



Statistischer Bericht



Diagnosen der stationär behandelten Patienten im Freistaat Sachsen

2014

A IV 9 – j/14

Zeichenerklärung

- Nichts vorhanden (genau Null)
- 0 weniger als die Hälfte von 1 in der letzten besetzten Stelle, jedoch mehr als nichts
- ... Angabe fällt später an
- / Zahlenwert nicht sicher genug
- . Zahlenwert unbekannt oder geheim zu halten
- x Tabellenfach gesperrt, weil Aussage nicht sinnvoll
- () Aussagewert ist eingeschränkt
- p vorläufige Zahl
- r berichtigte Zahl
- s geschätzte Zahl

Inhalt

| | Seite |
|--|--------------|
| Vorbemerkungen | 3 |
| Erläuterungen | 3 |
| Abbildungen | |
| Abb. 1 Entlassene Patienten aus Sachsens Krankenhäusern 2014 nach Diagnosekapitel | 5 |
| Abb. 2 Entlassene Patienten aus Sachsens Krankenhäusern je 10 000 Einwohner des jeweiligen Alters 2014 im Vergleich zu 1993 | 5 |
| Abb. 3 Entlassene Patienten aus Sachsens Vorsorge- oder Rehabilitationseinrichtungen 2014 nach Diagnosekapitel | 6 |
| Abb. 4 Entlassene Patienten aus Sachsens Vorsorge- oder Rehabilitationseinrichtungen je 10 000 Einwohner des jeweiligen Alters 2014 im Vergleich zu 2003 | 6 |
| Tabellen | |
| Teil I - Krankenhäuser | |
| 1. Die 20 häufigsten Diagnosen der stationär behandelten Patienten 2014 | |
| 1.1. Insgesamt | 7 |
| 1.2. Männliche Patienten | 8 |
| 1.3. Weibliche Patienten | 9 |
| 2. Stationär behandelte Patienten (einschließlich Sterbe- und Stundenfälle) 2014 nach Diagnosekapitel und Alter | |
| 2.1. Insgesamt | 10 |
| 2.2. Männliche Patienten | 12 |
| 2.3. Weibliche Patienten | 14 |
| 2.4. Insgesamt je 10 000 Einwohner | 16 |
| 2.5. Männliche Patienten je 10 000 Einwohner | 18 |
| 2.6. Weibliche Patienten je 10 000 Einwohner | 20 |
| 3. Im Krankenhaus gestorbene Patienten (einschließlich Stundenfälle) 2014 nach Diagnosekapitel und Alter | |
| 3.1. Insgesamt | 22 |
| 3.2. Männliche Patienten | 24 |
| 3.3. Weibliche Patienten | 26 |
| 4. Stationär behandelte Patienten (Stundenfälle) 2014 nach Diagnosekapitel und Alter | |
| 4.1. Insgesamt | 28 |
| 4.2. Männliche Patienten | 30 |
| 4.3. Weibliche Patienten | 32 |

| | |
|---|----|
| 5. Stationär behandelte Patienten 2014 nach ausgewählten Diagnosekapiteln, Diagnosegruppen und Geschlecht | 34 |
| 6. Stationär behandelte Patienten 2014 nach Alter und Geschlecht | 35 |
| 7. Stationär behandelte Patienten 2014 nach speziellen Diagnosen und Geschlecht | 36 |
| 8. In Sachsen behandelte Patienten 2014 nach der Kreisfreien Stadt und dem Landkreis, in dem sich der Wohnsitz befindet | 37 |
| 9. In Sachsen behandelte Patienten 2014 nach dem Bundesland, in dem sich der Wohnsitz befindet | 38 |
| 10. In Deutschland behandelte sächsische Patienten 2014 nach dem Bundesland | 39 |

Teil II - Vorsorge- oder Rehabilitationseinrichtungen

| | |
|--|----|
| 11. Die 20 häufigsten Diagnosen der stationär behandelten Patienten 2014 | |
| 11.1. Insgesamt | 41 |
| 11.2. Männliche Patienten | 42 |
| 11.3. Weibliche Patienten | 43 |
| 12. Stationär behandelte Patienten (einschließlich Sterbe- und Stundenfälle) 2014 nach Diagnosekapitel und Alter | |
| 12.1. Insgesamt | 44 |
| 12.2. Männliche Patienten | 46 |
| 12.3. Weibliche Patienten | 48 |
| 12.4. Insgesamt je 10 000 Einwohner | 50 |
| 12.5. Männliche Patienten je 10 000 Einwohner | 52 |
| 12.6. Weibliche Patienten je 10 000 Einwohner | 54 |
| 13. Stationär behandelte Patienten 2014 nach ausgewählten Diagnosekapiteln, Diagnosegruppen und Geschlecht | 55 |
| 14. Stationär behandelte Patienten 2014 nach Alter und Geschlecht | 56 |
| 15. Stationär behandelte Patienten 2014 nach speziellen Diagnosen und Geschlecht | 57 |
| 16. In Sachsen behandelte Patienten 2014 nach der Kreisfreien Stadt und dem Landkreis, in dem sich der Wohnsitz befindet | 58 |
| 17. In Sachsen behandelte Patienten 2014 nach dem Bundesland, in dem sich der Wohnsitz befindet | 59 |
| 18. In Deutschland behandelte sächsische Patienten 2014 nach dem Bundesland | 60 |

Vorbemerkungen

Rechtsgrundlage

Verordnung über die Bundesstatistik für Krankenhäuser (Krankenhausstatistik-Verordnung - KHStatV) vom 10. April 1990 (BGBl. I S. 730), zuletzt geändert durch Artikel 4b des Gesetzes vom 17. März 2009 (BGBl. I S. 534, 548) in Verbindung mit dem Gesetz über die Statistik für Bundeszwecke (Bundesstatistikgesetz – BStatG) vom 22. Januar 1987 (BGBl. I S. 462, 565), zuletzt geändert durch Artikel 13 des Gesetzes vom 25. Juli 2013 (BGBl. I S. 2749.)

Art, Umfang und Zweck der Erhebung

Die Erhebung erstreckt sich auf alle Krankenhäuser einschließlich der mit ihnen verbundenen Ausbildungsstätten sowie auf alle Vorsorge- und Rehabilitationseinrichtungen entsprechend § 107 Abs. 2 SGB V. Ausgenommen sind Krankenhäuser im Straf- oder Maßregelvollzug sowie Polizeikrankenhäuser.

Das Erhebungsprogramm der Krankenhausstatistik umfasst drei Teile:

| | |
|-----------|----------------|
| Teil I: | Grunddaten |
| Teil II: | Diagnosen |
| Teil III: | Kostennachweis |

Die Ergebnisse von Teil I (Grunddaten) sowie von Teil III (Kosten) werden in den jährlich erscheinenden Berichten „Krankenhäuser im Freistaat Sachsen“ bzw. „Kosten für die stationäre medizinische Betreuung im Freistaat Sachsen“ veröffentlicht. Im hier vorliegenden Bericht werden die Ergebnisse der im Jahr 2014 durchgeführten Diagnosestatistik vorgestellt. Erfasst wurden im Rahmen der Diagnosestatistik ausgewählte Merkmale für alle 2014 in sächsischen Krankenhäusern entlassenen Patienten. Ab dem Berichtsjahr 2003 wurden erstmalig Diagnosedaten von den Vorsorge- oder Rehabilitationseinrichtungen mit einer Kapazität von mehr als 100 Betten erhoben.

Die vorliegenden Tabellen geben einen Überblick über Anzahl und Altersstruktur der stationär behandelten Patienten, über die Häufigkeit der aufgetretenen Diagnosen und die Herkunft der Patienten. Damit wird ein Überblick über die Informationsmöglichkeiten gegeben, die das erhobene Datenmaterial bietet. Detaillierte Auswertungen auf dieser Basis sind auf konkrete Anfrage hin möglich.

Erläuterungen

Die Meldungen der Krankenhäuser und Vorsorge- oder Rehabilitationseinrichtungen zur Diagnosestatistik 2014 beziehen sich auf alle in diesem Jahr entlassenen vollstationären Patienten (einschließlich Sterbefälle). Diese werden im Folgenden auch als **stationär behandelte Patienten** bezeichnet. Grundlage für die Erfassung ist die Entlassung aus der Einrichtung, unabhängig davon, in wie vielen Fachabteilungen der Patient während seines Krankenhausaufenthaltes bzw. Aufenthalt in einer Vorsorge-

oder Rehabilitationseinrichtung behandelt wurde. Demnach wird ein Patient bei mehreren Aufenthalten im gleichen Jahr auch mehrfach gezählt.

Für jeden behandelten Patienten wird die **Diagnose** angegeben, welche hauptsächlich die Dauer der stationären Betreuung beeinflusst bzw. den größten Teil an medizinischen Leistungen verursacht hat. Sie wird in der Krankenhausstatistik ab dem Berichtsjahr 2000 nach der 10. Revision der drei- bzw. vierstelligen (ausführliche Systematik) Internationalen Statistischen Klassifikation der Krankheiten und verwandter Gesundheitsprobleme 10. Revision GM (German Modification - ICD-10) verschlüsselt. Unberücksichtigt bleiben Angaben aus dem Kapitel XX (Äußere Ursachen von Morbidität und Mortalität).

Stationär behandelte Patienten, die im nichtkranken Zustand im Krankenhaus betreut wurden, werden ebenfalls erfasst. Die Gründe für den Krankenhausaufenthalt werden nach dem Kapitel XXI (Faktoren, die den Gesundheitszustand beeinflussen und zur Inanspruchnahme des Gesundheitswesens führen), einem Teilbereich der Internationalen Klassifikation der Krankheiten, verschlüsselt.

Erstmals sind ab dem Berichtsjahr 2004 die **gesunden Neugeborenen** (ICD-10: Z38) im Datenbestand enthalten; die vorhergehenden Jahre wurden sie **nicht** erfasst.

Die **Verweildauer** gibt die Zahl der Tage an, die ein Patient **durchschnittlich** in stationärer Behandlung verbringt. Die Verweildauertage der einzelnen Patienten ergeben sich aus den beiden Angaben Zugangs- und Abgangsdatum. Errechnet wird die Verweildauer in der Diagnosestatistik als Quotient der Summe der Verweildauertage und der Fallzahl (alle im Berichtsjahr entlassenen Patienten, mit Stundenfällen).

$$\text{Verweildauer} = \frac{\text{Verweildauertage}}{\text{Fallzahl}}$$

Als **Wohnort** werden die ständigen Wohnsitze (einschließlich Postleitzahlen) der Patienten erfasst. Bei Patienten mit ständigem Wohnsitz im Ausland wurde das Herkunftsland angegeben. Sind Angaben zum Wohnort fehlerhaft und können nicht verarbeitet werden, so sind diese Patienten ebenso wie die mit ausländischem Herkunftsort unter der Rubrik "Ausland bzw. sonstige" ausgewiesen. Die Angabe des Wohnortes erlaubt es, das regionale Auftreten von Behandlungsfällen zu ermitteln sowie eine Einzugsgebietestatistik zu erstellen.

Da die Datensätze anonymisiert sind, ist bei fehlenden Angaben für ausgewählte Merkmale eine Rückfrage in den Häusern nicht möglich. Um auf die Information aus diesen Fällen nicht zu verzichten, werden diese Fälle in den Rubriken **unbekanntes Alter bzw. unbekanntes Diagnose** erfasst.

Verfügbarkeit der Ergebnisse

Die hier vorliegenden Tabellen geben einen Überblick über die Ergebnisse der Diagnosestatistik 2014. Weitere, konkretere Aussagen sind bei Bedarf möglich und können beim Herausgeber angefordert werden.

Abb. 1 Entlassene Patienten aus Sachsens Krankenhäusern 2014 nach Diagnosekapitel in Prozent

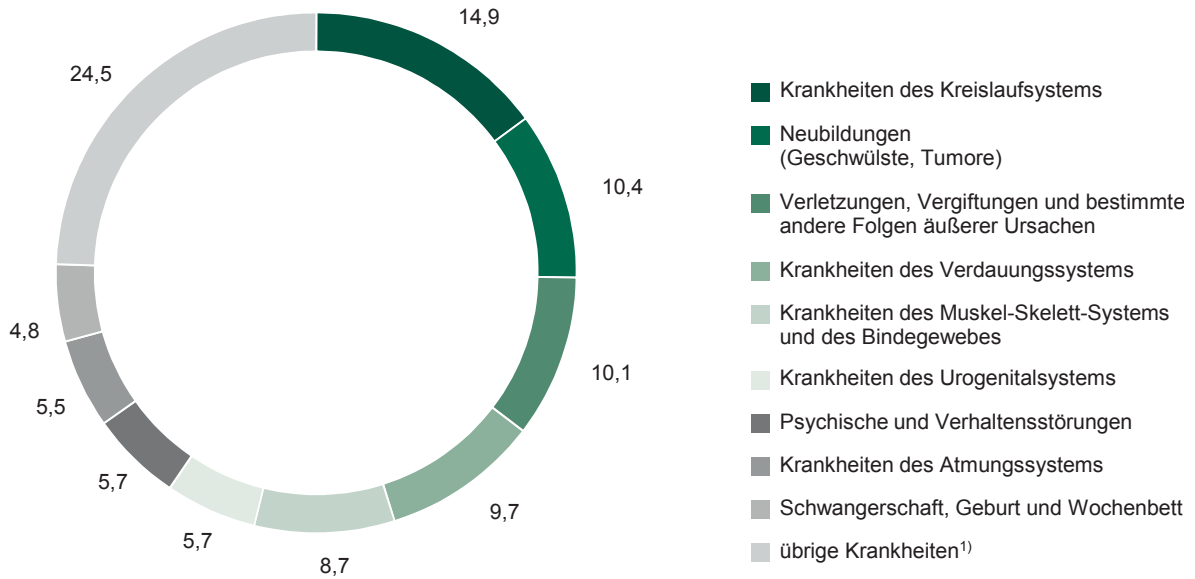

1) siehe Tabelle Nr. 2.1

Abb. 2 Entlassene Patienten aus Sachsens Krankenhäusern je 10 000 Einwohner des jeweiligen Alters 2014 im Vergleich zu 1993

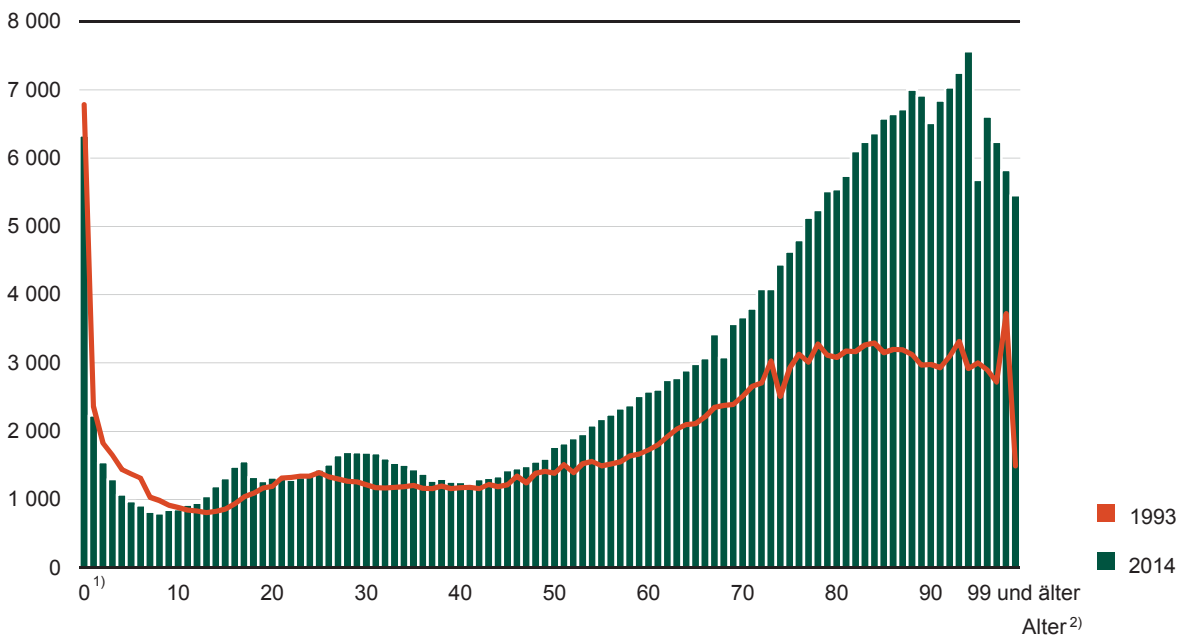

1) ohne gesunde Neugeborene

2) das Alter 0 umfasst die unter 1-Jährigen, das Alter 1 die 1- bis unter 2-Jährigen usw.

Quelle: 1993: Bevölkerungsfortschreibung auf Basis der Registerdaten vom 3. Oktober 1990

2014: Bevölkerungsfortschreibung auf Basis der Zensusdaten vom 9. Mai 2011

Abb. 3 Entlassene Patienten aus Sachsens Vorsorge- oder Rehabilitationseinrichtungen 2014 nach Diagnosekapitel in Prozent

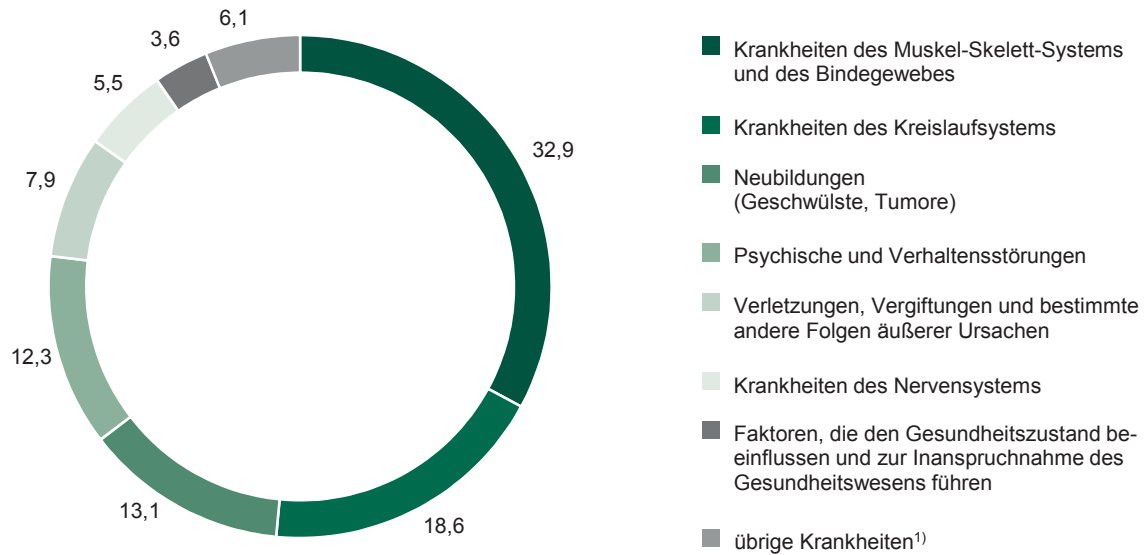

1) siehe Tabelle Nr. 12.1

Abb. 4 Entlassene Patienten aus Sachsens Vorsorge- oder Rehabilitationseinrichtungen je 10 000 Einwohner des jeweiligen Alters 2014 im Vergleich zu 2003

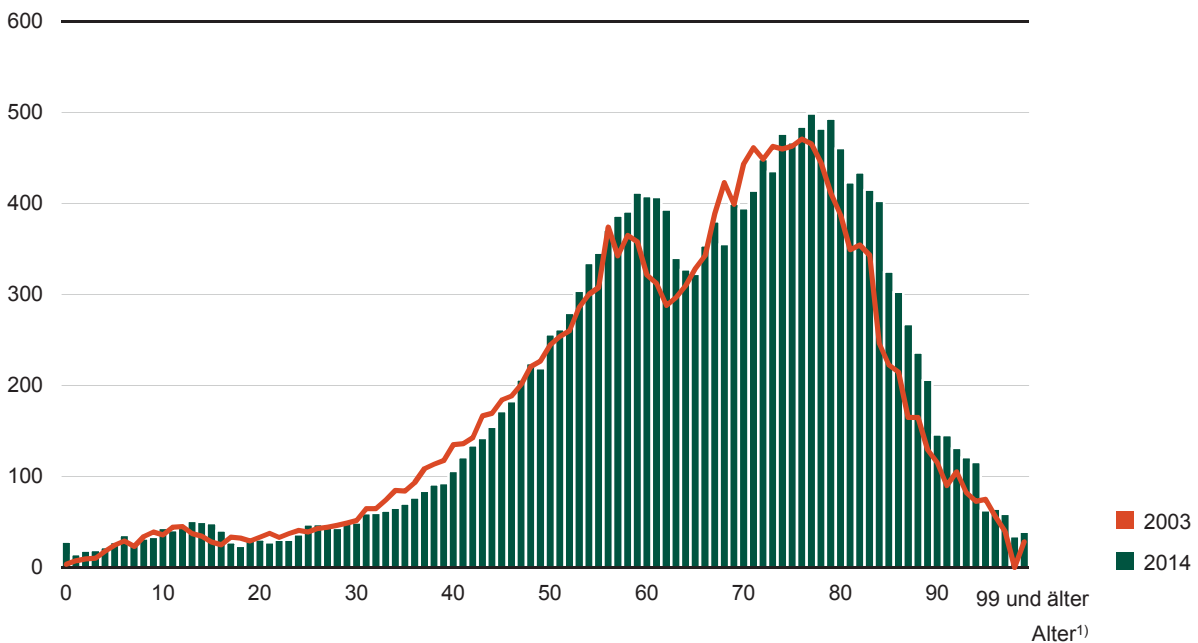

1) das Alter 0 umfasst die unter 1-Jährigen, das Alter 10 Jahre umfasst die 10- bis unter 11-Jährigen, usw.
 Quelle: 1993: Bevölkerungsfortschreibung auf Basis der Registerdaten vom 3. Oktober 1990
 2014: Bevölkerungsfortschreibung auf Basis der Zensusdaten vom 9. Mai 2011

1. Die 20 häufigsten Diagnosen der stationär behandelten Patienten 2014

1.1. Insgesamt

- Krankenhäuser -

| Rang | Pos.-Nr. der ICD ²⁾ | Diagnose | Patienten ¹⁾ | | Durchschnittliche Verweildauer in Tagen |
|------|-----------------------------------|--|-------------------------|--------------------------------------|---|
| | | | insgesamt | je 10 000 Einwohner ³⁾ | |
| 1 | I50 | Herzinsuffizienz | 26 720 | 66,0 | 9,8 |
| 2 | Z38 | Lebendgeborene nach dem Geburtsort | 24 524 | 60,5 | 3,3 |
| 3 | S06 | Intrakranielle Verletzung | 17 355 | 42,8 | 3,9 |
| 4 | F10 | Psychische und Verhaltensstörungen durch Alkohol | 17 188 | 42,4 | 11,6 |
| 5 | I48 | Vorhofflattern und -flimmern | 16 950 | 41,8 | 4,6 |
| 6 | M54 | Rückenschmerzen | 12 830 | 31,7 | 7,0 |
| 7 | K80 | Cholelithiasis | 12 567 | 31,0 | 6,3 |
| 8 | I63 | Hirninfarkt | 12 195 | 30,1 | 12,8 |
| 9 | E11 | Nicht primär insulinabhängiger Diabetes mellitus [Typ-2-Diabetes] | 11 527 | 28,5 | 11,8 |
| 10 | I10 | Essentielle (primäre) Hypertonie | 11 383 | 28,1 | 4,8 |
| 11 | I70 | Atherosklerose | 11 259 | 27,8 | 10,4 |
| 12 | J18 | Pneumonie, Erreger nicht näher bezeichnet | 10 697 | 26,4 | 9,0 |
| 13 | M17 | Gonarthrose [Arthrose des Kniegelenkes] | 10 568 | 26,1 | 10,1 |
| 14 | I21 | Akuter Myokardinfarkt | 9 942 | 24,5 | 7,6 |
| 15 | C34 | Bösartige Neubildung der Bronchien und der Lunge | 9 912 | 24,5 | 7,2 |
| 16 | J44 | Sonstige chronische obstruktive Lungenkrankheit | 9 496 | 23,4 | 8,9 |
| 17 | I20 | Angina pectoris | 9 340 | 23,1 | 4,9 |
| 18 | M16 | Koxarthrose [Arthrose des Hüftgelenkes] | 9 178 | 22,7 | 11,8 |
| 19 | S72 | Fraktur des Femurs | 8 782 | 21,7 | 14,7 |
| 20 | N13 | Obstruktive Uropathie und Refluxuropathie | 8 724 | 21,5 | 4,3 |

1) Patienten einschließlich Sterbe- und Stundenfälle

2) ICD: Internationale statistische Klassifikation der Krankheiten und verwandter Gesundheitsprobleme, 10. Revision

3) Bevölkerungsforschreibung auf Basis der Zensusdaten vom 9. Mai 2011

1. Die 20 häufigsten Diagnosen der stationär behandelten Patienten 2014

1.2. Männliche Patienten

- Krankenhäuser -

| Rang | Pos.-Nr. der ICD ²⁾ | Diagnose | Patienten ¹⁾ | | Durchschnittliche Verweildauer in Tagen |
|------|-----------------------------------|--|-------------------------|--------------------------------------|---|
| | | | insgesamt | je 10 000 Einwohner ³⁾ | |
| 1 | F10 | Psychische und Verhaltensstörungen durch Alkohol | 13 140 | 66,3 | 11,7 |
| 2 | I50 | Herzinsuffizienz | 13 018 | 65,6 | 9,9 |
| 3 | Z38 | Lebendgeborene nach dem Geburtsort | 12 285 | 61,9 | 3,3 |
| 4 | S06 | Intrakranielle Verletzung | 9 081 | 45,8 | 4,3 |
| 5 | I48 | Vorhofflattern und -flimmern | 8 834 | 44,5 | 4,1 |
| 6 | K40 | Hernia inguinalis | 7 778 | 39,2 | 2,4 |
| 7 | I70 | Atherosklerose | 7 693 | 38,8 | 10,4 |
| 8 | C34 | Bösartige Neubildung der Bronchien und der Lunge | 7 246 | 36,5 | 7,1 |
| 9 | E11 | Nicht primär insulinabhängiger Diabetes mellitus [Typ-2-Diabetes] | 6 593 | 33,2 | 12,8 |
| 10 | I21 | Akuter Myokardinfarkt | 6 545 | 33,0 | 7,5 |
| 11 | I20 | Angina pectoris | 6 139 | 31,0 | 4,8 |
| 12 | J44 | Sonstige chronische obstruktive Lungenkrankheit | 6 118 | 30,8 | 8,8 |
| 13 | J18 | Pneumonie, Erreger nicht näher bezeichnet | 6 086 | 30,7 | 9,0 |
| 14 | I63 | Hirnfarkt | 6 060 | 30,6 | 13,0 |
| 15 | I25 | Chronische ischämische Herzkrankheit | 5 451 | 27,5 | 4,9 |
| 16 | M54 | Rückenschmerzen | 5 209 | 26,3 | 6,5 |
| 17 | C67 | Bösartige Neubildung der Harnblase | 5 105 | 25,7 | 6,4 |
| 18 | K80 | Cholelithiasis | 4 893 | 24,7 | 6,9 |
| 19 | C61 | Bösartige Neubildung der Prostata | 4 855 | 24,5 | 6,2 |
| 20 | N13 | Obstruktive Uropathie und Refluxuropathie | 4 670 | 23,5 | 4,4 |

1) Patienten einschließlich Sterbe- und Stundenfälle

2) ICD: Internationale statistische Klassifikation der Krankheiten und verwandter Gesundheitsprobleme, 10. Revision

3) Bevölkerungsforschreibung auf Basis der Zensusdaten vom 9. Mai 2011

1. Die 20 häufigsten Diagnosen der stationär behandelten Patienten 2014

1.3. Weibliche Patienten

- Krankenhäuser -

| Rang | Pos.-Nr. der ICD ²⁾ | Diagnose | Patienten ¹⁾ | | Durchschnittliche Verweildauer in Tagen |
|------|-----------------------------------|--|-------------------------|--------------------------------------|---|
| | | | insgesamt | je 10 000 Einwohner ³⁾ | |
| 1 | I50 | Herzinsuffizienz | 13 702 | 66,3 | 9,8 |
| 2 | Z38 | Lebendgeborene nach dem Geburtsort | 12 239 | 59,2 | 3,3 |
| 3 | S06 | Intrakranielle Verletzung | 8 274 | 40,0 | 3,5 |
| 4 | I48 | Vorhofflattern und -flimmern | 8 116 | 39,3 | 5,2 |
| 5 | I10 | Essentielle (primäre) Hypertonie | 7 853 | 38,0 | 4,9 |
| 6 | K80 | Cholelithiasis | 7 674 | 37,1 | 6,0 |
| 7 | M54 | Rückenschmerzen | 7 621 | 36,9 | 7,2 |
| 8 | M17 | Gonarthrose [Arthrose des Kniegelenkes] | 6 459 | 31,2 | 10,3 |
| 9 | C50 | Bösartige Neubildungen der Brustdrüse [Mamma] | 6 238 | 30,2 | 6,5 |
| 10 | S72 | Fraktur des Femurs | 6 140 | 29,7 | 15,1 |
| 11 | I63 | Hirnfarkt | 6 135 | 29,7 | 12,6 |
| 12 | O80 | Spontangeburt eines Einlings | 5 850 | 28,3 | 3,1 |
| 13 | M16 | Koxarthrose [Arthrose des Hüftgelenkes] | 5 497 | 26,6 | 11,9 |
| 14 | H25 | Cataracta senilis | 5 388 | 26,1 | 1,6 |
| 15 | E11 | Nicht primär insulinabhängiger Diabetes mellitus [Typ-2-Diabetes] | 4 934 | 23,9 | 10,4 |
| 16 | O70 | Damriss unter der Geburt | 4 801 | 23,2 | 3,4 |
| 17 | S52 | Fraktur des Unterarmes | 4 790 | 23,2 | 4,7 |
| 18 | J18 | Pneumonie, Erreger nicht näher bezeichnet | 4 611 | 22,3 | 9,1 |
| 19 | N39 | Sonstige Krankheiten des Harnsystems | 4 521 | 21,9 | 5,3 |
| 20 | R55 | Synkope und Kollaps | 4 363 | 21,1 | 5,0 |

1) Patienten einschließlich Sterbe- und Stundenfälle

2) ICD: Internationale statistische Klassifikation der Krankheiten und verwandter Gesundheitsprobleme, 10. Revision

3) Bevölkerungsforschreibung auf Basis der Zensusdaten vom 9. Mai 2011

2. Stationär behandelte Patienten (einschließlich Sterbe- und Stundenfälle) 2014 nach Diagnosekapitel und Alter

2.1. Insgesamt

- Krankenhäuser -

| Pos.-Nr. der ICD ¹⁾ | Diagnosekapitel | Insgesamt | Davon im Alter von ... | | |
|-----------------------------------|--|------------------|------------------------|---------------|---------------|
| | | | 0 - 1 | 1 - 5 | 5 - 15 |
| A00 - B99 | Bestimmte infektiöse und parasitäre Krankheiten | 30 910 | 1 470 | 3 072 | 2 281 |
| C00 - D48 | Neubildungen | 106 585 | 258 | 486 | 656 |
| D50 - D90 | Krankheiten des Blutes und der blutbildenden Organe sowie bestimmte Störungen mit Beteiligung des Immunsystems | 8 330 | 56 | 177 | 199 |
| E00 - E90 | Endokrine, Ernährungs- und Stoffwechselkrankheiten | 30 416 | 96 | 204 | 757 |
| F00 - F99 | Psychische und Verhaltensstörungen | 58 164 | 54 | 364 | 3 193 |
| G00 - G99 | Krankheiten des Nervensystems | 38 394 | 269 | 728 | 1 808 |
| H00 - H59 | Krankheiten des Auges und der Augen- anhangsgebilde | 23 336 | 73 | 159 | 407 |
| H60 - H95 | Krankheiten des Ohres und des Warzenfortsatzes | 7 490 | 89 | 412 | 314 |
| I00 - I99 | Krankheiten des Kreislaufsystems | 152 631 | 74 | 101 | 635 |
| J00 - J99 | Krankheiten des Atmungssystems | 56 980 | 2 125 | 7 170 | 3 195 |
| K00 - K93 | Krankheiten des Verdauungssystems | 99 936 | 650 | 955 | 2 638 |
| L00 - L99 | Krankheiten der Haut und der Unterhaut | 15 233 | 228 | 427 | 649 |
| M00 - M99 | Krankheiten des Muskel-Skelett-Systems und des Bindegewebes | 89 189 | 26 | 248 | 1 104 |
| N00 - N99 | Krankheiten des Urogenitalsystems | 58 257 | 478 | 603 | 1 034 |
| O00 - O99 | Schwangerschaft, Geburt und Wochenbett | 49 069 | - | - | 34 |
| P00 - P96 | Bestimmte Zustände, die ihren Ursprung in der Perinatalperiode haben | 10 649 | 10 646 | 3 | - |
| Q00 - Q99 | Angeborene Fehlbildungen, Deformitäten und Chromosomenanomalien | 5 203 | 1 998 | 869 | 709 |
| R00 - R99 | Symptome und abnorme klinische und Laborbefunde, die anderenorts nicht klassifiziert sind | 47 857 | 1 445 | 1 350 | 3 270 |
| S00 - T98 | Verletzungen, Vergiftungen und bestimmte andere Folgen äußerer Ursachen | 103 572 | 1 388 | 4 014 | 7 200 |
| U00 - U99 | Schlüsselnummern für besondere Zwecke | - | - | - | - |
| Z00 - Z99 | Faktoren, die den Gesundheitszustand be- einflussen und zur Inanspruchnahme des Gesundheitswesens führen | 32 997 | 25 499 | 300 | 269 |
| | Diagnose unbekannt | 16 | - | 1 | 2 |
| Insgesamt | | 1 025 214 | 46 922 | 21 643 | 30 354 |

1) ICD: Internationale statistische Klassifikation der Krankheiten und verwandter Gesundheitsprobleme, 10. Revision

| bis unter ... Jahren | | | | | | | | Pos.-Nr. der ICD ¹⁾ |
|----------------------|---------------|---------------|----------------|----------------|----------------|----------------|---------------|-----------------------------------|
| 15 - 25 | 25 - 35 | 35 - 45 | 45 - 55 | 55 - 65 | 65 - 75 | 75 - 85 | 85 u. älter | |
| 1 630 | 1 725 | 1 227 | 2 001 | 3 205 | 4 254 | 6 567 | 3 478 | A00 - B99 |
| 911 | 2 177 | 4 377 | 13 339 | 22 501 | 29 538 | 26 055 | 6 287 | C00 - D48 |
| 166 | 226 | 359 | 665 | 1 104 | 1 609 | 2 484 | 1 285 | D50 - D90 |
| 598 | 934 | 1 461 | 3 126 | 4 774 | 5 636 | 7 857 | 4 973 | E00 - E90 |
| 6 717 | 10 110 | 7 238 | 10 911 | 7 971 | 4 531 | 4 876 | 2 199 | F00 - F99 |
| 1 635 | 2 229 | 2 326 | 4 495 | 5 940 | 7 286 | 8 533 | 3 145 | G00 - G99 |
| 259 | 501 | 604 | 1 480 | 3 202 | 5 776 | 8 236 | 2 639 | H00 - H59 |
| 232 | 557 | 587 | 1 227 | 1 461 | 1 391 | 1 009 | 211 | H60 - H95 |
| 1 087 | 1 773 | 3 457 | 11 741 | 25 230 | 37 614 | 49 422 | 21 497 | I00 - I99 |
| 2 264 | 3 273 | 2 640 | 4 162 | 6 789 | 8 619 | 10 973 | 5 770 | J00 - J99 |
| 4 059 | 6 379 | 7 386 | 13 763 | 17 594 | 18 360 | 19 795 | 8 357 | K00 - K93 |
| 1 326 | 1 882 | 1 321 | 2 003 | 2 151 | 1 969 | 2 138 | 1 139 | L00 - L99 |
| 1 877 | 3 902 | 5 879 | 14 501 | 20 119 | 20 077 | 17 777 | 3 679 | M00 - M99 |
| 2 111 | 3 953 | 4 146 | 7 196 | 9 279 | 11 820 | 12 751 | 4 886 | N00 - N99 |
| 7 759 | 32 326 | 8 866 | 84 | - | - | - | - | O00 - O99 |
| - | - | - | - | - | - | - | - | P00 - P96 |
| 338 | 318 | 228 | 287 | 186 | 158 | 98 | 14 | Q00 - Q99 |
| 3 361 | 3 189 | 2 930 | 5 093 | 6 390 | 7 358 | 9 357 | 4 114 | R00 - R99 |
| 6 687 | 8 032 | 6 591 | 10 606 | 13 351 | 13 738 | 18 705 | 13 260 | S00 - T98 |
| - | - | - | - | - | - | - | - | U00- U99 |
| 243 | 586 | 637 | 953 | 1 133 | 1 236 | 1 456 | 685 | Z00 - Z99 |
| - | 1 | 2 | 1 | 4 | 2 | 3 | - | |
| 43 260 | 84 073 | 62 262 | 107 634 | 152 384 | 180 972 | 208 092 | 87 618 | Insgesamt |

2. Stationär behandelte Patienten (einschließlich Sterbe- und Stundenfälle) 2014 nach Diagnosekapitel und Alter

2.2. Männliche Patienten

- Krankenhäuser -

| Pos.-Nr. der ICD ¹⁾ | Diagnosekapitel | Insgesamt | Davon im Alter von ... | | |
|-----------------------------------|--|----------------|------------------------|---------------|---------------|
| | | | 0 - 1 | 1 - 5 | 5 - 15 |
| A00 - B99 | Bestimmte infektiöse und parasitäre Krankheiten | 15 256 | 741 | 1 712 | 1 154 |
| C00 - D48 | Neubildungen | 58 039 | 122 | 273 | 396 |
| D50 - D90 | Krankheiten des Blutes und der blutbildenden Organe sowie bestimmte Störungen mit Beteiligung des Immunsystems | 3 684 | 26 | 97 | 102 |
| E00 - E90 | Endokrine, Ernährungs- und Stoffwechselkrankheiten | 13 350 | 47 | 101 | 359 |
| F00 - F99 | Psychische und Verhaltensstörungen | 31 921 | 26 | 232 | 1 796 |
| G00 - G99 | Krankheiten des Nervensystems | 19 688 | 154 | 415 | 943 |
| H00 - H59 | Krankheiten des Auges und der Augen- anhangsgebilde | 10 104 | 43 | 79 | 212 |
| H60 - H95 | Krankheiten des Ohres und des Warzenfortsatzes | 3 532 | 49 | 249 | 173 |
| I00 - I99 | Krankheiten des Kreislaufsystems | 81 210 | 39 | 54 | 342 |
| J00 - J99 | Krankheiten des Atmungssystems | 32 775 | 1 238 | 4 247 | 1 755 |
| K00 - K93 | Krankheiten des Verdauungssystems | 53 171 | 458 | 617 | 1 352 |
| L00 - L99 | Krankheiten der Haut und der Unterhaut | 8 568 | 138 | 231 | 371 |
| M00 - M99 | Krankheiten des Muskel-Skelett-Systems und des Bindegewebes | 39 060 | 14 | 126 | 525 |
| N00 - N99 | Krankheiten des Urogenitalsystems | 26 589 | 253 | 331 | 607 |
| O00 - O99 | Schwangerschaft, Geburt und Wochenbett | x | x | x | x |
| P00 - P96 | Bestimmte Zustände, die ihren Ursprung in der Perinatalperiode haben | 5 707 | 5 706 | 1 | - |
| Q00 - Q99 | Angeborene Fehlbildungen, Deformitäten und Chromosomenanomalien | 2 960 | 1 135 | 667 | 468 |
| R00 - R99 | Symptome und abnorme klinische und Laborbefunde, die anderenorts nicht klassifiziert sind | 22 610 | 735 | 770 | 1 508 |
| S00 - T98 | Verletzungen, Vergiftungen und bestimmte andere Folgen äußerer Ursachen | 50 832 | 767 | 2 262 | 4 272 |
| U00 - U99 | Schlüsselnummern für besondere Zwecke | - | - | - | - |
| Z00 - Z99 | Faktoren, die den Gesundheitszustand be- einflussen und zur Inanspruchnahme des Gesundheitswesens führen | 16 567 | 12 808 | 155 | 142 |
| | Diagnose unbekannt | 5 | - | 1 | 1 |
| Insgesamt | | 495 628 | 24 499 | 12 620 | 16 478 |

1) ICD: Internationale statistische Klassifikation der Krankheiten und verwandter Gesundheitsprobleme, 10. Revision

| bis unter ... Jahren | | | | | | | | Pos.-Nr. der ICD ¹⁾ |
|----------------------|---------------|---------------|---------------|---------------|---------------|---------------|---------------|-----------------------------------|
| 15 - 25 | 25 - 35 | 35 - 45 | 45 - 55 | 55 - 65 | 65 - 75 | 75 - 85 | 85 u. älter | |
| 745 | 866 | 723 | 1 139 | 1 784 | 2 270 | 2 985 | 1 137 | A00 - B99 |
| 425 | 914 | 1 514 | 5 968 | 13 349 | 17 641 | 14 663 | 2 774 | C00 - D48 |
| 75 | 98 | 164 | 307 | 588 | 773 | 1 079 | 375 | D50 - D90 |
| 241 | 341 | 580 | 1 516 | 2 657 | 3 005 | 3 206 | 1 297 | E00 - E90 |
| 3 377 | 6 346 | 4 546 | 6 456 | 4 695 | 2 028 | 1 802 | 617 | F00 - F99 |
| 660 | 1 117 | 1 285 | 2 584 | 3 562 | 4 011 | 3 990 | 967 | G00 - G99 |
| 139 | 258 | 331 | 828 | 1 622 | 2 563 | 3 242 | 787 | H00 - H59 |
| 101 | 287 | 271 | 617 | 686 | 632 | 401 | 66 | H60 - H95 |
| 547 | 1 000 | 2 162 | 7 766 | 16 989 | 21 996 | 23 794 | 6 521 | I00 - I99 |
| 1 058 | 1 783 | 1 581 | 2 444 | 4 339 | 5 541 | 6 432 | 2 357 | J00 - J99 |
| 1 730 | 3 415 | 4 449 | 8 269 | 10 621 | 10 246 | 9 470 | 2 544 | K00 - K93 |
| 830 | 1 276 | 831 | 1 207 | 1 280 | 1 074 | 991 | 339 | L00 - L99 |
| 910 | 2 252 | 3 182 | 7 096 | 9 759 | 8 104 | 6 162 | 930 | M00 - M99 |
| 485 | 1 141 | 1 432 | 2 645 | 4 774 | 6 502 | 6 556 | 1 863 | N00 - N99 |
| x | x | x | x | x | x | x | x | O00 - O99 |
| - | - | - | - | - | - | - | - | P00 - P96 |
| 152 | 108 | 92 | 136 | 80 | 71 | 50 | 1 | Q00 - Q99 |
| 1 258 | 1 477 | 1 459 | 2 598 | 3 413 | 3 710 | 4 313 | 1 369 | R00 - R99 |
| 4 366 | 5 640 | 4 538 | 6 452 | 7 167 | 6 246 | 6 379 | 2 743 | S00 - T98 |
| - | - | - | - | - | - | - | - | U00 - U99 |
| 122 | 267 | 269 | 428 | 612 | 670 | 807 | 287 | Z00 - Z99 |
| - | - | 1 | - | 1 | 1 | - | - | |
| 17 221 | 28 586 | 29 410 | 58 456 | 87 978 | 97 084 | 96 322 | 26 974 | Insgesamt |

2. Stationär behandelte Patienten (einschließlich Sterbe- und Stundenfälle) 2014 nach Diagnosekapitel und Alter

2.3. Weibliche Patienten

- Krankenhäuser -

| Pos.-Nr. der ICD ¹⁾ | Diagnosekapitel | Insgesamt | Davon im Alter von ... | | |
|-----------------------------------|--|----------------|------------------------|--------------|---------------|
| | | | 0 - 1 | 1 - 5 | 5 - 15 |
| A00 - B99 | Bestimmte infektiöse und parasitäre Krankheiten | 15 653 | 729 | 1 360 | 1 126 |
| C00 - D48 | Neubildungen | 48 546 | 136 | 213 | 260 |
| D50 - D90 | Krankheiten des Blutes und der blutbildenden Organe sowie bestimmte Störungen mit Beteiligung des Immunsystems | 4 646 | 30 | 80 | 97 |
| E00 - E90 | Endokrine, Ernährungs- und Stoffwechselkrankheiten | 17 066 | 49 | 103 | 398 |
| F00 - F99 | Psychische und Verhaltensstörungen | 26 243 | 28 | 132 | 1 397 |
| G00 - G99 | Krankheiten des Nervensystems | 18 706 | 115 | 313 | 865 |
| H00 - H59 | Krankheiten des Auges und der Augen- anhangsgebilde | 13 232 | 30 | 80 | 195 |
| H60 - H95 | Krankheiten des Ohres und des Warzenfortsatzes | 3 958 | 40 | 163 | 141 |
| I00 - I99 | Krankheiten des Kreislaufsystems | 71 421 | 35 | 47 | 293 |
| J00 - J99 | Krankheiten des Atmungssystems | 24 205 | 887 | 2 923 | 1 440 |
| K00 - K93 | Krankheiten des Verdauungssystems | 46 765 | 192 | 338 | 1 286 |
| L00 - L99 | Krankheiten der Haut und der Unterhaut | 6 665 | 90 | 196 | 278 |
| M00 - M99 | Krankheiten des Muskel-Skelett-Systems und des Bindegewebes | 50 129 | 12 | 122 | 579 |
| N00 - N99 | Krankheiten des Urogenitalsystems | 31 668 | 225 | 272 | 427 |
| O00 - O99 | Schwangerschaft, Geburt und Wochenbett | 49 069 | - | - | 34 |
| P00 - P96 | Bestimmte Zustände, die ihren Ursprung in der Perinatalperiode haben | 4 942 | 4 940 | 2 | - |
| Q00 - Q99 | Angeborene Fehlbildungen, Deformitäten und Chromosomenanomalien | 2 243 | 863 | 202 | 241 |
| R00 - R99 | Symptome und abnorme klinische und Laborbefunde, die anderenorts nicht klassifiziert sind | 25 247 | 710 | 580 | 1 762 |
| S00 - T98 | Verletzungen, Vergiftungen und bestimmte andere Folgen äußerer Ursachen | 52 740 | 621 | 1 752 | 2 928 |
| U00 - U99 | Schlüsselnummern für besondere Zwecke | - | - | - | - |
| Z00 - Z99 | Faktoren, die den Gesundheitszustand beeinflussen und zur Inanspruchnahme des Gesundheitswesens führen | 16 430 | 12 691 | 145 | 127 |
| | Diagnose unbekannt | 11 | - | - | 1 |
| Insgesamt | | 529 585 | 22 423 | 9 023 | 13 875 |

1) ICD: Internationale statistische Klassifikation der Krankheiten und verwandter Gesundheitsprobleme, 10. Revision

| bis unter ... Jahren | | | | | | | | Pos.-Nr. der ICD ¹⁾ |
|----------------------|---------------|---------------|---------------|---------------|---------------|----------------|---------------|-----------------------------------|
| 15 - 25 | 25 - 35 | 35 - 45 | 45 - 55 | 55 - 65 | 65 - 75 | 75 - 85 | 85 u. älter | |
| 885 | 859 | 504 | 862 | 1 421 | 1 984 | 3 582 | 2 341 | A00 - B99 |
| 486 | 1 263 | 2 863 | 7 371 | 9 152 | 11 897 | 11 392 | 3 513 | C00 - D48 |
| 91 | 128 | 195 | 358 | 516 | 836 | 1 405 | 910 | D50 - D90 |
| 357 | 593 | 881 | 1 610 | 2 117 | 2 631 | 4 651 | 3 676 | E00 - E90 |
| 3 340 | 3 764 | 2 692 | 4 455 | 3 276 | 2 503 | 3 074 | 1 582 | F00 - F99 |
| 975 | 1 112 | 1 041 | 1 911 | 2 378 | 3 275 | 4 543 | 2 178 | G00 - G99 |
| 120 | 243 | 273 | 652 | 1 580 | 3 213 | 4 994 | 1 852 | H00 - H59 |
| 131 | 270 | 316 | 610 | 775 | 759 | 608 | 145 | H60 - H95 |
| 540 | 773 | 1 295 | 3 975 | 8 241 | 15 618 | 25 628 | 14 976 | I00 - I99 |
| 1 206 | 1 490 | 1 059 | 1 718 | 2 450 | 3 078 | 4 541 | 3 413 | J00 - J99 |
| 2 329 | 2 964 | 2 937 | 5 494 | 6 973 | 8 114 | 10 325 | 5 813 | K00 - K93 |
| 496 | 606 | 490 | 796 | 871 | 895 | 1 147 | 800 | L00 - L99 |
| 967 | 1 650 | 2 697 | 7 405 | 10 360 | 11 973 | 11 615 | 2 749 | M00 - M99 |
| 1 626 | 2 812 | 2 714 | 4 551 | 4 505 | 5 318 | 6 195 | 3 023 | N00 - N99 |
| 7 759 | 32 326 | 8 866 | 84 | - | - | - | - | O00 - O99 |
| - | - | - | - | - | - | - | - | P00 - P96 |
| 186 | 210 | 136 | 151 | 106 | 87 | 48 | 13 | Q00 - Q99 |
| 2 103 | 1 712 | 1 471 | 2 495 | 2 977 | 3 648 | 5 044 | 2 745 | R00 - R99 |
| 2 321 | 2 392 | 2 053 | 4 154 | 6 184 | 7 492 | 12 326 | 10 517 | S00 - T98 |
| - | - | - | - | - | - | - | - | U00 - U99 |
| 121 | 319 | 368 | 525 | 521 | 566 | 649 | 398 | Z00 - Z99 |
| - | 1 | 1 | 1 | 3 | 1 | 3 | - | |
| 26 039 | 55 487 | 32 852 | 49 178 | 64 406 | 83 888 | 111 770 | 60 644 | Insgesamt |

2. Stationär behandelte Patienten (einschließlich Sterbe- und Stundenfälle) 2014 nach Diagnosekapitel und Alter

2.4. Insgesamt je 10 000 Einwohner¹⁾

- Krankenhäuser -

| Pos.-Nr. der ICD ²⁾ | Diagnosekapitel | Insgesamt | Davon im Alter von ... | | |
|-----------------------------------|--|----------------|------------------------|----------------|--------------|
| | | | 0 - 1 | 1 - 5 | 5 - 15 |
| A00 - B99 | Bestimmte infektiöse und parasitäre Krankheiten | 76,3 | 415,6 | 218,8 | 70,3 |
| C00 - D48 | Neubildungen | 263,1 | 72,9 | 34,6 | 20,2 |
| D50 - D90 | Krankheiten des Blutes und der blutbildenden Organe sowie bestimmte Störungen mit Beteiligung des Immunsystems | 20,6 | 15,8 | 12,6 | 6,1 |
| E00 - E90 | Endokrine, Ernährungs- und Stoffwechselerkrankheiten | 75,1 | 27,1 | 14,5 | 23,3 |
| F00 - F99 | Psychische und Verhaltensstörungen | 143,6 | 15,3 | 25,9 | 98,4 |
| G00 - G99 | Krankheiten des Nervensystems | 94,8 | 76,0 | 51,9 | 55,7 |
| H00 - H59 | Krankheiten des Auges und der Augenanhangsgebilde | 57,6 | 20,6 | 11,3 | 12,5 |
| H60 - H95 | Krankheiten des Ohres und des Warzenfortsatzes | 18,5 | 25,2 | 29,3 | 9,7 |
| I00 - I99 | Krankheiten des Kreislaufsystems | 376,8 | 20,9 | 7,2 | 19,6 |
| J00 - J99 | Krankheiten des Atmungssystems | 140,7 | 600,7 | 510,7 | 98,4 |
| K00 - K93 | Krankheiten des Verdauungssystems | 246,7 | 183,7 | 68,0 | 81,3 |
| L00 - L99 | Krankheiten der Haut und der Unterhaut | 37,6 | 64,5 | 30,4 | 20,0 |
| M00 - M99 | Krankheiten des Muskel-Skelett-Systems und des Bindegewebes | 220,2 | 7,3 | 17,7 | 34,0 |
| N00 - N99 | Krankheiten des Urogenitalsystems | 143,8 | 135,1 | 43,0 | 31,8 |
| O00 - O99 | Schwangerschaft, Geburt und Wochenbett ³⁾ | 237,3 | - | - | 2,1 |
| P00 - P96 | Bestimmte Zustände, die ihren Ursprung in der Perinatalperiode haben | 26,3 | 3 009,5 | 0,2 | - |
| Q00 - Q99 | Angeborene Fehlbildungen, Deformitäten und Chromosomenanomalien | 12,8 | 564,8 | 61,9 | 21,8 |
| R00 - R99 | Symptome und abnorme klinische und Laborbefunde, die anderenorts nicht klassifiziert sind | 118,1 | 408,5 | 96,2 | 100,7 |
| S00 - T98 | Verletzungen, Vergiftungen und bestimmte andere Folgen äußerer Ursachen | 255,7 | 392,4 | 285,9 | 221,8 |
| U00 - U99 | Schlüsselnummern für besondere Zwecke | - | - | - | - |
| Z00 - Z99 | Faktoren, die den Gesundheitszustand beeinflussen und zur Inanspruchnahme des Gesundheitswesens führen | 81,5 | 7 208,3 | 21,4 | 8,3 |
| | Diagnose unbekannt | 0,0 | - | 0,1 | 0,1 |
| Insgesamt | | 2 530,9 | 13 264,4 | 1 541,6 | 935,0 |

1) Bevölkerungsfortschreibung auf Basis der Zensusdaten vom 9. Mai 2011

2) ICD: Internationale statistische Klassifikation der Krankheiten und verwandter Gesundheitsprobleme, 10. Revision

3) je 10 000 Einwohner weiblichen Geschlechts

| bis unter ... Jahren | | | | | | | | Pos.-Nr. der ICD ¹⁾ |
|----------------------|----------------|----------------|----------------|----------------|----------------|----------------|----------------|-----------------------------------|
| 15 - 25 | 25 - 35 | 35 - 45 | 45 - 55 | 55 - 65 | 65 - 75 | 75 - 85 | 85 u. älter | |
| 51,3 | 32,9 | 25,9 | 32,0 | 53,2 | 86,8 | 169,9 | 268,4 | A00 - B99 |
| 28,7 | 41,5 | 92,4 | 213,1 | 373,5 | 602,5 | 674,2 | 485,1 | C00 - D48 |
| 5,2 | 4,3 | 7,6 | 10,6 | 18,3 | 32,8 | 64,3 | 99,2 | D50 - D90 |
| 18,8 | 17,8 | 30,8 | 50,0 | 79,3 | 115,0 | 203,3 | 383,7 | E00 - E90 |
| 211,6 | 192,7 | 152,8 | 174,3 | 132,3 | 92,4 | 126,2 | 169,7 | F00 - F99 |
| 51,5 | 42,5 | 49,1 | 71,8 | 98,6 | 148,6 | 220,8 | 242,7 | G00 - G99 |
| 8,2 | 9,5 | 12,8 | 23,6 | 53,2 | 117,8 | 213,1 | 203,6 | H00 - H59 |
| 7,3 | 10,6 | 12,4 | 19,6 | 24,3 | 28,4 | 26,1 | 16,3 | H60 - H95 |
| 34,2 | 33,8 | 73,0 | 187,6 | 418,8 | 767,3 | 1 278,8 | 1 658,7 | I00 - I99 |
| 71,3 | 62,4 | 55,7 | 66,5 | 112,7 | 175,8 | 283,9 | 445,2 | J00 - J99 |
| 127,9 | 121,6 | 155,9 | 219,9 | 292,1 | 374,5 | 512,2 | 644,8 | K00 - K93 |
| 41,8 | 35,9 | 27,9 | 32,0 | 35,7 | 40,2 | 55,3 | 87,9 | L00 - L99 |
| 59,1 | 74,4 | 124,1 | 231,7 | 334,0 | 409,5 | 460,0 | 283,9 | M00 - M99 |
| 66,5 | 75,3 | 87,5 | 115,0 | 154,0 | 241,1 | 329,9 | 377,0 | N00 - N99 |
| 504,5 | 1 307,5 | 398,8 | 2,7 | - | - | - | - | O00 - O99 |
| - | - | - | - | - | - | - | - | P00 - P96 |
| 10,6 | 6,1 | 4,8 | 4,6 | 3,1 | 3,2 | 2,5 | 1,1 | Q00 - Q99 |
| 105,9 | 60,8 | 61,9 | 81,4 | 106,1 | 150,1 | 242,1 | 317,4 | R00 - R99 |
| 210,6 | 153,1 | 139,1 | 169,5 | 221,6 | 280,2 | 484,0 | 1 023,2 | S00 - T98 |
| - | - | - | - | - | - | - | - | U00- U99 |
| 7,7 | 11,2 | 13,4 | 15,2 | 18,8 | 25,2 | 37,7 | 52,9 | Z00 - Z99 |
| - | 0,0 | 0,0 | 0,0 | 0,1 | 0,0 | 0,1 | - | |
| 1 362,6 | 1 602,2 | 1 314,3 | 1 719,9 | 2 529,6 | 3 691,6 | 5 384,6 | 6 760,7 | Insgesamt |

2. Stationär behandelte Patienten (einschließlich Sterbe- und Stundenfälle) 2014 nach Diagnosekapitel und Alter

2.5. Männliche Patienten je 10 000 Einwohner¹⁾

- Krankenhäuser -

| Pos.-Nr. der ICD ²⁾ | Diagnosekapitel | Insgesamt | Davon im Alter von ... | | |
|-----------------------------------|--|----------------|------------------------|----------------|--------------|
| | | | 0 - 1 | 1 - 5 | 5 - 15 |
| A00 - B99 | Bestimmte infektiöse und parasitäre Krankheiten | 76,9 | 407,3 | 237,9 | 69,5 |
| C00 - D48 | Neubildungen | 292,6 | 67,1 | 37,9 | 23,8 |
| D50 - D90 | Krankheiten des Blutes und der blutbildenden Organe sowie bestimmte Störungen mit Beteiligung des Immunsystems | 18,6 | 14,3 | 13,5 | 6,1 |
| E00 - E90 | Endokrine, Ernährungs- und Stoffwechselkrankheiten | 67,3 | 25,8 | 14,0 | 21,6 |
| F00 - F99 | Psychische und Verhaltensstörungen | 160,9 | 14,3 | 32,2 | 108,1 |
| G00 - G99 | Krankheiten des Nervensystems | 99,3 | 84,7 | 57,7 | 56,8 |
| H00 - H59 | Krankheiten des Auges und der Augen- anhangsgebilde | 50,9 | 23,6 | 11,0 | 12,8 |
| H60 - H95 | Krankheiten des Ohres und des Warzenfortsatzes | 17,8 | 26,9 | 34,6 | 10,4 |
| I00 - I99 | Krankheiten des Kreislaufsystems | 409,5 | 21,4 | 7,5 | 20,6 |
| J00 - J99 | Krankheiten des Atmungssystems | 165,2 | 680,5 | 590,1 | 105,6 |
| K00 - K93 | Krankheiten des Verdauungssystems | 268,1 | 251,8 | 85,7 | 81,4 |
| L00 - L99 | Krankheiten der Haut und der Unterhaut | 43,2 | 75,9 | 32,1 | 22,3 |
| M00 - M99 | Krankheiten des Muskel-Skelett-Systems und des Bindegewebes | 196,9 | 7,7 | 17,5 | 31,6 |
| N00 - N99 | Krankheiten des Urogenitalsystems | 134,1 | 139,1 | 46,0 | 36,5 |
| O00 - O99 | Schwangerschaft, Geburt und Wochenbett | x | x | x | x |
| P00 - P96 | Bestimmte Zustände, die ihren Ursprung in der Perinatalperiode haben | 28,8 | 3 136,5 | 0,1 | - |
| Q00 - Q99 | Angeborene Fehlbildungen, Deformitäten und Chromosomenanomalien | 14,9 | 623,9 | 92,7 | 28,2 |
| R00 - R99 | Symptome und abnorme klinische und Laborbefunde, die anderenorts nicht klassifiziert sind | 114,0 | 404,0 | 107,0 | 90,8 |
| S00 - T98 | Verletzungen, Vergiftungen und bestimmte andere Folgen äußerer Ursachen | 256,3 | 421,6 | 314,3 | 257,1 |
| U00 - U99 | Schlüsselnummern für besondere Zwecke | - | - | - | - |
| Z00 - Z99 | Faktoren, die den Gesundheitszustand be- einflussen und zur Inanspruchnahme des Gesundheitswesens führen | 83,5 | 7 040,5 | 21,5 | 8,5 |
| | Diagnose unbekannt | 0,0 | - | 0,1 | 0,1 |
| Insgesamt | | 2 498,9 | 13 466,9 | 1 753,4 | 991,8 |

1) Bevölkerungsforschreibung auf Basis der Zensusdaten vom 9. Mai 2011

2) ICD: Internationale statistische Klassifikation der Krankheiten und verwandter Gesundheitsprobleme, 10. Revision

| bis unter ... Jahren | | | | | | | | Pos.-Nr. der ICD ¹⁾ |
|----------------------|----------------|----------------|----------------|----------------|----------------|----------------|----------------|-----------------------------------|
| 15 - 25 | 25 - 35 | 35 - 45 | 45 - 55 | 55 - 65 | 65 - 75 | 75 - 85 | 85 u. älter | |
| 45,5 | 31,2 | 28,8 | 35,6 | 60,4 | 100,6 | 187,4 | 327,7 | A00 - B99 |
| 26,0 | 32,9 | 60,2 | 186,7 | 452,2 | 781,7 | 920,8 | 799,5 | C00 - D48 |
| 4,6 | 3,5 | 6,5 | 9,6 | 19,9 | 34,3 | 67,8 | 108,1 | D50 - D90 |
| 14,7 | 12,3 | 23,1 | 47,4 | 90,0 | 133,2 | 201,3 | 373,8 | E00 - E90 |
| 206,3 | 228,7 | 180,8 | 201,9 | 159,1 | 89,9 | 113,2 | 177,8 | F00 - F99 |
| 40,3 | 40,3 | 51,1 | 80,8 | 120,7 | 177,7 | 250,5 | 278,7 | G00 - G99 |
| 8,5 | 9,3 | 13,2 | 25,9 | 55,0 | 113,6 | 203,6 | 226,8 | H00 - H59 |
| 6,2 | 10,3 | 10,8 | 19,3 | 23,2 | 28,0 | 25,2 | 19,0 | H60 - H95 |
| 33,4 | 36,0 | 86,0 | 242,9 | 575,6 | 974,6 | 1 494,1 | 1 879,4 | I00 - I99 |
| 64,6 | 64,3 | 62,9 | 76,4 | 147,0 | 245,5 | 403,9 | 679,3 | J00 - J99 |
| 105,7 | 123,1 | 177,0 | 258,7 | 359,8 | 454,0 | 594,7 | 733,2 | K00 - K93 |
| 50,7 | 46,0 | 33,1 | 37,8 | 43,4 | 47,6 | 62,2 | 97,7 | L00 - L99 |
| 55,6 | 81,2 | 126,6 | 222,0 | 330,6 | 359,1 | 386,9 | 268,0 | M00 - M99 |
| 29,6 | 41,1 | 57,0 | 82,7 | 161,7 | 288,1 | 411,7 | 536,9 | N00 - N99 |
| x | x | x | x | x | x | x | x | O00 - O99 |
| - | - | - | - | - | - | - | - | P00 - P96 |
| 9,3 | 3,9 | 3,7 | 4,3 | 2,7 | 3,1 | 3,1 | 0,3 | Q00 - Q99 |
| 76,9 | 53,2 | 58,0 | 81,3 | 115,6 | 164,4 | 270,8 | 394,6 | R00 - R99 |
| 266,7 | 203,3 | 180,5 | 201,8 | 242,8 | 276,8 | 400,6 | 790,5 | S00 - T98 |
| - | - | - | - | - | - | - | - | U00- U99 |
| 7,5 | 9,6 | 10,7 | 13,4 | 20,7 | 29,7 | 50,7 | 82,7 | Z00 - Z99 |
| - | - | 0,0 | - | 0,0 | 0,0 | - | - | |
| 1 052,1 | 1 030,2 | 1 169,8 | 1 828,5 | 2 980,5 | 4 301,8 | 6 048,5 | 7 774,0 | Insgesamt |

2. Stationär behandelte Patienten (einschließlich Sterbe- und Stundenfälle) 2014 nach Diagnosekapitel und Alter

2.6. Weibliche Patienten je 10 000 Einwohner¹⁾

- Krankenhäuser -

| Pos.-Nr. der ICD ²⁾ | Diagnosekapitel | Insgesamt | Davon im Alter von ... | | |
|-----------------------------------|--|----------------|------------------------|----------------|--------------|
| | | | 0 - 1 | 1 - 5 | 5 - 15 |
| A00 - B99 | Bestimmte infektiöse und parasitäre Krankheiten | 75,7 | 424,3 | 198,8 | 71,0 |
| C00 - D48 | Neubildungen | 234,8 | 79,2 | 31,1 | 16,4 |
| D50 - D90 | Krankheiten des Blutes und der blutbildenden Organe sowie bestimmte Störungen mit Beteiligung des Immunsystems | 22,5 | 17,5 | 11,7 | 6,1 |
| E00 - E90 | Endokrine, Ernährungs- und Stoffwechselkrankheiten | 82,5 | 28,5 | 15,1 | 25,1 |
| F00 - F99 | Psychische und Verhaltensstörungen | 126,9 | 16,3 | 19,3 | 88,1 |
| G00 - G99 | Krankheiten des Nervensystems | 90,5 | 66,9 | 45,7 | 54,6 |
| H00 - H59 | Krankheiten des Auges und der Augen- anhangsgebilde | 64,0 | 17,5 | 11,7 | 12,3 |
| H60 - H95 | Krankheiten des Ohres und des Warzenfortsatzes | 19,1 | 23,3 | 23,8 | 8,9 |
| I00 - I99 | Krankheiten des Kreislaufsystems | 345,5 | 20,4 | 6,9 | 18,5 |
| J00 - J99 | Krankheiten des Atmungssystems | 117,1 | 516,2 | 427,2 | 90,8 |
| K00 - K93 | Krankheiten des Verdauungssystems | 226,2 | 111,7 | 49,4 | 81,1 |
| L00 - L99 | Krankheiten der Haut und der Unterhaut | 32,2 | 52,4 | 28,6 | 17,5 |
| M00 - M99 | Krankheiten des Muskel-Skelett-Systems und des Bindegewebes | 242,5 | 7,0 | 17,8 | 36,5 |
| N00 - N99 | Krankheiten des Urogenitalsystems | 153,2 | 130,9 | 39,8 | 26,9 |
| O00 - O99 | Schwangerschaft, Geburt und Wochenbett | 237,3 | - | - | 2,1 |
| P00 - P96 | Bestimmte Zustände, die ihren Ursprung in der Perinatalperiode haben | 23,9 | 2 875,0 | 0,3 | - |
| Q00 - Q99 | Angeborene Fehlbildungen, Deformitäten und Chromosomenanomalien | 10,8 | 502,3 | 29,5 | 15,2 |
| R00 - R99 | Symptome und abnorme klinische und Laborbefunde, die anderenorts nicht klassifiziert sind | 122,1 | 413,2 | 84,8 | 111,2 |
| S00 - T98 | Verletzungen, Vergiftungen und bestimmte andere Folgen äußerer Ursachen | 255,1 | 361,4 | 256,1 | 184,7 |
| U00 - U99 | Schlüsselnummern für besondere Zwecke | - | - | - | - |
| Z00 - Z99 | Faktoren, die den Gesundheitszustand be- einflussen und zur Inanspruchnahme des Gesundheitswesens führen | 79,5 | 7 386,0 | 21,2 | 8,0 |
| | Diagnose unbekannt | 0,1 | - | - | 0,1 |
| Insgesamt | | 2 561,5 | 13 049,9 | 1 318,8 | 875,4 |

1) Bevölkerungsforschreibung auf Basis der Zensusdaten vom 9. Mai 2011

2) ICD: Internationale statistische Klassifikation der Krankheiten und verwandter Gesundheitsprobleme, 10. Revision

| bis unter ... Jahren | | | | | | | | Pos.-Nr. der ICD ¹⁾ |
|----------------------|----------------|----------------|----------------|----------------|----------------|----------------|----------------|-----------------------------------|
| 15 - 25 | 25 - 35 | 35 - 45 | 45 - 55 | 55 - 65 | 65 - 75 | 75 - 85 | 85 u. älter | |
| 57,5 | 34,7 | 22,7 | 28,2 | 46,3 | 75,0 | 157,7 | 246,7 | A00 - B99 |
| 31,6 | 51,1 | 128,8 | 240,8 | 297,9 | 449,7 | 501,4 | 370,2 | C00 - D48 |
| 5,9 | 5,2 | 8,8 | 11,7 | 16,8 | 31,6 | 61,8 | 95,9 | D50 - D90 |
| 23,2 | 24,0 | 39,6 | 52,6 | 68,9 | 99,5 | 204,7 | 387,4 | E00 - E90 |
| 217,2 | 152,2 | 121,1 | 145,5 | 106,6 | 94,6 | 135,3 | 166,7 | F00 - F99 |
| 63,4 | 45,0 | 46,8 | 62,4 | 77,4 | 123,8 | 199,9 | 229,5 | G00 - G99 |
| 7,8 | 9,8 | 12,3 | 21,3 | 51,4 | 121,5 | 219,8 | 195,2 | H00 - H59 |
| 8,5 | 10,9 | 14,2 | 19,9 | 25,2 | 28,7 | 26,8 | 15,3 | H60 - H95 |
| 35,1 | 31,3 | 58,3 | 129,8 | 268,2 | 590,4 | 1 127,9 | 1 578,1 | I00 - I99 |
| 78,4 | 60,3 | 47,6 | 56,1 | 79,7 | 116,3 | 199,9 | 359,6 | J00 - J99 |
| 151,4 | 119,9 | 132,1 | 179,5 | 227,0 | 306,7 | 454,4 | 612,5 | K00 - K93 |
| 32,3 | 24,5 | 22,0 | 26,0 | 28,4 | 33,8 | 50,5 | 84,3 | L00 - L99 |
| 62,9 | 66,7 | 121,3 | 241,9 | 337,2 | 452,6 | 511,2 | 289,7 | M00 - M99 |
| 105,7 | 113,7 | 122,1 | 148,7 | 146,6 | 201,0 | 272,7 | 318,5 | N00 - N99 |
| 504,5 | 1 307,5 | 398,8 | 2,7 | - | - | - | - | O00 - O99 |
| - | - | - | - | - | - | - | - | P00 - P96 |
| 12,1 | 8,5 | 6,1 | 4,9 | 3,5 | 3,3 | 2,1 | 1,4 | Q00 - Q99 |
| 136,7 | 69,2 | 66,2 | 81,5 | 96,9 | 137,9 | 222,0 | 289,2 | R00 - R99 |
| 150,9 | 96,7 | 92,4 | 135,7 | 201,3 | 283,2 | 542,5 | 1 108,2 | S00 - T98 |
| - | - | - | - | - | - | - | - | U00- U99 |
| 7,9 | 12,9 | 16,6 | 17,1 | 17,0 | 21,4 | 28,6 | 41,9 | Z00 - Z99 |
| - | 0,0 | 0,0 | 0,0 | 0,1 | 0,0 | 0,1 | - | |
| 1 693,1 | 2 244,2 | 1 477,8 | 1 606,5 | 2 096,4 | 3 171,0 | 4 919,2 | 6 390,2 | Insgesamt |

3. Im Krankenhaus gestorbene Patienten (einschließlich Stundenfälle) 2014 nach Diagnosekapitel und Alter

3.1. Insgesamt

- Krankenhäuser -

| Pos.-Nr. der ICD ¹⁾ | Diagnosekapitel | Insgesamt | Davon im Alter von ... | | |
|-----------------------------------|--|---------------|------------------------|-----------|----------|
| | | | 0 - 1 | 1 - 5 | 5 - 15 |
| A00 - B99 | Bestimmte infektiöse und parasitäre Krankheiten | 1 512 | 1 | 3 | - |
| C00 - D48 | Neubildungen | 4 954 | 1 | - | 2 |
| D50 - D90 | Krankheiten des Blutes und der blutbildenden Organe sowie bestimmte Störungen mit Beteiligung des Immunsystems | 130 | - | - | - |
| E00 - E90 | Endokrine, Ernährungs- und Stoffwechselkrankheiten | 730 | 4 | 1 | - |
| F00 - F99 | Psychische und Verhaltensstörungen | 149 | - | - | - |
| G00 - G99 | Krankheiten des Nervensystems | 531 | 2 | 4 | 1 |
| H00 - H59 | Krankheiten des Auges und der Augen- anhangsgebilde | 4 | - | - | - |
| H60 - H95 | Krankheiten des Ohres und des Warzenfortsatzes | 1 | - | - | - |
| I00 - I99 | Krankheiten des Kreislaufsystems | 7 025 | 3 | - | 1 |
| J00 - J99 | Krankheiten des Atmungssystems | 2 556 | 1 | 5 | 3 |
| K00 - K93 | Krankheiten des Verdauungssystems | 2 283 | 1 | - | - |
| L00 - L99 | Krankheiten der Haut und der Unterhaut | 152 | - | - | - |
| M00 - M99 | Krankheiten des Muskel-Skelett-Systems und des Bindegewebes | 267 | - | - | - |
| N00 - N99 | Krankheiten des Urogenitalsystems | 915 | - | - | - |
| O00 - O99 | Schwangerschaft, Geburt und Wochenbett | 1 | - | - | - |
| P00 - P96 | Bestimmte Zustände, die ihren Ursprung in der Perinatalperiode haben | 67 | 67 | - | - |
| Q00 - Q99 | Angeborene Fehlbildungen, Deformitäten und Chromosomenanomalien | 18 | 15 | - | - |
| R00 - R99 | Symptome und abnorme klinische und Laborbefunde, die anderenorts nicht klassifiziert sind | 474 | 5 | 1 | - |
| S00 - T98 | Verletzungen, Vergiftungen und bestimmte andere Folgen äußerer Ursachen | 1 497 | 1 | 2 | - |
| U00 - U99 | Schlüsselnummern für besondere Zwecke | - | - | - | - |
| Z00 - Z99 | Faktoren, die den Gesundheitszustand be- einflussen und zur Inanspruchnahme des Gesundheitswesens führen | - | - | - | - |
| | Diagnose unbekannt | - | - | - | - |
| Insgesamt | | 23 266 | 101 | 16 | 7 |

1) ICD: Internationale statistische Klassifikation der Krankheiten und verwandter Gesundheitsprobleme, 10. Revision

| bis unter ... Jahren | | | | | | | | Pos.-Nr. der ICD ¹⁾ |
|----------------------|-----------|------------|--------------|--------------|--------------|--------------|--------------|-----------------------------------|
| 15 - 25 | 25 - 35 | 35 - 45 | 45 - 55 | 55 - 65 | 65 - 75 | 75 - 85 | 85 u. älter | |
| 1 | 3 | 17 | 60 | 137 | 266 | 576 | 448 | A00 - B99 |
| 3 | 34 | 70 | 379 | 909 | 1 353 | 1 615 | 588 | C00 - D48 |
| - | - | 2 | 5 | 9 | 29 | 51 | 34 | D50 - D90 |
| - | 1 | 4 | 17 | 34 | 105 | 265 | 299 | E00 - E90 |
| - | - | 3 | 9 | 16 | 20 | 55 | 46 | F00 - F99 |
| 1 | 2 | 8 | 30 | 63 | 121 | 211 | 88 | G00 - G99 |
| - | - | - | - | 1 | 2 | - | 1 | H00 - H59 |
| - | - | - | - | - | - | - | 1 | H60 - H95 |
| 2 | 16 | 45 | 174 | 509 | 1 051 | 2 679 | 2 545 | I00 - I99 |
| - | - | 8 | 49 | 172 | 448 | 958 | 912 | J00 - J99 |
| 1 | 12 | 51 | 200 | 330 | 383 | 698 | 607 | K00 - K93 |
| - | - | 1 | 4 | 9 | 32 | 51 | 55 | L00 - L99 |
| - | - | 3 | 3 | 26 | 59 | 107 | 69 | M00 - M99 |
| - | 2 | 1 | 9 | 47 | 131 | 372 | 353 | N00 - N99 |
| - | 1 | - | - | - | - | - | - | O00 - O99 |
| - | - | - | - | - | - | - | - | P00 - P96 |
| - | - | - | - | - | 2 | 1 | - | Q00 - Q99 |
| 1 | - | 4 | 18 | 55 | 85 | 142 | 163 | R00 - R99 |
| 11 | 11 | 12 | 48 | 100 | 185 | 473 | 654 | S00 - T98 |
| - | - | - | - | - | - | - | - | U00 - U99 |
| - | - | - | - | - | - | - | - | Z00 - Z99 |
| - | - | - | - | - | - | - | - | |
| 20 | 82 | 229 | 1 005 | 2 417 | 4 272 | 8 254 | 6 863 | Insgesamt |

3. Im Krankenhaus gestorbene Patienten (einschließlich Stundenfälle) 2014 nach Diagnosekapitel und Alter

3.2. Männliche Patienten

- Krankenhäuser -

| Pos.-Nr. der ICD ¹⁾ | Diagnosekapitel | Insgesamt | Davon im Alter von ... | | |
|-----------------------------------|--|---------------|------------------------|----------|----------|
| | | | 0 - 1 | 1 - 5 | 5 - 15 |
| A00 - B99 | Bestimmte infektiöse und parasitäre Krankheiten | 786 | - | 1 | - |
| C00 - D48 | Neubildungen | 2 879 | - | - | 1 |
| D50 - D90 | Krankheiten des Blutes und der blutbildenden Organe sowie bestimmte Störungen mit Beteiligung des Immunsystems | 60 | - | - | - |
| E00 - E90 | Endokrine, Ernährungs- und Stoffwechselkrankheiten | 330 | 3 | - | - |
| F00 - F99 | Psychische und Verhaltensstörungen | 80 | - | - | - |
| G00 - G99 | Krankheiten des Nervensystems | 281 | 2 | 1 | 1 |
| H00 - H59 | Krankheiten des Auges und der Augen- anhangsgebilde | 2 | - | - | - |
| H60 - H95 | Krankheiten des Ohres und des Warzenfortsatzes | 1 | - | - | - |
| I00 - I99 | Krankheiten des Kreislaufsystems | 3 421 | 1 | - | - |
| J00 - J99 | Krankheiten des Atmungssystems | 1 471 | - | 5 | 3 |
| K00 - K93 | Krankheiten des Verdauungssystems | 1 225 | - | - | - |
| L00 - L99 | Krankheiten der Haut und der Unterhaut | 61 | - | - | - |
| M00 - M99 | Krankheiten des Muskel-Skelett-Systems und des Bindegewebes | 126 | - | - | - |
| N00 - N99 | Krankheiten des Urogenitalsystems | 414 | - | - | - |
| O00 - O99 | Schwangerschaft, Geburt und Wochenbett | x | x | x | x |
| P00 - P96 | Bestimmte Zustände, die ihren Ursprung in der Perinatalperiode haben | 41 | 41 | - | - |
| Q00 - Q99 | Angeborene Fehlbildungen, Deformitäten und Chromosomenanomalien | 8 | 7 | - | - |
| R00 - R99 | Symptome und abnorme klinische und Laborbefunde, die anderenorts nicht klassifiziert sind | 265 | 3 | - | - |
| S00 - T98 | Verletzungen, Vergiftungen und bestimmte andere Folgen äußerer Ursachen | 723 | - | - | - |
| U00 - U99 | Schlüsselnummern für besondere Zwecke | - | - | - | - |
| Z00 - Z99 | Faktoren, die den Gesundheitszustand beeinflussen und zur Inanspruchnahme des Gesundheitswesens führen | - | - | - | - |
| | Diagnose unbekannt | - | - | - | - |
| Insgesamt | | 12 174 | 57 | 7 | 5 |

1) ICD: Internationale statistische Klassifikation der Krankheiten und verwandter Gesundheitsprobleme, 10. Revision

| bis unter ... Jahren | | | | | | | | Pos.-Nr. der ICD ¹⁾ |
|----------------------|-----------|------------|------------|--------------|--------------|--------------|--------------|-----------------------------------|
| 15 - 25 | 25 - 35 | 35 - 45 | 45 - 55 | 55 - 65 | 65 - 75 | 75 - 85 | 85 u. älter | |
| - | 3 | 10 | 42 | 88 | 164 | 305 | 173 | A00 - B99 |
| 3 | 19 | 32 | 231 | 583 | 838 | 913 | 259 | C00 - D48 |
| - | - | 2 | 3 | 5 | 16 | 23 | 11 | D50 - D90 |
| - | - | 4 | 14 | 23 | 61 | 130 | 95 | E00 - E90 |
| - | - | 1 | 7 | 14 | 9 | 29 | 20 | F00 - F99 |
| - | - | 6 | 21 | 42 | 65 | 122 | 21 | G00 - G99 |
| - | - | - | - | 1 | - | - | 1 | H00 - H59 |
| - | - | - | - | - | - | - | 1 | H60 - H95 |
| 1 | 8 | 29 | 123 | 376 | 693 | 1 408 | 782 | I00 - I99 |
| - | - | 3 | 34 | 121 | 325 | 590 | 390 | J00 - J99 |
| - | 8 | 39 | 148 | 255 | 253 | 340 | 182 | K00 - K93 |
| - | - | - | 3 | 9 | 18 | 20 | 11 | L00 - L99 |
| - | - | 1 | 3 | 15 | 30 | 52 | 25 | M00 - M99 |
| - | 1 | 1 | 4 | 28 | 79 | 180 | 121 | N00 - N99 |
| x | x | x | x | x | x | x | x | O00 - O99 |
| - | - | - | - | - | - | - | - | P00 - P96 |
| - | - | - | - | - | - | 1 | - | Q00 - Q99 |
| 1 | - | 2 | 12 | 46 | 56 | 84 | 61 | R00 - R99 |
| 8 | 8 | 9 | 36 | 77 | 116 | 254 | 215 | S00 - T98 |
| - | - | - | - | - | - | - | - | U00 - U99 |
| - | - | - | - | - | - | - | - | Z00 - Z99 |
| - | - | - | - | - | - | - | - | |
| 13 | 47 | 139 | 681 | 1 683 | 2 723 | 4 451 | 2 368 | Insgesamt |

3. Im Krankenhaus gestorbene Patienten (einschließlich Stundenfälle) 2014 nach Diagnosekapitel und Alter

3.3. Weibliche Patienten

- Krankenhäuser -

| Pos.-Nr. der ICD ¹⁾ | Diagnosekapitel | Insgesamt | Davon im Alter von ... | | |
|-----------------------------------|--|---------------|------------------------|----------|----------|
| | | | 0 - 1 | 1 - 5 | 5 - 15 |
| A00 - B99 | Bestimmte infektiöse und parasitäre Krankheiten | 726 | 1 | 2 | - |
| C00 - D48 | Neubildungen | 2 075 | 1 | - | 1 |
| D50 - D90 | Krankheiten des Blutes und der blutbildenden Organe sowie bestimmte Störungen mit Beteiligung des Immunsystems | 70 | - | - | - |
| E00 - E90 | Endokrine, Ernährungs- und Stoffwechselkrankheiten | 400 | 1 | 1 | - |
| F00 - F99 | Psychische und Verhaltensstörungen | 69 | - | - | - |
| G00 - G99 | Krankheiten des Nervensystems | 250 | - | 3 | - |
| H00 - H59 | Krankheiten des Auges und der Augen- anhangsgebilde | 2 | - | - | - |
| H60 - H95 | Krankheiten des Ohres und des Warzenfortsatzes | - | - | - | - |
| I00 - I99 | Krankheiten des Kreislaufsystems | 3 604 | 2 | - | 1 |
| J00 - J99 | Krankheiten des Atmungssystems | 1 085 | 1 | - | - |
| K00 - K93 | Krankheiten des Verdauungssystems | 1 058 | 1 | - | - |
| L00 - L99 | Krankheiten der Haut und der Unterhaut | 91 | - | - | - |
| M00 - M99 | Krankheiten des Muskel-Skelett-Systems und des Bindegewebes | 141 | - | - | - |
| N00 - N99 | Krankheiten des Urogenitalsystems | 501 | - | - | - |
| O00 - O99 | Schwangerschaft, Geburt und Wochenbett | 1 | - | - | - |
| P00 - P96 | Bestimmte Zustände, die ihren Ursprung in der Perinatalperiode haben | 26 | 26 | - | - |
| Q00 - Q99 | Angeborene Fehlbildungen, Deformitäten und Chromosomenanomalien | 10 | 8 | - | - |
| R00 - R99 | Symptome und abnorme klinische und Laborbefunde, die anderenorts nicht klassifiziert sind | 209 | 2 | 1 | - |
| S00 - T98 | Verletzungen, Vergiftungen und bestimmte andere Folgen äußerer Ursachen | 774 | 1 | 2 | - |
| U00 - U99 | Schlüsselnummern für besondere Zwecke | - | - | - | - |
| Z00 - Z99 | Faktoren, die den Gesundheitszustand be- einflussen und zur Inanspruchnahme des Gesundheitswesens führen | - | - | - | - |
| | Diagnose unbekannt | - | - | - | - |
| Insgesamt | | 11 092 | 44 | 9 | 2 |

1) ICD: Internationale statistische Klassifikation der Krankheiten und verwandter Gesundheitsprobleme, 10. Revision

| bis unter ... Jahren | | | | | | | | Pos.-Nr. der ICD ¹⁾ |
|----------------------|-----------|-----------|------------|------------|--------------|--------------|--------------|-----------------------------------|
| 15 - 25 | 25 - 35 | 35 - 45 | 45 - 55 | 55 - 65 | 65 - 75 | 75 - 85 | 85 u. älter | |
| 1 | - | 7 | 18 | 49 | 102 | 271 | 275 | A00 - B99 |
| - | 15 | 38 | 148 | 326 | 515 | 702 | 329 | C00 - D48 |
| - | - | - | 2 | 4 | 13 | 28 | 23 | D50 - D90 |
| - | 1 | - | 3 | 11 | 44 | 135 | 204 | E00 - E90 |
| - | - | 2 | 2 | 2 | 11 | 26 | 26 | F00 - F99 |
| 1 | 2 | 2 | 9 | 21 | 56 | 89 | 67 | G00 - G99 |
| - | - | - | - | - | 2 | - | - | H00 - H59 |
| - | - | - | - | - | - | - | - | H60 - H95 |
| 1 | 8 | 16 | 51 | 133 | 358 | 1 271 | 1 763 | I00 - I99 |
| - | - | 5 | 15 | 51 | 123 | 368 | 522 | J00 - J99 |
| 1 | 4 | 12 | 52 | 75 | 130 | 358 | 425 | K00 - K93 |
| - | - | 1 | 1 | - | 14 | 31 | 44 | L00 - L99 |
| - | - | 2 | - | 11 | 29 | 55 | 44 | M00 - M99 |
| - | 1 | - | 5 | 19 | 52 | 192 | 232 | N00 - N99 |
| - | 1 | - | - | - | - | - | - | O00 - O99 |
| - | - | - | - | - | - | - | - | P00 - P96 |
| - | - | - | - | - | 2 | - | - | Q00 - Q99 |
| - | - | 2 | 6 | 9 | 29 | 58 | 102 | R00 - R99 |
| 3 | 3 | 3 | 12 | 23 | 69 | 219 | 439 | S00 - T98 |
| - | - | - | - | - | - | - | - | U00 - U99 |
| - | - | - | - | - | - | - | - | Z00 - Z99 |
| - | - | - | - | - | - | - | - | |
| 7 | 35 | 90 | 324 | 734 | 1 549 | 3 803 | 4 495 | Insgesamt |

4. Stationär behandelte Patienten (Stundenfälle) 2014 nach Diagnosekapitel und Alter

4.1. Insgesamt

- Krankenhäuser -

| Pos.-Nr. der ICD ¹⁾ | Diagnosekapitel | Insgesamt | Davon im Alter von ... | | |
|-----------------------------------|--|---------------|------------------------|------------|------------|
| | | | 0 - 1 | 1 - 5 | 5 - 15 |
| A00 - B99 | Bestimmte infektiöse und parasitäre Krankheiten | 387 | 16 | 37 | 20 |
| C00 - D48 | Neubildungen | 735 | 4 | 7 | 11 |
| D50 - D90 | Krankheiten des Blutes und der blutbildenden Organe sowie bestimmte Störungen mit Beteiligung des Immunsystems | 88 | 1 | 3 | 3 |
| E00 - E90 | Endokrine, Ernährungs- und Stoffwechselerkrankungen | 231 | 4 | 6 | 15 |
| F00 - F99 | Psychische und Verhaltensstörungen | 3 185 | - | 6 | 56 |
| G00 - G99 | Krankheiten des Nervensystems | 707 | 3 | 13 | 15 |
| H00 - H59 | Krankheiten des Auges und der Augenanhangsgebilde | 87 | 1 | 5 | 3 |
| H60 - H95 | Krankheiten des Ohres und des Warzenfortsatzes | 66 | 3 | 5 | 3 |
| I00 - I99 | Krankheiten des Kreislaufsystems | 4 418 | 5 | 4 | 6 |
| J00 - J99 | Krankheiten des Atmungssystems | 566 | 17 | 66 | 28 |
| K00 - K93 | Krankheiten des Verdauungssystems | 965 | 5 | 24 | 41 |
| L00 - L99 | Krankheiten der Haut und der Unterhaut | 207 | 1 | 7 | 9 |
| M00 - M99 | Krankheiten des Muskel-Skelett-Systems und des Bindegewebes | 330 | 2 | 4 | 10 |
| N00 - N99 | Krankheiten des Urogenitalsystems | 568 | 7 | 5 | 10 |
| O00 - O99 | Schwangerschaft, Geburt und Wochenbett | 1 762 | - | - | 1 |
| P00 - P96 | Bestimmte Zustände, die ihren Ursprung in der Perinatalperiode haben | 282 | 282 | - | - |
| Q00 - Q99 | Angeborene Fehlbildungen, Deformitäten und Chromosomenanomalien | 105 | 82 | 9 | 6 |
| R00 - R99 | Symptome und abnorme klinische und Laborbefunde, die anderenorts nicht klassifiziert sind | 2 400 | 28 | 33 | 86 |
| S00 - T98 | Verletzungen, Vergiftungen und bestimmte andere Folgen äußerer Ursachen | 2 383 | 34 | 137 | 106 |
| U00 - U99 | Schlüsselnummern für besondere Zwecke | - | - | - | - |
| Z00 - Z99 | Faktoren, die den Gesundheitszustand beeinflussen und zur Inanspruchnahme des Gesundheitswesens führen | 1 089 | 829 | 17 | 12 |
| | Diagnose unbekannt | - | - | - | - |
| Insgesamt | | 20 561 | 1 324 | 388 | 441 |

1) ICD: Internationale statistische Klassifikation der Krankheiten und verwandter Gesundheitsprobleme, 10. Revision

| bis unter ... Jahren | | | | | | | | Pos.-Nr. der ICD ¹⁾ |
|----------------------|--------------|--------------|--------------|--------------|--------------|--------------|--------------|-----------------------------------|
| 15 - 25 | 25 - 35 | 35 - 45 | 45 - 55 | 55 - 65 | 65 - 75 | 75 - 85 | 85 u. älter | |
| 47 | 45 | 19 | 38 | 48 | 39 | 46 | 32 | A00 - B99 |
| 10 | 34 | 32 | 94 | 150 | 195 | 158 | 40 | C00 - D48 |
| 3 | 6 | 2 | 13 | 13 | 15 | 16 | 13 | D50 - D90 |
| 13 | 15 | 16 | 26 | 21 | 33 | 32 | 50 | E00 - E90 |
| 912 | 790 | 420 | 438 | 283 | 99 | 122 | 59 | F00 - F99 |
| 70 | 127 | 78 | 117 | 97 | 71 | 83 | 33 | G00 - G99 |
| 4 | 11 | 11 | 13 | 8 | 12 | 17 | 2 | H00 - H59 |
| 6 | 9 | 5 | 11 | 10 | 8 | 6 | - | H60 - H95 |
| 40 | 105 | 176 | 469 | 820 | 1 181 | 1 152 | 460 | I00 - I99 |
| 36 | 40 | 36 | 36 | 69 | 55 | 101 | 82 | J00 - J99 |
| 94 | 113 | 107 | 123 | 128 | 101 | 135 | 94 | K00 - K93 |
| 37 | 50 | 23 | 36 | 20 | 13 | 8 | 3 | L00 - L99 |
| 20 | 25 | 43 | 70 | 57 | 52 | 36 | 11 | M00 - M99 |
| 44 | 104 | 70 | 70 | 64 | 89 | 73 | 32 | N00 - N99 |
| 298 | 1 102 | 360 | 1 | - | - | - | - | O00 - O99 |
| - | - | - | - | - | - | - | - | P00 - P96 |
| 1 | 4 | 1 | 1 | - | 1 | - | - | Q00 - Q99 |
| 244 | 367 | 276 | 334 | 323 | 318 | 282 | 109 | R00 - R99 |
| 391 | 435 | 242 | 293 | 229 | 199 | 172 | 145 | S00 - T98 |
| - | - | - | - | - | - | - | - | U00 - U99 |
| 17 | 24 | 20 | 23 | 26 | 36 | 47 | 38 | Z00 - Z99 |
| - | - | - | - | - | - | - | - | |
| 2 287 | 3 406 | 1 937 | 2 206 | 2 366 | 2 517 | 2 486 | 1 203 | Insgesamt |

4. Stationär behandelte Patienten (Stundenfälle) 2014 nach Diagnosekapitel und Alter

4.2. Männliche Patienten

- Krankenhäuser -

| Pos.-Nr. der ICD ¹⁾ | Diagnosekapitel | Insgesamt | Davon im Alter von ... | | |
|-----------------------------------|--|---------------|------------------------|------------|------------|
| | | | 0 - 1 | 1 - 5 | 5 - 15 |
| A00 - B99 | Bestimmte infektiöse und parasitäre Krankheiten | 183 | 6 | 19 | 11 |
| C00 - D48 | Neubildungen | 401 | 1 | 4 | 5 |
| D50 - D90 | Krankheiten des Blutes und der blutbildenden Organe sowie bestimmte Störungen mit Beteiligung des Immunsystems | 46 | 1 | 2 | - |
| E00 - E90 | Endokrine, Ernährungs- und Stoffwechselerkrankheiten | 131 | 3 | 5 | 9 |
| F00 - F99 | Psychische und Verhaltensstörungen | 2 044 | - | 5 | 21 |
| G00 - G99 | Krankheiten des Nervensystems | 371 | 1 | 7 | 9 |
| H00 - H59 | Krankheiten des Auges und der Augenanhangsgebilde | 44 | 1 | 2 | 2 |
| H60 - H95 | Krankheiten des Ohres und des Warzenfortsatzes | 33 | 2 | 5 | 1 |
| I00 - I99 | Krankheiten des Kreislaufsystems | 2 668 | - | 1 | 4 |
| J00 - J99 | Krankheiten des Atmungssystems | 343 | 12 | 41 | 19 |
| K00 - K93 | Krankheiten des Verdauungssystems | 514 | 4 | 15 | 21 |
| L00 - L99 | Krankheiten der Haut und der Unterhaut | 122 | - | 5 | 6 |
| M00 - M99 | Krankheiten des Muskel-Skelett-Systems und des Bindegewebes | 169 | - | 4 | 6 |
| N00 - N99 | Krankheiten des Urogenitalsystems | 249 | 4 | 4 | 5 |
| O00 - O99 | Schwangerschaft, Geburt und Wochenbett | x | x | x | x |
| P00 - P96 | Bestimmte Zustände, die ihren Ursprung in der Perinatalperiode haben | 157 | 157 | - | - |
| Q00 - Q99 | Angeborene Fehlbildungen, Deformitäten und Chromosomenanomalien | 66 | 56 | 4 | 4 |
| R00 - R99 | Symptome und abnorme klinische und Laborbefunde, die anderenorts nicht klassifiziert sind | 1 260 | 16 | 21 | 45 |
| S00 - T98 | Verletzungen, Vergiftungen und bestimmte andere Folgen äußerer Ursachen | 1 489 | 15 | 71 | 65 |
| U00 - U99 | Schlüsselnummern für besondere Zwecke | - | - | - | - |
| Z00 - Z99 | Faktoren, die den Gesundheitszustand beeinflussen und zur Inanspruchnahme des Gesundheitswesens führen | 534 | 406 | 5 | 6 |
| | Diagnose unbekannt | - | - | - | - |
| Insgesamt | | 10 824 | 685 | 220 | 239 |

1) ICD: Internationale statistische Klassifikation der Krankheiten und verwandter Gesundheitsprobleme, 10. Revision

| bis unter ... Jahren | | | | | | | | Pos.-Nr. der ICD ¹⁾ |
|----------------------|--------------|------------|--------------|--------------|--------------|--------------|-------------|-----------------------------------|
| 15 - 25 | 25 - 35 | 35 - 45 | 45 - 55 | 55 - 65 | 65 - 75 | 75 - 85 | 85 u. älter | |
| 19 | 15 | 12 | 21 | 24 | 17 | 23 | 16 | A00 - B99 |
| 5 | 11 | 18 | 30 | 80 | 124 | 111 | 12 | C00 - D48 |
| 2 | 1 | 1 | 5 | 7 | 10 | 11 | 6 | D50 - D90 |
| 7 | 4 | 9 | 22 | 15 | 18 | 21 | 18 | E00 - E90 |
| 562 | 540 | 276 | 290 | 200 | 57 | 65 | 28 | F00 - F99 |
| 33 | 73 | 44 | 64 | 60 | 37 | 34 | 9 | G00 - G99 |
| 3 | 4 | 6 | 6 | 5 | 7 | 8 | - | H00 - H59 |
| 2 | 2 | 3 | 5 | 4 | 5 | 4 | - | H60 - H95 |
| 28 | 69 | 119 | 345 | 575 | 742 | 626 | 159 | I00 - I99 |
| 20 | 18 | 26 | 23 | 47 | 34 | 63 | 40 | J00 - J99 |
| 32 | 70 | 62 | 73 | 79 | 64 | 65 | 29 | K00 - K93 |
| 17 | 30 | 16 | 27 | 12 | 4 | 3 | 2 | L00 - L99 |
| 10 | 11 | 18 | 44 | 34 | 26 | 13 | 3 | M00 - M99 |
| 5 | 30 | 24 | 31 | 37 | 58 | 39 | 12 | N00 - N99 |
| x | x | x | x | x | x | x | x | O00 - O99 |
| - | - | - | - | - | - | - | - | P00 - P96 |
| - | 1 | - | 1 | - | - | - | - | Q00 - Q99 |
| 107 | 184 | 138 | 205 | 182 | 185 | 132 | 45 | R00 - R99 |
| 262 | 304 | 164 | 194 | 157 | 129 | 82 | 46 | S00 - T98 |
| - | - | - | - | - | - | - | - | U00 - U99 |
| 7 | 7 | 9 | 15 | 17 | 22 | 24 | 16 | Z00 - Z99 |
| - | - | - | - | - | - | - | - | |
| 1 121 | 1 374 | 945 | 1 401 | 1 535 | 1 539 | 1 324 | 441 | Insgesamt |

4. Stationär behandelte Patienten (Stundenfälle) 2014 nach Diagnosekapitel und Alter

4.3. Weibliche Patienten

- Krankenhäuser -

| Pos.-Nr. der ICD ¹⁾ | Diagnosekapitel | Insgesamt | Davon im Alter von ... | | |
|-----------------------------------|--|--------------|------------------------|------------|------------|
| | | | 0 - 1 | 1 - 5 | 5 - 15 |
| A00 - B99 | Bestimmte infektiöse und parasitäre Krankheiten | 204 | 10 | 18 | 9 |
| C00 - D48 | Neubildungen | 334 | 3 | 3 | 6 |
| D50 - D90 | Krankheiten des Blutes und der blutbildenden Organe sowie bestimmte Störungen mit Beteiligung des Immunsystems | 42 | - | 1 | 3 |
| E00 - E90 | Endokrine, Ernährungs- und Stoffwechselkrankheiten | 100 | 1 | 1 | 6 |
| F00 - F99 | Psychische und Verhaltensstörungen | 1 141 | - | 1 | 35 |
| G00 - G99 | Krankheiten des Nervensystems | 336 | 2 | 6 | 6 |
| H00 - H59 | Krankheiten des Auges und der Augen- anhangsgebilde | 43 | - | 3 | 1 |
| H60 - H95 | Krankheiten des Ohres und des Warzenfortsatzes | 33 | 1 | - | 2 |
| I00 - I99 | Krankheiten des Kreislaufsystems | 1 750 | 5 | 3 | 2 |
| J00 - J99 | Krankheiten des Atmungssystems | 223 | 5 | 25 | 9 |
| K00 - K93 | Krankheiten des Verdauungssystems | 451 | 1 | 9 | 20 |
| L00 - L99 | Krankheiten der Haut und der Unterhaut | 85 | 1 | 2 | 3 |
| M00 - M99 | Krankheiten des Muskel-Skelett-Systems und des Bindegewebes | 161 | 2 | - | 4 |
| N00 - N99 | Krankheiten des Urogenitalsystems | 319 | 3 | 1 | 5 |
| O00 - O99 | Schwangerschaft, Geburt und Wochenbett | 1 762 | - | - | 1 |
| P00 - P96 | Bestimmte Zustände, die ihren Ursprung in der Perinatalperiode haben | 125 | 125 | - | - |
| Q00 - Q99 | Angeborene Fehlbildungen, Deformitäten und Chromosomenanomalien | 39 | 26 | 5 | 2 |
| R00 - R99 | Symptome und abnorme klinische und Laborbefunde, die anderenorts nicht klassifiziert sind | 1 140 | 12 | 12 | 41 |
| S00 - T98 | Verletzungen, Vergiftungen und bestimmte andere Folgen äußerer Ursachen | 894 | 19 | 66 | 41 |
| U00 - U99 | Schlüsselnummern für besondere Zwecke | - | - | - | - |
| Z00 - Z99 | Faktoren, die den Gesundheitszustand beeinflussen und zur Inanspruchnahme des Gesundheitswesens führen | 555 | 423 | 12 | 6 |
| | Diagnose unbekannt | - | - | - | - |
| Insgesamt | | 9 737 | 639 | 168 | 202 |

1) ICD: Internationale statistische Klassifikation der Krankheiten und verwandter Gesundheitsprobleme, 10. Revision

| bis unter ... Jahren | | | | | | | | Pos.-Nr. der ICD ¹⁾ |
|----------------------|--------------|------------|------------|------------|------------|--------------|-------------|-----------------------------------|
| 15 - 25 | 25 - 35 | 35 - 45 | 45 - 55 | 55 - 65 | 65 - 75 | 75 - 85 | 85 u. älter | |
| 28 | 30 | 7 | 17 | 24 | 22 | 23 | 16 | A00 - B99 |
| 5 | 23 | 14 | 64 | 70 | 71 | 47 | 28 | C00 - D48 |
| 1 | 5 | 1 | 8 | 6 | 5 | 5 | 7 | D50 - D90 |
| 6 | 11 | 7 | 4 | 6 | 15 | 11 | 32 | E00 - E90 |
| 350 | 250 | 144 | 148 | 83 | 42 | 57 | 31 | F00 - F99 |
| 37 | 54 | 34 | 53 | 37 | 34 | 49 | 24 | G00 - G99 |
| 1 | 7 | 5 | 7 | 3 | 5 | 9 | 2 | H00 - H59 |
| 4 | 7 | 2 | 6 | 6 | 3 | 2 | - | H60 - H95 |
| 12 | 36 | 57 | 124 | 245 | 439 | 526 | 301 | I00 - I99 |
| 16 | 22 | 10 | 13 | 22 | 21 | 38 | 42 | J00 - J99 |
| 62 | 43 | 45 | 50 | 49 | 37 | 70 | 65 | K00 - K93 |
| 20 | 20 | 7 | 9 | 8 | 9 | 5 | 1 | L00 - L99 |
| 10 | 14 | 25 | 26 | 23 | 26 | 23 | 8 | M00 - M99 |
| 39 | 74 | 46 | 39 | 27 | 31 | 34 | 20 | N00 - N99 |
| 298 | 1 102 | 360 | 1 | - | - | - | - | O00 - O99 |
| - | - | - | - | - | - | - | - | P00 - P96 |
| 1 | 3 | 1 | - | - | 1 | - | - | Q00 - Q99 |
| 137 | 183 | 138 | 129 | 141 | 133 | 150 | 64 | R00 - R99 |
| 129 | 131 | 78 | 99 | 72 | 70 | 90 | 99 | S00 - T98 |
| - | - | - | - | - | - | - | - | U00 - U99 |
| 10 | 17 | 11 | 8 | 9 | 14 | 23 | 22 | Z00 - Z99 |
| - | - | - | - | - | - | - | - | |
| 1 166 | 2 032 | 992 | 805 | 831 | 978 | 1 162 | 762 | Insgesamt |

**5. Stationär behandelte Patienten¹⁾ 2014 nach ausgewählten Diagnosekapiteln,
Diagnosegruppen und Geschlecht**
- Krankenhäuser -

| Pos.-Nr. der ICD ²⁾ | Diagnose | Insgesamt | Männlich | Weiblich |
|-----------------------------------|--|----------------------|----------------|----------------|
| A00 - B99 | Bestimmte infektiöse und parasitäre Krankheiten | 30 910 ³⁾ | 15 256 | 15 653 |
| A15, A16 | Tuberkulose der Atmungsorgane | 179 | 131 | 48 |
| C00 - C97 | Bösartige Neubildungen | 87 473 | 50 977 | 36 496 |
| C15 - C26 | der Verdauungsorgane | 20 461 | 12 545 | 7 916 |
| C30 - C39 | der Atmungs- und sonstiger intrathorakaler Organe | 11 053 | 8 214 | 2 839 |
| C50 | der Brustdrüse [Mamma] | 6 291 | 53 | 6 238 |
| C51 - C68 | der Harn- und Genitalorgane | 19 032 | 12 510 | 6 522 |
| C81 - C96 | des lymphatischen und blutbildenden Gewebes | 9 084 | 5 080 | 4 004 |
| D10 - D36 | Gutartige Neubildungen | 11 932 | 3 699 | 8 233 |
| E00 - E90 | Endokrine, Ernährungs- und Stoffwechselkrankheiten | 30 416 | 13 350 | 17 066 |
| E10 - E14 | Diabetes mellitus | 13 328 | 7 649 | 5 679 |
| F00 - F99 | Psychische und Verhaltensstörungen | 58 164 | 31 921 | 26 243 |
| G00 - G99 | Krankheiten des Nervensystems | 38 394 | 19 688 | 18 706 |
| I00 - I99 | Krankheiten des Kreislaufsystems | 152 631 | 81 210 | 71 421 |
| I10 - I15 | Hypertonie [Hochdruckkrankheit] | 16 321 | 5 288 | 11 033 |
| I20 - I25 | Ischämische Herzkrankheit | 26 731 | 18 201 | 8 530 |
| I21 | Akuter Myokardinfarkt | 9 942 | 6 545 | 3 397 |
| I30 - I52 | Sonstige Formen der Herzkrankheit | 60 901 | 31 469 | 29 432 |
| I60 - I69 | Zerebrovaskuläre Krankheiten | 19 562 | 10 000 | 9 562 |
| J00 - J99 | Krankheiten des Atmungssystems | 56 980 | 32 775 | 24 205 |
| J09 - J18 | Grippe und Pneumonie | 13 467 | 7 731 | 5 736 |
| K00 - K93 | Krankheiten des Verdauungssystems | 99 936 | 53 171 | 46 765 |
| K70 | Alkoholische Leberkrankheit | 3 212 | 2 495 | 717 |
| N00 - N99 | Krankheiten des Urogenitalsystems | 58 257 | 26 589 | 31 668 |
| O00 - O99 | Schwangerschaft, Geburt und Wochenbett | 49 069 | x | 49 069 |
| P00 - P96 | Bestimmte Zustände, die ihren Ursprung in der Perinatalzeit haben | 10 649 | 5 707 | 4 942 |
| S00 - T98 | Verletzungen, Vergiftungen und bestimmte andere Folgen äußerer Ursachen | 103 572 | 50 832 | 52 740 |
| S00 - T14 | Verletzungen | 80 392 | 38 834 | 41 558 |
| T20 - T32 | Verbrennungen oder Verätzungen | 925 | 578 | 347 |
| T51 - T65 | Toxische Wirkungen von vorwiegend nicht medizinisch verwendeter Substanzen | 1 105 | 656 | 449 |
| | Zusammen | 788 383 | 385 175 | 403 207 |

1) einschließlich Stunden- und Sterbefälle

2) ICD: Internationale statistische Klassifikation der Krankheiten und verwandter Gesundheitsprobleme, 10. Revision

3) ein Patient mit Geschlecht unbekannt

6. Stationär behandelte Patienten¹⁾ 2014 nach Alter und Geschlecht
 - Krankenhäuser -

| Alter von ... bis unter ... Jahren | Insgesamt | Davon | |
|--|------------------|----------------|----------------|
| | | männlich | weiblich |
| Anzahl | | | |
| unter 1 | 46 922 | 24 499 | 22 423 |
| 1 - 5 | 21 643 | 12 620 | 9 023 |
| 5 - 15 | 30 354 | 16 478 | 13 875 |
| 15 - 25 | 43 260 | 17 221 | 26 039 |
| 25 - 35 | 84 073 | 28 586 | 55 487 |
| 35 - 45 | 62 262 | 29 410 | 32 852 |
| 45 - 55 | 107 634 | 58 456 | 49 178 |
| 55 - 65 | 152 384 | 87 978 | 64 406 |
| 65 - 75 | 180 972 | 97 084 | 83 888 |
| 75 - 85 | 208 092 | 96 322 | 111 770 |
| 85 und älter | 87 618 | 26 974 | 60 644 |
| Insgesamt | 1 025 214 | 495 628 | 529 585 |
| je 10 000 Einwohner²⁾ | | | |
| unter 1 | 13 264,4 | 13 466,9 | 13 049,9 |
| 1 - 5 | 1 541,6 | 1 753,4 | 1 318,8 |
| 5 - 15 | 935,0 | 991,8 | 875,4 |
| 15 - 25 | 1 362,6 | 1 052,1 | 1 693,1 |
| 25 - 35 | 1 602,2 | 1 030,2 | 2 244,2 |
| 35 - 45 | 1 314,3 | 1 169,8 | 1 477,8 |
| 45 - 55 | 1 719,9 | 1 828,5 | 1 606,5 |
| 55 - 65 | 2 529,6 | 2 980,5 | 2 096,4 |
| 65 - 75 | 3 691,6 | 4 301,8 | 3 171,0 |
| 75 - 85 | 5 384,6 | 6 048,5 | 4 919,2 |
| 85 und älter | 6 760,7 | 7 774,0 | 6 390,2 |
| Insgesamt | 2 530,9 | 2 498,9 | 2 561,5 |

1) einschließlich Stunden- und Sterbefälle

2) Bevölkerungsfortschreibung auf Basis der Zensusdaten vom 9. Mai 2011

7. Stationär behandelte Patienten¹⁾ 2014 nach speziellen Diagnosen und Geschlecht
- Krankenhäuser -

| Pos.-Nr. der ICD ²⁾ | Diagnose | Insgesamt | Männlich | Weiblich |
|-----------------------------------|---|----------------|----------------|----------------|
| C00 - C97 | Bösartige Neubildungen | 87 473 | 50 977 | 36 496 |
| | darunter | | | |
| C16 | des Magens | 3 017 | 1 903 | 1 114 |
| C17, C18 C19, C20 | des Dünndarms/Kolons am Rektosigmoid, Übergang, des Rektums | 5 442 4 730 | 3 000 3 035 | 2 442 1 695 |
| C23 | der Gallenblase | 487 | 132 | 355 |
| C25 | des Pankreas | 2 744 | 1 505 | 1 239 |
| C32 | des Larynx | 852 | 789 | 63 |
| C33, C34 | der Trachea, Bronchien, Lunge | 9 940 | 7 272 | 2 668 |
| C50 | der Brustdrüse [Mamma] | 6 291 | 53 | 6 238 |
| C53 | der Cervix uteri | 767 | x | 767 |
| C56 | des Ovars | 1 309 | x | 1 309 |
| C61 | der Prostata | 4 855 | 4 855 | x |
| C64 - C68 | der Harnorgane | 9 271 | 6 742 | 2 529 |
| C90 - C95 | Leukämien | 4 176 | 2 385 | 1 791 |
| I00 - I99 | Krankheiten des Kreislaufsystems | 152 631 | 81 210 | 71 421 |
| | darunter | | | |
| I10 | Essentielle (primäre) Hypertonie | 11 383 | 3 530 | 7 853 |
| I20 | Angina pectoris | 9 340 | 6 139 | 3 201 |
| I21 | Akuter Myokardinfarkt | 9 942 | 6 545 | 3 397 |
| I25 | Chronische ischämische Herzkrankheit | 7 340 | 5 451 | 1 889 |
| I45 | Sonstige kardiale Erregungsleitungs- störungen | 645 | 358 | 287 |
| I49 | Sonstige kardiale Arrhythmien | 3 010 | 1 488 | 1 522 |
| I50 | Herzinsuffizienz | 26 720 | 13 018 | 13 702 |
| I64 | Schlaganfall, nicht als Blutung oder Infarkt bezeichnet | 552 | 251 | 301 |
| I67 | Sonstige zerebrovaskuläre Krankheit | 1 745 | 632 | 1 113 |
| I70 | Atherosklerose | 11 259 | 7 693 | 3 566 |
| I80 | Thrombose, Phlebitis und Thrombophlebitis | 2 030 | 946 | 1 084 |
| I83 | Varizen der unteren Extremitäten | 3 413 | 1 311 | 2 102 |

1) einschließlich Stunden- und Sterbefälle

2) ICD: Internationale statistische Klassifikation der Krankheiten und verwandter Gesundheitsprobleme, 10. Revision

**8. In Sachsen behandelte Patienten 2014 nach der Kreisfreien Stadt und dem Landkreis,
in dem sich der Wohnsitz befindet (Gebietsstand: 1. Januar 2015)**

- Krankenhäuser -

| Kreisfreie Stadt Landkreis Land | Fallzahl | |
|---------------------------------------|----------------|-----------------------------------|
| | Insgesamt | je 10 000 Einwohner ¹⁾ |
| Chemnitz, Stadt | 57 868 | 2 383,6 |
| Erzgebirgskreis | 94 107 | 2 685,4 |
| Mittelsachsen | 76 911 | 2 452,1 |
| Vogtlandkreis | 62 734 | 2 690,4 |
| Zwickau | 88 251 | 2 706,3 |
| Dresden, Stadt | 103 067 | 1 931,8 |
| Bautzen | 76 411 | 2 485,2 |
| Görlitz | 73 094 | 2 798,6 |
| Meißen | 57 381 | 2 354,3 |
| Sächsische Schweiz-Osterzgebirge | 53 609 | 2 179,7 |
| Leipzig, Stadt | 109 434 | 2 034,0 |
| Leipzig | 65 272 | 2 533,6 |
| Nordsachsen | 51 180 | 2 595,4 |
| Sachsen | 969 319 | 2 383,6 |

1) Bevölkerungsfortschreibung auf Basis der Zensusdaten vom 9. Mai 2011

9. In Sachsen behandelte Patienten 2014 nach dem Bundesland, in dem sich der Wohnort befindet

- Krankenhäuser -

| Wohnort | Insgesamt | Je 10 000 Patienten |
|-----------------------------------|------------------|---------------------|
| Schleswig-Holstein | 306 | 3,0 |
| Hamburg | 226 | 2,2 |
| Niedersachsen | 1 349 | 13,2 |
| Bremen | 86 | 0,8 |
| Nordrhein-Westfalen | 1 539 | 15,0 |
| Hessen | 840 | 8,2 |
| Rheinland-Pfalz | 349 | 3,4 |
| Baden-Württemberg | 1 180 | 11,5 |
| Bayern | 4 228 | 41,2 |
| Saarland | 66 | 0,6 |
| Berlin | 1 386 | 13,5 |
| Brandenburg | 13 266 | 129,4 |
| Mecklenburg-Vorpommern | 387 | 3,8 |
| Sachsen | 969 319 | 9 454,8 |
| Sachsen-Anhalt | 16 143 | 157,5 |
| Thüringen | 12 474 | 121,7 |
| Ausland bzw. Wohnort unbekannt | 2 070 | 20,2 |
| Insgesamt | 1 025 214 | 10 000 |

10. In Deutschland behandelte Patienten 2014 nach dem Bundesland
Patientenwohnsitz: Sachsen
 - Krankenhäuser -

| Behandlungsort | Insgesamt | Je 10 000 Patienten |
|------------------------|------------------|---------------------|
| Schleswig-Holstein | 444 | 4,4 |
| Hamburg | 391 | 3,9 |
| Niedersachsen | 879 | 8,7 |
| Bremen | 48 | 0,5 |
| Nordrhein-Westfalen | 1 195 | 11,9 |
| Hessen | 835 | 8,3 |
| Rheinland-Pfalz | 397 | 3,9 |
| Baden-Württemberg | 1 318 | 13,1 |
| Bayern | 5 482 | 54,4 |
| Saarland | 91 | 0,9 |
| Berlin | 3 143 | 31,2 |
| Brandenburg | 5 753 | 57,1 |
| Mecklenburg-Vorpommern | 1 452 | 14,4 |
| Sachsen | 969 319 | 9 618,8 |
| Sachsen-Anhalt | 5 515 | 54,7 |
| Thüringen | 11 469 | 113,8 |
| Insgesamt | 1 007 731 | 10 000 |

11. Die 20 häufigsten Diagnosen der stationär behandelten Patienten 2014

11.1. Insgesamt

-Vorsorge- oder Rehabilitationseinrichtungen-

| Rang | Pos.-Nr. der ICD ²⁾ | Diagnose | Patienten ¹⁾ | | Durchschnittliche Verweildauer in Tagen |
|------|-----------------------------------|--|-------------------------|--------------------------------------|---|
| | | | insgesamt | je 10 000 Einwohner ³⁾ | |
| 1 | M17 | Gonarthrose [Arthrose des Kniegelenkes] | 7 130 | 17,6 | 21,8 |
| 2 | M16 | Koxarthrose [Arthrose des Hüftgelenkes] | 6 858 | 16,9 | 21,8 |
| 3 | I63 | Hirnfarkt | 5 473 | 13,5 | 31,8 |
| 4 | M54 | Rückenschmerzen | 4 756 | 11,7 | 22,2 |
| 5 | I21 | Akuter Myokardinfarkt | 2 766 | 6,8 | 21,3 |
| 6 | I25 | Chronische ischämische Herzkrankheit | 2 553 | 6,3 | 21,2 |
| 7 | F33 | Rezidivierende depressive Störung | 2 284 | 5,6 | 36,8 |
| 8 | S72 | Fraktur des Femurs | 2 269 | 5,6 | 22,4 |
| 9 | C61 | Bösartige Neubildung der Prostata | 2 257 | 11,4 | 21,7 |
| 10 | M51 | Sonstige Bandscheibenschäden | 2 224 | 5,5 | 22,5 |
| 11 | C50 | Bösartige Neubildung der Brustdrüse [Mamma] | 2 064 | 5,1 | 21,8 |
| 12 | F43 | Reaktionen auf schwere Belastungen und Anpassungsstörungen | 1 833 | 4,5 | 34,6 |
| 13 | M53 | Sonstige Krankheiten der Wirbelsäule und des Rückens, andernorts nicht klassifiziert | 1 819 | 4,5 | 22,6 |
| 14 | M48 | Sonstige Spondylopathien | 1 765 | 4,4 | 22,2 |
| 15 | F32 | Depressive Episode | 1 713 | 4,2 | 35,8 |
| 16 | T84 | Komplikationen durch orthopädische Endoprothesen, Implantate oder Transplantate | 1 407 | 3,5 | 23,3 |
| 17 | G62 | Sonstige Polyneuropathien | 1 365 | 3,4 | 32,8 |
| 18 | I35 | Nichtrheumatische Aortenklappen- krankheiten | 1 277 | 3,2 | 20,9 |
| 19 | Z96 | Vorhandensein von anderen funktionellen Implantaten | 1 152 | 2,8 | 22,2 |
| 20 | F48 | Andere neurotische Störungen | 878 | 2,2 | 29,4 |

1) Patienten einschließlich Sterbe- und Stundenfälle

2) ICD: Internationale statistische Klassifikation der Krankheiten und verwandter Gesundheitsprobleme, 10. Revision

3) Bevölkerungsfortschreibung auf Basis der Zensusdaten vom 9. Mai 2011

11. Die 20 häufigsten Diagnosen der stationär behandelten Patienten 2014

11.2. Männliche Patienten

-Vorsorge- oder Rehabilitationseinrichtungen-

| Rang | Pos.-Nr. der ICD ²⁾ | Diagnose | Patienten ¹⁾ | | Durchschnittliche Verweildauer in Tagen |
|------|-----------------------------------|---|-------------------------|--------------------------------------|---|
| | | | insgesamt | je 10 000 Einwohner ³⁾ | |
| 1 | I63 | Hirnfarkt | 3 133 | 15,8 | 31,2 |
| 2 | M16 | Koxarthrose [Arthrose des Hüftgelenkes] | 2 688 | 13,6 | 22,2 |
| 3 | M17 | Gonarthrose [Arthrose des Kniegelenkes] | 2 606 | 13,1 | 21,7 |
| 4 | C61 | Bösartige Neubildung der Prostata | 2 257 | 11,4 | 21,7 |
| 5 | M54 | Rückenschmerzen | 2 013 | 10,1 | 22,4 |
| 6 | I25 | Chronische ischämische Herzkrankheit | 1 971 | 9,9 | 21,2 |
| 7 | I21 | Akuter Myokardinfarkt | 1 833 | 9,2 | 21,4 |
| 8 | M51 | Sonstige Bandscheibenschäden | 1 116 | 5,6 | 22,7 |
| 9 | G62 | Sonstige Polyneuropathien | 922 | 4,6 | 32,3 |
| 10 | M48 | Sonstige Spondylopathien | 845 | 4,3 | 22,3 |
| 11 | I35 | Nichtreumatische Aortenklappen- krankheiten | 721 | 3,6 | 20,9 |
| 12 | S72 | Fraktur des Femurs | 701 | 3,5 | 22,2 |
| 13 | F10 | Psychische- und Verhaltensstörungen durch Alkohol | 696 | 3,5 | 74,0 |
| 14 | S06 | Intrakranielle Verletzung | 603 | 3,0 | 33,5 |
| 15 | M53 | Sonstige Krankheiten der Wirbelsäule und des Rückens, anderenorts nicht klassifiziert | 547 | 2,8 | 22,9 |
| 16 | F33 | Rezidivierende depressive Störung | 544 | 2,7 | 36,6 |
| 17 | F32 | Depressive Episode | 537 | 2,7 | 35,9 |
| 18 | T84 | Komplikationen durch orthopädische Endoprothesen, Implantate oder Transplantate | 537 | 2,7 | 23,3 |
| 19 | F43 | Reaktionen auf schwere Belastungen und Anpassungsstörungen | 531 | 2,7 | 34,4 |
| 20 | C64 | Bösartige Neubildung der Niere, ausgenommen Nierenbecken | 518 | 2,6 | 21,3 |

1) Patienten einschließlich Sterbe- und Stundenfälle

2) ICD: Internationale statistische Klassifikation der Krankheiten und verwandter Gesundheitsprobleme, 10. Revision

3) Bevölkerungsfortschreibung auf Basis der Zensusdaten vom 9. Mai 2011

11. Die 20 häufigsten Diagnosen der stationär behandelten Patienten 2014

11.3. Weibliche Patienten

-Vorsorge- oder Rehabilitationseinrichtungen-

| Rang | Pos.-Nr. der ICD ²⁾ | Diagnose | Patienten ¹⁾ | | Durchschnittliche Verweildauer in Tagen |
|------|-----------------------------------|--|-------------------------|--------------------------------------|---|
| | | | insgesamt | je 10 000 Einwohner ³⁾ | |
| 1 | M17 | Gonarthrose [Arthrose des Kniegelenkes] | 4 524 | 21,9 | 21,9 |
| 2 | M16 | Koxarthrose [Arthrose des Hüftgelenkes] | 4 170 | 20,2 | 21,5 |
| 3 | M54 | Rückenschmerzen | 2 743 | 13,3 | 22,0 |
| 4 | I63 | Hirnfarkt | 2 340 | 11,3 | 32,6 |
| 5 | C50 | Bösartige Neubildung der Brustdrüse [Mamma] | 2 047 | 9,9 | 21,8 |
| 6 | F33 | Rezidivierende depressive Störung | 1 740 | 8,4 | 36,9 |
| 7 | S72 | Fraktur des Femurs | 1 568 | 7,6 | 22,5 |
| 8 | F43 | Reaktionen auf schwere Belastungen und Anpassungsstörungen | 1 302 | 6,3 | 34,7 |
| 9 | M53 | Sonstige Krankheiten der Wirbelsäule und des Rückens, andernorts nicht klassifiziert | 1 272 | 6,2 | 22,5 |
| 10 | F32 | Depressive Episode | 1 176 | 5,7 | 35,7 |
| 11 | M51 | Sonstige Bandscheibenschäden | 1 108 | 5,4 | 22,3 |
| 12 | I21 | Akuter Myokardinfarkt | 933 | 4,5 | 21,2 |
| 13 | M48 | Sonstige Spondylopathien | 920 | 4,4 | 22,1 |
| 14 | T84 | Komplikationen durch orthopädische Endoprothesen, Implantate oder Transplantate | 870 | 4,2 | 23,2 |
| 15 | F48 | Andere neurotische Störungen | 694 | 3,4 | 29,0 |
| 16 | Z96 | Vorhandensein von anderen funktion- ellen Implantaten | 671 | 3,2 | 22,0 |
| 17 | I25 | Chronische ischämische Herzkrankheit | 582 | 2,8 | 21,1 |
| 18 | I35 | Nichtreumatische Aortenklappen- krankheiten | 556 | 2,7 | 20,9 |
| 19 | F45 | Somatoforme Störungen | 485 | 2,3 | 33,0 |
| 20 | G62 | Sonstige Polyneuropathien | 443 | 2,1 | 33,9 |

1) Patienten einschließlich Sterbe- und Stundenfälle

2) ICD: Internationale statistische Klassifikation der Krankheiten und verwandter Gesundheitsprobleme, 10. Revision

3) Bevölkerungsfortschreibung auf Basis der Zensusdaten vom 9. Mai 2011

12. Stationär behandelte Patienten (einschließlich Sterbe- und Stundenfälle) 2014 nach Diagnosekapitel und Alter

12.1. Insgesamt

-Vorsorge- oder Rehabilitationseinrichtungen-

| Pos.-Nr. der ICD ¹⁾ | Diagnosekapitel | Insgesamt | Davon im Alter von ... | | |
|-----------------------------------|--|---------------|------------------------|------------|--------------|
| | | | 0 - 1 | 1 - 5 | 5 - 15 |
| A00 - B99 | Bestimmte infektiöse und parasitäre Krankheiten | 268 | - | 2 | 4 |
| C00 - D48 | Neubildungen | 11 704 | 1 | 12 | 22 |
| D50 - D90 | Krankheiten des Blutes und der blutbildenden Organe sowie bestimmte Störungen mit Beteiligung des Immunsystems | 60 | - | 5 | 3 |
| E00 - E90 | Endokrine, Ernährungs- und Stoffwechselerkrankungen | 1 248 | 1 | 7 | 179 |
| F00 - F99 | Psychische und Verhaltensstörungen | 11 056 | 4 | 113 | 648 |
| G00 - G99 | Krankheiten des Nervensystems | 4 956 | 14 | 78 | 240 |
| H00 - H59 | Krankheiten des Auges und der Augenanhangsgebilde | 8 | - | - | 1 |
| H60 - H95 | Krankheiten des Ohres und des Warzenfortsatzes | 101 | - | 1 | - |
| I00 - I99 | Krankheiten des Kreislaufsystems | 16 664 | 1 | 5 | 6 |
| J00 - J99 | Krankheiten des Atmungssystems | 1 173 | 4 | 2 | - |
| K00 - K93 | Krankheiten des Verdauungssystems | 1 030 | - | 2 | 4 |
| L00 - L99 | Krankheiten der Haut und der Unterhaut | 304 | - | 1 | 3 |
| M00 - M99 | Krankheiten des Muskel-Skelett-Systems und des Bindegewebes | 29 492 | - | 1 | 26 |
| N00 - N99 | Krankheiten des Urogenitalsystems | 362 | - | 3 | 4 |
| O00 - O99 | Schwangerschaft, Geburt und Wochenbett | 1 | - | - | - |
| P00 - P96 | Bestimmte Zustände, die ihren Ursprung in der Perinatalperiode haben | 33 | 31 | 2 | - |
| Q00 - Q99 | Angeborene Fehlbildungen, Deformitäten und Chromosomenanomalien | 241 | 15 | 17 | 49 |
| R00 - R99 | Symptome und abnorme klinische und Laborbefunde, die anderenorts nicht klassifiziert sind | 640 | 18 | 4 | 5 |
| S00 - T98 | Verletzungen, Vergiftungen und bestimmte andere Folgen äußerer Ursachen | 7 065 | 9 | 11 | 56 |
| U00 - U99 | Schlüsselnummern für besondere Zwecke | 4 | - | - | - |
| Z00 - Z99 | Faktoren, die den Gesundheitszustand beeinflussen und zur Inanspruchnahme des Gesundheitswesens führen | 3 168 | 3 | 1 | 4 |
| | Diagnose unbekannt | 5 | - | - | - |
| Insgesamt | | 89 583 | 101 | 267 | 1 254 |

1) ICD: Internationale statistische Klassifikation der Krankheiten und verwandter Gesundheitsprobleme, 10. Revision

| bis unter ... Jahren | | | | | | | | Pos.-Nr. der ICD ¹⁾ |
|----------------------|--------------|--------------|---------------|---------------|---------------|---------------|--------------|-----------------------------------|
| 15 - 25 | 25 - 35 | 35 - 45 | 45 - 55 | 55 - 65 | 65 - 75 | 75 - 85 | 85 u. älter | |
| 5 | 13 | 11 | 32 | 51 | 64 | 64 | 22 | A00 - B99 |
| 45 | 161 | 446 | 1 702 | 3 173 | 3 711 | 2 220 | 211 | C00 - D48 |
| 3 | 3 | 3 | 5 | 15 | 11 | 9 | 3 | D50 - D90 |
| 63 | 60 | 94 | 261 | 302 | 148 | 108 | 25 | E00 - E90 |
| 349 | 1 066 | 1 664 | 3 487 | 2 879 | 582 | 247 | 17 | F00 - F99 |
| 150 | 208 | 297 | 722 | 1 186 | 1 102 | 879 | 80 | G00 - G99 |
| - | 1 | - | - | 1 | 1 | 3 | 1 | H00 - H59 |
| - | 3 | 15 | 36 | 34 | 6 | 4 | 2 | H60 - H95 |
| 41 | 123 | 499 | 1 964 | 3 911 | 4 442 | 4 731 | 941 | I00 - I99 |
| 10 | 10 | 16 | 70 | 183 | 332 | 480 | 66 | J00 - J99 |
| 22 | 99 | 108 | 287 | 234 | 134 | 105 | 35 | K00 - K93 |
| 11 | 38 | 40 | 96 | 86 | 18 | 10 | 1 | L00 - L99 |
| 97 | 501 | 1 416 | 5 260 | 8 264 | 6 955 | 6 271 | 701 | M00 - M99 |
| 10 | 13 | 29 | 95 | 90 | 68 | 41 | 9 | N00 - N99 |
| - | - | 1 | - | - | - | - | - | O00 - O99 |
| - | - | - | - | - | - | - | - | P00 - P96 |
| 24 | 21 | 22 | 39 | 24 | 18 | 12 | - | Q00 - Q99 |
| 47 | 148 | 40 | 71 | 97 | 100 | 92 | 18 | R00 - R99 |
| 154 | 233 | 264 | 712 | 1 320 | 1 452 | 2 087 | 767 | S00 - T98 |
| - | - | 1 | 1 | 1 | - | - | 1 | U00 - U99 |
| 27 | 101 | 191 | 593 | 959 | 673 | 556 | 60 | Z00 - Z99 |
| - | 2 | 1 | - | 2 | - | - | - | |
| 1 058 | 2 804 | 5 158 | 15 433 | 22 812 | 19 817 | 17 919 | 2 960 | Insgesamt |

12. Stationär behandelte Patienten (einschließlich Sterbe- und Stundenfälle) 2014 nach Diagnosekapitel und Alter

12.2. Männliche Patienten

-Vorsorge- oder Rehabilitationseinrichtungen-

| Pos.-Nr. der ICD ¹⁾ | Diagnosekapitel | Insgesamt | Davon im Alter von ... | | |
|-----------------------------------|--|---------------|------------------------|------------|------------|
| | | | 0 - 1 | 1 - 5 | 5 - 15 |
| A00 - B99 | Bestimmte infektiöse und parasitäre Krankheiten | 133 | - | 2 | 3 |
| C00 - D48 | Neubildungen | 6 000 | - | 7 | 9 |
| D50 - D90 | Krankheiten des Blutes und der blutbildenden Organe sowie bestimmte Störungen mit Beteiligung des Immunsystems | 27 | - | - | 1 |
| E00 - E90 | Endokrine, Ernährungs- und Stoffwechselkrankheiten | 698 | 1 | 1 | 84 |
| F00 - F99 | Psychische und Verhaltensstörungen | 3 918 | 3 | 61 | 382 |
| G00 - G99 | Krankheiten des Nervensystems | 2 829 | 7 | 48 | 138 |
| H00 - H59 | Krankheiten des Auges und der Augen- anhangsgebilde | 4 | - | - | - |
| H60 - H95 | Krankheiten des Ohres und des Warzenfortsatzes | 62 | - | - | - |
| I00 - I99 | Krankheiten des Kreislaufsystems | 10 252 | - | 4 | 4 |
| J00 - J99 | Krankheiten des Atmungssystems | 1 038 | 2 | 2 | - |
| K00 - K93 | Krankheiten des Verdauungssystems | 550 | - | 1 | 2 |
| L00 - L99 | Krankheiten der Haut und der Unterhaut | 152 | - | - | 2 |
| M00 - M99 | Krankheiten des Muskel-Skelett-Systems und des Bindegewebes | 11 862 | - | - | 10 |
| N00 - N99 | Krankheiten des Urogenitalsystems | 158 | - | 1 | 1 |
| O00 - O99 | Schwangerschaft, Geburt und Wochenbett | x | x | x | x |
| P00 - P96 | Bestimmte Zustände, die ihren Ursprung in der Perinatalperiode haben | 24 | 23 | 1 | - |
| Q00 - Q99 | Angeborene Fehlbildungen, Deformitäten und Chromosomenanomalien | 119 | 13 | 9 | 23 |
| R00 - R99 | Symptome und abnorme klinische und Laborbefunde, die anderenorts nicht klassifiziert sind | 349 | 8 | 1 | 2 |
| S00 - T98 | Verletzungen, Vergiftungen und bestimmte andere Folgen äußerer Ursachen | 3 056 | 9 | 8 | 27 |
| U00 - U99 | Schlüsselnummern für besondere Zwecke | 1 | - | - | - |
| Z00 - Z99 | Faktoren, die den Gesundheitszustand be- einflussen und zur Inanspruchnahme des Gesundheitswesens führen | 1 593 | 2 | - | 2 |
| | Diagnose unbekannt | 3 | - | - | - |
| Insgesamt | | 42 828 | 68 | 146 | 690 |

1) ICD: Internationale statistische Klassifikation der Krankheiten und verwandter Gesundheitsprobleme, 10. Revision

| bis unter ... Jahren | | | | | | | | Pos.-Nr. der ICD ¹⁾ |
|----------------------|--------------|--------------|--------------|---------------|--------------|--------------|-------------|-----------------------------------|
| 15 - 25 | 25 - 35 | 35 - 45 | 45 - 55 | 55 - 65 | 65 - 75 | 75 - 85 | 85 u. älter | |
| 1 | 7 | 3 | 16 | 32 | 37 | 29 | 3 | A00 - B99 |
| 27 | 65 | 155 | 674 | 1 686 | 2 214 | 1 096 | 67 | C00 - D48 |
| 2 | 2 | 3 | 1 | 9 | 4 | 4 | 1 | D50 - D90 |
| 32 | 33 | 61 | 169 | 194 | 78 | 39 | 6 | E00 - E90 |
| 140 | 468 | 626 | 1 218 | 848 | 113 | 52 | 7 | F00 - F99 |
| 71 | 107 | 155 | 403 | 672 | 661 | 520 | 47 | G00 - G99 |
| - | - | - | - | 1 | - | 2 | 1 | H00 - H59 |
| - | 3 | 10 | 19 | 24 | 4 | 1 | 1 | H60 - H95 |
| 27 | 63 | 322 | 1 357 | 2 849 | 2 836 | 2 437 | 353 | I00 - I99 |
| 5 | 9 | 9 | 57 | 157 | 300 | 439 | 58 | J00 - J99 |
| 5 | 52 | 59 | 163 | 135 | 71 | 48 | 14 | K00 - K93 |
| 7 | 13 | 24 | 46 | 48 | 8 | 3 | 1 | L00 - L99 |
| 49 | 245 | 660 | 2 306 | 3 909 | 2 461 | 2 010 | 212 | M00 - M99 |
| 4 | 3 | 12 | 35 | 37 | 35 | 25 | 5 | N00 - N99 |
| x | x | x | x | x | x | x | x | O00 - O99 |
| - | - | - | - | - | - | - | - | P00 - P96 |
| 8 | 10 | 10 | 18 | 12 | 7 | 9 | - | Q00 - Q99 |
| 42 | 133 | 28 | 30 | 39 | 25 | 37 | 4 | R00 - R99 |
| 101 | 181 | 199 | 433 | 734 | 581 | 603 | 180 | S00 - T98 |
| - | - | 1 | - | - | - | - | - | U00 - U99 |
| 11 | 61 | 93 | 280 | 506 | 349 | 261 | 28 | Z00 - Z99 |
| - | 1 | 1 | - | 1 | - | - | - | |
| 532 | 1 456 | 2 431 | 7 225 | 11 893 | 9 784 | 7 615 | 988 | Insgesamt |

12. Stationär behandelte Patienten (einschließlich Sterbe- und Stundenfälle) 2014 nach Diagnosekapitel und Alter

12.3. Weibliche Patienten

-Vorsorge- oder Rehabilitationseinrichtungen-

| Pos.-Nr. der ICD ¹⁾ | Diagnosekapitel | Insgesamt | Davon im Alter von ... | | |
|-----------------------------------|--|---------------|------------------------|------------|------------|
| | | | 0 - 1 | 1 - 5 | 5 - 15 |
| A00 - B99 | Bestimmte infektiöse und parasitäre Krankheiten | 135 | - | - | 1 |
| C00 - D48 | Neubildungen | 5 704 | 1 | 5 | 13 |
| D50 - D90 | Krankheiten des Blutes und der blutbildenden Organe sowie bestimmte Störungen mit Beteiligung des Immunsystems | 33 | - | 5 | 2 |
| E00 - E90 | Endokrine, Ernährungs- und Stoffwechselkrankheiten | 550 | - | 6 | 95 |
| F00 - F99 | Psychische und Verhaltensstörungen | 7 138 | 1 | 52 | 266 |
| G00 - G99 | Krankheiten des Nervensystems | 2 127 | 7 | 30 | 102 |
| H00 - H59 | Krankheiten des Auges und der Augenanhangsgebilde | 4 | - | - | 1 |
| H60 - H95 | Krankheiten des Ohres und des Warzenfortsatzes | 39 | - | 1 | - |
| I00 - I99 | Krankheiten des Kreislaufsystems | 6 412 | 1 | 1 | 2 |
| J00 - J99 | Krankheiten des Atmungssystems | 135 | 2 | - | - |
| K00 - K93 | Krankheiten des Verdauungssystems | 480 | - | 1 | 2 |
| L00 - L99 | Krankheiten der Haut und der Unterhaut | 152 | - | 1 | 1 |
| M00 - M99 | Krankheiten des Muskel-Skelett-Systems und des Bindegewebes | 17 630 | - | 1 | 16 |
| N00 - N99 | Krankheiten des Urogenitalsystems | 204 | - | 2 | 3 |
| O00 - O99 | Schwangerschaft, Geburt und Wochenbett | 1 | - | - | - |
| P00 - P96 | Bestimmte Zustände, die ihren Ursprung in der Perinatalperiode haben | 9 | 8 | 1 | - |
| Q00 - Q99 | Angeborene Fehlbildungen, Deformitäten und Chromosomenanomalien | 122 | 2 | 8 | 26 |
| R00 - R99 | Symptome und abnorme klinische und Laborbefunde, die anderenorts nicht klassifiziert sind | 291 | 10 | 3 | 3 |
| S00 - T98 | Verletzungen, Vergiftungen und bestimmte andere Folgen äußerer Ursachen | 4 009 | - | 3 | 29 |
| U00 - U99 | Schlüsselnummern für besondere Zwecke | 3 | - | - | - |
| Z00 - Z99 | Faktoren, die den Gesundheitszustand beeinflussen und zur Inanspruchnahme des Gesundheitswesens führen | 1 575 | 1 | 1 | 2 |
| | Diagnose unbekannt | 2 | - | - | - |
| Insgesamt | | 46 755 | 33 | 121 | 564 |

1) ICD: Internationale statistische Klassifikation der Krankheiten und verwandter Gesundheitsprobleme, 10. Revision

| bis unter ... Jahren | | | | | | | | Pos.-Nr. der ICD ¹⁾ |
|----------------------|--------------|--------------|--------------|---------------|---------------|---------------|--------------|-----------------------------------|
| 15 - 25 | 25 - 35 | 35 - 45 | 45 - 55 | 55 - 65 | 65 - 75 | 75 - 85 | 85 u. älter | |
| 4 | 6 | 8 | 16 | 19 | 27 | 35 | 19 | A00 - B99 |
| 18 | 96 | 291 | 1 028 | 1 487 | 1 497 | 1 124 | 144 | C00 - D48 |
| 1 | 1 | - | 4 | 6 | 7 | 5 | 2 | D50 - D90 |
| 31 | 27 | 33 | 92 | 108 | 70 | 69 | 19 | E00 - E90 |
| 209 | 598 | 1 038 | 2 269 | 2 031 | 469 | 195 | 10 | F00 - F99 |
| 79 | 101 | 142 | 319 | 514 | 441 | 359 | 33 | G00 - G99 |
| - | 1 | - | - | - | 1 | 1 | - | H00 - H59 |
| - | - | 5 | 17 | 10 | 2 | 3 | 1 | H60 - H95 |
| 14 | 60 | 177 | 607 | 1 062 | 1 606 | 2 294 | 588 | I00 - I99 |
| 5 | 1 | 7 | 13 | 26 | 32 | 41 | 8 | J00 - J99 |
| 17 | 47 | 49 | 124 | 99 | 63 | 57 | 21 | K00 - K93 |
| 4 | 25 | 16 | 50 | 38 | 10 | 7 | - | L00 - L99 |
| 48 | 256 | 756 | 2 954 | 4 355 | 4 494 | 4 261 | 489 | M00 - M99 |
| 6 | 10 | 17 | 60 | 53 | 33 | 16 | 4 | N00 - N99 |
| - | - | 1 | - | - | - | - | - | O00 - O99 |
| - | - | - | - | - | - | - | - | P00 - P96 |
| 16 | 11 | 12 | 21 | 12 | 11 | 3 | - | Q00 - Q99 |
| 5 | 15 | 12 | 41 | 58 | 75 | 55 | 14 | R00 - R99 |
| 53 | 52 | 65 | 279 | 586 | 871 | 1 484 | 587 | S00 - T98 |
| - | - | - | 1 | 1 | - | - | 1 | U00 - U99 |
| 16 | 40 | 98 | 313 | 453 | 324 | 295 | 32 | Z00 - Z99 |
| - | 1 | - | - | 1 | - | - | - | |
| 526 | 1 348 | 2 727 | 8 208 | 10 919 | 10 033 | 10 304 | 1 972 | Insgesamt |

12. Stationär behandelte Patienten (einschließlich Sterbe- und Stundenfälle) 2014 nach Diagnosekapitel und Alter

12.4. Insgesamt je 10 000 Einwohner¹⁾

-Vorsorge- oder Rehabilitationseinrichtungen-

| Pos.-Nr. der ICD ²⁾ | Diagnosekapitel | Insgesamt | Davon im Alter von ... | | |
|-----------------------------------|--|--------------|------------------------|-------------|-------------|
| | | | 0 - 1 | 1 - 5 | 5 - 15 |
| A00 - B99 | Bestimmte infektiöse und parasitäre Krankheiten | 0,7 | - | 0,1 | 0,1 |
| C00 - D48 | Neubildungen | 28,9 | 0,3 | 0,9 | 0,7 |
| D50 - D90 | Krankheiten des Blutes und der blutbildenden Organe sowie bestimmte Störungen mit Beteiligung des Immunsystems | 0,1 | - | 0,4 | 0,1 |
| E00 - E90 | Endokrine, Ernährungs- und Stoffwechselerkrankungen | 3,1 | 0,3 | 0,5 | 5,5 |
| F00 - F99 | Psychische und Verhaltensstörungen | 27,3 | 1,1 | 8,0 | 20,0 |
| G00 - G99 | Krankheiten des Nervensystems | 12,2 | 4,0 | 5,6 | 7,4 |
| H00 - H59 | Krankheiten des Auges und der Augen- anhangsgebilde | 0,0 | - | - | 0,0 |
| H60 - H95 | Krankheiten des Ohres und des Warzenfortsatzes | 0,2 | - | 0,1 | - |
| I00 - I99 | Krankheiten des Kreislaufsystems | 41,1 | 0,3 | 0,4 | 0,2 |
| J00 - J99 | Krankheiten des Atmungssystems | 2,9 | 1,1 | 0,1 | - |
| K00 - K93 | Krankheiten des Verdauungssystems | 2,5 | - | 0,1 | 0,1 |
| L00 - L99 | Krankheiten der Haut und der Unterhaut | 0,8 | - | 0,1 | 0,1 |
| M00 - M99 | Krankheiten des Muskel-Skelett-Systems und des Bindegewebes | 72,8 | - | 0,1 | 0,8 |
| N00 - N99 | Krankheiten des Urogenitalsystems | 0,9 | - | 0,2 | 0,1 |
| O00 - O99 | Schwangerschaft, Geburt und Wochenbett ³⁾ | 0,0 | - | - | - |
| P00 - P96 | Bestimmte Zustände, die ihren Ursprung in der Perinatalperiode haben | 0,1 | 8,8 | 0,1 | - |
| Q00 - Q99 | Angeborene Fehlbildungen, Deformitäten und Chromosomenanomalien | 0,6 | 4,2 | 1,2 | 1,5 |
| R00 - R99 | Symptome und abnorme klinische und Laborbefunde, die anderenorts nicht klassifiziert sind | 1,6 | 5,1 | 0,3 | 0,2 |
| S00 - T98 | Verletzungen, Vergiftungen und bestimmte andere Folgen äußerer Ursachen | 17,4 | 2,5 | 0,8 | 1,7 |
| U00 - U99 | Schlüsselnummern für besondere Zwecke | 0,0 | - | - | - |
| Z00 - Z99 | Faktoren, die den Gesundheitszustand be- einflussen und zur Inanspruchnahme des Gesundheitswesens führen | 7,8 | 0,8 | 0,1 | 0,1 |
| | Diagnose unbekannt | 0,0 | - | - | - |
| Insgesamt | | 221,1 | 28,6 | 19,0 | 38,6 |

1) Bevölkerungsfortschreibung auf Basis der Zensusdaten vom 9. Mai 2011

2) ICD: Internationale statistische Klassifikation der Krankheiten und verwandter Gesundheitsprobleme, 10. Revision

3) je 10 000 Einwohner weiblichen Geschlechts

| bis unter ... Jahren | | | | | | | | Pos.-Nr. der ICD ¹⁾ |
|----------------------|-------------|--------------|--------------|--------------|--------------|--------------|--------------|-----------------------------------|
| 15 - 25 | 25 - 35 | 35 - 45 | 45 - 55 | 55 - 65 | 65 - 75 | 75 - 85 | 85 u. älter | |
| 0,2 | 0,2 | 0,2 | 0,5 | 0,8 | 1,3 | 1,7 | 1,7 | A00 - B99 |
| 1,4 | 3,1 | 9,4 | 27,2 | 52,7 | 75,7 | 57,4 | 16,3 | C00 - D48 |
| 0,1 | 0,1 | 0,1 | 0,1 | 0,2 | 0,2 | 0,2 | 0,2 | D50 - D90 |
| 2,0 | 1,1 | 2,0 | 4,2 | 5,0 | 3,0 | 2,8 | 1,9 | E00 - E90 |
| 11,0 | 20,3 | 35,1 | 55,7 | 47,8 | 11,9 | 6,4 | 1,3 | F00 - F99 |
| 4,7 | 4,0 | 6,3 | 11,5 | 19,7 | 22,5 | 22,7 | 6,2 | G00 - G99 |
| - | 0,0 | - | - | 0,0 | 0,0 | 0,1 | 0,1 | H00 - H59 |
| - | 0,1 | 0,3 | 0,6 | 0,6 | 0,1 | 0,1 | 0,2 | H60 - H95 |
| 1,3 | 2,3 | 10,5 | 31,4 | 64,9 | 90,6 | 122,4 | 72,6 | I00 - I99 |
| 0,3 | 0,2 | 0,3 | 1,1 | 3,0 | 6,8 | 12,4 | 5,1 | J00 - J99 |
| 0,7 | 1,9 | 2,3 | 4,6 | 3,9 | 2,7 | 2,7 | 2,7 | K00 - K93 |
| 0,3 | 0,7 | 0,8 | 1,5 | 1,4 | 0,4 | 0,3 | 0,1 | L00 - L99 |
| 3,1 | 9,5 | 29,9 | 84,0 | 137,2 | 141,9 | 162,3 | 54,1 | M00 - M99 |
| 0,3 | 0,2 | 0,6 | 1,5 | 1,5 | 1,4 | 1,1 | 0,7 | N00 - N99 |
| - | - | 0,0 | - | - | - | - | - | O00 - O99 |
| - | - | - | - | - | - | - | - | P00 - P96 |
| 0,8 | 0,4 | 0,5 | 0,6 | 0,4 | 0,4 | 0,3 | - | Q00 - Q99 |
| 1,5 | 2,8 | 0,8 | 1,1 | 1,6 | 2,0 | 2,4 | 1,4 | R00 - R99 |
| 4,9 | 4,4 | 5,6 | 11,4 | 21,9 | 29,6 | 54,0 | 59,2 | S00 - T98 |
| - | - | 0,0 | 0,0 | 0,0 | - | - | 0,1 | U00 - U99 |
| 0,9 | 1,9 | 4,0 | 9,5 | 15,9 | 13,7 | 14,4 | 4,6 | Z00 - Z99 |
| - | 0,0 | 0,0 | - | 0,0 | - | - | - | |
| 33,3 | 53,4 | 108,9 | 246,6 | 378,7 | 404,2 | 463,7 | 228,4 | Insgesamt |

12. Stationär behandelte Patienten (einschließlich Sterbe- und Stundenfälle) 2014 nach Diagnosekapitel und Alter

12.5. Männliche Patienten je 10 000 Einwohner¹⁾

-Vorsorge- oder Rehabilitationseinrichtungen-

| Pos.-Nr. der ICD ²⁾ | Diagnosekapitel | Insgesamt | Davon im Alter von ... | | |
|-----------------------------------|--|--------------|------------------------|-------------|-------------|
| | | | 0 - 1 | 1 - 5 | 5 - 15 |
| A00 - B99 | Bestimmte infektiöse und parasitäre Krankheiten | 0,7 | - | 0,3 | 0,2 |
| C00 - D48 | Neubildungen | 30,3 | - | 1,0 | 0,5 |
| D50 - D90 | Krankheiten des Blutes und der blutbildenden Organe sowie bestimmte Störungen mit Beteiligung des Immunsystems | 0,1 | - | - | 0,1 |
| E00 - E90 | Endokrine, Ernährungs- und Stoffwechselerkrankungen | 3,5 | 0,5 | 0,1 | 5,1 |
| F00 - F99 | Psychische und Verhaltensstörungen | 19,8 | 1,6 | 8,5 | 23,0 |
| G00 - G99 | Krankheiten des Nervensystems | 14,3 | 3,8 | 6,7 | 8,3 |
| H00 - H59 | Krankheiten des Auges und der Augenanhangsgebilde | 0,0 | - | - | - |
| H60 - H95 | Krankheiten des Ohres und des Warzenfortsatzes | 0,3 | - | - | - |
| I00 - I99 | Krankheiten des Kreislaufsystems | 51,7 | - | 0,6 | 0,2 |
| J00 - J99 | Krankheiten des Atmungssystems | 5,2 | 1,1 | 0,3 | - |
| K00 - K93 | Krankheiten des Verdauungssystems | 2,8 | - | 0,1 | 0,1 |
| L00 - L99 | Krankheiten der Haut und der Unterhaut | 0,8 | - | - | 0,1 |
| M00 - M99 | Krankheiten des Muskel-Skelett-Systems und des Bindegewebes | 59,8 | - | - | 0,6 |
| N00 - N99 | Krankheiten des Urogenitalsystems | 0,8 | - | 0,1 | 0,1 |
| O00 - O99 | Schwangerschaft, Geburt und Wochenbett | x | x | x | x |
| P00 - P96 | Bestimmte Zustände, die ihren Ursprung in der Perinatalperiode haben | 0,1 | 12,6 | 0,1 | - |
| Q00 - Q99 | Angeborene Fehlbildungen, Deformitäten und Chromosomenanomalien | 0,6 | 7,1 | 1,3 | 1,4 |
| R00 - R99 | Symptome und abnorme klinische und Laborbefunde, die anderenorts nicht klassifiziert sind | 1,8 | 4,4 | 0,1 | 0,1 |
| S00 - T98 | Verletzungen, Vergiftungen und bestimmte andere Folgen äußerer Ursachen | 15,4 | 4,9 | 1,1 | 1,6 |
| U00 - U99 | Schlüsselnummern für besondere Zwecke | 0,0 | - | - | - |
| Z00 - Z99 | Faktoren, die den Gesundheitszustand beeinflussen und zur Inanspruchnahme des Gesundheitswesens führen | 8,0 | 1,1 | - | 0,1 |
| | Diagnose unbekannt | 0,0 | - | - | - |
| Insgesamt | | 215,9 | 37,4 | 20,3 | 41,5 |

1) Bevölkerungsfortschreibung auf Basis der Zensusdaten vom 9. Mai 2011

2) ICD: Internationale statistische Klassifikation der Krankheiten und verwandter Gesundheitsprobleme, 10. Revision

| bis unter ... Jahren | | | | | | | | Pos.-Nr. der ICD ¹⁾ |
|----------------------|-------------|-------------|--------------|--------------|--------------|--------------|--------------|-----------------------------------|
| 15 - 25 | 25 - 35 | 35 - 45 | 45 - 55 | 55 - 65 | 65 - 75 | 75 - 85 | 85 u. älter | |
| 0,1 | 0,3 | 0,1 | 0,5 | 1,1 | 1,6 | 1,8 | 0,9 | A00 - B99 |
| 1,6 | 2,3 | 6,2 | 21,1 | 57,1 | 98,1 | 68,8 | 19,3 | C00 - D48 |
| 0,1 | 0,1 | 0,1 | 0,0 | 0,3 | 0,2 | 0,3 | 0,3 | D50 - D90 |
| 2,0 | 1,2 | 2,4 | 5,3 | 6,6 | 3,5 | 2,4 | 1,7 | E00 - E90 |
| 8,6 | 16,9 | 24,9 | 38,1 | 28,7 | 5,0 | 3,3 | 2,0 | F00 - F99 |
| 4,3 | 3,9 | 6,2 | 12,6 | 22,8 | 29,3 | 32,7 | 13,5 | G00 - G99 |
| - | - | - | - | 0,0 | - | 0,1 | 0,3 | H00 - H59 |
| - | 0,1 | 0,4 | 0,6 | 0,8 | 0,2 | 0,1 | 0,3 | H60 - H95 |
| 1,6 | 2,3 | 12,8 | 42,4 | 96,5 | 125,7 | 153,0 | 101,7 | I00 - I99 |
| 0,3 | 0,3 | 0,4 | 1,8 | 5,3 | 13,3 | 27,6 | 16,7 | J00 - J99 |
| 0,3 | 1,9 | 2,3 | 5,1 | 4,6 | 3,1 | 3,0 | 4,0 | K00 - K93 |
| 0,4 | 0,5 | 1,0 | 1,4 | 1,6 | 0,4 | 0,2 | 0,3 | L00 - L99 |
| 3,0 | 8,8 | 26,3 | 72,1 | 132,4 | 109,0 | 126,2 | 61,1 | M00 - M99 |
| 0,2 | 0,1 | 0,5 | 1,1 | 1,3 | 1,6 | 1,6 | 1,4 | N00 - N99 |
| x | x | x | x | x | x | x | x | O00 - O99 |
| - | - | - | - | - | - | - | - | P00 - P96 |
| 0,5 | 0,4 | 0,4 | 0,6 | 0,4 | 0,3 | 0,6 | - | Q00 - Q99 |
| 2,6 | 4,8 | 1,1 | 0,9 | 1,3 | 1,1 | 2,3 | 1,2 | R00 - R99 |
| 6,2 | 6,5 | 7,9 | 13,5 | 24,9 | 25,7 | 37,9 | 51,9 | S00 - T98 |
| - | - | 0,0 | - | - | - | - | - | U00 - U99 |
| 0,7 | 2,2 | 3,7 | 8,8 | 17,1 | 15,5 | 16,4 | 8,1 | Z00 - Z99 |
| - | 0,0 | 0,0 | - | 0,0 | - | - | - | |
| 32,5 | 52,5 | 96,7 | 226,0 | 402,9 | 433,5 | 478,2 | 284,7 | Insgesamt |

12. Stationär behandelte Patienten (einschließlich Sterbe- und Stundenfälle) 2014 nach Diagnosekapitel und Alter

12.6. Weibliche Patienten je 10 000 Einwohner¹⁾

-Vorsorge- oder Rehabilitationseinrichtungen-

| Pos.-Nr. der ICD ²⁾ | Diagnosekapitel | Insgesamt | Davon im Alter von ... | | |
|-----------------------------------|--|--------------|------------------------|-------------|-------------|
| | | | 0 - 1 | 1 - 5 | 5 - 15 |
| A00 - B99 | Bestimmte infektiöse und parasitäre Krankheiten | 0,7 | - | - | 0,1 |
| C00 - D48 | Neubildungen | 27,6 | 0,6 | 0,7 | 0,8 |
| D50 - D90 | Krankheiten des Blutes und der blutbildenden Organe sowie bestimmte Störungen mit Beteiligung des Immunsystems | 0,2 | - | 0,7 | 0,1 |
| E00 - E90 | Endokrine, Ernährungs- und Stoffwechselkrankheiten | 2,7 | - | 0,9 | 6,0 |
| F00 - F99 | Psychische und Verhaltensstörungen | 34,5 | 0,6 | 7,6 | 16,8 |
| G00 - G99 | Krankheiten des Nervensystems | 10,3 | 4,1 | 4,4 | 6,4 |
| H00 - H59 | Krankheiten des Auges und der Augen- anhangsgebilde | 0,0 | - | - | 0,1 |
| H60 - H95 | Krankheiten des Ohres und des Warzenfortsatzes | 0,2 | - | 0,1 | - |
| I00 - I99 | Krankheiten des Kreislaufsystems | 31,0 | 0,6 | 0,1 | 0,1 |
| J00 - J99 | Krankheiten des Atmungssystems | 0,7 | 1,2 | - | - |
| K00 - K93 | Krankheiten des Verdauungssystems | 2,3 | - | 0,1 | 0,1 |
| L00 - L99 | Krankheiten der Haut und der Unterhaut | 0,7 | - | 0,1 | 0,1 |
| M00 - M99 | Krankheiten des Muskel-Skelett-Systems und des Bindegewebes | 85,3 | - | 0,1 | 1,0 |
| N00 - N99 | Krankheiten des Urogenitalsystems | 1,0 | - | 0,3 | 0,2 |
| O00 - O99 | Schwangerschaft, Geburt und Wochenbett | 0,0 | - | - | - |
| P00 - P96 | Bestimmte Zustände, die ihren Ursprung in der Perinatalperiode haben | 0,0 | 4,7 | 0,1 | - |
| Q00 - Q99 | Angeborene Fehlbildungen, Deformitäten und Chromosomenanomalien | 0,6 | 1,2 | 1,2 | 1,6 |
| R00 - R99 | Symptome und abnorme klinische und Laborbefunde, die anderenorts nicht klassifiziert sind | 1,4 | 5,8 | 0,4 | 0,2 |
| S00 - T98 | Verletzungen, Vergiftungen und bestimmte andere Folgen äußerer Ursachen | 19,4 | - | 0,4 | 1,8 |
| U00 - U99 | Schlüsselnummern für besondere Zwecke | 0,0 | - | - | - |
| Z00 - Z99 | Faktoren, die den Gesundheitszustand be- einflussen und zur Inanspruchnahme des Gesundheitswesens führen | 7,6 | 0,6 | 0,1 | 0,1 |
| | Diagnose unbekannt | 0,0 | - | - | - |
| Insgesamt | | 226,1 | 19,2 | 17,7 | 35,6 |

1) Bevölkerungsforschreibung auf Basis der Zensusdaten vom 9. Mai 2011

2) ICD: Internationale statistische Klassifikation der Krankheiten und verwandter Gesundheitsprobleme, 10. Revision

| bis unter ... Jahren | | | | | | | | Pos.-Nr. der ICD ¹⁾ |
|----------------------|-------------|--------------|--------------|--------------|--------------|--------------|--------------|-----------------------------------|
| 15 - 25 | 25 - 35 | 35 - 45 | 45 - 55 | 55 - 65 | 65 - 75 | 75 - 85 | 85 u. älter | |
| 0,3 | 0,2 | 0,4 | 0,5 | 0,6 | 1,0 | 1,5 | 2,0 | A00 - B99 |
| 1,2 | 3,9 | 13,1 | 33,6 | 48,4 | 56,6 | 49,5 | 15,2 | C00 - D48 |
| 0,1 | 0,0 | - | 0,1 | 0,2 | 0,3 | 0,2 | 0,2 | D50 - D90 |
| 2,0 | 1,1 | 1,5 | 3,0 | 3,5 | 2,6 | 3,0 | 2,0 | E00 - E90 |
| 13,6 | 24,2 | 46,7 | 74,1 | 66,1 | 17,7 | 8,6 | 1,1 | F00 - F99 |
| 5,1 | 4,1 | 6,4 | 10,4 | 16,7 | 16,7 | 15,8 | 3,5 | G00 - G99 |
| - | 0,0 | - | - | - | 0,0 | 0,0 | - | H00 - H59 |
| - | - | 0,2 | 0,6 | 0,3 | 0,1 | 0,1 | 0,1 | H60 - H95 |
| 0,9 | 2,4 | 8,0 | 19,8 | 34,6 | 60,7 | 101,0 | 62,0 | I00 - I99 |
| 0,3 | 0,0 | 0,3 | 0,4 | 0,8 | 1,2 | 1,8 | 0,8 | J00 - J99 |
| 1,1 | 1,9 | 2,2 | 4,1 | 3,2 | 2,4 | 2,5 | 2,2 | K00 - K93 |
| 0,3 | 1,0 | 0,7 | 1,6 | 1,2 | 0,4 | 0,3 | - | L00 - L99 |
| 3,1 | 10,4 | 34,0 | 96,5 | 141,8 | 169,9 | 187,5 | 51,5 | M00 - M99 |
| 0,4 | 0,4 | 0,8 | 2,0 | 1,7 | 1,2 | 0,7 | 0,4 | N00 - N99 |
| - | - | 0,0 | - | - | - | - | - | O00 - O99 |
| - | - | - | - | - | - | - | - | P00 - P96 |
| 1,0 | 0,4 | 0,5 | 0,7 | 0,4 | 0,4 | 0,1 | - | Q00 - Q99 |
| 0,3 | 0,6 | 0,5 | 1,3 | 1,9 | 2,8 | 2,4 | 1,5 | R00 - R99 |
| 3,4 | 2,1 | 2,9 | 9,1 | 19,1 | 32,9 | 65,3 | 61,9 | S00 - T98 |
| - | - | - | 0,0 | 0,0 | - | - | 0,1 | U00 - U99 |
| 1,0 | 1,6 | 4,4 | 10,2 | 14,7 | 12,2 | 13,0 | 3,4 | Z00 - Z99 |
| - | 0,0 | - | - | 0,0 | - | - | - | |
| 34,2 | 54,5 | 122,7 | 268,1 | 355,4 | 379,3 | 453,5 | 207,8 | Insgesamt |

**13. Stationär behandelte Patienten¹⁾ 2014 nach ausgewählten Diagnosekapiteln,
Diagnosegruppen und Geschlecht**
-Vorsorge- oder Rehabilitationseinrichtungen-

| Pos.-Nr. der ICD ²⁾ | Diagnose | Insgesamt | Männlich | Weiblich |
|-----------------------------------|--|---------------|---------------|---------------|
| A00 - B99 | Bestimmte infektiöse und parasitäre Krankheiten | 268 | 133 | 135 |
| C00 - C97 | Bösartige Neubildungen | 10 789 | 5 732 | 5 057 |
| C15 - C26 | der Verdauungsorgane | 1 838 | 1 016 | 822 |
| C30 - C39 | der Atmungs- und sonstiger intrathorakaler Organe | 560 | 416 | 144 |
| C50 | der Brustdrüse [Mamma] | 2 064 | 17 | 2 047 |
| C51 - C68 | der Harn- und Geschlechtsorgane | 4 491 | 3 295 | 1 196 |
| C81 - C96 | des lymphatischen und blutbildenden Gewebes | 646 | 341 | 305 |
| D10 - D36 | Gutartige Neubildungen | 566 | 203 | 363 |
| E00 - E90 | Endokrine, Ernährungs- und Stoffwechselkrankheiten | 1 248 | 698 | 550 |
| E10 - E14 | Diabetes mellitus | 741 | 451 | 290 |
| F00 - F99 | Psychische und Verhaltensstörungen | 11 056 | 3 918 | 7 138 |
| G00 - G99 | Krankheiten des Nervensystems | 4 956 | 2 829 | 2 127 |
| I00 - I99 | Krankheiten des Kreislaufsystems | 16 664 | 10 252 | 6 412 |
| I10 - I15 | Hypertonie (Hochdruckkrankheit) | 469 | 214 | 255 |
| I20 - I25 | Ischämische Herzkrankheit | 5 462 | 3 899 | 1 563 |
| I21 | Akuter Myokardinfarkt | 2 766 | 1 833 | 933 |
| I30 - I52 | Sonstige Formen der Herzkrankheit | 2 437 | 1 406 | 1 031 |
| I60 - I69 | Zerebrovaskuläre Krankheiten | 7 186 | 4 071 | 3 115 |
| K00 - K93 | Krankheiten des Verdauungssystems | 1 030 | 550 | 480 |
| M00 - M99 | Krankheiten des Muskel-Skelett-Systems und des Bindegewebes | 29 492 | 11 862 | 17 630 |
| M15 - M19 | Arthrosen | 14 390 | 5 440 | 8 950 |
| M40 - M54 | Krankheiten der Wirbelsäule und des Rückens | 12 634 | 5 447 | 7 187 |
| S00 - T98 | Verletzungen, Vergiftungen und bestimmte andere Folgen äußerer Ursachen | 7 065 | 3 056 | 4 009 |
| S00 - T14 | Verletzungen | 5 354 | 2 342 | 3 012 |
| | Zusammen | 83 134 | 39 233 | 43 901 |

1) einschließlich Stunden- und Sterbefälle

2) ICD: Internationale statistische Klassifikation der Krankheiten und verwandter Gesundheitsprobleme, 10. Revision

14. Stationär behandelte Patienten¹⁾ 2014 nach Alter und Geschlecht -Vorsorge- oder Rehabilitationseinrichtungen-

| Alter von ... bis unter ... Jahren | Insgesamt | Davon | |
|--|---------------|---------------|---------------|
| | | männlich | weiblich |
| Anzahl | | | |
| unter 1 | 101 | 68 | 33 |
| 1 - 5 | 267 | 146 | 121 |
| 5 - 15 | 1 254 | 690 | 564 |
| 15 - 25 | 1 058 | 532 | 526 |
| 25 - 35 | 2 804 | 1 456 | 1 348 |
| 35 - 45 | 5 158 | 2 431 | 2 727 |
| 45 - 55 | 15 433 | 7 225 | 8 208 |
| 55 - 65 | 22 812 | 11 893 | 10 919 |
| 65 - 75 | 19 817 | 9 784 | 10 033 |
| 75 - 85 | 17 919 | 7 615 | 10 304 |
| 85 und älter | 2 960 | 988 | 1 972 |
| Insgesamt | 89 583 | 42 828 | 46 755 |
| je 10 000 Einwohner²⁾ | | | |
| unter 1 | 28,6 | 37,4 | 19,2 |
| 1 - 5 | 19,0 | 20,3 | 17,7 |
| 5 - 15 | 38,6 | 41,5 | 35,6 |
| 15 - 25 | 33,3 | 32,5 | 34,2 |
| 25 - 35 | 53,4 | 52,5 | 54,5 |
| 35 - 45 | 108,9 | 96,7 | 122,7 |
| 45 - 55 | 246,6 | 226,0 | 268,1 |
| 55 - 65 | 378,7 | 402,9 | 355,4 |
| 65 - 75 | 404,2 | 433,5 | 379,3 |
| 75 - 85 | 463,7 | 478,2 | 453,5 |
| 85 und älter | 228,4 | 284,7 | 207,8 |
| Insgesamt | 221,1 | 215,9 | 226,1 |

1) einschließlich Stunden- und Sterbefälle

2) Bevölkerungsfortschreibung auf Basis der Zensusdaten vom 9. Mai 2011

15. Stationär behandelte Patienten¹⁾ 2014 nach speziellen Diagnosen und Geschlecht
 -Vorsorge- oder Rehabilitationseinrichtungen-

| Pos.-Nr. der ICD ²⁾ | Diagnose | Insgesamt | Männlich | Weiblich |
|-----------------------------------|---|---------------|---------------|--------------|
| C00 - C97 | Bösartige Neubildungen | 10 789 | 5 732 | 5 057 |
| | darunter | | | |
| C16 | des Magens | 310 | 168 | 142 |
| C17, C18 | des Dünndarms/Kolons | 758 | 381 | 377 |
| C19, C20 | am Rektosigmoid, Übergang, des Rektums | 366 | 235 | 131 |
| C23 | der Gallenblase | 12 | 4 | 8 |
| C25 | des Pankreas | 141 | 61 | 80 |
| C32 | des Larynx | 65 | 59 | 6 |
| C33, C34 | der Trachea, Bronchien, Lunge | 474 | 342 | 132 |
| C50 | der Brustdrüse [Mamma] | 2 064 | 17 | 2 047 |
| C53 | der Cervix uteri | 129 | x | 129 |
| C56 | des Ovars | 207 | x | 207 |
| C61 | der Prostata | 2 257 | 2 257 | x |
| C64 - C68 | der Harnorgane | 1 449 | 938 | 511 |
| C90 - C95 | Leukämien | 273 | 151 | 122 |
| I00 - I99 | Krankheiten des Kreislaufsystems | 16 664 | 10 252 | 6 412 |
| | darunter | | | |
| I10 | Essentielle (primäre) Hypertonie | 412 | 184 | 228 |
| I20 | Angina pectoris | 129 | 91 | 38 |
| I21 | Akuter Myokardinfarkt | 2 766 | 1 833 | 933 |
| I25 | Chronische ischämische Herzkrankheit | 2 553 | 1 971 | 582 |
| I26 | Lungenembolie | 435 | 186 | 249 |
| I35 | Nichtreumatische Aortenklappenkrankheiten | 1 277 | 721 | 556 |
| I50 | Herzinsuffizienz | 201 | 112 | 89 |
| I61 | Intrazerebrale Blutung | 740 | 450 | 290 |
| I63 | Hirninfarkt | 5 473 | 3 133 | 2 340 |
| I70 | Atherosklerose | 265 | 207 | 58 |

1) einschließlich Stunden- und Sterbefälle

2) ICD: Internationale statistische Klassifikation der Krankheiten und verwandter Gesundheitsprobleme, 10. Revision

**16. In Sachsen behandelte Patienten 2014 nach der Kreisfreien Stadt und dem Landkreis,
in dem sich der Wohnsitz befindet (Gebietsstand: 1. Januar 2015)**

-Vorsorge- oder Rehabilitationseinrichtungen-

| Kreisfreie Stadt Landkreis Land | Fallzahl | |
|---------------------------------------|---------------|-----------------------------------|
| | Insgesamt | je 10 000 Einwohner ¹⁾ |
| Chemnitz, Stadt | 3 034 | 125,0 |
| Erzgebirgskreis | 5 399 | 154,1 |
| Mittelsachsen | 4 492 | 143,2 |
| Vogtlandkreis | 3 826 | 164,1 |
| Zwickau | 5 020 | 153,9 |
| Dresden, Stadt | 6 953 | 130,3 |
| Bautzen | 4 728 | 153,8 |
| Görlitz | 4 224 | 161,7 |
| Meißen | 3 570 | 146,5 |
| Sächsische Schweiz-Osterzgebirge | 4 380 | 178,1 |
| Leipzig, Stadt | 5 337 | 99,2 |
| Leipzig | 3 735 | 145,0 |
| Nordsachsen | 2 834 | 143,7 |
| Sachsen | 57 532 | 142,0 |

1) Bevölkerungsfortschreibung auf Basis der Zensusdaten vom 9. Mai 2011

17. In Sachsen behandelte Patienten 2014 nach dem Bundesland, in dem sich der Wohnsitz befindet

-Vorsorge- oder Rehabilitationseinrichtungen-

| Wohnort | Insgesamt | Je 10 000 Patienten |
|-----------------------------------|---------------|---------------------|
| Schleswig-Holstein | 331 | 36,9 |
| Hamburg | 157 | 17,5 |
| Niedersachsen | 1 250 | 139,5 |
| Bremen | 59 | 6,6 |
| Nordrhein-Westfalen | 1 768 | 197,4 |
| Hessen | 691 | 77,1 |
| Rheinland-Pfalz | 379 | 42,3 |
| Baden-Württemberg | 696 | 77,7 |
| Bayern | 4 544 | 507,2 |
| Saarland | 52 | 5,8 |
| Berlin | 2 263 | 252,6 |
| Brandenburg | 4 770 | 532,5 |
| Mecklenburg-Vorpommern | 422 | 47,1 |
| Sachsen | 57 532 | 6 422,2 |
| Sachsen-Anhalt | 8 002 | 893,2 |
| Thüringen | 6 546 | 730,7 |
| Ausland bzw. Wohnort unbekannt | 121 | 13,5 |
| Insgesamt | 89 583 | 10 000 |

18. In Deutschland behandelte Patienten 2014 nach dem Bundesland**Patientenwohnsitz: Sachsen**

- Vorsorge- oder Rehabilitationseinrichtungen -

| Behandlungsort | Insgesamt | Je 10 000 Patienten |
|------------------------|---------------|---------------------|
| Schleswig-Holstein | 2 368 | 249,5 |
| Hamburg | - | - |
| Niedersachsen | 1 922 | 202,5 |
| Bremen | - | - |
| Nordrhein-Westfalen | 627 | 66,1 |
| Hessen | 1 747 | 184,1 |
| Rheinland-Pfalz | 249 | 26,2 |
| Baden-Württemberg | 1 320 | 139,1 |
| Bayern | 2 987 | 314,7 |
| Saarland | 37 | 3,9 |
| Berlin | 22 | 2,3 |
| Brandenburg | 2 589 | 272,8 |
| Mecklenburg-Vorpommern | 13 690 | 1 442,4 |
| Sachsen | 57 532 | 6 061,7 |
| Sachsen-Anhalt | 3 895 | 410,4 |
| Thüringen | 5 925 | 624,3 |
| Insgesamt | 94 910 | 10 000 |

Herausgeber:

Statistisches Landesamt des Freistaates Sachsen

Redaktion:

Statistisches Landesamt des Freistaates Sachsen

Gestaltung und Satz:

Statistisches Landesamt des Freistaates Sachsen

Redaktionsschluss:

Januar 2016

Bezug:

Statistisches Landesamt des Freistaates Sachsen

Hausanschrift: Macherstraße 63, 01917 Kamenz

Telefon: +49 3578 33-1214

Telefax: +49 3578 33-55 1255

E-Mail: vertrieb@statistik.sachsen.de

www.statistik.sachsen.de

Verteilerhinweis

Diese Informationsschrift wird von der Sächsischen Staatsregierung im Rahmen ihrer verfassungsmäßigen Verpflichtung zur Information der Öffentlichkeit herausgegeben. Sie darf weder von politischen Parteien noch von deren Kandidaten oder Helfern zum Zwecke der Wahlwerbung verwendet werden. Dies gilt für alle Wahlen.

Missbräuchlich ist insbesondere die Verteilung auf Wahlveranstaltungen, an Informationsständen der Parteien sowie das Einlegen, Aufdrucken oder Aufkleben parteipolitischer Informationen oder Werbemittel.

Untersagt ist auch die Weitergabe an Dritte zur Verwendung bei der Wahlwerbung.

Copyright

Statistisches Landesamt des Freistaates Sachsen, Kamenz, 2016

Vervielfältigung und Verbreitung, auch auszugsweise, mit Quellenangabe gestattet.

ISSN 2195-3031