

Statistisches Landesamt
des Freistaates
Sachsen

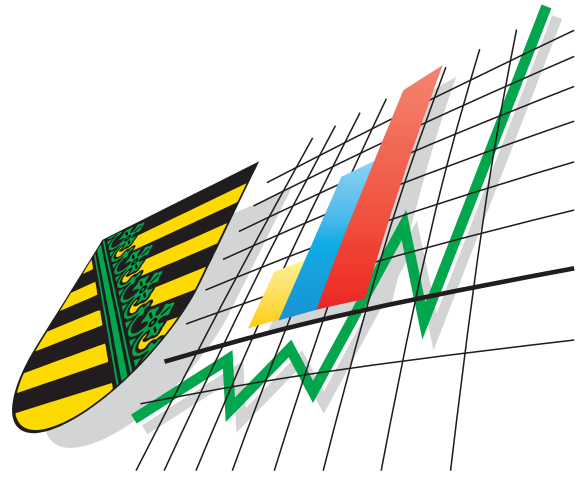

Statistische Berichte

Studierende
an den Hochschulen
im Freistaat
Sachsen

Wintersemester 2004/05

Inhalt

	Seite
Vorbemerkungen	3
Erläuterungen	4
Abkürzungen	5
Ergebnisdarstellung	6
Tabellen	
1. Studenten und Studienanfänger im Wintersemester 2004/05 nach Hochschulen	13
2. Studenten und Studienanfänger im Wintersemester 2004/05 nach Fächergruppen	16
3. Studenten im Wintersemester 2004/05 nach Fächergruppen sowie Fach- und Hochschulsemestern	19
4. Studenten im Wintersemester 2004/05 inner- bzw. außerhalb der Regelstudienzeit nach Hochschulen und Fächergruppen	24
5. Studenten im Wintersemester 2004/05 inner- bzw. außerhalb der Regelstudienzeit nach Hochschulen und angestrebter Abschlussart	29
6. Studenten und Studienanfänger im Wintersemester 2004/05 nach Hochschulen und Fakultäten	34
7. Studenten und Studienanfänger im Wintersemester 2004/05 nach Fächergruppen, Studienfächern bzw. angestrebten Lehrämtern	38
7.1 Studenten und Studienanfänger an Universitäten im Wintersemester 2004/05 nach Fächergruppen, Studienfächern bzw. angestrebten Lehrämtern	43
7.2 Studenten und Studienanfänger an Kunsthochschulen im Wintersemester 2004/05 nach Fächergruppen, Studienfächern bzw. angestrebten Lehrämtern	53
7.3 Studenten und Studienanfänger an Fachhochschulen und Verwaltungsfachhochschulen im Wintersemester 2004/05 nach Fächergruppen und Studienfächern	55
8. Studenten im Wintersemester 2004/05 nach Hochschularten und Alter	61
9. Studienanfänger im Wintersemester 2004/05 nach Hochschulen und dem Land des Erwerbs der Hochschulzugangsberechtigung	64
10. Studenten im Wintersemester 2004/05 nach Hochschulen und dem Land des Erwerbs der Hochschulzugangsberechtigung	68
11. Studienanfänger in den Wintersemestern 1995/96 bis 2004/05 nach Hochschulen	74
12. Studenten in den Wintersemestern 1995/96 bis 2004/05 nach Hochschulen	78
13. Studienanfänger in den Wintersemestern 1995/96 bis 2004/05 nach Fächergruppen	82
14. Studenten in den Wintersemestern 1995/96 bis 2004/05 nach Fächergruppen	84
15. Lehramtsstudenten in den Wintersemestern 1995/96 bis 2004/05	86

	Seite
15.1 Lehramtsstudenten mit dem Ziel der ersten Staatsprüfung in den Wintersemestern 1995/96 bis 2004/05 nach Art des Lehramtes	88
15.2 Lehramtsstudenten im Aufbau- oder Ergänzungsstudium in den Wintersemestern 1995/96 bis 2004/05 nach Art des Lehramtes	90
16. Studenten im 1. Hochschul- und 1. Fachsemester in den Jahren 1995 bis 2004 nach Hochschulen	92
17. Studenten im 1. Hochschul- und 1. Fachsemester in den Jahren 1995 bis 2004 nach Fächergruppen	100
18. Lehramtsstudenten im 1. Hochschul- und 1. Fachsemester in den Jahren 1995 bis 2004	107
19. Ausländische Studenten in den Wintersemestern 1995/96 bis 2004/05 nach Staatsangehörigkeit	109
20. Besucher des Studienkollegs in den Wintersemestern 1995/96 bis 2004/05 nach Staatsangehörigkeit	113
Abbildungen	
Abb. 1 Studenten im Wintersemester 2004/05 nach Hochschularten	116
Abb. 2 Studenten im Wintersemester 2004/05 nach Fächergruppen	116
Abb. 3 Studienanfänger in den am stärksten besetzten Studienfächern im Wintersemester 2004/05	117
Abb. 4 Studenten in den am stärksten besetzten Studienfächern im Wintersemester 2004/05	117
Abb. 5 Lehramtsstudenten mit dem Ziel der ersten Staatsprüfung in den Wintersemestern 1995/96 bis 2004/05 nach Art des Lehramtes	118
Abb. 6 Lehramtsstudenten im Aufbau- oder Ergänzungsstudium in den Wintersemestern 1995/96 bis 2004/05 nach Art des Lehramtes	118
Abb. 7 Studenten im Wintersemester 2004/05 nach Alter	119
Abb. 8 Studenten in den Wintersemestern 1995/96 bis 2004/05 nach Hochschularten und Durchschnittsalter	119

Vorbemerkungen

Im vorliegenden statistischen Bericht sind die Ergebnisse der im Wintersemester 2004/05 durchgeführten Befragung aller Hochschulen im Freistaat Sachsen über die dort eingeschriebenen Studenten enthalten.

Die hier veröffentlichten Tabellen beinhalten Angaben zur Anzahl der Studenten, Studienanfänger sowie zu den ausländischen Studierenden an den Hochschulen Sachsens nach Fakultäten, Fächergruppen und ausgewählten Studienfächern. Ebenfalls ausgewiesen ist die Anzahl der Lehramtsstudenten je Hochschule und Fächergruppe nach angestrebtem Lehramtsabschluss sowie die Anzahl der Studenten nach Fach- und Hochschulsemestern. In die Auswertung gehen nur die Studenten im ersten Studiengang ein.

In Zeitreihen für die letzten 10 Jahre ist die Entwicklung der Studenten- und Studienanfängerzahlen in den Tabellen 11 bis 18 dargestellt. In die Jahreszahl der Studenten im ersten Hochschul- oder ersten Fachsemester gehen alle Studenten ein, die im Sommer- oder nachfolgenden Wintersemester an einer Hochschule in Sachsen ihr erstes Hochschul- oder erstes Fachsemester absolvierten.

Abschließend folgen die Angaben zu ausländischen Studenten und Studienkollegiaten an sächsischen Hochschulen.

Rechtsgrundlage ist das Gesetz über die Statistik für das Hochschulwesen (Hochschulstatistikgesetz – HStatG) vom 2. November 1990 (BGBl. I S. 2414), zuletzt geändert durch Artikel 69 der Verordnung vom 29. Oktober 2001 (BGBl. I S. 2785) i. V. m. dem Gesetz über die Statistik für Bundeszwecke (Bundesstatistikgesetz – BStatG) vom 22. Januar 1987 (BGBl. I S. 462, 565), zuletzt geändert durch Artikel 16 des Gesetzes vom 21. August 2002 (BGBl. I S. 3322).

Gemäß Hochschulstatistikgesetz besteht für die Leiter der Hochschulen Auskunftspflicht.

Im Wintersemester 2004/05 gab es im Freistaat Sachsen sieben Universitäten, sieben Kunsthochschulen, zwölf Fachhochschulen und zwei Verwaltungsfachhochschulen. In die Rubrik Fachhochschulen sind ab 2004 zwei neue Hochschulen aufgenommen worden. Zum einen handelt es sich um die SparkassenHochschule Lichtenwalde (FH), die befristet bis 2008 zu Sachsens Hochschulen zählt. Zum anderen wurde in Zwickau eine Außenstelle der Europa Fachhochschule Fresenius neu gegründet.

Universitäten	Universität Leipzig Technische Universität Dresden Technische Universität Chemnitz Technische Universität Bergakademie Freiberg Internationales Hochschulinstitut Zittau Handelshochschule Leipzig Dresden International University
Kunsthochschulen	Hochschule für Bildende Künste Dresden Hochschule für Grafik und Buchkunst Leipzig Hochschule für Musik und Theater "Felix Mendelssohn Bartholdy" Leipzig Hochschule für Musik "Carl Maria von Weber" Dresden Palucca Schule Dresden – Hochschule für Tanz Hochschule für Kirchenmusik der Evangelisch-Lutherischen Landeskirche Sachsens Dresden Hochschule für Kirchenmusik der Evangelischen Kirche der schlesischen Oberlausitz Görlitz
Fachhochschulen (ohne Verwaltungsfachhochschulen)	Hochschule für Technik und Wirtschaft Dresden (FH) Hochschule für Technik, Wirtschaft und Kultur Leipzig (FH) Hochschule Mittweida (FH) Hochschule Zittau/Görlitz (FH) Westsächsische Hochschule Zwickau (FH) Deutsche Telekom AG Fachhochschule Leipzig Evangelische Hochschule für Soziale Arbeit Dresden (FH) Fachhochschule für Religionspädagogik und Gemeindediakonie Moritzburg AKAD.Die Privat-Hochschulen.Fachhochschule Leipzig Vogtländische Fachhochschule Plauen SparkassenHochschule Lichtenwalde (FH) Europa Fachhochschule Fresenius, Außenstelle Zwickau
Verwaltungsfachhochschulen	Fachhochschule für Polizei Sachsen Rothenburg Fachhochschule der Sächsischen Verwaltung Meißen

Erläuterungen

Hochschulen

Als Hochschulen werden alle nach Landesrecht anerkannten Hochschulen, unabhängig von der Trägerschaft ausgewiesen. Sie dienen der Pflege und Entwicklung der Wissenschaften und der Künste durch Forschung, Lehre und Studium. Die Hochschulen bereiten auf berufliche Tätigkeiten vor, die die Anwendung wissenschaftlicher Erkenntnisse und Methoden oder die Fähigkeit zur künstlerischen Gestaltung erfordern.

Universitäten

Zu den Universitäten zählen die technischen Universitäten und andere gleichrangige, wissenschaftliche Hochschulen. Sie besitzen in der Regel das Promotions- und Habilitationsrecht.

Kunsthochschulen

Kunsthochschulen sind Hochschulen für bildende Künste, Gestaltung, Musik, Film und Fernsehen.

Fachhochschulen

Fachhochschulen bieten eine stärker anwendungsbezogene Ausbildung in Studiengängen für Ingenieure und für Berufe in den Bereichen Wirtschaft, Sozialwesen, Gestaltung und Informatik. Die Regelstudienzeit ist kürzer als an Universitäten.

Verwaltungsfachhochschulen

Verwaltungsfachhochschulen sind diejenigen verwaltungsinternen Fachhochschulen, an denen Nachwuchskräfte für den gehobenen, nichttechnischen Dienst des Bundes und der Länder ausgebildet werden.

Studenten

Studenten sind in ein Fachstudium ordentlich immatrikulierte Studierende (ohne Beurlaubte, Studienkollegiaten und Gasthörer).

Studienanfänger

Als Studienanfänger werden im vorliegenden Statistischen Bericht Studenten im ersten Hochschulsesemester an einer deutschen Hochschule (Erstimmatrikulierte) bezeichnet.

Studienkollegiaten

Studienkollegiaten sind ausländische Studienbewerber, die in einem Vorbereitungskurs ihre Hochschulzugangsberechtigung für ein Studium an einer deutschen Hochschule erwerben.

Studienfach, Studienbereich, Fächerguppe

Ein Studienfach ist die in Prüfungsordnungen festgelegte Bezeichnung für eine wissenschaftliche oder künstlerische Disziplin, in der ein Studienabschluss möglich ist. Für die Studentenstatistik werden die je Hochschule gültigen Bezeichnungen z. T. sinngemäß vereinheitlicht, das heißt einem bundeseinheitlichen Fächerschlüssel zugeordnet. Mehrere verwandte Fächer werden in dieser Systematik zu Studienbereichen und diese zu neun Fächerguppen zusammengefasst.

Studiengang

Als Studiengang wird eine abgeschlossene, in Studien- und Prüfungsordnungen vorgesehene berufsqualifizierende oder berufsbezogene Hochschulausbildung bezeichnet. Für die Statistik wird der Studiengang als Kombination der angestrebten Abschlussprüfungen mit einem oder dem ersten Studienfach erfasst (für die Bundesstatistik ggf. mit bis zu drei Studienfächern).

Fachhochschulstudiengang

Studierende eines Fachhochschulstudienganges streben das Diplom (FH) oder die staatliche Laufbahnprüfung (VerwFH) an.

Fakultäten und Fachbereiche

Eine Fakultät ist die organisatorische Grundeinheit der Universität. In Fach- und Kunsthochschulen ist dies der Fachbereich. Innerhalb ihres Bereichs erfüllt die Fakultät bzw. der Fachbereich Aufgaben der Hochschule vor allem in Bezug auf Lehre und Forschung und gewährleistet ein ordnungsgemäßes Lehrangebot. (vgl. SächsHSG § 80 und § 81)

Hochschulsemester

Hochschulsemester sind Semester, die insgesamt im Hochschulbereich verbracht worden sind. Sie müssen nicht in Beziehung zum Studienfach des Studenten im Berichtsemester stehen.

Fachsemester

Fachsemester sind Semester, die im Hinblick auf die im Berichtsemester angestrebte Abschlussprüfung im Studienfach verbracht worden sind. Dazu können auch einzelne Semester aus einem anderen Studienfach oder Studiengang gehören, wenn sie angerechnet werden.

Hochschulzugangsberechtigung

Die Zulassung zum Studium setzt eine Studien- oder Hochschulzugangsberechtigung voraus. Die Voraussetzungen sind je nach Hochschulart unterschiedlich. Für ein Studium an wissenschaftlichen Hochschulen ist die allgemeine oder die fachgebundene Hochschulreife erforderlich. An Kunsthochschulen sind die Aufnahmevoraussetzungen unterschiedlich geregelt. Die Aufnahme kann aufgrund von Begabungsnachweisen oder Eignungsprüfungen erfolgen. Ein Studium an Fachhochschulen setzt die Fachhochschulreife voraus.

Regelstudienzeit

Die Regelstudienzeit bezeichnet die Studienzeit, innerhalb der, bei entsprechender inhaltlicher Gestaltung des Lehrangebotes, ein erster berufsqualifizierender Abschluss erworben werden kann.

Ausländer

Als Ausländer gelten Personen, die nicht die deutsche Staatsangehörigkeit besitzen und sich zumindest für ein Semester im Bundesgebiet aufhalten. Personen, die neben der deutschen noch eine weitere Staatsangehörigkeit angeben, rechnen nicht zu den Ausländern.

Bachelor und Master

Im Zuge der Strukturreform europäischer Hochschulen im „Bologna-Prozess“ seit Anfang der neunziger Jahre sind zwecks internationaler Kompatibilität zwei neue Studienabschlüsse entstanden: Bachelor und Master. Der Bachelor stellt dabei die Studienstufe „Undergraduate“ dar und der Master – als Weiterführung des Bachelor – die Studienstufe „Graduate“. Eingeführt wurden diese neuen Studienabschlüsse im Wintersemester 1999/2000.

Abkürzungen

Ev.	-	Evangelisch
FH	-	Fachhochschule
H	-	Hochschule
SächsHSG	-	Sächsisches Hochschulgesetz
SMWK	-	Sächsisches Staatsministerium für Wissenschaft und Kunst
TU	-	Technische Universität
U	-	Universität

Ergebnisdarstellung

Im Wintersemester 2004/05 waren an den nunmehr 28 Hochschulen Sachsens 106 552 **Studentinnen und Studenten** immatrikuliert. Das sind 3,4 Prozent mehr als im Wintersemester 2003/04. Damit wurde bei den Studentenzahlen wiederum ein neuer Höchststand erreicht. Im Vergleich zum Wintersemester 1995/96 erhöhte sich die Studentenschaft in Sachsen um mehr als die Hälfte (58,5 Prozent).

72,0 Prozent der Studierenden besuchten eine **Universität**, 25,5 Prozent eine **Fachhochschule (einschließlich Verwaltungsfachhochschulen)** und 2,5 Prozent eine **Kunsthochschule**. Damit blieb die Verteilung der Studenten hinsichtlich der Hochschularten im Vergleich zum Wintersemester 2003/04 fast gleich. Der Anteil der Universitäten erhöhte sich nur um 0,1 Prozentpunkte, der der Fachhochschulen (einschließlich Verwaltungsfachhochschulen) blieb gleich und der der Kunsthochschulen ist um 0,1 Prozentpunkte zurückgegangen.

Im genannten Zeitraum haben sich 18 853 **Studienanfänger** eingeschrieben. Erstmals seit Beginn der Erhebung ging die Zahl der Erstimmatrikulierten in diesem Wintersemester zurück, im Vergleich zum vorangegangenen um 1 331 bzw. 6,6 Prozent. Mit 13 007 Studienanfängern hatten die Universitäten 1 140 bzw. 8,1 Prozent weniger Ersteinschreibungen aufzuweisen als im Wintersemester 2003/04.

Die Kunsthochschulen zählten 356 Erststudenten, 22 bzw. 5,8 Prozent weniger als im Vorjahr. An den Fachhochschulen (ohne Verwaltungsfachhochschulen) schrieben sich im Berichtsemester 5 213 Studienanfänger ein. Somit ging auch hier trotz der beiden neuen Hochschulen die Zahl der Studenten im ersten Hochschulsemester um 107 bzw. 2,0 Prozent zurück. Dabei verzeichneten aber 4 der 12 Fachhochschulen steigende Studienanfängerzahlen.

An den beiden Verwaltungsfachhochschulen wurden 277 Erstimmatrikulationen gezählt, das waren 62 Studienanfänger bzw. 18,3 Prozent weniger als im vorhergehenden Wintersemester. Damit war in dieser Hochschulart der prozentuale Rückgang der Erstimmatrikulierten am größten.

Studienanfänger und Studenten nach Hochschularten

Hochschulart	Studienanfänger im Wintersemester			Studenten im Wintersemester		
	1995/96	2003/04	2004/05	1995/96	2003/04	2004/05
Hochschulen	12 898	20 184	18 853	67 231	103 003	106 552
Universitäten	8 167	14 147	13 007	46 331	74 039	76 727
Kunsthochschulen	317	378	356	2 029	2 700	2 700
Fachhochschulen (ohne Verwaltungsfachhochschulen)	4 136	5 320	5 213	16 692	25 139	26 018
Verwaltungsfachhochschulen	278	339	277	2 179	1 125	1 107

Obwohl die Zahl der **weiblichen Studierenden** an den Hochschulen des Freistaates Sachsen gegenüber dem Vorjahr um 1 307 bzw. 2,7 Prozent stieg, sank deren Anteil an der Gesamtzahl der Studierenden um 0,3 Prozentpunkte und betrug nur noch 47,1 Prozent. Anders ist es bei den Studienanfängerinnen. Obwohl die Zahl der Studienanfängerinnen um 582 bzw. 6,3 Prozent sank, blieb der Frauenanteil bei den Studienanfängern fast gleich (+0,1 Prozentpunkte auf 46,1 Prozent).

Studienanfängerinnen und Studentinnen nach Hochschularten

Hochschulart	Studienanfängerinnen im Wintersemester			Studentinnen im Wintersemester		
	1995/96	2003/04	2004/05	1995/96	2003/04	2004/05
Hochschulen	6 520	9 275	8 693	29 727	48 833	50 140
Universitäten	4 508	7 035	6 509	21 274	37 291	38 489
Kunsthochschulen	186	206	216	1 102	1 597	1 596
Fachhochschulen (ohne Verwaltungsfachhochschulen)	1 631	1 842	1 819	5 798	9 294	9 443
Verwaltungsfachhochschulen	195	192	149	1 553	651	612

Die seit dem Wintersemester 1995/96 stetig steigende Zahl der **ausländischen Studierenden** liegt nunmehr bei 9 092 Studierenden. Ihr Anteil lag bei 8,5 Prozent, im Wintersemester 1995/96 betrug dieser nur 5,0 Prozent. Die meisten ausländischen Studenten kamen aus China (1 668 bzw. 18,3 Prozent). Den zweiten Platz nahm Polen (912 Studenten bzw. 10,0 Prozent) ein, gefolgt von Österreich (695 bzw. 7,6 Prozent) und der Russischen Föderation (517 bzw. 5,7 Prozent). Von den 28 Hochschulen verzeichnete wieder, entsprechend seines internationalen Charakters, das Internationale Hochschulinstitut Zittau den höchsten Anteil ausländischer Studierender (263 bzw. 87,7 Prozent).

Hinsichtlich der **Studienfachwahl** setzte sich der Trend der vergangenen Berichtsjahre fort. Studienfächer der Fächergruppe "**Rechts-, Wirtschafts- und Sozialwissenschaften**" wiesen den größten Anteil Studierender auf. Im Wintersemester 2004/05 wählten 24,2 Prozent bzw. 25 773 Studierende ein Studienfach dieser Fächergruppe, das waren erstmals 0,9 Prozent bzw. 246 Studierende weniger mehr als im vorangegangenen Berichtszeitraum. Innerhalb dieser Fächergruppe wurde das Studienfach Betriebswirtschaftslehre von 8 202 Studierenden, darunter 1 259 Studienanfänger, mit Abstand am häufigsten besucht. Im Vergleich zum vorhergehenden Wintersemester sank jedoch die Studentenzahl leicht um 31 bzw. 0,4 Prozent, ebenfalls die Zahl der Studienanfänger um 87 Studierende bzw. 6,5 Prozent.

Das mit großem Abstand auf dem zweiten Platz folgende Studienfach Wirtschaftsingenieurwesen konnte einen Zuwachs an Studierenden von 152 bzw. 4,2 Prozent verzeichnen. Im Hinblick auf die Studienanfänger in diesem Studienfach war ein leichter Rückgang von 11 bzw. 1,4 Prozent zu beobachten.

Mit 2 772 Studierenden stand das Studienfach Rechtswissenschaft, trotz erheblich gesunkener Studentenzahl (um 16,2 Prozent bzw. 537 Studenten), noch an dritter Stelle innerhalb dieser Fächergruppe. Auch bei den Studienanfängern war gegenüber dem letzten Wintersemester ein Rückgang um 55,4 Prozent bzw. 244 Studenten zu beobachten.

Studienanfänger und Studenten in der Fächergruppe Rechts-, Wirtschafts- und Sozialwissenschaften nach ausgewählten Studienfächern

Studienfach	Studienanfänger im Wintersemester			Studenten im Wintersemester		
	1995/96	2003/04	2004/05	1995/96	2003/04	2004/05
Insgesamt	3 544	4 691	4 156	21 803	26 019	25 773
darunter						
Betriebswirtschaftslehre	1 322	1 346	1 259	7 810	8 233	8 202
Wirtschaftsingenieurwesen	468	799	788	2 487	3 655	3 807
Rechtswissenschaft	740	547	303	4 494	3 309	2 772

Ein Studienfach der Fächergruppe "**Ingenieurwissenschaften**" wählten im Berichtszeitraum 23,4 Prozent bzw. 24 968 Studierende. Im Vergleich zum vorhergehenden Wintersemester stieg damit die Studentenzahl in dieser Fächergruppe um 1 447 bzw. 6,2 Prozent. Die Zahl der Ersteinschreibungen sank um 48 bzw. 0,9 Prozent auf nunmehr 5 286. Das bedeutete für diese Fächergruppe auf der einen Seite einen neuen Höchststand bei den Studenten und auf der anderen Seite einen Rückgang bei den Studienanfängern.

Den ersten Rang innerhalb der Fächergruppe "**Ingenieurwissenschaften**" nahm das Studienfach Maschinenbau/-wesen mit 5 428 Studierenden ein. Gegenüber dem Wintersemester 1995/96 hat sich die Zahl der Studenten in diesem Studienfach um 2 254 bzw. 71,0 Prozent erhöht. Im Vergleich zum Vorjahr war ein Anstieg um 550 bzw. 11,3 Prozent zu verzeichnen. Hinsichtlich der Ersteinschreibungen in diesem Studienfach stieg die Zahl nur gering um 15 Studierende bzw. 1,3 Prozent auf 1 185. Fächergruppenübergreifend belegte das Studienfach Maschinenbau/-wesen im Gesamtranking den 2. Platz nach der Betriebswirtschaftslehre.

Das Studienfach Elektrotechnik/Elektronik wies auch in diesem Berichtsjahr innerhalb der Fächergruppe die zweithöchste Studentenzahl (3 581) aus. Damit ergab sich zum Vorjahr ein Anstieg der Studentenzahl um 108 bzw. 3,1 Prozent und der Zahl der Studienanfänger um 16 bzw. 2,1 Prozent. Hinsichtlich des Studienfaches Bauingenieurwesen/Ingenieurbau mit der dritthöchsten Studentenzahl war ein Anstieg der Zahl der Studenten um 86 bzw. 3,7 Prozent und der der Studienanfänger um 52 bzw. 11,3 Prozent zu beobachten.

Schließlich sei an dieser Stelle das Studienfach Architektur mit der vierthöchsten Studentenzahl innerhalb dieser Fächergruppe erwähnt. Sowohl im Hinblick auf die Studienanfänger als auch die Studenten war ein Rückgang zu verzeichnen. So sank die Zahl der Studienanfänger nach einem starken Anstieg im Wintersemester 2003/04 im Vergleich zum Vorjahr um 210 bzw. um 44,1 Prozent auf 266. Die Studentenzahl verringerte sich im Vergleich zum letzten Wintersemester um 140 bzw. 7,2 Prozent. Gegenüber dem Wintersemester 1995/96 (1 388) erhöhte sich diese Zahl um 29,0 Prozent und beträgt nunmehr 1 791.

Studienanfänger und Studenten in der Fächergruppe Ingenieurwissenschaften nach ausgewählten Studienfächern

Studienfach	Studienanfänger im Wintersemester			Studenten im Wintersemester		
	1995/96	2003/04	2004/05	1995/96	2003/04	2004/05
Insgesamt	3 317	5 334	5 286	17 793	23 521	24 968
darunter						
Maschinenbau/-wesen	295	1 170	1 185	3 174	4 878	5 428
Elektrotechnik/Elektronik	408	755	771	3 601	3 473	3 581
Bauingenieurwesen/Ingenieurbau	873	461	513	3 628	2 345	2 431
Architektur	315	476	266	1 388	1 931	1 791

Mit 22 667 Studierenden (21,3 Prozent) nahm die Fächergruppe **"Sprach- und Kulturwissenschaften"** die dritte Position ein. Hier war im Vergleich zum Vorjahr hinsichtlich der Studenten ein Zuwachs zu verzeichnen. Die Zahl der Studienanfänger ging jedoch zurück. Die meisten Studenten wählten das Studienfach Germanistik/Deutsch noch vor Psychologie, Anglistik/Englisch und Medienkunde/Kommunikations-/Informationswissenschaft. Die Zahl der Studenten im Studienfach Germanistik/Deutsch stieg um 51 bzw. 1,6 Prozent. Die Studienanfänger verzeichneten einen Rückgang um mehr als ein Viertel (225 bzw. 26,7 Prozent) im Vergleich zum vorigen Wintersemester.

Im Studienfach Psychologie war ein leichter Zuwachs sowohl bei den Studierenden und zwar um 31 bzw. 1,7 Prozent als auch bei den Studienanfängern um 5 bzw. 1,9 Prozent festzustellen. Gegenüber dem Wintersemester 1995/96 verdoppelte sich fast die Zahl der Studierenden.

Das Studienfach Anglistik/Englisch stand im Berichtsjahr an dritter Stelle innerhalb dieser Fächergruppe. Mit nunmehr 1 818 Studenten und 285 Studienanfängern hat Anglistik/Englisch einen Anstieg der Studentenzahl um 32 bzw. 1,8 Prozent und einen Rückgang der Zahl der Studienanfänger um 31 bzw. 9,8 Prozent zu verzeichnen.

Das Studienfach Medienkunde/Kommunikations-/Informationswissenschaft musste einen Rückgang bei den Studierenden und Studienanfängern gegenüber den Vorjahreszahlen verzeichnen. So sank die Studentenzahl um 19 bzw. 1,1 Prozent und die der Ersteinschreibungen um 6 bzw. 2,6 Prozent.

Studienanfänger und Studenten in der Fächergruppe Sprach- und Kulturwissenschaften nach ausgewählten Studienfächern

Studienfach	Studienanfänger im Wintersemester			Studenten im Wintersemester		
	1995/96	2003/04	2004/05	1995/96	2003/04	2004/05
Insgesamt	2 066	4 070	3 723	10 156	21 788	22 667
darunter						
Germanistik/Deutsch	502	844	619	1 815	3 176	3 227
Psychologie	189	258	263	984	1 864	1 895
Anglistik/Englisch	202	316	285	1 178	1 786	1 818
Medienkunde/Kommunikations-/ Informationswissenschaft	200	233	227	802	1 758	1 739

Mit 18 490 Studenten, und damit 904 bzw. 5,1 Prozent mehr Studenten, belegte die Fächergruppe **"Mathematik, Naturwissenschaften"** die vierte Position im Fächergruppenranking (17,4 Prozent).

Innerhalb der Fächergruppe verzeichnete das Studienfach Informatik mit 3 886 die meisten Studenten. Obwohl die Studentenzahl gegenüber dem vorangegangenen Berichtsjahr um 73 bzw. 1,8 Prozent abnahm und sich auch die Zahl der Studienanfänger um 98 bzw. 13,7 Prozent verringerte, belegte dieses Studienfach mit Abstand den 1. Platz innerhalb der Fächergruppe „Mathematik/Naturwissenschaften“.

Das Studienfach Chemie verzeichnete auch im Berichtsjahr einen Anstieg der Zahl der Studenten um 234 bzw. 15,5 Prozent sowie der Studienanfänger um 54 bzw. 14,3 Prozent. Damit belegte dieses Studienfach innerhalb der Fächergruppe „Mathematik, Naturwissenschaften“ den zweiten Rang. Gegenüber dem Wintersemester 1995/96 verdoppelte sich die Studentenzahl.

Das Studienfach Medieninformatik lag auf Rang 3 innerhalb dieser Fächergruppe nach der Zahl der Studenten. Im Hinblick auf die Studenten war ein Anstieg der Zahlen gegenüber dem Wintersemester 2003/04 zu verzeichnen. Trotz des Rückganges der Studienanfänger im Vergleich zum Vorjahr stieg seit dem Wintersemester 1995/96, als dieses Studienfach zum ersten Mal angeboten wurde, die Zahl der Studienanfänger von 48 auf 379, also um fast das 8-fache an. Die Zahl der Studenten erhöhte sich innerhalb dieses Zeitraums von 110 Studierenden auf 1 684, reichlich das 15-Fache. Gegenüber dem Vorjahr verzeichnete das Studienfach einen Zuwachs bei den Studenten um 195 bzw. 13,1 Prozent und hinsichtlich der Studienanfänger einen Rückgang um 66 bzw. 14,8 Prozent.

Das Studienfach Physik erscheint im Berichtsemester nach einem stetigen Anstieg der Studentenzahlen erstmals in der Auflistung der 4 beliebtesten Studienfächer dieser Fächergruppe. Mit 1 562 Studenten und 334 Studienanfängern belegte es den 4. Platz.

Studienanfänger und Studenten in der Fächergruppe Mathematik- und Naturwissenschaften nach ausgewählten Studienfächern

Studienfach	Studienanfänger im Wintersemester			Studenten im Wintersemester		
	1995/96	2003/04	2004/05	1995/96	2003/04	2004/05
Insgesamt	1 385	3 743	3 535	7 431	17 586	18 490
darunter						
Informatik	374	717	619	2 362	3 959	3 886
Chemie	88	377	431	806	1 510	1 744
Medieninformatik	48	445	379	110	1 489	1 684
Physik	79	346	334	725	1 438	1 562

Von den 5 429 Studierenden der fünfgrößten und ab diesem Jahr umstrukturierten Fächergruppe „**Humanmedizin/Gesundheitswissenschaften**“, waren 4 467 im Studienfach Allgemein-Medizin eingeschrieben. Im Vergleich zum Wintersemester 2003/04 erhöhte sich hier die Studentenzahl um 116 bzw. 2,7 Prozent. Damit stand dieses Studienfach weiterhin an dritter Stelle bei den Studenten insgesamt.

Im Studienfach Zahnmedizin stieg die Studentenzahl gegenüber dem vorhergehenden Wintersemester nur gering um 3 bzw. 0,5 Prozent an.

Zur Fächergruppe gehören neu die Studienfächer Gesundheitspädagogik mit 136 Studenten und Gesundheitswissenschaften/-management mit 160 Studenten.

Studienanfänger und Studenten in der Fächergruppe Humanmedizin/Gesundheitswissenschaften

Studienfach	Studienanfänger im Wintersemester			Studenten im Wintersemester		
	1995/96	2003/04	2004/05	1995/96	2003/04	2004/05
Insgesamt	554	773	810	3 962	5 014	5 429
davon						
Allgemeine Medizin	458	642	629	3 374	4 351	4 467
Zahnmedizin	96	131	123	588	663	666

Größere Hochschulen werden organisatorisch in **Fakultäten** (Universitäten) bzw. **Fachbereiche** (Fachhochschulen) weiter untergliedert. Eine Fakultät bzw. ein Fachbereich soll verwandte und benachbarte Fachgebiete umfassen und in der Regel über mindestens zehn Professoren verfügen (§ 82 SächsHG). Jede Hochschule weist eine andere Gliederung in Fakultäten bzw. Fachbereichen auf. Dabei variiert neben der Zuordnung der Studiengänge auch die Bezeichnung, inhaltliche Ausrichtung und die Anzahl der Fakultäten/Fachbereiche.

Seit dem Wintersemester 2002/03 liegen im Statistischen Landesamt Sachsen erstmals Angaben zur Anzahl der Studenten je Fakultät bzw. Fachbereich vor. Dieses Berichtsjahr war wiederum die Philologische Fakultät an der Universität Leipzig die größte Fakultät mit 5 272 Studenten, gefolgt von der Philosophischen Fakultät der TU Chemnitz (4 666 Studenten).

Die **Regelstudienzeit** bezeichnet die Studienzeit, in der in der Regel bei entsprechender inhaltlicher Gestaltung des Lehrangebotes das Studium absolviert werden soll. Um diese in der Statistik abbilden zu können, wurden jeweils die aktuell geltende Regelstudienzeit des Studienganges den individuellen Studentendatensätzen zugeordnet. Bei der Interpretation der Ergebnisse sind hier zwei Dinge zu beachten:

1. Falls sich eine Regelstudienzeit für einen Studiengang ändert, kommt es mit dieser Methodik zu einer Fehlzurordnung der Studenten, die nach alter Studien-/ und Prüfungsordnung studieren.
2. Die individuelle Regelstudienzeitverlängerung nach §20 (5) SächsHG wird mit dieser Methodik nicht abgebildet, d. h. dem Studenten wird eine geringere Regelstudienzeit zugewiesen als er tatsächlich hat.

In den Tabellen 4 und 5 ist jeweils durch Gegenüberstellung der Anzahl der Fachsemester und der dem Studiengang entsprechenden Regelstudienzeit die Anzahl der Studenten ermittelt worden, die die Regelstudienzeit bereits überschritten haben.

Von den insgesamt 106 552 Studierenden in Sachsen waren im Berichtsemester 100 966 in einem Studiengang immatrikuliert, für den eine Regelstudienzeitbeschränkung in der Studienordnung festgelegt ist. Davon hatten 17 090 Studenten (16,9 Prozent) bereits die Regelstudienzeit überschritten. Bei den Studenten, die den Abschluss in einem Masterstudiengang anstrebten, war dieser Anteil mit 20,2 Prozent am höchsten. Im Vergleich zum Vorjahr sank diese Quote um 15,1 Prozentpunkte.

Beim Vergleich der Fächergruppen waren die Fächergruppen „Sport“ und „Rechts-, Wirtschafts- und Sozialwissenschaften“ mit 24,3 bzw. 21,9 Prozent im Wintersemester 2004/05 die mit dem höchsten Anteil an Studenten, die die Regelstudienzeit bereits überschritten hatten. Gegenüber dem Vorjahr war eine Abnahme um 0,6 Prozentpunkte bei „Sport“ und eine Zunahme um 0,1 Prozentpunkten bei den „Rechts-, Wirtschafts- und Sozialwissenschaften“ zu verzeichnen.

In ein **Lehramtsstudium** haben sich im Berichtszeitraum 8 013 Studentinnen und Studenten eingeschrieben. Damit setzte sich der vor sechs Jahren begonnene Aufwärtstrend bei der Zahl der zukünftigen Pädagogen fort. Im Vergleich zum Wintersemester 1997/98 mit 4 197 Lehramtsstudenten waren es fast doppelt so viele Studenten. So wurde wiederum ein neuer Höchststand erreicht. Die Zahl der Lehramtsstudenten, die die erste Staatsprüfung für ein Lehramt anstrebten, war mit 7 024 Studierenden gegenüber dem Vorjahr nochmals um 780 bzw. 12,5 Prozent gestiegen. Damit zählten die Hochschulen im Berichtsemester die bisher höchste Anzahl an Studenten mit diesem Studienziel seit dem Wintersemester 1995/96.

Der Anstieg der Studentenzahlen im Vergleich zum Wintersemester 2003/04 war bei allen Lehramtsarten zu beobachten. Die Steigerung der Studentenzahlen betrug beim:

- Lehramt an Grundschulen:	55 bzw. 7,5 Prozent
- Lehramt an Mittelschulen:	236 bzw. 45,9 Prozent
- Lehramt an Gymnasien:	387 bzw. 9,9 Prozent
- Lehramt an Förderschulen:	32 bzw. 6,0 Prozent
- Lehramt an berufsbildenden Schulen:	70 bzw. 12,6 Prozent.

Bei den Studienanfängern war ein Rückgang von 79 bzw. 6,1 Prozent gegenüber dem vorangegangenen Berichtsjahr festzustellen. Über die Hälfte der Lehramtsstudienanfänger (711 bzw. 58,0 Prozent) wählten trotz Rückgang im Vergleich zum Vorjahr das Lehramt für Gymnasien. Die höchste prozentuale Steigerung zum Vorjahr verbuchte das Lehramt an Mittelschulen (um 58 bzw. 37,2 Prozent). Beim Lehramt an Grundschulen stieg die Zahl der Studienanfänger um 24 bzw. 26,4 Prozent. Das Lehramt an Förderschulen verzeichnete einen geringen Rückgang um 5 Studienanfänger bzw. 6,2 Prozent und auch die Zahl für das Lehramt an berufsbildenden Schulen sank gegenüber dem Vorjahr um 7 bzw. 6,0 Prozent.

Im Berichtsemester absolvierten 989 Studenten ein Ergänzungs-, Erweiterungs- oder Zusatzstudium zur Erweiterung eines bereits vorhandenen Lehramtsabschlusses, das waren 23 Studenten bzw. 2,3 Prozent weniger als im Vorjahr.

Der Anteil der **Frauen** bei den Lehramtsstudenten betrug 70,8 Prozent und sank damit um 0,7 Prozentpunkte gegenüber dem Wintersemester 2003/04.

Unter den 8 013 Studierenden für ein Lehramt befanden sich 56 bzw. 0,7 Prozent **Ausländer**, von denen über drei Viertel (45 bzw. 80,4 Prozent) ihren Abschluss in einem Studienfach der Fächergruppe "Sprach- und Kulturwissenschaften" anstrebten.

Die **Altersstruktur** der Studenten gestaltete sich wie folgt. Die meisten Studenten im Berichtsemester (12 814) waren 22 Jahre. Das entspricht 12,0 Prozent. Dennoch ist der Anteil der 22-Jährigen bei den einzelnen Hochschularten unterschiedlich. Während an den Fachhochschulen 12,3 Prozent 22 Jahre waren, sind es bei den Verwaltungsfachhochschulen nur 6,5 Prozent. Die meisten Studentinnen (6 153 bzw. 12,3 Prozent) waren 22 Jahre, die meisten männlichen Studenten (6 759 bzw. 12,0 Prozent) ein Jahr älter. Das Durchschnittsalter der Studenten insgesamt beträgt im Wintersemester 2004/05 24,1 Jahre.

Studenten in den Wintersemestern 1995/96 bis 2004/05 nach Hochschularten und Durchschnittsalter

Wintersemester	Insgesamt	Universitäten	Kunsthochschulen	Fachhochschulen (ohne Verwaltungsfachhochschulen)	Verwaltungsfachhochschulen
1995/96	24,2	24,2	24,6	24,7	22,3
1996/97	24,1	24,1	24,9	24,3	22,3
1997/98	24,0	24,0	25,0	24,0	22,1
1998/99	23,9	24,0	25,0	23,8	21,9
1999/2000	23,9	23,9	24,9	23,7	21,9
2000/01	23,8	23,8	24,7	23,8	21,5
2001/02	23,9	23,8	24,7	24,0	21,6
2002/03	24,0	23,9	24,8	24,2	21,5
2003/04	24,0	23,9	24,7	24,4	23,8
2004/05	24,1	24,0	24,8	24,6	24,3

Von den 97 460 deutschen Studenten an Sachsens Hochschulen hatten 62 792 bzw. 64,4 Prozent auch ihre **Hochschulzugangsberechtigung** in Sachsen erworben, gefolgt von den vier angrenzenden Bundesländern Thüringen (7,1 Prozent), Sachsen-Anhalt (6,4 Prozent), Brandenburg (5,5 Prozent) und Bayern (2,8 Prozent). 12 446 deutsche Studenten (12,8 Prozent) kamen nach dem Erwerb der Hochschulzugangsberechtigung in den alten Bundesländern (ohne Berlin) nach Sachsen zum Studium. 493 deutsche Studierende an sächsischen Hochschulen hatten ihre Hochschulzugangsberechtigung im Ausland erworben.

Im Wintersemester 2004/05 gab es 562 ausländische Besucher des **Studienkollegs**, 155 bzw. 21,6 Prozent weniger als im Vorjahr. Von den Bewerbern waren 206 an der Hochschule Zittau/Görlitz, 110 an der Technischen Universität Dresden, 88 an der Hochschule Mittweida, 86 an der Technischen Universität Chemnitz, 46 an der Technischen Universität Bergakademie Freiberg und 26 an der Universität Leipzig zur Vorbereitung auf ein Hochschulstudium eingeschrieben. Die meisten Studienkollegiaten (135) kamen wie in den 4 vorhergehenden Jahren aus China.

1. Studenten und Studienanfänger im Wintersemester 2004/05 nach Hochschulen

Hochschule	insgesamt = i weiblich = w	Studenten			Deutsche Studenten			Ausländische Studenten		
		insgesamt	und zwar im ersten		zu- sammen	und zwar im ersten		zu- sammen	und zwar im ersten	
			Hoch- schul- semester	Fach- semester		Hoch- schul- semester	Fach- semester		Hoch- schul- semester	Fach- semester
Hochschulen										
Insgesamt	i	106 552	18 853	24 320	97 460	16 111	21 403	9 092	2 742	2 917
	w	50 140	8 693	11 158	45 822	7 343	9 740	4 318	1 350	1 418
darunter im Geschäftsbereich des SMWK	i	102 790	18 204	23 540	93 855	15 515	20 663	8 935	2 689	2 877
	w	48 435	8 412	10 820	44 178	7 081	9 415	4 257	1 331	1 405
Universitäten										
Im Geschäftsbereich des SMWK	i	76 398	12 969	16 994	69 612	11 012	14 823	6 786	1 957	2 171
	w	38 409	6 497	8 491	35 005	5 418	7 317	3 404	1 079	1 174
Universität Leipzig	i	29 119	4 645	6 106	26 773	3 842	5 266	2 346	803	840
	w	17 307	2 827	3 685	15 994	2 336	3 172	1 313	491	513
Technische Universität Dresden	i	32 370	5 741	7 734	29 385	4 917	6 718	2 985	824	1 016
	w	14 807	2 577	3 494	13 376	2 148	2 977	1 431	429	517
Technische Universität Chemnitz	i	10 160	1 617	2 095	9 484	1 452	1 891	676	165	204
	w	4 475	756	963	4 168	673	863	307	83	100
Technische Universität Bergakademie Freiberg	i	4 449	922	1 056	3 933	801	946	516	121	110
	w	1 633	313	348	1 443	261	304	190	52	44
Internationales Hoch- schulinstitut Zittau	i	300	44	3	37	-	2	263	44	1
	w	187	24	1	24	-	1	163	24	-
Außerhalb des Geschäfts- bereiches des SMWK	i	329	38	50	265	7	34	64	31	16
	w	80	12	15	60	2	11	20	10	4
Handelshochschule Leipzig	i	267	27	12	215	7	8	52	20	4
	w	62	10	4	44	2	2	18	8	2
Dresden International University	i	62	11	38	50	-	26	12	11	12
	w	18	2	11	16	-	9	2	2	2
Zusammen	i	76 727	13 007	17 044	69 877	11 019	14 857	6 850	1 988	2 187
	w	38 489	6 509	8 506	35 065	5 420	7 328	3 424	1 089	1 178
Kunsthochschulen										
Im Geschäftsbereich des SMWK	i	2 656	349	561	2 161	246	454	495	103	107
	w	1 578	213	347	1 248	148	274	330	65	73
Hochschule für Bildende Künste Dresden	i	527	73	118	484	58	104	43	15	14
	w	374	61	98	344	50	88	30	11	10
Hochschule für Grafik und Buchkunst Leipzig	i	526	46	99	488	39	94	38	7	5
	w	286	19	51	267	15	47	19	4	4
Hochschule für Musik und Theater Leipzig	i	821	95	159	594	47	105	227	48	54
	w	464	54	94	302	23	56	162	31	38
Hochschule für Musik Dresden	i	618	86	129	446	58	103	172	28	26
	w	333	40	59	226	25	44	107	15	15

Noch: 1. Studenten und Studienanfänger im Wintersemester 2004/05 nach Hochschulen

Hochschule	insgesamt = i weiblich = w	Studenten			Deutsche Studenten			Ausländische Studenten		
		insgesamt	und zwar im ersten		zu- sammen	und zwar im ersten		zu- sammen	und zwar im ersten	
			Hoch- schul- semester	Fach- semester		Hoch- schul- semester	Fach- semester		Hoch- schul- semester	Fach- semester
noch: Kunsthochschulen										
Noch: Im Geschäftsbereich des SMWK										
Palucca Schule Dresden – Hochschule für Tanz	i	164	49	56	149	44	48	15	5	8
	w	121	39	45	109	35	39	12	4	6
Außerhalb des Geschäftsbereiches des SMWK	i	44	7	9	42	7	9	2	-	-
	w	18	3	3	17	3	3	1	-	-
Hochschule für Kirchenmusik Dresden	i	33	5	5	31	5	5	2	-	-
	w	13	2	2	12	2	2	1	-	-
Hochschule für Kirchenmusik Görlitz	i	11	2	4	11	2	4	-	-	-
	w	5	1	1	5	1	1	-	-	-
Zusammen	i	2 700	356	570	2 203	253	463	497	103	107
	w	1 596	216	350	1 265	151	277	331	65	73
Fachhochschulen (ohne Verwaltungsfachhochschulen)										
Im Geschäftsbereich des SMWK	i	23 736	4 886	5 985	22 082	4 257	5 386	1 654	629	599
	w	8 448	1 702	1 982	7 925	1 515	1 824	523	187	158
Hochschule für Technik und Wirtschaft Dresden (FH)	i	5 089	1 029	1 324	4 938	961	1 293	151	68	31
	w	1 510	310	360	1 434	274	342	76	36	18
Hochschule für Technik, Wirtschaft und Kultur Leipzig (FH)	i	5 758	1 170	1 533	5 525	1 045	1 425	233	125	108
	w	2 098	412	514	2 023	373	482	75	39	32
Hochschule Mittweida (FH)	i	4 769	951	1 127	4 009	673	831	760	278	296
	w	1 479	261	299	1 386	238	272	93	23	27
Hochschule Zittau/Görlitz (FH)	i	3 556	821	966	3 138	692	835	418	129	131
	w	1 804	415	463	1 566	339	396	238	76	67
Westfälische Hochschule Zwickau (FH)	i	4 564	915	1 035	4 472	886	1 002	92	29	33
	w	1 557	304	346	1 516	291	332	41	13	14
Außerhalb des Geschäftsbereiches des SMWK	i	2 282	327	391	2 191	305	367	91	22	24
	w	995	117	145	955	108	136	40	9	9
Deutsche Telekom AG Fachhochschule Leipzig	i	518	171	172	487	156	157	31	15	15
	w	58	11	11	52	7	7	6	4	4
Evangelische Hochschule für Soziale Arbeit Dresden (FH)	i	492	61	77	463	54	70	29	7	7
	w	344	46	57	323	41	52	21	5	5

Noch: 1. Studenten und Studienanfänger im Wintersemester 2004/05 nach Hochschulen

Hochschule	insgesamt = i weiblich = w	Studenten			Deutsche Studenten			Ausländische Studenten		
		insgesamt	und zwar im ersten		zu- sammen	und zwar im ersten		zu- sammen	und zwar im ersten	
			Hoch- schul- semester	Fach- semester		Hoch- schul- semester	Fach- semester		Hoch- schul- semester	Fach- semester
noch: Fachhochschulen (ohne Verwaltungsfachhochschulen)										
Fachhochschule für Religionspädagogik und Gemeindediakonie Moritzburg	i	73	20	23	73	20	23	-	-	-
	w	47	12	14	47	12	14	-	-	-
AKAD.Die Privat-Hoch- schulen.Fachhochschule Leipzig	i	944	22	68	919	22	66	25	-	2
	w	411	16	31	399	16	31	12	-	-
Vogtländische Fachhochschule Plauen	i	240	40	38	234	40	38	6	-	-
	w	125	23	23	124	23	23	1	-	-
SparkassenHochschule Lichtenwalde (FH)	i	2	-	-	2	-	-	-	-	-
	w	1	-	-	1	-	-	-	-	-
Europa Fachhochschule Fresenius, Außenstelle Zwickau	i	13	13	13	13	13	13	-	-	-
	w	9	9	9	9	9	9	-	-	-
Zusammen	i	26 018	5 213	6 376	24 273	4 562	5 753	1 745	651	623
	w	9 443	1 819	2 127	8 880	1 623	1 960	563	196	167
Verwaltungsfachhochschulen										
Fachhochschule für Polizei Sachsen Rothenburg	i	408	106	127	408	106	127	-	-	-
	w	123	26	35	123	26	35	-	-	-
Fachhochschule der Sächsischen Verwaltung Meißen	i	699	171	203	699	171	203	-	-	-
	w	489	123	140	489	123	140	-	-	-
Zusammen	i	1 107	277	330	1 107	277	330	-	-	-
	w	612	149	175	612	149	175	-	-	-

2. Studenten und Studienanfänger im Wintersemester 2004/05 nach Fächergruppen

Fächergruppe Art des Studienganges	insgesamt = i weiblich = w	Studenten			Deutsche Studenten			Ausländische Studenten		
		insgesamt	und zwar im ersten		zusammen	und zwar im ersten		zusammen	und zwar im ersten	
			Hochschulsemester	Fachsemester		Hochschulsemester	Fachsemester		Hochschulsemester	Fachsemester
Hochschulen										
Sprach- und Kulturwissenschaften	i	22 667	3 723	5 063	20 747	3 066	4 334	1 920	657	729
	w	16 343	2 812	3 758	14 952	2 325	3 221	1 391	487	537
darunter Fachhochschulstudiengang	i	1 395	273	298	1 299	250	285	96	23	13
	w	1 060	227	241	995	209	233	65	18	8
Sport	i	1 745	286	353	1 661	229	296	84	57	57
	w	644	92	113	623	77	97	21	15	16
Rechts-, Wirtschafts- und Sozialwissenschaften	i	25 773	4 156	5 113	23 568	3 382	4 370	2 205	774	743
	w	13 542	2 217	2 641	12 432	1 859	2 307	1 110	358	334
darunter Fachhochschulstudiengang	i	9 237	1 610	1 958	8 545	1 332	1 669	692	278	289
	w	4 941	822	971	4 712	759	907	229	63	64
Mathematik, Naturwissenschaften	i	18 490	3 535	4 552	16 650	3 120	4 068	1 840	415	484
	w	6 131	1 271	1 599	5 488	1 099	1 404	643	172	195
darunter Fachhochschulstudiengang	i	2 702	537	638	2 458	496	589	244	41	49
	w	602	126	138	549	109	120	53	17	18
Humanmedizin/Gesundheitswissenschaften	i	5 429	810	998	5 093	737	919	336	73	79
	w	3 357	550	645	3 189	511	604	168	39	41
Veterinärmedizin	i	1 023	136	164	998	128	155	25	8	9
	w	845	115	139	834	110	133	11	5	6
Agrar-, Forst- und Ernährungswissenschaften	i	1 725	257	373	1 653	225	339	72	32	34
	w	995	138	200	956	120	179	39	18	21
darunter Fachhochschulstudiengang	i	518	96	131	516	96	130	2	-	1
	w	303	53	72	302	53	71	1	-	1
Ingenieurwissenschaften	i	24 968	5 286	6 756	22 943	4 688	6 109	2 025	598	647
	w	5 237	1 055	1 439	4 695	884	1 266	542	171	173
darunter Fachhochschulstudiengang	i	11 295	2 502	2 987	10 792	2 304	2 774	503	198	213
	w	2 272	489	587	2 163	447	543	109	42	44
Kunst, Kunstwissenschaft	i	4 732	664	948	4 147	536	813	585	128	135
	w	3 046	443	624	2 653	358	529	393	85	95
darunter Fachhochschulstudiengang	i	354	71	93	341	66	88	13	5	5
	w	256	55	67	247	50	62	9	5	5
Insgesamt	i	106 552	18 853	24 320	97 460	16 111	21 403	9 092	2 742	2 917
	w	50 140	8 693	11 158	45 822	7 343	9 740	4 318	1 350	1 418
darunter Fachhochschulstudiengang	i	25 501	5 089	6 105	23 951	4 544	5 535	1 550	545	570
	w	9 434	1 772	2 076	8 968	1 627	1 936	466	145	140
Universitäten										
Sprach- und Kulturwissenschaften	i	21 195	3 400	4 690	19 375	2 768	3 976	1 820	632	714
	w	15 234	2 550	3 470	13 912	2 083	2 943	1 322	467	527
Sport	i	1 745	286	353	1 661	229	296	84	57	57
	w	644	92	113	623	77	97	21	15	16

Noch: 2. Studenten und Studienanfänger im Wintersemester 2004/05 nach Fächergruppen

Fächergruppe Art des Studienganges	insgesamt = i weiblich = w	Studenten			Deutsche Studenten			Ausländische Studenten		
		insgesamt	und zwar im ersten		zusammen	und zwar im ersten		zusammen	und zwar im ersten	
			Hochschulsemester	Fachsemester		Hochschulsemester	Fachsemester		Hochschulsemester	Fachsemester
noch: Universitäten										
Rechts-, Wirtschafts- und Sozialwissenschaften	i	16 179	2 440	3 049	14 754	2 001	2 623	1 425	439	426
	w	8 323	1 315	1 588	7 503	1 057	1 335	820	258	253
Mathematik, Naturwissen- schaften	i	15 373	2 926	3 771	13 825	2 569	3 353	1 548	357	418
	w	5 392	1 114	1 411	4 819	965	1 242	573	149	169
Humanmedizin/Gesund- heitswissenschaften	i	5 294	782	964	4 964	709	885	330	73	79
	w	3 258	526	618	3 095	487	577	163	39	41
Veterinärmedizin	i	1 023	136	164	998	128	155	25	8	9
	w	845	115	139	834	110	133	11	5	6
Agrar-, Forst- und Ernäh- rungswissenschaften	i	1 205	159	242	1 137	129	209	68	30	33
	w	692	85	128	654	67	108	38	18	20
Ingenieurwissenschaften	i	13 099	2 655	3 496	11 623	2 283	3 070	1 476	372	426
	w	2 872	533	802	2 450	412	675	422	121	127
Kunst, Kunstwissenschaft	i	1 614	223	315	1 540	203	290	74	20	25
	w	1 229	179	237	1 175	162	218	54	17	19
Zusammen	i	76 727	13 007	17 044	69 877	11 019	14 857	6 850	1 988	2 187
	w	38 489	6 509	8 506	35 065	5 420	7 328	3 424	1 089	1 178
Kunsthochschulen										
Kunst, Kunstwissenschaft	i	2 700	356	570	2 203	253	463	497	103	107
	w	1 596	216	350	1 265	151	277	331	65	73
darunter Fachhochschul- studiengang	i	110	24	31	105	22	29	5	2	2
	w	100	24	30	96	22	28	4	2	2
Fachhochschulen (ohne Verwaltungsfachhochschulen)										
Sprach- und Kulturwissen- schaften	i	1 472	323	373	1 372	298	358	100	25	15
	w	1 109	262	288	1 040	242	278	69	20	10
darunter Fachhochschul- studiengang	i	1 395	273	298	1 299	250	285	96	23	13
	w	1 060	227	241	995	209	233	65	18	8
Rechts-, Wirtschafts- und Sozialwissenschaften	i	8 487	1 439	1 734	7 707	1 104	1 417	780	335	317
	w	4 607	753	878	4 317	653	797	290	100	81
darunter Fachhochschul- studiengang	i	8 130	1 333	1 628	7 438	1 055	1 339	692	278	289
	w	4 329	673	796	4 100	610	732	229	63	64
Mathematik, Naturwissen- schaften	i	3 117	609	781	2 825	551	715	292	58	66
	w	739	157	188	669	134	162	70	23	26
darunter Fachhochschul- studiengang	i	2 702	537	638	2 458	496	589	244	41	49
	w	602	126	138	549	109	120	53	17	18

Noch: 2. Studenten und Studienanfänger im Wintersemester 2004/05 nach Fächergruppen

Fächergruppe Art des Studienganges	insgesamt = i weiblich = w	Studenten			Deutsche Studenten			Ausländische Studenten		
		insgesamt	und zwar im ersten		zusammen	und zwar im ersten		zusammen	und zwar im ersten	
			Hochschulsemester	Fachsemester		Hochschulsemester	Fachsemester		Hochschulsemester	Fachsemester
noch: Fachhochschulen (ohne Verwaltungsfachhochschulen)										
Humanmedizin/Gesundheitswissenschaften	i	135	28	34	129	28	34	6	-	-
	w	99	24	27	94	24	27	5	-	-
Agrar-, Forst- und Ernährungswissenschaften	i	520	98	131	516	96	130	4	2	1
	w	303	53	72	302	53	71	1	-	1
darunter Fachhochschulstudiengang	i	518	96	131	516	96	130	2	-	1
	w	303	53	72	302	53	71	1	-	1
Ingenieurwissenschaften	i	11 869	2 631	3 260	11 320	2 405	3 039	549	226	221
	w	2 365	522	637	2 245	472	591	120	50	46
darunter Fachhochschulstudiengang	i	11 295	2 502	2 987	10 792	2 304	2 774	503	198	213
	w	2 272	489	587	2 163	447	543	109	42	44
Kunst, Kunstwissenschaft	i	418	85	63	404	80	60	14	5	3
	w	221	48	37	213	45	34	8	3	3
darunter Fachhochschulstudiengang	i	244	47	62	236	44	59	8	3	3
	w	156	31	37	151	28	34	5	3	3
Zusammen	i	26 018	5 213	6 376	24 273	4 562	5 753	1 745	651	623
	w	9 443	1 819	2 127	8 880	1 623	1 960	563	196	167
darunter Fachhochschulstudiengang	i	24 284	4 788	5 744	22 739	4 245	5 176	1 545	543	568
	w	8 722	1 599	1 871	8 260	1 456	1 733	462	143	138
Verwaltungsfachhochschulen										
Rechts-, Wirtschafts- und Sozialwissenschaften (ausschließlich Fachhochschulstudiengang)	i	1 107	277	330	1 107	277	330	-	-	-
	w	612	149	175	612	149	175	-	-	-

3. Studenten im Wintersemester 2004/05 nach Fächergruppen sowie Fach- und Hochschulsemestern

Fächergruppe Art des Studienganges		Ins- gesamt	Davon im ... Semester							
			1. oder 2.	3. oder 4.	5. oder 6.	7. oder 8.	9. oder 10.	11. oder 12.	13. oder 14.	15. oder höheren
Hochschulen										
Sprach- und Kulturwissen- schaften	F i	22 667	6 152	4 837	3 853	3 080	2 175	1 422	692	456
	w	16 343	4 468	3 435	2 827	2 249	1 606	1 029	486	243
	H i	22 667	4 170	3 752	3 197	2 706	2 367	1 989	1 591	2 895
	w	16 343	3 092	2 687	2 346	1 944	1 701	1 458	1 198	1 917
darunter Fachhochschul- studiengang	F i	1 395	300	316	299	241	183	45	11	-
	w	1 060	243	232	233	177	136	35	4	-
	H i	1 395	278	256	286	248	196	81	35	15
	w	1 060	230	196	216	185	139	60	25	9
Sport	F i	1 745	364	308	279	295	217	154	89	39
	w	644	117	106	103	109	96	61	33	19
	H i	1 745	296	274	224	248	237	183	105	178
	w	644	96	98	85	83	90	74	34	84
Rechts-, Wirtschafts- und Sozialwissenschaften	F i	25 773	5 686	5 472	4 991	3 673	2 804	1 734	721	692
	w	13 542	2 971	2 872	2 694	1 962	1 504	875	339	325
	H i	25 773	4 543	4 540	4 091	3 426	2 865	2 155	1 498	2 655
	w	13 542	2 459	2 424	2 269	1 796	1 525	1 085	745	1 239
darunter Fachhochschul- studiengang	F i	9 237	2 195	2 125	2 023	1 395	985	378	70	66
	w	4 941	1 137	1 108	1 112	796	538	192	32	26
	H i	9 237	1 805	1 859	1 765	1 303	1 064	552	288	601
	w	4 941	964	998	998	740	594	275	137	235
Mathematik, Naturwissen- schaften	F i	18 490	4 827	3 973	3 289	2 550	2 110	1 025	448	268
	w	6 131	1 684	1 264	1 115	832	703	321	148	64
	H i	18 490	3 708	3 329	2 841	2 420	2 160	1 456	976	1 600
	w	6 131	1 324	1 066	985	765	699	442	335	515
darunter Fachhochschul- studiengang	F i	2 702	662	640	466	404	397	99	23	11
	w	602	138	141	112	89	103	12	5	2
	H i	2 702	569	588	436	420	376	139	76	98
	w	602	127	135	104	83	102	21	13	17
Humanmedizin/Gesund- heitswissenschaften	F i	5 429	1 050	928	864	746	652	641	383	165
	w	3 357	679	583	576	453	400	363	212	91
	H i	5 429	838	850	795	704	670	579	487	506
	w	3 357	562	533	528	429	424	345	264	272
Veterinärmedizin	F i	1 023	205	196	168	140	182	118	11	3
	w	845	168	168	143	114	144	98	8	2
	H i	1 023	161	159	152	111	125	125	66	124
	w	845	126	132	128	91	106	106	53	103

Noch: 3. Studenten im Wintersemester 2004/05 nach Fächergruppen sowie Fach- und Hochschulsemestern

Fächergruppe Art des Studienganges		Ins- gesamt	Davon im ... Semester							
			1. oder 2.	3. oder 4.	5. oder 6.	7. oder 8.	9. oder 10.	11. oder 12.	13. oder 14.	15. oder höheren
	insgesamt = i									
	weiblich = w									
	Fachsemester = F									
	Hochschulsemester = H									
noch: Hochschulen										
Agrar-, Forst- und Ernäh- rungswissenschaften	F i	1 725	386	463	273	252	213	95	31	12
	w	995	206	266	160	143	137	60	17	6
	H i	1 725	266	367	259	219	240	156	111	107
	w	995	142	212	151	119	153	84	73	61
darunter Fachhochschul- studiengang	F i	518	131	105	101	113	64	4	-	-
	w	303	72	65	56	67	42	1	-	-
	H i	518	102	92	101	87	86	27	9	14
	w	303	55	55	56	50	59	13	7	8
Ingenieurwissenschaften	F i	24 968	7 012	5 446	4 025	3 404	2 872	1 424	481	304
	w	5 237	1 508	1 063	869	706	658	323	74	36
	H i	24 968	5 491	4 829	3 751	3 336	3 007	1 970	1 065	1 519
	w	5 237	1 108	904	806	620	644	483	276	396
darunter Fachhochschul- studiengang	F i	11 295	2 995	2 504	2 021	1 837	1 445	410	70	13
	w	2 272	588	456	407	376	332	100	13	-
	H i	11 295	2 558	2 343	1 928	1 807	1 545	649	237	228
	w	2 272	503	432	394	335	329	176	59	44
Kunst, Kunstwissenschaft	F i	4 732	1 078	946	922	766	533	293	108	86
	w	3 046	707	586	584	489	348	206	71	55
	H i	4 732	745	786	658	644	492	473	315	619
	w	3 046	491	481	439	410	321	334	199	371
darunter Fachhochschul- studiengang	F i	354	93	81	99	75	6	-	-	-
	w	256	67	57	69	59	4	-	-	-
	H i	354	73	85	83	75	25	5	5	3
	w	256	57	55	56	58	18	5	4	3
Insgesamt	F i	106 552	26 760	22 569	18 664	14 906	11 758	6 906	2 964	2 025
	w	50 140	12 508	10 343	9 071	7 057	5 596	3 336	1 388	841
	H i	106 552	20 218	18 886	15 968	13 814	12 163	9 086	6 214	10 203
	w	50 140	9 400	8 537	7 737	6 257	5 663	4 411	3 177	4 958
darunter Fachhochschul- studiengang	F i	25 501	6 376	5 771	5 009	4 065	3 080	936	174	90
	w	9 434	2 245	2 059	1 989	1 564	1 155	340	54	28
	H i	25 501	5 385	5 223	4 599	3 940	3 292	1 453	650	959
	w	9 434	1 936	1 871	1 824	1 451	1 241	550	245	316
Universitäten										
Sprach- und Kulturwissen- schaften	F i	21 195	5 777	4 519	3 554	2 839	1 992	1 377	681	456
	w	15 234	4 178	3 201	2 594	2 072	1 470	994	482	243
	H i	21 195	3 840	3 482	2 909	2 457	2 167	1 905	1 555	2 880
	w	15 234	2 825	2 483	2 129	1 759	1 561	1 396	1 173	1 908

Noch: 3. Studenten im Wintersemester 2004/05 nach Fächergruppen sowie Fach- und Hochschulsemestern

Fächergruppe Art des Studienganges		Ins- gesamt	Davon im ... Semester								
			1. oder 2.	3. oder 4.	5. oder 6.	7. oder 8.	9. oder 10.	11. oder 12.	13. oder 14.	15. oder höheren	
	insgesamt = i										
	weiblich = w										
	Fachsemester = F										
	Hochschulsemester = H										
noch: Universitäten											
Sport	F i	1 745	364	308	279	295	217	154	89	39	
	w	644	117	106	103	109	96	61	33	19	
	H i	1 745	296	274	224	248	237	183	105	178	
	w	644	96	98	85	83	90	74	34	84	
Rechts-, Wirtschafts- und Sozialwissenschaften	F i	16 179	3 382	3 204	2 886	2 261	1 814	1 355	651	626	
	w	8 323	1 749	1 650	1 516	1 157	962	683	307	299	
	H i	16 179	2 627	2 598	2 256	2 085	1 762	1 594	1 204	2 053	
	w	8 323	1 411	1 357	1 213	1 029	897	806	606	1 004	
Mathematik, Naturwissen- schaften	F i	15 373	4 016	3 228	2 713	2 100	1 708	926	425	257	
	w	5 392	1 496	1 089	964	730	599	309	143	62	
	H i	15 373	3 063	2 673	2 323	1 934	1 756	1 271	880	1 473	
	w	5 392	1 165	903	841	666	593	414	320	490	
Humanmedizin/Gesund- heitswissenschaften	F i	5 294	1 016	892	829	721	647	641	383	165	
	w	3 258	652	558	550	434	398	363	212	91	
	H i	5 294	810	813	762	678	662	576	487	506	
	w	3 258	538	508	506	409	418	343	264	272	
Veterinärmedizin	F i	1 023	205	196	168	140	182	118	11	3	
	w	845	168	168	143	114	144	98	8	2	
	H i	1 023	161	159	152	111	125	125	66	124	
	w	845	126	132	128	91	106	106	53	103	
Agrar-, Forst- und Ernäh- rungswissenschaften	F i	1 205	255	358	172	137	149	91	31	12	
	w	692	134	201	104	76	95	59	17	6	
	H i	1 205	162	275	158	132	154	129	102	93	
	w	692	87	157	95	69	94	71	66	53	
Ingenieurwissenschaften	F i	13 099	3 718	2 800	1 934	1 517	1 417	1 014	411	288	
	w	2 872	865	591	450	322	326	223	61	34	
	H i	13 099	2 799	2 439	1 790	1 471	1 378	1 227	771	1 224	
	w	2 872	571	467	408	276	307	295	207	341	
Kunst, Kunstwissenschaft	F i	1 614	370	284	253	226	194	135	76	76	
	w	1 229	275	221	200	168	150	106	57	52	
	H i	1 614	253	234	191	190	176	184	122	264	
	w	1 229	200	181	163	140	132	141	93	179	
Zusammen	F i	76 727	19 103	15 789	12 788	10 236	8 320	5 811	2 758	1 922	
	w	38 489	9 634	7 785	6 624	5 182	4 240	2 896	1 320	808	
	H i	76 727	14 011	12 947	10 765	9 306	8 417	7 194	5 292	8 795	
	w	38 489	7 019	6 286	5 568	4 522	4 198	3 646	2 816	4 434	

Noch: 3. Studenten im Wintersemester 2004/05 nach Fächergruppen sowie Fach- und Hochschulsemestern

Fächergruppe Art des Studienganges		Ins- gesamt	Davon im ... Semester							
			1. oder 2.	3. oder 4.	5. oder 6.	7. oder 8.	9. oder 10.	11. oder 12.	13. oder 14.	15. oder höheren
insgesamt = i										
weiblich = w										
Fachsemester = F										
Hochschulsemester = H										
Kunsthochschulen										
Kunst, Kunstwissenschaft	F i	2 700	645	591	515	423	326	158	32	10
	w	1 596	395	323	310	260	191	100	14	3
	H i	2 700	393	421	376	392	295	285	187	351
	w	1 596	239	239	227	233	176	189	102	191
darunter Fachhochschul- studiengang	F i	110	31	22	29	25	3	-	-	-
	w	100	30	20	26	22	2	-	-	-
	H i	110	25	23	21	27	9	2	1	2
	w	100	25	21	18	23	8	2	1	2
Fachhochschulen (ohne Verwaltungsfachhochschulen)										
Sprach- und Kulturwissen- schaften	F i	1 472	375	318	299	241	183	45	11	-
	w	1 109	290	234	233	177	136	35	4	-
	H i	1 472	330	270	288	249	200	84	36	15
	w	1 109	267	204	217	185	140	62	25	9
darunter Fachhochschul- studiengang	F i	1 395	300	316	299	241	183	45	11	-
	w	1 060	243	232	233	177	136	35	4	-
	H i	1 395	278	256	286	248	196	81	35	15
	w	1 060	230	196	216	185	139	60	25	9
Rechts-, Wirtschafts- und Sozialwissenschaften	F i	8 487	1 974	1 899	1 710	1 401	989	378	70	66
	w	4 607	1 047	1 015	954	800	542	191	32	26
	H i	8 487	1 629	1 592	1 470	1 299	1 087	543	288	579
	w	4 607	895	868	846	751	623	270	134	220
darunter Fachhochschul- studiengang	F i	8 130	1 865	1 756	1 628	1 384	984	377	70	66
	w	4 329	962	901	888	791	538	191	32	26
	H i	8 130	1 518	1 509	1 400	1 261	1 048	534	282	578
	w	4 329	811	799	788	724	589	266	132	220
Mathematik, Naturwissen- schaften	F i	3 117	811	745	576	450	402	99	23	11
	w	739	188	175	151	102	104	12	5	2
	H i	3 117	645	656	518	486	404	185	96	127
	w	739	159	163	144	99	106	28	15	25
darunter Fachhochschul- studiengang	F i	2 702	662	640	466	404	397	99	23	11
	w	602	138	141	112	89	103	12	5	2
	H i	2 702	569	588	436	420	376	139	76	98
	w	602	127	135	104	83	102	21	13	17
Humanmedizin/Gesund- heitswissenschaften	F i	135	34	36	35	25	5	-	-	-
	w	99	27	25	26	19	2	-	-	-
	H i	135	28	37	33	26	8	3	-	-
	w	99	24	25	22	20	6	2	-	-

Noch: 3. Studenten im Wintersemester 2004/05 nach Fächergruppen sowie Fach- und Hochschulsemestern

Fächergruppe Art des Studienganges		Ins- gesamt	Davon im ... Semester								
			1. oder 2.	3. oder 4.	5. oder 6.	7. oder 8.	9. oder 10.	11. oder 12.	13. oder 14.	15. oder höheren	
	insgesamt = i										
	weiblich = w										
	Fachsemester = F										
	Hochschulsemester = H										
noch: Fachhochschulen (ohne Verwaltungsfachhochschulen)											
Agrar-, Forst- und Ernäh- rungswissenschaften	F i	520	131	105	101	115	64	4	-	-	
	w	303	72	65	56	67	42	1	-	-	
	H i	520	104	92	101	87	86	27	9	14	
	w	303	55	55	56	50	59	13	7	8	
darunter Fachhochschul- studiengang	F i	518	131	105	101	113	64	4	-	-	
	w	303	72	65	56	67	42	1	-	-	
	H i	518	102	92	101	87	86	27	9	14	
	w	303	55	55	56	50	59	13	7	8	
Ingenieurwissenschaften	F i	11 869	3 294	2 646	2 091	1 887	1 455	410	70	16	
	w	2 365	643	472	419	384	332	100	13	2	
	H i	11 869	2 692	2 390	1 961	1 865	1 629	743	294	295	
	w	2 365	537	437	398	344	337	188	69	55	
darunter Fachhochschul- studiengang	F i	11 295	2 995	2 504	2 021	1 837	1 445	410	70	13	
	w	2 272	588	456	407	376	332	100	13	-	
	H i	11 295	2 558	2 343	1 928	1 807	1 545	649	237	228	
	w	2 272	503	432	394	335	329	176	59	44	
Kunst, Kunstwissenschaft	F i	418	63	71	154	117	13	-	-	-	
	w	221	37	42	74	61	7	-	-	-	
	H i	418	99	131	91	62	21	4	6	4	
	w	221	52	61	49	37	13	4	4	1	
darunter Fachhochschul- studiengang	F i	244	62	59	70	50	3	-	-	-	
	w	156	37	37	43	37	2	-	-	-	
	H i	244	48	62	62	48	16	3	4	1	
	w	156	32	34	38	35	10	3	3	1	
Zusammen	F i	26 018	6 682	5 820	4 966	4 236	3 111	936	174	93	
	w	9 443	2 304	2 028	1 913	1 610	1 165	339	54	30	
	H i	26 018	5 527	5 168	4 462	4 074	3 435	1 589	729	1 034	
	w	9 443	1 989	1 813	1 732	1 486	1 284	567	254	318	
darunter Fachhochschul- studiengang	F i	24 284	6 015	5 380	4 585	4 029	3 076	935	174	90	
	w	8 722	2 040	1 832	1 739	1 537	1 153	339	54	28	
	H i	24 284	5 073	4 850	4 213	3 871	3 267	1 433	643	934	
	w	8 722	1 758	1 651	1 596	1 412	1 228	539	239	299	
Verwaltungsfachhochschulen											
Rechts-, Wirtschafts- und Sozialwissenschaften (ausschließlich Fachhoch- schulstudiengang)	F i	1 107	330	369	395	11	1	1	-	-	
	w	612	175	207	224	5	-	1	-	-	
	H i	1 107	287	350	365	42	16	18	6	23	
	w	612	153	199	210	16	5	9	5	15	

4. Studenten im Wintersemester 2004/05 inner- bzw. außerhalb der Regelstudienzeit nach Hochschulen und Fächergruppen

Hochschule Fächergruppe	Studenten insgesamt	Darunter Studenten, zu denen Regel- studien- zeiten vorliegen	Davon						
			in der Regel- studien- zeit	Regelstudienzeitüberschreitung von ... bis unter ... Fachsemester					
				unter 2	2 - 4	4 - 6	6 - 8	8 - 10	10 und mehr
Hochschulen insgesamt	106 552	100 966	83 876	6 750	6 004	2 557	956	360	463
Sprach- und Kulturwissen- schaften	22 667	20 968	17 388	887	1 536	712	245	93	107
Sport	1 745	1 653	1 252	103	153	90	38	9	8
Rechts-, Wirtschafts- und Sozialwissenschaften	25 773	24 880	19 435	1 856	1 929	898	377	158	227
Mathematik, Naturwissen- schaften	18 490	17 099	14 480	1 068	921	409	146	31	44
Humanmedizin/Gesund- heitswissenschaften	5 429	5 259	4 974	97	136	30	9	6	7
Veterinärmedizin	1 023	876	852	11	10	1	1	1	-
Agrar-, Forst- und Ernäh- rungswissenschaften	1 725	1 585	1 368	94	87	25	9	-	2
Ingenieurwissenschaften	24 968	24 182	20 347	2 360	1 000	291	97	43	44
Kunst, Kunstwissenschaft	4 732	4 464	3 780	274	232	101	34	19	24
Universität Leipzig	29 119	27 099	22 458	1 008	1 808	1 007	423	178	217
Sprach- und Kulturwissen- schaften	12 308	11 347	9 374	337	840	484	165	63	84
Sport	1 180	1 103	784	82	111	79	33	8	6
Rechts-, Wirtschafts- und Sozialwissenschaften	4 975	4 751	3 586	212	407	235	145	74	92
Mathematik, Naturwissen- schaften	5 067	4 649	3 951	253	243	125	51	14	12
Humanmedizin/Gesund- heitswissenschaften	3 212	3 109	2 938	46	96	20	5	2	2
Veterinärmedizin	1 023	876	852	11	10	1	1	1	-
Ingenieurwissenschaften	187	177	113	23	24	12	2	3	-
Kunst, Kunstwissenschaft	1 167	1 087	860	44	77	51	21	13	21
Technische Universität Dresden	32 370	29 650	25 099	1 354	1 865	771	291	106	164
Sprach- und Kulturwissen- schaften	6 165	5 462	4 556	223	434	164	55	17	13
Sport	13	-	-	-	-	-	-	-	-
Rechts-, Wirtschafts- und Sozialwissenschaften	5 838	5 418	4 001	283	624	275	105	45	85
Mathematik, Naturwissen- schaften	6 963	6 203	5 495	214	275	138	55	9	17
Humanmedizin/Gesund- heitswissenschaften	2 057	1 990	1 906	26	35	10	4	4	5
Agrar-, Forst- und Ernäh- rungswissenschaften	1 205	1 067	918	44	71	23	9	-	2
Ingenieurwissenschaften	9 695	9 114	7 936	551	361	142	54	29	41
Kunst, Kunstwissenschaft	434	396	287	13	65	19	9	2	1

Noch: 4. Studenten im Wintersemester 2004/05 inner- bzw. außerhalb der Regelstudienzeit nach Hochschulen und Fächergruppen

Hochschule Fächergruppe	Studenten insgesamt	Darunter Studenten, zu denen Regel- studien- zeiten vorliegen	Davon						
			in der Regel- studien- zeit	Regelstudienzeitüberschreitung von ... bis unter ... Fachsemester					
				unter 2	2 - 4	4 - 6	6 - 8	8 - 10	10 und mehr
Technische Universität Chemnitz	10 160	9 828	7 962	634	734	295	132	35	36
Sprach- und Kulturwissen- schaften	2 713	2 680	2 218	155	206	53	25	13	10
Sport	552	550	468	21	42	11	5	1	2
Rechts-, Wirtschafts- und Sozialwissenschaften	3 304	3 197	2 430	236	270	153	77	14	17
Mathematik, Naturwissen- schaften	1 929	1 791	1 529	48	130	55	19	5	5
Ingenieurwissenschaften	1 649	1 598	1 315	173	83	19	6	1	1
Kunst, Kunstwissenschaft	13	12	2	1	3	4	-	1	1
Technische Universität Bergakademie Freiberg	4 449	4 265	3 507	315	259	129	37	13	5
Rechts-, Wirtschafts- und Sozialwissenschaften	1 511	1 489	1 286	86	64	43	9	1	-
Mathematik, Naturwissen- schaften	1 414	1 350	1 040	103	130	58	13	3	3
Ingenieurwissenschaften	1 524	1 426	1 181	126	65	28	15	9	2
Internationales Hochschul- institut Zittau	300	292	194	61	27	8	1	1	-
Rechts-, Wirtschafts- und Sozialwissenschaften	256	251	163	53	25	8	1	1	-
Ingenieurwissenschaften	44	41	31	8	2	-	-	-	-
Handelshochschule Leipzig	267	219	197	17	4	1	-	-	-
Rechts-, Wirtschafts- und Sozialwissenschaften	267	219	197	17	4	1	-	-	-
Dresden International University	62	62	62	-	-	-	-	-	-
Sprach- und Kulturwissen- schaften	9	9	9	-	-	-	-	-	-
Rechts-, Wirtschafts- und Sozialwissenschaften	28	28	28	-	-	-	-	-	-
Humanmedizin/Gesund- heitswissenschaften	25	25	25	-	-	-	-	-	-
Hochschule für Bildende Künste Dresden	527	526	504	21	1	-	-	-	-
Kunst, Kunstwissenschaft	527	526	504	21	1	-	-	-	-
Hochschule für Grafik und Buchkunst Leipzig	526	526	451	50	19	3	1	1	1
Kunst, Kunstwissenschaft	526	526	451	50	19	3	1	1	1

Noch: 4. Studenten im Wintersemester 2004/05 inner- bzw. außerhalb der Regelstudienzeit nach Hochschulen und Fächergruppen

Hochschule Fächergruppe	Studenten insgesamt	Darunter Studenten, zu denen Regel- studien- zeiten vorliegen	Davon						
			in der Regel- studien- zeit	Regelstudienzeitüberschreitung von ... bis unter ... Fachsemester					
				unter 2	2 - 4	4 - 6	6 - 8	8 - 10	10 und mehr
Hochschule für Musik und Theater Leipzig	821	730	617	51	40	18	2	2	-
Kunst, Kunstwissenschaft	821	730	617	51	40	18	2	2	-
Hochschule für Musik Dresden	618	574	532	22	14	5	1	-	-
Kunst, Kunstwissenschaft	618	574	532	22	14	5	1	-	-
Palucca Schule Dresden – Hochschule für Tanz	164	152	150	2	-	-	-	-	-
Kunst, Kunstwissenschaft	164	152	150	2	-	-	-	-	-
Hochschule für Kirchen- musik Dresden	33	33	30	2	1	-	-	-	-
Kunst, Kunstwissenschaft	33	33	30	2	1	-	-	-	-
Hochschule für Kirchen- musik Görlitz	11	11	9	-	1	1	-	-	-
Kunst, Kunstwissenschaft	11	11	9	-	1	1	-	-	-
Hochschule für Technik und Wirtschaft Dresden (FH)	5 089	5 025	4 194	644	148	34	5	-	-
Rechts-, Wirtschafts- und Sozialwissenschaften	964	923	737	137	38	9	2	-	-
Mathematik, Naturwissen- schaften	667	661	517	97	33	13	1	-	-
Agrar-, Forst- und Ernäh- rungswissenschaften	520	518	450	50	16	2	-	-	-
Ingenieurwissenschaften	2 855	2 841	2 408	360	61	10	2	-	-
Kunst, Kunstwissenschaft	83	82	82	-	-	-	-	-	-
Hochschule für Technik, Wirtschaft und Kultur Leipzig (FH)	5 758	5 723	4 610	747	306	55	5	-	-
Sprach- und Kulturwissen- schaften	344	342	292	47	3	-	-	-	-
Rechts-, Wirtschafts- und Sozialwissenschaften	1 728	1 714	1 372	227	102	11	2	-	-
Mathematik, Naturwissen- schaften	688	686	526	132	23	4	1	-	-
Ingenieurwissenschaften	2 998	2 981	2 420	341	178	40	2	-	-
Hochschule Mittweida (FH)	4 769	4 753	3 699	694	278	64	16	2	-
Sprach- und Kulturwissen- schaften	346	346	248	60	29	9	-	-	-
Rechts-, Wirtschafts- und Sozialwissenschaften	1 621	1 619	1 301	213	79	22	2	2	-
Mathematik, Naturwissen- schaften	711	708	575	74	48	9	2	-	-

Noch: 4. Studenten im Wintersemester 2004/05 inner- bzw. außerhalb der Regelstudienzeit nach Hochschulen und Fächergruppen

Hochschule Fächergruppe	Studenten insgesamt	Darunter Studenten, zu denen Regel- studien- zeiten vorliegen	Davon						
			in der Regel- studien- zeit	Regelstudienzeitüberschreitung von ... bis unter ... Fachsemester					
				unter 2	2 - 4	4 - 6	6 - 8	8 - 10	10 und mehr
Noch: Hochschule Mittweida (FH)									
Ingenieurwissenschaften	1 935	1 924	1 495	281	112	24	12	-	-
Kunst, Kunstwissenschaft	156	156	80	66	10	-	-	-	-
Hochschule Zittau/Görlitz (FH)	3 556	3 556	3 055	418	77	5	1	-	-
Sprach- und Kulturwissen- schaften	343	343	307	24	11	1	-	-	-
Rechts-, Wirtschafts- und Sozialwissenschaften	1 203	1 203	1 048	129	25	1	-	-	-
Mathematik, Naturwissen- schaften	669	669	581	77	7	3	1	-	-
Humanmedizin/Gesund- heitswissenschaften	135	135	105	25	5	-	-	-	-
Ingenieurwissenschaften	1 206	1 206	1 014	163	29	-	-	-	-
Westsächsische Hoch- schule Zwickau (FH)	4 564	4 563	3 706	606	199	46	5	1	-
Sprach- und Kulturwissen- schaften	366	366	312	40	13	1	-	-	-
Rechts-, Wirtschafts- und Sozialwissenschaften	1 321	1 321	1 051	163	78	28	1	-	-
Noch: Westsächsische Hoch- schule Zwickau (FH)									
Mathematik, Naturwissen- schaften	341	341	251	67	22	1	-	-	-
Ingenieurwissenschaften	2 357	2 356	1 916	334	85	16	4	1	-
Kunst, Kunstwissenschaft	179	179	176	2	1	-	-	-	-
Deutsche Telekom AG Fachhochschule Leipzig	518	518	518	-	-	-	-	-	-
Ingenieurwissenschaften	518	518	518	-	-	-	-	-	-
Evangelische Hochschule für Soziale Arbeit Dresden (FH)	492	484	475	6	3	-	-	-	-
Rechts-, Wirtschafts- und Sozialwissenschaften	492	484	475	6	3	-	-	-	-
Fachhochschule für Religionspädagogik und Gemeindediakonie Moritzburg	73	73	72	1	-	-	-	-	-
Sprach- und Kulturwissen- schaften	73	73	72	1	-	-	-	-	-

Noch: 4. Studenten im Wintersemester 2004/05 inner- bzw. außerhalb der Regelstudienzeit nach Hochschulen und Fächergruppen

Hochschule Fächergruppe	Studenten insgesamt	Darunter Studenten, zu denen Regel- studien- zeiten vorliegen	Davon						
			in der Regel- studien- zeit	Regelstudienzeitüberschreitung von ... bis unter ... Fachsemester					
				unter 2	2 - 4	4 - 6	6 - 8	8 - 10	10 und mehr
AKAD.Die Privat-Hoch- schulen.Fachhochschule Leipzig	944	942	509	85	168	85	36	19	40
Rechts-, Wirtschafts- und Sozialwissenschaften	916	914	507	82	158	82	33	19	33
Mathematik, Naturwissen- schaften	28	28	2	3	10	3	3	-	7
Vogtländische Fachhoch- schule Plauen	240	240	157	1	51	29	-	2	-
Rechts-, Wirtschafts- und Sozialwissenschaften	240	240	157	1	51	29	-	2	-
SparkassenHochschule Lichtenwalde (FH)	2	2	2	-	-	-	-	-	-
Rechts-, Wirtschafts- und Sozialwissenschaften	2	2	2	-	-	-	-	-	-
Europa Fachhochschule Fresenius, Außenstelle Zwickau	13	13	13	-	-	-	-	-	-
Mathematik, Naturwissen- schaften	13	13	13	-	-	-	-	-	-
Fachhochschule für Polizei Sachsen Rothenburg	408	408	397	11	-	-	-	-	-
Rechts-, Wirtschafts- und Sozialwissenschaften	408	408	397	11	-	-	-	-	-
Fachhochschule der Sächsischen Verwaltung Meißen	699	699	697	-	1	1	-	-	-
Rechts-, Wirtschafts- und Sozialwissenschaften	699	699	697	-	1	1	-	-	-

5. Studenten im Wintersemester 2004/05 inner- bzw. außerhalb der Regelstudienzeit nach Hochschulen und angestrebter Abschlussart

Hochschule Abschlussart	Studenten insgesamt	Darunter Studenten, zu denen Regel- studien- zeiten vorliegen	Davon						
			in der Regel- studien- zeit	Regelstudienzeitüberschreitung von ... bis unter ... Fachsemester					
				unter 2	2 - 4	4 - 6	6 - 8	8 - 10	10 und mehr
Hochschulen insgesamt	106 552	100 966	83 876	6 750	6 004	2 557	956	360	463
darunter									
Diplom (U) und ent- sprechende Abschluss- prüfungen	61 177	61 068	50 674	2 874	4 025	1 993	815	303	384
LA Grund- und Hauptschulen	884	789	679	20	69	15	5	1	-
LA Realschulen/ Sekundarstufe I	1 059	750	688	23	15	10	6	3	5
LA Gymnasien/Sekundar- stufe II, allgemein bildende Schulen	4 692	4 297	3 666	88	323	127	42	23	28
LA Förderschulen	706	562	496	6	40	15	2	1	2
LA Berufliche Schulen/ Sekundarstufe II, berufliche Schulen	672	626	567	3	37	15	2	1	1
Künstlerischer Abschluss	2 428	2 337	2 103	155	58	15	2	2	2
Fachhochschulabschluss	25 501	25 492	20 866	3 021	1 164	310	67	24	40
Bachelorabschluss	3 248	3 247	2 709	390	130	16	2	-	-
Masterabschluss	1 404	1 404	1 121	133	122	20	7	1	-
Universität Leipzig	29 119	27 099	22 458	1 008	1 808	1 007	423	178	217
darunter									
Diplom (U) und ent- sprechende Abschluss- prüfungen	22 234	22 221	18 195	867	1 536	879	383	162	199
LA Grund- und Hauptschulen	388	376	327	5	34	7	3	-	-
LA Realschulen/ Sekundarstufe I	376	333	293	20	7	9	4	-	-
LA Gymnasien/Sekundar- stufe II, allgemein bildende Schulen	2 496	2 357	2 036	40	156	72	26	13	14
LA Förderschulen	706	562	496	6	40	15	2	1	2
Künstlerischer Abschluss	80	80	57	14	6	1	-	1	1
Bachelorabschluss	689	689	660	22	5	2	-	-	-
Masterabschluss	115	115	106	3	5	1	-	-	-
Technische Universität Dresden	32 370	29 650	25 099	1 354	1 865	771	291	106	164
darunter									
Diplom (U) und ent- sprechende Abschluss- prüfungen	25 651	25 555	21 579	1 195	1 568	703	267	94	149
LA Grund- und Hauptschulen	485	402	342	15	35	7	2	1	-
LA Realschulen/ Sekundarstufe I	616	411	392	3	8	-	2	3	3
LA Gymnasien/Sekundar- stufe II, allgemein bildende Schulen	1 970	1 743	1 501	39	136	37	13	6	11

Noch: 5. Studenten im Wintersemester 2004/05 inner- bzw. außerhalb der Regelstudienzeit nach Hochschulen und angestrebter Abschlussart

Hochschule Abschlussart	Studenten insgesamt	Darunter Studenten, zu denen Regel- studien- zeiten vorliegen	Davon						
			in der Regel- studien- zeit	Regelstudienzeitüberschreitung von ... bis unter ... Fachsemester					
				unter 2	2 - 4	4 - 6	6 - 8	8 - 10	10 und mehr
Noch: Technische Universität Dresden									
LA Berufliche Schulen/ Sekundarstufe II, berufliche Schulen	655	613	566	3	29	11	2	1	1
Bachelorabschluss	441	440	393	19	23	3	2	-	-
Masterabschluss	486	486	326	80	66	10	3	1	-
Technische Universität Chemnitz	10 160	9 828	7 962	634	734	295	132	35	36
darunter									
Diplom (U) und ent- sprechende Abschluss- prüfungen	8 941	8 941	7 300	487	678	284	128	33	31
LA Realschulen/ Sekundarstufe I	64	3	-	-	-	1	-	-	2
LA Gymnasien/Sekundar- stufe II, allgemein bildende Schulen	55	26	2	5	7	6	1	2	3
LA Berufliche Schulen/ Sekundarstufe II, berufliche Schulen	17	13	1	-	8	4	-	-	-
Bachelorabschluss	753	753	577	138	38	-	-	-	-
Masterabschluss	66	66	63	-	1	-	2	-	-
Technische Universität Bergakademie Freiberg	4 449	4 265	3 507	315	259	129	37	13	5
darunter									
Diplom (U) und ent- sprechende Abschluss- prüfungen	3 923	3 923	3 292	247	212	118	36	13	5
Bachelorabschluss	260	260	156	53	40	11	-	-	-
Masterabschluss	82	82	59	15	7	-	1	-	-
Internationales Hoch- schulinstitut Zittau	300	292	194	61	27	8	1	1	-
Diplom (U) und ent- sprechende Abschluss- prüfungen	292	292	194	61	27	8	1	1	-
Handelshochschule Leipzig	267	219	197	17	4	1	-	-	-
darunter									
Diplom (U) und ent- sprechende Abschluss- prüfungen	136	136	114	17	4	1	-	-	-
Masterabschluss	83	83	83	-	-	-	-	-	-

Noch: 5. Studenten im Wintersemester 2004/05 inner- bzw. außerhalb der Regelstudienzeit nach Hochschulen und angestrebter Abschlussart

Hochschule Abschlussart	Studenten insgesamt	Darunter Studenten, zu denen Regel- studien- zeiten vorliegen	Davon						
			in der Regel- studien- zeit	Regelstudienzeitüberschreitung von ... bis unter ... Fachsemester					
				unter 2	2 - 4	4 - 6	6 - 8	8 - 10	10 und mehr
Dresden International University	62	62	62	-	-	-	-	-	-
Masterabschluss	62	62	62	-	-	-	-	-	-
Hochschule für Bilden- de Künste Dresden	527	526	504	21	1	-	-	-	-
darunter									
Künstlerischer Abschluss	416	416	397	18	1	-	-	-	-
Fachhochschulabschluss	110	110	107	3	-	-	-	-	-
Hochschule für Grafik und Buchkunst Leipzig	526	526	451	50	19	3	1	1	1
Künstlerischer Abschluss	526	526	451	50	19	3	1	1	1
Hochschule für Musik und Theater Leipzig	821	730	617	51	40	18	2	2	-
darunter									
LA Gymnasien/Sekundar- stufe II, allgemein bildende Schulen	104	104	77	3	13	8	1	2	-
Künstlerischer Abschluss	678	626	540	48	27	10	1	-	-
Hochschule für Musik Dresden	618	574	532	22	14	5	1	-	-
darunter									
LA Grund- und Hauptschulen	11	11	10	-	-	1	-	-	-
LA Realschulen/ Sekundarstufe I	3	3	3	-	-	-	-	-	-
LA Gymnasien/Sekundar- stufe II, allgemein bildende Schulen	67	67	50	1	11	4	1	-	-
Künstlerischer Abschluss	520	493	469	21	3	-	-	-	-
Palucca Schule Dresden – Hochschule für Tanz	164	152	150	2	-	-	-	-	-
Künstlerischer Abschluss	164	152	150	2	-	-	-	-	-
Hochschule für Kirchenmusik Dresden	33	33	30	2	1	-	-	-	-
Künstlerischer Abschluss	33	33	30	2	1	-	-	-	-
Hochschule für Kirchenmusik Görlitz	11	11	9	-	1	1	-	-	-
Künstlerischer Abschluss	11	11	9	-	1	1	-	-	-
Hochschule für Technik und Wirtschaft Dresden (FH)	5 089	5 025	4 194	644	148	34	5	-	-
darunter									
Fachhochschulabschluss	4 862	4 862	4 048	628	147	34	5	-	-
Bachelorabschluss	113	113	106	7	-	-	-	-	-
Masterabschluss	50	50	40	9	1	-	-	-	-

Noch: 5. Studenten im Wintersemester 2004/05 inner- bzw. außerhalb der Regelstudienzeit nach Hochschulen und angestrebter Abschlussart

Hochschule Abschlussart	Studenten insgesamt	Darunter Studenten, zu denen Regel- studien- zeiten vorliegen	Davon						
			in der Regel- studien- zeit	Regelstudienzeitüberschreitung von ... bis unter ... Fachsemester					
				unter 2	2 - 4	4 - 6	6 - 8	8 - 10	10 und mehr
Hochschule für Technik, Wirtschaft und Kultur Leipzig (FH)	5 758	5 723	4 610	747	306	55	5	-	-
darunter									
Fachhochschulabschluss	5 304	5 304	4 276	703	271	49	5	-	-
Bachelorabschluss	147	147	120	24	3	-	-	-	-
Masterabschluss	272	272	214	20	32	6	-	-	-
Hochschule Mittweida (FH)	4 769	4 753	3 699	694	278	64	16	2	-
darunter									
Fachhochschulabschluss	4 299	4 293	3 352	610	253	61	15	2	-
Bachelorabschluss	382	382	291	76	15	-	-	-	-
Masterabschluss	76	76	56	6	10	3	1	-	-
Hochschule Zittau/Görlitz (FH)	3 556	3 556	3 055	418	77	5	1	-	-
darunter									
Fachhochschulabschluss	3 036	3 036	2 592	367	71	5	1	-	-
Bachelorabschluss	408	408	351	51	6	-	-	-	-
Masterabschluss	112	112	112	-	-	-	-	-	-
Westfälische Hoch- schule Zwickau (FH)	4 564	4 563	3 706	606	199	46	5	1	-
darunter									
Fachhochschulabschluss	4 547	4 546	3 689	606	199	46	5	1	-
Bachelorabschluss	17	17	17	-	-	-	-	-	-
Deutsche Telekom AG Fachhochschule Leipzig	518	518	518	-	-	-	-	-	-
darunter									
Fachhochschulabschluss	482	482	482	-	-	-	-	-	-
Bachelorabschluss	36	36	36	-	-	-	-	-	-
Evangelische Hochschule für Soziale Arbeit Dresden (FH)	484	484	475	6	3	-	-	-	-
darunter									
Fachhochschulabschluss	484	484	475	6	3	-	-	-	-
Fachhochschule für Religionspädagogik und Gemeindediakonie Moritzburg	73	73	72	1	-	-	-	-	-
darunter									
Fachhochschulabschluss	73	73	72	1	-	-	-	-	-
AKAD.Die Privat-Hoch- schulen.Fachhochschule Leipzig	944	942	509	85	168	85	36	19	40
darunter									
Fachhochschulabschluss	944	942	509	85	168	85	36	19	40
Vogtländische Fachhoch- schule Plauen	240	240	157	1	51	29	-	2	-
darunter									
Fachhochschulabschluss	240	240	157	1	51	29	-	2	-

Noch: 5. Studenten im Wintersemester 2004/05 inner- bzw. außerhalb der Regelstudienzeit
nach Hochschulen und angestrebter Abschlussart

Hochschule Abschlussart	Studenten insgesamt	Darunter Studenten, zu denen Regel- studien- zeiten vorliegen	Davon						
			in der Regel- studien- zeit	Regelstudienzeitüberschreitung von ... bis unter ... Fachsemester					
				unter 2	2 - 4	4 - 6	6 - 8	8 - 10	10 und mehr
SparkassenHochschule Lichtenwalde (FH)	2	2	2	-	-	-	-	-	-
Bachelorabschluss	2	2	2	-	-	-	-	-	-
Europa Fachhochschule Fresenius, Außenstelle Zwickau	13	13	13	-	-	-	-	-	-
Fachhochschulabschluss	13	13	13	-	-	-	-	-	-
Fachhochschule für Polizei Sachsen Rothenburg	408	408	397	11	-	-	-	-	-
Fachhochschulabschluss	408	408	397	11	-	-	-	-	-
Fachhochschule der Sächsischen Verwaltung Meißen	699	699	697	-	1	1	-	-	-
Fachhochschulabschluss	699	699	697	-	1	1	-	-	-

6. Studenten und Studienanfänger im Wintersemester 2004/05 nach Hochschulen und Fakultäten

Hochschule Fakultät/Fachbereich	Studenten		Studienanfänger		Ausländer
	insgesamt	weiblich	insgesamt	weiblich	
Hochschulen					
Insgesamt	106 552	50 140	18 853	8 693	9 092
Universitäten					
Universität Leipzig	29 119	17 307	4 645	2 827	2 346
Deutsches Literaturinstitut Leipzig	80	44	7	5	5
Erziehungswissenschaftliche Fakultät	1 541	1 292	186	158	21
Fakultät Biowissenschaft/Pharmazie/ Psychologie	1 767	1 366	235	189	86
Fakultät für Chemie und Mineralogie	647	252	155	54	63
Fakultät für Geschichte, Kunst- und Orientwissenschaften	3 622	2 213	605	391	179
Fakultät für Mathematik und Informatik	1 636	388	342	102	300
Fakultät für Physik und Geowissen- schaften	1 379	473	261	79	118
Fakultät für Sozialwissenschaften und Philosophie	3 263	1 855	426	254	168
Juristenfakultät	1 543	823	245	136	75
Medizinische Fakultät	3 212	1 909	463	301	204
Philologische Fakultät	5 272	4 161	988	788	756
Sportwissenschaftliche Fakultät	1 180	448	191	63	78
Theologische Fakultät	345	171	59	28	21
Veterinärmedizinische Fakultät	1 023	845	136	115	25
Wirtschaftswissenschaftliche Fakultät	2 609	1 067	346	164	247
Technische Universität Dresden	32 370	14 807	5 741	2 577	2 985
Biotechnologisches Zentrum	68	35	22	13	47
Fakultät Architektur	1 381	788	144	73	157
Fakultät Bauingenieurwesen	716	209	147	49	98
Fakultät Elektrotechnik und Informationstechnik	2 140	181	540	36	371
Fakultät Erziehungswissenschaften	1 937	1 516	305	248	81
Fakultät Forst-, Geo-, Hydrowissen- schaften	2 737	1 294	491	253	143
Fakultät Informatik	2 502	449	454	88	293
Fakultät Maschinenwesen	3 674	576	780	105	303
Fakultät Mathematik/Naturwissen- schaften	3 865	2 024	805	440	357
Fakultät Sprach-, Literatur- und Kulturwissenschaften	3 005	2 400	574	466	443
Fakultät Verkehrswissenschaft	1 331	446	278	94	60
Fakultät Wirtschaftswissenschaften	2 502	1 025	483	234	203
Juristische Fakultät	1 229	726	58	40	78
Medizinische Fakultät	2 002	1 272	305	209	147
Philosophische Fakultät	3 281	1 866	355	229	204

Noch: 6. Studenten und Studienanfänger im Wintersemester 2004/05 nach Hochschulen
und Fakultäten

Hochschule Fakultät/Fachbereich	Studenten		Studienanfänger		Ausländer
	insgesamt	weiblich	insgesamt	weiblich	
noch: Universitäten					
Technische Universität Chemnitz	10 160	4 475	1 617	756	676
Fakultät für Elektro- und Informations- technik	503	37	59	3	72
Fakultät für Informatik	818	80	111	8	82
Fakultät für Maschinenbau	1 146	121	217	22	91
Fakultät für Mathematik	317	127	75	38	31
Fakultät für Naturwissenschaften	488	132	76	26	60
Fakultät für Wirtschaftswissenschaften	2 222	932	314	154	173
Philosophische Fakultät	4 666	3 046	765	505	167
Technische Universität Bergakademie Freiberg	4 449	1 633	922	313	516
Fakultät für Chemie und Physik	343	198	74	44	8
Fakultät für Geowissenschaften, Geotechnik und Bergbau	879	394	198	77	65
Fakultät für Maschinenbau, Verfahrens- und Energietechnik	858	196	176	38	105
Fakultät für Mathematik und Informatik	345	80	60	16	37
Fakultät für Werkstoffwissenschaft und Werkstofftechnologie	561	138	143	30	84
Fakultät für Wirtschaftswissenschaften	1 463	627	271	108	217
Internationales Hochschulinstitut Zittau	300	187	44	24	263
Handelshochschule Leipzig	267	62	27	10	52
Dresden International University	62	18	11	2	12
Kunsthochschulen					
Hochschule für Bildende Künste Dresden	527	374	73	61	43
Hochschule für Grafik und Buchkunst Leipzig	526	286	46	19	38
Hochschule für Musik und Theater Leipzig	821	464	95	54	227
Hochschule für Musik Dresden	618	333	86	40	172
Palucca Schule Dresden – Hochschule für Tanz	164	121	49	39	15
Hochschule für Kirchenmusik Dresden	33	13	5	2	2
Hochschule für Kirchenmusik Görlitz	11	5	2	1	-

Noch: 6. Studenten und Studienanfänger im Wintersemester 2004/05 nach Hochschulen
und Fakultäten

Hochschule Fakultät/Fachbereich	Studenten		Studienanfänger		Ausländer
	insgesamt	weiblich	insgesamt	weiblich	
Fachhochschulen (ohne Verwaltungsfachhochschulen)					
Hochschule für Technik und Wirtschaft Dresden (FH)	5 089	1 510	1 029	310	151
Fachbereich Bauingenieurwesen/ Architektur	562	165	113	31	4
Fachbereich Elektrotechnik	773	31	178	11	9
Fachbereich Gestaltung	83	35	17	6	2
Fachbereich Informatik/Mathematik	667	118	126	18	14
Fachbereich Landbau/Landespflege	520	303	98	53	4
Fachbereich Maschinenbau/Verfahrens- technik	978	122	205	41	28
Fachbereich Vermessungswesen/ Kartographie	542	184	96	32	4
Fachbereich Wirtschaftswissenschaften	964	552	196	118	86
Hochschule für Technik, Wirtschaft und Kultur Leipzig (FH)	5 758	2 098	1 170	412	233
Fachbereich Bauwesen	1 275	421	310	98	68
Fachbereich Buch und Museum	491	400	96	79	11
Fachbereich Elektrotechnik und Informationstechnik	633	28	142	3	29
Fachbereich Informatik, Mathematik und Naturwissenschaften	688	134	126	32	28
Fachbereich Maschinen- und Energie- technik	835	91	155	18	15
Fachbereich Polygrafische Technik	653	333	117	57	27
Fachbereich Sozialwesen	394	314	66	50	10
Fachbereich Wirtschaftswissenschaften	789	377	158	75	45
Hochschule Mittweida (FH)	4 769	1 479	951	261	760
Fachbereich Informations- und Elektro- technik	680	57	107	12	122
Fachbereich Maschinenbau/Feinwerk- technik	945	165	196	25	143
Fachbereich Mathematik/Physik/ Informatik	693	180	140	42	45
Fachbereich Medien	830	341	140	73	18
Fachbereich Soziale Arbeit	416	323	40	33	13
Fachbereich Wirtschaftswissenschaften	1 205	413	328	76	419
Hochschule Zittau/Görlitz (FH)	3 556	1 804	821	415	418
Fachbereich Bauwesen	499	226	123	64	82
Fachbereich Elektro- und Informations- technik	347	26	93	8	33
Fachbereich Informatik	225	44	59	9	39
Fachbereich Maschinenwesen	360	33	82	8	24
Fachbereich Mathematik/Naturwissen- schaften	444	257	113	58	49
Fachbereich Sozialwesen	685	560	135	113	18
Fachbereich Sprachen	205	169	64	58	73
Fachbereich Wirtschaftswissenschaften	791	489	152	97	100

Noch: 6. Studenten und Studienanfänger im Wintersemester 2004/05 nach Hochschulen
und Fakultäten

Hochschule Fakultät/Fachbereich	Studenten		Studienanfänger		Ausländer
	insgesamt	weiblich	insgesamt	weiblich	
noch: Fachhochschulen (ohne Verwaltungsfachhochschulen)					
Westsächsische Hochschule Zwickau (FH)	4 564	1 557	915	304	92
Fachbereich Angewandte Kunst	179	128	32	25	9
Fachbereich Architektur	129	72	39	23	2
Fachbereich Elektrotechnik	449	12	114	1	5
Fachbereich Gesundheits- und Pflege- wissenschaft	226	181	10	9	-
Fachbereich Maschinenbau und Kraft- fahrzeugtechnik	1 385	96	277	19	18
Fachbereich Physikalische Technik/ Informatik	572	105	133	15	11
Fachbereich Sprachen	322	274	81	71	8
Fachbereich Textil- und Ledertechnik	111	87	29	22	5
Fachbereich Wirtschaftswissenschaften	1 191	602	200	119	34
Deutsche Telekom AG Fachhochschule Leipzig	518	58	171	11	31
Evangelische Hochschule für Soziale Arbeit Dresden (FH)	492	344	61	46	29
Fachhochschule für Religionspädagogik und Gemeindediakonie Moritzburg	73	47	20	12	-
AKAD.Die Privat-Hochschulen. Fachhochschule Leipzig	944	411	22	16	25
Vogtländische Fachhochschule Plauen	240	125	40	23	6
SparkassenHochschule Lichtenwalde (FH)	2	1	-	-	-
Europa Fachhochschule Fresenius, Außenstelle Zwickau	13	9	13	9	-
Verwaltungsfachhochschulen					
Fachhochschule für Polizei Sachsen Rothenburg	408	123	106	26	-
Fachhochschule der Sächsischen Verwaltung Meißen	699	489	171	123	-

7. Studenten und Studienanfänger im Wintersemester 2004/05 nach Fächergruppen, Studienfächern bzw. angestrebten Lehrämtern

Fächergruppe Studienfach bzw. angestrebte Lehramtsprüfung	Studenten		Studienanfänger		Ausländer
	insgesamt	weiblich	insgesamt	weiblich	
Sprach- und Kulturwissenschaften	22 667	16 343	3 723	2 812	1 920
und zwar					
Afrikanistik	243	166	58	41	44
Ägyptologie	116	94	33	27	2
Allgemeine Sprachwissenschaft/ Indogermanistik	914	702	300	236	150
Allgemeine Literaturwissenschaft	3	3	-	-	3
Alte Geschichte	113	53	11	7	2
Amerikanistik/Amerikakunde	409	299	57	37	28
Angewandte Sprachwissenschaft	2	2	-	-	-
Anglistik/Englisch	1 818	1 463	285	228	93
Arabisch/Arabistik	163	101	31	17	24
Archäologie	120	70	42	27	4
Ausländerpädagogik	40	23	19	9	38
Berufsbezogene Fremdsprachen- ausbildung	424	365	105	94	10
Berufspädagogik	96	59	5	5	4
Bibliothekswissenschaft/-wesen	178	148	35	30	3
Deutsch für Ausländer	721	594	47	38	242
Erwachsenenbildung und außerschulische Jugendbildung	121	85	-	-	2
Erziehungswissenschaft	1 006	807	107	89	28
Ethik	286	234	39	34	-
Europäische Ethnologie und Kultur- wissenschaft	515	388	62	48	13
Ev. Religionspädagogik, kirchliche Bildungsarbeit	158	111	23	14	-
Ev. Theologie, - Religionslehre	346	163	73	38	22
Französisch	628	537	156	134	37
Geistigbehindertenpädagogik/ Praktisch-Bildbaren-Pädagogik	254	201	34	27	-
Germanistik/Deutsch	3 227	2 512	619	490	477
Geschichte	1 506	658	180	72	31
Griechisch	20	8	6	5	5
Grundschul-/Primarstufenpädagogik	729	665	112	104	7
Indologie	52	35	8	6	2
Interdisziplinäre Studien (Schwerpunkt Sprach- und Kulturwissenschaften)	337	239	39	30	110
Italienisch	111	94	21	20	16
Japanologie	184	114	60	32	16
Journalistik	356	184	35	20	3
Kath. Religionspädagogik, kirchliche Bildungsarbeit	13	9	2	1	-
Kath. Theologie, - Religionslehre	19	12	4	1	-
Klassische Philologie	14	11	5	5	2
Körperbehindertenpädagogik	131	105	14	14	-
Latein	153	118	50	40	2
Lernbehindertenpädagogik	136	121	15	13	3
Medienkunde/Kommunikations-/ Informationswissenschaft	1 739	1 176	227	178	89
Mittlere und neuere Geschichte	742	301	85	39	32
Neugriechisch	1	1	-	-	-
Orientalistik, Altorientalistik	25	10	4	2	2
Philosophie	653	257	85	40	34

Noch: 7. Studenten und Studienanfänger im Wintersemester 2004/05 nach
Fächergruppen, Studienfächern bzw. angestrebten Lehrämtern

Fächergruppe Studienfach bzw. angestrebte Lehramtsprüfung	Studenten		Studienanfänger		Ausländer
	insgesamt	weiblich	insgesamt	weiblich	
Noch: Sprach- und Kulturwissenschaften					
Polnisch	125	97	32	27	43
Portugiesisch	38	29	6	4	6
Psychologie	1 895	1 540	263	224	81
Religionswissenschaft	77	53	11	9	-
Romanistik	315	263	72	55	43
Russisch	73	51	10	10	17
Sinologie/Koreanistik	111	65	39	25	8
Slawistik	224	168	38	29	36
Sorbisch	12	8	3	1	4
Spanisch	298	254	33	28	26
Sprachheilpädagogik/Logopädie	105	100	10	9	-
Südslawisch	27	20	4	4	10
Tschechisch	138	118	33	32	36
Ur- und Frühgeschichte	129	69	12	8	-
Verhaltensgestörtenpädagogik	70	57	4	4	1
Völkerkunde (Ethnologie)	133	92	32	27	3
Westslawisch	72	60	28	24	26
Zentralasiatische Sprachen und Kulturen	3	1	-	-	-
Lehramt an:					
Grundschulen	832	765	137	128	8
Mittelschulen	527	395	91	69	1
Gymnasien	3 068	2 125	434	310	33
Förderschulen	703	590	76	66	3
berufsbildenden Schulen	17	13	-	-	-
Sport	1 745	644	286	92	84
und zwar					
Sportpädagogik	1 196	460	191	63	78
Sportwissenschaft	549	184	95	29	6
Lehramt an:					
Grundschulen	13	11	-	-	-
Mittelschulen	40	11	7	1	1
Gymnasien	211	73	21	5	1
Förderschulen	1	-	-	-	-
Rechts-, Wirtschafts- und Sozial- wissenschaften	25 773	13 542	4 156	2 217	2 205
und zwar					
Archivwesen	148	112	28	20	4
Betriebswirtschaftslehre	8 202	4 340	1 259	745	825
Europäische Wirtschaft	224	179	62	47	49
Finanzverwaltung	178	118	36	26	-
Innere Verwaltung	257	174	69	50	-
Interdisziplinäre Studien (Schwerpunkt Rechts-, Wirtschafts- und Sozialwissen- schaften)	338	207	87	58	41
Internationale Betriebswirtschaft/ Management	138	40	46	15	114
Lernbereich Gesellschaftslehre	189	118	6	2	-
Politikwissenschaft/Politologie	1 367	555	217	101	90
Polizei/Verfassungsschutz	408	123	106	26	-
Rechtspflege	66	54	17	14	-
Rechtswissenschaft	2 772	1 549	303	176	153

Noch: 7. Studenten und Studienanfänger im Wintersemester 2004/05 nach
Fächergruppen, Studienfächern bzw. angestrebten Lehrämtern

Fächergruppe Studienfach bzw. angestrebte Lehramtsprüfung	Studenten		Studienanfänger		Ausländer
	insgesamt	weiblich	insgesamt	weiblich	
Noch: Rechts, Wirtschafts- und Sozial- wissenschaften					
Sozialkunde	3	2	-	-	-
Sozialpädagogik	1 042	840	120	108	23
Sozialversicherung	198	143	49	33	-
Sozialwesen	1 889	1 468	244	197	63
Sozialwissenschaft	105	68	9	7	57
Soziologie	1 678	1 082	252	171	69
Touristik	163	140	24	22	15
Verkehrswesen	574	300	129	64	26
Volkswirtschaftslehre	701	232	114	47	82
Wirtschaftsingenieurwesen	3 807	857	788	154	551
Wirtschaftspädagogik	731	498	123	83	8
Wirtschaftsrecht	20	4	1	-	1
Wirtschaftswissenschaften	575	339	67	51	34
Lehramt an:					
Mittelschulen	118	79	1	1	-
Gymnasien	120	70	5	1	-
berufsbildenden Schulen	172	128	22	19	-
Mathematik, Naturwissenschaften und zwar	18 490	6 131	3 535	1 271	1 840
Astronomie, Astrophysik	1	-	-	-	-
Biochemie	251	166	34	22	16
Biologie	1 013	735	127	93	94
Biotechnologie	401	241	103	66	70
Chemie	1 744	777	431	191	197
Computer- und Kommunikationstechniken	109	27	24	7	1
Geographie/Erdkunde	1 324	645	190	101	21
Geologie/Paläontologie	450	207	56	24	18
Geoökologie/Biogeographie	280	189	56	36	5
Geophysik	92	36	17	4	2
Geowissenschaften	31	5	12	1	1
Informatik	3 886	450	619	63	556
Ingenieurinformatik/Technische Informatik	624	47	78	6	146
Interdisziplinäre Studien (Schwerpunkt Naturwissenschaften)	312	150	46	31	15
Lebensmittelchemie	227	170	60	44	12
Mathematik	1 474	553	394	184	107
Medieninformatik	1 684	399	379	96	90
Meteorologie	207	97	72	34	6
Mineralogie	65	24	8	1	5
Pharmazie	266	221	47	42	18
Physik	1 562	267	334	62	187
Technomathematik	124	35	28	9	4
Wirtschafts-/Sozialgeographie	1	-	-	-	-
Wirtschaftsinformatik	1 464	256	199	38	117
Wirtschaftsmathematik	898	434	221	116	152
Lehramt an:					
Grundschulen	7	6	-	-	-
Mittelschulen	271	190	102	73	1
Gymnasien	825	417	199	110	4
Förderschulen	2	2	-	-	-
berufsbildenden Schulen	22	13	-	-	-

Noch: 7. Studenten und Studienanfänger im Wintersemester 2004/05 nach
Fächergruppen, Studienfächern bzw. angestrebten Lehrämtern

Fächergruppe Studienfach bzw. angestrebte Lehramtsprüfung	Studenten		Studienanfänger		Ausländer
	insgesamt	weiblich	insgesamt	weiblich	
Humanmedizin/					
Gesundheitswissenschaften	5 429	3 357	810	550	336
Gesundheitspädagogik	136	123	30	28	-
Gesundheitswissenschaften/- management	160	107	28	24	7
Medizin (Allgemein-Medizin)	4 467	2 697	629	416	291
Zahnmedizin	666	430	123	82	38
Lehramt an:					
LA Berufliche Schulen	136	123	30	28	-
Veterinärmedizin	1 023	845	136	115	25
Agrar-, Forst- und Ernährungs- wissenschaften	1 725	995	257	138	72
und zwar					
Agrarwissenschaft/Landwirtschaft	179	91	35	17	-
Forstwissenschaft, -wirtschaft	587	232	77	31	38
Gartenbau	146	95	31	20	2
Haushalts- und Ernährungswissenschaft	204	165	39	32	1
Holzwirtschaft	20	4	1	1	2
Landespflege/Landschaftsgestaltung	589	408	74	37	29
Lehramt an:					
Mittelschulen	46	38	1	1	-
berufsbildenden Schulen	157	126	38	31	-
Ingenieurwissenschaften	24 968	5 237	5 286	1 055	2 025
und zwar					
Abfallwirtschaft	176	85	53	27	19
Angewandte Systemwissenschaften	2	-	-	-	1
Archäometrie (Ingenieurarchäologie)	65	36	8	3	-
Architektur	1 791	953	266	147	150
Bauingenieurwesen/Ingenieurbau	2 431	559	513	131	200
Bergbau/Bergtechnik	176	30	50	9	42
Chemie-Ingenieurwesen/Chemietechnik	256	113	83	41	11
Druck- und Reproduktionstechnik	991	421	171	79	35
Elektrotechnik/Elektronik	3 581	230	771	39	462
Energietechnik (ohne Elektrotechnik)	233	30	52	5	4
Fahrzeugtechnik	1 151	25	260	10	23
Feinwerktechnik	1	-	-	-	-
Fertigungs-/Produktionstechnik	382	53	71	9	19
Gesundheitstechnik	10	1	-	-	1
Glastechnik/Keramik	83	49	15	10	8
Holz-/Fasertechnik	46	15	-	-	1
Hütten- und Gießereiwesen	24	1	5	-	-
Interdisziplinäre Studien (Schwerpunkt Ingenieurwissenschaften)	560	282	117	65	82
Kartographie	282	146	70	42	4
Markscheidewesen	44	19	2	2	-
Maschinenbau/-wesen	5 428	453	1 185	101	506
Mechatronik	804	49	266	15	42
Metalltechnik	43	12	3	1	-
Mikroelektronik	10	-	-	-	-
Mikrosystemtechnik	370	25	93	6	3
Nachrichten-/Informationstechnik	1 252	104	323	21	55
Physikalische Technik	364	93	73	18	6
Stahlbau	102	13	24	2	2

Noch: 7. Studenten und Studienanfänger im Wintersemester 2004/05 nach
Fächergruppen, Studienfächern bzw. angestrebten Lehrämtern

Fächergruppe Studienfach bzw. angestrebte Lehramtsprüfung	Studenten		Studienanfänger		Ausländer
	insgesamt	weiblich	insgesamt	weiblich	
Noch: Ingenieurwissenschaften					
Textil- und Bekleidungstechnik/-gewerbe	114	90	30	23	8
Umweltschutz	176	109	3	1	21
Umwelttechnik (einschl. Recycling)	684	243	111	36	70
Verfahrenstechnik	688	228	122	43	56
Verkehrswesen	888	160	175	33	34
Vermessungswesen (Geodäsie)	639	200	111	37	11
Versorgungstechnik	49	11	9	3	5
Wasserwirtschaft	476	234	121	63	36
Werkstoffwissenschaften	596	165	130	33	108
Lehramt an:					
berufsbildenden Schulen	168	55	20	10	-
Kunst, Kunstwissenschaft	4 732	3 046	664	443	585
und zwar					
Angewandte Kunst	555	382	83	67	32
Bildende Kunst/Grafik	346	182	27	13	26
Bildhauerei/Plastik	92	61	12	8	17
Darstellende Kunst/Bühnenkunst/Regie	132	90	28	18	14
Dirigieren	81	36	12	6	33
Gesang	207	136	19	15	54
Grafikdesign/Kommunikationsgestaltung	124	87	12	8	11
Industriedesign/Produktgestaltung	188	77	29	9	7
Instrumentalmusik	125	92	16	13	83
Jazz und Populärmusik	125	21	19	4	12
Kirchenmusik	57	24	7	3	4
Komposition	42	15	9	2	27
Kunsterziehung	387	342	51	47	3
Kunstgeschichte, Kunstwissenschaft	498	394	70	53	22
Musikerziehung	369	248	37	23	27
Musikwissenschaft/-geschichte	241	134	28	20	39
Neue Medien	164	63	37	17	4
Orchestermusik	414	226	68	32	156
Restaurierungskunde	69	60	10	10	2
Schauspiel	107	52	9	3	5
Tanzpädagogik	32	31	21	21	1
Theaterwissenschaft	377	293	60	51	6
Lehramt an:					
Grundschulen	32	31	2	2	1
Mittelschulen	57	45	13	8	-
Gymnasien	468	368	52	42	3
Insgesamt	106 552	50 140	18 853	8 693	9 092
darunter Lehramtsstudenten	8 013	5 674	1 251	905	56
davon Lehramt an:					
Grundschulen	884	813	139	130	9
Mittelschulen	1 059	758	215	153	3
Gymnasien	4 692	3 053	711	468	41
Förderschulen	706	592	76	66	3
berufsbildenden Schulen	672	458	110	88	-

7.1 Studenten und Studienanfänger an Universitäten im Wintersemester 2004/05 nach Fächergruppen, Studienfächern bzw. angestrebten Lehrämtern

Fächergruppe Studienfach bzw. angestrebte Lehramtsprüfung	Studenten		Studienanfänger		Ausländer
	insgesamt	weiblich	insgesamt	weiblich	
Universitäten					
Insgesamt	76 727	38 489	13 007	6 509	6 850
darunter Lehramtsstudenten	7 828	5 552	1 228	890	53
davon Lehramt an:					
Grundschulen	873	802	137	128	8
Mittelschulen	1 056	756	214	153	3
Gymnasien	4 521	2 944	691	455	39
Förderschulen	706	592	76	66	3
berufsbildenden Schulen	672	458	110	88	-
Universität Leipzig					
Sprach- und Kulturwissenschaften	12 308	8 729	1 977	1 447	1 052
und zwar					
Afrikanistik	243	166	58	41	44
Ägyptologie	116	94	33	27	2
Allgemeine Sprachwissenschaft/ Indogermanistik	437	315	193	142	106
Allgemeine Literaturwissenschaft	1	1	-	-	1
Alte Geschichte	53	27	5	3	1
Amerikanistik/Amerikakunde	262	188	39	26	10
Angewandte Sprachwissenschaft	2	2	-	-	-
Anglistik/Englisch	950	777	137	108	41
Arabisch/Arabistik	163	101	31	17	24
Archäologie	120	70	42	27	4
Deutsch für Ausländer	646	525	47	38	242
Erziehungswissenschaft (Pädagogik)	428	332	44	33	15
Ethik	109	80	3	2	-
Europäische Ethnologie und Kulturwissenschaft	515	388	62	48	13
Ev. Religionspädagogik, kirchliche Bildungsarbeit	55	44	2	1	-
Evang. Theologie, - Religionslehre	290	127	57	27	21
Französisch	461	397	111	97	35
Geistigbehindertenpädagogik/ Praktisch-Bildbaren-Pädagogik	254	201	34	27	-
Germanistik/Deutsch	1 621	1 246	309	252	147
Geschichte	613	277	63	16	7
Griechisch	18	8	6	5	5
Grundschul-/Primarstufenpädagogik	383	342	64	57	2
Indologie	52	35	8	6	2
Interdisziplinäre Studien (Schwerpunkt Sprach- und Kulturwissenschaften)	65	53	5	4	35
Italienisch	103	87	21	20	16
Japanologie	184	114	60	32	16
Journalistik	356	184	35	20	3
Körperbehindertenpädagogik	131	105	14	14	-
Latein	69	56	25	20	1
Lernbehindertenpädagogik	136	121	15	13	3
Medienkunde/Kommunikations-/ Informationswissenschaft	658	442	80	59	48

Noch: 7.1 Studenten und Studienanfänger an Universitäten im Wintersemester 2004/05 nach
Fächergruppen, Studienfächern bzw. angestrebten Lehrämtern

Fächergruppe Studienfach bzw. angestrebte Lehramtsprüfung	Studenten		Studienanfänger		Ausländer
	insgesamt	weiblich	insgesamt	weiblich	
noch: Universität Leipzig					
Noch: Rechts-, Wirtschafts- und Sozial- wissenschaften					
Wirtschaftspädagogik	183	107	31	14	1
Lehramt an:					
Mittelschulen	26	19	1	1	-
Gymnasien	52	32	1	-	-
Mathematik, Naturwissenschaften	5 067	1 974	953	362	561
und zwar					
Biochemie	251	166	34	22	16
Biologie	586	437	75	55	19
Chemie	622	239	155	54	60
Geographie/Erdkunde	402	177	39	18	5
Geologie/Paläontologie	198	87	2	-	4
Geophysik	36	16	1	-	1
Informatik	1 025	145	164	26	208
Mathematik	380	151	107	47	28
Meteorologie	207	97	72	34	6
Mineralogie	25	13	-	-	3
Pharmazie	266	221	47	42	18
Physik	536	96	147	27	102
Wirtschaftsinformatik	302	37	39	8	27
Wirtschaftsmathematik	231	92	71	29	64
Lehramt an:	1	1	-	-	-
Grundschulen	58	41	25	13	-
Mittelschulen	355	184	87	45	2
Gymnasien	2	2	-	-	-
Förderschulen	1	-	-	-	-
Humanmedizin/					
Gesundheitswissenschaften	3 212	1 909	463	301	204
Medizin (Allgemein-Medizin)	2 852	1 683	394	257	193
Zahnmedizin	360	226	69	44	11
Veterinärmedizin	1 023	845	136	115	25
Ingenieurwissenschaften	187	40	8	1	31
Bauingenieurwesen/Ingenieurbau	187	40	8	1	31
Kunst, Kunstwissenschaft	1 167	884	164	133	43
und zwar					
Angewandte Kunst	80	44	7	5	5
Kunsterziehung	190	171	32	31	1
Kunstgeschichte, Kunstwissenschaft	316	256	39	30	7
Musikerziehung	39	30	7	4	-
Musikwissenschaft/-geschichte	165	90	19	12	24
Theaterwissenschaft	377	293	60	51	6
Lehramt an:					
Mittelschulen	41	33	8	5	-
Gymnasien	139	124	17	17	-
Zusammen	29 119	17 307	4 645	2 827	2 346

Noch: 7.1 Studenten und Studienanfänger an Universitäten im Wintersemester 2004/05 nach
Fächergruppen, Studienfächern bzw. angestrebten Lehrämtern

Fächergruppe Studienfach bzw. angestrebte Lehramtsprüfung	Studenten		Studienanfänger		Ausländer
	insgesamt	weiblich	insgesamt	weiblich	
noch: Universität Leipzig					
Noch: Rechts-, Wirtschafts- und Sozial- wissenschaften					
Wirtschaftspädagogik	183	107	31	14	1
Lehramt an:					
Mittelschulen	26	19	1	1	-
Gymnasien	52	32	1	-	-
Mathematik, Naturwissenschaften	5 067	1 974	953	362	561
und zwar					
Biochemie	251	166	34	22	16
Biologie	586	437	75	55	19
Chemie	622	239	155	54	60
Geographie/Erdkunde	402	177	39	18	5
Geologie/Paläontologie	198	87	2	-	4
Geophysik	36	16	1	-	1
Informatik	1 025	145	164	26	208
Mathematik	380	151	107	47	28
Meteorologie	207	97	72	34	6
Mineralogie	25	13	-	-	3
Pharmazie	266	221	47	42	18
Physik	536	96	147	27	102
Wirtschaftsinformatik	302	37	39	8	27
Wirtschaftsmathematik	231	92	71	29	64
Lehramt an:	1	1	-	-	-
Grundschulen	58	41	25	13	-
Mittelschulen	355	184	87	45	2
Gymnasien	2	2	-	-	-
Förderschulen	1	-	-	-	-
Humanmedizin/					
Gesundheitswissenschaften	3 212	1 909	463	301	204
Medizin (Allgemein-Medizin)	2 852	1 683	394	257	193
Zahnmedizin	360	226	69	44	11
Veterinärmedizin	1 023	845	136	115	25
Ingenieurwissenschaften	187	40	8	1	31
Bauingenieurwesen/Ingenieurbau	187	40	8	1	31
Kunst, Kunstwissenschaft	1 167	884	164	133	43
und zwar					
Angewandte Kunst	80	44	7	5	5
Kunsterziehung	190	171	32	31	1
Kunstgeschichte, Kunstwissenschaft	316	256	39	30	7
Musikerziehung	39	30	7	4	-
Musikwissenschaft/-geschichte	165	90	19	12	24
Theaterwissenschaft	377	293	60	51	6
Lehramt an:					
Mittelschulen	41	33	8	5	-
Gymnasien	139	124	17	17	-
Zusammen	29 119	17 307	4 645	2 827	2 346

Noch: 7.1 Studenten und Studienanfänger an Universitäten im Wintersemester 2004/05 nach
Fächergruppen, Studienfächern bzw. angestrebten Lehrämtern

Fächergruppe Studienfach bzw. angestrebte Lehramtsprüfung	Studenten		Studienanfänger		Ausländer
	insgesamt	weiblich	insgesamt	weiblich	
Technische Universität Dresden					
Sprach- und Kulturwissenschaften	6 165	4 492	973	759	645
und zwar					
Allgemeine Sprachwissenschaft/ Indogermanistik	286	238	96	84	35
Alte Geschichte	55	23	6	4	1
Amerikanistik/Amerikakunde	147	111	18	11	18
Anglistik/Englisch	548	433	83	70	42
Ausländerpädagogik	40	23	19	9	38
Berufspädagogik	60	44	5	5	4
Deutsch für Ausländer	75	69	-	-	-
Ethik	175	153	36	32	-
Ev. Religionspädagogik, kirchliche Bildungsarbeit	30	20	1	1	-
Evang. Theologie, - Religionslehre	56	36	16	11	1
Französisch	162	135	45	37	2
Germanistik/Deutsch	1 247	986	203	159	291
Geschichte	796	340	84	39	15
Griechisch	2	-	-	-	-
Grundschul-/Primarstufenpädagogik	346	323	48	47	5
Interdisziplinäre Studien (Schwerpunkt Sprach- und Kulturwissenschaften)	118	85	3	2	58
Italienisch	8	7	-	-	-
Kath. Religionspädagogik, kirchliche Bildungsarbeit	13	9	2	1	-
Kath. Theologie, - Religionslehre	19	12	4	1	-
Klassische Philologie	14	11	5	5	2
Latein	84	62	25	20	1
Medienkunde/Kommunikations-/ Informationswissenschaft	307	213	37	34	25
Mittlere und neuere Geschichte	121	54	4	4	2
Philosophie	231	92	30	13	16
Psychologie	772	645	103	90	36
Romanistik	284	235	72	55	36
Russisch	10	8	2	2	2
Slawistik	118	90	21	18	14
Spanisch	41	35	5	5	1
Lehramt an:					
Grundschulen	445	417	73	71	6
Mittelschulen	313	235	42	30	-
Gymnasien	1 308	925	194	149	13
berufsbildenden Schulen	16	13	-	-	-
Sport	13	11	-	-	-
und zwar					
Sportpädagogik	13	11	-	-	-
Lehramt an:					
Grundschulen	13	11	-	-	-

Noch: 7.1 Studenten und Studienanfänger an Universitäten im Wintersemester 2004/05 nach
Fächergruppen, Studienfächern bzw. angestrebten Lehrämtern

Fächergruppe Studienfach bzw. angestrebte Lehramtsprüfung	Studenten		Studienanfänger		Ausländer
	insgesamt	weiblich	insgesamt	weiblich	
noch: Technische Universität Dresden					
Rechts-, Wirtschafts- und Sozial- wissenschaften	5 838	3 264	813	483	369
und zwar					
Betriebswirtschaftslehre	916	553	162	117	107
Interdisziplinäre Studien (Schwerpunkt Rechts-, Wirtschafts- und Sozialwissen- schaften)	81	54	16	12	22
Lernbereich Gesellschaftslehre	108	65	4	1	-
Politikwissenschaft/Politologie	362	152	30	16	21
Rechtswissenschaft	1 229	726	58	40	78
Sozialkunde	3	2	-	-	-
Sozialpädagogik	804	638	92	82	18
Soziologie	546	360	63	48	34
Verkehrswesen	574	300	129	64	26
Volkswirtschaftslehre	237	84	54	22	31
Wirtschaftsingenieurwesen	679	143	145	36	23
Wirtschaftspädagogik	237	171	58	45	2
Wirtschaftswissenschaften	62	16	2	-	7
Lehramt an:					
Mittelschulen	34	24	-	-	-
Gymnasien	66	36	4	1	-
berufsbildenden Schulen	158	119	22	19	-
Mathematik, Naturwissenschaften	6 963	2 394	1 391	548	710
und zwar					
Astronomie, Astrophysik	1	-	-	-	-
Biologie	427	298	52	38	75
Biotechnologie	158	93	48	35	57
Chemie	653	328	161	85	104
Geographie/Erdkunde	922	468	151	83	16
Informatik	1 209	167	148	16	223
Lebensmittelchemie	227	170	60	44	12
Mathematik	533	236	170	89	22
Medieninformatik	1 293	282	306	72	70
Physik	831	142	159	30	59
Technomathematik	73	19	16	4	3
Wirtschaftsinformatik	371	58	62	14	33
Wirtschaftsmathematik	265	133	58	38	36
Lehramt an:					
Grundschulen	6	5	-	-	-
Mittelschulen	210	148	77	60	1
Gymnasien	441	221	112	65	2
berufsbildenden Schulen	20	12	-	-	-
Humanmedizin/ Gesundheitswissenschaften	2 057	1 341	319	225	125
Gesundheitspädagogik	136	123	30	28	-
Medizin (Allgemein-Medizin)	1 615	1 014	235	159	98
Zahnmedizin	306	204	54	38	27
Lehramt an:					
berufsbildenden Schulen	136	123	30	28	-

Noch: 7.1 Studenten und Studienanfänger an Universitäten im Wintersemester 2004/05 nach
Fächergruppen, Studienfächern bzw. angestrebten Lehrämtern

Fächergruppe Studienfach bzw. angestrebte Lehramtsprüfung	Studenten		Studienanfänger		Ausländer
	insgesamt	weiblich	insgesamt	weiblich	
noch: Technische Universität Dresden					
Agrar-, Forst- und Ernährungs- wissenschaften	1 205	692	159	85	68
und zwar					
Forstwissenschaft, -wirtschaft	587	232	77	31	38
Haushalts- und Ernährungswissenschaft	204	165	39	32	1
Holzwirtschaft	20	4	1	1	2
Landespflege/Landschaftsgestaltung	394	291	42	21	27
Lehramt an:					
Mittelschulen	46	38	1	1	-
berufsbildenden Schulen	157	126	38	31	-
Ingenieurwissenschaften	9 695	2 275	2 027	431	1 037
und zwar					
Abfallwirtschaft	176	85	53	27	19
Architektur	987	497	102	52	130
Bauingenieurwesen/Ingenieurbau	808	241	159	56	98
Chemie-Ingenieurwesen/Chemietechnik	61	29	29	12	11
Elektrotechnik/Elektronik	1 554	143	337	26	342
Holz-/Fasertechnik	46	15	-	-	1
Kartographie	154	85	39	27	3
Maschinenbau/-wesen	2 758	267	624	61	217
Mechatronik	603	39	205	10	29
Metalltechnik	41	11	3	1	-
Textil- und Bekleidungstechnik/-gewerbe	3	3	1	1	3
Umweltschutz	176	109	3	1	21
Umwelttechnik (einschl. Recycling)	157	64	3	1	19
Verfahrenstechnik	469	161	100	36	37
Verkehringenieurwesen	757	146	149	30	34
Vermessungswesen (Geodäsie)	225	77	46	20	8
Wasserwirtschaft	476	234	121	63	36
Werkstoffwissenschaften	244	69	53	7	29
Lehramt an:					
berufsbildenden Schulen	168	55	20	10	-
Kunst, Kunstwissenschaft	434	338	59	46	31
und zwar					
Kunsterziehung	184	158	18	15	1
Kunstgeschichte, Kunstwissenschaft	182	138	31	23	15
Musikerziehung	5	4	1	-	-
Musikwissenschaft/-geschichte	63	38	9	8	15
Lehramt an:					
Grundschulen	21	20	-	-	-
Mittelschulen	13	10	4	3	-
Gymnasien	155	132	15	12	1
Zusammen	32 370	14 807	5 741	2 577	2 985

Noch: 7.1 Studenten und Studienanfänger an Universitäten im Wintersemester 2004/05 nach
Fächergruppen, Studienfächern bzw. angestrebten Lehrämtern

Fächergruppe Studienfach bzw. angestrebte Lehramtsprüfung	Studenten		Studienanfänger		Ausländer
	insgesamt	weiblich	insgesamt	weiblich	
Technische Universität Chemnitz					
Sprach- und Kulturwissenschaften	2 713	2 007	448	342	121
und zwar					
Allgemeine und vergleichende Literaturwissenschaft	1	1	-	-	1
Alte Geschichte	5	3	-	-	-
Anglistik/Amerikanistik	314	250	65	50	10
Anglistik/Englisch	6	3	-	-	-
Berufspädagogik	36	15	-	-	-
Englische Sprachwissenschaft	2	2	-	-	-
Erwachsenenbildung und außerschulische Jugendbildung	121	85	-	-	2
Erziehungswissenschaft (Pädagogik)	578	475	63	56	13
Ethik	2	1	-	-	-
Europastudien	88	75	25	20	12
Französisch	5	5	-	-	-
Fremdsprachen in der Erwachsenenbildung	102	91	24	23	2
Germanische Literaturwissenschaft	1	1	-	-	1
Germanistik/Deutsch	359	280	107	79	39
Germanistische Sprachwissenschaft	2	2	-	-	1
Geschichte	97	41	33	17	9
Geschichte des Mittelalters	25	19	4	3	-
Interkulturelle Kommunikation	133	104	1	1	8
Medienkunde/Kommunikations-/ Informationswissenschaft	272	185	27	22	5
Neuere und Neueste Geschichte	84	30	27	9	2
Philosophie	74	34	17	15	2
Psychologie	321	259	51	45	7
Romanistik (Romanische Philologie, Einzelsprachen a. n. g.)	1	1	-	-	1
Romanistik Schwerpunkt Französisch	21	19	-	-	3
Romanistik Schwerpunkt Italienisch	6	6	-	-	-
Technikkommunikation	57	20	4	2	3
Lehramt an:					
Mittelschulen	2	2	-	-	-
Gymnasien	19	13	-	-	-
berufsbildenden Schulen	1	-	-	-	-
Sport	552	185	95	29	6
und zwar					
Kombi-Profil Sportwissenschaft/ Informatik	3	-	-	-	-
Kombi-Profil Sportwissenschaft/ Sportgerätetechnik	73	16	14	2	1
Kombi-Profil Sportwissenschaft/BWL	191	55	40	11	1
Sportpädagogik	3	1	-	-	-
Sportwissenschaft	282	113	41	16	4
Lehramt an:					
Mittelschulen	1	-	-	-	-
Gymnasien	2	1	-	-	-

Noch: 7.1 Studenten und Studienanfänger an Universitäten im Wintersemester 2004/05 nach
Fächergruppen, Studienfächern bzw. angestrebten Lehrämtern

Fächergruppe Studienfach bzw. angestrebte Lehramtsprüfung	Studenten		Studienanfänger		Ausländer
	insgesamt	weiblich	insgesamt	weiblich	
noch: Technische Universität Chemnitz					
Rechts-, Wirtschafts- und Sozial- wissenschaften	3 304	1 719	511	282	188
und zwar					
Berufs- und Wirtschaftspädagogik	107	76	-	-	2
Betriebswirtschaftslehre	1 007	525	157	86	98
Europa Studien - Sozialwissenschaftliche Ausrichtung	110	73	21	17	10
Europa Studien - Wirtschaftswissenschaftliche Ausrichtung	99	66	31	21	9
Europäische Integration	7	6	1	1	3
Gemeinschaftskunde	3	2	-	-	-
Politikwissenschaft/Politologie	441	163	107	46	6
Sozialpädagogik	105	81	-	-	3
Soziologie	457	344	62	49	7
Volkswirtschaftslehre	216	70	36	20	34
Wirtschaft/Technik	58	36	-	-	-
Wirtschaftsingenieurwesen	464	118	62	18	12
Wirtschaftspädagogik	204	144	34	24	3
Wirtschaftswissenschaftliche Aus- bildung für Juristen	26	15	-	-	1
Lehramt an:					
Mittelschulen	58	36	-	-	-
Gymnasien	2	2	-	-	-
berufsbildenden Schulen	14	9	-	-	-
Mathematik, Naturwissenschaften	1 929	399	287	78	198
und zwar					
Angewandte Informatik	388	40	57	6	26
Angewandte Mathematik	70	34	16	11	7
Chemie	189	86	41	18	26
Computational Science	61	7	4	1	6
Informatik	430	40	54	2	56
Mathematik	98	26	24	10	20
Physik	195	29	28	5	26
Technikfolgen Umwelt	43	10	3	2	2
Technomathematik	48	15	12	5	1
Wirtschafts-/Sozialgeographie	1	-	-	-	-
Wirtschaftsinformatik	305	60	25	6	25
Wirtschaftsmathematik	101	52	23	12	3
Lehramt an:					
Mittelschulen	3	1	-	-	-
Gymnasien	29	12	-	-	-
berufsbildenden Schulen	2	1	-	-	-
Ingenieurwissenschaften	1 649	158	276	25	163
und zwar					
Elektrotechnik	320	22	40	2	54
Informationstechnik	173	15	19	1	18
Maschinenbau/-wesen	747	69	147	14	70
Mikroelektronik	10	-	-	-	-
Mikrotechnik/Mechatronik	249	13	54	2	3

Noch: 7.1 Studenten und Studienanfänger an Universitäten im Wintersemester 2004/05 nach
Fächergruppen, Studienfächern bzw. angestrebten Lehrämtern

Fächergruppe Studienfach bzw. angestrebte Lehramtsprüfung	Studenten		Studienanfänger		Ausländer
	insgesamt	weiblich	insgesamt	weiblich	
noch: Technische Universität Chemnitz					
Noch: Ingenieurwissenschaften					
System Engineering	114	32	16	6	18
Verfahrenstechnik	34	7	-	-	-
Werkstoffwissenschaften	2	-	-	-	-
Kunst, Kunstwissenschaft	13	7	-	-	-
und zwar					
Musikerziehung	4	3	-	-	-
Musikwissenschaft/-geschichte	9	4	-	-	-
Lehramt an:					
Gymnasien	3	3	-	-	-
Zusammen	10 160	4 475	1 617	756	676
Technische Universität Bergakademie Freiberg					
Rechts-, Wirtschafts- und Sozial-					
wissenschaften	1 511	641	290	116	217
Betriebswirtschaftslehre	1 093	491	184	89	129
Interdisziplinäre Studien (Schwerpunkt Rechts-, Wirtschafts- und Sozialwissen- schaften)	48	14	19	8	-
Internationale Betriebswirtschaft/ Management	66	21	17	6	65
Wirtschaftsingenieurwesen	183	67	67	12	6
Wirtschaftswissenschaften	121	48	3	1	17
Mathematik, Naturwissenschaften	1 414	625	295	126	79
Chemie	146	69	33	14	3
Geologie/Paläontologie	252	120	54	24	14
Geoökologie/Biogeographie	280	189	56	36	5
Geophysik	56	20	16	4	1
Geowissenschaften	31	5	12	1	1
Ingenieurinformatik/Technische Informatik	67	2	15	-	11
Interdisziplinäre Studien (Schwerpunkt Naturwissenschaften)	197	129	41	30	5
Mathematik	89	40	29	13	7
Mineralogie	40	11	8	1	2
Network Computing	220	25	23	2	18
Wirtschaftsmathematik	36	15	8	1	12
Ingenieurwissenschaften	1 524	367	337	71	220
Archäometrie (Ingenieurarchäologie)	65	36	8	3	-
Bergbau/Bergtechnik	176	30	50	9	42
Elektronik- und Sensormaterialien	27	6	4	-	4
Fahrzeugtechnik	122	5	53	1	5
Glastechnik/Keramik	83	49	15	10	8
Hütten- und Gießereiwesen	24	1	5	-	-
Markscheidewesen	44	19	2	2	-
Maschinenbau/-wesen	356	30	88	7	55
Umwelttechnik (einschl. Recycling)	124	42	17	6	12
Verfahrenstechnik	180	59	22	7	19
Werkstoffwissenschaften	323	90	73	26	75
Zusammen	4 449	1 633	922	313	516

Noch: 7.1 Studenten und Studienanfänger an Universitäten im Wintersemester 2004/05 nach
Fächergruppen, Studienfächern bzw. angestrebten Lehrämtern

Fächergruppe Studienfach bzw. angestrebte Lehramtsprüfung	Studenten		Studienanfänger		Ausländer
	insgesamt	weiblich	insgesamt	weiblich	
Internationales Hochschulinstitut Zittau					
Rechts-, Wirtschafts- und Sozial- wissenschaften	256	155	37	19	238
Betriebswirtschaftslehre	114	69	11	5	107
Sozialwissenschaft	63	49	8	6	57
Wirtschaftsingenieurwesen	79	37	18	8	74
Ingenieurwissenschaften	44	32	7	5	25
Umwelttechnik (einschl. Recycling)	44	32	7	5	25
Zusammen	300	187	44	24	263
Handelshochschule Leipzig					
Rechts-, Wirtschafts- und Sozial- wissenschaften	267	62	27	10	52
Betriebswirtschaftslehre	203	43	6	1	11
Internationale Betriebswirtschaft/ Management	64	19	21	9	41
Dresden International University					
Sprach- und Kulturwissenschaften	9	6	2	2	2
Interdisziplinäre Studien (Schwerpunkt Sprach- und Kulturwissenschaften)	9	6	2	2	2
Rechts-, Wirtschafts- und Sozial- wissenschaften	28	4	9	-	9
Internationale Betriebswirtschaft/ Management	8	-	8	-	8
Wirtschaftsrecht	20	4	1	-	1
Humanmedizin/ Gesundheitswissenschaften	25	8	-	-	1
Gesundheitswissenschaften/ management	25	8	-	-	1
Zusammen	62	18	11	2	12

7.2 Studenten und Studienanfänger an Kunsthochschulen im Wintersemester 2004/05 nach Fächergruppen, Studienfächern bzw. angestrebten Lehrämtern

Fächergruppe Studienfach bzw. angestrebte Lehramtsprüfung	Studenten		Studienanfänger		Ausländer
	insgesamt	weiblich	insgesamt	weiblich	
Kunsthochschulen					
Insgesamt	2 700	1 596	356	216	497
darunter Lehramtsstudenten	185	122	23	15	3
davon Lehramt an:					
Grundschulen	11	11	2	2	1
Mittelschulen	3	2	1	-	-
Gymnasien	171	109	20	13	2
Hochschule für Bildende Künste Dresden					
Kunst, Kunstwissenschaft	527	374	73	61	43
Angewandte Kunst	147	129	31	31	7
Bildende Kunst/Grafik	198	106	18	11	15
Bildhauerei/Plastik	92	61	12	8	17
Kunsterziehung	13	13	1	1	1
Neue Medien	8	5	1	-	1
Restaurierungskunde	69	60	10	10	2
Hochschule für Grafik und Buchkunst Leipzig					
Kunst, Kunstwissenschaft	526	286	46	19	38
Angewandte Kunst	149	81	13	6	11
Bildende Kunst/Grafik	148	76	9	2	11
Grafikdesign/Kommunikations- gestaltung	124	87	12	8	11
Industriedesign/Produktgestaltung	105	42	12	3	5
Hochschule für Musik und Theater Leipzig					
Kunst, Kunstwissenschaft	821	464	95	54	227
und zwar					
Alte Musik	33	22	4	3	12
Dirigieren	18	1	4	-	9
Dramaturgie	29	20	-	-	1
Gesang	97	65	9	9	30
Instrumentalmusik	12	3	2	1	4
Instrumentalmusik (Klavier)	38	32	7	6	33
Jazz/Rock/Pop	71	13	10	3	6
Kirchenmusik	13	6	-	-	2
Komposition	13	3	2	-	8
Korrepitition	28	22	5	5	12
Musical	24	15	1	1	2
Musikerziehung	5	2	-	-	2
Musikpädagogik	50	38	-	-	16
Musikwissenschaft/-geschichte	1	-	-	-	-
Orchestermusik	207	120	31	16	84
Schauspiel	78	32	9	3	4
Schulmusik (Lehramt)	104	70	11	7	2
Lehramt an:					
Gymnasien	104	70	11	7	2

Noch: 7.2 Studenten und Studienanfänger an Kunsthochschulen im Wintersemester 2004/05 nach
Fächergruppen, Studienfächern bzw. angestrebten Lehrämtern

Fächergruppe Studienfach bzw. angestrebte Lehramtsprüfung	Studenten		Studienanfänger		Ausländer
	insgesamt	weiblich	insgesamt	weiblich	
Hochschule für Musik Dresden					
Kunst, Kunstwissenschaft	618	333	86	40	172
und zwar					
Alte Musik	3	3	1	1	1
Dirigieren	20	3	1	-	3
Gesang	86	56	9	5	22
Instrumentalmusik (Klavier)	39	32	2	2	33
Jazz und Populärmusik	1	1	-	-	-
Jazz/Rock/Pop	53	7	9	1	6
Komposition	29	12	7	2	19
Korrepitition	15	10	2	1	9
Musikerziehung	1	1	1	1	1
Musikpädagogik	69	37	5	3	5
Musikwissenschaft/-geschichte	3	2	-	-	-
Orchestermusik	207	106	37	16	72
Rhythmik	11	11	-	-	-
Schulmusik (Lehramt)	81	52	12	8	1
Lehramt an:					
Grundschulen	11	11	2	2	1
Mittelschulen	3	2	1	-	-
Gymnasien	67	39	9	6	-
Palucca Schule Dresden – Hochschule für Tanz					
Kunst, Kunstwissenschaft	164	121	49	39	15
Bühnentanz	125	85	25	16	7
Choreografie	7	5	3	2	7
Tanzpädagogik	32	31	21	21	1
Hochschule für Kirchenmusik Dresden					
Kunst, Kunstwissenschaft	33	13	5	2	2
Kirchenmusik	33	13	5	2	2
Hochschule für Kirchenmusik Görlitz					
Kunst, Kunstwissenschaft	11	5	2	1	-
Kirchenmusik	11	5	2	1	-

7.3 Studenten und Studienanfänger an Fachhochschulen und Verwaltungsfachhochschulen im Wintersemester 2004/05 nach Fächergruppen und Studienfächern

Fächergruppe Studienfach	Studenten		Studienanfänger		Ausländer
	insgesamt	weiblich	insgesamt	weiblich	
Fachhochschulen					
Insgesamt	26 018	9 443	5 213	1 819	1 745
Hochschule für Technik und Wirtschaft Dresden (FH)					
Rechts-, Wirtschafts- und Sozial- wissenschaften	964	552	196	118	86
Betriebswirtschaftslehre	384	260	69	51	36
Europäische Wirtschaft	224	179	62	47	49
Wirtschaftsingenieurwesen	356	113	65	20	1
Mathematik, Naturwissenschaften	667	118	126	18	14
Informatik	191	8	36	1	4
Medieninformatik	201	60	38	12	1
Wirtschaftsinformatik	275	50	52	5	9
Agrar-, Forst- und Ernährungs- wissenschaften	520	303	98	53	4
Agrarwissenschaft/Landwirtschaft	179	91	35	17	-
Gartenbau	146	95	31	20	2
Landespflege/Landschaftsgestaltung	195	117	32	16	2
Ingenieurwissenschaften	2 855	502	592	115	45
Architektur	193	102	40	20	2
Bauingenieurwesen/Ingenieurbau	369	63	73	11	2
Chemie-Ingenieurwesen/Chemietechnik	195	84	54	29	-
Computertechnik/Automatisierungstechnik	205	4	50	2	-
Elektrotechnik/Elektronik	199	7	37	1	4
Fahrzeugtechnik	379	7	73	6	8
Fertigungs-/Produktionstechnik	218	17	43	4	18
Kartographie	128	61	31	15	1
Maschinenbau/-wesen	186	14	35	2	2
Nachrichten-/Informationstechnik	369	20	91	8	5
Vermessungswesen (Geodäsie)	414	123	65	17	3
Kunst, Kunstwissenschaft	83	35	17	6	2
Industriedesign/Produktgestaltung	83	35	17	6	2
Zusammen	5 089	1 510	1 029	310	151
Hochschule für Technik, Wirtschaft und Kultur Leipzig (FH)					
Sprach- und Kulturwissenschaften	344	289	68	59	7
Bibliotheks- und Informations- wissenschaft	178	148	35	30	3
Buchhandel/Verlagswirtschaft	166	141	33	29	4
Rechts-, Wirtschafts- und Sozial- wissenschaften	1 728	857	323	155	65
Betriebswirtschaft	519	301	103	59	43
Museologie	147	111	28	20	4
Sozialarbeit/-pädagogik	394	314	66	50	10

Noch: 7.3 Studenten und Studienanfänger an Fachhochschulen und Verwaltungsfachhochschulen
im Wintersemester 2004/05 nach Fächergruppen und Studienfächern

Fächergruppe Studienfach	Studenten		Studienanfänger		Ausländer
	insgesamt	weiblich	insgesamt	weiblich	
noch: Fachhochschulen					
noch: Hochschule für Technik, Wirtschaft und Kultur Leipzig (FH)					
Noch: Rechts-, Wirtschafts- und Sozial- wissenschaften					
Wirtschaftsingenieurwesen (Bau)	270	76	55	16	2
Wirtschaftsingenieurwesen (Elektrotechnik)	140	10	28	1	4
Wirtschaftsingenieurwesen (Energietechnik)	76	17	-	-	-
Wirtschaftsingenieurwesen (Maschinenbau)	86	15	-	-	-
Wirtschaftsingenieurwesen/ Maschinenbau und Energietechnik	96	13	43	9	2
Mathematik, Naturwissenschaften	688	134	126	32	28
Angewandte Mathematik/ Applied Mathematics	6	2	-	-	1
Informatik	315	14	61	3	15
Informatik/Computer Science Informatik	60	3	-	-	3
Medieninformatik	147	34	28	8	3
Wirtschaftsmathematik	160	81	37	21	6
Ingenieurwissenschaften	2 998	818	653	166	133
Architektur	392	227	65	38	10
Bauingenieurwesen	883	194	245	60	58
Drucktechnik	197	80	40	19	13
Elektrotechnik	443	16	114	2	23
Elektrotechnik/Electrical Engineering	50	2	-	-	2
Energietechnik	233	30	52	5	4
Maschinenbau	344	16	60	4	9
Medientechnik	219	85	38	11	10
Verlagsherstellung	237	168	39	27	4
Zusammen	5 758	2 098	1 170	412	233
Hochschule Mittweida (FH)					
Sprach- und Kulturwissenschaften	346	199	50	34	7
Allgemeine Sprachwissenschaft/ Indogermanistik	10	4	-	-	-
Medienkunde/Kommunikations-/ Informationswissenschaft	336	195	50	34	7
Rechts-, Wirtschafts- und Sozial- wissenschaften	1 621	736	368	109	432
Betriebswirtschaftslehre	610	359	96	60	49
Sozialwesen	407	321	40	33	13
Sozialwissenschaft	9	2	-	-	-
Wirtschaftsingenieurwesen	595	54	232	16	370

Noch: 7.3 Studenten und Studienanfänger an Fachhochschulen und Verwaltungsfachhochschulen
im Wintersemester 2004/05 nach Fächergruppen und Studienfächern

Fächergruppe Studienfach	Studenten		Studienanfänger		Ausländer
	insgesamt	weiblich	insgesamt	weiblich	
noch: Fachhochschulen					
noch: Hochschule Mittweida (FH)					
Mathematik, Naturwissenschaften	711	123	113	29	150
Computer- und Kommunikationstechniken	109	27	24	7	1
Informatik	185	19	45	8	16
Ingenieurinformatik/Technische Informatik	169	5	6	-	109
Interdisziplinäre Studien (Schwerpunkt Naturwissenschaften)	54	14	1	-	4
Mathematik	60	27	16	9	1
Technomathematik	3	1	-	-	-
Wirtschaftsinformatik	131	30	21	5	19
Ingenieurwissenschaften	1 935	363	384	72	168
Angewandte Systemwissenschaften	2	-	-	-	1
Bauingenieurwesen/Ingenieurbau	64	9	6	-	2
Druck- und Reproduktionstechnik	338	88	54	22	8
Elektrotechnik/Elektronik	236	12	47	2	11
Feinwerktechnik	1	-	-	-	-
Gesundheitstechnik	10	1	-	-	1
Interdisziplinäre Studien (Schwerpunkt Ingenieurwissenschaften)	206	102	29	15	2
Maschinenbau/-wesen	436	25	111	8	131
Mechatronik	77	1	25	-	1
Metalltechnik	2	1	-	-	-
Mikrosystemtechnik	72	7	13	2	-
Nachrichten-/Informationstechnik	94	6	17	1	1
Physikalische Technik	130	26	25	7	3
Stahlbau	102	13	24	2	2
Umwelttechnik (einschl. Recycling)	165	72	33	13	5
Kunst, Kunstwissenschaft	156	58	36	17	3
Neue Medien	156	58	36	17	3
Zusammen	4 769	1 479	951	261	760
Hochschule Zittau/Görlitz (FH)					
Sprach- und Kulturwissenschaften	343	263	94	77	78
Kommunikationspsychologie	138	94	30	19	5
Übersetzen (Englisch-Polnisch)	99	77	32	27	40
Übersetzen (Englisch-Tschechisch)	106	92	32	31	33
Rechts-, Wirtschafts- und Sozial- wissenschaften	1 203	856	229	167	107
Betriebswirtschaft	348	210	69	40	56
Heilpädagogik/Behindertenpädagogik	133	121	28	26	2
Sozialarbeit/-pädagogik	414	345	77	68	11
Tourismuswirtschaft/Freizeitpädagogik	163	140	24	22	15
Wirtschaftsingenieurwesen	145	40	31	11	23
Mathematik, Naturwissenschaften	669	301	172	67	88
Angewandte Mathematik	18	12	9	3	3
Biotechnologie	80	53	22	15	4

Noch: 7.3 Studenten und Studienanfänger an Fachhochschulen und Verwaltungsfachhochschulen
im Wintersemester 2004/05 nach Fächergruppen und Studienfächern

Fächergruppe Studienfach	Studenten		Studienanfänger		Ausländer
	insgesamt	weiblich	insgesamt	weiblich	
noch: Fachhochschulen					
noch: Hochschule Zittau/Görlitz (FH)					
Noch: Mathematik, Naturwissenschaften					
Chemie	78	36	25	9	2
Informatik	182	21	52	5	23
Informations- und Kommunikations- management	43	23	7	4	16
Ökologie und Umweltschutz	163	95	33	16	9
Wirtschaftsmathematik	105	61	24	15	31
Humanmedizin/					
Gesundheitswissenschaften	135	99	28	24	6
Kultur und Management	135	99	28	24	6
Ingenieurwissenschaften	1 206	285	298	80	139
Architektur	90	55	20	14	6
Bauingenieurwesen	120	12	22	3	9
Elektronik - KIA	86	5	36	1	-
Elektrotechnik	133	9	21	2	21
Energie- und Umwelttechnik	76	13	20	4	6
Energie- und Umwelttechnik - KIA	5	1	4	1	-
Gebäude- und Infrastrukturmanagement	49	11	9	3	5
Marketing E-Technik/Elektronik	4	3	-	-	-
Maschinenbau	235	16	48	3	18
Maschinenbau - KIA	39	2	10	-	-
Mechatronik	124	9	36	5	12
Verfahrenstechnik	5	1	-	-	-
Wohnungs- und Immobilienwirtschaft	240	148	72	44	62
Zusammen	3 556	1 804	821	415	418
Westfälische Hochschule Zwickau (FH)					
Sprach- und Kulturwissenschaften	366	311	91	80	8
Gebärdensprachdolmetschen	44	37	10	9	-
Languages and Business Administration Chinesisch	107	82	25	21	3
Languages and Business Administration Französisch	108	102	26	24	2
Languages and Business Administration Spanisch	107	90	30	26	3
Rechts-, Wirtschafts- und Sozial- wissenschaften	1 321	731	200	119	30
Betriebswirtschaft	540	342	101	66	22
Management für Betriebe mit öffentlichen Aufgaben	226	158	58	46	1
Pflegemanagement	182	144	-	-	-
Wirtschaftsingenieurwesen	373	87	41	7	7
Mathematik, Naturwissenschaften	341	48	59	2	12
Informatik	289	33	59	2	8
Wirtschaftsinformatik	52	15	-	-	4

Noch: 7.3 Studenten und Studienanfänger an Fachhochschulen und Verwaltungsfachhochschulen
im Wintersemester 2004/05 nach Fächergruppen und Studienfächern

Fächergruppe Studienfach	Studenten		Studienanfänger		Ausländer
	insgesamt	weiblich	insgesamt	weiblich	
noch: Fachhochschulen					
noch: Westsächsische Hochschule Zwickau (FH)					
Ingenieurwissenschaften	2 357	339	533	78	33
Architektur	129	72	39	23	2
Elektrotechnik	182	6	40	-	2
Industrial Management und Engineering	164	36	28	5	1
Informationstechnik	98	5	25	-	-
Kraftfahrzeugelektronik	169	1	49	1	3
Kraftfahrzeugtechnik	650	13	134	3	10
Maschinenbau	327	14	62	2	4
Mikrotechnologie	49	5	26	2	-
Physikalische Technik	215	62	46	10	3
Textil- und Ledertechnik	111	87	29	22	5
Umwelttechnik und Recycling	19	5	2	1	-
Verkehrssystemtechnik	131	14	26	3	-
Versorgungs- und Umwelttechnik	113	19	27	6	3
Kunst, Kunstwissenschaft	179	128	32	25	9
Holzbildhauerkunst	17	7	1	-	2
Holzgestaltung	35	17	8	4	-
Modedesign	39	38	9	9	3
Musikinstrumentenbau	29	9	4	2	2
Textildesign	32	30	3	3	-
Textilkunst	27	27	7	7	2
Zusammen	4 564	1 557	915	304	92
Deutsche Telekom AG Fachhochschule Leipzig					
Ingenieurwissenschaften	518	58	171	11	31
Nachrichten-/Informationstechnik	204	21	65	4	17
Telekommunikationsinformatik	314	37	106	7	14
Evangelische Hochschule für Soziale Arbeit Dresden (FH)					
Rechts-, Wirtschafts- und Sozial- wissenschaften	492	344	61	46	29
Pflegemanagement	70	56	16	16	1
Sozialarbeit/-pädagogik	422	288	45	30	28
Fachhochschule für Religionspädagogik und Gemeindediakonie Moritzburg					
Sprach- und Kulturwissenschaften	73	47	20	12	-
Ev. Religionspädagogik, kirchliche Bildungsarbeit	73	47	20	12	-
AKAD.Die Privat-Hochschulen. Fachhochschule Leipzig					
Rechts-, Wirtschafts- und Sozial- wissenschaften	916	405	22	16	25
Betriebswirtschaftslehre	762	319	18	12	18

Noch: 7.3 Studenten und Studienanfänger an Fachhochschulen und Verwaltungsfachhochschulen
im Wintersemester 2004/05 nach Fächergruppen und Studienfächern

Fächergruppe Studienfach	Studenten		Studienanfänger		Ausländer
	insgesamt	weiblich	insgesamt	weiblich	
noch: Fachhochschulen					
noch: AKAD. Die Privat-Hochschulen. Fachhochschule Leipzig					
Noch: Rechts-, Wirtschafts- und Sozial- wissenschaften					
Sozialwissenschaft	32	16	-	-	-
Wirtschaftsingenieurwesen	50	6	-	-	1
Wirtschaftswissenschaften	72	64	4	4	6
Mathematik, Naturwissenschaften	28	6	-	-	-
Wirtschaftsinformatik	28	6	-	-	-
Zusammen	944	411	22	16	25
Vogtländische Fachhochschule Plauen					
Rechts-, Wirtschafts- und Sozial- wissenschaften	240	125	40	23	6
Betriebswirtschaftslehre	232	124	40	23	4
Wirtschaftswissenschaften	8	1	-	-	2
SparkassenHochschule Lichtenwalde (FH)					
Rechts-, Wirtschafts- und Sozial- wissenschaften	2	1	-	-	-
Wirtschaftswissenschaften	2	1	-	-	-
Europa Fachhochschule Fresenius, Außenstelle Zwickau					
Mathematik, Naturwissenschaften	13	9	13	9	-
Chemie	13	9	13	9	-
Verwaltungsfachhochschulen					
Insgesamt	1 107	612	277	149	-
Fachhochschule für Polizei Sachsen Rothenburg					
Rechts-, Wirtschafts- und Sozial- wissenschaften	408	123	106	26	-
Polizei/Verfassungsschutz	408	123	106	26	-
Fachhochschule der Sächsischen Verwaltung Meißen					
Rechts-, Wirtschafts- und Sozial- wissenschaften	699	489	171	123	-
Finanzverwaltung	178	118	36	26	-
Innere Verwaltung	257	174	69	50	-
Rechtspflege	66	54	17	14	-
Sozialversicherung	198	143	49	33	-

8. Studenten im Wintersemester 2004/05 nach Hochschularten und Alter

Alter in Jahren	Insgesamt	Davon an ...			
		Universitäten	Kunsthochschulen	Fachhochschulen (ohne Verwaltungs- fachhochschulen)	Verwaltungs- fachhochschulen
insgesamt					
unter 18	100	12	87	1	-
18	1 939	1 531	21	346	41
19	6 157	4 741	73	1 243	100
20	10 178	7 792	144	2 059	183
21	12 210	9 177	188	2 692	153
22	12 814	9 291	246	3 205	72
23	12 390	8 765	271	3 289	65
24	11 594	8 211	304	3 019	60
25	9 648	6 862	282	2 459	45
26	7 992	5 748	271	1 939	34
27	5 716	4 041	210	1 411	54
28	3 741	2 627	154	900	60
29	2 554	1 695	107	698	54
30	1 883	1 260	116	467	40
31	1 229	804	61	339	25
32	1 100	712	49	311	28
33	897	589	32	256	20
34	669	436	32	183	18
35 und mehr	3 741	2 433	52	1 201	55
Insgesamt	106 552	76 727	2 700	26 018	1 107
Prozent					
unter 18	0,1	0,0	3,2	0,0	0,0
18	1,8	2,0	0,8	1,3	3,7
19	5,8	6,2	2,7	4,8	9,0
20	9,6	10,2	5,3	7,9	16,5
21	11,5	12,0	7,0	10,3	13,8
22	12,0	12,1	9,1	12,3	6,5
23	11,6	11,4	10,0	12,6	5,9
24	10,9	10,7	11,3	11,6	5,4
25	9,1	8,9	10,4	9,5	4,1
26	7,5	7,5	10,0	7,5	3,1
27	5,4	5,3	7,8	5,4	4,9
28	3,5	3,4	5,7	3,5	5,4
29	2,4	2,2	4,0	2,7	4,9
30	1,8	1,6	4,3	1,8	3,6
31	1,2	1,0	2,3	1,3	2,3
32	1,0	0,9	1,8	1,2	2,5
33	0,8	0,8	1,2	1,0	1,8
34	0,6	0,6	1,2	0,7	1,6
35 und mehr	3,5	3,2	1,9	4,6	5,0
Insgesamt	100	100	100	100	100

Noch: 8. Studenten im Wintersemester 2004/05 nach Hochschularten und Alter

Alter in Jahren	Insgesamt	Davon an ...			
		Universitäten	Kunsthochschulen	Fachhochschulen (ohne Verwaltungs- fachhochschulen)	Verwaltungs- fachhochschulen
männlich					
unter 18	36	5	31	-	-
18	486	368	5	106	7
19	2 437	1 811	30	583	13
20	4 849	3 598	44	1 166	41
21	6 192	4 513	81	1 543	55
22	6 661	4 640	96	1 891	34
23	6 759	4 510	100	2 124	25
24	6 396	4 243	116	2 011	26
25	5 400	3 524	107	1 743	26
26	4 484	2 992	116	1 357	19
27	3 433	2 266	88	1 047	32
28	2 197	1 448	76	635	38
29	1 569	982	44	510	33
30	1 134	706	59	339	30
31	726	443	29	233	21
32	684	415	24	224	21
33	537	326	15	178	18
34	417	250	14	139	14
35 und mehr	2 015	1 198	29	746	42
Zusammen	56 412	38 238	1 104	16 575	495
Prozent					
unter 18	0,1	0,0	2,8	0,0	0,0
18	0,9	1,0	0,5	0,6	1,4
19	4,3	4,7	2,7	3,5	2,6
20	8,6	9,4	4,0	7,0	8,3
21	11,0	11,8	7,3	9,3	11,1
22	11,8	12,1	8,7	11,4	6,9
23	12,0	11,8	9,1	12,8	5,1
24	11,3	11,1	10,5	12,1	5,3
25	9,6	9,2	9,7	10,5	5,3
26	7,9	7,8	10,5	8,2	3,8
27	6,1	5,9	8,0	6,3	6,5
28	3,9	3,8	6,9	3,8	7,7
29	2,8	2,6	4,0	3,1	6,7
30	2,0	1,8	5,3	2,0	6,1
31	1,3	1,2	2,6	1,4	4,2
32	1,2	1,1	2,2	1,4	4,2
33	1,0	0,9	1,4	1,1	3,6
34	0,7	0,7	1,3	0,8	2,8
35 und mehr	3,6	3,1	2,6	4,5	8,5
Zusammen	100	100	100	100	100

Noch: 8. Studenten im Wintersemester 2004/05 nach Hochschularten und Alter

Alter in Jahren	Insgesamt	Davon an ...			
		Universitäten	Kunsthochschulen	Fachhochschulen (ohne Verwaltungs- fachhochschulen)	Verwaltungs- fachhochschulen
weiblich					
unter 18	64	7	56	1	-
18	1 453	1 163	16	240	34
19	3 720	2 930	43	660	87
20	5 329	4 194	100	893	142
21	6 018	4 664	107	1 149	98
22	6 153	4 651	150	1 314	38
23	5 631	4 255	171	1 165	40
24	5 198	3 968	188	1 008	34
25	4 248	3 338	175	716	19
26	3 508	2 756	155	582	15
27	2 283	1 775	122	364	22
28	1 544	1 179	78	265	22
29	985	713	63	188	21
30	749	554	57	128	10
31	503	361	32	106	4
32	416	297	25	87	7
33	360	263	17	78	2
34	252	186	18	44	4
35 und mehr	1 726	1 235	23	455	13
Zusammen	50 140	38 489	1 596	9 443	612
Prozent					
unter 18	0,1	0,0	3,5	0,0	0,0
18	2,9	3,0	1,0	2,5	5,6
19	7,4	7,6	2,7	7,0	14,2
20	10,6	10,9	6,3	9,5	23,2
21	12,0	12,1	6,7	12,2	16,0
22	12,3	12,1	9,4	13,9	6,2
23	11,2	11,1	10,7	12,3	6,5
24	10,4	10,3	11,8	10,7	5,6
25	8,5	8,7	11,0	7,6	3,1
26	7,0	7,2	9,7	6,2	2,5
27	4,6	4,6	7,6	3,9	3,6
28	3,1	3,1	4,9	2,8	3,6
29	2,0	1,9	3,9	2,0	3,4
30	1,5	1,4	3,6	1,4	1,6
31	1,0	0,9	2,0	1,1	0,7
32	0,8	0,8	1,6	0,9	1,1
33	0,7	0,7	1,1	0,8	0,3
34	0,5	0,5	1,1	0,5	0,7
35 und mehr	3,4	3,2	1,4	4,8	2,1
Zusammen	100	100	100	100	100

9. Studienanfänger im Wintersemester 2004/05 nach Hochschulen und dem Land des Erwerbs der Hochschulzugangsberechtigung

Lfd. Nr.	Hochschule	insgesamt = weiblich =	i w	Ins- gesamt	Baden- Würt- temberg	Bayern	Berlin	Branden- burg	Bremen	Hamburg	Hessen
Hochschulen											
	Insgesamt		i	18 853	346	363	313	993	24	47	135
			w	8 693	184	162	148	452	14	26	62
	darunter Ausländer		i	2 742	7	8	12	8	1	1	2
			w	1 350	4	2	6	3	1	-	1
Universitäten											
1	Universität Leipzig		i	4 645	121	86	79	222	13	23	59
			w	2 827	86	60	43	130	10	16	33
2	Technische Universität Dresden		i	5 741	97	92	104	487	6	13	43
			w	2 577	41	25	45	206	1	4	14
3	Technische Universität Chemnitz		i	1 617	18	25	22	36	-	1	3
			w	756	7	13	12	15	-	1	2
4	Technische Universität Bergakademie Freiberg		i	922	33	31	35	45	1	2	11
			w	313	9	4	12	11	-	-	2
5	Internationales Hoch- schulinstitut Zittau		i	44	-	-	-	-	-	-	-
			w	24	-	-	-	-	-	-	-
6	Handelshochschule Leipzig		i	27	-	1	-	2	1	-	-
			w	10	-	-	-	1	-	-	-
7	Dresden International University		i	11	-	-	-	-	-	-	-
			w	2	-	-	-	-	-	-	-
	Zusammen		i	13 007	269	235	240	792	21	39	116
			w	6 509	143	102	112	363	11	21	51
	darunter Ausländer		i	1 988	4	3	7	7	1	1	1
			w	1 089	2	1	4	3	1	-	1
Kunsthochschulen											
8	Hochschule für Bildende Künste Dresden		i	73	6	7	10	3	1	-	-
			w	61	5	7	9	3	1	-	-
9	Hochschule für Grafik und Buchkunst Leipzig		i	46	-	3	6	1	-	-	-
			w	19	-	1	2	-	-	-	-
10	Hochschule für Musik und Theater Leipzig		i	95	3	4	-	3	1	-	1
			w	54	2	2	-	3	1	-	-
11	Hochschule für Musik Dresden		i	86	3	3	3	3	-	-	-
			w	40	3	3	2	1	-	-	-
12	Palucca Schule Dresden – Hochschule für Tanz		i	49	1	-	4	5	-	2	1
			w	39	1	-	4	4	-	2	1
13	Hochschule für Kirchenmusik Dresden		i	5	-	-	-	1	-	-	-
			w	2	-	-	-	-	-	-	-
14	Hochschule für Kirchenmusik Görlitz		i	2	-	-	-	-	-	-	1
			w	1	-	-	-	-	-	-	-

Mecklen- burg- Vorpom- mern	Nieder- sachsen	Nord- rhein- West- falen	Rhein- land- Pfalz	Saar- land	Sachsen	Sachsen- Anhalt	Schleswig- Holstein	Thü- ringen	Aus- land	Lfd. Nr.
Hochschulen										
259	286	315	69	14	10 586	1 109	75	1 245	2 674	
121	131	133	36	5	4 759	528	34	567	1 331	
-	1	15	2	2	111	14	1	6	2 551	
-	1	5	1	-	49	4	1	3	1 269	
Universitäten										
76	125	120	26	3	1 863	553	27	448	801	1
50	73	64	15	1	1 106	344	17	291	488	
116	93	103	19	7	3 186	200	30	327	818	2
46	30	32	8	2	1 500	72	12	106	433	
13	6	8	2	-	1 236	22	2	58	165	3
7	3	5	1	-	572	8	-	28	82	
14	6	14	6	-	528	25	2	49	120	4
2	2	3	4	-	186	9	1	15	53	
-	-	-	-	-	-	-	-	-	44	5
-	-	-	-	-	-	-	-	-	24	
-	-	-	-	-	3	-	-	-	20	6
-	-	-	-	-	1	-	-	-	8	
-	-	-	-	-	-	-	-	-	11	7
-	-	-	-	-	-	-	-	-	2	
219	230	245	53	10	6 816	800	61	882	1 979	
105	108	104	28	3	3 365	433	30	440	1 090	
-	1	7	1	1	56	5	-	4	1 889	
-	1	3	1	-	28	2	-	1	1 041	
Kunsthochschulen										
1	2	2	1	-	20	3	-	3	14	8
1	1	2	1	-	16	3	-	2	10	
2	-	1	1	-	22	-	-	3	7	9
-	-	1	1	-	9	-	-	1	4	
-	2	1	3	-	29	2	-	3	43	10
-	1	1	2	-	11	2	-	1	28	
2	2	2	1	-	33	3	1	4	26	11
1	-	1	1	-	10	1	-	3	14	
1	2	2	1	-	23	1	-	1	5	12
1	2	2	1	-	15	1	-	1	4	
-	-	-	-	-	4	-	-	-	-	13
-	-	-	-	-	2	-	-	-	-	
-	-	-	-	-	1	-	-	-	-	14
-	-	-	-	-	1	-	-	-	-	

Noch: 9. Studienanfänger im Wintersemester 2004/05 nach Hochschulen und dem Land
des Erwerbs der Hochschulzugangsberechtigung

Lfd. Nr.	Hochschule	insgesamt = weiblich =	i w	Ins- gesamt	Baden- Würt- temberg	Bayern	Berlin	Branden- burg	Bremen	Hamburg	Hessen
noch: Kunsthochschulen											
	Zusammen		i	356	13	17	23	16	2	2	3
			w	216	11	13	17	11	2	2	1
	darunter Ausländer		i	103	2	-	-	-	-	-	-
			w	65	2	-	-	-	-	-	-
Fachhochschulen (ohne Verwaltungsfachhochschulen)											
15	Hochschule für Technik und Wirtschaft Dresden (FH)		i	1 029	6	24	12	59	-	-	2
			w	310	1	5	2	20	-	-	1
16	Hochschule für Technik, Wirt- schaft und Kultur Leipzig (FH)		i	1 170	22	23	8	33	-	1	5
			w	412	12	11	1	16	-	-	3
17	Hochschule Mittweida (FH)		i	951	5	29	5	19	-	3	2
			w	261	2	11	2	9	-	1	1
18	Hochschule Zittau/Görlitz (FH)		i	821	12	13	11	41	1	-	2
			w	415	8	10	9	18	1	-	2
19	Westfälische Hochschule Zwickau (FH)		i	915	4	16	6	11	-	1	1
			w	304	3	8	2	5	-	1	1
20	Deutsche Telekom AG Fachhochschule Leipzig		i	171	8	3	3	10	-	-	1
			w	11	-	1	1	2	-	-	-
21	Evangelische Hochschule für Soziale Arbeit Dresden (FH)		i	61	5	-	-	2	-	-	-
			w	46	3	-	-	2	-	-	-
22	Fachhochschule für Religions- pädagogik und Gemeinde- diakonie Moritzburg		i	20	1	-	-	1	-	-	1
			w	12	-	-	-	1	-	-	1
23	AKAD.Die Privat-Hochschulen. Fachhochschule Leipzig		i	22	1	-	2	-	-	1	1
			w	16	1	-	1	-	-	1	1
24	Vogtländische Fachhochschule Plauen		i	40	-	3	1	-	-	-	1
			w	23	-	1	1	-	-	-	-
25	Europa Fachhochschule Fresenius, Außenstelle Zwickau		i	13	-	-	-	3	-	-	-
			w	9	-	-	-	2	-	-	-
	Zusammen		i	5 213	64	111	48	179	1	6	16
			w	1 819	30	47	19	75	1	3	10
	darunter Ausländer		i	651	1	5	5	1	-	-	1
			w	196	-	1	2	-	-	-	-
Verwaltungsfachhochschulen											
26	Fachhochschule für Polizei Sachsen Rothenburg		i	106	-	-	-	2	-	-	-
			w	26	-	-	-	-	-	-	-
27	FH d. Sächsischen Verwaltung Meißen		i	171	-	-	2	4	-	-	-
			w	123	-	-	-	3	-	-	-
	Zusammen		i	277	-	-	2	6	-	-	-
			w	149	-	-	-	3	-	-	-

Mecklen- burg- Vorpom- mern	Nieder- sachsen	Nord- rhein- West- falen	Rhein- land- Pfalz	Saar- land	Sachsen	Sachsen- Anhalt	Schleswig- Holstein	Thü- ringen	Aus- land	Lfd. Nr.
noch: Kunsthochschulen										
6	8	8	7	-	132	9	1	14	95	
3	4	7	6	-	64	7	-	8	60	
-	-	-	-	-	8	-	-	-	93	
-	-	-	-	-	4	-	-	-	59	
Fachhochschulen (ohne Verwaltungsfachhochschulen)										
6	10	15	2	1	746	31	2	42	71	15
1	6	4	-	1	216	5	1	11	36	
7	15	11	2	-	660	165	4	111	103	16
3	8	4	1	-	230	46	1	46	30	
4	9	5	1	-	554	11	2	27	275	17
1	2	3	-	-	194	5	-	8	22	
6	3	10	1	-	550	24	1	13	133	18
5	2	4	-	-	254	12	1	8	81	
5	6	3	1	2	692	35	1	122	9	19
2	1	3	1	1	222	11	-	38	5	
3	5	15	1	1	77	22	2	20	-	20
-	-	2	-	-	5	-	-	-	-	
1	-	-	-	-	42	-	1	1	9	21
-	-	-	-	-	32	-	1	1	7	
										22
2	-	-	-	-	14	-	-	1	-	
1	-	-	-	-	9	-	-	-	-	
-	-	3	-	-	10	2	-	2	-	23
-	-	2	-	-	6	2	-	2	-	
-	-	-	-	-	28	1	-	6	-	24
-	-	-	-	-	17	1	-	3	-	
										25
-	-	-	-	-	7	-	-	3	-	
-	-	-	-	-	6	-	-	1	-	
34	48	62	8	4	3 380	291	13	348	600	
13	19	22	2	2	1 191	82	4	118	181	
-	-	8	1	1	47	9	1	2	569	
-	-	2	-	-	17	2	1	2	169	
Verwaltungsfachhochschulen										
-	-	-	1	-	100	2	-	1	-	26
-	-	-	-	-	24	1	-	1	-	
-	-	-	-	-	158	7	-	-	-	27
-	-	-	-	-	115	5	-	-	-	
-	-	-	1	-	258	9	-	1	-	
-	-	-	-	-	139	6	-	1	-	

10. Studenten im Wintersemester 2004/05 nach Hochschulen und dem Land des Erwerbs der Hochschulzugangsberechtigung

Lfd. Nr.	Hochschule	insgesamt = weiblich =	i w	Ins- gesamt	Baden- Würt- temberg	Bayern	Berlin	Branden- burg	Bremen	Hamburg	Hessen
Hochschulen											
	Insgesamt			106 552	2 421	2 758	1 773	5 406	163	341	1 190
				50 140	1 139	1 165	902	2 543	83	171	554
	darunter Ausländer			9 092	34	38	28	23	1	6	21
				4 318	16	16	14	10	1	1	8
Universitäten											
1	Universität Leipzig		i	29 119	931	826	456	1 222	71	149	498
			w	17 307	543	466	286	769	49	88	280
2	Technische Universität Dresden		i	32 370	693	745	559	2 537	43	97	329
			w	14 807	262	246	257	1 113	11	39	118
3	Technische Universität Chemnitz		i	10 160	128	183	131	261	7	13	54
			w	4 475	54	70	60	113	5	7	25
4	Technische Universität Bergakademie Freiberg		i	4 449	140	182	221	226	7	8	41
			w	1 633	46	46	83	72	1	1	11
5	Internationales Hoch- schulinstitut Zittau		i	300	1	1	-	3	-	-	1
			w	187	-	-	-	2	-	-	1
6	Handelshochschule Leipzig		i	267	24	31	11	7	2	9	19
			w	62	2	7	3	1	-	1	3
7	Dresden International University		i	62	-	2	2	5	-	1	2
			w	18	-	-	1	1	-	-	-
	Zusammen		i	76 727	1 917	1 970	1 380	4 261	130	277	944
			w	38 489	907	835	690	2 071	66	136	438
	darunter Ausländer		i	6 850	22	17	21	18	1	5	11
			w	3 424	9	7	10	8	1	-	4
Kunsthochschulen											
8	Hochschule für Bildende Künste Dresden		i	527	42	28	42	26	4	7	11
			w	374	33	24	36	19	4	6	10
9	Hochschule für Grafik und Buchkunst Leipzig		i	526	35	31	51	16	6	8	15
			w	286	21	14	29	9	4	7	9
10	Hochschule für Musik und Theater Leipzig		i	821	45	26	39	23	7	6	15
			w	464	20	10	24	15	4	3	7
11	Hochschule für Musik Dresden		i	618	17	24	28	19	2	9	6
			w	333	10	16	14	12	1	7	2
12	Palucca Schule Dresden – Hochschule für Tanz		i	164	6	3	7	8	-	2	3
			w	121	6	2	6	6	-	2	3
13	Hochschule für Kirchenmusik Dresden		i	33	-	-	1	2	-	-	-
			w	13	-	-	-	1	-	-	-

Mecklen- burg- Vorpom- mern	Nieder- sachsen	Nord- rhein- West- falen	Rhein- land- Pfalz	Saar- land	Sachsen	Sachsen- Anhalt	Schleswig- Holstein	Thü- ringen	Aus- land	Ohne Anga- be	Lfd. Nr.
Hochschulen											
1 399	1 885	2 563	564	119	63 183	6 274	612	6 976	8 924	1	
717	889	1 158	257	57	29 372	3 192	280	3 371	4 289	1	
2	13	40	8	3	391	31	6	15	8 431	1	
1	4	13	5	1	167	13	5	7	4 035	1	
Universitäten											
488	904	1 063	250	46	13 344	3 391	258	2 831	2 391	-	1
315	529	604	137	27	7 833	2 104	143	1 789	1 345	-	
557	525	702	151	38	19 626	1 097	176	1 556	2 939	-	2
249	196	273	55	14	9 412	437	72	627	1 426	-	
44	75	110	28	1	7 898	130	24	402	671	-	3
23	29	41	12	-	3 503	51	13	161	308	-	
36	57	134	29	1	2 527	109	20	183	528	-	4
15	18	36	12	1	983	46	4	62	196	-	
-	-	-	-	-	25	1	-	5	263	-	5
-	-	-	-	-	17	-	-	3	164	-	
4	13	35	4	-	34	12	7	6	49	-	6
1	3	8	1	-	10	4	1	1	16	-	
1	2	7	2	-	21	2	-	2	13	-	7
1	-	2	1	-	6	1	-	2	3	-	
1 130	1 576	2 051	464	86	43 475	4 742	485	4 985	6 854	-	
604	775	964	218	42	21 764	2 643	233	2 645	3 458	-	
1	9	20	7	2	218	14	1	9	6 474	-	
1	4	5	5	1	101	8	1	3	3 256	-	
Kunsthochschulen											
15	13	27	6	-	196	14	10	43	42	1	8
12	5	19	5	-	128	12	4	27	29	1	
16	13	31	9	1	198	23	5	34	34	-	9
11	5	21	4	1	99	15	3	18	16	-	
15	32	38	9	3	247	54	9	48	205	-	10
8	16	19	6	1	121	28	4	28	150	-	
16	12	27	5	-	231	25	5	25	167	-	11
10	3	9	2	-	113	13	2	15	104	-	
1	4	5	2	-	104	4	2	2	11	-	12
1	4	5	2	-	68	4	1	2	9	-	
-	-	-	-	-	26	-	-	2	2	-	13
-	-	-	-	-	10	-	-	1	1	-	

Noch: 10. Studenten im Wintersemester 2004/05 nach Hochschulen und dem Land
des Erwerbs der Hochschulzugangsberechtigung

Lfd. Nr.	Hochschule	insgesamt = weiblich =	i w	Ins- gesamt	Baden- Würt- temberg	Bayern	Berlin	Branden- burg	Bremen	Hamburg	Hessen
noch: Kunsthochschulen											
14	Hochschule für Kirchenmusik Görlitz	i w		11 5	1 -	- -	- -	2 1	- -	- -	1 -
	Zusammen	i w		2 700 1 596	146 90	112 66	168 109	96 63	19 13	32 25	51 31
	darunter Ausländer	i w		497 331	3 3	1 1	1 1	- -	- -	- -	1 1
Fachhochschulen (ohne Verwaltungsfachhochschulen)											
15	Hochschule für Technik und Wirtschaft Dresden (FH)	i w		5 089 1 510	49 15	75 19	30 11	403 97	2 -	4 1	19 9
16	Hochschule für Technik, Wirt- schaft und Kultur Leipzig (FH)	i w		5 758 2 098	77 33	94 45	41 18	162 81	3 1	4 1	29 14
17	Hochschule Mittweida (FH)	i w		4 769 1 479	46 8	151 54	44 16	104 41	2 1	6 2	16 3
18	Hochschule Zittau/Görlitz (FH)	i w		3 556 1 804	45 27	82 44	47 31	173 97	2 1	7 2	23 12
19	Westsächsische Hochschule Zwickau (FH)	i w		4 564 1 557	38 16	104 34	19 8	67 30	1 -	4 2	19 8
20	Deutsche Telekom AG Fachhochschule Leipzig	i w		518 58	10 1	10 2	11 2	37 4	1 -	- -	10 2
21	Evangelische Hochschule für Soziale Arbeit Dresden (FH)	i w		492 344	8 5	3 3	7 6	20 12	- -	- -	1 1
22	Fachhochschule für Religions- pädagogik und Gemeinde- diakonie Moritzburg	i w		73 47	1 -	- -	- -	2 2	- -	- -	2 2
23	AKAD.Die Privat-Hochschulen. Fachhochschule Leipzig	i w		944 411	83 36	132 54	19 10	49 26	3 1	7 2	74 34
24	Vogtländische Fachhochschule Plauen	i w		240 125	1 1	22 9	3 1	1 1	- -	- -	2 -
25	SparkassenHochschule Lichtenwalde (FH)	i w		2 1	- -	- -	- -	1 -	- -	- -	- -
26	Europa Fachhochschule Fresenius, Außenstelle Zwickau	i w		13 9	- -	- -	- -	3 2	- -	- -	- -
	Zusammen	i w		26 018 9 443	358 142	673 264	221 103	1 022 393	14 4	32 10	195 85
	darunter Ausländer	i w		1 745 563	9 4	20 8	6 3	5 2	- -	1 1	9 3

Mecklen- burg- Vorpom- mern	Nieder- sachsen	Nord- rhein- West- falen	Rhein- land- Pfalz	Saar- land	Sachsen	Sachsen- Anhalt	Schleswig- Holstein	Thü- ringen	Aus- land	Ohne Anga- be	Lfd. Nr.
noch: Kunsthochschulen											
-	-	1	1	-	4	-	-	-	1	-	14
-	-	1	-	-	3	-	-	-	-	-	-
63	74	129	32	4	1 006	120	31	154	462	1	
42	33	74	19	2	542	72	14	91	309	1	
-	-	3	-	-	39	-	1	-	447	1	
-	-	2	-	-	21	-	1	-	300	1	
Fachhochschulen (ohne Verwaltungsfachhochschulen)											
63	31	56	9	5	3 741	187	11	238	166	-	15
18	13	13	4	3	1 102	42	5	76	82	-	-
50	71	60	10	3	3 633	792	19	539	171	-	16
13	27	24	3	1	1 285	281	5	213	53	-	-
28	34	57	8	3	3 268	64	9	180	749	-	17
5	7	18	2	1	1 155	21	1	61	83	-	-
22	17	40	6	3	2 522	72	6	79	410	-	18
18	9	16	2	-	1 229	34	3	39	240	-	-
16	20	28	11	2	3 424	126	7	635	43	-	19
8	7	12	3	1	1 185	31	5	186	21	-	-
7	13	37	3	7	258	52	3	58	1	-	20
-	-	3	-	3	36	4	-	1	-	-	-
5	-	3	1	-	376	7	2	17	42	-	21
3	-	1	-	-	264	5	2	10	32	-	-
2	1	-	-	-	62	-	-	3	-	-	22
1	-	-	-	-	40	-	-	2	-	-	-
10	45	102	19	5	218	73	39	44	22	-	23
3	18	33	6	3	107	35	12	21	10	-	-
-	2	-	-	1	174	3	-	27	4	-	24
-	-	-	-	1	92	3	-	16	1	-	-
-	-	-	-	-	1	-	-	-	-	-	25
-	-	-	-	-	1	-	-	-	-	-	-
-	-	-	-	-	7	-	-	3	-	-	26
-	-	-	-	-	6	-	-	1	-	-	-
203	234	383	67	29	17 684	1 376	96	1 823	1 608	-	
69	81	120	20	13	6 502	456	33	626	522	-	
1	4	17	1	1	134	17	4	6	1 510	-	
-	-	6	-	-	45	5	3	4	479	-	

Noch: 10. Studenten im Wintersemester 2004/05 nach Hochschulen und dem Land
des Erwerbs der Hochschulzugangsberechtigung

Lfd. Nr.	Hochschule	insgesamt = weiblich =	i w	Ins- gesamt	Baden- Würt- temberg	Bayern	Berlin	Branden- burg	Bremen	Hamburg	Hessen
Verwaltungsfachhochschulen											
27	Fachhochschule für Polizei		i	408	-	1	1	8	-	-	-
	Sachsen Rothenburg		w	123	-	-	-	2	-	-	-
28	FH d. Sächsischen		i	699	-	2	3	19	-	-	-
	Verwaltung Meißen		w	489	-	-	-	14	-	-	-
	Zusammen		i	1 107	-	3	4	27	-	-	-
			w	612	-	-	-	16	-	-	-

Mecklen- burg- Vorpom- mern	Nieder- sachsen	Nord- rhein- West- falen	Rhein- land- Pfalz	Saar- land	Sachsen	Sachsen- Anhalt	Schleswig- Holstein	Thü- ringen	Aus- land	Ohne Anga- be	Lfd. Nr.
Verwaltungsfachhochschulen											
-	-	-	1	-	379	13	-	5	-	-	27
-	-	-	-	-	113	6	-	2	-	-	
3	1	-	-	-	639	23	-	9	-	-	28
2	-	-	-	-	451	15	-	7	-	-	
3	1	-	1	-	1 018	36	-	14	-	-	
2	-	-	-	-	564	21	-	9	-	-	

11. Studienanfänger in den Wintersemestern 1995/96 bis 2004/05 nach Hochschulen

Hochschule	1995/96	1996/97	1997/98	1998/99	1999/2000	2000/01
Hochschulen						
Insgesamt	12 898	14 443	14 666	15 410	16 338	16 845
darunter im Geschäftsbereich des SMWK	12 394	13 868	14 197	14 513	15 310	16 288
Universitäten						
Im Geschäftsbereich des SMWK	8 167	9 413	9 870	10 044	10 548	11 491
Universität Leipzig	3 735	4 074	4 370	4 107	4 021	4 192
Technische Universität Dresden	3 455	4 032	4 000	4 285	4 452	4 823
Technische Universität Chemnitz	572	777	865	1 061	1 466	1 757
Technische Universität Bergakademie Freiberg	353	488	591	548	567	675
Internationales Hochschulinstitut Zittau	52	42	44	43	42	44
Außerhalb des Geschäftsbereiches des SMWK	-	7	-	-	-	10
Handelshochschule Leipzig	-	7	-	-	-	10
Dresden International University	-	-	-	-	-	-
Zusammen	8 167	9 420	9 870	10 044	10 548	11 501
Kunsthochschulen						
Im Geschäftsbereich des SMWK	301	348	317	296	335	350
Hochschule für Bildende Künste Dresden	49	52	48	68	72	64
Hochschule für Grafik und Buchkunst Leipzig	39	35	31	36	37	39
Hochschule für Musik und Theater Leipzig	86	119	96	82	122	116
Hochschule für Musik Dresden	110	110	115	65	78	79
Palucca Schule Dresden – Hochschule für Tanz	17	32	27	45	26	52
Außerhalb des Geschäftsbereiches des SMWK	16	12	9	10	5	14
Hochschule für Kirchenmusik Dresden	16	12	9	10	5	11
Hochschule für Kirchenmusik Görlitz	-	-	-	-	-	3
Zusammen	317	360	326	316	345	364
Fachhochschulen (ohne Verwaltungsfachhochschulen)						
Im Geschäftsbereich des SMWK	3 926	4 107	4 010	4 173	4 427	4 447
Hochschule für Technik und Wirtschaft Dresden (FH)	991	1 101	929	988	995	1 084
Hochschule für Technik, Wirtschaft und Kultur Leipzig (FH)	1 017	1 099	950	1 080	1 238	1 066
Hochschule Mittweida (FH)	636	514	610	631	653	714

2001/02	2002/03	2003/04	2004/05	Veränderung gegenüber 2003/04 in %	Veränderung gegenüber 1995/96 in %	Hochschule
Hochschulen						
17 951	18 534	20 184	18 853	- 6,6	46,2	Insgesamt
17 222	17 764	19 479	18 204	- 6,5	46,9	darunter im Geschäftsbereich des SMWK
Universitäten						
12 276	12 642	14 115	12 969	- 8,1	58,8	Im Geschäftsbereich des SMWK
4 315	4 654	5 154	4 645	- 9,9	24,4	Universität Leipzig
5 188	5 442	6 205	5 741	- 7,5	66,2	Technische Universität Dresden
1 886	1 704	1 782	1 617	- 9,3	182,7	Technische Universität Chemnitz Technische Universität Bergakademie Freiberg
823	800	915	922	0,8	161,2	Internationales Hochschulinstitut Zittau
64	42	59	44	- 25,4	- 15,4	
19	29	32	38	18,8	x	Außerhalb des Geschäftsbereiches des SMWK
19	29	32	27	- 15,6	x	Handelshochschule Leipzig
-	-	-	11	x	x	Dresden International University
12 295	12 671	14 147	13 007	- 8,1	59,3	Zusammen
Kunsthochschulen						
342	342	360	349	- 3,1	15,9	Im Geschäftsbereich des SMWK
77	63	67	73	9,0	49,0	Hochschule für Bildende Künste Dresden
40	42	50	46	- 8,0	17,9	Hochschule für Grafik und Buchkunst Leipzig
104	105	113	95	- 15,9	10,5	Hochschule für Musik und Theater Leipzig
86	91	96	86	- 10,4	- 21,8	Hochschule für Musik Dresden Palucca Schule Dresden – Hochschule für Tanz
35	41	34	49	44,1	188,2	
10	15	18	7	- 61,1	- 56,3	Außerhalb des Geschäftsbereiches des SMWK
7	12	15	5	- 66,7	- 68,8	Hochschule für Kirchenmusik Dresden
3	3	3	2	- 33,3	x	Hochschule für Kirchenmusik Görlitz
352	357	378	356	- 5,8	12,3	Zusammen
Fachhochschulen (ohne Verwaltungsfachhochschulen)						
4 604	4 780	5 004	4 886	- 2,4	24,5	Im Geschäftsbereich des SMWK
1 069	997	1 070	1 029	- 3,8	3,8	Hochschule für Technik und Wirtschaft Dresden (FH)
1 121	1 275	1 176	1 170	- 0,5	15,0	Hochschule für Technik, Wirtschaft und Kultur Leipzig (FH)
894	843	919	951	3,5	49,5	Hochschule Mittweida (FH)

Noch: 11. Studienanfänger in den Wintersemestern 1995/96 bis 2004/05 nach Hochschulen

Hochschule	1995/96	1996/97	1997/98	1998/99	1999/2000	2000/01
noch: Fachhochschulen (ohne Verwaltungsfachhochschulen)						
Noch: Im Geschäftsbereich des SMWK						
Hochschule Zittau/Görlitz (FH)	640	613	773	776	742	750
Westsächsische Hochschule Zwickau (FH)	642	780	748	698	799	833
Außerhalb des Geschäftsbereiches des SMWK	210	241	236	301	380	306
FH für Polizei Sachsen Rothenburg ¹⁾	75	84	62	67	119	78
Deutsche Telekom AG FH Leipzig	49	61	70	109	130	82
Evangelische Hochschule für Soziale Arbeit Dresden (FH)	51	48	46	47	45	46
FH für Religionspädagogik und Gemeindediakonie Moritzburg	18	19	17	21	17	19
AKAD.Die Privat-Hochschulen. Fachhochschule Leipzig	17	29	41	45	51	43
Vogtländische Fachhochschule Plauen	-	-	-	12	18	38
SparkassenHochschule Lichtenwalde (FH)	-	-	-	-	-	-
Europa Fachhochschule Fresenius, Außenstelle Zwickau	-	-	-	-	-	-
Zusammen	4 136	4 348	4 246	4 775	5 187	4 753
Verwaltungsfachhochschulen						
FH für Polizei Sachsen Rothenburg ²⁾	x	x	x	x	x	x
Fachhochschule der Sächsischen Verwaltung Meißen	278	315	224	275	258	227
Zusammen	278	315	224	275	258	227

1) ab Wintersemester 2003/04 den Verwaltungsfachhochschulen zugeordnet

2) bis Wintersemester 2002/03 den Fachhochschulen zugeordnet

2001/02	2002/03	2003/04	2004/05	Veränderung gegenüber 2003/04 in %	Veränderung gegenüber 1995/96 in %	Hochschule
noch: Fachhochschulen (ohne Verwaltungsfachhochschulen)						
698	728	912	821	- 10,0	28,3	Noch: Im Geschäftsbereich des SMWK Hochschule Zittau/Görlitz (FH) Westfälische Hochschule Zwickau (FH)
822	937	927	915	- 1,3	42,5	
451	494	316	327	3,5	55,7	Außerhalb des Geschäftsbereiches des SMWK
94	118	x	x	x	x	FH für Polizei Sachsen Rothenburg ¹⁾
159	166	155	171	10,3	249,0	Deutsche Telekom AG FH Leipzig
47	89	90	61	- 32,2	19,6	Evangelische Hochschule für Soziale Arbeit Dresden (FH)
19	20	20	20	-	11,1	FH für Religionspädagogik und Gemeindediakonie Moritzburg
51	49	18	22	22,2	29,4	AKAD.Die Privat-Hochschulen. Fachhochschule Leipzig
81	52	33	40	21,2	x	Vogtländische Fachhochschule Plauen
-	-	-	-	-	-	SparkassenHochschule Lichtenwalde (FH)
-	-	-	13	x	-	Europa Fachhochschule Fresenius, Außenstelle Zwickau
5 055	5 274	5 320	5 213	- 2,0	26,0	Zusammen
Verwaltungsfachhochschulen						
x	x	104	106	1,9	x	FH für Polizei Sachsen Rothenburg ²⁾
249	232	235	171	- 27,2	- 38,5	Fachhochschule der Sächsischen Verwaltung Meißen
249	232	339	277	- 18,3	- 0,4	Zusammen

12. Studenten in den Wintersemestern 1995/96 bis 2004/05 nach Hochschulen

Hochschule	1995/96	1996/97	1997/98	1998/99	1999/2000	2000/01
Hochschulen						
Insgesamt	67 231	70 574	73 544	76 678	80 171	84 516
darunter im Geschäftsbereich des SMWK	63 591	67 027	70 410	73 556	76 928	81 448
Universitäten						
Im Geschäftsbereich des SMWK	46 331	49 031	51 147	53 090	55 359	59 085
Universität Leipzig	18 921	20 044	21 563	22 452	22 929	23 751
Technische Universität Dresden	20 283	21 577	22 003	22 646	23 504	24 942
Technische Universität Chemnitz	4 963	5 071	4 969	5 138	5 893	7 083
Technische Universität Bergakademie Freiberg	2 027	2 174	2 422	2 657	2 843	3 109
Internationales Hochschulinstitut Zittau	137	165	190	197	190	200
Außerhalb des Geschäftsbereiches des SMWK	-	58	119	153	176	183
Handelshochschule Leipzig	-	58	119	153	176	183
Dresden International University	-	-	-	-	-	-
Zusammen	46 331	49 089	51 385	53 396	55 711	59 268
Kunsthochschulen						
Im Geschäftsbereich des SMWK	1 982	2 178	2 251	2 257	2 429	2 494
Hochschule für Bildende Künste Dresden	353	393	385	414	444	465
Hochschule für Grafik und Buchkunst Leipzig	305	338	358	398	416	428
Hochschule für Musik und Theater Leipzig	673	755	763	720	855	846
Hochschule für Musik Dresden	613	634	681	634	616	599
Palucca Schule Dresden – Hochschule für Tanz	38	58	64	91	98	156
Außerhalb des Geschäftsbereiches des SMWK	47	47	41	45	35	46
Hochschule für Kirchenmusik Dresden	47	47	41	45	35	34
Hochschule für Kirchenmusik Görlitz	-	-	-	-	-	12
Zusammen	2 029	2 225	2 333	2 347	2 499	2 586

2001/02	2002/03	2003/04	2004/05	Veränderung gegenüber 2003/04 in %	Veränderung gegenüber 1995/96 in %	Hochschule
Hochschulen						
90 162	96 241	103 003	106 552	3,4	58,5	Insgesamt
86 874	92 720	99 349	102 790	3,5	61,6	darunter im Geschäftsbereich des SMWK
Universitäten						
63 472	68 180	73 772	76 398	3,6	64,9	Im Geschäftsbereich des SMWK
24 973	26 352	28 398	29 119	2,5	53,9	Universität Leipzig
26 495	28 616	31 155	32 370	3,9	59,6	Technische Universität Dresden
8 229	9 111	9 757	10 160	4,1	104,7	Technische Universität Chemnitz
						Technische Universität Bergakademie Freiberg
3 528	3 856	4 181	4 449	6,4	119,5	Internationales Hochschulinstitut Zittau
247	245	281	300	6,8	x	
199	238	267	329	23,2	x	Außerhalb des Geschäftsbereiches des SMWK
199	238	243	267	9,9	x	Handelshochschule Leipzig
-	-	24	62	x	x	Dresden International University
63 671	68 418	74 039	76 727	3,6	65,6	Zusammen
Kunsthochschulen						
2 525	2 552	2 647	2 656	0,3	34,0	Im Geschäftsbereich des SMWK
483	486	499	527	5,6	49,3	Hochschule für Bildende Künste Dresden
438	462	505	526	4,2	72,5	Hochschule für Graphik und Buchkunst Leipzig
895	862	864	821	- 5,0	22,0	Hochschule für Musik und Theater Leipzig
555	573	607	618	1,8	0,8	Hochschule für Musik Dresden
154	169	172	164	- 4,7	331,6	Palucca Schule Dresden – Hochschule für Tanz
39	42	53	44	- 17,0	- 6,4	Außerhalb des Geschäftsbereiches des SMWK
26	30	13	33	153,8	- 29,8	Hochschule für Kirchenmusik Dresden
13	12	40	11	- 72,5	x	Hochschule für Kirchenmusik Görlitz
2 603	2 594	2 700	2 700	-	33,1	Zusammen

Noch: 12. Studenten in den Wintersemestern 1995/96 bis 2004/05 nach Hochschulen

Hochschule	1995/96	1996/97	1997/98	1998/99	1999/2000	2000/01
Fachhochschulen (ohne Verwaltungsfachhochschulen)						
Im Geschäftsbereich des SMWK	15 278	15 818	17 012	18 209	19 140	19 869
Hochschule für Technik und Wirtschaft Dresden (FH)	3 705	3 894	4 226	4 596	4 582	4 795
Hochschule für Technik, Wirtschaft und Kultur Leipzig (FH)	4 078	4 196	4 303	4 582	4 991	4 922
Hochschule Mittweida (FH)	2 676	2 674	2 779	2 843	3 064	3 337
Hochschule Zittau/Görlitz (FH)	2 326	2 446	2 770	3 067	3 108	3 159
Westfälische Hochschule Zwickau (FH)	2 493	2 608	2 934	3 121	3 395	3 656
Außerhalb des Geschäftsbereiches des SMWK	1 414	1 593	1 633	1 732	1 873	2 028
FH für Polizei Sachsen Rothenburg ¹⁾	199	298	300	310	348	359
Deutsche Telekom AG FH Leipzig	364	319	288	322	362	342
Evangelische Hochschule für Soziale Arbeit Dresden (FH)	346	356	344	359	362	377
FH für Religionspädagogik und Gemeindediakonie Moritzburg	72	72	71	76	80	75
AKAD.Die Privat-Hochschulen. Fachhochschule Leipzig	433	548	630	650	686	788
Vogtländische Fachhochschule Plauen	-	-	-	15	35	87
SparkassenHochschule Lichtenwalde (FH)	-	-	-	-	-	-
Europa Fachhochschule Fresenius, Außenstelle Zwickau	-	-	-	-	-	-
Zusammen	16 692	17 411	18 645	21 673	22 886	21 897
Verwaltungsfachhochschulen						
FH für Polizei Sachsen Rothenburg ²⁾	x	x	x	x	x	x
Fachhochschule der Sächsischen Verwaltung Meißen	2 179	1 849	1 341	1 192	1 159	811
Zusammen	2 179	1 849	1 341	1 192	1 159	811

1) ab Wintersemester 2003/04 den Verwaltungsfachhochschulen zugeordnet

2) bis Wintersemester 2002/03 den Fachhochschulen zugeordnet

2001/02	2002/03	2003/04	2004/05	Veränderung gegenüber 2003/04 in %	Veränderung gegenüber 1995/96 in %	Hochschule
Fachhochschulen (ohne Verwaltungsfachhochschulen)						
20 877	21 988	22 930	23 736	3,5	55,4	Im Geschäftsbereich des SMWK
4 866	4 861	5 013	5 089	1,5	37,4	Hochschule für Technik und Wirtschaft Dresden (FH)
5 134	5 641	5 625	5 758	2,4	41,2	Hochschule für Technik, Wirtschaft und Kultur Leipzig (FH)
3 775	4 030	4 451	4 769	7,1	78,2	Hochschule Mittweida (FH)
3 234	3 270	3 459	3 556	2,8	52,9	Hochschule Zittau/Görlitz (FH)
3 868	4 186	4 382	4 564	4,2	83,1	Westfälische Hochschule Zwickau (FH)
2 268	2 513	2 209	2 282	3,3	61,4	Außerhalb des Geschäftsbereiches des SMWK
371	375	x	x	x	x	FH für Polizei Sachsen Rothenburg ¹⁾
430	467	461	518	12,4	42,3	Deutsche Telekom AG FH Leipzig
368	429	477	492	3,1	42,2	Evangelische Hochschule für Soziale Arbeit Dresden (FH)
74	85	74	73	- 1,4	1,4	FH für Religionspädagogik und Gemeinmediakonomie Moritzburg
881	975	996	944	- 5,2	118,0	AKAD.Die Privat-Hochschulen. Fachhochschule Leipzig
144	182	201	240	19,4	x	Vogtländische Fachhochschule Plauen
-	-	-	2	x	-	SparkassenHochschule Lichtenwalde (FH)
-	-	-	13	x	-	Europa Fachhochschule Fresenius, Außenstelle Zwickau
23 145	24 501	25 139	26 018	3,5	55,9	Zusammen
Verwaltungsfachhochschulen						
x	x	389	408	4,9	x	FH für Polizei Sachsen Rothenburg ²⁾
782	728	736	699	- 5,0	- 67,9	Fachhochschule der Sächsischen Verwaltung Meißen
782	728	1 125	1 107	- 1,6	- 49,2	Zusammen

13. Studienanfänger in den Wintersemestern 1995/96 bis 2004/05 nach Fächergruppen

Fächergruppe	1995/96	1996/97	1997/98	1998/99	1999/2000	2000/01
Hochschulen						
Sprach- und Kulturwissenschaften	2 066	2 517	2 671	2 773	2 897	3 101
Sport	206	295	252	234	308	284
Rechts-, Wirtschafts- und Sozialwissenschaften	4 346	4 594	4 583	4 369	4 407	4 331
Mathematik, Naturwissenschaften	1 385	1 733	2 029	2 230	2 463	3 214
Humanmedizin/Gesundheitswissenschaften	554	580	554	595	585	606
Veterinärmedizin	143	137	148	136	146	149
Agrar-, Forst- und Ernährungswissenschaften	257	275	273	292	246	265
Ingenieurwissenschaften	3 317	3 633	3 550	3 851	4 266	4 234
Kunst, Kunstwissenschaft	624	679	606	619	635	661
Insgesamt	12 898	14 443	14 666	15 099	15 953	16 845
Universitäten						
Sprach- und Kulturwissenschaften	1 969	2 341	2 499	2 521	2 655	2 820
Sport	206	295	252	234	308	284
Rechts-, Wirtschafts- und Sozialwissenschaften	2 550	2 762	2 849	2 683	2 698	2 622
Mathematik, Naturwissenschaften	987	1 293	1 539	1 715	1 894	2 654
Humanmedizin/Gesundheitswissenschaften	554	580	554	595	585	606
Veterinärmedizin	143	137	148	136	146	149
Agrar-, Forst- und Ernährungswissenschaften	139	162	192	211	166	178
Ingenieurwissenschaften	1 384	1 582	1 606	1 682	1 845	1 934
Kunst, Kunstwissenschaft	235	268	231	267	251	254
Zusammen	8 167	9 420	9 870	10 044	10 548	11 501
Kunsthochschulen						
Kunst, Kunstwissenschaft	317	360	326	306	340	364
Fachhochschulen (ohne Verwaltungsfachhochschulen)						
Sprach- und Kulturwissenschaften	97	176	172	252	242	281
Rechts-, Wirtschafts- und Sozialwissenschaften	1 518	1 517	1 510	1 411	1 451	1 482
Mathematik, Naturwissenschaften	398	440	490	515	569	560
Humanmedizin/Gesundheitswissenschaften	-	-	-	-	-	-
Agrar-, Forst- und Ernährungswissenschaften	118	113	81	81	80	87
Ingenieurwissenschaften	1 933	2 051	1 944	2 169	2 421	2 300
Kunst, Kunstwissenschaft	72	51	49	46	44	43
Zusammen	4 136	4 348	4 246	4 474	4 807	4 753
Verwaltungsfachhochschulen						
Rechts-, Wirtschafts- und Sozialwissenschaften	278	315	224	275	258	227

2001/02	2002/03	2003/04	2004/05	Veränderung gegenüber 2003/04 in %	Veränderung gegenüber 1995/96 in %	Fächergruppe
Hochschulen						
3 540	3 736	4 070	3 723	- 8,5	80,2	Sprach- und Kulturwissenschaften
291	263	278	286	2,9	38,8	Sport
4 679	4 860	4 691	4 156	- 11,4	- 4,4	Rechts-, Wirtschafts- und Sozialwissen- schaften
3 289	3 443	3 743	3 535	- 5,6	155,2	Mathematik, Naturwissenschaften
691	697	773	810	4,8	46,2	Humanmedizin/Gesundheits- wissenschaften
121	165	155	136	- 12,3	- 4,9	Veterinärmedizin
250	254	412	257	- 37,6	-	Agrar-, Forst- und Ernährungswissen- schaften
4 477	4 483	5 334	5 286	- 0,9	59,4	Ingenieurwissenschaften
613	633	728	664	- 8,8	6,4	Kunst, Kunstwissenschaft
17 951	18 534	20 184	18 853	- 6,6	46,2	Insgesamt
Universitäten						
3 225	3 427	3 788	3 400	- 10,2	72,7	Sprach- und Kulturwissenschaften
291	263	278	286	2,9	38,8	Sport
2 846	2 928	2 863	2 440	- 14,8	- 4,3	Rechts-, Wirtschafts- und Sozialwissen- schaften
2 647	2 817	3 039	2 926	- 3,7	196,5	Mathematik, Naturwissenschaften
691	697	773	782	1,2	41,2	Humanmedizin/Gesundheits- wissenschaften
121	165	155	136	- 12,3	- 4,9	Veterinärmedizin
159	154	320	159	- 50,3	14,4	Agrar-, Forst- und Ernährungswissen- schaften
2 100	2 024	2 697	2 655	- 1,6	91,8	Ingenieurwissenschaften
215	196	234	223	- 4,7	- 5,1	Kunst, Kunstwissenschaft
12 295	12 671	14 147	13 007	- 8,1	59,3	Zusammen
Kunsthochschulen						
352	357	378	356	- 5,8	12,3	Kunst, Kunstwissenschaft
Fachhochschulen (ohne Verwaltungsfachhochschulen)						
315	309	282	323	14,5	233,0	Sprach- und Kulturwissenschaften
1 584	1 700	1 489	1 439	- 3,4	- 5,2	Rechts-, Wirtschafts- und Sozialwissen- schaften
642	626	704	609	- 13,5	53,0	Mathematik, Naturwissenschaften
-	-	-	28	x	x	Humanmedizin/Gesundheits- wissenschaften
91	100	92	98	6,5	- 16,9	Agrar-, Forst- und Ernährungswissen- schaften
2 377	2 459	2 637	2 631	- 0,2	36,1	Ingenieurwissenschaften
46	80	116	85	- 26,7	18,1	Kunst, Kunstwissenschaft
5 055	5 274	5 320	5 213	- 2,0	26,0	Zusammen
Verwaltungsfachhochschulen						
249	232	339	277	- 18,3	- 0,4	Rechts-, Wirtschafts- und Sozialwissen- schaften

14. Studenten in den Wintersemestern 1995/96 bis 2004/05 nach Fächergruppen

Fächergruppe	1995/96	1996/97	1997/98	1998/99	1999/2000	2000/01
Hochschulen						
Sprach- und Kulturwissenschaften	10 156	11 377	12 655	13 770	14 916	16 100
Sport	815	998	1 115	1 197	1 336	1 414
Rechts-, Wirtschafts- und Sozialwissenschaften	21 803	23 517	23 956	23 854	23 740	23 761
Mathematik, Naturwissenschaften	7 431	8 336	9 223	9 960	10 889	12 786
Humanmedizin/Gesundheitswissenschaften	3 962	3 926	4 039	4 043	3 992	4 147
Veterinärmedizin	826	878	918	962	1 017	1 060
Agrar-, Forst- und Ernährungswissenschaften	1 101	1 213	1 288	1 405	1 401	1 472
Ingenieurwissenschaften	17 793	16 653	16 523	17 514	18 791	19 491
Kunst, Kunstwissenschaft	3 344	3 676	3 827	3 973	4 089	4 285
Insgesamt	67 231	70 574	73 544	76 678	80 171	84 516
Universitäten						
Sprach- und Kulturwissenschaften	9 766	10 903	12 088	13 030	14 023	15 036
Sport	815	998	1 115	1 197	1 336	1 414
Rechts-, Wirtschafts- und Sozialwissenschaften	13 151	14 518	15 124	15 104	15 076	15 208
Mathematik, Naturwissenschaften	6 080	6 756	7 357	7 894	8 666	10 446
Humanmedizin/Gesundheitswissenschaften	3 962	3 926	4 039	4 043	3 992	4 147
Veterinärmedizin	826	878	918	962	1 017	1 060
Agrar-, Forst- und Ernährungswissenschaften	811	827	879	939	956	1 001
Ingenieurwissenschaften	9 825	9 060	8 461	8 644	9 084	9 442
Kunst, Kunstwissenschaft	1 095	1 223	1 285	1 430	1 385	1 514
Zusammen	46 331	49 089	51 266	53 243	55 535	59 268
Kunsthochschulen						
Kunst, Kunstwissenschaft	2 029	2 225	2 292	2 302	2 464	2 540
Fachhochschulen (ohne Verwaltungsfachhochschulen)						
Sprach- und Kulturwissenschaften	390	474	567	740	893	1 064
Rechts-, Wirtschafts- und Sozialwissenschaften	6 473	7 150	7 491	7 558	7 505	7 742
Mathematik, Naturwissenschaften	1 351	1 580	1 866	2 066	2 223	2 340
Humanmedizin/Gesundheitswissenschaften	-	-	-	-	-	-
Agrar-, Forst- und Ernährungswissenschaften	290	386	409	466	445	471
Ingenieurwissenschaften	7 968	7 593	8 062	8 870	9 707	10 049
Kunst, Kunstwissenschaft	220	228	250	241	240	231
Zusammen	16 692	17 411	18 645	19 941	21 013	21 897
Verwaltungsfachhochschulen						
Rechts-, Wirtschafts- und Sozialwissenschaften	2 179	1 849	1 341	1 192	1 159	811

2001/02	2002/03	2003/04	2004/05	Veränderung gegenüber 2003/04 in %	Veränderung gegenüber 1995/96 in %	Fächergruppe
Hochschulen						
17 961	19 677	21 788	22 667	4,0	123,2	Sprach- und Kulturwissenschaften
1 535	1 595	1 648	1 745	5,9	114,1	Sport
24 369	25 521	26 019	25 773	- 0,9	18,2	Rechts-, Wirtschafts- und Sozialwissenschaften
14 390	16 105	17 586	18 490	5,1	148,8	Mathematik, Naturwissenschaften
4 408	4 638	5 014	5 429	8,3	37,0	Humanmedizin/Gesundheitswissenschaften
1 026	1 032	1 004	1 023	1,9	23,8	Veterinärmedizin
1 475	1 535	1 794	1 725	- 3,8	56,7	Agrar-, Forst- und Ernährungswissenschaften
20 701	21 736	23 521	24 968	6,2	40,3	Ingenieurwissenschaften
4 297	4 402	4 629	4 732	2,2	41,5	Kunst, Kunstwissenschaft
90 162	96 241	103 003	106 552	3,4	58,5	Insgesamt
Universitäten						
16 767	18 353	20 403	21 195	3,9	117,0	Sprach- und Kulturwissenschaften
1 535	1 595	1 648	1 745	5,9	114,1	Sport
15 442	16 157	16 401	16 179	- 1,4	23,0	Rechts-, Wirtschafts- und Sozialwissenschaften
11 803	13 269	14 553	15 373	5,6	152,8	Mathematik, Naturwissenschaften
4 408	4 638	5 014	5 294	5,6	33,6	Humanmedizin/Gesundheitswissenschaften
1 026	1 032	1 004	1 023	1,9	23,8	Veterinärmedizin
1 003	1 048	1 279	1 205	- 5,8	48,6	Agrar-, Forst- und Ernährungswissenschaften
10 166	10 790	12 166	13 099	7,7	33,3	Ingenieurwissenschaften
1 521	1 536	1 571	1 614	2,7	47,4	Kunst, Kunstwissenschaft
63 671	68 418	74 039	76 727	3,6	65,6	Zusammen
Kunsthochschulen						
2 564	2 594	2 700	2 700	-	33,1	Kunst, Kunstwissenschaft
Fachhochschulen (ohne Verwaltungsfachhochschulen)						
1 194	1 324	1 385	1 472	6,3	277,4	Sprach- und Kulturwissenschaften
8 145	8 636	8 493	8 487	- 0,1	31,1	Rechts-, Wirtschafts- und Sozialwissenschaften
2 587	2 836	3 033	3 117	2,8	130,7	Mathematik, Naturwissenschaften
-	-	-	135	x	x	Humanmedizin/Gesundheitswissenschaften
472	487	515	520	1,0	79,3	Agrar-, Forst- und Ernährungswissenschaften
10 535	10 946	11 355	11 869	4,5	49,0	Ingenieurwissenschaften
212	272	358	418	16,8	90,0	Kunst, Kunstwissenschaft
23 145	24 501	25 139	26 018	3,5	55,9	Zusammen
Verwaltungsfachhochschulen						
782	728	1 125	1 107	- 1,6	- 49,2	Rechts-, Wirtschafts- und Sozialwissenschaften

15. Lehramtsstudenten in den Wintersemestern 1995/96 bis 2004/05 nach Art des Lehramtes

Lehramt	Wintersemester	Insgesamt	Weiblich	Und zwar im ersten			
				Hochschulsemester		Fachsemester	
				insgesamt	weiblich	insgesamt	weiblich
Lehramt an Grundschulen	1995/1996	543	517	34	32	55	52
	1996/1997	456	433	129	124	174	164
	1997/1998	464	444	106	104	132	128
	1998/1999	528	500	102	96	130	121
	1999/2000	482	454	122	118	157	149
	2000/2001	587	552	134	124	175	162
	2001/2002	765	701	228	204	295	260
	2002/2003	815	752	134	126	172	161
	2003/2004	843	778	129	122	185	170
	2004/2005	884	813	139	130	200	185
Lehramt an Mittelschulen	1995/1996	977	679	20	16	86	58
	1996/1997	806	554	26	19	98	63
	1997/1998	620	419	21	15	132	72
	1998/1999	760	513	104	68	385	265
	1999/2000	684	468	24	20	160	110
	2000/2001	655	456	33	26	189	126
	2001/2002	602	425	53	32	181	119
	2002/2003	723	509	126	96	301	220
	2003/2004	809	589	182	142	317	236
	2004/2005	1 059	758	215	153	410	285
Lehramt an Gymnasien	1995/1996	2 563	1 664	260	183	382	254
	1996/1997	2 376	1 551	371	275	535	381
	1997/1998	2 365	1 590	326	239	507	365
	1998/1999	2 509	1 690	371	251	610	406
	1999/2000	2 691	1 866	406	296	608	431
	2000/2001	2 887	1 968	415	275	638	414
	2001/2002	3 311	2 224	601	397	868	556
	2002/2003	3 700	2 487	717	521	965	659
	2003/2004	4 328	2 878	872	568	1 128	722
	2004/2005	4 692	3 053	711	468	933	589
Lehramt an Förderschulen	1995/1996	364	312	109	100	125	112
	1996/1997	435	378	171	149	199	173
	1997/1998	463	402	66	54	79	64
	1998/1999	514	437	65	52	91	73
	1999/2000	568	486	78	67	104	89
	2000/2001	598	505	80	68	117	98
	2001/2002	588	498	85	76	202	174
	2002/2003	617	517	76	63	105	87
	2003/2004	654	536	80	66	110	89
	2004/2005	706	592	76	66	217	192
Lehramt an berufsbildenden Schulen	1995/1996	239	109	30	19	53	26
	1996/1997	255	135	56	44	87	61
	1997/1998	285	175	56	44	90	59
	1998/1999	322	209	60	39	79	56
	1999/2000	369	227	56	34	94	52
	2000/2001	414	254	59	46	90	62
	2001/2002	458	279	82	52	123	73

Noch: 15. Lehramtsstudenten in den Wintersemestern 1995/96 bis 2004/05
nach Art des Lehramtes

Lehramt	Wintersemester	Insgesamt	Weiblich	Und zwar im ersten			
				Hochschulsemester		Fachsemester	
				insgesamt	weiblich	insgesamt	weiblich
Noch: Lehramt an berufsbildenden Schulen	2002/2003	555	358	119	89	172	122
	2003/2004	622	410	122	84	162	110
	2004/2005	672	458	110	88	154	113
Lehramt insgesamt	1995/1996	4 686	3 281	453	350	701	502
	1996/1997	4 328	3 051	753	611	1 093	842
	1997/1998	4 197	3 030	575	456	940	688
	1998/1999	4 633	3 349	702	506	1 295	921
	1999/2000	4 794	3 501	686	535	1 123	831
	2000/2001	5 141	3 735	721	539	1 209	862
	2001/2002	5 724	4 127	1 049	761	1 669	1 182
	2002/2003	6 410	4 623	1 172	895	1 715	1 249
	2003/2004	7 256	5 191	1 385	982	1 902	1 327
	2004/2005	8 013	5 674	1 251	905	1 914	1 364

15.1 Lehramtsstudenten mit dem Ziel der ersten Staatsprüfung in den Wintersemestern 1995/96 bis 2004/05 nach Art des Lehramtes

Lehramt	Wintersemester	Insgesamt	Weiblich	Und zwar im ersten			
				Hochschulsemester		Fachsemester	
				insgesamt	weiblich	insgesamt	weiblich
Lehramt an Grundschulen	1995/1996	508	482	33	31	46	43
	1996/1997	333	312	60	56	82	73
	1997/1998	316	299	65	65	87	85
	1998/1999	355	334	71	67	96	89
	1999/2000	398	374	88	85	108	102
	2000/2001	493	465	109	103	140	133
	2001/2002	686	628	202	180	259	226
	2002/2003	738	681	108	102	130	122
	2003/2004	734	674	91	86	130	117
	2004/2005	789	721	115	106	161	146
Lehramt an Mittelschulen	1995/1996	264	154	18	15	22	18
	1996/1997	220	131	26	19	36	21
	1997/1998	198	127	20	15	28	18
	1998/1999	192	119	25	18	34	23
	1999/2000	169	108	15	13	23	18
	2000/2001	187	122	24	19	36	26
	2001/2002	221	145	41	23	52	29
	2002/2003	369	238	115	85	161	105
	2003/2004	514	351	156	119	225	162
	2004/2005	750	513	214	152	303	207
Lehramt an Gymnasien	1995/1996	1 923	1 200	260	183	320	216
	1996/1997	1 871	1 205	371	275	441	316
	1997/1998	1 873	1 231	325	238	395	280
	1998/1999	2 006	1 340	366	250	445	303
	1999/2000	2 213	1 528	402	292	492	351
	2000/2001	2 379	1 626	404	270	504	338
	2001/2002	2 780	1 868	590	392	739	477
	2002/2003	3 216	2 166	710	518	864	597
	2003/2004	3 910	2 593	860	562	1 052	673
	2004/2005	4 297	2 778	711	468	865	546
Lehramt an Förderschulen	1995/1996	257	222	109	100	121	108
	1996/1997	329	281	86	70	99	81
	1997/1998	361	310	66	54	78	64
	1998/1999	404	337	65	52	89	71
	1999/2000	422	359	77	66	93	80
	2000/2001	445	371	80	68	99	82
	2001/2002	468	392	82	73	103	86
	2002/2003	503	415	76	63	101	83
	2003/2004	530	430	80	66	105	85
	2004/2005	562	465	75	65	95	81
Lehramt an berufsbildenden Schulen	1995/1996	176	85	30	19	44	25
	1996/1997	194	114	56	44	73	52
	1997/1998	237	153	56	44	71	52
	1998/1999	281	186	60	39	73	51
	1999/2000	324	205	54	33	70	39
	2000/2001	357	228	58	45	70	52
	2001/2002	376	237	78	48	87	53

Noch: 15.1 Lehramtsstudenten mit dem Ziel der ersten Staatsprüfung in den Wintersemestern 1995/96 bis 2004/05 nach Art des Lehramtes

Lehramt	Wintersemester	Insgesamt	Weiblich	Und zwar im ersten			
				Hochschulsemester		Fachsemester	
				insgesamt	weiblich	insgesamt	weiblich
Noch: Lehramt an berufsbildenden Schulen	2002/2003	470	311	117	87	146	109
	2003/2004	556	372	117	83	151	104
	2004/2005	626	429	110	88	148	110
Lehramt insgesamt	1995/1996	3 128	2 143	450	348	553	410
	1996/1997	2 947	2 043	599	464	731	543
	1997/1998	2 985	2 120	532	416	659	499
	1998/1999	3 238	2 316	587	426	737	537
	1999/2000	3 526	2 574	636	489	786	590
	2000/2001	3 861	2 812	675	505	849	631
	2001/2002	4 531	3 270	993	716	1 240	871
	2002/2003	5 296	3 811	1 126	855	1 402	1 016
	2003/2004	6 244	4 420	1 304	916	1 663	1 141
	2004/2005	7 024	4 906	1 225	879	1 572	1 090

15.2 Lehramtsstudenten im Aufbau- oder Ergänzungsstudium in den Wintersemestern 1995/96 bis 2004/05 nach Art des Lehramtes

Lehramt	Wintersemester	Insgesamt	Weiblich	Und zwar im ersten			
				Hochschulsemester		Fachsemester	
				insgesamt	weiblich	insgesamt	weiblich
Lehramt an Grundschulen	1995/1996	35	35	1	1	9	9
	1996/1997	123	121	69	68	92	91
	1997/1998	148	145	41	39	45	43
	1998/1999	173	166	31	29	34	32
	1999/2000	84	80	34	33	49	47
	2000/2001	94	87	25	21	35	29
	2001/2002	79	73	26	24	36	34
	2002/2003	77	71	26	24	42	39
	2003/2004	109	104	38	36	55	53
	2004/2005	95	92	24	24	39	39
Lehramt an Mittelschulen	1995/1996	713	525	2	1	64	40
	1996/1997	586	423	-	-	62	42
	1997/1998	422	292	1	-	104	54
	1998/1999	568	394	79	50	351	242
	1999/2000	515	360	9	7	137	92
	2000/2001	468	334	9	7	153	100
	2001/2002	381	280	12	9	129	90
	2002/2003	354	271	11	11	140	115
	2003/2004	295	238	26	23	92	74
	2004/2005	309	245	1	1	107	78
Lehramt an Gymnasien	1995/1996	640	464	-	-	62	38
	1996/1997	505	346	-	-	94	65
	1997/1998	492	359	1	1	112	85
	1998/1999	503	350	5	1	165	103
	1999/2000	478	338	4	4	116	80
	2000/2001	508	342	11	5	134	76
	2001/2002	531	356	11	5	129	79
	2002/2003	484	321	7	3	101	62
	2003/2004	418	285	12	6	76	49
	2004/2005	395	275	-	-	68	43
Lehramt an Förderschulen	1995/1996	107	90	-	-	4	4
	1996/1997	106	97	85	79	100	92
	1997/1998	102	92	-	-	1	-
	1998/1999	110	100	-	-	2	2
	1999/2000	146	127	1	1	11	9
	2000/2001	153	134	-	-	18	16
	2001/2002	120	106	3	3	99	88
	2002/2003	114	102	-	-	4	4
	2003/2004	124	106	-	-	5	4
	2004/2005	144	127	1	1	122	111
Lehramt an berufsbildenden Schulen	1995/1996	63	24	-	-	9	1
	1996/1997	61	21	-	-	14	9
	1997/1998	48	22	-	-	19	7
	1998/1999	41	23	-	-	6	5
	1999/2000	45	22	2	1	24	13
	2000/2001	57	26	1	1	20	10
	2001/2002	82	42	4	4	36	20

Noch: 15.2 Lehramtsstudenten im Aufbau- oder Ergänzungsstudium in den Wintersemester 1995/96 bis 2004/05 nach Art des Lehramtes

Lehramt	Wintersemester	Insgesamt	Weiblich	Und zwar im ersten			
				Hochschulsemester		Fachsemester	
				insgesamt	weiblich	insgesamt	weiblich
Noch: Lehramt an berufsbildenden Schulen	2002/2003	85	47	2	2	26	13
	2003/2004	66	38	5	1	11	6
	2004/2005	46	29	-	-	6	3
Lehramt insgesamt	1995/1996	1 558	1 138	3	2	148	92
	1996/1997	1 381	1 008	154	147	362	299
	1997/1998	1 212	910	43	40	281	189
	1998/1999	1 395	1 033	115	80	558	384
	1999/2000	1 268	927	50	46	337	241
	2000/2001	1 280	923	46	34	360	231
	2001/2002	1 193	857	56	45	429	311
	2002/2003	1 114	812	46	40	313	233
	2003/2004	1 012	771	81	66	239	186
	2004/2005	989	768	26	26	342	274

16. Studenten im 1. Hochschul- und 1. Fachsemester in den Jahren 1995 bis 2004 nach Hochschulen

Hochschule	Jahr	Insgesamt		Deutsche		Ausländer	
		und zwar im ersten					
		Hochschul- semester	Fach- semester	Hochschul- semester	Fach- semester	Hochschul- semester	Fach- semester
Hochschulen							
Insgesamt	1995	14 115	17 604	12 797	16 338	1 318	1 266
	1996	15 386	20 618	13 902	19 357	1 484	1 261
	1997	15 527	20 683	13 897	19 113	1 630	1 570
	1998	16 041	20 629	14 097	18 822	1 944	1 807
	1999	16 985	21 587	14 862	19 623	2 123	1 964
	2000	18 013	23 027	15 767	20 664	2 246	2 363
	2001	19 158	24 983	16 371	21 937	2 787	3 046
	2002	20 087	26 696	16 828	23 011	3 259	3 685
	2003	21 792	28 477	18 261	24 793	3 531	3 684
	2004	20 464	27 386	16 829	23 568	3 635	3 818
darunter im Geschäftsbereich des SMWK	1995	13 508	16 864	12 197	15 605	1 311	1 259
	1996	14 721	19 815	13 251	18 566	1 470	1 249
	1997	14 973	19 937	13 350	18 374	1 623	1 563
	1998	15 368	19 793	13 433	17 995	1 935	1 798
	1999	16 265	20 707	14 153	18 763	2 112	1 944
	2000	17 366	22 161	15 146	19 821	2 220	2 340
	2001	18 346	23 929	15 593	20 911	2 753	3 018
	2002	19 242	25 640	16 023	21 982	3 219	3 658
	2003	20 994	27 478	17 524	23 834	3 470	3 644
	2004	19 748	26 467	16 171	22 695	3 577	3 772
Universitäten							
Universität Leipzig	1995	4 116	5 009	3 475	4 436	641	573
	1996	4 353	5 721	3 713	5 260	640	461
	1997	4 661	6 065	3 968	5 517	693	548
	1998	4 438	5 652	3 655	5 049	783	603
	1999	4 403	5 486	3 552	4 892	851	594
	2000	4 534	5 813	3 635	4 934	899	879
	2001	4 670	6 506	3 729	5 479	941	1 027
	2002	5 141	7 058	3 985	5 820	1 156	1 238
	2003	5 660	7 621	4 537	6 447	1 123	1 174
	2004	5 178	7 198	4 059	6 019	1 119	1 179
Technische Universität Dresden	1995	3 724	5 297	3 395	4 967	329	330
	1996	4 285	6 266	3 881	5 877	404	389
	1997	4 233	6 170	3 770	5 583	463	587
	1998	4 566	6 368	3 975	5 652	591	716
	1999	4 739	6 542	4 103	5 772	636	770
	2000	5 184	7 005	4 484	6 191	700	814
	2001	5 580	7 515	4 715	6 493	865	1 022
	2002	5 991	8 339	4 931	7 021	1 060	1 318
	2003	6 657	9 277	5 618	8 009	1 039	1 268
	2004	6 236	8 866	5 116	7 502	1 120	1 364
Technische Universität Chemnitz	1995	637	1 303	545	1 192	92	111
	1996	836	1 718	740	1 607	96	111
	1997	954	1 654	871	1 550	83	104
	1998	1 148	1 685	1 064	1 571	84	114
	1999	1 523	2 037	1 396	1 886	127	151
	2000	1 832	2 571	1 791	2 389	41	182
	2001	1 948	2 595	1 812	2 316	136	279

Noch: 16. Studenten im 1. Hochschul- und 1. Fachsemester in den Jahren 1995 bis 2004
nach Hochschulen

Hochschule	Jahr	Insgesamt		Deutsche		Ausländer	
		und zwar im ersten					
		Hochschul- semester	Fach- semester	Hochschul- semester	Fach- semester	Hochschul- semester	Fach- semester
noch: Universitäten							
Noch: Technische Universität Chemnitz	2002	1 798	2 546	1 660	2 197	138	349
	2003	1 916	2 511	1 632	2 167	284	344
	2004	1 741	2 355	1 504	2 066	237	289
Technische Universität Bergakademie Freiberg	1995	410	678	349	570	61	108
	1996	543	782	461	666	82	116
	1997	653	855	572	747	81	108
	1998	605	761	507	636	98	125
	1999	650	786	530	643	120	143
	2000	787	942	631	766	156	176
	2001	902	1 078	721	875	181	203
	2002	917	1 130	715	895	202	235
	2003	1 074	1 287	900	1 084	174	203
	2004	1 033	1 263	879	1 102	154	161
Internationales Hochschul- institut Zittau	1995	52	-	-	-	52	-
	1996	42	1	-	-	42	1
	1997	44	-	-	-	44	-
	1998	43	-	1	-	42	-
	1999	42	-	1	-	41	-
	2000	44	4	1	1	43	3
	2001	64	-	-	-	64	-
	2002	42	-	1	-	41	-
	2003	59	-	1	-	58	-
	2004	44	3	-	2	44	1
Handelshochschule Leipzig	1995	-	-	-	-	-	-
	1996	7	12	-	11	7	1
	1997	1	6	-	5	1	1
	1998	-	3	-	3	-	-
	1999	-	7	-	7	-	-
	2000	10	-	2	-	8	-
	2001	19	2	6	2	13	-
	2002	29	6	8	5	21	1
	2003	32	22	4	18	28	4
	2004	27	12	7	8	20	4
Dresden International University	1995	-	-	-	-	-	-
	1996	-	-	-	-	-	-
	1997	-	-	-	-	-	-
	1998	-	-	-	-	-	-
	1999	-	-	-	-	-	-
	2000	-	-	-	-	-	-
	2001	-	-	-	-	-	-
	2002	-	-	-	-	-	-
	2003	-	24	-	24	-	-
	2004	11	38	-	26	11	12

Noch: 16. Studenten im 1. Hochschul- und 1. Fachsemester in den Jahren 1995 bis 2004
nach Hochschulen

Hochschule	Jahr	Insgesamt		Deutsche		Ausländer	
		und zwar im ersten					
		Hochschul- semester	Fach- semester	Hochschul- semester	Fach- semester	Hochschul- semester	Fach- semester
noch: Universitäten							
Zusammen	1995	8 939	12 287	7 764	11 165	1 175	1 122
	1996	10 066	14 500	8 795	13 421	1 271	1 079
	1997	10 546	14 750	9 181	13 402	1 365	1 348
	1998	10 800	14 469	9 202	12 911	1 598	1 558
	1999	11 357	14 858	9 582	13 200	1 775	1 658
	2000	12 391	16 335	10 544	14 281	1 847	2 054
	2001	13 183	17 696	10 983	15 165	2 200	2 531
	2002	13 918	19 079	11 300	15 938	2 618	3 141
	2003	15 398	20 742	12 692	17 749	2 706	2 993
	2004	14 270	19 735	11 565	16 725	2 705	3 010
Kunsthochschulen							
Hochschule für Bildende Künste Dresden	1995	49	82	44	75	5	7
	1996	52	97	46	90	6	7
	1997	48	92	41	79	7	13
	1998	68	117	62	110	6	7
	1999	72	115	66	109	6	6
	2000	64	111	60	105	4	6
	2001	77	136	69	128	8	8
	2002	63	137	54	120	9	17
	2003	67	114	56	99	11	15
	2004	73	118	58	104	15	14
Hochschule für Grafik und Buchkunst Leipzig	1995	39	58	33	54	6	4
	1996	35	77	27	68	8	9
	1997	31	75	28	68	3	7
	1998	36	85	26	77	10	8
	1999	37	78	30	72	7	6
	2000	41	85	34	80	7	5
	2001	43	80	37	76	6	4
	2002	42	103	38	97	4	6
	2003	51	100	42	93	9	7
	2004	46	99	39	94	7	5
Hochschule für Musik und Theater Leipzig	1995	86	153	76	143	10	10
	1996	125	225	98	193	27	32
	1997	109	138	70	112	39	26
	1998	92	126	66	104	26	22
	1999	130	203	90	165	40	38
	2000	124	185	77	139	47	46
	2001	122	210	65	139	57	71
	2002	113	180	55	123	58	57
	2003	125	214	65	133	60	81
	2004	110	183	47	111	63	72
Hochschule für Musik Dresden	1995	111	166	97	148	14	18
	1996	110	156	99	144	11	12
	1997	115	175	100	156	15	19
	1998	69	127	58	110	11	17
	1999	79	143	60	120	19	23
	2000	82	128	62	103	20	25
	2001	86	135	66	112	20	23
	2002	100	152	53	100	47	52
	2003	113	175	59	108	54	67
	2004	104	159	58	117	46	42

Noch: 16. Studenten im 1. Hochschul- und 1. Fachsemester in den Jahren 1995 bis 2004
nach Hochschulen

Hochschule	Jahr	Insgesamt		Deutsche		Ausländer	
		und zwar im ersten					
		Hochschul- semester	Fach- semester	Hochschul- semester	Fach- semester	Hochschul- semester	Fach- semester
noch: Kunsthochschulen							
Palucca Schule Dresden – Hochschule für Tanz	1995	21	21	20	20	1	1
	1996	32	35	27	30	5	5
	1997	27	27	19	19	8	8
	1998	45	47	39	42	6	5
	1999	29	26	18	19	11	7
	2000	54	36	41	34	13	2
	2001	38	32	29	25	9	7
	2002	41	67	31	57	10	10
	2003	37	48	24	35	13	13
	2004	51	57	46	49	5	8
Hochschule für Kirchenmusik Dresden	1995	16	16	15	15	1	1
	1996	12	12	11	11	1	1
	1997	10	10	10	10	-	-
	1998	10	10	9	9	1	1
	1999	5	5	5	5	-	-
	2000	11	11	8	8	3	3
	2001	7	7	4	4	3	3
	2002	12	12	12	12	-	-
	2003	15	-	14	-	1	-
	2004	5	5	5	5	-	-
Hochschule für Kirchenmusik Görlitz	1995	-	-	-	-	-	-
	1996	-	-	-	-	-	-
	1997	-	-	-	-	-	-
	1998	-	-	-	-	-	-
	1999	-	-	-	-	-	-
	2000	3	3	3	3	-	-
	2001	3	3	3	3	-	-
	2002	3	3	3	3	-	-
	2003	3	3	2	2	1	1
	2004	2	4	2	4	-	-
Zusammen	1995	322	496	285	455	37	41
	1996	366	602	308	536	58	66
	1997	340	517	268	444	72	73
	1998	320	512	260	452	60	60
	1999	352	570	269	490	83	80
	2000	379	559	285	472	94	87
	2001	376	603	273	487	103	116
	2002	374	654	246	512	128	142
	2003	411	654	262	470	149	184
	2004	391	625	255	484	136	141
Fachhochschulen (ohne Verwaltungsfachhochschulen)							
Hochschule für Technik und Wirtschaft Dresden (FH)	1995	1 071	1 053	1 056	1 033	15	20
	1996	1 169	1 254	1 120	1 248	49	6
	1997	929	1 124	894	1 110	35	14
	1998	1 011	1 193	952	1 175	59	18
	1999	1 024	1 225	985	1 211	39	14
	2000	1 108	1 279	1 033	1 261	75	18

Noch: 16. Studenten im 1. Hochschul- und 1. Fachsemester in den Jahren 1995 bis 2004
nach Hochschulen

Hochschule	Jahr	Insgesamt		Deutsche		Ausländer	
		und zwar im ersten					
		Hochschul- semester	Fach- semester	Hochschul- semester	Fach- semester	Hochschul- semester	Fach- semester
noch: Fachhochschulen (ohne Verwaltungsfachhochschulen)							
Noch: Hochschule für Technik und Wirtschaft Dresden (FH)	2001	1 094	1 304	1 007	1 282	87	22
	2002	1 029	1 194	931	1 172	98	22
	2003	1 104	1 309	979	1 263	125	46
	2004	1 071	1 331	961	1 296	110	35
Hochschule für Technik, Wirtschaft und Kultur Leipzig (FH)	1995	1 093	1 025	1 069	1 002	24	23
	1996	1 105	1 269	1 080	1 244	25	25
	1997	953	1 131	940	1 114	13	17
	1998	1 088	1 207	1 046	1 182	42	25
	1999	1 239	1 476	1 199	1 441	40	35
	2000	1 078	1 285	1 025	1 257	53	28
	2001	1 130	1 349	1 091	1 327	39	22
	2002	1 288	1 667	1 205	1 601	83	66
	2003	1 194	1 497	1 098	1 431	96	66
	2004	1 190	1 567	1 045	1 453	145	114
Hochschule Mittweida (FH)	1995	708	730	699	722	9	8
	1996	538	648	519	634	19	14
	1997	635	756	581	716	54	40
	1998	673	773	602	736	71	37
	1999	725	850	633	764	92	86
	2000	793	921	704	827	89	94
	2001	1 002	1 195	781	967	221	228
	2002	963	1 150	745	948	218	202
	2003	1 027	1 220	786	998	241	222
	2004	1 052	1 203	719	879	333	324
Hochschule Zittau/Görlitz (FH)	1995	690	652	647	616	43	36
	1996	713	652	661	597	52	55
	1997	827	846	754	781	73	65
	1998	781	857	684	767	97	90
	1999	746	805	676	746	70	59
	2000	759	811	693	757	66	54
	2001	712	809	610	724	102	85
	2002	732	818	646	739	86	79
	2003	939	1 025	783	911	156	114
	2004	840	969	692	838	148	131
Westfälische Hochschule Zwickau (FH)	1995	701	637	692	627	9	10
	1996	783	914	779	908	4	6
	1997	754	829	742	822	12	7
	1998	705	795	696	784	9	11
	1999	827	935	814	923	13	12
	2000	882	985	875	977	7	8
	2001	878	985	861	968	17	17
	2002	982	1 099	973	1 092	9	7
	2003	971	1 080	944	1 056	27	24
	2004	979	1 096	948	1 063	31	33

Noch: 16. Studenten im 1. Hochschul- und 1. Fachsemester in den Jahren 1995 bis 2004
nach Hochschulen

Hochschule	Jahr	Insgesamt		Deutsche		Ausländer	
		und zwar im ersten					
		Hochschul- semester	Fach- semester	Hochschul- semester	Fach- semester	Hochschul- semester	Fach- semester
noch: Fachhochschulen (ohne Verwaltungsfachhochschulen)							
FH für Polizei Sachsen Rothenburg ¹⁾	1995	75	71	75	71	-	-
	1996	84	57	84	57	-	-
	1997	62	114	62	114	-	-
	1998	67	103	67	103	-	-
	1999	119	149	119	149	-	-
	2000	78	106	78	106	-	-
	2001	94	119	94	119	-	-
	2002	118	149	118	149	-	-
Deutsche Telekom AG FH Leipzig	1995	77	78	75	76	2	2
	1996	71	74	70	73	1	1
	1997	70	79	70	79	-	-
	1998	109	114	108	113	1	1
	1999	130	136	128	134	2	2
	2000	82	82	80	80	2	2
	2001	159	159	153	153	6	6
	2002	166	171	158	163	8	8
Evangelische Hochschule für Soziale Arbeit Dresden (FH)	1995	93	102	90	99	3	3
	1996	91	109	87	102	4	7
	1997	90	103	87	101	3	2
	1998	91	105	86	100	5	5
	1999	87	103	82	97	5	6
	2000	94	106	86	98	8	8
	2001	93	102	88	97	5	5
	2002	130	152	123	144	7	8
FH für Religionspädagogik und Gemeindediakonie Moritzburg	1995	18	19	18	19	-	-
	1996	19	20	19	20	-	-
	1997	17	17	17	17	-	-
	1998	21	24	19	22	2	2
	1999	17	19	17	19	-	-
	2000	19	20	19	20	-	-
	2001	19	20	19	20	-	-
	2002	20	20	20	20	-	-
AKAD.Die Privat-Hochschulen. Fachhochschule Leipzig	1995	50	141	49	140	1	1
	1996	66	170	65	168	1	2
	1997	80	175	77	171	3	4
	1998	88	161	88	161	-	-
	1999	86	167	82	155	4	12
	2000	85	246	81	238	4	8
	2001	88	262	86	254	2	8

1) ab 2003 den Verwaltungsfachhochschulen zugeordnet

Noch: 16. Studenten im 1. Hochschul- und 1. Fachsemester in den Jahren 1995 bis 2004
nach Hochschulen

Hochschule	Jahr	Insgesamt		Deutsche		Ausländer	
		und zwar im ersten					
		Hochschul- semester	Fach- semester	Hochschul- semester	Fach- semester	Hochschul- semester	Fach- semester
noch: Fachhochschulen (ohne Verwaltungsfachhochschulen)							
Noch: AKAD.Die Privat-Hoch- schulen.Fachhochschule Leipzig	2002	83	270	79	260	4	10
	2003	59	204	58	200	1	4
	2004	47	154	45	149	2	5
Vogtländische Fachhochschule Plauen	1995	-	-	-	-	-	-
	1996	-	-	-	-	-	-
	1997	-	-	-	-	-	-
	1998	12	15	12	15	-	-
	1999	18	21	18	21	-	-
	2000	38	50	37	48	1	2
	2001	81	107	76	101	5	6
	2002	52	21	52	21	-	-
	2003	33	35	33	35	-	-
2004	40	38	40	38	-	-	
SparkassenHochschule Lichtenwalde (FH)	2004	-	-	-	-	-	-
Europa Fachhochschule Fresenius, Außenstelle Zwickau	2004	13	13	13	13	-	-
Zusammen	1995	4 576	4 508	4 470	4 405	106	103
	1996	4 639	5 167	4 484	5 051	155	116
	1997	4 417	5 174	4 224	5 025	193	149
	1998	4 646	5 347	4 360	5 158	286	189
	1999	5 018	5 886	4 753	5 660	265	226
	2000	5 016	5 891	4 711	5 669	305	222
	2001	5 350	6 411	4 866	6 012	484	399
	2002	5 563	6 711	5 050	6 309	513	402
	2003	5 644	6 706	4 968	6 199	676	507
	2004	5 526	6 696	4 732	6 029	794	667
Verwaltungsfachhochschulen							
FH für Polizei Sachsen Rothenburg ¹⁾	2003	104	123	104	123	-	-
	2004	106	127	106	127	-	-
Fachhochschule der Sächsischen Verwaltung Meißen	1995	278	313	278	313	-	-
	1996	315	349	315	349	-	-
	1997	224	242	224	242	-	-
	1998	275	301	275	301	-	-
	1999	258	273	258	273	-	-
	2000	227	242	227	242	-	-
	2001	249	273	249	273	-	-
	2002	232	252	232	252	-	-
	2003	235	252	235	252	-	-
2004	171	203	171	203	-	-	

1) bis 2002 den Fachhochschulen zugeordnet

Noch: 16. Studenten im 1. Hochschul- und 1. Fachsemester in den Jahren 1995 bis 2004
nach Hochschulen

Hochschule	Jahr	Insgesamt		Deutsche		Ausländer	
		und zwar im ersten					
		Hochschul- semester	Fach- semester	Hochschul- semester	Fach- semester	Hochschul- semester	Fach- semester
noch: Verwaltungsfachhochschulen							
Zusammen	1995	278	313	278	313	-	-
	1996	315	349	315	349	-	-
	1997	224	242	224	242	-	-
	1998	275	301	275	301	-	-
	1999	258	273	258	273	-	-
	2000	227	242	227	242	-	-
	2001	249	273	249	273	-	-
	2002	232	252	232	252	-	-
	2003	399	375	339	375	-	-
	2004	277	330	277	330	-	-

17. Studenten im 1. Hochschul- und 1. Fachsemester in den Jahren 1995 bis 2004 nach Fächergruppen

Fächergruppe	Jahr	Insgesamt		Deutsche		Ausländer	
		und zwar im ersten					
		Hochschul- semester	Fach- semester	Hochschul- semester	Fach- semester	Hochschul- semester	Fach- semester
Hochschulen							
Sprach- und Kultur- wissenschaften	1995	2 423	3 310	1 910	2 899	513	411
	1996	2 791	3 940	2 277	3 615	514	325
	1997	2 989	4 314	2 401	3 821	588	493
	1998	3 178	4 386	2 596	3 890	582	496
	1999	3 297	4 499	2 604	3 958	693	541
	2000	3 512	4 946	2 764	4 112	748	834
	2001	3 996	5 991	3 107	4 951	889	1 040
	2002	4 274	6 228	3 315	5 098	959	1 130
	2003	4 649	6 842	3 726	5 800	923	1 042
	2004	4 361	6 528	3 403	5 452	958	1 076
Sport	1995	305	336	208	239	97	97
	1996	360	424	255	317	105	107
	1997	321	402	215	296	106	106
	1998	292	342	170	219	122	123
	1999	364	415	243	292	121	123
	2000	345	391	239	286	106	105
	2001	345	415	239	309	106	106
	2002	321	399	213	291	108	108
	2003	336	414	224	303	112	111
	2004	341	412	233	304	108	108
Rechts-, Wirtschafts- und Sozialwissenschaften	1995	4 689	5 588	4 444	5 345	245	243
	1996	4 922	6 346	4 595	6 086	327	260
	1997	4 836	6 151	4 495	5 840	341	311
	1998	4 610	5 748	4 200	5 410	410	338
	1999	4 675	5 847	4 227	5 463	448	384
	2000	4 715	5 994	4 255	5 553	460	441
	2001	4 981	6 282	4 361	5 689	620	593
	2002	5 222	6 754	4 493	5 978	729	776
	2003	5 118	6 448	4 306	5 720	812	728
	2004	4 568	5 778	3 649	4 898	919	880
Mathematik, Natur- wissenschaften	1995	1 436	2 128	1 313	1 974	123	154
	1996	1 774	2 767	1 633	2 606	141	161
	1997	2 082	3 060	1 937	2 874	145	186
	1998	2 293	3 027	2 032	2 730	261	297
	1999	2 566	3 299	2 277	2 966	289	333
	2000	3 305	4 195	2 983	3 819	322	376
	2001	3 427	4 345	3 033	3 834	394	511
	2002	3 672	4 839	3 062	4 074	610	765
	2003	3 937	4 971	3 314	4 280	623	691
	2004	3 729	4 873	3 145	4 236	584	637
Humanmedizin/Gesundheits- wissenschaften	1995	558	641	531	611	27	30
	1996	587	726	538	672	49	54
	1997	557	645	515	603	42	42
	1998	600	708	537	647	63	61
	1999	591	676	540	625	51	51
	2000	616	720	561	664	55	56
	2001	702	788	639	726	63	62
	2002	707	862	644	801	63	61
	2003	794	934	697	843	97	91
	2004	824	1 033	737	940	87	93

Noch: 17. Studenten im 1. Hochschul- und 1. Fachsemester in den Jahren 1995 bis 2004
nach Fächergruppen

Fächergruppe	Jahr	Insgesamt		Deutsche		Ausländer	
		und zwar im ersten					
		Hochschul- semester	Fach- semester	Hochschul- semester	Fach- semester	Hochschul- semester	Fach- semester
noch: Hochschulen							
Veterinärmedizin	1995	148	167	137	155	11	12
	1996	139	221	132	212	7	9
	1997	148	206	139	196	9	10
	1998	136	211	129	205	7	6
	1999	167	206	158	201	9	5
	2000	156	184	148	180	8	4
	2001	122	180	119	177	3	3
	2002	192	208	183	200	9	8
	2003	184	200	171	191	13	9
	2004	159	205	148	193	11	12
Agrar-, Forst- und Ernährungswissenschaften	1995	282	315	250	285	32	30
	1996	301	355	256	311	45	44
	1997	276	325	254	300	22	25
	1998	296	340	271	317	25	23
	1999	252	308	232	289	20	19
	2000	270	342	254	323	16	19
	2001	259	336	227	307	32	29
	2002	264	366	232	333	32	33
	2003	419	568	380	532	39	36
	2004	266	393	226	350	40	43
Ingenieurwissenschaften	1995	3 577	4 134	3 357	3 900	220	234
	1996	3 795	4 752	3 571	4 533	224	219
	1997	3 666	4 639	3 387	4 339	279	300
	1998	3 978	4 901	3 589	4 523	389	378
	1999	4 403	5 355	4 022	4 949	381	406
	2000	4 397	5 252	3 979	4 832	418	420
	2001	4 673	5 665	4 116	5 103	557	562
	2002	4 757	5 967	4 169	5 346	588	621
	2003	5 569	7 013	4 845	6 257	724	756
	2004	5 480	7 097	4 730	6 318	750	779
Kunst, Kunstwissenschaft	1995	697	985	647	930	50	55
	1996	717	1 087	645	1 005	72	82
	1997	652	941	554	844	98	97
	1998	658	966	573	881	85	85
	1999	670	982	559	880	111	102
	2000	697	1 003	584	895	113	108
	2001	653	981	530	841	123	140
	2002	678	1 073	517	890	161	183
	2003	786	1 087	598	867	188	220
	2004	736	1 067	558	877	178	190
Insgesamt	1995	14 115	17 604	12 797	16 338	1 318	1 266
	1996	15 386	20 618	13 902	19 357	1 484	1 261
	1997	15 527	20 683	13 897	19 113	1 630	1 570
	1998	16 041	20 629	14 097	18 822	1 944	1 807
	1999	16 985	21 587	14 862	19 623	2 123	1 964
	2000	18 013	23 027	15 767	20 664	2 246	2 363
	2001	19 158	24 983	16 371	21 937	2 787	3 046
	2002	20 087	26 696	16 828	23 011	3 259	3 685
	2003	21 792	28 477	18 261	24 793	3 531	3 684
	2004	20 464	27 386	16 829	23 568	3 635	3 818

Noch: 17. Studenten im 1. Hochschul- und 1. Fachsemester in den Jahren 1995 bis 2004
nach Fächergruppen

Fächergruppe	Jahr	Insgesamt		Deutsche		Ausländer	
		und zwar im ersten					
		Hochschul- semester	Fach- semester	Hochschul- semester	Fach- semester	Hochschul- semester	Fach- semester
Universitäten							
Sprach- und Kultur- wissenschaften	1995	2 326	3 211	1 813	2 800	513	411
	1996	2 615	3 744	2 101	3 419	514	325
	1997	2 817	4 112	2 235	3 628	582	484
	1998	2 925	4 091	2 356	3 612	569	479
	1999	3 055	4 215	2 381	3 690	674	525
	2000	3 213	4 606	2 515	3 819	698	787
	2001	3 663	5 620	2 858	4 661	805	959
	2002	3 953	5 844	3 035	4 746	918	1 098
	2003	4 363	6 495	3 479	5 478	884	1 017
	2004	4 037	6 154	3 105	5 093	932	1 061
Sport	1995	305	336	208	239	97	97
	1996	360	424	255	317	105	107
	1997	321	402	215	296	106	106
	1998	292	342	170	219	122	123
	1999	364	415	243	292	121	123
	2000	345	391	239	286	106	105
	2001	345	415	239	309	106	106
	2002	321	399	213	291	108	108
	2003	336	414	224	303	112	111
	2004	341	412	233	304	108	108
Rechts-, Wirtschafts- und Sozialwissenschaften	1995	2 620	3 467	2 429	3 275	191	192
	1996	2 881	4 076	2 650	3 880	231	196
	1997	2 945	3 989	2 712	3 748	233	241
	1998	2 778	3 646	2 504	3 399	274	247
	1999	2 795	3 592	2 457	3 313	338	279
	2000	2 791	3 707	2 454	3 339	337	368
	2001	2 953	3 754	2 500	3 290	453	464
	2002	3 112	4 169	2 595	3 567	517	602
	2003	3 068	3 975	2 538	3 457	530	518
	2004	2 651	3 461	2 109	2 911	542	550
Mathematik, Natur- wissenschaften	1995	1 035	1 683	926	1 544	109	139
	1996	1 333	2 214	1 211	2 075	122	139
	1997	1 588	2 462	1 463	2 294	125	168
	1998	1 777	2 428	1 543	2 152	234	276
	1999	1 984	2 629	1 729	2 330	255	299
	2000	2 741	3 517	2 446	3 177	295	340
	2001	2 746	3 535	2 437	3 114	309	421
	2002	3 000	3 985	2 476	3 309	524	676
	2003	3 190	4 086	2 687	3 508	503	578
	2004	3 068	4 064	2 592	3 518	476	546
Humanmedizin/Gesundheits- wissenschaften	1995	558	641	531	611	27	30
	1996	587	726	538	672	49	54
	1997	557	645	515	603	42	42
	1998	600	708	537	647	63	61
	1999	591	676	540	625	51	51
	2000	616	720	561	664	55	56
	2001	702	788	639	726	63	62
	2002	707	862	644	801	63	61
	2003	794	934	697	843	97	91
	2004	796	999	709	906	87	93

Noch: 17. Studenten im 1. Hochschul- und 1. Fachsemester in den Jahren 1995 bis 2004
nach Fächergruppen

Fächergruppe	Jahr	Insgesamt		Deutsche		Ausländer	
		und zwar im ersten					
		Hochschul- semester	Fach- semester	Hochschul- semester	Fach- semester	Hochschul- semester	Fach- semester
noch: Universitäten							
Veterinärmedizin	1995	148	167	137	155	11	12
	1996	139	221	132	212	7	9
	1997	148	206	139	196	9	10
	1998	136	211	129	205	7	6
	1999	167	206	158	201	9	5
	2000	156	184	148	180	8	4
	2001	122	180	119	177	3	3
	2002	192	208	183	200	9	8
	2003	184	200	171	191	13	9
	2004	159	205	148	193	11	12
Agrar-, Forst- und Ernährungswissenschaften	1995	164	193	133	165	31	28
	1996	188	226	143	182	45	44
	1997	195	231	173	206	22	25
	1998	215	248	191	225	24	23
	1999	168	204	152	185	16	19
	2000	182	232	168	214	14	18
	2001	168	213	140	184	28	29
	2002	163	243	135	211	28	32
	2003	327	451	293	415	34	36
	2004	168	261	130	219	38	42
Ingenieurwissenschaften	1995	1 482	2 182	1 297	1 981	185	201
	1996	1 664	2 444	1 479	2 254	185	190
	1997	1 712	2 336	1 491	2 088	221	248
	1998	1 787	2 396	1 504	2 078	283	318
	1999	1 959	2 569	1 674	2 232	285	337
	2000	2 072	2 589	1 755	2 233	317	356
	2001	2 254	2 871	1 838	2 405	416	466
	2002	2 246	3 028	1 826	2 511	420	517
	2003	2 877	3 830	2 376	3 230	501	600
	2004	2 796	3 801	2 320	3 248	476	553
Kunst, Kunstwissenschaft	1995	301	407	290	395	11	12
	1996	299	425	286	410	13	15
	1997	263	367	238	343	25	24
	1998	290	399	268	374	22	25
	1999	274	352	248	332	26	20
	2000	275	389	258	369	17	20
	2001	230	320	213	299	17	21
	2002	224	341	193	302	31	39
	2003	259	357	227	324	32	33
	2004	254	378	219	333	35	45
Zusammen	1995	8 939	12 287	7 764	11 165	1 175	1 122
	1996	10 066	14 500	8 795	13 421	1 271	1 079
	1997	10 546	14 750	9 181	13 402	1 365	1 348
	1998	10 800	14 469	9 202	12 911	1 598	1 558
	1999	11 357	14 858	9 582	13 200	1 775	1 658
	2000	12 391	16 335	10 544	14 281	1 847	2 054
	2001	13 183	17 696	10 983	15 165	2 200	2 531
	2002	13 918	19 079	11 300	15 938	2 618	3 141
	2003	15 398	20 742	12 692	17 749	2 706	2 993
	2004	14 270	19 735	11 565	16 725	2 705	3 010

Noch: 17. Studenten im 1. Hochschul- und 1. Fachsemester in den Jahren 1995 bis 2004
nach Fächergruppen

Fächergruppe	Jahr	Insgesamt		Deutsche		Ausländer	
		und zwar im ersten					
		Hochschul- semester	Fach- semester	Hochschul- semester	Fach- semester	Hochschul- semester	Fach- semester
Kunsthochschulen							
Kunst, Kunstwissenschaft	1995	322	496	285	455	37	41
	1996	366	602	308	536	58	66
	1997	340	517	268	444	72	73
	1998	320	512	260	452	60	60
	1999	352	570	269	490	83	80
	2000	379	559	285	472	94	87
	2001	376	603	273	487	103	116
	2002	374	654	246	512	128	142
	2003	411	654	262	470	149	184
	2004	391	625	255	484	136	141
Fachhochschulen (ohne Verwaltungsfachhochschulen)							
Sprach- und Kultur- wissenschaften	1995	97	99	97	99	-	-
	1996	176	196	176	196	-	-
	1997	172	202	166	193	6	9
	1998	253	295	240	278	13	17
	1999	242	284	223	268	19	16
	2000	299	340	249	293	50	47
	2001	333	371	249	290	84	81
	2002	321	384	280	352	41	32
	2003	286	347	247	322	39	25
	2004	324	374	298	359	26	15
Rechts-, Wirtschafts- und Sozialwissenschaften	1995	1 791	1 808	1 737	1 757	54	51
	1996	1 726	1 921	1 630	1 857	96	64
	1997	1 667	1 920	1 559	1 850	108	70
	1998	1 557	1 801	1 421	1 710	136	91
	1999	1 622	1 982	1 512	1 877	110	105
	2000	1 697	2 045	1 574	1 972	123	73
	2001	1 779	2 255	1 612	2 126	167	129
	2002	1 878	2 333	1 666	2 159	212	174
	2003	1 711	2 098	1 429	1 888	282	210
	2004	1 640	1 987	1 263	1 657	377	330
Mathematik, Natur- wissenschaften	1995	401	445	387	430	14	15
	1996	441	553	422	531	19	22
	1997	494	598	474	580	20	18
	1998	516	599	489	578	27	21
	1999	582	670	548	636	34	34
	2000	564	678	537	642	27	36
	2001	681	810	596	720	85	90
	2002	672	854	586	765	86	89
	2003	747	885	627	772	120	113
	2004	661	809	553	718	108	91
Humanmedizin/Gesundheits- wissenschaften	2004	28	34	28	34	-	-

Noch: 17. Studenten im 1. Hochschul- und 1. Fachsemester in den Jahren 1995 bis 2004
nach Fächergruppen

Fächergruppe	Jahr	Insgesamt		Deutsche		Ausländer	
		und zwar im ersten					
		Hochschul- semester	Fach- semester	Hochschul- semester	Fach- semester	Hochschul- semester	Fach- semester
noch: Fachhochschulen (ohne Verwaltungsfachhochschulen)							
Agrar-, Forst- und Ernährungswissenschaften	1995	118	122	117	120	1	2
	1996	113	129	113	129	-	-
	1997	81	94	81	94	-	-
	1998	81	92	80	92	1	-
	1999	84	104	80	104	4	-
	2000	88	110	86	109	2	1
	2001	91	123	87	123	4	-
	2002	101	123	97	122	4	1
	2003	92	117	87	117	5	-
	2004	98	132	96	131	2	1
Ingenieurwissenschaften	1995	2 095	1 952	2 060	1 919	35	33
	1996	2 131	2 308	2 092	2 279	39	29
	1997	1 954	2 303	1 896	2 251	58	52
	1998	2 191	2 505	2 085	2 445	106	60
	1999	2 444	2 786	2 348	2 717	96	69
	2000	2 325	2 663	2 224	2 599	101	64
	2001	2 419	2 794	2 278	2 698	141	96
	2002	2 511	2 939	2 343	2 835	168	104
	2003	2 692	3 183	2 469	3 027	223	156
	2004	2 684	3 296	2 410	3 070	274	226
Kunst, Kunstwissenschaft	1995	74	82	72	80	2	2
	1996	52	60	51	59	1	1
	1997	49	57	48	57	1	-
	1998	48	55	45	55	3	-
	1999	44	60	42	58	2	2
	2000	43	55	41	54	2	1
	2001	47	58	44	55	3	3
	2002	80	78	78	76	2	2
	2003	116	76	109	73	7	3
	2004	91	64	84	60	7	4
Zusammen	1995	4 576	4 508	4 470	4 405	106	103
	1996	4 639	5 167	4 484	5 051	155	116
	1997	4 417	5 174	4 224	5 025	193	149
	1998	4 646	5 347	4 360	5 158	286	189
	1999	5 018	5 886	4 753	5 660	265	226
	2000	5 016	5 891	4 711	5 669	305	222
	2001	5 350	6 411	4 866	6 012	484	399
	2002	5 563	6 711	5 050	6 309	513	402
	2003	5 644	6 706	4 968	6 199	676	507
	2004	5 526	6 696	4 732	6 029	794	667

Noch: 17. Studenten im 1. Hochschul- und 1. Fachsemester in den Jahren 1995 bis 2004
nach Fächergruppen

Fächergruppe	Jahr	Insgesamt		Deutsche		Ausländer	
		und zwar im ersten					
		Hochschul- semester	Fach- semester	Hochschul- semester	Fach- semester	Hochschul- semester	Fach- semester

Verwaltungsfachhochschulen

Rechts-, Wirtschafts- und Sozialwissenschaften	1995	278	313	278	313	-	-
	1996	315	349	315	349	-	-
	1997	224	242	224	242	-	-
	1998	275	301	275	301	-	-
	1999	258	273	258	273	-	-
	2000	227	242	227	242	-	-
	2001	249	273	249	273	-	-
	2002	232	252	232	252	-	-
	2003	339	375	339	375	-	-
	2004	277	330	277	330	-	-

18. Lehramtsstudenten im 1. Hochschul- und 1. Fachsemester in den Jahren 1995 bis 2004

Lehramt	Jahr	Insgesamt		Mit dem Ziel der 1. Staatsprüfung		Aufbau- oder Ergänzungs- studium	
		und zwar im ersten					
		Hochschul- semester	Fachsemester	Hochschul- semester	Fachsemester	Hochschul- semester	Fachsemester
Lehramt an Grundschulen	1995	37	101	36	57	1	44
	1996	130	189	61	86	69	103
	1997	110	154	69	98	41	56
	1998	180	218	73	103	107	115
	1999	126	171	92	121	34	50
	2000	160	224	115	164	45	60
	2001	234	327	208	286	26	41
	2002	145	212	119	165	26	47
	2003	133	205	94	141	39	64
	2004	147	235	123	179	24	56
Lehramt an Mittelschulen	1995	230	390	21	34	209	356
	1996	28	164	28	47	-	117
	1997	27	170	26	39	1	131
	1998	109	396	30	40	79	356
	1999	29	176	20	34	9	142
	2000	39	218	24	40	15	178
	2001	58	203	45	66	13	137
	2002	130	309	119	167	11	142
	2003	190	349	164	253	26	96
	2004	229	465	228	354	1	111
Lehramt an Gymnasien	1995	283	492	283	374	-	118
	1996	392	637	392	502	-	135
	1997	342	628	341	456	1	172
	1998	386	681	381	500	5	181
	1999	434	689	430	559	4	130
	2000	443	723	432	570	11	153
	2001	626	982	614	835	12	147
	2002	753	1 102	746	985	7	114
	2003	925	1 312	913	1 213	12	99
	2004	804	1 193	797	1 086	7	107
Lehramt an Förderschulen	1995	109	125	109	121	-	4
	1996	171	199	86	99	85	100
	1997	66	79	66	78	-	1
	1998	65	96	65	89	-	7
	1999	121	249	77	93	44	156
	2000	80	125	80	99	-	26
	2001	85	210	82	103	3	107
	2002	76	107	76	101	-	6
	2003	80	111	80	105	-	6
	2004	76	217	75	95	1	122
Lehramt an berufsbildenden Schulen	1995	30	59	30	49	-	10
	1996	62	100	62	82	-	18
	1997	61	99	61	78	-	21
	1998	63	86	63	80	-	6
	1999	59	99	57	75	2	24
	2000	60	92	59	72	1	20
	2001	84	127	80	90	4	37
	2002	127	192	125	164	2	28
	2003	135	202	130	188	5	14
	2004	117	178	117	169	-	9

Noch: 18. Lehramtsstudenten im 1. Hochschul- und 1. Fachsemester in den Jahren 1995 bis 2004

Lehramt	Jahr	Insgesamt		Mit dem Ziel der 1. Staatsprüfung		Aufbau- oder Ergänzungs- studium	
		und zwar im ersten					
		Hochschul- semester	Fachsemester	Hochschul- semester	Fachsemester	Hochschul- semester	Fachsemester
Lehramt insgesamt	1995	689	1 167	479	635	210	532
	1996	783	1 289	629	816	154	473
	1997	606	1 130	563	749	43	381
	1998	803	1 477	612	812	191	665
	1999	769	1 384	676	882	93	502
	2000	782	1 382	710	945	72	437
	2001	1 087	1 849	1 029	1 380	58	469
	2002	1 231	1 922	1 185	1 582	46	337
	2003	1 463	2 179	1 381	1 900	82	279
	2004	1 373	2 288	1 340	1 883	33	405

19. Ausländische Studenten in den Wintersemestern 1995/96 bis 2004/05 nach Staatsangehörigkeit

Staatsangehörigkeit	1995/96	1996/97	1997/98	1998/99	1999/ 2000	2000/01	2001/02	2002/03	2003/04	2004/05
Europa	1 693	1 872	2 141	2 388	2 666	3 046	3 647	4 086	4 384	4 928
Albanien	3	3	8	9	6	5	13	10	11	10
Belgien	24	21	30	27	35	22	26	26	16	20
Bosnien- Herzegowina	3	9	8	10	9	12	12	13	12	14
Bulgarien	147	142	141	151	179	183	232	312	341	343
Dänemark	4	4	7	5	7	13	10	14	11	12
Estland	7	7	6	10	12	13	14	18	19	22
Finnland	25	33	34	33	32	22	26	38	36	36
Frankreich	178	200	197	196	206	223	230	214	240	264
Griechenland	66	68	70	76	65	82	82	76	69	70
Irland (ohne Nordirland)	14	21	36	19	16	23	19	12	16	15
Island	7	6	7	7	5	3	3	1	1	3
Italien	51	69	84	109	120	141	160	184	171	178
Jugoslawien (Serbien, Montenegro)	15	15	17	22	17	30	35	35	x	x
Kroatien	3	1	3	5	9	7	9	13	17	19
Lettland	7	9	11	14	11	11	21	25	22	28
Litauen	6	8	12	13	16	28	42	47	56	48
Luxemburg	5	6	7	12	11	10	10	12	11	15
Malta	2	3	3	3	4	3	1	3	1	1
Mazedonien (ehem. Jugoslawien)	2	1	1	2	6	3	8	5	7	7
Moldau, Republik (Moldawien)	1	1	2	10	8	9	12	11	18	24
Niederlande	20	22	17	23	23	22	19	14	14	15
Norwegen	29	36	51	67	78	81	83	79	79	57
Österreich	95	64	68	62	76	104	232	343	462	695
Polen	313	367	437	475	504	538	636	753	827	912
Portugal	12	14	15	13	18	19	24	25	27	27
Rumänien	29	34	31	45	54	84	97	116	131	135
Russische Föderation	135	157	210	215	289	323	382	406	468	517
Schweden	14	19	17	22	15	16	18	15	20	22
Schweiz	25	21	28	33	44	44	45	43	55	52
Serbien und Montenegro	x	x	x	x	x	x	x	x	26	24
Slowakei	20	25	31	34	32	50	62	74	71	76
Slowenien	8	9	5	8	8	8	15	15	17	25
Spanien	76	97	116	132	145	167	186	186	168	201
Tschechische Republik	74	84	111	154	164	219	284	301	303	343
Türkei	37	41	44	54	56	61	75	79	84	86
Ukraine	60	75	86	135	172	227	273	312	306	350
Ungarn	77	70	76	89	103	127	118	122	110	109
Vereinigtes Königreich	70	73	71	59	64	55	52	52	54	48
Weißrussland	6	16	18	18	25	31	48	51	54	66
Zypern	23	21	25	17	22	27	33	31	33	39

Noch: 19. Ausländische Studenten in den Wintersemestern 1995/96 bis 2004/05
nach Staatsangehörigkeit

Staatsangehörigkeit	1995/96	1996/97	1997/98	1998/99	1999/ 2000	2000/01	2001/02	2002/03	2003/04	2004/05
Afrika	664	635	597	556	523	484	460	470	456	444
Algerien	25	32	29	27	23	16	17	20	11	9
Angola	57	47	36	29	24	12	8	7	6	5
Ägypten	39	49	57	51	52	57	63	49	49	42
Äthiopien	93	71	63	51	48	37	30	30	27	21
Benin	8	9	6	6	7	5	8	7	6	8
Botsuana	-	-	1	2	1	-	-	-	-	-
Burkina Faso	2	2	2	-	1	2	6	5	4	6
Burundi	-	-	-	1	-	-	1	-	-	-
Cote d'Ivoire	-	2	2	2	5	2	2	4	3	5
Eritrea	-	-	-	-	2	2	2	2	2	3
Gabun	-	-	-	-	1	-	-	-	-	1
Gambia	-	-	1	-	1	1	-	1	-	-
Ghana	9	9	12	7	9	16	30	37	29	12
Guinea	8	8	9	12	14	10	8	10	10	8
Guinea-Bissau	7	1	2	3	3	3	1	-	1	1
Kamerun	98	91	93	113	92	96	78	84	80	63
Kap Verde	1	-	-	-	-	-	-	-	-	-
Kenia	2	6	7	11	6	7	8	10	8	9
Kongo	5	6	5	7	5	5	6	7	5	5
Lesotho	-	-	1	1	1	-	-	-	-	-
Liberia	-	1	-	-	1	-	-	-	-	-
Libyen	63	59	54	42	38	35	28	20	14	17
Madagaskar	14	13	10	7	6	5	6	5	4	2
Malawi	-	3	1	1	-	1	1	2	2	2
Mali	4	4	2	1	3	2	2	2	1	1
Marokko	70	72	70	68	72	69	75	90	112	127
Mauretanien	-	-	1	-	1	1	-	1	1	-
Mauritius	-	1	-	-	1	1	-	1	-	1
Mosambik	41	27	17	11	11	10	8	2	2	4
Namibia	-	3	-	1	-	-	-	-	-	-
Niger	-	1	2	3	2	1	-	-	-	-
Nigeria	32	20	23	24	26	26	16	17	14	13
Ruanda	3	5	5	2	3	1	-	-	-	-
Sambia	6	3	3	4	5	6	3	4	1	3
Sao Tome und Principe	3	1	1	-	-	-	-	-	-	-
Senegal	5	6	9	6	4	6	6	5	7	9
Seychellen	2	6	2	1	1	1	-	-	-	1
Sierra Leone	3	5	4	4	5	4	4	3	2	3
Simbabwe	12	9	8	2	2	1	-	-	-	2
Somalia	2	1	1	-	-	-	-	-	-	-
Sudan	30	31	25	31	23	16	20	20	25	28
Südafrika	4	6	6	7	3	5	2	2	6	4
Tansania, Ver. Republik	6	7	9	6	4	3	2	5	3	2
Togo	1	3	4	4	5	9	4	6	5	7
Tschad	-	1	-	-	-	-	-	-	1	1
Tunesien	8	10	9	6	12	9	14	11	14	17
Uganda	-	3	3	1	-	1	1	1	1	2
Zaire	-	1	2	-	-	-	-	-	-	-
Zentralafrik. Republik	-	-	-	1	-	-	-	-	-	-
Übriges Afrika	1	-	-	-	-	-	-	-	-	-

Noch: 19. Ausländische Studenten in den Wintersemestern 1995/96 bis 2004/05
nach Staatsangehörigkeit

Staatsangehörigkeit	1995/96	1996/97	1997/98	1998/99	1999/ 2000	2000/01	2001/02	2002/03	2003/04	2004/05
Amerika	178	215	231	266	286	322	302	329	364	404
Argentinien	6	10	9	10	11	16	16	13	21	23
Barbados	-	-	-	-	-	1	-	1	-	-
Bolivien	5	5	11	11	12	10	4	9	11	10
Brasilien	5	13	27	30	53	59	49	43	58	55
Chile	4	6	6	19	22	19	23	32	40	39
Costa Rica	-	4	3	1	2	1	-	2	3	3
Dominikanische Republik	1	-	-	-	-	-	-	-	-	-
Ecuador	7	8	6	9	10	8	9	7	7	9
El Salvador	2	4	2	2	2	3	3	2	2	1
Grenada	-	-	-	-	-	-	-	1	-	-
Guatemala	1	1	1	-	1	4	2	2	3	2
Guyana	-	-	-	-	-	-	-	-	-	-
Haiti	-	1	1	-	-	-	-	-	-	-
Honduras	-	2	3	2	3	2	2	2	1	3
Kanada	7	7	8	5	7	6	8	8	10	16
Kolumbien	11	7	8	11	15	14	17	23	32	35
Kuba	21	13	14	14	10	10	9	4	6	5
Mexiko	7	9	12	11	12	19	31	37	40	48
Nicaragua	22	16	17	16	5	4	4	5	3	3
Panama	-	1	2	1	1	2	2	2	-	-
Paraguay	-	-	1	-	1	2	-	6	2	2
Peru	7	12	14	14	15	18	17	22	23	18
Suriname	-	1	-	-	-	-	-	-	-	1
Trinidad und Tobago	-	-	-	-	2	-	-	1	1	2
Uruguay	-	3	2	1	-	2	3	1	5	5
Venezuela	-	-	1	1	3	3	2	3	8	8
Vereinigte Staaten	72	92	83	108	99	119	101	103	88	116
Asien	763	780	810	998	1 158	1 339	1 708	2 392	3 051	3 259
Afghanistan	11	5	6	3	3	5	5	3	5	5
Armenien	4	8	6	9	13	12	15	11	9	18
Aserbajdschan	7	10	7	7	12	13	9	9	14	15
Bahrain	-	-	1	1	-	-	1	-	1	1
Bangladesch	2	7	5	10	22	16	12	16	23	25
Bhutan	-	-	-	-	-	1	-	-	-	-
China	43	65	74	142	194	320	619	1 170	1 602	1 668
Georgien	1	6	13	16	21	22	35	38	47	59
Indien	13	16	16	25	37	35	51	88	117	125
Indonesien	5	9	10	17	31	35	39	45	46	51
Irak	14	9	6	17	20	26	24	24	17	22
Iran, Islam. Republik	21	28	23	32	33	39	37	34	43	47
Israel	10	12	15	10	11	10	7	14	19	23
Japan	24	30	43	63	63	70	77	90	114	100
Jemen	42	30	33	22	17	13	12	9	10	10
Jordanien	57	54	50	44	44	36	39	33	34	29
Kambodscha, Königreich	25	14	7	7	4	6	5	4	1	3
Kasachstan	12	15	27	41	61	53	53	51	58	58

Noch: 19. Ausländische Studenten in den Wintersemestern 1995/96 bis 2004/05
nach Staatsangehörigkeit

Staatsangehörigkeit	1995/96	1996/97	1997/98	1998/99	1999/ 2000	2000/01	2001/02	2002/03	2003/04	2004/05
Noch: Asien										
Kirgisistan	1	2	2	8	11	16	10	12	13	10
Korea, Nord-Korea	7	3	2	1	1	-	-	1	1	-
Korea, Süd-Korea	47	62	86	90	118	129	149	158	190	198
Kuwait	-	1	-	-	-	1	1	-	1	1
Laos, Dem. Volksrepublik	32	23	11	11	9	4	3	4	1	-
Libanon	8	7	4	2	5	7	6	7	12	14
Malaysia	-	1	-	-	1	2	2	3	5	6
Malediven	-	-	-	1	-	-	-	-	-	-
Mongolei	102	97	106	153	157	170	162	147	142	142
Myanmar	-	-	-	3	3	2	1	3	6	7
Nepal	3	2	2	2	3	1	4	8	12	14
Oman	-	-	-	-	-	-	2	2	2	2
Pakistan	4	4	10	11	13	11	20	30	36	42
Philippinen	4	3	5	3	-	2	1	2	3	3
Saudi-Arabien	1	-	-	-	1	1	1	2	2	-
Singapur	1	2	1	-	-	-	-	1	4	5
Sri Lanka	2	4	2	4	4	4	2	2	2	1
Syrien, Arab. Republik	79	78	72	79	73	72	76	72	105	120
Tadschikistan	-	-	1	3	3	1	3	3	4	3
Taiwan	15	20	22	15	17	23	28	36	34	40
Thailand	2	5	4	3	12	22	22	32	35	37
Turkmenistan	-	-	-	-	2	3	2	6	5	2
Usbekistan	-	4	3	3	5	9	10	13	12	16
Vereinigte Arabische Emirate	1	-	-	-	-	-	1	1	1	-
Vietnam	160	138	128	131	127	141	151	199	256	330
Übriges Asien	3	6	7	9	7	6	11	9	7	7
Australien und Ozeanien	1	4	3	3	12	17	17	7	12	20
Australien	1	3	3	3	8	15	12	5	10	15
Kiribati	-	-	-	-	-	-	3	-	-	2
Neuseeland	-	1	-	-	3	1	2	1	2	3
Übriges Ozeanien	-	-	-	-	1	1	-	1	-	-
Staatenlos	22	22	20	22	17	9	6	6	8	4
Ungeklärt	-	7	2	2	1	-	1	1	1	1
Ohne Angabe	11	24	21	7	11	11	10	16	27	32
Insgesamt	3 332	3 559	3 825	4 242	4 674	5 228	6 151	7 307	8 303	9 092

**20. Besucher des Studienkollegs in den Wintersemestern 1995/96 bis 2004/05
nach Staatsangehörigkeit**

Staatsangehörigkeit	1995/96	1996/97	1997/98	1998/99	1999/ 2000	2000/01	2001/02	2002/03	2003/04	2004/05
Europa	145	155	183	221	220	231	208	182	183	119
Albanien	1	1	1	-	-	2	-	-	2	-
Bosnien- Herzegowina	-	-	-	1	-	-	1	1	1	-
Bulgarien	10	4	13	18	19	26	37	24	28	12
Dänemark	-	-	-	-	-	-	-	1	-	-
Deutschland	-	-	3	1	3	-	3	-	1	-
Estland	-	1	-	-	-	1	1	-	1	-
Finnland	-	-	-	-	-	1	-	-	-	1
Frankreich	-	-	1	1	1	-	-	-	-	-
Griechenland	-	-	1	1	2	-	-	1	-	-
Irland (ohne Nordirland)	-	-	-	1	-	-	-	-	-	-
Island	1	-	-	-	-	-	-	-	-	-
Italien	-	1	2	1	-	1	-	-	-	-
Jugoslawien (Serbien, Montenegro)	-	-	1	1	-	1	-	-	x	x
Kroatien	-	1	-	-	-	-	-	-	-	1
Lettland	1	-	3	1	3	3	1	-	-	1
Litauen	-	1	-	-	2	2	1	3	3	2
Mazedonien (ehem. Jugoslawien)	-	-	-	-	-	-	-	-	1	-
Moldau, Republik (Moldawien)	-	-	-	-	3	3	1	2	2	-
Österreich	4	-	-	-	-	-	-	-	-	-
Polen	79	104	104	101	105	109	88	91	70	50
Portugal	-	-	1	-	2	-	1	-	-	2
Rumänien	2	1	-	3	3	4	2	2	-	-
Russische Föderation	12	10	14	35	25	22	22	18	18	12
Schweden	1	-	-	-	-	-	-	-	-	-
Serbien und Montenegro	x	x	x	x	x	x	x	x	-	1
Slowakei	2	-	-	1	-	1	1	-	-	2
Spanien	-	-	1	-	1	4	-	-	2	2
Tschechische Republik	11	16	11	16	22	11	11	7	5	4
Türkei	3	4	4	3	-	3	3	6	6	7
Ukraine	14	9	17	28	18	29	29	21	35	14
Ungarn	1	1	1	2	1	1	1	-	-	-
Weißrussland	-	1	3	4	7	4	3	5	5	2
Zypern	3	-	2	2	3	3	2	-	3	6
Afrika	144	128	133	137	93	81	82	82	82	86
Ägypten	11	5	5	8	3	3	1	1	1	1
Algerien	3	3	4	5	2	4	2	1	1	1
Angola	7	5	2	1	-	1	-	1	1	-
Äthiopien	17	15	8	7	6	2	2	2	1	-
Benin	-	2	4	2	2	4	2	-	1	-
Burkina Faso	-	-	-	1	1	-	-	-	-	2
Burundi	-	-	1	-	-	-	1	-	-	-

Noch: 20. Besucher des Studienkollegs in den Wintersemestern 1995/96 bis 2004/05
nach Staatsangehörigkeit

Staatsangehörigkeit	1995/96	1996/97	1997/98	1998/99	1999/ 2000	2000/01	2001/02	2002/03	2003/04	2004/05
Noch: Afrika										
Cote d'Ivoire	1	-	-	-	1	-	-	-	1	-
Eritrea	-	-	1	2	1	-	-	-	-	1
Ghana	-	1	1	1	1	-	1	-	-	-
Guinea	21	16	8	13	5	1	2	-	-	2
Guinea-Bissau	1	1	1	1	-	-	-	-	-	-
Kamerun	27	14	29	33	13	5	-	10	8	2
Kenia	1	4	2	1	2	1	1	1	1	1
Kongo	-	-	2	-	-	1	-	-	-	-
Liberia	-	-	1	-	-	-	-	-	-	-
Libyen	5	4	4	4	2	2	-	-	-	-
Madagaskar	8	4	2	1	-	-	-	-	-	-
Mali	-	-	-	1	-	-	-	-	-	-
Mauretanien	-	-	-	-	-	-	-	-	1	-
Mauritius	-	-	-	-	-	-	-	-	-	1
Marokko	18	23	21	30	40	44	64	55	52	61
Mosambik	-	1	2	1	-	-	-	-	-	1
Nigeria	2	7	10	6	6	4	3	2	1	3
Ruanda	3	1	-	-	-	-	-	-	-	-
Sambia	-	1	-	1	-	-	-	-	-	-
Senegal	1	1	-	-	-	-	-	-	-	-
Sierra Leone	2	1	2	2	-	1	-	-	-	-
Simbabwe	-	-	-	-	-	-	-	-	1	-
Somalia	1	-	-	-	-	-	-	-	-	-
Südafrika	-	1	-	-	-	-	-	-	-	-
Sudan	12	15	19	12	6	3	2	4	4	2
Tansania	1	1	-	-	1	-	-	-	-	-
Togo	1	1	3	1	-	-	1	4	4	7
Tunesien	1	1	-	3	1	5	-	1	4	1
Zaire	-	-	1	-	-	-	-	-	-	-
Amerika	10	15	18	20	17	18	13	15	18	27
Argentinien	-	-	-	2	-	1	-	2	2	1
Bolivien	-	-	-	-	1	1	-	-	-	2
Brasilien	3	4	3	3	-	1	2	4	-	4
Chile	-	-	-	1	-	1	-	-	1	-
Ecuador	1	1	-	1	-	4	-	1	2	-
Kanada	1	-	-	-	-	-	-	1	1	-
Kolumbien	-	-	2	1	2	2	4	3	2	5
Kuba	1	3	-	2	-	-	-	1	1	2
Mexiko	-	1	1	2	4	3	1	-	3	6
Nicaragua	-	1	1	-	-	1	-	-	-	-
Paraguay	-	-	-	-	-	-	1	-	-	-
Peru	1	1	3	3	3	1	-	1	-	2
Uruguay	-	-	-	-	-	-	-	-	-	1
Venezuela	-	-	-	-	-	-	-	1	-	-
Vereinigte Staaten	3	4	8	5	7	3	5	1	6	4
Asien	114	162	240	268	303	500	560	560	434	330
Afghanistan	2	4	-	-	-	-	-	1	-	-
Armenien	-	-	1	-	-	-	-	1	4	1
Aserbajdschan	-	1	-	-	3	-	1	1	1	-
Bangladesch	-	-	-	-	-	1	-	1	1	1
China	3	7	23	53	127	364	461	411	210	135

Noch: 20. Besucher des Studienkollegs in den Wintersemestern 1995/96 bis 2004/05
nach Staatsangehörigkeit

Staatsangehörigkeit	1995/96	1996/97	1997/98	1998/99	1999/ 2000	2000/01	2001/02	2002/03	2003/04	2004/05
Noch: Asien										
Georgien	-	3	7	6	2	5	5	2	4	3
Indien	1	-	4	-	-	1	1	2	3	1
Indonesien	1	3	4	-	2	1	-	6	10	10
Irak	2	4	8	6	5	1	1	1	2	1
Iran, Islam. Republik	1	8	9	12	3	4	3	9	6	8
Israel	1	-	1	1	-	-	1	3	2	-
Japan	2	2	3	6	9	4	4	1	6	4
Jemen	1	5	6	-	1	-	1	3	7	4
Jordanien	13	18	16	11	2	2	1	1	3	4
Kasachstan	3	3	17	30	11	2	6	3	2	3
Kirgistan	-	-	-	1	-	-	-	-	1	1
Korea, Nord-Korea	5	2	-	-	-	-	-	4	5	7
Korea, Süd-Korea	2	3	7	7	3	7	4	-	-	-
Kuwait	-	1	-	-	-	-	-	-	-	-
Libanon	1	-	1	4	2	-	3	3	10	12
Malaysia	1	-	-	-	-	-	-	-	-	-
Mongolei	43	58	78	86	79	49	21	29	49	29
Nepal	-	-	-	-	-	-	-	1	2	-
Pakistan	1	2	5	4	1	1	1	-	1	3
Philippinen	2	-	-	-	-	-	-	-	-	-
Saudi-Arabien	1	-	1	1	-	-	-	-	1	1
Singapur	-	-	1	-	-	-	-	-	-	-
Sri-Lanka	-	-	-	1	-	-	-	-	-	-
Syrien, Arab. Republik	10	11	19	17	19	15	11	16	9	17
Tadschikistan	-	-	-	-	-	-	-	1	3	-
Taiwan	4	3	5	2	1	2	-	3	1	3
Thailand	-	-	-	-	1	-	-	3	1	1
Usbekistan	-	1	-	-	1	-	3	3	1	1
Vietnam	14	23	22	20	31	39	29	49	85	74
Übriges Asien	-	-	2	-	-	2	3	2	4	6
Australien und Ozeanien										
Neuseeland	1	-	-	1	-	-	-	-	-	-
Tonga	-	-	-	1	-	-	-	-	-	-
1	-	-	-	-	-	-	-	-	-	-
Staatenlos	13	7	3	1	-	-	-	2	-	-
Ungeklärt	4	1	-	-	-	-	-	-	-	-
Ohne Angabe	2	1	1	-	1	-	-	-	-	-
Insgesamt	433	469	578	648	634	830	863	841	717	562

Abb. 1 Studenten im Wintersemester 2004/05 nach Hochschulen
in Prozent



Abb. 2 Studenten im Wintersemester 2004/05 nach Fächergruppen



Abb. 3 Studienanfänger in den am stärksten besetzten Studienfächern im Wintersemester 2004/05

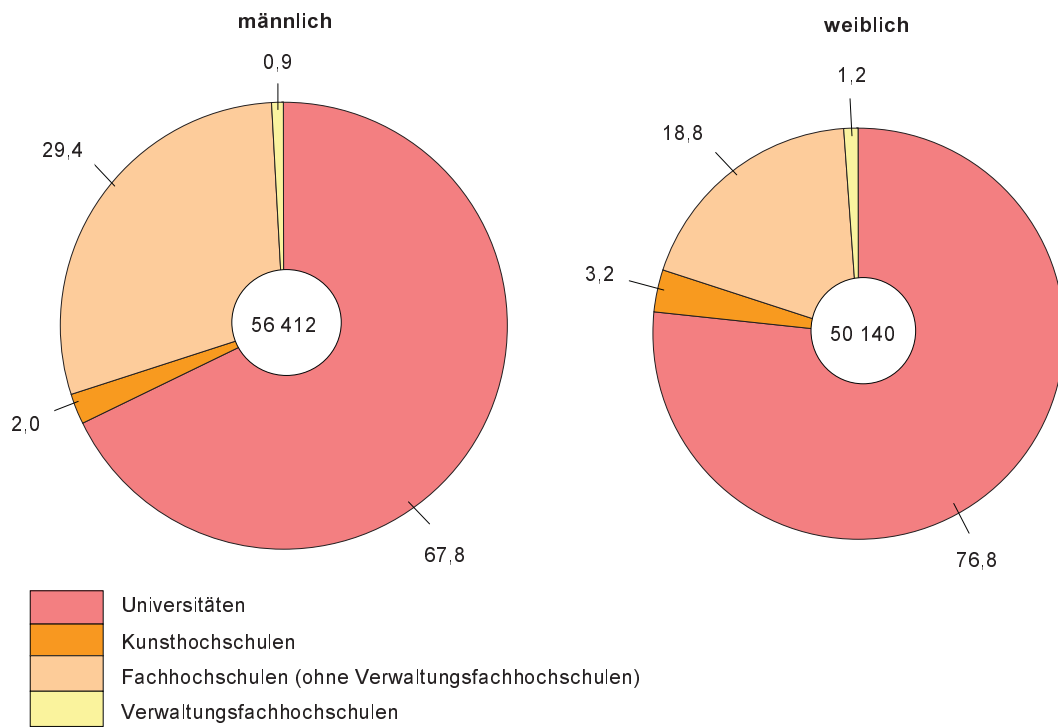

Abb. 4 Studenten in den am stärksten besetzten Studienfächern im Wintersemester 2004/05

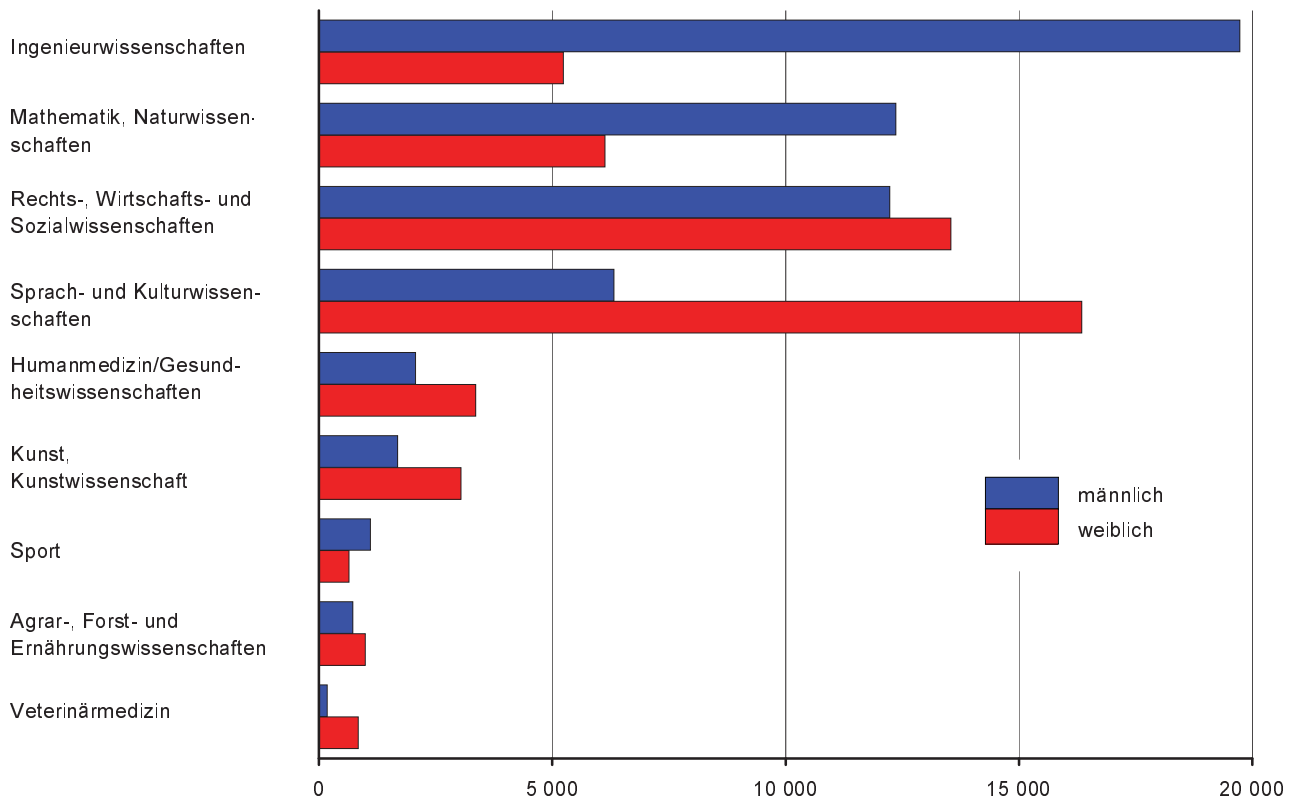

Abb. 5 Lehramtsstudenten mit dem Ziel der ersten Staatsprüfung in den Wintersemestern 1995/96 bis 2004/05 nach Art des Lehramtes

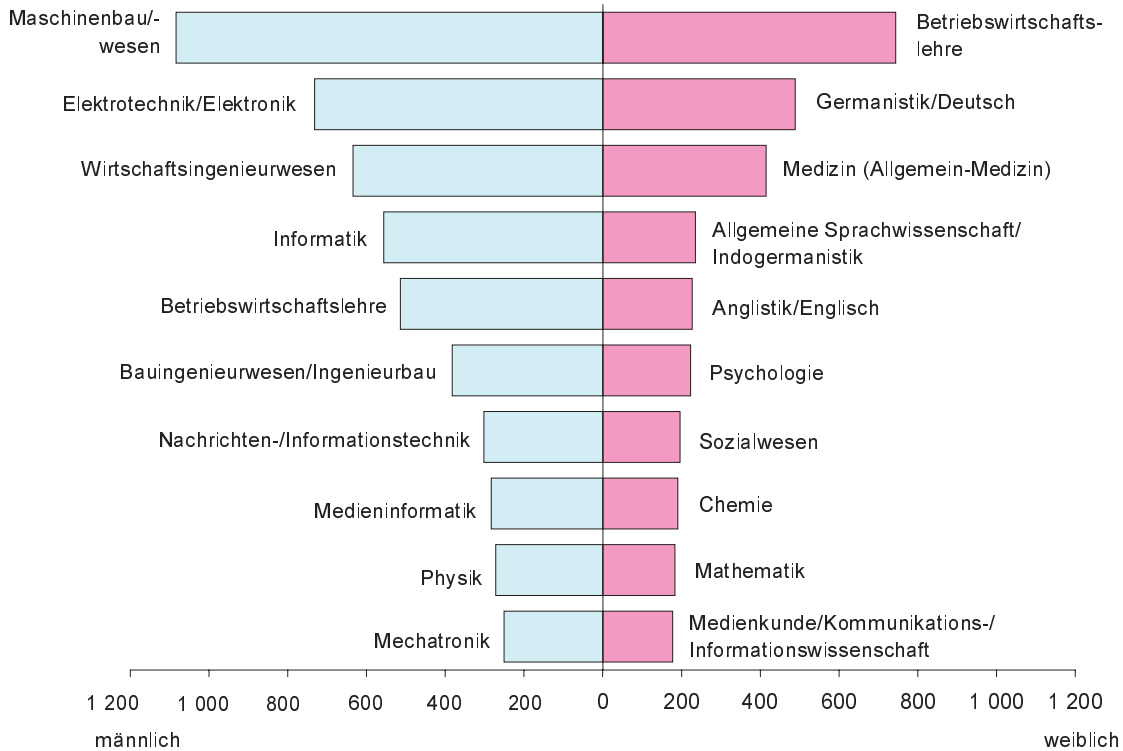

Abb. 6 Lehramtsstudenten im Aufbau- oder Ergänzungsstudium in den Wintersemestern 1995/96 bis 2004/05

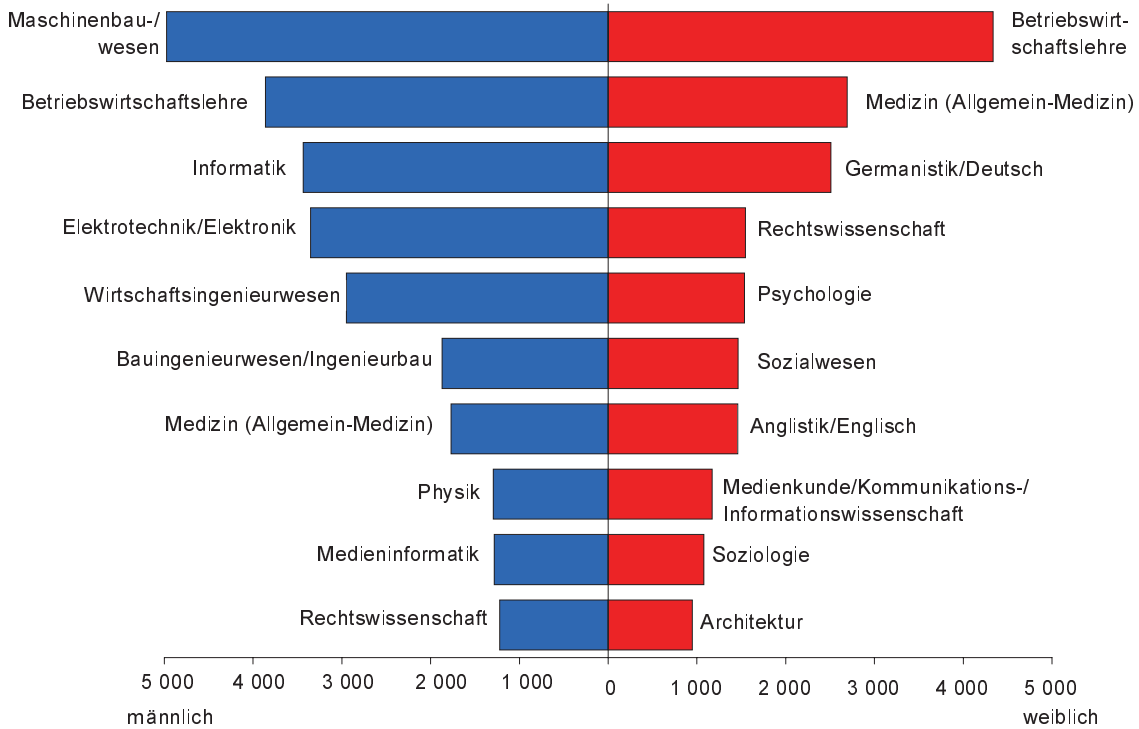

Abb. 7 Studenten im Wintersemester 2004/05 nach Alter

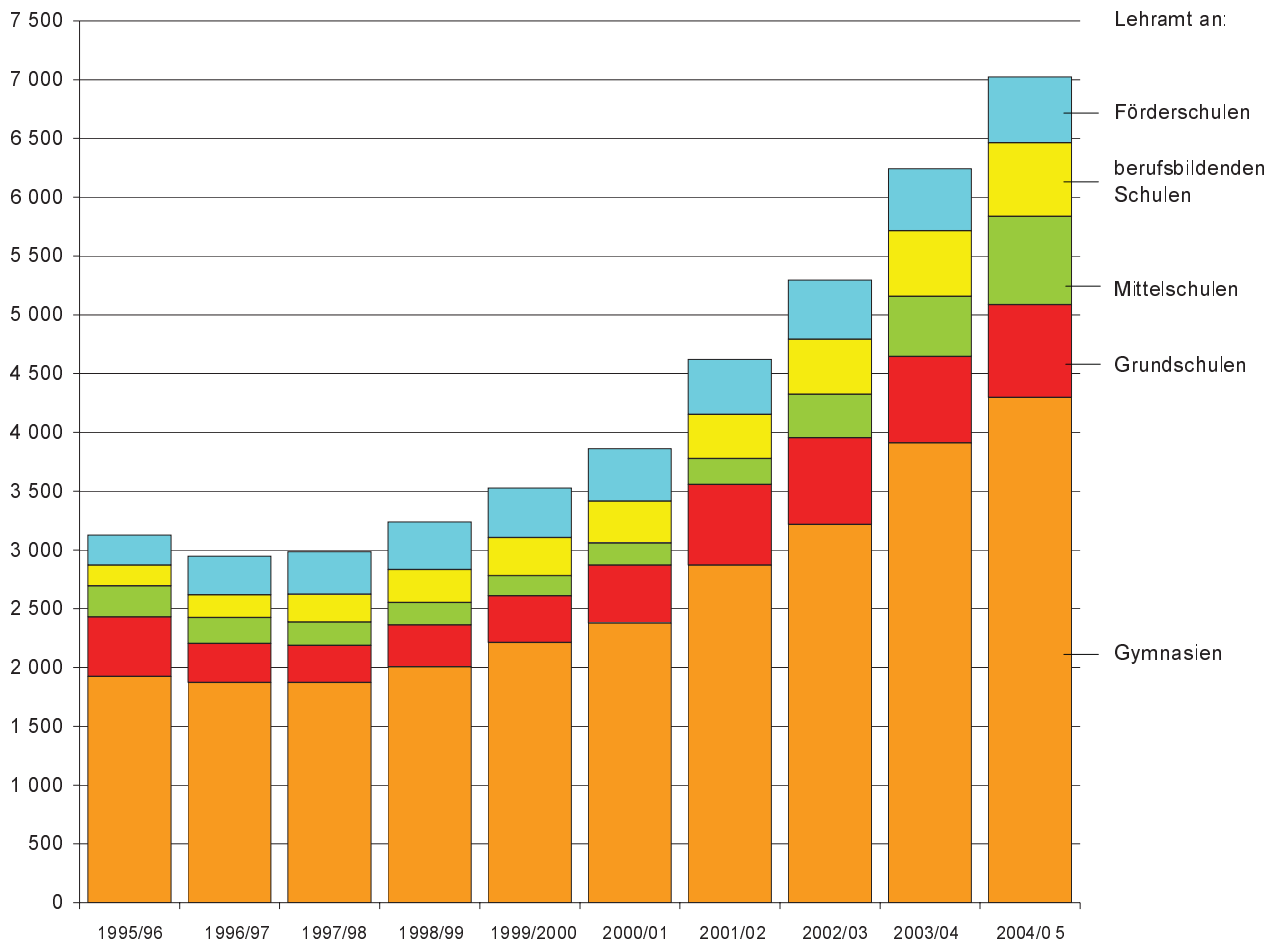

Abb 8 Studenten in den Wintersemestern 1995/96 bis 2004/05 nach Hochschularten und Durchschnittsalter

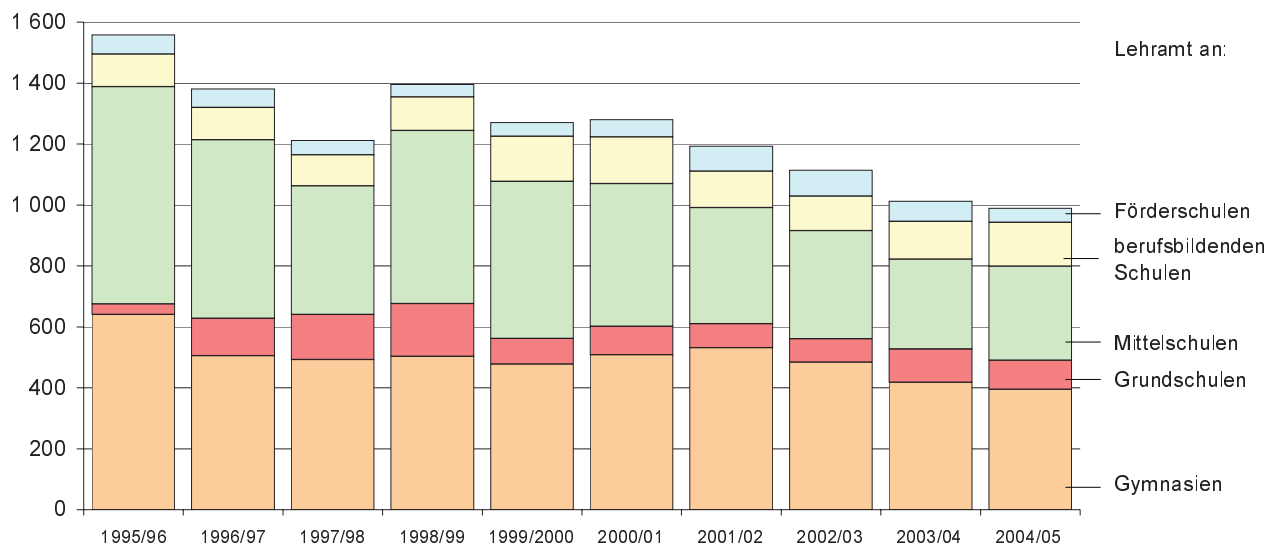
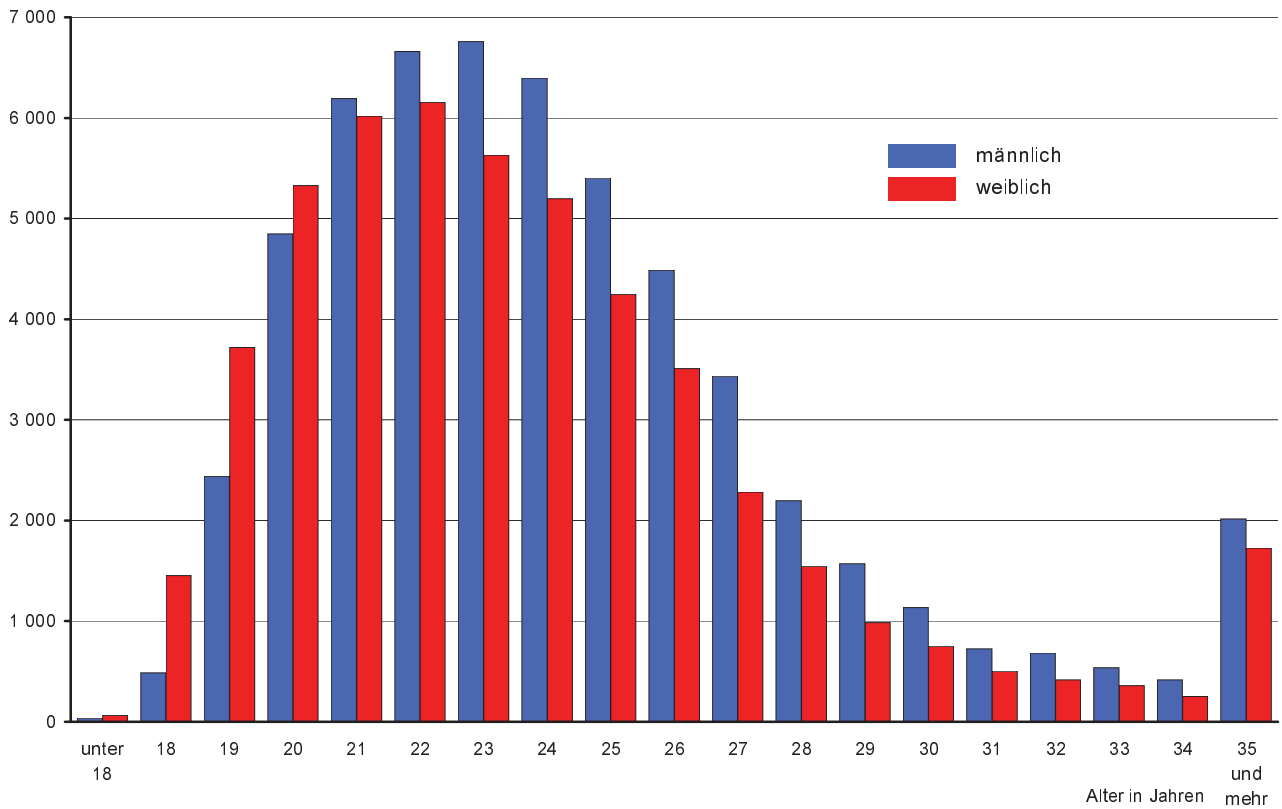