



# Statistischer Bericht



## Sächsischer Landtag Strukturdaten nach Landtagswahlkreisen 2014

B VII 2-4 – 5j/14

# Zeichenerklärung

- Nichts vorhanden (genau Null)
- 0 weniger als die Hälfte von 1 in der letzten besetzten Stelle, jedoch mehr als nichts
- ... Angabe fällt später an
- / Zahlenwert nicht sicher genug
- . Zahlenwert unbekannt oder geheim zu halten
- x Tabellenfach gesperrt, weil Aussage nicht sinnvoll
- () Aussagewert ist eingeschränkt
- p vorläufige Zahl
- r berichtigte Zahl
- s geschätzte Zahl

# Inhalt

	<b>Seite</b>
<b>Vorbemerkungen</b>	4
<b>Tabellen</b>	
<b>Einwohner und Fläche</b>	
1. Einwohner und Fläche am 31. Dezember 2004, 2009 und 30. September 2013	5
2. Bodenfläche 2013 nach ausgewählten Nutzungsarten	13
3. Natürliche Bevölkerungsbewegung vom 1. Januar 2004 bis 31. Dezember 2009 und vom 1. Januar 2010 bis 30. September 2013 sowie im Durchschnitt der Jahre	14
4. Bevölkerungsbewegung über die Grenzen der Landtagswahlkreise vom 1. Januar 2004 bis 31. Dezember 2009 und vom 1. Januar 2010 bis 30. September 2013 sowie im Durchschnitt der Jahre	19
5. Deutsche und Ausländer am 31. Dezember 2004, 2009 und 30. September 2013	24
6. Einwohner am 31. Dezember 2004, 2009 und 30. September 2013 nach Altersgruppen	30
7. Haushalte 2004, 2009 und 2012 nach Haushaltsgröße - Ergebnisse des Mikrozensus -	36
<b>Bildung</b>	
8. Kinder und Personal in Kindertageseinrichtungen am 15. März 2006 sowie am 1. März 2009 und 2012	42
9. Schulen, Schüler und voll- bzw. teilzeitbeschäftigte Lehrpersonen an Grund- und Mittel-/Oberschulen sowie an Gymnasien 2004, 2009 und 2013	48
10. Einwohner 2004, 2009 und 2012 nach Art des höchsten allgemeinbildenden Schulabschlusses - Ergebnisse des Mikrozensus -	54
11. Einwohner 2004, 2009 und 2012 nach Art des letzten berufsbildenden oder Hochschulabschlusses - Ergebnisse des Mikrozensus -	61
<b>Erwerbstätigkeit und Arbeitsmarkt</b>	
12. Einwohner 2004, 2009 und 2012 nach deren Beteiligung am Erwerbsleben - Ergebnisse des Mikrozensus -	68
13. Erwerbstätige 2004, 2009 und 2012 nach Wirtschaftsbereichen - Ergebnisse des Mikrozensus -	74
14. Erwerbstätige 2004, 2009 und 2012 nach ihrer Stellung im Beruf - Ergebnisse des Mikrozensus -	80
15. Arbeitslose jeweils im Jahresdurchschnitt 2004, 2009 und 2013 nach Geschlecht und Alter	86

**Wirtschaft**

16. Betriebe, tätige Personen, Entgelte und Gesamtumsatz je tätiger Person 2004, 2009 und 2012 sowie Investitionen im Bergbau und Verarbeitenden Gewerbe	92
17. Betriebe, tätige Personen, Entgelte und Gesamtumsatz je tätiger Person 2004, 2009 und 2013 sowie Investitionen im Bauhauptgewerbe	98
18. Betriebe, tätige Personen, Entgelte und Gesamtumsatz je tätiger Person 2004, 2009 und 2013 sowie Investitionen im Ausbaugewerbe	104
19. Landwirtschaftliche Betriebe und deren landwirtschaftlich genutzte Fläche 2003, 2007 und 2010 sowie Rinder und Schweine haltende Betriebe jeweils am 3. Mai 2003, 2007 und am 1. März 2010	110
20. Gewerbeanzeigen 2004, 2009 und 2013 nach ausgewählten Wirtschaftsbereichen	116
21. Beherbergungsstätten/-einrichtungen und Gästebetten jeweils am 31. Juli sowie Gästeankünfte und Übernachtungen in den Jahren 2004, 2009 und 2013	122

**Öffentliche Finanzen**

22. Steuereinnahmen (netto) der Gemeinden 2004, 2009 und 2013	126
23. Schuldenstand am 31. Dezember 2004, 2009 und 2012 und Schuldenaufnahme sowie Schuldentilgung 2004 bis 2009 und 2010 bis 2012 der Gemeinden im Freistaat Sachsen	132

**Einkommen und Soziales**

24. Einwohner 2004, 2009 und 2012 nach ihrem überwiegenden Lebensunterhalt - Ergebnisse des Mikrozensus -	136
25. Einwohner 2004, 2009 und 2012 nach ihrem monatlichen Nettoeinkommen - Ergebnisse des Mikrozensus -	142
26. Haushalte 2004, 2009 und 2012 nach ihrem monatlichen Haushaltsnettoeinkommen - Ergebnisse des Mikrozensus -	148
27. Erwerbstätige 2004, 2009 und 2012 nach ihrem monatlichen Nettoeinkommen - Ergebnisse des Mikrozensus -	154
28. Empfänger von Leistungen zur Sicherung des Lebensunterhaltes im Rahmen der Grundsicherung für Arbeitsuchende (SGB II) bzw. der Sozialhilfe (SGB XII) im Dezember 2005, 2009 und 2012 nach Leistungsarten	160
29. Empfänger von Leistungen zur Sicherung des Lebensunterhaltes im Rahmen der Grundsicherung für Arbeitsuchende (SGB II) bzw. der Sozialhilfe (SGB XII) im Dezember 2005, 2009 und 2012 nach Altersgruppen	166
30. Empfänger von Leistungen nach dem 5. bis 9. Kapitel SGB XII 2005, 2009 und 2012 jeweils im Laufe des Berichtsjahres nach der Hilfeart	172

	<b>Seite</b>
31. Wohngeldempfänger, Art der Wohngeldgewährung und durchschnittliches monatliches Wohngeld jeweils am 31. Dezember 2005, 2009 und 2012	178
32. Wohngebäude und darin befindliche Wohnungen jeweils am 31. Dezember 2004, 2009 und 2012	184
<b>Vorwahlergebnisse</b>	
33. Wahlberechtigte, Wähler, abgegebene Stimmen bei den Wahlen zum Sächsischen Landtag (LW) 1994 bis 2009, zum Deutschen Bundestag (BW) 1994 bis 2013, zum Europäischen Parlament (EW) 1994 bis 2009 sowie zu den Kommunalwahlen (KW) 1994 bis 2009 nach Landtagswahlkreisen	194
<b>Abbildungen</b>	
Abb. 1 Wahlbeteiligung bei Wahl zum 5. Sächsischen Landtag am 30. August 2009 im Freistaat Sachsen nach Landtagswahlkreisen	192
Abb. 2 Verteilung der gültigen Listenstimmen bei Wahl zum 5. Sächsischen Landtag am 30. August 2009 im Freistaat Sachsen nach ausgewählten Parteien und Landtagswahlkreisen	193
Abb. 3 Verteilung der gültigen Stimmen bei den Wahlen zum Sächsischen Landtag, Europäischen Parlament und Deutschen Bundestag im Freistaat Sachsen 2004, 2009 und 2013 nach Landtagswahlkreisen	240
Abb. 4 Sitzverteilung bei den Wahlen zum Sächsischen Landtag 1994 bis 2009 im Freistaat Sachsen nach Parteien	255
<b>Definitionen und Erläuterungen</b>	<b>256</b>

## Vorbemerkungen

Im Vorfeld der Wahl zum 6. Sächsischen Landtag am 31. August 2014 veröffentlicht das Statistische Landesamt des Freistaates Sachsen umfangreiche Strukturinformationen zu demographischen, wirtschaftlichen und sozialen Aspekten gegliedert nach Landtagswahlkreisen.

Für diese Publikation wurden die Ergebnisse der Bevölkerungs-, Wirtschafts- und Sozialstatistiken, die auf der Gemeindeebene verfügbar sind, entsprechend der nach Anlage zu § 2 Abs. 1 des Gesetzes über die Wahlen zum Sächsischen Landtag geltenden Landtagswahlkreiseinteilung aufbereitet. Darüber hinaus werden in diesem Bericht Ergebnisse des Mikrozensus regionalisiert nach Landtagswahlkreisen dargestellt.

Die Zuordnung der Gemeinden erfolgte nach dem am 1. März 2014 amtlich festgestellten Gebietsstand. Die Zugehörigkeit von Gemeindeteilen zu den Wahlkreisen konnte jedoch im Einzelnen nicht berücksichtigt werden, da für diese Regionalebene keine statistischen Ergebnisse vorliegen. Deshalb wurden die statistischen Ergebnisse der Wahlkreise Zwickau 2 und 3, Chemnitz 1 bis 3, Leipzig 1 bis 7 sowie Dresden 1 bis 7 jeweils als eine Summe ausgewiesen.

Neben den aktuellen statistischen Ergebnissen von 2013 und 2012 werden je nach Verfügbarkeit die Strukturinformationen der Jahre 2004 und 2009 gegenübergestellt. Im zweiten Teil des Berichtes sind die Ergebnisse aller der Europa- und Kommunalwahlen 2014 vorangegangenen Wahlen im Freistaat Sachsen bis 1994 nach Landtagswahlkreisen enthalten.

# 1. Einwohner<sup>1)</sup> und Fläche am 31. Dezember 2004, 2009 und 30. September 2013

Wk-Nr.	Landtagswahlkreis Land	Gemeinden <sup>2)</sup>	Einwohner			Fläche in km <sup>2</sup>	Einwohner je km <sup>2</sup>	
			insgesamt	männlich	weiblich			
01	Vogtland 1	2004	1	69 422	33 081	36 341	102	680
		2009	1	66 412	31 960	34 452	102	650
		2013	1	65 330	31 594	33 736	102	640
	Veränderung	2009 zu 2004	-	-3 010	-1 121	-1 889	-	-29
		2013 zu 2009	-	-1 082	-366	-716	-	-11
	Veränderung in %	2009 zu 2004	-	-4,3	-3,4	-5,2	-	-4,3
		2013 zu 2009	-	-1,6	-1,1	-2,1	-	-1,6
02	Vogtland 2	2004	23	66 321	32 299	34 022	738	90
		2009	23	62 027	30 337	31 690	738	84
		2013	18	59 126	28 995	30 131	738	80
	Veränderung	2009 zu 2004	-	-4 294	-1 962	-2 332	-	-6
		2013 zu 2009	-5	-2 901	-1 342	-1 559	-	-4
	Veränderung in %	2009 zu 2004	-	-6,5	-6,1	-6,9	-	-6,5
		2013 zu 2009	-21,7	-4,7	-4,4	-4,9	-	-4,7
03	Vogtland 3	2004	12	63 292	30 276	33 016	315	201
		2009	10	59 210	28 450	30 760	315	188
		2013	9	56 472	27 268	29 204	315	179
	Veränderung	2009 zu 2004	-2	-4 082	-1 826	-2 256	-	-13
		2013 zu 2009	-1	-2 738	-1 182	-1 556	-	-9
	Veränderung in %	2009 zu 2004	-16,7	-6,4	-6,0	-6,8	-	-6,4
		2013 zu 2009	-10,0	-4,6	-4,2	-5,1	-	-4,6
04	Vogtland 4	2004	11	64 123	30 870	33 253	257	250
		2009	11	59 547	28 789	30 758	257	232
		2013	11	56 648	27 465	29 183	257	221
	Veränderung	2009 zu 2004	-	-4 576	-2 081	-2 495	-	-18
		2013 zu 2009	-	-2 899	-1 324	-1 575	-	-11
	Veränderung in %	2009 zu 2004	-	-7,1	-6,7	-7,5	-	-7,1
		2013 zu 2009	-	-4,9	-4,6	-5,1	-	-4,9
05	Zwickau 1	2004	11	67 098	32 454	34 644	295	227
		2009	11	63 656	30 987	32 669	295	215
		2013	11	61 162	29 770	31 392	295	207
	Veränderung	2009 zu 2004	-	-3 442	-1 467	-1 975	-	-12
		2013 zu 2009	-	-2 494	-1 217	-1 277	-	-8
	Veränderung in %	2009 zu 2004	-	-5,1	-4,5	-5,7	-	-5,1
		2013 zu 2009	-	-3,9	-3,9	-3,9	-	-3,9
06-07	Zwickau 2-3	2004	7	161 596	77 619	83 977	318	508
		2009	7	153 395	74 067	79 328	318	482
		2013	7	148 402	72 024	76 378	318	466
	Veränderung	2009 zu 2004	-	-8 201	-3 552	-4 649	-	-26
		2013 zu 2009	-	-4 993	-2 043	-2 950	-	-16
	Veränderung in %	2009 zu 2004	-	-5,1	-4,6	-5,5	-	-5,1
		2013 zu 2009	-	-3,3	-2,8	-3,7	-	-3,3

1) Quelle: Bevölkerungsforschreibung auf Basis der Registerdaten vom 3. Oktober 1990

2) Anzahl der Gemeinden zum Gebietsstand des jeweiligen Stichtages bzw. für 2013 am 1. März 2014

Noch: 1. Einwohner<sup>1)</sup> und Fläche am 31. Dezember 2004, 2009 und 30. September 2013

Wk-Nr.	Landtagswahlkreis Land		Gemeinden <sup>2)</sup>	Einwohner			Fläche in km <sup>2</sup>	Einwohner je km <sup>2</sup>
				insgesamt	männlich	weiblich		
08	Zwickau 4	2004	9	72 626	35 027	37 599	193	377
		2009	9	68 028	32 987	35 041	193	353
		2013	9	65 449	31 911	33 538	193	340
	Veränderung	2009 zu 2004	-	-4 598	-2 040	-2 558	-	-24
		2013 zu 2009	-	-2 579	-1 076	-1 503	-	-13
	Veränderung in %	2009 zu 2004	-	-6,3	-5,8	-6,8	-	-6,3
		2013 zu 2009	-	-3,8	-3,3	-4,3	-	-3,8
09	Zwickau 5	2004	6	63 297	30 519	32 778	143	443
		2009	6	60 039	29 177	30 862	143	420
		2013	6	57 846	28 173	29 673	143	405
	Veränderung	2009 zu 2004	-	-3 258	-1 342	-1 916	-	-23
		2013 zu 2009	-	-2 193	-1 004	-1 189	-	-15
	Veränderung in %	2009 zu 2004	-	-5,1	-4,4	-5,8	-	-5,1
		2013 zu 2009	-	-3,7	-3,4	-3,9	-	-3,7
10-12	Chemnitz 1-3	2004	1	248 365	118 635	129 730	221	1 125
		2009	1	243 089	116 856	126 233	221	1 101
		2013	1	244 577	118 604	125 973	221	1 107
	Veränderung	2009 zu 2004	-	-5 276	-1 779	-3 497	-	-24
		2013 zu 2009	-	1 488	1 748	-260	-	7
	Veränderung in %	2009 zu 2004	-	-2,1	-1,5	-2,7	-	-2,1
		2013 zu 2009	-	0,6	1,5	-0,2	-	0,6
13	Erzgebirge 1	2004	14	81 415	39 719	41 696	226	361
		2009	14	76 208	37 370	38 838	226	338
		2013	13	73 218	35 805	37 413	226	325
	Veränderung	2009 zu 2004	-	-5 207	-2 349	-2 858	-	-23
		2013 zu 2009	-1	-2 990	-1 565	-1 425	-	-13
	Veränderung in %	2009 zu 2004	-	-6,4	-5,9	-6,9	-	-6,4
		2013 zu 2009	-7,1	-3,9	-4,2	-3,7	-	-3,9
14	Erzgebirge 2	2004	9	67 690	32 663	35 027	270	251
		2009	9	63 369	30 668	32 701	270	235
		2013	8	61 052	29 445	31 607	270	226
	Veränderung	2009 zu 2004	-	-4 321	-1 995	-2 326	-	-16
		2013 zu 2009	-1	-2 317	-1 223	-1 094	-	-9
	Veränderung in %	2009 zu 2004	-	-6,4	-6,1	-6,6	-	-6,4
		2013 zu 2009	-11,1	-3,7	-4,0	-3,3	-	-3,7
15	Erzgebirge 3	2004	16	81 642	39 589	42 053	369	221
		2009	11	76 361	37 207	39 154	369	207
		2013	9	73 205	35 631	37 574	369	199
	Veränderung	2009 zu 2004	-5	-5 281	-2 382	-2 899	-	-14
		2013 zu 2009	-2	-3 156	-1 576	-1 580	-	-9
	Veränderung in %	2009 zu 2004	-31,3	-6,5	-6,0	-6,9	-	-6,5
		2013 zu 2009	-18,2	-4,1	-4,2	-4,0	-	-4,1

1) Quelle: Bevölkerungsforschreibung auf Basis der Registerdaten vom 3. Oktober 1990

2) Anzahl der Gemeinden zum Gebietsstand des jeweiligen Stichtages bzw. für 2013 am 1. März 2014



Noch: 1. Einwohner<sup>1)</sup> und Fläche am 31. Dezember 2004, 2009 und 30. September 2013

Wk-Nr.	Landtagswahlkreis Land		Gemeinden <sup>2)</sup>	Einwohner			Fläche in km <sup>2</sup>	Einwohner je km <sup>2</sup>
				insgesamt	männlich	weiblich		
16	Erzgebirge 4	2004	16	81 009	39 382	41 627	392	206
		2009	16	76 295	37 228	39 067	392	194
		2013	16	73 453	35 918	37 535	392	187
	Veränderung	2009 zu 2004	-	-4 714	-2 154	-2 560	-	-12
		2013 zu 2009	-	-2 842	-1 310	-1 532	-	-7
	Veränderung in %	2009 zu 2004	-	-5,8	-5,5	-6,1	-	-5,8
		2013 zu 2009	-	-3,7	-3,5	-3,9	-	-3,7
17	Erzgebirge 5	2004	22	86 258	42 537	43 721	572	151
		2009	20	80 157	39 728	40 429	572	140
		2013	16	76 350	37 880	38 470	572	133
	Veränderung	2009 zu 2004	-2	-6 101	-2 809	-3 292	-	-11
		2013 zu 2009	-4	-3 807	-1 848	-1 959	-	-7
	Veränderung in %	2009 zu 2004	-9,1	-7,1	-6,6	-7,5	-	-7,1
		2013 zu 2009	-20,0	-4,7	-4,7	-4,8	-	-4,7
18	Mittelsachsen 1	2004	16	68 875	33 658	35 217	500	138
		2009	15	64 318	31 597	32 721	500	129
		2013	13	61 068	30 034	31 034	500	122
	Veränderung	2009 zu 2004	-1	-4 557	-2 061	-2 496	-	-9
		2013 zu 2009	-2	-3 250	-1 563	-1 687	-	-7
	Veränderung in %	2009 zu 2004	-6,3	-6,6	-6,1	-7,1	-	-6,6
		2013 zu 2009	-13,3	-5,1	-4,9	-5,2	-	-5,1
19	Mittelsachsen 2	2004	11	77 872	38 410	39 462	414	188
		2009	10	74 499	37 106	37 393	414	180
		2013	9	73 299	36 632	36 667	414	177
	Veränderung	2009 zu 2004	-1	-3 373	-1 304	-2 069	-	-8
		2013 zu 2009	-1	-1 200	-474	-726	-	-3
	Veränderung in %	2009 zu 2004	-9,1	-4,3	-3,4	-5,2	-	-4,3
		2013 zu 2009	-10,0	-1,6	-1,3	-1,9	-	-1,6
20	Mittelsachsen 3	2004	10	69 160	34 041	35 119	421	164
		2009	9	65 335	32 291	33 044	421	155
		2013	9	62 982	31 166	31 816	421	150
	Veränderung	2009 zu 2004	-1	-3 825	-1 750	-2 075	-	-9
		2013 zu 2009	-	-2 353	-1 125	-1 228	-	-6
	Veränderung in %	2009 zu 2004	-10,0	-5,5	-5,1	-5,9	-	-5,5
		2013 zu 2009	-	-3,6	-3,5	-3,7	-	-3,6
21	Mittelsachsen 4	2004	13	73 379	35 802	37 577	425	173
		2009	13	68 653	33 768	34 885	425	162
		2013	9	65 766	32 429	33 337	425	155
	Veränderung	2009 zu 2004	-	-4 726	-2 034	-2 692	-	-11
		2013 zu 2009	-4	-2 887	-1 339	-1 548	-	-7
	Veränderung in %	2009 zu 2004	-	-6,4	-5,7	-7,2	-	-6,4
		2013 zu 2009	-30,8	-4,2	-4,0	-4,4	-	-4,2

1) Quelle: Bevölkerungsforschreibung auf Basis der Registerdaten vom 3. Oktober 1990

2) Anzahl der Gemeinden zum Gebietsstand des jeweiligen Stichtages bzw. für 2013 am 1. März 2014

Noch: 1. Einwohner<sup>1)</sup> und Fläche am 31. Dezember 2004, 2009 und 30. September 2013

Wk-Nr.	Landtagswahlkreis Land		Gemeinden <sup>2)</sup>	Einwohner			Fläche in km <sup>2</sup>	Einwohner je km <sup>2</sup>
				insgesamt	männlich	weiblich		
22	Mittelsachsen 5	2004	14	63 345	30 648	32 697	354	179
		2009	14	59 431	28 938	30 493	354	168
		2013	14	56 885	27 753	29 132	354	161
	Veränderung	2009 zu 2004	-	-3 914	-1 710	-2 204	-	-11
		2013 zu 2009	-	-2 546	-1 185	-1 361	-	-7
	Veränderung in %	2009 zu 2004	-	-6,2	-5,6	-6,7	-	-6,2
		2013 zu 2009	-	-4,3	-4,1	-4,5	-	-4,3
23	Leipzig Land 1	2004	13	71 368	35 117	36 251	420	170
		2009	11	66 382	32 875	33 507	420	158
		2013	11	63 245	31 341	31 904	420	151
	Veränderung	2009 zu 2004	-2	-4 986	-2 242	-2 744	-	-12
		2013 zu 2009	-	-3 137	-1 534	-1 603	-	-7
	Veränderung in %	2009 zu 2004	-15,4	-7,0	-6,4	-7,6	-	-7,0
		2013 zu 2009	-	-4,7	-4,7	-4,8	-	-4,7
24	Leipzig Land 2	2004	9	72 060	35 166	36 894	291	248
		2009	8	71 127	34 729	36 398	291	245
		2013	7	70 623	34 469	36 154	291	243
	Veränderung	2009 zu 2004	-1	-933	-437	-496	-	-3
		2013 zu 2009	-1	-504	-260	-244	-	-2
	Veränderung in %	2009 zu 2004	-11,1	-1,3	-1,2	-1,3	-	-1,3
		2013 zu 2009	-12,5	-0,7	-0,7	-0,7	-	-0,7
25	Leipzig Land 3	2004	14	74 580	36 783	37 797	533	140
		2009	13	71 055	35 049	36 006	533	133
		2013	8	69 024	34 129	34 895	533	130
	Veränderung	2009 zu 2004	-1	-3 525	-1 734	-1 791	-	-7
		2013 zu 2009	-5	-2 031	-920	-1 111	-	-4
	Veränderung in %	2009 zu 2004	-7,1	-4,7	-4,7	-4,7	-	-4,7
		2013 zu 2009	-38,5	-2,9	-2,6	-3,1	-	-2,9
26	Leipzig Land 4	2004	10	63 631	31 116	32 515	404	158
		2009	9	61 130	29 978	31 152	404	151
		2013	8	59 505	29 238	30 267	404	147
	Veränderung	2009 zu 2004	-1	-2 501	-1 138	-1 363	-	-6
		2013 zu 2009	-1	-1 625	-740	-885	-	-4
	Veränderung in %	2009 zu 2004	-10,0	-3,9	-3,7	-4,2	-	-3,9
		2013 zu 2009	-11,1	-2,7	-2,5	-2,8	-	-2,7
27-33	Leipzig 1-7	2004	1	498 491	240 818	257 673	297	1 676
		2009	1	518 862	251 748	267 114	297	1 745
		2013	1	548 516	268 478	280 038	297	1 844
	Veränderung	2009 zu 2004	-	20 371	10 930	9 441	-	68
		2013 zu 2009	-	29 654	16 730	12 924	-	100
	Veränderung in %	2009 zu 2004	-	4,1	4,5	3,7	-	4,1
		2013 zu 2009	-	5,7	6,6	4,8	-	5,7

1) Quelle: Bevölkerungsforschreibung auf Basis der Registerdaten vom 3. Oktober 1990

2) Anzahl der Gemeinden zum Gebietsstand des jeweiligen Stichtages bzw. für 2013 am 1. März 2014

Noch: 1. Einwohner<sup>1)</sup> und Fläche am 31. Dezember 2004, 2009 und 30. September 2013

Wk-Nr.	Landtagswahlkreis Land		Gemeinden <sup>2)</sup>	Einwohner			Fläche in km <sup>2</sup>	Einwohner je km <sup>2</sup>
				insgesamt	männlich	weiblich		
34	Nordsachsen 1	2004	9	67 361	33 419	33 942	427	158
		2009	9	63 614	31 682	31 932	427	149
		2013	7	62 108	31 136	30 972	427	145
	Veränderung	2009 zu 2004	-	-3 747	-1 737	-2 010	-	-9
		2013 zu 2009	-2	-1 506	-546	-960	-	-4
	Veränderung in %	2009 zu 2004	-	-5,6	-5,2	-5,9	-	-5,6
		2013 zu 2009	-22,2	-2,4	-1,7	-3,0	-	-2,4
35	Nordsachsen 2	2004	12	68 938	34 010	34 928	687	100
		2009	11	65 339	32 163	33 176	687	95
		2013	11	63 535	31 376	32 159	687	92
	Veränderung	2009 zu 2004	-1	-3 599	-1 847	-1 752	-	-5
		2013 zu 2009	-	-1 804	-787	-1 017	-	-3
	Veränderung in %	2009 zu 2004	-8,3	-5,2	-5,4	-5,0	-	-5,2
		2013 zu 2009	-	-2,8	-2,4	-3,1	-	-2,8
36	Nordsachsen 3	2004	17	85 394	42 100	43 294	906	94
		2009	16	79 708	39 437	40 271	906	88
		2013	12	75 949	37 520	38 429	906	84
	Veränderung	2009 zu 2004	-1	-5 686	-2 663	-3 023	-	-6
		2013 zu 2009	-4	-3 759	-1 917	-1 842	-	-4
	Veränderung in %	2009 zu 2004	-5,9	-6,7	-6,3	-7,0	-	-6,7
		2013 zu 2009	-25,0	-4,7	-4,9	-4,6	-	-4,7
37	Meißen 1	2004	8	66 834	32 773	34 061	397	168
		2009	8	62 186	30 509	31 677	397	156
		2013	8	59 458	29 180	30 278	397	150
	Veränderung	2009 zu 2004	-	-4 648	-2 264	-2 384	-	-12
		2013 zu 2009	-	-2 728	-1 329	-1 399	-	-7
	Veränderung in %	2009 zu 2004	-	-7,0	-6,9	-7,0	-	-7,0
		2013 zu 2009	-	-4,4	-4,4	-4,4	-	-4,4
38	Meißen 2	2004	17	70 034	34 779	35 255	637	110
		2009	16	65 187	32 555	32 632	637	102
		2013	13	62 929	31 550	31 379	637	99
	Veränderung	2009 zu 2004	-1	-4 847	-2 224	-2 623	-	-8
		2013 zu 2009	-3	-2 258	-1 005	-1 253	-	-4
	Veränderung in %	2009 zu 2004	-5,9	-6,9	-6,4	-7,4	-	-6,9
		2013 zu 2009	-18,8	-3,5	-3,1	-3,8	-	-3,5
39	Meißen 3	2004	8	66 245	32 171	34 074	319	207
		2009	8	63 825	31 227	32 598	319	200
		2013	5	63 373	31 135	32 238	319	198
	Veränderung	2009 zu 2004	-	-2 420	-944	-1 476	-	-8
		2013 zu 2009	-3	-452	-92	-360	-	-1
	Veränderung in %	2009 zu 2004	-	-3,7	-2,9	-4,3	-	-3,7
		2013 zu 2009	-37,5	-0,7	-0,3	-1,1	-	-0,7

1) Quelle: Bevölkerungsforschreibung auf Basis der Registerdaten vom 3. Oktober 1990

2) Anzahl der Gemeinden zum Gebietsstand des jeweiligen Stichtages bzw. für 2013 am 1. März 2014

Noch: 1. Einwohner<sup>1)</sup> und Fläche am 31. Dezember 2004, 2009 und 30. September 2013

Wk-Nr.	Landtagswahlkreis Land		Gemeinden <sup>2)</sup>	Einwohner			Fläche in km <sup>2</sup>	Einwohner je km <sup>2</sup>	
				insgesamt	männlich	weiblich			
40	Meißen 4	2004	3	63 420	30 789	32 631	98	645	
		2009	3	63 285	30 751	32 534	98	644	
		2013	3	63 297	30 792	32 505	98	644	
		Veränderung	2009 zu 2004	-	-135	-38	-97	-	-1
			2013 zu 2009	-	12	41	-29	-	0
		Veränderung in %	2009 zu 2004	-	-0,2	-0,1	-0,3	-	-0,2
			2013 zu 2009	-	0,0	0,1	-0,1	-	0,0
41-47	Dresden 1-7	2004	1	487 421	236 685	250 736	328	1 485	
		2009	1	517 052	252 919	264 133	328	1 575	
		2013	1	538 884	266 637	272 247	328	1 641	
		Veränderung	2009 zu 2004	-	29 631	16 234	13 397	-	90
			2013 zu 2009	-	21 832	13 718	8 114	-	66
		Veränderung in %	2009 zu 2004	-	6,1	6,9	5,3	-	6,1
			2013 zu 2009	-	4,2	5,4	3,1	-	4,2
48	Sächsische Schweiz- Osterzgebirge 1	2004	4	59 989	29 654	30 335	200	300	
		2009	4	59 515	29 499	30 016	200	298	
		2013	4	60 487	29 970	30 517	200	303	
		Veränderung	2009 zu 2004	-	-474	-155	-319	-	-2
			2013 zu 2009	-	972	471	501	-	5
		Veränderung in %	2009 zu 2004	-	-0,8	-0,5	-1,1	-	-0,8
			2013 zu 2009	-	1,6	1,6	1,7	-	1,6
49	Sächsische Schweiz- Osterzgebirge 2	2004	13	62 903	31 201	31 702	566	111	
		2009	12	59 834	29 881	29 953	566	106	
		2013	9	58 618	29 280	29 338	566	104	
		Veränderung	2009 zu 2004	-1	-3 069	-1 320	-1 749	-	-5
			2013 zu 2009	-3	-1 216	-601	-615	-	-2
		Veränderung in %	2009 zu 2004	-7,7	-4,9	-4,2	-5,5	-	-4,9
			2013 zu 2009	-25,0	-2,0	-2,0	-2,1	-	-2,0
50	Sächsische Schweiz- Osterzgebirge 3	2004	8	77 419	37 851	39 568	296	262	
		2009	8	75 320	36 929	38 391	296	255	
		2013	8	74 759	36 807	37 952	296	253	
		Veränderung	2009 zu 2004	-	-2 099	-922	-1 177	-	-7
			2013 zu 2009	-	-561	-122	-439	-	-2
		Veränderung in %	2009 zu 2004	-	-2,7	-2,4	-3,0	-	-2,7
			2013 zu 2009	-	-0,7	-0,3	-1,1	-	-0,7
51	Sächsische Schweiz- Osterzgebirge 4	2004	18	64 031	31 639	32 392	592	108	
		2009	17	59 174	29 274	29 900	592	100	
		2013	15	56 706	28 085	28 621	592	96	
		Veränderung	2009 zu 2004	-1	-4 857	-2 365	-2 492	-	-8
			2013 zu 2009	-2	-2 468	-1 189	-1 279	-	-4
		Veränderung in %	2009 zu 2004	-5,6	-7,6	-7,5	-7,7	-	-7,6
			2013 zu 2009	-11,8	-4,2	-4,1	-4,3	-	-4,2

1) Quelle: Bevölkerungsforschreibung auf Basis der Registerdaten vom 3. Oktober 1990

2) Anzahl der Gemeinden zum Gebietsstand des jeweiligen Stichtages bzw. für 2013 am 1. März 2014

Noch: 1. Einwohner<sup>1)</sup> und Fläche am 31. Dezember 2004, 2009 und 30. September 2013

Wk-Nr.	Landtagswahlkreis Land		Gemeinden <sup>2)</sup>	Einwohner			Fläche in km <sup>2</sup>	Einwohner je km <sup>2</sup>
				insgesamt	männlich	weiblich		
52	Bautzen 1	2004	18	73 674	36 415	37 259	404	182
		2009	18	68 864	34 115	34 749	404	171
		2013	16	66 089	32 676	33 413	404	164
	Veränderung	2009 zu 2004	-	-4 810	-2 300	-2 510	-	-12
		2013 zu 2009	-2	-2 775	-1 439	-1 336	-	-7
	Veränderung in %	2009 zu 2004	-	-6,5	-6,3	-6,7	-	-6,5
		2013 zu 2009	-11,1	-4,0	-4,2	-3,8	-	-4,0
53	Bautzen 2	2004	18	67 214	33 518	33 696	429	157
		2009	17	63 455	31 849	31 606	429	148
		2013	17	61 711	30 967	30 744	429	144
	Veränderung	2009 zu 2004	-1	-3 759	-1 669	-2 090	-	-9
		2013 zu 2009	-	-1 744	-882	-862	-	-4
	Veränderung in %	2009 zu 2004	-5,6	-5,6	-5,0	-6,2	-	-5,6
		2013 zu 2009	-	-2,7	-2,8	-2,7	-	-2,7
54	Bautzen 3	2004	14	71 775	35 550	36 225	536	134
		2009	12	68 522	34 126	34 396	536	128
		2013	11	67 237	33 437	33 800	536	125
	Veränderung	2009 zu 2004	-2	-3 253	-1 424	-1 829	-	-6
		2013 zu 2009	-1	-1 285	-689	-596	-	-2
	Veränderung in %	2009 zu 2004	-14,3	-4,5	-4,0	-5,0	-	-4,5
		2013 zu 2009	-8,3	-1,9	-2,0	-1,7	-	-1,9
55	Bautzen 4	2004	9	67 837	33 238	34 599	632	107
		2009	8	60 678	29 758	30 920	632	96
		2013	8	57 010	27 842	29 168	632	90
	Veränderung	2009 zu 2004	-1	-7 159	-3 480	-3 679	-	-11
		2013 zu 2009	-	-3 668	-1 916	-1 752	-	-6
	Veränderung in %	2009 zu 2004	-11,1	-10,6	-10,5	-10,6	-	-10,6
		2013 zu 2009	-	-6,0	-6,4	-5,7	-	-6,0
56	Bautzen 5	2004	8	66 340	32 287	34 053	391	170
		2009	8	63 513	31 134	32 379	391	163
		2013	7	61 931	30 347	31 584	391	159
	Veränderung	2009 zu 2004	-	-2 827	-1 153	-1 674	-	-7
		2013 zu 2009	-1	-1 582	-787	-795	-	-4
	Veränderung in %	2009 zu 2004	-	-4,3	-3,6	-4,9	-	-4,3
		2013 zu 2009	-12,5	-2,5	-2,5	-2,5	-	-2,5
57	Görlitz 1	2004	24	84 895	42 022	42 873	1 161	73
		2009	22	77 738	38 825	38 913	1 161	67
		2013	22	73 290	36 413	36 877	1 161	63
	Veränderung	2009 zu 2004	-2	-7 157	-3 197	-3 960	-	-6
		2013 zu 2009	-	-4 448	-2 412	-2 036	-	-4
	Veränderung in %	2009 zu 2004	-8,3	-8,4	-7,6	-9,2	-	-8,4
		2013 zu 2009	-	-5,7	-6,2	-5,2	-	-5,7

1) Quelle: Bevölkerungsforschreibung auf Basis der Registerdaten vom 3. Oktober 1990

2) Anzahl der Gemeinden zum Gebietsstand des jeweiligen Stichtages bzw. für 2013 am 1. März 2014

Noch: 1. Einwohner<sup>1)</sup> und Fläche am 31. Dezember 2004, 2009 und 30. September 2013

Wk-Nr.	Landtagswahlkreis Land		Gemeinden <sup>2)</sup>	Einwohner			Fläche in km <sup>2</sup>	Einwohner je km <sup>2</sup>	
				insgesamt	männlich	weiblich			
58	Görlitz 2	2004	6	71 650	34 433	37 217	247	290	
		2009	6	68 705	33 237	35 468	247	278	
		2013	5	67 177	32 554	34 623	247	272	
		Veränderung	2009 zu 2004	-	-2 945	-1 196	-1 749	-	-12
			2013 zu 2009	-1	-1 528	-683	-845	-	-6
		Veränderung in %	2009 zu 2004	-	-4,1	-3,5	-4,7	-	-4,1
			2013 zu 2009	-16,7	-2,2	-2,1	-2,4	-	-2,2
	59	Görlitz 3	2004	22	75 065	36 644	38 421	426	176
2009			21	69 165	33 803	35 362	426	162	
2013			15	65 557	32 116	33 441	426	154	
		Veränderung	2009 zu 2004	-1	-5 900	-2 841	-3 059	-	-14
			2013 zu 2009	-6	-3 608	-1 687	-1 921	-	-8
		Veränderung in %	2009 zu 2004	-4,5	-7,9	-7,8	-8,0	-	-7,9
			2013 zu 2009	-28,6	-5,2	-5,0	-5,4	-	-5,2
60		Görlitz 4	2004	13	70 930	34 414	36 516	273	260
	2009		11	65 468	31 888	33 580	273	240	
	2013		11	62 344	30 492	31 852	273	229	
		Veränderung	2009 zu 2004	-2	-5 462	-2 526	-2 936	-	-20
			2013 zu 2009	-	-3 124	-1 396	-1 728	-	-11
		Veränderung in %	2009 zu 2004	-15,4	-7,7	-7,3	-8,0	-	-7,7
			2013 zu 2009	-	-4,8	-4,4	-5,1	-	-4,8
	<b>Sachsen</b>		<b>2004</b>	<b>519</b>	<b>4 296 284</b>	<b>2 091 821</b>	<b>2 204 463</b>	<b>18 420</b>	<b>233</b>
<b>2009</b>			<b>488</b>	<b>4 168 732</b>	<b>2 039 451</b>	<b>2 129 281</b>	<b>18 420</b>	<b>226</b>	
<b>2013</b>			<b>432</b>	<b>4 125 652</b>	<b>2 026 464</b>	<b>2 099 188</b>	<b>18 420</b>	<b>224</b>	
		<b>Veränderung</b>	<b>2009 zu 2004</b>	<b>-31</b>	<b>-127 552</b>	<b>-52 370</b>	<b>-75 182</b>	<b>-</b>	<b>-7</b>
			<b>2013 zu 2009</b>	<b>-56</b>	<b>-43 080</b>	<b>-12 987</b>	<b>-30 093</b>	<b>-</b>	<b>-2</b>
		<b>Veränderung in %</b>	<b>2009 zu 2004</b>	<b>-6,0</b>	<b>-3,0</b>	<b>-2,5</b>	<b>-3,4</b>	<b>-</b>	<b>-3,0</b>
			<b>2013 zu 2009</b>	<b>-11,5</b>	<b>-1,0</b>	<b>-0,6</b>	<b>-1,4</b>	<b>-</b>	<b>-1,0</b>

1) Quelle: Bevölkerungsforschreibung auf Basis der Registerdaten vom 3. Oktober 1990

2) Anzahl der Gemeinden zum Gebietsstand des jeweiligen Stichtages bzw. für 2013 am 1. März 2014

## 2. Bodenfläche 2013 nach ausgewählten Nutzungsarten

Wk-Nr.	Landtagswahlkreis Land	Siedlungs- und Verkehrsfläche		Landwirtschafts- fläche		Waldfläche		Wasserfläche	
		1 000 ha	% <sup>1)</sup>	1 000 ha	% <sup>1)</sup>	1 000 ha	% <sup>1)</sup>	1 000 ha	% <sup>1)</sup>
01	Vogtland 1	2,5	24,8	5,4	53,2	1,9	18,8	0,1	1,0
02	Vogtland 2	5,6	7,6	36,7	49,8	29,3	39,7	0,7	1,0
03	Vogtland 3	3,6	11,5	9,1	29,0	17,9	56,7	0,4	1,3
04	Vogtland 4	3,8	14,8	14,5	56,6	6,4	24,8	0,5	2,0
05	Zwickau 1	3,4	11,6	18,4	62,4	6,8	22,9	0,3	1,1
06-07	Zwickau 2-3	6,9	21,6	19,1	60,0	4,9	15,5	0,3	0,9
08	Zwickau 4	3,5	18,2	12,4	64,6	2,7	14,1	0,2	1,2
09	Zwickau 5	2,7	19,1	9,6	67,2	1,6	11,2	0,1	1,0
10-12	Chemnitz 1-3	9,7	44,1	8,4	38,2	3,5	15,9	0,2	1,0
13	Erzgebirge 1	4,0	17,6	13,4	59,5	4,7	20,8	0,2	0,8
14	Erzgebirge 2	3,5	12,8	5,6	20,8	16,7	61,9	0,7	2,5
15	Erzgebirge 3	4,2	11,5	12,7	34,6	19,0	51,6	0,3	0,8
16	Erzgebirge 4	4,1	10,4	16,3	41,5	17,5	44,7	0,3	0,7
17	Erzgebirge 5	5,5	9,6	25,9	45,2	24,1	42,1	0,6	1,1
18	Mittelsachsen 1	4,5	8,9	29,7	59,3	14,9	29,7	0,6	1,2
19	Mittelsachsen 2	4,4	10,6	29,5	71,3	6,4	15,5	0,4	1,0
20	Mittelsachsen 3	4,7	11,1	30,8	73,1	5,6	13,4	0,5	1,2
21	Mittelsachsen 4	4,8	11,2	34,5	81,2	2,5	5,9	0,5	1,1
22	Mittelsachsen 5	4,1	11,7	26,2	73,9	4,0	11,4	0,4	1,2
23	Leipzig Land 1	5,4	12,9	25,5	60,6	5,1	12,1	2,0	4,9
24	Leipzig Land 2	4,8	16,4	16,1	55,4	2,1	7,1	0,7	2,3
25	Leipzig Land 3	6,2	11,6	34,3	64,3	9,7	18,3	0,9	1,7
26	Leipzig Land 4	5,1	12,8	26,9	66,7	6,4	15,9	0,8	1,9
27-33	Leipzig 1-7	15,5	52,2	10,3	34,6	2,2	7,3	1,1	3,7
34	Nordsachsen 1	6,3	14,8	29,7	69,4	2,1	4,9	1,5	3,6
35	Nordsachsen 2	5,9	8,6	41,4	60,2	18,7	27,2	1,1	1,6
36	Nordsachsen 3	7,0	7,7	60,1	66,3	20,5	22,7	1,7	1,8
37	Meißen 1	4,1	10,3	31,3	78,8	2,1	5,3	0,7	1,8
38	Meißen 2	5,7	9,0	45,3	71,0	10,5	16,5	1,6	2,5
39	Meißen 3	4,0	12,7	23,4	73,4	3,8	11,8	0,4	1,2
40	Meißen 4	2,5	25,8	3,6	36,9	3,0	30,2	0,5	5,4
41-47	Dresden 1-7	13,4	40,9	10,8	32,8	7,3	22,4	0,7	2,1
48	Sächsische Schweiz-Osterzgebirge 1	2,8	14,0	10,2	51,1	6,7	33,5	0,1	0,5
49	Sächsische Schweiz-Osterzgebirge 2	4,5	7,9	32,9	58,1	17,9	31,7	0,7	1,2
50	Sächsische Schweiz-Osterzgebirge 3	3,8	12,9	16,7	56,6	8,0	26,9	0,5	1,5
51	Sächsische Schweiz-Osterzgebirge 4	4,4	7,5	27,0	45,7	26,6	44,9	0,6	1,0
52	Bautzen 1	4,8	11,9	24,2	59,9	10,6	26,2	0,4	0,9
53	Bautzen 2	4,3	10,0	25,3	59,1	12,1	28,2	0,6	1,5
54	Bautzen 3	5,3	9,9	18,0	33,6	26,0	48,5	1,4	2,6
55	Bautzen 4	5,4	8,6	18,2	28,9	27,1	42,9	5,3	8,4
56	Bautzen 5	4,5	11,6	24,3	62,1	7,9	20,2	1,8	4,7
57	Görlitz 1	11,0	9,5	35,2	30,3	55,6	47,9	5,1	4,4
58	Görlitz 2	4,0	16,1	15,7	63,7	3,5	14,0	0,3	1,1
59	Görlitz 3	5,0	11,7	28,1	66,1	8,2	19,3	0,3	0,6
60	Görlitz 4	4,3	15,9	15,9	58,1	6,4	23,4	0,3	0,9
	<b>Sachsen</b>	<b>235,7</b>	<b>12,8</b>	<b>1 008,8</b>	<b>54,8</b>	<b>500,4</b>	<b>27,2</b>	<b>38,2</b>	<b>2,1</b>

1) Anteil an der Bodenfläche insgesamt

### 3. Natürliche Bevölkerungsbewegung vom 1. Januar 2004 bis 31. Dezember 2009 und vom 1. Januar 2010 bis 30. September 2013 sowie im Durchschnitt der Jahre

Wk-Nr.	Landtagswahlkreis Land		Lebendgeborene		Gestorbene		Überschuss der Lebendgeborenen bzw. Gestorbenen (-)	
			absolut	je 1 000 Einwohner	absolut	je 1 000 Einwohner	absolut	je 1 000 Einwohner
01	Vogtland 1	2004 bis 2009	3 043	44,6	5 536	81,1	-2 493	-36,5
		2010 bis 2013	1 850	28,1	3 510	53,3	-1 660	-25,2
	Durchschnitt der Jahre	2004 bis 2009	507	7,4	923	13,5	-416	-6,1
		2010 bis 2013	493	7,5	936	14,2	-443	-6,7
02	Vogtland 2	2004 bis 2009	2 572	39,9	5 033	78,0	-2 461	-38,2
		2010 bis 2013	1 461	24,1	3 132	51,7	-1 671	-27,6
	Durchschnitt der Jahre	2004 bis 2009	429	6,6	839	13,0	-410	-6,4
		2010 bis 2013	390	6,4	835	13,8	-446	-7,4
03	Vogtland 3	2004 bis 2009	2 485	40,3	5 247	85,1	-2 762	-44,8
		2010 bis 2013	1 442	24,9	3 221	55,7	-1 779	-30,8
	Durchschnitt der Jahre	2004 bis 2009	414	6,7	875	14,2	-460	-7,5
		2010 bis 2013	385	6,6	859	14,8	-474	-8,2
04	Vogtland 4	2004 bis 2009	2 492	40,1	5 236	84,2	-2 744	-44,1
		2010 bis 2013	1 379	23,7	3 113	53,6	-1 734	-29,8
	Durchschnitt der Jahre	2004 bis 2009	415	6,7	873	14,0	-457	-7,4
		2010 bis 2013	368	6,3	830	14,3	-462	-8,0
05	Zwickau 1	2004 bis 2009	2 838	43,3	5 177	78,9	-2 339	-35,7
		2010 bis 2013	1 687	27,0	3 256	52,2	-1 569	-25,1
	Durchschnitt der Jahre	2004 bis 2009	473	7,2	863	13,2	-390	-5,9
		2010 bis 2013	450	7,2	868	13,9	-418	-6,7
06-07	Zwickau 2-3	2004 bis 2009	6 812	43,0	11 818	74,7	-5 006	-31,6
		2010 bis 2013	4 278	28,4	7 608	50,4	-3 330	-22,1
	Durchschnitt der Jahre	2004 bis 2009	1 135	7,2	1 970	12,4	-834	-5,3
		2010 bis 2013	1 141	7,6	2 029	13,4	-888	-5,9
08	Zwickau 4	2004 bis 2009	2 858	40,4	5 707	80,7	-2 849	-40,3
		2010 bis 2013	1 677	25,1	3 675	55,1	-1 998	-29,9
	Durchschnitt der Jahre	2004 bis 2009	476	6,7	951	13,5	-475	-6,7
		2010 bis 2013	447	6,7	980	14,7	-533	-8,0
09	Zwickau 5	2004 bis 2009	2 657	43,0	4 963	80,2	-2 306	-37,3
		2010 bis 2013	1 624	27,6	3 261	55,3	-1 637	-27,8
	Durchschnitt der Jahre	2004 bis 2009	443	7,2	827	13,4	-384	-6,2
		2010 bis 2013	433	7,3	870	14,8	-437	-7,4
10-12	Chemnitz 1-3	2004 bis 2009	11 175	45,3	18 263	74,1	-7 088	-28,8
		2010 bis 2013	7 682	31,5	12 051	49,4	-4 369	-17,9
	Durchschnitt der Jahre	2004 bis 2009	1 863	7,6	3 044	12,3	-1 181	-4,8
		2010 bis 2013	2 049	8,4	3 214	13,2	-1 165	-4,8
13	Erzgebirge 1	2004 bis 2009	3 433	43,3	5 760	72,7	-2 327	-29,4
		2010 bis 2013	2 081	27,9	3 604	48,2	-1 523	-20,4
	Durchschnitt der Jahre	2004 bis 2009	572	7,2	960	12,1	-388	-4,9
		2010 bis 2013	555	7,4	961	12,9	-406	-5,4



Noch: 3. Natürliche Bevölkerungsbewegung vom 1. Januar 2004 bis 31. Dezember 2009 und vom 1. Januar 2010 bis 30. September 2013 sowie im Durchschnitt der Jahre

Wk-Nr.	Landtagswahlkreis Land		Lebendgeborene		Gestorbene		Überschuss der Lebendgeborenen bzw. Gestorbenen (-)	
			absolut	je 1 000 Einwohner	absolut	je 1 000 Einwohner	absolut	je 1 000 Einwohner
14	Erzgebirge 2	2004 bis 2009	2 963	44,9	5 118	77,6	-2 155	-32,7
		2010 bis 2013	1 735	27,9	3 377	54,3	-1 642	-26,4
	Durchschnitt der Jahre	2004 bis 2009	494	7,5	853	12,9	-359	-5,4
		2010 bis 2013	463	7,4	901	14,5	-438	-7,0
15	Erzgebirge 3	2004 bis 2009	3 469	43,7	5 972	75,2	-2 503	-31,5
		2010 bis 2013	2 108	28,2	3 916	52,4	-1 808	-24,2
	Durchschnitt der Jahre	2004 bis 2009	578	7,3	995	12,5	-417	-5,3
		2010 bis 2013	562	7,5	1 044	14,0	-482	-6,4
16	Erzgebirge 4	2004 bis 2009	3 802	48,1	5 951	75,2	-2 149	-27,2
		2010 bis 2013	2 243	30,0	3 637	48,6	-1 394	-18,6
	Durchschnitt der Jahre	2004 bis 2009	634	8,0	992	12,5	-358	-4,5
		2010 bis 2013	598	8,0	970	13,0	-372	-5,0
17	Erzgebirge 5	2004 bis 2009	3 848	46,0	6 014	71,9	-2 166	-25,9
		2010 bis 2013	2 195	28,0	3 971	50,7	-1 776	-22,7
	Durchschnitt der Jahre	2004 bis 2009	641	7,7	1 002	12,0	-361	-4,3
		2010 bis 2013	585	7,5	1 059	13,5	-474	-6,1
18	Mittelsachsen 1	2004 bis 2009	2 915	43,5	4 624	69,0	-1 709	-25,5
		2010 bis 2013	1 714	27,3	3 059	48,8	-1 345	-21,5
	Durchschnitt der Jahre	2004 bis 2009	486	7,2	771	11,5	-285	-4,2
		2010 bis 2013	457	7,3	816	13,0	-359	-5,7
19	Mittelsachsen 2	2004 bis 2009	3 507	45,8	5 287	69,1	-1 780	-23,3
		2010 bis 2013	2 373	32,1	3 638	49,2	-1 265	-17,1
	Durchschnitt der Jahre	2004 bis 2009	585	7,6	881	11,5	-297	-3,9
		2010 bis 2013	633	8,6	970	13,1	-337	-4,6
20	Mittelsachsen 3	2004 bis 2009	2 923	43,3	4 632	68,6	-1 709	-25,3
		2010 bis 2013	1 788	27,9	3 010	46,9	-1 222	-19,0
	Durchschnitt der Jahre	2004 bis 2009	487	7,2	772	11,4	-285	-4,2
		2010 bis 2013	477	7,4	803	12,5	-326	-5,1
21	Mittelsachsen 4	2004 bis 2009	3 041	42,5	5 340	74,7	-2 299	-32,2
		2010 bis 2013	1 835	27,3	3 557	52,9	-1 722	-25,6
	Durchschnitt der Jahre	2004 bis 2009	507	7,1	890	12,4	-383	-5,4
		2010 bis 2013	489	7,3	949	14,1	-459	-6,8
22	Mittelsachsen 5	2004 bis 2009	2 400	38,9	4 734	76,7	-2 334	-37,8
		2010 bis 2013	1 587	27,3	2 966	51,0	-1 379	-23,7
	Durchschnitt der Jahre	2004 bis 2009	400	6,5	789	12,8	-389	-6,3
		2010 bis 2013	423	7,3	791	13,6	-368	-6,3
23	Leipzig Land 1	2004 bis 2009	2 779	39,9	5 055	72,6	-2 276	-32,7
		2010 bis 2013	1 718	26,5	3 242	50,0	-1 524	-23,5
	Durchschnitt der Jahre	2004 bis 2009	463	6,7	843	12,1	-379	-5,4
		2010 bis 2013	458	7,1	865	13,3	-406	-6,3

Noch: 3. Natürliche Bevölkerungsbewegung vom 1. Januar 2004 bis 31. Dezember 2009 und vom 1. Januar 2010 bis 30. September 2013 sowie im Durchschnitt der Jahre

Wk-Nr.	Landtagswahlkreis Land		Lebendgeborene		Gestorbene		Überschuss der Lebendgeborenen bzw. Gestorbenen (-)	
			absolut	je 1 000 Einwohner	absolut	je 1 000 Einwohner	absolut	je 1 000 Einwohner
24	Leipzig Land 2	2004 bis 2009	3 036	42,4	4 894	68,4	-1 858	-26,0
		2010 bis 2013	1 871	26,4	3 355	47,3	-1 484	-20,9
	Durchschnitt der Jahre	2004 bis 2009	506	7,1	816	11,4	-310	-4,3
		2010 bis 2013	499	7,0	895	12,6	-396	-5,6
25	Leipzig Land 3	2004 bis 2009	3 258	44,6	4 688	64,1	-1 430	-19,6
		2010 bis 2013	1 920	27,4	3 066	43,8	-1 146	-16,4
	Durchschnitt der Jahre	2004 bis 2009	543	7,4	781	10,7	-238	-3,3
		2010 bis 2013	512	7,3	818	11,7	-306	-4,4
26	Leipzig Land 4	2004 bis 2009	2 784	44,6	3 662	58,6	-878	-14,1
		2010 bis 2013	1 641	27,2	2 521	41,8	-880	-14,6
	Durchschnitt der Jahre	2004 bis 2009	464	7,4	610	9,8	-146	-2,3
		2010 bis 2013	438	7,3	672	11,1	-235	-3,9
27-33	Leipzig 1-7	2004 bis 2009	27 844	54,8	32 397	63,7	-4 553	-9,0
		2010 bis 2013	20 547	38,5	21 587	40,4	-1 040	-1,9
	Durchschnitt der Jahre	2004 bis 2009	4 641	9,1	5 400	10,6	-759	-1,5
		2010 bis 2013	5 479	10,3	5 757	10,8	-277	-0,5
34	Nordsachsen 1	2004 bis 2009	2 801	42,7	4 277	65,2	-1 476	-22,5
		2010 bis 2013	1 636	26,0	2 833	45,1	-1 197	-19,0
	Durchschnitt der Jahre	2004 bis 2009	467	7,1	713	10,9	-246	-3,7
		2010 bis 2013	436	6,9	755	12,0	-319	-5,1
35	Nordsachsen 2	2004 bis 2009	2 889	42,9	4 324	64,2	-1 435	-21,3
		2010 bis 2013	1 638	25,4	2 935	45,5	-1 297	-20,1
	Durchschnitt der Jahre	2004 bis 2009	482	7,1	721	10,7	-239	-3,5
		2010 bis 2013	437	6,8	783	12,1	-346	-5,4
36	Nordsachsen 3	2004 bis 2009	3 744	45,1	5 708	68,8	-1 964	-23,7
		2010 bis 2013	2 122	27,3	3 830	49,2	-1 708	-21,9
	Durchschnitt der Jahre	2004 bis 2009	624	7,5	951	11,5	-327	-3,9
		2010 bis 2013	566	7,3	1 021	13,1	-455	-5,9
37	Meißen 1	2004 bis 2009	2 566	39,5	4 397	67,7	-1 831	-28,2
		2010 bis 2013	1 538	25,3	2 979	49,0	-1 441	-23,7
	Durchschnitt der Jahre	2004 bis 2009	428	6,6	733	11,3	-305	-4,7
		2010 bis 2013	410	6,7	794	13,1	-384	-6,3
38	Meißen 2	2004 bis 2009	3 040	44,8	4 466	65,7	-1 426	-21,0
		2010 bis 2013	1 856	29,0	2 807	43,8	-951	-14,8
	Durchschnitt der Jahre	2004 bis 2009	507	7,5	744	11,0	-238	-3,5
		2010 bis 2013	495	7,7	749	11,7	-254	-4,0
39	Meißen 3	2004 bis 2009	3 089	47,4	4 726	72,5	-1 637	-25,1
		2010 bis 2013	1 988	31,3	3 012	47,4	-1 024	-16,1
	Durchschnitt der Jahre	2004 bis 2009	515	7,9	788	12,1	-273	-4,2
		2010 bis 2013	530	8,3	803	12,6	-273	-4,3

Noch: 3. Natürliche Bevölkerungsbewegung vom 1. Januar 2004 bis 31. Dezember 2009 und vom  
1. Januar 2010 bis 30. September 2013 sowie im Durchschnitt der Jahre

Wk- Nr.	Landtagswahlkreis Land		Lebendgeborene		Gestorbene		Überschuss der Lebendge- borenen bzw. Gestorbenen (-)	
			absolut	je 1 000 Einwohner	absolut	je 1 000 Einwohner	absolut	je 1 000 Einwohner
40	Meißen 4	2004 bis 2009	3 022	47,8	3 954	62,5	- 932	-14,7
		2010 bis 2013	1 939	30,6	2 724	43,0	- 785	-12,4
	Durchschnitt der Jahre	2004 bis 2009	504	8,0	659	10,4	-155	-2,5
		2010 bis 2013	517	8,2	726	11,5	-209	-3,3
41-47	Dresden 1-7	2004 bis 2009	30 627	61,2	28 719	57,4	1 908	3,8
		2010 bis 2013	22 201	42,0	18 612	35,3	3 589	6,8
	Durchschnitt der Jahre	2004 bis 2009	5 105	10,2	4 787	9,6	318	0,6
		2010 bis 2013	5 920	11,2	4 963	9,4	957	1,8
48	Sächsische Schweiz- Osterzgebirge 1	2004 bis 2009	3 075	51,5	3 899	65,3	- 824	-13,8
		2010 bis 2013	2 043	34,0	2 763	46,0	- 720	-12,0
	Durchschnitt der Jahre	2004 bis 2009	513	8,6	650	10,9	- 137	-2,3
		2010 bis 2013	545	9,1	737	12,3	- 192	-3,2
49	Sächsische Schweiz- Osterzgebirge 2	2004 bis 2009	2 713	44,0	3 798	61,6	-1 085	-17,6
		2010 bis 2013	1 799	30,4	2 507	42,3	- 708	-12,0
	Durchschnitt der Jahre	2004 bis 2009	452	7,3	633	10,3	-181	-2,9
		2010 bis 2013	480	8,1	669	11,3	-189	-3,2
50	Sächsische Schweiz- Osterzgebirge 3	2004 bis 2009	3 477	45,4	5 660	73,9	-2 183	-28,5
		2010 bis 2013	2 200	29,3	3 550	47,3	-1 350	-18,0
	Durchschnitt der Jahre	2004 bis 2009	580	7,6	943	12,3	-364	-4,7
		2010 bis 2013	587	7,8	947	12,6	-360	-4,8
51	Sächsische Schweiz- Osterzgebirge 4	2004 bis 2009	2 732	44,1	4 339	70,0	-1 607	-25,9
		2010 bis 2013	1 529	26,4	2 818	48,6	-1 289	-22,2
	Durchschnitt der Jahre	2004 bis 2009	455	7,4	723	11,7	-268	-4,3
		2010 bis 2013	408	7,0	751	13,0	-344	-5,9
52	Bautzen 1	2004 bis 2009	3 074	42,9	4 929	68,7	-1 855	-25,9
		2010 bis 2013	1 882	27,9	3 349	49,6	-1 467	-21,7
	Durchschnitt der Jahre	2004 bis 2009	512	7,1	822	11,5	-309	-4,3
		2010 bis 2013	502	7,4	893	13,2	-391	-5,8
53	Bautzen 2	2004 bis 2009	3 165	48,3	4 250	64,8	-1 085	-16,6
		2010 bis 2013	1 936	30,9	2 965	47,4	-1 029	-16,4
	Durchschnitt der Jahre	2004 bis 2009	528	8,0	708	10,8	-181	-2,8
		2010 bis 2013	516	8,2	791	12,6	-274	-4,4
54	Bautzen 3	2004 bis 2009	3 249	46,2	4 399	62,6	-1 150	-16,4
		2010 bis 2013	2 081	30,7	2 893	42,6	- 812	-12,0
	Durchschnitt der Jahre	2004 bis 2009	542	7,7	733	10,4	-192	-2,7
		2010 bis 2013	555	8,2	771	11,4	-217	-3,2
55	Bautzen 4	2004 bis 2009	2 392	36,8	4 518	69,6	-2 126	-32,7
		2010 bis 2013	1 363	23,2	2 829	48,1	-1 466	-24,9
	Durchschnitt der Jahre	2004 bis 2009	399	6,1	753	11,6	-354	-5,5
		2010 bis 2013	363	6,2	754	12,8	-391	-6,6

Noch: 3. Natürliche Bevölkerungsbewegung vom 1. Januar 2004 bis 31. Dezember 2009 und vom  
1. Januar 2010 bis 30. September 2013 sowie im Durchschnitt der Jahre

Wk- Nr.	Landtagswahlkreis Land		Lebendgeborene		Gestorbene		Überschuss der Lebendge- borenen bzw. Gestorbenen (-)	
			absolut	je 1 000 Einwohner	absolut	je 1 000 Einwohner	absolut	je 1 000 Einwohner
56	Bautzen 5	2004 bis 2009	3 385	52,0	4 138	63,6	- 753	-11,6
		2010 bis 2013	2 037	32,5	2 805	44,7	-768	-12,2
	Durchschnitt der Jahre	2004 bis 2009	564	8,7	690	10,6	-126	-1,9
		2010 bis 2013	543	8,7	748	11,9	-205	-3,3
57	Görlitz 1	2004 bis 2009	3 292	40,1	5 607	68,3	-2 315	-28,2
		2010 bis 2013	1 846	24,4	3 774	50,0	-1928	-25,5
	Durchschnitt der Jahre	2004 bis 2009	549	6,7	935	11,4	-386	-4,7
		2010 bis 2013	492	6,5	1 006	13,3	-514	-6,8
58	Görlitz 2	2004 bis 2009	3 381	48,0	5 374	76,3	-1 993	-28,3
		2010 bis 2013	2 128	31,3	3 558	52,4	-1 430	-21,0
	Durchschnitt der Jahre	2004 bis 2009	564	8,0	896	12,7	-332	-4,7
		2010 bis 2013	567	8,4	949	14,0	-381	-5,6
59	Görlitz 3	2004 bis 2009	3 197	44,1	5 741	79,1	-2 544	-35,1
		2010 bis 2013	1 658	24,6	3 655	54,3	-1 997	-29,6
	Durchschnitt der Jahre	2004 bis 2009	533	7,3	957	13,2	-424	-5,8
		2010 bis 2013	442	6,6	975	14,5	-533	-7,9
60	Görlitz 4	2004 bis 2009	2 699	39,3	5 490	79,9	-2 791	-40,6
		2010 bis 2013	1 648	25,8	3 615	56,6	-1 967	-30,8
	Durchschnitt der Jahre	2004 bis 2009	450	6,6	915	13,3	-465	-6,8
		2010 bis 2013	439	6,9	964	15,1	-525	-8,2
	<b>Sachsen</b>	<b>2004 bis 2009</b>	<b>200 543</b>	<b>47,2</b>	<b>293 821</b>	<b>69,2</b>	<b>-93 278</b>	<b>-22,0</b>
		<b>2010 bis 2013</b>	<b>129 504</b>	<b>31,2</b>	<b>192 146</b>	<b>46,3</b>	<b>-62 642</b>	<b>-15,1</b>
	<b>Durchschnitt der Jahre</b>	<b>2004 bis 2009</b>	<b>33 424</b>	<b>7,9</b>	<b>48 970</b>	<b>11,5</b>	<b>-15 546</b>	<b>-3,7</b>
		<b>2010 bis 2013</b>	<b>34 534</b>	<b>8,3</b>	<b>51 239</b>	<b>12,4</b>	<b>-16 705</b>	<b>-4,0</b>

#### 4. Bevölkerungsbewegung über die Grenzen der Landtagswahlkreise vom 1. Januar 2004 bis 31. Dezember 2009 und vom 1. Januar 2010 bis 30. September 2013 sowie im Durchschnitt der Jahre

Wk-Nr.	Landtagswahlkreis Land		Zuzüge		Fortzüge		Überschuss der Zu- bzw. Fortzüge (-)	
			absolut	je 1 000 Einwohner	absolut	je 1 000 Einwohner	absolut	je 1 000 Einwohner
01	Vogtland 1	2004 bis 2009	12 859	188,4	14 039	205,7	-1 180	-17,3
		2010 bis 2013	9 842	149,4	9 264	140,6	578	8,8
	Durchschnitt der Jahre	2004 bis 2009	2 143	31,4	2 340	34,3	-197	-2,9
		2010 bis 2013	2 625	39,8	2 470	37,5	154	2,3
02	Vogtland 2	2004 bis 2009	8 439	130,8	10 981	170,2	-2 542	-39,4
		2010 bis 2013	4 889	80,7	6 125	101,1	-1 236	-20,4
	Durchschnitt der Jahre	2004 bis 2009	1 407	21,8	1 830	28,4	-424	-6,6
		2010 bis 2013	1 304	21,5	1 633	27,0	-330	-5,4
03	Vogtland 3	2004 bis 2009	7 738	125,5	9 897	160,5	-2 159	-35,0
		2010 bis 2013	5 068	87,6	6 039	104,4	-971	-16,8
	Durchschnitt der Jahre	2004 bis 2009	1 290	20,9	1 650	26,7	-360	-5,8
		2010 bis 2013	1 351	23,4	1 610	27,8	-259	-4,5
04	Vogtland 4	2004 bis 2009	8 946	143,9	11 465	184,4	-2 519	-40,5
		2010 bis 2013	5 602	96,4	6 778	116,7	-1 176	-20,2
	Durchschnitt der Jahre	2004 bis 2009	1 491	24,0	1 911	30,7	-420	-6,8
		2010 bis 2013	1 494	25,7	1 807	31,1	-314	-5,4
05	Zwickau 1	2004 bis 2009	9 576	146,0	11 235	171,3	-1 659	-25,3
		2010 bis 2013	5 782	92,6	6 713	107,6	-931	-14,9
	Durchschnitt der Jahre	2004 bis 2009	1 596	24,3	1 873	28,6	-277	-4,2
		2010 bis 2013	1 542	24,7	1 790	28,7	-248	-4,0
06-07	Zwickau 2-3	2004 bis 2009	24 137	152,5	28 813	182,0	-4 676	-29,5
		2010 bis 2013	16 414	108,8	18 087	119,9	-1 673	-11,1
	Durchschnitt der Jahre	2004 bis 2009	4 023	25,4	4 802	30,3	-779	-4,9
		2010 bis 2013	4 377	29,0	4 823	32,0	-446	-3,0
08	Zwickau 4	2004 bis 2009	9 145	129,3	11 660	164,9	-2 515	-35,6
		2010 bis 2013	6 638	99,5	7 229	108,3	-591	-8,9
	Durchschnitt der Jahre	2004 bis 2009	1 524	21,6	1 943	27,5	-419	-5,9
		2010 bis 2013	1 770	26,5	1 928	28,9	-158	-2,4
09	Zwickau 5	2004 bis 2009	9 362	151,4	10 675	172,6	-1 313	-21,2
		2010 bis 2013	6 062	102,8	6 615	112,2	-553	-9,4
	Durchschnitt der Jahre	2004 bis 2009	1 560	25,2	1 779	28,8	-219	-3,5
		2010 bis 2013	1 617	27,4	1 764	29,9	-147	-2,5
10-12	Chemnitz 1-3	2004 bis 2009	47 734	193,6	47 481	192,6	253	1,0
		2010 bis 2013	44 254	181,5	38 449	157,7	5 805	23,8
	Durchschnitt der Jahre	2004 bis 2009	7 956	32,3	7 914	32,1	42	0,2
		2010 bis 2013	11 801	48,4	10 253	42,0	1 548	6,3
13	Erzgebirge 1	2004 bis 2009	9 668	122,0	13 394	169,1	-3 726	-47,0
		2010 bis 2013	5 952	79,7	7 428	99,4	-1 476	-19,8
	Durchschnitt der Jahre	2004 bis 2009	1 611	20,3	2 232	28,2	-621	-7,8
		2010 bis 2013	1 587	21,2	1 981	26,5	-394	-5,3

Noch: 4. Bevölkerungsbewegung über die Grenzen der Landtagswahlkreise vom 1. Januar 2004 bis 31. Dezember 2009 und vom 1. Januar 2010 bis 30. September 2013 sowie im Durchschnitt der Jahre

Wk-Nr.	Landtagswahlkreis Land		Zuzüge		Fortzüge		Überschuss der Zu- bzw. Fortzüge (-)	
			absolut	je 1 000 Einwohner	absolut	je 1 000 Einwohner	absolut	je 1 000 Einwohner
14	Erzgebirge 2	2004 bis 2009	10 124	153,6	13 087	198,5	-2 963	-44,9
		2010 bis 2013	8 423	135,4	9 111	146,5	- 688	-11,1
	Durchschnitt der Jahre	2004 bis 2009	1 687	25,6	2 181	33,1	- 494	-7,5
		2010 bis 2013	2 246	36,1	2 430	39,1	- 183	-2,9
15	Erzgebirge 3	2004 bis 2009	8 838	111,2	12 531	157,7	-3 693	-46,5
		2010 bis 2013	5 672	75,8	7 020	93,9	-1 348	-18,0
	Durchschnitt der Jahre	2004 bis 2009	1 473	18,5	2 089	26,3	-616	-7,7
		2010 bis 2013	1 513	20,2	1 872	25,0	-359	-4,8
16	Erzgebirge 4	2004 bis 2009	7 897	99,8	11 369	143,7	-3 472	-43,9
		2010 bis 2013	4 846	64,7	6 302	84,2	-1 456	-19,4
	Durchschnitt der Jahre	2004 bis 2009	1 316	16,6	1 895	24,0	-579	-7,3
		2010 bis 2013	1 292	17,3	1 681	22,4	-388	-5,2
17	Erzgebirge 5	2004 bis 2009	8 347	99,8	13 219	158,0	-4 872	-58,2
		2010 bis 2013	5 940	75,9	7 973	101,9	-2 033	-26,0
	Durchschnitt der Jahre	2004 bis 2009	1 391	16,6	2 203	26,3	-812	-9,7
		2010 bis 2013	1 584	20,2	2 126	27,2	-542	-6,9
18	Mittelsachsen 1	2004 bis 2009	8 949	133,5	12 658	188,9	-3 709	-55,3
		2010 bis 2013	5 336	85,1	7 249	115,6	-1 913	-30,5
	Durchschnitt der Jahre	2004 bis 2009	1 492	22,3	2 110	31,5	-618	-9,2
		2010 bis 2013	1 423	22,7	1 933	30,8	-510	-8,1
19	Mittelsachsen 2	2004 bis 2009	13 726	179,3	16 111	210,5	-2 385	-31,2
		2010 bis 2013	9 881	133,7	9 825	133,0	56	0,8
	Durchschnitt der Jahre	2004 bis 2009	2 288	29,9	2 685	35,1	-398	-5,2
		2010 bis 2013	2 635	35,7	2 620	35,5	15	0,2
20	Mittelsachsen 3	2004 bis 2009	10 381	153,6	13 139	194,5	-2 758	-40,8
		2010 bis 2013	6 961	108,5	8 100	126,2	-1 139	-17,8
	Durchschnitt der Jahre	2004 bis 2009	1 730	25,6	2 190	32,4	-460	-6,8
		2010 bis 2013	1 856	28,9	2 160	33,7	-304	-4,7
21	Mittelsachsen 4	2004 bis 2009	9 328	130,5	12 717	177,9	-3 389	-47,4
		2010 bis 2013	6 215	92,5	7 378	109,8	-1 163	-17,3
	Durchschnitt der Jahre	2004 bis 2009	1 555	21,7	2 120	29,6	-565	-7,9
		2010 bis 2013	1 657	24,7	1 967	29,3	-310	-4,6
22	Mittelsachsen 5	2004 bis 2009	7 706	124,8	10 037	162,5	-2 331	-37,7
		2010 bis 2013	4 801	82,6	5 969	102,6	-1 168	-20,1
	Durchschnitt der Jahre	2004 bis 2009	1 284	20,8	1 673	27,1	-389	-6,3
		2010 bis 2013	1 280	22,0	1 592	27,4	-311	-5,4
23	Leipzig Land 1	2004 bis 2009	10 257	147,3	14 445	207,5	-4 188	-60,2
		2010 bis 2013	7 037	108,6	8 642	133,3	-1 605	-24,8
	Durchschnitt der Jahre	2004 bis 2009	1 710	24,6	2 408	34,6	-698	-10,0
		2010 bis 2013	1 877	29,0	2 305	35,6	-428	-6,6

Noch: 4. Bevölkerungsbewegung über die Grenzen der Landtagswahlkreise vom 1. Januar 2004 bis 31. Dezember 2009 und vom 1. Januar 2010 bis 30. September 2013 sowie im Durchschnitt der Jahre

Wk-Nr.	Landtagswahlkreis Land		Zuzüge		Fortzüge		Überschuss der Zu- bzw. Fortzüge (-)	
			absolut	je 1 000 Einwohner	absolut	je 1 000 Einwohner	absolut	je 1 000 Einwohner
24	Leipzig Land 2	2004 bis 2009	16 855	235,6	15 840	221,4	1 015	14,2
		2010 bis 2013	10 643	150,2	9 668	136,4	975	13,8
	Durchschnitt der Jahre	2004 bis 2009	2 809	39,3	2 640	36,9	169	2,4
		2010 bis 2013	2 838	40,0	2 578	36,4	260	3,7
25	Leipzig Land 3	2004 bis 2009	12 578	172,0	15 259	208,7	-2 681	-36,7
		2010 bis 2013	8 441	120,5	9 333	133,3	- 892	-12,7
	Durchschnitt der Jahre	2004 bis 2009	2 096	28,7	2 543	34,8	-447	-6,1
		2010 bis 2013	2 251	32,1	2 489	35,5	-238	-3,4
26	Leipzig Land 4	2004 bis 2009	10 545	168,8	12 342	197,6	-1 797	-28,8
		2010 bis 2013	6 572	109,0	7 320	121,4	- 748	-12,4
	Durchschnitt der Jahre	2004 bis 2009	1 758	28,1	2 057	32,9	-300	-4,8
		2010 bis 2013	1 753	29,1	1 952	32,4	-199	-3,3
27-33	Leipzig 1-7	2004 bis 2009	147 425	290,1	121 599	239,3	25 826	50,8
		2010 bis 2013	114 741	215,0	84 209	157,8	30 532	57,2
	Durchschnitt der Jahre	2004 bis 2009	24 571	48,3	20 267	39,9	4 304	8,5
		2010 bis 2013	30 598	57,3	22 456	42,1	8 142	15,3
34	Nordsachsen 1	2004 bis 2009	12 224	186,3	14 771	225,1	-2 547	-38,8
		2010 bis 2013	7 940	126,3	8 257	131,4	- 317	-5,0
	Durchschnitt der Jahre	2004 bis 2009	2 037	31,0	2 462	37,5	-425	-6,5
		2010 bis 2013	2 117	33,7	2 202	35,0	-85	-1,3
35	Nordsachsen 2	2004 bis 2009	11 380	168,8	14 056	208,6	-2 676	-39,7
		2010 bis 2013	7 268	112,8	7 777	120,7	- 509	-7,9
	Durchschnitt der Jahre	2004 bis 2009	1 897	28,1	2 343	34,8	-446	-6,6
		2010 bis 2013	1 938	30,1	2 074	32,2	-136	-2,1
36	Nordsachsen 3	2004 bis 2009	11 595	139,8	16 143	194,6	-4 548	-54,8
		2010 bis 2013	7 235	93,0	9 288	119,3	-2 053	-26,4
	Durchschnitt der Jahre	2004 bis 2009	1 933	23,3	2 691	32,4	-758	-9,1
		2010 bis 2013	1 929	24,8	2 477	31,8	-547	-7,0
37	Meißen 1	2004 bis 2009	9 597	147,8	13 205	203,4	-3 608	-55,6
		2010 bis 2013	6 306	103,7	7 602	125,0	-1 296	-21,3
	Durchschnitt der Jahre	2004 bis 2009	1 600	24,6	2 201	33,9	-601	-9,3
		2010 bis 2013	1 682	27,6	2 027	33,3	-346	-5,7
38	Meißen 2	2004 bis 2009	9 468	139,4	13 594	200,1	-4 126	-60,7
		2010 bis 2013	6 267	97,8	7 575	118,3	-1 308	-20,4
	Durchschnitt der Jahre	2004 bis 2009	1 578	23,2	2 266	33,4	-688	-10,1
		2010 bis 2013	1 671	26,1	2 020	31,5	-349	-5,4
39	Meißen 3	2004 bis 2009	13 129	201,4	14 241	218,4	-1 112	-17,1
		2010 bis 2013	9 317	146,5	8 749	137,6	568	8,9
	Durchschnitt der Jahre	2004 bis 2009	2 188	33,6	2 374	36,4	-185	-2,8
		2010 bis 2013	2 485	39,1	2 333	36,7	151	2,4

Noch: 4. Bevölkerungsbewegung über die Grenzen der Landtagswahlkreise vom 1. Januar 2004 bis 31. Dezember 2009 und vom 1. Januar 2010 bis 30. September 2013 sowie im Durchschnitt der Jahre

Wk-Nr.	Landtagswahlkreis Land		Zuzüge		Fortzüge		Überschuss der Zu- bzw. Fortzüge (-)	
			absolut	je 1 000 Einwohner	absolut	je 1 000 Einwohner	absolut	je 1 000 Einwohner
40	Meißen 4	2004 bis 2009	16 067	254,0	15 086	238,5	981	15,5
		2010 bis 2013	10 503	165,9	9 705	153,3	798	12,6
	Durchschnitt der Jahre	2004 bis 2009	2 678	42,3	2 514	39,7	164	2,6
		2010 bis 2013	2 801	44,3	2 588	40,9	213	3,4
41-47	Dresden 1-7	2004 bis 2009	155 405	310,6	120 316	240,5	35 089	70,1
		2010 bis 2013	103 441	195,9	85 269	161,5	18 172	34,4
	Durchschnitt der Jahre	2004 bis 2009	25 901	51,8	20 053	40,1	5 848	11,7
		2010 bis 2013	27 584	52,2	22 738	43,1	4 846	9,2
48	Sächsische Schweiz- Osterzgebirge 1	2004 bis 2009	13 572	227,2	13 223	221,3	349	5,8
		2010 bis 2013	9 887	164,8	8 196	136,6	1 691	28,2
	Durchschnitt der Jahre	2004 bis 2009	2 262	37,9	2 204	36,9	58	1,0
		2010 bis 2013	2 637	43,9	2 186	36,4	451	7,5
49	Sächsische Schweiz- Osterzgebirge 2	2004 bis 2009	12 961	210,3	15 479	251,1	-2 518	-40,9
		2010 bis 2013	6 703	113,2	7 206	121,7	-503	-8,5
	Durchschnitt der Jahre	2004 bis 2009	2 160	35,0	2 580	41,9	-420	-6,8
		2010 bis 2013	1 787	30,2	1 922	32,4	-134	-2,3
50	Sächsische Schweiz- Osterzgebirge 3	2004 bis 2009	13 938	181,9	14 382	187,7	-444	-5,8
		2010 bis 2013	9 775	130,3	8 990	119,8	785	10,5
	Durchschnitt der Jahre	2004 bis 2009	2 323	30,3	2 397	31,3	-74	-1,0
		2010 bis 2013	2 607	34,7	2 397	31,9	209	2,8
51	Sächsische Schweiz- Osterzgebirge 4	2004 bis 2009	8 778	141,7	12 729	205,5	-3 951	-63,8
		2010 bis 2013	6 050	104,4	7 233	124,8	-1 183	-20,4
	Durchschnitt der Jahre	2004 bis 2009	1 463	23,6	2 122	34,2	-659	-10,6
		2010 bis 2013	1 613	27,8	1 929	33,3	-315	-5,4
52	Bautzen 1	2004 bis 2009	9 357	130,5	13 218	184,3	-3 861	-53,8
		2010 bis 2013	6 213	92,1	7 525	111,5	-1 312	-19,4
	Durchschnitt der Jahre	2004 bis 2009	1 560	21,7	2 203	30,7	-644	-9,0
		2010 bis 2013	1 657	24,6	2 007	29,7	-350	-5,2
53	Bautzen 2	2004 bis 2009	10 195	155,5	13 331	203,4	-3 136	-47,8
		2010 bis 2013	6 818	108,9	7 538	120,4	-720	-11,5
	Durchschnitt der Jahre	2004 bis 2009	1 699	25,9	2 222	33,9	-523	-8,0
		2010 bis 2013	1 818	29,1	2 010	32,1	-192	-3,1
54	Bautzen 3	2004 bis 2009	13 821	196,6	16 188	230,3	-2 367	-33,7
		2010 bis 2013	8 731	128,6	9 201	135,5	-470	-6,9
	Durchschnitt der Jahre	2004 bis 2009	2 304	32,8	2 698	38,4	-395	-5,6
		2010 bis 2013	2 328	34,3	2 454	36,1	-125	-1,8
55	Bautzen 4	2004 bis 2009	7 932	122,1	14 366	221,2	-6 434	-99,1
		2010 bis 2013	5 071	86,2	7 273	123,6	-2 202	-37,4
	Durchschnitt der Jahre	2004 bis 2009	1 322	20,4	2 394	36,9	-1072	-16,5
		2010 bis 2013	1 352	23,0	1 939	33,0	-587	-10,0



Noch: 4. Bevölkerungsbewegung über die Grenzen der Landtagswahlkreise vom 1. Januar 2004 bis 31. Dezember 2009 und vom 1. Januar 2010 bis 30. September 2013 sowie im Durchschnitt der Jahre

Wk-Nr.	Landtagswahlkreis Land		Zuzüge		Fortzüge		Überschuss der Zu- bzw. Fortzüge (-)	
			absolut	je 1 000 Einwohner	absolut	je 1 000 Einwohner	absolut	je 1 000 Einwohner
56	Bautzen 5	2004 bis 2009	12 495	192,1	14 806	227,6	-2 311	-35,5
		2010 bis 2013	7 782	124,1	8 601	137,1	-819	-13,1
	Durchschnitt der Jahre	2004 bis 2009	2 083	32,0	2 468	37,9	-385	-5,9
		2010 bis 2013	2 075	33,1	2 294	36,6	-218	-3,5
57	Görlitz 1	2004 bis 2009	11 277	137,4	17 568	214,1	-6 291	-76,7
		2010 bis 2013	6 776	89,7	9 332	123,6	-2556	-33,8
	Durchschnitt der Jahre	2004 bis 2009	1 880	22,9	2 928	35,7	-1049	-12,8
		2010 bis 2013	1 807	23,9	2 489	33,0	-682	-9,0
58	Görlitz 2	2004 bis 2009	13 073	185,6	14 452	205,2	-1 379	-19,6
		2010 bis 2013	9 512	140,0	9 613	141,5	- 101	-1,5
	Durchschnitt der Jahre	2004 bis 2009	2 179	30,9	2 409	34,2	-230	-3,3
		2010 bis 2013	2 537	37,3	2 563	37,7	-27	-0,4
59	Görlitz 3	2004 bis 2009	9 853	135,8	14 151	195,0	-4 298	-59,2
		2010 bis 2013	6 808	101,1	8 424	125,1	-1 616	-24,0
	Durchschnitt der Jahre	2004 bis 2009	1 642	22,6	2 359	32,5	-716	-9,9
		2010 bis 2013	1 815	27,0	2 246	33,3	-431	-6,4
60	Görlitz 4	2004 bis 2009	9 416	137,1	13 035	189,8	-3 619	-52,7
		2010 bis 2013	6 524	102,1	7 685	120,3	-1 161	-18,2
	Durchschnitt der Jahre	2004 bis 2009	1 569	22,9	2 173	31,6	-603	-8,8
		2010 bis 2013	1 740	27,2	2 049	32,1	-310	-4,8
<b>Sachsen</b>		<b>2004 bis 2009</b>	<b>816 093</b>	<b>192,2</b>	<b>872 333</b>	<b>205,5</b>	<b>-56 240</b>	<b>-13,2</b>
		<b>2010 bis 2013</b>	<b>570 939</b>	<b>137,7</b>	<b>551 865</b>	<b>133,1</b>	<b>19 074</b>	<b>4,6</b>
	<b>Durchschnitt der Jahre</b>	<b>2004 bis 2009</b>	<b>136 016</b>	<b>32,0</b>	<b>145 389</b>	<b>34,2</b>	<b>-9 373</b>	<b>-2,2</b>
		<b>2010 bis 2013</b>	<b>152 250</b>	<b>36,7</b>	<b>147 164</b>	<b>35,5</b>	<b>5 086</b>	<b>1,2</b>

**5. Deutsche und Ausländer<sup>1)</sup> am 31. Dezember 2004, 2009 und 30. September 2013**

Wk-Nr.	Landtagswahlkreis Land	Deutsche		Ausländer			
		zu- sammen	darunter 18 Jahre und mehr	zu- sammen	darunter 18 Jahre und mehr	je 1 000 Einwohner	
01	Vogtland 1	2004	67 947	58 700	1 475	1 192	21,2
		2009	65 022	57 006	1 390	1 187	20,9
		2013	63 635	55 381	1 695	1 448	25,9
	Veränderung absolut bzw. in %-Punkten	2009 zu 2004 2013 zu 2009	-2 925 -1 387	-1 694 -1 625	-85 305	-5 261	-0,3 5,0
02	Vogtland 2	2004	65 606	56 252	715	621	10,8
		2009	61 435	53 829	592	516	9,5
		2013	58 468	50 823	658	588	11,1
	Veränderung absolut bzw. in %-Punkten	2009 zu 2004 2013 zu 2009	-4 171 -2 967	-2 423 -3 006	-123 66	-105 72	-1,2 1,6
03	Vogtland 3	2004	62 234	53 898	1 058	900	16,7
		2009	58 259	51 319	951	831	16,1
		2013	55 426	48 424	1 046	940	18,5
	Veränderung absolut bzw. in %-Punkten	2009 zu 2004 2013 zu 2009	-3 975 -2 833	-2 579 -2 895	-107 95	-69 109	-0,7 2,5
04	Vogtland 4	2004	63 033	54 250	1 090	863	17,0
		2009	58 893	51 787	654	529	11,0
		2013	55 939	48 697	709	613	12,5
	Veränderung absolut bzw. in %-Punkten	2009 zu 2004 2013 zu 2009	-4 140 -2 954	-2 463 -3 090	-436 55	-334 84	-6,0 1,5
05	Zwickau 1	2004	66 381	56 764	717	613	10,7
		2009	63 081	54 954	575	530	9,0
		2013	60 553	52 208	609	575	10,0
	Veränderung absolut bzw. in %-Punkten	2009 zu 2004 2013 zu 2009	-3 300 -2 528	-1 810 -2 746	-142 34	-83 45	-1,7 0,9
06-07	Zwickau 2-3	2004	158 271	136 609	3 325	2 714	20,6
		2009	150 376	132 216	3 019	2 612	19,7
		2013	144 664	126 157	3 738	3 255	25,2
	Veränderung absolut bzw. in %-Punkten	2009 zu 2004 2013 zu 2009	-7 895 -5 712	-4 393 -6 059	-306 719	-102 643	-0,9 5,5
08	Zwickau 4	2004	71 599	61 460	1 027	887	14,1
		2009	67 073	58 822	955	836	14,0
		2013	64 164	55 888	1 285	1 134	19,6
	Veränderung absolut bzw. in %-Punkten	2009 zu 2004 2013 zu 2009	-4 526 -2 909	-2 638 -2 934	-72 330	-51 298	-0,1 5,6
09	Zwickau 5	2004	62 264	53 332	1 033	880	16,3
		2009	59 195	51 502	844	768	14,1
		2013	56 984	48 992	862	818	14,9
	Veränderung absolut bzw. in %-Punkten	2009 zu 2004 2013 zu 2009	-3 069 -2 211	-1 830 -2 510	-189 18	-112 50	-2,3 0,8

1) Quelle: Bevölkerungsforschreibung auf Basis der Registerdaten vom 3. Oktober 1990

Noch: 5. Deutsche und Ausländer<sup>1)</sup> am 31. Dezember 2004, 2009 und 30. September 2013

Wk-Nr.	Landtagswahlkreis Land		Deutsche		Ausländer		
			zu- sammen	darunter 18 Jahre und mehr	zu- sammen	darunter 18 Jahre und mehr	je 1 000 Einwohner
10-12	Chemnitz 1-3	2004	237 356	207 156	11 009	9 717	44,3
		2009	231 685	204 085	11 404	10 482	46,9
		2013	230 618	200 095	13 959	12 914	57,1
	Veränderung absolut bzw. in %-Punkten	2009 zu 2004	-5 671	-3 071	395	765	2,6
		2013 zu 2009	-1 067	-3 990	2 555	2 432	10,2
13	Erzgebirge 1	2004	80 390	69 132	1 025	895	12,6
		2009	75 488	66 035	720	643	9,4
		2013	72 517	62 683	701	654	9,6
	Veränderung absolut bzw. in %-Punkten	2009 zu 2004	-4 902	-3 097	-305	-252	-3,1
		2013 zu 2009	-2 971	-3 352	-19	11	0,1
14	Erzgebirge 2	2004	66 938	57 425	752	606	11,1
		2009	62 600	54 631	769	653	12,1
		2013	59 797	51 728	1 255	953	20,6
	Veränderung absolut bzw. in %-Punkten	2009 zu 2004	-4 338	-2 794	17	47	1,0
		2013 zu 2009	-2 803	-2 903	486	300	8,4
15	Erzgebirge 3	2004	80 835	69 067	807	675	9,9
		2009	75 669	65 881	692	616	9,1
		2013	72 419	62 434	786	714	10,7
	Veränderung absolut bzw. in %-Punkten	2009 zu 2004	-5 166	-3 186	-115	-59	-0,8
		2013 zu 2009	-3 250	-3 447	94	98	1,7
16	Erzgebirge 4	2004	80 128	68 206	881	730	10,9
		2009	75 539	65 295	756	644	9,9
		2013	72 595	61 931	858	741	11,7
	Veränderung absolut bzw. in %-Punkten	2009 zu 2004	-4 589	-2 911	-125	-86	-1,0
		2013 zu 2009	-2 944	-3 364	102	97	1,8
17	Erzgebirge 5	2004	85 210	72 221	1 048	800	12,1
		2009	79 287	68 739	870	712	10,9
		2013	75 239	64 535	1 111	957	14,6
	Veränderung absolut bzw. in %-Punkten	2009 zu 2004	-5 923	-3 482	-178	-88	-1,3
		2013 zu 2009	-4 048	-4 204	241	245	3,7
18	Mittelsachsen 1	2004	68 076	57 830	799	691	11,6
		2009	63 751	55 273	567	518	8,8
		2013	60 425	51 899	643	597	10,5
	Veränderung absolut bzw. in %-Punkten	2009 zu 2004	-4 325	-2 557	-232	-173	-2,8
		2013 zu 2009	-3 326	-3 374	76	79	1,7
19	Mittelsachsen 2	2004	75 757	64 354	2 115	1 911	27,2
		2009	72 396	62 753	2 103	1 940	28,2
		2013	70 857	60 741	2 442	2 265	33,3
	Veränderung absolut bzw. in %-Punkten	2009 zu 2004	-3 361	-1 601	-12	29	1,1
		2013 zu 2009	-1 539	-2 012	339	325	5,1

1) Quelle: Bevölkerungsforschreibung auf Basis der Registerdaten vom 3. Oktober 1990

Noch: 5. Deutsche und Ausländer<sup>1)</sup> am 31. Dezember 2004, 2009 und 30. September 2013

Wk-Nr.	Landtagswahlkreis Land		Deutsche		Ausländer		
			zu- sammen	darunter 18 Jahre und mehr	zu- sammen	darunter 18 Jahre und mehr	je 1 000 Einwohner
20	Mittelsachsen 3	2004	67 962	58 106	1 198	1 043	17,3
		2009	64 341	55 977	994	902	15,2
		2013	61 757	53 166	1 225	1 082	19,5
	Veränderung absolut bzw. in %-Punkten		2009 zu 2004 2013 zu 2009	-3 621 -2 584	-2 129 -2 811	-204 231	-141 180
21	Mittelsachsen 4	2004	72 277	62 187	1 102	934	15,0
		2009	67 743	59 459	910	822	13,3
		2013	64 714	56 198	1 052	941	16,0
	Veränderung absolut bzw. in %-Punkten		2009 zu 2004 2013 zu 2009	-4 534 -3 029	-2 728 -3 261	-192 142	-112 119
22	Mittelsachsen 5	2004	62 693	53 921	652	568	10,3
		2009	58 795	51 450	636	553	10,7
		2013	56 189	48 657	696	638	12,2
	Veränderung absolut bzw. in %-Punkten		2009 zu 2004 2013 zu 2009	-3 898 -2 606	-2 471 -2 793	-16 60	-15 85
23	Leipzig Land 1	2004	70 113	60 129	1 255	1 051	17,6
		2009	65 196	57 348	1 186	1 020	17,9
		2013	61 907	53 803	1 338	1 167	21,2
	Veränderung absolut bzw. in %-Punkten		2009 zu 2004 2013 zu 2009	-4 917 -3 289	-2 781 -3 545	-69 152	-31 147
24	Leipzig Land 2	2004	70 947	60 502	1 113	1 010	15,4
		2009	70 020	60 562	1 107	1 007	15,6
		2013	69 419	59 155	1 204	1 110	17,0
	Veränderung absolut bzw. in %-Punkten		2009 zu 2004 2013 zu 2009	-927 -601	60 -1 407	-6 97	-3 103
25	Leipzig Land 3	2004	73 436	62 147	1 144	951	15,3
		2009	70 133	60 860	922	774	13,0
		2013	67 978	58 291	1 046	897	15,2
	Veränderung absolut bzw. in %-Punkten		2009 zu 2004 2013 zu 2009	-3 303 -2 155	-1 287 -2 569	-222 124	-177 123
26	Leipzig Land 4	2004	63 013	53 066	618	514	9,7
		2009	60 531	52 230	599	528	9,8
		2013	58 860	50 396	645	592	10,8
	Veränderung absolut bzw. in %-Punkten		2009 zu 2004 2013 zu 2009	-2 482 -1 671	-836 -1 834	-19 46	14 64
27-33	Leipzig 1-7	2004	467 644	405 554	30 847	27 253	61,9
		2009	486 564	425 194	32 298	28 884	62,2
		2013	511 953	440 728	36 563	32 964	66,7
	Veränderung absolut bzw. in %-Punkten		2009 zu 2004 2013 zu 2009	18 920 25 389	19 640 15 534	1 451 4 265	1 631 4 080

1) Quelle: Bevölkerungsforschreibung auf Basis der Registerdaten vom 3. Oktober 1990

Noch: 5. Deutsche und Ausländer<sup>1)</sup> am 31. Dezember 2004, 2009 und 30. September 2013

Wk-Nr.	Landtagswahlkreis Land		Deutsche		Ausländer		
			zu- sammen	darunter 18 Jahre und mehr	zu- sammen	darunter 18 Jahre und mehr	je 1 000 Einwohner
34	Nordsachsen 1	2004	65 362	55 488	1 999	1 776	29,7
		2009	61 878	53 999	1 736	1 628	27,3
		2013	59 820	51 582	2 288	2 147	36,8
	Veränderung absolut bzw. in %-Punkten	2009 zu 2004	-3 484	-1 489	-263	-148	-2,4
		2013 zu 2009	-2 058	-2 417	552	519	9,5
35	Nordsachsen 2	2004	67 183	56 725	1 755	1 492	25,5
		2009	64 032	55 369	1 307	1 158	20,0
		2013	62 042	53 256	1 493	1 346	23,5
	Veränderung absolut bzw. in %-Punkten	2009 zu 2004	-3 151	-1 356	-448	-334	-5,5
		2013 zu 2009	-1 990	-2 113	186	188	3,5
36	Nordsachsen 3	2004	84 450	71 590	944	755	11,1
		2009	78 938	68 671	770	587	9,7
		2013	74 868	64 482	1 081	926	14,2
	Veränderung absolut bzw. in %-Punkten	2009 zu 2004	-5 512	-2 919	-174	-168	-1,4
		2013 zu 2009	-4 070	-4 189	311	339	4,6
37	Meißen 1	2004	64 883	55 986	1 951	1 745	29,2
		2009	60 375	53 300	1 811	1 696	29,1
		2013	57 569	50 208	1 889	1 813	31,8
	Veränderung absolut bzw. in %-Punkten	2009 zu 2004	-4 508	-2 686	-140	-49	-0,1
		2013 zu 2009	-2 806	-3 092	78	117	2,6
38	Meißen 2	2004	68 174	57 553	1 860	1 637	26,6
		2009	63 717	55 130	1 470	1 377	22,6
		2013	61 279	52 470	1 650	1 546	26,2
	Veränderung absolut bzw. in %-Punkten	2009 zu 2004	-4 457	-2 423	-390	-260	-4,0
		2013 zu 2009	-2 438	-2 660	180	169	3,7
39	Meißen 3	2004	65 343	55 431	902	759	13,6
		2009	63 042	54 334	783	672	12,3
		2013	62 463	53 056	910	828	14,4
	Veränderung absolut bzw. in %-Punkten	2009 zu 2004	-2 301	-1 097	-119	-87	-1,3
		2013 zu 2009	-579	-1 278	127	156	2,1
40	Meißen 4	2004	61 358	51 899	2 062	1 829	32,5
		2009	61 208	52 262	2 077	1 917	32,8
		2013	60 981	51 227	2 316	2 144	36,6
	Veränderung absolut bzw. in %-Punkten	2009 zu 2004	-150	363	15	88	0,3
		2013 zu 2009	-227	-1 035	239	227	3,8
41-47	Dresden 1-7	2004	463 177	398 161	24 244	21 327	49,7
		2009	493 411	427 067	23 641	20 990	45,7
		2013	511 226	434 183	27 658	24 863	51,3
	Veränderung absolut bzw. in %-Punkten	2009 zu 2004	30 234	28 906	-603	-337	-4,0
		2013 zu 2009	17 815	7 116	4 017	3 873	5,6

1) Quelle: Bevölkerungsforschreibung auf Basis der Registerdaten vom 3. Oktober 1990

Noch: 5. Deutsche und Ausländer<sup>1)</sup> am 31. Dezember 2004, 2009 und 30. September 2013

Wk-Nr.	Landtagswahlkreis Land		Deutsche		Ausländer		
			zu- sammen	darunter 18 Jahre und mehr	zu- sammen	darunter 18 Jahre und mehr	je 1 000 Einwohner
48	Sächsische Schweiz- Osterzgebirge 1	2004	58 845	49 633	1 144	1 015	19,1
		2009	58 372	49 978	1 143	1 054	19,2
		2013	59 095	49 707	1 392	1 272	23,0
	Veränderung absolut bzw. in %-Punkten	2009 zu 2004	-473	345	-1	39	0,1
		2013 zu 2009	723	-271	249	218	3,8
49	Sächsische Schweiz- Osterzgebirge 2	2004	62 033	52 303	870	789	13,8
		2009	59 061	50 910	773	719	12,9
		2013	57 574	48 911	1 044	981	17,8
	Veränderung absolut bzw. in %-Punkten	2009 zu 2004	-2 972	-1 393	-97	-70	-0,9
		2013 zu 2009	-1 487	-1 999	271	262	4,9
50	Sächsische Schweiz- Osterzgebirge 3	2004	76 119	65 166	1 300	1 072	16,8
		2009	73 948	64 303	1 372	1 192	18,2
		2013	73 031	62 612	1 728	1 497	23,1
	Veränderung absolut bzw. in %-Punkten	2009 zu 2004	-2 171	-863	72	120	1,4
		2013 zu 2009	-917	-1 691	356	305	4,9
51	Sächsische Schweiz- Osterzgebirge 4	2004	62 922	53 386	1 109	969	17,3
		2009	58 528	50 812	646	536	10,9
		2013	55 902	48 000	804	717	14,2
	Veränderung absolut bzw. in %-Punkten	2009 zu 2004	-4 394	-2 574	-463	-433	-6,4
		2013 zu 2009	-2 626	-2 812	158	181	3,3
52	Bautzen 1	2004	72 481	61 710	1 193	1 073	16,2
		2009	67 875	58 902	989	919	14,4
		2013	65 137	55 825	952	859	14,4
	Veränderung absolut bzw. in %-Punkten	2009 zu 2004	-4 606	-2 808	-204	-154	-1,8
		2013 zu 2009	-2 738	-3 077	-37	-60	0,0
53	Bautzen 2	2004	65 443	54 866	1 771	1 571	26,3
		2009	61 661	52 936	1 794	1 647	28,3
		2013	59 731	50 534	1 980	1 839	32,1
	Veränderung absolut bzw. in %-Punkten	2009 zu 2004	-3 782	-1 930	23	76	1,9
		2013 zu 2009	-1 930	-2 402	186	192	3,8
54	Bautzen 3	2004	71 051	59 790	724	638	10,1
		2009	67 857	58 487	665	600	9,7
		2013	66 421	56 382	816	745	12,1
	Veränderung absolut bzw. in %-Punkten	2009 zu 2004	-3 194	-1 303	-59	-38	-0,4
		2013 zu 2009	-1 436	-2 105	151	145	2,4
55	Bautzen 4	2004	67 069	57 357	768	675	11,3
		2009	59 914	53 007	764	704	12,6
		2013	56 178	49 314	832	756	14,6
	Veränderung absolut bzw. in %-Punkten	2009 zu 2004	-7 155	-4 350	-4	29	1,3
		2013 zu 2009	-3 736	-3 693	68	52	2,0

1) Quelle: Bevölkerungsforschreibung auf Basis der Registerdaten vom 3. Oktober 1990

Noch: 5. Deutsche und Ausländer<sup>1)</sup> am 31. Dezember 2004, 2009 und 30. September 2013

Wk-Nr.	Landtagswahlkreis Land		Deutsche		Ausländer			
			zu- sammen	darunter 18 Jahre und mehr	zu- sammen	darunter 18 Jahre und mehr	je 1 000 Einwohner	
56	Bautzen 5	2004	65 252	55 187	1 088	919	16,4	
		2009	62 666	53 885	847	761	13,3	
		2013	61 023	51 786	908	842	14,7	
		Veränderung absolut bzw. in %-Punkten	2009 zu 2004	-2 586	-1 302	-241	-158	-3,1
		2013 zu 2009	-1 643	-2 099	61	81	1,3	
57	Görlitz 1	2004	83 625	70 958	1 270	1 112	15,0	
		2009	76 098	66 374	1 640	1 520	21,1	
		2013	71 843	62 119	1 447	1 336	19,7	
		Veränderung absolut bzw. in %-Punkten	2009 zu 2004	-7 527	-4 584	370	408	6,1
		2013 zu 2009	-4 255	-4 255	-193	-184	-1,4	
58	Görlitz 2	2004	69 893	59 634	1 757	1 524	24,5	
		2009	66 523	57 695	2 182	1 915	31,8	
		2013	64 442	55 365	2 735	2 354	40,7	
		Veränderung absolut bzw. in %-Punkten	2009 zu 2004	-3 370	-1 939	425	391	7,2
		2013 zu 2009	-2 081	-2 330	553	439	9,0	
59	Görlitz 3	2004	73 675	62 713	1 390	1 169	18,5	
		2009	67 976	59 110	1 189	1 025	17,2	
		2013	64 173	55 377	1 384	1 201	21,1	
		Veränderung absolut bzw. in %-Punkten	2009 zu 2004	-5 699	-3 603	-201	-144	-1,3
		2013 zu 2009	-3 803	-3 733	195	176	3,9	
60	Görlitz 4	2004	69 356	59 591	1 574	1 452	22,2	
		2009	64 504	56 614	964	856	14,7	
		2013	61 032	53 152	1 312	1 144	21,0	
		Veränderung absolut bzw. in %-Punkten	2009 zu 2004	-4 852	-2 977	-610	-596	-7,5
		2013 zu 2009	-3 472	-3 462	348	288	6,3	
	<b>Sachsen</b>	<b>2004</b>	<b>4 177 804</b>	<b>3 577 395</b>	<b>118 480</b>	<b>103 317</b>	<b>27,6</b>	
		<b>2009</b>	<b>4 054 656</b>	<b>3 530 352</b>	<b>114 076</b>	<b>101 980</b>	<b>27,4</b>	
		<b>2013</b>	<b>3 992 907</b>	<b>3 432 558</b>	<b>132 745</b>	<b>119 713</b>	<b>32,2</b>	
	<b>Veränderung absolut bzw. in %-Punkten</b>	<b>2009 zu 2004</b>	<b>-123 148</b>	<b>-47 043</b>	<b>-4 404</b>	<b>-1 337</b>	<b>-0,2</b>	
		<b>2013 zu 2009</b>	<b>-61 749</b>	<b>-97 794</b>	<b>18 669</b>	<b>17 733</b>	<b>4,8</b>	

1) Quelle: Bevölkerungsfortschreibung auf Basis der Registerdaten vom 3. Oktober 1990

**6. Einwohner<sup>1)</sup> am 31. Dezember 2004, 2009 und 30. September 2013 nach Altersgruppen**

Wk-Nr.	Landtagswahlkreis Land	Alter von ... bis unter ... Jahren										
		unter 18		18 - 25		25 - 45		45 - 60		60 und mehr		
		absolut	%	absolut	%	absolut	%	absolut	%	absolut	%	
01	Vogtland 1	2004	9 530	13,7	5 786	8,3	18 609	26,8	14 089	20,3	21 408	30,8
		2009	8 219	12,4	4 978	7,5	16 384	24,7	15 557	23,4	21 274	32,0
		2013	8 501	13,0	3 469	5,3	15 281	23,4	15 513	23,7	22 566	34,5
		Veränderung absolut bzw. 2009 zu 2004 in %-Punkten 2013 zu 2009	-1 311	-1,4	-808	-0,8	-2 225	-2,1	1 468	3,1	-134	1,2
02	Vogtland 2	2004	9 448	14,2	5 554	8,4	17 101	25,8	14 630	22,1	19 588	29,5
		2009	7 682	12,4	4 571	7,4	14 338	23,1	15 943	25,7	19 493	31,4
		2013	7 715	13,0	2 743	4,6	12 796	21,6	15 073	25,5	20 799	35,2
		Veränderung absolut bzw. 2009 zu 2004 in %-Punkten 2013 zu 2009	-1 766	-1,9	-983	-1,0	-2 763	-2,7	1 313	3,6	-95	1,9
03	Vogtland 3	2004	8 494	13,4	5 094	8,0	15 434	24,4	14 294	22,6	19 976	31,6
		2009	7 060	11,9	4 161	7,0	13 027	22,0	15 165	25,6	19 797	33,4
		2013	7 108	12,6	2 703	4,8	11 917	21,1	13 581	24,0	21 163	37,5
		Veränderung absolut bzw. 2009 zu 2004 in %-Punkten 2013 zu 2009	-1 434	-1,5	-933	-1,0	-2 407	-2,4	871	3,0	-179	1,9
04	Vogtland 4	2004	9 010	14,1	5 309	8,3	16 316	25,4	13 484	21,0	20 004	31,2
		2009	7 231	12,1	4 493	7,5	13 607	22,9	14 651	24,6	19 565	32,9
		2013	7 338	13,0	2 698	4,8	12 035	21,2	13 994	24,7	20 583	36,3
		Veränderung absolut bzw. 2009 zu 2004 in %-Punkten 2013 zu 2009	-1 779	-1,9	-816	-0,7	-2 709	-2,6	1 167	3,6	-439	1,7
05	Zwickau 1	2004	9 721	14,5	5 633	8,4	17 291	25,8	14 699	21,9	19 754	29,4
		2009	8 172	12,8	4 724	7,4	14 938	23,5	16 092	25,3	19 730	31,0
		2013	8 379	13,7	2 912	4,8	13 538	22,1	15 032	24,6	21 301	34,8
		Veränderung absolut bzw. 2009 zu 2004 in %-Punkten 2013 zu 2009	-1 549	-1,7	-909	-1,0	-2 353	-2,3	1 393	3,4	-24	1,6
06-07	Zwickau 2-3	2004	22 273	13,8	14 175	8,8	41 943	26,0	33 933	21,0	49 272	30,5
		2009	18 567	12,1	12 590	8,2	36 437	23,8	36 986	24,1	48 815	31,8
		2013	18 990	12,8	8 250	5,6	34 010	22,9	35 311	23,8	51 841	34,9
		Veränderung absolut bzw. 2009 zu 2004 in %-Punkten 2013 zu 2009	-3 706	-1,7	-1 585	-0,6	-5 506	-2,2	3 053	3,1	-457	1,3
08	Zwickau 4	2004	10 279	14,2	6 213	8,6	18 599	25,6	14 973	20,6	22 562	31,1
		2009	8 370	12,3	5 252	7,7	15 564	22,9	16 495	24,2	22 347	32,8
		2013	8 427	12,9	3 530	5,4	13 885	21,2	16 224	24,8	23 383	35,7
		Veränderung absolut bzw. 2009 zu 2004 in %-Punkten 2013 zu 2009	-1 909	-1,8	-961	-0,8	-3 035	-2,7	1 522	3,6	-215	1,8
09	Zwickau 5	2004	9 085	14,4	5 225	8,3	16 184	25,6	13 693	21,6	19 110	30,2
		2009	7 769	12,9	4 306	7,2	14 105	23,5	14 647	24,4	19 212	32,0
		2013	8 036	13,9	2 702	4,7	12 666	21,9	13 869	24,0	20 573	35,6
		Veränderung absolut bzw. 2009 zu 2004 in %-Punkten 2013 zu 2009	-1 316	-1,4	-919	-1,1	-2 079	-2,1	954	2,8	102	1,8

1) Quelle: Bevölkerungsforschreibung auf Basis der Registerdaten vom 3. Oktober 1990



Noch: 6. Einwohner<sup>1)</sup> am 31. Dezember 2004, 2009 und 30. September 2013 nach Altersgruppen

Wk-Nr.	Landtagswahlkreis Land	Alter von ... bis unter ... Jahren										
		unter 18		18 - 25		25 - 45		45 - 60		60 und mehr		
		absolut	%	absolut	%	absolut	%	absolut	%	absolut	%	
10-12	Chemnitz 1-3	2004	31 492	12,7	22 022	8,9	62 866	25,3	52 975	21,3	79 010	31,8
		2009	28 522	11,7	20 060	8,3	59 055	24,3	54 704	22,5	80 748	33,2
		2013	31 568	12,9	15 259	6,2	60 271	24,6	51 466	21,0	86 013	35,2
		Veränderung absolut bzw. 2009 zu 2004 in %-Punkten	2013 zu 2009	-2 970	-0,9	-1 962	-0,6	-3 811	-1,0	1 729	1,2	1 738
13	Erzgebirge 1	2004	11 388	14,0	7 238	8,9	20 776	25,5	18 051	22,2	23 962	29,4
		2009	9 530	12,5	5 565	7,3	18 044	23,7	19 225	25,2	23 844	31,3
		2013	9 881	13,5	3 433	4,7	16 514	22,6	17 623	24,1	25 767	35,2
		Veränderung absolut bzw. 2009 zu 2004 in %-Punkten	2013 zu 2009	-1 858	-1,5	-1 673	-1,6	-2 732	-1,8	1 174	3,1	-118
14	Erzgebirge 2	2004	9 659	14,3	5 907	8,7	16 277	24,0	15 623	23,1	20 224	29,9
		2009	8 085	12,8	4 767	7,5	14 237	22,5	16 142	25,5	20 138	31,8
		2013	8 371	13,7	3 202	5,2	13 288	21,8	14 201	23,3	21 990	36,0
		Veränderung absolut bzw. 2009 zu 2004 in %-Punkten	2013 zu 2009	-1 574	-1,5	-1 140	-1,2	-2 040	-1,6	519	2,4	-86
15	Erzgebirge 3	2004	11 900	14,6	7 434	9,1	20 477	25,1	18 955	23,2	22 876	28,0
		2009	9 864	12,9	5 744	7,5	17 728	23,2	20 012	26,2	23 013	30,1
		2013	10 057	13,7	3 550	4,8	16 241	22,2	17 760	24,3	25 597	35,0
		Veränderung absolut bzw. 2009 zu 2004 in %-Punkten	2013 zu 2009	-2 036	-1,7	-1 690	-1,6	-2 749	-1,9	1 057	3,0	137
16	Erzgebirge 4	2004	12 073	14,9	7 436	9,2	20 449	25,2	18 325	22,6	22 726	28,1
		2009	10 356	13,6	5 677	7,4	18 037	23,6	19 497	25,6	22 728	29,8
		2013	10 781	14,7	3 618	4,9	16 744	22,8	17 225	23,5	25 085	34,2
		Veränderung absolut bzw. 2009 zu 2004 in %-Punkten	2013 zu 2009	-1 717	-1,3	-1 759	-1,7	-2 412	-1,6	1 172	2,9	2
17	Erzgebirge 5	2004	13 237	15,3	7 932	9,2	22 016	25,5	18 807	21,8	24 266	28,1
		2009	10 706	13,4	6 160	7,7	18 730	23,4	20 209	25,2	24 352	30,4
		2013	10 858	14,2	3 662	4,8	17 123	22,4	18 442	24,2	26 265	34,4
		Veränderung absolut bzw. 2009 zu 2004 in %-Punkten	2013 zu 2009	-2 531	-2,0	-1 772	-1,5	-3 286	-2,2	1 402	3,4	86
18	Mittelsachsen 1	2004	10 354	15,0	6 342	9,2	17 540	25,5	14 684	21,3	19 955	29,0
		2009	8 527	13,3	4 866	7,6	14 902	23,2	16 039	24,9	19 984	31,1
		2013	8 572	14,0	3 020	4,9	13 105	21,5	15 151	24,8	21 220	34,7
		Veränderung absolut bzw. 2009 zu 2004 in %-Punkten	2013 zu 2009	-1 827	-1,8	-1 476	-1,6	-2 638	-2,3	1 355	3,6	29
19	Mittelsachsen 2	2004	11 607	14,9	7 344	9,4	21 137	27,1	15 562	20,0	22 222	28,5
		2009	9 806	13,2	6 410	8,6	18 565	24,9	17 303	23,2	22 415	30,1
		2013	10 293	14,0	4 624	6,3	17 887	24,4	16 806	22,9	23 689	32,3
		Veränderung absolut bzw. 2009 zu 2004 in %-Punkten	2013 zu 2009	-1 801	-1,7	-934	-0,8	-2 572	-2,2	1 741	3,2	193

1) Quelle: Bevölkerungsforschreibung auf Basis der Registerdaten vom 3. Oktober 1990

Noch: 6. Einwohner<sup>1)</sup> am 31. Dezember 2004, 2009 und 30. September 2013 nach Altersgruppen

Wk-Nr.	Landtagswahlkreis Land		Alter von ... bis unter ... Jahren									
			unter 18		18 - 25		25 - 45		45 - 60		60 und mehr	
			absolut	%	absolut	%	absolut	%	absolut	%	absolut	%
20	Mittelsachsen 3	2004	10 011	14,5	6 241	9,0	18 661	27,0	14 716	21,3	19 531	28,2
		2009	8 456	12,9	5 178	7,9	15 923	24,4	16 228	24,8	19 550	29,9
		2013	8 734	13,9	3 339	5,3	14 352	22,8	15 686	24,9	20 871	33,1
		Veränderung absolut bzw. 2009 zu 2004	-1 555	-1,5	-1 063	-1,1	-2 738	-2,6	1 512	3,6	19	1,7
	in %-Punkten	2013 zu 2009	278	0,9	-1 839	-2,6	-1 571	-1,6	-542	0,1	1 321	3,2
21	Mittelsachsen 4	2004	10 258	14,0	6 672	9,1	19 217	26,2	15 427	21,0	21 805	29,7
		2009	8 372	12,2	5 227	7,6	16 514	24,1	17 016	24,8	21 524	31,4
		2013	8 627	13,1	3 122	4,7	14 949	22,7	16 382	24,9	22 686	34,5
		Veränderung absolut bzw. 2009 zu 2004	-1 886	-1,8	-1 445	-1,5	-2 703	-2,1	1 589	3,8	-281	1,6
	in %-Punkten	2013 zu 2009	255	0,9	-2 105	-2,9	-1 565	-1,3	-634	0,1	1 162	3,1
22	Mittelsachsen 5	2004	8 856	14,0	5 268	8,3	15 953	25,2	13 612	21,5	19 656	31,0
		2009	7 428	12,5	4 178	7,0	13 689	23,0	14 841	25,0	19 295	32,5
		2013	7 590	13,3	2 635	4,6	12 213	21,5	13 997	24,6	20 450	35,9
		Veränderung absolut bzw. 2009 zu 2004	-1 428	-1,5	-1 090	-1,3	-2 264	-2,2	1 229	3,5	-361	1,4
	in %-Punkten	2013 zu 2009	162	0,8	-1 543	-2,4	-1 476	-1,6	-844	-0,4	1 155	3,5
23	Leipzig Land 1	2004	10 188	14,3	6 283	8,8	19 026	26,7	15 646	21,9	20 225	28,3
		2009	8 014	12,1	5 247	7,9	15 598	23,5	17 229	26,0	20 294	30,6
		2013	8 275	13,1	3 083	4,9	13 792	21,8	16 278	25,7	21 817	34,5
		Veränderung absolut bzw. 2009 zu 2004	-2 174	-2,2	-1 036	-0,9	-3 428	-3,2	1 583	4,0	69	2,2
	in %-Punkten	2013 zu 2009	261	1,0	-2 164	-3,0	-1 806	-1,7	-951	-0,2	1 523	3,9
24	Leipzig Land 2	2004	10 548	14,6	5 776	8,0	19 898	27,6	15 190	21,1	20 648	28,7
		2009	9 558	13,4	4 980	7,0	17 623	24,8	17 740	24,9	21 226	29,8
		2013	10 358	14,7	3 112	4,4	15 977	22,6	18 301	25,9	22 875	32,4
		Veränderung absolut bzw. 2009 zu 2004	-990	-1,2	-796	-1,0	-2 275	-2,8	2 550	3,9	578	1,2
	in %-Punkten	2013 zu 2009	800	1,2	-1 868	-2,6	-1 646	-2,2	561	1,0	1 649	2,5
25	Leipzig Land 3	2004	11 482	15,4	6 826	9,2	20 854	28,0	15 755	21,1	19 663	26,4
		2009	9 421	13,3	5 666	8,0	17 660	24,9	18 244	25,7	20 064	28,2
		2013	9 836	14,3	3 426	5,0	16 016	23,2	17 991	26,1	21 755	31,5
		Veränderung absolut bzw. 2009 zu 2004	-2 061	-2,1	-1 160	-1,2	-3 194	-3,1	2 489	4,6	401	1,9
	in %-Punkten	2013 zu 2009	415	1,0	-2 240	-3,0	-1 644	-1,7	-253	0,4	1 691	3,3
26	Leipzig Land 4	2004	10 051	15,8	5 564	8,7	18 019	28,3	13 347	21,0	16 650	26,2
		2009	8 372	13,7	4 858	7,9	15 116	24,7	15 740	25,7	17 044	27,9
		2013	8 517	14,3	2 979	5,0	13 599	22,9	15 925	26,8	18 485	31,1
		Veränderung absolut bzw. 2009 zu 2004	-1 679	-2,1	-706	-0,8	-2 903	-3,6	2 393	4,8	394	1,7
	in %-Punkten	2013 zu 2009	145	0,6	-1 879	-2,9	-1 517	-1,9	185	1,0	1 441	3,2
27-33	Leipzig 1-7	2004	65 684	13,2	48 900	9,8	149 961	30,1	93 936	18,8	140 010	28,1
		2009	64 784	12,5	49 474	9,5	156 634	30,2	105 937	20,4	142 033	27,4
		2013	74 824	13,6	42 342	7,7	170 825	31,1	109 951	20,0	150 574	27,5
		Veränderung absolut bzw. 2009 zu 2004	-900	-0,7	574	-0,3	6 673	0,1	12 001	1,6	2 023	-0,7
	in %-Punkten	2013 zu 2009	10 040	1,2	-7 132	-1,8	14 191	1,0	4 014	-0,4	8 541	0,1

1) Quelle: Bevölkerungsforschreibung auf Basis der Registerdaten vom 3. Oktober 1990

Noch: 6. Einwohner<sup>1)</sup> am 31. Dezember 2004, 2009 und 30. September 2013 nach Altersgruppen

Wk-Nr.	Landtagswahlkreis Land	Alter von ... bis unter ... Jahren										
		unter 18		18 - 25		25 - 45		45 - 60		60 und mehr		
		absolut	%	absolut	%	absolut	%	absolut	%	absolut	%	
34	Nordsachsen 1	2004	10 097	15,0	6 468	9,6	18 963	28,2	14 400	21,4	17 433	25,9
		2009	7 987	12,6	5 273	8,3	16 056	25,2	16 834	26,5	17 464	27,5
		2013	8 379	13,5	3 219	5,2	14 747	23,7	16 957	27,3	18 806	30,3
		Veränderung absolut bzw. in %-Punkten	2009 zu 2004	-2 110	-2,4	-1 195	-1,3	-2 907	-2,9	2 434	5,1	31
		2013 zu 2009	392	0,9	-2 054	-3,1	-1 309	-1,5	123	0,8	1 342	2,8
35	Nordsachsen 2	2004	10 721	15,6	6 162	8,9	19 373	28,1	14 305	20,8	18 377	26,7
		2009	8 812	13,5	5 046	7,7	16 188	24,8	16 733	25,6	18 560	28,4
		2013	8 933	14,1	3 159	5,0	14 557	22,9	16 747	26,4	20 139	31,7
		Veränderung absolut bzw. in %-Punkten	2009 zu 2004	-1 909	-2,1	-1 116	-1,2	-3 185	-3,3	2 428	4,9	183
		2013 zu 2009	121	0,6	-1 887	-2,8	-1 631	-1,9	14	0,7	1 579	3,3
36	Nordsachsen 3	2004	13 049	15,3	8 308	9,7	23 232	27,2	17 909	21,0	22 896	26,8
		2009	10 450	13,1	6 487	8,1	19 300	24,2	20 649	25,9	22 822	28,6
		2013	10 541	13,9	3 654	4,8	17 241	22,7	19 893	26,2	24 620	32,4
		Veränderung absolut bzw. in %-Punkten	2009 zu 2004	-2 599	-2,2	-1 821	-1,6	-3 932	-3,0	2 740	4,9	-74
		2013 zu 2009	91	0,8	-2 833	-3,3	-2 059	-1,5	-756	0,3	1 798	3,8
37	Meißen 1	2004	9 103	13,6	6 079	9,1	17 343	25,9	13 862	20,7	20 447	30,6
		2009	7 190	11,6	4 726	7,6	14 357	23,1	15 756	25,3	20 157	32,4
		2013	7 437	12,5	2 665	4,5	12 862	21,6	15 254	25,7	21 240	35,7
		Veränderung absolut bzw. in %-Punkten	2009 zu 2004	-1 913	-2,1	-1 353	-1,5	-2 986	-2,9	1 894	4,6	-290
		2013 zu 2009	247	0,9	-2 061	-3,1	-1 495	-1,5	-502	0,3	1 083	3,3
38	Meißen 2	2004	10 844	15,5	6 882	9,8	19 303	27,6	14 694	21,0	18 311	26,1
		2009	8 680	13,3	5 117	7,8	16 104	24,7	17 052	26,2	18 234	28,0
		2013	8 913	14,2	2 987	4,7	14 796	23,5	16 477	26,2	19 756	31,4
		Veränderung absolut bzw. in %-Punkten	2009 zu 2004	-2 164	-2,2	-1 765	-2,0	-3 199	-2,9	2 358	5,2	-77
		2013 zu 2009	233	0,8	-2 130	-3,1	-1 308	-1,2	-575	0,0	1 522	3,4
39	Meißen 3	2004	10 055	15,2	6 079	9,2	17 816	26,9	12 849	19,4	19 446	29,4
		2009	8 819	13,8	4 992	7,8	15 727	24,6	15 261	23,9	19 026	29,8
		2013	9 489	15,0	3 242	5,1	14 926	23,6	15 543	24,5	20 173	31,8
		Veränderung absolut bzw. in %-Punkten	2009 zu 2004	-1 236	-1,4	-1 087	-1,4	-2 089	-2,3	2 412	4,5	-420
		2013 zu 2009	670	1,2	-1 750	-2,7	-801	-1,1	282	0,6	1 147	2,0
40	Meißen 4	2004	9 692	15,3	5 124	8,1	17 075	26,9	12 875	20,3	18 654	29,4
		2009	9 106	14,4	4 298	6,8	15 613	24,7	14 824	23,4	19 444	30,7
		2013	9 926	15,7	2 833	4,5	14 566	23,0	14 960	23,6	21 012	33,2
		Veränderung absolut bzw. in %-Punkten	2009 zu 2004	-586	-0,9	-826	-1,3	-1 462	-2,3	1 949	3,1	790
		2013 zu 2009	820	1,3	-1 465	-2,3	-1 047	-1,7	136	0,2	1 568	2,5
41-47	Dresden 1-7	2004	67 933	13,9	50 322	10,3	147 248	30,2	87 483	17,9	134 435	27,6
		2009	68 995	13,3	56 094	10,8	155 061	30,0	98 504	19,1	138 398	26,8
		2013	79 838	14,8	44 978	8,3	164 882	30,6	101 827	18,9	147 359	27,3
		Veränderung absolut bzw. in %-Punkten	2009 zu 2004	1 062	-0,6	5 772	0,5	7 813	-0,2	11 021	1,1	3 963
		2013 zu 2009	10 843	1,5	-11 116	-2,5	9 821	0,6	3 323	-0,2	8 961	0,6

1) Quelle: Bevölkerungsforschreibung auf Basis der Registerdaten vom 3. Oktober 1990

Noch: 6. Einwohner<sup>1)</sup> am 31. Dezember 2004, 2009 und 30. September 2013 nach Altersgruppen

Wk-Nr.	Landtagswahlkreis Land		Alter von ... bis unter ... Jahren									
			unter 18		18 - 25		25 - 45		45 - 60		60 und mehr	
			absolut	%	absolut	%	absolut	%	absolut	%	absolut	%
48	Sächsische Schweiz- Osterzgebirge 1	2004	9 341	15,6	5 297	8,8	16 819	28,0	12 212	20,4	16 320	27,2
		2009	8 483	14,3	4 833	8,1	15 101	25,4	14 229	23,9	16 869	28,3
		2013	9 508	15,7	3 052	5,0	14 876	24,6	14 479	23,9	18 572	30,7
	Veränderung absolut bzw.	2009 zu 2004	-858	-1,3	-464	-0,7	-1 718	-2,7	2 017	3,6	549	1,1
	in %-Punkten	2013 zu 2009	1 025	1,5	-1 781	-3,1	-225	-0,8	250	0,0	1 703	2,4
49	Sächsische Schweiz- Osterzgebirge 2	2004	9 811	15,6	5 794	9,2	17 178	27,3	13 096	20,8	17 024	27,1
		2009	8 205	13,7	4 508	7,5	14 729	24,6	15 133	25,3	17 259	28,8
		2013	8 726	14,9	2 775	4,7	13 675	23,3	14 567	24,9	18 875	32,2
	Veränderung absolut bzw.	2009 zu 2004	-1 606	-1,9	-1 286	-1,7	-2 449	-2,7	2 037	4,5	235	1,8
	in %-Punkten	2013 zu 2009	521	1,2	-1 733	-2,8	-1 054	-1,3	-566	-0,4	1 616	3,4
50	Sächsische Schweiz- Osterzgebirge 3	2004	11 181	14,4	6 762	8,7	19 978	25,8	15 431	19,9	24 067	31,1
		2009	9 825	13,0	5 995	8,0	18 015	23,9	17 218	22,9	24 267	32,2
		2013	10 650	14,2	3 786	5,1	17 259	23,1	17 250	23,1	25 814	34,5
	Veränderung absolut bzw.	2009 zu 2004	-1 356	-1,4	-767	-0,8	-1 963	-1,9	1 787	2,9	200	1,1
	in %-Punkten	2013 zu 2009	825	1,2	-2 209	-2,9	-756	-0,8	32	0,2	1 547	2,3
51	Sächsische Schweiz- Osterzgebirge 4	2004	9 676	15,1	5 271	8,2	16 743	26,1	13 391	20,9	18 950	29,6
		2009	7 826	13,2	4 177	7,1	13 605	23,0	14 724	24,9	18 842	31,8
		2013	7 989	14,1	2 474	4,4	12 016	21,2	14 226	25,1	20 001	35,3
	Veränderung absolut bzw.	2009 zu 2004	-1 850	-1,9	-1 094	-1,2	-3 138	-3,2	1 333	4,0	-108	2,2
	in %-Punkten	2013 zu 2009	163	0,9	-1 703	-2,7	-1 589	-1,8	-498	0,2	1 159	3,4
52	Bautzen 1	2004	10 891	14,8	6 725	9,1	19 400	26,3	15 526	21,1	21 132	28,7
		2009	9 043	13,1	5 025	7,3	16 125	23,4	17 515	25,4	21 156	30,7
		2013	9 405	14,2	2 976	4,5	14 482	21,9	16 915	25,6	22 311	33,8
	Veränderung absolut bzw.	2009 zu 2004	-1 848	-1,7	-1 700	-1,8	-3 275	-2,9	1 989	4,4	24	2,0
	in %-Punkten	2013 zu 2009	362	1,1	-2 049	-2,8	-1 643	-1,5	-600	0,2	1 155	3,0
53	Bautzen 2	2004	10 777	16,0	6 677	9,9	18 679	27,8	13 324	19,8	17 757	26,4
		2009	8 872	14,0	5 183	8,2	16 092	25,4	15 549	24,5	17 759	28,0
		2013	9 338	15,1	3 105	5,0	14 924	24,2	15 478	25,1	18 866	30,6
	Veränderung absolut bzw.	2009 zu 2004	-1 905	-2,1	-1 494	-1,8	-2 587	-2,4	2 225	4,7	2	1,6
	in %-Punkten	2013 zu 2009	466	1,2	-2 078	-3,1	-1 168	-1,2	-71	0,6	1 107	2,6
54	Bautzen 3	2004	11 347	15,8	6 579	9,2	19 609	27,3	14 415	20,1	19 825	27,6
		2009	9 435	13,8	5 455	8,0	16 811	24,5	16 960	24,8	19 861	29,0
		2013	10 110	15,0	3 200	4,8	15 657	23,3	17 134	25,5	21 136	31,4
	Veränderung absolut bzw.	2009 zu 2004	-1 912	-2,0	-1 124	-1,2	-2 798	-2,8	2 545	4,7	36	1,4
	in %-Punkten	2013 zu 2009	675	1,3	-2 255	-3,2	-1 154	-1,2	174	0,7	1 275	2,5
55	Bautzen 4	2004	9 805	14,5	6 084	9,0	17 225	25,4	14 492	21,4	20 231	29,8
		2009	6 967	11,5	4 623	7,6	13 322	22,0	15 904	26,2	19 862	32,7
		2013	6 940	12,2	2 604	4,6	11 399	20,0	14 991	26,3	21 076	37,0
	Veränderung absolut bzw.	2009 zu 2004	-2 838	-3,0	-1 461	-1,3	-3 903	-3,4	1 412	4,8	-369	2,9
	in %-Punkten	2013 zu 2009	-27	0,7	-2 019	-3,1	-1 923	-2,0	-913	0,1	1 214	4,2

1) Quelle: Bevölkerungsforschreibung auf Basis der Registerdaten vom 3. Oktober 1990

Noch: 6. Einwohner<sup>1)</sup> am 31. Dezember 2004, 2009 und 30. September 2013 nach Altersgruppen

Wk-Nr.	Landtagswahlkreis Land	Alter von ... bis unter ... Jahren										
		unter 18		18 - 25		25 - 45		45 - 60		60 und mehr		
		absolut	%	absolut	%	absolut	%	absolut	%	absolut	%	
56	Bautzen 5	2004	10 234	15,4	6 605	10,0	17 521	26,4	13 762	20,7	18 218	27,5
		2009	8 867	14,0	5 089	8,0	15 680	24,7	15 520	24,4	18 357	28,9
		2013	9 303	15,0	3 109	5,0	14 869	24,0	14 759	23,8	19 891	32,1
		Veränderung absolut bzw. 2009 zu 2004 in %-Punkten	-1 367	-1,5	-1 516	-1,9	-1 841	-1,7	1 758	3,7	139	1,4
		2013 zu 2009	436	1,1	-1 980	-3,0	-811	-0,7	-761	-0,6	1 534	3,2
57	Görlitz 1	2004	12 825	15,1	8 025	9,5	22 085	26,0	18 990	22,4	22 970	27,1
		2009	9 844	12,7	5 685	7,3	17 671	22,7	21 597	27,8	22 941	29,5
		2013	9 835	13,4	3 278	4,5	15 282	20,9	20 058	27,4	24 837	33,9
		Veränderung absolut bzw. 2009 zu 2004 in %-Punkten	-2 981	-2,4	-2 340	-2,1	-4 414	-3,3	2 607	5,4	-29	2,5
		2013 zu 2009	-9	0,8	-2 407	-2,8	-2 389	-1,9	-1 539	-0,4	1 896	4,4
58	Görlitz 2	2004	10 492	14,6	6 472	9,0	18 318	25,6	13 913	19,4	22 455	31,3
		2009	9 095	13,2	5 367	7,8	16 065	23,4	15 979	23,3	22 199	32,3
		2013	9 458	14,1	3 591	5,3	15 091	22,5	15 816	23,5	23 221	34,6
		Veränderung absolut bzw. 2009 zu 2004 in %-Punkten	-1 397	-1,4	-1 105	-1,2	-2 253	-2,2	2 066	3,8	-256	1,0
		2013 zu 2009	363	0,8	-1 776	-2,5	-974	-0,9	-163	0,3	1 022	2,3
59	Görlitz 3	2004	11 183	14,9	6 598	8,8	18 887	25,2	15 607	20,8	22 790	30,4
		2009	9 030	13,1	5 132	7,4	15 381	22,2	17 228	24,9	22 394	32,4
		2013	8 979	13,7	3 151	4,8	13 529	20,6	16 428	25,1	23 470	35,8
		Veränderung absolut bzw. 2009 zu 2004 in %-Punkten	-2 153	-1,8	-1 466	-1,4	-3 506	-2,9	1 621	4,1	-396	2,0
		2013 zu 2009	-51	0,6	-1 981	-2,6	-1 852	-1,6	-800	0,2	1 076	3,4
60	Görlitz 4	2004	9 887	13,9	6 523	9,2	17 281	24,4	14 369	20,3	22 870	32,2
		2009	7 998	12,2	4 961	7,6	14 098	21,5	15 745	24,0	22 666	34,6
		2013	8 048	12,9	3 084	4,9	12 721	20,4	14 897	23,9	23 594	37,8
		Veränderung absolut bzw. 2009 zu 2004 in %-Punkten	-1 889	-1,7	-1 562	-1,6	-3 183	-2,8	1 376	3,8	-204	2,4
		2013 zu 2009	50	0,7	-1 877	-2,6	-1 377	-1,1	-848	-0,2	928	3,2
	<b>Sachsen</b>	2004	<b>615 572</b>	<b>14,3</b>	<b>395 010</b>	<b>9,2</b>	<b>1 164 680</b>	<b>27,1</b>	<b>881 311</b>	<b>20,5</b>	<b>1 239 711</b>	<b>28,9</b>
		2009	<b>536 400</b>	<b>12,9</b>	<b>347 198</b>	<b>8,3</b>	<b>1 057 556</b>	<b>25,4</b>	<b>980 556</b>	<b>23,5</b>	<b>1 247 022</b>	<b>29,9</b>
		2013	<b>573 381</b>	<b>13,9</b>	<b>240 335</b>	<b>5,8</b>	<b>1 023 381</b>	<b>24,8</b>	<b>956 438</b>	<b>23,2</b>	<b>1 332 117</b>	<b>32,3</b>
		Veränderung absolut bzw. 2009 zu 2004 in %-Punkten	<b>-79 172</b>	<b>-1,5</b>	<b>-47 812</b>	<b>-0,9</b>	<b>-107 124</b>	<b>-1,7</b>	<b>99 245</b>	<b>3,0</b>	<b>7 311</b>	<b>1,1</b>
		2013 zu 2009	<b>36 981</b>	<b>1,0</b>	<b>-106 863</b>	<b>-2,5</b>	<b>-34 175</b>	<b>-0,6</b>	<b>-24 118</b>	<b>-0,3</b>	<b>85 095</b>	<b>2,4</b>

1) Quelle: Bevölkerungsforschreibung auf Basis der Registerdaten vom 3. Oktober 1990

## 7. Haushalte 2004, 2009 und 2012 nach Haushaltsgröße - Ergebnisse des Mikrozensus -

Wk-Nr.	Landtagswahlkreis Land		Insgesamt	Mit ... Person(en)					
				1		2		3 und mehr	
				1 000	%	1 000	%	1 000	%
01	Vogtland 1	2004	36,6	14,0	38,4	14,6	39,8	(8,0)	(21,8)
		2009	39,6	17,1	43,1	13,7	34,7	(8,8)	(22,2)
		2012	35,9	17,3	48,1	13,3	37,1	/	/
	Veränderung in % bzw. in %-Punkten	2009 zu 2004	8,1	21,4	4,7	-5,7	-5,1	(10,0)	(0,4)
	2012 zu 2009	-9,1	1,4	5,0	-2,9	2,4	/	/	
02	Vogtland 2	2004	34,8	11,4	32,7	13,0	37,4	10,4	29,9
		2009	30,0	(9,9)	(33,0)	10,9	36,4	(9,2)	(30,6)
		2012	27,8	(9,5)	(34,3)	10,7	38,4	(7,6)	(27,3)
	Veränderung in % bzw. in %-Punkten	2009 zu 2004	-13,8	(-13,0)	(0,3)	-16,2	-1,0	(-11,8)	(0,7)
	2012 zu 2009	-7,3	(-3,6)	(1,3)	-2,1	2,0	(-17,4)	(-3,3)	
03	Vogtland 3	2004	32,6	(10,0)	(30,6)	12,9	39,6	(9,7)	(29,7)
		2009	25,4	10,2	40,1	10,3	40,6	/	/
		2012	35,7	13,6	38,1	15,6	43,7	/	/
	Veränderung in % bzw. in %-Punkten	2009 zu 2004	-21,9	(2,2)	(9,5)	-20,0	1,0	/	/
	2012 zu 2009	40,4	33,5	-1,9	51,0	3,1	/	/	
04	Vogtland 4	2004	25,8	10,1	39,1	(8,8)	(34,1)	/	/
		2009	30,0	(9,5)	(31,8)	13,6	45,4	/	/
		2012	28,7	11,9	41,5	11,8	41,0	/	/
	Veränderung in % bzw. in %-Punkten	2009 zu 2004	16,2	(-5,4)	(-7,3)	(54,6)	(11,3)	/	/
	2012 zu 2009	-4,3	(24,8)	(9,7)	-13,6	-4,4	/	/	
05	Zwickau 1	2004	31,4	10,6	33,7	10,5	33,5	10,3	32,8
		2009	26,6	10,5	39,4	(9,9)	(37,0)	/	/
		2012	31,8	12,1	37,9	12,4	39,1	(7,3)	(22,9)
	Veränderung in % bzw. in %-Punkten	2009 zu 2004	-15,2	-0,8	5,7	(-6,3)	(3,5)	/	/
	2012 zu 2009	19,3	14,9	-1,5	(26,2)	(2,1)	/	/	
06-07	Zwickau 2-3	2004	82,5	31,3	37,9	30,8	37,3	20,5	24,8
		2009	87,3	34,6	39,6	32,4	37,2	20,2	23,2
		2012	84,1	36,6	43,5	31,9	37,9	15,6	18,6
	Veränderung in % bzw. in %-Punkten	2009 zu 2004	5,7	10,5	1,7	5,4	-0,1	-1,2	-1,6
	2012 zu 2009	-3,7	5,7	3,9	-1,8	0,7	-22,8	-4,6	
08	Zwickau 4	2004	32,3	11,4	35,3	12,4	38,3	(8,5)	(26,3)
		2009	35,6	14,9	41,7	14,6	40,9	/	/
		2012	33,4	12,8	38,4	14,5	43,4	/	/
	Veränderung in % bzw. in %-Punkten	2009 zu 2004	10,5	30,5	6,4	17,7	2,5	/	/
	2012 zu 2009	-6,4	-13,8	-3,3	-0,7	2,5	/	/	
09	Zwickau 5	2004	33,8	12,0	35,5	13,6	40,2	(8,2)	(24,3)
		2009	30,6	13,5	44,1	10,8	35,2	/	/
		2012	27,6	(9,7)	(35,1)	10,4	37,8	(7,5)	(27,1)
	Veränderung in % bzw. in %-Punkten	2009 zu 2004	-9,4	12,5	8,6	-20,5	-4,9	/	/
	2012 zu 2009	-9,9	(-28,3)	(-9,0)	-3,4	2,6	/	/	

Noch: 7. Haushalte 2004, 2009 und 2012 nach Haushaltsgröße  
- Ergebnisse des Mikrozensus -

Wk-Nr.	Landtagswahlkreis Land		Insgesamt	Mit ... Person(en)					
				1		2		3 und mehr	
				1 000	%	1 000	%	1 000	%
10-12	Chemnitz 1-3	2004	126,3	47,0	37,2	50,1	39,7	29,2	23,1
		2009	136,2	63,2	46,4	50,6	37,2	22,3	16,4
		2012	140,7	72,0	51,2	49,8	35,4	19,0	13,5
	Veränderung in % bzw. in %-Punkten	2009 zu 2004	7,8	34,6	9,2	1,1	-2,5	-23,6	-6,7
		2012 zu 2009	3,3	13,8	4,7	-1,6	-1,8	-15,1	-2,9
13	Erzgebirge 1	2004	36,9	12,9	35,0	14,5	39,3	(9,5)	(25,6)
		2009	46,7	15,2	32,6	18,5	39,6	13,0	27,8
		2012	39,6	14,2	35,9	17,0	42,9	(8,4)	(21,2)
	Veränderung in % bzw. in %-Punkten	2009 zu 2004	26,7	17,9	-2,4	27,5	0,2	(37,6)	(2,2)
		2012 zu 2009	-15,4	-6,7	3,3	-8,3	3,3	(-35,6)	(-6,6)
14	Erzgebirge 2	2004	34,0	13,8	40,5	11,4	33,6	(8,8)	(25,8)
		2009	25,7	10,0	39,0	(9,6)	(37,5)	/	/
		2012	26,1	(9,0)	(34,5)	11,7	44,9	/	/
	Veränderung in % bzw. in %-Punkten	2009 zu 2004	-24,4	-27,2	-1,5	(-15,8)	(3,8)	/	/
		2012 zu 2009	1,6	(-10,2)	(-4,5)	(21,8)	(7,5)	/	/
15	Erzgebirge 3	2004	43,6	14,5	33,2	16,8	38,5	12,4	28,4
		2009	40,9	18,0	44,0	13,6	33,4	(9,2)	(22,6)
		2012	45,0	19,5	43,4	17,0	37,7	(8,5)	(18,9)
	Veränderung in % bzw. in %-Punkten	2009 zu 2004	-6,3	24,5	10,9	-18,7	-5,1	(-25,4)	(-5,8)
		2012 zu 2009	10,1	8,4	-0,7	24,5	4,4	(-7,8)	(-3,7)
16	Erzgebirge 4	2004	37,8	12,9	34,1	14,7	38,9	10,2	27,0
		2009	36,6	13,4	36,6	15,3	41,7	(7,9)	(21,7)
		2012	38,0	13,4	35,3	16,3	43,0	(8,3)	(21,8)
	Veränderung in % bzw. in %-Punkten	2009 zu 2004	-3,2	3,8	2,5	3,8	2,8	(-22,3)	(-5,3)
		2012 zu 2009	3,7	-0,1	-1,3	6,7	1,2	(4,3)	(0,1)
17	Erzgebirge 5	2004	41,7	14,3	34,3	15,0	36,0	12,4	29,7
		2009	40,1	13,5	33,8	16,7	41,6	(9,9)	(24,7)
		2012	39,4	15,4	39,2	14,9	37,8	(9,1)	(23,1)
	Veränderung in % bzw. in %-Punkten	2009 zu 2004	-3,8	-5,2	-0,5	11,1	5,6	(-20,2)	(-5,1)
		2012 zu 2009	-1,8	13,9	5,4	-10,9	-3,8	(-8,2)	(-1,6)
18	Mittelsachsen 1	2004	29,8	(9,0)	(30,3)	11,6	38,8	(9,2)	(30,9)
		2009	34,6	13,0	37,5	15,3	44,3	/	/
		2012	35,7	12,7	35,6	15,0	42,0	(8,0)	(22,4)
	Veränderung in % bzw. in %-Punkten	2009 zu 2004	16,1	(43,6)	(7,2)	32,7	5,5	/	/
		2012 zu 2009	3,0	-2,3	-1,9	-2,3	-2,3	/	/
19	Mittelsachsen 2	2004	41,4	16,7	40,2	13,8	33,4	11,0	26,4
		2009	39,9	17,5	43,9	13,9	34,8	(8,5)	(21,3)
		2012	36,1	14,6	40,4	13,9	38,5	(7,6)	(21,1)
	Veränderung in % bzw. in %-Punkten	2009 zu 2004	-3,6	5,3	3,7	0,4	1,4	(-22,2)	(-5,1)
		2012 zu 2009	-9,7	-17,0	-3,5	0,0	3,7	(-10,6)	(-0,2)

Noch: 7. Haushalte 2004, 2009 und 2012 nach Haushaltsgröße  
- Ergebnisse des Mikrozensus -

Wk-Nr.	Landtagswahlkreis Land		Insgesamt	Mit ... Person(en)					
				1		2		3 und mehr	
				1 000	%	1 000	%	1 000	%
20	Mittelsachsen 3	2004	38,7	14,3	37,0	13,1	34,0	11,2	29,0
		2009	38,8	16,1	41,6	14,3	36,8	(8,4)	(21,6)
		2012	37,9	15,0	39,6	15,2	40,0	(7,7)	(20,4)
	Veränderung in % bzw. in %-Punkten	2009 zu 2004	0,3	12,7	4,6	8,7	2,9	(-25,5)	(-7,5)
	2012 zu 2009	-2,3	-7,1	-2,0	6,1	3,2	(-7,4)	(-1,1)	
21	Mittelsachsen 4	2004	35,9	12,6	35,1	13,7	38,2	(9,6)	(26,7)
		2009	36,5	13,7	37,5	13,5	37,1	(9,2)	(25,3)
		2012	31,5	13,6	43,1	12,6	40,1	/	/
	Veränderung in % bzw. in %-Punkten	2009 zu 2004	1,4	8,5	2,5	-1,4	-1,1	(-3,9)	(-1,4)
	2012 zu 2009	-13,7	-0,9	5,6	-6,8	3,0	/	/	
22	Mittelsachsen 5	2004	25,8	(7,3)	(28,2)	10,6	41,2	(7,9)	(30,6)
		2009	27,1	13,1	48,1	(9,2)	(34,1)	/	/
		2012	28,3	10,9	38,6	12,1	42,6	/	/
	Veränderung in % bzw. in %-Punkten	2009 zu 2004	5,2	(79,2)	(19,9)	(-13,0)	(-7,1)	/	/
	2012 zu 2009	4,5	-16,1	-9,5	(30,7)	(8,6)	/	/	
23	Leipzig Land 1	2004	34,4	12,2	35,6	12,2	35,6	(9,9)	(28,8)
		2009	35,7	13,9	39,0	13,1	36,7	(8,7)	(24,4)
		2012	29,6	10,2	34,6	12,9	43,5	/	/
	Veränderung in % bzw. in %-Punkten	2009 zu 2004	3,9	13,8	3,4	7,0	1,1	(-12,3)	(-4,5)
	2012 zu 2009	-17,1	-26,4	-4,4	-1,6	6,8	/	/	
24	Leipzig Land 2	2004	34,5	10,5	30,5	14,0	40,6	(10,0)	(28,9)
		2009	36,0	15,0	41,8	13,5	37,6	(7,4)	(20,6)
		2012	37,1	14,2	38,1	15,8	42,5	(7,2)	(19,4)
	Veränderung in % bzw. in %-Punkten	2009 zu 2004	4,3	42,8	11,3	-3,3	-2,9	(-25,8)	(-8,3)
	2012 zu 2009	3,1	-5,9	-3,6	16,4	4,9	(-3,0)	(-1,2)	
25	Leipzig Land 3	2004	34,4	(9,7)	(28,1)	12,3	35,7	12,5	36,2
		2009	31,6	10,6	33,4	12,7	40,1	(8,4)	(26,5)
		2012	32,7	11,4	35,0	12,4	38,0	(8,8)	(27,0)
	Veränderung in % bzw. in %-Punkten	2009 zu 2004	-8,1	(9,2)	(5,3)	3,2	4,4	(-32,7)	(-9,7)
	2012 zu 2009	3,3	8,3	1,6	-2,2	-2,1	(5,3)	(0,5)	
26	Leipzig Land 4	2004	28,8	(7,3)	(25,5)	12,2	42,5	(9,2)	(32,0)
		2009	30,6	(8,2)	(26,7)	12,8	41,7	(9,7)	(31,6)
		2012	30,8	(9,1)	(29,7)	12,8	41,6	(8,8)	(28,6)
	Veränderung in % bzw. in %-Punkten	2009 zu 2004	6,5	(11,5)	(1,2)	4,4	-0,8	(5,2)	(-0,4)
	2012 zu 2009	0,4	(11,6)	(3,0)	0,3	-0,1	(-8,9)	(-2,9)	
27-33	Leipzig 1-7	2004	280,1	125,9	45,0	99,2	35,4	55,0	19,6
		2009	313,1	170,8	54,6	94,2	30,1	48,0	15,3
		2012	320,4	173,1	54,0	98,2	30,7	49,1	15,3
	Veränderung in % bzw. in %-Punkten	2009 zu 2004	11,8	35,7	9,6	-5,0	-5,3	-12,6	-4,3
	2012 zu 2009	2,3	1,3	-0,5	4,2	0,6	2,2	0,0	



Noch: 7. Haushalte 2004, 2009 und 2012 nach Haushaltsgröße  
- Ergebnisse des Mikrozensus -

Wk-Nr.	Landtagswahlkreis Land		Insgesamt	Mit ... Person(en)					
				1		2		3 und mehr	
				1 000	%	1 000	%	1 000	%
34	Nordsachsen 1	2004	34,5	(9,8)	(28,5)	14,6	42,1	10,1	29,4
		2009	33,0	12,2	36,9	14,1	42,6	/	/
		2012	29,7	11,3	37,9	11,4	38,5	/	/
	Veränderung in % bzw. in %-Punkten	2009 zu 2004 2012 zu 2009	-4,4 -10,0	(24,0) -7,6	(8,5) 1,0	-3,4 -18,6	0,5 -4,1	/ /	/ /
35	Nordsachsen 2	2004	32,4	11,5	35,5	12,6	38,8	(8,3)	(25,7)
		2009	26,9	10,3	38,3	(9,2)	(34,1)	(7,4)	(27,5)
		2012	31,4	12,5	39,9	11,0	35,0	(7,8)	(25,0)
	Veränderung in % bzw. in %-Punkten	2009 zu 2004 2012 zu 2009	-17,1 16,6	-10,5 21,5	2,8 1,6	(-27,1) (19,7)	(-4,7) (0,9)	(-11,1) (5,9)	(1,9) (-2,5)
36	Nordsachsen 3	2004	40,0	13,3	33,3	13,8	34,6	12,9	32,2
		2009	42,9	13,1	30,4	15,9	37,0	14,0	32,6
		2012	41,0	13,9	33,9	17,3	42,3	(9,7)	(23,8)
	Veränderung in % bzw. in %-Punkten	2009 zu 2004 2012 zu 2009	7,4 -4,6	-1,7 6,4	-2,8 3,5	14,8 9,1	2,4 5,3	8,9 (-30,4)	0,4 (-8,8)
37	Meißen 1	2004	27,4	(7,8)	(28,3)	10,4	38,0	(9,2)	(33,7)
		2009	37,1	14,6	39,2	14,3	38,6	(8,2)	(22,2)
		2012	32,0	13,0	40,6	13,5	42,1	/	/
	Veränderung in % bzw. in %-Punkten	2009 zu 2004 2012 zu 2009	35,2 -13,7	(87,6) -10,7	(11,0) 1,3	37,1 -5,9	0,5 3,5	(-10,9) /	(-11,5) /
38	Meißen 2	2004	33,6	11,6	34,5	11,1	33,1	10,9	32,4
		2009	31,1	11,5	37,0	10,4	33,4	(9,2)	(29,6)
		2012	27,3	(9,9)	(36,3)	(9,8)	(35,8)	(7,6)	(27,9)
	Veränderung in % bzw. in %-Punkten	2009 zu 2004 2012 zu 2009	-7,4 -12,4	-0,7 (-14,1)	2,5 (-0,7)	-6,5 (-6,1)	0,3 (2,4)	(-15,4) (-17,4)	(-2,8) (-1,7)
39	Meißen 3	2004	36,9	13,0	35,2	13,0	35,1	11,0	29,7
		2009	30,9	11,6	37,5	11,9	38,6	(7,4)	(23,9)
		2012	34,4	14,1	41,0	13,7	39,7	/	/
	Veränderung in % bzw. in %-Punkten	2009 zu 2004 2012 zu 2009	-16,2 11,1	-10,8 21,4	2,3 3,5	-7,9 14,4	3,5 1,2	(-32,5) /	(-5,8) /
40	Meißen 4	2004	28,1	10,8	38,4	10,3	36,7	/	/
		2009	30,5	11,9	38,9	12,4	40,5	/	/
		2012	34,5	12,3	35,6	13,7	39,6	(8,6)	(24,8)
	Veränderung in % bzw. in %-Punkten	2009 zu 2004 2012 zu 2009	8,8 13,0	10,3 3,4	0,5 -3,3	20,0 10,4	3,8 -0,9	/ /	/ /
41-47	Dresden 1-7	2004	274,4	127,9	46,6	92,2	33,6	54,3	19,8
		2009	286,8	143,9	50,2	94,0	32,8	48,9	17,0
		2012	300,4	154,5	51,4	92,6	30,8	53,3	17,7
	Veränderung in % bzw. in %-Punkten	2009 zu 2004 2012 zu 2009	4,5 4,8	12,5 7,4	3,6 1,3	1,9 -1,5	-0,8 -2,0	-9,9 9,0	-2,7 0,7

Noch: 7. Haushalte 2004, 2009 und 2012 nach Haushaltsgröße  
- Ergebnisse des Mikrozensus -

Wk-Nr.	Landtagswahlkreis Land		Insgesamt	Mit ... Person(en)					
				1		2		3 und mehr	
				1 000	%	1 000	%	1 000	%
48	Sächsische Schweiz- Osterzgebirge 1	2004	27,2	(8,5)	(31,3)	11,8	43,2	/	/
		2009	24,3	(8,9)	(36,4)	10,7	43,9	/	/
		2012	28,7	(9,3)	(32,4)	12,1	42,1	(7,3)	(25,5)
	Veränderung in % bzw. in %-Punkten	2009 zu 2004	-10,7	(3,8)	(5,1)	-9,3	0,7	/	/
		2012 zu 2009	17,8	(4,8)	(-4,0)	12,9	-1,8	/	/
49	Sächsische Schweiz- Osterzgebirge 2	2004	30,4	(9,0)	(29,5)	11,7	38,3	(9,8)	(32,2)
		2009	31,9	13,4	42,1	12,4	38,7	/	/
		2012	26,8	(8,8)	(32,8)	11,8	44,2	/	/
	Veränderung in % bzw. in %-Punkten	2009 zu 2004	4,8	(49,7)	(12,6)	5,8	0,4	/	/
		2012 zu 2009	-15,9	(-34,6)	(-9,4)	-4,1	5,4	/	/
50	Sächsische Schweiz- Osterzgebirge 3	2004	41,2	15,3	37,0	15,7	38,0	10,3	25,0
		2009	38,8	16,7	43,1	12,9	33,2	(9,2)	(23,7)
		2012	33,9	16,8	49,4	11,4	33,5	/	/
	Veränderung in % bzw. in %-Punkten	2009 zu 2004	-5,9	9,6	6,1	-17,7	-4,8	(-11,0)	(-1,4)
		2012 zu 2009	-12,5	0,2	6,3	-11,9	0,2	/	/
51	Sächsische Schweiz- Osterzgebirge 4	2004	28,7	10,8	37,5	(9,3)	(32,5)	(8,6)	(30,0)
		2009	37,3	15,0	40,3	15,0	40,3	(7,2)	(19,4)
		2012	39,4	15,7	39,9	16,2	41,1	(7,5)	(19,0)
	Veränderung in % bzw. in %-Punkten	2009 zu 2004	29,9	39,5	2,8	(61,1)	(7,8)	(-15,9)	(-10,6)
		2012 zu 2009	5,7	4,6	-0,4	7,8	0,8	(3,6)	(-0,4)
52	Bautzen 1	2004	30,6	(9,4)	(30,6)	10,6	34,7	10,6	34,7
		2009	34,6	11,4	33,0	14,9	43,0	(8,3)	(24,0)
		2012	31,9	10,9	34,2	13,4	42,2	(7,5)	(23,6)
	Veränderung in % bzw. in %-Punkten	2009 zu 2004	13,0	(21,9)	(2,4)	40,0	8,3	(-22,0)	(-10,7)
		2012 zu 2009	-7,9	-4,5	1,2	-9,6	-0,8	(-9,3)	(-0,4)
53	Bautzen 2	2004	29,4	(9,2)	(31,4)	(9,1)	(31,1)	11,0	37,5
		2009	33,6	11,5	34,2	13,2	39,2	(9,0)	(26,6)
		2012	27,6	(7,6)	(27,5)	12,0	43,6	(8,0)	(28,9)
	Veränderung in % bzw. in %-Punkten	2009 zu 2004	14,5	(24,8)	(2,8)	(44,1)	(8,0)	(-18,6)	(-10,8)
		2012 zu 2009	-17,9	(-33,9)	(-6,7)	-8,6	4,4	(-11,1)	(2,2)
54	Bautzen 3	2004	32,4	10,0	30,9	12,2	37,8	10,1	31,3
		2009	31,5	11,9	37,7	11,9	37,7	(7,7)	(24,6)
		2012	34,7	12,0	34,6	13,4	38,6	(9,3)	(26,8)
	Veränderung in % bzw. in %-Punkten	2009 zu 2004	-2,9	18,6	6,8	-3,1	-0,1	(-23,8)	(-6,7)
		2012 zu 2009	10,3	1,2	-3,1	13,1	1,0	(20,0)	(2,2)
55	Bautzen 4	2004	35,1	11,5	32,7	13,3	37,9	10,3	29,5
		2009	31,4	12,9	41,2	12,2	38,9	/	/
		2012	37,0	13,8	37,2	15,9	42,9	(7,4)	(19,9)
	Veränderung in % bzw. in %-Punkten	2009 zu 2004	-10,5	12,8	8,5	-8,1	1,0	/	/
		2012 zu 2009	17,7	6,4	-3,9	29,8	4,0	/	/

Noch: 7. Haushalte 2004, 2009 und 2012 nach Haushaltsgröße  
- Ergebnisse des Mikrozensus -

Wk-Nr.	Landtagswahlkreis Land		Insgesamt	Mit ... Person(en)						
				1		2		3 und mehr		
				1 000	%	1 000	%	1 000	%	
56	Bautzen 5	2004	33,0	12,6	38,2	12,0	36,5	(8,3)	(25,2)	
		2009	35,5	15,8	44,5	12,5	35,3	(7,2)	(20,2)	
		2012	29,4	14,3	48,8	(9,6)	(32,6)	/	/	
		Veränderung in % bzw. in %-Punkten	2009 zu 2004	7,8	25,5	6,3	4,1	-1,2	(-13,9)	(-5,1)
		2012 zu 2009	-17,4	-9,5	4,2	(-23,8)	(-2,7)	/	/	
57	Görlitz 1	2004	37,1	12,4	33,5	12,9	34,8	11,8	31,7	
		2009	41,0	13,7	33,4	17,0	41,5	10,3	25,1	
		2012	39,9	12,9	32,3	18,6	46,6	(8,4)	(21,1)	
		Veränderung in % bzw. in %-Punkten	2009 zu 2004	10,6	10,3	-0,1	31,9	6,7	-12,4	-6,6
		2012 zu 2009	-2,7	-5,8	-1,1	9,3	5,1	(-18,1)	(-4,0)	
58	Görlitz 2	2004	39,6	15,3	38,5	14,4	36,5	(9,9)	(25,0)	
		2009	27,9	12,6	45,0	10,7	38,4	/	/	
		2012	33,8	15,6	46,1	13,4	39,5	/	/	
		Veränderung in % bzw. in %-Punkten	2009 zu 2004	-29,4	-17,5	6,5	-25,6	2,0	/	/
		2012 zu 2009	21,0	24,0	1,1	24,4	1,1	/	/	
59	Görlitz 3	2004	38,1	14,1	37,1	12,4	32,4	11,6	30,5	
		2009	39,4	12,6	32,0	16,3	41,5	10,4	26,5	
		2012	37,0	15,7	42,5	13,8	37,3	(7,5)	(20,2)	
		Veränderung in % bzw. in %-Punkten	2009 zu 2004	3,4	-10,6	-5,0	32,1	9,0	-10,1	-4,0
		2012 zu 2009	-6,0	24,8	10,5	-15,5	-4,2	(-28,3)	(-6,3)	
60	Görlitz 4	2004	32,0	11,8	36,9	13,4	41,8	/	/	
		2009	31,3	12,6	40,2	11,9	38,1	/	/	
		2012	33,4	16,4	49,0	11,4	34,2	/	/	
		Veränderung in % bzw. in %-Punkten	2009 zu 2004	-2,0	6,7	3,3	-10,7	-3,7	/	/
		2012 zu 2009	6,5	30,1	8,9	-4,2	-3,9	/	/	
<b>Sachsen</b>		<b>2004</b>	<b>2 155,7</b>	<b>807,2</b>	<b>37,4</b>	<b>788,2</b>	<b>36,6</b>	<b>560,2</b>	<b>26,0</b>	
		<b>2009</b>	<b>2 215,6</b>	<b>944,9</b>	<b>42,6</b>	<b>808,2</b>	<b>36,5</b>	<b>462,5</b>	<b>20,9</b>	
		<b>2012</b>	<b>2 218,3</b>	<b>963,8</b>	<b>43,4</b>	<b>823,1</b>	<b>37,1</b>	<b>431,4</b>	<b>19,4</b>	
		<b>Veränderung in % bzw. in %-Punkten</b>	<b>2009 zu 2004</b>	<b>2,8</b>	<b>17,1</b>	<b>5,2</b>	<b>2,5</b>	<b>-0,1</b>	<b>-17,4</b>	<b>-5,1</b>
		<b>2012 zu 2009</b>	<b>0,1</b>	<b>2,0</b>	<b>0,8</b>	<b>1,8</b>	<b>0,6</b>	<b>-6,7</b>	<b>-1,4</b>	

### 8. Kinder und Personal in Kindertageseinrichtungen am 15. März 2006 sowie am 1. März 2009 und 2012

Wk-Nr.	Landtagswahlkreis Land		Kindertageseinrichtungen					pädagogisches, Leitungs- und Verwaltungs- personal
			betreute Kinder				insgesamt	
			darunter im Alter von ... bis unter ... Jahren					
			unter 3		3 - 6			
	Anzahl	je 100 Kinder <sup>1)</sup>	Anzahl	je 100 Kinder <sup>1)</sup>				
01	Vogtland 1	2006	3 448	425	28,6	1 454	95,4	294
		2009	3 769	535	35,3	1 384	94,7	341
		2012	3 634	616	41,9	1 436	97,2	367
		Veränderung % 2009 zu 2006	9,3	25,9	23,6	-4,8	-0,8	16,0
		2012 zu 2009	-3,6	15,1	18,8	3,8	2,6	7,6
02	Vogtland 2	2006	2 923	381	28,8	1 297	91,4	265
		2009	3 247	470	37,4	1 227	94,2	298
		2012	3 452	573	46,1	1 245	94,9	335
		Veränderung % 2009 zu 2006	11,1	23,4	29,9	-5,4	3,1	12,5
		2012 zu 2009	6,3	21,9	23,1	1,5	0,7	12,4
03	Vogtland 3	2006	2 384	331	26,9	1 084	85,5	261
		2009	2 758	423	34,0	1 104	89,8	294
		2012	2 892	483	41,4	1 101	90,0	317
		Veränderung % 2009 zu 2006	15,7	27,8	26,3	1,8	5,1	12,6
		2012 zu 2009	4,9	14,2	21,7	-0,3	0,1	7,8
04	Vogtland 4	2006	2 909	405	30,8	1 257	94,7	306
		2009	3 254	489	41,1	1 227	95,0	335
		2012	3 395	599	51,6	1 181	97,9	360
		Veränderung % 2009 zu 2006	11,9	20,7	33,2	-2,4	0,3	9,5
		2012 zu 2009	4,3	22,5	25,6	-3,7	3,1	7,5
05	Zwickau 1	2006	2 917	439	30,6	1 212	82,3	281
		2009	3 508	557	38,8	1 354	93,3	337
		2012	3 868	662	47,4	1 368	95,1	400
		Veränderung % 2009 zu 2006	20,3	26,9	27,1	11,7	13,3	19,9
		2012 zu 2009	10,3	18,9	21,9	1,0	2,0	18,7
06-07	Zwickau 2-3	2006	7 083	1 144	33,2	3 012	90,5	792
		2009	7 744	1 243	37,2	3 113	92,3	853
		2012	8 290	1 419	42,5	3 096	94,2	932
		Veränderung % 2009 zu 2006	9,3	8,7	11,9	3,4	2,0	7,7
		2012 zu 2009	7,1	14,2	14,3	-0,5	2,0	9,3
08	Zwickau 4	2006	3 439	417	27,5	1 384	91,4	338
		2009	3 590	420	31,6	1 427	95,9	355
		2012	3 796	569	39,0	1 236	92,6	379
		Veränderung % 2009 zu 2006	4,4	0,7	14,8	3,1	4,9	5,0
		2012 zu 2009	5,7	35,5	23,6	-13,4	-3,5	6,8
09	Zwickau 5	2006	2 910	394	28,0	1 280	88,8	289
		2009	3 204	425	31,2	1 278	91,0	324
		2012	3 407	522	38,8	1 298	93,7	350
		Veränderung % 2009 zu 2006	10,1	7,9	11,7	-0,2	2,5	12,1
		2012 zu 2009	6,3	22,8	24,4	1,6	3,0	8,0

1) Bevölkerungsfortschreibung auf Basis der Registerdaten vom 3. Oktober 1990 zum jeweils 31. Dezember des Vorjahres

## Noch: 8. Kinder und Personal in Kindertageseinrichtungen am 15. März 2006 sowie am 1. März 2009 und 2012

Wk-Nr.	Landtagswahlkreis Land		Kindertageseinrichtungen					pädagogisches, Leitungs- und Verwaltungs- personal
			betreute Kinder					
			insgesamt	darunter im Alter von ... bis unter ... Jahren				
				unter 3		3 - 6		
Anzahl	je 100 Kinder <sup>1)</sup>	Anzahl		je 100 Kinder <sup>1)</sup>				
10-12	Chemnitz 1-3	2006	12 633	1 880	35,6	4 927	95,3	1 328
		2009	14 439	2 266	40,2	5 111	97,5	1 435
		2012	15 604	2 565	43,3	5 390	97,2	1 627
	Veränderung % 2009 zu 2006		14,3	20,5	12,9	3,7	2,3	8,1
	2012 zu 2009		8,1	13,2	7,5	5,5	-0,4	13,4
13	Erzgebirge 1	2006	3 434	390	22,2	1 473	87,4	301
		2009	3 818	483	28,2	1 470	84,6	339
		2012	4 575	682	40,2	1 669	96,0	433
	Veränderung % 2009 zu 2006		11,2	23,8	26,9	-0,2	-3,1	12,6
	2012 zu 2009		19,8	41,2	42,4	13,5	13,5	27,7
14	Erzgebirge 2	2006	2 721	342	23,9	1 275	92,0	251
		2009	2 976	430	29,6	1 315	93,2	281
		2012	3 289	547	38,8	1 349	92,1	330
	Veränderung % 2009 zu 2006		9,4	25,7	24,1	3,1	1,3	12,0
	2012 zu 2009		10,5	27,2	31,2	2,6	-1,1	17,4
15	Erzgebirge 3	2006	3 561	454	25,6	1 633	89,6	325
		2009	4 304	609	36,0	1 744	98,3	402
		2012	4 392	706	40,1	1 573	91,5	435
	Veränderung % 2009 zu 2006		20,9	34,1	41,0	6,8	9,7	23,7
	2012 zu 2009		2,0	15,9	11,4	-9,8	-6,9	8,2
16	Erzgebirge 4	2006	3 531	363	18,7	1 675	90,4	350
		2009	3 884	456	24,5	1 738	90,5	374
		2012	4 198	581	31,9	1 695	92,3	430
	Veränderung % 2009 zu 2006		10,0	25,6	31,1	3,8	0,1	6,9
	2012 zu 2009		8,1	27,4	30,2	-2,5	1,9	15,0
17	Erzgebirge 5	2006	3 852	459	23,8	1 680	88,2	386
		2009	4 422	624	32,6	1 755	92,9	446
		2012	4 626	712	38,9	1 767	92,3	484
	Veränderung % 2009 zu 2006		14,8	35,9	37,2	4,5	5,3	15,5
	2012 zu 2009		4,6	14,1	19,3	0,7	-0,6	8,5
18	Mittelsachsen 1	2006	3 327	392	27,1	1 439	94,1	302
		2009	3 709	497	33,5	1 375	93,2	338
		2012	4 042	645	44,1	1 414	95,5	405
	Veränderung % 2009 zu 2006		11,5	26,8	23,4	-4,4	-1,0	11,9
	2012 zu 2009		9,0	29,8	31,9	2,8	2,6	19,8
19	Mittelsachsen 2	2006	4 044	495	29,3	1 656	93,9	397
		2009	4 399	594	33,1	1 625	97,3	449
		2012	4 858	764	41,2	1 792	97,9	541
	Veränderung % 2009 zu 2006		8,8	20,0	13,0	-1,9	3,6	13,1
	2012 zu 2009		10,4	28,6	24,4	10,3	0,6	20,5

1) Bevölkerungsfortschreibung auf Basis der Registerdaten vom 3. Oktober 1990 zum jeweils 31. Dezember des Vorjahres

## Noch: 8. Kinder und Personal in Kindertageseinrichtungen am 15. März 2006 sowie am 1. März 2009 und 2012

Wk-Nr.	Landtagswahlkreis Land		Kindertageseinrichtungen					pädagogisches, Leitungs- und Verwaltungs- personal
			betreute Kinder					
			insgesamt	darunter im Alter von ... bis unter ... Jahren				
				unter 3		3 - 6		
Anzahl	je 100 Kinder <sup>1)</sup>	Anzahl		je 100 Kinder <sup>1)</sup>				
20	Mittelsachsen 3	2006	3 147	457	30,1	1 394	90,2	305
		2009	3 644	592	40,9	1 370	91,2	356
		2012	3 873	664	45,3	1 402	95,6	411
		Veränderung % 2009 zu 2006	15,8	29,5	35,8	-1,7	1,2	16,7
		2012 zu 2009	6,3	12,2	10,9	2,3	4,8	15,4
21	Mittelsachsen 4	2006	3 531	572	38,8	1 373	91,8	347
		2009	3 811	658	42,5	1 374	94,4	385
		2012	4 071	690	47,1	1 462	96,5	436
		Veränderung % 2009 zu 2006	7,9	15,0	9,3	0,1	2,8	11,0
		2012 zu 2009	6,8	4,9	10,9	6,4	2,3	13,2
22	Mittelsachsen 5	2006	2 782	349	27,5	1 255	93,2	274
		2009	3 177	474	38,6	1 229	94,8	314
		2012	3 418	607	48,5	1 191	95,8	370
		Veränderung % 2009 zu 2006	14,2	35,8	40,6	-2,1	1,8	14,6
		2012 zu 2009	7,6	28,1	25,6	-3,1	1,0	17,8
23	Leipzig Land 1	2006	3 141	456	31,3	1 403	94,0	303
		2009	3 518	552	39,9	1 353	94,1	345
		2012	3 750	644	44,9	1 347	96,4	369
		Veränderung % 2009 zu 2006	12,0	21,1	27,4	-3,6	0,1	13,9
		2012 zu 2009	6,6	16,7	12,5	-0,4	2,4	7,0
24	Leipzig Land 2	2006	3 864	546	34,5	1 515	91,4	369
		2009	4 480	644	41,9	1 590	93,3	422
		2012	4 815	732	44,0	1 594	94,3	480
		Veränderung % 2009 zu 2006	15,9	17,9	21,3	5,0	2,0	14,4
		2012 zu 2009	7,5	13,7	5,1	0,3	1,1	13,7
25	Leipzig Land 3	2006	4 219	719	42,9	1 568	91,9	411
		2009	4 711	825	50,9	1 639	96,5	459
		2012	5 018	947	58,6	1 624	97,0	511
		Veränderung % 2009 zu 2006	11,7	14,7	18,8	4,5	5,0	11,7
		2012 zu 2009	6,5	14,8	15,0	-0,9	0,5	11,3
26	Leipzig Land 4	2006	3 641	626	44,9	1 401	94,0	340
		2009	4 126	761	52,3	1 406	96,1	393
		2012	4 364	796	57,7	1 469	98,4	427
		Veränderung % 2009 zu 2006	13,3	21,6	16,4	0,4	2,2	15,6
		2012 zu 2009	5,8	4,6	10,4	4,5	2,4	8,7
27-33	Leipzig 1-7	2006	26 581	3 906	31,4	10 432	94,0	2 679
		2009	30 745	4 191	29,7	11 521	95,0	3 114
		2012	35 243	4 828	30,8	12 942	93,7	3 750
		Veränderung % 2009 zu 2006	15,7	7,3	-5,4	10,4	1,0	16,2
		2012 zu 2009	14,6	15,2	3,6	12,3	-1,3	20,4

1) Bevölkerungsfortschreibung auf Basis der Registerdaten vom 3. Oktober 1990 zum jeweils 31. Dezember des Vorjahres

## Noch: 8. Kinder und Personal in Kindertageseinrichtungen am 15. März 2006 sowie am 1. März 2009 und 2012

Wk-Nr.	Landtagswahlkreis Land		Kindertageseinrichtungen					pädagogisches, Leitungs- und Verwaltungs- personal
			betreute Kinder					
			insgesamt	darunter im Alter von ... bis unter ... Jahren				
				unter 3		3 - 6		
Anzahl	je 100 Kinder <sup>1)</sup>	Anzahl		je 100 Kinder <sup>1)</sup>				
34	Nordsachsen 1	2006	3 419	553	38,9	1 400	93,0	303
		2009	3 733	650	46,2	1 317	92,2	330
		2012	3 895	697	49,8	1 417	98,3	387
		Veränderung % 2009 zu 2006	9,2	17,5	18,9	-5,9	-0,9	8,9
		2012 zu 2009	4,3	7,2	7,7	7,6	6,6	17,3
35	Nordsachsen 2	2006	3 612	584	39,4	1 479	91,6	340
		2009	3 956	636	43,2	1 335	88,5	376
		2012	4 169	710	51,9	1 444	95,7	435
		Veränderung % 2009 zu 2006	9,5	8,9	9,6	-9,7	-3,4	10,6
		2012 zu 2009	5,4	11,6	20,2	8,2	8,2	15,7
36	Nordsachsen 3	2006	4 718	824	42,2	1 782	92,5	487
		2009	5 074	866	47,2	1 820	96,3	538
		2012	5 246	940	53,4	1 762	96,4	582
		Veränderung % 2009 zu 2006	7,5	5,1	12,0	2,1	4,1	10,5
		2012 zu 2009	3,4	8,5	13,0	-3,2	0,1	8,2
37	Meißen 1	2006	3 029	426	33,1	1 226	93,7	320
		2009	3 543	513	40,1	1 259	97,7	345
		2012	3 672	574	43,7	1 222	95,4	375
		Veränderung % 2009 zu 2006	17,0	20,4	21,2	2,7	4,3	7,8
		2012 zu 2009	3,6	11,9	9,0	-2,9	-2,4	8,7
38	Meißen 2	2006	3 462	536	32,9	1 556	94,7	349
		2009	4 112	589	38,6	1 623	98,2	404
		2012	4 331	704	48,4	1 505	95,5	444
		Veränderung % 2009 zu 2006	18,8	9,9	17,3	4,3	3,7	15,8
		2012 zu 2009	5,3	19,5	25,5	-7,3	-2,7	9,9
39	Meißen 3	2006	3 457	487	31,1	1 455	92,9	330
		2009	3 975	578	36,5	1 481	92,4	388
		2012	4 398	698	43,1	1 554	94,3	457
		Veränderung % 2009 zu 2006	15,0	18,7	17,3	1,8	-0,6	17,6
		2012 zu 2009	10,6	20,8	17,9	4,9	2,1	17,8
40	Meißen 4	2006	3 812	527	32,2	1 560	92,4	392
		2009	4 606	666	43,1	1 684	97,2	465
		2012	4 941	729	43,5	1 649	99,2	521
		Veränderung % 2009 zu 2006	20,8	26,4	33,7	7,9	5,3	18,6
		2012 zu 2009	7,3	9,5	1,2	-2,1	2,0	12,0
41-47	Dresden 1-7	2006	27 454	4 122	30,3	11 409	95,2	2 647
		2009	34 168	4 931	31,7	12 921	97,5	3 398
		2012	39 900	6 511	38,1	14 815	98,5	4 379
		Veränderung % 2009 zu 2006	24,5	19,6	4,9	13,3	2,5	28,4
		2012 zu 2009	16,8	32,0	20,1	14,7	1,0	28,9

1) Bevölkerungsfortschreibung auf Basis der Registerdaten vom 3. Oktober 1990 zum jeweils 31. Dezember des Vorjahres

## Noch: 8. Kinder und Personal in Kindertageseinrichtungen am 15. März 2006 sowie am 1. März 2009 und 2012

Wk-Nr.	Landtagswahlkreis Land	Kindertageseinrichtungen						pädagogisches, Leitungs- und Verwaltungs- personal
		betreute Kinder						
		insgesamt	darunter im Alter von ... bis unter ... Jahren					
			unter 3		3 - 6			
Anzahl	je 100 Kinder <sup>1)</sup>		Anzahl	je 100 Kinder <sup>1)</sup>				
48	Sächsische Schweiz- Osterzgebirge 1	2006	3 423	358	23,5	1 383	88,4	307
		2009	4 006	439	28,2	1 450	91,4	369
		2012	4 260	494	29,7	1 504	93,1	411
		Veränderung % 2009 zu 2006	17,0	22,6	19,9	4,8	3,4	20,2
		2012 zu 2009	6,3	12,5	5,4	3,7	1,9	11,4
49	Sächsische Schweiz- Osterzgebirge 2	2006	3 231	360	25,8	1 370	90,9	304
		2009	3 762	459	32,7	1 378	93,7	362
		2012	4 006	546	38,4	1 410	95,9	405
		Veränderung % 2009 zu 2006	16,4	27,5	27,0	0,6	3,1	19,1
		2012 zu 2009	6,5	19,0	17,3	2,3	2,3	11,9
50	Sächsische Schweiz- Osterzgebirge 3	2006	3 877	557	31,3	1 552	92,1	383
		2009	4 399	563	31,8	1 721	93,7	447
		2012	4 717	651	36,1	1 734	95,2	507
		Veränderung % 2009 zu 2006	13,5	1,1	1,6	10,9	1,8	16,7
		2012 zu 2009	7,2	15,6	13,6	0,8	1,5	13,4
51	Sächsische Schweiz- Osterzgebirge 4	2006	3 072	458	32,0	1 347	93,5	293
		2009	3 518	516	38,5	1 363	96,7	341
		2012	3 697	616	48,0	1 283	95,0	384
		Veränderung % 2009 zu 2006	14,5	12,7	20,4	1,2	3,5	16,4
		2012 zu 2009	5,1	19,4	24,8	-5,9	-1,8	12,6
52	Bautzen 1	2006	3 543	511	32,1	1 558	91,8	348
		2009	3 899	595	39,8	1 474	92,0	403
		2012	4 144	707	45,1	1 494	97,1	452
		Veränderung % 2009 zu 2006	10,0	16,4	24,1	-5,4	0,2	15,8
		2012 zu 2009	6,3	18,8	13,4	1,4	5,6	12,2
53	Bautzen 2	2006	3 502	477	30,1	1 518	96,2	343
		2009	4 121	659	40,6	1 592	99,1	404
		2012	4 466	774	48,2	1 574	95,4	460
		Veränderung % 2009 zu 2006	17,7	38,2	34,8	4,9	3,0	17,8
		2012 zu 2009	8,4	17,5	18,9	-1,1	-3,8	13,9
54	Bautzen 3	2006	3 780	541	33,1	1 524	91,4	350
		2009	4 202	675	40,0	1 487	90,2	401
		2012	4 564	753	43,7	1 640	93,7	452
		Veränderung % 2009 zu 2006	11,2	24,8	20,9	-2,4	-1,3	14,6
		2012 zu 2009	8,6	11,6	9,2	10,3	3,9	12,7
55	Bautzen 4	2006	3 129	521	43,8	1 290	97,6	326
		2009	3 211	556	46,0	1 134	96,6	330
		2012	3 279	593	53,5	1 194	99,4	354
		Veränderung % 2009 zu 2006	2,6	6,7	5,0	-12,1	-1,0	1,2
		2012 zu 2009	2,1	6,7	16,3	5,3	2,9	7,3

1) Bevölkerungsfortschreibung auf Basis der Registerdaten vom 3. Oktober 1990 zum jeweils 31. Dezember des Vorjahres



## Noch: 8. Kinder und Personal in Kindertageseinrichtungen am 15. März 2006 sowie am 1. März 2009 und 2012

Wk-Nr.	Landtagswahlkreis Land		Kindertageseinrichtungen					pädagogisches, Leistungs- und Verwaltungs- personal
			betreute Kinder					
			insgesamt	darunter im Alter von ... bis unter ... Jahren				
				unter 3		3 - 6		
Anzahl	je 100 Kinder <sup>1)</sup>	Anzahl		je 100 Kinder <sup>1)</sup>				
56	Bautzen 5	2006	3 433	448	27,3	1 445	88,4	337
		2009	4 017	513	30,4	1 558	97,5	410
		2012	4 246	617	37,6	1 560	95,5	459
		Veränderung % 2009 zu 2006	17,0	14,5	11,1	7,8	10,2	21,7
		2012 zu 2009	5,7	20,3	23,9	0,1	-2,1	12,0
57	Görlitz 1	2006	3 850	564	32,4	1 651	92,0	400
		2009	4 299	703	42,4	1 664	98,3	456
		2012	4 352	723	46,6	1 676	99,0	479
		Veränderung % 2009 zu 2006	11,7	24,6	31,0	0,8	6,9	14,0
		2012 zu 2009	1,2	2,8	9,9	0,7	0,7	5,0
58	Görlitz 2	2006	3 561	496	30,4	1 460	93,8	386
		2009	3 852	562	33,1	1 499	90,7	424
		2012	3 869	617	34,4	1 585	93,2	457
		Veränderung % 2009 zu 2006	8,2	13,3	8,8	2,7	-3,2	9,8
		2012 zu 2009	0,4	9,8	4,0	5,7	2,7	7,8
59	Görlitz 3	2006	3 660	508	31,5	1 541	92,9	364
		2009	3 668	527	33,4	1 493	94,0	384
		2012	4 023	638	43,9	1 503	96,9	426
		Veränderung % 2009 zu 2006	0,2	3,7	5,9	-3,1	1,2	5,5
		2012 zu 2009	9,7	21,1	31,6	0,7	3,1	10,9
60	Görlitz 4	2006	3 315	432	32,5	1 299	92,7	355
		2009	3 495	515	38,6	1 247	93,3	367
		2012	3 678	563	42,1	1 317	97,2	406
		Veränderung % 2009 zu 2006	5,4	19,2	18,7	-4,0	0,6	3,4
		2012 zu 2009	5,2	9,3	9,0	5,6	4,2	10,6
<b>Sachsen</b>		<b>2006</b>	<b>214 361</b>	<b>30 632</b>	<b>31,3</b>	<b>88 884</b>	<b>92,6</b>	<b>21 158</b>
		<b>2009</b>	<b>244 853</b>	<b>35 929</b>	<b>35,7</b>	<b>92 229</b>	<b>94,7</b>	<b>24 331</b>
		<b>2012</b>	<b>266 723</b>	<b>42 408</b>	<b>40,8</b>	<b>96 483</b>	<b>95,7</b>	<b>28 111</b>
		<b>Veränderung in % 2009 zu 2006</b>	<b>14,2</b>	<b>17,3</b>	<b>14,0</b>	<b>3,8</b>	<b>2,3</b>	<b>15,0</b>
		<b>2012 zu 2009</b>	<b>8,9</b>	<b>18,0</b>	<b>14,5</b>	<b>4,6</b>	<b>1,0</b>	<b>15,5</b>

1) Bevölkerungsfortschreibung auf Basis der Registerdaten vom 3. Oktober 1990 zum jeweils 31. Dezember des Vorjahres

### 9. Schulen, Schüler und voll- bzw. teilzeitbeschäftigte Lehrpersonen<sup>1)</sup> an Grund- und Mittel-/Oberschulen sowie an Gymnasien 2004, 2009 und 2013

Wk-Nr.	Landtagswahlkreis Land		Grundschulen			Mittel-/Oberschulen			Gymnasien		
			Schulen	Schüler	Lehrpersonen	Schulen	Schüler	Lehrpersonen	Schulen	Schüler	Lehrpersonen
01	Vogtland 1	2004	12	1 719	139	6	1 917	171	2	1 770	139
		2009	12	1 931	128	5	1 195	151	2	1 251	132
		2013	12	1 902	123	6	1 486	142	2	1 385	117
	Veränderung 2009 zu 2004		-	212	-11	-1	-722	-20	-	-519	-7
	2013 zu 2009		-	-29	-5	1	291	-9	-	134	-15
02	Vogtland 2	2004	16	1 692	127	9	2 265	212	2	1 590	121
		2009	17	1 856	124	6	1 380	166	2	1 386	136
		2013	15	1 752	120	5	1 561	143	2	1 638	135
	Veränderung 2009 zu 2004		1	164	-3	-3	-885	-46	-	-204	15
	2013 zu 2009		-2	-104	-4	-1	181	-23	-	252	-1
03	Vogtland 3	2004	14	1 452	120	6	1 928	173	1	900	78
		2009	12	1 539	101	4	1 233	141	1	535	59
		2013	12	1 565	97	4	1 367	127	1	604	50
	Veränderung 2009 zu 2004		-2	87	-19	-2	-695	-32	-	-365	-19
	2013 zu 2009		-	26	-4	-	134	-14	-	69	-9
04	Vogtland 4	2004	12	1 586	123	9	2 172	201	2	1 576	119
		2009	12	1 752	123	5	1 189	133	3	1 357	129
		2013	12	1 659	107	5	1 549	124	3	1 501	124
	Veränderung 2009 zu 2004		-	166	-	-4	-983	-68	1	-219	10
	2013 zu 2009		-	-93	-16	-	360	-9	-	144	-5
05	Zwickau 1	2004	15	1 652	139	9	2 302	202	2	1 383	110
		2009	16	1 912	125	6	1 573	179	3	1 199	119
		2013	13	1 871	116	6	1 897	176	3	1 455	131
	Veränderung 2009 zu 2004		1	260	-14	-3	-729	-23	1	-184	9
	2013 zu 2009		-3	-41	-9	-	324	-3	-	256	12
06-07	Zwickau 2-3	2004	23	3 719	311	16	4 682	414	6	3 903	329
		2009	21	3 953	267	11	2 391	315	5	2 786	302
		2013	21	4 112	262	10	2 633	252	5	2 891	267
	Veränderung 2009 zu 2004		-2	234	-44	-5	-2 291	-99	-1	-1 117	-27
	2013 zu 2009		-	159	-5	-1	242	-63	-	105	-35
08	Zwickau 4	2004	15	1 876	163	7	2 302	199	4	2 240	187
		2009	15	2 039	142	7	1 330	159	4	1 941	201
		2013	15	2 093	137	7	1 562	149	4	2 061	194
	Veränderung 2009 zu 2004		-	163	-21	-1	-972	-40	-	-299	14
	2013 zu 2009		-	54	-5	-	232	-10	-	120	-7
09	Zwickau 5	2004	17	1 587	137	6	1 833	157	2	1 629	134
		2009	14	1 774	121	6	1 564	165	2	1 307	134
		2013	13	1 705	105	6	1 822	148	2	1 492	118
	Veränderung 2009 zu 2004		-3	187	-16	-	-269	8	-	-322	-
	2013 zu 2009		-1	-69	-16	-	258	-17	-	185	-16

1) voll- bzw. teilzeitbeschäftigte Lehrpersonen; Bezeichnung bis zum Schuljahr 2007/08 "Hauptberufliche Lehrpersonen"

Noch: 9. Schulen, Schüler und voll- bzw. teilzeitbeschäftigte Lehrpersonen<sup>1)</sup> an Grund- und Mittel-/Oberschulen sowie an Gymnasien 2004, 2009 und 2013

Wk-Nr.	Landtagswahlkreis Land		Grundschulen			Mittel-/Oberschulen			Gymnasien		
			Schulen	Schüler	Lehrpersonen	Schulen	Schüler	Lehrpersonen	Schulen	Schüler	Lehrpersonen
10-12	Chemnitz 1-3	2004	46	5 350	469	26	6 505	616	10	5 333	470
		2009	46	6 572	444	15	3 569	455	8	4 000	479
		2013	45	6 792	421	15	4 484	393	9	4 528	434
		Veränderung 2009 zu 2004	-	1 222	-25	-11	-2 936	-161	-2	-1 333	9
		2013 zu 2009	-1	220	-23	-	915	-62	1	528	-45
13	Erzgebirge 1	2004	16	1 952	165	11	3 116	264	2	972	76
		2009	16	2 161	146	8	1 937	219	2	581	67
		2013	16	2 276	131	8	2 317	186	2	768	72
		Veränderung 2009 zu 2004	-	209	-19	-5	-1 179	-45	-	-391	-9
		2013 zu 2009	1	115	-15	-	380	-33	-	187	5
14	Erzgebirge 2	2004	13	1 751	142	9	2 373	209	2	1 501	120
		2009	13	1 753	110	8	1 616	187	2	1 062	116
		2013	13	1 847	109	7	1 683	142	2	1 113	95
		Veränderung 2009 zu 2004	-	2	-32	-1	-757	-22	-	-439	-4
		2013 zu 2009	-	94	-1	-1	67	-45	-	51	-21
15	Erzgebirge 3	2004	24	1 995	173	11	2 768	251	2	1 457	123
		2009	21	2 293	152	7	1 799	204	2	1 085	114
		2013	19	2 259	133	7	2 082	190	2	1 223	99
		Veränderung 2009 zu 2004	-3	298	-21	-4	-969	-47	-	-372	-9
		2013 zu 2009	-2	-34	-19	-	283	-14	-	138	-15
16	Erzgebirge 4	2004	18	2 125	173	11	3 103	272	4	1 883	150
		2009	18	2 375	154	9	1 800	200	3	1 383	152
		2013	18	2 473	151	9	1 990	173	3	1 751	152
		Veränderung 2009 zu 2004	-	250	-19	-2	-1 303	-72	-1	-500	2
		2013 zu 2009	-	98	-3	-	190	-27	-	368	-
17	Erzgebirge 5	2004	22	2 298	183	10	3 115	265	3	2 039	156
		2009	22	2 351	165	6	1 953	203	3	1 561	157
		2013	22	2 364	153	6	2 165	179	3	1 610	140
		Veränderung 2009 zu 2004	-	53	-18	-4	-1 162	-62	-	-478	1
		2013 zu 2009	-	13	-12	-	212	-24	-	49	-17
18	Mittelsachsen 1	2004	16	1 743	162	9	2 922	253	2	1 960	142
		2009	14	1 910	128	7	1 956	222	2	1 404	146
		2013	12	1 884	112	7	2 309	202	3	1 561	141
		Veränderung 2009 zu 2004	-2	167	-34	-2	-966	-31	-	-556	4
		2013 zu 2009	-2	-26	-16	-	353	-20	1	157	-5
19	Mittelsachsen 2	2004	23	2 052	186	8	2 347	207	2	1 483	119
		2009	21	2 244	172	5	1 287	142	2	1 002	102
		2013	20	2 231	148	5	1 489	123	2	1 090	100
		Veränderung 2009 zu 2004	-2	192	-14	-3	-1 060	-65	-	-481	-17
		2013 zu 2009	-1	-13	-24	-	202	-19	-	88	-2

1) voll- bzw. teilzeitbeschäftigte Lehrpersonen; Bezeichnung bis zum Schuljahr 2007/08 "Hauptberufliche Lehrpersonen"

Noch: 9. Schulen, Schüler und voll- bzw. teilzeitbeschäftigte Lehrpersonen<sup>1)</sup> an Grund- und Mittel-/  
Oberschulen sowie an Gymnasien 2004, 2009 und 2013

Wk-Nr.	Landtagswahlkreis Land		Grundschulen			Mittel-/Oberschulen			Gymnasien		
			Schulen	Schüler	Lehrpersonen	Schulen	Schüler	Lehrpersonen	Schulen	Schüler	Lehrpersonen
20	Mittelsachsen 3	2004	15	1 744	146	7	2 322	198	2	1 528	120
		2009	15	1 914	123	5	1 410	163	2	1 135	118
		2013	14	1 884	112	5	1 657	141	2	1 255	103
		Veränderung 2009 zu 2004	-	170	-23	-2	-912	-35	-	-393	-2
		2013 zu 2009	-1	-30	-11	-	247	-22	-	120	-15
21	Mittelsachsen 4	2004	14	1 695	175	9	2 413	209	2	1 517	120
		2009	14	1 873	138	6	1 319	152	2	1 192	121
		2013	14	1 830	116	5	1 509	132	2	1 454	113
		Veränderung 2009 zu 2004	-	178	-37	-3	-1 094	-57	-	-325	1
		2013 zu 2009	-	-43	-22	-1	190	-20	-	262	-8
22	Mittelsachsen 5	2004	14	1 532	127	7	1 781	161	3	1 808	149
		2009	14	1 700	115	5	1 161	125	3	1 635	161
		2013	14	1 618	104	6	1 335	123	3	1 743	143
		Veränderung 2009 zu 2004	-	178	-12	-2	-1 094	-36	-	-325	12
		2013 zu 2009	-	-43	-11	1	190	-2	-	262	-18
23	Leipzig Land 1	2004	17	1 673	192	8	2 207	199	3	1 611	127
		2009	16	1 882	158	5	1 329	147	1	685	86
		2013	15	1 837	134	6	1 536	136	2	858	85
		Veränderung 2009 zu 2004	-1	209	-34	-3	-878	-52	-2	-926	-41
		2013 zu 2009	-1	-45	-24	1	207	-11	1	173	-1
24	Leipzig Land 2	2004	11	1 744	160	7	2 059	180	2	1 567	120
		2009	12	2 193	155	5	1 318	138	3	1 621	161
		2013	12	2 329	142	5	1 694	146	3	1 859	150
		Veränderung 2009 zu 2004	1	449	-5	-2	-741	-42	1	54	41
		2013 zu 2009	-	136	-13	-	376	8	-	238	-11
25	Leipzig Land 3	2004	17	1 943	197	7	2 340	193	4	1 993	168
		2009	16	2 113	162	6	1 300	154	1	945	105
		2013	16	2 280	146	6	1 648	165	3	1 003	106
		Veränderung 2009 zu 2004	-1	170	-35	-1	-1 040	-39	-3	-1 048	-63
		2013 zu 2009	-	167	-16	-	348	11	2	58	1
26	Leipzig Land 4	2004	14	1 718	168	7	2 472	198	2	1 537	129
		2009	15	1 933	151	4	1 371	156	3	1 276	136
		2013	14	1 996	134	4	1 561	131	3	1 584	134
		Veränderung 2009 zu 2004	1	215	-17	-3	-1 101	-42	1	-261	7
		2013 zu 2009	-1	63	-17	-	190	-25	-	308	-2
27-33	Leipzig 1-7	2004	73	11 057	1 033	38	11 988	1 028	22	13 088	1 074
		2009	74	14 029	1 002	28	7 626	889	20	10 663	1 073
		2013	76	16 324	1 051	28	9 636	858	21	12 788	1 072
		Veränderung 2009 zu 2004	1	2 972	-31	-10	-4 362	-139	-2	-2 425	-1
		2013 zu 2009	2	2 295	49	-	2 010	-31	1	2 125	-1

1) voll- bzw. teilzeitbeschäftigte Lehrpersonen; Bezeichnung bis zum Schuljahr 2007/08 "Hauptberufliche Lehrpersonen"

Noch: 9. Schulen, Schüler und voll- bzw. teilzeitbeschäftigte Lehrpersonen<sup>1)</sup> an Grund- und Mittel-/  
Oberschulen sowie an Gymnasien 2004, 2009 und 2013

Wk-Nr.	Landtagswahlkreis Land		Grundschulen			Mittel-/Oberschulen			Gymnasien		
			Schulen	Schüler	Lehrpersonen	Schulen	Schüler	Lehrpersonen	Schulen	Schüler	Lehrpersonen
34	Nordsachsen 1	2004	16	1 634	159	6	2 195	182	2	2 193	169
		2009	15	1 892	140	4	1 160	130	2	1 562	152
		2013	15	1 936	136	4	1 459	123	2	1 932	141
		Veränderung 2009 zu 2004	-1	258	-19	-2	-1 035	-52	-	-631	-17
		2013 zu 2009	-	44	-4	-	299	-7	-	370	-11
35	Nordsachsen 2	2004	16	1 812	173	8	2 390	204	3	1 886	159
		2009	15	2 035	152	4	1 447	162	2	1 368	138
		2013	15	1 920	140	4	1 727	153	2	1 504	127
		Veränderung 2009 zu 2004	-1	223	-21	-4	-943	-42	-1	-518	-21
		2013 zu 2009	-	-115	-12	-	280	-9	-	136	-11
36	Nordsachsen 3	2004	23	2 240	239	10	3 247	281	3	1 940	164
		2009	22	2 412	203	8	1 682	220	2	1 270	155
		2013	22	2 391	182	8	2 012	184	2	1 358	127
		Veränderung 2009 zu 2004	-1	172	-36	-2	-1 565	-61	-1	-670	-9
		2013 zu 2009	-	-21	-21	-	330	-36	-	88	-28
37	Meißen 1	2004	13	1 474	173	7	2 191	205	2	1 462	131
		2009	13	1 775	142	5	1 439	173	2	971	103
		2013	12	1 736	127	5	1 631	150	3	1 100	100
		Veränderung 2009 zu 2004	-	301	-31	-2	-752	-32	-	-491	-28
		2013 zu 2009	-1	-39	-15	-	192	-23	1	129	-3
38	Meißen 2	2004	14	1 711	184	10	2 801	259	1	974	83
		2009	13	1 982	160	7	1 677	213	1	632	72
		2013	12	1 968	133	7	2 066	172	1	759	61
		Veränderung 2009 zu 2004	-1	271	-24	-3	-1 124	-46	-	-342	-11
		2013 zu 2009	-1	-14	-27	-	389	-41	-	127	-11
39	Meißen 3	2004	11	1 618	150	6	2 441	201	3	1 941	182
		2009	11	1 888	133	5	1 473	156	3	1 733	183
		2013	11	2 048	135	5	1 832	149	3	1 836	177
		Veränderung 2009 zu 2004	-	270	-17	-1	-968	-45	-	-208	1
		2013 zu 2009	-	160	2	-	359	-7	-	103	-6
40	Meißen 4	2004	12	1 642	155	5	1 827	157	3	2 056	166
		2009	13	2 151	159	5	1 102	130	3	1 805	175
		2013	13	2 280	150	6	1 591	128	3	2 156	167
		Veränderung 2009 zu 2004	1	509	4	-	-725	-27	-	-251	9
		2013 zu 2009	-	129	-9	1	489	-2	-	351	-8
41-47	Dresden 1-7	2004	79	11 249	993	43	12 493	1 096	20	12 603	1 069
		2009	76	14 845	994	32	7 810	893	22	11 160	1 116
		2013	79	17 195	1 031	34	10 036	855	23	14 403	1 194
		Veränderung 2009 zu 2004	-3	3 596	1	-11	-4 683	-203	2	-1 443	47
		2013 zu 2009	3	2 350	37	2	2 226	-38	1	3 243	78

1) voll- bzw. teilzeitbeschäftigte Lehrpersonen; Bezeichnung bis zum Schuljahr 2007/08 "Hauptberufliche Lehrpersonen"

Noch: 9. Schulen, Schüler und voll- bzw. teilzeitbeschäftigte Lehrpersonen<sup>1)</sup> an Grund- und Mittel-/Oberschulen sowie an Gymnasien 2004, 2009 und 2013

Wk-Nr.	Landtagswahlkreis Land		Grundschulen			Mittel-/Oberschulen			Gymnasien		
			Schulen	Schüler	Lehrpersonen	Schulen	Schüler	Lehrpersonen	Schulen	Schüler	Lehrpersonen
48	Sächsische Schweiz-Osterzgebirge 1	2004	13	1 575	153	6	1 861	160	1	1 383	116
		2009	13	1 967	146	5	1 157	141	2	973	104
		2013	13	2 076	134	5	1 405	136	2	1 279	109
	Veränderung 2009 zu 2004		-	392	-7	-2	-704	-19	1	-410	-12
	2013 zu 2009		-	109	-12	-	248	-5	-	306	5
49	Sächsische Schweiz-Osterzgebirge 2	2004	14	1 649	158	11	2 200	202	1	1 085	91
		2009	15	1 908	150	7	1 411	155	1	872	92
		2013	15	1 933	128	7	1 772	148	1	1 052	88
	Veränderung 2009 zu 2004		1	259	-8	-4	-789	-47	-	-213	1
	2013 zu 2009		-	25	-22	-	361	-7	-	180	-4
50	Sächsische Schweiz-Osterzgebirge 3	2004	14	1 781	166	8	2 238	211	4	2 502	224
		2009	14	2 117	152	7	1 581	172	3	2 018	221
		2013	14	2 245	147	7	1 969	171	3	2 275	200
	Veränderung 2009 zu 2004		-	336	-14	-1	-657	-39	-1	-484	-3
	2013 zu 2009		-	128	-5	-	388	-1	-	257	-21
51	Sächsische Schweiz-Osterzgebirge 4	2004	15	1 638	163	7	2 080	187	2	1 039	82
		2009	16	1 839	143	4	1 242	127	1	486	61
		2013	16	1 853	129	4	1 348	112	1	490	48
	Veränderung 2009 zu 2004		1	201	-20	-3	-838	-60	-1	-553	-21
	2013 zu 2009		-	14	-14	-	106	-15	-	4	-13
52	Bautzen 1	2004	21	1 866	197	10	2 454	224	2	1 317	112
		2009	20	2 095	167	6	1 285	146	2	1 030	111
		2013	19	2 059	157	6	1 641	139	2	1 171	99
	Veränderung 2009 zu 2004		-1	229	-30	-4	-1 169	-78	-	-287	-1
	2013 zu 2009		-1	-36	-10	-	356	-7	-	141	-12
53	Bautzen 2	2004	17	1 833	190	10	2 538	242	2	1 736	142
		2009	16	1 962	168	7	1 559	207	2	1 335	134
		2013	16	2 143	162	7	1 843	169	2	1 444	126
	Veränderung 2009 zu 2004		-1	129	-22	-3	-979	-35	-	-401	-8
	2013 zu 2009		-	181	-6	-	284	-38	-	109	-8
54	Bautzen 3	2004	17	1 954	190	10	2 772	246	1	929	74
		2009	17	2 249	172	9	1 604	192	1	748	80
		2013	17	2 347	157	9	2 045	187	1	821	74
	Veränderung 2009 zu 2004		-	295	-18	-1	-1 168	-54	-	-181	6
	2013 zu 2009		-	98	-15	-	441	-5	-	73	-6
55	Bautzen 4	2004	11	1 472	179	9	2 412	226	3	2 036	174
		2009	10	1 562	134	5	942	130	3	1 716	183
		2013	9	1 399	116	5	1 056	114	3	1 943	166
	Veränderung 2009 zu 2004		-	90	-45	-4	-1 470	-96	-	-320	9
	2013 zu 2009		-2	-163	-18	-1	114	-16	-	227	-17

1) voll- bzw. teilzeitbeschäftigte Lehrpersonen; Bezeichnung bis zum Schuljahr 2007/08 "Hauptberufliche Lehrpersonen"

Noch: 9. Schulen, Schüler und voll- bzw. teilzeitbeschäftigte Lehrpersonen<sup>1)</sup> an Grund- und Mittel-/Oberschulen sowie an Gymnasien 2004, 2009 und 2013

Wk-Nr.	Landtagswahlkreis Land		Grundschulen			Mittel-/Oberschulen			Gymnasien		
			Schulen	Schüler	Lehrpersonen	Schulen	Schüler	Lehrpersonen	Schulen	Schüler	Lehrpersonen
56	Bautzen 5	2004	13	1 707	170	9	2 415	227	3	2 207	187
		2009	13	2 075	155	8	1 651	173	3	1 596	190
		2013	13	2 076	156	9	2 009	180	3	1 852	172
		Veränderung 2009 zu 2004	-	368	-15	-1	-764	-54	-	-611	3
		2013 zu 2009	-	1	1	1	358	7	-	256	-18
57	Görlitz 1	2004	19	2 199	233	14	3 208	300	3	1 651	140
		2009	18	2 266	188	9	1 885	227	2	1 153	127
		2013	17	2 334	173	9	2 062	195	2	1 264	105
		Veränderung 2009 zu 2004	-1	67	-45	-5	-1 323	-73	-1	-498	-13
		2013 zu 2009	-1	68	-15	-	177	-32	-	111	-22
58	Görlitz 2	2004	13	1 740	173	6	2 365	197	2	1 580	139
		2009	13	1 826	158	5	1 473	162	2	1 240	135
		2013	12	1 919	148	5	1 664	147	2	1 288	121
		Veränderung 2009 zu 2004	-	86	-15	-1	-892	-35	-	-340	-4
		2013 zu 2009	-1	93	-10	-	191	-15	-	48	-14
59	Görlitz 3	2004	17	1 843	195	10	2 658	237	2	1 495	110
		2009	16	2 030	172	5	1 410	163	3	1 177	125
		2013	17	1 947	154	6	1 776	160	3	1 324	129
		Veränderung 2009 zu 2004	-1	187	-23	-5	-1 248	-74	1	-318	15
		2013 zu 2009	1	-83	-18	1	366	-3	-	147	4
60	Görlitz 4	2004	14	1 867	186	9	2 407	197	3	1 615	150
		2009	14	1 835	152	7	1 680	179	2	1 241	133
		2013	14	1 776	130	6	1 570	134	2	1 335	112
		Veränderung 2009 zu 2004	-	-32	-34	-2	-727	-18	-1	-374	-17
		2013 zu 2009	-	-59	-22	-1	-110	-45	-	94	-21
<b>Sachsen</b>		<b>2004</b>	<b>859</b>	<b>104 159</b>	<b>9 689</b>	<b>467</b>	<b>134 425</b>	<b>11 873</b>	<b>154</b>	<b>101 898</b>	<b>8 444</b>
		<b>2009</b>	<b>839</b>	<b>120 763</b>	<b>8 746</b>	<b>333</b>	<b>81 276</b>	<b>9 416</b>	<b>145</b>	<b>79 078</b>	<b>8 296</b>
		<b>2013</b>	<b>824</b>	<b>126 464</b>	<b>8 289</b>	<b>336</b>	<b>97 486</b>	<b>8 587</b>	<b>153</b>	<b>91 801</b>	<b>7 918</b>
		<b>Veränderung 2009 zu 2004</b>	<b>-20</b>	<b>16 604</b>	<b>-943</b>	<b>-134</b>	<b>-53 149</b>	<b>-2 457</b>	<b>-9</b>	<b>-22 820</b>	<b>-148</b>
		<b>2013 zu 2009</b>	<b>-15</b>	<b>5 701</b>	<b>-457</b>	<b>3</b>	<b>16 210</b>	<b>-829</b>	<b>8</b>	<b>12 723</b>	<b>-378</b>

1) voll- bzw. teilzeitbeschäftigte Lehrpersonen; Bezeichnung bis zum Schuljahr 2007/08 "Hauptberufliche Lehrpersonen"

### 10. Einwohner 2004, 2009 und 2012 nach Art des höchsten allgemeinbildenden Schulabschlusses - Ergebnisse des Mikrozensus -

Wk-Nr.	Landtagswahlkreis Land		Einwohner	Darunter mit ...					
				Volks-/Haupt- schulabschluss <sup>1)</sup>		Realschul- abschluss <sup>2)</sup>		Fachhoch-/ Hochschulreife	
				1 000	%	1 000	%	1 000	%
01	Vogtland 1	2004	69,9	22,0	31,5	28,7	41,1	(9,8)	(14,1)
		2009	77,2	19,6	25,4	33,3	43,1	14,6	18,9
		2012	62,9	20,4	32,4	24,9	39,6	(9,7)	(15,4)
	Veränderung in % bzw. in %-Punkten	2009 zu 2004	10,5	-11,0	-6,1	16,0	2,0	(48,4)	(4,8)
		2012 zu 2009	-18,5	4,2	7,1	-25,1	-3,5	(-33,5)	(-3,5)
02	Vogtland 2	2004	73,8	22,5	30,4	32,2	43,7	(9,4)	(12,8)
		2009	64,8	14,8	22,9	30,3	46,8	10,4	16,1
		2012	57,1	13,3	23,3	26,4	46,3	(9,1)	(16,0)
	Veränderung in % bzw. in %-Punkten	2009 zu 2004	-12,1	-34,0	-7,6	-5,9	3,1	(10,3)	(3,3)
		2012 zu 2009	-11,9	-10,2	0,4	-12,8	-0,5	(-12,4)	(-0,1)
03	Vogtland 3	2004	69,0	22,0	31,9	27,7	40,1	(9,3)	(13,5)
		2009	47,7	12,6	26,5	22,9	48,0	(7,7)	(16,1)
		2012	67,5	18,1	26,8	30,7	45,5	(9,6)	(14,2)
	Veränderung in % bzw. in %-Punkten	2009 zu 2004	-30,8	-42,6	-5,4	-17,2	7,9	(-17,7)	(2,6)
		2012 zu 2009	41,4	43,0	0,3	34,2	-2,5	(24,5)	(-1,9)
04	Vogtland 4	2004	52,6	14,9	28,3	20,7	39,4	(7,1)	(13,6)
		2009	59,7	16,4	27,5	27,0	45,3	(9,2)	(15,4)
		2012	53,7	19,7	36,6	18,9	35,3	(8,7)	(16,2)
	Veränderung in % bzw. in %-Punkten	2009 zu 2004	13,4	10,4	-0,8	30,5	5,9	(28,6)	(1,8)
		2012 zu 2009	-10,1	19,8	9,1	-30,1	-10,1	(-5,3)	(0,8)
05	Zwickau 1	2004	67,2	16,7	24,9	32,2	47,9	/	/
		2009	51,5	13,6	26,4	23,7	46,1	(7,7)	(15,0)
		2012	61,6	15,4	25,0	28,7	46,7	(8,9)	(14,5)
	Veränderung in % bzw. in %-Punkten	2009 zu 2004	-23,3	-18,5	1,6	-26,3	-1,8	/	/
		2012 zu 2009	19,5	13,2	-1,4	21,0	0,6	(15,8)	(-0,5)
06-07	Zwickau 2-3	2004	163,0	45,2	27,7	68,2	41,8	24,1	14,8
		2009	170,8	43,6	25,5	73,1	42,8	27,4	16,0
		2012	156,2	43,0	27,5	63,6	40,7	26,9	17,2
	Veränderung in % bzw. in %-Punkten	2009 zu 2004	4,8	-3,6	-2,2	7,2	1,0	13,8	1,3
		2012 zu 2009	-8,6	-1,2	2,0	-13,1	-2,1	-1,7	1,2
08	Zwickau 4	2004	67,5	22,3	33,1	25,1	37,2	(8,6)	(12,8)
		2009	68,0	20,5	30,2	30,2	44,4	(9,3)	(13,7)
		2012	62,2	18,1	29,1	27,1	43,6	(8,9)	(14,2)
	Veränderung in % bzw. in %-Punkten	2009 zu 2004	0,9	-8,0	-2,9	20,5	7,3	(7,7)	(0,9)
		2012 zu 2009	-8,5	-11,7	-1,0	-10,2	-0,8	(-4,7)	(0,6)

1) 2012: einschließlich Abschluss der 8. und 9. Klasse der Polytechnischen Oberschule der DDR

2) bis 2009: einschließlich Abschluss der Polytechnischen Oberschule der DDR;

2012: einschließlich Abschluss der 10. Klasse der Polytechnischen Oberschule der DDR



Noch: 10. Einwohner 2004, 2009 und 2012 nach Art des höchsten allgemeinbildenden Schulabschlusses  
- Ergebnisse des Mikrozensus -

Wk-Nr.	Landtagswahlkreis Land		Einwohner	Darunter mit ...						
				Volks-/Haupt- schulabschluss <sup>1)</sup>		Realschul- abschluss <sup>2)</sup>		Fachhoch-/ Hochschulreife		
				1 000	%	1 000	%	1 000	%	
09	Zwickau 5	2004	69,3	21,6	31,2	27,6	39,8	10,2	14,8	
		2009	57,2	14,2	24,8	24,8	43,4	11,0	19,3	
		2012	57,7	18,1	31,3	18,8	32,5	(9,9)	(17,1)	
		Veränderung in % bzw. in %-Punkten	2009 zu 2004	-17,5	-34,4	-6,4	-10,0	3,6	7,6	4,5
		2012 zu 2009	0,8	27,4	6,5	-24,4	-10,9	(-10,5)	(-2,2)	
10-12	Chemnitz 1-3	2004	249,7	70,8	28,3	93,3	37,4	45,3	18,1	
		2009	243,1	59,7	24,6	95,5	39,3	56,2	23,1	
		2012	242,6	66,6	27,5	93,0	38,3	55,0	22,7	
		Veränderung in % bzw. in %-Punkten	2009 zu 2004	-2,7	-15,6	-3,8	2,4	1,9	24,1	5,0
		2012 zu 2009	-0,2	11,5	2,9	-2,7	-1,0	-2,1	-0,4	
13	Erzgebirge 1	2004	74,0	23,6	31,9	29,1	39,3	10,7	14,5	
		2009	95,5	25,6	26,9	41,7	43,7	16,6	17,4	
		2012	76,5	21,5	28,1	30,9	40,4	14,4	18,8	
		Veränderung in % bzw. in %-Punkten	2009 zu 2004	29,0	8,7	-5,0	43,3	4,4	55,0	2,9
		2012 zu 2009	-19,8	-16,0	1,3	-25,9	-3,3	-13,5	1,4	
14	Erzgebirge 2	2004	67,2	19,3	28,7	30,7	45,8	(8,5)	(12,7)	
		2009	50,5	14,7	29,2	20,6	40,9	(8,0)	(15,9)	
		2012	51,1	13,0	25,4	22,9	44,8	(7,9)	(15,4)	
		Veränderung in % bzw. in %-Punkten	2009 zu 2004	-24,9	-23,7	0,5	-32,9	-4,9	(-5,7)	(3,2)
		2012 zu 2009	1,3	-11,7	-3,7	11,1	4,0	(-1,7)	(-0,5)	
15	Erzgebirge 3	2004	92,9	28,0	30,2	38,9	41,8	10,1	10,8	
		2009	77,0	19,8	25,7	37,7	49,0	10,3	13,4	
		2012	82,4	24,1	29,3	34,9	42,4	11,4	13,9	
		Veränderung in % bzw. in %-Punkten	2009 zu 2004	-17,2	-29,5	-4,5	-3,0	7,1	2,8	2,6
		2012 zu 2009	7,0	22,2	3,6	-7,3	-6,5	10,4	0,4	
16	Erzgebirge 4	2004	78,6	22,7	28,9	32,0	40,7	(9,8)	(12,5)	
		2009	71,5	17,1	23,9	34,8	48,7	10,1	14,1	
		2012	75,6	21,7	28,7	33,1	43,8	11,8	15,6	
		Veränderung in % bzw. in %-Punkten	2009 zu 2004	-9,1	-25,0	-5,1	8,6	7,9	(2,6)	(1,6)
		2012 zu 2009	5,8	27,0	4,8	-4,9	-4,9	17,2	1,5	
17	Erzgebirge 5	2004	88,5	24,7	27,9	38,8	43,9	10,6	12,0	
		2009	81,6	22,3	27,4	39,2	48,1	10,5	12,9	
		2012	77,4	24,2	31,2	31,4	40,5	(10,0)	(12,9)	
		Veränderung in % bzw. in %-Punkten	2009 zu 2004	-7,8	-9,5	-0,5	1,0	4,2	-1,3	0,9
		2012 zu 2009	-5,1	8,2	3,8	-20,0	-7,5	(-5,1)	(0,0)	

1) 2012: einschließlich Abschluss der 8. und 9. Klasse der Polytechnischen Oberschule der DDR

2) bis 2009: einschließlich Abschluss der Polytechnischen Oberschule der DDR;

2012: einschließlich Abschluss der 10. Klasse der Polytechnischen Oberschule der DDR

Noch: 10. Einwohner 2004, 2009 und 2012 nach Art des höchsten allgemeinbildenden Schulabschlusses  
- Ergebnisse des Mikrozensus -

Wk-Nr.	Landtagswahlkreis Land		Einwohner	Darunter mit ...					
				Volks-/Haupt- schulabschluss <sup>1)</sup>		Realschul- abschluss <sup>2)</sup>		Fachhoch-/ Hochschulreife	
				1 000	%	1 000	%	1 000	%
18	Mittelsachsen 1	2004	64,3	17,1	26,6	25,2	39,2	(9,4)	(14,7)
		2009	66,2	22,8	34,5	26,7	40,4	(9,7)	(14,7)
		2012	70,6	22,0	31,1	28,5	40,4	(9,4)	(13,3)
	Veränderung in % bzw. in %-Punkten	2009 zu 2004	2,9	33,4	7,9	6,1	1,2	(2,9)	(0,0)
		2012 zu 2009	6,7	-3,8	-3,4	6,7	0,0	(-3,4)	(-1,4)
19	Mittelsachsen 2	2004	83,6	25,8	30,9	34,3	41,0	11,1	13,3
		2009	75,4	17,0	22,5	29,3	38,8	18,0	23,9
		2012	70,2	19,5	27,8	26,9	38,3	12,6	18,0
	Veränderung in % bzw. in %-Punkten	2009 zu 2004	-9,8	-34,3	-8,4	-14,6	-2,2	62,0	10,6
		2012 zu 2009	-6,9	15,0	5,3	-8,1	-0,5	-29,7	-5,9
20	Mittelsachsen 3	2004	78,2	21,6	27,7	33,7	43,1	(8,7)	(11,1)
		2009	72,4	17,7	24,5	34,9	48,2	10,4	14,4
		2012	71,3	21,8	30,6	27,9	39,2	12,1	16,9
	Veränderung in % bzw. in %-Punkten	2009 zu 2004	-7,4	-18,2	-3,2	3,5	5,1	(19,9)	(3,3)
		2012 zu 2009	-1,6	23,0	6,1	-19,9	-8,9	16,1	2,6
21	Mittelsachsen 4	2004	74,1	20,7	28,0	30,5	41,1	10,7	14,5
		2009	72,0	18,6	25,8	35,6	49,5	(8,7)	(12,1)
		2012	58,2	19,5	33,5	22,6	38,9	(8,1)	(13,9)
	Veränderung in % bzw. in %-Punkten	2009 zu 2004	-2,8	-10,5	-2,2	16,9	8,3	(-18,6)	(-2,4)
		2012 zu 2009	-19,3	4,9	7,7	-36,5	-10,6	(-7,0)	(1,8)
22	Mittelsachsen 5	2004	55,3	16,0	28,9	23,2	42,0	/	/
		2009	48,7	13,9	28,5	22,4	45,9	/	/
		2012	54,1	17,5	32,3	20,7	38,3	(7,8)	(14,5)
	Veränderung in % bzw. in %-Punkten	2009 zu 2004	-11,9	-13,3	-0,5	-3,6	3,9	/	/
		2012 zu 2009	11,1	25,9	3,8	-7,2	-7,6	/	/
23	Leipzig Land 1	2004	70,3	21,4	30,5	31,9	45,4	(7,3)	(10,4)
		2009	70,6	17,5	24,8	35,0	49,6	/	/
		2012	59,9	18,3	30,5	26,1	43,5	/	/
	Veränderung in % bzw. in %-Punkten	2009 zu 2004	0,4	-18,3	-5,7	9,6	4,1	/	/
		2012 zu 2009	-15,2	4,4	5,7	-25,5	-6,0	/	/
24	Leipzig Land 2	2004	73,7	18,7	25,4	28,7	38,9	12,8	17,4
		2009	66,8	16,5	24,6	31,3	46,8	11,1	16,6
		2012	71,0	20,6	29,0	27,4	38,6	12,6	17,8
	Veränderung in % bzw. in %-Punkten	2009 zu 2004	-9,4	-12,1	-0,8	9,1	7,9	-13,3	-0,8
		2012 zu 2009	6,2	24,9	4,3	-12,4	-8,2	13,9	1,2

1) 2012: einschließlich Abschluss der 8. und 9. Klasse der Polytechnischen Oberschule der DDR

2) bis 2009: einschließlich Abschluss der Polytechnischen Oberschule der DDR;

2012: einschließlich Abschluss der 10. Klasse der Polytechnischen Oberschule der DDR

Noch: 10. Einwohner 2004, 2009 und 2012 nach Art des höchsten allgemeinbildenden Schulabschlusses  
- Ergebnisse des Mikrozensus -

Wk-Nr.	Landtagswahlkreis Land		Einwohner	Darunter mit ...						
				Volks-/Haupt- schulabschluss <sup>1)</sup>		Realschul- abschluss <sup>2)</sup>		Fachhoch-/ Hochschulreife		
				1 000	%	1 000	%	1 000	%	
25	Leipzig Land 3	2004	77,1	19,6	25,4	33,3	43,2	11,9	15,4	
		2009	66,1	19,4	29,4	27,7	41,9	10,8	16,3	
		2012	68,4	16,3	23,8	30,3	44,2	10,5	15,3	
		Veränderung in % bzw. in %-Punkten	2009 zu 2004	-14,3	-0,7	4,0	-17,0	-1,4	-9,2	0,9
		2012 zu 2009	3,6	-16,2	-5,6	9,4	2,4	-2,9	-1,0	
26	Leipzig Land 4	2004	62,1	15,4	24,8	25,4	40,9	(9,4)	(15,2)	
		2009	67,6	14,0	20,7	34,3	50,8	10,4	15,3	
		2012	65,5	16,7	25,6	27,9	42,6	10,2	15,5	
		Veränderung in % bzw. in %-Punkten	2009 zu 2004	8,8	-9,2	-4,1	35,2	9,9	(10,1)	(0,2)
		2012 zu 2009	-3,0	19,5	4,8	-18,6	-8,2	-1,9	0,2	
27-33	Leipzig 1-7	2004	497,7	113,0	22,7	173,4	34,8	126,8	25,5	
		2009	513,8	93,9	18,3	182,8	35,6	166,0	32,3	
		2012	531,2	109,9	20,7	163,0	30,7	178,0	33,5	
		Veränderung in % bzw. in %-Punkten	2009 zu 2004	3,2	-16,9	-4,4	5,4	0,7	31,0	6,8
		2012 zu 2009	3,4	17,0	2,4	-10,8	-4,9	7,2	1,2	
34	Nordsachsen 1	2004	73,9	22,3	30,1	31,3	42,4	10,9	14,7	
		2009	63,5	14,4	22,7	28,0	44,0	14,0	22,0	
		2012	59,4	15,9	26,8	24,3	40,9	(8,8)	(14,8)	
		Veränderung in % bzw. in %-Punkten	2009 zu 2004	-14,2	-35,4	-7,5	-10,8	1,7	28,4	7,3
		2012 zu 2009	-6,5	10,7	4,2	-13,1	-3,1	(-37,2)	(-7,2)	
35	Nordsachsen 2	2004	64,8	17,5	27,0	28,9	44,6	(8,2)	(12,6)	
		2009	54,9	16,4	29,9	21,2	38,7	(9,7)	(17,6)	
		2012	62,7	18,3	29,2	22,9	36,5	10,6	16,9	
		Veränderung in % bzw. in %-Punkten	2009 zu 2004	-15,3	-6,2	2,9	-26,5	-5,9	(18,5)	(5,0)
		2012 zu 2009	14,3	11,4	-0,8	7,8	-2,2	(9,8)	(-0,7)	
36	Nordsachsen 3	2004	84,0	23,0	27,3	36,2	43,1	(9,4)	(11,2)	
		2009	92,2	21,8	23,6	46,3	50,2	13,1	14,2	
		2012	81,8	23,2	28,3	36,5	44,6	10,9	13,4	
		Veränderung in % bzw. in %-Punkten	2009 zu 2004	9,7	-5,2	-3,7	27,9	7,1	(38,8)	(3,0)
		2012 zu 2009	-11,3	6,4	4,7	-21,2	-5,6	-16,6	-0,8	
37	Meißen 1	2004	61,0	18,0	29,4	24,0	39,3	/	/	
		2009	71,4	22,1	30,9	30,4	42,6	(9,5)	(13,2)	
		2012	57,9	19,3	33,3	22,5	38,9	(9,6)	(16,6)	
		Veränderung in % bzw. in %-Punkten	2009 zu 2004	17,1	22,8	1,4	26,9	3,3	/	/
		2012 zu 2009	-18,9	-12,5	2,4	-25,9	-3,7	(1,7)	(3,4)	

1) 2012: einschließlich Abschluss der 8. und 9. Klasse der Polytechnischen Oberschule der DDR

2) bis 2009: einschließlich Abschluss der Polytechnischen Oberschule der DDR;

2012: einschließlich Abschluss der 10. Klasse der Polytechnischen Oberschule der DDR

Noch: 10. Einwohner 2004, 2009 und 2012 nach Art des höchsten allgemeinbildenden Schulabschlusses  
- Ergebnisse des Mikrozensus -

Wk-Nr.	Landtagswahlkreis Land		Einwohner	Darunter mit ...					
				Volks-/Haupt- schulabschluss <sup>1)</sup>		Realschul- abschluss <sup>2)</sup>		Fachhoch-/ Hochschulreife	
				1 000	%	1 000	%	1 000	%
38	Meißen 2	2004	72,0	18,0	25,0	31,0	43,0	(8,9)	(12,3)
		2009	64,6	15,1	23,4	31,1	48,1	(7,5)	(11,7)
		2012	54,8	15,7	28,7	24,5	44,6	/	/
	Veränderung in % bzw. in %-Punkten	2009 zu 2004	-10,3	-16,1	-1,6	0,4	5,1	(-15,1)	(-0,7)
		2012 zu 2009	-15,1	4,1	5,3	-21,3	-3,5	/	/
39	Meißen 3	2004	78,4	21,6	27,6	30,9	39,4	11,5	14,6
		2009	61,6	14,8	24,0	27,7	45,0	(9,1)	(14,8)
		2012	63,9	18,7	29,2	26,9	42,2	(9,2)	(14,4)
	Veränderung in % bzw. in %-Punkten	2009 zu 2004	-21,5	-31,6	-3,5	-10,5	5,5	(-20,4)	(0,2)
		2012 zu 2009	3,7	26,1	5,2	-2,6	-2,8	(0,7)	(-0,4)
40	Meißen 4	2004	56,4	14,9	26,4	16,9	30,0	11,3	20,0
		2009	58,3	16,6	28,4	21,7	37,2	13,4	22,9
		2012	74,3	13,1	17,6	28,0	37,7	18,1	24,4
	Veränderung in % bzw. in %-Punkten	2009 zu 2004	3,3	11,2	2,0	28,4	7,3	18,6	3,0
		2012 zu 2009	27,4	-21,2	-10,8	29,0	0,5	35,3	1,4
41-47	Dresden 1-7	2004	484,1	105,0	21,7	159,3	32,9	132,9	27,5
		2009	510,3	89,5	17,5	175,5	34,4	174,7	34,2
		2012	528,8	105,9	20,0	148,1	28,0	197,0	37,3
	Veränderung in % bzw. in %-Punkten	2009 zu 2004	5,4	-14,7	-4,1	10,1	1,5	31,4	6,8
		2012 zu 2009	3,6	18,3	2,5	-15,6	-6,4	12,8	3,0
48	Sächsische Schweiz- Osterzgebirge 1	2004	55,7	17,0	30,6	21,4	38,5	(9,1)	(16,3)
		2009	51,2	12,8	24,9	22,4	43,6	(9,0)	(17,5)
		2012	59,5	15,2	25,5	21,7	36,4	12,5	21,0
	Veränderung in % bzw. in %-Punkten	2009 zu 2004	-7,9	-25,0	-5,7	4,3	5,1	(-1,0)	(1,2)
		2012 zu 2009	16,2	18,7	0,5	-3,0	-7,2	(39,3)	(3,5)
49	Sächsische Schweiz- Osterzgebirge 2	2004	67,3	19,5	29,0	27,4	40,6	(9,7)	(14,4)
		2009	59,5	17,9	30,0	24,7	41,5	(9,8)	(16,5)
		2012	54,9	13,3	24,3	24,5	44,6	(8,8)	(16,0)
	Veränderung in % bzw. in %-Punkten	2009 zu 2004	-11,7	-8,6	1,0	-9,8	0,9	(1,8)	(2,2)
		2012 zu 2009	-7,7	-25,3	-5,7	-0,7	3,2	(-10,4)	(-0,5)
50	Sächsische Schweiz- Osterzgebirge 3	2004	81,9	24,6	30,1	31,4	38,4	12,0	14,6
		2009	74,0	17,0	22,9	34,8	47,0	(8,9)	(12,0)
		2012	61,2	22,5	36,8	22,5	36,8	(7,8)	(12,7)
	Veränderung in % bzw. in %-Punkten	2009 zu 2004	-9,6	-31,2	-7,2	10,7	8,6	(-26,1)	(-2,7)
		2012 zu 2009	-17,3	32,8	13,9	-35,2	-10,2	(-12,4)	(0,7)

1) 2012: einschließlich Abschluss der 8. und 9. Klasse der Polytechnischen Oberschule der DDR

2) bis 2009: einschließlich Abschluss der Polytechnischen Oberschule der DDR;

2012: einschließlich Abschluss der 10. Klasse der Polytechnischen Oberschule der DDR

Noch: 10. Einwohner 2004, 2009 und 2012 nach Art des höchsten allgemeinbildenden Schulabschlusses  
- Ergebnisse des Mikrozensus -

Wk-Nr.	Landtagswahlkreis Land		Einwohner		Darunter mit ...					
					Volks-/Haupt- schulabschluss <sup>1)</sup>		Realschul- abschluss <sup>2)</sup>		Fachhoch-/ Hochschulreife	
			1 000	%	1 000	%	1 000	%		
51	Sächsische Schweiz- Osterzgebirge 4	2004	60,4	17,9	29,6	24,3	40,2	/	/	
		2009	70,1	16,7	23,8	36,2	51,6	(8,8)	(12,6)	
		2012	74,9	23,2	31,0	31,5	42,0	10,0	13,4	
		Veränderung in % bzw. in %-Punkten	2009 zu 2004	16,0	-6,4	-5,7	48,7	11,3	/	/
		2012 zu 2009	6,9	39,0	7,2	-13,0	-9,6	(13,2)	(0,7)	
52	Bautzen 1	2004	67,9	20,7	30,5	28,5	42,0	(9,2)	(13,6)	
		2009	69,4	18,2	26,2	34,3	49,4	(9,2)	(13,3)	
		2012	64,8	19,4	29,9	29,3	45,1	(7,9)	(12,2)	
		Veränderung in % bzw. in %-Punkten	2009 zu 2004	2,3	-12,2	-4,3	20,4	7,4	(-0,1)	(-0,3)
		2012 zu 2009	-6,6	6,7	3,7	-14,7	-4,3	(-14,2)	(-1,1)	
53	Bautzen 2	2004	68,2	17,9	26,3	29,9	43,8	(9,5)	(14,0)	
		2009	71,5	14,3	20,0	33,6	47,0	11,2	15,7	
		2012	60,8	19,2	31,6	24,4	40,1	(7,1)	(11,7)	
		Veränderung in % bzw. in %-Punkten	2009 zu 2004	4,8	-20,1	-6,2	12,3	3,1	(17,8)	(1,7)
		2012 zu 2009	-14,9	34,3	11,6	-27,3	-6,8	(-36,7)	(-4,0)	
54	Bautzen 3	2004	70,6	23,2	32,9	27,7	39,2	(7,9)	(11,2)	
		2009	61,5	14,1	22,9	26,5	43,1	13,1	21,2	
		2012	70,1	20,9	29,8	29,0	41,4	10,4	14,9	
		Veränderung in % bzw. in %-Punkten	2009 zu 2004	-12,9	-39,4	-10,0	-4,2	3,9	(64,6)	(10,0)
		2012 zu 2009	13,9	48,3	6,9	9,3	-1,7	-20,0	-6,3	
55	Bautzen 4	2004	75,2	19,7	26,1	31,6	42,1	(8,1)	(10,8)	
		2009	59,0	17,5	29,6	25,5	43,3	(9,0)	(15,2)	
		2012	70,2	23,7	33,7	29,5	42,0	(8,2)	(11,7)	
		Veränderung in % bzw. in %-Punkten	2009 zu 2004	-21,5	-11,1	3,5	-19,3	1,2	(10,8)	(4,4)
		2012 zu 2009	18,9	35,4	4,1	15,4	-1,3	(-8,3)	(-3,5)	
56	Bautzen 5	2004	67,6	17,7	26,3	24,6	36,4	13,3	19,7	
		2009	66,5	19,3	29,1	25,4	38,3	12,8	19,2	
		2012	52,1	16,5	31,7	20,3	39,0	(8,3)	(16,0)	
		Veränderung in % bzw. in %-Punkten	2009 zu 2004	-1,6	9,0	2,8	3,3	1,8	-4,0	-0,5
		2012 zu 2009	-21,6	-14,6	2,6	-20,0	0,8	(-35,0)	(-3,3)	
57	Görlitz 1	2004	78,8	20,6	26,2	34,6	43,9	(8,5)	(10,8)	
		2009	84,7	24,0	28,3	38,8	45,8	11,4	13,5	
		2012	80,7	24,0	29,8	34,2	42,3	11,9	14,7	
		Veränderung in % bzw. in %-Punkten	2009 zu 2004	7,4	16,3	2,2	12,2	2,0	(34,4)	(2,7)
		2012 zu 2009	-4,6	0,1	1,4	-11,9	-3,5	4,1	1,2	

1) 2012: einschließlich Abschluss der 8. und 9. Klasse der Polytechnischen Oberschule der DDR

2) bis 2009: einschließlich Abschluss der Polytechnischen Oberschule der DDR;

2012: einschließlich Abschluss der 10. Klasse der Polytechnischen Oberschule der DDR

Noch: 10. Einwohner 2004, 2009 und 2012 nach Art des höchsten allgemeinbildenden Schulabschlusses  
- Ergebnisse des Mikrozensus -

Wk-Nr.	Landtagswahlkreis Land		Einwohner		Darunter mit ...					
					Volks-/Haupt- schulabschluss <sup>1)</sup>		Realschul- abschluss <sup>2)</sup>		Fachhoch-/ Hochschulreife	
			1 000	%	1 000	%	1 000	%		
58	Görlitz 2	2004	79,3	26,5	33,4	28,5	35,9	10,7	13,5	
		2009	51,7	16,2	31,4	21,9	42,3	/	/	
		2012	60,1	18,5	30,8	22,7	37,8	10,8	17,9	
	Veränderung in % bzw. in %-Punkten	2009 zu 2004	-34,8	-38,8	-2,1	-23,1	6,4	/	/	
		2012 zu 2009	16,2	14,0	-0,6	3,8	-4,5	/	/	
59	Görlitz 3	2004	82,3	25,6	31,1	32,4	39,3	(7,5)	(9,1)	
		2009	85,9	25,2	29,3	41,0	47,8	10,4	12,1	
		2012	71,4	22,5	31,5	29,1	40,7	(8,3)	(11,7)	
	Veränderung in % bzw. in %-Punkten	2009 zu 2004	4,3	-1,5	-1,7	26,8	8,5	(38,3)	(3,0)	
		2012 zu 2009	-16,8	-10,6	2,2	-29,1	-7,0	(-19,6)	(-0,4)	
60	Görlitz 4	2004	65,2	21,8	33,4	29,7	45,6	/	/	
		2009	61,6	18,5	30,1	27,2	44,1	(8,0)	(13,0)	
		2012	60,5	21,2	35,1	22,1	36,5	(8,9)	(14,6)	
	Veränderung in % bzw. in %-Punkten	2009 zu 2004	-5,4	-15,0	-3,4	-8,5	-1,5	/	/	
		2012 zu 2009	-1,8	14,6	5,0	-18,7	-7,6	(10,8)	(1,7)	
<b>Sachsen</b>		<b>2004</b>	<b>4 314,8</b>	<b>1 178,7</b>	<b>27,3</b>	<b>1 695,5</b>	<b>39,3</b>	<b>711,2</b>	<b>16,5</b>	
		<b>2009</b>	<b>4 179,1</b>	<b>1 011,3</b>	<b>24,2</b>	<b>1 766,8</b>	<b>42,3</b>	<b>845,8</b>	<b>20,2</b>	
		<b>2012</b>	<b>4 129,7</b>	<b>1 109,1</b>	<b>26,9</b>	<b>1 560,8</b>	<b>37,8</b>	<b>861,1</b>	<b>20,9</b>	
	Veränderung in % bzw. in %-Punkten	2009 zu 2004	-3,1	-14,2	-3,1	4,2	3,0	18,9	3,8	
		2012 zu 2009	-1,2	9,7	2,7	-11,7	-4,5	1,8	0,6	

1) 2012: einschließlich Abschluss der 8. und 9. Klasse der Polytechnischen Oberschule der DDR

2) bis 2009: einschließlich Abschluss der Polytechnischen Oberschule der DDR;

2012: einschließlich Abschluss der 10. Klasse der Polytechnischen Oberschule der DDR

### 11. Einwohner 2004, 2009 und 2012 nach Art des letzten berufsbildenden oder Hochschulabschlusses - Ergebnisse des Mikrozensus -

Wk-Nr.	Landtagswahlkreis Land		Einwohner	Darunter mit Abschluss ...					
				Lehr-/Anlern- ausbildung <sup>1)</sup>		Fachschule <sup>2)</sup>		Fachhoch-/ Hochschule <sup>3)</sup>	
				1 000	%	1 000	%	1 000	%
01	Vogtland 1	2004	69,9	39,4	56,4	(8,9)	(12,7)	/	/
		2009	77,2	38,7	50,2	10,2	13,2	(9,1)	(11,7)
		2012	62,9	35,8	56,9	(9,3)	(14,7)	/	/
		Veränderung in % bzw. in %-Punkten	2009 zu 2004 2012 zu 2009	10,5 -18,5	-1,7 -7,6	-6,2 6,7	(14,8) (-9,3)	(0,5) (1,5)	/
02	Vogtland 2	2004	73,8	41,0	55,6	11,9	16,2	/	/
		2009	64,8	33,0	50,9	10,7	16,4	/	/
		2012	57,1	30,6	53,6	10,8	18,9	/	/
		Veränderung in % bzw. in %-Punkten	2009 zu 2004 2012 zu 2009	-12,1 -11,9	-19,5 -7,4	-4,7 2,6	-10,6 1,1	0,3 2,4	/
03	Vogtland 3	2004	69,0	38,0	55,0	(8,2)	(11,9)	/	/
		2009	47,7	28,5	59,7	/	/	/	/
		2012	67,5	40,7	60,2	(9,3)	(13,8)	/	/
		Veränderung in % bzw. in %-Punkten	2009 zu 2004 2012 zu 2009	-30,8 41,4	-25,0 42,8	4,6 0,6	/	/	/
04	Vogtland 4	2004	52,6	28,4	54,1	/	/	/	/
		2009	59,7	33,8	56,6	(7,6)	(12,8)	/	/
		2012	53,7	29,0	54,1	(9,0)	(16,7)	/	/
		Veränderung in % bzw. in %-Punkten	2009 zu 2004 2012 zu 2009	13,4 -10,1	18,8 -14,1	2,5 -2,5	/	/	/
05	Zwickau 1	2004	67,2	35,2	52,4	(8,9)	(13,3)	/	/
		2009	51,5	31,3	60,8	/	/	/	/
		2012	61,6	36,2	58,9	(7,2)	(11,7)	/	/
		Veränderung in % bzw. in %-Punkten	2009 zu 2004 2012 zu 2009	-23,3 19,5	-11,0 15,8	8,4 -1,9	/	/	/
06-07	Zwickau 2-3	2004	163,0	84,8	52,0	18,9	11,6	15,2	9,3
		2009	170,8	89,7	52,5	23,6	13,8	14,6	8,6
		2012	156,2	83,2	53,2	22,7	14,5	15,5	9,9
		Veränderung in % bzw. in %-Punkten	2009 zu 2004 2012 zu 2009	4,8 -8,6	5,8 -7,3	0,5 0,7	24,9 -3,8	2,2 0,7	-4,0 6,4
08	Zwickau 4	2004	67,5	32,8	48,6	(8,6)	(12,7)	/	/
		2009	68,0	40,9	60,1	(8,1)	(11,9)	/	/
		2012	62,2	38,2	61,3	(8,0)	(12,8)	/	/
		Veränderung in % bzw. in %-Punkten	2009 zu 2004 2012 zu 2009	0,9 -8,5	24,7 -6,7	11,5 1,2	(-5,8) (-1,5)	(-0,8) (0,9)	/

1) einschließlich Kollegschule, 1-jährige Schule des Gesundheitswesens, Vorbereitungsdienst für den mittleren Dienst in der öffentlichen Verwaltung;

bis 2010: einschließlich Anlernausbildung/berufliches Praktikum, Berufsvorbereitungsjahr,

ab 2011: einschließlich Anlernausbildung/berufliches Praktikum der Geburtsjahrgänge bis 1953

2) einschließlich Meister- und Techniker Ausbildung, 2- oder 3-jährige Schule des Gesundheitswesens, Fach- oder Berufsakademie,

3) einschließlich Ingenieurschulabschluss, Abschluss Verwaltungsfachhochschule, Promotion

Noch: 11. Einwohner 2004, 2009 und 2012 nach Art des letzten berufsbildenden oder Hochschulabschlusses - Ergebnisse des Mikrozensus -

Wk-Nr.	Landtagswahlkreis Land		Einwohner	Darunter mit Abschluss ...					
				Lehr-/Anlern- ausbildung <sup>1)</sup>		Fachschule <sup>2)</sup>		Fachhoch-/ Hochschule <sup>3)</sup>	
				1 000	%	1 000	%	1 000	%
09	Zwickau 5	2004	69,3	38,6	55,7	(7,6)	(11,0)	/	/
		2009	57,2	29,5	51,6	/	/	(7,2)	(12,6)
		2012	57,7	27,6	47,8	/	/	/	/
		Veränderung in % bzw. in %-Punkten	2009 zu 2004 2012 zu 2009	-17,5 0,8	-23,5 -6,7	-4,1 -3,8	/	/	/
10-12	Chemnitz 1-3	2004	249,7	119,0	47,7	32,2	12,9	29,6	11,9
		2009	243,1	113,4	46,6	33,3	13,7	35,8	14,7
		2012	242,6	126,6	52,2	30,1	12,4	35,3	14,5
		Veränderung in % bzw. in %-Punkten	2009 zu 2004 2012 zu 2009	-2,7 -0,2	-4,8 11,6	-1,0 5,5	3,2 -9,6	0,8 -1,3	20,7 -1,3
13	Erzgebirge 1	2004	74,0	40,9	55,2	(7,5)	(10,1)	(7,0)	(9,5)
		2009	95,5	53,9	56,4	11,2	11,8	(9,3)	(9,8)
		2012	76,5	44,4	58,0	(9,4)	(12,3)	/	/
		Veränderung in % bzw. in %-Punkten	2009 zu 2004 2012 zu 2009	29,0 -19,8	31,8 -17,6	1,2 1,6	(50,9) (-16,5)	(1,7) (0,5)	(33,0) /
14	Erzgebirge 2	2004	67,2	36,5	54,4	(8,3)	(12,3)	/	/
		2009	50,5	27,7	54,8	/	/	/	/
		2012	51,1	31,7	62,0	/	/	/	/
		Veränderung in % bzw. in %-Punkten	2009 zu 2004 2012 zu 2009	-24,9 1,3	-24,3 14,5	0,5 7,2	/	/	/
15	Erzgebirge 3	2004	92,9	49,9	53,7	11,7	12,5	/	/
		2009	77,0	42,5	55,2	12,2	15,8	/	/
		2012	82,4	49,0	59,5	(9,2)	(11,2)	/	/
		Veränderung in % bzw. in %-Punkten	2009 zu 2004 2012 zu 2009	-17,2 7,0	-14,9 15,4	1,5 4,3	4,6 (-24,1)	3,3 (-4,6)	/
16	Erzgebirge 4	2004	78,6	42,0	53,4	(8,4)	(10,6)	/	/
		2009	71,5	40,5	56,6	(7,9)	(11,1)	/	/
		2012	75,6	47,1	62,3	(8,9)	(11,8)	/	/
		Veränderung in % bzw. in %-Punkten	2009 zu 2004 2012 zu 2009	-9,1 5,8	-3,6 16,4	3,2 5,7	(-5,2) (12,8)	(0,5) (0,7)	/
17	Erzgebirge 5	2004	88,5	49,0	55,4	(8,1)	(9,1)	(7,6)	(8,5)
		2009	81,6	45,6	55,8	(9,7)	(11,9)	/	/
		2012	77,4	44,5	57,4	(8,8)	(11,3)	/	/
		Veränderung in % bzw. in %-Punkten	2009 zu 2004 2012 zu 2009	-7,8 -5,1	-7,0 -2,4	0,5 1,6	(20,4) (-9,8)	(2,8) (-0,6)	/

1) einschließlich Kollegschule, 1-jährige Schule des Gesundheitswesens, Vorbereitungsdienst für den mittleren Dienst in der öffentlichen Verwaltung;

bis 2009: einschließlich Anlernausbildung/berufliches Praktikum, Berufsvorbereitungsjahr,  
2012: einschließlich Anlernausbildung/berufliches Praktikum der Geburtsjahrgänge bis 1953

2) einschließlich Meister- und Techniker Ausbildung, 2- oder 3-jährige Schule des Gesundheitswesens, Fach- oder Berufsakademie,  
3) einschließlich Ingenieurschulabschluss, Abschluss Verwaltungsfachhochschule, Promotion



Noch: 11. Einwohner 2004, 2009 und 2012 nach Art des letzten berufsbildenden  
oder Hochschulabschlusses - Ergebnisse des Mikrozensus -

Wk- Nr.	Landtagswahlkreis Land		Einwohner	Darunter mit Abschluss ...					
				Lehr-/Anlern- ausbildung <sup>1)</sup>		Fachschule <sup>2)</sup>		Fachhoch-/ Hochschule <sup>3)</sup>	
				1 000	%	1 000	%	1 000	%
18	Mittelsachsen 1	2004	64,3	31,5	49,0	(7,0)	(10,9)	/	/
		2009	66,2	36,5	55,1	10,3	15,5	/	/
		2012	70,6	42,5	60,2	/	/	/	/
	Veränderung in % bzw. in %-Punkten	2009 zu 2004 2012 zu 2009	2,9 6,7	15,7 16,5	6,1 5,1	(45,7) /	(4,6) /	/	/
19	Mittelsachsen 2	2004	83,6	42,3	50,6	(9,8)	(11,7)	/	/
		2009	75,4	37,8	50,1	/	/	(9,4)	(12,4)
		2012	70,2	36,8	52,4	/	/	(7,9)	(11,2)
	Veränderung in % bzw. in %-Punkten	2009 zu 2004 2012 zu 2009	-9,8 -6,9	-10,6 -2,6	-0,4 2,3	/	/	/	/
20	Mittelsachsen 3	2004	78,2	39,7	50,7	(9,8)	(12,5)	/	/
		2009	72,4	41,0	56,7	(9,9)	(13,7)	/	/
		2012	71,3	39,5	55,5	(7,1)	(9,9)	(8,1)	(11,4)
	Veränderung in % bzw. in %-Punkten	2009 zu 2004 2012 zu 2009	-7,4 -1,6	3,5 -3,7	6,0 -1,2	(1,7) (-28,7)	(1,2) (-3,8)	/	/
21	Mittelsachsen 4	2004	74,1	38,2	51,5	(7,5)	(10,1)	/	/
		2009	72,0	42,5	59,0	(8,9)	(12,4)	/	/
		2012	58,2	34,9	60,0	(7,8)	(13,4)	/	/
	Veränderung in % bzw. in %-Punkten	2009 zu 2004 2012 zu 2009	-2,8 -19,3	11,3 -17,9	7,5 1,0	(19,5) (-13,1)	(2,3) (0,9)	/	/
22	Mittelsachsen 5	2004	55,3	29,2	52,8	(7,1)	(12,9)	/	/
		2009	48,7	26,6	54,6	/	/	/	/
		2012	54,1	31,1	57,5	/	/	/	/
	Veränderung in % bzw. in %-Punkten	2009 zu 2004 2012 zu 2009	-11,9 11,1	-8,9 17,0	1,8 2,9	/	/	/	/
23	Leipzig Land 1	2004	70,3	39,4	56,0	(7,9)	(11,2)	/	/
		2009	70,6	38,4	54,4	(9,0)	(12,8)	/	/
		2012	59,9	33,9	56,6	(9,6)	(16,1)	/	/
	Veränderung in % bzw. in %-Punkten	2009 zu 2004 2012 zu 2009	0,4 -15,2	-2,4 -11,8	-1,6 2,2	(14,8) (6,5)	(1,6) (3,3)	/	/
24	Leipzig Land 2	2004	73,7	34,0	46,1	10,3	14,0	(8,4)	(11,4)
		2009	66,8	37,9	56,7	(7,9)	(11,8)	/	/
		2012	71,0	35,9	50,6	(9,1)	(12,9)	(8,3)	(11,7)
	Veränderung in % bzw. in %-Punkten	2009 zu 2004 2012 zu 2009	-9,4 6,2	11,4 -5,1	10,6 -6,0	(-23,4) (15,9)	(-2,2) (1,1)	/	/

1) einschließlich Kollegschule, 1-jährige Schule des Gesundheitswesens, Vorbereitungsdienst für den mittleren Dienst in der öffentlichen Verwaltung;

bis 2009: einschließlich Anlernausbildung/berufliches Praktikum, Berufsvorbereitungsjahr,  
2012: einschließlich Anlernausbildung/berufliches Praktikum der Geburtsjahrgänge bis 1953

2) einschließlich Meister- und Techniker Ausbildung, 2- oder 3-jährige Schule des Gesundheitswesens, Fach- oder Berufsakademie,

3) einschließlich Ingenieurschulabschluss, Abschluss Verwaltungsfachhochschule, Promotion

Noch: 11. Einwohner 2004, 2009 und 2012 nach Art des letzten berufsbildenden oder Hochschulabschlusses - Ergebnisse des Mikrozensus -

Wk-Nr.	Landtagswahlkreis Land		Einwohner	Darunter mit Abschluss ...					
				Lehr-/Anlern- ausbildung <sup>1)</sup>		Fachschule <sup>2)</sup>		Fachhoch-/ Hochschule <sup>3)</sup>	
				1 000	%	1 000	%	1 000	%
25	Leipzig Land 3	2004	77,1	38,1	49,4	(9,7)	(12,5)	(8,2)	(10,6)
		2009	66,1	32,6	49,4	10,7	16,3	/	/
		2012	68,4	33,0	48,2	11,4	16,7	/	/
		Veränderung in % bzw. in %-Punkten	2009 zu 2004 2012 zu 2009	-14,3 3,6	-14,4 1,2	-0,1 -1,1	(11,1) 6,4	(3,7) 0,4	/ /
26	Leipzig Land 4	2004	62,1	26,9	43,3	(8,5)	(13,8)	(7,1)	(11,5)
		2009	67,6	34,0	50,4	11,0	16,2	/	/
		2012	65,5	34,6	52,8	(8,7)	(13,2)	(7,1)	(10,9)
		Veränderung in % bzw. in %-Punkten	2009 zu 2004 2012 zu 2009	8,8 -3,0	26,5 1,7	7,0 2,4	(28,3) (-21,0)	(2,5) (-3,0)	/ /
27-33	Leipzig 1-7	2004	497,7	211,1	42,4	59,7	12,0	79,0	15,9
		2009	513,8	205,2	39,9	59,4	11,6	99,6	19,4
		2012	531,2	220,2	41,5	66,7	12,6	97,6	18,4
		Veränderung in % bzw. in %-Punkten	2009 zu 2004 2012 zu 2009	3,2 3,4	-2,8 7,3	-2,5 1,5	-0,5 12,2	-0,4 1,0	26,1 -2,0
34	Nordsachsen 1	2004	73,9	40,0	54,1	(8,3)	(11,2)	(7,1)	(9,6)
		2009	63,5	31,5	49,7	(7,4)	(11,6)	(8,5)	(13,4)
		2012	59,4	30,7	51,7	/	/	/	/
		Veränderung in % bzw. in %-Punkten	2009 zu 2004 2012 zu 2009	-14,2 -6,5	-21,1 -2,8	-4,4 1,9	(-10,9) /	(0,4) /	(20,4) /
35	Nordsachsen 2	2004	64,8	35,6	54,9	(8,0)	(12,3)	/	/
		2009	54,9	27,8	50,7	/	/	/	/
		2012	62,7	29,3	46,7	(7,7)	(12,3)	/	/
		Veränderung in % bzw. in %-Punkten	2009 zu 2004 2012 zu 2009	-15,3 14,3	-21,7 5,3	-4,1 -4,0	/ /	/ /	/ /
36	Nordsachsen 3	2004	84,0	40,6	48,3	10,3	12,2	/	/
		2009	92,2	48,7	52,8	13,3	14,4	(7,4)	(8,0)
		2012	81,8	48,0	58,7	10,5	12,9	/	/
		Veränderung in % bzw. in %-Punkten	2009 zu 2004 2012 zu 2009	9,7 -11,3	20,1 -1,5	4,5 5,9	29,7 -21,1	2,2 -1,6	/ /
37	Meißen 1	2004	61,0	30,0	49,1	(7,2)	(11,9)	/	/
		2009	71,4	39,1	54,8	10,2	14,3	/	/
		2012	57,9	31,9	55,0	(9,7)	(16,7)	/	/
		Veränderung in % bzw. in %-Punkten	2009 zu 2004 2012 zu 2009	17,1 -18,9	30,5 -18,5	5,6 0,3	(40,8) (-5,0)	(2,4) (2,4)	/ /

1) einschließlich Kollegschule, 1-jährige Schule des Gesundheitswesens, Vorbereitungsdienst für den mittleren Dienst in der öffentlichen Verwaltung;

bis 2009: einschließlich Anlernausbildung/berufliches Praktikum, Berufsvorbereitungsjahr,

2012: einschließlich Anlernausbildung/berufliches Praktikum der Geburtsjahrgänge bis 1953

2) einschließlich Meister- und Techniker Ausbildung, 2- oder 3-jährige Schule des Gesundheitswesens, Fach- oder Berufsakademie,

3) einschließlich Ingenieurschulabschluss, Abschluss Verwaltungsfachhochschule, Promotion

Noch: 11. Einwohner 2004, 2009 und 2012 nach Art des letzten berufsbildenden oder Hochschulabschlusses - Ergebnisse des Mikrozensus -

Wk-Nr.	Landtagswahlkreis Land		Einwohner	Darunter mit Abschluss ...						
				Lehr-/Anlern- ausbildung <sup>1)</sup>		Fachschule <sup>2)</sup>		Fachhoch-/ Hochschule <sup>3)</sup>		
				1 000	%	1 000	%	1 000	%	
38	Meißen 2	2004	72,0	34,1	47,3	(8,8)	(12,2)	/	/	
		2009	64,6	34,4	53,3	(8,4)	(13,0)	/	/	
		2012	54,8	30,9	56,4	(8,6)	(15,7)	/	/	
		Veränderung in % bzw. in %-Punkten	2009 zu 2004	-10,3	0,9	5,9	(-4,2)	(0,8)	/	/
		2012 zu 2009	-15,1	-10,1	3,2	(2,7)	(2,7)	/	/	
39	Meißen 3	2004	78,4	35,6	45,4	11,0	14,1	/	/	
		2009	61,6	30,8	50,0	(8,4)	(13,6)	/	/	
		2012	63,9	37,4	58,6	(9,9)	(15,5)	/	/	
		Veränderung in % bzw. in %-Punkten	2009 zu 2004	-21,5	-13,6	4,6	(-23,9)	(-0,4)	/	/
		2012 zu 2009	3,7	21,5	8,6	(17,8)	(1,9)	/	/	
40	Meißen 4	2004	56,4	21,9	38,8	(7,2)	(12,8)	(7,2)	(12,8)	
		2009	58,3	27,1	46,5	(9,0)	(15,4)	(9,0)	(15,4)	
		2012	74,3	31,1	41,8	(9,6)	(13,0)	11,9	16,0	
		Veränderung in % bzw. in %-Punkten	2009 zu 2004	3,3	23,8	7,7	(24,4)	(2,6)	(23,9)	(2,6)
		2012 zu 2009	27,4	14,5	-4,7	(7,6)	(-2,4)	(32,4)	(0,6)	
41-47	Dresden 1-7	2004	484,1	192,9	39,8	60,1	12,4	85,8	17,7	
		2009	510,3	203,8	39,9	61,2	12,0	97,5	19,1	
		2012	528,8	209,8	39,7	55,9	10,6	121,3	22,9	
		Veränderung in % bzw. in %-Punkten	2009 zu 2004	5,4	5,6	0,1	1,8	-0,4	13,6	1,4
		2012 zu 2009	3,6	2,9	-0,3	-8,6	-1,4	24,5	3,8	
48	Sächsische Schweiz- Osterzgebirge 1	2004	55,7	27,8	50,0	(7,2)	(12,9)	/	/	
		2009	51,2	25,3	49,5	(7,2)	(14,0)	/	/	
		2012	59,5	28,6	48,1	(8,8)	(14,7)	(7,6)	(12,9)	
		Veränderung in % bzw. in %-Punkten	2009 zu 2004	-7,9	-8,8	-0,5	(0,3)	(1,2)	/	/
		2012 zu 2009	16,2	13,0	-1,3	(22,1)	(0,7)	/	/	
49	Sächsische Schweiz- Osterzgebirge 2	2004	67,3	35,1	52,2	/	/	/	/	
		2009	59,5	30,8	51,8	/	/	/	/	
		2012	54,9	28,4	51,8	(7,1)	(12,9)	/	/	
		Veränderung in % bzw. in %-Punkten	2009 zu 2004	-11,7	-12,3	-0,4	/	/	/	/
		2012 zu 2009	-7,7	-7,7	0,0	/	/	/	/	
50	Sächsische Schweiz- Osterzgebirge 3	2004	81,9	40,9	50,0	10,7	13,1	(7,7)	(9,4)	
		2009	74,0	37,7	50,9	(9,6)	(13,0)	/	/	
		2012	61,2	34,9	57,0	(8,5)	(13,8)	/	/	
		Veränderung in % bzw. in %-Punkten	2009 zu 2004	-9,6	-7,9	0,9	(-10,4)	(-0,1)	/	/
		2012 zu 2009	-17,3	-7,4	6,1	(-12,0)	(0,8)	/	/	

1) einschließlich Kollegschule, 1-jährige Schule des Gesundheitswesens, Vorbereitungsdienst für den mittleren Dienst in der öffentlichen Verwaltung;

bis 2009: einschließlich Anlernausbildung/berufliches Praktikum, Berufsvorbereitungsjahr,

2012: einschließlich Anlernausbildung/berufliches Praktikum der Geburtsjahrgänge bis 1953

2) einschließlich Meister- und Techniker Ausbildung, 2- oder 3-jährige Schule des Gesundheitswesens, Fach- oder Berufsakademie,

3) einschließlich Ingenieurschulabschluss, Abschluss Verwaltungsfachhochschule, Promotion

Noch: 11. Einwohner 2004, 2009 und 2012 nach Art des letzten berufsbildenden oder Hochschulabschlusses - Ergebnisse des Mikrozensus -

Wk-Nr.	Landtagswahlkreis Land		Einwohner	Darunter mit Abschluss ...					
				Lehr-/Anlern- ausbildung <sup>1)</sup>		Fachschule <sup>2)</sup>		Fachhoch-/ Hochschule <sup>3)</sup>	
				1 000	%	1 000	%	1 000	%
51	Sächsische Schweiz- Osterzgebirge 4	2004	60,4	29,7	49,2	(7,2)	(11,9)	/	/
		2009	70,1	39,0	55,7	(8,9)	(12,7)	/	/
		2012	74,9	42,4	56,5	10,6	14,2	/	/
		Veränderung in % bzw. in %-Punkten	2009 zu 2004 2012 zu 2009	16,0 6,9	31,3 8,6	6,5 0,9	(24,3) (19,4)	(0,8) (1,5)	/
52	Bautzen 1	2004	67,9	34,5	50,9	(8,2)	(12,1)	/	/
		2009	69,4	37,2	53,7	(9,8)	(14,1)	/	/
		2012	64,8	36,5	56,3	10,6	16,4	/	/
		Veränderung in % bzw. in %-Punkten	2009 zu 2004 2012 zu 2009	2,3 -6,6	7,8 -2,0	2,8 2,6	(18,6) (8,6)	(1,9) (2,3)	/
53	Bautzen 2	2004	68,2	35,6	52,2	(9,4)	(13,8)	/	/
		2009	71,5	35,2	49,2	(9,6)	(13,4)	(7,5)	(10,4)
		2012	60,8	32,6	53,6	(8,8)	(14,4)	/	/
		Veränderung in % bzw. in %-Punkten	2009 zu 2004 2012 zu 2009	4,8 -14,9	-1,1 -7,4	-2,9 4,4	(1,9) (-8,3)	(-0,4) (1,0)	/
54	Bautzen 3	2004	70,6	35,1	49,7	(8,4)	(11,9)	/	/
		2009	61,5	32,0	51,9	(7,7)	(12,6)	(8,1)	(13,2)
		2012	70,1	35,3	50,4	10,6	15,1	/	/
		Veränderung in % bzw. in %-Punkten	2009 zu 2004 2012 zu 2009	-12,9 13,9	-9,0 10,4	2,2 -1,6	(-7,9) (36,5)	(0,7) (2,5)	/
55	Bautzen 4	2004	75,2	36,9	49,1	(8,9)	(11,9)	/	/
		2009	59,0	30,8	52,2	(7,4)	(12,6)	/	/
		2012	70,2	41,7	59,4	(9,6)	(13,7)	/	/
		Veränderung in % bzw. in %-Punkten	2009 zu 2004 2012 zu 2009	-21,5 18,9	-16,4 35,3	3,1 7,2	(-16,8) (28,9)	(0,7) (1,1)	/
56	Bautzen 5	2004	67,6	28,7	42,5	(8,1)	(12,0)	(7,7)	(11,4)
		2009	66,5	32,3	48,6	(8,9)	(13,4)	(8,7)	(13,1)
		2012	52,1	27,9	53,6	/	/	/	/
		Veränderung in % bzw. in %-Punkten	2009 zu 2004 2012 zu 2009	-1,6 -21,6	12,4 -13,6	6,1 5,0	(9,6) /	(1,4) /	(12,3) /
57	Görlitz 1	2004	78,8	37,8	48,0	(8,2)	(10,4)	/	/
		2009	84,7	42,0	49,7	14,1	16,6	/	/
		2012	80,7	46,2	57,2	10,2	12,6	/	/
		Veränderung in % bzw. in %-Punkten	2009 zu 2004 2012 zu 2009	7,4 -4,6	11,2 9,8	1,7 7,5	(70,9) -27,4	(6,2) -4,0	/

1) einschließlich Kollegschule, 1-jährige Schule des Gesundheitswesens, Vorbereitungsdienst für den mittleren Dienst in der öffentlichen Verwaltung;

bis 2009: einschließlich Anlernausbildung/berufliches Praktikum, Berufsvorbereitungsjahr,  
2012: einschließlich Anlernausbildung/berufliches Praktikum der Geburtsjahrgänge bis 1953

2) einschließlich Meister- und Techniker Ausbildung, 2- oder 3-jährige Schule des Gesundheitswesens, Fach- oder Berufsakademie,

3) einschließlich Ingenieurschulabschluss, Abschluss Verwaltungsfachhochschule, Promotion

Noch: 11. Einwohner 2004, 2009 und 2012 nach Art des letzten berufsbildenden oder Hochschulabschlusses - Ergebnisse des Mikrozensus -

Wk-Nr.	Landtagswahlkreis Land		Einwohner	Darunter mit Abschluss ...						
				Lehr-/Anlern- ausbildung <sup>1)</sup>		Fachschule <sup>2)</sup>		Fachhoch-/ Hochschule <sup>3)</sup>		
				1 000	%	1 000	%	1 000	%	
58	Görlitz 2	2004	79,3	38,5	48,5	10,8	13,7	/	/	
		2009	51,7	27,2	52,6	/	/	/	/	
		2012	60,1	32,9	54,7	/	/	(7,5)	(12,4)	
		Veränderung in % bzw. in %-Punkten	2009 zu 2004	-34,8	-29,4	4,0	/	/	/	/
		2012 zu 2009	16,2	20,8	2,1	/	/	/	/	
59	Görlitz 3	2004	82,3	43,1	52,4	(8,5)	(10,3)	/	/	
		2009	85,9	47,3	55,1	13,6	15,9	/	/	
		2012	71,4	41,2	57,7	(9,9)	(13,9)	/	/	
		Veränderung in % bzw. in %-Punkten	2009 zu 2004	4,3	9,7	2,7	(61,3)	(5,6)	/	/
		2012 zu 2009	-16,8	-12,9	2,6	(-27,3)	(-2,0)	/	/	
60	Görlitz 4	2004	65,2	37,0	56,8	(7,9)	(12,1)	/	/	
		2009	61,6	35,3	57,3	(7,8)	(12,7)	/	/	
		2012	60,5	36,1	59,6	/	/	/	/	
		Veränderung in % bzw. in %-Punkten	2009 zu 2004	-5,4	-4,6	0,5	(-1,0)	(0,6)	/	/
		2012 zu 2009	-1,8	2,2	2,3	/	/	/	/	
<b>Sachsen</b>		<b>2004</b>	<b>4 314,8</b>	<b>2 097,4</b>	<b>48,6</b>	<b>521,5</b>	<b>12,1</b>	<b>440,7</b>	<b>10,2</b>	
		<b>2009</b>	<b>4 179,1</b>	<b>2 076,6</b>	<b>49,7</b>	<b>539,2</b>	<b>12,9</b>	<b>495,6</b>	<b>11,9</b>	
		<b>2012</b>	<b>4 129,7</b>	<b>2 120,2</b>	<b>51,3</b>	<b>524,6</b>	<b>12,7</b>	<b>504,6</b>	<b>12,2</b>	
Veränderung in % bzw. in %-Punkten		<b>2009 zu 2004</b>	<b>-3,1</b>	<b>-1,0</b>	<b>1,1</b>	<b>3,4</b>	<b>0,8</b>	<b>12,5</b>	<b>1,6</b>	
		<b>2012 zu 2009</b>	<b>-1,2</b>	<b>2,1</b>	<b>1,7</b>	<b>-2,7</b>	<b>-0,2</b>	<b>1,8</b>	<b>0,4</b>	

1) einschließlich Kollegschele, 1-jährige Schule des Gesundheitswesens, Vorbereitungsdienst für den mittleren Dienst in der öffentlichen Verwaltung;

bis 2009: einschließlich Anlernausbildung/berufliches Praktikum, Berufsvorbereitungsjahr,  
2012: einschließlich Anlernausbildung/berufliches Praktikum der Geburtsjahrgänge bis 1953

2) einschließlich Meister- und Technikerausbildung, 2- oder 3-jährige Schule des Gesundheitswesens, Fach- oder Berufsakademie,

3) einschließlich Ingenieurschulabschluss, Abschluss Verwaltungsfachhochschule, Promotion

## 12. Einwohner 2004, 2009 und 2012 nach deren Beteiligung am Erwerbsleben - Ergebnisse des Mikrozensus -

Wk-Nr.	Landtagswahlkreis Land		Ein- wohner	Erwerbspersonen				Nichterwerbs- personen			
				zu- sammen	Erwerbstätige		Erwerbslose		1 000   %		
					1 000	%	1 000	%			
01	Vogtland 1	2004	69,9	37,1	30,3	43,3	/	/	32,8	46,9	
		2009	77,2	39,6	34,7	44,9	/	/	37,6	48,7	
		2012	62,9	30,0	26,2	41,7	/	/	33,0	52,3	
		Veränderung in % bzw. in %-Punkten	2009 zu 2004	10,5	6,8	14,5	1,6	/	/	14,7	1,8
		2012 zu 2009	-18,5	-24,3	-24,4	-3,2	/	/	-12,4	3,6	
02	Vogtland 2	2004	73,8	39,1	32,6	44,1	/	/	34,7	47,0	
		2009	64,8	34,7	32,1	49,5	/	/	30,2	46,5	
		2012	57,1	29,8	28,4	49,7	/	/	27,3	47,8	
		Veränderung in % bzw. in %-Punkten	2009 zu 2004	-12,1	-11,2	-1,5	5,3	/	/	-13,1	-0,5
		2012 zu 2009	-11,9	-14,0	-11,6	0,2	/	/	-9,5	1,3	
03	Vogtland 3	2004	69,0	37,0	27,8	40,2	(9,2)	(13,4)	32,0	46,4	
		2009	47,7	25,8	23,3	48,9	/	/	22,0	46,0	
		2012	67,5	36,7	34,6	51,3	/	/	30,8	45,6	
		Veränderung in % bzw. in %-Punkten	2009 zu 2004	-30,8	-30,3	-15,9	8,7	/	/	-31,4	-0,4
		2012 zu 2009	41,4	42,5	48,2	2,4	/	/	40,2	-0,4	
04	Vogtland 4	2004	52,6	26,8	19,6	37,3	(7,2)	(13,6)	25,8	49,1	
		2009	59,7	29,1	26,3	44,1	/	/	30,6	51,3	
		2012	53,7	23,9	22,0	41,0	/	/	29,7	55,4	
		Veränderung in % bzw. in %-Punkten	2009 zu 2004	13,4	8,5	34,1	6,8	/	/	18,5	2,2
		2012 zu 2009	-10,1	-17,6	-16,4	-3,1	/	/	-2,9	4,1	
05	Zwickau 1	2004	67,2	38,0	31,2	46,4	/	/	29,2	43,4	
		2009	51,5	28,3	25,7	49,9	/	/	23,2	45,0	
		2012	61,6	33,9	32,2	52,3	/	/	27,7	45,0	
		Veränderung in % bzw. in %-Punkten	2009 zu 2004	-23,3	-25,5	-17,4	3,6	/	/	-20,4	1,6
		2012 zu 2009	19,5	19,6	25,2	2,4	/	/	19,5	0,0	
06-07	Zwickau 2-3	2004	163,0	87,1	66,7	40,9	20,4	12,5	75,9	46,6	
		2009	170,8	90,5	77,9	45,6	12,6	7,4	80,3	47,0	
		2012	156,2	77,2	72,1	46,2	/	/	79,0	50,6	
		Veränderung in % bzw. in %-Punkten	2009 zu 2004	4,8	3,9	16,8	4,7	-38,2	-5,1	5,8	0,4
		2012 zu 2009	-8,6	-14,7	-7,5	0,5	/	/	-1,6	3,6	
08	Zwickau 4	2004	67,5	31,5	24,6	36,4	/	/	36,0	53,4	
		2009	68,0	34,6	30,0	44,1	/	/	33,4	49,1	
		2012	62,2	33,3	31,6	50,9	/	/	28,9	46,5	
		Veränderung in % bzw. in %-Punkten	2009 zu 2004	0,9	10,1	22,2	7,7	/	/	-7,2	-4,3
		2012 zu 2009	-8,5	-3,8	5,4	6,7	/	/	-13,4	-2,6	
09	Zwickau 5	2004	69,3	33,6	26,7	38,5	/	/	35,8	51,6	
		2009	57,2	30,7	26,6	46,5	/	/	26,6	46,4	
		2012	57,7	29,1	27,5	47,7	/	/	28,6	49,6	
		Veränderung in % bzw. in %-Punkten	2009 zu 2004	-17,5	-8,7	-0,2	8,1	/	/	-25,8	-5,2
		2012 zu 2009	0,8	-5,1	3,3	1,1	/	/	7,7	3,2	

Noch: 12. Einwohner 2004, 2009 und 2012 nach deren Beteiligung am Erwerbsleben  
- Ergebnisse des Mikrozensus -

Wk-Nr.	Landtagswahlkreis Land		Ein- wohner	Erwerbspersonen				Nichterwerbs- personen			
				zu- sammen	Erwerbstätige		Erwerbslose		1 000   in %		
					1 000	in %	1 000	in %			
10-12	Chemnitz 1-3	2004	249,7	127,4	100,2	40,1	27,1	10,9	122,3	49,0	
		2009	243,1	123,9	107,3	44,1	16,6	6,8	119,2	49,0	
		2012	242,6	115,7	103,1	42,5	12,7	5,2	126,8	52,3	
		Veränderung in % bzw. in %-Punkten	2009 zu 2004	-2,7	-2,8	7,0	4,0	-39,0	-4,1	-2,6	0,1
		2012 zu 2009	-0,2	-6,5	-4,0	-1,7	-23,4	-1,6	6,4	3,2	
13	Erzgebirge 1	2004	74,0	38,7	30,1	40,6	(8,7)	(11,7)	35,3	47,7	
		2009	95,5	52,9	47,9	50,1	/	/	42,6	44,7	
		2012	76,5	40,7	38,7	50,6	/	/	35,9	46,9	
		Veränderung in % bzw. in %-Punkten	2009 zu 2004	29,0	36,4	59,1	9,5	/	/	20,8	-3,0
		2012 zu 2009	-19,8	-23,0	-19,2	0,4	/	/	-15,9	2,2	
14	Erzgebirge 2	2004	67,2	34,2	26,9	40,0	(7,3)	(10,8)	33,0	49,2	
		2009	50,5	23,3	19,5	38,7	/	/	27,1	53,8	
		2012	51,1	26,5	23,6	46,3	/	/	24,6	48,1	
		Veränderung in % bzw. in %-Punkten	2009 zu 2004	-24,9	-31,8	-27,3	-1,3	/	/	-17,8	4,6
		2012 zu 2009	1,3	13,8	21,1	7,6	/	/	-9,5	-5,7	
15	Erzgebirge 3	2004	92,9	49,4	38,6	41,5	10,8	11,7	43,5	46,8	
		2009	77,0	41,6	36,1	46,9	/	/	35,4	46,0	
		2012	82,4	44,2	40,6	49,3	/	/	38,2	46,3	
		Veränderung in % bzw. in %-Punkten	2009 zu 2004	-17,2	-15,9	-6,4	5,4	/	/	-18,6	-0,8
		2012 zu 2009	7,0	6,4	12,4	2,4	/	/	7,8	0,3	
16	Erzgebirge 4	2004	78,6	38,9	31,2	39,6	(7,7)	(9,9)	39,7	50,5	
		2009	71,5	38,8	32,5	45,5	/	/	32,7	45,7	
		2012	75,6	40,1	37,8	50,0	/	/	35,5	47,0	
		Veränderung in % bzw. in %-Punkten	2009 zu 2004	-9,1	-0,4	4,3	5,8	/	/	-17,6	-4,7
		2012 zu 2009	5,8	3,4	16,2	4,5	/	/	8,6	1,2	
17	Erzgebirge 5	2004	88,5	49,0	40,9	46,2	(8,2)	(9,2)	39,5	44,6	
		2009	81,6	44,6	39,3	48,2	/	/	37,0	45,4	
		2012	77,4	38,6	34,8	44,9	/	/	38,8	50,1	
		Veränderung in % bzw. in %-Punkten	2009 zu 2004	-7,8	-9,0	-3,7	2,0	/	/	-6,3	0,7
		2012 zu 2009	-5,1	-13,4	-11,6	-3,3	/	/	4,8	4,8	
18	Mittelsachsen 1	2004	64,3	33,4	27,3	42,4	/	/	31,0	48,1	
		2009	66,2	29,5	26,7	40,4	/	/	36,6	55,4	
		2012	70,6	35,2	33,2	47,1	/	/	35,3	50,1	
		Veränderung in % bzw. in %-Punkten	2009 zu 2004	2,9	-11,4	-2,1	-2,1	/	/	18,3	7,2
		2012 zu 2009	6,7	19,3	24,4	6,7	/	/	-3,5	-5,3	
19	Mittelsachsen 2	2004	83,6	42,1	33,8	40,5	(8,2)	(9,8)	41,5	49,7	
		2009	75,4	36,1	31,6	42,0	/	/	39,3	52,1	
		2012	70,2	34,3	32,4	46,2	/	/	35,9	51,2	
		Veränderung in % bzw. in %-Punkten	2009 zu 2004	-9,8	-14,2	-6,5	1,5	/	/	-5,3	2,5
		2012 zu 2009	-6,9	-5,0	2,4	4,2	/	/	-8,6	-1,0	

Noch: 12. Einwohner 2004, 2009 und 2012 nach deren Beteiligung am Erwerbsleben  
- Ergebnisse des Mikrozensus -

Wk-Nr.	Landtagswahlkreis Land		Ein- wohner	Erwerbspersonen				Nichterwerbs- personen			
				zu- sammen	Erwerbstätige		Erwerbslose				
					1 000	in %	1 000	in %	1 000	in %	
20	Mittelsachsen 3	2004	78,2	38,5	30,5	39,0	(8,0)	(10,2)	39,7	50,7	
		2009	72,4	39,8	35,5	49,0	/	/	32,6	45,0	
		2012	71,3	35,6	32,5	45,6	/	/	35,7	50,1	
		Veränderung in % bzw. in %-Punkten	2009 zu 2004	-7,4	3,3	16,3	10,0	/	/	-17,9	-5,7
		2012 zu 2009	-1,6	-10,7	-8,6	-3,5	/	/	9,5	5,1	
21	Mittelsachsen 4	2004	74,1	38,4	29,6	40,0	(8,8)	(11,9)	35,7	48,1	
		2009	72,0	39,5	33,2	46,1	/	/	32,5	45,1	
		2012	58,2	29,7	25,5	43,8	/	/	28,5	49,0	
		Veränderung in % bzw. in %-Punkten	2009 zu 2004	-2,8	2,8	12,1	6,1	/	/	-8,9	-3,0
		2012 zu 2009	-19,3	-25,0	-23,4	-2,3	/	/	-12,4	3,9	
22	Mittelsachsen 5	2004	55,3	28,8	23,3	42,1	/	/	26,5	47,9	
		2009	48,7	23,7	20,3	41,7	/	/	25,0	51,3	
		2012	54,1	24,5	21,5	39,8	/	/	29,6	54,8	
		Veränderung in % bzw. in %-Punkten	2009 zu 2004	-11,9	-17,7	-12,9	-0,5	/	/	-5,7	3,4
		2012 zu 2009	11,1	3,2	6,1	-1,9	/	/	18,6	3,5	
23	Leipzig Land 1	2004	70,3	38,6	28,7	40,8	(9,9)	(14,1)	31,7	45,1	
		2009	70,6	36,3	29,5	41,8	/	/	34,3	48,6	
		2012	59,9	30,7	27,4	45,8	/	/	29,2	48,8	
		Veränderung in % bzw. in %-Punkten	2009 zu 2004	0,4	-6,0	3,1	1,1	/	/	8,3	3,5
		2012 zu 2009	-15,2	-15,5	-7,1	4,0	/	/	-14,9	0,2	
24	Leipzig Land 2	2004	73,7	38,9	31,7	43,0	(7,2)	(9,8)	34,8	47,2	
		2009	66,8	37,3	33,2	49,8	/	/	29,5	44,1	
		2012	71,0	36,4	33,6	47,3	/	/	34,6	48,7	
		Veränderung in % bzw. in %-Punkten	2009 zu 2004	-9,4	-4,1	4,8	6,7	/	/	-15,3	-3,1
		2012 zu 2009	6,2	-2,5	1,0	-2,4	/	/	17,2	4,6	
25	Leipzig Land 3	2004	77,1	42,7	35,7	46,4	/	/	34,3	44,6	
		2009	66,1	33,4	30,1	45,6	/	/	32,7	49,5	
		2012	68,4	36,7	33,3	48,6	/	/	31,7	46,3	
		Veränderung in % bzw. in %-Punkten	2009 zu 2004	-14,3	-21,9	-15,6	-0,7	/	/	-4,9	4,9
		2012 zu 2009	3,6	10,0	10,4	3,0	/	/	-2,9	-3,1	
26	Leipzig Land 4	2004	62,1	33,6	26,5	42,7	(7,1)	(11,5)	28,5	45,8	
		2009	67,6	39,5	35,7	52,8	/	/	28,0	41,5	
		2012	65,5	36,6	34,7	52,9	/	/	29,0	44,2	
		Veränderung in % bzw. in %-Punkten	2009 zu 2004	8,8	17,5	34,6	10,1	/	/	-1,5	-4,3
		2012 zu 2009	-3,0	-7,5	-2,8	0,1	/	/	3,3	2,7	
27-33	Leipzig 1-7	2004	497,7	252,6	196,6	39,5	55,9	11,2	245,1	49,3	
		2009	513,8	276,5	237,6	46,2	38,9	7,6	237,3	46,2	
		2012	531,2	281,6	254,3	47,9	27,3	5,1	249,6	47,0	
		Veränderung in % bzw. in %-Punkten	2009 zu 2004	3,2	9,5	20,9	6,7	-30,5	-3,7	-3,2	-3,1
		2012 zu 2009	3,4	1,9	7,0	1,6	-29,8	-2,4	5,2	0,8	



Noch: 12. Einwohner 2004, 2009 und 2012 nach deren Beteiligung am Erwerbsleben  
- Ergebnisse des Mikrozensus -

Wk-Nr.	Landtagswahlkreis Land		Ein- wohner	Erwerbspersonen				Nichterwerbs- personen			
				zu- sammen	Erwerbstätige		Erwerbslose				
					1 000	in %	1 000	in %	1 000	in %	
34	Nordsachsen 1	2004	73,9	39,7	29,9	40,4	(9,8)	(13,3)	34,2	46,3	
		2009	63,5	35,7	31,6	49,9	/	/	27,8	43,8	
		2012	59,4	32,9	29,6	49,8	/	/	26,4	44,5	
		Veränderung in % bzw. in %-Punkten	2009 zu 2004	-14,2	-10,2	5,8	9,4	/	/	-18,8	-2,5
		2012 zu 2009	-6,5	-7,7	-6,6	-0,1	/	/	-4,9	0,8	
35	Nordsachsen 2	2004	64,8	33,6	25,4	39,2	(8,2)	(12,6)	31,2	48,2	
		2009	54,9	26,7	22,9	41,7	/	/	28,2	51,4	
		2012	62,7	31,9	27,3	43,5	/	/	30,8	49,1	
		Veränderung in % bzw. in %-Punkten	2009 zu 2004	-15,3	-20,6	-9,8	2,5	/	/	-9,7	3,2
		2012 zu 2009	14,3	19,7	19,1	1,8	/	/	9,2	-2,3	
36	Nordsachsen 3	2004	84,0	45,6	36,4	43,3	(9,2)	(11,0)	38,4	45,7	
		2009	92,2	53,9	48,3	52,4	/	/	38,3	41,6	
		2012	81,8	46,4	42,2	51,5	/	/	35,4	43,3	
		Veränderung in % bzw. in %-Punkten	2009 zu 2004	9,7	18,2	32,7	9,1	/	/	-0,3	-4,2
		2012 zu 2009	-11,3	-14,0	-12,7	-0,8	/	/	-7,6	1,7	
37	Meißen 1	2004	61,0	29,6	23,5	38,6	/	/	31,4	51,4	
		2009	71,4	36,6	31,9	44,6	/	/	34,8	48,8	
		2012	57,9	29,6	26,1	45,1	/	/	28,4	49,0	
		Veränderung in % bzw. in %-Punkten	2009 zu 2004	17,1	23,4	35,4	6,0	/	/	11,1	-2,6
		2012 zu 2009	-18,9	-19,2	-17,9	0,5	/	/	-18,5	0,2	
38	Meißen 2	2004	72,0	39,1	30,3	42,0	(8,9)	(12,3)	32,9	45,7	
		2009	64,6	34,6	29,2	45,2	/	/	30,0	46,4	
		2012	54,8	28,8	26,8	48,8	/	/	26,0	47,4	
		Veränderung in % bzw. in %-Punkten	2009 zu 2004	-10,3	-11,5	-3,5	3,2	/	/	-8,8	0,7
		2012 zu 2009	-15,1	-16,8	-8,4	3,6	/	/	-13,3	1,0	
39	Meißen 3	2004	78,4	40,7	33,8	43,1	/	/	37,7	48,1	
		2009	61,6	33,5	29,6	48,1	/	/	28,1	45,6	
		2012	63,9	33,1	30,5	47,8	/	/	30,7	48,2	
		Veränderung in % bzw. in %-Punkten	2009 zu 2004	-21,5	-17,8	-12,4	5,0	/	/	-25,6	-2,5
		2012 zu 2009	3,7	-1,1	3,2	-0,3	/	/	9,5	2,5	
40	Meißen 4	2004	56,4	27,0	22,4	39,7	/	/	29,4	52,1	
		2009	58,3	28,3	26,0	44,5	/	/	30,0	51,4	
		2012	74,3	34,9	33,3	44,8	/	/	39,4	53,0	
		Veränderung in % bzw. in %-Punkten	2009 zu 2004	3,3	4,9	15,8	4,8	/	/	1,9	-0,7
		2012 zu 2009	27,4	23,1	28,1	0,2	/	/	31,3	1,6	
41-47	Dresden 1-7	2004	484,1	259,3	215,5	44,5	43,8	9,1	224,8	46,4	
		2009	510,3	275,6	249,9	49,0	25,7	5,0	234,7	46,0	
		2012	528,8	281,7	263,5	49,8	18,2	3,4	247,0	46,7	
		Veränderung in % bzw. in %-Punkten	2009 zu 2004	5,4	6,3	16,0	4,5	-41,4	-4,0	4,4	-0,4
		2012 zu 2009	3,6	2,2	5,4	0,9	-29,1	-1,6	5,3	0,7	

Noch: 12. Einwohner 2004, 2009 und 2012 nach deren Beteiligung am Erwerbsleben  
- Ergebnisse des Mikrozensus -

Wk-Nr.	Landtagswahlkreis Land		Ein- wohner	Erwerbspersonen				Nichterwerbs- personen		
				zu- sammen	Erwerbstätige		Erwerbslose			
					1 000	in %	1 000	in %	1 000	in %
48	Sächsische Schweiz- Osterzgebirge 1	2004	55,7	30,7	26,1	46,8	/	/	24,9	44,8
		2009	51,2	28,7	24,7	48,3	/	/	22,5	43,9
		2012	59,5	30,9	29,1	48,9	/	/	28,6	48,0
	Veränderung in % bzw. in %-Punkten	2009 zu 2004	-7,9	-6,5	-5,1	1,4	/	/	-9,8	-0,9
		2012 zu 2009	16,2	7,7	17,7	0,7	/	/	27,0	4,1
49	Sächsische Schweiz- Osterzgebirge 2	2004	67,3	36,3	31,4	46,6	/	/	31,1	46,1
		2009	59,5	29,8	26,9	45,2	/	/	29,7	49,9
		2012	54,9	31,1	30,2	54,9	/	/	23,8	43,3
	Veränderung in % bzw. in %-Punkten	2009 zu 2004	-11,7	-17,9	-14,3	-1,4	/	/	-4,4	3,8
		2012 zu 2009	-7,7	4,5	12,2	9,7	/	/	-19,9	-6,6
50	Sächsische Schweiz- Osterzgebirge 3	2004	81,9	41,1	34,6	42,2	/	/	40,8	49,8
		2009	74,0	36,6	30,4	41,1	/	/	37,3	50,5
		2012	61,2	30,2	27,7	45,2	/	/	31,0	50,6
	Veränderung in % bzw. in %-Punkten	2009 zu 2004	-9,6	-10,9	-12,1	-1,1	/	/	-8,4	0,7
		2012 zu 2009	-17,3	-17,6	-9,0	4,1	/	/	-17,0	0,2
51	Sächsische Schweiz- Osterzgebirge 4	2004	60,4	29,6	23,2	38,3	/	/	30,8	51,0
		2009	70,1	38,5	32,5	46,4	/	/	31,6	45,0
		2012	74,9	35,1	32,2	43,0	/	/	39,8	53,2
	Veränderung in % bzw. in %-Punkten	2009 zu 2004	16,0	30,3	40,5	8,1	/	/	2,4	-6,0
		2012 zu 2009	6,9	-8,9	-1,1	-3,5	/	/	26,2	8,1
52	Bautzen 1	2004	67,9	37,3	28,4	41,8	(8,9)	(13,1)	30,6	45,0
		2009	69,4	36,3	32,7	47,2	/	/	33,1	47,7
		2012	64,8	33,8	30,9	47,6	/	/	31,1	47,9
	Veränderung in % bzw. in %-Punkten	2009 zu 2004	2,3	-2,6	15,4	5,4	/	/	8,2	2,6
		2012 zu 2009	-6,6	-7,1	-5,8	0,4	/	/	-6,0	0,3
53	Bautzen 2	2004	68,2	39,0	32,7	48,0	/	/	29,2	42,8
		2009	71,5	40,9	37,6	52,6	/	/	30,6	42,8
		2012	60,8	31,4	29,8	49,1	/	/	29,4	48,4
	Veränderung in % bzw. in %-Punkten	2009 zu 2004	4,8	4,7	14,8	4,6	/	/	4,9	0,0
		2012 zu 2009	-14,9	-23,2	-20,6	-3,5	/	/	-3,8	5,6
54	Bautzen 3	2004	70,6	36,7	30,2	42,8	/	/	33,9	48,0
		2009	61,5	32,7	29,0	47,1	/	/	28,8	46,8
		2012	70,1	36,1	33,3	47,5	/	/	34,0	48,5
	Veränderung in % bzw. in %-Punkten	2009 zu 2004	-12,9	-10,9	-4,0	4,3	/	/	-15,0	-1,2
		2012 zu 2009	13,9	10,3	14,8	0,4	/	/	18,0	1,7
55	Bautzen 4	2004	75,2	38,0	27,8	37,0	10,1	13,5	37,2	49,5
		2009	59,0	29,1	22,9	38,8	/	/	30,0	50,7
		2012	70,2	30,8	27,8	39,5	/	/	39,4	56,1
	Veränderung in % bzw. in %-Punkten	2009 zu 2004	-21,5	-23,4	-17,7	1,8	/	/	-19,5	1,2
		2012 zu 2009	18,9	5,9	21,2	0,7	/	/	31,6	5,4

Noch: 12. Einwohner 2004, 2009 und 2012 nach deren Beteiligung am Erwerbsleben  
- Ergebnisse des Mikrozensus -

Wk-Nr.	Landtagswahlkreis Land		Ein- wohner	Erwerbspersonen				Nichterwerbs- personen			
				zu- sammen	Erwerbstätige		Erwerbslose				
					1 000	in %	1 000	in %	1 000	in %	
56	Bautzen 5	2004	67,6	33,7	26,6	39,4	(7,1)	(10,5)	33,8	50,1	
		2009	66,5	30,7	26,5	39,8	/	/	35,8	53,9	
		2012	52,1	25,1	22,7	43,6	/	/	27,0	51,8	
		Veränderung in % bzw. in %-Punkten	2009 zu 2004	-1,6	-9,1	-0,5	0,4	/	/	5,9	3,8
		2012 zu 2009	-21,6	-18,1	-14,3	3,7	/	/	-24,7	-2,1	
57	Görlitz 1	2004	78,8	41,8	31,2	39,6	10,7	13,5	37,0	46,9	
		2009	84,7	42,4	37,7	44,5	/	/	42,2	49,9	
		2012	80,7	38,5	36,3	44,9	/	/	42,2	52,3	
		Veränderung in % bzw. in %-Punkten	2009 zu 2004	7,4	1,4	20,8	4,9	/	/	14,2	3,0
		2012 zu 2009	-4,6	-9,2	-3,7	0,5	/	/	-0,1	2,4	
58	Görlitz 2	2004	79,3	37,8	26,6	33,5	11,2	14,1	41,5	52,4	
		2009	51,7	23,4	19,9	38,4	/	/	28,3	54,7	
		2012	60,1	28,2	24,2	40,3	/	/	31,9	53,1	
		Veränderung in % bzw. in %-Punkten	2009 zu 2004	-34,8	-37,9	-25,2	4,9	/	/	-31,9	2,3
		2012 zu 2009	16,2	20,2	21,9	1,9	/	/	12,8	-1,6	
59	Görlitz 3	2004	82,3	41,1	31,5	38,3	(9,6)	(11,6)	41,2	50,1	
		2009	85,9	46,6	39,6	46,1	(7,0)	(8,2)	39,3	45,7	
		2012	71,4	35,1	31,6	44,3	/	/	36,3	50,9	
		Veränderung in % bzw. in %-Punkten	2009 zu 2004	4,3	13,4	25,7	7,8	(-26,8)	(-3,5)	-4,8	-4,4
		2012 zu 2009	-16,8	-24,7	-20,1	-1,8	/	/	-7,5	5,1	
60	Görlitz 4	2004	65,2	31,2	21,9	33,6	(9,3)	(14,3)	33,9	52,1	
		2009	61,6	29,9	23,2	37,7	/	/	31,7	51,4	
		2012	60,5	30,8	27,1	44,8	/	/	29,7	49,1	
		Veränderung in % bzw. in %-Punkten	2009 zu 2004	-5,4	-4,2	6,1	4,1	/	/	-6,5	-0,6
		2012 zu 2009	-1,8	2,9	16,8	7,2	/	/	-6,3	-2,4	
<b>Sachsen</b>		<b>2004</b>	<b>4 314,8</b>	<b>2 244,1</b>	<b>1 779,8</b>	<b>41,2</b>	<b>464,2</b>	<b>10,8</b>	<b>2 070,7</b>	<b>48,0</b>	
		<b>2009</b>	<b>4 179,1</b>	<b>2 200,6</b>	<b>1 926,0</b>	<b>46,1</b>	<b>274,6</b>	<b>6,6</b>	<b>1 978,5</b>	<b>47,3</b>	
		<b>2012</b>	<b>4 129,7</b>	<b>2 117,4</b>	<b>1 943,7</b>	<b>47,1</b>	<b>173,7</b>	<b>4,2</b>	<b>2 012,3</b>	<b>48,7</b>	
		<b>Veränderung in % bzw. in %-Punkten</b>	<b>2009 zu 2004</b>	<b>-3,1</b>	<b>-1,9</b>	<b>8,2</b>	<b>4,8</b>	<b>-40,8</b>	<b>-4,2</b>	<b>-4,5</b>	<b>-0,6</b>
		<b>2012 zu 2009</b>	<b>-1,2</b>	<b>-3,8</b>	<b>0,9</b>	<b>1,0</b>	<b>-36,7</b>	<b>-2,4</b>	<b>1,7</b>	<b>1,4</b>	

**13. Erwerbstätige 2004, 2009 und 2012 nach Wirtschaftsbereichen<sup>1)</sup> (in 1 000)**  
**- Ergebnisse des Mikrozensus -**

Wk-Nr.	Landtagswahlkreis Land		Erwerbstätige		Produzierendes Gewerbe	Handel, Gastgewerbe, Verkehr <sup>2)</sup>	Land- und Forstwirtschaft, Fischerei	Sonstige Dienstleistungen	
			zu- sammen	je 100 Erwerbs- personen					
01	Vogtland 1	2004	30,3	81,6	10,5	(8,3)	/	11,3	
		2009	34,7	87,6	11,7	(8,1)	/	14,8	
		2012	26,2	87,5	(7,9)	(7,3)	/	10,8	
		Veränderung in % bzw. in %-Punkten	2009 zu 2004	14,5	5,9	12,1	(-1,8)	/	30,9
		2012 zu 2009	-24,4	-0,1	(-32,4)	(-10,6)	/	-27,2	
02	Vogtland 2	2004	32,6	83,3	11,7	/	/	13,0	
		2009	32,1	92,5	10,6	/	/	15,2	
		2012	28,4	95,1	10,4	/	/	11,3	
		Veränderung in % bzw. in %-Punkten	2009 zu 2004	-1,5	9,2	-9,5	/	/	17,2
		2012 zu 2009	-11,6	2,6	-1,9	/	/	-26,0	
03	Vogtland 3	2004	27,8	75,0	12,6	/	/	10,5	
		2009	23,3	90,6	(9,9)	/	/	(8,0)	
		2012	34,6	94,2	14,0	(8,2)	/	12,0	
		Veränderung in % bzw. in %-Punkten	2009 zu 2004	-15,9	15,5	(-21,6)	/	/	(-24,1)
		2012 zu 2009	48,2	3,7	(41,7)	/	/	(51,1)	
04	Vogtland 4	2004	19,6	73,3	(8,4)	/	/	(7,1)	
		2009	26,3	90,5	10,6	/	/	10,5	
		2012	22,0	91,9	/	/	/	(9,3)	
		Veränderung in % bzw. in %-Punkten	2009 zu 2004	34,1	17,2	(26,6)	/	/	(46,9)
		2012 zu 2009	-16,4	1,4	/	/	/	(-11,2)	
05	Zwickau 1	2004	31,2	81,9	11,9	/	/	12,7	
		2009	25,7	90,8	10,2	/	/	10,5	
		2012	32,2	95,1	13,6	(7,1)	/	11,3	
		Veränderung in % bzw. in %-Punkten	2009 zu 2004	-17,4	8,9	-14,0	/	/	-17,3
		2012 zu 2009	25,2	4,3	32,7	/	/	7,8	
06-07	Zwickau 2-3	2004	66,7	76,6	21,5	16,9	/	27,3	
		2009	77,9	86,1	24,7	17,0	/	35,0	
		2012	72,1	93,4	23,1	15,1	/	32,9	
		Veränderung in % bzw. in %-Punkten	2009 zu 2004	16,8	9,5	14,5	0,9	/	28,1
		2012 zu 2009	-7,5	7,3	-6,3	-11,3	/	-5,9	
08	Zwickau 4	2004	24,6	78,1	(9,3)	/	/	(8,5)	
		2009	30,0	86,6	11,5	(7,2)	/	11,1	
		2012	31,6	95,0	12,1	(8,1)	/	11,2	
		Veränderung in % bzw. in %-Punkten	2009 zu 2004	22,2	8,6	(23,0)	/	/	(30,9)
		2012 zu 2009	5,4	8,4	5,2	(13,5)	/	1,5	
09	Zwickau 5	2004	26,7	79,4	10,9	/	/	(8,8)	
		2009	26,6	86,8	(9,8)	/	/	10,6	
		2012	27,5	94,5	(9,5)	(7,3)	/	10,3	
		Veränderung in % bzw. in %-Punkten	2009 zu 2004	-0,2	7,4	(-10,1)	/	/	(20,4)
		2012 zu 2009	3,3	7,7	(-3,3)	/	/	-2,7	

1) siehe Definitionen und Erläuterungen ab Seite 256

2) ab 2009: einschließlich Information und Kommunikation

Noch: 13. Erwerbstätige 2004, 2009 und 2012 nach Wirtschaftsbereichen<sup>1)</sup> (in 1 000)  
- Ergebnisse des Mikrozensus -

Wk-Nr.	Landtagswahlkreis Land		Erwerbstätige		Produzierendes Gewerbe	Handel, Gast- gewerbe, Verkehr <sup>2)</sup>	Land- und Forstwirt- schaft, Fischerei	Sonstige Dienst- leistungen
			zu- sammen	je 100 Erwerbs- personen				
10-12	Chemnitz 1-3	2004	100,2	78,7	28,0	24,4	/	47,4
		2009	107,3	86,6	28,3	25,9	/	51,9
		2012	103,1	89,0	26,6	26,5	/	49,3
	Veränderung in % bzw. in %-Punkten	2009 zu 2004	7,0	7,9	1,1	5,9	/	9,4
		2012 zu 2009	-4,0	2,4	-5,9	2,6	/	-5,0
13	Erzgebirge 1	2004	30,1	77,6	10,4	/	/	13,0
		2009	47,9	90,6	20,2	10,2	/	16,9
		2012	38,7	95,2	16,3	(7,5)	/	14,6
	Veränderung in % bzw. in %-Punkten	2009 zu 2004	59,1	12,9	94,5	/	/	30,6
		2012 zu 2009	-19,2	4,6	-19,3	(-26,4)	/	-13,9
14	Erzgebirge 2	2004	26,9	78,7	10,9	/	/	(9,8)
		2009	19,5	83,8	(7,4)	/	/	(9,0)
		2012	23,6	89,2	10,4	/	/	(7,3)
	Veränderung in % bzw. in %-Punkten	2009 zu 2004	-27,3	5,1	(-32,3)	/	/	(-8,7)
		2012 zu 2009	21,1	5,3	(41,2)	/	/	(-18,8)
15	Erzgebirge 3	2004	38,6	78,1	15,9	(8,6)	/	13,4
		2009	36,1	86,9	13,8	(7,2)	/	14,5
		2012	40,6	91,8	14,3	(9,9)	/	15,7
	Veränderung in % bzw. in %-Punkten	2009 zu 2004	-6,4	8,8	-13,3	(-15,4)	/	8,4
		2012 zu 2009	12,4	4,9	3,8	(37,1)	/	7,9
16	Erzgebirge 4	2004	31,2	80,1	12,3	/	/	11,9
		2009	32,5	83,8	14,0	/	/	12,9
		2012	37,8	94,2	15,3	(9,1)	/	12,7
	Veränderung in % bzw. in %-Punkten	2009 zu 2004	4,3	3,7	13,7	/	/	8,4
		2012 zu 2009	16,2	10,4	9,3	/	/	-1,3
17	Erzgebirge 5	2004	40,9	83,4	15,9	(8,0)	/	15,6
		2009	39,3	88,2	15,6	(7,7)	/	14,9
		2012	34,8	90,1	13,7	(7,8)	/	12,0
	Veränderung in % bzw. in %-Punkten	2009 zu 2004	-3,7	4,9	-1,9	(-3,6)	/	-4,7
		2012 zu 2009	-11,6	1,9	-12,2	(2,2)	/	-19,4
18	Mittelsachsen 1	2004	27,3	81,8	(9,2)	/	/	11,4
		2009	26,7	90,4	(8,9)	(7,5)	/	(9,6)
		2012	33,2	94,3	11,1	(8,8)	/	12,2
	Veränderung in % bzw. in %-Punkten	2009 zu 2004	-2,1	8,6	(-3,0)	/	/	(-16,0)
		2012 zu 2009	24,4	3,8	(24,3)	(17,3)	/	(27,5)
19	Mittelsachsen 2	2004	33,8	80,4	13,1	(7,3)	/	11,7
		2009	31,6	87,7	11,9	(7,1)	/	11,6
		2012	32,4	94,6	13,7	(8,0)	/	(9,7)
	Veränderung in % bzw. in %-Punkten	2009 zu 2004	-6,5	7,3	-9,1	(-2,8)	/	-0,9
		2012 zu 2009	2,4	6,9	15,8	(12,8)	/	(-16,2)

1) siehe Definitionen und Erläuterungen ab Seite 256

2) ab 2009: einschließlich Information und Kommunikation

Noch: 13. Erwerbstätige 2004, 2009 und 2012 nach Wirtschaftsbereichen<sup>1)</sup> (in 1 000)  
- Ergebnisse des Mikrozensus -

Wk-Nr.	Landtagswahlkreis Land		Erwerbstätige		Produzierendes Gewerbe	Handel, Gast- gewerbe, Verkehr <sup>2)</sup>	Land- und Forstwirt- schaft, Fischerei	Sonstige Dienst- leistungen	
			zu- sammen	je 100 Erwerbs- personen					
20	Mittelsachsen 3	2004	30,5	79,2	11,7	/	/	11,4	
		2009	35,5	89,1	11,3	(8,4)	/	14,5	
		2012	32,5	91,3	10,7	(8,3)	/	12,1	
		Veränderung in % bzw. in %-Punkten	2009 zu 2004	16,3	9,9	-3,7	/	/	26,6
		2012 zu 2009	-8,6	2,1	-5,1	(-0,7)	/	-16,6	
21	Mittelsachsen 4	2004	29,6	77,1	(9,4)	(7,1)	/	12,0	
		2009	33,2	84,1	12,1	(8,6)	/	10,8	
		2012	25,5	85,8	(9,2)	(7,3)	/	(8,3)	
		Veränderung in % bzw. in %-Punkten	2009 zu 2004	12,1	6,9	(29,4)	(22,0)	/	-10,5
		2012 zu 2009	-23,4	1,8	(-24,5)	(-15,1)	/	(-22,5)	
22	Mittelsachsen 5	2004	23,3	80,9	(7,4)	/	/	(8,3)	
		2009	20,3	85,6	(8,2)	/	/	(7,6)	
		2012	21,5	88,0	(9,2)	/	/	/	
		Veränderung in % bzw. in %-Punkten	2009 zu 2004	-12,9	4,7	(10,3)	/	/	(-9,0)
		2012 zu 2009	6,1	2,4	(12,4)	/	/	/	
23	Leipzig Land 1	2004	28,7	74,2	(9,5)	/	/	12,1	
		2009	29,5	81,4	(8,4)	/	/	13,5	
		2012	27,4	89,5	(7,4)	/	/	12,7	
		Veränderung in % bzw. in %-Punkten	2009 zu 2004	3,1	7,2	(-11,0)	/	/	11,5
		2012 zu 2009	-7,1	8,1	(-12,4)	/	/	-5,7	
24	Leipzig Land 2	2004	31,7	81,5	(9,9)	(7,4)	/	14,1	
		2009	33,2	89,0	10,0	(7,1)	/	15,5	
		2012	33,6	92,2	(9,9)	(7,4)	/	15,6	
		Veränderung in % bzw. in %-Punkten	2009 zu 2004	4,8	7,5	(0,9)	(-4,1)	/	10,0
		2012 zu 2009	1,0	3,2	(-0,8)	(3,8)	/	0,6	
25	Leipzig Land 3	2004	35,7	83,6	11,2	(8,2)	/	15,3	
		2009	30,1	90,3	(8,5)	/	/	14,1	
		2012	33,3	90,6	11,0	(8,2)	/	13,2	
		Veränderung in % bzw. in %-Punkten	2009 zu 2004	-15,6	6,7	(-24,2)	/	/	-7,7
		2012 zu 2009	10,4	0,3	(28,7)	/	/	-6,4	
26	Leipzig Land 4	2004	26,5	78,8	(7,3)	/	/	12,7	
		2009	35,7	90,2	(9,0)	(8,9)	/	16,7	
		2012	34,7	94,9	10,8	(8,7)	/	14,2	
		Veränderung in % bzw. in %-Punkten	2009 zu 2004	34,6	11,4	(23,4)	/	/	31,3
		2012 zu 2009	-2,8	4,6	(20,9)	(-1,7)	/	-14,8	
27-33	Leipzig 1-7	2004	196,6	77,9	42,0	51,7	/	101,0	
		2009	237,6	85,9	44,2	69,1	/	123,1	
		2012	254,3	90,3	45,6	75,3	/	132,5	
		Veränderung in % bzw. in %-Punkten	2009 zu 2004	20,9	8,1	5,2	33,6	/	21,9
		2012 zu 2009	7,0	4,4	3,2	8,9	/	7,7	

1) siehe Definitionen und Erläuterungen ab Seite 256

2) ab 2009: einschließlich Information und Kommunikation

Noch: 13. Erwerbstätige 2004, 2009 und 2012 nach Wirtschaftsbereichen<sup>1)</sup> (in 1 000)  
- Ergebnisse des Mikrozensus -

Wk-Nr.	Landtagswahlkreis Land		Erwerbstätige		Produzierendes Gewerbe	Handel, Gast- gewerbe, Verkehr <sup>2)</sup>	Land- und Forstwirt- schaft, Fischerei	Sonstige Dienst- leistungen	
			zu- sammen	je 100 Erwerbs- personen					
34	Nordsachsen 1	2004	29,9	75,2	(7,8)	(8,7)	/	12,2	
		2009	31,6	88,6	(9,5)	(7,3)	/	14,2	
		2012	29,6	89,8	(7,2)	(9,4)	/	12,4	
		Veränderung in % bzw. in %-Punkten	2009 zu 2004	5,8	13,4	(23,0)	(-16,1)	/	16,7
		2012 zu 2009	-6,6	1,1	(-24,5)	(29,9)	/	-12,9	
35	Nordsachsen 2	2004	25,4	75,6	(7,9)	(7,3)	/	(9,7)	
		2009	22,9	85,9	/	/	/	(9,8)	
		2012	27,3	85,5	(7,8)	(8,0)	/	10,2	
		Veränderung in % bzw. in %-Punkten	2009 zu 2004	-9,8	10,3	/	/	/	(0,9)
		2012 zu 2009	19,1	-0,4	/	/	/	(4,7)	
36	Nordsachsen 3	2004	36,4	79,8	11,6	(8,6)	/	14,8	
		2009	48,3	89,6	15,2	(10,0)	/	20,6	
		2012	42,2	90,9	12,8	(9,4)	/	18,1	
		Veränderung in % bzw. in %-Punkten	2009 zu 2004	32,7	9,8	30,8	(15,5)	/	39,7
		2012 zu 2009	-12,7	1,3	-15,7	(-5,3)	/	-12,6	
37	Meißen 1	2004	23,5	79,4	/	(7,2)	/	(9,1)	
		2009	31,9	87,1	11,5	(7,4)	/	12,1	
		2012	26,1	88,5	(8,0)	/	/	10,6	
		Veränderung in % bzw. in %-Punkten	2009 zu 2004	35,4	7,7	/	(2,3)	/	(32,5)
		2012 zu 2009	-17,9	1,3	(-30,0)	/	/	-12,4	
38	Meißen 2	2004	30,3	77,3	10,4	(7,8)	/	11,3	
		2009	29,2	84,4	10,5	(8,3)	/	(8,9)	
		2012	26,8	92,9	11,0	/	/	(8,8)	
		Veränderung in % bzw. in %-Punkten	2009 zu 2004	-3,5	7,0	1,1	(5,4)	/	(-21,9)
		2012 zu 2009	-8,4	8,5	4,2	/	/	(-1,1)	
39	Meißen 3	2004	33,8	82,9	12,3	10,7	/	10,6	
		2009	29,6	88,4	(9,4)	(7,8)	/	12,1	
		2012	30,5	92,2	(9,0)	(7,1)	/	13,9	
		Veränderung in % bzw. in %-Punkten	2009 zu 2004	-12,4	5,5	(-23,4)	(-27,3)	/	14,1
		2012 zu 2009	3,2	3,8	(-4,3)	(-8,7)	/	14,6	
40	Meißen 4	2004	22,4	83,0	(7,0)	/	/	(9,6)	
		2009	26,0	91,7	(9,1)	/	/	11,5	
		2012	33,3	95,3	11,3	/	/	15,2	
		Veränderung in % bzw. in %-Punkten	2009 zu 2004	15,8	8,6	(29,0)	/	/	(19,1)
		2012 zu 2009	28,1	3,7	(24,2)	/	/	32,6	
41-47	Dresden 1-7	2004	215,5	83,1	49,7	52,4	/	110,1	
		2009	249,9	90,7	52,3	60,6	/	136,4	
		2012	263,5	93,5	53,6	67,2	/	142,4	
		Veränderung in % bzw. in %-Punkten	2009 zu 2004	16,0	7,6	5,2	15,8	/	23,9
		2012 zu 2009	5,4	2,9	2,5	10,8	/	4,4	

1) siehe Definitionen und Erläuterungen ab Seite 256

2) ab 2009: einschließlich Information und Kommunikation

Noch: 13. Erwerbstätige 2004, 2009 und 2012 nach Wirtschaftsbereichen<sup>1)</sup> (in 1 000)  
- Ergebnisse des Mikrozensus -

Wk-Nr.	Landtagswahlkreis Land		Erwerbstätige		Produzierendes Gewerbe	Handel, Gastgewerbe, Verkehr <sup>2)</sup>	Land- und Forstwirtschaft, Fischerei	Sonstige Dienstleistungen
			zusammen	je 100 Erwerbs- personen				
48	Sächsische Schweiz- Osterzgebirge 1	2004	26,1	84,8	(8,3)	/	/	11,8
		2009	24,7	86,1	/	(7,1)	/	10,9
		2012	29,1	94,1	(8,6)	/	/	13,5
	Veränderung in % bzw. in %-Punkten	2009 zu 2004	-5,1	1,2	/	/	/	-7,9
		2012 zu 2009	17,7	8,1	/	/	/	23,9
49	Sächsische Schweiz- Osterzgebirge 2	2004	31,4	86,5	12,1	/	/	11,5
		2009	26,9	90,3	(8,3)	/	/	13,1
		2012	30,2	97,0	10,4	/	/	13,0
	Veränderung in % bzw. in %-Punkten	2009 zu 2004	-14,3	3,8	(-31,8)	/	/	13,8
		2012 zu 2009	12,2	6,7	(26,4)	/	/	-0,4
50	Sächsische Schweiz- Osterzgebirge 3	2004	34,6	84,1	10,3	(7,7)	/	16,0
		2009	30,4	82,9	(9,7)	(7,9)	/	12,2
		2012	27,7	91,6	(7,5)	(8,4)	/	11,6
	Veränderung in % bzw. in %-Punkten	2009 zu 2004	-12,1	-1,1	(-5,5)	(2,7)	/	-23,9
		2012 zu 2009	-9,0	8,6	(-22,7)	(5,7)	/	-4,7
51	Sächsische Schweiz- Osterzgebirge 4	2004	23,2	78,3	(7,9)	/	/	(9,1)
		2009	32,5	84,4	12,2	(8,1)	/	11,1
		2012	32,2	91,7	12,0	(7,4)	/	11,9
	Veränderung in % bzw. in %-Punkten	2009 zu 2004	40,5	6,2	(55,7)	/	/	(22,9)
		2012 zu 2009	-1,1	7,3	-1,9	(-8,5)	/	6,9
52	Bautzen 1	2004	28,4	76,1	10,8	/	/	10,1
		2009	32,7	90,1	11,3	/	/	14,3
		2012	30,9	91,4	13,3	(7,3)	/	10,1
	Veränderung in % bzw. in %-Punkten	2009 zu 2004	15,4	14,0	4,8	/	/	41,9
		2012 zu 2009	-5,8	1,3	17,6	/	/	-29,2
53	Bautzen 2	2004	32,7	83,8	10,8	(7,8)	/	13,5
		2009	37,6	91,9	13,4	(8,6)	/	14,1
		2012	29,8	95,1	11,1	/	/	11,2
	Veränderung in % bzw. in %-Punkten	2009 zu 2004	14,8	8,1	24,2	(11,0)	/	4,3
		2012 zu 2009	-20,6	3,2	-17,3	/	/	-20,5
54	Bautzen 3	2004	30,2	82,2	12,4	/	/	10,4
		2009	29,0	88,5	10,1	/	/	12,4
		2012	33,3	92,2	13,1	/	/	12,5
	Veränderung in % bzw. in %-Punkten	2009 zu 2004	-4,0	6,4	-18,4	/	/	19,4
		2012 zu 2009	14,8	3,6	30,0	/	/	0,6
55	Bautzen 4	2004	27,8	73,3	(9,9)	/	/	12,7
		2009	22,9	78,8	(7,9)	/	/	(9,4)
		2012	27,8	90,2	12,0	/	/	10,7
	Veränderung in % bzw. in %-Punkten	2009 zu 2004	-17,7	5,5	(-20,3)	/	/	(-25,7)
		2012 zu 2009	21,2	11,4	(51,8)	/	/	(13,5)

1) siehe Definitionen und Erläuterungen ab Seite 256

2) ab 2009: einschließlich Information und Kommunikation



Noch: 13. Erwerbstätige 2004, 2009 und 2012 nach Wirtschaftsbereichen<sup>1)</sup> (in 1 000)  
- Ergebnisse des Mikrozensus -

Wk-Nr.	Landtagswahlkreis Land		Erwerbstätige		Produzierendes Gewerbe	Handel, Gastgewerbe, Verkehr <sup>2)</sup>	Land- und Forstwirtschaft, Fischerei	Sonstige Dienstleistungen	
			zu- sammen	je 100 Erwerbs- personen					
56	Bautzen 5	2004	26,6	78,9	(8,6)	/	/	11,2	
		2009	26,5	86,4	/	/	/	13,3	
		2012	22,7	90,4	/	/	/	(10,0)	
		Veränderung in % bzw. in %-Punkten	2009 zu 2004	-0,5	7,5	/	/	/	18,5
		2012 zu 2009	-14,3	4,0	/	/	/	(-25,2)	
57	Görlitz 1	2004	31,2	74,5	12,1	/	/	12,5	
		2009	37,7	88,7	13,6	/	/	16,9	
		2012	36,3	94,2	13,7	/	/	15,6	
		Veränderung in % bzw. in %-Punkten	2009 zu 2004	20,8	14,2	13,2	/	/	35,5
		2012 zu 2009	-3,7	5,4	0,4	/	/	-7,5	
58	Görlitz 2	2004	26,6	70,4	(8,6)	/	/	12,5	
		2009	19,9	84,8	/	/	/	10,4	
		2012	24,2	86,0	/	/	/	11,0	
		Veränderung in % bzw. in %-Punkten	2009 zu 2004	-25,2	14,4	/	/	/	-16,3
		2012 zu 2009	21,9	1,2	/	/	/	5,9	
59	Görlitz 3	2004	31,5	76,7	11,4	/	/	12,7	
		2009	39,6	84,9	14,1	(8,4)	/	15,5	
		2012	31,6	90,1	(9,4)	/	/	13,4	
		Veränderung in % bzw. in %-Punkten	2009 zu 2004	25,7	8,3	24,0	/	/	22,2
		2012 zu 2009	-20,1	5,2	(-33,6)	/	/	-13,6	
60	Görlitz 4	2004	21,9	70,1	(8,1)	/	/	(8,3)	
		2009	23,2	77,6	/	/	/	11,5	
		2012	27,1	88,1	(9,1)	/	/	12,1	
		Veränderung in % bzw. in %-Punkten	2009 zu 2004	6,1	7,5	/	/	/	(38,8)
		2012 zu 2009	16,8	10,5	/	/	/	4,8	
	<b>Sachsen</b>	<b>2004</b>	<b>1 779,8</b>	<b>79,3</b>	<b>565,0</b>	<b>413,7</b>	<b>41,0</b>	<b>760,1</b>	
		<b>2009</b>	<b>1 926,0</b>	<b>87,5</b>	<b>578,0</b>	<b>450,7</b>	<b>32,9</b>	<b>864,3</b>	
		<b>2012</b>	<b>1 943,7</b>	<b>91,8</b>	<b>585,2</b>	<b>481,4</b>	<b>31,6</b>	<b>845,5</b>	
	<b>Veränderung in % bzw.</b>	<b>2009 zu 2004</b>	<b>8,2</b>	<b>8,2</b>	<b>2,3</b>	<b>8,9</b>	<b>-19,6</b>	<b>13,7</b>	
	<b>in %-Punkten</b>	<b>2012 zu 2009</b>	<b>0,9</b>	<b>4,3</b>	<b>1,2</b>	<b>6,8</b>	<b>-4,0</b>	<b>-2,2</b>	

1) siehe Definitionen und Erläuterungen ab Seite 256

2) ab 2009: einschließlich Information und Kommunikation

### 14. Erwerbstätige 2004, 2009 und 2012 nach ihrer Stellung im Beruf<sup>1)</sup> - Ergebnisse des Mikrozensus -

Wk-Nr.	Landtagswahlkreis Land		Erwerbs-	Arbeiter, Angestellte und Beamte		Selbstständige	
			tätige	1 000	%	1 000	%
01	Vogtland 1	2004	30,3	27,7	91,4	/	/
		2009	34,7	30,8	88,9	/	/
		2012	26,2	23,3	88,9	/	/
	Veränderung in % bzw. in %-Punkten	2009 zu 2004	14,5	11,5	-2,4	/	/
		2012 zu 2009	-24,4	-24,4	0,0	/	/
02	Vogtland 2	2004	32,6	29,8	91,7	/	/
		2009	32,1	27,5	85,8	/	/
		2012	28,4	25,0	88,1	/	/
	Veränderung in % bzw. in %-Punkten	2009 zu 2004	-1,5	-7,7	-5,8	/	/
		2012 zu 2009	-11,6	-9,2	2,2	/	/
03	Vogtland 3	2004	27,8	24,3	87,5	/	/
		2009	23,3	20,3	87,1	/	/
		2012	34,6	30,2	87,3	/	/
	Veränderung in % bzw. in %-Punkten	2009 zu 2004	-15,9	-16,2	-0,3	/	/
		2012 zu 2009	48,2	48,6	0,2	/	/
04	Vogtland 4	2004	19,6	17,3	88,4	/	/
		2009	26,3	23,3	88,6	/	/
		2012	22,0	19,5	88,7	/	/
	Veränderung in % bzw. in %-Punkten	2009 zu 2004	34,1	34,5	0,3	/	/
		2012 zu 2009	-16,4	-16,3	0,1	/	/
05	Zwickau 1	2004	31,2	28,5	91,3	/	/
		2009	25,7	23,7	92,1	/	/
		2012	32,2	28,6	88,9	/	/
	Veränderung in % bzw. in %-Punkten	2009 zu 2004	-17,4	-16,7	0,8	/	/
		2012 zu 2009	25,2	20,9	-3,2	/	/
06-07	Zwickau 2-3	2004	66,7	58,2	87,2	(8,5)	(12,8)
		2009	77,9	70,6	90,6	(7,3)	9,4
		2012	72,1	63,9	88,7	(8,2)	(11,3)
	Veränderung in % bzw. in %-Punkten	2009 zu 2004	16,8	21,3	3,4	(-14,1)	(-3,4)
		2012 zu 2009	-7,5	-9,5	-1,9	(11,6)	(1,9)
08	Zwickau 4	2004	24,6	22,1	89,8	/	/
		2009	30,0	26,5	88,4	/	/
		2012	31,6	27,9	88,1	/	/
	Veränderung in % bzw. in %-Punkten	2009 zu 2004	22,2	20,4	-1,4	/	/
		2012 zu 2009	5,4	5,1	-0,3	/	/
09	Zwickau 5	2004	26,7	22,6	84,8	/	/
		2009	26,6	23,0	86,4	/	/
		2012	27,5	23,6	85,7	/	/
	Veränderung in % bzw. in %-Punkten	2009 zu 2004	-0,2	1,7	1,6	/	/
		2012 zu 2009	3,3	2,5	-0,7	/	/

1) siehe Definitionen und Erläuterungen ab Seite 256

Noch: 14. Erwerbstätige 2004, 2009 und 2012 nach ihrer Stellung im Beruf<sup>1)</sup>  
 - Ergebnisse des Mikrozensus -

Wk-Nr.	Landtagswahlkreis Land		Erwerbs- tätige	Arbeiter, Angestellte und Beamte		Selbstständige	
			1 000		%	1 000	%
10-12	Chemnitz 1-3	2004	100,2	90,4	90,1	(9,9)	(9,9)
		2009	107,3	95,8	89,3	11,5	10,7
		2012	103,1	92,1	89,4	11,0	10,6
	Veränderung in % bzw. in %-Punkten	2009 zu 2004 2012 zu 2009	7,0 -4,0	6,0 -3,9	-0,9 0,1	(16,4) -4,6	(0,9) -0,1
	13	Erzgebirge 1	2004	30,1	26,7	88,6	/
2009			47,9	42,1	88,0	/	/
2012			38,7	34,1	88,0	/	/
Veränderung in % bzw. in %-Punkten		2009 zu 2004 2012 zu 2009	59,1 -19,2	57,9 -19,2	-0,7 0,0	/	/
14		Erzgebirge 2	2004	26,9	24,2	90,1	/
	2009		19,5	16,9	86,8	/	/
	2012		23,6	20,7	87,7	/	/
	Veränderung in % bzw. in %-Punkten	2009 zu 2004 2012 zu 2009	-27,3 21,1	-30,0 22,4	-3,4 1,0	/	/
	15	Erzgebirge 3	2004	38,6	33,4	86,5	/
2009			36,1	31,7	87,7	/	/
2012			40,6	34,0	83,8	/	/
Veränderung in % bzw. in %-Punkten		2009 zu 2004 2012 zu 2009	-6,4 12,4	-5,1 7,4	1,2 -3,9	/	/
16		Erzgebirge 4	2004	31,2	27,7	88,7	/
	2009		32,5	28,6	88,1	/	/
	2012		37,8	33,2	87,8	/	/
	Veränderung in % bzw. in %-Punkten	2009 zu 2004 2012 zu 2009	4,3 16,2	3,5 15,8	-0,6 -0,3	/	/
	17	Erzgebirge 5	2004	40,9	35,5	86,8	/
2009			39,3	34,9	88,8	/	/
2012			34,8	30,7	88,2	/	/
Veränderung in % bzw. in %-Punkten		2009 zu 2004 2012 zu 2009	-3,7 -11,6	-1,6 -12,1	1,9 -0,6	/	/
18		Mittelsachsen 1	2004	27,3	24,5	89,9	/
	2009		26,7	23,4	87,5	/	/
	2012		33,2	30,0	90,3	/	/
	Veränderung in % bzw. in %-Punkten	2009 zu 2004 2012 zu 2009	-2,1 24,4	-4,8 28,3	-2,5 2,8	/	/
	19	Mittelsachsen 2	2004	33,8	31,0	91,5	/
2009			31,6	29,7	94,0	/	/
2012			32,4	29,0	89,3	/	/
Veränderung in % bzw. in %-Punkten		2009 zu 2004 2012 zu 2009	-6,5 2,4	-3,9 -2,7	2,5 -4,7	/	/

1) siehe Definitionen und Erläuterungen ab Seite 256

Noch: 14. Erwerbstätige 2004, 2009 und 2012 nach ihrer Stellung im Beruf<sup>1)</sup>  
 - Ergebnisse des Mikrozensus -

Wk-Nr.	Landtagswahlkreis Land		Erwerbs- tätige	Arbeiter, Angestellte und Beamte		Selbstständige	
			1 000	%	1 000	%	
20	Mittelsachsen 3	2004	30,5	28,0	91,8	/	/
		2009	35,5	30,9	87,1	/	/
		2012	32,5	29,9	92,1	/	/
	Veränderung in % bzw. in %-Punkten	2009 zu 2004	16,3	10,3	-4,7	/	/
		2012 zu 2009	-8,6	-3,3	5,0	/	/
21	Mittelsachsen 4	2004	29,6	26,8	90,6	/	/
		2009	33,2	30,1	90,6	/	/
		2012	25,5	23,7	93,2	/	/
	Veränderung in % bzw. in %-Punkten	2009 zu 2004	12,1	12,1	0,0	/	/
		2012 zu 2009	-23,4	-21,1	2,7	/	/
22	Mittelsachsen 5	2004	23,3	20,5	87,8	/	/
		2009	20,3	18,8	92,7	/	/
		2012	21,5	18,8	87,3	/	/
	Veränderung in % bzw. in %-Punkten	2009 zu 2004	-12,9	-8,0	4,9	/	/
		2012 zu 2009	6,1	0,0	-5,4	/	/
23	Leipzig Land 1	2004	28,7	26,0	90,7	/	/
		2009	29,5	27,3	92,4	/	/
		2012	27,4	25,2	91,7	/	/
	Veränderung in % bzw. in %-Punkten	2009 zu 2004	3,1	5,0	1,7	/	/
		2012 zu 2009	-7,1	-7,8	-0,7	/	/
24	Leipzig Land 2	2004	31,7	27,8	87,5	/	/
		2009	33,2	29,0	87,3	/	/
		2012	33,6	30,6	91,3	/	/
	Veränderung in % bzw. in %-Punkten	2009 zu 2004	4,8	4,5	-0,2	/	/
		2012 zu 2009	1,0	5,6	4,0	/	/
25	Leipzig Land 3	2004	35,7	31,1	87,1	/	/
		2009	30,1	27,4	91,0	/	/
		2012	33,3	28,6	85,8	/	/
	Veränderung in % bzw. in %-Punkten	2009 zu 2004	-15,6	-11,8	4,0	/	/
		2012 zu 2009	10,4	4,2	-5,2	/	/
26	Leipzig Land 4	2004	26,5	23,3	87,9	/	/
		2009	35,7	30,4	85,3	/	/
		2012	34,7	30,1	86,8	/	/
	Veränderung in % bzw. in %-Punkten	2009 zu 2004	34,6	30,7	-2,6	/	/
		2012 zu 2009	-2,8	-1,2	1,4	/	/
27-33	Leipzig 1-7	2004	196,6	171,3	87,1	25,3	12,9
		2009	237,6	208,9	87,9	28,8	12,1
		2012	254,3	226,0	88,8	28,4	11,2
	Veränderung in % bzw. in %-Punkten	2009 zu 2004	20,9	21,9	0,8	13,7	-0,8
		2012 zu 2009	7,0	8,2	1,0	-1,4	-1,0

1) siehe Definitionen und Erläuterungen ab Seite 256

Noch: 14. Erwerbstätige 2004, 2009 und 2012 nach ihrer Stellung im Beruf<sup>1)</sup>  
 - Ergebnisse des Mikrozensus -

Wk-Nr.	Landtagswahlkreis Land		Erwerbs- tätige	Arbeiter, Angestellte und Beamte		Selbstständige	
			1 000		%	1 000	%
34	Nordsachsen 1	2004	29,9	26,5	88,6	/	/
		2009	31,6	29,8	94,1	/	/
		2012	29,6	26,9	91,0	/	/
	Veränderung in % bzw. in %-Punkten	2009 zu 2004	5,8	12,4	5,5	/	/
		2012 zu 2009	-6,6	-9,6	-3,1	/	/
35	Nordsachsen 2	2004	25,4	22,6	88,9	/	/
		2009	22,9	20,4	89,3	/	/
		2012	27,3	24,0	88,1	/	/
	Veränderung in % bzw. in %-Punkten	2009 zu 2004	-9,8	-9,4	0,4	/	/
		2012 zu 2009	19,1	17,6	-1,2	/	/
36	Nordsachsen 3	2004	36,4	32,6	89,6	/	/
		2009	48,3	43,2	89,4	/	/
		2012	42,2	39,0	92,5	/	/
	Veränderung in % bzw. in %-Punkten	2009 zu 2004	32,7	32,4	-0,2	/	/
		2012 zu 2009	-12,7	-9,6	3,1	/	/
37	Meißen 1	2004	23,5	19,6	83,3	/	/
		2009	31,9	29,3	91,9	/	/
		2012	26,1	23,3	89,2	/	/
	Veränderung in % bzw. in %-Punkten	2009 zu 2004	35,4	49,4	8,6	/	/
		2012 zu 2009	-17,9	-20,4	-2,7	/	/
38	Meißen 2	2004	30,3	27,1	89,7	/	/
		2009	29,2	26,2	89,7	/	/
		2012	26,8	23,2	86,8	/	/
	Veränderung in % bzw. in %-Punkten	2009 zu 2004	-3,5	-3,5	0,0	/	/
		2012 zu 2009	-8,4	-11,4	-2,9	/	/
39	Meißen 3	2004	33,8	29,2	86,4	/	/
		2009	29,6	26,0	87,9	/	/
		2012	30,5	26,6	87,0	/	/
	Veränderung in % bzw. in %-Punkten	2009 zu 2004	-12,4	-10,8	1,5	/	/
		2012 zu 2009	3,2	2,1	-0,9	/	/
40	Meißen 4	2004	22,4	18,3	81,7	/	/
		2009	26,0	21,9	84,4	/	/
		2012	33,3	28,6	85,9	/	/
	Veränderung in % bzw. in %-Punkten	2009 zu 2004	15,8	19,6	2,7	/	/
		2012 zu 2009	28,1	30,4	1,5	/	/
41-47	Dresden 1-7	2004	215,5	191,7	89,0	23,8	11,0
		2009	249,9	222,6	89,1	27,3	10,9
		2012	263,5	229,7	87,2	33,8	12,8
	Veränderung in % bzw. in %-Punkten	2009 zu 2004	16,0	16,1	0,1	14,9	-0,1
		2012 zu 2009	5,4	3,2	-1,9	23,8	1,9

1) siehe Definitionen und Erläuterungen ab Seite 256

Noch: 14. Erwerbstätige 2004, 2009 und 2012 nach ihrer Stellung im Beruf<sup>1)</sup>  
- Ergebnisse des Mikrozensus -

Wk-Nr.	Landtagswahlkreis Land		Erwerbs- tätige	Arbeiter, Angestellte und Beamte		Selbstständige	
			1 000		%	1 000	%
48	Sächsische Schweiz- Osterzgebirge 1	2004	26,1	23,6	90,4	/	/
		2009	24,7	22,2	89,9	/	/
		2012	29,1	24,9	85,6	/	/
	Veränderung in % bzw. in %-Punkten	2009 zu 2004 2012 zu 2009	-5,1 17,7	-5,6 12,1	-0,4 -4,3	/	/
49	Sächsische Schweiz- Osterzgebirge 2	2004	31,4	28,3	90,4	/	/
		2009	26,9	24,0	89,4	/	/
		2012	30,2	27,1	89,7	/	/
	Veränderung in % bzw. in %-Punkten	2009 zu 2004 2012 zu 2009	-14,3 12,2	-15,3 12,7	-1,0 0,4	/	/
50	Sächsische Schweiz- Osterzgebirge 3	2004	34,6	31,2	90,1	/	/
		2009	30,4	27,7	91,3	/	/
		2012	27,7	24,4	88,4	/	/
	Veränderung in % bzw. in %-Punkten	2009 zu 2004 2012 zu 2009	-12,1 -9,0	-10,9 -11,9	1,2 -2,9	/	/
51	Sächsische Schweiz- Osterzgebirge 4	2004	23,2	18,7	80,6	/	/
		2009	32,5	28,3	86,9	/	/
		2012	32,2	28,3	88,0	/	/
	Veränderung in % bzw. in %-Punkten	2009 zu 2004 2012 zu 2009	40,5 -1,1	51,5 0,2	6,3 1,1	/	/
52	Bautzen 1	2004	28,4	25,6	90,1	/	/
		2009	32,7	29,2	89,1	/	/
		2012	30,9	26,9	87,0	/	/
	Veränderung in % bzw. in %-Punkten	2009 zu 2004 2012 zu 2009	15,4 -5,8	14,1 -8,0	-1,0 -2,1	/	/
53	Bautzen 2	2004	32,7	29,4	89,8	/	/
		2009	37,6	33,3	88,7	/	/
		2012	29,8	27,5	92,1	/	/
	Veränderung in % bzw. in %-Punkten	2009 zu 2004 2012 zu 2009	14,8 -20,6	13,5 -17,6	-1,0 3,3	/	/
54	Bautzen 3	2004	30,2	26,9	88,9	/	/
		2009	29,0	25,4	87,7	/	/
		2012	33,3	30,3	90,9	/	/
	Veränderung in % bzw. in %-Punkten	2009 zu 2004 2012 zu 2009	-4,0 14,8	-5,4 19,1	-1,2 3,3	/	/
55	Bautzen 4	2004	27,8	25,7	92,3	/	/
		2009	22,9	20,3	88,7	/	/
		2012	27,8	26,1	94,1	/	/
	Veränderung in % bzw. in %-Punkten	2009 zu 2004 2012 zu 2009	-17,7 21,2	-20,9 28,6	-3,6 5,4	/	/

1) siehe Definitionen und Erläuterungen ab Seite 256

Noch: 14. Erwerbstätige 2004, 2009 und 2012 nach ihrer Stellung im Beruf<sup>1)</sup>  
 - Ergebnisse des Mikrozensus -

Wk-Nr.	Landtagswahlkreis Land		Erwerbs- tätige	Arbeiter, Angestellte und Beamte		Selbstständige	
			1 000		%	1 000	%
56	Bautzen 5	2004	26,6	24,8	93,3	/	/
		2009	26,5	23,4	88,1	/	/
		2012	22,7	19,9	87,8	/	/
	Veränderung in % bzw. in %-Punkten	2009 zu 2004	-0,5	-6,0	-5,2	/	/
		2012 zu 2009	-14,3	-14,6	-0,4	/	/
57	Görlitz 1	2004	31,2	29,0	92,8	/	/
		2009	37,7	33,7	89,4	/	/
		2012	36,3	31,0	85,3	/	/
	Veränderung in % bzw. in %-Punkten	2009 zu 2004	20,8	16,3	-3,5	/	/
		2012 zu 2009	-3,7	-8,0	-4,0	/	/
58	Görlitz 2	2004	26,6	24,0	90,1	/	/
		2009	19,9	17,4	87,6	/	/
		2012	24,2	21,9	90,2	/	/
	Veränderung in % bzw. in %-Punkten	2009 zu 2004	-25,2	-27,3	-2,5	/	/
		2012 zu 2009	21,9	25,5	2,6	/	/
59	Görlitz 3	2004	31,5	28,2	89,4	/	/
		2009	39,6	35,3	89,2	/	/
		2012	31,6	27,8	87,9	/	/
	Veränderung in % bzw. in %-Punkten	2009 zu 2004	25,7	25,4	-0,2	/	/
		2012 zu 2009	-20,1	-21,3	-1,3	/	/
60	Görlitz 4	2004	21,9	18,8	85,7	/	/
		2009	23,2	20,4	88,0	/	/
		2012	27,1	24,0	88,5	/	/
	Veränderung in % bzw. in %-Punkten	2009 zu 2004	6,1	8,9	2,3	/	/
		2012 zu 2009	16,8	17,5	0,5	/	/
<b>Sachsen</b>		<b>2004</b>	<b>1 779,8</b>	<b>1 579,5</b>	<b>88,7</b>	<b>200,3</b>	<b>11,3</b>
		<b>2009</b>	<b>1 926,0</b>	<b>1 711,5</b>	<b>88,9</b>	<b>214,5</b>	<b>11,1</b>
		<b>2012</b>	<b>1 943,7</b>	<b>1 719,9</b>	<b>88,5</b>	<b>223,8</b>	<b>11,5</b>
<b>Veränderung in % bzw.</b>		<b>2009 zu 2004</b>	<b>8,2</b>	<b>8,4</b>	<b>0,1</b>	<b>7,1</b>	<b>-0,1</b>
<b>in %-Punkten</b>		<b>2012 zu 2009</b>	<b>0,9</b>	<b>0,5</b>	<b>-0,4</b>	<b>4,3</b>	<b>0,4</b>

1) siehe Definitionen und Erläuterungen ab Seite 256

### 15. Arbeitslose jeweils im Jahresdurchschnitt 2004, 2009 und 2013 nach Geschlecht und Alter<sup>1)</sup>

Wk-Nr.	Landtagswahlkreis Land		Ins- gesamt	Männlich	Weiblich	Im Alter von ... bis unter ... Jahren		
						unter 25	25 - 55	55 und mehr
01	Vogtland 1	2004	6 107	3 067	3 041	645	4 818	644
		2009	4 878	2 567	2 311	546	3 505	827
		2013	3 825	2 085	1 740	323	2 592	910
		Veränderung in % 2009 zu 2004	-20,1	-16,3	-24,0	-15,3	-27,3	28,4
		2013 zu 2009	-21,6	-18,8	-24,7	-40,8	-26,0	10,0
02	Vogtland 2	2004	4 716	2 411	2 295	439	3 710	567
		2009	3 186	1 729	1 457	337	2 115	734
		2013	1 961	1 070	891	136	1 104	721
		Veränderung in % 2009 zu 2004	-32,4	-28,3	-36,5	-23,2	-43,0	29,5
		2013 zu 2009	-38,4	-38,1	-38,8	-59,6	-47,8	-1,8
03	Vogtland 3	2004	5 320	2 582	2 731	544	4 156	620
		2009	3 665	1 896	1 768	364	2 368	933
		2013	2 049	1 130	920	143	1 298	608
		Veränderung in % 2009 zu 2004	-31,1	-26,6	-35,3	-33,1	-43,0	50,5
		2013 zu 2009	-44,1	-40,4	-48,0	-60,7	-45,2	-34,8
04	Vogtland 4	2004	5 255	2 523	2 725	580	4 139	536
		2009	3 808	1 954	1 855	357	2 655	796
		2013	2 325	1 213	1 112	171	1 487	667
		Veränderung in % 2009 zu 2004	-27,5	-22,6	-31,9	-38,4	-35,9	48,5
		2013 zu 2009	-38,9	-37,9	-40,1	-52,1	-44,0	-16,2
05	Zwickau 1	2004	5 343	2 374	2 965	567	4 109	667
		2009	3 289	1 714	1 576	329	2 170	790
		2013	1 972	1 025	945	128	1 176	668
		Veränderung in % 2009 zu 2004	-38,4	-27,8	-46,8	-42,0	-47,2	18,4
		2013 zu 2009	-40,0	-40,2	-40,0	-61,1	-45,8	-15,4
06-07	Zwickau 2-3	2004	16 389	7 673	8 713	1 637	12 929	1 823
		2009	10 838	5 718	5 120	1 051	7 721	2 066
		2013	6 872	3 580	3 292	585	4 623	1 664
		Veränderung in % 2009 zu 2004	-33,9	-25,5	-41,2	-35,8	-40,3	13,3
		2013 zu 2009	-36,6	-37,4	-35,7	-44,3	-40,1	-19,5
08	Zwickau 4	2004	6 284	2 818	3 461	621	4 944	719
		2009	4 624	2 354	2 268	479	3 225	920
		2013	3 015	1 578	1 436	239	1 957	819
		Veränderung in % 2009 zu 2004	-26,4	-16,5	-34,5	-22,9	-34,8	28,0
		2013 zu 2009	-34,8	-33,0	-36,7	-50,1	-39,3	-11,0
09	Zwickau 5	2004	5 523	2 561	2 959	561	4 321	641
		2009	3 682	1 883	1 797	402	2 485	795
		2013	2 350	1 235	1 113	157	1 516	677
		Veränderung in % 2009 zu 2004	-33,3	-26,5	-39,3	-28,3	-42,5	24,0
		2013 zu 2009	-36,2	-34,4	-38,1	-60,9	-39,0	-14,8

1) Abweichungen in den Summen durch Runden der Zahlen



Noch: 15. Arbeitslose jeweils im Jahresdurchschnitt 2004, 2009 und 2013 nach Geschlecht und Alter<sup>1)</sup>

Wk-Nr.	Landtagswahlkreis Land		Ins- gesamt	Männlich	Weiblich	Im Alter von ... bis unter ... Jahren		
						unter 25	25 - 55	55 und mehr
10-12	Chemnitz 1-3	2004	22 542	11 109	11 433	2 310	17 254	2 978
		2009	16 350	8 741	7 609	1 783	11 458	3 109
		2013	12 612	6 791	5 821	1 057	8 416	3 139
	Veränderung in % 2009 zu 2004		-27,5	-21,3	-33,4	-22,8	-33,6	4,4
	2013 zu 2009		-22,9	-22,3	-23,5	-40,7	-26,5	1,0
13	Erzgebirge 1	2004	6 973	3 231	3 733	717	5 378	878
		2009	4 482	2 357	2 128	440	2 963	1 079
		2013	2 786	1 518	1 269	183	1 694	909
	Veränderung in % 2009 zu 2004		-35,7	-27,1	-43,0	-38,6	-44,9	22,9
	2013 zu 2009		-37,8	-35,6	-40,4	-58,4	-42,8	-15,8
14	Erzgebirge 2	2004	7 045	3 190	3 853	678	5 600	767
		2009	4 801	2 389	2 413	483	3 153	1 165
		2013	3 316	1 764	1 552	264	2 100	952
	Veränderung in % 2009 zu 2004		-31,9	-25,1	-37,4	-28,8	-43,7	51,9
	2013 zu 2009		-30,9	-26,2	-35,7	-45,3	-33,4	-18,3
15	Erzgebirge 3	2004	8 265	3 725	4 526	814	6 613	838
		2009	5 807	2 839	2 970	591	3 752	1 464
		2013	3 544	1 842	1 702	257	2 218	1 069
	Veränderung in % 2009 zu 2004		-29,7	-23,8	-34,4	-27,4	-43,3	74,7
	2013 zu 2009		-39,0	-35,1	-42,7	-56,5	-40,9	-27,0
16	Erzgebirge 4	2004	7 772	3 708	4 053	876	6 105	791
		2009	5 530	2 866	2 667	558	3 623	1 349
		2013	3 644	1 964	1 681	247	2 362	1 035
	Veränderung in % 2009 zu 2004		-28,8	-22,7	-34,2	-36,3	-40,7	70,5
	2013 zu 2009		-34,1	-31,5	-37,0	-55,7	-34,8	-23,3
17	Erzgebirge 5	2004	8 674	4 023	4 645	819	6 943	912
		2009	5 508	2 825	2 679	525	3 692	1 291
		2013	3 308	1 718	1 590	216	2 133	959
	Veränderung in % 2009 zu 2004		-36,5	-29,8	-42,3	-35,9	-46,8	41,6
	2013 zu 2009		-39,9	-39,2	-40,6	-58,9	-42,2	-25,7
18	Mittelsachsen 1	2004	6 044	2 846	3 186	684	4 654	706
		2009	3 518	1 913	1 601	369	2 364	785
		2013	2 169	1 187	983	185	1 302	682
	Veränderung in % 2009 zu 2004		-41,8	-32,8	-49,7	-46,1	-49,2	11,2
	2013 zu 2009		-38,3	-38,0	-38,6	-49,9	-44,9	-13,1
19	Mittelsachsen 2	2004	6 802	3 281	3 517	808	5 228	766
		2009	4 203	2 261	1 943	571	2 869	763
		2013	3 230	1 754	1 476	275	2 153	802
	Veränderung in % 2009 zu 2004		-38,2	-31,1	-44,8	-29,3	-45,1	-0,4
	2013 zu 2009		-23,2	-22,4	-24,0	-51,8	-25,0	5,1

1) Abweichungen in den Summen durch Runden der Zahlen

Noch: 15. Arbeitslose jeweils im Jahresdurchschnitt 2004, 2009 und 2013 nach Geschlecht und Alter<sup>1)</sup>

Wk-Nr.	Landtagswahlkreis Land		Ins- gesamt	Männlich	Weiblich	Im Alter von ... bis unter ... Jahren		
						unter 25	25 - 55	55 und mehr
20	Mittelsachsen 3	2004	6 394	2 955	3 436	649	5 013	732
		2009	3 893	2 084	1 805	406	2 705	782
		2013	2 680	1 489	1 190	219	1 653	808
	Veränderung in % 2009 zu 2004		-39,1	-29,5	-47,5	-37,4	-46,0	6,8
	2013 zu 2009		-31,2	-28,6	-34,1	-46,1	-38,9	3,3
21	Mittelsachsen 4	2004	7 375	3 575	3 794	805	5 885	685
		2009	5 653	2 944	2 708	678	3 867	1 108
		2013	4 091	2 164	1 926	309	2 591	1 191
	Veränderung in % 2009 zu 2004		-23,3	-17,7	-28,6	-15,8	-34,3	61,8
	2013 zu 2009		-27,6	-26,5	-28,9	-54,4	-33,0	7,5
22	Mittelsachsen 5	2004	5 709	2 594	3 106	530	4 525	654
		2009	3 395	1 735	1 659	321	2 268	806
		2013	2 313	1 227	1 088	163	1 433	717
	Veränderung in % 2009 zu 2004		-40,5	-33,1	-46,6	-39,4	-49,9	23,2
	2013 zu 2009		-31,9	-29,3	-34,4	-49,2	-36,8	-11,0
23	Leipzig Land 1	2004	8 393	4 360	4 058	895	6 654	844
		2009	5 273	2 949	2 326	594	3 712	967
		2013	3 552	1 987	1 565	310	2 444	798
	Veränderung in % 2009 zu 2004		-37,2	-32,4	-42,7	-33,6	-44,2	14,6
	2013 zu 2009		-32,6	-32,6	-32,7	-47,8	-34,2	-17,5
24	Leipzig Land 2	2004	6 469	3 437	3 031	694	5 049	726
		2009	4 288	2 358	1 930	480	3 052	756
		2013	2 974	1 670	1 304	260	2 032	682
	Veränderung in % 2009 zu 2004		-33,7	-31,4	-36,3	-30,8	-39,6	4,1
	2013 zu 2009		-30,6	-29,2	-32,4	-45,8	-33,4	-9,8
25	Leipzig Land 3	2004	6 873	3 517	3 349	746	5 521	606
		2009	4 810	2 582	2 228	558	3 264	988
		2013	3 098	1 667	1 430	249	2 012	837
	Veränderung in % 2009 zu 2004		-30,0	-26,6	-33,5	-25,2	-40,9	63,0
	2013 zu 2009		-35,6	-35,4	-35,8	-55,4	-38,4	-15,3
26	Leipzig Land 4	2004	5 488	2 892	2 592	615	4 442	431
		2009	4 001	2 136	1 866	506	2 769	726
		2013	2 565	1 377	1 189	197	1 666	702
	Veränderung in % 2009 zu 2004		-27,1	-26,1	-28,0	-17,7	-37,7	68,4
	2013 zu 2009		-35,9	-35,5	-36,3	-61,1	-39,8	-3,3
27-33	Leipzig 1-7	2004	45 752	25 334	20 418	4 853	35 947	4 952
		2009	38 360	21 652	16 707	4 381	28 733	5 246
		2013	29 716	16 733	12 983	2 870	21 536	5 310
	Veränderung in % 2009 zu 2004		-16,2	-14,5	-18,2	-9,7	-20,1	5,9
	2013 zu 2009		-22,5	-22,7	-22,3	-34,5	-25,0	1,2

1) Abweichungen in den Summen durch Runden der Zahlen

Noch: 15. Arbeitslose jeweils im Jahresdurchschnitt 2004, 2009 und 2013 nach Geschlecht und Alter<sup>1)</sup>

Wk-Nr.	Landtagswahlkreis Land		Ins- gesamt	Männlich	Weiblich	Im Alter von ... bis unter ... Jahren		
						unter 25	25 - 55	55 und mehr
34	Nordsachsen 1	2004	.	.	.	.	.	.
		2009	4 690	2 577	2 114	564	3 321	805
		2013	3 415	1 899	1 519	277	2 277	861
		Veränderung in % 2009 zu 2004	.	.	.	.	.	.
		2013 zu 2009	-27,2	-26,3	-28,1	-50,9	-31,4	7,0
35	Nordsachsen 2	2004	6 765	3 388	3 371	767	5 390	608
		2009	4 593	2 414	2 180	586	3 258	749
		2013	3 372	1 790	1 582	307	2 268	797
		Veränderung in % 2009 zu 2004	-32,1	-28,7	-35,3	-23,6	-39,6	23,2
		2013 zu 2009	-26,6	-25,8	-27,4	-47,6	-30,4	6,4
36	Nordsachsen 3	2004	8 399	4 238	4 156	927	6 839	633
		2009	6 321	3 408	2 911	736	4 498	1 087
		2013	4 959	2 691	2 270	364	3 362	1 233
		Veränderung in % 2009 zu 2004	-24,7	-19,6	-30,0	-20,6	-34,2	71,7
		2013 zu 2009	-21,5	-21,0	-22,0	-50,5	-25,3	13,4
37	Meißen 1	2004	7 108	3 358	3 746	812	5 591	705
		2009	4 603	2 382	2 217	470	3 310	823
		2013	3 450	1 849	1 602	236	2 324	890
		Veränderung in % 2009 zu 2004	-35,2	-29,1	-40,8	-42,1	-40,8	16,7
		2013 zu 2009	-25,0	-22,4	-27,7	-49,8	-29,8	8,1
38	Meißen 2	2004	6 880	3 270	3 597	830	5 460	590
		2009	4 202	2 283	1 919	455	2 969	778
		2013	3 035	1 611	1 427	226	2 016	793
		Veränderung in % 2009 zu 2004	-38,9	-30,2	-46,6	-45,2	-45,6	31,9
		2013 zu 2009	-27,8	-29,4	-25,6	-50,3	-32,1	1,9
39	Meißen 3	2004	6 002	3 019	2 980	758	4 654	590
		2009	4 000	2 213	1 786	503	2 804	693
		2013	3 341	1 797	1 543	253	2 238	850
		Veränderung in % 2009 zu 2004	-33,4	-26,7	-40,1	-33,6	-39,8	17,5
		2013 zu 2009	-16,5	-18,8	-13,6	-49,7	-20,2	22,7
40	Meißen 4	2004	4 170	2 079	2 090	500	3 156	514
		2009	2 821	1 545	1 276	323	1 926	572
		2013	2 235	1 198	1 038	184	1 383	668
		Veränderung in % 2009 zu 2004	-32,4	-25,7	-38,9	-35,4	-39,0	11,3
		2013 zu 2009	-20,8	-22,5	-18,7	-43,0	-28,2	16,8
41-47	Dresden 1-7	2004	36 094	19 503	16 591	5 005	27 326	3 763
		2009	30 310	17 063	13 247	4 250	21 974	4 086
		2013	24 239	13 627	10 612	2 217	17 615	4 407
		Veränderung in % 2009 zu 2004	-16,0	-12,5	-20,2	-15,1	-19,6	8,6
		2013 zu 2009	-20,0	-20,1	-19,9	-47,8	-19,8	7,9

1) Abweichungen in den Summen durch Runden der Zahlen

Noch: 15. Arbeitslose jeweils im Jahresdurchschnitt 2004, 2009 und 2013 nach Geschlecht und Alter<sup>1)</sup>

Wk-Nr.	Landtagswahlkreis Land		Ins- gesamt	Männlich	Weiblich	Im Alter von ... bis unter ... Jahren		
						unter 25	25 - 55	55 und mehr
48	Sächsische Schweiz- Osterzgebirge 1	2004	5 188	2 786	2 400	719	3 921	548
		2009	3 712	2 108	1 604	481	2 580	651
		2013	2 852	1 659	1 193	245	1 904	703
	Veränderung in % 2009 zu 2004		-28,5	-24,3	-33,2	-33,1	-34,2	18,8
	2013 zu 2009		-23,2	-21,3	-25,6	-49,1	-26,2	8,0
49	Sächsische Schweiz- Osterzgebirge 2	2004	4 385	2 291	2 088	636	3 271	478
		2009	2 825	1 576	1 250	314	1 874	637
		2013	1 855	1 050	805	139	1 179	537
	Veränderung in % 2009 zu 2004		-35,6	-31,2	-40,1	-50,6	-42,7	33,3
	2013 zu 2009		-34,3	-33,4	-35,6	-55,7	-37,1	-15,7
50	Sächsische Schweiz- Osterzgebirge 3	2004	6 634	3 487	3 143	943	5 038	653
		2009	5 122	2 852	2 267	671	3 606	845
		2013	3 755	2 140	1 616	315	2 546	894
	Veränderung in % 2009 zu 2004		-22,8	-18,2	-27,9	-28,8	-28,4	29,4
	2013 zu 2009		-26,7	-25,0	-28,7	-53,1	-29,4	5,8
51	Sächsische Schweiz- Osterzgebirge 4	2004	5 915	3 065	2 843	592	.	.
		2009	3 905	2 169	1 737	454	2 651	800
		2013	2 574	1 463	1 112	176	1 599	799
	Veränderung in % 2009 zu 2004		-34,0	-29,2	-38,9	-23,3	.	.
	2013 zu 2009		-34,1	-32,5	-36,0	-61,2	-39,7	-0,1
52	Bautzen 1	2004	7 562	3 719	3 835	837	5 939	786
		2009	4 433	2 341	2 092	451	3 067	915
		2013	3 374	1 800	1 576	210	2 145	1 019
	Veränderung in % 2009 zu 2004		-41,4	-37,1	-45,4	-46,1	-48,4	16,4
	2013 zu 2009		-23,9	-23,1	-24,7	-53,4	-30,1	11,4
53	Bautzen 2	2004	5 744	2 871	2 864	689	4 471	584
		2009	3 185	1 727	1 460	370	2 219	596
		2013	2 129	1 189	943	165	1 333	631
	Veränderung in % 2009 zu 2004		-44,6	-39,8	-49,0	-46,3	-50,4	2,1
	2013 zu 2009		-33,2	-31,2	-35,4	-55,4	-39,9	5,9
54	Bautzen 3	2004	6 542	3 313	3 224	736	5 172	634
		2009	3 759	1 988	1 770	439	2 550	770
		2013	2 640	1 424	1 216	188	1 700	752
	Veränderung in % 2009 zu 2004		-42,5	-40,0	-45,1	-40,4	-50,7	21,5
	2013 zu 2009		-29,8	-28,4	-31,3	-57,2	-33,3	-2,3
55	Bautzen 4	2004	8 043	3 932	4 109	780	6 427	836
		2009	4 760	2 490	2 271	479	3 345	936
		2013	3 716	2 021	1 695	217	2 565	934
	Veränderung in % 2009 zu 2004		-40,8	-36,7	-44,7	-38,6	-48,0	12,0
	2013 zu 2009		-21,9	-18,8	-25,4	-54,7	-23,3	-0,2

1) Abweichungen in den Summen durch Runden der Zahlen

Noch: 15. Arbeitslose jeweils im Jahresdurchschnitt 2004, 2009 und 2013 nach Geschlecht und Alter<sup>1)</sup>

Wk-Nr.	Landtagswahlkreis Land		Ins- gesamt	Männlich	Weiblich	Im Alter von ... bis unter ... Jahren		
						unter 25	25 - 55	55 und mehr
56	Bautzen 5	2004	7 240	3 612	3 626	907	5 689	644
		2009	4 538	2 370	2 169	505	3 264	769
		2013	3 714	1 926	1 788	269	2 538	907
		Veränderung in % 2009 zu 2004	-37,3	-34,4	-40,2	-44,3	-42,6	19,4
		2013 zu 2009	-18,2	-18,7	-17,6	-46,7	-22,2	17,9
57	Görlitz 1	2004	10 365	4 948	5 406	1 059	8 267	1 039
		2009	5 712	2 856	2 856	568	3 925	1 219
		2013	4 415	2 299	2 119	275	2 833	1 307
		Veränderung in % 2009 zu 2004	-44,9	-42,3	-47,2	-46,4	-52,5	17,3
		2013 zu 2009	-22,7	-19,5	-25,8	-51,6	-27,8	7,2
58	Görlitz 2	2004	8 434	4 413	4 020	946	6 690	798
		2009	6 018	3 181	2 838	716	4 420	882
		2013	4 880	2 729	2 152	322	3 398	1 160
		Veränderung in % 2009 zu 2004	-28,6	-27,9	-29,4	-24,3	-33,9	10,5
		2013 zu 2009	-18,9	-14,2	-24,2	-55,0	-23,1	31,5
59	Görlitz 3	2004	8 339	4 293	4 032	851	6 601	887
		2009	5 124	2 744	2 379	517	3 555	1 052
		2013	3 426	1 871	1 554	175	2 163	1 088
		Veränderung in % 2009 zu 2004	-38,6	-36,1	-41,0	-39,2	-46,1	18,6
		2013 zu 2009	-33,1	-31,8	-34,7	-66,2	-39,2	3,4
60	Görlitz 4	2004	8 468	4 343	4 119	902	6 639	927
		2009	5 253	2 860	2 393	526	3 750	977
		2013	3 279	1 887	1 394	219	2 120	940
		Veränderung in % 2009 zu 2004	-38,0	-34,1	-41,9	-41,7	-43,5	5,4
		2013 zu 2009	-37,6	-34,0	-41,7	-58,4	-43,5	-3,8
<b>Sachsen</b>		<b>2004</b>	<b>396 328</b>	<b>199 324</b>	<b>197 004</b>	<b>44 000</b>	<b>310 418</b>	<b>41 910</b>
		<b>2009</b>	<b>277 727</b>	<b>149 597</b>	<b>128 130</b>	<b>31 491</b>	<b>195 351</b>	<b>50 885</b>
		<b>2013</b>	<b>200 628</b>	<b>109 683</b>	<b>90 946</b>	<b>16 117</b>	<b>135 089</b>	<b>49 422</b>
		<b>Veränderung in % 2009 zu 2004</b>	<b>-29,9</b>	<b>-24,9</b>	<b>-35,0</b>	<b>-28,4</b>	<b>-37,1</b>	<b>21,4</b>
		<b>2013 zu 2009</b>	<b>-27,8</b>	<b>-26,7</b>	<b>-29,0</b>	<b>-48,8</b>	<b>-30,8</b>	<b>-2,9</b>

1) Abweichungen in den Summen durch Runden der Zahlen

**16. Betriebe, tätige Personen, Entgelte und Gesamtumsatz je tätiger Person 2004, 2009 und 2012  
sowie Investitionen im Bergbau und Verarbeitenden Gewerbe<sup>1)</sup>**

Wk- Nr.	Landtagswahlkreis Land		Betriebe	Tätige Personen	Entgelte in € je tätiger Person	Gesamtumsatz		Investitionen		
						in Mill. €	in € je tätiger Person	Betriebe mit Investi- tionen	in Mill. €	in € je tätiger Person
01	Vogtland 1	2004	55	5 021	27 874	776	154 449	37	23	4 754
		2009	49	4 476	30 237	805	179 772	36	21	4 636
		2012	50	3 942	29 058	724	183 679	38	41	10 517
		Veränderung in % 2009 zu 2004	-10,9	-10,9	8,5	3,8	16,4	-2,7	-11,5	-2,5
		2012 zu 2009	2,0	-11,9	-3,9	-10,0	2,2	5,6	99,5	126,9
02	Vogtland 2	2004	63	3 986	19 886	432	108 360	52	34	8 426
		2009	66	4 471	20 911	536	119 838	54	16	3 640
		2012	63	4 593	23 701	608	132 376	54	29	6 343
		Veränderung in % 2009 zu 2004	4,8	12,2	5,2	24,1	10,6	3,8	-52,2	-56,8
		2012 zu 2009	-4,5	2,7	13,3	13,5	10,5	-	80,6	74,3
03	Vogtland 3	2004	67	4 110	20 462	577	140 477	50	29	6 877
		2009	63	4 258	22 877	475	111 438	50	44	10 285
		2012	66	4 683	25 066	620	132 464	56	47	10 130
		Veränderung in % 2009 zu 2004	-6,0	3,6	11,8	-17,8	-20,7	-	51,0	49,6
		2012 zu 2009	4,8	10,0	9,6	30,7	18,9	12,0	8,2	-1,5
04	Vogtland 4	2004	55	4 692	23 661	576	122 725	43	22	4 741
		2009	57	4 617	25 733	662	143 366	50	34	7 439
		2012	66	5 100	29 360	809	158 685	54	37	7 296
		Veränderung in % 2009 zu 2004	3,6	-1,6	8,8	15,0	16,8	16,3	55,7	56,9
		2012 zu 2009	15,8	10,5	14,1	22,3	10,7	8,0	8,8	-1,9
05	Zwickau 1	2004	34	1 883	24 551	264	139 939	22	12	6 533
		2009	33	1 785	24 063	244	136 698	25	15	8 338
		2012	38	2 046	26 716	356	174 068	31	15	7 507
		Veränderung in % 2009 zu 2004	-2,9	-5,2	-2,0	-7,4	-2,3	13,6	21,8	27,6
		2012 zu 2009	15,2	14,6	11,0	45,9	27,3	24,0	4,1	-10,0
06-07	Zwickau 2-3	2004	97	14 857	30 890	4 671	314 386	72	209	14 036
		2009	87	14 236	32 716	4 444	312 171	76	92	6 505
		2012	101	16 744	41 036	5 844	349 038	86	254	15 262
		Veränderung in % 2009 zu 2004	-10,3	-4,2	5,9	-4,9	-0,7	5,6	-55,9	-53,7
		2012 zu 2009	16,1	17,6	25,4	31,5	11,8	13,2	175,1	134,6
08	Zwickau 4	2004	56	5 519	22 132	734	133 040	45	37	6 697
		2009	62	5 266	25 215	947	179 874	50	85	16 165
		2012	60	5 515	27 502	1 166	211 384	47	46	8 394
		Veränderung in % 2009 zu 2004	10,7	-4,6	13,9	29,0	35,2	11,1	128,2	141,4
		2012 zu 2009	-3,2	4,7	9,1	23,1	17,5	-6,0	-45,6	-48,1
09	Zwickau 5	2004	49	4 088	24 923	611	149 556	44	48	11 598
		2009	54	4 976	26 700	834	167 639	44	48	9 670
		2012	53	5 489	31 590	1 130	205 782	45	52	9 411
		Veränderung in % 2009 zu 2004	10,2	21,7	7,1	36,4	12,1	-	-1,0	-16,6
		2012 zu 2009	-1,9	10,3	18,3	35,4	22,8	2,3	8,4	-2,7

1) zugrundeliegende WZ-Klassifikation ab 2009 WZ 2008, davor WZ 2003

2) Daten vor 2007 sind Jahresmittelwerte

Noch: 16. Betriebe, tätige Personen, Entgelte und Gesamtumsatz je tätiger Person 2004, 2009 und 2012 sowie Investitionen im Bergbau und Verarbeitenden Gewerbe<sup>1)</sup>

Wk-Nr.	Landtagswahlkreis Land		Betriebe	Tätige Personen	Entgelte in € je tätiger Person	Gesamtumsatz		Investitionen		
						in Mill. €	in € je tätiger Person	Betriebe mit Investi- tionen	in Mill. €	in € je tätiger Person
10-12	Chemnitz 1-3	2004	160	12 611	29 187	2 343	185 754	134	99	7 790
		2009	154	12 014	28 970	2 450	203 908	119	121	10 193
		2012	156	13 886	33 745	2 912	209 683	132	127	9 183
	Veränderung in % 2009 zu 2004		-3,8	-4,7	-0,7	4,6	9,8	-11,2	22,4	30,8
	2012 zu 2009		1,3	15,6	16,5	18,9	2,8	10,9	4,7	-9,9
13	Erzgebirge 1	2004	77	4 838	21 141	536	110 861	62	125	25 390
		2009	77	5 793	23 845	698	120 442	62	39	6 790
		2012	83	7 280	27 922	1 096	150 574	71	45	6 233
	Veränderung in % 2009 zu 2004		-	19,7	12,8	30,1	8,6	-	-69,0	-73,3
	2012 zu 2009		7,8	25,7	17,1	57,1	25,0	14,5	15,5	-8,2
14	Erzgebirge 2	2004	52	3 864	23 435	500	129 304	38	40	10 436
		2009	49	3 760	24 121	450	119 707	45	26	7 003
		2012	59	4 330	26 709	666	153 764	49	38	8 914
	Veränderung in % 2009 zu 2004		-5,8	-2,7	2,9	-9,9	-7,4	18,4	-34,7	-32,9
	2012 zu 2009		20,4	15,2	10,7	47,9	28,5	8,9	45,8	27,3
15	Erzgebirge 3	2004	79	6 500	21 217	833	128 200	62	56	8 583
		2009	80	6 209	21 431	756	121 697	62	38	6 114
		2012	89	7 298	23 673	1 072	146 893	72	40	5 548
	Veränderung in % 2009 zu 2004		1,3	-4,5	1,0	-9,3	-5,1	-	-31,6	-28,8
	2012 zu 2009		11,3	17,5	10,5	41,9	20,7	16,1	5,2	-9,3
16	Erzgebirge 4	2004	89	5 400	19 690	458	84 753	68	33	6 099
		2009	83	5 496	20 122	496	90 326	66	46	8 566
		2012	92	6 047	23 142	703	116 192	73	79	13 276
	Veränderung in % 2009 zu 2004		-6,7	1,8	2,2	8,5	6,6	-2,9	40,0	40,4
	2012 zu 2009		10,8	10,0	15,0	41,5	28,6	10,6	73,2	55,0
17	Erzgebirge 5	2004	98	5 776	18 067	505	87 480	77	45	7 791
		2009	99	5 493	18 711	508	92 509	79	22	4 094
		2012	101	5 870	20 959	629	107 151	76	38	6 801
	Veränderung in % 2009 zu 2004		1,0	-4,9	3,6	0,6	5,7	2,6	-50,9	-47,5
	2012 zu 2009		2,0	6,9	12,0	23,8	15,8	-3,8	72,9	66,1
18	Mittelsachsen 1	2004	72	3 948	18 714	408	103 215	53	34	8 801
		2009	68	3 849	20 619	460	119 562	48	24	6 404
		2012	69	4 124	22 615	554	134 360	52	17	4 064
	Veränderung in % 2009 zu 2004		-5,6	-2,5	10,2	12,9	15,8	-9,4	-29,9	-27,2
	2012 zu 2009		1,5	7,1	9,7	20,4	12,4	8,3	-31,0	-36,5
19	Mittelsachsen 2	2004	73	5 667	26 259	967	170 690	57	169	29 284
		2009	76	7 326	30 168	2 232	304 695	68	210	28 770
		2012	78	7 932	33 927	2 200	277 345	71	108	13 639
	Veränderung in % 2009 zu 2004		4,1	29,3	14,9	130,8	78,5	19,3	24,1	-1,8
	2012 zu 2009		2,6	8,3	12,5	-1,4	-9,0	4,4	-48,7	-52,6

1) zugrundeliegende WZ-Klassifikation ab 2009 WZ 2008, davor WZ 2003

2) Daten vor 2007 sind Jahresmittelwerte

Noch: 16. Betriebe, tätige Personen, Entgelte und Gesamtumsatz je tätiger Person 2004, 2009 und 2012 sowie Investitionen im Bergbau und Verarbeitenden Gewerbe<sup>1)</sup>

Wk-Nr.	Landtagswahlkreis Land		Betriebe	Tätige Personen	Entgelte in € je tätiger Person	Gesamtumsatz		Investitionen		
						in Mill. €	in € je tätiger Person	Betriebe mit Investi- tionen	in Mill. €	in € je tätiger Person
20	Mittelsachsen 3	2004	66	4 444	22 666	584	131 314	54	72	16 350
		2009	73	4 768	24 040	743	155 811	58	54	11 472
		2012	69	5 334	26 679	923	173 025	54	44	8 494
		Veränderung in % 2009 zu 2004	10,6	7,3	6,1	27,3	18,7	7,4	-24,6	-29,8
		2012 zu 2009	-5,5	11,9	11,0	24,2	11,0	-6,9	-18,0	-26,0
21	Mittelsachsen 4	2004	78	5 396	23 286	989	183 237	66	41	7 430
		2009	77	5 834	24 483	1 156	198 182	66	47	8 065
		2012	79	5 954	27 152	1 257	211 146	66	55	9 313
		Veränderung in % 2009 zu 2004	-1,3	8,1	5,1	16,9	8,2	-	14,8	8,5
		2012 zu 2009	2,6	2,1	10,9	8,7	6,5	-	18,3	15,5
22	Mittelsachsen 5	2004	70	4 248	24 668	581	136 860	48	16	3 866
		2009	65	3 983	25 616	694	174 236	51	18	4 640
		2012	69	4 260	28 419	733	172 156	51	14	3 363
		Veränderung in % 2009 zu 2004	-7,1	-6,2	3,8	19,4	27,3	6,3	13,8	20,0
		2012 zu 2009	6,2	7,0	10,9	5,7	-1,2	-	-22,1	-27,5
23	Leipzig Land 1	2004	28	1 819	24 785	384	210 909	22	14	7 904
		2009	26	1 740	26 980	470	270 110	20	15	8 720
		2012	27	1 828	29 195	470	257 030	22	21	11 177
		Veränderung in % 2009 zu 2004	-7,1	-4,3	8,9	22,5	28,1	-9,1	7,0	10,3
		2012 zu 2009	3,8	5,1	8,2	-	-4,8	10,0	37,5	28,2
24	Leipzig Land 2	2004	51	3 192	27 217	581	182 102	36	30	9 388
		2009	49	3 133	29 514	706	225 416	40	24	7 836
		2012	52	3 570	31 231	731	204 713	44	52	15 156
		Veränderung in % 2009 zu 2004	-3,9	-1,8	8,4	21,5	23,8	11,1	-19,5	-16,5
		2012 zu 2009	6,1	13,9	5,8	3,5	-9,2	10,0	112,8	93,4
25	Leipzig Land 3	2004	48	2 288	22 827	300	130 945	29	13	6 210
		2009	46	2 500	23 576	394	157 649	29	14	5 762
		2012	44	2 687	26 496	458	170 528	33	21	8 074
		Veränderung in % 2009 zu 2004	-4,2	9,3	3,3	31,5	20,4	-	8,4	-7,2
		2012 zu 2009	-4,3	7,5	12,4	16,3	8,2	13,8	50,7	40,1
26	Leipzig Land 4	2004	59	2 857	24 088	457	159 860	54	23	7 826
		2009	61	3 263	25 367	528	161 793	54	23	7 211
		2012	62	3 664	27 940	702	191 682	55	47	12 925
		Veränderung in % 2009 zu 2004	3,4	14,2	5,3	15,6	1,2	-	4,0	-7,9
		2012 zu 2009	1,6	12,3	10,1	33,0	18,5	1,9	98,7	79,2
27-33	Leipzig 1-7	2004	171	13 658	32 034	1 888	138 195	126	460	30 562
		2009	155	15 138	34 286	5 463	360 873	119	162	10 910
		2012	160	16 992	38 734	7 113	418 626	129	594	35 213
		Veränderung in % 2009 zu 2004	-9,4	10,8	7,0	189,4	161,1	-5,6	-64,8	-64,3
		2012 zu 2009	3,2	12,2	13,0	30,2	16,0	8,4	266,7	222,8

1) zugrundeliegende WZ-Klassifikation ab 2009 WZ 2008, davor WZ 2003

2) Daten vor 2007 sind Jahresmittelwerte



Noch: 16. Betriebe, tätige Personen, Entgelte und Gesamtumsatz je tätiger Person 2004, 2009 und 2012  
sowie Investitionen im Bergbau und Verarbeitenden Gewerbe<sup>1)</sup>

Wk- Nr.	Landtagswahlkreis Land		Betriebe	Tätige Personen	Entgelte in € je tätiger Person	Gesamtumsatz		Investitionen		
						in Mill. €	in € je tätiger Person	Betriebe mit Investi- tionen	in Mill. €	in € je tätiger Person
34	Nordsachsen 1	2004	49	3 783	28 316	685	181 160	38	20	5 159
		2009	49	4 093	31 134	789	192 835	33	45	11 093
		2012	49	4 455	31 668	1 018	228 586	35	20	4 586
		Veränderung in % 2009 zu 2004	-	8,2	10,0	15,2	6,4	-13,2	128,7	115,0
		2012 zu 2009	-	8,8	1,7	29,0	18,5	6,1	-54,9	-58,7
35	Nordsachsen 2	2004	40	2 905	22 890	476	163 875	30	20	7 093
		2009	44	2 794	25 038	458	163 999	33	26	9 411
		2012	42	2 860	27 916	582	203 409	32	33	11 625
		Veränderung in % 2009 zu 2004	10,0	-3,8	9,4	-3,8	0,1	10,0	28,2	32,7
		2012 zu 2009	-4,5	2,4	11,5	27,0	24,0	-3,0	27,4	23,5
36	Nordsachsen 3	2004	56	3 477	20 922	477	137 137	38	27	7 717
		2009	53	3 496	22 254	532	152 226	44	20	5 816
		2012	57	4 185	24 719	687	164 106	49	140	33 363
		Veränderung in % 2009 zu 2004	-5,4	0,5	6,4	11,6	11,0	15,8	-23,7	-24,6
		2012 zu 2009	7,5	19,7	11,1	29,0	7,8	11,4	587,2	473,6
37	Meißen 1	2004	37	3 541	25 835	956	269 964	29	29	8 180
		2009	35	4 086	25 968	1 117	273 471	30	52	12 877
		2012	35	4 143	28 612	1 345	324 695	29	51	12 409
		Veränderung in % 2009 zu 2004	-5,4	15,4	0,5	16,9	1,3	3,4	82,6	57,4
		2012 zu 2009	-	1,4	10,2	20,4	18,7	-3,3	-2,7	-3,6
38	Meißen 2	2004	60	5 072	25 463	1 152	227 211	44	106	20 778
		2009	55	5 131	30 741	1 347	262 524	44	211	41 412
		2012	59	6 088	33 955	1 583	260 077	50	68	11 220
		Veränderung in % 2009 zu 2004	-8,3	1,2	20,7	16,9	15,5	-	98,4	99,3
		2012 zu 2009	7,3	18,7	10,5	17,5	-0,9	13,6	-67,8	-72,9
39	Meißen 3	2004	47	3 655	23 292	358	97 822	34	28	7 827
		2009	50	3 561	24 298	355	99 807	32	10	2 796
		2012	51	3 895	26 917	532	136 642	37	22	5 704
		Veränderung in % 2009 zu 2004	6,4	-2,6	4,3	-0,6	2,0	-5,9	-64,5	-64,3
		2012 zu 2009	2,0	9,4	10,8	49,7	36,9	15,6	118,2	104,0
40	Meißen 4	2004	46	4 704	34 109	1 004	213 434	36	48	10 053
		2009	47	5 145	32 698	771	149 773	35	38	7 542
		2012	47	5 454	34 842	1 045	191 538	45	33	6 023
		Veränderung in % 2009 zu 2004	2,2	9,4	-4,1	-23,2	-29,8	-2,8	-20,0	-25,0
		2012 zu 2009	-	6,0	6,6	35,6	27,9	28,6	-14,6	-20,1
41-47	Dresden 1-7	2004	239	25 486	35 831	6 933	272 041	189	1 298	50 909
		2009	235	24 145	34 885	6 127	253 751	199	333	13 978
		2012	240	26 526	39 330	6 521	245 848	206	1 178	44 544
		Veränderung in % 2009 zu 2004	-1,7	-5,3	-2,6	-11,6	-6,7	5,3	-74,4	-72,5
		2012 zu 2009	2,1	9,9	12,7	6,4	-3,1	3,5	254,3	218,7

1) zugrundeliegende WZ-Klassifikation ab 2009 WZ 2008, davor WZ 2003

2) Daten vor 2007 sind Jahresmittelwerte

Noch: 16. Betriebe, tätige Personen, Entgelte und Gesamtumsatz je tätiger Person 2004, 2009 und 2012 sowie Investitionen im Bergbau und Verarbeitenden Gewerbe<sup>1)</sup>

Wk-Nr.	Landtagswahlkreis Land		Betriebe	Tätige Personen	Entgelte in € je tätiger Person	Gesamtumsatz		Investitionen		
						in Mill. €	in € je tätiger Person	Betriebe mit Investi- tionen	in Mill. €	in € je tätiger Person
48	Sächsische Schweiz- Osterzgebirge 1	2004	37	2 203	22 739	289	131 136	27	13	5 828
		2009	37	2 162	26 113	310	143 560	31	13	6 185
		2012	42	2 437	29 529	451	184 913	31	19	8 033
		Veränderung in % 2009 zu 2004	-	-1,9	14,8	7,4	9,5	14,8	3,1	6,1
		2012 zu 2009	13,5	12,7	13,1	45,2	28,8	-	42,1	29,9
49	Sächsische Schweiz- Osterzgebirge 2	2004	40	3 373	23 176	345	102 326	34	27	7 750
		2009	42	3 890	25 115	382	98 149	32	23	5 954
		2012	46	4 489	28 487	612	136 268	41	45	10 142
		Veränderung in % 2009 zu 2004	5,0	15,3	8,4	10,6	-4,1	-5,9	-14,6	-23,2
		2012 zu 2009	9,5	15,4	13,4	60,2	38,8	28,1	98,3	70,3
50	Sächsische Schweiz- Osterzgebirge 3	2004	51	3 161	24 191	423	133 748	41	44	13 881
		2009	55	3 806	25 415	578	151 895	46	34	9 218
		2012	57	4 472	27 037	768	171 687	46	30	6 683
		Veränderung in % 2009 zu 2004	7,8	20,4	5,1	36,7	13,6	12,2	-21,7	-33,6
		2012 zu 2009	3,6	17,5	6,4	32,8	13,0	-	-13,7	-27,5
51	Sächsische Schweiz- Osterzgebirge 4	2004	35	2 547	23 043	367	144 189	26	11	4 641
		2009	32	2 434	25 429	423	173 667	30	50	20 447
		2012	35	2 977	26 675	599	201 283	31	36	12 025
		Veränderung in % 2009 zu 2004	-8,6	-4,4	10,4	15,1	20,4	15,4	352,7	340,6
		2012 zu 2009	9,4	22,3	4,9	41,8	15,9	3,3	-28,3	-41,2
52	Bautzen 1	2004	66	4 599	21 900	708	153 978	47	36	7 888
		2009	64	4 531	23 408	666	147 045	55	36	7 949
		2012	66	4 750	26 398	826	173 859	49	29	6 252
		Veränderung in % 2009 zu 2004	-3,0	-1,5	6,9	-5,9	-4,5	17,0	-	0,8
		2012 zu 2009	3,1	4,8	12,8	23,9	18,2	-10,9	-18,3	-21,3
53	Bautzen 2	2004	64	3 297	20 063	364	110 519	50	15	4 882
		2009	58	3 337	20 777	372	111 536	50	29	8 581
		2012	61	4 229	24 441	546	129 079	53	83	18 866
		Veränderung in % 2009 zu 2004	-9,4	1,2	3,6	2,1	0,9	-	95,2	75,8
		2012 zu 2009	5,2	26,7	17,6	46,7	15,7	6,0	189,8	119,9
54	Bautzen 3	2004	84	7 120	25 529	2 896	406 715	66	64	8 977
		2009	92	8 277	27 778	3 781	456 795	78	109	13 191
		2012	96	9 534	29 516	4 947	518 880	85	156	16 352
		Veränderung in % 2009 zu 2004	9,5	16,3	8,8	30,6	12,3	18,2	69,1	46,9
		2012 zu 2009	4,3	15,2	6,3	30,8	13,6	9,0	43,2	24,0
55	Bautzen 4	2004	32	1 676	22 220	219	130 469	18	9	4 992
		2009	27	1 564	22 902	224	143 131	20	8	5 508
		2012	32	2 070	27 011	325	157 168	26	22	10 807
		Veränderung in % 2009 zu 2004	-15,6	-6,7	3,1	2,4	9,7	11,1	-1,2	10,3
		2012 zu 2009	18,5	32,4	17,9	45,3	9,8	30,0	164,3	96,2

1) zugrundeliegende WZ-Klassifikation ab 2009 WZ 2008, davor WZ 2003

2) Daten vor 2007 sind Jahresmittelwerte

Noch: 16. Betriebe, tätige Personen, Entgelte und Gesamtumsatz je tätiger Person 2004, 2009 und 2012 sowie Investitionen im Bergbau und Verarbeitenden Gewerbe<sup>1)</sup>

Wk-Nr.	Landtagswahlkreis Land		Betriebe	Tätige Personen	Entgelte in € je tätiger Person	Gesamtumsatz		Investitionen		
						in Mill. €	in € je tätiger Person	Betriebe mit Investi- tionen	in Mill. €	in € je tätiger Person
56	Bautzen 5	2004	46	3 440	28 222	461	134 116	35	16	4 593
		2009	39	3 223	30 971	668	207 370	34	10	3 186
		2012	47	3 278	33 922	744	227 036	41	11	3 310
		Veränderung in % 2009 zu 2004	-15,2	-6,3	9,7	44,9	54,6	-2,9	-35,8	-30,6
		2012 zu 2009	20,5	1,7	9,5	11,3	9,5	20,6	5,9	3,9
57	Görlitz 1	2004	51	4 184	27 093	564	134 868	36	60	14 743
		2009	56	4 594	29 791	801	174 363	44	181	39 857
		2012	59	5 245	31 623	1 023	194 990	49	74	14 506
		Veränderung in % 2009 zu 2004	9,8	9,8	10,0	41,9	29,3	22,2	201,7	170,3
		2012 zu 2009	5,4	14,2	6,1	27,7	11,8	11,4	-59,3	-63,6
58	Görlitz 2	2004	32	3 461	29 595	449	129 598	23	12	3 542
		2009	33	3 564	37 610	841	236 093	29	28	7 795
		2012	35	3 869	36 518	920	237 768	29	24	6 261
		Veränderung in % 2009 zu 2004	3,1	3,0	27,1	87,6	82,2	26,1	127,9	120,1
		2012 zu 2009	6,1	8,6	-2,9	9,3	0,7	-	-14,7	-19,7
59	Görlitz 3	2004	46	3 166	18 571	302	95 467	35	19	6 042
		2009	48	3 183	19 785	328	102 939	31	16	5 067
		2012	49	3 355	22 286	423	126 066	43	17	4 817
		Veränderung in % 2009 zu 2004	4,3	0,5	6,5	8,4	7,8	-11,4	-17,6	-16,1
		2012 zu 2009	2,1	5,4	12,6	29,1	22,5	38,7	7,5	-4,9
60	Görlitz 4	2004	56	3 428	20 574	339	99 022	41	22	6 221
		2009	56	3 586	20 669	410	114 420	45	22	6 113
		2012	60	4 048	23 105	556	137 225	50	26	6 535
		Veränderung in % 2009 zu 2004	-	4,6	0,5	20,9	15,6	9,8	0,9	-1,7
		2012 zu 2009	7,1	12,9	11,8	35,4	19,9	11,1	20,7	6,9
<b>Sachsen</b>		<b>2004</b>	<b>2 956</b>	<b>228 940</b>	<b>26 272</b>	<b>40 721</b>	<b>177 867</b>	<b>2 268</b>	<b>3 604</b>	<b>15 698</b>
		<b>2009</b>	<b>2 916</b>	<b>234 986</b>	<b>27 663</b>	<b>48 433</b>	<b>206 108</b>	<b>2 346</b>	<b>2 530</b>	<b>10 883</b>
		<b>2012</b>	<b>3 051</b>	<b>261 527</b>	<b>30 992</b>	<b>59 529</b>	<b>227 621</b>	<b>2 518</b>	<b>3 975</b>	<b>15 325</b>
		<b>Veränderung in % 2009 zu 2004</b>	<b>-1,4</b>	<b>2,6</b>	<b>5,3</b>	<b>18,9</b>	<b>15,9</b>	<b>3,4</b>	<b>-29,8</b>	<b>-30,7</b>
		<b>2012 zu 2009</b>	<b>4,6</b>	<b>11,3</b>	<b>12,0</b>	<b>22,9</b>	<b>10,4</b>	<b>7,3</b>	<b>57,1</b>	<b>40,8</b>

1) zugrundeliegende WZ-Klassifikation ab 2009 WZ 2008, davor WZ 2003

2) Daten vor 2007 sind Jahresmittelwerte

**17. Betriebe, tätige Personen, Entgelte und Gesamtumsatz je tätiger Person 2004, 2009 und 2013  
sowie Investitionen im Bauhauptgewerbe**

Wk-Nr.	Landtagswahlkreis Land	Betriebe	Tätige Personen	Entgelte in € je tätiger Person	Gesamtumsatz		Investitionen <sup>1)</sup>			
					in 1 000 €	in € je tätiger Person	Unter- nehmen mit Investi- tionen	in 1 000 €	in € je tätiger Person	
01	Vogtland 1	2004	6	159	22 622	18 002	113 223	3	301	1 940
		2009	4	.	.	.	.	2	.	.
		2013	6	.	.	.	.	3	.	.
	Veränderung in % 2009 zu 2004		-33,3	.	.	.	.	-33,3	.	.
	2013 zu 2009		50,0	.	.	.	.	50,0	.	.
02	Vogtland 2	2004	13	527	21 179	38 432	72 925	10	1 144	1 843
		2009	8	323	23 870	32 119	99 440	4	987	3 474
		2013	11	410	26 009	53 409	130 265	7	1 576	3 853
	Veränderung in % 2009 zu 2004		-38,5	-38,7	12,7	-16,4	36,4	-60,0	-13,7	88,5
	2013 zu 2009		37,5	26,9	9,0	66,3	31,0	75,0	59,7	10,9
03	Vogtland 3	2004	6	466	21 156	26 464	56 791	3	1 310	2 595
		2009	2	.	.	.	.	2	.	.
		2013	2	.	.	.	.	2	.	.
	Veränderung in % 2009 zu 2004		-66,7	.	.	.	.	-33,3	.	.
	2013 zu 2009		-	.	.	.	.	-	.	.
04	Vogtland 4	2004	11	797	24 204	84 087	105 504	7	878	984
		2009	10	868	23 949	101 306	116 712	8	5 899	6 658
		2013	11	864	26 878	103 046	119 266	9	2 409	2 788
	Veränderung in % 2009 zu 2004		-9,1	8,9	-1,1	20,5	10,6	14,3	571,9	576,6
	2013 zu 2009		10,0	-0,5	12,2	1,7	2,2	12,5	-59,2	-58,1
05	Zwickau 1	2004	11	673	25 640	74 836	111 198	8	1 962	4 616
		2009	7	437	27 481	63 146	144 500	4	529	2 006
		2013	8	344	29 091	38 298	111 331	5	540	2 570
	Veränderung in % 2009 zu 2004		-36,4	-35,1	7,2	-15,6	29,9	-50,0	-73,0	-56,5
	2013 zu 2009		14,3	-21,3	5,9	-39,4	-23,0	25,0	2,1	28,1
06-07	Zwickau 2-3	2004	20	751	23 945	93 828	124 938	13	1 441	2 301
		2009	17	560	21 665	54 546	97 403	10	950	1 712
		2013	15	579	25 505	82 717	142 862	12	2 388	4 090
	Veränderung in % 2009 zu 2004		-15,0	-25,4	-9,5	-41,9	-22,0	-23,1	-34,1	-25,6
	2013 zu 2009		-11,8	3,4	17,7	51,6	46,7	20,0	151,4	138,9
08	Zwickau 4	2004	15	686	23 712	63 420	92 448	10	1 124	1 831
		2009	15	865	23 965	76 016	87 879	12	2 466	3 178
		2013	12	773	25 069	89 858	116 246	10	2 447	3 603
	Veränderung in % 2009 zu 2004		-	26,1	1,1	19,9	-4,9	20,0	119,4	73,6
	2013 zu 2009		-20,0	-10,6	4,6	18,2	32,3	-16,7	-0,8	13,4
09	Zwickau 5	2004	10	317	21 076	27 793	87 675	7	238	783
		2009	7	240	24 086	26 665	111 103	7	637	2 516
		2013	10	308	24 658	38 597	125 316	8	450	1 460
	Veränderung in % 2009 zu 2004		-30,0	-24,3	14,3	-4,1	26,7	-	167,6	221,3
	2013 zu 2009		42,9	28,3	2,4	44,7	12,8	14,3	-29,4	-42,0

1) 2013: Berichtszeitraum 2012

Noch: 17. Betriebe, tätige Personen, Entgelte und Gesamtumsatz je tätiger Person 2004, 2009 und 2013  
sowie Investitionen im Bauhauptgewerbe

Wk- Nr.	Landtagswahlkreis Land	Betriebe	Tätige Personen	Entgelte in € je tätiger Person	Gesamtumsatz		Investitionen <sup>1)</sup>			
					in 1 000 €	in € je tätiger Person	Unter- nehmen mit Investi- tionen	in 1 000 €	in € je tätiger Person	
10-12	Chemnitz 1-3	2004	32	3 300	25 236	360 974	109 386	16	13 697	3 423
		2009	26	1 901	27 471	165 657	87 142	17	8 735	3 403
		2013	26	1 672	34 696	206 343	123 411	19	10 480	4 315
	Veränderung in % 2009 zu 2004		-18,8	-42,4	8,9	-54,1	-20,3	6,3	-36,2	-0,6
	2013 zu 2009		-	-12,0	26,3	24,6	41,6	11,8	20,0	26,8
13	Erzgebirge 1	2004	10	537	21 703	50 162	93 411	7	1 282	2 758
		2009	9	464	22 798	61 098	131 678	9	4 303	9 156
		2013	12	570	24 286	63 232	110 933	8	2 166	4 263
	Veränderung in % 2009 zu 2004		-10,0	-13,6	5,0	21,8	41,0	28,6	235,6	232,0
	2013 zu 2009		33,3	22,8	6,5	3,5	-15,8	-11,1	-49,7	-53,4
14	Erzgebirge 2	2004	11	544	23 446	58 309	107 185	10	1 347	2 242
		2009	8	407	24 284	55 067	135 300	7	1 302	2 979
		2013	10	431	28 140	51 672	119 889	8	830	1 758
	Veränderung in % 2009 zu 2004		-27,3	-25,2	3,6	-5,6	26,2	-30,0	-3,3	32,9
	2013 zu 2009		25,0	5,9	15,9	-6,2	-11,4	14,3	-36,3	-41,0
15	Erzgebirge 3	2004	16	527	23 124	59 491	112 886	9	1 486	2 412
		2009	10	382	22 592	34 014	89 041	11	829	1 782
		2013	16	589	24 776	48 369	82 121	14	1 395	3 208
	Veränderung in % 2009 zu 2004		-37,5	-27,5	-2,3	-42,8	-21,1	22,2	-44,2	-26,1
	2013 zu 2009		60,0	54,2	9,7	42,2	-7,8	27,3	68,3	80,0
16	Erzgebirge 4	2004	15	522	22 459	50 858	97 430	7	1 148	2 292
		2009	12	646	23 672	65 167	100 877	8	1 529	2 306
		2013	10	661	25 268	71 059	107 503	8	1 266	1 753
	Veränderung in % 2009 zu 2004		-20,0	23,8	5,4	28,1	3,5	14,3	33,2	0,6
	2013 zu 2009		-16,7	2,3	6,7	9,0	6,6	-	-17,2	-24,0
17	Erzgebirge 5	2004	19	596	22 421	48 962	82 152	14	1 062	1 685
		2009	12	336	22 663	31 561	93 931	9	816	2 480
		2013	17	499	24 251	50 360	100 922	14	1 705	3 892
	Veränderung in % 2009 zu 2004		-36,8	-43,6	1,1	-35,5	14,3	-35,7	-23,2	47,2
	2013 zu 2009		41,7	48,5	7,0	59,6	7,4	55,6	108,9	56,9
18	Mittelsachsen 1	2004	21	660	21 885	58 701	88 941	15	1 324	2 153
		2009	15	439	22 787	44 476	101 313	9	463	723
		2013	15	493	23 833	51 286	104 028	11	1 634	3 664
	Veränderung in % 2009 zu 2004		-28,6	-33,5	4,1	-24,2	13,9	-40,0	-65,0	-66,4
	2013 zu 2009		-	12,3	4,6	15,3	2,7	22,2	252,9	406,8
19	Mittelsachsen 2	2004	12	377	22 547	32 625	86 537	6	804	2 663
		2009	12	411	22 381	41 531	101 048	8	1 680	4 899
		2013	10	359	24 733	45 896	127 843	5	1 223	4 632
	Veränderung in % 2009 zu 2004		-	9,0	-0,7	27,3	16,8	33,3	109,0	84,0
	2013 zu 2009		-16,7	-12,7	10,5	10,5	26,5	-37,5	-27,2	-5,5

1) 2013: Berichtszeitraum 2012

Noch: 17. Betriebe, tätige Personen, Entgelte und Gesamtumsatz je tätiger Person 2004, 2009 und 2013  
sowie Investitionen im Bauhauptgewerbe

Wk-Nr.	Landtagswahlkreis Land	Betriebe	Tätige Personen	Entgelte in € je tätiger Person	Gesamtumsatz		Investitionen <sup>1)</sup>			
					in 1 000 €	in € je tätiger Person	Unter- nehmen mit Invesiti- tionen	in 1 000 €	in € je tätiger Person	
20	Mittelsachsen 3	2004	8	304	23 130	32 533	107 017	7	448	1 341
		2009	8	328	26 308	49 739	151 644	8	975	2 801
		2013	10	440	28 500	62 293	141 575	9	916	2 222
	Veränderung in % 2009 zu 2004		-	7,9	13,7	52,9	41,7	14,3	117,6	108,9
	2013 zu 2009		25,0	34,1	8,3	25,2	-6,6	12,5	-6,1	-20,7
21	Mittelsachsen 4	2004	18	472	25 059	65 276	138 297	14	790	1 680
		2009	14	426	25 610	45 300	106 338	9	820	2 158
		2013	15	509	29 031	66 888	131 411	11	2 276	5 550
	Veränderung in % 2009 zu 2004		-22,2	-9,7	2,2	-30,6	-23,1	-35,7	3,8	28,5
	2013 zu 2009		7,1	19,5	13,4	47,7	23,6	22,2	177,6	157,2
22	Mittelsachsen 5	2004	12	460	22 921	43 110	93 717	7	874	2 066
		2009	8	316	23 070	24 776	78 404	5	382	1 201
		2013	8	323	24 894	26 038	80 614	7	483	1 485
	Veränderung in % 2009 zu 2004		-33,3	-31,3	0,7	-42,5	-16,3	-28,6	-56,3	-41,9
	2013 zu 2009		-	2,2	7,9	5,1	2,8	40,0	26,4	23,6
23	Leipzig Land 1	2004	14	624	22 510	66 200	106 090	9	2 302	3 755
		2009	7	403	25 783	59 339	147 242	5	2 381	3 179
		2013	9	410	26 106	70 845	172 792	6	3 185	6 383
	Veränderung in % 2009 zu 2004		-50,0	-35,4	14,5	-10,4	38,8	-44,4	3,4	-15,3
	2013 zu 2009		28,6	1,7	1,3	19,4	17,4	20,0	33,8	100,8
24	Leipzig Land 2	2004	19	1 356	24 780	191 109	140 936	12	1 032	1 300
		2009	14	704	27 865	102 321	145 343	9	1 036	2 238
		2013	13	873	31 644	145 099	166 208	6	1 596	3 660
	Veränderung in % 2009 zu 2004		-26,3	-48,1	12,4	-46,5	3,1	-25,0	0,4	72,2
	2013 zu 2009		-7,1	24,0	13,6	41,8	14,4	-33,3	54,1	63,5
25	Leipzig Land 3	2004	13	451	21 811	35 703	79 164	11	787	1 519
		2009	15	368	23 124	36 601	99 459	9	537	1 637
		2013	13	398	24 565	57 584	144 683	11	1 450	3 615
	Veränderung in % 2009 zu 2004		15,4	-18,4	6,0	2,5	25,6	-18,2	-31,8	7,8
	2013 zu 2009		-13,3	8,2	6,2	57,3	45,5	22,2	170,0	120,8
26	Leipzig Land 4	2004	11	333	23 495	32 741	98 321	9	1 100	3 666
		2009	8	329	25 524	40 159	122 063	8	755	2 220
		2013	10	364	27 815	51 178	140 600	9	2 034	5 527
	Veränderung in % 2009 zu 2004		-27,3	-1,2	8,6	22,7	24,1	-11,1	-31,4	-39,4
	2013 zu 2009		25,0	10,6	9,0	27,4	15,2	12,5	169,4	149,0
27-33	Leipzig 1-7	2004	56	4 200	29 844	711 230	169 340	26	2 832	1 248
		2009	44	3 377	29 952	452 915	134 118	21	4 581	2 248
		2013	49	3 042	31 217	439 619	144 516	27	5 805	3 111
	Veränderung in % 2009 zu 2004		-21,4	-19,6	0,4	-36,3	-20,8	-19,2	61,8	80,1
	2013 zu 2009		11,4	-9,9	4,2	-2,9	7,8	28,6	26,7	38,4

1) 2013: Berichtszeitraum 2012

Noch: 17. Betriebe, tätige Personen, Entgelte und Gesamtumsatz je tätiger Person 2004, 2009 und 2013  
sowie Investitionen im Bauhauptgewerbe

Wk-Nr.	Landtagswahlkreis Land		Betriebe	Tätige Personen	Entgelte in € je tätiger Person	Gesamtumsatz		Investitionen <sup>1)</sup>		
						in 1 000 €	in € je tätiger Person	Unter- nehmen mit Investi- tionen	in 1 000 €	in € je tätiger Person
34	Nordsachsen 1	2004	13	443	24 966	52 847	119 294	7	1 599	3 338
		2009	13	844	29 385	91 764	108 725	6	2 219	4 986
		2013	12	987	32 328	149 345	151 312	6	1 932	2 972
	Veränderung in % 2009 zu 2004		-	90,5	17,7	73,6	-8,9	-14,3	38,8	49,4
	2013 zu 2009		-7,7	16,9	10,0	62,7	39,2	-	-12,9	-40,4
35	Nordsachsen 2	2004	14	651	22 420	72 759	111 764	13	3 836	5 520
		2009	10	774	21 121	96 618	124 830	10	2 617	3 199
		2013	13	821	23 421	99 070	120 670	10	2 230	2 398
	Veränderung in % 2009 zu 2004		-28,6	18,9	-5,8	32,8	11,7	-23,1	-31,8	-42,0
	2013 zu 2009		30,0	6,1	10,9	2,5	-3,3	-	-14,8	-25,0
36	Nordsachsen 3	2004	26	976	23 128	113 789	116 587	21	1 737	1 448
		2009	17	623	23 599	77 939	125 102	12	1 837	2 469
		2013	18	715	23 446	91 138	127 466	13	2 673	3 472
	Veränderung in % 2009 zu 2004		-34,6	-36,2	2,0	-31,5	7,3	-42,9	5,8	70,5
	2013 zu 2009		5,9	14,8	-0,6	16,9	1,9	8,3	45,5	40,6
37	Meißen 1	2004	10	333	23 739	40 266	120 920	6	594	1 784
		2009	4	104	26 954	11 864	114 076	4	225	1 497
		2013	6	146	27 436	16 341	111 926	4	745	4 309
	Veränderung in % 2009 zu 2004		-60,0	-68,8	13,5	-70,5	-5,7	-33,3	-62,1	-16,1
	2013 zu 2009		50,0	40,4	1,8	37,7	-1,9	-	231,1	187,8
38	Meißen 2	2004	20	1 216	24 214	131 171	107 871	15	1 990	1 755
		2009	22	1 275	23 449	168 591	132 228	19	2 464	2 652
		2013	20	1 140	26 137	148 573	130 327	17	2 371	2 810
	Veränderung in % 2009 zu 2004		10,0	4,9	-3,2	28,5	22,6	26,7	23,8	51,1
	2013 zu 2009		-9,1	-10,6	11,5	-11,9	-1,4	-10,5	-3,8	6,0
39	Meißen 3	2004	9	377	22 368	43 054	114 201	5	395	1 467
		2009	6	280	23 802	34 315	122 554	5	341	1 863
		2013	6	297	25 004	37 741	127 074	4	378	1 773
	Veränderung in % 2009 zu 2004		-33,3	-25,7	6,4	-20,3	7,3	-	-13,7	27,0
	2013 zu 2009		-	6,1	5,0	10,0	3,7	-20,0	10,9	-4,8
40	Meißen 4	2004	15	516	24 901	48 959	94 881	6	915	2 243
		2009	7	220	26 496	23 355	106 159	5	727	3 497
		2013	7	288	29 339	39 492	137 123	7	1 219	4 307
	Veränderung in % 2009 zu 2004		-53,3	-57,4	6,4	-52,3	11,9	-16,7	-20,5	55,9
	2013 zu 2009		-	30,9	10,7	69,1	29,2	40,0	67,7	23,2
41-47	Dresden 1-7	2004	51	3 318	28 612	588 870	177 477	23	3 899	2 423
		2009	42	3 368	32 503	537 343	159 544	25	7 340	3 687
		2013	47	3 325	34 898	576 176	173 286	26	9 780	5 153
	Veränderung in % 2009 zu 2004		-17,6	1,5	13,6	-8,8	-10,1	8,7	88,3	52,2
	2013 zu 2009		11,9	-1,3	7,4	7,2	8,6	4,0	33,2	39,8

1) 2013: Berichtszeitraum 2012

Noch: 17. Betriebe, tätige Personen, Entgelte und Gesamtumsatz je tätiger Person 2004, 2009 und 2013  
sowie Investitionen im Bauhauptgewerbe

Wk-Nr.	Landtagswahlkreis Land	Betriebe	Tätige Personen	Entgelte in € je tätiger Person	Gesamtumsatz		Investitionen <sup>1)</sup>			
					in 1 000 €	in € je tätiger Person	Unter- nehmen mit Investi- tionen	in 1 000 €	in € je tätiger Person	
48	Sächsische Schweiz- Osterzgebirge 1	2004	10	1 001	23 524	121 461	121 340	7	3 694	4 270
		2009	16	1 130	27 920	125 082	110 692	12	1 537	2 159
		2013	19	1 030	28 876	158 034	153 431	13	2 991	4 573
	Veränderung in % 2009 zu 2004		60,0	12,9	18,7	3,0	-8,8	71,4	-58,4	-49,4
	2013 zu 2009		18,8	-8,8	3,4	26,3	38,6	8,3	94,6	111,8
49	Sächsische Schweiz- Osterzgebirge 2	2004	11	409	20 067	27 196	66 493	7	1 147	2 890
		2009	4	167	18 606	13 072	78 278	5	154	809
		2013	6	257	22 526	26 887	104 618	6	736	2 877
	Veränderung in % 2009 zu 2004		-63,6	-59,2	-7,3	-51,9	17,7	-28,6	-86,6	-72,0
	2013 zu 2009		50,0	53,9	21,1	105,7	33,6	20,0	377,9	255,6
50	Sächsische Schweiz- Osterzgebirge 3	2004	11	376	20 962	32 048	85 234	9	861	2 577
		2009	4	954	30 684	38 958	40 836	4	7 648	8 377
		2013	7	292	22 185	35 714	122 307	7	1 653	5 281
	Veränderung in % 2009 zu 2004		-63,6	153,7	46,4	21,6	-52,1	-55,6	788,3	225,1
	2013 zu 2009		75,0	-69,4	-27,7	-8,3	199,5	75,0	-78,4	-37,0
51	Sächsische Schweiz- Osterzgebirge 4	2004	10	672	25 625	48 465	72 120	9	753	2 140
		2009	6	422	27 704	38 126	90 345	4	314	1 673
		2013	11	413	28 551	41 054	99 404	5	275	1 222
	Veränderung in % 2009 zu 2004		-40,0	-37,2	8,1	-21,3	25,3	-55,6	-58,3	-21,8
	2013 zu 2009		83,3	-2,1	3,1	7,7	10,0	25,0	-12,4	-27,0
52	Bautzen 1	2004	7	334	18 268	24 864	74 444	6	1 333	3 333
		2009	4	222	20 127	14 886	67 055	3	.	.
		2013	5	268	21 591	22 940	85 596	3	542	2 132
	Veränderung in % 2009 zu 2004		-42,9	-33,5	10,2	-40,1	-9,9	-50,0	.	.
	2013 zu 2009		25,0	20,7	7,3	54,1	27,7	-	.	.
53	Bautzen 2	2004	10	426	22 425	49 632	116 507	8	269	583
		2009	4	262	23 778	57 062	217 794	2	.	.
		2013	7	291	24 521	57 992	199 285	6	796	2 413
	Veränderung in % 2009 zu 2004		-60,0	-38,5	6,0	15,0	86,9	-75,0	.	.
	2013 zu 2009		75,0	11,1	3,1	1,6	-8,5	200,0	.	.
54	Bautzen 3	2004	9	368	25 466	41 677	113 252	6	4 218	9 924
		2009	7	236	29 578	44 352	187 931	3	1 314	4 883
		2013	9	524	30 363	59 372	113 306	5	1 530	5 585
	Veränderung in % 2009 zu 2004		-22,2	-35,9	16,1	6,4	65,9	-50,0	-68,8	-50,8
	2013 zu 2009		28,6	122,0	2,7	33,9	-39,7	66,7	16,4	14,4
55	Bautzen 4	2004	11	998	24 443	81 057	81 219	9	829	811
		2009	11	564	24 715	53 561	94 967	8	1 066	2 108
		2013	7	298	24 282	25 817	86 635	5	606	1 854
	Veränderung in % 2009 zu 2004		-	-43,5	1,1	-33,9	16,9	-11,1	28,6	159,9
	2013 zu 2009		-36,4	-47,2	-1,8	-51,8	-8,8	-37,5	-43,2	-12,0

1) 2013: Berichtszeitraum 2012



Noch: 17. Betriebe, tätige Personen, Entgelte und Gesamtumsatz je tätiger Person 2004, 2009 und 2013  
sowie Investitionen im Bauhauptgewerbe

Wk-Nr.	Landtagswahlkreis Land	Betriebe	Tätige Personen	Entgelte in € je tätiger Person	Gesamtumsatz		Investitionen <sup>1)</sup>			
					in 1 000 €	in € je tätiger Person	Unter- nehmen mit Investi- tionen	in 1 000 €	in € je tätiger Person	
56	Bautzen 5	2004	16	1 041	25 639	152 476	146 471	12	6 223	5 493
		2009	16	1 266	31 263	224 596	177 406	12	9 830	7 202
		2013	17	1 483	30 919	252 511	170 270	13	6 091	4 189
	Veränderung in % 2009 zu 2004		-	21,6	21,9	47,3	21,1	-	58,0	31,1
	2013 zu 2009		6,3	17,1	-1,1	12,4	-4,0	8,3	-38,0	-41,8
57	Görlitz 1	2004	16	636	22 886	62 970	99 009	9	2 636	4 854
		2009	13	675	23 970	53 381	79 082	9	1 610	2 710
		2013	16	791	24 630	88 754	112 205	9	3 538	5 273
	Veränderung in % 2009 zu 2004		-18,8	6,1	4,7	-15,2	-20,1	-	-38,9	-44,2
	2013 zu 2009		23,1	17,2	2,8	66,3	41,9	-	119,8	94,6
58	Görlitz 2	2004	7	238	22 025	16 559	69 574	3	65	573
		2009	2	.	.	.	.	2	.	.
		2013	6	202	27 559	21 174	104 823	5	722	3 821
	Veränderung in % 2009 zu 2004		-71,4	.	.	.	.	-33,3	.	.
	2013 zu 2009		200,0	.	.	.	.	150,0	.	.
59	Görlitz 3	2004	13	565	20 832	51 379	90 936	7	762	1 670
		2009	10	442	22 099	44 215	100 033	7	1 358	3 949
		2013	8	417	23 331	41 956	100 613	6	1 321	3 885
	Veränderung in % 2009 zu 2004		-23,1	-21,8	6,1	-13,9	10,0	-	78,2	136,5
	2013 zu 2009		-20,0	-5,7	5,6	-5,1	0,6	-14,3	-2,7	-1,6
60	Görlitz 4	2004	9	366	20 603	27 360	74 754	5	408	1 088
		2009	7	.	.	.	.	5	.	.
		2013	6	474	22 886	46 217	97 503	5	1 754	4 041
	Veränderung in % 2009 zu 2004		-22,2	.	.	.	.	-	.	.
	2013 zu 2009		-14,3	.	.	.	.	-	.	.
<b>Sachsen</b>	<b>2004</b>	<b>674</b>	<b>34 895</b>	<b>24 758</b>	<b>4 153 699</b>	<b>119 033</b>	<b>433</b>	<b>78 876</b>	<b>2 578</b>	
	<b>2009</b>	<b>515</b>	<b>29 132</b>	<b>26 900</b>	<b>3 554 689</b>	<b>122 020</b>	<b>363</b>	<b>88 636</b>	<b>3 426</b>	
	<b>2013</b>	<b>568</b>	<b>29 914</b>	<b>28 666</b>	<b>4 187 331</b>	<b>139 979</b>	<b>404</b>	<b>93 146</b>	<b>3 640</b>	
	<b>Veränderung in % 2009 zu 2004</b>		<b>-23,6</b>	<b>-16,5</b>	<b>8,7</b>	<b>-14,4</b>	<b>2,5</b>	<b>-16,2</b>	<b>12,4</b>	<b>32,9</b>
	<b>2013 zu 2009</b>		<b>10,3</b>	<b>2,7</b>	<b>6,6</b>	<b>17,8</b>	<b>14,7</b>	<b>11,3</b>	<b>5,1</b>	<b>6,2</b>

1) 2013: Berichtszeitraum 2012

**18. Betriebe, tätige Personen, Entgelte und Gesamtumsatz je tätiger Person 2004, 2009 und 2013  
sowie Investitionen im Ausbaugewerbe**

Wk- Nr.	Landtagswahlkreis Land	Betriebe	Tätige Personen	Entgelte in € je tätiger Person	Gesamtumsatz		Investitionen <sup>1)</sup>			
					in 1 000 €	in € je tätiger Person	Unter- nehmen mit Investi- tionen	in 1 000 €	in € je tätiger Person	
01	Vogtland 1	2004	3	145	17 253	8 963	61 811	2	.	.
		2009	2	.	.	.	.	3	.	.
		2013	7	244	21 340	18 716	76 705	5	.	.
		Veränderung in % 2009 zu 2004	-33,3	.	.	.	.	50,0	.	.
		2013 zu 2009	250,0	.	.	.	.	66,7	.	.
02	Vogtland 2	2004	6	165	20 453	8 998	54 536	3	.	.
		2009	4	.	.	.	.	1	.	.
		2013	4	118	22 270	11 129	94 311	2	.	.
		Veränderung in % 2009 zu 2004	-33,3	.	.	.	.	-66,7	.	.
		2013 zu 2009	-	.	.	.	.	100,0	.	.
03	Vogtland 3	2004	12	406	20 324	28 172	69 389	3	93	270
		2009	11	350	20 189	27 634	78 955	7	277	906
		2013	11	361	21 983	33 430	92 604	9	740	2 022
		Veränderung in % 2009 zu 2004	-8,3	-13,8	-0,7	-1,9	13,8	133,3	197,8	235,6
		2013 zu 2009	-	3,1	8,9	21,0	17,3	28,6	167,1	123,2
04	Vogtland 4	2004	9	234	18 019	16 464	70 360	6	115	487
		2009	7	222	19 277	21 543	97 041	6	777	2 837
		2013	10	289	22 722	31 373	108 556	9	956	3 113
		Veränderung in % 2009 zu 2004	-22,2	-5,1	7,0	30,8	37,9	-	575,7	482,5
		2013 zu 2009	42,9	30,2	17,9	45,6	11,9	50,0	23,0	9,7
05	Zwickau 1	2004	7	218	20 950	25 362	116 338	6	1 365	6 177
		2009	4	177	23 593	23 532	132 949	5	467	2 203
		2013	5	208	26 086	29 123	140 016	5	544	2 076
		Veränderung in % 2009 zu 2004	-42,9	-18,8	12,6	-7,2	14,3	-16,7	-65,8	-64,3
		2013 zu 2009	25,0	17,5	10,6	23,8	5,3	-	16,5	-5,8
06-07	Zwickau 2-3	2004	18	548	19 422	41 933	76 520	13	614	1 023
		2009	13	531	21 297	46 686	87 921	12	853	1 376
		2013	17	563	24 161	59 520	105 720	13	1 024	1 673
		Veränderung in % 2009 zu 2004	-27,8	-3,1	9,7	11,3	14,9	-7,7	38,9	34,5
		2013 zu 2009	30,8	6,0	13,4	27,5	20,2	8,3	20,0	21,6
08	Zwickau 4	2004	9	357	21 010	38 365	107 464	5	175	544
		2009	6	249	23 689	41 837	168 021	6	266	1 047
		2013	7	291	25 561	47 165	162 078	6	595	2 039
		Veränderung in % 2009 zu 2004	-33,3	-30,3	12,8	9,0	56,4	20,0	52,0	92,5
		2013 zu 2009	16,7	16,9	7,9	12,7	-3,5	-	123,7	94,7
09	Zwickau 5	2004	9	199	21 140	17 336	87 118	4	347	1 305
		2009	7	234	22 435	21 019	89 824	4	373	1 136
		2013	5	179	24 859	17 035	95 166	3	387	3 222
		Veränderung in % 2009 zu 2004	-22,2	17,6	6,1	21,2	3,1	-	7,5	-13,0
		2013 zu 2009	-28,6	-23,5	10,8	-19,0	5,9	-25,0	3,8	183,6

1) 2013: Berichtszeitraum 2012

Noch: 18. Betriebe, tätige Personen, Entgelte und Gesamtumsatz je tätiger Person 2004, 2009 und 2013  
sowie Investitionen im Ausbaugewerbe

Wk- Nr.	Landtagswahlkreis Land	Betriebe	Tätige Personen	Entgelte in € je tätiger Person	Gesamtumsatz		Investitionen <sup>1)</sup>			
					in 1 000 €	in € je tätiger Person	Unter- nehmen mit Investi- tionen	in 1 000 €	in € je tätiger Person	
10-12	Chemnitz 1-3	2004	38	1 508	21 157	136 729	90 669	27	1 579	1 020
		2009	45	1 505	23 841	171 128	113 706	29	1 434	999
		2013	42	1 524	26 407	197 109	129 337	29	3 122	1 939
	Veränderung in % 2009 zu 2004		18,4	-0,2	12,7	25,2	25,4	7,4	-9,2	-2,1
	2013 zu 2009		-6,7	1,3	10,8	15,2	13,7	-	117,7	94,1
13	Erzgebirge 1	2004	13	640	21 937	56 107	87 667	9	375	850
		2009	8	355	20 174	35 653	100 431	8	574	1 452
		2013	9	371	22 774	31 715	85 484	8	709	2 050
	Veränderung in % 2009 zu 2004		-38,5	-44,5	-8,0	-36,5	14,6	-11,1	53,1	70,8
	2013 zu 2009		12,5	4,5	12,9	-11,0	-14,9	-	23,5	41,2
14	Erzgebirge 2	2004	4	91	18 977	6 525	71 706	4	64	568
		2009	3	45	20 610	4 383	97 395	1	.	.
		2013	3	62	22 207	4 028	64 966	2	.	.
	Veränderung in % 2009 zu 2004		-25,0	-50,5	8,6	-32,8	35,8	-75,0	.	.
	2013 zu 2009		-	37,8	7,7	-8,1	-33,3	100,0	.	.
15	Erzgebirge 3	2004	12	339	18 347	27 971	82 510	6	329	1 130
		2009	7	200	17 940	15 782	78 912	6	.	.
		2013	7	219	22 805	18 701	85 392	4	.	.
	Veränderung in % 2009 zu 2004		-41,7	-41,0	-2,2	-43,6	-4,4	-	.	.
	2013 zu 2009		-	9,5	27,1	18,5	8,2	-33,3	.	.
16	Erzgebirge 4	2004	16	610	19 082	41 191	67 527	14	369	592
		2009	15	600	21 123	46 852	78 087	11	552	937
		2013	12	526	23 939	56 313	107 059	12	441	800
	Veränderung in % 2009 zu 2004		-6,3	-1,6	10,7	13,7	15,6	-21,4	49,6	58,3
	2013 zu 2009		-20,0	-12,3	13,3	20,2	37,1	9,1	-20,1	-14,6
17	Erzgebirge 5	2004	10	401	17 265	25 456	63 482	8	676	1 725
		2009	9	408	19 894	31 474	77 143	9	553	1 255
		2013	9	388	22 445	35 754	92 148	8	1 203	3 053
	Veränderung in % 2009 zu 2004		-10,0	1,7	15,2	23,6	21,5	12,5	-18,2	-27,2
	2013 zu 2009		-	-4,9	12,8	13,6	19,5	-11,1	117,5	143,3
18	Mittelsachsen 1	2004	11	396	20 078	30 191	76 240	7	526	1 446
		2009	7	307	21 386	34 034	110 860	9	875	2 352
		2013	13	435	23 137	46 941	107 910	10	773	1 904
	Veränderung in % 2009 zu 2004		-36,4	-22,5	6,5	12,7	45,4	28,6	66,3	62,7
	2013 zu 2009		85,7	41,7	8,2	37,9	-2,7	11,1	-11,7	-19,0
19	Mittelsachsen 2	2004	15	664	19 029	60 933	91 766	12	975	1 419
		2009	9	613	21 528	69 444	113 286	9	1 328	1 956
		2013	7	514	23 960	60 588	117 876	7	1 102	1 881
	Veränderung in % 2009 zu 2004		-40,0	-7,7	13,1	14,0	23,5	-25,0	36,2	37,8
	2013 zu 2009		-22,2	-16,2	11,3	-12,8	4,1	-22,2	-17,0	-3,8

1) 2013: Berichtszeitraum 2012

Noch: 18. Betriebe, tätige Personen, Entgelte und Gesamtumsatz je tätiger Person 2004, 2009 und 2013  
sowie Investitionen im Ausbaugewerbe

Wk-Nr.	Landtagswahlkreis Land	Betriebe	Tätige Personen	Entgelte in € je tätiger Person	Gesamtumsatz		Investitionen <sup>1)</sup>			
					in 1 000 €	in € je tätiger Person	Unter- nehmen mit Invesiti- tionen	in 1 000 €	in € je tätiger Person	
20	Mittelsachsen 3	2004	6	222	20 448	19 503	87 851	3	135	962
		2009	7	347	25 159	30 884	89 002	4	126	901
		2013	7	327	27 805	26 190	80 093	2	.	.
	Veränderung in % 2009 zu 2004		16,7	56,3	23,0	58,4	1,3	33,3	-6,7	-6,3
	2013 zu 2009		-	-5,8	10,5	-15,2	-10,0	-50,0	.	.
21	Mittelsachsen 4	2004	12	405	19 258	25 867	63 868	10	360	961
		2009	9	298	17 799	20 867	70 023	7	158	603
		2013	10	320	22 504	32 825	102 578	9	602	1 841
	Veränderung in % 2009 zu 2004		-25,0	-26,4	-7,6	-19,3	9,6	-30,0	-56,1	-37,3
	2013 zu 2009		11,1	7,4	26,4	57,3	46,5	28,6	281,0	205,3
22	Mittelsachsen 5	2004	9	238	20 307	15 585	65 483	3	186	973
		2009	5	187	24 445	15 225	81 416	6	541	2 574
		2013	6	217	28 522	20 693	95 359	6	.	.
	Veränderung in % 2009 zu 2004		-44,4	-21,4	20,4	-2,3	24,3	100,0	190,9	164,5
	2013 zu 2009		20,0	16,0	16,7	35,9	17,1	-	.	.
23	Leipzig Land 1	2004	7	321	22 063	25 901	80 687	6	.	.
		2009	7	376	22 158	36 399	96 807	6	.	.
		2013	5	174	25 982	24 018	138 032	4	335	1 924
	Veränderung in % 2009 zu 2004		-	17,1	0,4	40,5	20,0	-	.	.
	2013 zu 2009		-28,6	-53,7	17,3	-34,0	42,6	-33,3	.	.
24	Leipzig Land 2	2004	13	364	22 227	35 178	96 643	9	296	772
		2009	14	474	22 774	57 462	121 228	13	1 039	1 601
		2013	18	575	25 043	72 071	125 341	15	1 571	2 331
	Veränderung in % 2009 zu 2004		7,7	30,2	2,5	63,3	25,4	44,4	251,0	107,4
	2013 zu 2009		28,6	21,3	10,0	25,4	3,4	15,4	51,2	45,6
25	Leipzig Land 3	2004	10	489	16 878	29 772	60 883	9	657	1 218
		2009	11	563	20 790	48 856	86 778	10	699	1 368
		2013	11	594	22 910	58 978	99 290	10	1 002	2 058
	Veränderung in % 2009 zu 2004		10,0	15,1	23,2	64,1	42,5	11,1	6,4	12,3
	2013 zu 2009		-	5,5	10,2	20,7	14,4	-	43,3	50,4
26	Leipzig Land 4	2004	8	240	17 160	12 465	51 938	2	.	.
		2009	4	115	19 593	9 833	85 503	2	.	.
		2013	6	184	24 306	20 053	108 985	3	276	1 274
	Veränderung in % 2009 zu 2004		-50,0	-52,1	14,2	-21,1	64,6	-	.	.
	2013 zu 2009		50,0	60,0	24,1	103,9	27,5	50,0	.	.
27-33	Leipzig 1-7	2004	61	2 125	23 131	198 301	93 318	36	2 585	1 131
		2009	65	2 555	24 655	259 811	101 687	45	3 384	1 497
		2013	66	2 507	28 439	301 493	120 260	45	4 207	1 700
	Veränderung in % 2009 zu 2004		6,6	20,2	6,6	31,0	9,0	25,0	30,9	32,4
	2013 zu 2009		1,5	-1,9	15,3	16,0	18,3	-	24,3	13,6

1) 2013: Berichtszeitraum 2012

Noch: 18. Betriebe, tätige Personen, Entgelte und Gesamtumsatz je tätiger Person 2004, 2009 und 2013  
sowie Investitionen im Ausbaugewerbe

Wk-Nr.	Landtagswahlkreis Land	Betriebe	Tätige Personen	Entgelte in € je tätiger Person	Gesamtumsatz		Investitionen <sup>1)</sup>			
					in 1 000 €	in € je tätiger Person	Unter- nehmen mit Invesiti- tionen	in 1 000 €	in € je tätiger Person	
34	Nordsachsen 1	2004	9	288	22 222	19 513	67 753	5	337	1 095
		2009	8	271	26 227	26 507	97 813	8	426	1 510
		2013	10	293	26 488	28 613	97 654	6	856	4 059
	Veränderung in % 2009 zu 2004		-11,1	-5,9	18,0	35,8	44,4	60,0	26,4	37,9
	2013 zu 2009		25,0	8,1	1,0	7,9	-0,2	-25,0	100,9	168,8
35	Nordsachsen 2	2004	10	274	21 779	21 810	79 599	5	269	940
		2009	6	224	19 632	21 994	98 186	6	590	2 296
		2013	7	298	22 209	31 172	104 604	6	1 236	3 974
	Veränderung in % 2009 zu 2004		-40,0	-18,2	-9,9	0,8	23,4	20,0	119,3	144,3
	2013 zu 2009		16,7	33,0	13,1	41,7	6,5	-	109,5	73,1
36	Nordsachsen 3	2004	12	443	19 628	35 785	80 779	7	280	556
		2009	15	441	21 315	46 925	106 407	12	1 498	2 908
		2013	10	355	26 324	40 148	113 092	9	793	1 919
	Veränderung in % 2009 zu 2004		25,0	-0,5	8,6	31,1	31,7	71,4	435,0	423,0
	2013 zu 2009		-33,3	-19,5	23,5	-14,4	6,3	-25,0	-47,1	-34,0
37	Meißen 1	2004	11	364	19 640	30 270	83 159	7	334	1 034
		2009	8	325	23 216	30 887	95 035	9	785	2 182
		2013	10	364	23 802	31 177	85 652	10	656	1 703
	Veränderung in % 2009 zu 2004		-27,3	-10,7	18,2	2,0	14,3	28,6	135,0	111,0
	2013 zu 2009		25,0	12,0	2,5	0,9	-9,9	11,1	-16,4	-22,0
38	Meißen 2	2004	14	663	21 334	49 806	75 123	9	626	884
		2009	13	496	22 401	56 638	114 190	11	1 487	3 079
		2013	12	470	26 023	51 954	110 540	9	1 109	2 200
	Veränderung in % 2009 zu 2004		-7,1	-25,2	5,0	13,7	52,0	22,2	137,5	248,3
	2013 zu 2009		-7,7	-5,2	16,2	-8,3	-3,2	-18,2	-25,4	-28,5
39	Meißen 3	2004	7	160	21 881	12 412	77 576	5	50	197
		2009	4	101	24 759	8 493	84 086	1	.	.
		2013	5	176	28 032	16 144	91 725	1	.	.
	Veränderung in % 2009 zu 2004		-42,9	-36,9	13,2	-31,6	8,4	-80,0	.	.
	2013 zu 2009		25,0	74,3	13,2	90,1	9,1	-	.	.
40	Meißen 4	2004	10	328	24 379	27 409	83 563	3	150	960
		2009	7	217	26 469	25 967	119 662	3	.	.
		2013	7	247	28 045	31 154	126 132	4	.	.
	Veränderung in % 2009 zu 2004		-30,0	-33,8	8,6	-5,3	43,2	-	.	.
	2013 zu 2009		-	13,8	6,0	20,0	5,4	33,3	.	.
41-47	Dresden 1-7	2004	64	2 645	23 759	310 121	117 248	39	3 229	1 790
		2009	61	2 486	26 149	353 077	142 026	35	3 474	1 912
		2013	68	2 904	30 567	373 302	128 547	38	2 367	1 094
	Veränderung in % 2009 zu 2004		-4,7	-6,0	10,1	13,9	21,1	-10,3	7,6	6,8
	2013 zu 2009		11,5	16,8	16,9	5,7	-9,5	8,6	-31,9	-42,8

1) 2013: Berichtszeitraum 2012

Noch: 18. Betriebe, tätige Personen, Entgelte und Gesamtumsatz je tätiger Person 2004, 2009 und 2013  
sowie Investitionen im Ausbaugewerbe

Wk-Nr.	Landtagswahlkreis Land		Betriebe	Tätige Personen	Entgelte in € je tätiger Person	Gesamtumsatz		Investitionen <sup>1)</sup>		
						in 1 000 €	in € je tätiger Person	Unter- nehmen mit Investi- tionen	in 1 000 €	in € je tätiger Person
48	Sächsische Schweiz- Osterzgebirge 1	2004	5	182	28 867	23 880	131 210	2	.	.
		2009	5	236	29 306	47 747	202 316	2	.	.
		2013	7	312	31 366	60 634	194 341	5	.	.
		Veränderung in % 2009 zu 2004	-	29,7	1,5	99,9	54,2	-	.	.
		2013 zu 2009	40,0	32,2	7,0	27,0	-3,9	150,0	.	.
49	Sächsische Schweiz- Osterzgebirge 2	2004	8	271	19 126	18 878	69 660	3	.	.
		2009	5	304	25 328	46 407	152 653	3	.	.
		2013	3	94	29 181	13 667	145 392	1	.	.
		Veränderung in % 2009 zu 2004	-37,5	12,2	32,4	145,8	119,1	-	.	.
		2013 zu 2009	-40,0	-69,1	15,2	-70,5	-4,8	-66,7	.	.
50	Sächsische Schweiz- Osterzgebirge 3	2004	8	276	20 648	16 625	60 235	5	336	1 779
		2009	5	255	20 787	18 269	71 642	6	259	1 189
		2013	8	326	24 165	34 627	106 218	8	403	1 278
		Veränderung in % 2009 zu 2004	-37,5	-7,6	0,7	9,9	18,9	20,0	-22,9	-33,2
		2013 zu 2009	60,0	27,8	16,3	89,5	48,3	33,3	55,6	7,5
51	Sächsische Schweiz- Osterzgebirge 4	2004	9	317	20 277	22 564	71 178	7	971	2 713
		2009	5	209	19 725	19 350	92 582	7	481	1 642
		2013	7	250	23 274	22 445	89 781	5	622	2 487
		Veränderung in % 2009 zu 2004	-44,4	-34,1	-2,7	-14,2	30,1	-	-50,5	-39,5
		2013 zu 2009	40,0	19,6	18,0	16,0	-3,0	-28,6	29,3	51,5
52	Bautzen 1	2004	5	148	18 901	12 439	84 048	2	.	.
		2009	1	.	.	.	.	1	.	.
		2013	2	.	.	.	.	2	.	.
		Veränderung in % 2009 zu 2004	-80,0	.	.	.	.	-50,0	.	.
		2013 zu 2009	100,0	.	.	.	.	100,0	.	.
53	Bautzen 2	2004	14	389	19 876	34 614	88 983	12	599	1 367
		2009	10	318	22 756	43 975	138 286	7	836	2 751
		2013	10	312	27 324	50 921	163 209	9	926	2 685
		Veränderung in % 2009 zu 2004	-28,6	-18,3	14,5	27,0	55,4	-41,7	39,6	101,2
		2013 zu 2009	-	-1,9	20,1	15,8	18,0	28,6	10,8	-2,4
54	Bautzen 3	2004	10	546	21 772	43 109	78 954	6	575	1 117
		2009	8	485	20 682	45 161	93 116	7	672	1 141
		2013	6	329	23 710	27 907	84 824	6	396	1 137
		Veränderung in % 2009 zu 2004	-20,0	-11,2	-5,0	4,8	17,9	16,7	16,9	2,1
		2013 zu 2009	-25,0	-32,2	14,6	-38,2	-8,9	-14,3	-41,1	-0,4
55	Bautzen 4	2004	7	244	18 213	14 788	60 607	6	.	.
		2009	5	.	.	.	.	4	.	.
		2013	5	.	.	.	.	4	.	.
		Veränderung in % 2009 zu 2004	-28,6	.	.	.	.	-33,3	.	.
		2013 zu 2009	-	.	.	.	.	-	.	.

1) 2013: Berichtszeitraum 2012

Noch: 18. Betriebe, tätige Personen, Entgelte und Gesamtumsatz je tätiger Person 2004, 2009 und 2013  
sowie Investitionen im Ausbaugewerbe

Wk-Nr.	Landtagswahlkreis Land	Betriebe	Tätige Personen	Entgelte in € je tätiger Person	Gesamtumsatz		Investitionen <sup>1)</sup>			
					in 1 000 €	in € je tätiger Person	Unter- nehmen mit Investi- tionen	in 1 000 €	in € je tätiger Person	
56	Bautzen 5	2004	6	190	18 465	15 500	81 579	5	718	2 978
		2009	8	268	22 890	25 082	93 589	8	434	1 395
		2013	7	268	24 901	27 702	103 364	7	535	1 938
	Veränderung in % 2009 zu 2004		33,3	41,1	24,0	61,8	14,7	60,0	-39,6	-53,2
	2013 zu 2009		-12,5	-	8,8	10,4	10,4	-12,5	23,3	38,9
57	Görlitz 1	2004	7	255	19 218	17 887	70 147	4	125	554
		2009	4	184	23 951	17 250	93 752	4	.	.
		2013	5	219	25 366	15 319	69 950	5	335	1 457
	Veränderung in % 2009 zu 2004		-42,9	-27,8	24,6	-3,6	33,7	-	.	.
	2013 zu 2009		25,0	19,0	5,9	-11,2	-25,4	25,0	.	.
58	Görlitz 2	2004	9	218	19 895	19 567	89 756	8	187	895
		2009	7	187	20 066	20 894	111 731	6	243	1 192
		2013	6	184	24 579	27 519	149 559	5	162	828
	Veränderung in % 2009 zu 2004		-22,2	-14,2	0,9	6,8	24,5	-25,0	29,9	33,2
	2013 zu 2009		-14,3	-1,6	22,5	31,7	33,9	-16,7	-33,3	-30,5
59	Görlitz 3	2004	6	284	17 113	23 041	81 130	4	143	521
		2009	6	277	19 142	23 103	83 403	6	840	3 054
		2013	5	274	21 398	23 569	86 016	5	652	2 347
	Veränderung in % 2009 zu 2004		-	-2,5	11,9	0,3	2,8	50,0	487,4	486,2
	2013 zu 2009		-16,7	-1,1	11,8	2,0	3,1	-16,7	-22,4	-23,1
60	Görlitz 4	2004	3	143	16 989	8 258	57 747	3	429	2 939
		2009	3	80	20 958	5 678	70 972	2	.	.
		2013	4	129	25 297	10 936	84 773	4	180	1 406
	Veränderung in % 2009 zu 2004		-	-44,1	23,4	-31,2	22,9	-33,3	.	.
	2013 zu 2009		33,3	61,3	20,7	92,6	19,4	100,0	.	.
<b>Sachsen</b>	<b>2004</b>	<b>548</b>	<b>19 948</b>	<b>20 971</b>	<b>1 711 543</b>	<b>85 799</b>	<b>354</b>	<b>22 598</b>	<b>1 199</b>	
	<b>2009</b>	<b>471</b>	<b>18 463</b>	<b>22 970</b>	<b>1 984 098</b>	<b>107 462</b>	<b>367</b>	<b>29 281</b>	<b>1 624</b>	
	<b>2013</b>	<b>500</b>	<b>19 199</b>	<b>26 123</b>	<b>2 191 519</b>	<b>114 148</b>	<b>375</b>	<b>33 976</b>	<b>1 862</b>	
	<b>Veränderung in % 2009 zu 2004</b>		<b>-13,7</b>	<b>-7,4</b>	<b>9,5</b>	<b>15,9</b>	<b>25,2</b>	<b>3,7</b>	<b>29,6</b>	<b>35,4</b>
	<b>2013 zu 2009</b>		<b>5,9</b>	<b>4,0</b>	<b>13,8</b>	<b>10,5</b>	<b>6,2</b>	<b>2,2</b>	<b>16,0</b>	<b>14,7</b>

1) 2013: Berichtszeitraum 2012

**19. Landwirtschaftliche Betriebe und deren landwirtschaftlich genutzte Fläche 2003, 2007 und 2010  
sowie Rinder und Schweine haltende Betriebe jeweils am 3. Mai 2003, 2007 und am 1. März 2010**

Wk-Nr.	Landtagswahlkreis Land		Betriebe	Fläche in ha	Darunter ... in ha		Rinder haltende Betriebe	Rinder	Schweine haltende Betriebe	Schweine
					Acker- land	Dauer- grünland				
01	Vogtland 1	2003	40	4 170	2 979	1 188	24	2 124	10	2 153
		2007	33	3 961	2 779	1 182	22	2 145	4	1 061
		2010	36	4 161	2 923	1 238	22	2 274	5	779
	Veränderung in % 2007 zu 2003		-17,5	-5,0	-6,7	-0,5	-8,3	1,0	-60,0	-50,7
	2010 zu 2007		9,1	5,0	5,2	4,7	-	6,0	25,0	-26,6
02	Vogtland 2	2003	292	31 888	21 298	10 542	206	24 344	63	22 959
		2007	271	32 584	21 669	10 873	183	23 306	58	21 963
		2010	266	33 049	21 514	11 491	174	24 199	51	14 038
	Veränderung in % 2007 zu 2003		-7,2	2,2	1,7	3,1	-11,2	-4,3	-7,9	-4,3
	2010 zu 2007		-1,8	1,4	-0,7	5,7	-4,9	3,8	-12,1	-36,1
03	Vogtland 3	2003	66	6 788	4 055	2 732	45	4 526	16	7 375
		2007	69	6 088	3 442	2 644	48	4 019	15	7 314
		2010	69	6 373	3 689	2 685	47	4 158	11	6 871
	Veränderung in % 2007 zu 2003		4,5	-10,3	-15,1	-3,2	6,7	-11,2	-6,3	-0,8
	2010 zu 2007		-	4,7	7,2	1,6	-2,1	3,5	-26,7	-6,1
04	Vogtland 4	2003	182	12 481	8 635	3 838	135	10 388	47	8 515
		2007	190	12 400	8 447	3 947	139	9 582	43	4 874
		2010	180	12 133	8 168	3 956	132	9 724	42	7 050
	Veränderung in % 2007 zu 2003		4,4	-0,6	-2,2	2,8	3,0	-7,8	-8,5	-42,8
	2010 zu 2007		-5,3	-2,2	-3,3	0,2	-5,0	1,5	-2,3	44,6
05	Zwickau 1	2003	189	17 309	13 074	4 201	142	13 538	45	4 191
		2007	181	17 363	13 012	4 320	129	13 242	44	5 004
		2010	172	17 298	12 964	4 299	127	13 514	36	7 825
	Veränderung in % 2007 zu 2003		-4,2	0,3	-0,5	2,8	-9,2	-2,2	-2,2	19,4
	2010 zu 2007		-5,0	-0,4	-0,4	-0,5	-1,6	2,1	-18,2	56,4
06-07	Zwickau 2-3	2003	140	16 783	14 270	2 364	81	14 337	49	23 515
		2007	138	16 879	14 225	2 555	81	11 514	41	23 137
		2010	136	16 756	14 266	2 431	81	11 369	38	22 010
	Veränderung in % 2007 zu 2003		-1,4	0,6	-0,3	8,1	-	-19,7	-16,3	-1,6
	2010 zu 2007		-1,4	-0,7	0,3	-4,9	-	-1,3	-7,3	-4,9
08	Zwickau 4	2003	102	10 596	9 167	1 424	65	8 148	26	20 687
		2007	104	10 675	9 134	1 535	69	8 098	25	18 137
		2010	88	10 651	9 128	1 520	60	7 982	26	18 836
	Veränderung in % 2007 zu 2003		2,0	0,7	-0,4	7,8	6,2	-0,6	-3,8	-12,3
	2010 zu 2007		-15,4	-0,2	-0,1	-1,0	-13,0	-1,4	4,0	3,9
09	Zwickau 5	2003	97	6 817	5 302	1 425	79	4 936	26	377
		2007	95	6 797	5 300	1 451	72	4 804	23	1 177
		2010	93	6 710	5 201	1 451	71	5 044	19	296
	Veränderung in % 2007 zu 2003		-2,1	-0,3	-0,0	1,8	-8,9	-2,7	-11,5	212,2
	2010 zu 2007		-2,1	-1,3	-1,9	-	-1,4	5,0	-17,4	-74,9



Noch: 19. Landwirtschaftliche Betriebe und deren landwirtschaftlich genutzte Fläche 2003, 2007 und 2010  
sowie Rinder und Schweine haltende Betriebe jeweils am 3. Mai 2003, 2007 und am 1. März 2010

Wk-Nr.	Landtagswahlkreis Land	Betriebe	Fläche in ha	Darunter ... in ha		Rinder haltende Betriebe	Rinder	Schweine haltende Betriebe	Schweine	
				Acker- land	Dauer- grünland					
10-12	Chemnitz 1-3	2003	85	8 053	6 479	1 563	53	6 619	21	2 465
		2007	86	7 327	5 649	1 667	54	5 427	19	.
		2010	79	7 204	5 670	1 519	51	5 467	12	945
	Veränderung in % 2007 zu 2003		1,2	-9,0	-12,8	6,7	1,9	-18,0	-9,5	.
	2010 zu 2007		-8,1	-1,7	0,4	-8,9	-5,6	0,7	-36,8	.
13	Erzgebirge 1	2003	127	11 556	7 854	3 678	100	11 516	27	5 244
		2007	123	12 508	8 653	3 841	93	11 215	28	5 365
		2010	124	13 078	8 788	4 277	96	11 544	25	4 683
	Veränderung in % 2007 zu 2003		-3,1	8,2	10,2	4,4	-7,0	-2,6	3,7	2,3
	2010 zu 2007		0,8	4,6	1,6	11,4	3,2	2,9	-10,7	-12,7
14	Erzgebirge 2	2003	115	3 608	1 706	1 893	94	2 653	17	61
		2007	111	3 663	1 640	2 012	89	2 494	10	28
		2010	108	3 645	1 659	1 973	85	2 692	16	43
	Veränderung in % 2007 zu 2003		-3,5	1,5	-3,9	6,3	-5,3	-6,0	-41,2	-54,1
	2010 zu 2007		-2,7	-0,5	1,2	-1,9	-4,5	7,9	60,0	53,6
15	Erzgebirge 3	2003	127	10 397	6 133	4 260	99	11 710	21	3 387
		2007	123	10 706	6 124	4 576	98	10 718	21	3 623
		2010	125	10 698	6 290	4 397	96	10 771	22	3 582
	Veränderung in % 2007 zu 2003		-3,1	3,0	-0,1	7,4	-1,0	-8,5	-	7,0
	2010 zu 2007		1,6	-0,1	2,7	-3,9	-2,0	0,5	4,8	-1,1
16	Erzgebirge 4	2003	150	12 919	7 210	5 704	117	15 175	31	.
		2007	137	13 050	7 111	5 932	103	14 285	31	.
		2010	134	13 563	7 139	6 424	97	14 602	24	.
	Veränderung in % 2007 zu 2003		-8,7	1,0	-1,4	4,0	-12,0	-5,9	-	.
	2010 zu 2007		-2,2	3,9	0,4	8,3	-5,8	2,2	-22,6	.
17	Erzgebirge 5	2003	210	22 785	12 935	9 835	168	21 897	29	10 955
		2007	212	22 890	12 824	10 056	171	20 651	41	10 806
		2010	214	22 774	12 783	9 977	168	20 771	39	10 098
	Veränderung in % 2007 zu 2003		1,0	0,5	-0,9	2,2	1,8	-5,7	41,4	-1,4
	2010 zu 2007		0,9	-0,5	-0,3	-0,8	-1,8	0,6	-4,9	-6,6
18	Mittelsachsen 1	2003	192	29 142	20 362	8 773	133	26 255	35	25 571
		2007	191	28 914	20 323	8 587	129	23 749	30	23 783
		2010	188	29 331	20 791	8 534	123	23 941	27	25 290
	Veränderung in % 2007 zu 2003		-0,5	-0,8	-0,2	-2,1	-3,0	-9,5	-14,3	-7,0
	2010 zu 2007		-1,6	1,4	2,3	-0,6	-4,7	0,8	-10,0	6,3
19	Mittelsachsen 2	2003	139	26 360	20 340	5 958	93	20 193	29	19 377
		2007	146	26 054	20 000	6 000	94	18 554	28	22 844
		2010	143	25 490	19 528	5 913	96	18 322	22	16 220
	Veränderung in % 2007 zu 2003		5,0	-1,2	-1,7	0,7	1,1	-8,1	-3,4	17,9
	2010 zu 2007		-2,1	-2,2	-2,4	-1,4	2,1	-1,3	-21,4	-29,0

Noch: 19. Landwirtschaftliche Betriebe und deren landwirtschaftlich genutzte Fläche 2003, 2007 und 2010  
sowie Rinder und Schweine haltende Betriebe jeweils am 3. Mai 2003, 2007 und am 1. März 2010

Wk-Nr.	Landtagswahlkreis Land		Betriebe	Fläche in ha	Darunter ... in ha		Rinder haltende Betriebe	Rinder	Schweine haltende Betriebe	Schweine
					Acker- land	Dauer- grünland				
20	Mittelsachsen 3	2003	187	28 134	23 233	4 896	127	17 592	42	30 475
		2007	172	27 547	22 904	4 635	115	16 288	49	36 292
		2010	174	27 620	22 965	4 650	120	16 276	42	25 499
		Veränderung in % 2007 zu 2003	-8,0	-2,1	-1,4	-5,3	-9,4	-7,4	16,7	19,1
		2010 zu 2007	1,2	0,3	0,3	0,3	4,3	-0,1	-14,3	-29,7
21	Mittelsachsen 4	2003	179	30 364	27 414	2 701	75	11 473	22	20 859
		2007	195	31 855	28 390	3 222	76	10 647	25	27 234
		2010	189	31 711	28 475	3 044	71	10 729	23	35 112
		Veränderung in % 2007 zu 2003	8,9	4,9	3,6	19,3	1,3	-7,2	13,6	30,6
		2010 zu 2007	-3,1	-0,5	0,3	-5,5	-6,6	0,8	-8,0	28,9
22	Mittelsachsen 5	2003	200	24 690	20 058	4 490	131	17 168	44	11 517
		2007	190	24 543	20 064	4 357	124	17 364	41	11 823
		2010	202	24 456	19 997	4 345	129	17 730	36	9 500
		Veränderung in % 2007 zu 2003	-5,0	-0,6	0,0	-3,0	-5,3	1,1	-6,8	2,7
		2010 zu 2007	6,3	-0,4	-0,3	-0,3	4,0	2,1	-12,2	-19,6
23	Leipzig Land 1	2003	159	23 069	20 955	1 967	86	10 208	51	12 238
		2007	156	23 077	20 786	2 165	79	9 447	43	11 601
		2010	148	22 276	20 000	2 160	78	10 805	38	13 400
		Veränderung in % 2007 zu 2003	-1,9	0,0	-0,8	10,1	-8,1	-7,5	-15,7	-5,2
		2010 zu 2007	-5,1	-3,5	-3,8	-0,2	-1,3	14,4	-11,6	15,5
24	Leipzig Land 2	2003	103	19 081	17 743	1 310	46	7 377	42	13 055
		2007	104	19 237	17 814	1 378	48	6 860	43	15 253
		2010	105	18 991	17 619	1 330	47	6 021	37	13 299
		Veränderung in % 2007 zu 2003	1,0	0,8	0,4	5,2	4,3	-7,0	2,4	16,8
		2010 zu 2007	1,0	-1,3	-1,1	-3,5	-2,1	-12,2	-14,0	-12,8
25	Leipzig Land 3	2003	157	30 378	26 716	3 329	80	10 974	49	16 967
		2007	166	29 557	25 846	3 362	78	10 038	46	16 089
		2010	165	30 076	26 499	3 274	92	10 266	34	13 161
		Veränderung in % 2007 zu 2003	5,7	-2,7	-3,3	1,0	-2,5	-8,5	-6,1	-5,2
		2010 zu 2007	-0,6	1,8	2,5	-2,6	17,9	2,3	-26,1	-18,2
26	Leipzig Land 4	2003	126	24 268	21 300	2 754	47	10 252	26	23 946
		2007	124	24 242	21 314	2 706	41	10 059	25	20 670
		2010	127	24 518	21 571	2 729	43	10 898	20	18 928
		Veränderung in % 2007 zu 2003	-1,6	-0,1	0,1	-1,7	-12,8	-1,9	-3,8	-13,7
		2010 zu 2007	2,4	1,1	1,2	0,8	4,9	8,3	-20,0	-8,4
27-33	Leipzig 1-7	2003	58	8 187	7 245	903	14	2 540	10	214
		2007	56	9 629	8 483	1 135	16	1 989	10	161
		2010	51	9 731	8 354	1 364	15	2 386	9	181
		Veränderung in % 2007 zu 2003	-3,4	17,6	17,1	25,7	14,3	-21,7	-	-24,8
		2010 zu 2007	-8,9	1,1	-1,5	20,2	-6,3	20,0	-10,0	12,4

Noch: 19. Landwirtschaftliche Betriebe und deren landwirtschaftlich genutzte Fläche 2003, 2007 und 2010  
sowie Rinder und Schweine haltende Betriebe jeweils am 3. Mai 2003, 2007 und am 1. März 2010

Wk-Nr.	Landtagswahlkreis Land		Betriebe	Fläche in ha	Darunter ... in ha		Rinder haltende Betriebe	Rinder	Schweine haltende Betriebe	Schweine
					Acker- land	Dauer- grünland				
34	Nordsachsen 1	2003	90	31 296	29 856	1 216	25	4 472	12	21 685
		2007	108	29 789	28 284	1 326	20	3 790	10	11 023
		2010	110	29 766	28 259	1 323	20	4 186	13	13 884
		Veränderung in % 2007 zu 2003	20,0	-4,8	-5,3	9,0	-20,0	-15,3	-16,7	-49,2
		2010 zu 2007	1,9	-0,1	-0,1	-0,2	-	10,4	30,0	26,0
35	Nordsachsen 2	2003	189	37 025	32 363	4 597	85	15 383	39	34 335
		2007	188	37 067	32 141	4 872	93	14 784	34	32 509
		2010	194	37 481	32 450	4 984	98	16 026	38	56 620
		Veränderung in % 2007 zu 2003	-0,5	0,1	-0,7	6,0	9,4	-3,9	-12,8	-5,3
		2010 zu 2007	3,2	1,1	1,0	2,3	5,4	8,4	11,8	74,2
36	Nordsachsen 3	2003	262	58 715	51 248	6 413	97	19 382	43	52 305
		2007	291	60 659	53 068	6 489	100	17 583	36	54 362
		2010	282	60 568	53 359	6 313	99	18 451	33	70 444
		Veränderung in % 2007 zu 2003	11,1	3,3	3,6	1,2	3,1	-9,3	-16,3	3,9
		2010 zu 2007	-3,1	-0,2	0,5	-2,7	-1,0	4,9	-8,3	29,6
37	Meißen 1	2003	136	30 344	27 786	2 324	45	11 232	19	12 334
		2007	134	30 777	27 542	3 059	42	11 051	16	2 173
		2010	137	30 869	27 823	2 830	43	11 422	17	2 687
		Veränderung in % 2007 zu 2003	-1,5	1,4	-0,9	31,6	-6,7	-1,6	-15,8	-82,4
		2010 zu 2007	2,2	0,3	1,0	-7,5	2,4	3,4	6,3	23,7
38	Meißen 2	2003	266	42 808	36 453	6 311	143	17 713	75	89 884
		2007	263	44 664	37 772	6 798	126	15 509	73	93 905
		2010	253	44 226	37 563	6 603	119	15 920	63	109 227
		Veränderung in % 2007 zu 2003	-1,1	4,3	3,6	7,7	-11,9	-12,4	-2,7	4,5
		2010 zu 2007	-3,8	-1,0	-0,6	-2,9	-5,6	2,7	-13,7	16,3
39	Meißen 3	2003	120	17 911	15 741	1 914	30	6 493	14	8 785
		2007	135	18 402	15 939	2 197	28	6 474	12	5 092
		2010	130	17 939	15 541	2 184	30	6 542	14	9 527
		Veränderung in % 2007 zu 2003	12,5	2,7	1,3	14,8	-6,7	-0,3	-14,3	-42,0
		2010 zu 2007	-3,7	-2,5	-2,5	-0,6	7,1	1,1	16,7	87,1
40	Meißen 4	2003	57	1 193	685	271	14	310	5	29
		2007	65	1 555	826	494	14	352	9	39
		2010	65	1 539	858	469	14	372	6	31
		Veränderung in % 2007 zu 2003	14,0	30,3	20,6	82,3	-	13,5	80,0	34,5
		2010 zu 2007	-	-1,0	3,9	-5,1	-	5,7	-33,3	-20,5
41-47	Dresden 1-7	2003	140	4 487	3 087	1 285	27	2 001	7	.
		2007	131	4 656	3 198	1 397	27	1 956	8	642
		2010	119	4 450	3 056	1 340	25	1 676	10	488
		Veränderung in % 2007 zu 2003	-6,4	3,8	3,6	8,7	-	-2,2	14,3	.
		2010 zu 2007	-9,2	-4,4	-4,4	-4,1	-7,4	-14,3	25,0	-24,0

Noch: 19. Landwirtschaftliche Betriebe und deren landwirtschaftlich genutzte Fläche 2003, 2007 und 2010  
sowie Rinder und Schweine haltende Betriebe jeweils am 3. Mai 2003, 2007 und am 1. März 2010

Wk-Nr.	Landtagswahlkreis Land		Betriebe	Fläche in ha	Darunter ... in ha		Rinder haltende Betriebe	Rinder	Schweine haltende Betriebe	Schweine
					Acker- land	Dauer- grünland				
48	Sächsische Schweiz- Osterzgebirge 1	2003	61	9 057	7 274	1 724	47	4 907	18	2 001
		2007	59	9 066	7 297	1 703	42	4 432	13	616
		2010	65	9 129	7 311	1 755	43	4 570	11	550
	Veränderung in % 2007 zu 2003		-3,3	0,1	0,3	-1,2	-10,6	-9,7	-27,8	-69,2
	2010 zu 2007		10,2	0,7	0,2	3,1	2,4	3,1	-15,4	-10,7
49	Sächsische Schweiz- Osterzgebirge 2	2003	195	30 553	19 916	10 284	128	24 169	23	1 447
		2007	196	29 504	18 708	10 454	125	21 543	25	.
		2010	197	29 745	18 844	10 571	128	21 095	26	499
	Veränderung in % 2007 zu 2003		0,5	-3,4	-6,1	1,7	-2,3	-10,9	8,7	.
	2010 zu 2007		0,5	0,8	0,7	1,1	2,4	-2,1	4,0	.
50	Sächsische Schweiz- Osterzgebirge 3	2003	94	14 959	8 894	4 757	55	10 387	21	3 025
		2007	98	15 056	8 701	5 089	59	8 929	20	3 350
		2010	100	14 937	8 684	5 029	59	9 077	25	1 386
	Veränderung in % 2007 zu 2003		4,3	0,6	-2,2	7,0	7,3	-14,0	-4,8	10,7
	2010 zu 2007		2,0	-0,8	-0,2	-1,2	-	1,7	25,0	-58,6
51	Sächsische Schweiz- Osterzgebirge 4	2003	232	22 516	14 998	7 452	174	13 595	45	3 862
		2007	229	22 306	14 827	7 409	156	12 933	42	3 298
		2010	225	22 744	15 083	7 571	158	13 073	43	3 871
	Veränderung in % 2007 zu 2003		-1,3	-0,9	-1,1	-0,6	-10,3	-4,9	-6,7	-14,6
	2010 zu 2007		-1,7	2,0	1,7	2,2	1,3	1,1	2,4	17,4
52	Bautzen 1	2003	119	19 374	14 126	5 164	71	11 717	13	15 690
		2007	123	18 991	13 989	4 923	71	10 353	21	16 436
		2010	124	19 060	14 057	4 932	69	10 443	21	21 281
	Veränderung in % 2007 zu 2003		3,4	-2,0	-1,0	-4,7	-	-11,6	61,5	4,8
	2010 zu 2007		0,8	0,4	0,5	0,2	-2,8	0,9	-	29,5
53	Bautzen 2	2003	161	23 524	18 891	4 565	93	13 406	31	19 534
		2007	166	23 709	18 882	4 753	98	12 422	36	15 865
		2010	161	23 724	18 948	4 705	102	13 377	28	.
	Veränderung in % 2007 zu 2003		3,1	0,8	-0,0	4,1	5,4	-7,3	16,1	-18,8
	2010 zu 2007		-3,0	0,1	0,3	-1,0	4,1	7,7	-22,2	.
54	Bautzen 3	2003	97	16 495	12 675	3 801	56	9 487	21	.
		2007	101	17 557	13 257	4 288	58	9 947	23	.
		2010	103	17 756	13 264	4 471	54	9 819	19	.
	Veränderung in % 2007 zu 2003		4,1	6,4	4,6	12,8	3,6	4,8	9,5	.
	2010 zu 2007		2,0	1,1	0,1	4,3	-6,9	-1,3	-17,4	.
55	Bautzen 4	2003	78	14 537	12 154	2 365	51	6 305	20	12 742
		2007	79	13 806	11 331	2 464	48	5 567	13	13 905
		2010	75	13 469	10 854	2 600	46	5 474	13	15 040
	Veränderung in % 2007 zu 2003		1,3	-5,0	-6,8	4,2	-5,9	-11,7	-35,0	9,1
	2010 zu 2007		-5,1	-2,4	-4,2	5,5	-4,2	-1,7	-	8,2

Noch: 19. Landwirtschaftliche Betriebe und deren landwirtschaftlich genutzte Fläche 2003, 2007 und 2010  
sowie Rinder und Schweine haltende Betriebe jeweils am 3. Mai 2003, 2007 und am 1. März 2010

Wk-Nr.	Landtagswahlkreis Land		Betriebe	Fläche in ha	Darunter ... in ha		Rinder haltende Betriebe	Rinder	Schweine haltende Betriebe	Schweine
					Acker- land	Dauer- grünland				
56	Bautzen 5	2003	128	26 102	21 806	4 194	54	13 063	17	34 588
		2007	125	25 591	21 516	3 995	57	12 044	16	23 654
		2010	130	25 907	21 861	3 982	58	11 980	20	26 456
		Veränderung in % 2007 zu 2003	-2,3	-2,0	-1,3	-4,7	5,6	-7,8	-5,9	-31,6
		2010 zu 2007	4,0	1,2	1,6	-0,3	1,8	-0,5	25,0	11,8
57	Görlitz 1	2003	138	33 316	25 668	7 628	63	12 898	23	7 309
		2007	134	33 804	26 131	7 662	63	11 117	29	4 665
		2010	140	33 616	25 896	7 695	63	11 251	22	6 617
		Veränderung in % 2007 zu 2003	-2,9	1,5	1,8	0,4	-	-13,8	26,1	-36,2
		2010 zu 2007	4,5	-0,6	-0,9	0,4	-	1,2	-24,1	41,8
58	Görlitz 2	2003	65	13 229	10 518	2 607	30	7 686	5	187
		2007	64	12 381	9 937	2 341	29	6 052	6	122
		2010	59	12 327	9 937	2 309	29	6 698	6	15
		Veränderung in % 2007 zu 2003	-1,5	-6,4	-5,5	-10,2	-3,3	-21,3	20,0	-34,8
		2010 zu 2007	-7,8	-0,4	-	-1,4	-	10,7	-	-87,7
59	Görlitz 3	2003	189	28 271	22 361	5 851	101	18 034	16	17 555
		2007	193	28 075	22 086	5 932	103	16 924	24	19 345
		2010	187	28 322	22 252	6 007	99	17 146	23	22 867
		Veränderung in % 2007 zu 2003	2,1	-0,7	-1,2	1,4	2,0	-6,2	50,0	10,2
		2010 zu 2007	-3,1	0,9	0,8	1,3	-3,9	1,3	-4,2	18,2
60	Görlitz 4	2003	110	12 870	8 858	3 972	59	9 220	13	.
		2007	113	12 881	8 809	4 032	58	8 851	11	.
		2010	115	12 879	8 853	3 974	55	8 961	11	.
		Veränderung in % 2007 zu 2003	2,7	0,1	-0,6	1,5	-1,7	-4,0	-15,4	.
		2010 zu 2007	1,8	-0,0	0,5	-1,4	-5,2	1,2	-	.
<b>Sachsen</b>		<b>2003</b>	<b>6 349</b>	<b>908 415</b>	<b>721 806</b>	<b>180 429</b>	<b>3 688</b>	<b>517 803</b>	<b>1 258</b>	<b>640 016</b>
		<b>2007</b>	<b>6 368</b>	<b>911 843</b>	<b>720 165</b>	<b>185 834</b>	<b>3 568</b>	<b>479 108</b>	<b>1 220</b>	<b>607 836</b>
		<b>2010</b>	<b>6 287</b>	<b>912 742</b>	<b>720 739</b>	<b>186 622</b>	<b>3 532</b>	<b>489 044</b>	<b>1 116</b>	<b>658 479</b>
		<b>Veränderung in % 2007 zu 2003</b>	<b>0,3</b>	<b>0,4</b>	<b>-0,2</b>	<b>3,0</b>	<b>-3,3</b>	<b>-7,5</b>	<b>-3,0</b>	<b>-5,0</b>
		<b>2010 zu 2007</b>	<b>-1,3</b>	<b>0,1</b>	<b>0,1</b>	<b>0,4</b>	<b>-1,0</b>	<b>2,1</b>	<b>-8,5</b>	<b>8,3</b>

20. Gewerbeanzeigen 2004, 2009 und 2013 nach ausgewählten Wirtschaftsbereichen<sup>1)</sup>

Wk-Nr.	Landtagswahlkreis Land	Insgesamt		Verarbeitendes Gewerbe		Baugewerbe		Handel/ Gastgewerbe		Sonstiges		
		Anmel- dungen	Abmel- dungen	Anmel- dungen	Abmel- dungen	Anmel- dungen	Abmel- dungen	Anmel- dungen	Abmel- dungen	Anmel- dungen	Abmel- dungen	
01	Vogtland 1	2004	877	662	27	24	144	86	287	269	419	283
		2009	618	527	14	13	98	52	189	187	317	275
		2013	480	534	15	10	86	87	160	177	219	260
		Veränderung in % 2009 zu 2004	-29,5	-20,4	-48,1	-45,8	-31,9	-39,5	-34,1	-30,5	-24,3	-2,8
		2013 zu 2009	-22,3	1,3	7,1	-23,1	-12,2	67,3	-15,3	-5,3	-30,9	-5,5
02	Vogtland 2	2004	658	492	39	35	99	50	276	246	244	161
		2009	438	458	25	24	49	48	182	181	182	205
		2013	304	346	17	15	43	50	100	119	144	162
		Veränderung in % 2009 zu 2004	-33,4	-6,9	-35,9	-31,4	-50,5	-4,0	-34,1	-26,4	-25,4	27,3
		2013 zu 2009	-30,6	-24,5	-32,0	-37,5	-12,2	4,2	-45,1	-34,3	-20,9	-21,0
03	Vogtland 3	2004	725	497	53	37	148	76	241	232	283	152
		2009	442	425	33	30	57	47	146	164	206	184
		2013	320	359	12	18	49	56	108	144	151	141
		Veränderung in % 2009 zu 2004	-39,0	-14,5	-37,7	-18,9	-61,5	-38,2	-39,4	-29,3	-27,2	21,1
		2013 zu 2009	-27,6	-15,5	-63,6	-40,0	-14,0	19,1	-26,0	-12,2	-26,7	-23,4
04	Vogtland 4	2004	715	504	34	31	140	72	245	221	296	180
		2009	440	397	12	21	55	51	147	149	226	176
		2013	370	375	30	24	51	56	106	131	183	164
		Veränderung in % 2009 zu 2004	-38,5	-21,2	-64,7	-32,3	-60,7	-29,2	-40,0	-32,6	-23,6	-2,2
		2013 zu 2009	-15,9	-5,5	150,0	14,3	-7,3	9,8	-27,9	-12,1	-19,0	-6,8
05	Zwickau 1	2004	748	530	37	31	151	80	253	223	307	196
		2009	472	491	22	22	56	36	157	167	237	266
		2013	318	364	22	17	42	53	108	124	146	170
		Veränderung in % 2009 zu 2004	-36,9	-7,4	-40,5	-29,0	-62,9	-55,0	-37,9	-25,1	-22,8	35,7
		2013 zu 2009	-32,6	-25,9	-	-22,7	-25,0	47,2	-31,2	-25,7	-38,4	-36,1
06-07	Zwickau 2-3	2004	1 945	1 422	98	52	295	174	689	618	863	578
		2009	1 292	1 191	43	53	127	89	423	443	699	606
		2013	877	1 036	51	46	92	120	318	369	416	501
		Veränderung in % 2009 zu 2004	-33,6	-16,2	-56,1	1,9	-56,9	-48,9	-38,6	-28,3	-19,0	4,8
		2013 zu 2009	-32,1	-13,0	18,6	-13,2	-27,6	34,8	-24,8	-16,7	-40,5	-17,3
08	Zwickau 4	2004	844	580	30	29	171	88	300	246	343	217
		2009	566	563	22	28	69	79	210	211	265	245
		2013	376	462	24	21	37	58	122	170	193	213
		Veränderung in % 2009 zu 2004	-32,9	-2,9	-26,7	-3,4	-59,6	-10,2	-30,0	-14,2	-22,7	12,9
		2013 zu 2009	-33,6	-17,9	9,1	-25,0	-46,4	-26,6	-41,9	-19,4	-27,2	-13,1
09	Zwickau 5	2004	788	515	46	31	163	83	258	214	321	187
		2009	506	453	19	19	55	43	180	168	252	223
		2013	405	438	35	47	57	61	128	138	185	192
		Veränderung in % 2009 zu 2004	-35,8	-12,0	-58,7	-38,7	-66,3	-48,2	-30,2	-21,5	-21,5	19,3
		2013 zu 2009	-20,0	-3,3	84,2	147,4	3,6	41,9	-28,9	-17,9	-26,6	-13,9

1) 2004: Klassifikation der Wirtschaftszweige, Ausgabe 2003 (WZ 2003); 2009 und 2013: WZ 2008

Noch: 20. Gewerbeanzeigen 2004, 2009 und 2013 nach ausgewählten Wirtschaftsbereichen<sup>1)</sup>

Wk-Nr.	Landtagswahlkreis Land	Insgesamt		Verarbeitendes Gewerbe		Baugewerbe		Handel/ Gastgewerbe		Sonstiges		
		Anmel- dungen	Abmel- dungen	Anmel- dungen	Abmel- dungen	Anmel- dungen	Abmel- dungen	Anmel- dungen	Abmel- dungen	Anmel- dungen	Abmel- dungen	
10-12	Chemnitz 1-3	2004	2 981	2 031	117	75	402	228	945	770	1 517	958
		2009	2 505	2 513	89	70	214	189	741	883	1 461	1 371
		2013	2 005	1 957	84	79	190	198	615	626	1 116	1 054
		Veränderung in % 2009 zu 2004	-16,0	23,7	-23,9	-6,7	-46,8	-17,1	-21,6	14,7	-3,7	43,1
		2013 zu 2009	-20,0	-22,1	-5,6	12,9	-11,2	4,8	-17,0	-29,1	-23,6	-23,1
13	Erzgebirge 1	2004	957	592	44	37	187	72	303	250	423	233
		2009	674	638	25	30	77	87	232	255	340	266
		2013	480	557	28	23	78	81	132	172	242	281
		Veränderung in % 2009 zu 2004	-29,6	7,8	-43,2	-18,9	-58,8	20,8	-23,4	2,0	-19,6	14,2
		2013 zu 2009	-28,8	-12,7	12,0	-23,3	1,3	-6,9	-43,1	-32,5	-28,8	5,6
14	Erzgebirge 2	2004	606	453	35	32	111	60	228	195	232	166
		2009	469	527	25	30	35	56	186	233	223	208
		2013	299	414	23	21	38	66	111	141	127	186
		Veränderung in % 2009 zu 2004	-22,6	16,3	-28,6	-6,3	-68,5	-6,7	-18,4	19,5	-3,9	25,3
		2013 zu 2009	-36,2	-21,4	-8,0	-30,0	8,6	17,9	-40,3	-39,5	-43,0	-10,6
15	Erzgebirge 3	2004	816	574	56	45	161	85	259	226	340	218
		2009	563	510	37	32	70	47	207	223	249	208
		2013	352	426	22	22	37	59	117	146	176	199
		Veränderung in % 2009 zu 2004	-31,0	-11,1	-33,9	-28,9	-56,5	-44,7	-20,1	-1,3	-26,8	-4,6
		2013 zu 2009	-37,5	-16,5	-40,5	-31,3	-47,1	25,5	-43,5	-34,5	-29,3	-4,3
16	Erzgebirge 4	2004	869	556	72	50	157	65	318	260	322	181
		2009	559	552	33	42	47	57	211	225	268	228
		2013	399	476	27	32	43	53	152	197	177	194
		Veränderung in % 2009 zu 2004	-35,7	-0,7	-54,2	-16,0	-70,1	-12,3	-33,6	-13,5	-16,8	26,0
		2013 zu 2009	-28,6	-13,8	-18,2	-23,8	-8,5	-7,0	-28,0	-12,4	-34,0	-14,9
17	Erzgebirge 5	2004	907	577	92	68	134	68	295	249	386	192
		2009	536	574	51	82	55	40	188	208	242	244
		2013	432	480	35	44	71	52	153	196	173	188
		Veränderung in % 2009 zu 2004	-40,9	-0,5	-44,6	20,6	-59,0	-41,2	-36,3	-16,5	-37,3	27,1
		2013 zu 2009	-19,4	-16,4	-31,4	-46,3	29,1	30,0	-18,6	-5,8	-28,5	-23,0
18	Mittelsachsen 1	2004	609	394	23	37	111	48	212	170	263	139
		2009	453	485	29	21	52	47	163	203	209	214
		2013	367	417	25	35	76	71	103	123	163	188
		Veränderung in % 2009 zu 2004	-25,6	23,1	26,1	-43,2	-53,2	-2,1	-23,1	19,4	-20,5	54,0
		2013 zu 2009	-19,0	-14,0	-13,8	66,7	46,2	51,1	-36,8	-39,4	-22,0	-12,1
19	Mittelsachsen 2	2004	591	493	35	28	81	51	216	208	259	206
		2009	530	465	19	19	36	39	170	176	305	231
		2013	372	392	23	13	43	51	122	141	184	187
		Veränderung in % 2009 zu 2004	-10,3	-5,7	-45,7	-32,1	-55,6	-23,5	-21,3	-15,4	17,8	12,1
		2013 zu 2009	-29,8	-15,7	21,1	-31,6	19,4	30,8	-28,2	-19,9	-39,7	-19,0

1) 2004: Klassifikation der Wirtschaftszweige, Ausgabe 2003 (WZ 2003); 2009 und 2013: WZ 2008

Noch: 20. Gewerbeanzeigen 2004, 2009 und 2013 nach ausgewählten Wirtschaftsbereichen<sup>1)</sup>

Wk-Nr.	Landtagswahlkreis Land	Insgesamt		Verarbeitendes Gewerbe		Baugewerbe		Handel/ Gastgewerbe		Sonstiges		
		Anmel- dungen	Abmel- dungen	Anmel- dungen	Abmel- dungen	Anmel- dungen	Abmel- dungen	Anmel- dungen	Abmel- dungen	Anmel- dungen	Abmel- dungen	
20	Mittelsachsen 3	2004	624	377	32	20	118	52	206	138	268	167
		2009	513	430	18	17	47	28	164	189	284	196
		2013	376	409	15	14	60	62	98	134	203	199
	Veränderung in % 2009 zu 2004		-17,8	14,1	-43,8	-15,0	-60,2	-46,2	-20,4	37,0	6,0	17,4
	2013 zu 2009		-26,7	-4,9	-16,7	-17,6	27,7	121,4	-40,2	-29,1	-28,5	1,5
21	Mittelsachsen 4	2004	714	551	36	28	142	92	222	209	314	222
		2009	531	430	16	11	52	38	183	193	280	188
		2013	379	422	13	9	63	65	120	150	183	198
	Veränderung in % 2009 zu 2004		-25,6	-22,0	-55,6	-60,7	-63,4	-58,7	-17,6	-7,7	-10,8	-15,3
	2013 zu 2009		-28,6	-1,9	-18,8	-18,2	21,2	71,1	-34,4	-22,3	-34,6	5,3
22	Mittelsachsen 5	2004	472	282	29	16	88	48	162	126	193	92
		2009	449	427	21	25	50	32	151	164	227	206
		2013	372	373	18	18	53	45	111	125	190	185
	Veränderung in % 2009 zu 2004		-4,9	51,4	-27,6	56,3	-43,2	-33,3	-6,8	30,2	17,6	123,9
	2013 zu 2009		-17,1	-12,6	-14,3	-28,0	6,0	40,6	-26,5	-23,8	-16,3	-10,2
23	Leipzig Land 1	2004	597	438	25	18	97	52	222	181	253	187
		2009	428	398	14	17	59	53	135	156	220	172
		2013	353	405	15	18	92	78	102	145	144	164
	Veränderung in % 2009 zu 2004		-28,3	-9,1	-44,0	-5,6	-39,2	1,9	-39,2	-13,8	-13,0	-8,0
	2013 zu 2009		-17,5	1,8	7,1	5,9	55,9	47,2	-24,4	-7,1	-34,5	-4,7
24	Leipzig Land 2	2004	933	530	33	29	168	87	273	188	459	226
		2009	739	710	38	34	79	90	246	252	376	334
		2013	569	590	17	19	73	86	165	167	314	318
	Veränderung in % 2009 zu 2004		-20,8	34,0	15,2	17,2	-53,0	3,4	-9,9	34,0	-18,1	47,8
	2013 zu 2009		-23,0	-16,9	-55,3	-44,1	-7,6	-4,4	-32,9	-33,7	-16,5	-4,8
25	Leipzig Land 3	2004	893	504	29	14	157	69	298	221	409	200
		2009	643	506	22	13	67	61	201	182	353	250
		2013	483	476	23	23	77	74	121	144	262	235
	Veränderung in % 2009 zu 2004		-28,0	0,4	-24,1	-7,1	-57,3	-11,6	-32,6	-17,6	-13,7	25,0
	2013 zu 2009		-24,9	-5,9	4,5	76,9	14,9	21,3	-39,8	-20,9	-25,8	-6,0
26	Leipzig Land 4	2004	706	478	24	19	162	84	239	178	281	197
		2009	528	423	8	12	57	58	161	143	302	210
		2013	351	376	21	11	48	49	87	128	195	188
	Veränderung in % 2009 zu 2004		-25,2	-11,5	-66,7	-36,8	-64,8	-31,0	-32,6	-19,7	7,5	6,6
	2013 zu 2009		-33,5	-11,1	162,5	-8,3	-15,8	-15,5	-46,0	-10,5	-35,4	-10,5
27-33	Leipzig 1-7	2004	7 523	4 483	180	194	525	471	2 020	1 477	4 798	2 341
		2009	6 192	5 405	140	151	530	525	1 787	1 903	3 735	2 826
		2013	5 646	5 052	124	130	404	673	1 564	1 445	3 554	2 804
	Veränderung in % 2009 zu 2004		-17,7	20,6	-22,2	-22,2	1,0	11,5	-11,5	28,8	-22,2	20,7
	2013 zu 2009		-8,8	-6,5	-11,4	-13,9	-23,8	28,2	-12,5	-24,1	-4,8	-0,8

1) 2004: Klassifikation der Wirtschaftszweige, Ausgabe 2003 (WZ 2003); 2009 und 2013: WZ 2008



Noch: 20. Gewerbeanzeigen 2004, 2009 und 2013 nach ausgewählten Wirtschaftsbereichen<sup>1)</sup>

Wk-Nr.	Landtagswahlkreis Land	Insgesamt		Verarbeitendes Gewerbe		Baugewerbe		Handel/ Gastgewerbe		Sonstiges		
		Anmel- dungen	Abmel- dungen	Anmel- dungen	Abmel- dungen	Anmel- dungen	Abmel- dungen	Anmel- dungen	Abmel- dungen	Anmel- dungen	Abmel- dungen	
34	Nordsachsen 1	2004	806	553	34	24	140	73	262	224	370	232
		2009	584	580	17	20	54	61	198	231	315	268
		2013	391	430	5	11	51	52	126	156	209	211
	Veränderung in % 2009 zu 2004		-27,5	4,9	-50,0	-16,7	-61,4	-16,4	-24,4	3,1	-14,9	15,5
	2013 zu 2009		-33,0	-25,9	-70,6	-45,0	-5,6	-14,8	-36,4	-32,5	-33,7	-21,3
35	Nordsachsen 2	2004	751	445	25	18	149	78	229	154	348	195
		2009	610	524	20	17	70	73	183	198	337	236
		2013	449	427	12	20	93	71	118	124	226	212
	Veränderung in % 2009 zu 2004		-18,8	17,8	-20,0	-5,6	-53,0	-6,4	-20,1	28,6	-3,2	21,0
	2013 zu 2009		-26,4	-18,5	-40,0	17,6	32,9	-2,7	-35,5	-37,4	-32,9	-10,2
36	Nordsachsen 3	2004	862	552	35	27	206	101	271	222	350	202
		2009	655	623	30	28	75	65	209	236	341	294
		2013	385	472	11	21	55	76	134	162	185	213
	Veränderung in % 2009 zu 2004		-24,0	12,9	-14,3	3,7	-63,6	-35,6	-22,9	6,3	-2,6	45,5
	2013 zu 2009		-41,2	-24,2	-63,3	-25,0	-26,7	16,9	-35,9	-31,4	-45,7	-27,6
37	Meißen 1	2004	619	448	18	28	116	65	202	175	283	180
		2009	427	421	9	7	41	40	147	198	230	176
		2013	377	371	14	14	83	63	110	131	170	163
	Veränderung in % 2009 zu 2004		-31,0	-6,0	-50,0	-75,0	-64,7	-38,5	-27,2	13,1	-18,7	-2,2
	2013 zu 2009		-11,7	-11,9	55,6	100,0	102,4	57,5	-25,2	-33,8	-26,1	-7,4
38	Meißen 2	2004	773	465	39	28	181	78	208	184	345	175
		2009	517	406	27	19	65	49	147	155	278	183
		2013	389	414	24	16	102	85	99	108	164	205
	Veränderung in % 2009 zu 2004		-33,1	-12,7	-30,8	-32,1	-64,1	-37,2	-29,3	-15,8	-19,4	4,6
	2013 zu 2009		-24,8	2,0	-11,1	-15,8	56,9	73,5	-32,7	-30,3	-41,0	12,0
39	Meißen 3	2004	753	464	30	27	159	81	233	177	331	179
		2009	509	489	20	20	60	52	166	185	263	232
		2013	486	424	25	10	59	57	150	150	252	207
	Veränderung in % 2009 zu 2004		-32,4	5,4	-33,3	-25,9	-62,3	-35,8	-28,8	4,5	-20,5	29,6
	2013 zu 2009		-4,5	-13,3	25,0	-50,0	-1,7	9,6	-9,6	-18,9	-4,2	-10,8
40	Meißen 4	2004	817	526	41	25	154	78	282	193	340	230
		2009	632	641	21	33	47	61	215	232	349	315
		2013	532	530	22	12	56	66	181	210	273	242
	Veränderung in % 2009 zu 2004		-22,6	21,9	-48,8	32,0	-69,5	-21,8	-23,8	20,2	2,6	37,0
	2013 zu 2009		-15,8	-17,3	4,8	-63,6	19,1	8,2	-15,8	-9,5	-21,8	-23,2
41-47	Dresden 1-7	2004	6 579	4 371	200	157	882	464	1 984	1 686	3 513	2 064
		2009	6 445	5 080	165	138	788	549	1 999	1 714	3 493	2 679
		2013	5 433	5 072	135	102	778	976	1 348	1 327	3 172	2 667
	Veränderung in % 2009 zu 2004		-2,0	16,2	-17,5	-12,1	-10,7	18,3	0,8	1,7	-0,6	29,8
	2013 zu 2009		-15,7	-0,2	-18,2	-26,1	-1,3	77,8	-32,6	-22,6	-9,2	-0,4

1) 2004: Klassifikation der Wirtschaftszweige, Ausgabe 2003 (WZ 2003); 2009 und 2013: WZ 2008

Noch: 20. Gewerbeanzeigen 2004, 2009 und 2013 nach ausgewählten Wirtschaftsbereichen<sup>1)</sup>

Wk-Nr.	Landtagswahlkreis Land		Insgesamt		Verarbeitendes Gewerbe		Baugewerbe		Handel/ Gastgewerbe		Sonstiges	
			Anmel- dungen	Abmel- dungen	Anmel- dungen	Abmel- dungen	Anmel- dungen	Abmel- dungen	Anmel- dungen	Abmel- dungen	Anmel- dungen	Abmel- dungen
48	Sächsische Schweiz- Osterzgebirge 1	2004	777	521	38	27	143	85	240	163	356	246
		2009	523	495	18	21	66	48	162	166	277	260
		2013	439	409	15	25	91	56	123	137	210	191
	Veränderung in % 2009 zu 2004		-32,7	-5,0	-52,6	-22,2	-53,8	-43,5	-32,5	1,8	-22,2	5,7
	2013 zu 2009		-16,1	-17,4	-16,7	19,0	37,9	16,7	-24,1	-17,5	-24,2	-26,5
49	Sächsische Schweiz- Osterzgebirge 2	2004	655	474	44	27	111	60	187	183	313	204
		2009	521	424	28	18	60	44	164	170	269	192
		2013	365	372	18	26	49	50	121	122	177	174
	Veränderung in % 2009 zu 2004		-20,5	-10,5	-36,4	-33,3	-45,9	-26,7	-12,3	-7,1	-14,1	-5,9
	2013 zu 2009		-29,9	-12,3	-35,7	44,4	-18,3	13,6	-26,2	-28,2	-34,2	-9,4
50	Sächsische Schweiz- Osterzgebirge 3	2004	792	542	38	23	147	81	273	205	334	233
		2009	637	608	29	25	62	64	220	219	326	300
		2013	524	512	25	26	79	64	152	191	268	231
	Veränderung in % 2009 zu 2004		-19,6	12,2	-23,7	8,7	-57,8	-21,0	-19,4	6,8	-2,4	28,8
	2013 zu 2009		-17,7	-15,8	-13,8	4,0	27,4	-	-30,9	-12,8	-17,8	-23,0
51	Sächsische Schweiz- Osterzgebirge 4	2004	686	413	25	25	170	68	227	176	264	144
		2009	450	432	18	16	61	67	164	180	207	169
		2013	319	364	18	13	38	56	128	163	135	132
	Veränderung in % 2009 zu 2004		-34,4	4,6	-28,0	-36,0	-64,1	-1,5	-27,8	2,3	-21,6	17,4
	2013 zu 2009		-29,1	-15,7	-	-18,8	-37,7	-16,4	-22,0	-9,4	-34,8	-21,9
52	Bautzen 1	2004	695	398	37	23	181	60	206	154	271	161
		2009	451	497	19	23	65	67	160	183	207	224
		2013	344	409	19	25	40	52	119	167	166	165
	Veränderung in % 2009 zu 2004		-35,1	24,9	-48,6	-	-64,1	11,7	-22,3	18,8	-23,6	39,1
	2013 zu 2009		-23,7	-17,7	-	8,7	-38,5	-22,4	-25,6	-8,7	-19,8	-26,3
53	Bautzen 2	2004	645	449	34	27	126	60	208	184	277	178
		2009	409	378	14	20	55	42	134	146	206	170
		2013	377	346	14	10	61	52	118	123	184	161
	Veränderung in % 2009 zu 2004		-36,6	-15,8	-58,8	-25,9	-56,3	-30,0	-35,6	-20,7	-25,6	-4,5
	2013 zu 2009		-7,8	-8,5	-	-50,0	10,9	23,8	-11,9	-15,8	-10,7	-5,3
54	Bautzen 3	2004	785	497	33	28	148	52	246	190	358	227
		2009	509	501	18	21	60	55	160	196	271	229
		2013	378	457	19	17	64	68	122	143	173	229
	Veränderung in % 2009 zu 2004		-35,2	0,8	-45,5	-25,0	-59,5	5,8	-35,0	3,2	-24,3	0,9
	2013 zu 2009		-25,7	-8,8	5,6	-19,0	6,7	23,6	-23,8	-27,0	-36,2	-
55	Bautzen 4	2004	523	436	20	15	92	49	184	189	227	183
		2009	338	371	21	14	26	36	117	147	174	174
		2013	271	310	6	16	39	39	102	125	124	130
	Veränderung in % 2009 zu 2004		-35,4	-14,9	5,0	-6,7	-71,7	-26,5	-36,4	-22,2	-23,3	-4,9
	2013 zu 2009		-19,8	-16,4	-71,4	14,3	50,0	8,3	-12,8	-15,0	-28,7	-25,3

1) 2004: Klassifikation der Wirtschaftszweige, Ausgabe 2003 (WZ 2003); 2009 und 2013: WZ 2008

Noch: 20. Gewerbeanzeigen 2004, 2009 und 2013 nach ausgewählten Wirtschaftsbereichen<sup>1)</sup>

Wk-Nr.	Landtagswahlkreis Land	Insgesamt		Verarbeitendes Gewerbe		Baugewerbe		Handel/ Gastgewerbe		Sonstiges		
		Anmel- dungen	Abmel- dungen	Anmel- dungen	Abmel- dungen	Anmel- dungen	Abmel- dungen	Anmel- dungen	Abmel- dungen	Anmel- dungen	Abmel- dungen	
56	Bautzen 5	2004	800	574	25	21	139	77	271	236	365	240
		2009	528	513	21	22	40	59	201	217	266	215
		2013	444	509	20	15	31	55	161	205	232	234
	Veränderung in % 2009 zu 2004		-34,0	-10,6	-16,0	4,8	-71,2	-23,4	-25,8	-8,1	-27,1	-10,4
	2013 zu 2009		-15,9	-0,8	-4,8	-31,8	-22,5	-6,8	-19,9	-5,5	-12,8	8,8
57	Görlitz 1	2004	767	522	35	27	163	63	266	251	303	181
		2009	556	531	22	24	125	90	169	198	240	219
		2013	339	368	10	22	41	44	136	146	152	156
	Veränderung in % 2009 zu 2004		-27,5	1,7	-37,1	-11,1	-23,3	42,9	-36,5	-21,1	-20,8	21,0
	2013 zu 2009		-39,0	-30,7	-54,5	-8,3	-67,2	-51,1	-19,5	-26,3	-36,7	-28,8
58	Görlitz 2	2004	748	524	32	34	122	48	266	221	328	221
		2009	1 159	1 034	17	16	596	424	227	230	319	364
		2013	1 334	924	21	19	731	425	241	220	341	260
	Veränderung in % 2009 zu 2004		54,9	97,3	-46,9	-52,9	388,5	783,3	-14,7	4,1	-2,7	64,7
	2013 zu 2009		15,1	-10,6	23,5	18,8	22,7	0,2	6,2	-4,3	6,9	-28,6
59	Görlitz 3	2004	647	499	40	30	140	66	229	213	238	190
		2009	570	545	26	37	156	114	171	200	217	194
		2013	386	424	24	15	89	80	119	159	154	170
	Veränderung in % 2009 zu 2004		-11,9	9,2	-35,0	23,3	11,4	72,7	-25,3	-6,1	-8,8	2,1
	2013 zu 2009		-32,3	-22,2	-7,7	-59,5	-42,9	-29,8	-30,4	-20,5	-29,0	-12,4
60	Görlitz 4	2004	593	442	29	28	102	57	197	184	265	173
		2009	514	503	22	41	74	52	178	204	240	206
		2013	348	379	16	17	26	35	138	160	168	167
	Veränderung in % 2009 zu 2004		-13,3	13,8	-24,1	46,4	-27,5	-8,8	-9,6	10,9	-9,4	19,1
	2013 zu 2009		-32,3	-24,7	-27,3	-58,5	-64,9	-32,7	-22,5	-21,6	-30,0	-18,9
<b>Sachsen</b>	<b>2004</b>	<b>49 171</b>	<b>32 630</b>	<b>2 078</b>	<b>1 649</b>	<b>7 883</b>	<b>4 185</b>	<b>15 638</b>	<b>12 879</b>	<b>23 572</b>	<b>13 917</b>	
		<b>2009</b>	<b>38 630</b>	<b>35 094</b>	<b>1 357</b>	<b>1 396</b>	<b>4 739</b>	<b>4 004</b>	<b>12 251</b>	<b>12 863</b>	<b>20 283</b>	<b>16 831</b>
		<b>2013</b>	<b>30 995</b>	<b>31 059</b>	<b>1 192</b>	<b>1 161</b>	<b>4 559</b>	<b>4 826</b>	<b>9 069</b>	<b>9 981</b>	<b>16 175</b>	<b>15 091</b>
	<b>Veränderung in % 2009 zu 2004</b>		<b>-21,4</b>	<b>7,6</b>	<b>-34,7</b>	<b>-15,3</b>	<b>-39,9</b>	<b>-4,3</b>	<b>-21,7</b>	<b>-0,1</b>	<b>-14,0</b>	<b>20,9</b>
	<b>2013 zu 2009</b>		<b>-19,8</b>	<b>-11,5</b>	<b>-12,2</b>	<b>-16,8</b>	<b>-3,8</b>	<b>20,5</b>	<b>-26,0</b>	<b>-22,4</b>	<b>-20,3</b>	<b>-10,3</b>

1) 2004: Klassifikation der Wirtschaftszweige, Ausgabe 2003 (WZ 2003); 2009 und 2013: WZ 2008

**21. Beherbergungsstätten/-einrichtungen und Gästebetten jeweils am 31. Juli sowie Gästeankünfte und Übernachtungen in den Jahren 2004, 2009 und 2013**

Wk-Nr.	Landtagswahlkreis Land		Beherbergungswesen				
			geöffnete Beherbergungs- stätten/ -einrichtungen	angebotene Gästebetten	durchschnittliche jährliche Auslastung der ange- botenen Gästebetten in %	Ankünfte	Über- nachtungen
01	Vogtland 1	2004	20	777	32,2	46 585	89 091
		2009	19	720	28,2	46 262	85 145
		2013	15	823	35,2	56 118	106 684
02	Vogtland 2	2004	88	4 994	47,5	130 376	882 693
		2009	78	4 973	52,9	139 649	947 233
		2013	67	4 516	56,2	141 540	922 913
03	Vogtland 3	2004	41	2 140	34,2	77 676	243 987
		2009	39	1 993	30,1	62 084	204 954
		2013	43	1 978	30,3	64 449	207 005
04	Vogtland 4	2004	32	927	23,2	30 205	72 790
		2009	30	942	25,2	36 997	79 525
		2013	33	975	23,4	41 275	98 217
05	Zwickau 1	2004	19	564	27,2	26 465	53 566
		2009	16	515	23,0	22 877	43 222
		2013	14	476	29,4	26 886	51 675
06-07	Zwickau 2-3	2004	47	.	.	.	.
		2009	46	.	.	.	.
		2013	42	1 791	35,2	110 815	231 164
08	Zwickau 4	2004	27	1 160	22,9	50 963	96 025
		2009	21	846	27,9	42 218	86 556
		2013	21	934	30,6	51 009	102 336
09	Zwickau 5	2004	15	.	.	.	.
		2009	15	1 652	25,1	43 242	114 557
		2013	18	1 620	26,5	50 527	124 862
10-12	Chemnitz 1-3	2004	48	4 047	28,0	194 481	410 103
		2009	46	3 822	30,4	215 124	418 783
		2013	45	4 021	36,8	249 977	540 323
13	Erzgebirge 1	2004	31	835	26,2	26 889	70 865
		2009	25	630	23,8	19 135	53 234
		2013	25	564	24,6	22 134	59 869
14	Erzgebirge 2	2004	41	1 764	34,0	78 539	221 831
		2009	39	1 702	34,9	78 557	218 724
		2013	43	1 826	35,2	94 394	238 077
15	Erzgebirge 3	2004	64	.	.	.	.
		2009	65	.	.	.	.
		2013	57	2 467	39,1	114 430	349 134

Noch: 21. Beherbergungsstätten/-einrichtungen und Gästebetten jeweils am 31. Juli sowie Gästeankünfte und Übernachtungen in den Jahren 2004, 2009 und 2013

Wk-Nr.	Landtagswahlkreis Land		Beherbergungswesen				
			geöffnete Beherbergungs- stätten/ -einrichtungen	angebotene Gästebetten	durchschnittliche jährliche Auslastung der ange- botenen Gästebetten in %	Ankünfte	Über- nachtungen
16	Erzgebirge 4	2004	98	5 545	40,4	230 707	801 608
		2009	97	5 511	39,6	231 422	786 267
		2013	98	5 503	38,5	228 912	764 595
17	Erzgebirge 5	2004	82	2 676	32,9	97 654	321 883
		2009	71	2 575	32,7	94 077	301 481
		2013	68	2 533	34,0	100 157	314 252
18	Mittelsachsen 1	2004	64	2 324	24,3	80 440	202 648
		2009	60	2 342	25,8	91 038	221 057
		2013	55	2 188	31,6	100 096	250 956
19	Mittelsachsen 2	2004	50	1 944	38,2	74 601	270 673
		2009	44	1 885	39,4	78 943	267 988
		2013	41	1 760	38,1	73 769	244 411
20	Mittelsachsen 3	2004	33	1 189	23,9	41 315	90 950
		2009	27	1 203	26,7	44 949	97 915
		2013	30	1 026	29,4	43 818	97 628
21	Mittelsachsen 4	2004	29	1 145	20,6	38 029	79 518
		2009	25	949	17,2	30 505	57 597
		2013	26	938	19,6	34 523	67 966
22	Mittelsachsen 5	2004	25	974	25,0	44 120	86 539
		2009	22	898	26,5	41 926	82 325
		2013	24	775	29,1	41 209	77 792
23	Leipzig Land 1	2004	18	538	18,2	10 627	35 799
		2009	18	525	14,7	11 424	30 580
		2013	18	661	23,0	18 086	54 545
24	Leipzig Land 2	2004	15	727	33,6	46 150	89 542
		2009	17	944	34,9	58 020	109 317
		2013	25	.	.	.	.
25	Leipzig Land 3	2004	38	1 920	42,7	57 858	293 598
		2009	38	2 109	41,5	78 586	313 492
		2013	38	1 832	47,1	68 778	337 869
26	Leipzig Land 4	2004	22	935	33,3	24 809	113 339
		2009	19	1 013	39,1	30 216	146 865
		2013	20	1 066	59,6	43 361	230 377
27-33	Leipzig 1-7	2004	89	11 272	43,1	954 230	1 757 514
		2009	99	12 304	42,2	1 026 858	1 876 806
		2013	116	14 525	50,7	1 453 422	2 697 871

Noch: 21. Beherbergungsstätten/-einrichtungen und Gästebetten jeweils am 31. Juli sowie Gästeankünfte und Übernachtungen in den Jahren 2004, 2009 und 2013

Wk-Nr.	Landtagswahlkreis Land		Beherbergungswesen				
			geöffnete Beherbergungs- stätten/ -einrichtungen	angebotene Gästebetten	durchschnittliche jährliche Auslastung der ange- botenen Gästebetten in %	Ankünfte	Über- nachtungen
34	Nordsachsen 1	2004	35	2 043	32,0	108 239	238 255
		2009	36	2 045	31,4	116 839	231 353
		2013	33	2 037	42,3	135 871	314 140
35	Nordsachsen 2	2004	23	967	38,5	31 022	134 974
		2009	26	1 135	40,5	43 793	165 480
		2013	27	1 205	42,0	50 241	182 946
36	Nordsachsen 3	2004	47	2 059	33,4	70 142	235 765
		2009	41	2 045	33,4	59 521	237 843
		2013	42	2 044	35,9	62 632	251 962
37	Meißen 1	2004	26	1 050	25,9	44 392	94 699
		2009	24	912	29,3	47 511	97 393
		2013	28	904	26,5	45 460	87 512
38	Meißen 2	2004	33	893	26,4	31 328	84 846
		2009	26	814	25,2	26 961	74 064
		2013	25	646	28,7	23 382	69 186
39	Meißen 3	2004	40	.	.	.	.
		2009	39	.	.	.	.
		2013	36	.	.	.	.
40	Meißen 4	2004	38	2 092	36,1	99 717	263 721
		2009	48	2 569	24,5	109 084	222 876
		2013	51	2 551	33,3	143 172	322 307
41-47	Dresden 1-7	2004	147	14 959	48,2	1 235 326	2 639 020
		2009	169	18 185	49,4	1 527 539	3 312 519
		2013	188	22 067	51,2	1 961 159	4 127 980
48	Sächsische Schweiz- Osterzgebirge 1	2004	28	1 360	30,6	76 648	150 201
		2009	29	1 724	26,1	87 956	154 388
		2013	29	1 584	31,8	82 128	172 919
49	Sächsische Schweiz- Osterzgebirge 2	2004	111	.	.	.	.
		2009	105	.	.	.	.
		2013	94	5 488	49,0	182 016	984 183
50	Sächsische Schweiz- Osterzgebirge 3	2004	42	2 350	47,7	71 423	394 289
		2009	41	2 386	48,2	77 931	411 233
		2013	36	2 124	48,1	83 399	404 242
51	Sächsische Schweiz- Osterzgebirge 4	2004	173	7 148	38,5	267 465	910 627
		2009	172	.	.	.	.
		2013	168	.	.	.	.

Noch: 21. Beherbergungsstätten/-einrichtungen und Gästebetten jeweils am 31. Juli sowie Gästeankünfte und Übernachtungen in den Jahren 2004, 2009 und 2013

Wk-Nr.	Landtagswahlkreis Land		Beherbergungswesen				
			geöffnete Beherbergungs- stätten/ -einrichtungen	angebotene Gästebetten	durchschnittliche jährliche Auslastung der ange- botenen Gästebetten in %	Ankünfte	Über- nachtungen
52	Bautzen 1	2004	35	1 236	20,4	38 764	89 612
		2009	30	1 050	22,9	39 104	86 628
		2013	29	1 060	24,6	44 764	92 467
53	Bautzen 2	2004	40	1 341	53,0	35 563	251 962
		2009	44	1 473	41,5	35 124	213 616
		2013	42	1 347	46,7	46 415	281 893
54	Bautzen 3	2004	29	713	28,3	34 256	75 604
		2009	31	789	20,6	29 258	59 592
		2013	29	750	27,9	34 597	72 767
55	Bautzen 4	2004	24	863	19,3	26 307	58 689
		2009	26	998	22,8	29 448	80 017
		2013	38	1 333	24,8	39 873	128 618
56	Bautzen 5	2004	33	1 430	31,6	77 314	156 354
		2009	33	1 490	32,9	78 971	176 090
		2013	33	1 478	33,5	88 721	205 190
57	Görlitz 1	2004	45	2 384	24,9	54 978	163 732
		2009	46	2 722	27,5	76 772	214 977
		2013	60	2 748	22,4	83 997	224 135
58	Görlitz 2	2004	37	1 472	34,6	88 320	182 463
		2009	49	1 816	34,9	107 598	228 012
		2013	56	2 243	35,5	126 744	289 738
59	Görlitz 3	2004	37	1 026	27,6	33 137	99 616
		2009	36	1 154	27,2	38 617	109 647
		2013	33	967	25,1	30 147	86 776
60	Görlitz 4	2004	73	3 744	37,1	136 554	458 859
		2009	70	3 776	34,8	138 118	449 809
		2013	70	3 563	37,3	145 058	481 801
	<b>Sachsen</b>	<b>2004</b>	<b>2 132</b>	<b>111 543</b>	<b>37,5</b>	<b>5 436 572</b>	<b>14 744 026</b>
		<b>2009</b>	<b>2 097</b>	<b>116 669</b>	<b>38,0</b>	<b>5 964 696</b>	<b>15 777 587</b>
		<b>2013</b>	<b>2 129</b>	<b>120 466</b>	<b>41,6</b>	<b>7 087 419</b>	<b>18 285 259</b>

## 22. Steuereinnahmen (netto) der Gemeinden 2004, 2009 und 2013

Wk-Nr.	Landtagswahlkreis Land		Steuer- einnahmen (netto)	Darunter			Steuerein- nahmen (netto) je Einwohner in €
				Grundsteuer A	Grundsteuer B	Gewerbe- steuer (netto)	
							1 000 €
01	Vogtland 1	2004	27 982	47	7 223	12 155	401
		2009	30 636	55	7 298	10 130	459
		2013	39 609	56	7 490	15 440	619
		Veränderung in % 2009 zu 2004	9,5	15,8	1,0	-16,7	14,5
		2013 zu 2009	29,3	2,1	2,6	52,4	34,8
02	Vogtland 2	2004	18 119	306	5 113	6 932	272
		2009	25 674	324	5 512	10 043	411
		2013	31 689	333	5 754	12 867	538
		Veränderung in % 2009 zu 2004	41,7	6,0	7,8	44,9	51,4
		2013 zu 2009	23,4	2,6	4,4	28,1	30,8
03	Vogtland 3	2004	19 257	100	5 355	7 996	302
		2009	24 971	96	5 372	10 323	419
		2013	33 272	104	5 317	16 262	595
		Veränderung in % 2009 zu 2004	29,7	-4,4	0,3	29,1	38,6
		2013 zu 2009	33,2	8,7	-1,0	57,5	42,2
04	Vogtland 4	2004	18 033	136	4 949	7 170	280
		2009	24 945	147	5 059	10 304	415
		2013	30 245	150	5 238	12 573	538
		Veränderung in % 2009 zu 2004	38,3	7,4	2,2	43,7	48,3
		2013 zu 2009	21,2	2,2	3,5	22,0	29,9
05	Zwickau 1	2004	17 392	199	4 233	5 867	259
		2009	24 982	212	4 485	8 331	390
		2013	30 850	203	4 575	11 077	509
		Veränderung in % 2009 zu 2004	43,6	6,3	6,0	42,0	50,8
		2013 zu 2009	23,5	-4,3	2,0	33,0	30,4
06-07	Zwickau 2-3	2004	59 226	246	14 136	23 421	365
		2009	72 892	252	14 607	25 988	474
		2013	130 836	254	16 615	74 390	892
		Veränderung in % 2009 zu 2004	23,1	2,6	3,3	11,0	30,1
		2013 zu 2009	79,5	1,0	13,7	186,3	88,1
08	Zwickau 4	2004	24 061	179	5 945	10 579	329
		2009	35 437	177	6 453	17 138	517
		2013	37 146	182	6 565	15 515	580
		Veränderung in % 2009 zu 2004	47,3	-1,0	8,6	62,0	57,1
		2013 zu 2009	4,8	2,9	1,7	-9,5	12,2
09	Zwickau 5	2004	21 199	140	5 349	9 315	334
		2009	24 558	133	5 345	8 293	406
		2013	34 312	135	5 708	14 343	602
		Veränderung in % 2009 zu 2004	15,8	-5,0	-0,1	-11,0	21,7
		2013 zu 2009	39,7	1,3	6,8	73,0	48,1



## Noch: 22. Steuereinnahmen (netto) der Gemeinden 2004, 2009 und 2013

Wk-Nr.	Landtagswahlkreis Land		Steuer- einnahmen (netto)	Darunter			Steuerein- nahmen (netto) je Einwohner in €
				Grundsteuer A	Grundsteuer B	Gewerbe- steuer (netto)	
1 000 €							
10-12	Chemnitz 1-3	2004	117 978	138	27 035	52 534	473
		2009	153 553	136	29 043	68 940	632
		2013	205 399	152	35 888	99 912	850
		Veränderung in % 2009 zu 2004	30,2	-1,9	7,4	31,2	33,5
		2013 zu 2009	33,8	12,1	23,6	44,9	34,6
13	Erzgebirge 1	2004	22 024	134	5 584	8 916	269
		2009	26 537	144	6 323	7 550	346
		2013	39 235	150	6 379	16 050	542
		Veränderung in % 2009 zu 2004	20,5	7,6	13,2	-15,3	28,4
		2013 zu 2009	47,8	3,9	0,9	112,6	56,8
14	Erzgebirge 2	2004	19 661	65	4 805	8 863	289
		2009	22 384	69	4 907	7 921	351
		2013	28 921	67	5 197	11 692	483
		Veränderung in % 2009 zu 2004	13,8	6,6	2,1	-10,6	21,6
		2013 zu 2009	29,2	-2,3	5,9	47,6	37,5
15	Erzgebirge 3	2004	24 606	117	5 779	11 988	300
		2009	35 150	114	5 914	17 859	458
		2013	33 355	115	5 983	12 676	460
		Veränderung in % 2009 zu 2004	42,8	-2,6	2,3	49,0	52,9
		2013 zu 2009	-5,1	1,1	1,2	-29,0	0,4
16	Erzgebirge 4	2004	20 588	141	6 004	7 665	253
		2009	26 676	147	6 485	9 176	347
		2013	33 293	142	6 826	12 570	460
		Veränderung in % 2009 zu 2004	29,6	4,6	8,0	19,7	37,3
		2013 zu 2009	24,8	-3,5	5,3	37,0	32,6
17	Erzgebirge 5	2004	22 932	231	5 998	9 861	264
		2009	30 505	241	6 139	12 810	378
		2013	34 555	244	6 362	13 586	456
		Veränderung in % 2009 zu 2004	33,0	4,5	2,3	29,9	42,9
		2013 zu 2009	13,3	1,1	3,6	6,1	20,7
18	Mittelsachsen 1	2004	20 408	295	4 777	8 978	294
		2009	26 324	307	4 934	10 553	407
		2013	31 007	308	5 336	11 699	511
		Veränderung in % 2009 zu 2004	29,0	4,1	3,3	17,5	38,3
		2013 zu 2009	17,8	0,2	8,1	10,9	25,4
19	Mittelsachsen 2	2004	30 857	337	5 838	16 167	395
		2009	62 917	356	6 174	42 377	844
		2013	52 718	399	7 026	26 480	736
		Veränderung in % 2009 zu 2004	103,9	5,5	5,8	162,1	113,9
		2013 zu 2009	-16,2	12,0	13,8	-37,5	-12,8

## Noch: 22. Steuereinnahmen (netto) der Gemeinden 2004, 2009 und 2013

Wk-Nr.	Landtagswahlkreis Land		Steuer- einnahmen (netto)	Darunter			Steuerein- nahmen (netto) je Einwohner in €
				Grundsteuer A	Grundsteuer B	Gewerbe- steuer (netto)	
							1 000 €
20	Mittelsachsen 3	2004	23 497	491	5 655	10 356	339
		2009	28 182	490	6 190	9 750	430
		2013	37 555	509	6 644	15 442	609
		Veränderung in % 2009 zu 2004	19,9	-0,3	9,5	-5,9	26,8
		2013 zu 2009	33,3	3,8	7,3	58,4	41,6
21	Mittelsachsen 4	2004	25 526	643	6 268	11 522	345
		2009	28 994	661	6 173	10 818	419
		2013	36 335	647	6 460	14 961	558
		Veränderung in % 2009 zu 2004	13,6	2,7	-1,5	-6,1	21,3
		2013 zu 2009	25,3	-2,1	4,6	38,3	33,2
22	Mittelsachsen 5	2004	24 031	456	5 836	11 691	377
		2009	28 536	451	5 932	12 207	477
		2013	33 060	469	6 132	13 729	585
		Veränderung in % 2009 zu 2004	18,7	-1,1	1,6	4,4	26,5
		2013 zu 2009	15,9	4,1	3,4	12,5	22,7
23	Leipzig Land 1	2004	21 913	474	5 538	8 632	304
		2009	37 276	463	5 874	20 411	558
		2013	32 390	470	6 191	12 321	524
		Veränderung in % 2009 zu 2004	70,1	-2,4	6,1	136,5	83,4
		2013 zu 2009	-13,1	1,7	5,4	-39,6	-6,1
24	Leipzig Land 2	2004	24 390	320	6 097	8 482	339
		2009	35 255	317	6 285	12 920	496
		2013	45 214	340	6 744	17 276	653
		Veränderung in % 2009 zu 2004	44,5	-0,9	3,1	52,3	46,4
		2013 zu 2009	28,3	7,6	7,3	33,7	31,7
25	Leipzig Land 3	2004	23 414	617	6 189	8 016	313
		2009	31 771	637	6 634	10 556	445
		2013	39 664	598	6 642	14 503	585
		Veränderung in % 2009 zu 2004	35,7	3,4	7,2	31,7	42,2
		2013 zu 2009	24,8	-6,2	0,1	37,4	31,6
26	Leipzig Land 4	2004	22 070	458	5 250	8 813	347
		2009	33 170	464	5 399	14 807	541
		2013	40 825	469	5 682	18 278	688
		Veränderung in % 2009 zu 2004	50,3	1,2	2,8	68,0	56,0
		2013 zu 2009	23,1	1,1	5,2	23,4	27,2
27-33	Leipzig 1-7	2004	250 409	247	64 296	111 322	505
		2009	356 735	251	68 311	175 900	691
		2013	438 463	238	89 645	203 267	837
		Veränderung in % 2009 zu 2004	42,5	1,5	6,2	58,0	36,9
		2013 zu 2009	22,9	-5,2	31,2	15,6	21,2

## Noch: 22. Steuereinnahmen (netto) der Gemeinden 2004, 2009 und 2013

Wk-Nr.	Landtagswahlkreis Land		Steuer- einnahmen (netto)	Darunter			Steuerein- nahmen (netto) je Einwohner in €
				Grundsteuer A	Grundsteuer B	Gewerbe- steuer (netto)	
							1 000 €
34	Nordsachsen 1	2004	25 208	504	6 455	9 599	374
		2009	34 477	507	6 843	13 575	539
		2013	44 426	507	7 582	19 001	737
		Veränderung in % 2009 zu 2004	36,8	0,6	6,0	41,4	44,1
		2013 zu 2009	28,9	0,1	10,8	40,0	36,7
35	Nordsachsen 2	2004	24 794	454	5 434	11 253	358
		2009	28 256	460	5 848	9 666	430
		2013	36 477	499	6 422	13 760	587
		Veränderung in % 2009 zu 2004	14,0	1,3	7,6	-14,1	20,1
		2013 zu 2009	29,1	8,5	9,8	42,4	36,4
36	Nordsachsen 3	2004	25 462	953	6 408	9 879	297
		2009	30 763	899	6 760	10 146	383
		2013	36 242	866	7 124	12 069	482
		Veränderung in % 2009 zu 2004	20,8	-5,6	5,5	2,7	29,2
		2013 zu 2009	17,8	-3,7	5,4	19,0	25,8
37	Meißen 1	2004	24 969	541	5 445	12 260	371
		2009	28 774	567	5 411	12 326	460
		2013	31 933	607	5 662	12 332	552
		Veränderung in % 2009 zu 2004	15,2	4,8	-0,6	0,5	23,8
		2013 zu 2009	11,0	7,0	4,6	0,1	20,1
38	Meißen 2	2004	21 961	528	5 806	9 006	312
		2009	35 997	505	5 655	18 558	548
		2013	40 966	546	6 696	18 694	663
		Veränderung in % 2009 zu 2004	63,9	-4,3	-2,6	106,1	75,6
		2013 zu 2009	13,8	8,2	18,4	0,7	20,9
39	Meißen 3	2004	23 372	417	5 238	10 683	352
		2009	27 508	386	5 152	10 387	430
		2013	35 335	410	5 485	14 322	569
		Veränderung in % 2009 zu 2004	17,7	-7,4	-1,6	-2,8	22,1
		2013 zu 2009	28,5	6,2	6,5	37,9	32,4
40	Meißen 4	2004	22 501	55	5 212	8 182	355
		2009	34 430	56	5 553	12 918	544
		2013	43 431	55	5 792	16 306	698
		Veränderung in % 2009 zu 2004	53,0	1,4	6,5	57,9	53,1
		2013 zu 2009	26,1	-1,4	4,3	26,2	28,3
41-47	Dresden 1-7	2004	274 240	200	61 618	132 374	566
		2009	374 481	181	75 633	171 079	731
		2013	446 769	179	71 623	209 884	849
		Veränderung in % 2009 zu 2004	36,6	-9,2	22,7	29,2	29,2
		2013 zu 2009	19,3	-1,5	-5,3	22,7	16,2

## Noch: 22. Steuereinnahmen (netto) der Gemeinden 2004, 2009 und 2013

Wk-Nr.	Landtagswahlkreis Land		Steuer- einnahmen (netto)	Darunter			Steuerein- nahmen (netto) je Einwohner in €
				Grundsteuer A	Grundsteuer B	Gewerbe- steuer (netto)	
							1 000 €
48	Sächsische Schweiz- Osterzgebirge 1	2004	18 239	173	4 650	6 563	304
		2009	28 053	152	4 897	11 203	471
		2013	36 915	112	5 065	16 115	626
		Veränderung in % 2009 zu 2004	53,8	-12,2	5,3	70,7	54,8
		2013 zu 2009	31,6	-26,3	3,4	43,8	32,8
49	Sächsische Schweiz- Osterzgebirge 2	2004	17 454	336	4 349	6 367	277
		2009	22 271	349	5 095	5 310	370
		2013	32 954	343	5 198	12 271	571
		Veränderung in % 2009 zu 2004	27,6	4,0	17,2	-16,6	33,9
		2013 zu 2009	48,0	-1,6	2,0	131,1	54,2
50	Sächsische Schweiz- Osterzgebirge 3	2004	25 565	225	6 215	10 189	329
		2009	38 783	232	6 271	18 300	514
		2013	47 067	225	6 793	22 788	644
		Veränderung in % 2009 zu 2004	51,7	3,3	0,9	79,6	56,0
		2013 zu 2009	21,4	-3,1	8,3	24,5	25,4
51	Sächsische Schweiz- Osterzgebirge 4	2004	16 565	351	4 663	5 376	257
		2009	21 087	365	4 994	6 152	353
		2013	27 588	380	5 337	10 186	492
		Veränderung in % 2009 zu 2004	27,3	4,0	7,1	14,4	37,3
		2013 zu 2009	30,8	4,2	6,9	65,6	39,3
52	Bautzen 1	2004	19 811	324	5 127	7 437	267
		2009	25 126	345	5 175	8 556	363
		2013	32 292	384	5 402	12 480	494
		Veränderung in % 2009 zu 2004	26,8	6,6	0,9	15,0	36,0
		2013 zu 2009	28,5	11,2	4,4	45,9	36,1
53	Bautzen 2	2004	19 469	336	4 843	7 409	289
		2009	28 041	340	5 026	11 778	439
		2013	34 932	350	5 224	15 219	581
		Veränderung in % 2009 zu 2004	44,0	1,1	3,8	59,0	52,0
		2013 zu 2009	24,6	3,1	3,9	29,2	32,5
54	Bautzen 3	2004	26 766	179	6 018	12 628	372
		2009	34 978	173	6 161	15 521	509
		2013	49 558	219	6 478	26 043	746
		Veränderung in % 2009 zu 2004	30,7	-3,5	2,4	22,9	36,7
		2013 zu 2009	41,7	27,0	5,1	67,8	46,5
55	Bautzen 4	2004	19 363	204	5 740	4 788	282
		2009	25 835	210	5 894	8 347	421
		2013	29 839	232	6 032	9 751	532
		Veränderung in % 2009 zu 2004	33,4	2,6	2,7	74,4	49,3
		2013 zu 2009	15,5	10,4	2,3	16,8	26,3

## Noch: 22. Steuereinnahmen (netto) der Gemeinden 2004, 2009 und 2013

Wk-Nr.	Landtagswahlkreis Land		Steuer- einnahmen (netto)	Darunter			Steuerein- nahmen (netto) je Einwohner in €
				Grundsteuer A	Grundsteuer B	Gewerbe- steuer (netto)	
							1 000 €
56	Bautzen 5	2004	24 524	356	4 814	11 418	369
		2009	33 632	382	5 084	15 988	526
		2013	39 591	368	5 152	18 567	645
		Veränderung in % 2009 zu 2004	37,1	7,4	5,6	40,0	42,6
		2013 zu 2009	17,7	-3,6	1,3	16,1	22,6
57	Görlitz 1	2004	24 097	381	6 643	8 313	281
		2009	57 984	409	6 800	37 984	740
		2013	48 455	416	6 437	25 561	673
		Veränderung in % 2009 zu 2004	140,6	7,4	2,4	356,9	163,2
		2013 zu 2009	-16,4	1,9	-5,3	-32,7	-9,0
58	Görlitz 2	2004	23 928	228	6 430	9 707	333
		2009	28 199	242	7 624	9 146	408
		2013	36 864	240	7 751	14 450	558
		Veränderung in % 2009 zu 2004	17,8	6,1	18,6	-5,8	22,7
		2013 zu 2009	30,7	-1,1	1,7	58,0	36,7
59	Görlitz 3	2004	17 189	321	4 902	5 240	227
		2009	23 866	385	5 118	8 613	342
		2013	28 141	378	5 192	10 670	436
		Veränderung in % 2009 zu 2004	38,8	19,8	4,4	64,4	50,2
		2013 zu 2009	17,9	-1,8	1,4	23,9	27,5
60	Görlitz 4	2004	17 680	233	5 841	5 679	247
		2009	20 166	234	5 664	5 721	306
		2013	28 554	236	5 615	11 851	471
		Veränderung in % 2009 zu 2004	14,1	0,3	-3,0	0,7	23,8
		2013 zu 2009	41,6	1,1	-0,9	107,2	53,8
	<b>Sachsen</b>	<b>2004</b>	<b>1 612 730</b>	<b>13 814</b>	<b>395 102</b>	<b>691 589</b>	<b>374</b>
<b>2009</b>		<b>2 210 771</b>	<b>14 019</b>	<b>425 512</b>	<b>966 377</b>	<b>529</b>	
<b>2013</b>		<b>2 718 276</b>	<b>14 286</b>	<b>462 464</b>	<b>1 209 230</b>	<b>673</b>	
<b>Veränderung in % 2009 zu 2004</b>		<b>37,1</b>	<b>1,5</b>	<b>7,7</b>	<b>39,7</b>	<b>41,3</b>	
<b>2013 zu 2009</b>		<b>23,0</b>	<b>1,9</b>	<b>8,7</b>	<b>25,1</b>	<b>27,1</b>	

**23. Schuldenstand am 31. Dezember 2004, 2009 und 2012 und Schuldenaufnahme sowie Schuldentilgung 2004 bis 2009 und 2010 bis 2012 der Gemeinden im Freistaat Sachsen**

Wk-Nr.	Landtagswahlkreis Land	Schuldenstand am 31. Dezember			Veränderung	
		2004	2009	2012	2009 zu 2004	2012 zu 2009
		1 000 €			%	
01	Vogtland 1	72 727	65 484	52 572	-10,0	-19,7
02	Vogtland 2	58 090	53 921	51 979	-7,2	-3,6
03	Vogtland 3	50 725	49 551	44 335	-2,3	-10,5
04	Vogtland 4	39 703	40 310	42 552	1,5	5,6
05	Zwickau 1	62 066	48 679	43 477	-21,6	-10,7
06-07	Zwickau 2-3	151 734	93 290	93 770	-38,5	0,5
08	Zwickau 4	99 089	70 695	77 637	-28,7	9,8
09	Zwickau 5	50 520	30 477	32 290	-39,7	5,9
10-12	Chemnitz 1-3	339 995	282 587	385 101	-16,9	36,3
13	Erzgebirge 1	77 987	68 884	74 151	-11,7	7,6
14	Erzgebirge 2	58 170	35 393	27 881	-39,2	-21,2
15	Erzgebirge 3	67 790	38 873	31 225	-42,7	-19,7
16	Erzgebirge 4	57 440	46 200	38 530	-19,6	-16,6
17	Erzgebirge 5	59 966	45 896	38 688	-23,5	-15,7
18	Mittelsachsen 1	57 811	40 534	39 902	-29,9	-1,6
19	Mittelsachsen 2	38 318	24 789	45 368	-35,3	83,0
20	Mittelsachsen 3	25 340	14 418	14 672	-43,1	1,8
21	Mittelsachsen 4	50 487	39 779	37 197	-21,2	-6,5
22	Mittelsachsen 5	37 714	25 005	29 207	-33,7	16,8
23	Leipzig Land 1	59 719	42 707	43 607	-28,5	2,1
24	Leipzig Land 2	47 619	43 108	41 849	-9,5	-2,9
25	Leipzig Land 3	65 802	57 712	58 704	-12,3	1,7
26	Leipzig Land 4	54 763	50 290	47 574	-8,2	-5,4
27-33	Leipzig 1-7	911 691	722 634	923 625	-20,7	27,8
34	Nordsachsen 1	75 719	59 394	55 163	-21,6	-7,1

Schuldenstand am 31. Dezember			Schuldenaufnahme		Schuldentilgung		Landtagswahlkreis Land	Wk- Nr.
2004	2009	2012	2004 bis 2009	2010 bis 2012	2004 bis 2009	2010 bis 2012		
€ je Einwohner			1 000 €		1 000 €			
1 042	982	819	55 314	12 044	69 865	20 019	Vogtland 1	01
871	864	873	27 235	23 842	32 308	30 468	Vogtland 2	02
795	831	785	30 277	11 014	36 171	17 545	Vogtland 3	03
615	670	745	21 306	18 595	21 870	17 004	Vogtland 4	04
923	760	711	35 778	14 858	47 492	20 378	Zwickau 1	05
934	607	634	27 174	20 188	94 446	42 010	Zwickau 2-3	06-07
1 356	1 032	1 199	36 074	25 324	71 114	27 058	Zwickau 4	08
796	504	559	30 158	11 876	50 925	19 537	Zwickau 5	09
1 364	1 162	1 604	150 585	58 770	207 611	80 981	Chemnitz 1-3	10-12
954	898	1 014	51 827	26 832	67 025	24 128	Erzgebirge 1	13
854	555	460	20 552	7 126	44 788	16 397	Erzgebirge 2	14
825	506	426	21 873	4 781	55 217	15 268	Erzgebirge 3	15
705	601	527	32 983	9 452	46 339	19 194	Erzgebirge 4	16
691	568	503	36 452	11 357	54 231	20 346	Erzgebirge 5	17
834	627	649	22 825	5 248	39 696	7 844	Mittelsachsen 1	18
490	333	632	24 885	23 962	36 203	15 952	Mittelsachsen 2	19
365	220	236	19 423	9 228	37 197	5 426	Mittelsachsen 3	20
683	575	565	34 820	13 163	49 084	16 586	Mittelsachsen 4	21
592	418	511	8 827	5 253	23 067	11 803	Mittelsachsen 5	22
829	639	697	29 245	6 930	51 737	15 132	Leipzig Land 1	23
661	606	603	34 979	13 396	35 518	17 527	Leipzig Land 2	24
879	808	859	48 434	17 343	62 066	16 899	Leipzig Land 3	25
860	820	796	24 861	9 672	31 770	12 616	Leipzig Land 4	26
1 837	1 399	1 800	610 145	329 701	762 398	322 272	Leipzig 1-7	27-33
1 123	928	909	68 610	20 856	90 186	28 162	Nordsachsen 1	34

Noch: 23. Schuldenstand am 31. Dezember 2004, 2009 und 2012 und Schuldenaufnahme sowie  
Schuldentilgung 2004 bis 2009 und 2010 bis 2012 der Gemeinden im Freistaat Sachsen

Wk- Nr.	Landtagswahlkreis Land	Schuldenstand am 31. Dezember			Veränderung	
		2004	2009	2012	2009 zu 2004	2012 zu 2009
		1 000 €			%	
35	Nordsachsen 2	57 314	48 840	49 180	-14,8	0,7
36	Nordsachsen 3	60 158	54 715	56 713	-9,0	3,7
37	Meißen 1	85 415	68 857	67 270	-19,4	-2,3
38	Meißen 2	53 872	39 907	35 697	-25,9	-10,5
39	Meißen 3	84 475	57 017	44 530	-32,5	-21,9
40	Meißen 4	75 500	58 536	61 395	-22,5	4,9
41-47	Dresden 1-7	749 622	-	96 213	-100,0	x
48	Sächsische Schweiz- Osterzgebirge 1	57 323	42 021	38 070	-26,7	-9,4
49	Sächsische Schweiz- Osterzgebirge 2	52 567	35 195	31 838	-33,0	-9,5
50	Sächsische Schweiz- Osterzgebirge 3	54 612	34 523	32 151	-36,8	-6,9
51	Sächsische Schweiz- Osterzgebirge 4	41 773	35 932	37 492	-14,0	4,3
52	Bautzen 1	41 778	28 485	28 565	-31,8	0,3
53	Bautzen 2	52 233	44 864	45 193	-14,1	0,7
54	Bautzen 3	64 115	48 872	41 066	-23,8	-16,0
55	Bautzen 4	76 112	60 140	50 569	-21,0	-15,9
56	Bautzen 5	40 009	15 738	11 219	-60,7	-28,7
57	Görlitz 1	67 272	46 244	50 613	-31,3	9,4
58	Görlitz 2	60 888	56 461	47 973	-7,3	-15,0
59	Görlitz 3	51 708	40 630	38 562	-21,4	-5,1
60	Görlitz 4	66 234	46 716	38 544	-29,5	-17,5
	<b>Sachsen</b>	<b>4 563 965</b>	<b>2 954 303</b>	<b>3 273 908</b>	<b>-35,3</b>	<b>10,8</b>



Schuldenstand am 31. Dezember			Schuldenaufnahme		Schuldentilgung		Landtagswahlkreis Land	Wk- Nr.
2004	2009	2012	2004 bis 2009	2010 bis 2012	2004 bis 2009	2010 bis 2012		
€ je Einwohner			1 000 €		1 000 €			
828	744	787	27 045	17 125	37 236	23 333	Nordsachsen 2	35
701	681	744	39 055	21 871	44 222	20 279	Nordsachsen 3	36
1 270	1 100	1 146	64 263	44 203	83 277	52 564	Meißen 1	37
766	608	573	28 598	9 841	45 925	15 610	Meißen 2	38
1 273	891	716	12 918	5 166	43 637	18 242	Meißen 3	39
1 192	925	988	53 032	33 594	73 115	35 943	Meißen 4	40
1 547	-	185	260 909	-	981 672	-	Dresden 1-7	41-47
957	706	651	18 557	6 445	36 096	13 990	Sächsische Schweiz- Osterzgebirge 1	48
833	585	551	16 991	10 295	38 306	15 321	Sächsische Schweiz- Osterzgebirge 2	49
704	457	441	15 441	9 697	36 765	16 325	Sächsische Schweiz- Osterzgebirge 3	50
648	601	661	22 505	17 022	34 264	15 443	Sächsische Schweiz- Osterzgebirge 4	51
564	412	434	15 658	9 918	30 307	11 382	Bautzen 1	52
774	702	746	40 808	9 306	48 678	14 451	Bautzen 2	53
892	711	615	41 548	4 995	60 514	15 927	Bautzen 3	54
1 109	981	886	69 074	14 317	86 267	27 999	Bautzen 4	55
602	246	181	6 236	2 564	32 665	8 313	Bautzen 5	56
784	590	694	22 495	18 443	46 115	22 229	Görlitz 1	57
847	818	723	39 490	9 262	54 319	18 890	Görlitz 2	58
684	582	590	29 689	11 720	41 775	14 788	Görlitz 3	59
927	709	629	43 123	10 749	65 580	26 435	Görlitz 4	60
<b>1 060</b>	<b>707</b>	<b>809</b>	<b>2 372 077</b>	<b>977 345</b>	<b>4 039 059</b>	<b>1 228 019</b>	<b>Sachsen</b>	

**24. Einwohner 2004, 2009 und 2012 nach ihrem überwiegenden Lebensunterhalt (in 1 000)**  
**- Ergebnisse des Mikrozensus -**

Wk-Nr.	Landtagswahlkreis Land	Einwohner	Mit überwiegendem Lebensunterhalt durch ...						
			Erwerbstätigkeit	Arbeitslosengeld/hilfe <sup>1)</sup> (bis 2004)	Arbeitslosengeld I, II <sup>2)</sup> (ab 2005)	Rente/Pension	Familienangehörige	sonstige Quellen <sup>3)</sup>	
01	Vogtland 1	2004	69,9	28,0	/	x	23,4	(10,0)	/
		2009	77,2	33,5	x	/	23,9	12,1	/
		2012	62,9	24,6	x	/	21,9	(9,1)	/
		Veränderung in % 2009 zu 2004	10,5	19,7	x	x	2,2	(21,9)	/
		2012 zu 2009	-18,5	-26,4	x	/	-8,3	(-25,0)	/
02	Vogtland 2	2004	73,8	29,9	(7,5)	x	22,5	11,1	/
		2009	64,8	29,2	x	/	20,4	(9,4)	/
		2012	57,1	27,6	x	/	16,7	(9,3)	/
		Veränderung in % 2009 zu 2004	-12,1	-2,3	x	x	-9,2	(-15,0)	/
		2012 zu 2009	-11,9	-5,5	x	/	-18,0	(-0,9)	/
03	Vogtland 3	2004	69,0	26,8	(9,2)	x	20,9	(9,7)	/
		2009	47,7	20,6	x	/	15,9	/	/
		2012	67,5	33,2	x	/	20,8	(9,8)	/
		Veränderung in % 2009 zu 2004	-30,8	-23,0	x	x	-23,8	/	/
		2012 zu 2009	41,4	60,7	x	/	30,7	/	/
04	Vogtland 4	2004	52,6	18,5	/	x	15,5	10,1	/
		2009	59,7	23,9	x	/	21,6	(8,2)	/
		2012	53,7	20,4	x	/	23,0	/	/
		Veränderung in % 2009 zu 2004	13,4	28,7	x	x	39,5	(-18,9)	/
		2012 zu 2009	-10,1	-14,3	x	/	6,5	/	/
05	Zwickau 1	2004	67,2	30,1	/	x	16,7	12,9	/
		2009	51,5	25,1	x	/	14,6	(7,9)	/
		2012	61,6	30,3	x	/	17,8	(9,6)	/
		Veränderung in % 2009 zu 2004	-23,3	-16,7	x	x	-12,5	(-38,8)	/
		2012 zu 2009	19,5	20,8	x	/	21,7	(22,0)	/
06-07	Zwickau 2-3	2004	163,0	60,6	22,2	x	46,6	26,9	/
		2009	170,8	71,0	x	17,5	50,1	27,5	/
		2012	156,2	67,2	x	10,7	51,0	23,5	/
		Veränderung in % 2009 zu 2004	4,8	17,3	x	x	7,4	2,2	/
		2012 zu 2009	-8,6	-5,4	x	-38,9	1,9	-14,3	/
08	Zwickau 4	2004	67,5	22,8	(7,0)	x	24,2	11,9	/
		2009	68,0	27,1	x	/	24,8	(9,9)	/
		2012	62,2	28,7	x	/	18,5	(8,8)	/
		Veränderung in % 2009 zu 2004	0,9	19,1	x	x	2,4	(-17,2)	/
		2012 zu 2009	-8,5	5,7	x	/	-25,5	(-10,3)	/
09	Zwickau 5	2004	69,3	25,0	/	x	23,8	11,6	/
		2009	57,2	25,7	x	/	17,2	(9,2)	/
		2012	57,7	25,5	x	/	16,1	11,5	/
		Veränderung in % 2009 zu 2004	-17,5	2,8	x	x	-27,5	(-20,4)	/
		2012 zu 2009	0,8	-0,9	x	/	-6,7	(25,4)	/

1) 2004: einschließlich Sozialhilfe (auch Asylbewerberleistungen)

2) 2009 und 2012: einschließlich Sozialgeld, laufende Hilfe zum Lebensunterhalt, Grundsicherung im Alter und bei Erwerbsminderung u. a. Hilfen in besonderen Lebenslagen (z. B. Eingliederungshilfen, Hilfe zur Pflege)

3) eigenes Vermögen, Ersparnisse, Zinsen, Vermietung, Verpachtung, Altenteil; sonstige Unterstützungen wie BAföG, Vorruhestandsgeld, Stipendien, Leistungen aus einer Pflegeversicherung;

2009 und 2012: einschließlich Asylbewerberleistungen, Elterngeld/Erziehungsgeld

Noch: 24. Einwohner 2004, 2009 und 2012 nach ihrem überwiegender Lebensunterhalt (in 1 000)  
- Ergebnisse des Mikrozensus -

Wk-Nr.	Landtagswahlkreis Land	Einwohner	Mit überwiegender Lebensunterhalt durch ...						
			Erwerbstätigkeit	Arbeitslosengeld/hilfe <sup>1)</sup> (bis 2004)	Arbeitslosengeld I, II <sup>2)</sup> (ab 2005)	Rente/Pension	Familienangehörige	sonstige Quellen <sup>3)</sup>	
10-12	Chemnitz 1-3	2004	249,7	93,4	28,8	x	81,4	38,7	(7,4)
		2009	243,1	98,2	x	26,5	77,4	35,4	/
		2012	242,6	93,5	x	23,2	90,8	28,9	/
		Veränderung in % 2009 zu 2004	-2,7	5,1	x	x	-5,0	-8,6	/
		2012 zu 2009	-0,2	-4,8	x	-12,5	17,4	-18,5	/
13	Erzgebirge 1	2004	74,0	28,1	(7,4)	x	23,5	12,0	/
		2009	95,5	44,0	x	/	27,9	14,6	/
		2012	76,5	36,3	x	/	24,3	10,9	/
		Veränderung in % 2009 zu 2004	29,0	56,5	x	x	19,0	22,2	/
		2012 zu 2009	-19,8	-17,6	x	/	-13,0	-25,7	/
14	Erzgebirge 2	2004	67,2	25,1	(7,3)	x	23,0	(8,9)	/
		2009	50,5	18,4	x	/	18,7	(7,8)	/
		2012	51,1	21,8	x	/	14,8	(9,5)	/
		Veränderung in % 2009 zu 2004	-24,9	-26,7	x	x	-18,7	(-12,2)	/
		2012 zu 2009	1,3	18,6	x	/	-20,9	(21,0)	/
15	Erzgebirge 3	2004	92,9	36,1	10,4	x	27,9	16,0	/
		2009	77,0	34,4	x	/	23,7	11,3	/
		2012	82,4	37,7	x	/	24,2	13,5	/
		Veränderung in % 2009 zu 2004	-17,2	-4,8	x	x	-14,9	-29,6	/
		2012 zu 2009	7,0	9,6	x	/	2,1	20,4	/
16	Erzgebirge 4	2004	78,6	28,5	(7,7)	x	25,1	15,0	/
		2009	71,5	29,6	x	(8,8)	20,3	10,8	/
		2012	75,6	35,9	x	/	24,2	(9,2)	/
		Veränderung in % 2009 zu 2004	-9,1	3,7	x	x	-19,0	-28,0	/
		2012 zu 2009	5,8	21,3	x	/	19,0	(-15,4)	/
17	Erzgebirge 5	2004	88,5	38,6	(7,6)	x	25,5	13,9	/
		2009	81,6	35,9	x	(7,3)	25,3	12,0	/
		2012	77,4	29,5	x	(7,4)	27,5	11,7	/
		Veränderung in % 2009 zu 2004	-7,8	-7,1	x	x	-0,7	-13,6	/
		2012 zu 2009	-5,1	-17,8	x	(2,2)	8,9	-2,5	/
18	Mittelsachsen 1	2004	64,3	26,2	/	x	16,4	12,9	/
		2009	66,2	24,4	x	/	26,5	(8,7)	/
		2012	70,6	30,3	x	/	24,0	11,8	/
		Veränderung in % 2009 zu 2004	2,9	-7,0	x	x	61,5	(-32,4)	/
		2012 zu 2009	6,7	24,4	x	/	-9,6	(35,5)	/
19	Mittelsachsen 2	2004	83,6	31,9	(9,1)	x	26,2	13,8	/
		2009	75,4	30,2	x	/	20,3	15,4	/
		2012	70,2	29,8	x	/	21,0	14,5	/
		Veränderung in % 2009 zu 2004	-9,8	-5,5	x	x	-22,5	11,4	/
		2012 zu 2009	-6,9	-1,2	x	/	3,5	-6,0	/

1) 2004: einschließlich Sozialhilfe (auch Asylbewerberleistungen)

2) 2009 und 2012: einschließlich Sozialgeld, laufende Hilfe zum Lebensunterhalt, Grundsicherung im Alter und bei Erwerbsminderung u. a. Hilfen in besonderen Lebenslagen (z. B. Eingliederungshilfen, Hilfe zur Pflege)

3) eigenes Vermögen, Ersparnisse, Zinsen, Vermietung, Verpachtung, Altenteil; sonstige Unterstützungen wie BAföG, Vorruhestandsgeld, Stipendien, Leistungen aus einer Pflegeversicherung;  
2009 und 2012: einschließlich Asylbewerberleistungen, Elterngeld/Erziehungsgeld

Noch: 24. Einwohner 2004, 2009 und 2012 nach ihrem überwiegender Lebensunterhalt (in 1 000)  
- Ergebnisse des Mikrozensus -

Wk-Nr.	Landtagswahlkreis Land		Ein- wohner	Mit überwiegender Lebensunterhalt durch ...					
				Erwerbs- tätigkeit	Arbeits- losen- geld/hilfe <sup>1)</sup> (bis 2004)	Arbeits- losen- geld I, II <sup>2)</sup> (ab 2005)	Rente/ Pension	Familien- angehörige	sonstige Quellen <sup>3)</sup>
20	Mittelsachsen 3	2004	78,2	28,6	(7,5)	x	24,4	14,7	/
		2009	72,4	31,9	x	/	20,9	10,9	/
		2012	71,3	29,5	x	/	23,6	11,7	/
		Veränderung in % 2009 zu 2004	-7,4	11,4	x	x	-14,5	-25,8	/
		2012 zu 2009	-1,6	-7,4	x	/	13,2	7,5	/
21	Mittelsachsen 4	2004	74,1	26,7	(8,2)	x	24,9	11,0	/
		2009	72,0	32,1	x	/	20,3	11,6	/
		2012	58,2	23,7	x	/	19,7	(7,7)	/
		Veränderung in % 2009 zu 2004	-2,8	20,1	x	x	-18,5	5,6	/
		2012 zu 2009	-19,3	-26,0	x	/	-3,0	(-33,5)	/
22	Mittelsachsen 5	2004	55,3	21,7	/	x	17,0	(9,9)	/
		2009	48,7	18,5	x	/	16,0	(8,7)	/
		2012	54,1	19,9	x	/	20,7	(8,0)	/
		Veränderung in % 2009 zu 2004	-11,9	-15,0	x	x	-5,7	(-12,1)	/
		2012 zu 2009	11,1	7,8	x	/	29,3	(-7,5)	/
23	Leipzig Land 1	2004	70,3	25,3	10,4	x	21,1	11,5	/
		2009	70,6	26,9	x	10,1	21,5	(9,1)	/
		2012	59,9	24,6	x	/	19,6	(8,4)	/
		Veränderung in % 2009 zu 2004	0,4	6,3	x	x	2,3	(-20,8)	/
		2012 zu 2009	-15,2	-8,5	x	/	-8,9	(-7,6)	/
24	Leipzig Land 2	2004	73,7	28,7	/	x	20,7	15,0	/
		2009	66,8	30,9	x	/	19,6	(9,0)	/
		2012	71,0	31,8	x	/	21,9	(10,0)	/
		Veränderung in % 2009 zu 2004	-9,4	7,7	x	x	-5,6	(-39,8)	/
		2012 zu 2009	6,2	2,9	x	/	11,7	(10,8)	/
25	Leipzig Land 3	2004	77,1	34,2	(7,2)	x	20,8	12,9	/
		2009	66,1	27,7	x	/	21,5	10,1	/
		2012	68,4	31,6	x	/	19,2	11,2	/
		Veränderung in % 2009 zu 2004	-14,3	-18,9	x	x	3,8	-21,7	/
		2012 zu 2009	3,6	14,0	x	/	-10,8	10,9	/
26	Leipzig Land 4	2004	62,1	25,7	(7,8)	x	15,9	11,0	/
		2009	67,6	34,6	x	/	17,0	11,5	/
		2012	65,5	33,5	x	/	15,8	12,0	/
		Veränderung in % 2009 zu 2004	8,8	34,6	x	x	6,6	4,7	/
		2012 zu 2009	-3,0	-3,0	x	/	-6,9	3,6	/
27-33	Leipzig 1-7	2004	497,7	178,7	65,3	x	143,0	91,1	19,6
		2009	513,8	216,8	x	65,9	124,2	85,6	21,3
		2012	531,2	233,4	x	56,1	127,8	90,0	23,8
		Veränderung in % 2009 zu 2004	3,2	21,3	x	x	-13,1	-6,0	8,9
		2012 zu 2009	3,4	7,7	x	-14,8	2,9	5,1	11,8

1) 2004: einschließlich Sozialhilfe (auch Asylbewerberleistungen)

2) 2009 und 2012: einschließlich Sozialgeld, laufende Hilfe zum Lebensunterhalt, Grundsicherung im Alter und bei Erwerbsminderung u. a. Hilfen in besonderen Lebenslagen (z. B. Eingliederungshilfen, Hilfe zur Pflege)

3) eigenes Vermögen, Ersparnisse, Zinsen, Vermietung, Verpachtung, Altenteil; sonstige Unterstützungen wie BAföG, Vorruhestandsgeld, Stipendien, Leistungen aus einer Pflegeversicherung;  
2009 und 2012: einschließlich Asylbewerberleistungen, Elterngeld/Erziehungsgeld

Noch: 24. Einwohner 2004, 2009 und 2012 nach ihrem überwiegender Lebensunterhalt (in 1 000)  
- Ergebnisse des Mikrozensus -

Wk-Nr.	Landtagswahlkreis Land		Einwohner	Mit überwiegender Lebensunterhalt durch ...					
				Erwerbstätigkeit	Arbeitslosengeld/hilfe <sup>1)</sup> (bis 2004)	Arbeitslosengeld I, II <sup>2)</sup> (ab 2005)	Rente/Pension	Familienangehörige	sonstige Quellen <sup>3)</sup>
34	Nordsachsen 1	2004	73,9	27,7	10,5	x	24,0	(9,4)	/
		2009	63,5	29,9	x	/	18,3	(9,2)	/
		2012	59,4	28,7	x	/	15,2	10,1	/
		Veränderung in % 2009 zu 2004	-14,2	8,1	x	x	-23,5	(-3,1)	/
		2012 zu 2009	-6,5	-3,9	x	/	-17,2	(9,9)	/
35	Nordsachsen 2	2004	64,8	24,9	/	x	19,2	11,1	/
		2009	54,9	21,6	x	/	18,8	(8,6)	/
		2012	62,7	25,0	x	/	16,4	13,1	/
		Veränderung in % 2009 zu 2004	-15,3	-13,4	x	x	-2,1	(-22,2)	/
		2012 zu 2009	14,3	15,7	x	/	-12,5	(52,5)	/
36	Nordsachsen 3	2004	84,0	33,8	(9,3)	x	23,6	14,5	/
		2009	92,2	45,8	x	(7,1)	25,2	13,0	/
		2012	81,8	37,9	x	(7,4)	22,5	12,8	/
		Veränderung in % 2009 zu 2004	9,7	35,6	x	x	6,5	-10,5	/
		2012 zu 2009	-11,3	-17,3	x	(4,4)	-10,8	-1,4	/
37	Meißen 1	2004	61,0	22,2	/	x	18,1	13,1	/
		2009	71,4	28,7	x	/	24,5	10,8	/
		2012	57,9	24,3	x	/	21,9	/	/
		Veränderung in % 2009 zu 2004	17,1	29,3	x	x	35,5	-17,9	/
		2012 zu 2009	-18,9	-15,3	x	/	-10,6	/	/
38	Meißen 2	2004	72,0	27,9	(8,8)	x	18,5	14,1	/
		2009	64,6	27,3	x	(8,1)	17,3	11,1	/
		2012	54,8	25,2	x	/	16,2	(7,9)	/
		Veränderung in % 2009 zu 2004	-10,3	-2,1	x	x	-6,5	-21,5	/
		2012 zu 2009	-15,1	-7,8	x	/	-6,2	(-28,6)	/
39	Meißen 3	2004	78,4	30,9	/	x	23,6	13,3	/
		2009	61,6	26,3	x	/	17,3	10,7	/
		2012	63,9	28,3	x	/	21,3	(9,7)	/
		Veränderung in % 2009 zu 2004	-21,5	-15,0	x	x	-26,7	-19,8	/
		2012 zu 2009	3,7	7,5	x	/	23,4	(-9,2)	/
40	Meißen 4	2004	56,4	21,4	/	x	17,5	11,7	/
		2009	58,3	23,5	x	x	21,4	(8,1)	/
		2012	74,3	30,6	x	/	19,4	16,8	/
		Veränderung in % 2009 zu 2004	3,3	9,8	x	x	22,0	(-30,6)	/
		2012 zu 2009	27,4	30,4	x	/	-9,3	(108,2)	/
41-47	Dresden 1-7	2004	484,1	199,1	45,3	x	129,9	93,6	16,2
		2009	510,3	228,6	x	38,0	122,1	94,2	27,4
		2012	528,8	245,4	x	37,4	125,5	99,6	20,9
		Veränderung in % 2009 zu 2004	5,4	14,8	x	x	-6,0	0,6	69,2
		2012 zu 2009	3,6	7,3	x	-1,5	2,8	5,7	-23,9

1) 2004: einschließlich Sozialhilfe (auch Asylbewerberleistungen)

2) 2009 und 2012: einschließlich Sozialgeld, laufende Hilfe zum Lebensunterhalt, Grundsicherung im Alter und bei Erwerbsminderung u. a. Hilfen in besonderen Lebenslagen (z. B. Eingliederungshilfen, Hilfe zur Pflege)

3) eigenes Vermögen, Ersparnisse, Zinsen, Vermietung, Verpachtung, Altenteil; sonstige Unterstützungen wie BAföG, Vorruhestandsgeld, Stipendien, Leistungen aus einer Pflegeversicherung;  
2009 und 2012: einschließlich Asylbewerberleistungen, Elterngeld/Erziehungsgeld

Noch: 24. Einwohner 2004, 2009 und 2012 nach ihrem überwiegender Lebensunterhalt (in 1 000)  
- Ergebnisse des Mikrozensus -

Wk-Nr.	Landtagswahlkreis Land	Ein- wohner	Mit überwiegender Lebensunterhalt durch ...						
			Erwerbs- tätigkeit	Arbeits- losen- geld/hilfe <sup>1)</sup> (bis 2004)	Arbeits- losen- geld I, II <sup>2)</sup> (ab 2005)	Rente/ Pension	Familien- angehörige	sonstige Quellen <sup>3)</sup>	
48	Sächsische Schweiz- Osterzgebirge 1	2004	55,7	24,4	/	x	17,5	(8,0)	/
		2009	51,2	22,5	x	/	13,4	(7,4)	/
		2012	59,5	26,7	x	/	17,2	11,1	/
	Veränderung in % 2009 zu 2004		-7,9	-7,9	x	x	-23,5	(-7,3)	/
	2012 zu 2009		16,2	18,7	x	/	28,2	(49,8)	/
49	Sächsische Schweiz- Osterzgebirge 2	2004	67,3	29,1	/	x	20,0	12,2	/
		2009	59,5	24,5	x	/	19,7	(8,3)	/
		2012	54,9	26,2	x	/	16,1	(9,4)	/
	Veränderung in % 2009 zu 2004		-11,7	-15,7	x	x	-1,6	(-31,8)	/
	2012 zu 2009		-7,7	6,7	x	/	-18,3	(13,5)	/
50	Sächsische Schweiz- Osterzgebirge 3	2004	81,9	32,4	/	x	26,3	14,5	/
		2009	74,0	27,6	x	(9,1)	22,9	12,9	/
		2012	61,2	25,3	x	/	22,0	(8,5)	/
	Veränderung in % 2009 zu 2004		-9,6	-14,7	x	x	-12,9	-10,5	/
	2012 zu 2009		-17,3	-8,5	x	/	-3,9	(-34,2)	/
51	Sächsische Schweiz- Osterzgebirge 4	2004	60,4	22,5	/	x	18,0	12,4	/
		2009	70,1	30,2	x	/	21,0	(9,9)	/
		2012	74,9	31,7	x	/	26,2	11,8	/
	Veränderung in % 2009 zu 2004		16,0	34,3	x	x	16,8	(-20,4)	/
	2012 zu 2009		6,9	5,0	x	/	24,9	(19,0)	/
52	Bautzen 1	2004	67,9	26,6	(9,0)	x	19,8	10,1	/
		2009	69,4	30,8	x	/	23,6	(8,7)	/
		2012	64,8	28,6	x	/	21,6	(9,1)	/
	Veränderung in % 2009 zu 2004		2,3	15,5	x	x	19,2	(-13,8)	/
	2012 zu 2009		-6,6	-7,1	x	/	-8,8	(4,1)	/
53	Bautzen 2	2004	68,2	29,6	/	x	18,3	11,6	/
		2009	71,5	35,6	x	/	17,1	10,7	/
		2012	60,8	28,7	x	/	18,4	(9,8)	/
	Veränderung in % 2009 zu 2004		4,8	20,0	x	x	-6,6	-7,6	/
	2012 zu 2009		-14,9	-19,2	x	/	7,9	(-8,5)	/
54	Bautzen 3	2004	70,6	28,3	/	x	23,2	10,6	/
		2009	61,5	27,2	x	/	19,1	(9,6)	/
		2012	70,1	32,0	x	/	21,3	11,6	/
	Veränderung in % 2009 zu 2004		-12,9	-3,9	x	x	-17,6	(-9,8)	/
	2012 zu 2009		13,9	17,7	x	/	11,4	(20,8)	/
55	Bautzen 4	2004	75,2	25,5	10,2	x	22,3	14,5	/
		2009	59,0	20,9	x	(7,7)	22,2	/	/
		2012	70,2	25,6	x	/	27,9	(9,1)	/
	Veränderung in % 2009 zu 2004		-21,5	-18,3	x	x	-0,6	/	/
	2012 zu 2009		18,9	22,5	x	/	25,7	/	/

1) 2004: einschließlich Sozialhilfe (auch Asylbewerberleistungen)

2) 2009 und 2012: einschließlich Sozialgeld, laufende Hilfe zum Lebensunterhalt, Grundsicherung im Alter und bei Erwerbsminderung u. a. Hilfen in besonderen Lebenslagen (z. B. Eingliederungshilfen, Hilfe zur Pflege)

3) eigenes Vermögen, Ersparnisse, Zinsen, Vermietung, Verpachtung, Altenteil; sonstige Unterstützungen wie BAföG, Vorruhestandsgeld, Stipendien, Leistungen aus einer Pflegeversicherung;  
2009 und 2012: einschließlich Asylbewerberleistungen, Elterngeld/Erziehungsgeld

Noch: 24. Einwohner 2004, 2009 und 2012 nach ihrem überwiegender Lebensunterhalt (in 1 000)  
- Ergebnisse des Mikrozensus -

Wk-Nr.	Landtagswahlkreis Land	Ein- wohner	Mit überwiegender Lebensunterhalt durch ...						
			Erwerbs- tätigkeit	Arbeits- losen- geld/hilfe <sup>1)</sup> (bis 2004)	Arbeits- losen- geld I, II <sup>2)</sup> (ab 2005)	Rente/ Pension	Familien- angehörige	sonstige Quellen <sup>3)</sup>	
56	Bautzen 5	2004	67,6	23,8	(8,0)	x	21,3	12,1	/
		2009	66,5	24,5	x	/	24,5	10,3	/
		2012	52,1	20,8	x	/	18,4	/	/
		Veränderung in % 2009 zu 2004	-1,6	3,0	x	x	14,9	-15,1	/
		2012 zu 2009	-21,6	-15,0	x	/	-25,0	/	/
57	Görlitz 1	2004	78,8	29,3	10,7	x	22,3	13,8	/
		2009	84,7	34,3	x	/	31,6	10,8	/
		2012	80,7	32,5	x	/	28,9	12,2	/
		Veränderung in % 2009 zu 2004	7,4	16,9	x	x	41,7	-21,5	/
		2012 zu 2009	-4,6	-5,2	x	/	-8,6	12,8	/
58	Görlitz 2	2004	79,3	24,7	10,4	x	28,4	13,7	/
		2009	51,7	17,3	x	/	21,0	/	/
		2012	60,1	21,6	x	/	21,9	(7,6)	/
		Veränderung in % 2009 zu 2004	-34,8	-30,0	x	x	-25,9	/	/
		2012 zu 2009	16,2	25,1	x	/	4,3	/	/
59	Görlitz 3	2004	82,3	28,4	10,6	x	23,7	15,7	/
		2009	85,9	35,4	x	(9,0)	29,3	(9,8)	/
		2012	71,4	29,0	x	/	26,3	10,6	/
		Veränderung in % 2009 zu 2004	4,3	24,6	x	x	23,8	(-37,8)	/
		2012 zu 2009	-16,8	-18,0	x	/	-10,3	(8,4)	/
60	Görlitz 4	2004	65,2	20,0	10,1	x	24,1	(8,5)	/
		2009	61,6	21,0	x	(9,3)	21,1	(8,4)	/
		2012	60,5	24,2	x	(7,5)	20,4	(7,8)	/
		Veränderung in % 2009 zu 2004	-5,4	5,0	x	x	-12,6	(-0,9)	/
		2012 zu 2009	-1,8	15,3	x	(-19,7)	-3,3	(-6,7)	/
<b>Sachsen</b>		<b>2004</b>	<b>4 314,8</b>	<b>1 651,6</b>	<b>478,3</b>	<b>x</b>	<b>1 289,6</b>	<b>751,9</b>	<b>143,5</b>
		<b>2009</b>	<b>4 179,1</b>	<b>1 773,1</b>	<b>x</b>	<b>395,3</b>	<b>1 241,9</b>	<b>648,9</b>	<b>120,0</b>
		<b>2012</b>	<b>4 129,7</b>	<b>1 798,2</b>	<b>x</b>	<b>314,1</b>	<b>1 250,1</b>	<b>659,5</b>	<b>107,8</b>
		<b>Veränderung in % 2009 zu 2004</b>	<b>-3,1</b>	<b>7,4</b>	<b>x</b>	<b>x</b>	<b>-3,7</b>	<b>-13,7</b>	<b>-16,4</b>
		<b>2012 zu 2009</b>	<b>-1,2</b>	<b>1,4</b>	<b>x</b>	<b>-20,5</b>	<b>0,7</b>	<b>1,6</b>	<b>-10,1</b>

1) 2004: einschließlich Sozialhilfe (auch Asylbewerberleistungen)

2) 2009 und 2012: einschließlich Sozialgeld, laufende Hilfe zum Lebensunterhalt, Grundsicherung im Alter und bei Erwerbsminderung u. a. Hilfen in besonderen Lebenslagen (z. B. Eingliederungshilfen, Hilfe zur Pflege)

3) eigenes Vermögen, Ersparnisse, Zinsen, Vermietung, Verpachtung, Altenteil; sonstige Unterstützungen wie BAföG, Vorruhestandsgeld, Stipendien, Leistungen aus einer Pflegeversicherung;  
2009 und 2012: einschließlich Asylbewerberleistungen, Elterngeld/Erziehungsgeld

**25. Einwohner<sup>1)</sup> 2004, 2009 und 2012 nach ihrem monatlichen Nettoeinkommen  
- Ergebnisse des Mikrozensus -**

Wk-Nr.	Landtagswahlkreis Land	Einwohner	Mit einem Nettoeinkommen von ... bis unter ... €					Mittleres monatliches Nettoeinkommen in €	
			unter 500	500 - 900	900 - 1 300	1 300 - 1 700	1 700 und mehr		
			1 000						
01	Vogtland 1	2004	62,7	(10,0)	19,2	20,5	(7,1)	/	937
		2009	67,1	(8,7)	19,7	19,9	(9,8)	(9,0)	997
		2012	55,3	/	16,5	17,9	(8,7)	(7,0)	1 021
		Veränderung in % 2009 zu 2004	7,1	(-13,0)	2,7	-2,9	(38,0)	/	6,4
		2012 zu 2009	-17,6	/	-16,3	-10,3	(-11,8)	(-22,2)	2,4
02	Vogtland 2	2004	63,7	10,2	18,1	21,7	(8,1)	/	957
		2009	55,9	(7,4)	15,0	18,0	(9,5)	/	1 012
		2012	48,5	/	12,0	16,4	(8,8)	(7,5)	1 104
		Veränderung in % 2009 zu 2004	-12,3	(-27,2)	-17,0	-17,2	(16,8)	/	5,7
		2012 zu 2009	-13,3	/	-19,9	-8,9	(-7,5)	/	9,1
03	Vogtland 3	2004	60,3	11,5	22,5	16,3	/	/	833
		2009	41,7	/	13,6	13,4	/	/	949
		2012	58,9	/	17,1	21,5	(8,5)	/	1 028
		Veränderung in % 2009 zu 2004	-30,9	/	-39,4	-17,7	/	/	13,9
		2012 zu 2009	41,4	/	25,4	60,4	/	/	8,3
04	Vogtland 4	2004	44,1	(9,0)	16,3	11,2	/	/	824
		2009	52,3	/	17,6	17,8	/	/	983
		2012	48,5	/	13,4	16,5	(7,6)	/	1 036
		Veränderung in % 2009 zu 2004	18,5	/	8,1	58,8	/	/	19,3
		2012 zu 2009	-7,2	/	-23,6	-7,2	/	/	5,4
05	Zwickau 1	2004	55,6	(9,6)	15,0	17,1	(8,5)	/	961
		2009	43,9	/	11,0	14,9	/	(7,4)	1 041
		2012	52,9	/	12,5	19,2	(8,6)	(8,3)	1 087
		Veränderung in % 2009 zu 2004	-21,0	/	-26,5	-12,8	/	/	8,3
		2012 zu 2009	20,4	/	13,3	28,5	/	(11,9)	4,4
06-07	Zwickau 2-3	2004	140,4	28,4	43,7	40,4	15,6	12,3	882
		2009	145,9	20,6	41,9	42,9	22,2	18,2	985
		2012	135,8	13,9	34,1	38,8	25,2	23,8	1 105
		Veränderung in % 2009 zu 2004	3,9	-27,5	-4,0	6,1	42,4	48,1	11,6
		2012 zu 2009	-6,9	-32,6	-18,7	-9,7	13,5	31,1	12,1
08	Zwickau 4	2004	56,7	(9,1)	17,9	18,0	/	/	931
		2009	59,2	(7,6)	17,8	17,7	(8,2)	(8,0)	983
		2012	54,9	/	16,6	17,4	(7,4)	(7,7)	1 033
		Veränderung in % 2009 zu 2004	4,4	(-16,7)	-0,5	-1,5	/	/	5,6
		2012 zu 2009	-7,4	/	-6,6	-1,6	(-9,9)	(-4,0)	5,2
09	Zwickau 5	2004	58,3	(9,3)	18,0	16,5	/	(7,6)	940
		2009	49,1	/	13,8	16,8	/	/	981
		2012	47,6	/	13,3	15,0	/	(8,1)	1 043
		Veränderung in % 2009 zu 2004	-15,7	/	-23,7	1,8	/	/	4,4
		2012 zu 2009	-3,2	/	-3,2	-11,0	/	/	6,3

1) siehe Definitionen und Erläuterungen ab Seite 256



Noch: 25. Einwohner<sup>1)</sup> 2004, 2009 und 2012 nach ihrem monatlichen Nettoeinkommen  
- Ergebnisse des Mikrozensus -

Wk-Nr.	Landtagswahlkreis Land	Einwohner	Mit einem Nettoeinkommen von ... bis unter ... €					Mittleres monatliches Nettoeinkommen in €	
			unter 500	500 - 900	900 - 1 300	1 300 - 1 700	1 700 und mehr		
			1 000						
10-12	Chemnitz 1-3	2004	216,8	34,5	64,3	67,6	28,0	22,5	952
		2009	213,2	26,3	65,6	62,3	31,2	27,9	986
		2012	219,1	19,1	62,4	60,4	36,7	40,5	1 074
	Veränderung in %	2009 zu 2004	-1,7	-23,8	2,1	-7,9	11,4	24,0	3,5
		2012 zu 2009	2,8	-27,2	-4,9	-3,0	17,5	45,5	8,9
13	Erzgebirge 1	2004	62,9	11,0	17,5	19,7	(7,4)	(7,2)	962
		2009	83,3	11,7	21,1	24,4	14,5	11,6	1 035
		2012	66,4	/	16,8	23,4	12,6	(8,8)	1 083
	Veränderung in %	2009 zu 2004	32,5	6,3	20,3	23,6	(96,5)	(61,1)	7,6
		2012 zu 2009	-20,3	/	-20,4	-4,1	-13,2	(-24,3)	4,6
14	Erzgebirge 2	2004	59,0	12,1	16,6	17,1	(7,2)	/	918
		2009	43,0	(7,3)	12,2	14,1	/	/	956
		2012	43,0	/	12,3	12,7	/	/	1 020
	Veränderung in %	2009 zu 2004	-27,2	(-39,8)	-26,2	-17,5	/	/	4,1
		2012 zu 2009	0,0	/	0,3	-9,5	/	/	6,7
15	Erzgebirge 3	2004	78,4	14,5	24,3	24,0	10,3	/	906
		2009	65,9	(9,1)	20,5	22,4	(8,5)	/	947
		2012	70,6	(7,4)	21,2	20,9	12,1	(8,9)	1 041
	Veränderung in %	2009 zu 2004	-16,0	(-37,1)	-15,7	-6,9	(-17,9)	/	4,6
		2012 zu 2009	7,1	(-18,7)	3,6	-6,7	(42,9)	/	9,9
16	Erzgebirge 4	2004	65,5	10,0	22,2	22,0	(8,1)	/	909
		2009	62,0	10,5	19,5	20,2	/	/	919
		2012	66,9	(7,6)	19,0	20,3	12,2	(7,9)	1 018
	Veränderung in %	2009 zu 2004	-5,3	4,8	-12,0	-8,0	/	/	1,0
		2012 zu 2009	7,9	(-28,0)	-2,7	0,5	/	/	10,8
17	Erzgebirge 5	2004	76,6	12,2	27,4	23,2	(8,5)	/	881
		2009	70,8	11,4	23,4	22,0	(8,0)	/	909
		2012	67,1	/	21,4	22,7	(8,7)	(7,4)	983
	Veränderung in %	2009 zu 2004	-7,6	-6,5	-14,7	-5,1	(-5,0)	/	3,1
		2012 zu 2009	-5,2	/	-8,6	3,3	(8,2)	/	8,1
18	Mittelsachsen 1	2004	52,2	(8,5)	17,0	15,3	(7,1)	/	914
		2009	58,6	(7,2)	20,4	18,1	(7,0)	/	930
		2012	60,8	/	17,1	21,6	(9,7)	/	1 009
	Veränderung in %	2009 zu 2004	12,3	(-15,1)	20,3	18,5	(-0,5)	/	1,8
		2012 zu 2009	3,8	/	-16,1	19,4	(38,0)	/	8,5
19	Mittelsachsen 2	2004	72,6	12,2	22,8	20,8	(8,6)	(8,2)	921
		2009	63,4	10,1	17,7	20,8	/	(8,0)	971
		2012	59,2	/	15,5	20,7	(8,1)	(8,1)	1 054
	Veränderung in %	2009 zu 2004	-12,7	-17,0	-22,4	0,3	/	(-2,8)	5,4
		2012 zu 2009	-6,5	/	-12,4	-0,4	/	(1,1)	8,6

1) siehe Definitionen und Erläuterungen ab Seite 256

Noch: 25. Einwohner<sup>1)</sup> 2004, 2009 und 2012 nach ihrem monatlichen Nettoeinkommen  
- Ergebnisse des Mikrozensus -

Wk-Nr.	Landtagswahlkreis Land	Einwohner	Mit einem Nettoeinkommen von ... bis unter ... €					Mittleres monatliches Nettoeinkommen in €	
			unter 500	500 - 900	900 - 1 300	1 300 - 1 700	1 700 und mehr		
			1 000						
20	Mittelsachsen 3	2004	64,7	12,1	18,7	21,2	(7,9)	/	926
		2009	62,2	(7,9)	20,9	21,2	(7,7)	/	935
		2012	62,2	/	18,7	22,6	(9,8)	/	1 009
		Veränderung in % 2009 zu 2004	-3,9	(-34,4)	12,2	0,3	(-2,0)	/	0,9
		2012 zu 2009	0,0	/	-10,7	6,3	(27,3)	/	7,9
21	Mittelsachsen 4	2004	65,2	13,9	21,5	18,9	/	/	848
		2009	61,7	(9,4)	18,8	19,8	(9,4)	/	951
		2012	52,4	/	16,9	17,0	/	/	952
		Veränderung in % 2009 zu 2004	-5,4	(-32,4)	-12,4	4,4	/	/	12,1
		2012 zu 2009	-15,2	/	-10,2	-14,2	/	/	0,1
22	Mittelsachsen 5	2004	48,0	10,5	14,7	14,9	/	/	873
		2009	40,7	/	13,6	12,4	/	/	902
		2012	47,5	/	17,8	14,3	/	/	928
		Veränderung in % 2009 zu 2004	-15,4	/	-7,5	-16,8	/	/	3,3
		2012 zu 2009	16,8	/	31,0	15,4	/	/	2,9
23	Leipzig Land 1	2004	59,2	10,9	18,2	19,6	(7,2)	/	910
		2009	62,2	11,2	17,6	19,3	(9,2)	/	940
		2012	53,4	(7,5)	12,7	14,9	(9,4)	(8,8)	1 082
		Veränderung in % 2009 zu 2004	5,1	3,0	-3,2	-1,1	(28,5)	/	3,3
		2012 zu 2009	-14,3	(-33,1)	-27,8	-23,1	(1,9)	/	15,1
24	Leipzig Land 2	2004	61,2	11,8	14,2	19,1	(9,2)	/	984
		2009	58,9	(7,0)	15,0	19,9	11,5	/	1 039
		2012	63,1	(8,4)	14,4	18,6	11,2	10,6	1 086
		Veränderung in % 2009 zu 2004	-3,8	(-40,3)	5,5	4,1	(25,5)	/	5,5
		2012 zu 2009	7,2	(19,6)	-4,2	-6,8	-2,6	/	4,5
25	Leipzig Land 3	2004	64,8	12,0	18,1	21,1	/	(8,1)	938
		2009	57,5	(8,2)	12,2	19,1	(10,0)	(8,0)	1 058
		2012	59,2	/	12,3	19,9	(9,4)	11,3	1 127
		Veränderung in % 2009 zu 2004	-11,2	(-31,7)	-32,9	-9,4	/	(-0,5)	12,8
		2012 zu 2009	3,0	/	0,7	4,1	(-5,6)	(41,2)	6,5
26	Leipzig Land 4	2004	51,5	11,2	15,3	14,1	/	/	884
		2009	57,9	(8,9)	14,7	17,2	(9,6)	(7,6)	1 010
		2012	55,7	/	12,1	17,0	(8,7)	11,6	1 092
		Veränderung in % 2009 zu 2004	12,4	(-21,0)	-3,8	21,6	/	/	14,3
		2012 zu 2009	-3,9	/	-17,5	-1,0	(-9,3)	(53,0)	8,1
27-33	Leipzig 1-7	2004	428,8	86,6	121,5	119,9	54,6	46,1	920
		2009	452,2	74,7	132,8	117,2	64,4	63,2	962
		2012	472,1	69,1	129,4	120,7	74,0	78,9	1 014
		Veränderung in % 2009 zu 2004	5,5	-13,8	9,3	-2,2	17,8	36,9	4,6
		2012 zu 2009	4,4	-7,4	-2,5	3,0	14,9	24,9	5,4

1) siehe Definitionen und Erläuterungen ab Seite 256

Noch: 25. Einwohner<sup>1)</sup> 2004, 2009 und 2012 nach ihrem monatlichen Nettoeinkommen  
- Ergebnisse des Mikrozensus -

Wk-Nr.	Landtagswahlkreis Land	Ein- wohner	Mit einem Nettoeinkommen von ... bis unter ... €					Mittleres monatliches Nettoein- kommen in €	
			unter 500	500 - 900	900 - 1 300	1 300 - 1 700	1 700 und mehr		
			1 000						
34	Nordsachsen 1	2004	65,7	12,4	18,7	21,7	(7,8)	/	930
		2009	55,1	/	16,8	16,4	(7,5)	(8,9)	1 014
		2012	51,6	(7,1)	12,9	14,9	(8,8)	(7,9)	1 081
		Veränderung in % 2009 zu 2004	-16,1	/	-10,4	-24,4	(-2,7)	/	9,0
		2012 zu 2009	-6,5	/	-23,4	-9,1	(16,2)	(-11,3)	6,6
35	Nordsachsen 2	2004	54,2	(7,8)	20,3	16,6	/	/	881
		2009	47,0	/	11,5	17,6	/	/	1 020
		2012	50,6	/	13,5	15,4	(8,3)	(7,5)	1 048
		Veränderung in % 2009 zu 2004	-13,3	/	-43,4	5,8	/	/	15,8
		2012 zu 2009	7,7	/	18,1	-12,7	/	/	2,8
36	Nordsachsen 3	2004	71,0	11,4	26,3	23,8	/	/	868
		2009	80,6	13,1	21,9	26,9	11,1	(7,7)	972
		2012	72,9	(9,2)	19,9	25,2	11,7	/	1 007
		Veränderung in % 2009 zu 2004	13,5	14,7	-16,9	13,4	/	/	12,0
		2012 zu 2009	-9,7	(-29,9)	-9,0	-6,4	5,9	/	3,6
37	Meißen 1	2004	48,1	(7,8)	15,6	17,1	/	/	914
		2009	61,7	(7,5)	18,8	20,9	(9,5)	/	978
		2012	52,0	/	13,7	19,0	(7,9)	/	1 054
		Veränderung in % 2009 zu 2004	28,3	(-4,5)	20,7	22,3	/	/	7,0
		2012 zu 2009	-15,7	/	-27,1	-9,0	(-17,4)	/	7,8
38	Meißen 2	2004	59,1	11,9	18,2	16,5	(7,4)	/	887
		2009	54,0	(8,6)	16,9	17,1	/	/	929
		2012	47,4	/	13,4	16,1	(8,1)	/	1 015
		Veränderung in % 2009 zu 2004	-8,6	(-27,5)	-7,3	3,8	/	/	4,7
		2012 zu 2009	-12,3	/	-20,6	-5,8	/	/	9,2
39	Meißen 3	2004	66,1	11,9	20,8	19,6	(7,9)	/	907
		2009	52,7	(8,5)	16,6	15,6	(7,0)	/	937
		2012	55,7	/	15,2	18,7	10,3	/	1 062
		Veränderung in % 2009 zu 2004	-20,3	(-28,9)	-20,1	-20,6	(-10,4)	/	3,4
		2012 zu 2009	5,7	/	-8,8	20,2	(45,8)	/	13,4
40	Meißen 4	2004	46,7	(9,2)	12,5	13,0	/	/	947
		2009	51,3	(8,3)	15,0	14,4	(7,1)	/	953
		2012	59,1	(8,7)	14,4	14,1	10,6	11,2	1 064
		Veränderung in % 2009 zu 2004	9,9	(-9,4)	19,7	11,3	/	/	0,6
		2012 zu 2009	15,2	(5,1)	-4,0	-2,1	(50,3)	/	11,7
41-47	Dresden 1-7	2004	410,3	71,6	105,9	111,7	66,5	54,6	993
		2009	444,7	74,4	114,2	118,1	65,6	72,4	1 001
		2012	457,9	54,0	114,3	120,4	76,0	93,2	1 095
		Veränderung in % 2009 zu 2004	8,4	3,9	7,9	5,7	-1,4	32,6	0,8
		2012 zu 2009	3,0	-27,4	0,0	2,0	15,8	28,8	9,4

1) siehe Definitionen und Erläuterungen ab Seite 256

Noch: 25. Einwohner<sup>1)</sup> 2004, 2009 und 2012 nach ihrem monatlichen Nettoeinkommen  
- Ergebnisse des Mikrozensus -

Wk-Nr.	Landtagswahlkreis Land	Ein- wohner	Mit einem Nettoeinkommen von ... bis unter ... €					Mittleres monatliches Nettoein- kommen in €		
			unter 500	500 - 900	900 - 1 300	1 300 - 1 700	1 700 und mehr			
			1 000							
48	Sächsische Schweiz- Osterzgebirge 1	2004	47,8	/	14,4	17,3	/	/	960	
		2009	44,1	/	11,1	14,5	/	/	1 012	
		2012	51,6	/	13,4	14,9	(9,0)	(8,6)	1 084	
	Veränderung in %		2009 zu 2004	-7,6	/	-23,0	-16,1	/	/	5,4
			2012 zu 2009	16,9	/	21,0	2,7	/	/	7,1
49	Sächsische Schweiz- Osterzgebirge 2	2004	56,5	/	18,7	20,0	/	/	947	
		2009	51,8	(7,3)	15,5	15,6	(7,8)	/	972	
		2012	47,9	/	12,4	15,2	(7,8)	(8,1)	1 068	
	Veränderung in %		2009 zu 2004	-8,3	/	-17,5	-21,7	/	/	2,7
			2012 zu 2009	-7,7	/	-19,6	-2,6	(-0,4)	/	9,9
50	Sächsische Schweiz- Osterzgebirge 3	2004	68,9	11,4	18,7	20,7	11,9	/	977	
		2009	62,6	10,6	19,0	19,2	(9,5)	/	932	
		2012	54,8	/	15,0	16,1	(8,2)	(9,6)	1 067	
	Veränderung in %		2009 zu 2004	-9,2	-7,3	2,0	-6,9	(-20,1)	/	-4,6
			2012 zu 2009	-12,5	/	-21,3	-16,1	(-13,5)	/	14,4
51	Sächsische Schweiz- Osterzgebirge 4	2004	49,4	(9,4)	16,1	15,6	/	/	877	
		2009	61,3	10,3	19,5	21,5	/	/	915	
		2012	64,9	/	20,5	23,6	(7,9)	/	981	
	Veränderung in %		2009 zu 2004	24,1	(9,1)	20,7	37,5	/	/	4,3
			2012 zu 2009	5,9	/	5,0	9,6	/	/	7,2
52	Bautzen 1	2004	58,8	13,0	20,0	15,2	(7,0)	/	832	
		2009	61,5	(8,8)	18,3	20,5	(9,1)	/	960	
		2012	56,6	/	14,8	18,3	(8,2)	(8,5)	1 038	
	Veränderung in %		2009 zu 2004	4,6	(-32,2)	-8,8	34,6	(29,3)	/	15,4
			2012 zu 2009	-8,0	/	-19,1	-10,7	(-9,9)	/	8,1
53	Bautzen 2	2004	57,7	(9,5)	19,4	17,3	/	/	898	
		2009	60,9	(8,4)	16,5	18,9	(9,9)	(7,2)	1 013	
		2012	51,9	/	14,2	16,6	(8,5)	(8,1)	1 091	
	Veränderung in %		2009 zu 2004	5,6	(-11,4)	-14,9	9,4	/	/	12,8
			2012 zu 2009	-14,8	/	-14,2	-12,2	(-14,1)	(13,8)	7,7
54	Bautzen 3	2004	61,1	11,7	17,4	21,7	/	/	923	
		2009	52,9	(7,2)	14,9	15,6	(8,0)	(7,2)	1 005	
		2012	59,3	/	15,0	19,1	10,7	10,1	1 137	
	Veränderung in %		2009 zu 2004	-13,3	(-38,9)	-14,4	-27,9	/	/	8,9
			2012 zu 2009	12,0	/	0,8	22,4	(33,3)	(39,4)	13,2
55	Bautzen 4	2004	62,4	10,6	18,1	18,6	(9,3)	/	954	
		2009	53,0	(9,8)	15,2	15,1	(7,7)	/	939	
		2012	63,4	/	17,1	18,2	14,0	(7,6)	1 079	
	Veränderung in %		2009 zu 2004	-15,1	(-7,5)	-16,2	-18,9	(-17,5)	/	-1,6
			2012 zu 2009	19,8	/	13,0	20,4	(83,5)	/	14,9

1) siehe Definitionen und Erläuterungen ab Seite 256

Noch: 25. Einwohner<sup>1)</sup> 2004, 2009 und 2012 nach ihrem monatlichen Nettoeinkommen  
- Ergebnisse des Mikrozensus -

Wk-Nr.	Landtagswahlkreis Land	Ein- wohner	Mit einem Nettoeinkommen von ... bis unter ... €					Mittleres monatliches Nettoein- kommen in €	
			unter 500	500 - 900	900 - 1 300	1 300 - 1 700	1 700 und mehr		
			1 000						
56	Bautzen 5	2004	57,8	11,8	17,9	17,4	/	/	886
		2009	57,7	(7,4)	16,9	17,2	(7,7)	(8,5)	1 009
		2012	46,9	/	13,7	13,8	(7,9)	/	1 052
		Veränderung in % 2009 zu 2004	-0,1	(-36,9)	-5,8	-0,8	/	/	14,0
		2012 zu 2009	-18,7	/	-18,6	-19,6	(3,2)	/	4,2
57	Görlitz 1	2004	66,6	13,1	20,1	21,5	(7,8)	/	901
		2009	75,5	10,3	18,3	25,8	11,5	(9,7)	1 023
		2012	70,6	/	19,5	21,2	11,6	12,4	1 092
		Veränderung in % 2009 zu 2004	13,4	-21,4	-9,2	20,0	(46,6)	/	13,4
		2012 zu 2009	-6,5	/	6,8	-17,9	1,7	(27,7)	6,7
58	Görlitz 2	2004	68,0	12,0	24,4	20,3	/	/	864
		2009	46,8	(8,1)	15,6	14,0	/	/	891
		2012	55,1	(7,7)	17,9	14,9	/	(7,6)	939
		Veränderung in % 2009 zu 2004	-31,2	(-32,1)	-36,0	-31,3	/	/	3,1
		2012 zu 2009	17,9	(-4,7)	15,0	6,5	/	/	5,4
59	Görlitz 3	2004	69,8	15,3	24,5	18,4	/	/	827
		2009	77,3	16,0	18,8	23,2	(9,6)	(9,7)	960
		2012	62,1	/	17,1	21,8	(7,6)	10,2	1 050
		Veränderung in % 2009 zu 2004	10,9	4,5	-23,2	26,2	/	/	16,1
		2012 zu 2009	-19,7	/	-8,9	-6,0	(-21,0)	(4,8)	9,3
60	Görlitz 4	2004	57,5	12,2	19,0	18,2	/	/	851
		2009	54,1	(7,8)	19,7	15,5	/	/	889
		2012	53,9	/	16,1	17,9	(7,8)	/	997
		Veränderung in % 2009 zu 2004	-5,8	(-36,0)	4,1	-15,1	/	/	4,5
		2012 zu 2009	-0,5	/	-18,5	15,7	/	/	12,2
<b>Sachsen</b>		<b>2004</b>	<b>3 671,9</b>	<b>668,1</b>	<b>1 112,3</b>	<b>1 102,0</b>	<b>447,7</b>	<b>341,8</b>	<b>918</b>
		<b>2009</b>	<b>3 634,9</b>	<b>542,6</b>	<b>1 047,4</b>	<b>1 096,3</b>	<b>511,5</b>	<b>437,2</b>	<b>975</b>
		<b>2012</b>	<b>3 606,2</b>	<b>399,8</b>	<b>980,2</b>	<b>1 085,4</b>	<b>580,6</b>	<b>560,2</b>	<b>1 049</b>
		<b>Veränderung in % 2009 zu 2004</b>	<b>-1,0</b>	<b>-18,8</b>	<b>-5,8</b>	<b>-0,5</b>	<b>14,2</b>	<b>27,9</b>	<b>6,2</b>
		<b>2012 zu 2009</b>	<b>-0,8</b>	<b>-26,3</b>	<b>-6,4</b>	<b>-1,0</b>	<b>13,5</b>	<b>28,1</b>	<b>7,5</b>

1) siehe Definitionen und Erläuterungen ab Seite 256

## 26. Haushalte<sup>1)</sup> 2004, 2009 und 2012 nach ihrem monatlichen Haushaltsnettoeinkommen - Ergebnisse des Mikrozensus -

Wk-Nr.	Landtagswahlkreis Land	Haushalte	Mit einem Nettoeinkommen von ... bis unter ... €				Mittleres monatliches Haushalts- nettoeinkommen in €	
			unter 900	900 - 1 500	1 500 - 2 000	2 000 und mehr		
			1 000					
01	Vogtland 1	2004	36,6	/	11,2	(7,8)	10,7	1 511
		2009	39,6	/	13,0	/	13,6	1 517
		2012	35,9	/	13,5	(7,3)	(8,8)	1 412
		Veränderung in % 2009 zu 2004	8,1	/	15,5	/	27,6	0,4
		2012 zu 2009	-9,1	/	4,2	/	(-35,1)	-6,9
02	Vogtland 2	2004	34,7	/	11,6	(7,8)	11,6	1 612
		2009	30,0	/	(9,8)	/	11,1	1 658
		2012	27,7	/	(7,4)	/	12,0	1 794
		Veränderung in % 2009 zu 2004	-13,6	/	(-15,8)	/	-4,0	2,9
		2012 zu 2009	-7,6	/	(-24,4)	/	7,6	8,2
03	Vogtland 3	2004	32,6	/	10,1	(7,8)	(9,4)	1 549
		2009	25,4	/	(8,3)	/	/	1 507
		2012	35,7	/	10,7	(8,8)	12,1	1 656
		Veränderung in % 2009 zu 2004	-21,9	/	(-18,1)	/	/	-2,8
		2012 zu 2009	40,4	/	(30,0)	/	/	9,9
04	Vogtland 4	2004	25,8	/	(9,4)	/	/	1 285
		2009	29,9	/	(9,7)	(8,0)	(9,4)	1 648
		2012	28,7	/	10,4	/	(8,7)	1 575
		Veränderung in % 2009 zu 2004	15,9	/	(2,5)	/	/	28,3
		2012 zu 2009	-4,1	/	(8,0)	/	(-7,4)	-4,4
05	Zwickau 1	2004	31,4	/	(8,9)	/	11,6	1 661
		2009	26,6	/	(7,5)	/	(9,3)	1 714
		2012	31,8	/	(9,8)	/	13,1	1 743
		Veränderung in % 2009 zu 2004	-15,2	/	(-15,3)	/	(-20,1)	3,2
		2012 zu 2009	19,3	/	(30,6)	/	(41,7)	1,6
06-07	Zwickau 2-3	2004	82,1	17,5	27,8	14,7	22,1	1 416
		2009	86,8	15,8	27,1	16,7	27,3	1 516
		2012	84,0	13,6	23,6	15,3	31,4	1 647
		Veränderung in % 2009 zu 2004	5,8	-9,4	-2,6	13,4	23,2	7,1
		2012 zu 2009	-3,3	-14,3	-12,8	-7,9	15,4	8,6
08	Zwickau 4	2004	32,1	/	11,4	(7,8)	(8,1)	1 495
		2009	35,5	/	12,5	(7,8)	(9,2)	1 465
		2012	33,4	/	(9,8)	(7,7)	11,0	1 606
		Veränderung in % 2009 zu 2004	10,5	/	9,9	(-0,3)	(12,9)	-2,0
		2012 zu 2009	-6,1	/	(-22,2)	(-1,2)	(19,2)	9,6
09	Zwickau 5	2004	33,4	/	10,8	(7,5)	(10,0)	1 555
		2009	30,6	/	(9,3)	/	(8,8)	1 490
		2012	27,2	/	(7,8)	/	11,2	1 807
		Veränderung in % 2009 zu 2004	-8,4	/	(-14,4)	/	(-12,3)	-4,1
		2012 zu 2009	-11,0	/	(-15,8)	/	(28,1)	21,3

1) siehe Definitionen und Erläuterungen ab Seite 256

Noch: 26. Haushalte<sup>1)</sup> 2004, 2009 und 2012 nach ihrem monatlichen Haushaltsnettoeinkommen  
- Ergebnisse des Mikrozensus -

Wk-Nr.	Landtagswahlkreis Land	Haushalte	Mit einem Nettoeinkommen von ... bis unter ... €				Mittleres monatliches Haushalts- nettoeinkommen in €	
			unter 900	900 - 1 500	1 500 - 2 000	2 000 und mehr		
			1 000					
10-12	Chemnitz 1-3	2004	126,0	21,2	38,9	29,3	36,6	1 549
		2009	136,0	29,1	42,1	24,7	40,0	1 443
		2012	140,7	29,6	41,5	25,7	44,0	1 491
	Veränderung in % 2009 zu 2004		7,9	37,3	8,3	-15,6	9,4	-6,8
	2012 zu 2009		3,5	1,7	-1,5	3,8	10,0	3,3
13	Erzgebirge 1	2004	36,8	/	11,1	(9,0)	11,2	1 580
		2009	46,6	/	11,2	10,9	19,4	1 818
		2012	39,5	/	10,8	(8,4)	16,1	1 763
	Veränderung in % 2009 zu 2004		26,8	/	1,1	(20,8)	73,7	15,0
	2012 zu 2009		-15,4	/	-3,5	(-22,9)	-16,9	-3,0
14	Erzgebirge 2	2004	33,8	/	11,0	/	(9,9)	1 459
		2009	25,6	/	(8,4)	/	(7,4)	1 488
		2012	26,1	/	(8,1)	(7,0)	(7,9)	1 628
	Veränderung in % 2009 zu 2004		-24,4	/	(-23,4)	/	(-25,2)	1,9
	2012 zu 2009		2,0	/	(-4,5)	/	(6,6)	9,5
15	Erzgebirge 3	2004	43,5	/	13,4	(10,0)	13,3	1 565
		2009	40,7	(8,2)	12,9	(8,4)	11,1	1 459
		2012	44,8	/	15,5	(8,2)	14,3	1 511
	Veränderung in % 2009 zu 2004		-6,5	/	-3,4	(-15,4)	-16,2	-6,8
	2012 zu 2009		10,1	/	19,9	(-2,3)	29,0	3,6
16	Erzgebirge 4	2004	37,6	/	12,6	(9,6)	10,1	1 539
		2009	36,4	/	13,0	(7,2)	(9,7)	1 425
		2012	37,7	/	12,1	(8,1)	13,4	1 660
	Veränderung in % 2009 zu 2004		-3,2	/	3,1	(-25,3)	(-3,8)	-7,4
	2012 zu 2009		3,4	/	-7,0	(13,1)	(37,5)	16,5
17	Erzgebirge 5	2004	41,6	/	12,0	10,2	13,7	1 646
		2009	40,1	/	15,4	(9,0)	10,4	1 470
		2012	39,3	/	10,8	(9,7)	13,2	1 638
	Veränderung in % 2009 zu 2004		-3,6	/	27,4	(-12,2)	-23,9	-10,7
	2012 zu 2009		-2,1	/	-29,9	(7,5)	27,4	11,4
18	Mittelsachsen 1	2004	29,8	/	(8,6)	/	10,2	1 611
		2009	34,6	/	10,9	(8,1)	10,2	1 558
		2012	35,4	/	11,6	(8,1)	12,4	1 656
	Veränderung in % 2009 zu 2004		16,1	/	(26,7)	/	0,7	-3,3
	2012 zu 2009		2,4	/	6,5	(-0,4)	21,1	6,3
19	Mittelsachsen 2	2004	41,2	(9,8)	11,9	/	12,6	1 448
		2009	39,9	(9,0)	11,9	(7,8)	11,3	1 438
		2012	36,1	/	10,5	(7,1)	12,6	1 620
	Veränderung in % 2009 zu 2004		-3,1	(-7,9)	-0,2	/	-10,6	-0,6
	2012 zu 2009		-9,7	/	-12,0	(-8,4)	11,9	12,6

1) siehe Definitionen und Erläuterungen ab Seite 256

Noch: 26. Haushalte<sup>1)</sup> 2004, 2009 und 2012 nach ihrem monatlichen Haushaltsnettoeinkommen  
- Ergebnisse des Mikrozensus -

Wk-Nr.	Landtagswahlkreis Land	Haushalte	Mit einem Nettoeinkommen von ... bis unter ... €				Mittleres monatliches Haushalts- nettoeinkommen in €	
			unter 900	900 - 1 500	1 500 - 2 000	2 000 und mehr		
			1 000					
20	Mittelsachsen 3	2004	38,1	/	11,7	(9,0)	10,7	1 536
		2009	38,2	(8,1)	12,0	(7,1)	11,1	1 438
		2012	37,6	/	12,3	(8,1)	12,4	1 597
		Veränderung in % 2009 zu 2004	0,4	/	2,1	(-20,8)	3,7	-6,3
		2012 zu 2009	-1,6	/	2,6	(13,7)	11,6	11,0
21	Mittelsachsen 4	2004	35,8	(7,2)	11,4	(8,4)	(8,7)	1 459
		2009	36,5	/	12,4	(9,1)	(9,3)	1 508
		2012	31,5	/	10,1	/	(9,6)	1 469
		Veränderung in % 2009 zu 2004	1,8	/	8,7	(7,4)	(6,6)	3,4
		2012 zu 2009	-13,7	/	-18,7	/	(3,4)	-2,6
22	Mittelsachsen 5	2004	25,8	/	(9,7)	/	(7,4)	1 542
		2009	27,1	/	(9,0)	/	/	1 360
		2012	28,3	/	(8,9)	/	(8,6)	1 563
		Veränderung in % 2009 zu 2004	5,2	/	(-7,2)	/	/	-11,8
		2012 zu 2009	4,5	/	(-0,6)	/	/	14,9
23	Leipzig Land 1	2004	34,0	/	10,3	(8,1)	(10,0)	1 554
		2009	35,6	/	11,9	/	11,5	1 454
		2012	29,6	/	(7,6)	(7,9)	10,7	1 717
		Veränderung in % 2009 zu 2004	4,6	/	15,8	/	(16,0)	-6,4
		2012 zu 2009	-16,9	/	(-36,3)	/	-6,9	18,1
24	Leipzig Land 2	2004	34,5	/	10,7	/	13,0	1 613
		2009	35,8	/	12,3	(7,2)	11,4	1 552
		2012	36,9	/	11,5	/	14,5	1 689
		Veränderung in % 2009 zu 2004	3,6	/	14,9	/	-12,6	-3,8
		2012 zu 2009	3,3	/	-7,1	/	27,3	8,8
25	Leipzig Land 3	2004	34,4	/	(8,7)	/	14,0	1 767
		2009	31,5	/	(8,8)	/	13,0	1 818
		2012	32,7	/	(9,2)	(7,2)	13,8	1 785
		Veränderung in % 2009 zu 2004	-8,5	/	(1,0)	/	-6,9	2,9
		2012 zu 2009	3,7	/	(4,8)	/	5,8	-1,8
26	Leipzig Land 4	2004	28,5	/	(8,3)	/	10,2	1 580
		2009	30,5	/	(7,8)	/	13,5	1 857
		2012	30,6	/	/	(7,3)	13,5	1 887
		Veränderung in % 2009 zu 2004	6,9	/	(-5,4)	/	31,5	17,5
		2012 zu 2009	0,5	/	/	/	0,1	1,6
27-33	Leipzig 1-7	2004	279,1	71,0	87,8	49,2	71,1	1 346
		2009	312,8	90,3	89,8	46,5	86,2	1 322
		2012	320,3	82,4	89,8	50,4	97,7	1 416
		Veränderung in % 2009 zu 2004	12,1	27,2	2,3	-5,5	21,3	-1,7
		2012 zu 2009	2,4	-8,7	0,0	8,4	13,3	7,1

1) siehe Definitionen und Erläuterungen ab Seite 256



Noch: 26. Haushalte<sup>1)</sup> 2004, 2009 und 2012 nach ihrem monatlichen Haushaltsnettoeinkommen  
- Ergebnisse des Mikrozensus -

Wk-Nr.	Landtagswahlkreis Land	Haushalte	Mit einem Nettoeinkommen von ... bis unter ... €				Mittleres monatliches Haushalts- nettoeinkommen in €	
			unter 900	900 - 1 500	1 500 - 2 000	2 000 und mehr		
			1 000					
34	Nordsachsen 1	2004	34,4	/	(8,5)	(7,6)	12,9	1 702
		2009	33,0	/	(8,7)	/	12,5	1 659
		2012	29,7	/	(7,7)	/	10,8	1 625
		Veränderung in % 2009 zu 2004	-4,1	/	(2,3)	/	-3,3	-2,6
		2012 zu 2009	-10,0	/	(-11,5)	/	-13,5	-2,0
35	Nordsachsen 2	2004	32,2	/	11,0	/	(8,7)	1 411
		2009	26,9	/	(8,6)	/	10,7	1 724
		2012	31,3	/	11,3	/	10,6	1 481
		Veränderung in % 2009 zu 2004	-16,5	/	(-22,0)	/	(23,8)	22,2
		2012 zu 2009	16,2	/	(31,8)	/	-0,8	-14,1
36	Nordsachsen 3	2004	40,0	/	12,7	(9,3)	11,0	1 518
		2009	42,6	/	12,0	(7,6)	16,8	1 667
		2012	40,7	/	13,0	(8,1)	15,5	1 666
		Veränderung in % 2009 zu 2004	6,6	/	-5,7	(-18,0)	51,8	9,9
		2012 zu 2009	-4,4	/	8,2	(6,7)	-7,3	-0,1
37	Meißen 1	2004	27,0	/	(9,7)	/	(8,3)	1 516
		2009	37,1	/	12,1	(7,4)	11,7	1 541
		2012	31,9	/	11,2	/	11,3	1 590
		Veränderung in % 2009 zu 2004	37,5	/	(25,2)	/	(41,4)	1,6
		2012 zu 2009	-14,0	/	-7,6	/	-3,2	3,2
38	Meißen 2	2004	33,5	/	11,8	/	10,6	1 468
		2009	30,9	/	10,7	/	10,5	1 495
		2012	27,0	/	(8,1)	(7,9)	(8,2)	1 641
		Veränderung in % 2009 zu 2004	-7,8	/	-9,7	/	-0,7	1,8
		2012 zu 2009	-12,5	/	(-24,4)	/	(-21,7)	9,8
39	Meißen 3	2004	36,9	/	13,4	(8,2)	(9,8)	1 474
		2009	30,9	/	10,7	/	(9,9)	1 484
		2012	34,4	/	11,7	(7,8)	10,4	1 551
		Veränderung in % 2009 zu 2004	-16,2	/	-20,4	/	(1,4)	0,7
		2012 zu 2009	11,1	/	10,0	/	(4,7)	4,5
40	Meißen 4	2004	27,8	/	(9,5)	/	(8,6)	1 454
		2009	30,5	/	(9,1)	/	(9,5)	1 526
		2012	34,4	/	(8,3)	(7,8)	14,1	1 725
		Veränderung in % 2009 zu 2004	9,8	/	(-3,8)	/	(11,2)	5,0
		2012 zu 2009	12,6	/	(-8,7)	/	(48,0)	13,0
41-47	Dresden 1-7	2004	272,5	70,7	74,8	46,6	80,4	1 423
		2009	286,3	68,4	77,1	45,6	95,2	1 480
		2012	300,4	64,0	80,5	47,2	108,7	1 551
		Veränderung in % 2009 zu 2004	5,1	-3,3	3,0	-2,1	18,5	4,0
		2012 zu 2009	4,9	-6,5	4,5	3,6	14,2	4,8

1) siehe Definitionen und Erläuterungen ab Seite 256

Noch: 26. Haushalte<sup>1)</sup> 2004, 2009 und 2012 nach ihrem monatlichen Haushaltsnettoeinkommen  
- Ergebnisse des Mikrozensus -

Wk-Nr.	Landtagswahlkreis Land	Haushalte	Mit einem Nettoeinkommen von ... bis unter ... €				Mittleres monatliches Haushalts- nettoeinkommen in €	
			unter 900	900 - 1 500	1 500 - 2 000	2 000 und mehr		
			1 000					
48	Sächsische Schweiz- Osterzgebirge 1	2004	27,1	/	(8,1)	/	(9,1)	1 616
		2009	24,3	/	/	/	(9,3)	1 766
		2012	28,7	/	(7,4)	/	12,2	1 839
	Veränderung in % 2009 zu 2004		-10,3	/	/	/	(2,6)	9,3
	2012 zu 2009		17,8	/	/	/	(31,6)	4,2
49	Sächsische Schweiz- Osterzgebirge 2	2004	30,2	/	(8,8)	/	11,5	1 697
		2009	31,8	/	11,7	/	(9,8)	1 471
		2012	26,8	/	/	/	11,6	1 834
	Veränderung in % 2009 zu 2004		5,3	/	(33,8)	/	(-15,5)	-13,3
	2012 zu 2009		-15,6	/	/	/	(18,7)	24,6
50	Sächsische Schweiz- Osterzgebirge 3	2004	41,2	/	12,4	(8,6)	13,4	1 586
		2009	38,7	(9,0)	12,2	/	10,7	1 405
		2012	33,9	(7,7)	10,6	/	10,6	1 420
	Veränderung in % 2009 zu 2004		-6,2	/	-1,0	/	-20,5	-11,4
	2012 zu 2009		-12,3	(-14,0)	-13,7	/	-0,4	1,1
51	Sächsische Schweiz- Osterzgebirge 4	2004	28,5	/	10,4	/	(7,1)	1 436
		2009	36,8	/	12,6	(8,4)	(9,0)	1 438
		2012	39,3	/	12,0	(8,8)	12,7	1 586
	Veränderung in % 2009 zu 2004		29,2	/	20,6	/	(27,6)	0,1
	2012 zu 2009		6,7	/	-4,7	(4,4)	(40,1)	10,2
52	Bautzen 1	2004	30,6	/	(9,7)	/	(9,3)	1 533
		2009	34,6	/	10,4	(7,8)	11,9	1 629
		2012	31,9	/	(8,2)	(7,1)	11,9	1 698
	Veränderung in % 2009 zu 2004		13,0	/	(7,0)	/	(27,6)	6,3
	2012 zu 2009		-7,9	/	(-21,5)	(-8,2)	0,4	4,2
53	Bautzen 2	2004	29,4	/	(8,5)	/	10,4	1 622
		2009	33,1	/	(9,5)	(7,3)	12,3	1 691
		2012	27,6	/	/	/	12,6	1 903
	Veränderung in % 2009 zu 2004		12,7	/	(10,9)	/	18,6	4,2
	2012 zu 2009		-16,6	/	/	/	2,3	12,5
54	Bautzen 3	2004	32,1	/	10,9	(8,0)	(9,5)	1 580
		2009	31,5	/	(7,2)	/	13,2	1 768
		2012	34,7	/	(8,8)	(7,5)	15,7	1 875
	Veränderung in % 2009 zu 2004		-2,1	/	(-34,2)	/	(38,3)	11,9
	2012 zu 2009		10,3	/	(22,4)	/	18,9	6,0
55	Bautzen 4	2004	35,1	/	(9,6)	(8,1)	11,1	1 604
		2009	31,3	/	(9,9)	/	(9,5)	1 535
		2012	36,9	/	(8,5)	/	16,6	1 779
	Veränderung in % 2009 zu 2004		-10,9	/	(3,0)	/	(-14,0)	-4,3
	2012 zu 2009		17,8	/	(-13,3)	/	(75,0)	15,9

1) siehe Definitionen und Erläuterungen ab Seite 256

Noch: 26. Haushalte<sup>1)</sup> 2004, 2009 und 2012 nach ihrem monatlichen Haushaltsnettoeinkommen  
- Ergebnisse des Mikrozensus -

Wk-Nr.	Landtagswahlkreis Land	Haushalte	Mit einem Nettoeinkommen von ... bis unter ... €				Mittleres monatliches Haushalts- nettoeinkommen in €	
			unter 900	900 - 1 500	1 500 - 2 000	2 000 und mehr		
			1 000					
56	Bautzen 5	2004	32,9	/	10,7	/	(9,4)	1 429
		2009	35,5	/	11,5	(7,0)	10,6	1 491
		2012	29,4	/	(8,0)	/	(9,8)	1 614
		Veränderung in % 2009 zu 2004	8,1	/	7,3	/	(12,2)	4,3
		2012 zu 2009	-17,4	/	(-30,0)	/	(-7,1)	8,3
57	Görlitz 1	2004	36,9	/	12,1	(8,4)	10,8	1 532
		2009	40,8	/	12,7	(8,9)	15,1	1 687
		2012	39,9	/	10,9	(9,2)	15,8	1 774
		Veränderung in % 2009 zu 2004	10,4	/	5,2	(5,4)	40,9	10,1
		2012 zu 2009	-2,1	/	-14,3	(3,7)	4,2	5,2
58	Görlitz 2	2004	39,6	(7,9)	14,9	(8,1)	(8,6)	1 384
		2009	27,9	/	(9,3)	/	/	1 362
		2012	33,8	(8,0)	10,3	/	(9,1)	1 435
		Veränderung in % 2009 zu 2004	-29,4	/	(-37,7)	/	/	-1,5
		2012 zu 2009	21,0	/	(11,1)	/	/	5,4
59	Görlitz 3	2004	38,0	(8,7)	11,6	(7,9)	(9,8)	1 410
		2009	39,4	/	11,5	(8,4)	13,3	1 591
		2012	36,8	/	12,1	(7,9)	11,8	1 573
		Veränderung in % 2009 zu 2004	3,7	/	-0,1	(5,8)	(35,2)	12,8
		2012 zu 2009	-6,6	/	4,9	(-5,1)	-11,4	-1,2
60	Görlitz 4	2004	31,7	/	11,9	(7,8)	/	1 386
		2009	31,3	/	11,4	/	(7,2)	1 378
		2012	33,4	(7,1)	11,3	/	(8,7)	1 338
		Veränderung in % 2009 zu 2004	-1,3	/	-4,5	/	/	-0,5
		2012 zu 2009	6,5	/	-0,1	/	(20,9)	-2,9
<b>Sachsen</b>		<b>2004</b>	<b>2 146,7</b>	<b>411,2</b>	<b>670,8</b>	<b>437,5</b>	<b>627,2</b>	<b>1 492</b>
		<b>2009</b>	<b>2 210,2</b>	<b>428,7</b>	<b>672,6</b>	<b>416,0</b>	<b>692,8</b>	<b>1 504</b>
		<b>2012</b>	<b>2 214,9</b>	<b>372,1</b>	<b>643,1</b>	<b>428,1</b>	<b>771,6</b>	<b>1 595</b>
		<b>Veränderung in % 2009 zu 2004</b>	<b>3,0</b>	<b>4,3</b>	<b>0,3</b>	<b>-4,9</b>	<b>10,5</b>	<b>0,8</b>
		<b>2012 zu 2009</b>	<b>0,2</b>	<b>-13,2</b>	<b>-4,4</b>	<b>2,9</b>	<b>11,4</b>	<b>6,1</b>

1) siehe Definitionen und Erläuterungen ab Seite 256

**27. Erwerbstätige<sup>1)</sup> 2004, 2009 und 2012 nach ihrem monatlichen Nettoeinkommen  
- Ergebnisse des Mikrozensus -**

Wk-Nr.	Landtagswahlkreis Land		Erwerbs- tätige	Mit einem Nettoeinkommen von ... bis unter ... €			Mittleres monatliches Nettoein- kommen in €
				unter 900	900 - 1 700	1 700 und mehr	
							1 000
01	Vogtland 1	2004	30,3	(9,5)	16,1	/	1 084
		2009	34,7	10,1	17,9	/	1 147
		2012	26,2	/	15,2	/	1 206
		Veränderung in % 2009 zu 2004	14,5	(5,9)	11,1	/	5,8
		2012 zu 2009	-24,4	/	-15,1	/	5,2
02	Vogtland 2	2004	32,2	10,4	16,7	/	1 072
		2009	32,0	(8,7)	17,7	/	1 176
		2012	28,2	/	16,3	(7,3)	1 262
		Veränderung in % 2009 zu 2004	-0,8	(-16,7)	5,7	/	9,6
		2012 zu 2009	-12,0	/	-7,7	/	7,4
03	Vogtland 3	2004	27,7	11,6	12,8	/	998
		2009	23,1	(8,3)	11,5	/	1 079
		2012	34,5	(7,2)	20,9	/	1 162
		Veränderung in % 2009 zu 2004	-16,4	(-28,3)	-10,0	/	8,1
		2012 zu 2009	49,2	(-12,9)	81,4	/	7,7
04	Vogtland 4	2004	19,4	(7,8)	(8,1)	/	991
		2009	26,2	(7,6)	14,1	/	1 124
		2012	22,0	/	11,9	/	1 179
		Veränderung in % 2009 zu 2004	35,1	(-2,9)	(72,5)	/	13,5
		2012 zu 2009	-16,1	/	-15,1	/	4,8
05	Zwickau 1	2004	31,0	10,3	16,0	/	1 084
		2009	25,7	/	12,5	/	1 198
		2012	32,2	/	18,0	(7,5)	1 230
		Veränderung in % 2009 zu 2004	-17,1	/	-22,2	/	10,5
		2012 zu 2009	25,2	/	44,4	/	2,7
06-07	Zwickau 2-3	2004	66,0	24,0	31,9	10,1	1 057
		2009	77,5	22,6	39,3	15,6	1 166
		2012	72,0	17,5	34,5	20,0	1 294
		Veränderung in % 2009 zu 2004	17,4	-6,1	23,2	54,8	10,3
		2012 zu 2009	-7,1	-22,6	-12,2	28,4	11,0
08	Zwickau 4	2004	24,6	(8,9)	12,6	/	1 064
		2009	29,9	(9,8)	14,9	/	1 081
		2012	31,6	(8,6)	15,8	(7,3)	1 196
		Veränderung in % 2009 zu 2004	21,7	(9,0)	17,9	/	1,6
		2012 zu 2009	5,9	(-12,1)	6,3	/	10,6
09	Zwickau 5	2004	26,4	(8,2)	12,9	/	1 119
		2009	26,6	(7,2)	14,2	/	1 106
		2012	27,2	(7,1)	12,6	(7,5)	1 212
		Veränderung in % 2009 zu 2004	0,7	(-12,3)	10,7	/	-1,1
		2012 zu 2009	2,1	(-0,9)	-11,9	/	9,6

1) siehe Definitionen und Erläuterungen ab Seite 256

Noch: 27. Erwerbstätige<sup>1)</sup> 2004, 2009 und 2012 nach ihrem monatlichen Nettoeinkommen  
- Ergebnisse des Mikrozensus -

Wk-Nr.	Landtagswahlkreis Land		Erwerbs- tätige	Mit einem Nettoeinkommen von ... bis unter ... €			Mittleres monatliches Nettoein- kommen in €
				unter 900	900 - 1 700	1 700 und mehr	
							1 000
10-12	Chemnitz 1-3	2004	99,7	31,7	51,4	16,6	1 105
		2009	107,2	31,0	54,4	21,8	1 168
		2012	103,1	22,7	51,2	29,2	1 294
		Veränderung in % 2009 zu 2004	7,5	-2,2	5,7	31,6	5,7
		2012 zu 2009	-3,8	-26,8	-5,8	33,5	10,8
13	Erzgebirge 1	2004	30,0	(8,8)	14,6	/	1 161
		2009	47,7	13,2	24,8	(9,7)	1 185
		2012	38,6	(7,8)	22,8	(8,0)	1 226
		Veränderung in % 2009 zu 2004	59,0	(49,5)	70,1	/	2,1
		2012 zu 2009	-19,0	(-40,6)	-7,8	(-18,2)	3,4
14	Erzgebirge 2	2004	26,8	10,1	13,1	/	1 023
		2009	19,3	/	10,0	/	1 125
		2012	23,6	/	11,0	/	1 201
		Veränderung in % 2009 zu 2004	-27,7	/	-23,6	/	10,0
		2012 zu 2009	22,3	/	10,4	/	6,8
15	Erzgebirge 3	2004	38,2	14,5	19,2	/	1 003
		2009	35,9	12,3	18,6	/	1 032
		2012	40,4	12,8	19,8	(7,8)	1 144
		Veränderung in % 2009 zu 2004	-6,0	-15,2	-3,2	/	2,9
		2012 zu 2009	12,5	3,5	6,7	/	10,9
16	Erzgebirge 4	2004	30,9	11,2	16,7	/	1 068
		2009	32,3	11,0	15,9	/	1 065
		2012	37,5	(8,5)	21,7	(7,3)	1 211
		Veränderung in % 2009 zu 2004	4,7	-1,4	-4,7	/	-0,3
		2012 zu 2009	15,9	(-22,7)	36,4	/	13,7
17	Erzgebirge 5	2004	40,6	17,0	18,6	/	992
		2009	39,1	14,4	19,1	/	1 048
		2012	34,7	10,1	18,0	/	1 103
		Veränderung in % 2009 zu 2004	-3,6	-15,3	2,6	/	5,7
		2012 zu 2009	-11,3	-29,6	-5,6	/	5,2
18	Mittelsachsen 1	2004	27,2	(9,2)	13,9	/	1 096
		2009	26,6	(8,4)	13,7	/	1 128
		2012	32,8	(8,6)	17,8	/	1 175
		Veränderung in % 2009 zu 2004	-2,1	(-8,6)	-1,1	/	2,9
		2012 zu 2009	23,1	(2,2)	30,0	/	4,2
19	Mittelsachsen 2	2004	33,7	11,9	16,8	/	1 074
		2009	31,5	(7,9)	16,8	/	1 142
		2012	32,4	(7,6)	17,8	(7,0)	1 202
		Veränderung in % 2009 zu 2004	-6,6	(-33,5)	0,1	/	6,4
		2012 zu 2009	2,9	(-3,6)	5,5	/	5,3

1) siehe Definitionen und Erläuterungen ab Seite 256

Noch: 27. Erwerbstätige<sup>1)</sup> 2004, 2009 und 2012 nach ihrem monatlichen Nettoeinkommen  
- Ergebnisse des Mikrozensus -

Wk-Nr.	Landtagswahlkreis Land		Erwerbs- tätige	Mit einem Nettoeinkommen von ... bis unter ... €			Mittleres monatliches Nettoein- kommen in €
				unter 900	900 - 1 700	1 700 und mehr	
				1 000			
20	Mittelsachsen 3	2004	30,4	(9,7)	15,9	/	1 086
		2009	35,0	11,7	19,1	/	1 054
		2012	32,2	(7,2)	18,9	/	1 186
		Veränderung in % 2009 zu 2004	15,0	(21,3)	20,0	/	-2,9
		2012 zu 2009	-7,9	(-38,3)	-1,3	/	12,5
21	Mittelsachsen 4	2004	29,6	12,0	14,9	/	1 001
		2009	33,2	(9,9)	19,2	/	1 127
		2012	25,5	/	14,8	/	1 179
		Veränderung in % 2009 zu 2004	12,1	(-17,3)	28,7	/	12,6
		2012 zu 2009	-23,4	/	-22,9	/	4,6
22	Mittelsachsen 5	2004	23,3	(9,5)	11,1	/	992
		2009	20,2	/	11,1	/	1 132
		2012	21,5	/	11,0	/	1 121
		Veränderung in % 2009 zu 2004	-13,5	/	0,6	/	14,1
		2012 zu 2009	6,8	/	-0,9	/	-0,9
23	Leipzig Land 1	2004	28,1	10,6	14,7	/	1 028
		2009	29,4	10,7	15,6	/	1 034
		2012	27,4	(7,0)	13,2	(7,2)	1 224
		Veränderung in % 2009 zu 2004	4,8	0,9	6,5	/	0,6
		2012 zu 2009	-6,8	(-34,1)	-15,2	/	18,4
24	Leipzig Land 2	2004	31,6	(8,9)	16,6	/	1 140
		2009	32,9	(8,4)	19,7	/	1 192
		2012	33,4	(7,5)	17,2	(8,8)	1 260
		Veränderung in % 2009 zu 2004	4,1	(-5,8)	18,9	/	4,6
		2012 zu 2009	1,5	(-10,8)	-12,9	/	5,8
25	Leipzig Land 3	2004	35,6	10,9	16,9	(7,8)	1 118
		2009	30,0	/	16,1	(7,1)	1 238
		2012	33,3	/	18,8	(9,2)	1 285
		Veränderung in % 2009 zu 2004	-15,7	/	-4,6	(-8,7)	10,8
		2012 zu 2009	10,9	/	16,4	(28,9)	3,7
26	Leipzig Land 4	2004	25,9	(8,8)	11,1	/	1 098
		2009	35,6	(9,6)	18,9	(7,1)	1 191
		2012	34,6	/	17,5	10,5	1 320
		Veränderung in % 2009 zu 2004	37,2	(8,2)	70,9	/	8,4
		2012 zu 2009	-2,8	/	-7,3	(47,5)	10,9
27-33	Leipzig 1-7	2004	194,8	60,5	95,5	38,8	1 142
		2009	237,1	69,4	111,8	55,9	1 193
		2012	254,0	59,4	123,9	70,7	1 270
		Veränderung in % 2009 zu 2004	21,7	14,7	17,1	44,0	4,5
		2012 zu 2009	7,1	-14,5	10,8	26,4	6,4

1) siehe Definitionen und Erläuterungen ab Seite 256

Noch: 27. Erwerbstätige<sup>1)</sup> 2004, 2009 und 2012 nach ihrem monatlichen Nettoeinkommen  
- Ergebnisse des Mikrozensus -

Wk-Nr.	Landtagswahlkreis Land		Erwerbs- tätige	Mit einem Nettoeinkommen von ... bis unter ... €			Mittleres monatliches Nettoein- kommen in €
				unter 900	900 - 1 700	1 700 und mehr	
							1 000
34	Nordsachsen 1	2004	29,5	(8,0)	16,7	/	1 145
		2009	31,6	(8,5)	15,5	(7,6)	1 197
		2012	29,4	/	16,8	/	1 281
		Veränderung in % 2009 zu 2004	7,2	(5,3)	-7,2	/	4,5
		2012 zu 2009	-7,0	/	8,0	/	7,0
35	Nordsachsen 2	2004	25,2	(7,5)	14,6	/	1 087
		2009	22,8	/	12,9	/	1 213
		2012	27,2	/	14,5	/	1 232
		Veränderung in % 2009 zu 2004	-9,4	/	-11,6	/	11,5
		2012 zu 2009	19,2	/	12,4	/	1,6
36	Nordsachsen 3	2004	36,4	14,3	18,2	/	994
		2009	47,7	15,1	25,7	/	1 100
		2012	41,9	11,0	24,7	/	1 147
		Veränderung in % 2009 zu 2004	31,1	5,0	41,5	/	10,7
		2012 zu 2009	-12,1	-26,9	-4,0	/	4,3
37	Meißen 1	2004	22,9	(7,5)	12,6	/	1 110
		2009	31,9	(9,4)	17,9	/	1 124
		2012	26,0	/	14,9	/	1 237
		Veränderung in % 2009 zu 2004	39,3	(25,3)	42,1	/	1,3
		2012 zu 2009	-18,3	/	-16,9	/	10,0
38	Meißen 2	2004	30,2	10,1	15,2	/	1 082
		2009	28,9	(9,2)	15,0	/	1 084
		2012	26,1	/	15,7	/	1 204
		Veränderung in % 2009 zu 2004	-4,3	(-8,8)	-1,0	/	0,2
		2012 zu 2009	-9,4	/	4,7	/	11,0
39	Meißen 3	2004	33,7	12,4	16,4	/	1 074
		2009	29,6	(9,9)	14,9	/	1 135
		2012	30,5	/	19,2	/	1 232
		Veränderung in % 2009 zu 2004	-12,0	(-20,4)	-9,4	/	5,7
		2012 zu 2009	3,2	/	29,5	/	8,5
40	Meißen 4	2004	21,9	(7,5)	(8,5)	/	1 158
		2009	25,8	(7,3)	12,6	/	1 176
		2012	33,1	/	15,7	10,7	1 394
		Veränderung in % 2009 zu 2004	17,8	(-2,7)	(48,7)	/	1,6
		2012 zu 2009	28,2	/	24,0	/	18,5
41-47	Dresden 1-7	2004	214,7	59,2	105,1	50,4	1 207
		2009	249,1	67,8	116,0	65,3	1 216
		2012	263,2	58,2	121,5	83,5	1 331
		Veränderung in % 2009 zu 2004	16,0	14,6	10,3	29,5	0,8
		2012 zu 2009	5,7	-14,1	4,8	28,0	9,4

1) siehe Definitionen und Erläuterungen ab Seite 256

Noch: 27. Erwerbstätige<sup>1)</sup> 2004, 2009 und 2012 nach ihrem monatlichen Nettoeinkommen  
- Ergebnisse des Mikrozensus -

Wk-Nr.	Landtagswahlkreis Land		Erwerbs- tätige	Mit einem Nettoeinkommen von ... bis unter ... €			Mittleres monatliches Nettoein- kommen in €
				unter 900	900 - 1 700	1 700 und mehr	
							1 000
48	Sächsische Schweiz- Osterzgebirge 1	2004	25,8	(7,9)	14,2	/	1 065
		2009	24,7	/	13,7	/	1 191
		2012	29,1	/	15,4	(7,6)	1 293
		Veränderung in % 2009 zu 2004	-4,2	/	-3,0	/	11,8
		2012 zu 2009	17,7	/	12,4	/	8,6
49	Sächsische Schweiz- Osterzgebirge 2	2004	31,1	(9,1)	17,1	/	1 094
		2009	26,8	(8,2)	13,3	/	1 117
		2012	30,2	(8,5)	14,6	(7,1)	1 199
		Veränderung in % 2009 zu 2004	-14,0	(-10,0)	-22,4	/	2,1
		2012 zu 2009	12,7	(3,5)	10,3	/	7,3
50	Sächsische Schweiz- Osterzgebirge 3	2004	34,6	10,7	18,3	/	1 120
		2009	30,3	(9,9)	16,7	/	1 109
		2012	27,7	/	13,8	/	1 238
		Veränderung in % 2009 zu 2004	-12,4	(-7,3)	-8,8	/	-1,0
		2012 zu 2009	-8,7	/	-17,4	/	11,6
51	Sächsische Schweiz- Osterzgebirge 4	2004	22,8	(8,7)	10,5	/	1 025
		2009	32,1	11,2	17,4	/	1 046
		2012	32,1	(7,1)	19,2	/	1 165
		Veränderung in % 2009 zu 2004	40,5	(28,2)	65,9	/	2,1
		2012 zu 2009	0,0	(-36,8)	10,5	/	11,3
52	Bautzen 1	2004	28,4	12,3	13,0	/	984
		2009	32,7	(10,0)	18,1	/	1 089
		2012	30,8	(7,3)	16,1	(7,3)	1 228
		Veränderung in % 2009 zu 2004	15,4	(-18,7)	39,3	/	10,7
		2012 zu 2009	-6,1	(-26,5)	-11,0	/	12,8
53	Bautzen 2	2004	32,6	12,9	15,2	/	1 003
		2009	36,9	10,8	20,0	/	1 160
		2012	29,8	/	17,0	/	1 232
		Veränderung in % 2009 zu 2004	13,2	-16,4	31,4	/	15,7
		2012 zu 2009	-19,1	/	-14,7	/	6,3
54	Bautzen 3	2004	29,8	10,5	16,3	/	1 058
		2009	28,7	(7,2)	15,1	/	1 201
		2012	33,3	/	19,1	(8,8)	1 296
		Veränderung in % 2009 zu 2004	-3,6	(-31,5)	-7,3	/	13,6
		2012 zu 2009	15,8	/	26,4	/	7,9
55	Bautzen 4	2004	27,8	(8,1)	15,3	/	1 149
		2009	22,8	(8,5)	10,5	/	1 112
		2012	27,5	/	15,3	/	1 260
		Veränderung in % 2009 zu 2004	-18,2	(5,4)	-31,3	/	-3,2
		2012 zu 2009	20,9	/	46,2	/	13,3

1) siehe Definitionen und Erläuterungen ab Seite 256



Noch: 27. Erwerbstätige<sup>1)</sup> 2004, 2009 und 2012 nach ihrem monatlichen Nettoeinkommen  
- Ergebnisse des Mikrozensus -

Wk-Nr.	Landtagswahlkreis Land	Erwerbs- tätige	Mit einem Nettoeinkommen von ... bis unter ... €			Mittleres monatliches Nettoein- kommen in €	
			unter 900	900 - 1 700	1 700 und mehr		
1 000							
56	Bautzen 5	2004	26,5	(8,2)	14,4	/	1 085
		2009	26,5	/	13,2	/	1 223
		2012	22,6	/	11,9	/	1 258
		Veränderung in % 2009 zu 2004	-0,1	/	-8,3	/	12,7
		2012 zu 2009	-14,8	/	-9,6	/	2,8
57	Görlitz 1	2004	31,1	(9,7)	17,9	/	1 094
		2009	37,5	11,2	20,0	/	1 141
		2012	36,3	(7,5)	18,8	10,0	1 300
		Veränderung in % 2009 zu 2004	20,5	(15,4)	11,5	/	4,3
		2012 zu 2009	-3,1	(-33,1)	-6,0	/	13,9
58	Görlitz 2	2004	26,6	10,3	12,0	/	1 055
		2009	19,8	/	(9,7)	/	1 054
		2012	24,2	(7,1)	11,4	/	1 143
		Veränderung in % 2009 zu 2004	-25,6	/	(-19,6)	/	-0,1
		2012 zu 2009	22,6	/	(18,0)	/	8,4
59	Görlitz 3	2004	31,3	12,5	13,8	/	1 007
		2009	39,5	13,8	20,8	/	1 057
		2012	31,3	(7,8)	16,0	(7,4)	1 169
		Veränderung in % 2009 zu 2004	26,2	10,3	51,2	/	5,0
		2012 zu 2009	-20,8	(-43,2)	-23,0	/	10,6
60	Görlitz 4	2004	21,8	(9,2)	10,7	/	973
		2009	23,2	(7,9)	12,5	/	1 023
		2012	27,1	(7,9)	14,2	/	1 122
		Veränderung in % 2009 zu 2004	6,6	(-14,1)	17,7	/	5,1
		2012 zu 2009	16,8	(-0,6)	13,2	/	9,7
<b>Sachsen</b>		<b>2004</b>	<b>1 768,6</b>	<b>592,5</b>	<b>883,9</b>	<b>292,1</b>	<b>1 086</b>
		<b>2009</b>	<b>1 917,7</b>	<b>566,6</b>	<b>978,5</b>	<b>372,6</b>	<b>1 144</b>
		<b>2012</b>	<b>1 938,4</b>	<b>447,4</b>	<b>1 006,3</b>	<b>484,7</b>	<b>1 241</b>
		<b>Veränderung in % 2009 zu 2004</b>	<b>8,4</b>	<b>-4,4</b>	<b>10,7</b>	<b>27,5</b>	<b>5,4</b>
		<b>2012 zu 2009</b>	<b>1,1</b>	<b>-21,0</b>	<b>2,8</b>	<b>30,1</b>	<b>8,5</b>

1) siehe Definitionen und Erläuterungen ab Seite 256

**28. Empfänger von Leistungen zur Sicherung des Lebensunterhaltes im Rahmen der Grundsicherung für Arbeitsuchende (SGB II) bzw. der Sozialhilfe (SGB XII) im Dezember 2005, 2009 und 2012 nach Leistungsarten<sup>1)</sup>**

Wk-Nr.	Landtagswahlkreis Land		Ins- gesamt	SGB II ("Hartz IV")		SGB XII	
				zusammen	darunter erwerbs- fähig	zu- sammen	darunter 4. Kapitel
01	Vogtland 1	2005	10 192	9 818	7 621	374	343
		2009	9 451	9 045	6 894	406	341
		2012	8 294	7 784	5 819	510	417
		Veränderung in % 2009 zu 2005	-7,3	-7,9	-9,5	8,6	-0,6
		2012 zu 2009	-12,2	-13,9	-15,6	25,6	22,3
02	Vogtland 2	2005	5 824	5 605	4 468	219	207
		2009	4 822	4 588	3 640	234	205
		2012	3 618	3 344	2 609	274	238
		Veränderung in % 2009 zu 2005	-17,2	-18,1	-18,5	6,8	-1,0
		2012 zu 2009	-25,0	-27,1	-28,3	17,1	16,1
03	Vogtland 3	2005	6 894	6 532	5 226	362	339
		2009	6 055	5 709	4 455	346	309
		2012	4 783	4 368	3 318	415	358
		Veränderung in % 2009 zu 2005	-12,2	-12,6	-14,8	-4,4	-8,8
		2012 zu 2009	-21,0	-23,5	-25,5	19,9	15,9
04	Vogtland 4	2005	7 442	7 112	5 636	330	305
		2009	6 431	6 077	4 687	354	318
		2012	4 751	4 335	3 298	416	340
		Veränderung in % 2009 zu 2005	-13,6	-14,6	-16,8	7,3	4,3
		2012 zu 2009	-26,1	-28,7	-29,6	17,5	6,9
05	Zwickau 1	2005	5 776	5 520	4 435	256	242
		2009	4 884	4 646	3 659	238	219
		2012	3 674	3 388	2 601	286	257
		Veränderung in % 2009 zu 2005	-15,4	-15,8	-17,5	-7,0	-9,5
		2012 zu 2009	-24,8	-27,1	-28,9	20,2	17,4
06-07	Zwickau 2-3	2005	23 497	22 483	17 769	1 014	898
		2009	20 686	19 579	15 142	1 107	939
		2012	16 210	14 959	11 358	1 251	1 060
		Veränderung in % 2009 zu 2005	-12,0	-12,9	-14,8	9,2	4,6
		2012 zu 2009	-21,6	-23,6	-25,0	13,0	12,9
08	Zwickau 4	2005	8 481	8 167	6 399	314	289
		2009	7 459	7 066	5 465	393	344
		2012	6 025	5 569	4 279	456	386
		Veränderung in % 2009 zu 2005	-12,1	-13,5	-14,6	25,2	19,0
		2012 zu 2009	-19,2	-21,2	-21,7	16,0	12,2
09	Zwickau 5	2005	7 252	7 067	5 552	185	169
		2009	6 446	6 203	4 799	243	215
		2012	5 011	4 722	3 586	289	243
		Veränderung in % 2009 zu 2005	-11,1	-12,2	-13,6	31,4	27,2
		2012 zu 2009	-22,3	-23,9	-25,3	18,9	13,0

1) siehe Definitionen und Erläuterungen ab Seite 256

Noch: 28. Empfänger von Leistungen zur Sicherung des Lebensunterhaltes im Rahmen der Grundsicherung für Arbeitsuchende (SGB II) bzw. der Sozialhilfe (SGB XII) im Dezember 2005, 2009 und 2012 nach Leistungsarten<sup>1)</sup>

Wk-Nr.	Landtagswahlkreis Land		Ins- gesamt	SGB II ("Hartz IV")		SGB XII	
				zusammen	darunter erwerbs- fähig	zu- sammen	darunter 4. Kapitel
10-12	Chemnitz 1-3	2005	35 627	34 020	26 823	1 607	1 327
		2009	32 736	31 033	23 533	1 703	1 450
		2012	29 257	26 842	20 065	2 415	2 011
		Veränderung in % 2009 zu 2005	-8,1	-8,8	-12,3	6,0	9,3
		2012 zu 2009	-10,6	-13,5	-14,7	41,8	38,7
13	Erzgebirge 1	2005	8 454	8 184	6 472	270	251
		2009	6 914	6 620	5 160	294	245
		2012	5 047	4 699	3 623	348	275
		Veränderung in % 2009 zu 2005	-18,2	-19,1	-20,3	8,9	-2,4
		2012 zu 2009	-27,0	-29,0	-29,8	18,4	12,2
14	Erzgebirge 2	2005	9 565	9 182	7 319	383	323
		2009	8 209	7 732	6 031	477	370
		2012	6 864	6 331	4 815	533	419
		Veränderung in % 2009 zu 2005	-14,2	-15,8	-17,6	24,5	14,6
		2012 zu 2009	-16,4	-18,1	-20,2	11,7	13,2
15	Erzgebirge 3	2005	10 557	10 193	8 184	364	317
		2009	8 912	8 491	6 633	421	347
		2012	6 971	6 457	4 950	514	430
		Veränderung in % 2009 zu 2005	-15,6	-16,7	-19,0	15,7	9,5
		2012 zu 2009	-21,8	-24,0	-25,4	22,1	23,9
16	Erzgebirge 4	2005	9 977	9 729	7 726	248	216
		2009	8 902	8 590	6 647	312	264
		2012	7 388	7 009	5 313	379	302
		Veränderung in % 2009 zu 2005	-10,8	-11,7	-14,0	25,8	22,2
		2012 zu 2009	-17,0	-18,4	-20,1	21,5	14,4
17	Erzgebirge 5	2005	10 530	10 204	8 154	326	296
		2009	8 457	8 072	6 347	385	340
		2012	6 458	6 032	4 673	426	361
		Veränderung in % 2009 zu 2005	-19,7	-20,9	-22,2	18,1	14,9
		2012 zu 2009	-23,6	-25,3	-26,4	10,6	6,2
18	Mittelsachsen 1	2005	7 271	7 043	5 554	228	222
		2009	6 028	5 713	4 389	315	267
		2012	4 393	4 058	3 060	335	291
		Veränderung in % 2009 zu 2005	-17,1	-18,9	-21,0	38,2	20,3
		2012 zu 2009	-27,1	-29,0	-30,3	6,3	9,0
19	Mittelsachsen 2	2005	9 254	8 918	6 915	336	306
		2009	7 672	7 283	5 559	389	307
		2012	6 102	5 710	4 253	392	339
		Veränderung in % 2009 zu 2005	-17,1	-18,3	-19,6	15,8	0,3
		2012 zu 2009	-20,5	-21,6	-23,5	0,8	10,4

1) siehe Definitionen und Erläuterungen ab Seite 256

Noch: 28. Empfänger von Leistungen zur Sicherung des Lebensunterhaltes im Rahmen der Grundsicherung für Arbeitsuchende (SGB II) bzw. der Sozialhilfe (SGB XII) im Dezember 2005, 2009 und 2012 nach Leistungsarten<sup>1)</sup>

Wk-Nr.	Landtagswahlkreis Land		Ins-gesamt	SGB II ("Hartz IV")		SGB XII		
				zusammen	darunter erwerbs- fähig	zu- sammen	darunter 4. Kapitel	
20	Mittelsachsen 3	2005	8 587	8 380	6 645	207	197	
		2009	7 160	6 849	5 290	311	268	
		2012	5 469	5 098	3 908	371	314	
	Veränderung in %		2009 zu 2005	-16,6	-18,3	-20,4	50,2	36,0
			2012 zu 2009	-23,6	-25,6	-26,1	19,3	17,2
21	Mittelsachsen 4	2005	11 819	11 441	9 058	378	368	
		2009	9 158	8 687	6 954	471	413	
		2012	7 621	7 106	5 446	515	447	
	Veränderung in %		2009 zu 2005	-22,5	-24,1	-23,2	24,6	12,2
			2012 zu 2009	-16,8	-18,2	-21,7	9,3	8,2
22	Mittelsachsen 5	2005	7 056	6 860	5 511	196	186	
		2009	6 026	5 792	4 490	234	200	
		2012	4 507	4 210	3 274	297	267	
	Veränderung in %		2009 zu 2005	-14,6	-15,6	-18,5	19,4	7,5
			2012 zu 2009	-25,2	-27,3	-27,1	26,9	33,5
23	Leipzig Land 1	2005	11 287	10 935	8 829	352	327	
		2009	8 915	8 509	6 834	406	362	
		2012	7 670	7 199	5 573	471	411	
	Veränderung in %		2009 zu 2005	-21,0	-22,2	-22,6	15,3	10,7
			2012 zu 2009	-14,0	-15,4	-18,5	16,0	13,5
24	Leipzig Land 2	2005	9 203	8 970	7 128	233	217	
		2009	8 049	7 725	5 993	324	279	
		2012	6 886	6 483	4 939	403	334	
	Veränderung in %		2009 zu 2005	-12,5	-13,9	-15,9	39,1	28,6
			2012 zu 2009	-14,4	-16,1	-17,6	24,4	19,7
25	Leipzig Land 3	2005	9 377	8 962	7 051	415	393	
		2009	7 411	6 942	5 723	469	431	
		2012	6 626	6 117	4 656	509	460	
	Veränderung in %		2009 zu 2005	-21,0	-22,5	-18,8	13,0	9,7
			2012 zu 2009	-10,6	-11,9	-18,6	8,5	6,7
26	Leipzig Land 4	2005	7 900	7 496	5 899	404	384	
		2009	6 483	6 010	4 895	473	432	
		2012	5 806	5 282	4 015	524	469	
	Veränderung in %		2009 zu 2005	-17,9	-19,8	-17,0	17,1	12,5
			2012 zu 2009	-10,4	-12,1	-18,0	10,8	8,6
27-33	Leipzig 1-7	2005	85 873	82 384	64 305	3 489	3 127	
		2009	84 888	80 556	61 730	4 332	3 783	
		2012	76 379	71 124	53 441	5 255	4 438	
	Veränderung in %		2009 zu 2005	-1,1	-2,2	-4,0	24,2	21,0
			2012 zu 2009	-10,0	-11,7	-13,4	21,3	17,3

1) siehe Definitionen und Erläuterungen ab Seite 256

Noch: 28. Empfänger von Leistungen zur Sicherung des Lebensunterhaltes im Rahmen der Grundsicherung für Arbeitsuchende (SGB II) bzw. der Sozialhilfe (SGB XII) im Dezember 2005, 2009 und 2012 nach Leistungsarten<sup>1)</sup>

Wk-Nr.	Landtagswahlkreis Land		Ins- gesamt	SGB II ("Hartz IV")		SGB XII	
				zusammen	darunter erwerbs- fähig	zu- sammen	darunter 4. Kapitel
34	Nordsachsen 1	2005	10 040	9 687	7 734	353	318
		2009	8 316	7 922	6 094	394	365
		2012	6 878	6 434	4 867	444	401
		Veränderung in % 2009 zu 2005	-17,2	-18,2	-21,2	11,6	14,8
		2012 zu 2009	-17,3	-18,8	-20,1	12,7	9,9
35	Nordsachsen 2	2005	9 337	9 067	7 085	270	237
		2009	8 077	7 807	5 974	270	244
		2012	6 804	6 474	4 922	330	283
		Veränderung in % 2009 zu 2005	-13,5	-13,9	-15,7	-	3,0
		2012 zu 2009	-15,8	-17,1	-17,6	22,2	16,0
36	Nordsachsen 3	2005	13 215	12 573	9 862	642	624
		2009	11 184	10 529	8 087	655	611
		2012	9 434	8 717	6 682	717	648
		Veränderung in % 2009 zu 2005	-15,4	-16,3	-18,0	2,0	-2,1
		2012 zu 2009	-15,6	-17,2	-17,4	9,5	6,1
37	Meißen 1	2005	9 710	9 405	7 561	305	264
		2009	8 122	7 735	6 040	387	315
		2012	7 052	6 602	5 074	450	358
		Veränderung in % 2009 zu 2005	-16,4	-17,8	-20,1	26,9	19,3
		2012 zu 2009	-13,2	-14,6	-16,0	16,3	13,7
38	Meißen 2	2005	9 119	8 779	7 012	340	318
		2009	7 295	6 889	5 327	406	316
		2012	6 007	5 580	4 213	427	342
		Veränderung in % 2009 zu 2005	-20,0	-21,5	-24,0	19,4	-0,6
		2012 zu 2009	-17,7	-19,0	-20,9	5,2	8,2
39	Meißen 3	2005	8 930	8 614	6 708	316	279
		2009	8 241	7 770	5 958	471	351
		2012	7 287	6 723	4 922	564	416
		Veränderung in % 2009 zu 2005	-7,7	-9,8	-11,2	49,1	25,8
		2012 zu 2009	-11,6	-13,5	-17,4	19,7	18,5
40	Meißen 4	2005	5 835	5 499	4 318	336	309
		2009	5 212	4 804	3 771	408	345
		2012	4 464	4 072	3 007	392	320
		Veränderung in % 2009 zu 2005	-10,7	-12,6	-12,7	21,4	11,7
		2012 zu 2009	-14,4	-15,2	-20,3	-3,9	-7,2
41-47	Dresden 1-7	2005	59 925	57 173	44 703	2 752	2 330
		2009	61 056	57 374	43 513	3 682	3 068
		2012	55 142	50 827	37 729	4 315	3 569
		Veränderung in % 2009 zu 2005	1,9	0,4	-2,7	33,8	31,7
		2012 zu 2009	-9,7	-11,4	-13,3	17,2	16,3

1) siehe Definitionen und Erläuterungen ab Seite 256

Noch: 28. Empfänger von Leistungen zur Sicherung des Lebensunterhaltes im Rahmen der Grundsicherung für Arbeitsuchende (SGB II) bzw. der Sozialhilfe (SGB XII) im Dezember 2005, 2009 und 2012 nach Leistungsarten<sup>1)</sup>

Wk-Nr.	Landtagswahlkreis Land		Ins- gesamt	SGB II ("Hartz IV")		SGB XII		
				zusammen	darunter erwerbs- fähig	zu- sammen	darunter 4. Kapitel	
48	Sächsische Schweiz- Osterzgebirge 1	2005	8 191	7 861	6 066	330	268	
		2009	7 358	6 954	5 223	404	349	
		2012	6 603	6 182	4 482	421	353	
	Veränderung in %		2009 zu 2005	-10,2	-11,5	-13,9	22,4	30,2
			2012 zu 2009	-10,3	-11,1	-14,2	4,2	1,1
49	Sächsische Schweiz- Osterzgebirge 2	2005	5 334	5 100	4 000	234	208	
		2009	4 347	4 088	3 148	259	219	
		2012	3 421	3 157	2 383	264	222	
	Veränderung in %		2009 zu 2005	-18,5	-19,8	-21,3	10,7	5,3
			2012 zu 2009	-21,3	-22,8	-24,3	1,9	1,4
50	Sächsische Schweiz- Osterzgebirge 3	2005	10 510	10 041	7 736	469	403	
		2009	9 935	9 382	7 058	553	472	
		2012	8 775	8 184	5 962	591	488	
	Veränderung in %		2009 zu 2005	-5,5	-6,6	-8,8	17,9	17,1
			2012 zu 2009	-11,7	-12,8	-15,5	6,9	3,4
51	Sächsische Schweiz- Osterzgebirge 4	2005	7 544	7 215	5 716	329	302	
		2009	5 890	5 556	4 327	334	288	
		2012	4 532	4 214	3 214	318	263	
	Veränderung in %		2009 zu 2005	-21,9	-23,0	-24,3	1,5	-4,6
			2012 zu 2009	-23,1	-24,2	-25,7	-4,8	-8,7
52	Bautzen 1	2005	8 404	8 158	6 551	246	223	
		2009	7 471	7 197	5 670	274	244	
		2012	6 109	5 746	4 332	363	318	
	Veränderung in %		2009 zu 2005	-11,1	-11,8	-13,4	11,4	9,4
			2012 zu 2009	-18,2	-20,2	-23,6	32,5	30,3
53	Bautzen 2	2005	7 508	7 127	5 579	381	362	
		2009	5 803	5 432	4 112	371	356	
		2012	4 674	4 242	3 067	432	404	
	Veränderung in %		2009 zu 2005	-22,7	-23,8	-26,3	-2,6	-1,7
			2012 zu 2009	-19,5	-21,9	-25,4	16,4	13,5
54	Bautzen 3	2005	8 228	7 815	6 125	413	400	
		2009	6 533	6 184	4 761	349	320	
		2012	5 228	4 802	3 559	426	378	
	Veränderung in %		2009 zu 2005	-20,6	-20,9	-22,3	-15,5	-20,0
			2012 zu 2009	-20,0	-22,3	-25,2	22,1	18,1
55	Bautzen 4	2005	10 546	10 081	8 052	465	428	
		2009	8 295	7 826	6 210	469	418	
		2012	6 978	6 496	4 992	482	443	
	Veränderung in %		2009 zu 2005	-21,3	-22,4	-22,9	0,9	-2,3
			2012 zu 2009	-15,9	-17,0	-19,6	2,8	6,0

1) siehe Definitionen und Erläuterungen ab Seite 256

Noch: 28. Empfänger von Leistungen zur Sicherung des Lebensunterhaltes im Rahmen der Grundsicherung für Arbeitsuchende (SGB II) bzw. der Sozialhilfe (SGB XII) im Dezember 2005, 2009 und 2012 nach Leistungsarten<sup>1)</sup>

Wk-Nr.	Landtagswahlkreis Land		Ins- gesamt	SGB II ("Hartz IV")		SGB XII	
				zusammen	darunter erwerbs- fähig	zu- sammen	darunter 4. Kapitel
56	Bautzen 5	2005	9 660	9 255	7 246	405	361
		2009	9 604	9 172	6 984	432	357
		2012	8 354	7 872	5 791	482	418
		Veränderung in % 2009 zu 2005	-0,6	-0,9	-3,6	6,7	-1,1
		2012 zu 2009	-13,0	-14,2	-17,1	11,6	17,1
57	Görlitz 1	2005	13 300	12 632	10 028	668	518
		2009	9 799	9 192	7 100	607	560
		2012	8 122	7 476	5 769	646	588
		Veränderung in % 2009 zu 2005	-26,3	-27,2	-29,2	-9,1	8,1
		2012 zu 2009	-17,1	-18,7	-18,7	6,4	5,0
58	Görlitz 2	2005	13 393	12 865	10 116	528	454
		2009	12 415	11 848	9 027	567	491
		2012	11 120	10 422	7 923	698	608
		Veränderung in % 2009 zu 2005	-7,3	-7,9	-10,8	7,4	8,1
		2012 zu 2009	-10,4	-12,0	-12,2	23,1	23,8
59	Görlitz 3	2005	11 676	11 020	8 619	656	629
		2009	9 692	9 048	7 021	644	598
		2012	7 690	6 917	5 341	773	719
		Veränderung in % 2009 zu 2005	-17,0	-17,9	-18,5	-1,8	-4,9
		2012 zu 2009	-20,7	-23,6	-23,9	20,0	20,2
60	Görlitz 4	2005	10 860	10 504	8 451	356	334
		2009	10 328	9 847	7 596	481	417
		2012	8 259	7 662	5 824	597	510
		Veränderung in % 2009 zu 2005	-4,9	-6,3	-10,1	35,1	24,9
		2012 zu 2009	-20,0	-22,2	-23,3	24,1	22,3
	<b>Sachsen</b>	<b>2005</b>	<b>583 310</b>	<b>559 693</b>	<b>440 784</b>	<b>23 617</b>	<b>21 149</b>
		<b>2009</b>	<b>517 504</b>	<b>490 073</b>	<b>377 950</b>	<b>27 431</b>	<b>23 722</b>
		<b>2012</b>	<b>439 188</b>	<b>407 027</b>	<b>306 927</b>	<b>32 161</b>	<b>27 349</b>
	<b>Veränderung in %</b>	<b>2009 zu 2005</b>	<b>-11,3</b>	<b>-12,4</b>	<b>-14,3</b>	<b>16,1</b>	<b>12,2</b>
		<b>2012 zu 2009</b>	<b>-15,1</b>	<b>-16,9</b>	<b>-18,8</b>	<b>17,2</b>	<b>15,3</b>

1) siehe Definitionen und Erläuterungen ab Seite 256

**29. Empfänger von Leistungen zur Sicherung des Lebensunterhaltes im Rahmen der Grundsicherung für Arbeitsuchende (SGB II) bzw. der Sozialhilfe (SGB XII) im Dezember 2005, 2009 und 2012 nach Altersgruppen<sup>1)</sup>**

Wk-Nr.	Landtagswahlkreis Land		Ins- gesamt	Je 100 Einwohner	Alter von ... bis unter ... Jahren		
					unter 15	15 - 65	65 und mehr
01	Vogtland 1	2005	10 192	14,8	2 158	7 938	96
		2009	9 451	14,2	2 102	7 235	114
		2012	8 294	12,9	1 926	6 233	135
	Veränderung in % bzw. in %-Punkten		2009 zu 2005 2012 zu 2009	-7,3 -12,2	-0,6 -1,3	-2,6 -8,4	-8,9 -13,8
02	Vogtland 2	2005	5 824	8,9	1 091	4 669	64
		2009	4 822	7,8	932	3 825	65
		2012	3 618	6,1	721	2 810	87
	Veränderung in % bzw. in %-Punkten		2009 zu 2005 2012 zu 2009	-17,2 -25,0	-1,1 -1,7	-14,6 -22,6	-18,1 -26,5
03	Vogtland 3	2005	6 894	11,0	1 265	5 545	84
		2009	6 055	10,2	1 214	4 774	67
		2012	4 783	8,5	1 022	3 670	91
	Veränderung in % bzw. in %-Punkten		2009 zu 2005 2012 zu 2009	-12,2 -21,0	-0,8 -1,7	-4,0 -15,8	-13,9 -23,1
04	Vogtland 4	2005	7 442	11,8	1 443	5 904	95
		2009	6 431	10,8	1 365	4 987	79
		2012	4 751	8,4	1 028	3 626	97
	Veränderung in % bzw. in %-Punkten		2009 zu 2005 2012 zu 2009	-13,6 -26,1	-1,0 -2,4	-5,4 -24,7	-15,5 -27,3
05	Zwickau 1	2005	5 776	8,7	1 045	4 654	77
		2009	4 884	7,7	963	3 877	44
		2012	3 674	6,0	759	2 855	60
	Veränderung in % bzw. in %-Punkten		2009 zu 2005 2012 zu 2009	-15,4 -24,8	-1,0 -1,6	-7,8 -21,2	-16,7 -26,4
06-07	Zwickau 2-3	2005	23 497	14,7	4 619	18 562	316
		2009	20 686	13,5	4 318	16 111	257
		2012	16 210	11,0	3 518	12 398	294
	Veränderung in % bzw. in %-Punkten		2009 zu 2005 2012 zu 2009	-12,0 -21,6	-1,2 -2,5	-6,5 -18,5	-13,2 -23,0
08	Zwickau 4	2005	8 481	11,8	1 741	6 638	102
		2009	7 459	11,0	1 561	5 784	114
		2012	6 025	9,3	1 259	4 638	128
	Veränderung in % bzw. in %-Punkten		2009 zu 2005 2012 zu 2009	-12,1 -19,2	-0,8 -1,6	-10,3 -19,3	-12,9 -19,8
09	Zwickau 5	2005	7 252	11,6	1 490	5 692	70
		2009	6 446	10,7	1 366	5 002	78
		2012	5 011	8,7	1 106	3 815	90
	Veränderung in % bzw. in %-Punkten		2009 zu 2005 2012 zu 2009	-11,1 -22,3	-0,8 -2,0	-8,3 -19,0	-12,1 -23,7

1) siehe Definitionen und Erläuterungen ab Seite 256



Noch: 29. Empfänger von Leistungen zur Sicherung des Lebensunterhaltes im Rahmen  
der Grundsicherung für Arbeitsuchende (SGB II) bzw. der Sozialhilfe (SGB XII)  
im Dezember 2005, 2009 und 2012 nach Altersgruppen<sup>1)</sup>

Wk- Nr.	Landtagswahlkreis Land		Ins- gesamt	Je 100 Einwohner	Alter von ... bis unter ... Jahren		
					unter 15	15 - 65	65 und mehr
10-12	Chemnitz 1-3	2005	35 627	14,4	7 014	27 903	710
		2009	32 736	13,5	7 251	24 767	718
		2012	29 257	12,1	6 567	21 681	1 009
	Veränderung in % bzw. in %-Punkten	2009 zu 2005	-8,1	-1,0	3,4	-11,2	1,1
		2012 zu 2009	-10,6	-1,3	-9,4	-12,5	40,5
13	Erzgebirge 1	2005	8 454	10,5	1 668	6 706	80
		2009	6 914	9,1	1 409	5 443	62
		2012	5 047	6,9	1 037	3 935	75
	Veränderung in % bzw. in %-Punkten	2009 zu 2005	-18,2	-1,4	-15,5	-18,8	-22,5
		2012 zu 2009	-27,0	-2,1	-26,4	-27,7	21,0
14	Erzgebirge 2	2005	9 565	14,3	1 816	7 627	122
		2009	8 209	13,0	1 660	6 426	123
		2012	6 864	11,4	1 466	5 265	133
	Veränderung in % bzw. in %-Punkten	2009 zu 2005	-14,2	-1,4	-8,6	-15,7	0,8
		2012 zu 2009	-16,4	-1,6	-11,7	-18,1	8,1
15	Erzgebirge 3	2005	10 557	13,1	1 956	8 533	68
		2009	8 912	11,7	1 802	7 031	79
		2012	6 971	9,5	1 467	5 418	86
	Veränderung in % bzw. in %-Punkten	2009 zu 2005	-15,6	-1,4	-7,9	-17,6	16,2
		2012 zu 2009	-21,8	-2,1	-18,6	-22,9	8,9
16	Erzgebirge 4	2005	9 977	12,4	1 940	7 982	55
		2009	8 902	11,7	1 870	6 965	67
		2012	7 388	10,1	1 631	5 690	67
	Veränderung in % bzw. in %-Punkten	2009 zu 2005	-10,8	-0,8	-3,6	-12,7	21,8
		2012 zu 2009	-17,0	-1,5	-12,8	-18,3	-
17	Erzgebirge 5	2005	10 530	12,4	1 942	8 493	95
		2009	8 457	10,6	1 667	6 674	116
		2012	6 458	8,5	1 316	5 039	103
	Veränderung in % bzw. in %-Punkten	2009 zu 2005	-19,7	-1,8	-14,2	-21,4	22,1
		2012 zu 2009	-23,6	-2,1	-21,1	-24,5	-11,2
18	Mittelsachsen 1	2005	7 271	10,7	1 452	5 751	68
		2009	6 028	9,4	1 260	4 698	70
		2012	4 393	7,2	959	3 341	93
	Veränderung in % bzw. in %-Punkten	2009 zu 2005	-17,1	-1,3	-13,2	-18,3	2,9
		2012 zu 2009	-27,1	-2,2	-23,9	-28,9	32,9
19	Mittelsachsen 2	2005	9 254	12,0	1 963	7 174	117
		2009	7 672	10,3	1 682	5 907	83
		2012	6 102	8,5	1 410	4 587	105
	Veränderung in % bzw. in %-Punkten	2009 zu 2005	-17,1	-1,7	-14,3	-17,7	-29,1
		2012 zu 2009	-20,5	-1,8	-16,2	-22,3	26,5

1) siehe Definitionen und Erläuterungen ab Seite 256

Noch: 29. Empfänger von Leistungen zur Sicherung des Lebensunterhaltes im Rahmen  
der Grundsicherung für Arbeitsuchende (SGB II) bzw. der Sozialhilfe (SGB XII)  
im Dezember 2005, 2009 und 2012 nach Altersgruppen<sup>1)</sup>

Wk- Nr.	Landtagswahlkreis Land		Ins- gesamt	Je 100 Einwohner	Alter von ... bis unter ... Jahren		
					unter 15	15 - 65	65 und mehr
20	Mittelsachsen 3	2005	8 587	12,5	1 670	6 846	71
		2009	7 160	11,0	1 508	5 563	89
		2012	5 469	8,8	1 155	4 216	98
	Veränderung in % bzw. in %-Punkten	2009 zu 2005	-16,6	-1,6	-9,7	-18,7	25,4
		2012 zu 2009	-23,6	-2,1	-23,4	-24,2	10,1
21	Mittelsachsen 4	2005	11 819	16,3	1 979	9 664	176
		2009	9 158	13,3	1 592	7 447	119
		2012	7 621	11,6	1 560	5 928	133
	Veränderung in % bzw. in %-Punkten	2009 zu 2005	-22,5	-3,0	-19,6	-22,9	-32,4
		2012 zu 2009	-16,8	-1,7	-2,0	-20,4	11,8
22	Mittelsachsen 5	2005	7 056	11,3	1 320	5 651	85
		2009	6 026	10,1	1 252	4 712	62
		2012	4 507	7,9	908	3 520	79
	Veränderung in % bzw. in %-Punkten	2009 zu 2005	-14,6	-1,1	-5,2	-16,6	-27,1
		2012 zu 2009	-25,2	-2,2	-27,5	-25,3	27,4
23	Leipzig Land 1	2005	11 287	16,0	2 053	9 136	98
		2009	8 915	13,4	1 629	7 192	94
		2012	7 670	12,3	1 525	6 033	112
	Veränderung in % bzw. in %-Punkten	2009 zu 2005	-21,0	-2,6	-20,7	-21,3	-4,1
		2012 zu 2009	-14,0	-1,1	-6,4	-16,1	19,1
24	Leipzig Land 2	2005	9 203	12,8	1 789	7 319	95
		2009	8 049	11,3	1 681	6 269	99
		2012	6 886	9,9	1 478	5 264	144
	Veränderung in % bzw. in %-Punkten	2009 zu 2005	-12,5	-1,5	-6,0	-14,3	4,2
		2012 zu 2009	-14,4	-1,4	-12,1	-16,0	45,5
25	Leipzig Land 3	2005	9 377	12,7	1 711	7 544	122
		2009	7 411	10,4	1 177	6 118	116
		2012	6 626	9,7	1 356	5 126	144
	Veränderung in % bzw. in %-Punkten	2009 zu 2005	-21,0	-2,2	-31,2	-18,9	-4,9
		2012 zu 2009	-10,6	-0,7	15,2	-16,2	24,1
26	Leipzig Land 4	2005	7 900	12,5	1 457	6 309	134
		2009	6 483	10,6	1 056	5 292	135
		2012	5 806	9,8	1 173	4 497	136
	Veränderung in % bzw. in %-Punkten	2009 zu 2005	-17,9	-1,9	-27,5	-16,1	0,7
		2012 zu 2009	-10,4	-0,9	11,1	-15,0	0,7
27-33	Leipzig 1-7	2005	85 873	17,1	17 791	66 244	1 838
		2009	84 888	16,4	18 584	64 152	2 152
		2012	76 379	14,7	17 514	56 390	2 475
	Veränderung in % bzw. in %-Punkten	2009 zu 2005	-1,1	-0,7	4,5	-3,2	17,1
		2012 zu 2009	-10,0	-1,7	-5,8	-12,1	15,0

1) siehe Definitionen und Erläuterungen ab Seite 256

Noch: 29. Empfänger von Leistungen zur Sicherung des Lebensunterhaltes im Rahmen  
der Grundsicherung für Arbeitsuchende (SGB II) bzw. der Sozialhilfe (SGB XII)  
im Dezember 2005, 2009 und 2012 nach Altersgruppen<sup>1)</sup>

Wk- Nr.	Landtagswahlkreis Land		Ins- gesamt	Je 100 Einwohner	Alter von ... bis unter ... Jahren		
					unter 15	15 - 65	65 und mehr
34	Nordsachsen 1	2005	10 040	15,1	1 899	8 030	111
		2009	8 316	13,1	1 742	6 475	99
		2012	6 878	11,3	1 530	5 237	111
	Veränderung in % bzw. in %-Punkten	2009 zu 2005	-17,2	-2,0	-8,3	-19,4	-10,8
		2012 zu 2009	-17,3	-1,7	-12,2	-19,1	12,1
35	Nordsachsen 2	2005	9 337	13,7	1 946	7 295	96
		2009	8 077	12,4	1 790	6 194	93
		2012	6 804	10,9	1 522	5 169	113
	Veränderung in % bzw. in %-Punkten	2009 zu 2005	-13,5	-1,3	-8,0	-15,1	-3,1
		2012 zu 2009	-15,8	-1,4	-15,0	-16,5	21,5
36	Nordsachsen 3	2005	13 215	15,6	2 652	10 368	195
		2009	11 184	14,0	2 395	8 636	153
		2012	9 434	12,5	1 990	7 298	146
	Veränderung in % bzw. in %-Punkten	2009 zu 2005	-15,4	-1,6	-9,7	-16,7	-21,5
		2012 zu 2009	-15,6	-1,6	-16,9	-15,5	-4,6
37	Meißen 1	2005	9 710	14,7	1 780	7 817	113
		2009	8 122	13,1	1 658	6 353	111
		2012	7 052	12,1	1 457	5 460	135
	Veränderung in % bzw. in %-Punkten	2009 zu 2005	-16,4	-1,7	-6,9	-18,7	-1,8
		2012 zu 2009	-13,2	-1,0	-12,1	-14,1	21,6
38	Meißen 2	2005	9 119	13,2	1 737	7 242	140
		2009	7 295	11,2	1 533	5 658	104
		2012	6 007	9,7	1 306	4 594	107
	Veränderung in % bzw. in %-Punkten	2009 zu 2005	-20,0	-2,0	-11,7	-21,9	-25,7
		2012 zu 2009	-17,7	-1,5	-14,8	-18,8	2,9
39	Meißen 3	2005	8 930	13,6	1 740	7 083	107
		2009	8 241	12,9	1 755	6 355	131
		2012	7 287	11,7	1 690	5 465	132
	Veränderung in % bzw. in %-Punkten	2009 zu 2005	-7,7	-0,6	0,9	-10,3	22,4
		2012 zu 2009	-11,6	-1,2	-3,7	-14,0	0,8
40	Meißen 4	2005	5 835	9,2	1 041	4 622	172
		2009	5 212	8,2	1 014	4 019	179
		2012	4 464	7,2	966	3 341	157
	Veränderung in % bzw. in %-Punkten	2009 zu 2005	-10,7	-0,9	-2,6	-13,0	4,1
		2012 zu 2009	-14,4	-1,1	-4,7	-16,9	-12,3
41-47	Dresden 1-7	2005	59 925	12,1	12 288	46 447	1 190
		2009	61 056	11,8	13 577	45 900	1 579
		2012	55 142	10,5	12 760	40 538	1 844
	Veränderung in % bzw. in %-Punkten	2009 zu 2005	1,9	-0,3	10,5	-1,2	32,7
		2012 zu 2009	-9,7	-1,3	-6,0	-11,7	16,8

1) siehe Definitionen und Erläuterungen ab Seite 256

Noch: 29. Empfänger von Leistungen zur Sicherung des Lebensunterhaltes im Rahmen  
der Grundsicherung für Arbeitsuchende (SGB II) bzw. der Sozialhilfe (SGB XII)  
im Dezember 2005, 2009 und 2012 nach Altersgruppen<sup>1)</sup>

Wk- Nr.	Landtagswahlkreis Land		Ins- gesamt	Je 100 Einwohner	Alter von ... bis unter ... Jahren		
					unter 15	15 - 65	65 und mehr
48	Sächsische Schweiz- Osterzgebirge 1	2005	8 191	13,7	1 783	6 273	135
		2009	7 358	12,4	1 708	5 485	165
		2012	6 603	11,2	1 672	4 773	158
	Veränderung in % bzw. in %-Punkten	2009 zu 2005	-10,2	-1,3	-4,2	-12,6	22,2
		2012 zu 2009	-10,3	-1,1	-2,1	-13,0	-4,2
49	Sächsische Schweiz- Osterzgebirge 2	2005	5 334	8,6	1 088	4 201	45
		2009	4 347	7,3	924	3 367	56
		2012	3 421	5,9	770	2 581	70
	Veränderung in % bzw. in %-Punkten	2009 zu 2005	-18,5	-1,3	-15,1	-19,9	24,4
		2012 zu 2009	-21,3	-1,3	-16,7	-23,3	25,0
50	Sächsische Schweiz- Osterzgebirge 3	2005	10 510	13,6	2 246	8 102	162
		2009	9 935	13,2	2 280	7 503	152
		2012	8 775	12,0	2 169	6 453	153
	Veränderung in % bzw. in %-Punkten	2009 zu 2005	-5,5	-0,4	1,5	-7,4	-6,2
		2012 zu 2009	-11,7	-1,2	-4,9	-14,0	0,7
51	Sächsische Schweiz- Osterzgebirge 4	2005	7 544	12,0	1 471	5 932	141
		2009	5 890	10,0	1 205	4 571	114
		2012	4 532	8,0	972	3 461	99
	Veränderung in % bzw. in %-Punkten	2009 zu 2005	-21,9	-2,0	-18,1	-22,9	-19,1
		2012 zu 2009	-23,1	-1,9	-19,3	-24,3	-13,2
52	Bautzen 1	2005	8 404	11,6	1 421	6 889	94
		2009	7 471	10,8	1 437	5 948	86
		2012	6 109	9,3	1 302	4 694	113
	Veränderung in % bzw. in %-Punkten	2009 zu 2005	-11,1	-0,7	1,1	-13,7	-8,5
		2012 zu 2009	-18,2	-1,5	-9,4	-21,1	31,4
53	Bautzen 2	2005	7 508	11,3	1 439	5 957	112
		2009	5 803	9,1	1 287	4 412	104
		2012	4 674	7,7	1 119	3 449	106
	Veränderung in % bzw. in %-Punkten	2009 zu 2005	-22,7	-2,1	-10,6	-25,9	-7,1
		2012 zu 2009	-19,5	-1,4	-13,1	-21,8	1,9
54	Bautzen 3	2005	8 228	11,6	1 556	6 504	168
		2009	6 533	9,5	1 377	5 035	121
		2012	5 228	7,8	1 162	3 935	131
	Veränderung in % bzw. in %-Punkten	2009 zu 2005	-20,6	-2,0	-11,5	-22,6	-28,0
		2012 zu 2009	-20,0	-1,7	-15,6	-21,8	8,3
55	Bautzen 4	2005	10 546	15,9	1 935	8 491	120
		2009	8 295	13,7	1 573	6 638	84
		2012	6 978	12,3	1 418	5 473	87
	Veränderung in % bzw. in %-Punkten	2009 zu 2005	-21,3	-2,3	-18,7	-21,8	-30,0
		2012 zu 2009	-15,9	-1,3	-9,9	-17,6	3,6

1) siehe Definitionen und Erläuterungen ab Seite 256

Noch: 29. Empfänger von Leistungen zur Sicherung des Lebensunterhaltes im Rahmen  
der Grundsicherung für Arbeitsuchende (SGB II) bzw. der Sozialhilfe (SGB XII)  
im Dezember 2005, 2009 und 2012 nach Altersgruppen<sup>1)</sup>

Wk- Nr.	Landtagswahlkreis Land		Ins- gesamt	Je 100 Einwohner	Alter von ... bis unter ... Jahren		
					unter 15	15 - 65	65 und mehr
56	Bautzen 5	2005	9 660	14,6	1 789	7 737	134
		2009	9 604	15,1	2 072	7 420	112
		2012	8 354	13,6	1 962	6 241	151
	Veränderung in % bzw. in %-Punkten	2009 zu 2005	-0,6	0,5	15,8	-4,1	-16,4
		2012 zu 2009	-13,0	-1,6	-5,3	-15,9	34,8
57	Görlitz 1	2005	13 300	15,9	2 562	10 543	195
		2009	9 799	12,6	2 031	7 593	175
		2012	8 122	11,2	1 638	6 304	180
	Veränderung in % bzw. in %-Punkten	2009 zu 2005	-26,3	-3,3	-20,7	-28,0	-10,3
		2012 zu 2009	-17,1	-1,4	-19,4	-17,0	2,9
58	Görlitz 2	2005	13 393	18,9	2 713	10 531	149
		2009	12 415	18,1	2 759	9 484	172
		2012	11 120	16,8	2 440	8 467	213
	Veränderung in % bzw. in %-Punkten	2009 zu 2005	-7,3	-0,8	1,7	-9,9	15,4
		2012 zu 2009	-10,4	-1,3	-11,6	-10,7	23,8
59	Görlitz 3	2005	11 676	15,8	2 213	9 260	203
		2009	9 692	14,0	1 990	7 506	196
		2012	7 690	11,8	1 557	5 931	202
	Veränderung in % bzw. in %-Punkten	2009 zu 2005	-17,0	-1,8	-10,1	-18,9	-3,4
		2012 zu 2009	-20,7	-2,2	-21,8	-21,0	3,1
60	Görlitz 4	2005	10 860	15,6	1 937	8 825	98
		2009	10 328	15,8	2 130	8 071	127
		2012	8 259	13,5	1 795	6 313	151
	Veränderung in % bzw. in %-Punkten	2009 zu 2005	-4,9	0,1	10,0	-8,5	29,6
		2012 zu 2009	-20,0	-2,2	-15,7	-21,8	18,9
	<b>Sachsen</b>	<b>2005</b>	<b>583 310</b>	<b>13,6</b>	<b>115 389</b>	<b>459 203</b>	<b>8 718</b>
		<b>2009</b>	<b>517 504</b>	<b>12,4</b>	<b>109 142</b>	<b>399 170</b>	<b>9 192</b>
		<b>2012</b>	<b>439 188</b>	<b>10,8</b>	<b>97 066</b>	<b>331 489</b>	<b>10 633</b>
	<b>Veränderung in % bzw. in %-Punkten</b>	<b>2009 zu 2005</b>	<b>-11,3</b>	<b>-1,2</b>	<b>-5,4</b>	<b>-13,1</b>	<b>5,4</b>
		<b>2012 zu 2009</b>	<b>-15,1</b>	<b>-1,6</b>	<b>-11,1</b>	<b>-17,0</b>	<b>15,7</b>

1) siehe Definitionen und Erläuterungen ab Seite 256

**30. Empfänger von Leistungen nach dem 5. bis 9. Kapitel SGB XII 2005, 2009 und 2012  
jeweils im Laufe des Berichtsjahres nach der Hilfeart**

Wk- Nr.	Landtagswahlkreis Land		Ins- gesamt <sup>1)</sup>	Je 1 000 Einwohner	Darunter		
					Eingliederungshilfe für behinderte Menschen		Hilfe zur Pflege
					zusammen	darunter im Alter unter 18 Jahren	
01	Vogtland 1	2005	937	13,5	549	199	248
		2009	1 074	16,1	631	236	250
		2012	1 461	22,3	882	393	297
	Veränderung in % bzw. in %-Punkten		2009 zu 2005 2012 zu 2009	14,6 36,0	2,6 6,2	14,9 39,8	18,6 66,5
02	Vogtland 2	2005	637	9,7	456	261	92
		2009	670	10,7	409	176	130
		2012	718	12,0	417	198	158
	Veränderung in % bzw. in %-Punkten		2009 zu 2005 2012 zu 2009	5,2 7,2	1,1 1,2	-10,3 2,0	-32,6 12,5
03	Vogtland 3	2005	1 022	16,2	707	309	227
		2009	1 048	17,6	633	176	252
		2012	1 213	21,2	668	189	306
	Veränderung in % bzw. in %-Punkten		2009 zu 2005 2012 zu 2009	2,5 15,7	1,3 3,6	-10,5 5,5	-43,0 7,4
04	Vogtland 4	2005	815	12,8	542	293	200
		2009	943	15,7	549	246	250
		2012	905	15,7	560	260	193
	Veränderung in % bzw. in %-Punkten		2009 zu 2005 2012 zu 2009	15,7 -4,0	2,9 0,0	1,3 2,0	-16,0 5,7
05	Zwickau 1	2005	665	10,0	465	122	181
		2009	770	12,0	545	143	210
		2012	745	12,0	549	135	185
	Veränderung in % bzw. in %-Punkten		2009 zu 2005 2012 zu 2009	15,8 -3,2	2,1 0,0	17,2 0,7	17,2 -5,6
06-07	Zwickau 2-3	2005	2 125	13,2	1 405	441	536
		2009	2 399	15,6	1 609	413	627
		2012	2 475	16,5	1 724	460	595
	Veränderung in % bzw. in %-Punkten		2009 zu 2005 2012 zu 2009	12,9 3,2	2,4 0,9	14,5 7,1	-6,3 11,4
08	Zwickau 4	2005	875	12,1	558	216	249
		2009	1 018	14,9	638	249	334
		2012	976	14,7	620	212	329
	Veränderung in % bzw. in %-Punkten		2009 zu 2005 2012 zu 2009	16,3 -4,1	2,8 -0,1	14,3 -2,8	15,3 -14,9
09	Zwickau 5	2005	663	10,5	463	269	162
		2009	755	12,5	551	318	181
		2012	743	12,7	514	250	209
	Veränderung in % bzw. in %-Punkten		2009 zu 2005 2012 zu 2009	13,9 -1,6	2,0 0,2	19,0 -6,7	18,2 -21,4

1) ohne Mehrfachzählungen, weiteres siehe Definitionen und Erläuterungen ab Seite 256

Noch: 30. Empfänger von Leistungen nach dem 5. bis 9. Kapitel SGB XII 2005, 2009 und 2012  
jeweils im Laufe des Berichtsjahres nach der Hilffart

Wk- Nr.	Landtagswahlkreis Land		Ins- gesamt <sup>1)</sup>	Je 1 000 Einwohner	Darunter		
					Eingliederungshilfe für behinderte Menschen		Hilfe zur Pflege
					zusammen	darunter im Alter unter 18 Jahren	
10-12	Chemnitz 1-3	2005	3 404	13,8	1 988	884	727
		2009	4 068	16,7	2 448	1 138	984
		2012	4 609	19,0	3 007	1 245	1 129
	Veränderung in % bzw. in %-Punkten	2009 zu 2005 2012 zu 2009	19,5 13,3	3,0 2,3	23,1 22,8	28,7 9,4	35,4 14,7
13	Erzgebirge 1	2005	763	9,4	580	223	153
		2009	793	10,3	599	199	178
		2012	837	11,3	650	241	179
	Veränderung in % bzw. in %-Punkten	2009 zu 2005 2012 zu 2009	3,9 5,5	0,9 1,0	3,3 8,5	-10,8 21,1	16,3 0,6
14	Erzgebirge 2	2005	794	11,8	511	165	228
		2009	822	12,9	546	165	250
		2012	980	15,9	675	255	291
	Veränderung in % bzw. in %-Punkten	2009 zu 2005 2012 zu 2009	3,5 19,2	1,1 3,0	6,8 23,6	- 54,5	9,6 16,4
15	Erzgebirge 3	2005	830	10,2	627	255	184
		2009	1 019	13,3	728	320	279
		2012	1 113	15,0	789	317	318
	Veränderung in % bzw. in %-Punkten	2009 zu 2005 2012 zu 2009	22,8 9,2	3,1 1,7	16,1 8,4	25,5 -0,9	51,6 14,0
16	Erzgebirge 4	2005	764	9,5	579	251	136
		2009	836	10,9	645	270	164
		2012	1 015	13,7	815	326	178
	Veränderung in % bzw. in %-Punkten	2009 zu 2005 2012 zu 2009	9,4 21,4	1,4 2,8	11,4 26,4	7,6 20,7	20,6 8,5
17	Erzgebirge 5	2005	805	9,4	588	198	164
		2009	894	11,1	604	197	248
		2012	941	12,1	692	232	240
	Veränderung in % bzw. in %-Punkten	2009 zu 2005 2012 zu 2009	11,1 5,3	1,7 1,1	2,7 14,6	-0,5 17,8	51,2 -3,2
18	Mittelsachsen 1	2005	881	12,9	524	245	173
		2009	870	13,5	628	292	199
		2012	855	13,8	635	303	194
	Veränderung in % bzw. in %-Punkten	2009 zu 2005 2012 zu 2009	-1,2 -1,7	0,6 0,3	19,8 1,1	19,2 3,8	15,0 -2,5
19	Mittelsachsen 2	2005	1 089	14,1	691	279	167
		2009	972	13,0	720	298	175
		2012	980	13,3	782	344	155
	Veränderung in % bzw. in %-Punkten	2009 zu 2005 2012 zu 2009	-10,7 0,8	-1,0 0,3	4,2 8,6	6,8 15,4	4,8 -11,4

1) ohne Mehrfachzählungen, weiteres siehe Definitionen und Erläuterungen ab Seite 256

Noch: 30. Empfänger von Leistungen nach dem 5. bis 9. Kapitel SGB XII 2005, 2009 und 2012  
jeweils im Laufe des Berichtsjahres nach der Hilffart

Wk- Nr.	Landtagswahlkreis Land		Ins- gesamt <sup>1)</sup>	Je 1 000 Einwohner	Darunter		
					Eingliederungshilfe für behinderte Menschen		Hilfe zur Pflege
					zusammen	darunter im Alter unter 18 Jahren	
20	Mittelsachsen 3	2005	734	10,7	576	212	126
		2009	835	12,7	627	234	176
		2012	937	14,7	737	284	185
	Veränderung in % bzw. in %-Punkten	2009 zu 2005 2012 zu 2009	13,8 12,2	2,1 2,0	8,9 17,5	10,4 21,4	39,7 5,1
	21	Mittelsachsen 4	2005	812	11,1	571	178
2009			909	13,1	620	155	228
2012			1 009	15,2	738	262	240
Veränderung in % bzw. in %-Punkten		2009 zu 2005 2012 zu 2009	11,9 11,0	2,0 2,0	8,6 19,0	-12,9 69,0	16,3 5,3
22		Mittelsachsen 5	2005	494	7,8	344	102
	2009		632	10,6	488	185	138
	2012		671	11,6	541	227	125
	Veränderung in % bzw. in %-Punkten	2009 zu 2005 2012 zu 2009	27,9 6,2	2,7 1,1	41,9 10,9	81,4 22,7	7,8 -9,4
	23	Leipzig Land 1	2005	713	10,1	495	145
2009			791	11,8	529	133	183
2012			771	12,0	546	129	179
Veränderung in % bzw. in %-Punkten		2009 zu 2005 2012 zu 2009	10,9 -2,5	1,8 0,2	6,9 3,2	-8,3 -3,0	64,9 -2,2
24		Leipzig Land 2	2005	526	7,3	328	169
	2009		551	7,7	332	123	150
	2012		590	8,4	347	115	210
	Veränderung in % bzw. in %-Punkten	2009 zu 2005 2012 zu 2009	4,8 7,1	0,4 0,6	1,2 4,5	-27,2 -6,5	37,6 40,0
	25	Leipzig Land 3	2005	946	12,7	743	221
2009			1 007	14,1	797	211	174
2012			985	14,2	771	210	183
Veränderung in % bzw. in %-Punkten		2009 zu 2005 2012 zu 2009	6,4 -2,2	1,4 0,1	7,3 -3,3	-4,5 -0,5	4,2 5,2
26		Leipzig Land 4	2005	816	12,9	632	193
	2009		777	12,7	631	163	125
	2012		844	14,1	672	171	139
	Veränderung in % bzw. in %-Punkten	2009 zu 2005 2012 zu 2009	-4,8 8,6	-0,2 1,4	-0,2 6,5	-15,5 4,9	-9,4 11,2
	27-33	Leipzig 1-7	2005	7 185	14,4	3 951	1 762
2009			8 665	16,8	4 873	2 217	2 638
2012			9 183	17,2	5 224	2 382	3 176
Veränderung in % bzw. in %-Punkten		2009 zu 2005 2012 zu 2009	20,6 6,0	2,4 0,4	23,3 7,2	25,8 7,4	24,7 20,4

1) ohne Mehrfachzählungen, weiteres siehe Definitionen und Erläuterungen ab Seite 256



Noch: 30. Empfänger von Leistungen nach dem 5. bis 9. Kapitel SGB XII 2005, 2009 und 2012  
jeweils im Laufe des Berichtsjahres nach der Hilfeart

Wk- Nr.	Landtagswahlkreis Land		Ins- gesamt <sup>1)</sup>	Je 1 000 Einwohner	Darunter		
					Eingliederungshilfe für behinderte Menschen		Hilfe zur Pflege
					zusammen	darunter im Alter unter 18 Jahren	
34	Nordsachsen 1	2005	798	11,9	563	160	163
		2009	979	15,3	742	197	190
		2012	1 025	16,4	796	275	185
	Veränderung in % bzw. in %-Punkten		2009 zu 2005 2012 zu 2009	22,7 4,7	3,4 1,1	31,8 7,3	23,1 39,6
35	Nordsachsen 2	2005	587	8,6	390	192	122
		2009	788	12,0	547	247	163
		2012	785	12,3	532	267	193
	Veränderung in % bzw. in %-Punkten		2009 zu 2005 2012 zu 2009	34,2 -0,4	3,4 0,3	40,3 -2,7	28,6 8,1
36	Nordsachsen 3	2005	1 398	16,4	1 099	368	228
		2009	1 526	19,0	1 200	389	259
		2012	1 635	21,2	1 277	427	296
	Veränderung in % bzw. in %-Punkten		2009 zu 2005 2012 zu 2009	9,2 7,1	2,6 2,2	9,2 6,4	5,7 9,8
37	Meißen 1	2005	1 280	19,3	1 076	624	122
		2009	1 254	20,0	1 064	684	145
		2012	2 005	33,2	1 757	1 299	205
	Veränderung in % bzw. in %-Punkten		2009 zu 2005 2012 zu 2009	-2,0 59,9	0,8 13,2	-1,1 65,1	9,6 89,9
38	Meißen 2	2005	1 052	15,1	818	407	171
		2009	1 263	19,2	1 051	603	180
		2012	1 633	25,7	1 419	793	184
	Veränderung in % bzw. in %-Punkten		2009 zu 2005 2012 zu 2009	20,1 29,3	4,1 6,5	28,5 35,0	48,2 31,5
39	Meißen 3	2005	748	11,3	543	232	168
		2009	1 134	17,7	854	398	215
		2012	1 483	23,4	1 227	600	216
	Veränderung in % bzw. in %-Punkten		2009 zu 2005 2012 zu 2009	51,6 30,8	6,4 5,7	57,3 43,7	71,6 50,8
40	Meißen 4	2005	630	9,9	397	196	212
		2009	895	14,1	666	358	205
		2012	1 043	16,5	872	532	148
	Veränderung in % bzw. in %-Punkten		2009 zu 2005 2012 zu 2009	42,1 16,5	4,2 2,4	67,8 30,9	82,7 48,6
41-47	Dresden 1-7	2005	5 873	12,0	2 985	1 288	2 225
		2009	7 151	14,0	3 743	1 780	2 136
		2012	7 664	14,4	4 336	2 018	2 090
	Veränderung in % bzw. in %-Punkten		2009 zu 2005 2012 zu 2009	21,8 7,2	2,0 0,5	25,4 15,8	38,2 13,4

1) ohne Mehrfachzählungen, weiteres siehe Definitionen und Erläuterungen ab Seite 256

Noch: 30. Empfänger von Leistungen nach dem 5. bis 9. Kapitel SGB XII 2005, 2009 und 2012  
jeweils im Laufe des Berichtsjahres nach der Hilfeart

Wk-Nr.	Landtagswahlkreis Land		Ins- gesamt <sup>1)</sup>	Je 1 000 Einwohner	Darunter		
					Eingliederungshilfe für behinderte Menschen		Hilfe zur Pflege
					zusammen	darunter im Alter unter 18 Jahren	
48	Sächsische Schweiz- Osterzgebirge 1	2005	631	10,5	403	229	171
		2009	1 074	18,0	720	475	305
		2012	853	14,3	524	236	289
	Veränderung in % bzw. in %-Punkten	2009 zu 2005 2012 zu 2009	70,2 -20,6	7,5 -3,8	78,7 -27,2	107,4 -50,3	78,4 -5,2
49	Sächsische Schweiz- Osterzgebirge 2	2005	597	9,5	388	178	182
		2009	808	13,4	580	325	199
		2012	722	12,3	517	204	184
	Veränderung in % bzw. in %-Punkten	2009 zu 2005 2012 zu 2009	35,3 -10,6	3,9 -1,1	49,5 -10,9	82,6 -37,2	9,3 -7,5
50	Sächsische Schweiz- Osterzgebirge 3	2005	1 161	15,0	847	453	257
		2009	1 068	14,1	814	335	204
		2012	1 255	16,8	959	368	249
	Veränderung in % bzw. in %-Punkten	2009 zu 2005 2012 zu 2009	-8,0 17,5	-0,9 2,7	-3,9 17,8	-26,0 9,9	-20,6 22,1
51	Sächsische Schweiz- Osterzgebirge 4	2005	767	12,1	573	236	154
		2009	755	12,6	554	187	168
		2012	752	13,1	594	195	139
	Veränderung in % bzw. in %-Punkten	2009 zu 2005 2012 zu 2009	-1,6 -0,4	0,6 0,5	-3,3 7,2	-20,8 4,3	9,1 -17,3
52	Bautzen 1	2005	783	10,7	590	307	168
		2009	774	11,2	537	191	210
		2012	801	12,0	520	181	250
	Veränderung in % bzw. in %-Punkten	2009 zu 2005 2012 zu 2009	-1,1 3,5	0,5 0,8	-9,0 -3,2	-37,8 -5,2	25,0 19,0
53	Bautzen 2	2005	962	14,4	658	184	259
		2009	1 141	17,9	853	279	260
		2012	1 161	18,7	873	246	274
	Veränderung in % bzw. in %-Punkten	2009 zu 2005 2012 zu 2009	18,6 1,8	3,5 0,8	29,6 2,3	51,6 -11,8	0,4 5,4
54	Bautzen 3	2005	801	11,2	540	183	226
		2009	963	14,0	727	281	207
		2012	955	14,2	706	235	206
	Veränderung in % bzw. in %-Punkten	2009 zu 2005 2012 zu 2009	20,2 -0,8	2,8 0,2	34,6 -2,9	53,6 -16,4	-8,4 -0,5
55	Bautzen 4	2005	1 142	17,0	890	481	188
		2009	1 042	17,0	829	350	174
		2012	993	17,0	765	279	196
	Veränderung in % bzw. in %-Punkten	2009 zu 2005 2012 zu 2009	-8,8 -4,7	0,0 0,1	-6,9 -7,7	-27,2 -20,3	-7,4 12,6

1) ohne Mehrfachzählungen, weiteres siehe Definitionen und Erläuterungen ab Seite 256

Noch: 30. Empfänger von Leistungen nach dem 5. bis 9. Kapitel SGB XII 2005, 2009 und 2012  
jeweils im Laufe des Berichtsjahres nach der Hilfeart

Wk-Nr.	Landtagswahlkreis Land		Ins- gesamt <sup>1)</sup>	Je 1 000 Einwohner	Darunter		
					Eingliederungshilfe für behinderte Menschen		Hilfe zur Pflege
					zusammen	darunter im Alter unter 18 Jahren	
56	Bautzen 5	2005	1 048	15,8	823	368	142
		2009	1 027	16,1	778	309	180
		2012	1 170	18,7	874	363	207
		Veränderung in % bzw. in %-Punkten	2009 zu 2005 2012 zu 2009	-2,0 13,9	0,2 2,6	-5,5 12,3	-16,0 17,5
57	Görlitz 1	2005	1 412	16,8	1 019	505	263
		2009	1 412	18,0	1 063	444	311
		2012	1 509	20,2	1 179	472	317
		Veränderung in % bzw. in %-Punkten	2009 zu 2005 2012 zu 2009	- 6,9	1,2 2,2	4,3 10,9	-12,1 6,3
58	Görlitz 2	2005	1 757	24,6	1 176	744	342
		2009	1 535	22,2	1 066	555	339
		2012	1 687	25,0	1 238	700	356
		Veränderung in % bzw. in %-Punkten	2009 zu 2005 2012 zu 2009	-12,6 9,9	-2,4 2,8	-9,4 16,1	-25,4 26,1
59	Görlitz 3	2005	1 476	19,9	1 118	288	296
		2009	1 719	24,6	1 331	390	363
		2012	1 677	25,2	1 326	289	325
		Veränderung in % bzw. in %-Punkten	2009 zu 2005 2012 zu 2009	16,5 -2,4	4,8 0,6	19,1 -0,4	35,4 -25,9
60	Görlitz 4	2005	1 058	15,0	773	277	229
		2009	1 249	19,0	908	345	316
		2012	1 195	18,9	805	204	367
		Veränderung in % bzw. in %-Punkten	2009 zu 2005 2012 zu 2009	18,1 -4,3	4,0 -0,0	17,5 -11,3	24,5 -40,9
	<b>Sachsen</b>	<b>2005</b>	<b>56 236</b>	<b>13,1</b>	<b>37 188</b>	<b>15 533</b>	<b>13 470</b>
		<b>2009</b>	<b>63 926</b>	<b>15,3</b>	<b>42 776</b>	<b>17 423</b>	<b>15 603</b>
		<b>2012</b>	<b>69 146</b>	<b>16,7</b>	<b>47 514</b>	<b>19 365</b>	<b>16 768</b>
		<b>Veränderung in % bzw. in %-Punkten</b>	<b>2009 zu 2005 2012 zu 2009</b>	<b>13,7 8,2</b>	<b>2,2 1,4</b>	<b>15,0 11,1</b>	<b>12,2 11,1</b>

1) ohne Mehrfachzählungen, weiteres siehe Definitionen und Erläuterungen ab Seite 256

### 31. Wohngeldempfänger, Art der Wohngeldgewährung und durchschnittliches monatliches Wohngeld jeweils am 31. Dezember 2005, 2009 und 2012

Wk-Nr.	Landtagswahlkreis Land	Wohngeldempfänger				Durchschnittliches monatliches Wohngeld in €	
		ins- gesamt <sup>1)</sup>	je 1 000 Ein- wohner	davon			
				Miet- zuschuss	Lasten- zuschuss		
01	Vogtland 1	2005	1 608	23,3	1 534	74	76
		2009	1 683	25,3	1 601	82	94
		2012	1 259	19,2	1 219	40	82
	Veränderung in % bzw. in %-Punkten	2009 zu 2005	4,7	2,0	4,4	10,8	22,4
		2012 zu 2009	-25,2	-6,1	-23,9	-51,2	-12,1
02	Vogtland 2	2005	881	13,4	652	229	87
		2009	808	13,0	636	172	102
		2012	613	10,3	516	97	90
	Veränderung in % bzw. in %-Punkten	2009 zu 2005	-8,3	-0,4	-2,5	-24,9	16,6
		2012 zu 2009	-24,1	-2,8	-18,9	-43,6	-11,6
03	Vogtland 3	2005	948	15,2	789	159	84
		2009	1 142	19,3	986	156	105
		2012	885	15,5	794	91	95
	Veränderung in % bzw. in %-Punkten	2009 zu 2005	20,5	4,1	25,0	-1,9	26,0
		2012 zu 2009	-22,5	-3,8	-19,5	-41,7	-9,9
04	Vogtland 4	2005	962	15,2	800	162	86
		2009	1 004	16,9	865	139	97
		2012	693	12,1	609	84	91
	Veränderung in % bzw. in %-Punkten	2009 zu 2005	4,4	1,7	8,1	-14,2	12,9
		2012 zu 2009	-31,0	-4,7	-29,6	-39,6	-5,8
05	Zwickau 1	2005	1 011	15,2	787	224	92
		2009	1 073	16,9	895	178	108
		2012	757	12,3	662	95	95
	Veränderung in % bzw. in %-Punkten	2009 zu 2005	6,1	1,6	13,7	-20,5	17,1
		2012 zu 2009	-29,5	-4,6	-26,0	-46,6	-12,1
06-07	Zwickau 2-3	2005	3 306	20,7	2 961	345	81
		2009	3 683	24,0	3 381	302	105
		2012	2 824	18,9	2 653	171	94
	Veränderung in % bzw. in %-Punkten	2009 zu 2005	11,4	3,4	14,2	-12,5	28,9
		2012 zu 2009	-23,3	-5,1	-21,5	-43,4	-10,5
08	Zwickau 4	2005	1 707	23,8	1 513	194	90
		2009	1 691	24,9	1 522	169	111
		2012	1 204	18,2	1 105	99	92
	Veränderung in % bzw. in %-Punkten	2009 zu 2005	-0,9	1,1	0,6	-12,9	22,8
		2012 zu 2009	-28,8	-6,6	-27,4	-41,4	-16,8
09	Zwickau 5	2005	1 195	19,1	1 049	146	85
		2009	1 198	20,0	1 083	115	103
		2012	975	16,7	896	79	99
	Veränderung in % bzw. in %-Punkten	2009 zu 2005	0,3	0,9	3,2	-21,2	20,9
		2012 zu 2009	-18,6	-3,2	-17,3	-31,3	-4,5

1) ohne wohngeldrechtliche Teilhaushalte, weiteres siehe Definitionen und Erläuterungen ab Seite 256

Noch: 31. Wohngeldempfänger, Art der Wohngeldgewährung und durchschnittliches monatliches Wohngeld jeweils am 31. Dezember 2005, 2009 und 2012

Wk-Nr.	Landtagswahlkreis Land		Wohngeldempfänger				Durchschnittliches monatliches Wohngeld in €	
			ins- gesamt <sup>1)</sup>	je 1 000 Ein- wohner	davon			
					Miet- zuschuss	Lasten- zuschuss		
10-12	Chemnitz 1-3	2005	5 138	20,8	4 980	158	82	
		2009	5 576	22,9	5 419	157	101	
		2012	4 495	18,4	4 410	85	96	
	Veränderung in % bzw. in %-Punkten		2009 zu 2005	8,5	2,1	8,8	-0,6	23,6
			2012 zu 2009	-19,4	-4,5	-18,6	-45,9	-5,2
13	Erzgebirge 1	2005	1 273	15,8	1 077	196	88	
		2009	1 141	15,0	975	166	104	
		2012	943	12,8	836	107	102	
	Veränderung in % bzw. in %-Punkten		2009 zu 2005	-10,4	-0,9	-9,5	-15,3	18,2
			2012 zu 2009	-17,4	-2,2	-14,3	-35,5	-2,6
14	Erzgebirge 2	2005	1 178	17,6	998	180	85	
		2009	1 254	19,8	1 099	155	105	
		2012	993	16,2	894	99	95	
	Veränderung in % bzw. in %-Punkten		2009 zu 2005	6,5	2,1	10,1	-13,9	22,4
			2012 zu 2009	-20,8	-3,6	-18,7	-36,1	-9,6
15	Erzgebirge 3	2005	1 289	16,0	1 072	217	85	
		2009	1 381	18,1	1 183	198	101	
		2012	1 072	14,5	950	122	90	
	Veränderung in % bzw. in %-Punkten		2009 zu 2005	7,1	2,1	10,4	-8,8	19,5
			2012 zu 2009	-22,4	-3,6	-19,7	-38,4	-11,2
16	Erzgebirge 4	2005	1 541	19,2	1 198	343	89	
		2009	1 334	17,5	1 102	232	106	
		2012	1 052	14,2	897	155	97	
	Veränderung in % bzw. in %-Punkten		2009 zu 2005	-13,4	-1,7	-8,0	-32,4	18,2
			2012 zu 2009	-21,1	-3,3	-18,6	-33,2	-8,2
17	Erzgebirge 5	2005	1 437	16,9	1 097	340	83	
		2009	1 418	17,7	1 135	283	107	
		2012	1 105	14,3	900	205	97	
	Veränderung in % bzw. in %-Punkten		2009 zu 2005	-1,3	0,8	3,5	-16,8	29,7
			2012 zu 2009	-22,1	-3,4	-20,7	-27,6	-9,3
18	Mittelsachsen 1	2005	1 260	18,6	1 033	227	89	
		2009	1 252	19,5	1 081	171	107	
		2012	991	16,1	872	119	98	
	Veränderung in % bzw. in %-Punkten		2009 zu 2005	-0,6	0,9	4,6	-24,7	20,8
			2012 zu 2009	-20,8	-3,4	-19,3	-30,4	-8,5
19	Mittelsachsen 2	2005	1 533	19,9	1 379	154	88	
		2009	1 621	21,8	1 477	144	106	
		2012	1 227	16,7	1 140	87	99	
	Veränderung in % bzw. in %-Punkten		2009 zu 2005	5,7	1,9	7,1	-6,5	20,5
			2012 zu 2009	-24,3	-5,1	-22,8	-39,6	-6,7

1) ohne wohngeldrechtliche Teilhaushalte, weiteres siehe Definitionen und Erläuterungen ab Seite 256

Noch: 31. Wohngeldempfänger, Art der Wohngeldgewährung und durchschnittliches monatliches Wohngeld jeweils am 31. Dezember 2005, 2009 und 2012

Wk-Nr.	Landtagswahlkreis Land		Wohngeldempfänger				Durchschnittliches monatliches Wohngeld in €	
			ins- gesamt <sup>1)</sup>	je 1 000 Ein- wohner	davon			
					Miet- zuschuss	Lasten- zuschuss		
20	Mittelsachsen 3	2005	969	14,1	831	138	83	
		2009	1 018	15,6	888	130	103	
		2012	835	13,2	758	77	90	
		Veränderung in % bzw. in %-Punkten	2009 zu 2005	5,1	1,5	6,9	-5,8	24,7
		2012 zu 2009	-18,0	-2,4	-14,6	-40,8	-12,8	
21	Mittelsachsen 4	2005	1 205	16,6	1 028	177	83	
		2009	1 322	19,3	1 194	128	99	
		2012	1 048	15,8	958	90	88	
		Veränderung in % bzw. in %-Punkten	2009 zu 2005	9,7	2,6	16,1	-27,7	19,9
		2012 zu 2009	-20,7	-3,4	-19,8	-29,7	-11,8	
22	Mittelsachsen 5	2005	890	14,2	714	176	83	
		2009	887	14,9	739	148	106	
		2012	679	11,8	593	86	96	
		Veränderung in % bzw. in %-Punkten	2009 zu 2005	-0,3	0,7	3,5	-15,9	27,1
		2012 zu 2009	-23,4	-3,1	-19,8	-41,9	-8,6	
23	Leipzig Land 1	2005	975	13,9	814	161	87	
		2009	996	15,0	857	139	109	
		2012	767	12,0	669	98	96	
		Veränderung in % bzw. in %-Punkten	2009 zu 2005	2,2	1,1	5,3	-13,7	26,0
		2012 zu 2009	-23,0	-3,0	-21,9	-29,5	-11,8	
24	Leipzig Land 2	2005	943	13,1	830	113	85	
		2009	887	12,5	795	92	104	
		2012	792	11,2	717	75	96	
		Veränderung in % bzw. in %-Punkten	2009 zu 2005	-5,9	-0,6	-4,2	-18,6	22,8
		2012 zu 2009	-10,7	-1,3	-9,8	-18,5	-7,4	
25	Leipzig Land 3	2005	993	13,4	824	169	84	
		2009	1 107	15,6	938	169	110	
		2012	908	13,1	818	90	100	
		Veränderung in % bzw. in %-Punkten	2009 zu 2005	11,5	2,2	13,8	-	31,1
		2012 zu 2009	-18,0	-2,5	-12,8	-46,7	-9,5	
26	Leipzig Land 4	2005	840	13,3	699	141	81	
		2009	997	16,3	869	128	108	
		2012	753	12,6	680	73	101	
		Veränderung in % bzw. in %-Punkten	2009 zu 2005	18,7	3,0	24,3	-9,2	32,6
		2012 zu 2009	-24,5	-3,7	-21,7	-43,0	-6,4	
27-33	Leipzig 1-7	2005	11 396	22,7	11 168	228	82	
		2009	12 380	23,9	12 205	175	106	
		2012	10 353	19,1	10 235	118	98	
		Veränderung in % bzw. in %-Punkten	2009 zu 2005	8,6	1,2	9,3	-23,2	28,9
		2012 zu 2009	-16,4	-4,8	-16,1	-32,6	-6,9	

1) ohne wohngeldrechtliche Teilhaushalte, weiteres siehe Definitionen und Erläuterungen ab Seite 256

Noch: 31. Wohngeldempfänger, Art der Wohngeldgewährung und durchschnittliches monatliches Wohngeld jeweils am 31. Dezember 2005, 2009 und 2012

Wk-Nr.	Landtagswahlkreis Land		Wohngeldempfänger				Durchschnittliches monatliches Wohngeld in €	
			ins- gesamt <sup>1)</sup>	je 1 000 Ein- wohner	davon			
					Miet- zuschuss	Lasten- zuschuss		
34	Nordsachsen 1	2005	1 042	15,6	923	119	83	
		2009	1 185	18,6	1 071	114	110	
		2012	964	15,4	906	58	94	
		Veränderung in % bzw. in %-Punkten	2009 zu 2005	13,7	3,0	16,0	-4,2	33,3
		2012 zu 2009	-18,6	-3,2	-15,4	-49,1	-14,8	
35	Nordsachsen 2	2005	1 041	15,3	865	176	86	
		2009	1 127	17,2	923	204	108	
		2012	933	14,6	811	122	94	
		Veränderung in % bzw. in %-Punkten	2009 zu 2005	8,3	2,0	6,7	15,9	26,5
		2012 zu 2009	-17,2	-2,6	-12,1	-40,2	-13,3	
36	Nordsachsen 3	2005	1 833	21,7	1 417	416	94	
		2009	1 881	23,6	1 570	311	113	
		2012	1 529	20,0	1 331	198	104	
		Veränderung in % bzw. in %-Punkten	2009 zu 2005	2,6	1,9	10,8	-25,2	21,1
		2012 zu 2009	-18,7	-3,6	-15,2	-36,3	-8,6	
37	Meißen 1	2005	1 047	15,9	939	108	79	
		2009	1 210	19,5	1 078	132	99	
		2012	893	14,9	814	79	85	
		Veränderung in % bzw. in %-Punkten	2009 zu 2005	15,6	3,6	14,8	22,2	25,1
		2012 zu 2009	-26,2	-4,6	-24,5	-40,2	-14,5	
38	Meißen 2	2005	1 041	15,0	796	245	91	
		2009	997	15,3	815	182	110	
		2012	742	11,7	624	118	94	
		Veränderung in % bzw. in %-Punkten	2009 zu 2005	-4,2	0,3	2,4	-25,7	20,6
		2012 zu 2009	-25,6	-3,6	-23,4	-35,2	-14,6	
39	Meißen 3	2005	1 212	18,4	1 040	172	87	
		2009	1 325	20,8	1 187	138	105	
		2012	1 038	16,4	948	90	95	
		Veränderung in % bzw. in %-Punkten	2009 zu 2005	9,3	2,4	14,1	-19,8	21,0
		2012 zu 2009	-21,7	-4,4	-20,1	-34,8	-9,8	
40	Meißen 4	2005	1 216	19,1	1 129	87	92	
		2009	1 191	18,8	1 136	55	112	
		2012	912	14,4	867	45	103	
		Veränderung in % bzw. in %-Punkten	2009 zu 2005	-2,1	-0,3	0,6	-36,8	21,8
		2012 zu 2009	-23,4	-4,4	-23,7	-18,2	-8,5	
41-47	Dresden 1-7	2005	11 068	22,4	10 845	223	87	
		2009	9 157	17,7	9 035	122	104	
		2012	8 001	14,9	7 912	89	97	
		Veränderung in % bzw. in %-Punkten	2009 zu 2005	-17,3	-4,6	-16,7	-45,3	18,7
		2012 zu 2009	-12,6	-2,8	-12,4	-27,0	-6,2	

1) ohne wohngeldrechtliche Teilhaushalte, weiteres siehe Definitionen und Erläuterungen ab Seite 256

Noch: 31. Wohngeldempfänger, Art der Wohngeldgewährung und durchschnittliches monatliches Wohngeld jeweils am 31. Dezember 2005, 2009 und 2012

Wk-Nr.	Landtagswahlkreis Land		Wohngeldempfänger				Durchschnittliches monatliches Wohngeld in €	
			ins- gesamt <sup>1)</sup>	je 1 000 Ein- wohner	davon			
					Miet- zuschuss	Lasten- zuschuss		
48	Sächsische Schweiz- Osterzgebirge 1	2005	1 047	17,5	974	73	81	
		2009	1 104	18,5	1 026	78	104	
		2012	904	15,1	844	60	96	
	Veränderung in % bzw. in %-Punkten		2009 zu 2005	5,4	1,1	5,3	6,8	29,0
			2012 zu 2009	-18,1	-3,5	-17,7	-23,1	-8,0
49	Sächsische Schweiz- Osterzgebirge 2	2005	1 070	17,2	794	276	94	
		2009	1 123	18,8	878	245	117	
		2012	888	15,1	706	182	102	
	Veränderung in % bzw. in %-Punkten		2009 zu 2005	5,0	1,6	10,6	-11,2	24,6
			2012 zu 2009	-20,9	-3,6	-19,6	-25,7	-12,8
50	Sächsische Schweiz- Osterzgebirge 3	2005	1 689	21,9	1 566	123	87	
		2009	1 678	22,3	1 572	106	104	
		2012	1 364	18,3	1 310	54	91	
	Veränderung in % bzw. in %-Punkten		2009 zu 2005	-0,7	0,4	0,4	-13,8	20,0
			2012 zu 2009	-18,7	-4,0	-16,7	-49,1	-12,4
51	Sächsische Schweiz- Osterzgebirge 4	2005	1 018	16,2	855	163	88	
		2009	1 074	18,1	930	144	98	
		2012	786	13,8	704	82	84	
	Veränderung in % bzw. in %-Punkten		2009 zu 2005	5,5	2,0	8,8	-11,7	12,0
			2012 zu 2009	-26,8	-4,4	-24,3	-43,1	-14,2
52	Bautzen 1	2005	898	12,3	715	183	85	
		2009	1 017	14,8	826	191	98	
		2012	796	12,0	672	124	88	
	Veränderung in % bzw. in %-Punkten		2009 zu 2005	13,3	2,4	15,5	4,4	16,0
			2012 zu 2009	-21,7	-2,8	-18,6	-35,1	-10,3
53	Bautzen 2	2005	1 132	17,0	872	260	95	
		2009	1 279	20,2	1 062	217	114	
		2012	956	15,4	843	113	103	
	Veränderung in % bzw. in %-Punkten		2009 zu 2005	13,0	3,2	21,8	-16,5	20,1
			2012 zu 2009	-25,3	-4,7	-20,6	-47,9	-10,1
54	Bautzen 3	2005	1 098	15,4	884	214	91	
		2009	1 240	18,1	1 049	191	111	
		2012	997	14,8	893	104	98	
	Veränderung in % bzw. in %-Punkten		2009 zu 2005	12,9	2,7	18,7	-10,7	22,6
			2012 zu 2009	-19,6	-3,3	-14,9	-45,5	-11,8
55	Bautzen 4	2005	934	14,1	825	109	79	
		2009	1 160	19,1	1 037	123	100	
		2012	870	15,1	789	81	88	
	Veränderung in % bzw. in %-Punkten		2009 zu 2005	24,2	5,0	25,7	12,8	27,9
			2012 zu 2009	-25,0	-4,1	-23,9	-34,1	-12,5

1) ohne wohngeldrechtliche Teilhaushalte, weiteres siehe Definitionen und Erläuterungen ab Seite 256



Noch: 31. Wohngeldempfänger, Art der Wohngeldgewährung und durchschnittliches monatliches Wohngeld jeweils am 31. Dezember 2005, 2009 und 2012

Wk-Nr.	Landtagswahlkreis Land	Wohngeldempfänger				Durchschnittliches monatliches Wohngeld in €		
		ins- gesamt <sup>1)</sup>	je 1 000 Ein- wohner	davon				
				Miet- zuschuss	Lasten- zuschuss			
56	Bautzen 5	2005	1 159	17,6	1 040	119	84	
		2009	1 194	18,8	1 081	113	101	
		2012	948	15,2	878	70	91	
		Veränderung in % bzw. in %-Punkten	2009 zu 2005	3,0	1,2	3,9	-5,0	20,5
		2012 zu 2009	-20,6	-3,6	-18,8	-38,1	-9,5	
57	Görlitz 1	2005	1 385	16,6	1 043	342	86	
		2009	1 630	21,0	1 292	338	103	
		2012	1 254	17,0	1 016	238	96	
		Veränderung in % bzw. in %-Punkten	2009 zu 2005	17,7	4,4	23,9	-1,2	18,8
		2012 zu 2009	-23,1	-4,0	-21,4	-29,6	-6,2	
58	Görlitz 2	2005	1 556	21,9	1 404	152	77	
		2009	1 796	26,1	1 666	130	101	
		2012	1 478	21,9	1 384	94	93	
		Veränderung in % bzw. in %-Punkten	2009 zu 2005	15,4	4,2	18,7	-14,5	30,9
		2012 zu 2009	-17,7	-4,2	-16,9	-27,7	-8,0	
59	Görlitz 3	2005	1 395	18,9	1 036	359	82	
		2009	1 637	23,7	1 316	321	104	
		2012	1 275	19,3	1 061	214	91	
		Veränderung in % bzw. in %-Punkten	2009 zu 2005	17,3	4,8	27,0	-10,6	26,9
		2012 zu 2009	-22,1	-4,4	-19,4	-33,3	-12,3	
60	Görlitz 4	2005	1 355	19,5	1 103	252	76	
		2009	1 456	22,2	1 231	225	97	
		2012	1 156	18,4	1 023	133	84	
		Veränderung in % bzw. in %-Punkten	2009 zu 2005	7,5	2,7	11,6	-10,7	27,2
		2012 zu 2009	-20,6	-3,8	-16,9	-40,9	-12,6	
	<b>Sachsen</b>	<b>2005</b>	<b>79 714</b>	<b>18,7</b>	<b>70 892</b>	<b>8 822</b>	<b>85</b>	
		<b>2009</b>	<b>82 314</b>	<b>19,7</b>	<b>74 706</b>	<b>7 608</b>	<b>105</b>	
		<b>2012</b>	<b>65 907</b>	<b>15,9</b>	<b>61 117</b>	<b>4 790</b>	<b>95</b>	
	<b>Veränderung in % bzw.</b>	<b>2009 zu 2005</b>	<b>3,3</b>	<b>1,1</b>	<b>5,4</b>	<b>-13,8</b>	<b>23,3</b>	
	<b>in %-Punkten</b>	<b>2012 zu 2009</b>	<b>-19,9</b>	<b>-3,8</b>	<b>-18,2</b>	<b>-37,0</b>	<b>-8,9</b>	

1) ohne wohngeldrechtliche Teilhaushalte, weiteres siehe Definitionen und Erläuterungen ab Seite 256

**32. Wohngebäude und darin befindliche Wohnungen jeweils am 31. Dezember 2004, 2009 und 2012<sup>1)</sup>**

Wk-Nr.	Landtagswahlkreis Land		Wohngebäude			Wohnungen		Wohnfläche	
			ins- gesamt	mit ... Wohnungen		ins- gesamt	je 1 000 Einwohner	1 000 m <sup>2</sup>	je Woh- nung in m <sup>2</sup>
				1 und 2	3 und mehr				
01	Vogtland 1	2004	10 526	6 074	4 452	43 325	624	2 725	62,9
		2009	10 554	6 283	4 271	41 737	628	2 654	63,6
		2012	10 705	6 682	4 023	41 050	627	2 840	69,2
		Veränderung in % 2009 zu 2004	0,3	3,4	-4,1	-3,7	0,7	-2,6	1,1
		2012 zu 2009	1,4	6,4	-5,8	-1,6	-0,3	7,0	8,8
02	Vogtland 2	2004	17 528	14 699	2 829	33 838	510	2 459	72,7
		2009	17 721	14 902	2 819	33 970	548	2 493	73,4
		2012	17 569	15 084	2 485	32 170	539	2 583	80,3
		Veränderung in % 2009 zu 2004	1,1	1,4	-0,4	0,4	7,3	1,4	1,0
		2012 zu 2009	-0,9	1,2	-11,8	-5,3	-1,6	3,6	9,4
03	Vogtland 3	2004	14 245	10 702	3 543	33 669	532	2 399	71,3
		2009	14 450	10 913	3 537	33 750	570	2 427	71,9
		2012	14 398	11 349	3 049	31 878	559	2 465	77,3
		Veränderung in % 2009 zu 2004	1,4	2,0	-0,2	0,2	7,2	1,2	0,9
		2012 zu 2009	-0,4	4,0	-13,8	-5,5	-1,9	1,5	7,5
04	Vogtland 4	2004	14 301	10 471	3 830	34 950	545	2 406	68,9
		2009	14 436	10 658	3 778	34 857	585	2 422	69,5
		2012	14 526	11 269	3 257	32 883	575	2 466	75,0
		Veränderung in % 2009 zu 2004	0,9	1,8	-1,4	-0,3	7,4	0,6	0,9
		2012 zu 2009	0,6	5,7	-13,8	-5,7	-1,8	1,8	7,9
05	Zwickau 1	2004	14 813	11 460	3 353	34 065	508	2 423	71,1
		2009	15 116	11 753	3 363	34 434	541	2 472	71,8
		2012	14 958	12 040	2 918	31 858	518	2 500	78,5
		Veränderung in % 2009 zu 2004	2,0	2,6	0,3	1,1	6,5	2,0	0,9
		2012 zu 2009	-1,0	2,4	-13,2	-7,5	-4,3	1,1	9,3
06-07	Zwickau 2-3	2004	27 030	16 890	10 140	94 194	583	6 179	65,6
		2009	27 306	17 438	9 868	91 590	597	6 089	66,5
		2012	27 416	18 107	9 309	87 260	584	6 186	70,9
		Veränderung in % 2009 zu 2004	1,0	3,2	-2,7	-2,8	2,4	-1,5	1,3
		2012 zu 2009	0,4	3,8	-5,7	-4,7	-2,2	1,6	6,6
08	Zwickau 4	2004	15 086	10 926	4 160	38 807	534	2 657	68,5
		2009	15 173	11 098	4 075	38 414	565	2 651	69,0
		2012	15 126	11 427	3 699	36 406	551	2 702	74,2
		Veränderung in % 2009 zu 2004	0,6	1,6	-2,0	-1,0	5,7	-0,2	0,8
		2012 zu 2009	-0,3	3,0	-9,2	-5,2	-2,4	1,9	7,5
09	Zwickau 5	2004	12 510	8 986	3 524	32 793	518	2 275	69,4
		2009	12 739	9 283	3 456	32 301	538	2 272	70,4
		2012	12 903	9 806	3 097	31 188	535	2 356	75,6
		Veränderung in % 2009 zu 2004	1,8	3,3	-1,9	-1,5	3,8	-0,1	1,4
		2012 zu 2009	1,3	5,6	-10,4	-3,4	-0,6	3,7	7,4

1) ohne Wohnheime; alle Angaben beinhalten auch leer stehende Wohnungen; Teilausgliederungen können nicht berücksichtigt werden

Noch: 32. Wohngebäude und darin befindliche Wohnungen jeweils am 31. Dezember 2004, 2009 und 2012<sup>1)</sup>

Wk-Nr.	Landtagswahlkreis Land		Wohngebäude			Wohnungen		Wohnfläche	
			ins- gesamt	mit ... Wohnungen		ins- gesamt	je 1 000 Einwohner	1 000 m <sup>2</sup>	je Woh- nung in m <sup>2</sup>
				1 und 2	3 und mehr				
10-12	Chemnitz 1-3	2004	30 035	15 910	14 125	155 973	628	9 807	62,9
		2009	30 634	16 957	13 677	150 561	619	9 632	64,0
		2012	31 439	18 098	13 341	149 314	612	10 014	67,1
		Veränderung in % 2009 zu 2004	2,0	6,6	-3,2	-3,5	-1,4	-1,8	1,7
		2012 zu 2009	2,6	6,7	-2,5	-0,8	-1,1	4,0	4,8
13	Erzgebirge 1	2004	16 585	11 916	4 669	41 683	512	2 830	67,9
		2009	16 952	12 330	4 622	41 571	545	2 864	68,9
		2012	17 020	12 882	4 138	38 919	528	2 948	75,7
		Veränderung in % 2009 zu 2004	2,2	3,5	-1,0	-0,3	6,5	1,2	1,5
		2012 zu 2009	0,4	4,5	-10,5	-6,4	-3,2	2,9	9,9
14	Erzgebirge 2	2004	11 959	7 949	4 010	34 810	514	2 349	67,5
		2009	12 083	8 118	3 965	34 659	547	2 357	68,0
		2012	12 192	8 658	3 534	33 215	543	2 411	72,6
		Veränderung in % 2009 zu 2004	1,0	2,1	-1,1	-0,4	6,4	0,4	0,8
		2012 zu 2009	0,9	6,7	-10,9	-4,2	-0,8	2,3	6,7
15	Erzgebirge 3	2004	15 235	10 776	4 459	42 559	521	2 861	67,2
		2009	15 502	11 091	4 411	42 317	554	2 874	67,9
		2012	15 432	11 676	3 756	38 829	526	2 830	72,9
		Veränderung in % 2009 zu 2004	1,8	2,9	-1,1	-0,6	6,3	0,4	1,0
		2012 zu 2009	-0,5	5,3	-14,8	-8,2	-5,1	-1,5	7,3
16	Erzgebirge 4	2004	16 025	11 298	4 727	41 346	510	2 852	69,0
		2009	16 277	11 547	4 730	41 612	545	2 894	69,5
		2012	16 263	12 203	4 060	38 494	520	2 850	74,0
		Veränderung in % 2009 zu 2004	1,6	2,2	0,1	0,6	6,9	1,5	0,8
		2012 zu 2009	-0,1	5,7	-14,2	-7,5	-4,6	-1,5	6,4
17	Erzgebirge 5	2004	18 364	14 312	4 052	41 026	476	2 897	70,6
		2009	18 640	14 584	4 056	41 269	515	2 937	71,2
		2012	18 653	15 155	3 498	39 261	509	2 988	76,1
		Veränderung in % 2009 zu 2004	1,5	1,9	0,1	0,6	8,2	1,4	0,8
		2012 zu 2009	0,1	3,9	-13,8	-4,9	-1,1	1,7	6,9
18	Mittelsachsen 1	2004	13 769	10 636	3 133	32 138	467	2 244	69,8
		2009	14 010	10 890	3 120	32 248	501	2 274	70,5
		2012	14 595	11 625	2 970	32 158	522	2 447	76,1
		Veränderung in % 2009 zu 2004	1,8	2,4	-0,4	0,3	7,5	1,3	1,0
		2012 zu 2009	4,2	6,7	-4,8	-0,3	4,1	7,7	8,0
19	Mittelsachsen 2	2004	13 963	10 170	3 793	38 401	493	2 642	68,8
		2009	14 110	10 370	3 740	38 181	513	2 653	69,5
		2012	15 020	11 439	3 581	38 659	526	2 851	73,7
		Veränderung in % 2009 zu 2004	1,1	2,0	-1,4	-0,6	3,9	0,4	1,0
		2012 zu 2009	6,4	10,3	-4,3	1,3	2,6	7,4	6,1

1) ohne Wohnheime; alle Angaben beinhalten auch leer stehende Wohnungen; Teilausgliederungen können nicht berücksichtigt werden

Noch: 32. Wohngebäude und darin befindliche Wohnungen jeweils am 31. Dezember 2004, 2009 und 2012<sup>1)</sup>

Wk-Nr.	Landtagswahlkreis Land		Wohngebäude			Wohnungen		Wohnfläche	
			ins- gesamt	mit ... Wohnungen		ins- gesamt	je 1 000 Einwohner	1 000 m <sup>2</sup>	je Woh- nung in m <sup>2</sup>
				1 und 2	3 und mehr				
20	Mittelsachsen 3	2004	15 322	12 106	3 216	34 765	503	2 455	70,6
		2009	15 573	12 415	3 158	34 466	528	2 465	71,5
		2012	15 701	12 743	2 958	33 891	536	2 605	76,9
		Veränderung in % 2009 zu 2004	1,6	2,6	-1,8	-0,9	4,9	0,4	1,3
		2012 zu 2009	0,8	2,6	-6,3	-1,7	1,5	5,7	7,5
21	Mittelsachsen 4	2004	15 369	11 459	3 910	38 051	519	2 650	69,7
		2009	15 578	11 739	3 839	37 476	546	2 650	70,7
		2012	15 862	12 365	3 497	36 851	556	2 812	76,3
		Veränderung in % 2009 zu 2004	1,4	2,4	-1,8	-1,5	5,3	-	1,5
		2012 zu 2009	1,8	5,3	-8,9	-1,7	1,9	6,1	7,9
22	Mittelsachsen 5	2004	15 040	11 938	3 102	31 884	503	2 290	71,8
		2009	15 207	12 132	3 075	31 834	536	2 310	72,6
		2012	15 253	12 493	2 760	30 401	530	2 379	78,3
		Veränderung in % 2009 zu 2004	1,1	1,6	-0,9	-0,2	6,4	0,9	1,1
		2012 zu 2009	0,3	3,0	-10,2	-4,5	-1,0	3,0	7,8
23	Leipzig Land 1	2004	14 832	11 459	3 373	36 508	512	2 547	69,8
		2009	15 057	11 761	3 296	36 073	543	2 553	70,8
		2012	15 255	12 097	3 158	35 278	553	2 653	75,2
		Veränderung in % 2009 zu 2004	1,5	2,6	-2,3	-1,2	6,2	0,2	1,4
		2012 zu 2009	1,3	2,9	-4,2	-2,2	1,8	3,9	6,3
24	Leipzig Land 2	2004	15 223	11 839	3 384	35 626	494	2 646	74,3
		2009	15 764	12 380	3 384	36 159	508	2 734	75,6
		2012	16 540	13 233	3 307	36 682	519	3 001	81,8
		Veränderung in % 2009 zu 2004	3,6	4,6	-	1,5	2,8	3,3	1,8
		2012 zu 2009	4,9	6,9	-2,3	1,4	2,1	9,8	8,2
25	Leipzig Land 3	2004	18 512	16 054	2 458	34 510	463	2 713	78,6
		2009	18 989	16 558	2 431	34 673	488	2 769	79,9
		2012	19 405	17 050	2 355	34 468	497	2 959	85,9
		Veränderung in % 2009 zu 2004	2,6	3,1	-1,1	0,5	5,5	2,1	1,6
		2012 zu 2009	2,2	3,0	-3,1	-0,6	1,9	6,9	7,5
26	Leipzig Land 4	2004	14 577	12 291	2 286	29 169	458	2 219	76,1
		2009	15 009	12 734	2 275	29 546	483	2 279	77,1
		2012	16 125	13 763	2 362	30 772	515	2 586	84,0
		Veränderung in % 2009 zu 2004	3,0	3,6	-0,5	1,3	5,4	2,7	1,4
		2012 zu 2009	7,4	8,1	3,8	4,1	6,6	13,5	9,0
27-33	Leipzig 1-7	2004	53 960	26 239	27 721	312 654	627	20 570	65,8
		2009	55 624	28 245	27 379	311 627	601	20 754	66,6
		2012	58 331	30 978	27 353	318 095	586	22 037	69,3
		Veränderung in % 2009 zu 2004	3,1	7,6	-1,2	-0,3	-4,2	0,9	1,2
		2012 zu 2009	4,9	9,7	-0,1	2,1	-2,4	6,2	4,0

1) ohne Wohnheime; alle Angaben beinhalten auch leer stehende Wohnungen; Teilausgliederungen können nicht berücksichtigt werden

Noch: 32. Wohngebäude und darin befindliche Wohnungen jeweils am 31. Dezember 2004, 2009 und 2012<sup>1)</sup>

Wk-Nr.	Landtagswahlkreis Land		Wohngebäude			Wohnungen		Wohnfläche	
			ins- gesamt	mit ... Wohnungen		ins- gesamt	je 1 000 Einwohner	1 000 m <sup>2</sup>	je Woh- nung in m <sup>2</sup>
				1 und 2	3 und mehr				
34	Nordsachsen 1	2004	13 902	11 098	2 804	33 042	491	2 393	72,4
		2009	14 293	11 517	2 776	33 181	522	2 437	73,4
		2012	14 711	12 128	2 583	32 227	516	2 570	79,7
		Veränderung in % 2009 zu 2004	2,8	3,8	-1,0	0,4	6,3	1,8	1,4
		2012 zu 2009	2,9	5,3	-7,0	-2,9	-1,0	5,5	8,6
35	Nordsachsen 2	2004	15 278	12 717	2 561	31 989	464	2 395	74,9
		2009	15 670	13 160	2 510	31 967	489	2 434	76,1
		2012	17 030	14 502	2 528	33 511	526	2 764	82,5
		Veränderung in % 2009 zu 2004	2,6	3,5	-2,0	-0,1	5,4	1,6	1,7
		2012 zu 2009	8,7	10,2	0,7	4,8	7,5	13,6	8,3
36	Nordsachsen 3	2004	19 896	16 734	3 162	40 687	476	3 117	76,6
		2009	20 201	17 078	3 123	40 493	508	3 141	77,6
		2012	20 331	17 418	2 913	39 063	510	3 227	82,6
		Veränderung in % 2009 zu 2004	1,5	2,1	-1,2	-0,5	6,6	0,7	1,2
		2012 zu 2009	0,6	2,0	-6,7	-3,5	0,4	2,7	6,5
37	Meißen 1	2004	12 703	9 663	3 040	33 783	505	2 361	69,9
		2009	12 918	9 917	3 001	33 552	540	2 372	70,7
		2012	12 976	10 136	2 840	32 815	547	2 472	75,3
		Veränderung in % 2009 zu 2004	1,7	2,6	-1,3	-0,7	6,7	0,5	1,2
		2012 zu 2009	0,4	2,2	-5,4	-2,2	1,4	4,2	6,5
38	Meißen 2	2004	16 024	13 793	2 231	32 276	461	2 465	76,4
		2009	16 393	14 157	2 236	32 589	500	2 519	77,3
		2012	16 351	14 131	2 220	31 632	500	2 633	83,3
		Veränderung in % 2009 zu 2004	2,3	2,6	0,2	1,0	8,5	2,2	1,2
		2012 zu 2009	-0,3	-0,2	-0,7	-2,9	0,1	4,5	7,7
39	Meißen 3	2004	13 540	10 158	3 382	33 950	512	2 398	70,6
		2009	13 887	10 536	3 351	34 154	535	2 447	71,7
		2012	14 484	11 369	3 115	33 720	532	2 622	77,8
		Veränderung in % 2009 zu 2004	2,6	3,7	-0,9	0,6	4,4	2,1	1,5
		2012 zu 2009	4,3	7,9	-7,0	-1,3	-0,5	7,2	8,5
40	Meißen 4	2004	11 382	8 431	2 951	30 209	476	2 192	72,6
		2009	11 927	8 964	2 963	30 935	489	2 295	74,2
		2012	12 859	9 903	2 956	31 621	500	2 551	80,7
		Veränderung in % 2009 zu 2004	4,8	6,3	0,4	2,4	2,6	4,7	2,2
		2012 zu 2009	7,8	10,5	-0,2	2,2	2,3	11,2	8,8
41-47	Dresden 1-7	2004	51 997	26 675	25 322	282 797	580	18 292	64,7
		2009	53 758	28 593	25 165	281 579	545	18 502	65,7
		2012	56 043	30 696	25 347	285 359	532	19 757	69,2
		Veränderung in % 2009 zu 2004	3,4	7,2	-0,6	-0,4	-6,1	1,1	1,6
		2012 zu 2009	4,3	7,4	0,7	1,3	-2,4	6,8	5,4

1) ohne Wohnheime; alle Angaben beinhalten auch leer stehende Wohnungen; Teilausgliederungen können nicht berücksichtigt werden

Noch: 32. Wohngebäude und darin befindliche Wohnungen jeweils am 31. Dezember 2004, 2009 und 2012<sup>1)</sup>

Wk-Nr.	Landtagswahlkreis Land		Wohngebäude			Wohnungen		Wohnfläche	
			ins- gesamt	mit ... Wohnungen		ins- gesamt	je 1 000 Einwohner	1 000 m <sup>2</sup>	je Woh- nung in m <sup>2</sup>
				1 und 2	3 und mehr				
48	Sächsische Schweiz- Osterzgebirge 1	2004	10 593	7 656	2 937	28 332	472	1 960	69,2
		2009	11 061	8 129	2 932	28 754	483	2 026	70,4
		2012	12 148	9 300	2 848	30 205	503	2 309	76,4
		Veränderung in % 2009 zu 2004	4,4	6,2	-0,2	1,5	2,3	3,3	1,8
		2012 zu 2009	9,8	14,4	-2,9	5,0	4,2	14,0	8,5
49	Sächsische Schweiz- Osterzgebirge 2	2004	14 120	11 619	2 501	27 898	444	2 072	74,3
		2009	14 485	11 984	2 501	28 220	472	2 123	75,2
		2012	15 369	13 030	2 339	28 794	491	2 385	82,8
		Veränderung in % 2009 zu 2004	2,6	3,1	-	1,2	6,3	2,4	1,3
		2012 zu 2009	6,1	8,7	-6,5	2,0	4,1	12,4	10,1
50	Sächsische Schweiz- Osterzgebirge 3	2004	12 830	8 769	4 061	41 636	538	2 776	66,7
		2009	13 182	9 137	4 045	41 478	551	2 803	67,6
		2012	13 597	9 787	3 810	40 360	540	2 931	72,6
		Veränderung in % 2009 zu 2004	2,7	4,2	-0,4	-0,4	2,4	1,0	1,4
		2012 zu 2009	3,1	7,1	-5,8	-2,7	-1,9	4,6	7,5
51	Sächsische Schweiz- Osterzgebirge 4	2004	14 902	12 067	2 835	31 329	489	2 294	73,2
		2009	15 128	12 319	2 809	31 312	529	2 316	74,0
		2012	15 198	12 633	2 565	29 828	522	2 384	79,9
		Veränderung in % 2009 zu 2004	1,5	2,1	-0,9	-0,1	8,1	1,0	1,0
		2012 zu 2009	0,5	2,5	-8,7	-4,7	-1,3	2,9	8,0
52	Bautzen 1	2004	18 048	15 648	2 400	33 809	459	2 569	76,0
		2009	18 364	15 959	2 405	34 112	495	2 614	76,6
		2012	18 518	16 414	2 104	32 310	486	2 699	83,5
		Veränderung in % 2009 zu 2004	1,8	2,0	0,2	0,9	7,9	1,8	0,8
		2012 zu 2009	0,8	2,9	-12,5	-5,3	-2,0	3,2	9,0
53	Bautzen 2	2004	14 714	12 534	2 180	29 011	432	2 225	76,7
		2009	14 956	12 793	2 163	29 078	458	2 252	77,5
		2012	15 326	13 278	2 048	28 528	460	2 402	84,2
		Veränderung in % 2009 zu 2004	1,6	2,1	-0,8	0,2	6,2	1,2	1,0
		2012 zu 2009	2,5	3,8	-5,3	-1,9	0,3	6,7	8,7
54	Bautzen 3	2004	16 820	14 462	2 358	33 236	463	2 501	75,2
		2009	17 290	14 918	2 372	33 760	493	2 572	76,2
		2012	17 902	15 638	2 264	33 161	493	2 767	83,4
		Veränderung in % 2009 zu 2004	2,8	3,2	0,6	1,6	6,4	2,8	1,2
		2012 zu 2009	3,5	4,8	-4,6	-1,8	-	7,6	9,5
55	Bautzen 4	2004	11 615	8 901	2 714	34 840	514	2 413	69,3
		2009	11 624	9 156	2 468	31 031	511	2 218	71,5
		2012	11 570	9 379	2 191	30 745	532	2 353	76,5
		Veränderung in % 2009 zu 2004	0,1	2,9	-9,1	-10,9	-0,4	-8,1	3,2
		2012 zu 2009	-0,5	2,4	-11,2	-0,9	4,1	6,1	7,1

1) ohne Wohnheime; alle Angaben beinhalten auch leer stehende Wohnungen; Teilausgliederungen können nicht berücksichtigt werden

Noch: 32. Wohngebäude und darin befindliche Wohnungen jeweils am 31. Dezember 2004, 2009 und 2012<sup>1)</sup>

Wk-Nr.	Landtagswahlkreis Land		Wohngebäude			Wohnungen		Wohnfläche	
			ins- gesamt	mit ... Wohnungen		ins- gesamt	je 1 000 Einwohner	1 000 m <sup>2</sup>	je Woh- nung in m <sup>2</sup>
				1 und 2	3 und mehr				
56	Bautzen 5	2004	12 461	9 625	2 836	32 269	486	2 406	74,6
		2009	12 671	9 854	2 817	32 103	505	2 419	75,3
		2012	12 933	10 222	2 711	31 811	511	2 492	78,3
		Veränderung in % 2009 zu 2004	1,7	2,4	-0,7	-0,5	3,9	0,5	1,1
		2012 zu 2009	2,1	3,7	-3,8	-0,9	1,2	3,0	4,0
57	Görlitz 1	2004	20 233	17 598	2 635	39 779	469	3 067	77,1
		2009	20 366	17 854	2 512	38 099	490	3 001	78,8
		2012	20 291	17 986	2 305	37 365	505	3 117	83,4
		Veränderung in % 2009 zu 2004	0,7	1,5	-4,7	-4,2	4,6	-2,1	2,2
		2012 zu 2009	-0,4	0,7	-8,2	-1,9	3,1	3,8	5,9
58	Görlitz 2	2004	11 627	7 364	4 263	44 036	615	3 076	69,9
		2009	11 715	7 548	4 167	43 165	628	3 043	70,5
		2012	11 862	7 955	3 907	41 289	613	3 083	74,7
		Veränderung in % 2009 zu 2004	0,8	2,5	-2,3	-2,0	2,2	-1,1	0,9
		2012 zu 2009	1,3	5,4	-6,2	-4,3	-2,5	1,3	5,9
59	Görlitz 3	2004	18 321	15 465	2 856	36 411	485	2 698	74,1
		2009	18 385	15 532	2 853	36 422	527	2 707	74,3
		2012	18 601	16 070	2 531	34 890	528	2 831	81,1
		Veränderung in % 2009 zu 2004	0,3	0,4	-0,1	-	8,6	0,3	0,3
		2012 zu 2009	1,2	3,5	-11,3	-4,2	0,2	4,5	9,1
60	Görlitz 4	2004	15 630	11 612	4 018	37 827	533	2 695	71,3
		2009	15 669	11 701	3 968	37 542	573	2 685	71,5
		2012	16 050	12 462	3 588	36 698	584	2 822	76,9
		Veränderung in % 2009 zu 2004	0,2	0,8	-1,2	-0,8	7,5	-0,4	0,4
		2012 zu 2009	2,4	6,5	-9,6	-2,2	1,9	5,1	7,5
	<b>Sachsen</b>	<b>2004</b>	<b>771 445</b>	<b>559 149</b>	<b>212 296</b>	<b>2 295 890</b>	<b>534</b>	<b>158 464</b>	<b>69,0</b>
		<b>2009</b>	<b>786 447</b>	<b>576 985</b>	<b>209 462</b>	<b>2 278 851</b>	<b>547</b>	<b>159 406</b>	<b>70,0</b>
		<b>2012</b>	<b>804 837</b>	<b>606 659</b>	<b>198 178</b>	<b>2 245 912</b>	<b>544</b>	<b>167 639</b>	<b>74,6</b>
		<b>Veränderung in % 2009 zu 2004</b>	<b>1,9</b>	<b>3,2</b>	<b>-1,3</b>	<b>-0,7</b>	<b>2,3</b>	<b>0,6</b>	<b>1,3</b>
		<b>2012 zu 2009</b>	<b>2,3</b>	<b>5,1</b>	<b>-5,4</b>	<b>-1,4</b>	<b>-0,6</b>	<b>5,2</b>	<b>6,7</b>

1) ohne Wohnheime; alle Angaben beinhalten auch leer stehende Wohnungen; Teilausgliederungen können nicht berücksichtigt werden





## Ergebnisse der Landtags-, Bundestags-, Europa- und Kommunalwahlen 1994, 1995, 1998, 1999, 2002, 2004, 2005, 2008, 2009 und 2013 nach Landtagswahlkreisen

Im Folgenden sind die Ergebnisse aller der Europa- und Kommunalwahlen 2014 vorangegangenen Wahlen im Freistaat Sachsen bis 1994 nach Landtagswahlkreisen dargestellt. Da die endgültigen Wahlergebnisse nach Wahlbezirken vorliegen, sind die Ergebnisse entsprechend der nach Anlage zu § 2 Abs. 1 des Gesetzes über die Wahlen zum Sächsischen Landtag geltenden Landtagswahlkreiseinteilung unter Berücksichtigung des aktuellen Gebietsstandes zum 1. Januar 2014 statistisch ermittelt worden. Im vorliegenden Bericht wurden die Wahlkreise Zwickau 2 und 3, Chemnitz 1 bis 3, Leipzig 1 bis 7 sowie Dresden 1 bis 7 jeweils als eine Summe ausgewiesen.

Für die Landtags- und Bundestagswahlen sind die Ergebnisse der Listen- bzw. Zweitstimmen aufgeführt. Da zu den Kommunalwahlen jeder Wähler mehr als eine Stimme besitzt, wurden der Kennziffer „Abgegebene Stimmen“ die Anzahl der abgegebenen Stimmzettel zugrunde gelegt.

Bei den Kommunalwahlen der Jahre 1994 bis 2009 werden die Ergebnisse der Wahlen zu den Kreistagen und zu den Stadträten der Kreisfreien Städte dargestellt. Im Jahr 2008 wird das Ergebnis der stattgefundenen Kreistagswahlen sowie im Jahr 2009 die Ergebnisse der Stadtratswahlen in den drei Kreisfreien Städten Chemnitz, Dresden und Leipzig, ausgewiesen. Die für 1994

dargestellten Daten beinhalten die Wahlergebnisse der Landkreise Vogtlandkreis, Meißen und Kamenz sowie die Nachwahlen in der Gemeinde Uhyst für einen Kreisrat in den Kreistag des Niederschlesischen Oberlausitzkreises und in der ehemaligen Gemeinde Schönfeld-Weißig für zwei Kreisräte in den Kreistag des Landkreises Sächsische Schweiz am 3. Dezember 1995. Diese Wahlen wurden notwendig, da nach dem Urteil des Sächsischen Verfassungsgerichtshofes vom 19. Mai 1994 die Kreiswahlen in den Kreisen Meißen und Kamenz sowie in den Gemeinden Uhyst und Schönfeld-Weißig ausgesetzt wurden. Die Ergebnisse der Kreiswahlen im Elstertal- und Göltzschtalkreis vom 12. Juni 1994 waren durch das Urteil des Sächsischen Verfassungsgerichtshofes vom 10. November 1994 für nichtig erklärt worden.

Die Wahlergebnisse vom 3. Dezember 1995 der Landkreise Vogtlandkreis, Meißen und Kamenz sowie der Gemeinden Uhyst und Schönfeld-Weißig finden in folgenden Landtagswahlkreisen ihren Niederschlag:

- 01 - 04 Vogtland 1 - 4
- 37 - 40 Meißen 1 - 4
- 41 - 47 Dresden 1 - 7
- 48 Sächsische Schweiz-Osterzgebirge 1
- 53 - 55 Bautzen 2 - 4
- 57 Görlitz 1.

### Legende der Parteien

CDU	Christlich Demokratische Union Deutschlands
DIE LINKE	DIE LINKE
SPD	Sozialdemokratische Partei Deutschlands
FDP	Freie Demokratische Partei
GRÜNE	BÜNDNIS 90/DIE GRÜNEN
NPD	Nationaldemokratische Partei Deutschlands

**Abb. 1 Wahlbeteiligung bei der Wahl zum 5. Sächsischen Landtag am 30. August 2009  
im Freistaat Sachsen nach Landtagswahlkreisen**

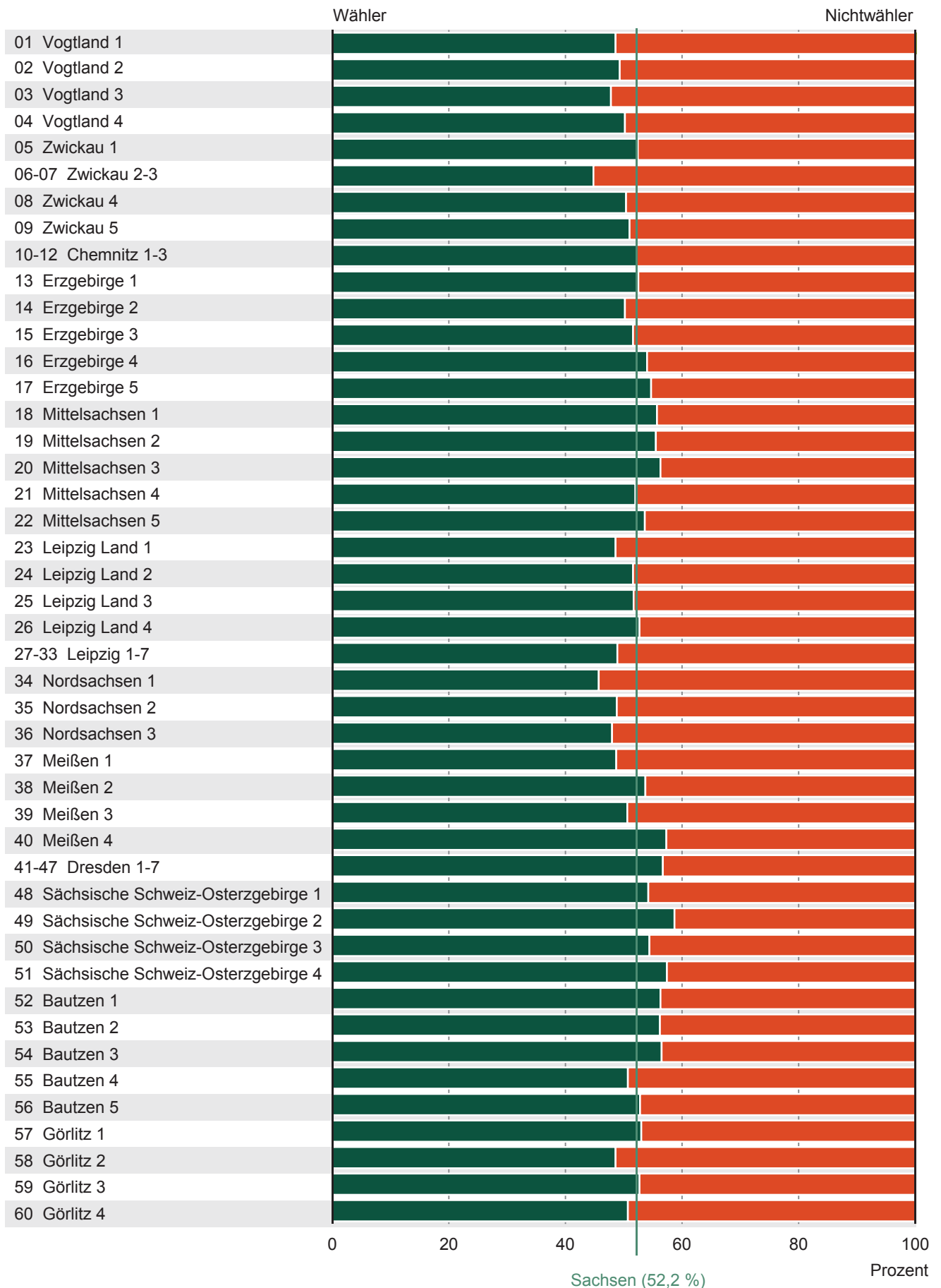

**Abb. 2 Verteilung der gültigen Listenstimmen bei der Wahl zum 5. Sächsischen Landtag am 30. August 2009 im Freistaat Sachsen nach ausgewählten Parteien und Landtagswahlkreisen**

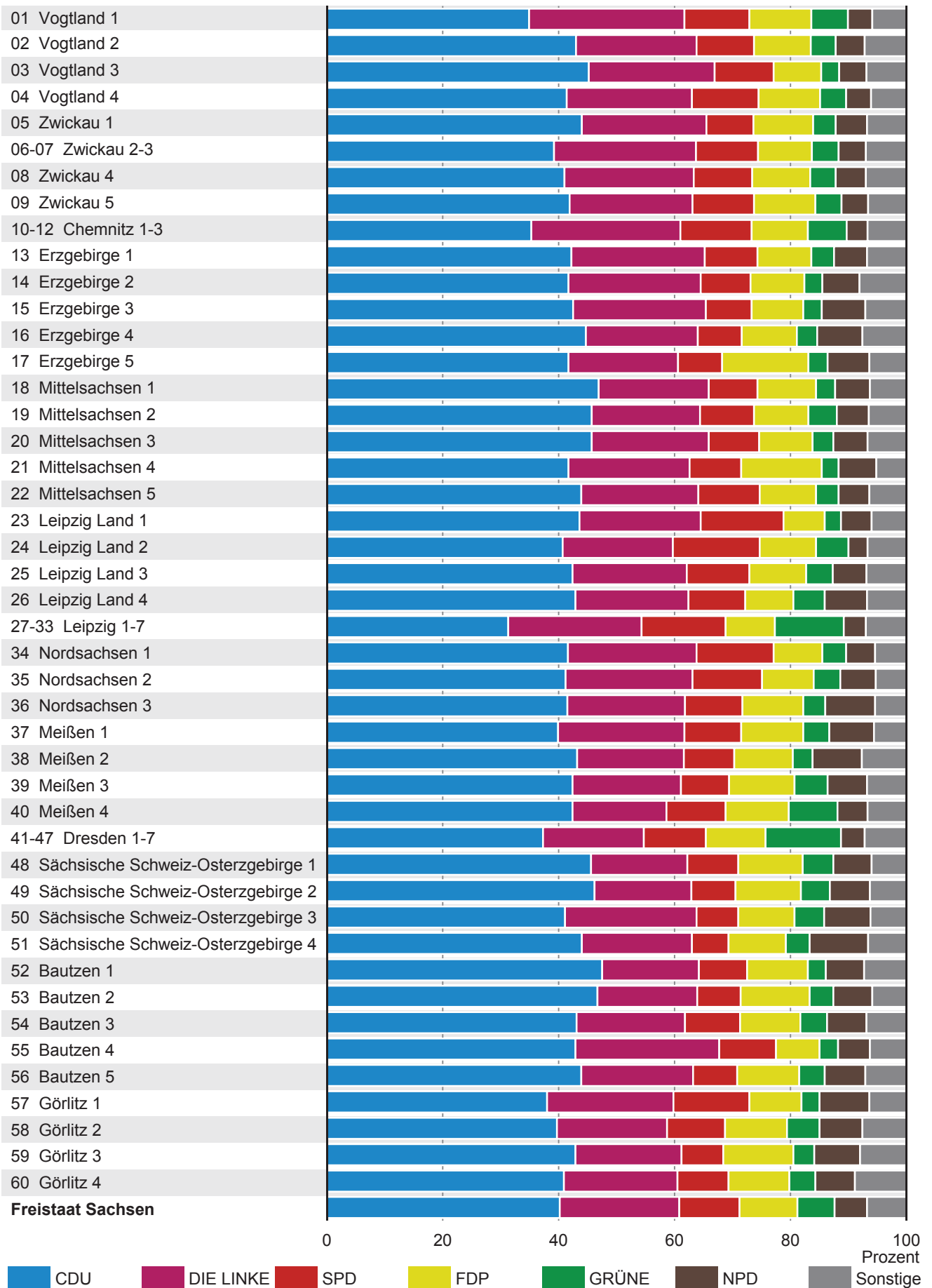

**33. Wahlberechtigte, Wähler, abgegebene Stimmen bei den Wahlen zum Sächsischen Landtag (LW) 1994 bis 2009, zum Deutschen Bundestag (BW) 1994 bis 2013, zum Europäischen Parlament (EW) 1994 bis 2009 sowie zu den Kommunalwahlen (KW) 1994 bis 2009 nach Landtagswahlkreisen**

Wk-Nr.	Landtagswahlkreis Land	Wahl- berechtigte	Wähler	Wahl- beteiligung in %	Abgegebene Stimmen				
					ungültige	gültige			
01	Vogtland 1	<b>LW '09</b>	<b>56 248</b>	<b>27 322</b>	<b>48,6</b>	<b>508</b>	<b>26 814</b>		
		LW '04	58 093	32 174	55,4	682	31 492		
		LW '99	59 122	37 930	64,2	591	37 339		
		LW '94	59 461	32 135	54,0	309	31 826		
		BW '13	54 453	37 079	68,1	555	36 524		
		BW '09	56 482	36 573	64,8	552	36 021		
		BW '05	58 265	43 497	74,7	749	42 748		
		BW '02	58 824	43 274	73,6	575	42 699		
		BW '98	59 194	48 413	81,8	750	47 663		
		BW '94	59 573	41 584	69,8	319	41 265		
		EW '09	56 613	21 380	37,8	623	20 757		
		EW '04	58 293	20 999	36,0	792	20 207		
		EW '99	59 164	28 241	47,7	795	27 446		
		EW '94	59 596	38 770	65,1	1 616	37 154		
		KW '08	57 229	18 422	32,2	689	17 733		
		KW '04	58 218	20 990	36,1	954	20 036		
		KW '99	58 994	28 234	47,9	997	27 237		
		KW '94/'95	59 649	37 653	63,1	1 239	36 414		
		02	Vogtland 2	<b>LW '09</b>	<b>53 932</b>	<b>26 597</b>	<b>49,3</b>	<b>570</b>	<b>26 027</b>
				LW '04	56 124	30 838	54,9	552	30 286
LW '99	57 275			34 911	61,0	490	34 421		
LW '94	56 934			33 100	58,1	468	32 632		
BW '13	50 701			35 410	69,8	540	34 870		
BW '09	54 005			35 229	65,2	633	34 596		
BW '05	55 948			42 651	76,2	766	41 885		
BW '02	56 747			42 434	74,8	675	41 759		
BW '98	57 433			46 693	81,3	862	45 831		
BW '94	56 984			42 772	75,1	428	42 344		
EW '09	54 242			27 005	49,8	1 565	25 440		
EW '04	56 380			27 489	48,8	1 598	25 891		
EW '99	57 427			32 674	56,9	1 304	31 370		
EW '94	57 017			43 034	75,5	2 730	40 304		
KW '08	54 874			26 605	48,5	1 331	25 274		
KW '04	56 245			27 475	48,8	1 290	26 185		
KW '99	57 317			32 608	56,9	1 738	30 870		
KW '95	56 877			28 196	49,6	960	27 236		

Von den gültigen Stimmen entfielen auf ... %								Wk-Nr.	
CDU	DIE LINKE	SPD	FDP	GRÜNE	NPD	Wählervereinigungen	Sonstige		
<b>34,9</b>	<b>26,8</b>	<b>11,2</b>	<b>10,7</b>	<b>6,3</b>	<b>4,2</b>	<b>x</b>	<b>5,9</b>	<b>LW '09</b>	01
35,1	26,8	11,2	7,6	4,4	9,0	x	5,9	LW '04	
51,1	23,2	14,2	1,3	2,5	0,6	x	7,1	LW '99	
55,1	15,4	18,2	3,4	5,0	x	x	2,8	LW '94	
40,1	21,7	17,4	3,0	4,1	3,0	x	10,8	BW '13	
33,3	28,3	15,7	12,1	6,2	3,3	x	1,1	BW '09	
26,0	24,1	27,9	10,3	4,5	4,6	x	2,6	BW '05	
28,9	16,0	37,7	7,9	4,5	0,7	x	4,3	BW '02	
28,4	19,5	31,7	4,6	4,9	1,7	x	9,3	BW '98	
44,3	15,4	27,0	5,8	5,1	x	x	2,4	BW '94	
29,4	24,3	14,1	11,4	7,0	x	x	13,8	EW '09	
31,2	26,9	14,5	6,8	5,1	1,9	x	13,5	EW '04	
38,6	21,8	24,0	2,6	3,2	0,7	x	9,0	EW '99	
37,8	15,3	23,5	4,9	6,5	0,2	x	11,8	EW '94	
28,0	26,4	19,6	12,9	5,1	4,1	1,3	2,7	KW '08	
33,3	28,4	15,3	13,1	4,5	x	x	5,5	KW '04	
36,4	21,9	23,6	6,1	4,6	x	3,1	4,3	KW '99	
38,1	15,9	23,9	7,7	10,9	x	2,8	0,6	KW '94/'95	
<b>43,0</b>	<b>20,8</b>	<b>9,9</b>	<b>9,8</b>	<b>4,3</b>	<b>5,0</b>	<b>x</b>	<b>7,2</b>	<b>LW '09</b>	02
41,3	21,0	10,0	5,9	3,5	10,9	x	7,3	LW '04	
58,8	17,9	12,3	1,2	1,5	0,5	x	7,8	LW '99	
61,4	11,2	17,4	2,3	3,8	x	x	4,0	LW '94	
45,3	18,9	15,2	2,9	3,3	3,5	x	10,9	BW '13	
37,2	24,7	14,3	13,3	5,0	4,1	x	1,4	BW '09	
31,7	21,4	24,0	10,5	3,9	5,2	x	3,3	BW '05	
35,5	13,1	35,4	7,6	3,3	0,8	x	4,4	BW '02	
31,9	16,2	31,6	4,7	3,6	1,0	x	10,9	BW '98	
49,4	11,5	27,1	5,1	3,8	x	x	3,0	BW '94	
36,7	18,5	12,3	10,3	4,3	x	x	17,7	EW '09	
39,2	19,5	12,2	5,6	3,5	6,2	x	13,9	EW '04	
46,7	16,1	22,1	3,0	1,9	0,5	x	9,7	EW '99	
40,8	10,9	23,9	4,9	4,5	0,1	x	14,9	EW '94	
35,7	18,0	11,3	10,3	2,4	3,9	12,1	6,3	KW '08	
38,1	18,9	10,9	6,1	2,8	x	14,3	8,9	KW '04	
37,8	13,5	18,2	6,0	1,5	x	13,6	9,3	KW '99	
38,5	11,9	17,8	8,8	4,1	x	10,6	8,3	KW '95	

Noch: 33. Wahlberechtigte, Wähler, abgegebene Stimmen bei den Wahlen zum Sächsischen Landtag (LW) 1994 bis 2009, zum Deutschen Bundestag (BW) 1994 bis 2013, zum Europäischen Parlament (EW) 1994 bis 2009 sowie zu den Kommunalwahlen (KW) 1994 bis 2009 nach Landtagswahlkreisen

Wk-Nr.	Landtagswahlkreis Land	Wahl- berechtigte	Wähler	Wahl- beteiligung in %	Abgegebene Stimmen				
					ungültige	gültige			
03	Vogtland 3	<b>LW '09</b>	<b>51 430</b>	<b>24 569</b>	<b>47,8</b>	<b>484</b>	<b>24 085</b>		
		LW '04	53 975	28 801	53,4	436	28 365		
		LW '99	55 903	31 982	57,2	415	31 567		
		LW '94	56 872	33 625	59,1	566	33 059		
		BW '13	48 336	32 732	67,7	478	32 254		
		BW '09	51 471	32 045	62,3	512	31 533		
		BW '05	53 595	39 545	73,8	629	38 916		
		BW '02	54 953	39 545	72,0	596	38 949		
		BW '98	56 308	44 609	79,2	740	43 869		
		BW '94	56 954	41 984	73,7	429	41 555		
		EW '09	51 617	22 379	43,4	1 087	21 292		
		EW '04	54 140	23 138	42,7	1 055	22 083		
		EW '99	56 111	29 287	52,2	1 191	28 096		
		EW '94	56 909	42 044	73,9	2 342	39 702		
		KW '08	52 223	23 263	44,5	1 246	22 017		
		KW '04	54 082	23 160	42,8	1 023	22 137		
		KW '99	56 014	29 197	52,1	1 340	27 857		
		KW '95	56 431	24 287	43,0	894	23 393		
		04	Vogtland 4	<b>LW '09</b>	<b>51 803</b>	<b>25 988</b>	<b>50,2</b>	<b>547</b>	<b>25 441</b>
				LW '04	54 027	29 456	54,5	499	28 957
LW '99	55 518			32 193	58,0	435	31 758		
LW '94	56 601			32 304	57,1	431	31 873		
BW '13	48 444			33 569	69,3	522	33 047		
BW '09	51 774			33 483	64,7	579	32 904		
BW '05	53 922			40 610	75,3	689	39 921		
BW '02	54 711			39 934	73,0	553	39 381		
BW '98	55 754			44 916	80,6	741	44 175		
BW '94	56 625			39 659	70,0	359	39 300		
EW '09	52 055			24 068	46,2	1 059	23 009		
EW '04	54 196			24 493	45,2	1 260	23 233		
EW '99	55 644			28 770	51,7	995	27 775		
EW '94	56 703			39 881	70,3	1 894	37 987		
KW '08	52 769			24 012	45,5	1 285	22 727		
KW '04	54 172			24 516	45,3	1 210	23 306		
KW '99	55 485			28 712	51,7	1 332	27 380		
KW '95	56 252			25 423	45,2	781	24 642		

Von den gültigen Stimmen entfielen auf ... %								Wk-Nr.		
CDU	DIE LINKE	SPD	FDP	GRÜNE	NPD	Wählervereinigungen	Sonstige			
<b>45,2</b>	<b>21,7</b>	<b>10,2</b>	<b>8,2</b>	<b>3,1</b>	<b>4,7</b>	<b>x</b>	<b>6,9</b>	<b>LW '09</b>	03	
42,5	24,0	9,0	4,9	2,2	9,7	x	7,7	LW '04		
59,2	20,7	11,5	0,8	1,0	0,3	x	6,4	LW '99		
61,9	12,2	18,1	1,4	2,8	x	x	3,6	LW '94		
47,2	19,8	15,4	2,5	2,6	3,2	x	9,2	BW '13		
40,1	25,3	14,2	11,8	4,0	3,5	x	1,1	BW '09		
32,4	23,0	23,0	10,2	3,0	4,5	x	3,9	BW '05		
36,7	13,9	34,5	7,3	2,6	0,6	x	4,4	BW '02		
34,3	17,3	31,0	3,9	3,0	0,9	x	9,5	BW '98		
50,5	12,1	27,1	4,3	3,2	x	x	2,7	BW '94		
38,7	20,1	12,3	8,5	3,5	x	x	16,9	EW '09		
39,0	21,8	11,3	4,7	2,6	6,4	x	14,2	EW '04		
48,0	18,0	21,4	2,2	1,5	0,5	x	8,4	EW '99		
41,4	12,5	23,4	3,7	3,9	0,1	x	14,9	EW '94		
42,2	22,2	14,9	6,3	2,0	3,3	3,0	6,1	KW '08		
46,1	22,5	10,9	5,9	2,4	x	3,1	9,1	KW '04		
50,4	18,2	19,1	4,7	0,5	x	1,2	5,9	KW '99		
46,8	18,2	16,6	6,0	3,2	x	1,6	7,6	KW '95		
<b>41,4</b>	<b>21,6</b>	<b>11,5</b>	<b>10,6</b>	<b>4,5</b>	<b>4,3</b>	<b>x</b>	<b>6,2</b>	<b>LW '09</b>		04
39,8	24,0	10,9	8,3	3,2	8,3	x	5,5	LW '04		
58,9	20,2	12,4	1,1	1,6	0,4	x	5,4	LW '99		
57,5	12,2	21,0	1,7	4,0	x	x	3,4	LW '94		
44,8	20,4	15,8	2,7	3,3	3,0	x	9,9	BW '13		
36,5	25,9	15,6	12,8	4,7	3,3	x	1,3	BW '09		
30,2	23,5	25,4	10,1	3,8	4,1	x	2,8	BW '05		
34,0	15,3	35,2	7,7	3,4	0,6	x	3,7	BW '02		
31,4	18,1	32,9	4,4	3,7	1,3	x	8,1	BW '98		
45,9	12,7	29,5	5,1	4,1	x	x	2,7	BW '94		
36,3	20,3	13,9	10,0	4,5	x	x	15,0	EW '09		
36,7	21,9	13,2	5,7	3,8	5,3	x	13,4	EW '04		
45,7	18,0	23,4	2,6	2,0	0,6	x	7,7	EW '99		
37,7	12,5	25,8	4,7	5,1	0,1	x	14,1	EW '94		
41,2	16,6	12,4	10,2	3,2	3,0	8,4	4,8	KW '08		
33,8	19,6	13,0	12,3	4,1	x	9,5	7,8	KW '04		
39,5	15,9	23,5	7,0	2,2	x	8,1	3,8	KW '99		
36,1	17,1	21,4	8,7	8,0	x	3,0	5,7	KW '95		

Noch: 33. Wahlberechtigte, Wähler, abgegebene Stimmen bei den Wahlen zum Sächsischen Landtag (LW) 1994 bis 2009, zum Deutschen Bundestag (BW) 1994 bis 2013, zum Europäischen Parlament (EW) 1994 bis 2009 sowie zu den Kommunalwahlen (KW) 1994 bis 2009 nach Landtagswahlkreisen

Wk-Nr.	Landtagswahlkreis Land	Wahl- berechtigte	Wähler	Wahl- beteiligung in %	Abgegebene Stimmen			
					ungültige	gültige		
05	Zwickau 1	<b>LW '09</b>	<b>55 115</b>	<b>28 884</b>	<b>52,4</b>	<b>580</b>	<b>28 304</b>	
		LW '04	56 801	34 283	60,4	689	33 594	
		LW '99	57 840	36 544	63,2	556	35 988	
		LW '94	54 965	33 827	61,5	537	33 290	
		BW '13	52 110	37 396	71,8	557	36 839	
		BW '09	55 132	36 832	66,8	588	36 244	
		BW '05	56 828	44 097	77,6	790	43 307	
		BW '02	57 308	43 018	75,1	858	42 160	
		BW '98	57 516	48 476	84,3	801	47 675	
		BW '94	55 085	40 853	74,2	452	40 401	
		EW '09	55 318	26 636	48,2	1 470	25 166	
		EW '04	56 940	27 421	48,2	1 690	25 731	
		EW '99	57 837	34 075	58,9	1 419	32 656	
		EW '94	54 877	42 056	76,6	2 602	39 454	
		KW '08	55 883	22 573	40,4	1 075	21 498	
		KW '04	56 779	27 382	48,2	1 332	26 050	
		KW '99	57 544	33 984	59,1	1 512	32 472	
		KW '94	54 735	42 510	77,7	2 306	40 204	
	06-07	Zwickau 2-3	<b>LW '09</b>	<b>131 919</b>	<b>59 096</b>	<b>44,8</b>	<b>1 150</b>	<b>57 946</b>
			LW '04	136 495	74 423	54,5	1 484	72 939
		LW '99	140 307	79 701	56,8	1 168	78 533	
		LW '94	144 717	78 340	54,1	1 011	77 329	
		BW '13	125 613	83 776	66,7	1 251	82 525	
		BW '09	132 188	81 460	61,6	1 247	80 213	
		BW '05	136 392	100 492	73,7	1 906	98 586	
		BW '02	138 085	99 018	71,7	1 752	97 266	
		BW '98	141 481	114 420	80,9	1 687	112 733	
		BW '94	145 462	102 215	70,3	931	101 284	
		EW '09	132 609	50 909	38,4	2 101	48 808	
		EW '04	137 003	56 726	41,4	3 025	53 701	
		EW '99	140 718	68 948	49,0	2 378	66 570	
		EW '94	146 037	97 665	66,9	4 084	93 581	
		KW '08	133 878	47 744	35,7	2 215	45 529	
		KW '04	136 697	56 751	41,5	2 684	54 067	
		KW '99	140 090	68 621	49,0	2 858	65 763	
		KW '94	145 840	97 280	66,7	4 371	92 909	



Von den gültigen Stimmen entfielen auf ... %								Wk-Nr.
CDU	DIE LINKE	SPD	FDP	GRÜNE	NPD	Wählervereinigungen	Sonstige	
<b>44,0</b>	<b>21,5</b>	<b>8,1</b>	<b>10,3</b>	<b>3,9</b>	<b>5,4</b>	<b>x</b>	<b>6,9</b>	<b>LW '09</b> 05
45,0	22,7	8,6	5,3	2,6	9,6	x	6,1	LW '04
62,2	19,5	9,9	1,0	1,4	0,9	x	5,1	LW '99
65,8	11,8	15,0	2,1	3,1	x	x	2,3	LW '94
48,4	19,5	13,2	2,6	2,8	3,3	x	10,2	BW '13
39,6	25,7	13,1	12,5	4,1	3,9	x	1,1	BW '09
33,5	23,5	22,6	9,5	2,9	4,1	x	3,9	BW '05
38,3	15,2	31,4	6,7	3,1	1,2	x	4,1	BW '02
34,8	19,3	28,3	3,5	3,2	1,1	x	9,7	BW '98
51,5	13,2	24,9	4,1	3,7	x	x	2,6	BW '94
39,5	19,8	10,1	9,5	4,0	x	x	17,2	EW '09
41,9	22,3	10,7	5,1	3,0	2,2	x	14,8	EW '04
49,8	18,1	19,4	2,4	1,8	0,9	x	7,5	EW '99
43,2	12,9	20,2	4,8	4,4	0,2	x	14,3	EW '94
42,6	20,4	4,9	10,5	2,7	3,5	13,9	1,3	KW '08
40,4	21,0	8,0	10,5	2,8	x	17,4	x	KW '04
48,0	15,6	12,3	9,8	2,5	x	10,9	0,8	KW '99
42,7	12,4	17,6	10,5	7,8	x	5,8	3,2	KW '94
<b>39,2</b>	<b>24,5</b>	<b>10,7</b>	<b>9,3</b>	<b>4,6</b>	<b>4,7</b>	<b>x</b>	<b>7,0</b>	<b>LW '09</b> 06-07
39,3	27,0	10,6	5,2	3,3	8,8	x	5,9	LW '04
55,4	23,9	11,9	1,0	1,9	0,8	x	5,2	LW '99
59,3	16,0	16,6	1,5	3,9	x	x	2,7	LW '94
43,1	22,2	15,5	2,6	3,3	3,0	x	10,3	BW '13
34,3	28,8	15,6	11,9	4,6	3,4	x	1,3	BW '09
27,5	26,4	26,9	9,2	3,6	3,3	x	3,0	BW '05
31,5	17,2	36,0	6,6	3,8	1,2	x	3,6	BW '02
29,6	21,7	31,6	3,4	3,7	0,9	x	9,1	BW '98
46,0	16,1	27,7	3,9	4,1	x	x	2,3	BW '94
33,5	23,2	13,8	9,1	4,9	x	x	15,6	EW '09
33,6	27,5	13,0	5,2	4,0	1,7	x	15,0	EW '04
42,6	22,6	22,7	2,4	2,3	0,8	x	6,7	EW '99
37,0	16,6	23,1	4,0	5,7	0,2	x	13,3	EW '94
34,3	23,4	14,8	10,8	3,3	2,9	9,1	1,4	KW '08
30,3	26,1	10,6	7,5	2,8	x	19,5	3,1	KW '04
41,8	21,3	20,8	5,5	3,2	0,1	5,5	1,8	KW '99
34,9	16,7	23,0	7,4	9,0	x	4,9	4,1	KW '94

Noch: 33. Wahlberechtigte, Wähler, abgegebene Stimmen bei den Wahlen zum Sächsischen Landtag (LW) 1994 bis 2009, zum Deutschen Bundestag (BW) 1994 bis 2013, zum Europäischen Parlament (EW) 1994 bis 2009 sowie zu den Kommunalwahlen (KW) 1994 bis 2009 nach Landtagswahlkreisen

Wk-Nr.	Landtagswahlkreis Land	Wahl- berechtigte	Wähler	Wahl- beteiligung in %	Abgegebene Stimmen			
					ungültige	gültige		
08	Zwickau 4	<b>LW '09</b>	<b>58 452</b>	<b>29 433</b>	<b>50,4</b>	<b>535</b>	<b>28 898</b>	
		LW '04	61 065	35 086	57,5	657	34 429	
		LW '99	62 693	37 340	59,6	509	36 831	
		LW '94	62 120	35 177	56,6	512	34 665	
		BW '13	55 288	37 854	68,5	614	37 240	
		BW '09	58 538	37 891	64,7	542	37 349	
		BW '05	60 919	46 116	75,7	828	45 288	
		BW '02	61 833	44 928	72,7	760	44 168	
		BW '98	62 766	51 314	81,8	889	50 425	
		BW '94	62 172	45 139	72,6	431	44 708	
		EW '09	58 815	26 768	45,5	1 301	25 467	
		EW '04	61 133	27 039	44,2	1 635	25 404	
		EW '99	62 767	33 514	53,4	1 395	32 119	
		EW '94	62 218	44 171	71,0	2 528	41 643	
		KW '08	59 482	29 725	50,0	1 280	28 445	
		KW '04	61 078	26 976	44,2	1 377	25 599	
		KW '99	62 583	33 317	53,2	1 527	31 790	
		KW '94	62 048	43 810	70,6	2 172	41 638	
	09	Zwickau 5	<b>LW '09</b>	<b>51 652</b>	<b>26 342</b>	<b>51,0</b>	<b>444</b>	<b>25 898</b>
			LW '04	53 243	31 727	59,6	554	31 173
		LW '99	53 849	33 434	62,1	542	32 892	
		LW '94	52 043	31 033	59,6	426	30 607	
		BW '13	48 778	33 554	68,8	478	33 076	
		BW '09	51 654	33 811	65,5	471	33 340	
		BW '05	53 180	40 402	76,0	693	39 709	
		BW '02	53 592	40 092	74,8	650	39 442	
		BW '98	53 847	44 828	83,3	780	44 048	
		BW '94	52 132	38 366	73,6	380	37 986	
		EW '09	51 840	23 531	45,4	959	22 572	
		EW '04	53 323	23 958	44,9	1 215	22 743	
		EW '99	53 901	29 389	54,5	1 254	28 135	
		EW '94	51 928	37 690	72,6	2 193	35 497	
		KW '08	52 238	22 786	43,6	813	21 973	
		KW '04	53 231	23 952	45,0	968	22 984	
		KW '99	53 695	29 243	54,5	1 404	27 839	
		KW '94	51 625	37 838	73,3	2 219	35 619	

Von den gültigen Stimmen entfielen auf ... %								Wk-Nr.	
CDU	DIE LINKE	SPD	FDP	GRÜNE	NPD	Wählervereinigungen	Sonstige		
<b>41,0</b>	<b>22,3</b>	<b>10,1</b>	<b>10,0</b>	<b>4,4</b>	<b>5,2</b>	<b>x</b>	<b>7,0</b>	<b>LW '09</b>	08
41,5	23,1	10,3	6,4	3,3	9,9	x	5,6	LW '04	
55,7	21,1	13,3	1,1	2,1	1,0	x	5,7	LW '99	
62,0	12,4	18,3	1,4	3,7	x	x	2,2	LW '94	
43,1	20,8	15,1	2,9	3,4	3,5	x	11,1	BW '13	
35,7	27,0	15,0	12,5	4,7	3,9	x	1,3	BW '09	
29,7	23,8	25,9	9,1	3,7	4,9	x	2,9	BW '05	
32,7	15,3	36,3	7,1	3,4	1,8	x	3,4	BW '02	
30,4	19,0	32,7	3,6	4,3	0,9	x	8,9	BW '98	
48,2	12,7	28,7	4,0	4,4	x	x	2,1	BW '94	
35,1	20,8	12,0	10,1	4,7	x	x	17,2	EW '09	
37,0	23,9	12,4	5,2	3,9	3,3	x	14,4	EW '04	
44,6	19,3	22,9	2,2	2,6	1,0	x	7,5	EW '99	
42,1	12,4	24,2	4,0	5,4	0,2	x	11,7	EW '94	
30,0	18,9	8,8	10,1	3,1	3,5	25,3	0,4	KW '08	
39,1	22,1	11,8	6,5	4,0	x	16,5	x	KW '04	
46,2	17,4	19,1	2,9	5,4	x	8,5	0,5	KW '99	
42,5	11,8	18,6	2,0	7,7	x	14,6	2,7	KW '94	
<b>41,9</b>	<b>21,2</b>	<b>10,6</b>	<b>10,6</b>	<b>4,5</b>	<b>4,6</b>	<b>x</b>	<b>6,5</b>	<b>LW '09</b>	
42,6	22,2	10,4	7,2	3,2	9,0	x	5,4	LW '04	
55,4	20,1	13,7	1,4	2,0	1,2	x	6,2	LW '99	
61,8	12,0	18,4	2,4	3,3	x	x	2,1	LW '94	
44,7	20,4	15,2	2,8	3,7	2,7	x	10,7	BW '13	
36,5	25,6	14,9	13,5	5,1	3,2	x	1,1	BW '09	
31,2	22,7	24,8	10,4	3,8	4,2	x	2,8	BW '05	
34,0	14,6	34,9	7,4	3,6	1,5	x	4,1	BW '02	
31,3	18,1	32,4	4,1	4,2	0,6	x	9,2	BW '98	
48,1	12,8	27,9	4,8	4,3	x	x	2,2	BW '94	
37,4	19,5	12,5	11,0	4,6	x	x	15,0	EW '09	
37,9	22,5	12,4	5,8	3,9	4,0	x	13,4	EW '04	
44,8	17,5	24,5	2,9	2,4	0,7	x	7,3	EW '99	
41,0	12,8	24,5	5,4	4,6	0,1	x	11,5	EW '94	
46,5	18,8	7,6	11,1	4,1	3,8	7,8	0,3	KW '08	
41,6	18,5	12,9	7,9	3,6	3,7	11,8	x	KW '04	
42,4	14,7	23,0	5,7	6,7	x	6,0	1,5	KW '99	
40,3	10,0	23,3	9,1	7,8	x	6,7	2,9	KW '94	

Noch: 33. Wahlberechtigte, Wähler, abgegebene Stimmen bei den Wahlen zum Sächsischen Landtag (LW) 1994 bis 2009, zum Deutschen Bundestag (BW) 1994 bis 2013, zum Europäischen Parlament (EW) 1994 bis 2009 sowie zu den Kommunalwahlen (KW) 1994 bis 2009 nach Landtagswahlkreisen

Wk-Nr.	Landtagswahlkreis Land	Wahl- berechtigte	Wähler	Wahl- beteiligung in %	Abgegebene Stimmen				
					ungültige	gültige			
10-12	Chemnitz 1-3	<b>LW '09</b>	<b>205 143</b>	<b>107 124</b>	<b>52,2</b>	<b>1 643</b>	<b>105 481</b>		
		LW '04	208 097	125 437	60,3	2 087	123 350		
		LW '99	217 884	132 126	60,6	1 797	130 329		
		LW '94	235 948	141 495	60,0	1 614	139 881		
		BW '13	201 249	135 876	67,5	1 348	134 528		
		BW '09	205 652	136 100	66,2	1 603	134 497		
		BW '05	207 889	158 095	76,0	2 238	155 857		
		BW '02	211 051	157 325	74,5	2 161	155 164		
		BW '98	221 872	182 561	82,3	2 418	180 143		
		BW '94	236 213	173 705	73,5	1 405	172 300		
		EW '09	206 031	96 548	46,9	2 618	93 930		
		EW '04	208 842	90 789	43,5	2 773	88 016		
		EW '99	219 303	106 276	48,5	2 782	103 494		
		EW '94	237 696	162 945	68,6	6 711	156 234		
		KW '09	206 079	96 549	46,9	2 367	94 182		
		KW '04	209 037	90 713	43,4	2 532	88 181		
		KW '99	218 208	105 876	48,5	2 810	103 066		
		KW '94	236 686	163 038	68,9	9 665	153 373		
		13	Erzgebirge 1	<b>LW '09</b>	<b>65 821</b>	<b>34 545</b>	<b>52,5</b>	<b>612</b>	<b>33 933</b>
				LW '04	68 416	42 241	61,7	875	41 366
LW '99	69 309			43 658	63,0	641	43 017		
LW '94	67 249			43 803	65,1	733	43 070		
BW '13	62 357			44 106	70,7	721	43 385		
BW '09	65 838			43 031	65,4	648	42 383		
BW '05	68 224			53 118	77,9	954	52 164		
BW '02	69 134			52 053	75,3	904	51 149		
BW '98	69 132			58 217	84,2	937	57 280		
BW '94	67 313			50 737	75,4	562	50 175		
EW '09	66 025			31 381	47,5	1 420	29 961		
EW '04	68 509			32 858	48,0	1 632	31 226		
EW '99	69 282			38 663	55,8	1 703	36 960		
EW '94	67 376			50 661	75,2	3 095	47 566		
KW '08	66 526			29 856	44,9	1 304	28 552		
KW '04	68 727			32 882	47,8	1 375	31 507		
KW '99	69 005			38 534	55,8	1 781	36 753		
KW '94	67 339			50 854	75,5	2 445	48 409		

Von den gültigen Stimmen entfielen auf ... %								Wk-Nr.	
CDU	DIE LINKE	SPD	FDP	GRÜNE	NPD	Wählervereinigungen	Sonstige		
<b>35,3</b>	<b>25,7</b>	<b>12,3</b>	<b>9,7</b>	<b>6,7</b>	<b>3,6</b>	<b>x</b>	<b>6,6</b>	<b>LW '09</b>	10-12
37,3	27,7	11,7	5,3	5,1	7,7	x	5,1	LW '04	
49,6	27,5	12,6	0,9	2,7	0,8	x	5,9	LW '99	
51,1	20,7	20,3	1,2	4,4	x	x	2,4	LW '94	
38,9	23,1	17,5	2,9	5,3	2,3	x	10,0	BW '13	
30,5	28,6	17,1	12,7	7,1	2,7	x	1,2	BW '09	
24,3	26,4	26,7	9,8	5,5	3,2	x	4,1	BW '05	
26,5	19,7	35,5	7,0	5,1	0,7	x	5,5	BW '02	
27,4	24,4	30,2	3,7	4,9	0,8	x	8,5	BW '98	
40,5	20,6	28,0	3,9	4,9	x	x	2,1	BW '94	
27,6	24,0	15,8	10,4	7,3	x	x	14,8	EW '09	
26,6	28,2	14,9	5,0	6,3	1,0	x	18,0	EW '04	
36,9	26,7	23,8	1,9	3,0	0,6	x	7,1	EW '99	
30,9	20,1	28,0	2,9	6,3	0,2	x	11,6	EW '94	
21,8	22,2	19,8	11,7	7,5	2,4	14,5	x	KW '09	13
24,5	26,9	18,0	7,2	6,1	x	5,8	11,4	KW '04	
32,6	26,1	29,3	3,1	4,4	x	1,1	3,4	KW '99	
26,2	21,0	33,6	3,7	9,4	x	4,1	2,0	KW '94	
<b>42,2</b>	<b>23,0</b>	<b>9,1</b>	<b>9,3</b>	<b>3,9</b>	<b>5,7</b>	<b>x</b>	<b>6,8</b>	<b>LW '09</b>	
43,3	22,8	9,2	5,3	2,7	11,8	x	4,8	LW '04	
58,2	21,1	11,8	0,7	1,4	1,7	x	4,9	LW '99	
61,7	12,5	18,3	1,5	3,1	x	x	2,8	LW '94	
45,4	19,8	14,1	2,5	2,9	3,7	x	11,6	BW '13	
37,3	26,2	14,1	12,7	4,2	4,2	x	1,3	BW '09	
32,3	23,1	23,2	9,4	3,2	4,9	x	4,0	BW '05	
35,6	14,9	33,1	7,1	3,0	2,5	x	3,8	BW '02	
33,1	18,7	31,2	3,4	3,2	1,4	x	9,0	BW '98	
50,1	12,9	27,1	3,7	3,4	x	x	2,7	BW '94	
37,5	21,1	11,3	8,8	3,9	x	x	17,4	EW '09	
35,0	23,4	11,9	4,9	3,4	5,5	x	15,8	EW '04	
47,0	19,2	21,8	2,0	1,8	1,0	x	7,2	EW '99	
42,5	12,6	23,4	4,1	3,9	0,2	x	13,3	EW '94	
38,2	21,6	10,6	5,6	2,8	5,3	13,6	2,3	KW '08	
41,3	19,2	16,1	4,0	3,4	x	15,9	x	KW '04	
45,1	14,8	23,9	2,6	1,6	x	12,0	x	KW '99	
45,8	11,5	24,3	9,1	5,2	x	3,0	1,1	KW '94	

Noch: 33. Wahlberechtigte, Wähler, abgegebene Stimmen bei den Wahlen zum Sächsischen Landtag (LW) 1994 bis 2009, zum Deutschen Bundestag (BW) 1994 bis 2013, zum Europäischen Parlament (EW) 1994 bis 2009 sowie zu den Kommunalwahlen (KW) 1994 bis 2009 nach Landtagswahlkreisen

Wk-Nr.	Landtagswahlkreis Land	Wahl- berechtigte	Wähler	Wahl- beteiligung in %	Abgegebene Stimmen		
					ungültige	gültige	
14	Erzgebirge 2	<b>LW '09</b>	<b>54 675</b>	<b>27 432</b>	<b>50,2</b>	<b>518</b>	<b>26 914</b>
		LW '04	57 302	33 876	59,1	767	33 109
		LW '99	59 261	36 817	62,1	660	36 157
		LW '94	60 376	35 884	59,4	464	35 420
		BW '13	51 506	35 000	68,0	593	34 407
		BW '09	54 695	34 717	63,5	537	34 180
		BW '05	57 125	43 545	76,2	800	42 745
		BW '02	58 116	43 045	74,1	765	42 280
		BW '98	59 542	50 025	84,0	915	49 110
		BW '94	60 441	43 887	72,6	442	43 445
		EW '09	54 920	25 442	46,3	1 221	24 221
		EW '04	57 488	27 137	47,2	1 367	25 770
		EW '99	59 398	33 428	56,3	1 287	32 141
		EW '94	60 451	45 803	75,8	2 661	43 142
		KW '08	55 551	26 060	46,9	1 054	25 006
		KW '04	57 408	27 097	47,2	1 215	25 882
		KW '99	59 270	33 381	56,3	1 736	31 645
		KW '94	60 433	45 956	76,0	2 494	43 462
		15	Erzgebirge 3	<b>LW '09</b>	<b>65 997</b>	<b>34 065</b>	<b>51,6</b>
LW '04	69 131			41 521	60,1	940	40 581
LW '99	71 874			44 790	62,3	640	44 150
LW '94	72 753			44 410	61,0	649	43 761
BW '13	62 239			42 764	68,7	695	42 069
BW '09	66 036			42 400	64,2	692	41 708
BW '05	68 722			52 922	77,0	1 003	51 919
BW '02	70 364			52 127	74,1	970	51 157
BW '98	72 311			60 469	83,6	1 186	59 283
BW '94	72 869			53 914	74,0	583	53 331
EW '09	66 185			31 387	47,4	1 591	29 796
EW '04	69 225			33 711	48,7	1 856	31 855
EW '99	71 995			41 193	57,2	1 840	39 353
EW '94	72 849			55 772	76,6	3 678	52 094
KW '08	67 128			33 412	49,8	1 411	32 001
KW '04	69 145			33 616	48,6	1 688	31 928
KW '99	71 876			41 118	57,2	2 010	39 108
KW '94	72 575			55 693	76,7	3 496	52 197

Von den gültigen Stimmen entfielen auf ... %								Wk-Nr.		
CDU	DIE LINKE	SPD	FDP	GRÜNE	NPD	Wählervereinigungen	Sonstige			
<b>41,7</b>	<b>22,8</b>	<b>8,6</b>	<b>9,3</b>	<b>3,1</b>	<b>6,4</b>	<b>x</b>	<b>8,1</b>	<b>LW '09</b>	14	
44,3	23,2	8,3	4,9	2,3	10,1	x	6,8	LW '04		
59,1	21,1	10,2	0,8	1,3	0,6	x	6,9	LW '99		
60,4	15,1	16,9	1,5	3,2	x	x	2,9	LW '94		
46,3	20,5	13,5	2,5	2,2	3,8	x	11,2	BW '13		
38,0	27,4	13,3	12,1	3,5	4,3	x	1,4	BW '09		
31,6	23,8	22,8	8,8	2,6	6,0	x	4,4	BW '05		
36,8	15,0	33,6	5,7	2,6	1,5	x	4,7	BW '02		
34,4	19,2	28,4	3,3	3,1	0,8	x	10,8	BW '98		
50,1	14,8	25,7	3,1	3,4	x	x	2,9	BW '94		
39,0	20,4	9,7	8,7	3,1	x	x	19,3	EW '09		
40,8	22,2	10,2	4,1	2,6	4,3	x	15,8	EW '04		
48,6	19,5	19,1	1,9	1,6	0,7	x	8,6	EW '99		
40,6	14,6	20,3	3,1	4,1	0,3	x	17,0	EW '94		
46,6	17,5	9,7	6,8	2,5	5,0	11,0	0,9	KW '08		
49,1	17,4	9,3	6,3	2,6	x	13,2	2,1	KW '04		
53,0	18,7	16,3	5,5	3,2	x	1,3	2,0	KW '99		
43,4	16,5	17,0	3,1	8,5	x	0,5	11,0	KW '94		
<b>42,5</b>	<b>22,9</b>	<b>7,9</b>	<b>8,9</b>	<b>3,2</b>	<b>7,5</b>	<b>x</b>	<b>7,1</b>	<b>LW '09</b>		15
45,0	22,9	7,7	4,8	2,3	11,7	x	5,6	LW '04		
61,0	20,1	9,8	0,9	1,3	1,1	x	5,8	LW '99		
62,9	13,6	16,0	1,3	2,9	x	x	3,2	LW '94		
45,2	20,6	12,7	2,7	2,7	4,2	x	12,0	BW '13		
37,9	27,5	12,1	12,4	3,7	5,2	x	1,2	BW '09		
32,5	24,4	20,8	9,3	2,8	6,3	x	3,9	BW '05		
39,1	14,7	31,5	6,4	2,5	2,0	x	3,8	BW '02		
35,3	18,8	27,8	3,3	3,1	1,2	x	10,5	BW '98		
52,1	14,3	24,5	3,1	3,3	x	x	2,6	BW '94		
39,1	21,0	9,0	8,9	3,2	x	x	18,8	EW '09		
42,1	22,3	9,3	4,6	2,7	4,7	x	14,4	EW '04		
51,2	18,3	18,3	2,1	1,6	1,0	x	7,5	EW '99		
45,2	13,7	19,2	3,3	3,9	0,5	x	14,4	EW '94		
46,1	20,4	7,4	6,4	2,1	6,0	10,2	1,5	KW '08		
51,5	19,6	8,7	4,9	1,8	x	11,3	2,2	KW '04		
59,0	15,4	16,0	4,0	2,2	x	1,3	2,2	KW '99		
55,2	12,8	16,8	4,2	6,1	x	0,7	4,2	KW '94		

Noch: 33. Wahlberechtigte, Wähler, abgegebene Stimmen bei den Wahlen zum Sächsischen Landtag (LW) 1994 bis 2009, zum Deutschen Bundestag (BW) 1994 bis 2013, zum Europäischen Parlament (EW) 1994 bis 2009 sowie zu den Kommunalwahlen (KW) 1994 bis 2009 nach Landtagswahlkreisen

Wk-Nr.	Landtagswahlkreis Land	Wahl- berechtigte	Wähler	Wahl- beteiligung in %	Abgegebene Stimmen				
					ungültige	gültige			
16	Erzgebirge 4	<b>LW '09</b>	<b>65 338</b>	<b>35 273</b>	<b>54,0</b>	<b>827</b>	<b>34 446</b>		
		LW '04	68 025	42 917	63,1	804	42 113		
		LW '99	69 989	44 521	63,6	804	43 717		
		LW '94	69 772	43 350	62,1	543	42 807		
		BW '13	61 659	43 183	70,0	769	42 414		
		BW '09	65 375	42 332	64,8	833	41 499		
		BW '05	67 863	51 998	76,6	1 142	50 856		
		BW '02	68 920	51 245	74,4	1 028	50 217		
		BW '98	70 167	59 525	84,8	1 159	58 366		
		BW '94	69 800	52 577	75,3	515	52 062		
		EW '09	65 643	34 086	51,9	2 032	32 054		
		EW '04	68 190	36 102	52,9	2 094	34 008		
		EW '99	70 095	43 682	62,3	1 816	41 866		
		EW '94	69 757	53 400	76,6	3 289	50 111		
		KW '08	66 278	32 627	49,2	1 478	31 149		
		KW '04	68 116	36 130	53,0	1 985	34 145		
		KW '99	69 950	43 653	62,4	2 281	41 372		
		KW '94	69 582	53 497	76,9	2 890	50 607		
		17	Erzgebirge 5	<b>LW '09</b>	<b>69 181</b>	<b>37 825</b>	<b>54,7</b>	<b>864</b>	<b>36 961</b>
				LW '04	72 376	45 039	62,2	1 100	43 939
LW '99	73 492			47 484	64,6	1 134	46 350		
LW '94	72 620			48 996	67,5	890	48 106		
BW '13	64 506			45 968	71,3	962	45 006		
BW '09	69 174			45 260	65,4	889	44 371		
BW '05	72 176			55 930	77,5	1 308	54 622		
BW '02	72 936			54 029	74,1	1 252	52 777		
BW '98	73 516			62 227	84,6	1 542	60 685		
BW '94	72 628			56 216	77,4	706	55 510		
EW '09	69 489			35 654	51,3	2 194	33 460		
EW '04	72 506			37 023	51,1	2 496	34 527		
EW '99	73 563			45 056	61,2	2 259	42 797		
EW '94	72 713			56 351	77,5	3 829	52 522		
KW '08	70 415			35 749	50,8	1 649	34 100		
KW '04	72 477			37 058	51,1	2 000	35 058		
KW '99	73 409			45 135	61,5	2 697	42 438		
KW '94	72 573			56 883	78,4	3 670	53 213		



Von den gültigen Stimmen entfielen auf ... %								Wk-Nr.		
CDU	DIE LINKE	SPD	FDP	GRÜNE	NPD	Wählervereinigungen	Sonstige			
<b>44,7</b>	<b>19,3</b>	<b>7,6</b>	<b>9,5</b>	<b>3,5</b>	<b>7,8</b>	<b>x</b>	<b>7,6</b>	<b>LW '09</b>	16	
47,1	19,0	6,8	5,5	2,5	14,1	x	5,0	LW '04		
64,0	17,3	8,7	1,0	1,4	2,1	x	5,5	LW '99		
65,3	11,1	15,2	2,2	2,6	x	x	3,6	LW '94		
47,7	18,6	12,3	2,7	2,5	3,9	x	12,4	BW '13		
40,5	23,8	11,8	13,0	4,0	5,3	x	1,6	BW '09		
35,9	21,2	19,2	10,2	2,5	6,6	x	4,3	BW '05		
42,1	12,7	28,5	6,8	2,7	3,2	x	3,9	BW '02		
39,3	16,3	25,6	3,7	3,2	0,8	x	11,2	BW '98		
53,0	11,8	24,6	4,1	3,4	x	x	3,2	BW '94		
41,1	17,6	8,9	9,6	3,3	x	x	19,6	EW '09		
43,2	19,5	8,3	4,7	2,7	6,7	x	14,9	EW '04		
53,3	15,7	17,1	2,5	1,9	1,3	x	8,2	EW '99		
46,1	11,1	19,5	4,2	3,5	0,4	x	15,2	EW '94		
41,4	16,6	6,9	7,9	1,4	6,0	19,2	0,7	KW '08		
44,2	14,1	6,9	6,8	1,7	x	26,2	x	KW '04		
46,5	10,7	12,0	4,7	2,2	x	24,0	x	KW '99		
44,7	7,9	13,0	7,2	5,2	x	19,8	2,1	KW '94		
<b>41,7</b>	<b>18,9</b>	<b>7,6</b>	<b>14,9</b>	<b>3,3</b>	<b>7,2</b>	<b>x</b>	<b>6,4</b>	<b>LW '09</b>		17
45,1	20,2	7,3	7,4	2,6	12,3	x	5,1	LW '04		
62,6	18,8	9,2	1,3	1,7	1,0	x	5,4	LW '99		
63,6	11,6	16,3	2,1	3,0	x	x	3,4	LW '94		
45,1	18,1	12,3	6,3	2,6	4,1	x	11,5	BW '13		
37,8	22,9	11,3	17,9	3,8	5,1	x	1,2	BW '09		
33,8	21,0	18,6	13,7	2,7	6,6	x	3,6	BW '05		
39,9	14,5	27,9	7,3	3,1	2,4	x	4,9	BW '02		
36,6	16,4	27,0	3,8	3,2	0,7	x	12,2	BW '98		
52,8	12,5	24,0	3,7	3,7	x	x	3,4	BW '94		
39,3	18,1	9,3	13,0	3,3	x	x	17,0	EW '09		
42,7	20,2	8,9	6,1	2,8	4,3	x	15,0	EW '04		
50,4	17,7	17,4	2,9	2,0	0,9	x	8,8	EW '99		
45,4	12,2	19,9	3,6	3,7	0,2	x	15,0	EW '94		
44,6	16,0	8,7	14,6	1,9	6,1	7,3	0,8	KW '08		
54,5	16,4	7,4	11,0	2,8	x	7,9	x	KW '04		
51,1	13,7	13,1	7,5	3,4	x	9,9	1,3	KW '99		
48,8	12,0	16,4	8,6	6,4	x	2,4	5,5	KW '94		

Noch: 33. Wahlberechtigte, Wähler, abgegebene Stimmen bei den Wahlen zum Sächsischen Landtag (LW) 1994 bis 2009, zum Deutschen Bundestag (BW) 1994 bis 2013, zum Europäischen Parlament (EW) 1994 bis 2009 sowie zu den Kommunalwahlen (KW) 1994 bis 2009 nach Landtagswahlkreisen

Wk-Nr.	Landtagswahlkreis Land	Wahl- berechtigte	Wähler	Wahl- beteiligung in %	Abgegebene Stimmen				
					ungültige	gültige			
18	Mittelsachsen 1	<b>LW '09</b>	<b>55 523</b>	<b>30 949</b>	<b>55,7</b>	<b>582</b>	<b>30 367</b>		
		LW '04	57 896	36 474	63,0	709	35 765		
		LW '99	58 622	38 452	65,6	546	37 906		
		LW '94	56 243	34 619	61,6	531	34 088		
		BW '13	51 807	36 910	71,2	566	36 344		
		BW '09	55 497	36 980	66,6	542	36 438		
		BW '05	57 558	44 997	78,2	871	44 126		
		BW '02	58 517	44 068	75,3	770	43 298		
		BW '98	58 715	49 428	84,2	929	48 499		
		BW '94	56 490	42 780	75,7	428	42 352		
		EW '09	55 623	33 273	59,8	1 961	31 312		
		EW '04	57 920	30 345	52,4	1 710	28 635		
		EW '99	58 693	35 249	60,1	1 571	33 678		
		EW '94	56 304	43 069	76,5	2 775	40 294		
		KW '08	56 146	28 287	50,4	1 225	27 062		
		KW '04	57 819	30 327	52,5	1 422	28 905		
		KW '99	58 470	35 261	60,3	1 552	33 709		
		KW '94	56 365	43 016	76,3	2 378	40 638		
		19	Mittelsachsen 2	<b>LW '09</b>	<b>61 994</b>	<b>34 390</b>	<b>55,5</b>	<b>555</b>	<b>33 835</b>
				LW '04	63 553	39 270	61,8	660	38 610
LW '99	64 637			40 899	63,3	594	40 305		
LW '94	63 252			38 198	60,4	511	37 687		
BW '13	59 786			41 896	70,1	523	41 373		
BW '09	62 138			40 888	65,8	566	40 322		
BW '05	63 630			48 813	76,7	855	47 958		
BW '02	63 976			47 793	74,7	712	47 081		
BW '98	64 779			53 812	83,1	933	52 879		
BW '94	63 457			45 911	72,3	531	45 380		
EW '09	62 278			37 682	60,5	2 077	35 605		
EW '04	63 771			33 640	52,8	1 770	31 870		
EW '99	64 804			37 124	57,3	1 448	35 676		
EW '94	63 480			46 393	73,1	2 720	43 673		
KW '08	62 892			32 027	50,9	1 151	30 876		
KW '04	63 806			33 600	52,7	1 396	32 204		
KW '99	64 555			37 081	57,4	1 590	35 491		
KW '94	63 277			46 119	72,9	2 967	43 152		

Von den gültigen Stimmen entfielen auf ... %								Wk-Nr.		
CDU	DIE LINKE	SPD	FDP	GRÜNE	NPD	Wählervereinigungen	Sonstige			
<b>46,9</b>	<b>19,0</b>	<b>8,4</b>	<b>10,1</b>	<b>3,3</b>	<b>6,0</b>	<b>x</b>	<b>6,4</b>	<b>LW '09</b>	18	
47,1	22,4	7,5	6,4	2,8	9,6	x	4,1	LW '04		
61,1	19,8	9,0	1,4	1,8	1,0	x	6,0	LW '99		
65,1	12,3	15,3	1,6	3,4	x	x	2,3	LW '94		
47,9	18,9	12,6	3,9	2,9	3,8	x	10,1	BW '13		
39,8	23,5	12,4	14,7	4,0	4,6	x	1,1	BW '09		
35,4	21,6	19,8	11,4	3,0	5,6	x	3,3	BW '05		
39,0	15,1	29,4	7,8	2,8	1,7	x	4,3	BW '02		
35,4	18,0	26,2	4,1	3,5	0,8	x	12,0	BW '98		
54,5	13,2	22,4	3,8	3,6	x	x	2,5	BW '94		
40,9	18,4	9,8	11,1	3,5	x	x	16,3	EW '09		
41,5	22,8	9,0	5,5	3,1	3,8	x	14,3	EW '04		
49,7	18,7	16,6	2,6	1,9	1,0	x	9,4	EW '99		
47,3	12,6	18,9	4,1	3,9	0,1	x	13,0	EW '94		
47,1	15,9	7,8	9,2	1,8	5,2	13,0	x	KW '08		
46,2	19,1	8,1	5,5	1,6	1,7	17,8	x	KW '04		
48,6	14,2	11,4	3,0	2,4	x	20,4	x	KW '99		
43,4	11,2	14,3	9,8	6,7	x	14,6	x	KW '94		
<b>45,7</b>	<b>18,7</b>	<b>9,3</b>	<b>9,4</b>	<b>4,9</b>	<b>5,5</b>	<b>x</b>	<b>6,5</b>	<b>LW '09</b>		19
43,5	22,5	9,3	6,1	4,1	9,8	x	4,7	LW '04		
57,7	21,0	10,2	1,4	2,4	1,8	x	5,4	LW '99		
63,9	13,7	14,5	1,5	4,1	x	x	2,4	LW '94		
44,9	19,3	13,5	3,4	4,4	3,4	x	11,0	BW '13		
39,5	22,7	13,7	13,3	5,5	4,2	x	1,2	BW '09		
32,3	21,5	22,2	11,1	3,9	5,9	x	3,0	BW '05		
36,0	15,9	31,0	7,7	3,9	2,5	x	2,9	BW '02		
32,1	19,6	26,1	3,9	4,0	1,7	x	12,7	BW '98		
52,5	14,9	21,6	3,9	4,4	x	x	2,8	BW '94		
39,1	18,4	10,7	10,7	4,7	x	x	16,4	EW '09		
37,0	22,7	10,1	5,2	4,6	5,5	x	14,9	EW '04		
47,0	20,0	16,9	2,8	2,5	1,7	x	9,1	EW '99		
45,4	14,2	18,0	3,3	5,5	0,3	x	13,4	EW '94		
39,4	16,7	9,7	8,6	2,6	4,8	17,6	0,5	KW '08		
38,9	19,0	9,3	8,4	3,0	4,1	17,2	x	KW '04		
45,8	17,1	13,9	4,3	3,0	x	15,9	x	KW '99		
41,2	12,8	16,6	4,9	6,1	x	18,5	x	KW '94		

Noch: 33. Wahlberechtigte, Wähler, abgegebene Stimmen bei den Wahlen zum Sächsischen Landtag (LW) 1994 bis 2009, zum Deutschen Bundestag (BW) 1994 bis 2013, zum Europäischen Parlament (EW) 1994 bis 2009 sowie zu den Kommunalwahlen (KW) 1994 bis 2009 nach Landtagswahlkreisen

Wk-Nr.	Landtagswahlkreis Land	Wahl- berechtigte	Wähler	Wahl- beteiligung in %	Abgegebene Stimmen				
					ungültige	gültige			
20	Mittelsachsen 3	<b>LW '09</b>	<b>55 539</b>	<b>31 275</b>	<b>56,3</b>	<b>748</b>	<b>30 527</b>		
		LW '04	57 170	34 632	60,6	842	33 790		
		LW '99	58 288	36 946	63,4	665	36 281		
		LW '94	55 820	34 739	62,2	600	34 139		
		BW '13	52 470	36 677	69,9	596	36 081		
		BW '09	55 589	36 362	65,4	585	35 777		
		BW '05	57 162	43 951	76,9	901	43 050		
		BW '02	57 609	43 092	74,8	1 067	42 025		
		BW '98	58 356	48 683	83,4	977	47 706		
		BW '94	55 905	41 305	73,9	465	40 840		
		EW '09	55 788	30 872	55,3	1 800	29 072		
		EW '04	57 223	26 949	47,1	1 615	25 334		
		EW '99	58 400	33 639	57,6	1 364	32 275		
		EW '94	55 815	41 281	74,0	2 781	38 500		
		KW '08	56 619	23 235	41,0	923	22 312		
		KW '04	57 206	26 978	47,2	1 250	25 728		
		KW '99	58 040	33 568	57,8	1 683	31 885		
		KW '94	55 598	41 062	73,9	2 803	38 259		
		21	Mittelsachsen 4	<b>LW '09</b>	<b>59 446</b>	<b>30 890</b>	<b>52,0</b>	<b>673</b>	<b>30 217</b>
				LW '04	61 888	36 410	58,8	669	35 741
LW '99	64 053			39 055	61,0	666	38 389		
LW '94	64 661			37 587	58,1	759	36 828		
BW '13	55 739			37 006	66,4	636	36 370		
BW '09	59 469			36 435	61,3	567	35 868		
BW '05	61 737			46 124	74,7	969	45 155		
BW '02	62 709			44 019	70,2	948	43 071		
BW '98	64 314			52 092	81,0	1 148	50 944		
BW '94	64 707			43 636	67,4	555	43 081		
EW '09	59 788			32 518	54,4	2 032	30 486		
EW '04	62 062			27 696	44,6	1 387	26 309		
EW '99	64 188			35 035	54,6	1 653	33 382		
EW '94	64 762			46 856	72,4	3 215	43 641		
KW '08	60 353			28 868	47,8	1 409	27 459		
KW '04	62 087			27 669	44,6	1 300	26 369		
KW '99	64 061			34 928	54,5	1 777	33 151		
KW '94	64 586			46 736	72,4	2 836	43 900		

Von den gültigen Stimmen entfielen auf ... %								Wk-Nr.		
CDU	DIE LINKE	SPD	FDP	GRÜNE	NPD	Wählervereinigungen	Sonstige			
<b>45,7</b>	<b>20,2</b>	<b>8,7</b>	<b>9,2</b>	<b>3,6</b>	<b>5,9</b>	<b>x</b>	<b>6,6</b>	<b>LW '09</b>	20	
45,5	23,0	8,9	5,6	2,7	9,5	x	4,7	LW '04		
58,4	20,9	10,7	1,1	1,5	1,9	x	5,6	LW '99		
62,1	13,2	17,1	1,9	3,0	x	x	2,7	LW '94		
44,8	20,9	13,8	3,2	3,1	3,5	x	10,7	BW '13		
38,0	25,6	13,3	13,6	4,3	4,0	x	1,2	BW '09		
31,7	24,0	21,9	10,7	3,1	5,8	x	2,9	BW '05		
35,1	16,1	31,8	7,5	3,2	1,5	x	4,8	BW '02		
32,1	19,4	29,0	4,2	3,3	0,7	x	11,4	BW '98		
50,6	13,8	26,0	3,9	3,5	x	x	2,3	BW '94		
39,8	19,6	10,6	9,3	3,7	x	x	17,1	EW '09		
40,5	23,4	11,0	5,1	3,1	2,6	x	14,3	EW '04		
46,9	19,5	20,4	2,3	1,5	0,8	x	8,6	EW '99		
42,7	13,6	22,4	4,0	4,2	0,3	x	12,8	EW '94		
42,4	21,4	16,2	8,0	2,8	4,8	4,4	x	KW '08		
51,5	20,6	17,9	4,4	2,6	1,0	1,8	x	KW '04		
51,7	15,4	24,3	5,8	2,1	x	0,1	0,5	KW '99		
45,4	13,4	22,9	6,2	6,7	x	2,0	3,4	KW '94		
<b>41,7</b>	<b>20,9</b>	<b>8,9</b>	<b>13,9</b>	<b>2,9</b>	<b>6,5</b>	<b>x</b>	<b>5,3</b>	<b>LW '09</b>		21
42,8	24,2	8,4	7,1	2,8	11,1	x	3,5	LW '04		
60,2	22,0	9,6	1,5	1,4	1,4	x	3,9	LW '99		
61,5	15,5	16,0	1,9	3,2	x	x	2,0	LW '94		
44,2	23,1	13,2	3,3	2,6	4,0	x	9,6	BW '13		
36,9	26,0	13,4	14,2	3,7	4,7	x	1,1	BW '09		
32,3	24,4	22,6	10,0	3,0	5,5	x	2,1	BW '05		
36,9	16,1	32,9	7,3	2,8	1,5	x	2,5	BW '02		
33,1	19,6	29,4	4,2	2,9	1,1	x	9,7	BW '98		
51,1	15,8	23,7	3,7	3,7	x	x	2,0	BW '94		
41,2	20,8	10,4	9,0	3,0	x	x	15,8	EW '09		
45,3	22,9	10,2	5,5	2,9	2,2	x	10,9	EW '04		
50,1	19,1	19,2	2,7	1,5	0,8	x	6,6	EW '99		
44,1	15,8	20,2	4,1	4,0	0,2	x	11,6	EW '94		
38,8	20,6	20,0	10,2	1,7	4,6	4,1	x	KW '08		
51,4	24,6	14,9	9,0	x	x	x	x	KW '04		
50,3	18,2	18,2	10,1	1,5	x	1,7	x	KW '99		
49,7	14,8	19,6	11,3	4,6	x	x	x	KW '94		

Noch: 33. Wahlberechtigte, Wähler, abgegebene Stimmen bei den Wahlen zum Sächsischen Landtag (LW) 1994 bis 2009, zum Deutschen Bundestag (BW) 1994 bis 2013, zum Europäischen Parlament (EW) 1994 bis 2009 sowie zu den Kommunalwahlen (KW) 1994 bis 2009 nach Landtagswahlkreisen

Wk-Nr.	Landtagswahlkreis Land	Wahl- berechtigte	Wähler	Wahl- beteiligung in %	Abgegebene Stimmen				
					ungültige	gültige			
22	Mittelsachsen 5	<b>LW '09</b>	<b>51 670</b>	<b>27 691</b>	<b>53,6</b>	<b>494</b>	<b>27 197</b>		
		LW '04	53 701	32 373	60,3	734	31 639		
		LW '99	54 934	35 508	64,6	557	34 951		
		LW '94	54 891	34 999	63,8	555	34 444		
		BW '13	48 547	34 071	70,2	587	33 484		
		BW '09	51 728	33 837	65,4	456	33 381		
		BW '05	53 357	41 061	77,0	776	40 285		
		BW '02	54 445	40 899	75,1	747	40 152		
		BW '98	55 057	46 408	84,3	731	45 677		
		BW '94	54 937	41 427	75,4	468	40 959		
		EW '09	51 876	28 430	54,8	1 664	26 766		
		EW '04	53 835	26 741	49,7	1 596	25 145		
		EW '99	55 049	33 520	60,9	1 321	32 199		
		EW '94	54 985	41 779	76,0	2 535	39 244		
		KW '08	52 446	26 153	49,9	1 128	25 025		
		KW '04	53 739	26 721	49,7	1 203	25 518		
		KW '99	54 879	33 491	61,0	1 593	31 898		
		KW '94	54 802	41 966	76,6	2 318	39 648		
		23	Leipzig Land 1	<b>LW '09</b>	<b>57 134</b>	<b>27 774</b>	<b>48,6</b>	<b>491</b>	<b>27 283</b>
				LW '04	59 881	32 092	53,6	645	31 447
LW '99	61 883			35 260	57,0	637	34 623		
LW '94	61 950			31 727	51,2	537	31 190		
BW '13	53 266			35 155	66,0	582	34 573		
BW '09	57 171			34 929	61,1	519	34 410		
BW '05	59 541			43 862	73,7	799	43 063		
BW '02	60 574			43 601	72,0	708	42 893		
BW '98	62 164			50 046	80,5	878	49 168		
BW '94	62 072			43 388	69,9	410	42 978		
EW '09	57 444			26 179	45,6	1 279	24 900		
EW '04	60 072			26 335	43,8	1 535	24 800		
EW '99	61 984			33 632	54,3	1 441	32 191		
EW '94	62 309			44 181	70,9	2 661	41 520		
KW '08	58 140			27 683	47,6	1 366	26 317		
KW '04	60 039			26 334	43,9	1 333	25 001		
KW '99	61 866			33 672	54,4	1 573	32 099		
KW '94	63 097			44 899	71,2	2 705	42 194		

Von den gültigen Stimmen entfielen auf ... %								Wk-Nr.		
CDU	DIE LINKE	SPD	FDP	GRÜNE	NPD	Wählervereinigungen	Sonstige			
<b>43,9</b>	<b>20,2</b>	<b>10,6</b>	<b>9,7</b>	<b>3,9</b>	<b>5,3</b>	<b>x</b>	<b>6,5</b>	<b>LW '09</b>	22	
45,9	21,7	10,1	6,1	2,7	8,7	x	4,8	LW '04		
59,0	19,1	12,5	1,2	1,5	1,6	x	5,2	LW '99		
61,7	11,6	19,6	1,7	3,2	x	x	2,2	LW '94		
45,6	19,8	14,7	2,9	3,3	3,2	x	10,6	BW '13		
38,2	24,4	15,3	12,8	4,4	3,8	x	1,1	BW '09		
32,4	22,1	23,8	9,9	3,3	5,4	x	3,0	BW '05		
35,0	14,5	34,3	7,4	3,4	1,5	x	3,9	BW '02		
32,7	17,1	32,9	3,9	3,1	0,8	x	9,5	BW '98		
48,9	12,6	28,6	3,9	3,7	x	x	2,3	BW '94		
40,7	19,7	11,2	8,9	3,7	x	x	15,9	EW '09		
41,2	21,0	12,0	5,3	3,2	3,8	x	13,5	EW '04		
46,3	17,5	23,3	2,5	1,7	0,8	x	7,9	EW '99		
40,2	11,8	25,9	4,4	4,3	0,5	x	12,9	EW '94		
39,2	18,3	13,2	11,8	4,3	4,2	9,0	x	KW '08		
43,4	18,6	12,7	7,6	3,0	1,7	13,0	x	KW '04		
48,9	13,2	20,5	5,7	2,0	x	8,6	1,1	KW '99		
38,1	10,8	22,0	7,2	5,8	x	11,3	4,9	KW '94		
<b>43,6</b>	<b>20,9</b>	<b>14,3</b>	<b>7,1</b>	<b>2,8</b>	<b>5,3</b>	<b>x</b>	<b>6,0</b>	<b>LW '09</b>		23
41,9	25,0	10,9	4,7	2,8	9,9	x	4,9	LW '04		
56,9	22,4	13,0	0,7	1,4	1,1	x	4,5	LW '99		
57,8	14,8	20,3	1,4	2,6	x	x	3,2	LW '94		
45,1	22,3	14,9	2,4	2,1	3,3	x	9,9	BW '13		
38,8	25,9	15,7	11,2	3,2	3,9	x	1,2	BW '09		
29,6	25,3	26,9	8,3	2,9	4,6	x	2,4	BW '05		
30,4	16,7	39,6	6,6	2,5	1,2	x	2,9	BW '02		
28,6	21,0	35,0	2,9	2,8	0,9	x	8,8	BW '98		
46,8	14,7	29,7	3,3	3,6	x	x	1,9	BW '94		
35,3	22,8	14,0	9,1	3,2	x	x	15,6	EW '09		
37,5	26,4	14,3	3,9	3,0	2,5	x	12,4	EW '04		
41,2	20,9	25,6	1,7	1,6	0,9	x	8,0	EW '99		
36,7	15,1	25,7	3,0	3,9	0,2	x	15,4	EW '94		
31,9	22,9	14,1	5,7	2,6	4,5	17,3	1,0	KW '08		
37,4	23,9	17,8	2,8	2,3	x	12,2	3,5	KW '04		
41,0	20,0	25,2	2,3	2,3	x	5,5	3,7	KW '99		
36,1	15,5	26,3	3,0	4,5	x	4,1	10,5	KW '94		

Noch: 33. Wahlberechtigte, Wähler, abgegebene Stimmen bei den Wahlen zum Sächsischen Landtag (LW) 1994 bis 2009, zum Deutschen Bundestag (BW) 1994 bis 2013, zum Europäischen Parlament (EW) 1994 bis 2009 sowie zu den Kommunalwahlen (KW) 1994 bis 2009 nach Landtagswahlkreisen

Wk-Nr.	Landtagswahlkreis Land	Wahl- berechtigte	Wähler	Wahl- beteiligung in %	Abgegebene Stimmen				
					ungültige	gültige			
24	Leipzig Land 2	<b>LW '09</b>	<b>60 423</b>	<b>31 187</b>	<b>51,6</b>	<b>493</b>	<b>30 694</b>		
		LW '04	60 220	34 506	57,3	599	33 907		
		LW '99	58 335	34 514	59,2	565	33 949		
		LW '94	51 663	27 944	54,1	370	27 574		
		BW '13	58 912	42 001	71,3	606	41 395		
		BW '09	60 542	40 366	66,7	547	39 819		
		BW '05	60 551	47 123	77,8	838	46 285		
		BW '02	59 855	45 565	76,1	627	44 938		
		BW '98	57 636	47 185	81,9	720	46 465		
		BW '94	51 736	36 464	70,5	382	36 082		
		EW '09	60 522	28 464	47,0	1 084	27 380		
		EW '04	60 194	28 021	46,6	1 355	26 666		
		EW '99	58 381	32 035	54,9	1 034	31 001		
		EW '94	51 647	36 852	71,4	2 064	34 788		
		KW '08	60 647	27 540	45,4	907	26 633		
		KW '04	59 965	27 928	46,6	1 139	26 789		
		KW '99	58 030	31 944	55,0	1 069	30 875		
		KW '94	51 765	37 204	71,9	1 889	35 315		
		25	Leipzig Land 3	<b>LW '09</b>	<b>60 623</b>	<b>31 361</b>	<b>51,7</b>	<b>534</b>	<b>30 827</b>
				LW '04	61 769	36 674	59,4	713	35 961
LW '99	61 281			36 885	60,2	538	36 347		
LW '94	54 645			31 987	58,5	474	31 513		
BW '13	57 757			39 412	68,2	600	38 812		
BW '09	60 687			38 942	64,2	516	38 426		
BW '05	61 822			46 786	75,7	779	46 007		
BW '02	61 804			45 383	73,4	816	44 567		
BW '98	60 565			49 336	81,5	852	48 484		
BW '94	54 914			39 595	72,1	425	39 170		
EW '09	60 815			30 109	49,5	1 642	28 467		
EW '04	61 816			29 884	48,3	1 746	28 138		
EW '99	61 184			34 379	56,2	1 494	32 885		
EW '94	54 303			40 142	73,9	2 019	38 123		
KW '08	61 324			32 419	52,9	1 730	30 689		
KW '04	61 727			29 707	48,1	1 314	28 393		
KW '99	61 051			34 355	56,3	1 742	32 613		
KW '94	53 341			39 159	73,4	2 327	36 832		



Von den gültigen Stimmen entfielen auf ... %								Wk-Nr.		
CDU	DIE LINKE	SPD	FDP	GRÜNE	NPD	Wählervereinigungen	Sonstige			
<b>40,7</b>	<b>19,0</b>	<b>15,0</b>	<b>9,7</b>	<b>5,6</b>	<b>3,3</b>	<b>x</b>	<b>6,7</b>	<b>LW '09</b>	24	
42,3	22,2	14,5	5,5	4,8	6,0	x	4,7	LW '04		
55,9	20,5	15,2	1,0	2,4	0,6	x	4,3	LW '99		
58,2	13,3	20,7	1,5	3,8	x	x	2,6	LW '94		
46,0	18,8	17,0	3,1	4,2	1,9	x	8,9	BW '13		
35,5	23,0	17,5	13,8	6,2	2,6	x	1,3	BW '09		
31,1	21,2	27,9	9,5	5,0	3,2	x	2,1	BW '05		
31,3	15,2	38,0	7,6	4,6	0,7	x	2,6	BW '02		
30,4	19,2	34,6	3,9	4,2	0,5	x	7,2	BW '98		
47,1	13,7	29,1	3,8	4,5	x	x	1,8	BW '94		
35,2	19,2	16,4	10,4	6,1	x	x	12,7	EW '09		
38,5	22,8	16,5	4,7	5,6	1,4	x	10,6	EW '04		
43,9	17,9	27,3	1,9	2,5	0,6	x	6,0	EW '99		
37,2	13,1	27,3	3,2	5,6	0,2	x	13,5	EW '94		
39,3	16,3	28,4	6,6	3,1	2,6	2,7	1,0	KW '08		
43,9	19,3	25,5	4,7	3,5	x	x	3,1	KW '04		
46,6	13,9	31,6	2,3	2,8	x	x	2,8	KW '99		
34,2	11,3	31,5	2,8	7,0	x	1,9	11,3	KW '94		
<b>42,4</b>	<b>19,7</b>	<b>10,8</b>	<b>9,8</b>	<b>4,6</b>	<b>5,8</b>	<b>x</b>	<b>6,9</b>	<b>LW '09</b>		25
45,3	21,8	10,7	5,1	4,0	9,4	x	3,7	LW '04		
60,5	19,5	11,6	1,6	2,0	1,7	x	3,2	LW '99		
60,9	13,5	18,0	1,9	3,7	x	x	2,0	LW '94		
45,3	19,5	14,4	3,1	3,2	3,3	x	11,1	BW '13		
36,1	23,3	15,6	14,2	5,3	4,2	x	1,3	BW '09		
31,0	22,2	26,4	9,6	4,0	4,7	x	2,2	BW '05		
33,0	14,5	37,7	7,4	3,6	1,3	x	2,7	BW '02		
30,8	19,4	32,3	4,1	3,6	1,8	x	7,9	BW '98		
47,3	14,4	27,8	4,3	4,3	x	x	1,9	BW '94		
36,1	19,0	12,1	11,1	4,7	x	x	16,9	EW '09		
37,0	21,4	13,5	5,3	4,4	6,2	x	12,2	EW '04		
44,6	18,7	23,6	2,6	2,4	1,5	x	6,6	EW '99		
37,0	13,3	25,3	5,1	5,7	0,3	x	13,3	EW '94		
23,1	15,5	13,5	10,7	2,5	4,7	29,4	0,5	KW '08		
36,1	15,4	13,6	9,4	2,7	3,9	18,1	0,7	KW '04		
37,7	16,6	29,1	10,2	3,8	0,7	0,1	2,0	KW '99		
37,3	13,6	26,8	13,5	6,7	x	x	2,0	KW '94		

Noch: 33. Wahlberechtigte, Wähler, abgegebene Stimmen bei den Wahlen zum Sächsischen Landtag (LW) 1994 bis 2009, zum Deutschen Bundestag (BW) 1994 bis 2013, zum Europäischen Parlament (EW) 1994 bis 2009 sowie zu den Kommunalwahlen (KW) 1994 bis 2009 nach Landtagswahlkreisen

Wk-Nr.	Landtagswahlkreis Land	Wahl- berechtigte	Wähler	Wahl- beteiligung in %	Abgegebene Stimmen				
					ungültige	gültige			
26	Leipzig Land 4	<b>LW '09</b>	<b>52 618</b>	<b>27 750</b>	<b>52,7</b>	<b>418</b>	<b>27 332</b>		
		LW '04	53 145	31 277	58,9	536	30 741		
		LW '99	52 101	31 373	60,2	483	30 890		
		LW '94	44 629	25 363	56,8	454	24 909		
		BW '13	50 465	34 969	69,3	544	34 425		
		BW '09	52 684	34 152	64,8	499	33 653		
		BW '05	53 377	40 951	76,7	744	40 207		
		BW '02	52 931	38 638	73,0	608	38 030		
		BW '98	51 330	42 101	82,0	646	41 455		
		BW '94	44 840	30 972	69,1	419	30 553		
		EW '09	52 733	25 899	49,1	1 159	24 740		
		EW '04	53 138	25 865	48,7	1 273	24 592		
		EW '99	51 826	29 492	56,9	1 103	28 389		
		EW '94	44 524	32 508	73,0	1 680	30 828		
		KW '08	53 035	24 755	46,7	1 014	23 741		
		KW '04	53 004	25 757	48,6	1 080	24 677		
		KW '99	51 717	29 501	57,0	1 299	28 202		
		KW '94	44 201	31 580	71,4	1 850	29 730		
		27-33	Leipzig 1-7	<b>LW '09</b>	<b>412 933</b>	<b>202 052</b>	<b>48,9</b>	<b>2 856</b>	<b>199 196</b>
				LW '04	395 314	217 897	55,1	3 239	214 658
LW '99	387 849			212 539	54,8	2 694	209 845		
LW '94	417 545			209 941	50,3	2 590	207 351		
BW '13	430 321			292 362	67,9	3 381	288 981		
BW '09	415 259			274 415	66,1	3 309	271 106		
BW '05	399 808			298 178	74,6	3 849	294 329		
BW '02	390 484			288 366	73,8	3 259	285 107		
BW '98	390 969			303 740	77,7	3 361	300 379		
BW '94	417 544			283 852	68,0	2 497	281 355		
EW '09	415 150			173 789	41,9	4 334	169 455		
EW '04	395 612			154 331	39,0	4 856	149 475		
EW '99	389 220			163 295	42,0	3 926	159 369		
EW '94	419 418			248 202	59,2	8 723	239 479		
KW '09	420 302			173 986	41,4	3 810	170 176		
KW '04	399 381			154 052	38,6	4 505	149 547		
KW '99	387 112			163 620	42,3	4 909	158 711		
KW '94	417 748			247 348	59,2	9 632	237 716		

Von den gültigen Stimmen entfielen auf ... %								Wk-Nr.
CDU	DIE LINKE	SPD	FDP	GRÜNE	NPD	Wählervereinigungen	Sonstige	
<b>42,9</b>	<b>19,5</b>	<b>9,8</b>	<b>8,3</b>	<b>5,4</b>	<b>7,3</b>	<b>x</b>	<b>6,7</b>	<b>LW '09</b> 26
43,4	23,0	10,6	5,3	4,3	9,7	x	3,7	LW '04
57,6	20,7	12,1	0,9	2,4	2,8	x	3,5	LW '99
58,8	14,4	18,7	1,4	4,2	x	x	2,4	LW '94
46,8	19,2	14,2	2,8	3,5	3,8	x	9,6	BW '13
36,7	23,1	14,8	13,2	5,7	5,2	x	1,3	BW '09
31,8	22,2	24,6	9,4	4,3	5,2	x	2,6	BW '05
33,8	14,8	35,1	7,4	4,0	2,0	x	3,0	BW '02
31,0	18,4	32,1	3,9	4,1	2,8	x	7,8	BW '98
47,0	15,5	26,4	3,7	4,9	x	x	2,5	BW '94
37,1	19,7	12,2	9,2	5,2	x	x	16,6	EW '09
36,7	22,7	12,8	4,6	4,9	7,0	x	11,3	EW '04
44,2	18,6	23,3	2,3	2,7	2,3	x	6,7	EW '99
37,9	14,3	24,4	3,5	5,8	0,3	x	13,8	EW '94
41,7	20,2	12,9	4,2	4,2	7,1	9,3	0,4	KW '08
38,3	24,4	16,1	3,0	4,3	7,4	5,5	0,9	KW '04
43,9	19,1	24,1	3,1	4,0	1,6	1,2	2,9	KW '99
38,8	14,3	27,5	6,2	7,2	x	3,3	2,7	KW '94
<b>31,3</b>	<b>23,0</b>	<b>14,5</b>	<b>8,5</b>	<b>11,9</b>	<b>3,8</b>	<b>x</b>	<b>7,1</b>	<b>LW '09</b> 27-33
32,7	25,5	17,1	4,7	9,2	5,6	x	5,1	LW '04
47,7	25,9	15,4	1,0	4,7	1,1	x	4,2	LW '99
49,4	21,3	19,5	1,1	6,2	x	x	2,4	LW '94
34,6	21,9	18,7	3,0	9,2	1,9	x	10,7	BW '13
28,0	25,5	18,1	12,3	12,0	2,7	x	1,3	BW '09
24,5	22,5	32,3	7,9	8,3	2,6	x	2,0	BW '05
23,9	17,7	40,2	6,8	7,8	0,8	x	2,8	BW '02
24,6	22,2	36,3	3,4	6,3	0,8	x	6,3	BW '98
36,1	20,8	30,8	3,8	6,5	x	x	2,0	BW '94
24,9	22,8	16,2	9,6	13,1	x	x	13,5	EW '09
25,9	27,1	19,3	4,3	12,1	1,3	x	10,0	EW '04
34,2	25,7	26,8	1,8	5,0	0,8	x	5,7	EW '99
27,3	20,8	25,6	3,0	9,9	0,2	x	13,2	EW '94
23,7	23,2	20,4	9,6	14,6	2,9	2,9	2,7	KW '09
25,5	26,1	26,9	4,5	10,0	x	3,6	3,4	KW '04
32,0	25,6	26,2	2,8	7,4	x	3,0	3,0	KW '99
24,9	22,0	29,3	3,8	13,2	x	0,1	6,6	KW '94

Noch: 33. Wahlberechtigte, Wähler, abgegebene Stimmen bei den Wahlen zum Sächsischen Landtag (LW) 1994 bis 2009, zum Deutschen Bundestag (BW) 1994 bis 2013, zum Europäischen Parlament (EW) 1994 bis 2009 sowie zu den Kommunalwahlen (KW) 1994 bis 2009 nach Landtagswahlkreisen

Wk-Nr.	Landtagswahlkreis Land	Wahl- berechtigte	Wähler	Wahl- beteiligung in %	Abgegebene Stimmen				
					ungültige	gültige			
34	Nordsachsen 1	<b>LW '09</b>	<b>54 190</b>	<b>24 743</b>	<b>45,7</b>	<b>477</b>	<b>24 266</b>		
		LW '04	55 411	28 982	52,3	534	28 448		
		LW '99	55 415	31 034	56,0	479	30 555		
		LW '94	51 513	26 316	51,1	375	25 941		
		BW '13	51 620	33 730	65,3	532	33 198		
		BW '09	54 307	33 403	61,5	481	32 922		
		BW '05	55 684	40 818	73,3	803	40 015		
		BW '02	55 655	39 902	71,7	527	39 375		
		BW '98	55 088	44 433	80,7	724	43 709		
		BW '94	51 541	34 682	67,3	305	34 377		
		EW '09	54 547	22 886	42,0	907	21 979		
		EW '04	55 487	23 534	42,4	1 329	22 205		
		EW '99	55 212	29 101	52,7	1 149	27 952		
		EW '94	51 564	35 883	69,6	1 907	33 976		
		KW '08	55 003	21 734	39,5	942	20 792		
		KW '04	55 417	23 485	42,4	1 164	22 321		
		KW '99	55 140	29 046	52,7	1 310	27 736		
		KW '94	51 200	35 851	70,0	2 018	33 833		
		35	Nordsachsen 2	<b>LW '09</b>	<b>55 388</b>	<b>27 053</b>	<b>48,8</b>	<b>574</b>	<b>26 479</b>
				LW '04	56 635	31 945	56,4	635	31 310
LW '99	56 714			32 737	57,7	435	32 302		
LW '94	53 543			28 575	53,4	419	28 156		
BW '13	53 002			36 104	68,1	603	35 501		
BW '09	55 490			35 073	63,2	489	34 584		
BW '05	56 656			42 952	75,8	776	42 176		
BW '02	56 871			41 234	72,5	547	40 687		
BW '98	56 632			45 947	81,1	769	45 178		
BW '94	53 717			37 920	70,6	412	37 508		
EW '09	55 688			24 516	44,0	1 151	23 365		
EW '04	56 741			26 321	46,4	1 443	24 878		
EW '99	56 732			29 906	52,7	1 115	28 791		
EW '94	53 419			38 957	72,9	2 006	36 951		
KW '08	56 113			22 914	40,8	918	21 996		
KW '04	56 635			26 319	46,5	1 273	25 046		
KW '99	56 396			29 855	52,9	1 422	28 433		
KW '94	53 294			38 820	72,8	2 457	36 363		

Von den gültigen Stimmen entfielen auf ... %								Wk-Nr.		
CDU	DIE LINKE	SPD	FDP	GRÜNE	NPD	Wählervereinigungen	Sonstige			
<b>41,6</b>	<b>22,2</b>	<b>13,3</b>	<b>8,4</b>	<b>4,1</b>	<b>5,0</b>	<b>x</b>	<b>5,5</b>	<b>LW '09</b>	34	
42,6	25,5	11,6	5,6	3,3	7,3	x	4,1	LW '04		
55,9	21,8	13,8	1,6	1,6	1,8	x	3,5	LW '99		
56,4	15,8	19,0	2,6	3,8	x	x	2,2	LW '94		
44,7	20,8	16,2	2,6	2,8	3,4	x	9,6	BW '13		
35,7	26,2	16,5	12,4	4,3	3,7	x	1,3	BW '09		
30,2	25,0	26,7	9,3	3,3	3,4	x	2,1	BW '05		
32,5	16,3	36,7	7,4	3,3	1,1	x	2,5	BW '02		
29,3	20,3	34,3	3,7	3,0	1,0	x	8,3	BW '98		
45,6	16,1	27,7	4,5	4,2	x	x	1,9	BW '94		
35,7	21,1	14,3	9,4	3,9	x	x	15,6	EW '09		
39,4	23,7	14,4	6,0	3,6	1,4	x	11,6	EW '04		
43,4	20,1	25,0	2,9	1,7	1,1	x	5,8	EW '99		
37,3	16,4	24,7	4,8	5,4	0,1	x	11,3	EW '94		
40,5	20,2	19,8	6,7	1,9	3,6	6,7	0,5	KW '08		
43,8	18,9	16,2	8,1	2,2	x	8,8	2,0	KW '04		
42,5	16,5	23,8	9,5	1,8	x	4,5	1,3	KW '99		
41,0	15,3	26,3	6,6	6,5	x	2,4	1,9	KW '94		
<b>41,2</b>	<b>21,9</b>	<b>12,0</b>	<b>8,9</b>	<b>4,6</b>	<b>6,1</b>	<b>x</b>	<b>5,4</b>	<b>LW '09</b>		35
43,6	24,1	11,3	4,8	3,6	9,1	x	3,5	LW '04		
56,6	22,5	12,4	1,0	1,7	1,8	x	4,0	LW '99		
56,4	15,9	18,7	1,9	4,4	x	x	2,6	LW '94		
44,9	20,2	15,5	2,8	3,2	3,6	x	9,8	BW '13		
35,6	25,7	15,8	12,9	4,7	4,2	x	1,1	BW '09		
31,3	23,7	25,8	8,8	3,8	4,6	x	2,0	BW '05		
32,7	16,4	36,7	7,2	3,4	1,2	x	2,5	BW '02		
30,0	21,0	32,5	3,7	3,2	1,5	x	8,2	BW '98		
46,2	16,2	26,7	4,1	4,7	x	x	2,0	BW '94		
34,8	21,2	14,6	9,9	4,5	x	x	15,1	EW '09		
39,5	23,6	14,8	4,6	4,1	2,1	x	11,3	EW '04		
44,5	20,8	23,0	2,1	1,9	1,3	x	6,5	EW '99		
35,5	16,8	24,9	3,9	6,4	0,2	x	12,5	EW '94		
36,8	17,8	26,5	3,3	2,5	4,5	7,3	1,2	KW '08		
44,9	16,9	20,3	4,2	3,3	x	8,3	2,0	KW '04		
49,5	17,1	22,1	3,9	2,3	x	2,9	2,2	KW '99		
34,4	16,3	27,7	5,5	8,4	x	2,7	4,9	KW '94		

Noch: 33. Wahlberechtigte, Wähler, abgegebene Stimmen bei den Wahlen zum Sächsischen Landtag (LW) 1994 bis 2009, zum Deutschen Bundestag (BW) 1994 bis 2013, zum Europäischen Parlament (EW) 1994 bis 2009 sowie zu den Kommunalwahlen (KW) 1994 bis 2009 nach Landtagswahlkreisen

Wk-Nr.	Landtagswahlkreis Land	Wahl- berechtigte	Wähler	Wahl- beteiligung in %	Abgegebene Stimmen				
					ungültige	gültige			
36	Nordsachsen 3	<b>LW '09</b>	<b>68 626</b>	<b>32 927</b>	<b>48,0</b>	<b>796</b>	<b>32 131</b>		
		LW '04	71 346	40 265	56,4	913	39 352		
		LW '99	71 911	41 070	57,1	630	40 440		
		LW '94	70 392	39 836	56,6	788	39 048		
		BW '13	64 073	42 237	65,9	773	41 464		
		BW '09	68 650	41 152	59,9	702	40 450		
		BW '05	71 239	52 775	74,1	1 066	51 709		
		BW '02	71 902	50 957	70,9	854	50 103		
		BW '98	71 933	57 584	80,1	1 324	56 260		
		BW '94	70 420	49 035	69,6	658	48 377		
		EW '09	68 917	30 712	44,6	1 691	29 021		
		EW '04	71 494	32 653	45,7	2 019	30 634		
		EW '99	72 008	37 771	52,5	1 662	36 109		
		EW '94	70 403	50 922	72,3	3 248	47 674		
		KW '08	69 545	32 856	47,2	1 747	31 109		
		KW '04	71 322	32 873	46,1	1 845	31 028		
		KW '99	71 782	37 740	52,6	2 000	35 740		
		KW '94	70 311	50 942	72,5	2 824	48 118		
		37	Meißen 1	<b>LW '09</b>	<b>53 720</b>	<b>26 174</b>	<b>48,7</b>	<b>617</b>	<b>25 557</b>
				LW '04	56 098	33 217	59,2	686	32 531
LW '99	57 911			34 251	59,1	590	33 661		
LW '94	58 392			32 418	55,5	570	31 848		
BW '13	50 269			34 410	68,5	702	33 708		
BW '09	53 772			33 171	61,7	594	32 577		
BW '05	55 993			41 901	74,8	971	40 930		
BW '02	56 998			40 342	70,8	857	39 485		
BW '98	58 240			46 583	80,0	914	45 669		
BW '94	58 444			39 838	68,2	449	39 389		
EW '09	53 966			24 553	45,5	1 161	23 392		
EW '04	56 275			25 520	45,3	1 409	24 111		
EW '99	58 016			31 847	54,9	1 375	30 472		
EW '94	58 576			40 219	68,7	2 583	37 636		
KW '08	54 758			21 721	39,7	988	20 733		
KW '04	56 297			25 474	45,2	1 734	23 740		
KW '99	57 832			31 701	54,8	1 383	30 318		
KW '94/'95	58 377			37 231	63,8	2 178	35 053		

Von den gültigen Stimmen entfielen auf ... %								Wk-Nr.		
CDU	DIE LINKE	SPD	FDP	GRÜNE	NPD	Wählervereinigungen	Sonstige			
<b>41,5</b>	<b>20,3</b>	<b>9,9</b>	<b>10,5</b>	<b>3,8</b>	<b>8,6</b>	<b>x</b>	<b>5,4</b>	<b>LW '09</b>	36	
41,4	24,9	9,1	6,1	3,3	11,4	x	3,8	LW '04		
56,2	22,4	11,7	1,3	1,8	1,4	x	5,1	LW '99		
56,2	15,9	17,8	2,3	4,5	x	x	3,3	LW '94		
45,1	20,8	14,6	2,5	2,7	4,5	x	9,7	BW '13		
35,5	25,3	14,9	12,9	4,3	6,0	x	1,1	BW '09		
31,3	23,9	24,4	8,6	3,3	6,2	x	2,2	BW '05		
34,0	15,7	36,2	6,9	3,0	1,4	x	2,8	BW '02		
30,0	20,4	32,4	3,6	3,2	1,4	x	9,1	BW '98		
46,6	16,4	27,2	3,5	4,4	x	x	1,9	BW '94		
34,8	20,6	12,4	11,4	3,9	x	x	17,0	EW '09		
40,0	22,8	12,4	5,4	3,7	3,1	x	12,6	EW '04		
43,4	20,4	22,5	2,9	2,2	1,0	x	7,7	EW '99		
36,0	16,9	23,6	5,1	5,2	0,2	x	13,0	EW '94		
38,3	15,7	13,0	9,8	3,3	5,7	8,5	5,7	KW '08		
42,5	17,1	11,1	8,2	4,7	x	10,8	5,7	KW '04		
38,8	16,2	17,9	9,8	4,3	x	7,9	5,0	KW '99		
34,3	13,5	20,7	13,6	6,4	x	6,9	4,6	KW '94		
<b>39,9</b>	<b>21,8</b>	<b>9,8</b>	<b>10,7</b>	<b>4,5</b>	<b>7,7</b>	<b>x</b>	<b>5,6</b>	<b>LW '09</b>		37
42,1	25,2	8,1	5,5	3,7	11,1	x	4,3	LW '04		
58,0	22,7	9,9	1,0	2,0	2,7	x	3,7	LW '99		
55,0	17,6	18,6	2,6	3,8	x	x	2,5	LW '94		
44,5	21,6	12,8	3,4	2,8	4,4	x	10,4	BW '13		
35,6	26,4	13,2	13,4	4,7	5,3	x	1,3	BW '09		
29,9	25,0	23,2	9,8	3,7	6,2	x	2,3	BW '05		
35,0	17,2	32,5	7,1	3,3	2,3	x	2,7	BW '02		
33,4	21,8	28,2	3,4	3,6	1,9	x	7,6	BW '98		
48,3	17,8	23,3	3,9	4,5	x	x	2,1	BW '94		
36,6	20,7	10,9	9,7	5,0	x	x	17,1	EW '09		
39,4	23,2	10,1	4,9	3,8	6,7	x	11,9	EW '04		
47,1	21,3	18,2	2,4	2,1	2,1	x	6,9	EW '99		
39,8	17,9	21,0	4,3	4,5	0,2	x	12,2	EW '94		
44,0	20,9	11,8	9,9	4,4	7,0	1,3	0,8	KW '08		
44,9	22,3	12,0	10,2	5,3	1,5	x	3,8	KW '04		
47,3	18,4	18,8	9,9	2,7	0,6	x	2,3	KW '99		
39,9	16,9	21,4	11,5	6,3	x	1,1	3,0	KW '94/'95		

Noch: 33. Wahlberechtigte, Wähler, abgegebene Stimmen bei den Wahlen zum Sächsischen Landtag (LW) 1994 bis 2009, zum Deutschen Bundestag (BW) 1994 bis 2013, zum Europäischen Parlament (EW) 1994 bis 2009 sowie zu den Kommunalwahlen (KW) 1994 bis 2009 nach Landtagswahlkreisen

Wk-Nr.	Landtagswahlkreis Land	Wahl- berechtigte	Wähler	Wahl- beteiligung in %	Abgegebene Stimmen				
					ungültige	gültige			
38	Meißen 2	<b>LW '09</b>	<b>55 709</b>	<b>29 923</b>	<b>53,7</b>	<b>743</b>	<b>29 180</b>		
		LW '04	57 796	36 505	63,2	686	35 819		
		LW '99	58 005	36 750	63,4	540	36 210		
		LW '94	55 173	34 019	61,7	592	33 427		
		BW '13	52 687	37 311	70,8	683	36 628		
		BW '09	55 786	36 212	64,9	689	35 523		
		BW '05	57 970	44 782	77,3	1 030	43 752		
		BW '02	58 120	42 808	73,7	907	41 901		
		BW '98	58 034	47 866	82,5	861	47 005		
		BW '94	55 278	40 000	72,4	451	39 549		
		EW '09	55 961	28 445	50,8	1 700	26 745		
		EW '04	57 930	29 836	51,5	1 894	27 942		
		EW '99	58 093	34 229	58,9	1 516	32 713		
		EW '94	55 281	40 912	74,0	2 740	38 172		
		KW '08	56 705	26 892	47,4	1 142	25 750		
		KW '04	57 804	29 861	51,7	1 334	28 527		
		KW '99	57 871	34 180	59,1	1 526	32 654		
		KW '94/'95	55 588	39 544	71,1	2 592	36 952		
		39	Meißen 3	<b>LW '09</b>	<b>54 188</b>	<b>27 443</b>	<b>50,6</b>	<b>525</b>	<b>26 918</b>
				LW '04	55 205	32 742	59,3	701	32 041
LW '99	54 853			33 872	61,8	461	33 411		
LW '94	53 014			31 913	60,2	491	31 422		
BW '13	52 675			35 609	67,6	627	34 982		
BW '09	54 308			34 126	62,8	567	33 559		
BW '05	55 352			41 778	75,5	788	40 990		
BW '02	55 226			39 804	72,1	861	38 943		
BW '98	54 796			43 504	79,4	759	42 745		
BW '94	53 044			37 826	71,3	453	37 373		
EW '09	54 153			24 677	45,6	1 056	23 621		
EW '04	55 169			24 866	45,1	1 316	23 550		
EW '99	54 857			31 067	56,6	1 158	29 909		
EW '94	53 035			37 691	71,1	2 933	34 758		
KW '08	54 602			21 641	39,6	773	20 868		
KW '04	55 102			24 858	45,1	1 158	23 700		
KW '99	54 583			30 877	56,6	1 462	29 415		
KW '95	53 336			24 496	45,9	903	23 593		



Von den gültigen Stimmen entfielen auf ... %								Wk-Nr.	
CDU	DIE LINKE	SPD	FDP	GRÜNE	NPD	Wählervereinigungen	Sonstige		
<b>43,2</b>	<b>18,4</b>	<b>8,7</b>	<b>10,1</b>	<b>3,4</b>	<b>8,5</b>	<b>x</b>	<b>7,8</b>	<b>LW '09</b>	38
42,5	22,1	7,3	6,0	3,4	13,3	x	5,4	LW '04	
59,8	21,1	8,9	1,0	1,6	2,4	x	5,3	LW '99	
59,2	15,4	16,0	2,6	3,8	x	x	3,1	LW '94	
46,2	18,1	12,3	3,4	2,7	5,0	x	12,3	BW '13	
39,0	22,6	12,4	13,9	4,2	6,3	x	1,5	BW '09	
31,9	21,6	21,4	10,4	3,3	8,4	x	2,9	BW '05	
37,9	15,8	30,1	7,7	3,0	1,8	x	3,8	BW '02	
35,4	18,8	27,1	3,7	3,5	2,0	x	9,5	BW '98	
52,0	15,7	21,2	3,9	4,4	x	x	2,8	BW '94	
40,5	18,8	9,6	8,9	3,9	x	x	18,3	EW '09	
40,9	20,4	8,9	5,0	3,5	7,6	x	13,7	EW '04	
49,4	19,9	16,5	2,6	1,7	2,1	x	7,8	EW '99	
42,9	16,1	18,9	3,9	4,5	0,2	x	13,6	EW '94	
44,9	18,6	11,3	7,3	2,2	6,6	1,1	8,0	KW '08	
48,5	18,7	11,7	6,3	3,0	x	2,4	9,5	KW '04	
52,4	17,3	15,2	7,5	2,1	x	x	5,4	KW '99	
49,4	14,7	17,7	7,5	5,1	x	0,9	4,8	KW '94/'95	
<b>42,4</b>	<b>18,7</b>	<b>8,3</b>	<b>11,3</b>	<b>5,7</b>	<b>6,8</b>	<b>x</b>	<b>6,9</b>	<b>LW '09</b>	
44,4	21,4	8,0	5,9	5,5	10,0	x	4,8	LW '04	
60,8	20,0	8,2	1,1	2,9	2,1	x	4,8	LW '99	
59,4	14,4	14,6	3,4	4,5	x	x	3,7	LW '94	
45,3	18,4	11,8	3,8	4,3	3,6	x	12,8	BW '13	
37,8	22,4	12,5	15,2	5,9	4,7	x	1,5	BW '09	
33,1	21,6	20,7	11,0	4,7	6,5	x	2,6	BW '05	
37,3	15,5	28,6	8,4	4,9	2,1	x	3,2	BW '02	
37,3	18,2	24,9	3,9	4,7	1,8	x	9,2	BW '98	
53,5	15,2	19,7	3,9	5,0	x	x	2,7	BW '94	
38,9	18,3	8,8	10,4	6,4	x	x	17,2	EW '09	
39,6	20,3	8,9	6,0	6,3	5,2	x	13,7	EW '04	
49,3	19,4	15,9	2,6	3,1	1,9	x	7,8	EW '99	
43,7	15,9	16,7	4,2	5,3	0,3	x	13,9	EW '94	
49,6	17,4	7,3	9,2	6,0	5,4	3,1	2,0	KW '08	
46,2	18,5	10,0	8,5	5,3	8,1	x	3,3	KW '04	
49,9	18,3	16,4	5,4	3,9	1,7	x	4,4	KW '99	
47,5	18,5	13,9	5,5	7,2	x	-	7,4	KW '95	

Noch: 33. Wahlberechtigte, Wähler, abgegebene Stimmen bei den Wahlen zum Sächsischen Landtag (LW) 1994 bis 2009, zum Deutschen Bundestag (BW) 1994 bis 2013, zum Europäischen Parlament (EW) 1994 bis 2009 sowie zu den Kommunalwahlen (KW) 1994 bis 2009 nach Landtagswahlkreisen

Wk-Nr.	Landtagswahlkreis Land	Wahl- berechtigte	Wähler	Wahl- beteiligung in %	Abgegebene Stimmen				
					ungültige	gültige			
40	Meißen 4	<b>LW '09</b>	<b>52 627</b>	<b>30 156</b>	<b>57,3</b>	<b>496</b>	<b>29 660</b>		
		LW '04	52 109	33 795	64,9	460	33 335		
		LW '99	51 711	34 061	65,9	348	33 713		
		LW '94	48 306	29 489	61,0	336	29 153		
		BW '13	51 630	38 349	74,3	478	37 871		
		BW '09	52 763	36 600	69,4	438	36 162		
		BW '05	52 656	41 889	79,6	619	41 270		
		BW '02	51 910	39 860	76,8	586	39 274		
		BW '98	51 321	42 553	82,9	535	42 018		
		BW '94	48 366	35 781	74,0	320	35 461		
		EW '09	52 856	25 883	49,0	842	25 041		
		EW '04	52 196	25 843	49,5	987	24 856		
		EW '99	51 637	28 162	54,5	873	27 289		
		EW '94	48 268	33 659	69,7	1 685	31 974		
		KW '08	52 873	23 189	43,9	793	22 396		
		KW '04	52 132	25 749	49,4	997	24 752		
		KW '99	51 611	28 079	54,4	1 089	26 990		
		KW '95	48 696	19 460	40,0	981	18 479		
		41-47	Dresden 1-7	<b>LW '09</b>	<b>419 395</b>	<b>237 622</b>	<b>56,7</b>	<b>3 375</b>	<b>234 247</b>
				LW '04	392 793	252 107	64,2	3 532	248 575
LW '99	382 273			249 221	65,2	3 092	246 129		
LW '94	386 821			235 681	60,9	3 291	232 390		
BW '13	430 136			318 584	74,1	3 856	314 728		
BW '09	421 639			284 894	67,6	3 381	281 513		
BW '05	398 043			296 384	74,5	3 819	292 565		
BW '02	388 631			291 281	75,0	3 935	287 346		
BW '98	383 778			316 568	82,5	3 780	312 788		
BW '94	387 887			287 089	74,0	2 454	284 635		
EW '09	421 924			207 708	49,2	4 848	202 860		
EW '04	393 808			182 163	46,3	6 266	175 897		
EW '99	382 553			203 832	53,3	4 853	198 979		
EW '94	389 667			262 808	67,4	10 877	251 931		
KW '09	423 594			207 654	49,0	4 760	202 894		
KW '04	395 883			181 871	45,9	6 438	175 433		
KW '99	381 457			204 803	53,7	6 256	198 547		
KW '94/'95	390 632			255 127	65,3	10 328	244 799		

Von den gültigen Stimmen entfielen auf ... %								Wk-Nr.	
CDU	DIE LINKE	SPD	FDP	GRÜNE	NPD	Wählervereinigungen	Sonstige		
<b>42,4</b>	<b>16,2</b>	<b>10,2</b>	<b>10,9</b>	<b>8,4</b>	<b>5,2</b>	<b>x</b>	<b>6,5</b>	<b>LW '09</b>	40
44,6	19,9	8,6	6,1	7,3	6,8	x	6,6	LW '04	
61,3	19,5	8,4	1,2	3,7	1,4	x	4,5	LW '99	
59,6	15,0	13,7	2,8	4,7	x	x	4,2	LW '94	
44,4	16,9	13,4	4,1	6,0	2,7	x	12,5	BW '13	
37,5	19,7	14,0	15,6	8,2	3,6	x	1,4	BW '09	
33,0	18,9	23,0	11,5	6,4	4,6	x	2,5	BW '05	
36,2	15,3	28,9	8,6	6,4	1,1	x	3,4	BW '02	
37,7	18,3	24,0	4,4	6,1	1,1	x	8,4	BW '98	
52,7	15,3	18,2	4,8	6,3	x	x	2,8	BW '94	
38,1	16,4	9,9	10,6	9,3	x	x	15,8	EW '09	
37,6	19,6	10,6	6,2	9,1	2,8	x	14,0	EW '04	
50,6	19,4	15,0	2,6	4,1	1,1	x	7,1	EW '99	
40,6	16,6	14,8	4,3	7,6	0,5	x	15,7	EW '94	
40,8	15,6	9,6	8,1	7,7	3,6	11,9	2,8	KW '08	
42,4	18,6	12,1	10,1	8,7	2,4	x	5,7	KW '04	
51,0	17,8	14,1	8,0	5,4	x	x	3,6	KW '99	
44,4	19,8	14,4	7,5	9,4	x	x	4,5	KW '95	
<b>37,3</b>	<b>17,4</b>	<b>10,7</b>	<b>10,3</b>	<b>13,0</b>	<b>4,1</b>	<b>x</b>	<b>7,2</b>	<b>LW '09</b>	41-47
40,0	22,4	8,9	6,4	11,1	6,1	x	5,2	LW '04	
55,6	24,2	8,4	0,9	5,4	1,1	x	4,5	LW '99	
54,5	22,6	12,3	1,5	6,3	x	x	2,8	LW '94	
38,6	18,7	14,9	3,1	9,1	2,4	x	13,2	BW '13	
33,6	21,2	15,0	13,6	12,6	2,6	x	1,4	BW '09	
26,1	19,7	26,5	13,9	8,6	3,1	x	2,1	BW '05	
30,8	17,0	31,9	7,4	8,8	0,9	x	3,3	BW '02	
33,8	21,7	24,5	3,7	7,7	0,8	x	7,8	BW '98	
46,0	22,0	17,8	4,0	7,7	x	x	2,6	BW '94	
33,0	18,2	11,2	10,0	13,7	x	x	13,9	EW '09	
30,8	24,1	11,3	5,6	14,3	2,2	x	11,7	EW '04	
44,8	25,3	14,7	2,3	5,4	1,1	x	6,4	EW '99	
37,1	22,2	14,6	3,8	8,4	0,3	x	13,5	EW '94	
31,0	16,2	12,3	12,1	15,4	3,7	8,0	1,3	KW '09	
28,2	23,8	11,5	7,3	12,1	x	14,5	2,6	KW '04	
42,8	24,2	13,2	4,0	5,8	0,8	6,2	2,9	KW '99	
34,5	22,1	14,6	4,8	8,3	x	10,5	5,2	KW '94/'95	

Noch: 33. Wahlberechtigte, Wähler, abgegebene Stimmen bei den Wahlen zum Sächsischen Landtag (LW) 1994 bis 2009, zum Deutschen Bundestag (BW) 1994 bis 2013, zum Europäischen Parlament (EW) 1994 bis 2009 sowie zu den Kommunalwahlen (KW) 1994 bis 2009 nach Landtagswahlkreisen

Wk-Nr.	Landtagswahlkreis Land	Wahl- berechtigte	Wähler	Wahl- beteiligung in %	Abgegebene Stimmen		
					ungültige	gültige	
48	Sächsische Schweiz- Osterzgebirge 1	<b>LW '09</b>	<b>49 756</b>	<b>26 987</b>	<b>54,2</b>	<b>454</b>	<b>26 533</b>
		LW '04	49 288	30 334	61,5	413	29 921
		LW '99	48 443	31 107	64,2	392	30 715
		LW '94	44 124	26 732	60,6	342	26 390
		BW '13	49 331	34 478	69,9	558	33 920
		BW '09	49 840	32 341	64,9	491	31 850
		BW '05	49 593	38 305	77,2	655	37 650
		BW '02	49 149	35 504	72,2	551	34 953
		BW '98	47 969	39 428	82,2	698	38 730
		BW '94	44 282	31 677	71,5	294	31 383
		EW '09	49 971	23 742	47,5	1 027	22 715
		EW '04	49 275	24 664	50,1	1 092	23 572
		EW '99	48 424	26 785	55,3	799	25 986
		EW '94	43 957	31 274	71,1	1 709	29 565
		KW '08	49 904	23 406	46,9	801	22 605
		KW '04	49 150	24 670	50,2	958	23 712
		KW '99	48 111	26 786	55,7	1 063	25 723
		KW '94/'95	43 693	29 882	68,4	1 603	28 279
		49	Sächsische Schweiz- Osterzgebirge 2	<b>LW '09</b>	<b>50 957</b>	<b>29 925</b>	<b>58,7</b>
LW '04	52 150			34 419	66,0	502	33 917
LW '99	51 248			35 354	69,0	449	34 905
LW '94	46 815			31 413	67,1	460	30 953
BW '13	48 655			36 156	74,3	645	35 511
BW '09	50 978			34 919	68,5	620	34 299
BW '05	52 227			41 504	79,5	862	40 642
BW '02	52 122			39 923	76,6	791	39 132
BW '98	50 411			42 757	84,8	722	42 035
BW '94	46 941			35 210	75,0	415	34 795
EW '09	51 115			28 812	56,4	1 705	27 107
EW '04	52 225			29 743	57,0	2 003	27 740
EW '99	51 071			32 989	64,6	1 489	31 500
EW '94	46 739			36 615	78,3	2 390	34 225
KW '08	51 469			26 158	50,8	1 024	25 134
KW '04	52 127			29 733	57,0	1 454	28 279
KW '99	50 848			32 942	64,8	1 638	31 304
KW '94	47 330			36 864	77,9	2 341	34 523

Von den gültigen Stimmen entfielen auf ... %								Wk-Nr.	
CDU	DIE LINKE	SPD	FDP	GRÜNE	NPD	Wählervereinigungen	Sonstige		
<b>45,6</b>	<b>16,6</b>	<b>8,8</b>	<b>11,1</b>	<b>5,3</b>	<b>6,6</b>	<b>x</b>	<b>6,0</b>	<b>LW '09</b>	48
48,4	19,6	7,7	6,0	4,9	9,3	x	4,0	LW '04	
63,4	19,7	7,2	0,8	2,3	0,9	x	5,8	LW '99	
62,0	14,9	14,7	1,2	3,7	x	x	3,5	LW '94	
46,6	16,8	12,1	3,2	3,8	3,9	x	13,7	BW '13	
40,6	19,8	12,8	14,8	5,6	4,7	x	1,7	BW '09	
34,7	19,5	21,9	11,2	4,2	5,7	x	2,8	BW '05	
40,6	14,2	28,7	7,1	3,8	1,2	x	4,3	BW '02	
39,3	18,4	23,8	3,3	3,8	1,0	x	10,5	BW '98	
55,1	15,3	19,0	3,2	4,9	x	x	2,5	BW '94	
42,6	16,6	9,0	9,0	5,8	x	x	17,0	EW '09	
45,2	18,4	9,1	4,7	5,5	1,6	x	15,5	EW '04	
52,8	19,6	13,9	1,7	2,4	1,2	x	8,5	EW '99	
44,4	16,4	17,7	3,2	4,6	0,2	x	13,5	EW '94	
54,0	14,8	9,1	6,2	3,4	5,2	7,3	x	KW '08	
52,9	17,9	10,2	6,2	4,3	x	8,6	x	KW '04	
57,0	18,6	13,6	2,7	3,0	x	4,7	0,4	KW '99	
47,3	16,2	21,0	4,5	4,8	x	3,1	3,1	KW '94/'95	
<b>46,2</b>	<b>16,7</b>	<b>7,6</b>	<b>11,3</b>	<b>5,0</b>	<b>6,9</b>	<b>x</b>	<b>6,4</b>	<b>LW '09</b>	
48,8	18,9	6,7	6,3	4,9	10,2	x	4,1	LW '04	
66,6	16,8	6,5	1,0	2,0	1,5	x	5,5	LW '99	
67,2	12,6	12,1	1,4	3,3	x	x	3,4	LW '94	
47,1	15,4	10,3	3,2	3,7	4,9	x	15,4	BW '13	
42,0	19,4	11,6	15,0	5,4	5,1	x	1,5	BW '09	
37,5	18,8	19,1	11,4	4,2	6,2	x	2,8	BW '05	
43,6	13,6	25,9	7,7	3,8	1,7	x	3,7	BW '02	
41,6	16,0	22,4	3,7	3,8	1,3	x	11,3	BW '98	
59,4	12,9	17,0	3,5	4,3	x	x	2,8	BW '94	
42,0	16,5	8,0	10,0	5,2	x	x	18,2	EW '09	
45,1	19,1	8,4	5,2	5,3	2,5	x	14,4	EW '04	
55,6	16,5	13,2	2,1	2,2	1,7	x	8,7	EW '99	
48,7	13,7	15,3	3,3	4,1	0,2	x	14,7	EW '94	
40,7	18,1	5,1	5,2	3,2	6,1	21,6	x	KW '08	
47,3	16,5	7,6	4,8	4,3	x	19,5	x	KW '04	
50,4	13,3	11,7	3,1	2,9	x	16,6	2,0	KW '99	
45,5	13,0	16,0	4,7	4,7	x	11,5	4,7	KW '94	

Noch: 33. Wahlberechtigte, Wähler, abgegebene Stimmen bei den Wahlen zum Sächsischen Landtag (LW) 1994 bis 2009, zum Deutschen Bundestag (BW) 1994 bis 2013, zum Europäischen Parlament (EW) 1994 bis 2009 sowie zu den Kommunalwahlen (KW) 1994 bis 2009 nach Landtagswahlkreisen

Wk-Nr.	Landtagswahlkreis Land	Wahl- berechtigte	Wähler	Wahl- beteiligung in %	Abgegebene Stimmen				
					ungültige	gültige			
50	Sächsische Schweiz- Osterzgebirge 3	<b>LW '09</b>	<b>63 942</b>	<b>34 774</b>	<b>54,4</b>	<b>532</b>	<b>34 242</b>		
		LW '04	64 716	42 012	64,9	582	41 430		
		LW '99	65 904	41 767	63,4	579	41 188		
		LW '94	64 529	40 768	63,2	496	40 272		
		BW '13	62 055	42 805	69,0	613	42 192		
		BW '09	64 060	40 772	63,6	557	40 215		
		BW '05	64 930	49 579	76,4	805	48 774		
		BW '02	65 212	46 353	71,1	707	45 646		
		BW '98	65 821	54 139	82,3	807	53 332		
		BW '94	64 530	46 544	72,1	469	46 075		
		EW '09	64 146	30 861	48,1	1 163	29 698		
		EW '04	64 856	31 081	47,9	1 267	29 814		
		EW '99	65 898	38 079	57,8	1 149	36 930		
		EW '94	64 386	47 006	73,0	2 261	44 745		
		KW '08	64 424	29 438	45,7	947	28 491		
		KW '04	64 809	30 937	47,7	1 086	29 851		
		KW '99	65 688	37 887	57,7	1 383	36 504		
		KW '94	64 204	46 316	72,1	2 270	44 046		
		51	Sächsische Schweiz- Osterzgebirge 4	<b>LW '09</b>	<b>50 786</b>	<b>29 160</b>	<b>57,4</b>	<b>545</b>	<b>28 615</b>
				LW '04	53 275	35 862	67,3	497	35 365
LW '99	54 988			36 432	66,3	658	35 774		
LW '94	53 828			29 912	55,6	452	29 460		
BW '13	47 711			33 988	71,2	636	33 352		
BW '09	50 796			33 182	65,3	586	32 596		
BW '05	53 019			41 087	77,5	918	40 169		
BW '02	53 978			40 110	74,3	776	39 334		
BW '98	55 045			45 911	83,4	784	45 127		
BW '94	53 952			39 653	73,5	467	39 186		
EW '09	51 124			28 601	55,9	1 596	27 005		
EW '04	53 384			29 966	56,1	1 625	28 341		
EW '99	55 250			35 215	63,7	1 635	33 580		
EW '94	53 884			40 312	74,8	2 615	37 697		
KW '08	51 690			28 136	54,4	1 076	27 060		
KW '04	53 347			29 965	56,2	1 136	28 829		
KW '99	54 930			35 166	64,0	1 599	33 567		
KW '94	53 846			41 069	76,3	2 446	38 623		

Von den gültigen Stimmen entfielen auf ... %								Wk-Nr.		
CDU	DIE LINKE	SPD	FDP	GRÜNE	NPD	Wählervereinigungen	Sonstige			
<b>41,1</b>	<b>22,7</b>	<b>7,2</b>	<b>9,7</b>	<b>5,1</b>	<b>8,0</b>	<b>x</b>	<b>6,2</b>	<b>LW '09</b>	50	
42,3	24,5	6,3	5,8	4,5	11,8	x	4,8	LW '04		
60,6	22,5	7,1	0,8	2,2	3,0	x	3,9	LW '99		
61,0	17,5	12,9	2,0	3,9	x	x	2,8	LW '94		
44,3	19,0	11,2	3,0	3,6	5,2	x	13,7	BW '13		
38,4	23,1	12,4	13,5	5,4	5,4	x	1,7	BW '09		
33,1	21,4	21,1	10,0	4,4	7,3	x	2,7	BW '05		
39,4	15,7	28,7	7,0	4,1	2,2	x	2,8	BW '02		
38,5	20,3	23,4	3,2	3,8	2,9	x	8,0	BW '98		
55,8	17,3	17,0	3,2	4,3	x	x	2,4	BW '94		
37,6	20,3	8,1	9,4	5,3	x	x	19,2	EW '09		
38,2	24,5	8,5	4,8	5,5	5,4	x	13,0	EW '04		
49,2	22,6	13,8	2,2	2,4	2,5	x	7,4	EW '99		
45,5	17,7	14,6	3,4	4,5	0,9	x	13,3	EW '94		
40,9	23,8	7,4	7,0	4,4	7,3	9,1	x	KW '08		
35,6	27,2	7,3	4,1	5,1	7,2	13,4	x	KW '04		
43,3	25,1	12,4	3,5	3,1	0,4	12,0	0,1	KW '99		
42,2	17,5	14,8	4,5	6,9	x	11,9	2,1	KW '94		
<b>44,0</b>	<b>19,0</b>	<b>6,3</b>	<b>9,9</b>	<b>4,1</b>	<b>10,1</b>	<b>x</b>	<b>6,5</b>	<b>LW '09</b>		51
44,2	20,2	5,6	6,7	3,8	15,1	x	4,4	LW '04		
64,0	18,2	6,9	1,1	1,9	4,0	x	4,0	LW '99		
65,0	13,1	12,9	2,3	3,2	x	x	3,6	LW '94		
46,4	16,9	10,2	3,5	3,2	6,3	x	13,5	BW '13		
40,5	20,6	11,3	14,1	4,7	7,1	x	1,7	BW '09		
35,7	19,1	18,2	11,1	3,8	9,0	x	3,2	BW '05		
43,0	13,5	26,4	7,4	3,5	3,5	x	2,7	BW '02		
41,2	17,0	22,8	3,4	3,6	3,3	x	8,6	BW '98		
58,8	13,4	17,2	3,6	4,2	x	x	2,8	BW '94		
40,9	16,1	7,8	10,1	4,4	x	x	20,6	EW '09		
43,1	18,9	7,5	5,3	4,1	8,6	x	12,5	EW '04		
54,1	17,6	13,1	2,3	1,9	3,3	x	7,6	EW '99		
50,3	13,2	14,5	4,0	4,0	0,4	x	13,6	EW '94		
41,6	15,7	8,2	12,7	3,1	11,0	7,7	x	KW '08		
47,6	16,1	6,5	12,0	3,0	11,0	3,9	x	KW '04		
56,5	14,9	10,2	6,5	2,0	2,8	5,5	1,6	KW '99		
56,0	10,3	10,6	6,3	4,7	x	8,3	3,8	KW '94		

Noch: 33. Wahlberechtigte, Wähler, abgegebene Stimmen bei den Wahlen zum Sächsischen Landtag (LW) 1994 bis 2009, zum Deutschen Bundestag (BW) 1994 bis 2013, zum Europäischen Parlament (EW) 1994 bis 2009 sowie zu den Kommunalwahlen (KW) 1994 bis 2009 nach Landtagswahlkreisen

Wk-Nr.	Landtagswahlkreis Land	Wahl- berechtigte	Wähler	Wahl- beteiligung in %	Abgegebene Stimmen				
					ungültige	gültige			
52	Bautzen 1	<b>LW '09</b>	<b>59 073</b>	<b>33 285</b>	<b>56,3</b>	<b>815</b>	<b>32 470</b>		
		LW '04	61 667	38 837	63,0	787	38 050		
		LW '99	62 528	41 637	66,6	710	40 927		
		LW '94	60 711	40 100	66,1	695	39 405		
		BW '13	55 657	39 890	71,7	846	39 044		
		BW '09	59 093	39 149	66,2	699	38 450		
		BW '05	61 453	47 393	77,1	1 058	46 335		
		BW '02	62 220	47 071	75,7	1 082	45 989		
		BW '98	62 462	52 408	83,9	983	51 425		
		BW '94	60 745	46 104	75,9	548	45 556		
		EW '09	59 243	31 411	53,0	1 819	29 592		
		EW '04	61 848	31 588	51,1	2 043	29 545		
		EW '99	62 580	40 173	64,2	1 626	38 547		
		EW '94	60 595	46 278	76,4	2 913	43 365		
		KW '08	59 966	32 835	54,8	1 276	31 559		
		KW '04	61 763	31 587	51,1	1 665	29 922		
		KW '99	62 449	40 145	64,3	1 828	38 317		
		KW '94	60 538	46 480	76,8	2 925	43 555		
		53	Bautzen 2	<b>LW '09</b>	<b>53 137</b>	<b>29 866</b>	<b>56,2</b>	<b>609</b>	<b>29 257</b>
				LW '04	54 820	35 132	64,1	828	34 304
LW '99	55 038			36 398	66,1	548	35 850		
LW '94	51 569			34 109	66,1	520	33 589		
BW '13	50 360			35 507	70,5	760	34 747		
BW '09	53 223			34 680	65,2	536	34 144		
BW '05	54 860			42 314	77,1	844	41 470		
BW '02	55 027			40 706	74,0	1 439	39 267		
BW '98	54 728			45 441	83,0	674	44 767		
BW '94	51 736			39 546	76,4	434	39 112		
EW '09	53 358			27 368	51,3	1 454	25 914		
EW '04	54 930			27 233	49,6	1 694	25 539		
EW '99	55 040			33 910	61,6	1 475	32 435		
EW '94	51 540			39 665	77,0	2 552	37 113		
KW '08	53 991			25 702	47,6	898	24 804		
KW '04	54 797			27 285	49,8	1 404	25 881		
KW '99	54 941			33 866	61,6	1 921	31 945		
KW '95	52 325			28 311	54,1	1 127	27 184		



Von den gültigen Stimmen entfielen auf ... %								Wk-Nr.		
CDU	DIE LINKE	SPD	FDP	GRÜNE	NPD	Wählervereinigungen	Sonstige			
<b>47,5</b>	<b>16,7</b>	<b>8,3</b>	<b>10,5</b>	<b>3,1</b>	<b>6,6</b>	<b>x</b>	<b>7,3</b>	<b>LW '09</b>	52	
44,3	20,2	6,6	6,8	3,1	12,5	x	6,5	LW '04		
63,9	17,9	7,9	1,4	1,4	1,1	x	6,6	LW '99		
65,9	11,5	14,5	1,8	2,4	x	x	4,0	LW '94		
47,9	17,6	11,5	3,3	2,6	4,3	x	12,7	BW '13		
42,3	20,8	11,8	14,6	3,8	5,2	x	1,6	BW '09		
36,8	21,5	18,2	11,0	3,0	6,2	x	3,4	BW '05		
42,0	13,7	25,9	8,6	3,0	1,7	x	5,1	BW '02		
41,1	16,2	23,6	3,8	3,1	1,5	x	10,8	BW '98		
59,0	12,6	18,7	3,5	3,6	x	x	2,5	BW '94		
41,3	16,2	9,0	10,3	3,4	x	x	19,8	EW '09		
45,5	19,3	8,5	5,8	3,3	2,2	x	15,4	EW '04		
56,1	16,3	14,3	2,3	1,5	1,2	x	8,4	EW '99		
49,9	12,9	16,4	3,8	3,2	0,3	x	13,5	EW '94		
43,1	14,7	9,3	8,4	2,3	5,9	14,3	2,0	KW '08		
42,5	15,9	10,3	9,9	1,4	x	14,8	5,2	KW '04		
52,6	13,5	12,3	9,9	1,7	x	4,7	5,4	KW '99		
53,0	13,2	16,5	7,1	5,2	x	x	5,0	KW '94		
<b>46,7</b>	<b>17,2</b>	<b>7,5</b>	<b>11,9</b>	<b>4,1</b>	<b>6,7</b>	<b>x</b>	<b>6,0</b>	<b>LW '09</b>		53
42,6	22,1	6,9	7,5	3,9	11,2	x	5,8	LW '04		
59,6	21,2	8,9	1,6	1,9	1,0	x	5,8	LW '99		
60,4	15,1	15,4	3,0	3,3	x	x	2,8	LW '94		
46,1	18,7	11,5	3,8	3,3	4,1	x	12,5	BW '13		
39,0	22,0	11,9	15,9	4,8	5,0	x	1,4	BW '09		
32,9	22,6	20,1	11,2	3,6	6,4	x	3,3	BW '05		
36,9	16,9	28,6	8,3	3,5	1,2	x	4,4	BW '02		
36,7	18,1	27,4	3,9	3,6	1,3	x	9,0	BW '98		
53,1	15,8	21,0	4,1	3,9	x	x	2,1	BW '94		
38,3	18,6	8,8	11,6	4,7	x	x	18,0	EW '09		
41,1	23,0	9,3	5,7	4,2	2,2	x	14,5	EW '04		
52,7	19,4	15,3	2,8	1,9	0,9	x	7,0	EW '99		
47,0	15,9	17,2	4,5	3,9	0,2	x	11,3	EW '94		
33,8	20,3	10,3	10,3	4,1	6,9	14,1	0,3	KW '08		
45,9	23,4	11,1	11,0	3,5	x	3,6	1,5	KW '04		
52,3	19,2	13,0	6,9	2,8	x	5,4	0,3	KW '99		
42,2	19,8	12,6	8,2	6,0	x	10,7	0,4	KW '95		

Noch: 33. Wahlberechtigte, Wähler, abgegebene Stimmen bei den Wahlen zum Sächsischen Landtag (LW) 1994 bis 2009, zum Deutschen Bundestag (BW) 1994 bis 2013, zum Europäischen Parlament (EW) 1994 bis 2009 sowie zu den Kommunalwahlen (KW) 1994 bis 2009 nach Landtagswahlkreisen

Wk-Nr.	Landtagswahlkreis Land	Wahl- berechtigte	Wähler	Wahl- beteiligung in %	Abgegebene Stimmen				
					ungültige	gültige			
54	Bautzen 3	<b>LW '09</b>	<b>58 458</b>	<b>33 002</b>	<b>56,5</b>	<b>612</b>	<b>32 390</b>		
		LW '04	59 604	37 843	63,5	638	37 205		
		LW '99	58 739	37 947	64,6	526	37 421		
		LW '94	53 135	33 672	63,4	516	33 156		
		BW '13	56 111	40 149	71,6	695	39 454		
		BW '09	58 517	39 245	67,1	625	38 620		
		BW '05	59 876	46 973	78,5	838	46 135		
		BW '02	59 545	44 642	75,0	1 333	43 309		
		BW '98	58 216	48 123	82,7	745	47 378		
		BW '94	53 352	39 877	74,7	383	39 494		
		EW '09	58 672	30 070	51,3	1 477	28 593		
		EW '04	59 659	29 998	50,3	1 567	28 431		
		EW '99	58 672	34 392	58,6	1 339	33 053		
		EW '94	53 021	40 117	75,7	2 497	37 620		
		KW '08	58 980	27 931	47,4	1 041	26 890		
		KW '04	59 556	30 105	50,5	1 305	28 800		
		KW '99	58 410	34 457	59,0	1 682	32 775		
		KW '95	54 447	24 001	44,1	1 334	22 667		
		55	Bautzen 4	<b>LW '09</b>	<b>52 968</b>	<b>26 836</b>	<b>50,7</b>	<b>726</b>	<b>26 110</b>
				LW '04	57 324	32 946	57,5	740	32 206
LW '99	62 432			35 421	56,7	476	34 945		
LW '94	65 783			35 555	54,0	434	35 121		
BW '13	48 851			32 048	65,6	702	31 346		
BW '09	52 977			33 628	63,5	553	33 075		
BW '05	56 643			42 403	74,9	820	41 583		
BW '02	58 772			42 679	72,6	863	41 816		
BW '98	63 691			50 479	79,3	831	49 648		
BW '94	65 904			45 132	68,5	393	44 739		
EW '09	53 310			23 681	44,4	1 087	22 594		
EW '04	57 528			25 150	43,7	1 264	23 886		
EW '99	62 862			31 704	50,4	1 177	30 527		
EW '94	65 858			43 653	66,3	2 569	41 084		
KW '08	54 406			21 456	39,4	626	20 830		
KW '04	57 563			25 239	43,8	1 130	24 109		
KW '99	62 718			31 648	50,5	1 324	30 324		
KW '94/'95	66 372			40 608	61,2	1 811	38 797		

Von den gültigen Stimmen entfielen auf ... %								Wk-Nr.		
CDU	DIE LINKE	SPD	FDP	GRÜNE	NPD	Wählervereinigungen	Sonstige			
<b>43,1</b>	<b>18,7</b>	<b>9,5</b>	<b>10,4</b>	<b>4,6</b>	<b>6,8</b>	<b>x</b>	<b>6,8</b>	<b>LW '09</b>	54	
41,8	22,3	8,9	6,2	3,8	10,7	x	6,2	LW '04		
59,6	21,0	9,6	1,3	2,1	1,4	x	5,1	LW '99		
60,1	14,5	16,5	2,0	3,2	x	x	3,6	LW '94		
46,1	18,5	12,7	3,0	3,2	3,9	x	12,7	BW '13		
38,9	23,1	13,3	13,5	4,8	4,9	x	1,5	BW '09		
31,4	23,3	22,2	10,5	3,7	5,9	x	2,9	BW '05		
36,3	16,0	31,0	7,6	3,7	1,4	x	4,0	BW '02		
35,9	18,3	27,7	3,7	3,6	1,2	x	9,7	BW '98		
53,4	15,5	20,7	3,7	4,0	x	x	2,7	BW '94		
37,1	18,8	11,5	9,2	4,6	x	x	18,9	EW '09		
38,8	22,4	11,9	5,1	4,5	2,2	x	15,1	EW '04		
49,5	19,5	17,6	2,4	2,2	1,1	x	7,7	EW '99		
43,0	16,2	19,1	3,9	4,0	0,2	x	13,6	EW '94		
35,2	14,8	19,6	5,4	3,4	4,8	16,4	0,4	KW '08		
44,2	17,9	19,9	8,7	4,2	x	4,0	1,2	KW '04		
45,8	16,7	21,8	5,5	2,8	x	3,1	4,4	KW '99		
44,8	20,2	20,7	5,9	4,8	x	x	3,5	KW '95		
<b>42,9</b>	<b>24,8</b>	<b>9,8</b>	<b>7,5</b>	<b>3,2</b>	<b>5,5</b>	<b>x</b>	<b>6,2</b>	<b>LW '09</b>		55
36,3	29,7	9,7	5,9	2,9	9,9	x	5,6	LW '04		
50,8	29,4	10,9	1,2	1,4	0,8	x	5,5	LW '99		
49,1	24,0	20,1	1,5	2,8	x	x	2,4	LW '94		
43,5	23,2	14,1	2,5	2,2	3,6	x	10,9	BW '13		
34,7	30,1	14,5	11,5	3,6	4,1	x	1,4	BW '09		
26,3	28,5	25,7	8,4	3,0	5,4	x	2,7	BW '05		
28,7	19,7	37,1	7,3	2,5	1,4	x	3,2	BW '02		
28,4	25,2	31,5	3,2	2,6	0,7	x	8,4	BW '98		
44,4	22,7	24,9	2,8	3,0	x	x	2,2	BW '94		
35,6	24,8	11,9	7,4	3,2	x	x	17,1	EW '09		
36,3	28,9	11,8	4,9	3,0	1,7	x	13,4	EW '04		
43,3	27,3	18,7	2,0	1,2	0,6	x	6,9	EW '99		
34,5	24,4	23,3	3,7	3,5	0,2	x	10,3	EW '94		
41,7	22,4	9,6	4,5	3,5	4,2	13,9	0,3	KW '08		
41,7	24,7	10,7	5,9	2,3	x	14,2	0,6	KW '04		
45,0	25,3	18,1	4,8	1,9	x	4,2	0,8	KW '99		
36,8	27,4	23,3	6,1	4,5	x	x	1,9	KW '94/'95		

Noch: 33. Wahlberechtigte, Wähler, abgegebene Stimmen bei den Wahlen zum Sächsischen Landtag (LW) 1994 bis 2009, zum Deutschen Bundestag (BW) 1994 bis 2013, zum Europäischen Parlament (EW) 1994 bis 2009 sowie zu den Kommunalwahlen (KW) 1994 bis 2009 nach Landtagswahlkreisen

Wk-Nr.	Landtagswahlkreis Land	Wahl- berechtigte	Wähler	Wahl- beteiligung in %	Abgegebene Stimmen				
					ungültige	gültige			
56	Bautzen 5	<b>LW '09</b>	<b>54 159</b>	<b>28 611</b>	<b>52,8</b>	<b>571</b>	<b>28 040</b>		
		LW '04	55 208	33 883	61,4	666	33 217		
		LW '99	55 479	34 539	62,3	540	33 999		
		LW '94	55 114	33 921	61,5	526	33 395		
		BW '13	51 684	35 733	69,1	710	35 023		
		BW '09	54 260	35 199	64,9	564	34 635		
		BW '05	55 534	42 235	76,1	891	41 344		
		BW '02	55 156	40 824	74,0	811	40 013		
		BW '98	55 512	45 437	81,9	699	44 738		
		BW '94	55 300	40 696	73,6	393	40 303		
		EW '09	54 382	25 968	47,8	1 150	24 818		
		EW '04	55 318	26 118	47,2	1 357	24 761		
		EW '99	55 560	30 111	54,2	1 020	29 091		
		EW '94	55 182	39 966	72,4	2 195	37 771		
		KW '08	54 897	26 779	48,8	1 069	25 710		
		KW '04	55 226	25 964	47,0	1 271	24 693		
		KW '99	55 333	29 931	54,1	1 365	28 566		
		KW '94	55 162	39 666	71,9	2 208	37 458		
		57	Görlitz 1	<b>LW '09</b>	<b>66 115</b>	<b>35 047</b>	<b>53,0</b>	<b>776</b>	<b>34 271</b>
				LW '04	70 655	41 383	58,6	842	40 541
LW '99	73 857			44 245	59,9	635	43 610		
LW '94	71 992			38 745	53,8	551	38 194		
BW '13	61 457			42 623	69,4	854	41 769		
BW '09	66 199			42 133	63,6	747	41 386		
BW '05	70 179			52 342	74,6	1 158	51 184		
BW '02	72 260			52 446	72,6	1 148	51 298		
BW '98	74 232			59 995	80,8	1 133	58 862		
BW '94	72 161			50 077	69,4	509	49 568		
EW '09	66 531			32 148	48,3	1 510	30 638		
EW '04	71 012			32 222	45,4	1 854	30 368		
EW '99	74 111			40 887	55,2	1 461	39 426		
EW '94	71 919			50 571	70,3	2 877	47 694		
KW '08	67 641			31 920	47,2	1 558	30 362		
KW '04	71 058			32 212	45,3	1 418	30 794		
KW '99	73 811			40 884	55,4	1 694	39 190		
KW '94/'95	71 645			50 082	69,9	2 323	47 759		

Von den gültigen Stimmen entfielen auf ... %								Wk-Nr.		
CDU	DIE LINKE	SPD	FDP	GRÜNE	NPD	Wählervereinigungen	Sonstige			
<b>43,9</b>	<b>19,3</b>	<b>7,6</b>	<b>10,7</b>	<b>4,4</b>	<b>7,0</b>	<b>x</b>	<b>7,1</b>	<b>LW '09</b>	56	
41,8	24,0	6,5	6,4	4,2	11,4	x	5,7	LW '04		
59,1	22,4	7,9	1,3	2,3	1,2	x	5,9	LW '99		
60,5	17,0	13,4	1,5	4,0	x	x	3,5	LW '94		
44,2	19,8	11,9	3,0	3,5	4,5	x	13,2	BW '13		
38,4	23,4	12,0	14,5	5,2	5,0	x	1,6	BW '09		
33,4	23,8	20,4	9,5	3,8	6,3	x	2,9	BW '05		
38,2	17,0	26,5	7,8	3,8	1,8	x	4,9	BW '02		
37,8	20,4	23,1	3,3	3,9	1,1	x	10,6	BW '98		
54,0	17,8	18,1	3,3	4,2	x	x	2,6	BW '94		
38,3	19,8	8,7	10,2	4,6	x	x	18,4	EW '09		
42,0	23,8	8,4	5,3	4,4	2,0	x	14,0	EW '04		
53,2	21,3	13,4	1,8	2,2	1,0	x	7,0	EW '99		
47,1	17,5	14,9	2,8	4,5	0,2	x	12,9	EW '94		
41,7	20,1	9,2	8,3	3,4	5,6	10,8	0,9	KW '08		
43,3	24,7	7,1	8,2	4,8	x	8,6	3,2	KW '04		
52,0	20,2	11,6	6,5	3,8	x	2,5	3,4	KW '99		
49,4	16,6	17,1	3,3	9,4	x	x	4,4	KW '94		
<b>38,0</b>	<b>21,8</b>	<b>13,1</b>	<b>9,0</b>	<b>3,1</b>	<b>8,6</b>	<b>x</b>	<b>6,3</b>	<b>LW '09</b>		57
38,5	27,2	9,2	5,7	2,8	11,1	x	5,6	LW '04		
54,0	24,8	10,6	1,0	1,6	2,6	x	5,4	LW '99		
57,5	18,8	16,1	1,7	3,1	x	x	2,9	LW '94		
44,2	20,7	14,0	2,5	2,8	4,7	x	11,2	BW '13		
36,3	26,8	13,7	11,6	3,8	5,9	x	1,8	BW '09		
29,6	26,7	22,6	8,6	3,1	6,5	x	2,9	BW '05		
34,6	17,5	32,0	6,6	2,8	2,7	x	3,7	BW '02		
33,8	21,2	26,2	2,9	3,0	1,8	x	11,2	BW '98		
50,6	19,1	21,2	3,0	3,7	x	x	2,4	BW '94		
37,0	21,7	10,7	7,4	3,7	x	x	19,5	EW '09		
38,2	25,3	10,0	4,5	3,4	3,7	x	14,8	EW '04		
46,6	22,7	17,3	1,9	1,6	1,6	x	8,3	EW '99		
40,3	19,0	18,5	3,2	3,9	0,2	x	15,0	EW '94		
37,1	21,0	8,2	5,5	2,2	6,1	18,5	1,3	KW '08		
40,6	23,0	9,9	6,7	2,6	x	17,2	x	KW '04		
43,7	20,1	14,6	4,9	1,8	x	14,9	x	KW '99		
38,2	19,4	17,3	5,6	4,3	x	8,8	6,5	KW '94/'95		

Noch: 33. Wahlberechtigte, Wähler, abgegebene Stimmen bei den Wahlen zum Sächsischen Landtag (LW) 1994 bis 2009, zum Deutschen Bundestag (BW) 1994 bis 2013, zum Europäischen Parlament (EW) 1994 bis 2009 sowie zu den Kommunalwahlen (KW) 1994 bis 2009 nach Landtagswahlkreisen

Wk-Nr.	Landtagswahlkreis Land	Wahl- berechtigte	Wähler	Wahl- beteiligung in %	Abgegebene Stimmen				
					ungültige	gültige			
58	Görlitz 2	<b>LW '09</b>	<b>57 153</b>	<b>27 790</b>	<b>48,6</b>	<b>551</b>	<b>27 239</b>		
		LW '04	58 917	34 292	58,2	822	33 470		
		LW '99	61 686	34 821	56,4	525	34 296		
		LW '94	64 559	35 186	54,5	480	34 706		
		BW '13	54 687	36 879	67,4	638	36 241		
		BW '09	57 328	35 518	62,0	577	34 941		
		BW '05	58 797	42 832	72,8	843	41 989		
		BW '02	59 869	43 008	71,8	848	42 160		
		BW '98	62 286	48 614	78,0	723	47 891		
		BW '94	64 346	44 635	69,4	436	44 199		
		EW '09	57 604	26 118	45,3	972	25 146		
		EW '04	59 163	26 738	45,2	1 343	25 395		
		EW '99	62 063	28 405	45,8	913	27 492		
		EW '94	64 660	42 591	65,9	2 263	40 328		
		KW '08	58 971	24 363	41,3	994	23 369		
		KW '04	59 533	26 898	45,2	1 274	25 624		
		KW '99	61 765	28 361	45,9	1 035	27 326		
		KW '94	65 705	42 519	64,7	1 886	40 633		
		59	Görlitz 3	<b>LW '09</b>	<b>59 095</b>	<b>31 122</b>	<b>52,7</b>	<b>736</b>	<b>30 386</b>
				LW '04	62 477	38 041	60,9	890	37 151
LW '99	65 003			40 695	62,6	667	40 028		
LW '94	65 921			41 141	62,4	621	40 520		
BW '13	54 924			37 733	68,7	788	36 945		
BW '09	59 116			37 154	62,8	705	36 449		
BW '05	62 107			46 707	75,2	1 054	45 653		
BW '02	63 614			45 670	71,8	1 052	44 618		
BW '98	65 119			53 351	81,9	986	52 365		
BW '94	66 060			47 577	72,0	533	47 044		
EW '09	59 369			28 690	48,3	1 719	26 971		
EW '04	62 808			31 500	50,2	2 133	29 367		
EW '99	65 118			37 020	56,9	1 850	35 170		
EW '94	66 140			48 637	73,5	3 720	44 917		
KW '08	60 217			30 763	51,1	1 600	29 163		
KW '04	62 768			31 482	50,2	2 255	29 227		
KW '99	65 077			36 977	56,8	2 272	34 705		
KW '94	66 065			48 075	72,8	2 882	45 193		

Von den gültigen Stimmen entfielen auf ... %								Wk-Nr.		
CDU	DIE LINKE	SPD	FDP	GRÜNE	NPD	Wählervereinigungen	Sonstige			
<b>39,7</b>	<b>19,0</b>	<b>10,0</b>	<b>10,7</b>	<b>5,6</b>	<b>7,4</b>	<b>x</b>	<b>7,6</b>	<b>LW '09</b>	58	
37,4	25,2	8,5	6,9	4,8	9,8	x	7,4	LW '04		
57,3	21,8	9,3	1,0	2,3	2,1	x	6,1	LW '99		
57,3	16,5	17,6	1,3	3,7	x	x	3,7	LW '94		
44,2	19,2	13,2	2,8	4,0	3,8	x	12,7	BW '13		
36,7	24,1	13,2	13,2	5,9	5,0	x	1,9	BW '09		
31,0	23,5	23,9	9,0	4,3	5,1	x	3,2	BW '05		
34,7	16,4	31,1	7,6	4,4	2,1	x	3,6	BW '02		
35,9	18,7	28,5	2,7	4,1	1,2	x	8,9	BW '98		
52,4	16,7	20,8	2,9	4,4	x	x	2,8	BW '94		
37,6	19,3	9,7	8,7	5,9	x	x	18,8	EW '09		
34,6	23,3	10,1	5,2	5,5	5,2	x	16,2	EW '04		
46,0	21,5	18,5	1,7	2,6	1,6	x	8,2	EW '99		
39,4	17,2	18,0	3,2	5,2	0,4	x	16,7	EW '94		
37,2	16,9	8,0	5,6	4,9	5,7	20,1	1,5	KW '08		
29,8	19,0	8,2	5,0	4,1	x	29,4	4,5	KW '04		
38,3	16,7	15,9	2,6	4,2	x	20,2	2,1	KW '99		
33,1	15,2	21,4	4,7	9,2	x	8,6	8,0	KW '94		
<b>42,9</b>	<b>18,3</b>	<b>7,2</b>	<b>12,1</b>	<b>3,6</b>	<b>7,9</b>	<b>x</b>	<b>8,0</b>	<b>LW '09</b>		59
41,7	23,7	5,7	6,8	3,6	10,9	x	7,5	LW '04		
61,3	19,8	7,6	1,0	1,6	1,8	x	6,8	LW '99		
61,6	14,5	13,7	2,1	3,1	x	x	5,0	LW '94		
45,2	18,6	10,7	3,0	3,1	4,3	x	15,0	BW '13		
39,3	22,8	10,9	14,7	4,3	5,8	x	2,2	BW '09		
34,9	23,8	17,5	9,6	3,5	6,6	x	4,0	BW '05		
41,2	16,1	25,3	7,7	3,1	1,8	x	5,0	BW '02		
39,3	17,0	22,9	3,3	3,3	1,9	x	12,2	BW '98		
56,3	14,6	18,4	3,4	4,1	x	x	3,1	BW '94		
39,5	18,0	7,6	9,3	3,9	x	x	21,7	EW '09		
42,3	23,1	7,2	5,7	3,8	2,5	x	15,4	EW '04		
52,9	18,9	13,9	2,1	2,0	1,9	x	8,2	EW '99		
45,2	15,6	14,9	3,6	3,8	0,2	x	16,6	EW '94		
36,3	19,0	4,7	7,9	2,6	5,6	19,9	4,1	KW '08		
43,8	24,4	8,1	9,8	4,8	x	x	9,1	KW '04		
51,7	17,3	14,7	6,7	2,6	x	0,4	6,5	KW '99		
43,7	13,8	15,8	11,0	5,0	x	-	10,8	KW '94		

Noch: 33. Wahlberechtigte, Wähler, abgegebene Stimmen bei den Wahlen zum Sächsischen Landtag (LW) 1994 bis 2009, zum Deutschen Bundestag (BW) 1994 bis 2013, zum Europäischen Parlament (EW) 1994 bis 2009 sowie zu den Kommunalwahlen (KW) 1994 bis 2009 nach Landtagswahlkreisen

Wk-Nr.	Landtagswahlkreis Land	Wahl- berechtigte	Wähler	Wahl- beteiligung in %	Abgegebene Stimmen			
					ungültige	gültige		
60	Görlitz 4	<b>LW '09</b>	<b>56 285</b>	<b>28 559</b>	<b>50,7</b>	<b>676</b>	<b>27 883</b>	
		LW '04	59 341	34 826	58,7	831	33 995	
		LW '99	62 019	38 061	61,4	603	37 458	
		LW '94	63 196	39 731	62,9	544	39 187	
		BW '13	52 546	35 709	68,0	703	35 006	
		BW '09	56 315	34 932	62,0	561	34 371	
		BW '05	58 955	43 715	74,1	974	42 741	
		BW '02	60 280	43 682	72,5	961	42 721	
		BW '98	62 420	50 714	81,2	961	49 753	
		BW '94	63 207	46 208	73,1	515	45 693	
		EW '09	56 521	26 115	46,2	1 490	24 625	
		EW '04	59 483	27 777	46,7	1 735	26 042	
		EW '99	62 192	33 802	54,4	1 589	32 213	
		EW '94	63 133	45 755	72,5	2 773	42 982	
		KW '08	57 471	25 224	43,9	1 398	23 826	
		KW '04	60 113	27 768	46,2	1 690	26 078	
		KW '99	62 162	33 708	54,2	1 888	31 820	
		KW '94	63 103	45 631	72,3	2 836	42 795	
		<b>Sachsen</b>	<b>LW '09</b>	<b>3 510 336</b>	<b>1 830 819</b>	<b>52,2</b>	<b>33 470</b>	<b>1 797 349</b>
			LW '04	3 554 542	2 118 792	59,6	38 657	2 080 135
LW '99	3 592 456		2 196 282	61,1	32 210	2 164 072		
LW '94	3 586 160		2 093 815	58,4	30 033	2 063 782		
BW '13	3 406 430		2 368 758	69,5	36 106	2 332 652		
BW '09	3 518 195		2 285 953	65,0	33 594	2 252 359		
BW '05	3 561 357		2 695 532	75,7	47 468	2 648 064		
BW '02	3 571 995		2 632 297	73,7	45 197	2 587 100		
BW '98	3 602 458		2 941 359	81,6	46 994	2 894 365		
BW '94	3 592 066		2 588 045	72,0	25 813	2 562 232		
EW '09	3 526 777		1 677 354	47,6	71 798	1 605 556		
EW '04	3 562 400		1 643 204	46,1	80 971	1 562 233		
EW '99	3 598 883		1 929 983	53,6	69 996	1 859 987		
EW '94	3 594 901		2 524 997	70,2	135 738	2 389 259		
KW '08/'09	3 559 677		1 627 048	45,7	60 231	1 566 817		
KW '04	3 566 587		1 642 106	46,0	71 564	1 570 542		
KW '99	3 586 136		1 928 073	53,8	81 950	1 846 123		
KW '94/'95	3 593 294		2 402 982	66,9	123 580	2 279 402		



Von den gültigen Stimmen entfielen auf ... %								Wk-Nr.	
CDU	DIE LINKE	SPD	FDP	GRÜNE	NPD	Wählervereinigungen	Sonstige		
<b>40,9</b>	<b>19,6</b>	<b>8,8</b>	<b>10,5</b>	<b>4,5</b>	<b>6,8</b>	<b>x</b>	<b>8,9</b>	<b>LW '09</b>	60
41,0	24,1	7,3	6,5	4,2	9,0	x	7,9	LW '04	
58,9	20,9	8,1	1,2	2,0	1,9	x	7,0	LW '99	
62,1	15,5	13,2	2,0	3,4	x	x	3,8	LW '94	
42,6	19,8	12,1	2,9	3,6	4,1	x	14,9	BW '13	
37,5	24,4	12,5	12,9	5,2	5,0	x	2,5	BW '09	
32,9	23,8	19,9	9,6	4,1	5,6	x	4,1	BW '05	
38,2	16,0	28,6	7,4	3,7	1,6	x	4,5	BW '02	
37,9	18,0	24,1	3,5	3,6	2,3	x	10,7	BW '98	
54,2	15,8	19,4	3,3	4,0	x	x	3,3	BW '94	
36,1	19,9	8,8	8,9	4,9	x	x	21,4	EW '09	
39,9	23,2	9,4	6,3	4,4	2,1	x	14,7	EW '04	
49,3	19,8	15,1	2,2	2,4	2,2	x	8,9	EW '99	
43,2	16,5	15,5	3,8	4,3	0,3	x	16,4	EW '94	
29,1	15,4	9,1	7,1	3,6	4,4	29,1	2,4	KW '08	
42,3	22,6	14,0	10,0	5,6	x	x	5,5	KW '04	
48,0	17,5	15,9	5,1	5,0	x	4,5	3,9	KW '99	
42,9	15,9	15,1	9,1	9,5	x	3,7	3,8	KW '94	
<b>40,2</b>	<b>20,6</b>	<b>10,4</b>	<b>10,0</b>	<b>6,4</b>	<b>5,6</b>	<b>x</b>	<b>6,8</b>	<b>LW '09</b>	
<b>41,1</b>	<b>23,6</b>	<b>9,8</b>	<b>5,9</b>	<b>5,1</b>	<b>9,2</b>	<b>x</b>	<b>5,3</b>	<b>LW '04</b>	
<b>56,9</b>	<b>22,2</b>	<b>10,7</b>	<b>1,1</b>	<b>2,6</b>	<b>1,4</b>	<b>x</b>	<b>5,2</b>	<b>LW '99</b>	
<b>58,1</b>	<b>16,5</b>	<b>16,6</b>	<b>1,7</b>	<b>4,1</b>	<b>x</b>	<b>x</b>	<b>2,9</b>	<b>LW '94</b>	
42,6	20,0	14,6	3,1	4,9	3,3	x	11,5	BW '13	
35,6	24,5	14,6	13,3	6,7	4,0	x	1,4	BW '09	
30,0	22,8	24,5	10,2	4,8	4,8	x	2,9	BW '05	
33,6	16,2	33,3	7,3	4,6	1,4	x	3,7	BW '02	
32,7	20,0	29,1	3,6	4,4	1,2	x	9,1	BW '98	
48,0	16,7	24,3	3,8	4,8	x	x	2,4	BW '94	
35,3	20,1	11,7	9,8	6,7	x	x	16,4	EW '09	
36,5	23,5	11,9	5,2	6,1	3,3	x	13,5	EW '04	
45,9	21,0	19,6	2,3	2,7	1,2	x	7,4	EW '99	
39,2	16,6	21,0	3,8	5,6	0,2	x	13,5	EW '94	
35,6	19,1	13,1	9,2	6,3	4,5	10,7	1,6	KW '08/'09	
38,4	21,6	13,6	7,2	5,2	0,9	10,1	3,1	KW '04	
44,5	19,2	18,7	5,2	3,7	0,2	6,1	2,5	KW '99	
38,6	16,7	21,0	6,3	7,7	x	5,3	4,5	KW '94/'95	

**Abb. 3 Verteilung der gültigen Stimmen bei den Wahlen zum Sächsischen Landtag, Europäischen Parlament und Deutschen Bundestag im Freistaat Sachsen 2004, 2009 und 2013 nach Landtagswahlkreisen**

Landtagswahl						Europawahl						Bundestagswahl					
CDU	DIE LINKE	SPD	FDP	GRÜNE	NPD	CDU	DIE LINKE	SPD	FDP	GRÜNE	NPD	CDU	DIE LINKE	SPD	FDP	GRÜNE	NPD
2004	2004	2004	2004	2004	2004	2004	2004	2004	2004	2004	2004	2009	2009	2009	2009	2009	2009
2009	2009	2009	2009	2009	2009	2009	2009	2009	2009	2009	2009	2013	2013	2013	2013	2013	2013

**01 Vogtland 1**

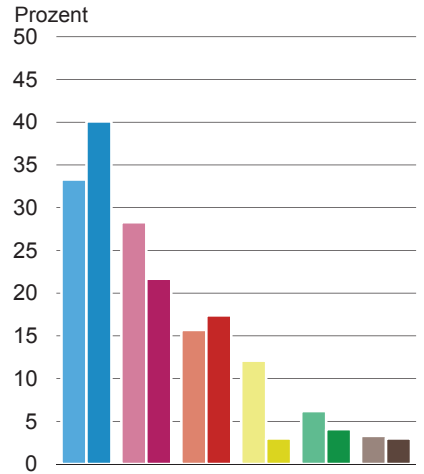
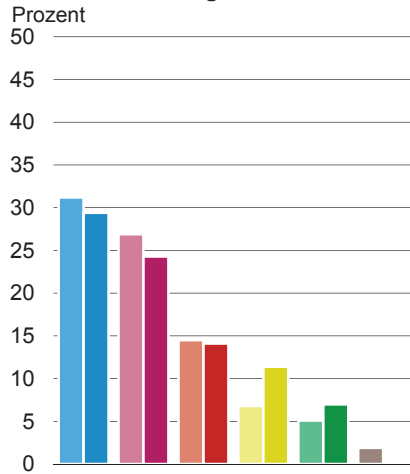
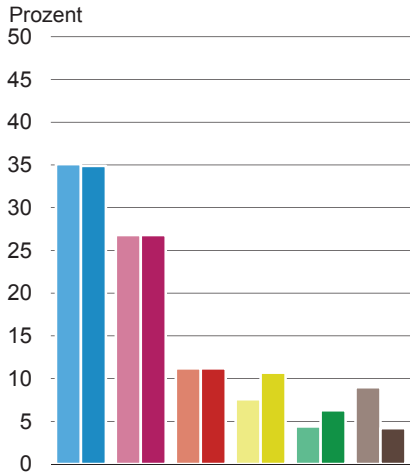

**02 Vogtland 2**

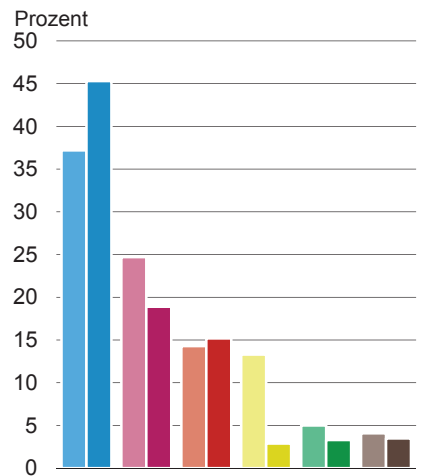
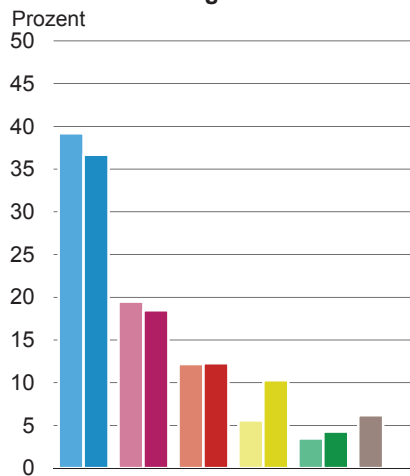
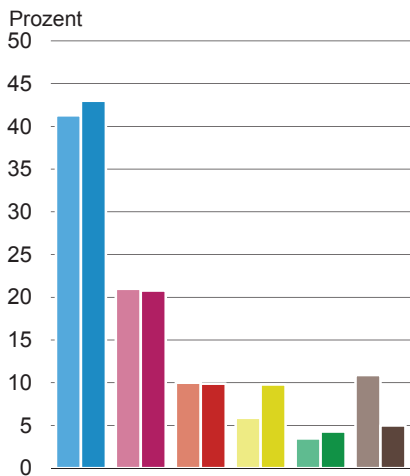

**03 Vogtland 3**

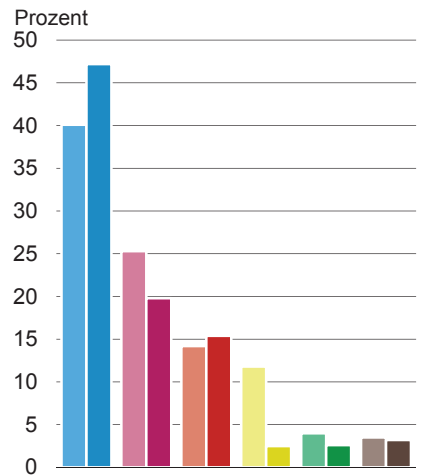
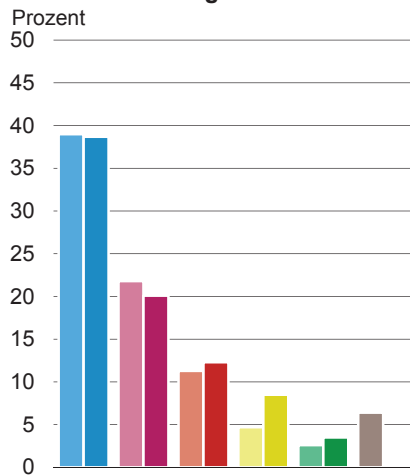
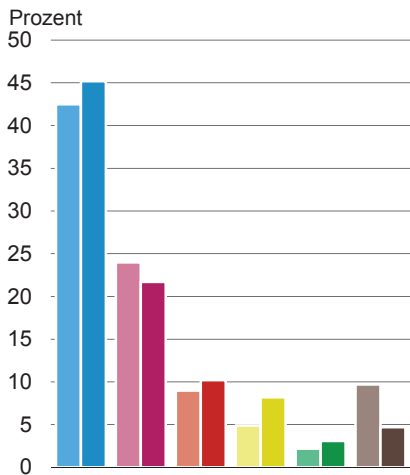

Noch: Abb. 3 Verteilung der gültigen Stimmen bei den Wahlen zum Sächsischen Landtag, Europäischen Parlament und Deutschen Bundestag im Freistaat Sachsen 2004, 2009 und 2013 nach Landtagswahlkreisen

Landtagswahl						Europawahl						Bundestagswahl					
CDU	DIE LINKE	SPD	FDP	GRÜNE	NPD	CDU	DIE LINKE	SPD	FDP	GRÜNE	NPD	CDU	DIE LINKE	SPD	FDP	GRÜNE	NPD
2004	2004	2004	2004	2004	2004	2004	2004	2004	2004	2004	2004	2009	2009	2009	2009	2009	2009
2009	2009	2009	2009	2009	2009	2009	2009	2009	2009	2009	2009	2013	2013	2013	2013	2013	2013

**04 Vogtland 4**

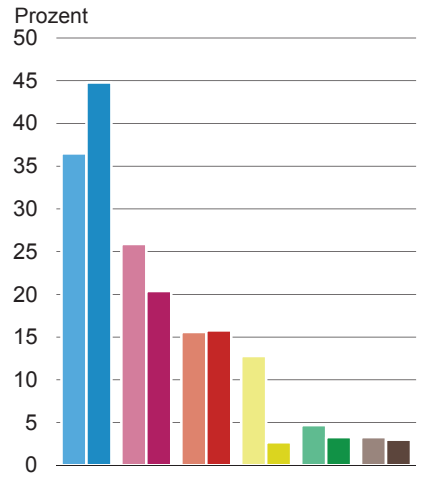
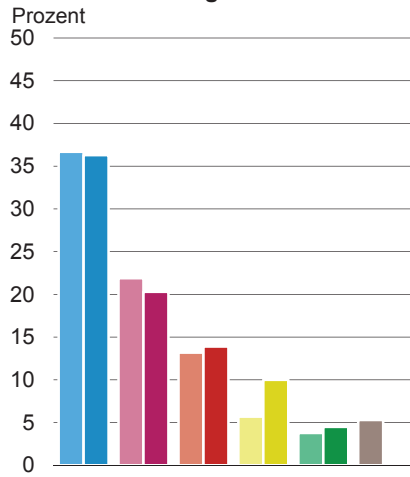
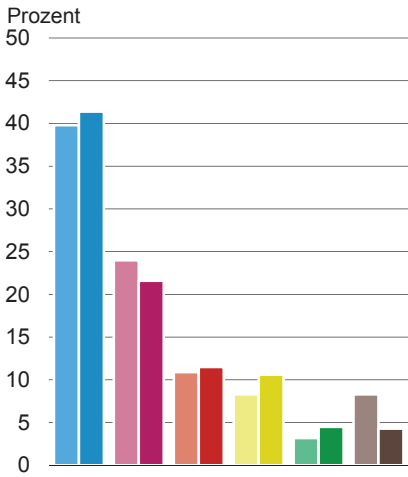

**05 Zwickau 1**

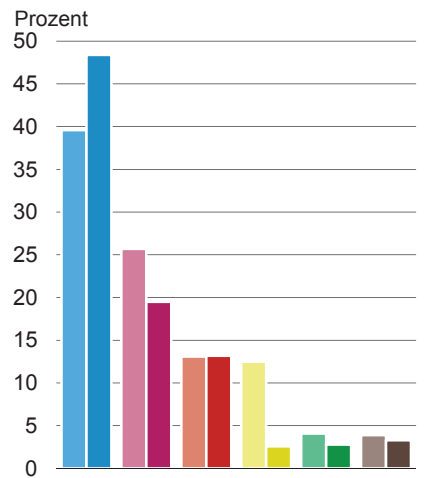
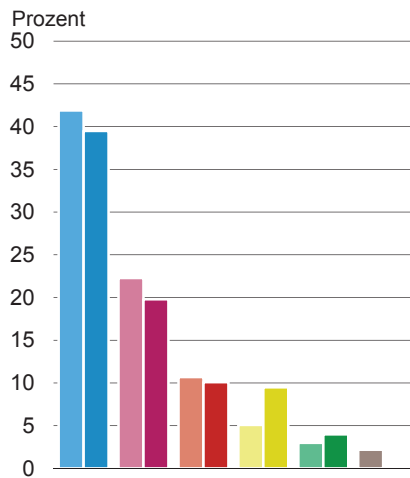
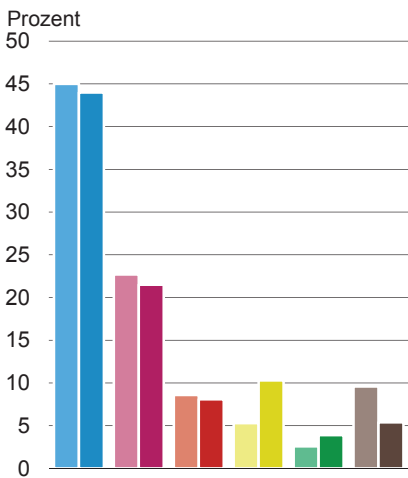

**06-07 Zwickau 2-3**

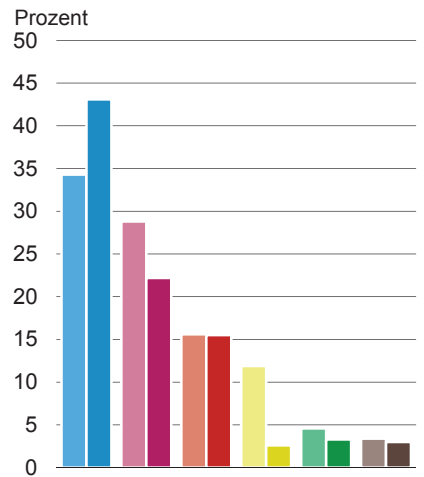
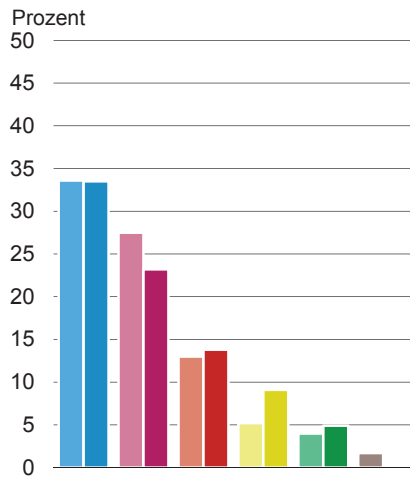
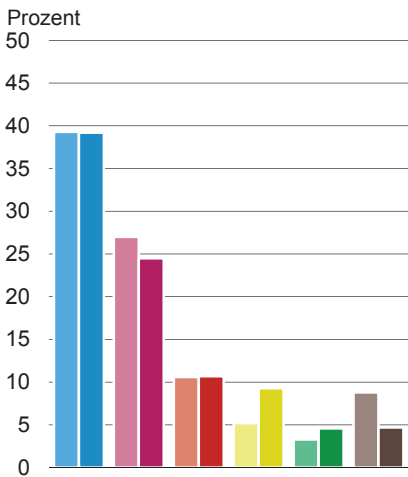

Noch: Abb. 3 Verteilung der gültigen Stimmen bei den Wahlen zum Sächsischen Landtag, Europäischen Parlament und Deutschen Bundestag im Freistaat Sachsen 2004, 2009 und 2013 nach Landtagswahlkreisen

Landtagswahl						Europawahl						Bundestagswahl					
CDU	DIE LINKE	SPD	FDP	GRÜNE	NPD	CDU	DIE LINKE	SPD	FDP	GRÜNE	NPD	CDU	DIE LINKE	SPD	FDP	GRÜNE	NPD
2004	2004	2004	2004	2004	2004	2004	2004	2004	2004	2004	2004	2009	2009	2009	2009	2009	2009
2009	2009	2009	2009	2009	2009	2009	2009	2009	2009	2009	2009	2013	2013	2013	2013	2013	2013

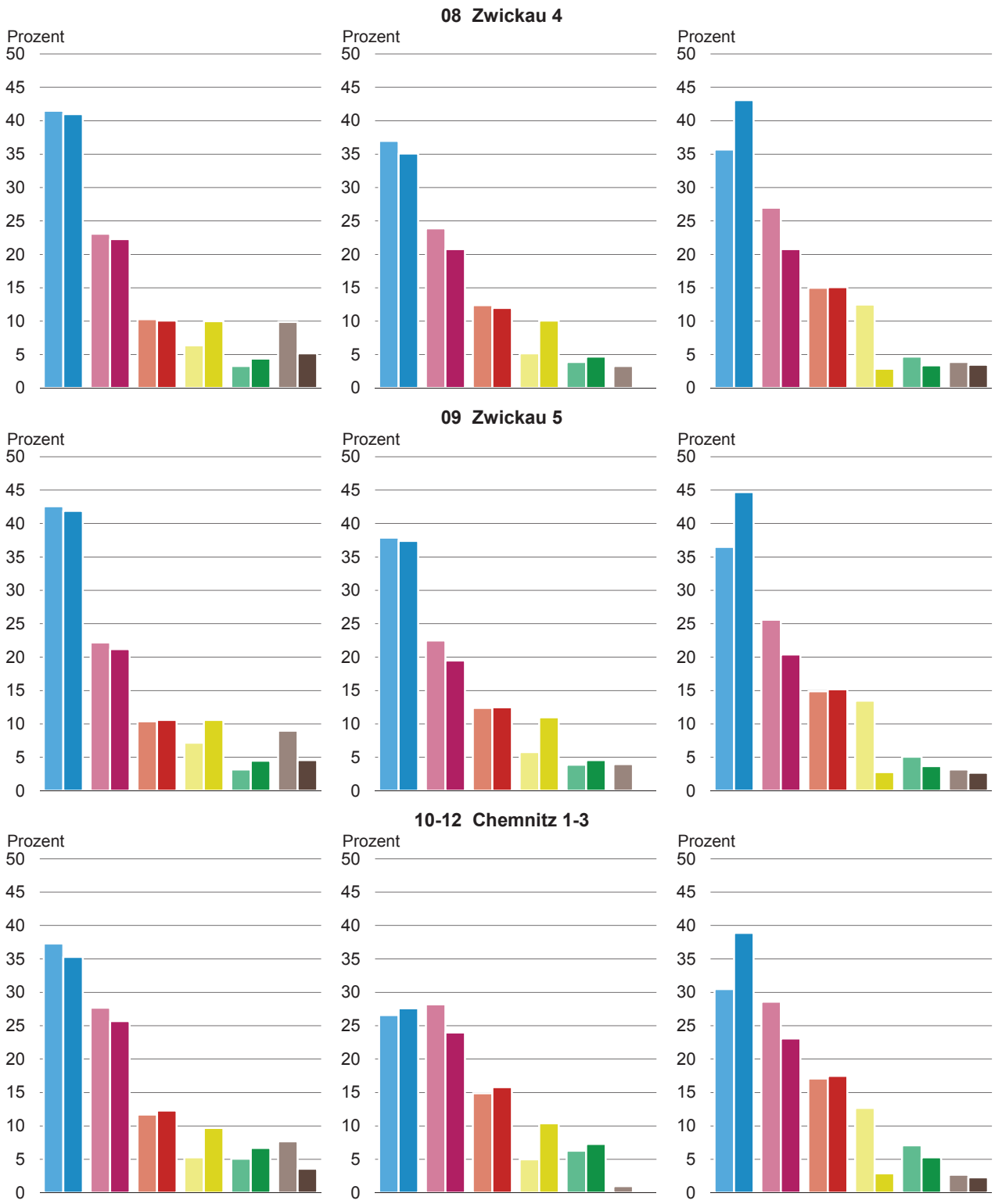

Noch: Abb. 3 Verteilung der gültigen Stimmen bei den Wahlen zum Sächsischen Landtag, Europäischen Parlament und Deutschen Bundestag im Freistaat Sachsen 2004, 2009 und 2013 nach Landtagswahlkreisen

Landtagswahl						Europawahl						Bundestagswahl					
CDU	DIE LINKE	SPD	FDP	GRÜNE	NPD	CDU	DIE LINKE	SPD	FDP	GRÜNE	NPD	CDU	DIE LINKE	SPD	FDP	GRÜNE	NPD
2004	2004	2004	2004	2004	2004	2004	2004	2004	2004	2004	2004	2009	2009	2009	2009	2009	2009
2009	2009	2009	2009	2009	2009	2009	2009	2009	2009	2009	2009	2013	2013	2013	2013	2013	2013

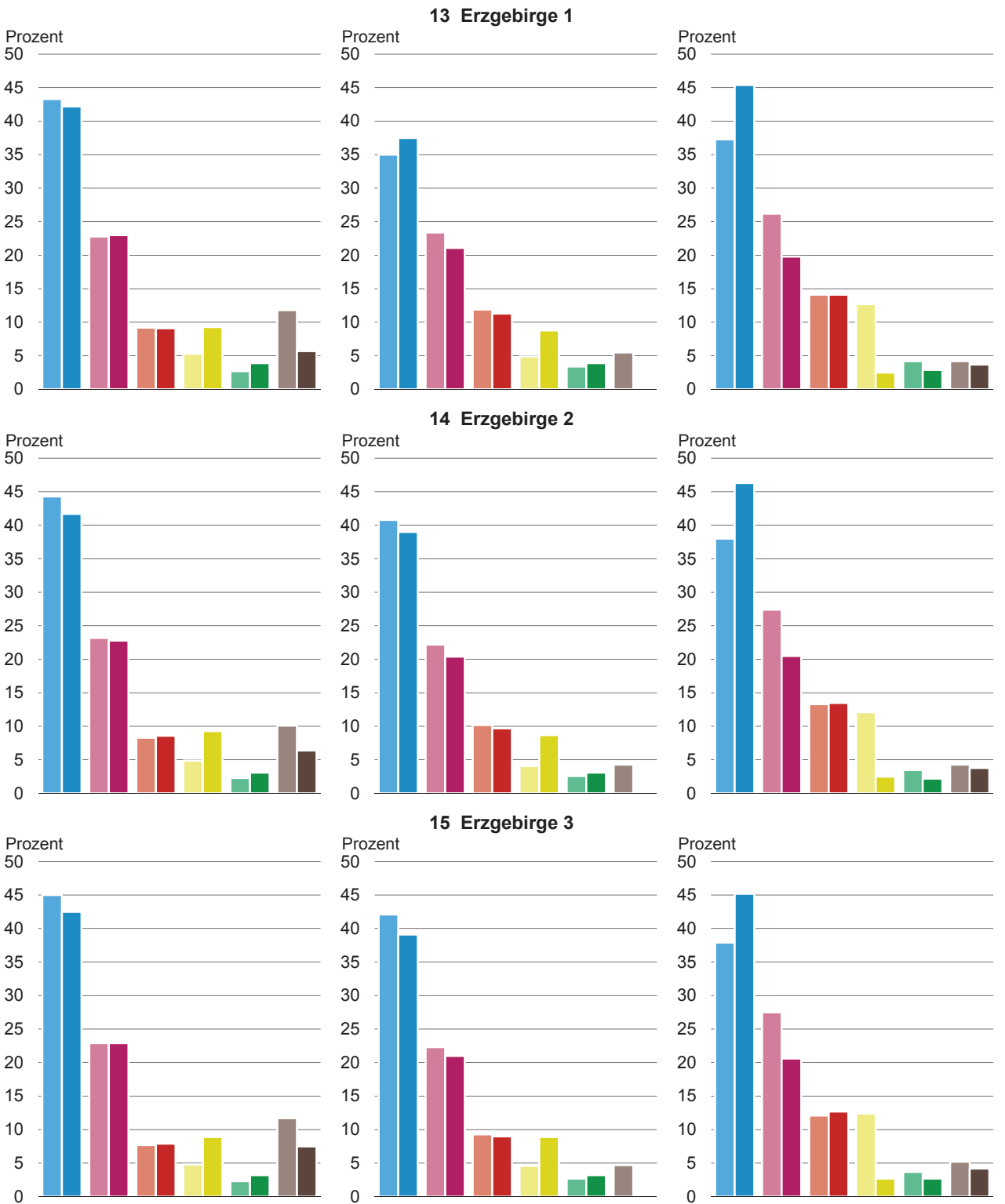

Noch: Abb. 3 Verteilung der gültigen Stimmen bei den Wahlen zum Sächsischen Landtag, Europäischen Parlament und Deutschen Bundestag im Freistaat Sachsen 2004, 2009 und 2013 nach Landtagswahlkreisen

Landtagswahl						Europawahl						Bundestagswahl					
CDU	DIE LINKE	SPD	FDP	GRÜNE	NPD	CDU	DIE LINKE	SPD	FDP	GRÜNE	NPD	CDU	DIE LINKE	SPD	FDP	GRÜNE	NPD
2004	2004	2004	2004	2004	2004	2004	2004	2004	2004	2004	2004	2009	2009	2009	2009	2009	2009
2009	2009	2009	2009	2009	2009	2009	2009	2009	2009	2009	2009	2013	2013	2013	2013	2013	2013

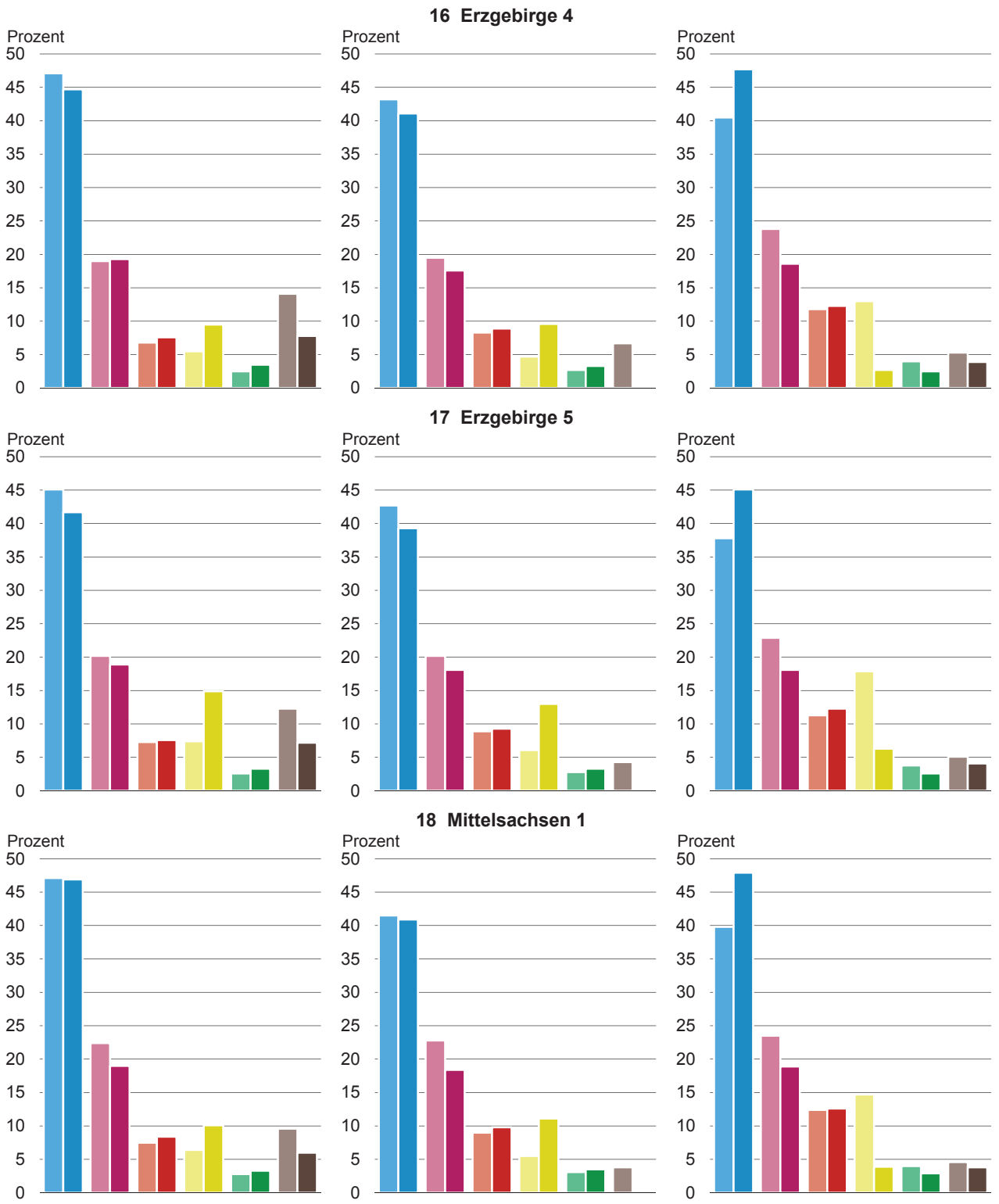

Noch: Abb. 3 Verteilung der gültigen Stimmen bei den Wahlen zum Sächsischen Landtag, Europäischen Parlament und Deutschen Bundestag im Freistaat Sachsen 2004, 2009 und 2013 nach Landtagswahlkreisen

Landtagswahl						Europawahl						Bundestagswahl					
CDU	DIE LINKE	SPD	FDP	GRÜNE	NPD	CDU	DIE LINKE	SPD	FDP	GRÜNE	NPD	CDU	DIE LINKE	SPD	FDP	GRÜNE	NPD
2004	2004	2004	2004	2004	2004	2004	2004	2004	2004	2004	2004	2009	2009	2009	2009	2009	2009
2009	2009	2009	2009	2009	2009	2009	2009	2009	2009	2009	2009	2013	2013	2013	2013	2013	2013

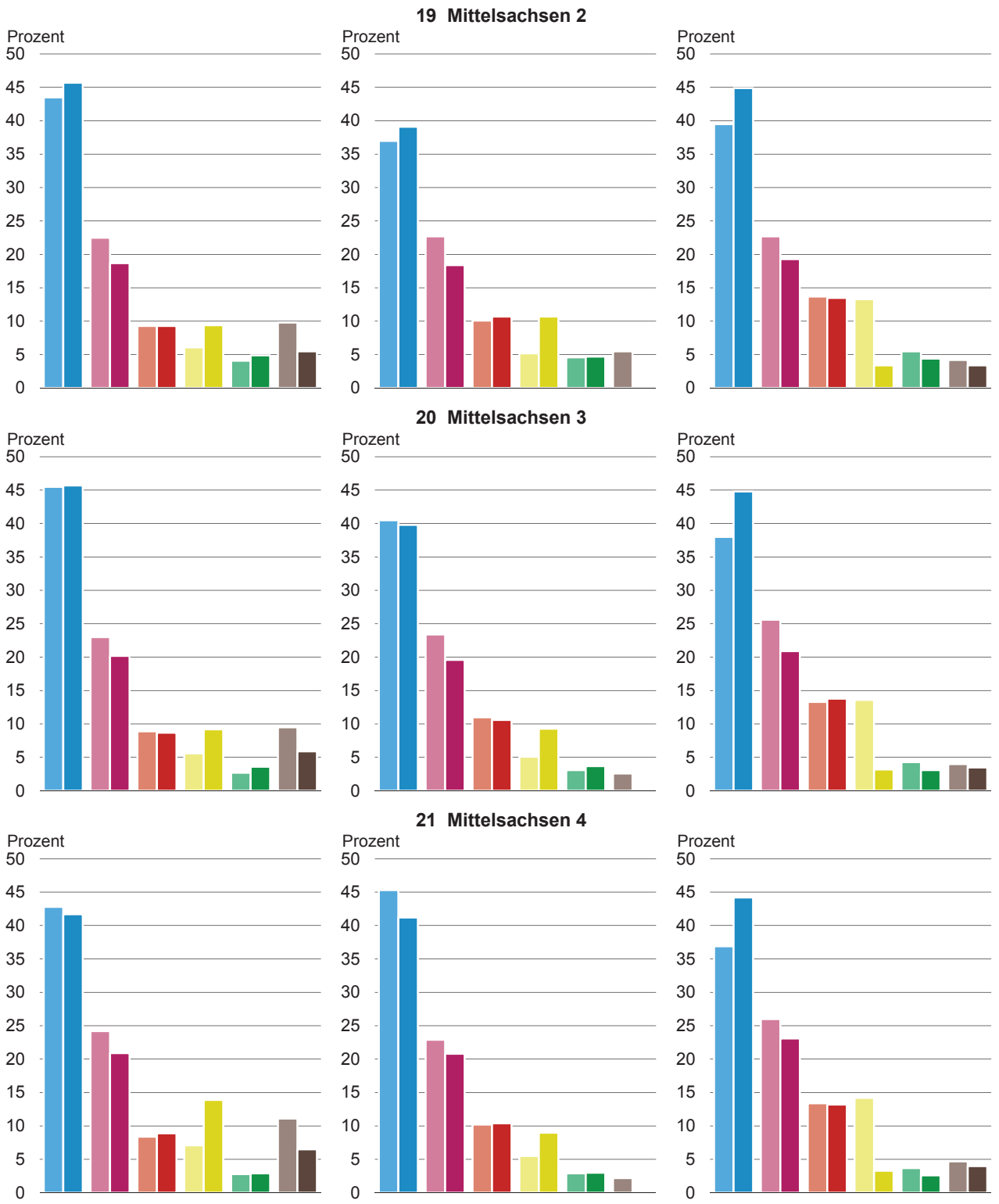

Noch: Abb. 3 Verteilung der gültigen Stimmen bei den Wahlen zum Sächsischen Landtag, Europäischen Parlament und Deutschen Bundestag im Freistaat Sachsen 2004, 2009 und 2013 nach Landtagswahlkreisen

Landtagswahl						Europawahl						Bundestagswahl					
CDU	DIE LINKE	SPD	FDP	GRÜNE	NPD	CDU	DIE LINKE	SPD	FDP	GRÜNE	NPD	CDU	DIE LINKE	SPD	FDP	GRÜNE	NPD
2004	2004	2004	2004	2004	2004	2004	2004	2004	2004	2004	2004	2009	2009	2009	2009	2009	2009
2009	2009	2009	2009	2009	2009	2009	2009	2009	2009	2009	2009	2013	2013	2013	2013	2013	2013

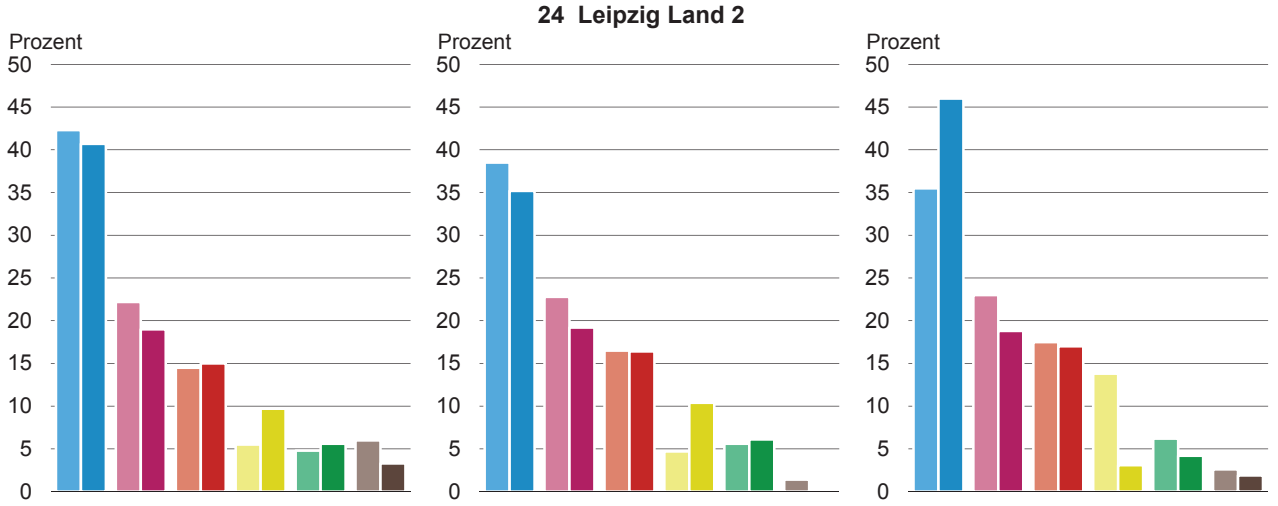
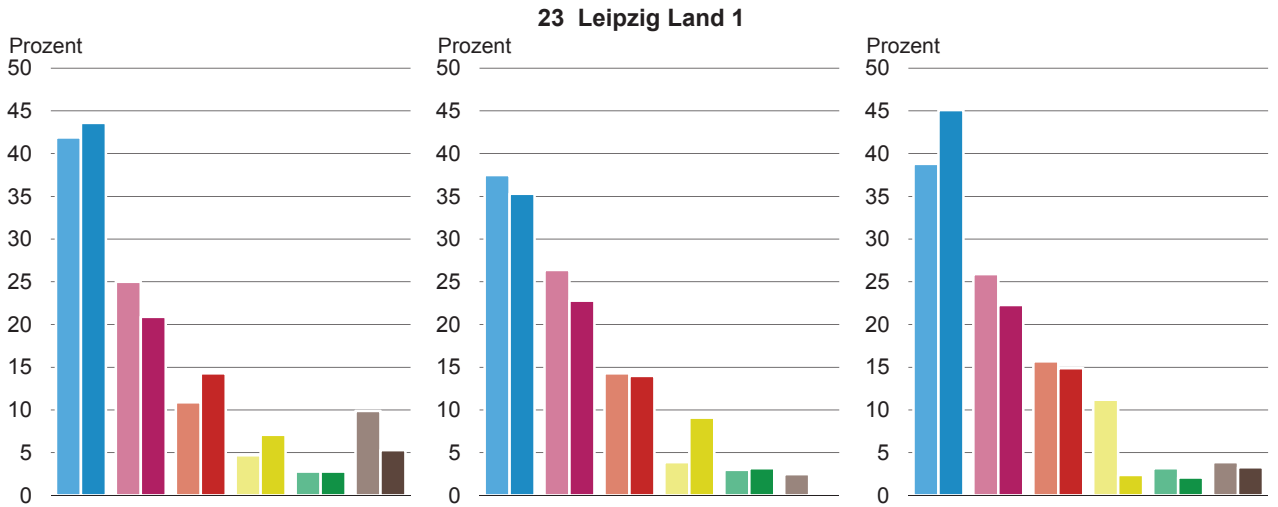
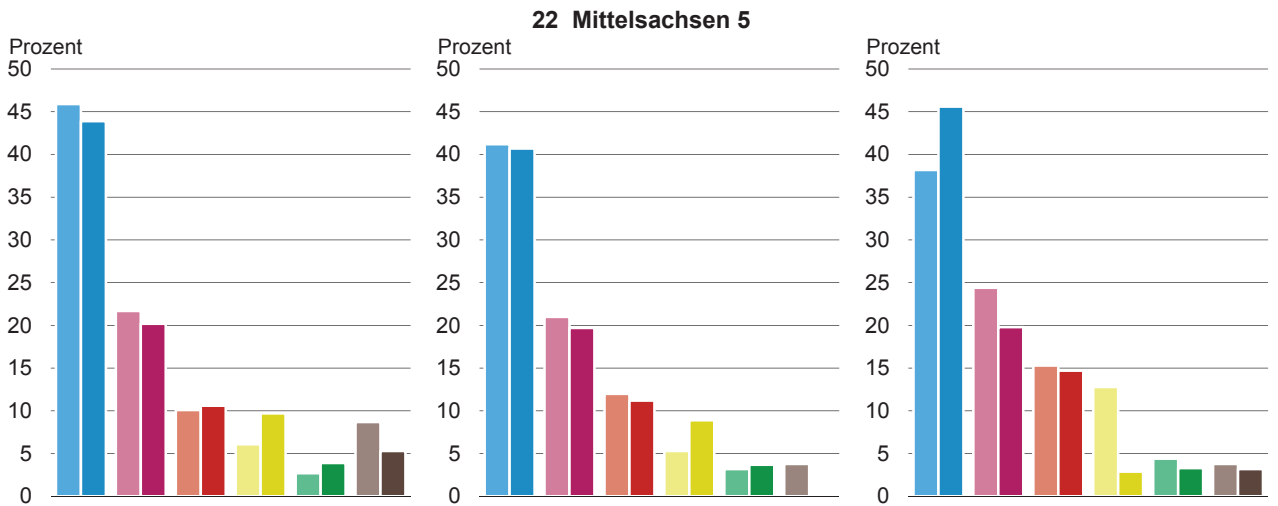



Noch: Abb. 3 Verteilung der gültigen Stimmen bei den Wahlen zum Sächsischen Landtag, Europäischen Parlament und Deutschen Bundestag im Freistaat Sachsen 2004, 2009 und 2013 nach Landtagswahlkreisen

Landtagswahl						Europawahl						Bundestagswahl					
CDU	DIE LINKE	SPD	FDP	GRÜNE	NPD	CDU	DIE LINKE	SPD	FDP	GRÜNE	NPD	CDU	DIE LINKE	SPD	FDP	GRÜNE	NPD
2004	2004	2004	2004	2004	2004	2004	2004	2004	2004	2004	2004	2009	2009	2009	2009	2009	2009
2009	2009	2009	2009	2009	2009	2009	2009	2009	2009	2009	2009	2013	2013	2013	2013	2013	2013

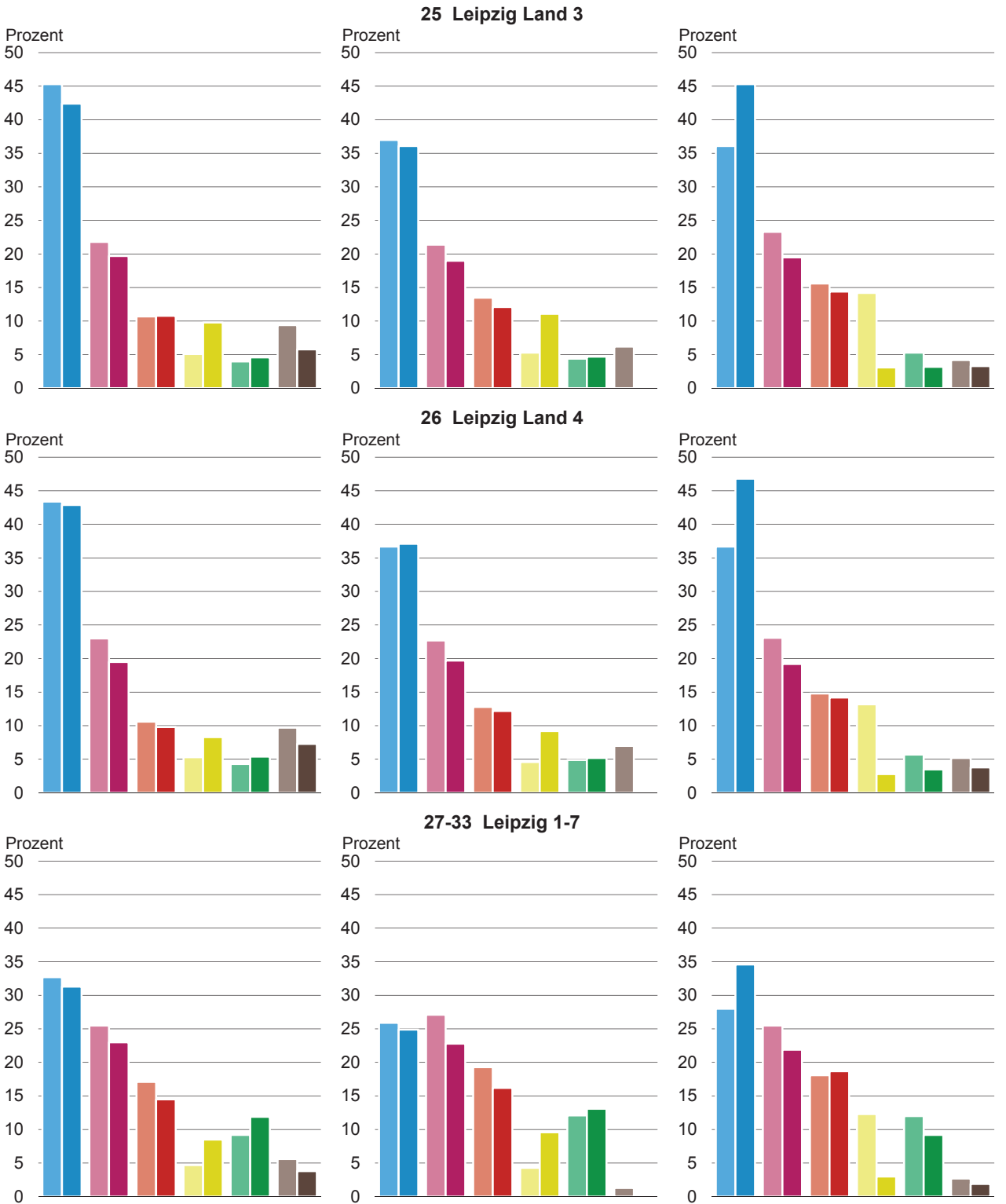

Noch: Abb. 3 Verteilung der gültigen Stimmen bei den Wahlen zum Sächsischen Landtag, Europäischen Parlament und Deutschen Bundestag im Freistaat Sachsen 2004, 2009 und 2013 nach Landtagswahlkreisen

Landtagswahl						Europawahl						Bundestagswahl					
CDU	DIE LINKE	SPD	FDP	GRÜNE	NPD	CDU	DIE LINKE	SPD	FDP	GRÜNE	NPD	CDU	DIE LINKE	SPD	FDP	GRÜNE	NPD
2004	2004	2004	2004	2004	2004	2004	2004	2004	2004	2004	2004	2009	2009	2009	2009	2009	2009
2009	2009	2009	2009	2009	2009	2009	2009	2009	2009	2009	2009	2013	2013	2013	2013	2013	2013

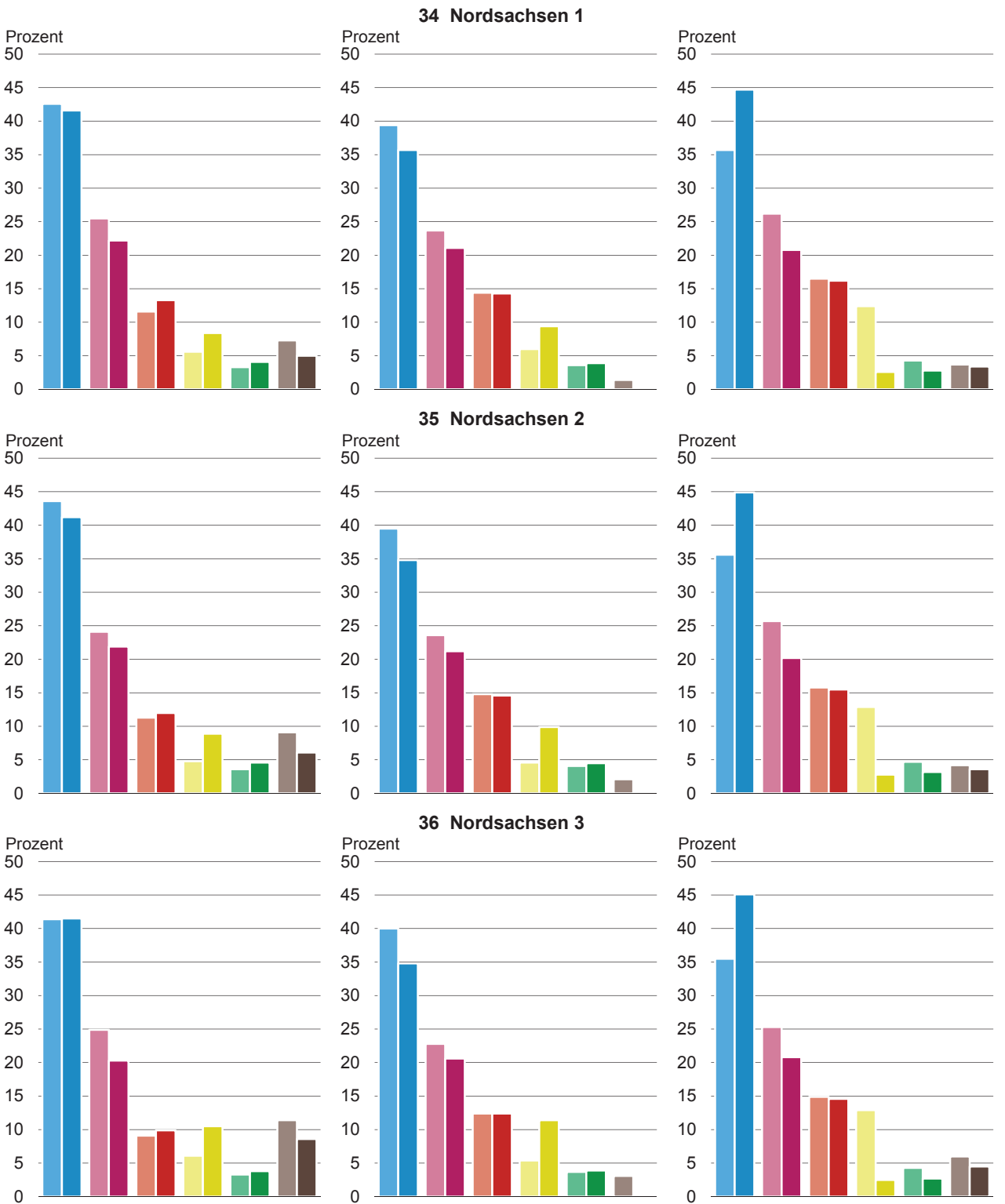

Noch: Abb. 3 Verteilung der gültigen Stimmen bei den Wahlen zum Sächsischen Landtag, Europäischen Parlament und Deutschen Bundestag im Freistaat Sachsen 2004, 2009 und 2013 nach Landtagswahlkreisen

Landtagswahl						Europawahl						Bundestagswahl					
CDU	DIE LINKE	SPD	FDP	GRÜNE	NPD	CDU	DIE LINKE	SPD	FDP	GRÜNE	NPD	CDU	DIE LINKE	SPD	FDP	GRÜNE	NPD
2004	2004	2004	2004	2004	2004	2004	2004	2004	2004	2004	2004	2009	2009	2009	2009	2009	2009
2009	2009	2009	2009	2009	2009	2009	2009	2009	2009	2009	2009	2013	2013	2013	2013	2013	2013

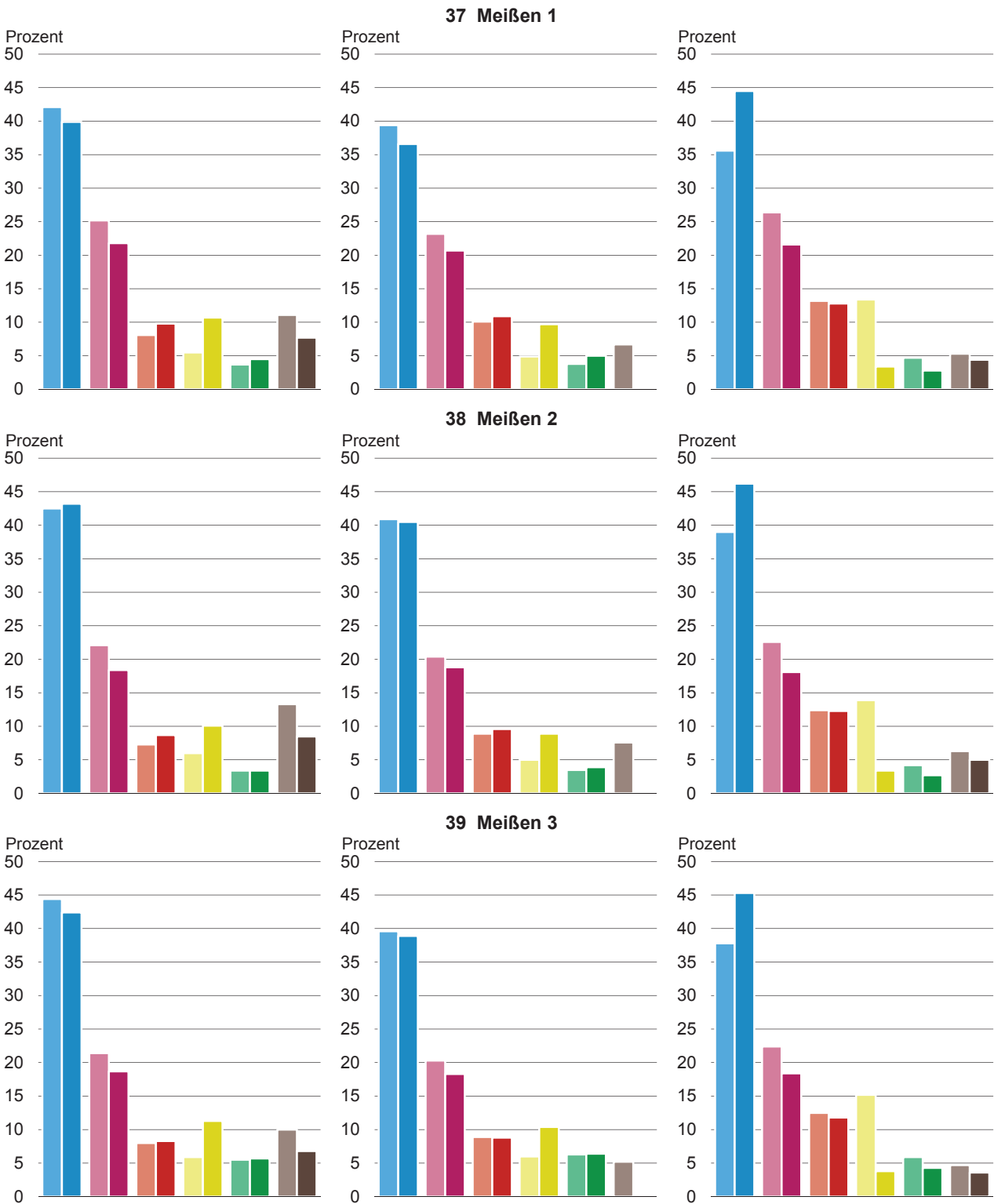

Noch: Abb. 3 Verteilung der gültigen Stimmen bei den Wahlen zum Sächsischen Landtag, Europäischen Parlament und Deutschen Bundestag im Freistaat Sachsen 2004, 2009 und 2013 nach Landtagswahlkreisen

Landtagswahl						Europawahl						Bundestagswahl					
CDU	DIE LINKE	SPD	FDP	GRÜNE	NPD	CDU	DIE LINKE	SPD	FDP	GRÜNE	NPD	CDU	DIE LINKE	SPD	FDP	GRÜNE	NPD
2004	2004	2004	2004	2004	2004	2004	2004	2004	2004	2004	2004	2009	2009	2009	2009	2009	2009
2009	2009	2009	2009	2009	2009	2009	2009	2009	2009	2009	2009	2013	2013	2013	2013	2013	2013

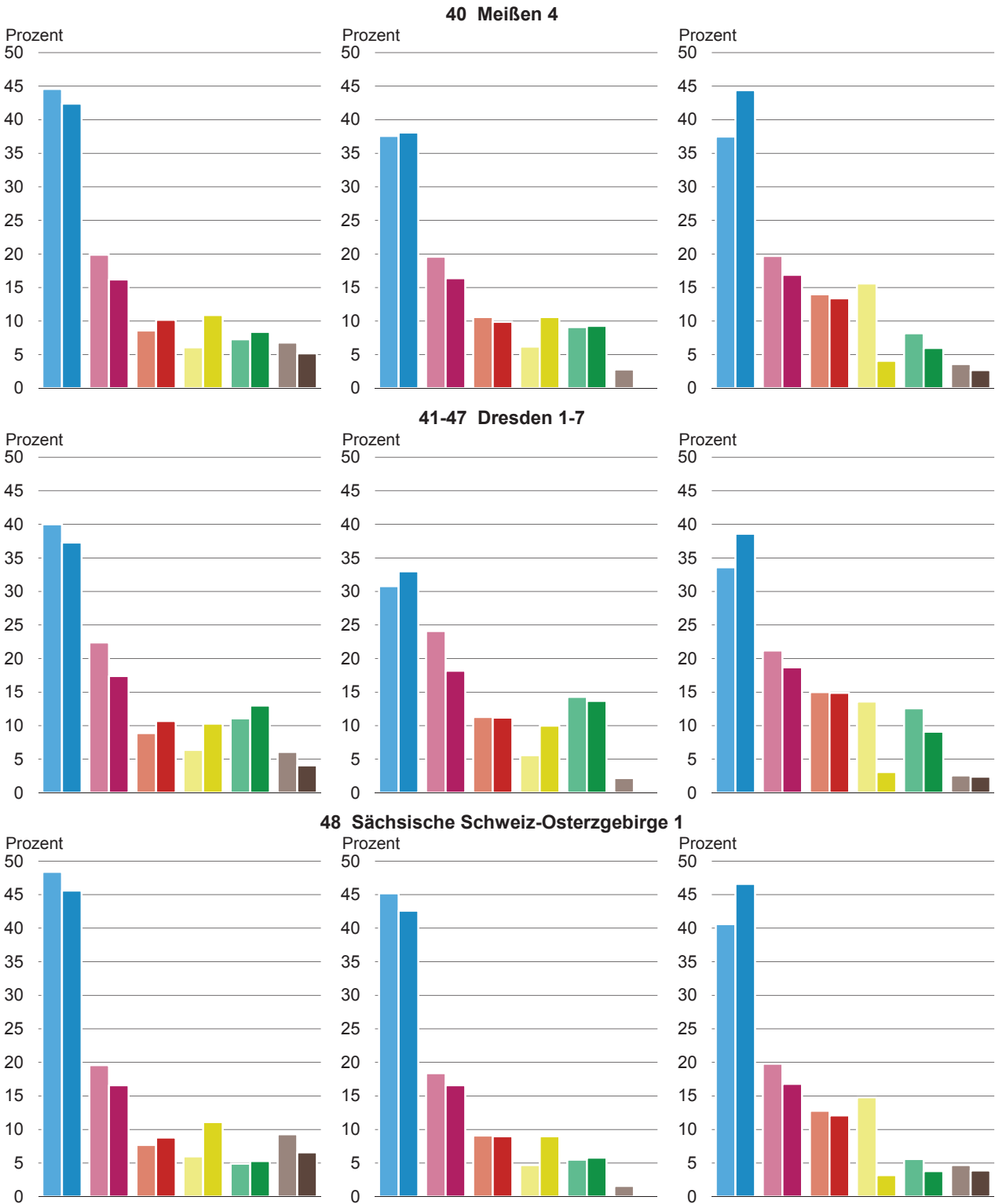

Noch: Abb. 3 Verteilung der gültigen Stimmen bei den Wahlen zum Sächsischen Landtag, Europäischen Parlament und Deutschen Bundestag im Freistaat Sachsen 2004, 2009 und 2013 nach Landtagswahlkreisen

Landtagswahl						Europawahl						Bundestagswahl					
CDU	DIE LINKE	SPD	FDP	GRÜNE	NPD	CDU	DIE LINKE	SPD	FDP	GRÜNE	NPD	CDU	DIE LINKE	SPD	FDP	GRÜNE	NPD
2004	2004	2004	2004	2004	2004	2004	2004	2004	2004	2004	2004	2009	2009	2009	2009	2009	2009
2009	2009	2009	2009	2009	2009	2009	2009	2009	2009	2009		2013	2013	2013	2013	2013	2013

**49 Sächsische Schweiz-Osterzgebirge 2**

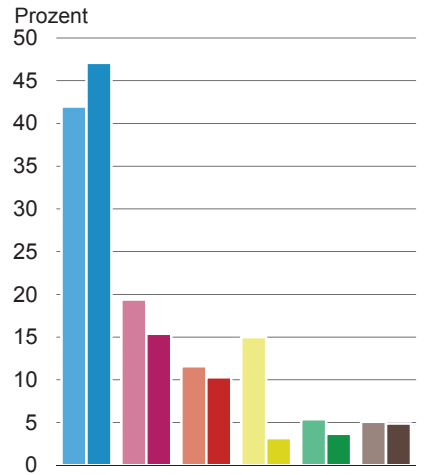
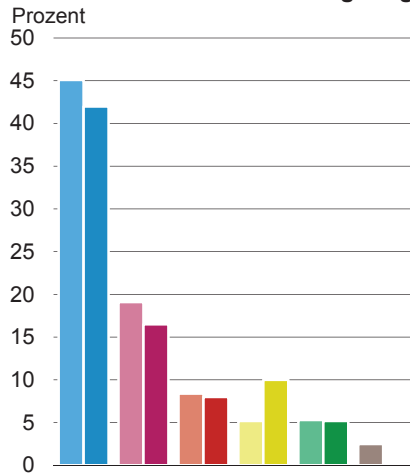
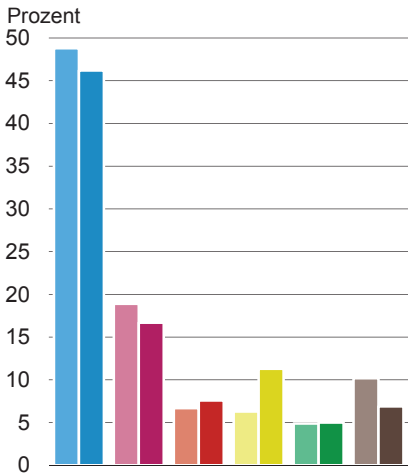

**50 Sächsische Schweiz-Osterzgebirge 3**

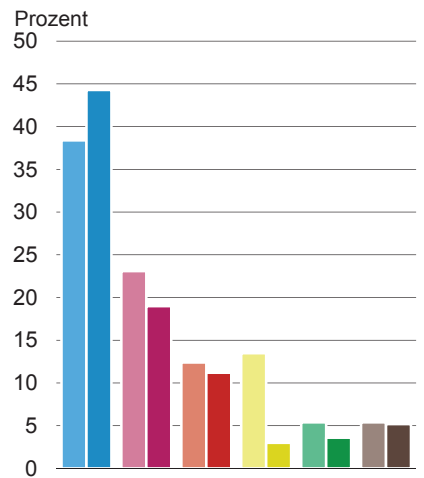
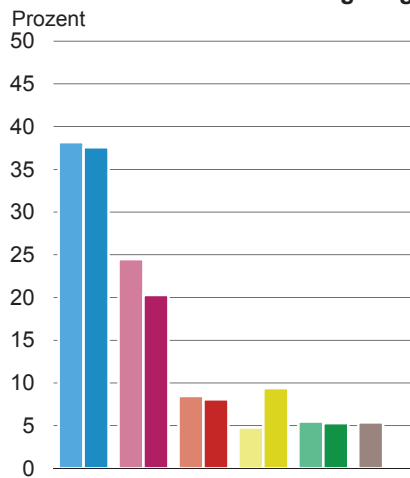
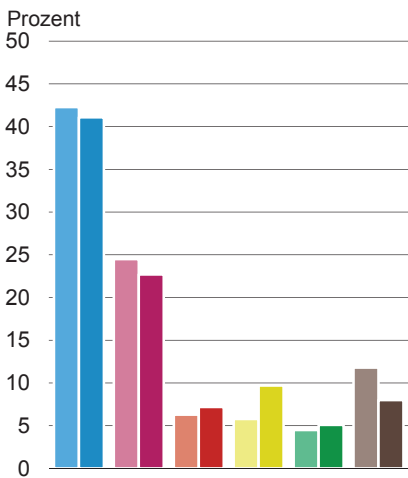

**51 Sächsische Schweiz-Osterzgebirge 4**

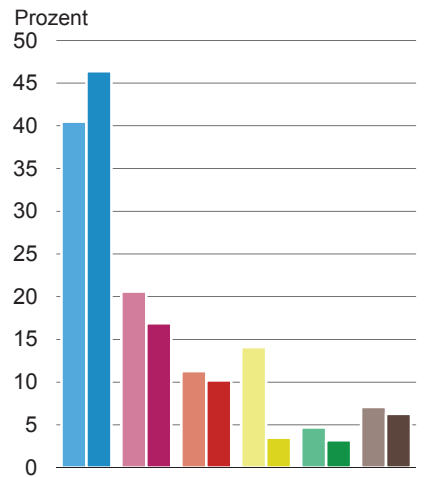
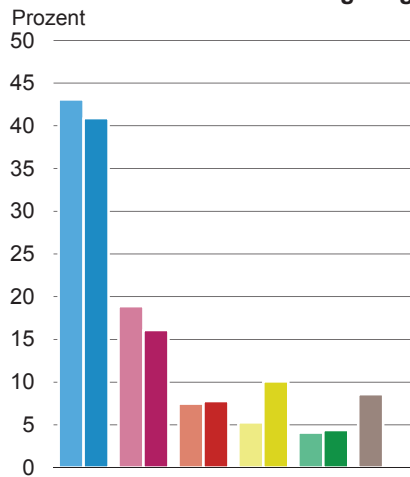
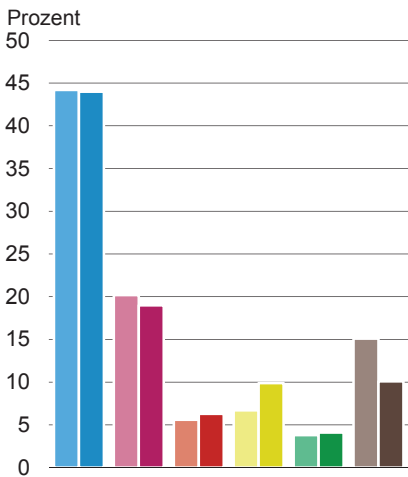

Noch: Abb. 3 Verteilung der gültigen Stimmen bei den Wahlen zum Sächsischen Landtag, Europäischen Parlament und Deutschen Bundestag im Freistaat Sachsen 2004, 2009 und 2013 nach Landtagswahlkreisen

Landtagswahl						Europawahl						Bundestagswahl					
CDU	DIE LINKE	SPD	FDP	GRÜNE	NPD	CDU	DIE LINKE	SPD	FDP	GRÜNE	NPD	CDU	DIE LINKE	SPD	FDP	GRÜNE	NPD
2004	2004	2004	2004	2004	2004	2004	2004	2004	2004	2004	2004	2009	2009	2009	2009	2009	2009
2009	2009	2009	2009	2009	2009	2009	2009	2009	2009	2009	2009	2013	2013	2013	2013	2013	2013

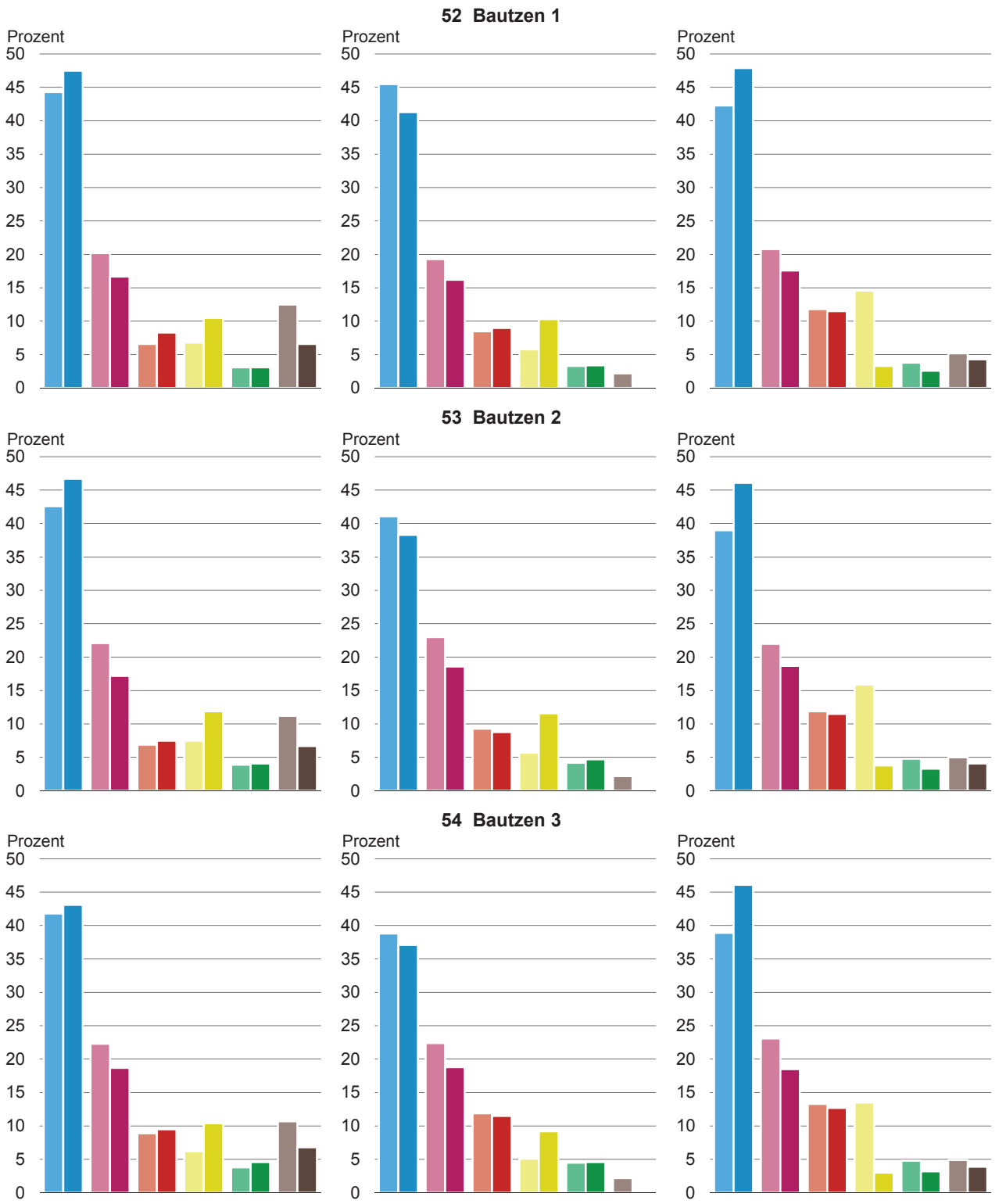

Noch: Abb. 3 Verteilung der gültigen Stimmen bei den Wahlen zum Sächsischen Landtag, Europäischen Parlament und Deutschen Bundestag im Freistaat Sachsen 2004, 2009 und 2013 nach Landtagswahlkreisen

Landtagswahl						Europawahl						Bundestagswahl					
CDU	DIE LINKE	SPD	FDP	GRÜNE	NPD	CDU	DIE LINKE	SPD	FDP	GRÜNE	NPD	CDU	DIE LINKE	SPD	FDP	GRÜNE	NPD
2004	2004	2004	2004	2004	2004	2004	2004	2004	2004	2004	2004	2009	2009	2009	2009	2009	2009
2009	2009	2009	2009	2009	2009	2009	2009	2009	2009	2009	2009	2013	2013	2013	2013	2013	2013

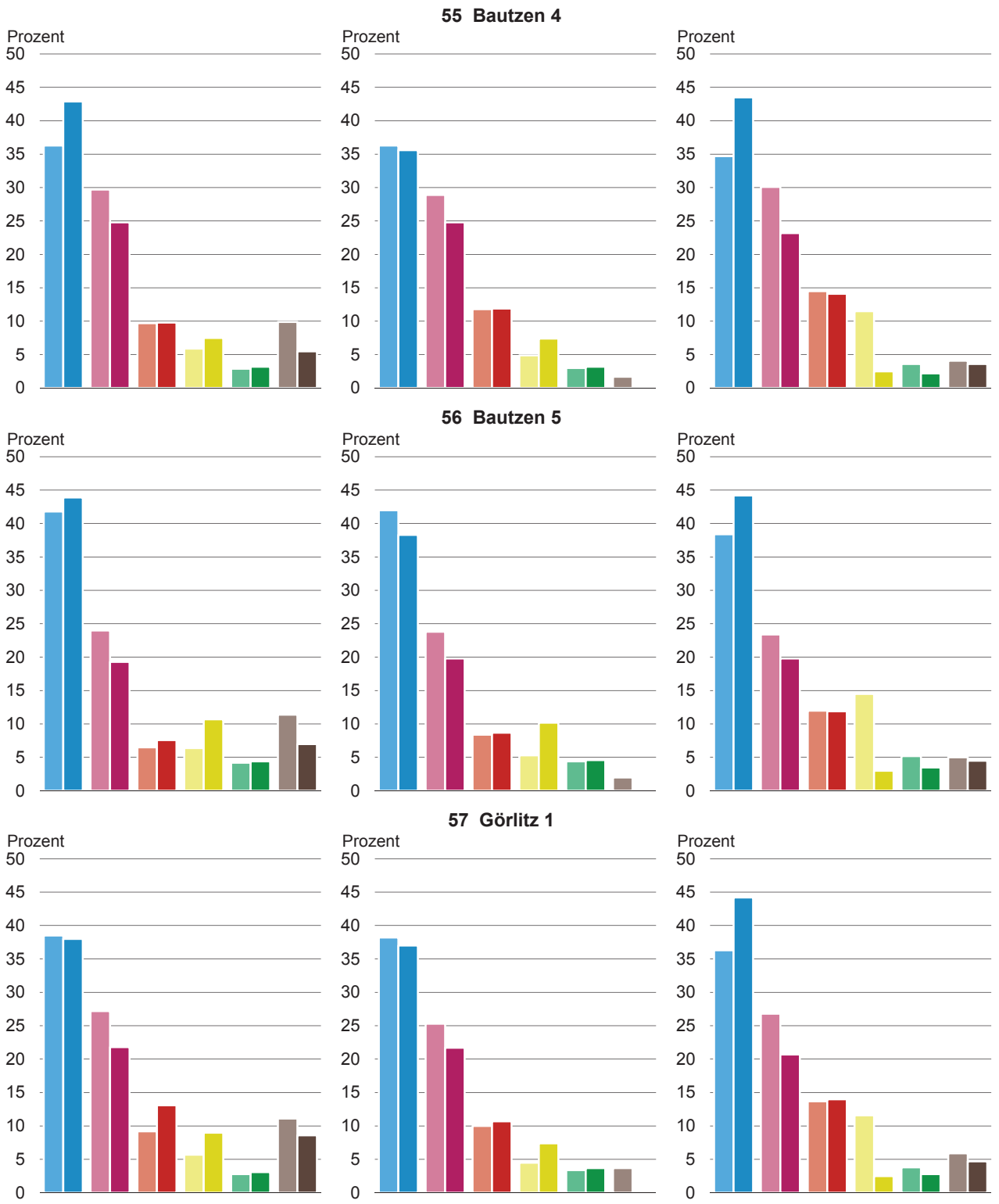

Noch: Abb. 3 Verteilung der gültigen Stimmen bei den Wahlen zum Sächsischen Landtag, Europäischen Parlament und Deutschen Bundestag im Freistaat Sachsen 2004, 2009 und 2013 nach Landtagswahlkreisen

Landtagswahl						Europawahl						Bundestagswahl					
CDU	DIE LINKE	SPD	FDP	GRÜNE	NPD	CDU	DIE LINKE	SPD	FDP	GRÜNE	NPD	CDU	DIE LINKE	SPD	FDP	GRÜNE	NPD
2004	2004	2004	2004	2004	2004	2004	2004	2004	2004	2004	2004	2009	2009	2009	2009	2009	2009
2009	2009	2009	2009	2009	2009	2009	2009	2009	2009	2009	2009	2013	2013	2013	2013	2013	2013

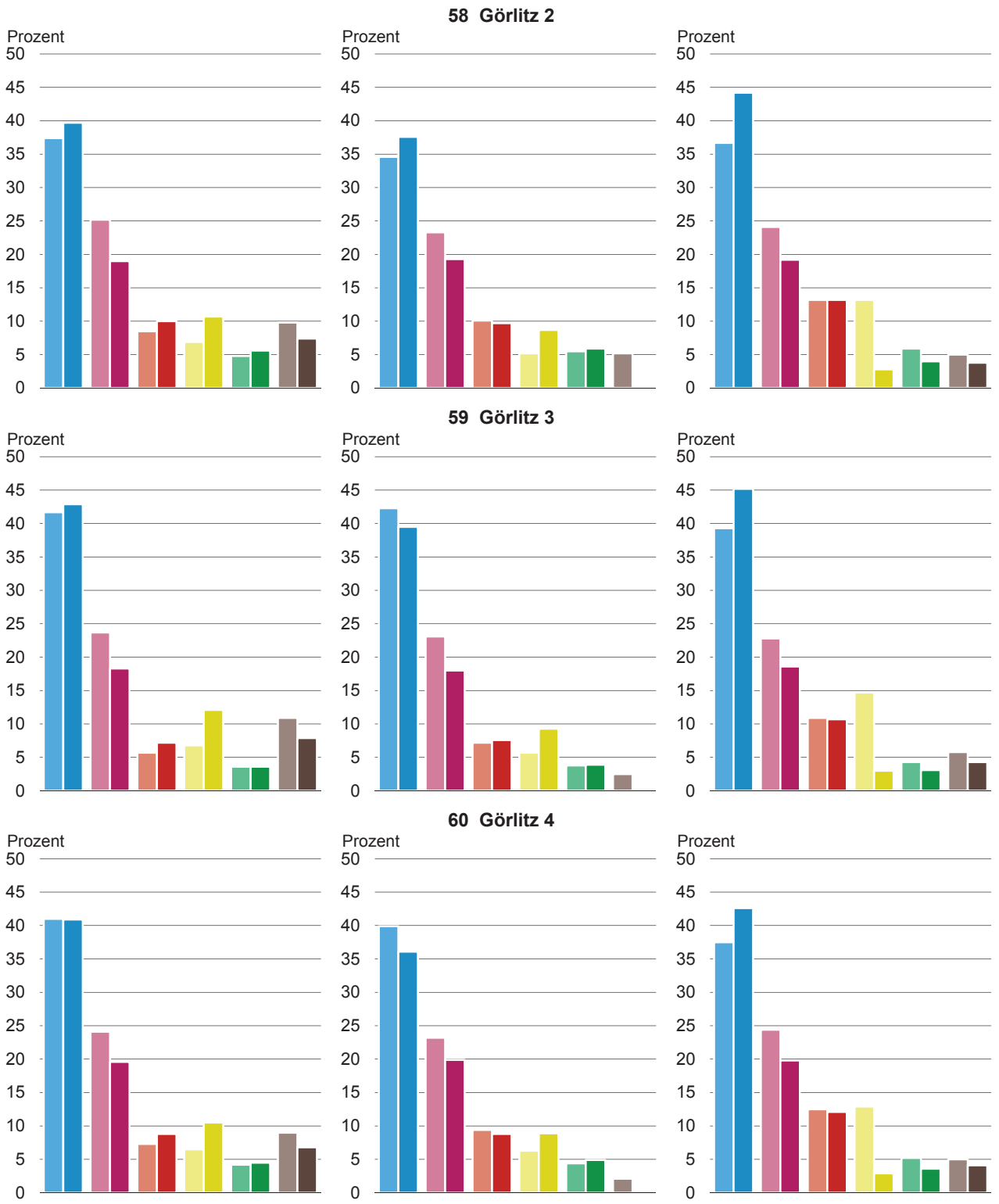



Noch: Abb. 3 Verteilung der gültigen Stimmen bei den Wahlen zum Sächsischen Landtag, Europäischen Parlament und Deutschen Bundestag im Freistaat Sachsen 2004, 2009 und 2013 nach Landtagswahlkreisen



Abb. 4 Sitzverteilung bei den Wahlen zum Sächsischen Landtag 1994 bis 2009 nach Parteien



## Definitionen und Erläuterungen

### Bevölkerung

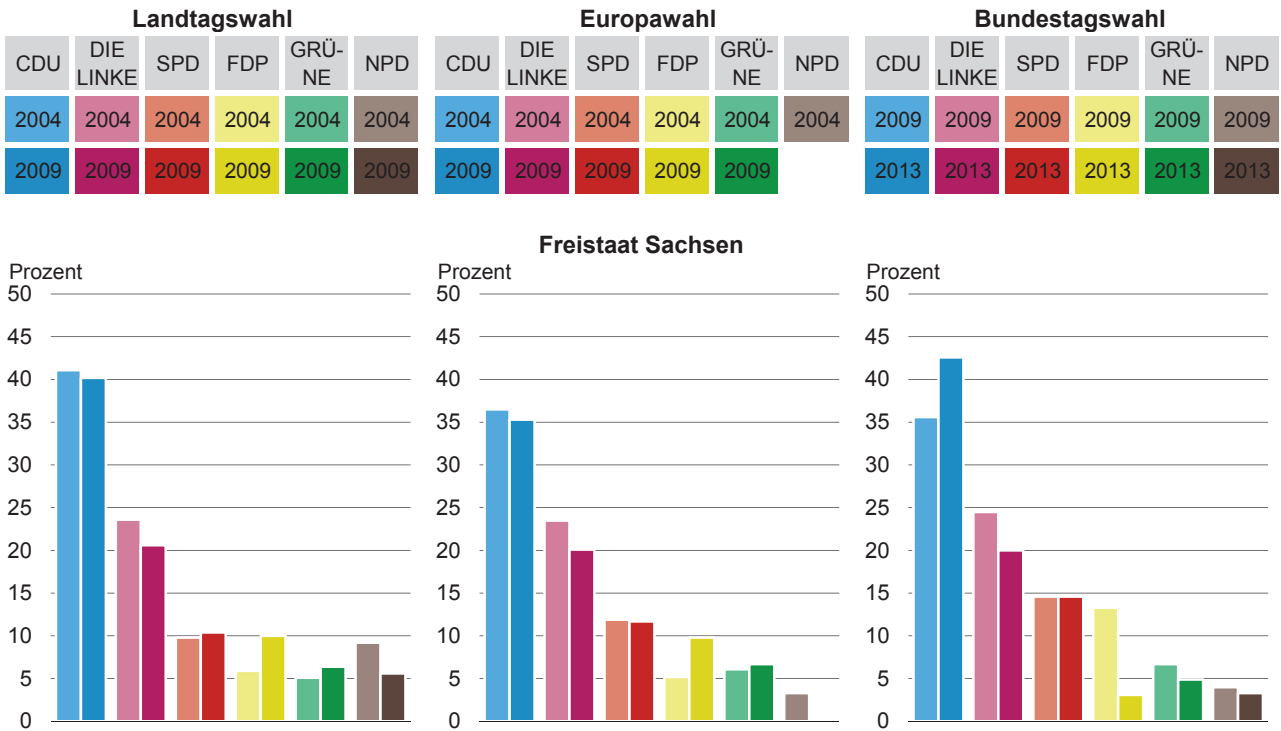
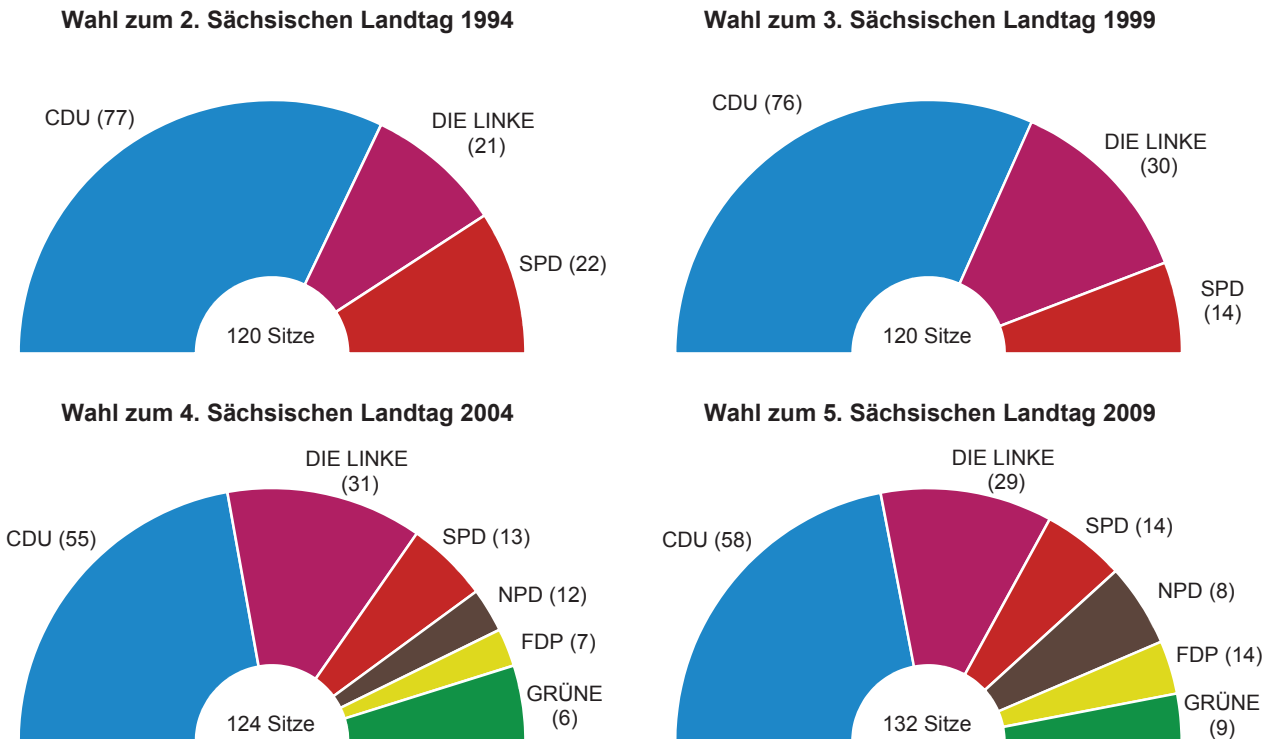
Zur Bevölkerung zählen alle Personen, die im ausgewiesenen Gebiet ihre alleinige Wohnung oder Hauptwohnung haben, ausgenommen die Angehörigen der ausländischen Stationierungstreitkräfte sowie der ausländischen diplomatischen und konsularischen Vertretungen mit ihren Familienangehörigen.

Bei der Fortschreibung der Bevölkerung wird auf der Grundlage der letzten allgemeinen Volkszählung der Bevölkerungsstand zum jeweiligen Monatsende entsprechend den Ergebnissen der Statistik der natürlichen Bevölkerungsbewegung und der räumlichen Bevölkerungsbewegung ermittelt. Basis der Fortschreibung ist in den neuen Bundesländern die zum 3. Oktober 1990 aus dem ehemaligen Zentralen Einwohnerregister für jede Gemeinde nachgewiesene Bevölkerung mit Hauptwohnsitz oder alleinigem Wohnsitz. Dieses Ergebnis hat die Wertigkeit einer Volkszählung.

Bei der Berechnung von Kennzahlen, die sich auf die Bevölkerung eines Gebietes beziehen, muss zwischen zwei Arten von Merkmalen unterschieden werden.

Für Kennzahlen, basierend auf stichtagsbezogenen Merkmalen, wird der Bevölkerungsbestand zum Stichtag herangezogen. Bei Merkmalen, die sich jedoch auf einen Zeitraum beziehen, wird zur Bestimmung der Kennzahlen die durchschnittliche Bevölkerung des Zeitraumes verwendet. Damit werden die Schwankungen des Bevölkerungsbestandes im betreffenden Zeitraum (statistisch) ausgeglichen.

Der durchschnittliche Bestand der Bevölkerung eines Zeitraumes wurde im vorliegenden Bericht als das arithmetische Mittel aus dem Bevölkerungsbestand am Anfang des Zeitraumes und dem Bevölkerungsbestand am Ende des Zeitraumes ermittelt.

### Lebendgeborene

Lebendgeborene sind Geborene, bei denen nach der Scheidung vom Mutterleib entweder das Herz geschlagen oder die Nabelschnur pulsiert oder die natürliche Lungenatmung eingesetzt hat.

### Gestorbene

Als Gestorbene werden alle amtlich festgestellten Sterbefälle gezählt, außer Totgeborene, standesamtlich beurkundete Kriegssterbefälle und gerichtliche Todeserklärungen.

### Räumliche Bevölkerungsbewegung

Die Statistik der räumlichen Bevölkerungsbewegung erfasst die Zuzüge (behördliche Anmeldungen) und Fortzüge (behördliche Abmeldungen) über Gemeindegrenzen. Wohnungswechsel innerhalb einer Gemeinde werden statistisch nicht erfasst. Wohnungsstatuswechsel zählen beim neuen Ort der alleinigen Wohnung oder Hauptwohnung als Zuzug, beim entsprechenden bisherigen Ort als

Fortzug. Einbezogen werden nur Personen, die zur Bevölkerung im Sinne der Fortschreibung gehören. Die Differenz zwischen der Anzahl der Zuzüge und Fortzüge ist der Wanderungssaldo (Überschuss der Zu- bzw. Fortzüge (-)). In der Tabelle 4 wird die Bevölkerungsbewegung über die Grenzen der Landtagswahlkreise dargestellt.

### Ausländer

Ausländer sind alle Personen, die nicht Deutsche und auch nicht Personen mit deutscher Staatsangehörigkeit im Sinne des Artikels 116 Absatz 1 des Grundgesetzes gleichgestellt sind. Dazu gehören auch Staatenlose und Personen mit "ungeklärter" Staatsangehörigkeit. Deutsche, die zugleich eine fremde Staatsangehörigkeit besitzen, zählen als Deutsche. Die Mitglieder der ausländischen Stationierungstreitkräfte sowie der ausländischen diplomatischen und konsularischen Vertretungen mit ihren Familienangehörigen werden statistisch nicht erfasst.

### Fläche

Die Flächenangaben (Katasterflächen) basieren auf den Angaben des Staatsbetriebes Geobasisinformation und Vermessung zum Stichtag 31. Dezember des jeweiligen Jahres. Flächenänderungen ergeben sich aus Grenzänderungen oder Neuvermessungen.

### Bodenfläche

Fläche bis zur so genannten Küstenlinie – das ist die Grenze zwischen Meer und Festland bei einem mittleren Wasserstand – einschließlich der Binnengewässer (ohne Bodensee).

Erhebungsgrundlage für die Flächenerhebung nach Art der tatsächlichen Nutzung stellen die Liegenschaftskataster zum Stichtag 31. Dezember dar. Für die statistische Auswertung im Rahmen der Flächenerhebung werden die zu jedem Flurstück im Liegenschaftskataster gespeicherten Informationen über die Flurstücksfläche sowie über die Art der Nutzung erfasst. Die Tabelle 2 informiert über ausgewählte Flächennutzungsarten und deren Anteil an der Bodenfläche insgesamt.

Differenzen in der Tabelle 2 zwischen der Summe der Wahlkreisdaten und dem „Insgesamt“ für Sachsen resultieren aus Rundungen in unterschiedlichen Aggregationsstufen.

### Siedlungs- und Verkehrsfläche

Summe mehrerer sehr heterogener Flächennutzungsarten, die durch eine überwiegend siedlungswirtschaftliche bzw. siedlungswirtschaftlichen Zwecken dienende Ergänzungsfunktion gekennzeichnet sind. Sie setzt sich aus der Gebäude- und Freifläche, der Betriebsfläche (ohne Abbauland), der Erholungsfläche, der Verkehrsfläche und der Fläche für Friedhöfe zusammen. Sie kann keineswegs mit dem Begriff "versiegelt" gleichgesetzt werden, da sie einen nicht quantifizierbaren Anteil von nicht bebauten und nicht versiegelten Frei- und Grünflächen enthält.

### Landwirtschaftsfläche

Unbebaute Flächen, die dem Ackerbau, der Wiesen- und Weidewirtschaft, dem Garten-, Obst- oder Weinbau dienen sowie Moor und Heide.

### Waldfläche

Unbebaute Flächen, die mit Bäumen oder Sträuchern bewachsen sind. Hierzu gehören auch Waldblößen, Pflanzschulen, Wildäsungsflächen u. dgl. bis zu ca. 0,1 ha sowie in der Regel auch Waldwege, sofern sie nicht als Flurstück ausgewiesen sind.

### Wasserfläche

Flächen, die ständig oder zeitweilig mit Wasser bedeckt sind, gleichgültig, ob das Wasser in natürlichen oder künstlichen Betten abfließt oder steht. Hierzu gehören in der Regel auch Böschungen, Uferbefestigungen u. dgl.

### Ergebnisse des Mikrozensus

Beim Mikrozensus handelt es sich um eine Flächenstichprobe, die ein Prozent aller Haushalte erfasst. Die Auswahl der Haushalte erfolgt mittels eines mathematisch-statistischen Zufallsverfahrens (geschichtete Klumpenauswahl). Jährlich wird ein Viertel der zu befragenden Haushalte ausgetauscht, um die Belastungen für die Haushalte auf maximal vier Jahre zu beschränken und dennoch Aussagen im Zeitvergleich zu ermöglichen. In Sachsen gelangen so jährlich rund 20 000 Haushalte in die Auswahl. Diese werden durch vom Statistischen Landesamt des Freistaates Sachsen geschulte Interviewer befragt oder erteilen anhand eines Erhebungsbogens schriftlich Auskunft.

Mit Beginn des Jahres 2005 wurde die bisher jährliche Erhebung auf eine kontinuierliche Erhebung mit gleitender Berichtswoche umgestellt. Die Ergebnisse des Mikrozensus ab 2005 liefern damit nicht mehr eine „Momentaufnahme“ einer bestimmten Kalenderwoche eines Jahres, sondern entsprechen einem **Durchschnittswert für das gesamte Erhebungsjahr** und berücksichtigen demzufolge auch saisonale Schwankungen.

Die Ergebnisse für **2004** beziehen sich auf die Berichtswoche im Monat März (22.03. bis 28.03; Stichtag 24.03.2004). Die Daten der Tabellen 7, 10, 11, 12, 13, 14, 24, 25, 26 und 27 dieses Berichtes sind mit Hilfe einer internen Datenbank des Statistischen Landesamtes Sachsen nach regionalen Untergruppen hochgerechnet worden. Infolge von Rundungsdifferenzen kommt es zu Abweichungen zwischen der Summe der Wahlkreisdaten und dem „Insgesamt“ für Sachsen. Bei Ergebnisdarstellungen in regionaler oder fachlicher Gliederung und den dadurch bedingten niedrigen Besetzungswerten ist unbedingt die Wirkungsweise der systematischen und zufälligen Fehler bei Stichprobenerhebungen zu berücksichtigen. Um Fehlinterpretationen vorzubeugen, werden im vorliegenden Bericht Besetzungswerte unter 7 000 (weniger als 70 erfasste Fälle) mit einem Schrägstrich „ / “ blockiert und Werte zwischen

7 000 und 10 000 aufgrund ihrer eingeschränkten Aussagefähigkeit in Klammern gesetzt.

**Hinweis:** Die hier vorliegenden Ergebnisse des Mikrozensus 2012 basieren noch auf den Fortschreibungsergebnissen auf Grundlage der Daten des zentralen Einwohnerregisters der ehemaligen DDR vom 3. Oktober 1990. Eine Hochrechnung des Mikrozensus auf Basis der aktuellen Fortschreibung des mit Stichtag 9. Mai 2011 durchgeführten Zensus ist ab dem Mikrozensus 2013 vorgesehen.

### Haushalte

Haushalte sind Personengemeinschaften, die zusammenwohnen und eine gemeinsame Hauswirtschaft führen. Auch eine allein wohnende und wirtschaftende Person kann einen eigenen Haushalt bilden. Innerhalb einer Wohnung können auch mehrere Haushalte existieren, z. B. Untermieter. Nicht dazu zählen nur vorübergehend anwesende Besucher und Gäste sowie häusliches Personal, das nicht in der Wohnung übernachtet. Entscheidendes Merkmal ist das selbstständige Wirtschaften des Haushaltsmitgliedes. Gemeinschafts- und Anstaltsunterkünfte gelten nicht als Haushalte, können aber Privathaushalte beherbergen (z. B. Haushalt des Anstaltsleiters).

### Erwerbspersonen

Die Summe der Erwerbstätigen und Erwerbslosen entspricht den Erwerbspersonen.

### Erwerbstätige

Alle Personen, die einer - auch geringfügigen und nicht zum Lebensunterhalt ausreichenden - Tätigkeit zum Zwecke des Erwerbs nachgehen, gelten als Erwerbstätige. Sie werden im Mikrozensus grundsätzlich an ihrem Wohnort erhoben und sind dem Wirtschaftsbereich und der Stellung im Beruf zugeordnet, in denen sie ihre Haupttätigkeit ausüben.

Personen, die zwar in der Berichtswoche nicht gearbeitet haben, jedoch in einem Arbeitsverhältnis stehen, gelten ebenfalls als Erwerbstätige, wenn sie nicht länger als drei Monate von der Arbeit abwesend sind.

### Erwerbslose

Erwerbslose sind Personen, die in der Berichtswoche keiner Erwerbstätigkeit nachgehen, sich als arbeitslos und/oder Arbeit suchend bezeichnen und innerhalb von zwei Wochen eine neue Tätigkeit aufnehmen können. Sie sind nicht mit den Arbeitslosen, die über die Agentur für Arbeit erfasst werden, gleichzusetzen. Andererseits zählen Arbeitslose, die vorübergehend geringfügige Tätigkeiten ausüben nicht zu den Erwerbslosen, sondern zu den Erwerbstätigen.

### Nichterwerbspersonen

Alle Personen, die noch nicht oder nicht mehr im Erwerbsleben stehen (z. B. Schulkinder, Rentner, Hausfrauen) sind Nichterwerbspersonen.

Seit 2005 gelten Personen, die nicht innerhalb von zwei Wochen eine neue Tätigkeit aufnehmen können, nicht mehr als Erwerbslose, sondern als Nichterwerbspersonen. Personen unter 15 Jahren zählen grundsätzlich zu den Nichterwerbspersonen.

### **Wirtschaftsbereich**

Die wirtschaftliche Gliederung erfolgte im Mikrozensus für die Jahre 2004 bis 2008 nach der „Klassifikation der Wirtschaftszweige, Ausgabe 2003 (WZ 2003) und ab 2009 nach der Ausgabe 2008 (WZ 2008)“. Direkte Vergleiche zu 2004 sind damit nur eingeschränkt möglich.

### **Stellung im Beruf**

Eine zuverlässige Unterscheidung zwischen **Arbeitern und Angestellten** ist immer weniger möglich, deshalb werden Arbeiter und Angestellte nur zusammengefasst dargestellt. Den Arbeitern und Angestellten werden in den vorliegenden Tabellen auch die Auszubildenden sowie Zivildienstleistende (2012: Personen in Freiwilligendiensten) zugeordnet.

### **Arbeiter**

Alle Lohnempfänger, unabhängig von der Lohnzahlungs- und Lohnabrechnungsperiode und der Qualifikation, ferner Heimarbeiter sowie Hausgehilfen.

### **Angestellte**

Zu den Angestellten zählen alle nicht beamteten Gehaltsempfänger. Für die Zuordnung ist grundsätzlich die Stellung im Betrieb bzw. die Vereinbarung im Arbeitsvertrag entscheidend. Leitende Angestellte gelten ebenfalls als Angestellte, sofern sie nicht Miteigentümer sind.

### **Beamte**

Personen in einem öffentlich-rechtlichen Dienstverhältnis des Bundes, der Länder, der Gemeinden und sonstiger Körperschaften des öffentlichen Rechts (einschließlich der Beamtenanwärter und der Beamten im Vorbereitungsdienst), Richter sowie Soldaten. Dagegen zählen Geistliche und Beamte der zur Evangelischen Kirche in Deutschland gehörenden Kirchen und der Römisch-Katholischen Kirche zu den Angestellten.

### **Selbstständige**

Als Selbstständige gelten alle als Eigentümer, Teilhaber, Pächter, selbstständige Handwerker und als Vertreter Arbeitenden sowie alle sonstigen freiberuflich Tätigen. Stehen selbstständig Arbeitende (z. B. Fotografen, Filialleiter) in einem Arbeitsverhältnis, gehören sie nicht zu den Selbstständigen. Die Tabelle 14 enthält auch mithelfende Familienangehörige. Das sind Personen, die ohne Arbeitsverhältnis und Lohn- oder Gehaltsempfang in landwirtschaftlichen oder gewerblichen Betrieben eines Familienangehörigen mitarbeiten und keine Sozialversicherungspflichtbeiträge zahlen.

### **Überwiegender Lebensunterhalt**

Der überwiegende Lebensunterhalt kennzeichnet die Unterhaltsquelle, aus welcher hauptsächlich die Mittel für den Lebensunterhalt bezogen werden. Bei mehreren Unterhaltsquellen wird nur die wesentlichste berücksichtigt.

### **Nettoeinkommen**

Beim monatlichen Nettoeinkommen handelt es sich um die Summe aller Nettoeinkünfte, z. B. Lohn, Gehalt, Unternehmer Einkommen, Rente, Pension, öffentliche Unterstützungen, Einkommen aus Vermietung und Verpachtung, Kindergeld, Wohngeld u. a. (ohne einmalige Zahlungen, wie Lottogewinne). Bei Selbstständigen in der Landwirtschaft wurde das Nettoeinkommen nicht erfragt.

Die Ermittlung der Höhe des Nettoeinkommens erfolgt durch Selbsteinstufung der Befragten in vorgegebene Einkommensgruppen.

In der Tabelle 25 sind die Einwohner und in der Tabelle 27 die Erwerbstätigen nach ihrem monatlichen Nettoeinkommen ohne selbstständige Landwirte in der Haupttätigkeit sowie ohne Personen, die kein Einkommen haben bzw. keine Angaben über ihr Einkommen gemacht haben, dargestellt.

Da das monatliche Nettoeinkommen bzw. das monatliche Haushaltsnettoeinkommen nach festen Einkommensgruppen im Mikrozensus erfragt wird, erfolgt die Ermittlung des mittleren monatlichen Nettoeinkommens über Median (Tabellen 25 bis 27).

### **Haushaltsnettoeinkommen**

Die Summe der monatlichen Nettoeinkünfte aller zum Haushalt gehörenden Personen ergibt das Haushaltsnettoeinkommen (Tabelle 26). Nicht enthalten sind Haushalte, in denen mindestens ein Haushaltsmitglied in seiner Haupttätigkeit selbstständiger Landwirt ist, sowie Haushalte, die keine Angaben über ihr Einkommen gemacht haben.

### **Kindertageseinrichtungen**

Kindertageseinrichtungen sind Einrichtungen, in denen Kinder ganztägig oder für einen Teil des Tages aufgenommen sowie erzieherisch und pflegerisch betreut werden, die über entsprechendes Personal verfügen und für die eine Betriebserlaubnis nach § 45 SGB VIII oder eine vergleichbare Genehmigung vorliegen.

### **Pädagogisches, Leitungs- und Verwaltungspersonal in Kindertageseinrichtungen**

Pädagogisches, Leitungs- und Verwaltungspersonal in Kindertageseinrichtungen sind Personen, die in Voll-, Teilzeit oder nebenberuflich aber nicht ehrenamtlich beschäftigt sind. Als pädagogisches Personal zählen die Personen, die in den Arbeitsbereichen Gruppenleitung, Zweit- bzw. Ergänzungskraft, Förderung von Kindern nach SGB VIII bzw. SGB XII oder gruppenübergreifend in der Einrichtung tätig sind. Die Statistik ermöglicht ab dem Jahr 2011 neben dem ersten Arbeitsbereich, der mindestens

die Hälfte der vertraglich vereinbarten Wochenarbeitszeit umfasst, auch einen zweiten Arbeitsbereich anzugeben.

## Schulen

### Grundschulen

Die Grundschulen umfassen die Klassenstufen 1 bis 4. Sie haben die Aufgabe, alle Schüler in einem gemeinsamen Bildungsgang ausgehend von den individuellen Lern- und Entwicklungsvoraussetzungen unter Einbeziehung von Elementen des spielerischen und kreativen Lernens zu den weiterführenden Bildungsgängen zu führen.

### Mittel-/Oberschulen

Die Mittel-/Oberschulen umfassen die Klassenstufen 5 bis 10 und vermitteln eine allgemeine und berufsvorbereitende Bildung. Die Klassenstufen 5 und 6 haben Orientierungsfunktion, ab Klassenstufe 7 beginnt eine auf Leistungsentwicklung und Abschlüsse bezogene Differenzierung. Ebenfalls ab Klassenstufe 7 beginnt für alle Schüler eine neigungsorientierte Differenzierung. Im Rahmen wahlobligatorischer Angebote wählen die Schüler der Klassenstufen 7 bis 9 pro Schuljahr einen Neigungskurs und die Schüler der Klassenstufe 10 einen Vertiefungskurs entsprechend ihrer Interessen und Begabungen. Die Ausbildung an den Mittel-/Oberschulen schließt mit dem Hauptschulabschluss, dem qualifizierenden Hauptschulabschluss oder dem Realschulabschluss ab.

### Gymnasien

Die Gymnasien vermitteln den Schülern mit entsprechenden Begabungen und Bildungsabsichten eine vertiefte allgemeine Bildung. Sie umfassen die Klassen- bzw. Jahrgangsstufen 5 bis 12, wobei die Klassenstufen 5 und 6 Orientierungsfunktion haben. An den Gymnasien werden besondere Profile mit informatischer Bildung eingerichtet. Die Schüler der Gymnasien schließen ihre schulische Ausbildung mit der Abiturprüfung ab und erwerben die allgemeine Hochschulreife. Die gymnasiale Oberstufe umfasst die Jahrgangsstufen 11 und 12 und gliedert sich in vier Kurshalbjahre. Sie endet mit der Abiturprüfung. Der Unterricht in der gymnasialen Oberstufe wird in Grund- und Leistungskursen erteilt. Die Leistungskurse werden auf erhöhtem Anforderungsniveau unterrichtet. Die Grundkurse werden auf grundlegendem Anforderungsniveau unterrichtet. Die Kurse werden für beide Jahrgangsstufen durchgehend belegt. Die Grundkurse dienen der Vermittlung einer grundlegenden Allgemeinbildung in bestimmten Pflichtfächern. Vertiefte Kenntnisse erwerben die Schüler in zwei bzw. drei Leistungskursfächern. Gewählte Leistungskurse können im Verlauf der gymnasialen Oberstufe nicht gewechselt werden. Darüber hinaus können die Schüler nach ihren Neigungen Wahlfächer als Grundkurse belegen. Die Grundkurse werden jeweils für ein Jahr gewählt.

## Lehrpersonen

Lehrpersonen sind jene, die ganz oder teilweise im Rahmen gesetzlich oder vertraglich festgesetzter Pflichtstunden unterrichten bzw. unter Berücksichtigung von Anrechnungsstunden eine Schule leiten. Sie sind gegliedert in voll- bzw. teilzeitbeschäftigte und stundenweise beschäftigte Lehrpersonen.

### Voll- bzw. teilzeitbeschäftigte Lehrpersonen

Die Zuordnung voll- bzw. teilzeitbeschäftigter Lehrpersonen nach der Voll- (100 Prozent) und Teilzeitbeschäftigung (50 bis unter 100 Prozent) erfolgt nach dem Beschäftigungsumfang (Pflichtstundenzahl laut geltendem Arbeitsvertrag), unabhängig von den wegen der Gewährung von Anrechnungs- und Ermäßigungsstunden tatsächlich erteilten Unterrichtsstunden.

### Altersteilzeit

Während des Altersteilzeit-Arbeitsverhältnisses (ATZ-AV) beträgt die durchschnittliche wöchentliche Arbeitszeit die Hälfte der regelmäßigen tariflichen Arbeitszeit und kann folgendermaßen verteilt werden: Lineares Teilzeitmodell: Die Arbeitszeit wird im gesamten Zeitraum des ATZ-AV durchgehend geleistet. Blockmodell: Die Arbeitszeit wird in der ersten Hälfte des ATZ-AV geleistet, in der zweiten Hälfte wird der Arbeitnehmer unter Fortzahlung der Bezüge freigestellt (Freistellungsphase). Die Lehrpersonen, die ein Modell der Altersteilzeit in Anspruch nehmen, werden den teilzeitbeschäftigten Lehrpersonen zugeordnet.

## Arbeitslose

Arbeitslose sind nach § 16 SGB III Personen, die wie beim Anspruch auf Arbeitslosengeld

- vorübergehend nicht in einem Beschäftigungsverhältnis stehen,
- eine versicherungspflichtige Beschäftigung suchen und dabei den Vermittlungsbemühungen der Agentur für Arbeit zur Verfügung stehen und
- sich bei der Agentur für Arbeit arbeitslos gemeldet haben.

Teilnehmer an Maßnahmen der aktiven Arbeitsmarktpolitik gelten als nicht arbeitslos.

## Bergbau und Verarbeitendes Gewerbe, Baugewerbe

Der besseren Handhabung wegen (z. B. in Tabellenköpfen) werden die Abschnitte Bergbau und Gewinnung von Steinen und Erden sowie Verarbeitendes Gewerbe im Folgenden als „Bergbau und Verarbeitendes Gewerbe“ bezeichnet. Das Baugewerbe wird untergliedert in Bauhauptgewerbe (Hoch- und Tiefbau; Vorbereitende Baustellenarbeiten und sonstige spezialisierte Bautätigkeiten) und Ausbaugewerbe (Bauinstallation und Sonstiger Ausbau). Die in den Tabellen 16, 17 und 18 ausgewiesenen Merkmale enthalten Daten von Betrieben und Unternehmen des Bergbaus und Verarbeitenden Gewerbes sowie Baugewerbes mit im Allgemeinen 20 und mehr tätigen Personen (Beschäftigte), ohne Betriebe der Energiewirtschaft und Wasserversorgung.

Die Tabellen 16, 17 und 18 enthalten die Jahresumsatzsummen. In Tabelle 16 ist die Anzahl der Betriebe und tätigen Personen jeweils Ende September dargestellt, ermittelt auf der Grundlage der Monats- sowie Jahresberichterstattung. Die Tabellen 17 und 18 enthalten die Anzahl der Betriebe und tätigen Personen jeweils im Jahresdurchschnitt, ermittelt auf der Grundlage der Monatsberichterstattung.

Differenzen in diesen Tabellen zwischen der Summe der Kreise und der Summe „Insgesamt“ für Sachsen resultieren aus Rundungen in unterschiedlichen Aggregationsstufen.

### **Tätige Personen (Beschäftigte)**

Alle Personen, die am Ende des Monats in einem arbeitsrechtlichen Verhältnis zum Betrieb stehen, tätige Inhaber und Mitinhaber sowie unbezahlt mithelfende Familienangehörige (tätige Personen), soweit sie mindestens ein Drittel der üblichen Arbeitszeit im Betrieb tätig sind.

### **Entgelte**

Bei den Entgelten ist die Summe der lohnsteuerpflichtigen Bruttobezüge (Bar- und Sachbezüge) angegeben. Sie enthalten nicht die Pflichtanteile des Arbeitgebers zur Sozialversicherung, jedoch die Lohn- und Gehaltszuschläge (auch Gratifikationen, Erfolgsprämien, Provisionen, Tantiemen usw.). Vergütungen für gewerblich und kaufmännisch Auszubildende sind enthalten, nicht dagegen Heimarbeiterentgelte. Nicht erfasst werden allgemeine soziale Aufwendungen sowie Vergütungen, die als Spesenersatz anzusehen sind.

### **Gesamtumsatz**

Umsatz aus Eigenerzeugung, baugewerblicher Umsatz, Umsatz aus Handelsware und sonstiger nichtindustrieller Tätigkeit sowie Umsatz aus industriellen und handwerklichen Dienstleistungen. Als Umsatz gilt die Summe der Rechnungsbeträge ohne in Rechnung gestellte Umsatzsteuer, jedoch einschließlich Verbrauchssteuern und Kosten für Fracht, Verpackung und Porto, auch wenn diese gesondert in Rechnung gestellt wurden.

### **Investitionen**

Investitionen sind Bruttozugänge an Sachanlagen, die in den Wirtschaftszweigen eingesetzt werden. Der Wert der Sachanlagen ist im Geschäftsjahr (Berichtsjahr) erworben oder selbst erstellt und auf Anlagekonten aktiviert worden. Die im Bericht ausgewiesenen Investitionen an Sachanlagen beinhalten:

- Grundstücke mit Bauten (einschließlich Bauten auf fremden Grundstücken);
- Grundstücke ohne Bauten (einschließlich Grundstückerschließungskosten u. Ä.);
- Maschinen und maschinelle Anlagen, Werkzeuge, Betriebs- und Geschäftsausstattungen (einschließlich aktivierter geringwertiger Wirtschaftsgüter).

Abweichend von den übrigen Berichterstattungen sind zum Merkmal Investitionen nur Betriebe oder Unternehmen auskunftspflichtig, die am 31. Dezember des Berichtsjahres bestanden. Im Berichtskreis Bergbau und Verarbeitendes Gewerbe handelt es sich um Betriebe, im Baugewerbe dagegen um Unternehmen.

### **Betriebe**

Als Betriebe gelten örtliche Einheiten des Produzierenden Gewerbes (einschließlich Verwaltungs-, Reparatur-, Montage- und Hilfsbetriebe, die mit dem meldenden Betrieb örtlich verbunden sind oder in dessen Nähe liegen). Örtlich getrennte Hauptverwaltungen von Unternehmen des Bergbaus und des Verarbeitenden Gewerbes gelten ebenfalls als eigenständige Betriebe. Nichtproduzierende Betriebsteile (z. B. Handelsabteilungen) werden in die Meldung einbezogen.

### **Unternehmen**

Als Unternehmen gilt die kleinste Einheit, die aus handels- und/oder steuerrechtlichen Gründen Bücher führen und einen Jahresabschluss aufstellen muss, einschließlich aller Verwaltungs- und Hilfsbetriebe u. Ä. sowie auch aller nicht produzierenden Teile (z. B. Handelsabteilungen), jedoch ohne Zweigniederlassungen im Ausland und ohne rechtlich selbständige Tochtergesellschaften.

### **Landwirtschaft**

#### **Erfassungsgrenzen**

Die Daten beruhen auf den aktuellen seit der Landwirtschaftszählung 2010 geltenden Erfassungsgrenzen für die Erhebungseinheit landwirtschaftlicher Betrieb. Einbezogen wurden landwirtschaftliche Betriebe mit

1. einer landwirtschaftlich genutzten Fläche (LF) von mindestens 5 ha oder
2. weniger als 5 ha LF (einschl. landwirtschaftlicher Betriebe ohne LF), wenn diese mindestens eines der nachfolgenden Kriterien erfüllen:
  - 10 Rinder
  - 50 Schweine
  - 10 Zuchtsauen
  - 20 Schafe oder Ziegen
  - 1 000 Stück Geflügel
  - 1,0 ha Dauerkulturen im Freiland
  - 0,5 ha Obstanbaufläche
  - 0,5 ha Rebfläche
  - 0,5 ha Baumschulfläche
  - 0,5 ha Hopfen
  - 0,5 ha Tabak
  - 0,5 ha Gemüse oder Erdbeeren im Freiland
  - 0,3 ha Blumen oder Zierpflanzen im Freiland
  - 0,1 ha Kulturen unter hohen begehbaren Schutzabdeckungen einschließlich Gewächshäusern
  - 0,1 ha Speisepilze.

### Landwirtschaftlicher Betrieb

Ein landwirtschaftlicher Betrieb ist eine technisch-wirtschaftliche Einheit mit einer einheitlichen Betriebsführung, die landwirtschaftliche Tätigkeiten im Wirtschaftsgebiet der Europäischen Union entweder im Haupt- oder im Nebenerwerb ausübt. Die Absicht, Gewinn zu erzielen, ist nicht erforderlich.

### Landwirtschaftlich genutzte Fläche (LF)

Landwirtschaftlich genutzte Fläche ist die Fläche, die zur Erzeugung pflanzlicher landwirtschaftlicher Produkte genutzt wird. Hierzu rechnen die Flächen folgender Nutzungsarten: Ackerland, Dauergrünland, Dauerkulturen (Obstanlagen, Nüsse, Baumschulen, Rebland, Weihnachtsbaumkulturen außerhalb des Waldes, andere Dauerkulturen z. B. Korbweidenanlagen) sowie Haus- und Nutzgärten der landwirtschaftlichen Betriebe.

Die Flächen werden unabhängig von ihrer Belegenheit der Gemeinde zugeordnet, in der sich der Betriebssitz befindet (Betriebssitzprinzip).

### Gewerbeanzeigen

Eine Gewerbean- bzw. -abmeldung gemäß §§ 14 und 55c der Gewerbeordnung (GewO) ist bei der zuständigen Behörde abzugeben und kann aus unterschiedlichen Gründen erfolgen.

Eine **Anmeldung** ist abzugeben bei

- Neuerrichtung eines Gewerbebetriebes, einer Zweigniederlassung oder einer unselbstständigen Zweigstelle in Differenzierung nach Neugründungen, Gründungen nach Umwandlungsgesetz (z. B. Verschmelzung, Spaltung),
- Zuzug eines bestehenden Betriebes aus einem anderen Gewerbeamtsbezirk, d. h. Wiedereröffnung nach Verlegung,
- Übernahme eines bereits bestehenden Betriebes, differenziert ausgewiesen auf Grund von Rechtsformwechsel, Gesellschaftereintritt, Erbfolge, Kauf oder Pacht.

Eine **Abmeldung** ist abzugeben bei

- Aufgabe eines Gewerbebetriebes, einer Zweigniederlassung oder einer unselbstständigen Zweigstelle in Differenzierung nach vollständigen Aufgaben, Schließungen nach Umwandlungsgesetz (z. B. Verschmelzung, Spaltung),
- Fortzug eines bestehenden Gewerbebetriebes in einen anderen Gewerbeamtsbereich, d. h. Schließung wegen Verlegung,
- Übergabe eines weiterhin bestehenden Betriebes auf Grund von Rechtsformwechsel, Gesellschafteraustritt, Erbfolge, Verkauf oder Verpachtung.

Die Gewerbeanzeigen sind entsprechend den Angaben zur Tätigkeit einer der vier nachfolgenden Gruppen zugeordnet:

### Verarbeitendes Gewerbe

Enthält den Wirtschaftsabschnitt „Verarbeitendes Gewerbe“.

### Baugewerbe

Dem Baugewerbe sind die Wirtschaftsabteilungen „Hochbau“, „Tiefbau“ sowie „Vorbereitende Baustellenarbeiten, Bauinstallation und sonstiges Ausbaugewerbe“ zugeordnet.

### Handel/Gastgewerbe

Enthält die Wirtschaftsabschnitte „Handel; Instandhaltung und Reparatur von Kraftfahrzeugen“ sowie „Gastgewerbe“.

### Sonstiges

Dazu gehören die übrigen Wirtschaftsabschnitte wie „Land- und Forstwirtschaft, Fischerei“, „Bergbau und Gewinnung von Steinen und Erden“, „Energie- und Wasserversorgung“, „Verkehr und Lagerei“, „Information und Kommunikation“, „Grundstücks- und Wohnungswesen“, „Erziehung und Unterricht“, „Gesundheits- und Sozialwesen“, „Kunst, Unterhaltung und Erholung“ sowie „Erbringung von Dienstleistungen jeglicher Art“.

### Beherbergungsstätten und Gästebetten

Zu den Beherbergungsstätten zählen Hotels, Hotels garnis, Gasthöfe, Pensionen, Erholungs- und Ferienheime, Ferienzentren, -häuser und -wohnungen, Jugendherbergen und -hütten, Schulungsheime sowie Vorsorge- und Rehabilitationskliniken. Als Gästebetten wird die Anzahl der angebotenen Betten und sonstigen Schlafgelegenheiten in den ganz oder teilweise geöffneten Beherbergungsstätten ausgewiesen. Bis einschließlich dem Jahr 2011 umfasste der Berichtskreis die Beherbergungsstätten, die über mehr als acht Gästebetten verfügen. Die Zahl der Ankünfte und Übernachtungen wurde ohne Campingplätze veröffentlicht.

Ab dem Jahr 2012 wurde das Beherbergungsstatistikgesetz dahingehend geändert, dass nur noch Einrichtungen mit mindestens zehn Betten und Campingplätze mit mindestens zehn Stellplätzen befragt werden. Außerdem strebt das Statistische Bundesamt seit Jahren eine einheitliche Veröffentlichung inklusive Camping an. Der ohnehin vorhandene Bruch in den Zeitreihen wurde genutzt, um ab dem Jahr 2012 die Zahl der Beherbergungseinrichtungen sowie die Zahl der Ankünfte und Übernachtungen einschließlich Camping zu veröffentlichen.

Damit sind die Angaben zu diesen Merkmalen des Jahres 2012 nicht direkt mit den Daten der Vorjahre vergleichbar. Die durchschnittliche jährliche Auslastung der angebotenen Gästebetten ist ein rechnerischer Wert, der die prozentuale Inanspruchnahme der Übernachtungsmöglichkeiten (Bettentage) im Berichtszeitraum ausdrückt. Sie bezieht sich ausschließlich auf die Beherbergungsstätten, also ohne Camping (auch ab dem Jahr 2012).

### Steuereinnahmen (netto)

Die Steuereinnahmen (netto) beinhalten die Ist-Einnahmen der Gemeinden aus den Realsteuern, den Gemeindeanteilen an der Einkommensteuer und der Umsatzsteuer, den anderen Steuern und den steuerähnlichen Einnahmen abzüglich der Gewerbesteuerumlage. Die Daten der Tabelle 22 wurden der Kassenstatistik der Gemeinden und Gemeindeverbände entnommen. Die Steuereinnahmen (netto) je Einwohner basieren auf den Einwohnerzahlen zum 30. Juni des jeweiligen Jahres. Grundlage dafür sind 2004 und 2009 die fortgeschriebenen Registerdaten vom 3. Oktober 1990 und 2013 die fortgeschriebenen Zensusdaten vom 9. Mai 2011.

### Realsteuern

Zu den Realsteuern gehören die Grundsteuer A und B sowie die Gewerbesteuer. Die **Grundsteuer A** wird erhoben auf Land- und Forstwirtschaftsbetriebe, die **Grundsteuer B** auf die sonstigen bebauten und unbebauten Grundstücke. Die Gewerbesteuer wird auf jeden Gewerbebetrieb erhoben, der im Inland betrieben wird. Hat ein Gewerbebetrieb mehrere Betriebsstätten in mehreren Gemeinden, wird die Gewerbesteuer so aufgeteilt, dass jede Gemeinde die für sie maßgebliche Steuer erhebt (hebeberechtigte Gemeinde). Nach Abzug der Gewerbesteuerumlage von der Gewerbesteuer erhält man die **Gewerbesteuer (netto)**.

### Schuldenstand

Im Schuldenstand hat der kommunale Haushalt alle Schulden nachzuweisen, für die er Schuldner ist, auch wenn er nicht den Schuldendienst trägt. Nicht in den Schuldenstand gehören Gelder, die von Dritten hinterlegt sind, an Dritte ausgezahlte Beträge für die keine Verpflichtungen (Zinsen und Tilgungen) bestehen und Kassenreste. Die Daten der Tabelle 23 wurden der Schuldenstatistik der Gemeinden und Gemeindeverbände entnommen. Der Schuldenstand je Einwohner basiert auf den Einwohnerzahlen zum 30. Juni des jeweiligen Jahres.

Seit dem Berichtsjahr 2010 hat sich die Berechnungsvorschrift für den Gesamtschuldenstand aufgrund von Anforderungen der EU geändert. Bis einschließlich Berichtsjahr 2009 wurden in dem Gesamtschuldenstand nur Wertpapier-, Kreditmarktschulden und Schulden bei öffentlichen Haushalten ausgewiesen. Seit 2010 enthält der Gesamtschuldenstand:

- Kassenkredite
- Wertpapierschulden
- Schulden aus Krediten
- Versicherungstechnische Rückstellungen (nur 2010)
- übrige Verbindlichkeiten und
- kreditähnliche Rechtsgeschäfte

### Schuldenaufnahme

Alle in der Zeit vom 1. Januar bis 31. Dezember des Berichtsjahres neu aufgenommenen Schulden werden mit ih-

rem Nennbetrag (Vertragsabschluss) ohne Abzug eines Disagios als Schuldenaufnahmen angegeben.

### Schuldentilgung

Schuldentilgungen sind alle vom 1. Januar bis zum 31. Dezember des Berichtsjahres zurückgezahlten Beträge, unabhängig davon, ob sie fällig waren oder nicht.

### Empfänger von Leistungen zur Sicherung des Lebensunterhaltes im Rahmen der Grundsicherung für Arbeitsuchende (SGB II) bzw. der Sozialhilfe (SGB XII)

Als Empfänger von Leistungen zur Sicherung des Lebensunterhaltes wurden berücksichtigt:

- **nach SGB II (Grundsicherung für Arbeitsuchende, „Hartz IV“):**  
Personen in Bedarfsgemeinschaften mit Leistungen nach SGB II jeweils im Dezember
- **nach SGB XII (Sozialhilfe):**  
Empfänger von Grundsicherung im Alter und bei Erwerbsminderung (4. Kapitel) in und außerhalb von Einrichtungen und Empfänger von laufender Hilfe zum Lebensunterhalt (3. Kapitel) außerhalb von Einrichtungen jeweils am 31. Dezember

**Datenquelle für die hier veröffentlichten Daten zum SGB II** sind die dem Statistischen Landesamt von der Statistik der Bundesagentur für Arbeit (BA) zur Verfügung gestellten Einzeldaten in Verbindung mit den im Internet von der BA veröffentlichten Daten (2005) bzw. bereitgestellte Datenquader auf Basis LST+ mit Stand Januar 2014 (2009 und 2012). Die Aussagefähigkeit der zur Bildung von Wahlkreissummen notwendigen Gemeindedaten ist im Jahr 2005 für alle optierenden Kommunen eingeschränkt. Die Summe über alle Wahlkreise weicht aus diesem Grund um 0,7 Prozent von der Sachsenangabe ab. Letztere ist den Veröffentlichungen der BA entnommen, die Daten auf Sachsen- und Kreisebene durch Hochrechnungen ermittelt hat.

**Datenquelle für die Leistungen nach SGB XII** ist die amtliche Statistik. Die Daten werden bei den Leistungsträgern der Sozialhilfe (Kreisfreie Städte und Landkreise sowie Kommunaler Sozialverband Sachsen als überörtlicher Träger) erhoben. Dadurch sind nur Leistungsempfänger mit sächsischem Leistungsträger enthalten. Die Gesamtempfängerzahl von Sachsen ist geringfügig höher als die Summe über alle Wahlkreise, da Empfänger sächsischer Leistungsträger mit Wohnsitz außerhalb Sachsens in der Sachsensumme mit berücksichtigt werden.

Leistungen zur Sicherung des Lebensunterhaltes im Rahmen der **Sozialhilfe (SGB XII)** erhalten seit Einführung des SGB II zum 1. Januar 2005 nur noch Personen, die nicht in den Rechtskreis des SGB II fallen. Das sind vor allem ältere und erwerbsgeminderte Menschen:

- Personen im Alter ab 65 Jahren und dauerhaft voll erwerbsgeminderte Menschen erhalten im Rahmen des SGB XII zur Sicherung ihres so genannten sozio-



kulturellen Existenzminimums **Grundsicherung im Alter und bei Erwerbsminderung**.

- Personen ohne Anerkennung einer dauerhaften vollen Erwerbsminderung, die aber auch nicht erwerbsfähig sind oder mit erwerbsfähigen Personen in einer Bedarfsgemeinschaft leben, erhalten diese Hilfe in Form von **laufender Hilfe zum Lebensunterhalt**.
- Ein Barbetrag zur persönlichen Verfügung erhalten bei Bedürftigkeit alle Personen, die dauerhaft in einer Einrichtung untergebracht sind, ebenfalls als laufende Hilfe zum Lebensunterhalt. Die Empfänger dieser Leistung werden zur Vermeidung von Doppelzahlungen bei der Bildung einer Gesamtzahl nicht berücksichtigt, da der notwendige Lebensunterhalt in der Einrichtung bei Bedürftigkeit in den allermeisten Fällen durch die Grundsicherung im Alter und bei Erwerbsminderung abgedeckt wird und sie deshalb schon als Empfänger dieser Leistung eingerechnet worden sind.

**Quelle zur Berechnung der bevölkerungsbezogenen Quoten** sind die Ergebnisse der Bevölkerungsfortschreibung zum jeweils 31. Dezember - für 2012 auf Basis der Zensusdaten vom 9. Mai 2011, zuvor auf Basis der Registerdaten vom 3. Oktober 1990.

#### **Empfänger von Leistungen nach dem 5. bis 9. Kapitel SGB XII**

Diese Leistungen im Rahmen der Sozialhilfe dienen Menschen in besonders schwierigen Lebenssituationen (Behinderung, Pflegebedürftigkeit, Krankheit) zur Bewältigung ihrer Notlage, sofern sie sich nicht selbst helfen können bzw. die erforderlichen Leistungen von anderen, insbesondere auch Trägern anderer Sozialleistungen, erhalten. Bis 2004 wurden sie als Hilfen in besonderen Lebenslagen bezeichnet. Sie werden oft zusätzlich zu den Lebensunterhalt sichernden Leistungen gewährt.

In der Gesamtzahl sind auch die Personen enthalten, die einen Anspruch auf Krankenbehandlung nach § 264 Abs. 2 SGB V hatten (Vermittlung einer Chipkarte durch das Sozialamt mit nachträglicher Kostenübernahme), obwohl die konkrete Inanspruchnahme der Leistung nicht nachgewiesen werden kann.

**Datenquelle** ist die amtliche Statistik: Die Daten werden bei den Leistungsträgern der Sozialhilfe (Kreisfreie Städte und Landkreise sowie Kommunaler Sozialverband Sachsen als überörtlicher Träger) erhoben. Dadurch sind nur Leistungsempfänger mit sächsischem Leistungsträger enthalten. Die Gesamtempfängerzahl von Sachsen ist geringfügig höher als die Summe über alle Wahlkreise, da Empfänger sächsischer Leistungsträger mit Wohnsitz außerhalb Sachsens in der Sachsensumme mit berücksichtigt werden.

**Quelle zur Berechnung der bevölkerungsbezogenen Quoten** sind die Ergebnisse der Bevölkerungsfortschrei-

bung auf Basis der Registerdaten vom 3. Oktober 1990 jeweils zum 30. Juni.

#### **Wohngeld**

Das Wohngeld ist ein staatlicher Zuschuss zu den Aufwendungen für den Wohnraum, wenn die Höhe der Miete oder die Belastung für angemessenen Wohnraum die wirtschaftliche Leistungsfähigkeit des Haushaltes übersteigt. Es wird für Mieter als Mietzuschuss und für Eigentümer eines Eigenheimes oder einer Eigentumswohnung als Lastenzuschuss gewährt. Einzelheiten der Wohngeldgewährung sind einheitlich für das gesamte Bundesgebiet im Wohngeldgesetz (WoGG) geregelt.

Die Höhe des Wohngeldes richtet sich nach der Zahl der zum Haushalt rechnenden Familienmitglieder, dem Gesamteinkommen sowie nach der monatlichen Miete oder Belastung, die bis zu einem bestimmten Höchstbetrag berücksichtigt wird.

**Mit Wirkung vom 1. Januar 2005** werden durch **Änderungen im Wohngeldrecht im Zusammenhang mit der Einführung von Hartz IV** Transferleistungsempfänger vom Wohngeld ausgeschlossen. Zu den Transferleistungsempfängern gehören insbesondere Empfänger von Arbeitslosengeld II und von Sozialgeld nach SGB II, von Leistungen der Grundsicherung im Alter und bei Erwerbsminderung bzw. Leistungen der Hilfe zum Lebensunterhalt nach dem SGB XII und Empfänger von Leistungen nach dem Asylbewerberleistungsgesetz. Da die angemessenen Kosten der Unterkunft vom jeweiligen Transferleistungsträger übernommen werden, entstehen den Betroffenen keine Nachteile.

Aufgrund des Ausschlusses der Transferleistungsempfänger vom Wohngeld nach § 1 Abs. 2 WoGG entstehen Mischhaushalte, in denen sowohl vom Wohngeld ausgeschlossene als auch wohngeldberechtigte Haushaltsmitglieder leben. Die wohngeldrechtlichen Teilhaushalte (in Mischhaushalten) werden hier nicht mit ausgewiesen.

**Zum 1. Januar 2009** trat eine **Wohngeldreform mit einer Reihe von Leistungsverbesserungen** in Kraft. Die Zuschussfähigen Höchstbeträge wurden um 10 Prozent angehoben und das Wohngeld insgesamt um etwa 8 Prozent erhöht. Zur anrechenbaren Bruttokaltmiete wurde in den Jahren 2009 und 2010 ein nach der Haushaltsgröße gestaffelter fester Betrag für Heizkosten hinzugerechnet. Diese Summe war der maßgebliche Betrag für die Ermittlung des Wohngeldes. Auch diese Änderungen hatten spürbare Auswirkungen auf die Empfängerzahlen.

**Quelle zur Berechnung der bevölkerungsbezogenen Quoten** sind die Ergebnisse der Bevölkerungsfortschreibung auf Basis der Registerdaten vom 3. Oktober 1990 jeweils zum 31. Dezember.

**Wohngebäude**

Der Bestand an Wohngebäuden und Wohnungen wird jeweils zum Jahresende mit Hilfe der Statistiken der Baufertigstellungen und der Bauabgänge ermittelt. Grundlage dieser Fortschreibung für die Jahre 2004 und 2009 ist die Gebäude- und Wohnungszählung vom 30. September 1995. Die Ergebnisse des Jahres 2012 basieren auf Grundlage der Gebäude- und Wohnungszählung vom 9. Mai 2011.

Die Tabelle 32 enthält Angaben für Wohngebäude, ohne Wohnheime, einschließlich Wohngebäude mit nur 1 oder 2 Freizeitwohnungen. Nicht enthalten sind Wohngebäude mit ausschließlich sonstigen Wohneinheiten (ohne Küche bzw. Kochnische). Ab dem Jahr 2012 werden die sonstigen Wohneinheiten ebenfalls als Wohnungen erfasst.

**Wohnungen**

Unter einer Wohnung sind nach außen abgeschlossene, zu Wohnzwecken bestimmte, in der Regel zusammenliegende Räume zu verstehen, die die Führung eines eigenen Haushalts ermöglichen. Wohnungen haben einen eigenen Eingang unmittelbar vom Freien, von einem Treppenhaus oder einem Vorraum. Zur Wohnung können aber auch außerhalb des eigentlichen Wohnungsabschlusses liegende zu Wohnzwecken ausgebaute Keller- oder Bodenräume (z. B. Mansarden) gehören.

**Wohnfläche**

Die Wohnfläche umfasst die Grundflächen der Räume, die ausschließlich zu dieser Wohnung gehören, also die Flächen von Wohn- und Schlafräumen, Küchen und Nebenräumen (z. B. Dielen, Abstellräume und Bad) innerhalb der Wohnung mit einer lichten Höhe von mindestens 2 m.



**Herausgeber:**

Statistisches Landesamt des Freistaates Sachsen

**Redaktion:**

Statistisches Landesamt des Freistaates Sachsen

**Gestaltung und Satz:**

Statistisches Landesamt des Freistaates Sachsen

**Redaktionsschluss:**

April 2014

**Bezug:**

Statistisches Landesamt des Freistaates Sachsen

Hausanschrift: Macherstraße 63, 01917 Kamenz

Telefon: +49 3578 33-1424

Telefax: +49 3578 33-1499

E-Mail: [vertrieb@statistik.sachsen.de](mailto:vertrieb@statistik.sachsen.de)

[www.statistik.sachsen.de/shop](http://www.statistik.sachsen.de/shop)

**Verteilerhinweis**

Diese Informationsschrift wird von der Sächsischen Staatsregierung im Rahmen ihrer verfassungsmäßigen Verpflichtung zur Information der Öffentlichkeit herausgegeben. Sie darf weder von politischen Parteien noch von deren Kandidaten oder Helfern zum Zwecke der Wahlwerbung verwendet werden. Dies gilt für alle Wahlen.

Missbräuchlich ist insbesondere die Verteilung auf Wahlveranstaltungen, an Informationsständen der Parteien sowie das Einlegen, Aufdrucken oder Aufkleben parteipolitischer Informationen oder Werbemittel.

Untersagt ist auch die Weitergabe an Dritte zur Verwendung bei der Wahlwerbung.

**Copyright**

Statistisches Landesamt des Freistaates Sachsen, Kamenz, 2014

Auszugsweise Vervielfältigung und Verbreitung mit Quellenangabe gestattet.

ISSN 2195-304X