



Wahlen

# Sächsischer Landtag

Strukturdaten nach Landtagswahlkreisen

2009



**Statistisches Landesamt  
des Freistaates Sachsen**

*Wir rechnen mit Ihnen.*

## Zeichenerklärung

-	Nichts vorhanden (genau Null)	x	Tabellenfach gesperrt, weil Aussage nicht sinnvoll
0	Weniger als die Hälfte von 1 in der letzten besetzten Stelle, jedoch mehr als nichts	( )	Aussagewert ist eingeschränkt
...	Angabe fällt später an	p	vorläufige Zahl
/	Zahlenwert nicht sicher genug	r	berichtigte Zahl
.	Zahlenwert unbekannt oder geheim zu halten	s	geschätzte Zahl

## Herausgeber:

Statistisches Landesamt des Freistaates Sachsen

Macherstraße 63  
01917 Kamenz

Postfach 11 05  
01911 Kamenz

Telefon

Vermittlung 03578 33-0

Präsidentin/Sekretariat -1900

Telefax -1999

Auskunft -1913, -1914

Telefax -1921

Bibliothek -1416

Vertrieb -1424

Telefax -1598

Internet [www.statistik.sachsen.de](http://www.statistik.sachsen.de)

E-Mail [info@statistik.sachsen.de](mailto:info@statistik.sachsen.de)

Kein Zugang für elektronisch signierte sowie verschlüsselte Dokumente

© Statistisches Landesamt des Freistaates Sachsen, Kamenz, April 2009

Für nichtgewerbliche Zwecke sind Vervielfältigung und unentgeltliche Verbreitung, auch auszugsweise, mit Quellenangabe gestattet. Die Verbreitung, auch auszugsweise, über elektronische Systeme/Datenträger bedarf der vorherigen Zustimmung. Alle übrigen Rechte bleiben vorbehalten.

## Inhalt

	<b>Seite</b>
<b>Vorbemerkungen</b>	4
<b>Tabellen</b>	
<b>Einwohner und Fläche</b>	
1. Einwohner und Fläche am 31. Dezember 1999, 2004 und 30. September 2008	5
2. Bodenfläche 2004 nach ausgewählten Nutzungsarten	13
3. Natürliche Bevölkerungsbewegung vom 1. Januar 1999 bis 31. Dezember 2004 und vom 1. Januar 2005 bis 30. September 2008 sowie im Durchschnitt der Jahre	14
4. Bevölkerungsbewegung über die Grenzen der Landtagswahlkreise vom 1. Januar 1999 bis 31. Dezember 2004 und vom 1. Januar 2005 bis 30. September 2008 sowie im Durchschnitt der Jahre	19
5. Deutsche und Ausländer am 31. Dezember 1999, 2004 und 30. September 2008	24
6. Einwohner am 31. Dezember 1999, 2004 und 30. September 2008 nach Altersgruppen	30
7. Haushalte 1999, 2004 und 2007 nach Haushaltsgröße - Ergebnisse des Mikrozensus -	36
<b>Bildung</b>	
8. Kinder und Personal in Kindertageseinrichtungen am 15. März 2006 bis 2008	42
9. Schulen, Schüler und voll- bzw. teilzeitbeschäftigte Lehrpersonen an Grund- und Mittelschulen sowie an Gymnasien 1999, 2004 und 2008	48
10. Einwohner 1999, 2004 und 2007 nach Art des höchsten allgemein bildenden Schulabschlusses - Ergebnisse des Mikrozensus -	54
11. Einwohner 1999, 2004 und 2007 nach Art des letzten berufsbildenden oder Hochschulabschlusses - Ergebnisse des Mikrozensus -	60
<b>Erwerbstätigkeit und Arbeitsmarkt</b>	
12. Einwohner 1999, 2004 und 2007 nach deren Beteiligung am Erwerbsleben - Ergebnisse des Mikrozensus -	66
13. Erwerbstätige 1999, 2004 und 2007 nach Wirtschaftsbereichen - Ergebnisse des Mikrozensus -	72
14. Erwerbstätige 1999, 2004 und 2007 nach ihrer Stellung im Beruf - Ergebnisse des Mikrozensus -	78
15. Arbeitslose jeweils im Jahresdurchschnitt 2000, 2004 und 2007 nach Geschlecht und Alter	84

	<b>Seite</b>
<b>Wirtschaft</b>	
16. Betriebe, tätige Personen, bezahlte Entgelte und Gesamtumsatz je tätiger Person sowie Investitionen 1999, 2004 und 2007 im Bergbau und Verarbeitenden Gewerbe	90
17. Betriebe, tätige Personen, Bruttolohn- und -gehaltsumme und Gesamtumsatz je tätiger Person 1999, 2004 und 2008 sowie Investitionen 1999, 2004 und 2007 im Bauhauptgewerbe	96
18. Betriebe, tätige Personen, Bruttolohn- und -gehaltsumme und Gesamtumsatz je tätiger Person 1999, 2004 und 2008 sowie Investitionen 1999, 2004 und 2007 im Ausbaugewerbe	102
19. Landwirtschaftliche Betriebe und deren landwirtschaftlich genutzte Fläche 1999, 2003 und 2007 sowie Viehhalter und Viehbestände jeweils am 3. Mai 1999, 2003 und 2007	108
20. Gewerbeanmeldungen und -abmeldungen 1999, 2004 und 2007 nach Wirtschaftszweigen	114
21. Beherbergungsstätten und Gästebetten im Juli 1999, 2004 und 2008 sowie Betriebe und Beschäftigte des öffentlichen Straßenpersonenverkehrs 1999 und 2004	120
<b>Öffentliche Finanzen</b>	
22. Steuereinnahmen (netto) der Gemeinden 1999, 2004 und 2008	124
23. Schuldenstand am 31. Dezember 1999, 2004 und 2008 und Schuldenaufnahme sowie Schuldentilgung 1999 bis 2003 und 2004 bis 2008 der Gemeinden im Freistaat Sachsen	130
<b>Einkommen und Soziales</b>	
24. Einwohner 1999, 2004 und 2007 nach ihrem überwiegenden Lebensunterhalt - Ergebnisse des Mikrozensus -	134
25. Einwohner 1999, 2004 und 2007 nach ihrem monatlichen Nettoeinkommen - Ergebnisse des Mikrozensus -	140
26. Haushalte 1999, 2004 und 2007 nach Höhe des monatlichen Haushaltsnettoeinkommens - Ergebnisse des Mikrozensus -	146
27. Erwerbstätige 1999, 2004 und 2007 nach ihrem monatlichen Nettoeinkommen - Ergebnisse des Mikrozensus -	152
28. Empfänger von Leistungen zur Sicherung des Lebensunterhaltes im Rahmen der Grundsicherung für Arbeitsuchende (SGB II) bzw. der Sozialhilfe (SGB XII) im Dezember 2005, 2006 und 2007 nach Leistungsarten	158
29. Empfänger von Leistungen zur Sicherung des Lebensunterhaltes im Rahmen der Grundsicherung für Arbeitsuchende (SGB II) bzw. der Sozialhilfe (SGB XII) im Dezember 2005, 2006 und 2007 nach Altersgruppen	164
30. Empfänger von Hilfe in besonderen Lebenslagen 1999 und 2004 bzw. von Leistungen nach dem 5. bis 9. Kapitel SGB XII 2007 jeweils im Laufe des Berichtsjahres nach der Hilfeart	170

	<b>Seite</b>
31. Wohngeldempfänger, Art der Wohngeldgewährung und durchschnittliches monatliches Wohngeld jeweils am 31. Dezember 2005, 2006 und 2007	176
32. Wohngebäude und darin befindliche Wohnungen jeweils am 31. Dezember 1999, 2004 und 2007	182
<b>Vorwahlergebnisse</b>	
33. Wahlberechtigte, Wähler, abgegebene Stimmen bei den Wahlen zum Sächsischen Landtag (LW) 1990 bis 2004, zum Deutschen Bundestag (BW) 1990 bis 2005, zum Europäischen Parlament (EW) 1994 bis 2004 sowie zu den Kommunalwahlen (KW/KT) 1990 bis 2008 nach Landtagswahlkreisen	192
<b>Abbildungen</b>	
Abb. 1 Wahlbeteiligung bei Wahl zum 4. Sächsischen Landtag am 19. September 2004 im Freistaat Sachsen nach Landtagswahlkreisen	190
Abb. 2 Verteilung der gültigen Listenstimmen bei Wahl zum 4. Sächsischen Landtag am 19. September 2004 im Freistaat Sachsen nach Landtagswahlkreisen	191
Abb. 3 Verteilung der gültigen Stimmen bei den Wahlen zum Sächsischen Landtag, Deutschen Bundestag und Europäischen Parlament im Freistaat Sachsen 1999, 2002, 2004 und 2005 nach Landtagswahlkreisen	238
Abb. 4 Sitzverteilung bei den Wahlen zum Sächsischen Landtag 1990 bis 2004 im Freistaat Sachsen nach Parteien	253
<b>Definitionen und Erläuterungen</b>	<b>254</b>

## Vorbemerkungen

Im Vorfeld der Wahl zum 5. Sächsischen Landtag am 30. August 2009 veröffentlicht das Statistische Landesamt des Freistaates Sachsen umfangreiche Strukturinformationen zu demographischen, wirtschaftlichen und sozialen Aspekten gegliedert nach Landtagswahlkreisen.

Für diese Publikation wurden die Ergebnisse der Bevölkerungs-, Wirtschafts- und Sozialstatistiken, die auf der Gemeindeebene verfügbar sind, entsprechend der nach Anlage zu § 2 Abs. 1 des Gesetzes über die Wahlen zum Sächsischen Landtag geltenden Landtagswahlkreiseinteilung aufbereitet. Darüber hinaus werden in diesem Bericht Ergebnisse des Mikrozensus regionalisiert nach Landtagswahlkreisen dargestellt.

Die Zuordnung der Gemeinden erfolgte nach dem am 1. März 2009 amtlich festgestellten Gebietsstand. Die Zugehörigkeit von Gemeindeteilen zu den Wahlkreisen konnte jedoch im Einzelnen nicht berücksichtigt werden, da für diese Regionalebene keine statistischen Ergebnisse vorliegen. Deshalb wurden die statistischen Ergebnisse der Wahlkreise Zwickauer Land 2 und Zwickau, Chemnitz 1 bis 4, Leipzig 1 bis 7 sowie Dresden 1 bis 6 jeweils als eine Summe ausgewiesen.

Neben den aktuellen statistischen Ergebnissen von 2008 und 2007 werden je nach Verfügbarkeit die Strukturinformationen der Jahre 1999 und 2004 gegenübergestellt.

Im zweiten Teil des Berichtes sind die Ergebnisse aller der Europa- und Kommunalwahlen 2009 vorangegangenen Wahlen im Freistaat Sachsen nach Landtagswahlkreisen enthalten.

### 1. Einwohner und Fläche am 31. Dezember 1999, 2004 und 30. September 2008

Wk- Nr.	Landtagswahlkreis Land		Gemeinden <sup>1)</sup>	Einwohner			Fläche in km <sup>2</sup>	Einwohner je km <sup>2</sup>	
				insgesamt	männlich	weiblich			
01	Plauen	1999	1	71 955	33 983	37 972	102	705	
		2004	1	69 422	33 081	36 341	102	680	
		2008	1	67 099	32 137	34 962	102	657	
		Veränderung	2004 zu 1999	-	-2 533	-902	-1 631	-	-25
			2008 zu 2004	-	-2 323	-944	-1 379	-	-23
		Veränderung in %	2004 zu 1999	-	-3,5	-2,7	-4,3	-	-3,5
			2008 zu 2004	-	-3,3	-2,9	-3,8	-	-3,3
02	Vogtland 1	1999	19	63 720	30 653	33 067	687	93	
		2004	19	60 776	29 549	31 227	687	88	
		2008	19	57 891	28 298	29 593	687	84	
		Veränderung	2004 zu 1999	-	-2 944	-1 104	-1 840	-	-4
			2008 zu 2004	-	-2 885	-1 251	-1 634	-	-4
		Veränderung in %	2004 zu 1999	-	-4,6	-3,6	-5,6	-	-4,6
			2008 zu 2004	-	-4,7	-4,2	-5,2	-	-4,7
03	Vogtland 2	1999	17	73 227	34 775	38 452	366	200	
		2004	16	68 837	33 026	35 811	366	188	
		2008	16	65 425	31 459	33 966	366	179	
		Veränderung	2004 zu 1999	-1	-4 390	-1 749	-2 641	-	-12
			2008 zu 2004	-	-3 412	-1 567	-1 845	-	-9
		Veränderung in %	2004 zu 1999	-5,9	-6,0	-5,0	-6,9	-	-6,0
			2008 zu 2004	-	-5,0	-4,7	-5,2	-	-5,0
04	Vogtland 3	1999	11	67 680	32 252	35 428	257	264	
		2004	11	64 123	30 870	33 253	257	250	
		2008	11	60 845	29 366	31 479	257	237	
		Veränderung	2004 zu 1999	-	-3 557	-1 382	-2 175	-	-14
			2008 zu 2004	-	-3 278	-1 504	-1 774	-	-13
		Veränderung in %	2004 zu 1999	-	-5,3	-4,3	-6,1	-	-5,3
			2008 zu 2004	-	-5,1	-4,9	-5,3	-	-5,1
05	Aue-Schwarzenberg 1	1999	9	72 439	34 903	37 536	270	269	
		2004	9	67 690	32 663	35 027	270	251	
		2008	9	64 321	31 121	33 200	270	238	
		Veränderung	2004 zu 1999	-	-4 749	-2 240	-2 509	-	-18
			2008 zu 2004	-	-3 369	-1 542	-1 827	-	-12
		Veränderung in %	2004 zu 1999	-	-6,6	-6,4	-6,7	-	-6,6
			2008 zu 2004	-	-5,0	-4,7	-5,2	-	-5,0
06	Aue-Schwarzenberg 2	1999	13	70 248	33 819	36 429	259	272	
		2004	13	64 993	31 428	33 565	259	251	
		2008	8	61 501	29 852	31 649	259	238	
		Veränderung	2004 zu 1999	-	-5 255	-2 391	-2 864	-	-20
			2008 zu 2004	-5	-3 492	-1 576	-1 916	-	-14
		Veränderung in %	2004 zu 1999	-	-7,5	-7,1	-7,9	-	-7,5
			2008 zu 2004	-38,5	-5,4	-5,0	-5,7	-	-5,4

1) Anzahl der Gemeinden zum Gebietsstand des jeweiligen Stichtages bzw. für 2008 am 1. März 2009

## Noch: 1. Einwohner und Fläche am 31. Dezember 1999, 2004 und 30. September 2008

Wk- Nr.	Landtagswahlkreis Land		Gemeinden <sup>1)</sup>	Einwohner			Fläche in km <sup>2</sup>	Einwohner je km <sup>2</sup>
				insgesamt	männlich	weiblich		
07	Zwickauer Land 1	1999	11	70 248	33 740	36 508	296	238
		2004	11	67 098	32 454	34 644	296	227
		2008	11	64 644	31 435	33 209	296	219
	Veränderung	2004 zu 1999	-	-3 150	-1 286	-1 864	-	-11
		2008 zu 2004	-	-2 454	-1 019	-1 435	-	-8
	Veränderung in %	2004 zu 1999	-	-4,5	-3,8	-5,1	-	-4,5
2008 zu 2004		-	-3,7	-3,1	-4,1	-	-3,7	
08-09	Zwickauer Land 2/ Zwickau	1999	7	170 373	81 199	89 174	318	535
		2004	7	161 596	77 619	83 977	318	508
		2008	7	155 062	74 797	80 265	318	487
	Veränderung	2004 zu 1999	-	-8 777	-3 580	-5 197	-	-28
		2008 zu 2004	-	-6 534	-2 822	-3 712	-	-21
	Veränderung in %	2004 zu 1999	-	-5,2	-4,4	-5,8	-	-5,2
2008 zu 2004		-	-4,0	-3,6	-4,4	-	-4,0	
10	Chemnitzer Land 1	1999	9	76 738	36 639	40 099	193	398
		2004	9	72 626	35 027	37 599	193	377
		2008	9	69 265	33 514	35 751	193	359
	Veränderung	2004 zu 1999	-	-4 112	-1 612	-2 500	-	-21
		2008 zu 2004	-	-3 361	-1 513	-1 848	-	-17
	Veränderung in %	2004 zu 1999	-	-5,4	-4,4	-6,2	-	-5,4
2008 zu 2004		-	-4,6	-4,3	-4,9	-	-4,6	
11	Chemnitzer Land 2	1999	7	65 658	31 231	34 427	143	460
		2004	6	63 297	30 519	32 778	143	443
		2008	6	60 956	29 636	31 320	143	427
	Veränderung	2004 zu 1999	-1	-2 361	-712	-1 649	-	-17
		2008 zu 2004	-	-2 341	-883	-1 458	-	-16
	Veränderung in %	2004 zu 1999	-14,3	-3,6	-2,3	-4,8	-	-3,6
2008 zu 2004		-	-3,7	-2,9	-4,4	-	-3,7	
12-15	Chemnitz 1 - 4	1999	1	263 222	125 123	138 099	221	1 192
		2004	1	248 365	118 635	129 730	221	1 125
		2008	1	243 874	116 892	126 982	221	1 104
	Veränderung	2004 zu 1999	-	-14 857	-6 488	-8 369	-	-67
		2008 zu 2004	-	-4 491	-1 743	-2 748	-	-20
	Veränderung in %	2004 zu 1999	-	-5,6	-5,2	-6,1	-	-5,6
2008 zu 2004		-	-1,8	-1,5	-2,1	-	-1,8	
16	Stollberg	1999	15	94 681	45 980	48 701	266	355
		2004	15	90 483	44 169	46 314	266	340
		2008	15	86 312	42 284	44 028	266	324
	Veränderung	2004 zu 1999	-	-4 198	-1 811	-2 387	-	-16
		2008 zu 2004	-	-4 171	-1 885	-2 286	-	-16
	Veränderung in %	2004 zu 1999	-	-4,4	-3,9	-4,9	-	-4,4
2008 zu 2004		-	-4,6	-4,3	-4,9	-	-4,6	

1) Anzahl der Gemeinden zum Gebietsstand des jeweiligen Stichtages bzw. für 2008 am 1. März 2009



## Noch: 1. Einwohner und Fläche am 31. Dezember 1999, 2004 und 30. September 2008

Wk- Nr.	Landtagswahlkreis Land		Gemeinden <sup>1)</sup>	Einwohner			Fläche in km <sup>2</sup>	Einwohner je km <sup>2</sup>
				insgesamt	männlich	weiblich		
17	Annaberg	1999	17	89 304	43 179	46 125	438	204
		2004	17	84 299	41 038	43 261	438	192
		2008	17	80 842	39 445	41 397	438	184
	Veränderung	2004 zu 1999	-	-5 005	-2 141	-2 864	-	-11
		2008 zu 2004	-	-3 457	-1 593	-1 864	-	-8
	Veränderung in %	2004 zu 1999	-	-5,6	-5,0	-6,2	-	-5,6
		2008 zu 2004	-	-4,1	-3,9	-4,3	-	-4,1
18	Mittleres Erzgebirge	1999	24	95 417	46 529	48 888	595	160
		2004	23	90 549	44 592	45 957	595	152
		2008	21	85 890	42 508	43 382	595	144
	Veränderung	2004 zu 1999	-1	-4 868	-1 937	-2 931	-	-8
		2008 zu 2004	-2	-4 659	-2 084	-2 575	-	-8
	Veränderung in %	2004 zu 1999	-4,2	-5,1	-4,2	-6,0	-	-5,1
		2008 zu 2004	-8,7	-5,1	-4,7	-5,6	-	-5,1
19	Freiberg 1	1999	17	72 898	35 320	37 578	500	146
		2004	16	68 875	33 658	35 217	500	138
		2008	15	65 210	31 983	33 227	500	130
	Veränderung	2004 zu 1999	-1	-4 023	-1 662	-2 361	-	-8
		2008 zu 2004	-1	-3 665	-1 675	-1 990	-	-7
	Veränderung in %	2004 zu 1999	-5,9	-5,5	-4,7	-6,3	-	-5,5
		2008 zu 2004	-6,3	-5,3	-5,0	-5,7	-	-5,3
20	Freiberg 2	1999	12	81 577	39 956	41 621	414	197
		2004	11	77 872	38 410	39 462	414	188
		2008	10	75 196	37 303	37 893	414	182
	Veränderung	2004 zu 1999	-1	-3 705	-1 546	-2 159	-	-9
		2008 zu 2004	-1	-2 676	-1 107	-1 569	-	-6
	Veränderung in %	2004 zu 1999	-8,3	-4,5	-3,9	-5,2	-	-4,5
		2008 zu 2004	-9,1	-3,4	-2,9	-4,0	-	-3,4
21	Mittweida 1	1999	10	72 636	35 490	37 146	421	173
		2004	10	69 160	34 041	35 119	421	164
		2008	9	66 426	32 827	33 599	421	158
	Veränderung	2004 zu 1999	-	-3 476	-1 449	-2 027	-	-8
		2008 zu 2004	-1	-2 734	-1 214	-1 520	-	-6
	Veränderung in %	2004 zu 1999	-	-4,8	-4,1	-5,5	-	-4,8
		2008 zu 2004	-10,0	-4,0	-3,6	-4,3	-	-4,0
22	Mittweida 2	1999	15	66 910	32 152	34 758	354	189
		2004	14	63 345	30 648	32 697	354	179
		2008	14	60 358	29 342	31 016	354	171
	Veränderung	2004 zu 1999	-1	-3 565	-1 504	-2 061	-	-10
		2008 zu 2004	-	-2 987	-1 306	-1 681	-	-8
	Veränderung in %	2004 zu 1999	-6,7	-5,3	-4,7	-5,9	-	-5,3
		2008 zu 2004	-	-4,7	-4,3	-5,1	-	-4,7

1) Anzahl der Gemeinden zum Gebietsstand des jeweiligen Stichtages bzw. für 2008 am 1. März 2009

## Noch: 1. Einwohner und Fläche am 31. Dezember 1999, 2004 und 30. September 2008

Wk-Nr.	Landtagswahlkreis Land		Gemeinden <sup>1)</sup>	Einwohner			Fläche in km <sup>2</sup>	Einwohner je km <sup>2</sup>
				insgesamt	männlich	weiblich		
23	Leipziger Land 1	1999	12	70 221	34 524	35 697	374	188
		2004	11	64 596	31 654	32 942	374	173
		2008	9	60 868	29 956	30 912	374	163
	Veränderung	2004 zu 1999	-1	-5 625	-2 870	-2 755	-	-15
		2008 zu 2004	-2	-3 728	-1 698	-2 030	-	-10
	Veränderung in %	2004 zu 1999	-8,3	-8,0	-8,3	-7,7	-	-8,0
		2008 zu 2004	-18,2	-5,8	-5,4	-6,2	-	-5,8
24	Leipziger Land 2	1999	12	84 541	41 479	43 062	378	224
		2004	12	84 453	41 450	43 003	378	223
		2008	11	83 406	40 892	42 514	378	221
	Veränderung	2004 zu 1999	-	-88	-29	-59	-	-0
		2008 zu 2004	-1	-1 047	-558	-489	-	-3
	Veränderung in %	2004 zu 1999	-	-0,1	-0,1	-0,1	-	-0,1
		2008 zu 2004	-8,3	-1,2	-1,3	-1,1	-	-1,2
25-31	Leipzig 1 - 7	1999	6	533 537	257 419	276 118	451	1 183
		2004	4	537 385	260 058	277 327	451	1 192
		2008	4	550 586	267 422	283 164	451	1 221
	Veränderung	2004 zu 1999	-2	3 848	2 639	1 209	-	9
		2008 zu 2004	-	13 201	7 364	5 837	-	29
	Veränderung in %	2004 zu 1999	-33,3	0,7	1,0	0,4	-	0,7
		2008 zu 2004	-	2,5	2,8	2,1	-	2,5
32	Delitzsch	1999	15	89 385	43 945	45 440	699	128
		2004	14	85 377	42 192	43 185	699	122
		2008	13	82 055	40 636	41 419	699	117
	Veränderung	2004 zu 1999	-1	-4 008	-1 753	-2 255	-	-6
		2008 zu 2004	-1	-3 322	-1 556	-1 766	-	-5
	Veränderung in %	2004 zu 1999	-6,7	-4,5	-4,0	-5,0	-	-4,5
		2008 zu 2004	-7,1	-3,9	-3,7	-4,1	-	-3,9
33	Torgau-Oschatz	1999	18	87 663	43 062	44 601	906	97
		2004	18	82 730	40 786	41 944	906	91
		2008	17	78 618	38 888	39 730	906	87
	Veränderung	2004 zu 1999	-	-4 933	-2 276	-2 657	-	-5
		2008 zu 2004	-1	-4 112	-1 898	-2 214	-	-5
	Veränderung in %	2004 zu 1999	-	-5,6	-5,3	-6,0	-	-5,6
		2008 zu 2004	-5,6	-5,0	-4,7	-5,3	-	-5,0
34	Muldentale 1	1999	12	75 680	36 905	38 775	630	120
		2004	12	73 998	36 312	37 686	630	117
		2008	11	71 587	35 261	36 326	630	114
	Veränderung	2004 zu 1999	-	-1 682	-593	-1 089	-	-3
		2008 zu 2004	-1	-2 411	-1 051	-1 360	-	-4
	Veränderung in %	2004 zu 1999	-	-2,2	-1,6	-2,8	-	-2,2
		2008 zu 2004	-8,3	-3,3	-2,9	-3,6	-	-3,3

1) Anzahl der Gemeinden zum Gebietsstand des jeweiligen Stichtages bzw. für 2008 am 1. März 2009

## Noch: 1. Einwohner und Fläche am 31. Dezember 1999, 2004 und 30. September 2008

Wk- Nr.	Landtagswahlkreis Land	Gemeinden <sup>1)</sup>	Einwohner			Fläche in km <sup>2</sup>	Einwohner je km <sup>2</sup>	
			insgesamt	männlich	weiblich			
35	Muldental 2	1999	14	76 007	37 237	38 770	526	144
		2004	14	73 284	36 077	37 207	526	139
		2008	13	70 794	34 845	35 949	526	135
	Veränderung	2004 zu 1999	-	-2 723	-1 160	-1 563	-	-5
		2008 zu 2004	-1	-2 490	-1 232	-1 258	-	-5
	Veränderung in %	2004 zu 1999	-	-3,6	-3,1	-4,0	-	-3,6
		2008 zu 2004	-7,1	-3,4	-3,4	-3,4	-	-3,4
36	Döbeln	1999	14	79 018	38 235	40 783	425	186
		2004	13	73 379	35 802	37 577	425	173
		2008	13	69 851	34 310	35 541	425	164
	Veränderung	2004 zu 1999	-1	-5 639	-2 433	-3 206	-	-13
		2008 zu 2004	-	-3 528	-1 492	-2 036	-	-8
	Veränderung in %	2004 zu 1999	-7,1	-7,1	-6,4	-7,9	-	-7,1
		2008 zu 2004	-	-4,8	-4,2	-5,4	-	-4,8
37	Riesa-Großenhain 1	1999	6	58 232	28 333	29 899	237	245
		2004	5	54 060	26 489	27 571	237	228
		2008	5	51 071	24 986	26 085	237	215
	Veränderung	2004 zu 1999	-1	-4 172	-1 844	-2 328	-	-18
		2008 zu 2004	-	-2 989	-1 503	-1 486	-	-13
	Veränderung in %	2004 zu 1999	-16,7	-7,2	-6,5	-7,8	-	-7,2
		2008 zu 2004	-	-5,5	-5,7	-5,4	-	-5,5
38	Riesa-Großenhain 2	1999	17	65 467	32 232	33 235	583	112
		2004	16	62 169	30 883	31 286	583	107
		2008	16	58 550	29 191	29 359	583	100
	Veränderung	2004 zu 1999	-1	-3 298	-1 349	-1 949	-	-6
		2008 zu 2004	-	-3 619	-1 692	-1 927	-	-6
	Veränderung in %	2004 zu 1999	-5,9	-5,0	-4,2	-5,9	-	-5,0
		2008 zu 2004	-	-5,8	-5,5	-6,2	-	-5,8
39	Meißen 1	1999	13	81 314	39 253	42 061	479	170
		2004	11	79 019	38 455	40 564	479	165
		2008	11	76 629	37 533	39 096	479	160
	Veränderung	2004 zu 1999	-2	-2 295	-798	-1 497	-	-5
		2008 zu 2004	-	-2 390	-922	-1 468	-	-5
	Veränderung in %	2004 zu 1999	-15,4	-2,8	-2,0	-3,6	-	-2,8
		2008 zu 2004	-	-3,0	-2,4	-3,6	-	-3,0
40	Meißen 2	1999	4	72 595	35 359	37 236	152	477
		2004	4	71 285	34 685	36 600	152	468
		2008	4	71 270	34 777	36 493	152	468
	Veränderung	2004 zu 1999	-	-1 310	-674	-636	-	-9
		2008 zu 2004	-	-15	92	-107	-	-0
	Veränderung in %	2004 zu 1999	-	-1,8	-1,9	-1,7	-	-1,8
		2008 zu 2004	-	-0,0	0,3	-0,3	-	-0,0

1) Anzahl der Gemeinden zum Gebietsstand des jeweiligen Stichtages bzw. für 2008 am 1. März 2009

## Noch: 1. Einwohner und Fläche am 31. Dezember 1999, 2004 und 30. September 2008

Wk- Nr.	Landtagswahlkreis Land		Gemeinden <sup>1)</sup>	Einwohner			Fläche in km <sup>2</sup>	Einwohner je km <sup>2</sup>
				insgesamt	männlich	weiblich		
41	Weißeritzkreis 1	1999	6	60 696	29 824	30 872	200	304
		2004	4	59 989	29 654	30 335	200	300
		2008	4	59 586	29 509	30 077	200	298
	Veränderung	2004 zu 1999	-2	-707	-170	-537	-	-4
		2008 zu 2004	-	-403	-145	-258	-	-2
	Veränderung in %	2004 zu 1999	-33,3	-1,2	-0,6	-1,7	-	-1,2
		2008 zu 2004	-	-0,7	-0,5	-0,9	-	-0,7
42	Weißeritzkreis 2	1999	16	64 504	31 748	32 756	566	114
		2004	13	62 903	31 201	31 702	566	111
		2008	12	60 537	30 248	30 289	566	107
	Veränderung	2004 zu 1999	-3	-1 601	-547	-1 054	-	-3
		2008 zu 2004	-1	-2 366	-953	-1 413	-	-4
	Veränderung in %	2004 zu 1999	-18,8	-2,5	-1,7	-3,2	-	-2,5
		2008 zu 2004	-7,7	-3,8	-3,1	-4,5	-	-3,8
43-48	Dresden 1 - 6	1999	1	476 668	229 565	247 103	328	1 452
		2004	1	487 421	236 685	250 736	328	1 485
		2008	1	509 450	248 554	260 896	328	1 552
	Veränderung	2004 zu 1999	-	10 753	7 120	3 633	-	33
		2008 zu 2004	-	22 029	11 869	10 160	-	67
	Veränderung in %	2004 zu 1999	-	2,3	3,1	1,5	-	2,3
		2008 zu 2004	-	4,5	5,0	4,1	-	4,5
49	Sächsische Schweiz 1	1999	8	80 991	39 411	41 580	296	274
		2004	8	77 419	37 851	39 568	296	262
		2008	8	75 749	37 103	38 646	296	256
	Veränderung	2004 zu 1999	-	-3 572	-1 560	-2 012	-	-12
		2008 zu 2004	-	-1 670	-748	-922	-	-6
	Veränderung in %	2004 zu 1999	-	-4,4	-4,0	-4,8	-	-4,4
		2008 zu 2004	-	-2,2	-2,0	-2,3	-	-2,2
50	Sächsische Schweiz 2	1999	18	67 806	33 161	34 645	592	115
		2004	18	64 031	31 639	32 392	592	108
		2008	17	60 292	29 808	30 484	592	102
	Veränderung	2004 zu 1999	-	-3 775	-1 522	-2 253	-	-6
		2008 zu 2004	-1	-3 739	-1 831	-1 908	-	-6
	Veränderung in %	2004 zu 1999	-	-5,6	-4,6	-6,5	-	-5,6
		2008 zu 2004	-5,6	-5,8	-5,8	-5,9	-	-5,8
51	Bautzen 1	1999	18	77 941	38 331	39 610	404	193
		2004	18	73 674	36 415	37 259	404	182
		2008	18	69 932	34 609	35 323	404	173
	Veränderung	2004 zu 1999	-	-4 267	-1 916	-2 351	-	-11
		2008 zu 2004	-	-3 742	-1 806	-1 936	-	-9
	Veränderung in %	2004 zu 1999	-	-5,5	-5,0	-5,9	-	-5,5
		2008 zu 2004	-	-5,1	-5,0	-5,2	-	-5,1

1) Anzahl der Gemeinden zum Gebietsstand des jeweiligen Stichtages bzw. für 2008 am 1. März 2009

## Noch: 1. Einwohner und Fläche am 31. Dezember 1999, 2004 und 30. September 2008

Wk- Nr.	Landtagswahlkreis Land		Gemeinden <sup>1)</sup>	Einwohner			Fläche in km <sup>2</sup>	Einwohner je km <sup>2</sup>	
				insgesamt	männlich	weiblich			
52	Bautzen 2	1999	12	81 604	39 774	41 830	557	146	
		2004	12	77 846	38 047	39 799	557	140	
		2008	12	75 150	36 872	38 278	557	135	
		Veränderung	2004 zu 1999	-	-3 758	-1 727	-2 031	-	-7
			2008 zu 2004	-	-2 696	-1 175	-1 521	-	-5
		Veränderung in %	2004 zu 1999	-	-4,6	-4,3	-4,9	-	-4,6
			2008 zu 2004	-	-3,5	-3,1	-3,8	-	-3,5
53	Kamenz 1	1999	20	69 738	34 172	35 566	429	163	
		2004	18	67 214	33 518	33 696	429	157	
		2008	17	64 569	32 341	32 228	429	151	
		Veränderung	2004 zu 1999	-2	-2 524	-654	-1 870	-	-6
			2008 zu 2004	-1	-2 645	-1 177	-1 468	-	-6
		Veränderung in %	2004 zu 1999	-10,0	-3,6	-1,9	-5,3	-	-3,6
			2008 zu 2004	-5,6	-3,9	-3,5	-4,4	-	-3,9
54	Kamenz 2	1999	15	73 855	36 460	37 395	536	138	
		2004	14	71 775	35 550	36 225	536	134	
		2008	12	69 217	34 506	34 711	536	129	
		Veränderung	2004 zu 1999	-1	-2 080	-910	-1 170	-	-4
			2008 zu 2004	-2	-2 558	-1 044	-1 514	-	-5
		Veränderung in %	2004 zu 1999	-6,7	-2,8	-2,5	-3,1	-	-2,8
			2008 zu 2004	-14,3	-3,6	-2,9	-4,2	-	-3,6
55	Hoyerswerda	1999	5	64 854	31 750	33 104	465	140	
		2004	5	56 331	27 478	28 853	465	121	
		2008	4	51 432	25 103	26 329	465	111	
		Veränderung	2004 zu 1999	-	-8 523	-4 272	-4 251	-	-18
			2008 zu 2004	-1	-4 899	-2 375	-2 524	-	-11
		Veränderung in %	2004 zu 1999	-	-13,1	-13,5	-12,8	-	-13,1
			2008 zu 2004	-20,0	-8,7	-8,6	-8,7	-	-8,7
56	Niederschlesische Oberlausitz 1	1999	15	63 275	31 259	32 016	782	81	
		2004	15	56 298	27 874	28 424	782	72	
		2008	13	52 181	25 947	26 234	782	67	
		Veränderung	2004 zu 1999	-	-6 977	-3 385	-3 592	-	-9
			2008 zu 2004	-2	-4 117	-1 927	-2 190	-	-5
		Veränderung in %	2004 zu 1999	-	-11,0	-10,8	-11,2	-	-11,0
			2008 zu 2004	-13,3	-7,3	-6,9	-7,7	-	-7,3
57	Niederschlesische Oberlausitz 2	1999	17	54 583	27 253	27 330	661	83	
		2004	17	51 029	25 338	25 691	661	77	
		2008	17	48 176	24 015	24 161	661	73	
		Veränderung	2004 zu 1999	-	-3 554	-1 915	-1 639	-	-5
			2008 zu 2004	-	-2 853	-1 323	-1 530	-	-4
		Veränderung in %	2004 zu 1999	-	-6,5	-7,0	-6,0	-	-6,5
			2008 zu 2004	-	-5,6	-5,2	-6,0	-	-5,6

1) Anzahl der Gemeinden zum Gebietsstand des jeweiligen Stichtages bzw. für 2008 am 1. März 2009

## Noch: 1. Einwohner und Fläche am 31. Dezember 1999, 2004 und 30. September 2008

Wk-Nr.	Landtagswahlkreis Land	Gemeinden <sup>1)</sup>	Einwohner			Fläche in km <sup>2</sup>	Einwohner je km <sup>2</sup>		
			insgesamt	männlich	weiblich				
58	Görlitz	1999	1	62 871	29 815	33 056	67	935	
		2004	1	58 154	27 682	30 472	67	865	
		2008	1	56 554	27 008	29 546	67	841	
		Veränderung	2004 zu 1999	-	-4 717	-2 133	-2 584	-	-70
			2008 zu 2004	-	-1 600	-674	-926	-	-24
		Veränderung in %	2004 zu 1999	-	-7,5	-7,2	-7,8	-	-7,5
			2008 zu 2004	-	-2,8	-2,4	-3,0	-	-2,8
59	Löbau-Zittau 1	1999	20	71 113	34 515	36 598	323	220	
		2004	19	66 129	32 205	33 924	323	205	
		2008	18	62 352	30 325	32 027	323	193	
		Veränderung	2004 zu 1999	-1	-4 984	-2 310	-2 674	-	-15
			2008 zu 2004	-1	-3 777	-1 880	-1 897	-	-12
		Veränderung in %	2004 zu 1999	-5,0	-7,0	-6,7	-7,3	-	-7,0
			2008 zu 2004	-5,3	-5,7	-5,8	-5,6	-	-5,7
60	Löbau-Zittau 2	1999	15	76 596	36 782	39 814	273	281	
		2004	13	70 930	34 414	36 516	273	260	
		2008	11	66 626	32 392	34 234	273	244	
		Veränderung	2004 zu 1999	-2	-5 666	-2 368	-3 298	-	-21
			2008 zu 2004	-2	-4 304	-2 022	-2 282	-	-16
		Veränderung in %	2004 zu 1999	-13,3	-7,4	-6,4	-8,3	-	-7,4
			2008 zu 2004	-15,4	-6,1	-5,9	-6,2	-	-6,1
<b>Sachsen</b>		<b>1999</b>	<b>545</b>	<b>4 459 686</b>	<b>2 158 726</b>	<b>2 300 960</b>	<b>18 419</b>	<b>242</b>	
		<b>2004</b>	<b>519</b>	<b>4 296 284</b>	<b>2 091 821</b>	<b>2 204 463</b>	<b>18 419</b>	<b>233</b>	
		<b>2008</b>	<b>491</b>	<b>4 198 205</b>	<b>2 051 236</b>	<b>2 146 969</b>	<b>18 419</b>	<b>228</b>	
		<b>Veränderung</b>	<b>2004 zu 1999</b>	<b>-26</b>	<b>-163 402</b>	<b>-66 905</b>	<b>-96 497</b>	<b>-</b>	<b>-9</b>
			<b>2008 zu 2004</b>	<b>-28</b>	<b>-98 079</b>	<b>-40 585</b>	<b>-57 494</b>	<b>-</b>	<b>-5</b>
		<b>Veränderung in %</b>	<b>2004 zu 1999</b>	<b>-4,8</b>	<b>-3,7</b>	<b>-3,1</b>	<b>-4,2</b>	<b>-</b>	<b>-3,7</b>
			<b>2008 zu 2004</b>	<b>-5,4</b>	<b>-2,3</b>	<b>-1,9</b>	<b>-2,6</b>	<b>-</b>	<b>-2,3</b>

1) Anzahl der Gemeinden zum Gebietsstand des jeweiligen Stichtages bzw. für 2008 am 1. März 2009

## 2. Bodenfläche 2004 nach ausgewählten Nutzungsarten

Wk-Nr.	Landtagswahlkreis Land	Siedlungs- und Verkehrsfläche		Landwirtschafts- fläche		Waldfläche		Wasserfläche	
		1 000 ha	% <sup>1)</sup>	1 000 ha	% <sup>1)</sup>	1 000 ha	% <sup>1)</sup>	1 000 ha	% <sup>1)</sup>
01	Plauen	2,4	23,2	5,5	54,1	1,9	18,7	0,1	0,9
02	Vogtland 1	4,8	7,0	34,1	49,7	27,3	39,7	0,6	0,9
03	Vogtland 2	3,8	10,4	12,0	32,7	19,8	54,0	0,4	1,2
04	Vogtland 3	3,6	14,1	14,7	57,4	6,3	24,7	0,5	2,0
05	Aue-Schwarzenberg 1	3,1	11,6	5,7	21,1	16,6	61,5	0,7	2,5
06	Aue-Schwarzenberg 2	3,0	11,5	7,4	28,6	14,5	56,3	0,2	0,6
07	Zwickauer Land 1	3,1	10,6	18,8	63,6	6,8	22,9	0,3	1,0
08-09	Zwickauer Land 2/ Zwickau	6,2	19,6	19,6	61,4	4,9	15,4	0,3	0,9
10	Chemnitzer Land 1	3,3	16,9	12,7	65,8	2,6	13,7	0,2	1,2
11	Chemnitzer Land 2	2,5	17,3	9,9	69,2	1,6	11,1	0,1	1,0
12-15	Chemnitz 1 - 4	8,0	36,1	10,2	46,2	3,3	14,8	0,2	0,9
16	Stollberg	4,0	15,0	16,0	60,1	6,0	22,6	0,2	0,7
17	Annaberg	4,1	9,5	18,2	41,4	19,6	44,6	0,3	0,7
18	Mittleres Erzgebirge	5,4	9,2	27,0	46,1	24,1	41,2	0,6	1,0
19	Freiberg 1	4,2	8,3	30,0	60,0	14,8	29,7	0,6	1,1
20	Freiberg 2	4,1	9,7	30,3	71,7	6,8	16,0	0,4	0,9
21	Mittweida 1	4,3	10,2	31,2	74,3	5,6	13,3	0,5	1,1
22	Mittweida 2	3,7	10,6	26,6	75,5	4,0	11,2	0,3	0,9
23	Leipziger Land 1	4,4	11,8	22,7	60,8	4,2	11,1	1,6	4,3
24	Leipziger Land 2	4,8	12,8	21,2	56,2	2,2	5,9	0,7	1,8
25-31	Leipzig 1 - 7	16,8	37,3	22,0	49,0	2,5	5,5	0,8	1,8
32	Delitzsch	6,9	9,9	47,7	68,1	10,7	15,3	1,0	1,5
33	Torgau-Oschatz	6,6	7,3	60,7	67,0	19,9	22,0	1,8	2,0
34	Muldental 1	5,2	8,3	39,9	63,5	15,3	24,4	0,8	1,3
35	Muldental 2	4,9	9,3	35,6	67,7	9,6	18,2	0,8	1,6
36	Döbeln	4,4	10,5	34,7	82,0	2,4	5,7	0,4	0,9
37	Riesa-Großenhain 1	2,8	11,8	15,7	66,0	1,4	6,0	0,5	2,2
38	Riesa-Großenhain 2	4,7	8,1	41,9	71,8	8,9	15,2	1,4	2,5
39	Meißen 1	4,6	9,6	37,8	78,9	4,3	9,1	0,6	1,2
40	Meißen 2	2,9	19,0	7,3	48,2	4,1	26,8	0,7	4,3
41	Weißeritzkreis 1	2,7	13,3	10,4	52,1	6,7	33,4	0,1	0,4
42	Weißeritzkreis 2	4,2	7,4	33,2	58,6	17,9	31,6	0,6	1,1
43-48	Dresden 1 - 6	12,8	38,9	11,6	35,4	7,0	21,4	0,6	2,0
49	Sächsische Schweiz 1	3,4	11,3	17,3	58,5	7,8	26,2	0,4	1,3
50	Sächsische Schweiz 2	4,2	7,1	27,3	46,1	26,5	44,8	0,6	1,0
51	Bautzen 1	4,5	11,1	24,5	60,7	10,5	26,1	0,3	0,8
52	Bautzen 2	5,4	9,7	33,4	60,5	11,6	21,0	2,7	4,9
53	Kamenz 1	4,0	9,3	25,6	59,8	12,0	27,9	0,6	1,4
54	Kamenz 2	5,0	9,2	18,3	34,2	25,9	48,4	1,4	2,6
55	Hoyerswerda	4,1	8,6	9,3	19,8	21,8	46,3	3,2	6,9
56	Niederschlesische Oberlausitz 1	6,7	8,6	17,0	21,7	44,0	56,3	3,4	4,3
57	Niederschlesische Oberlausitz 2	5,4	8,2	39,0	59,0	17,9	27,0	1,9	2,9
58	Görlitz	2,2	32,2	3,0	45,2	0,4	5,4	0,1	1,3
59	Löbau-Zittau 1	3,9	12,1	21,8	67,6	6,1	18,8	0,2	0,6
60	Löbau-Zittau 2	3,8	14,0	16,4	60,1	6,4	23,3	0,3	0,9
	<b>Sachsen</b>	<b>214,8</b>	<b>11,7</b>	<b>1 025,4</b>	<b>55,7</b>	<b>494,3</b>	<b>26,8</b>	<b>34,0</b>	<b>1,8</b>

1) Anteil an der Bodenfläche insgesamt

### 3. Natürliche Bevölkerungsbewegung vom 1. Januar 1999 bis 31. Dezember 2004 und vom 1. Januar 2005 bis 30. September 2008 sowie im Durchschnitt der Jahre

Wk-Nr.	Landtagswahlkreis Land		Lebendgeborene		Gestorbene		Überschuss der Lebendgeborenen bzw. Gestorbenen (-)		
			absolut	je 1 000 Einwohner	absolut	je 1 000 Einwohner	absolut	je 1 000 Einwohner	
01	Plauen	1999 bis 2004	3 139	44,3	5 654	79,8	-2 515	-35,5	
		2005 bis 2008	1 910	28,0	3 389	49,6	-1 479	-21,7	
	Durchschnitt der Jahre		1999 bis 2004	523	7,4	942	13,3	-419	-5,9
			2005 bis 2008	509	7,5	904	13,2	-394	-5,8
02	Vogtland 1	1999 bis 2004	2 497	39,9	4 948	79,1	-2 451	-39,2	
		2005 bis 2008	1 481	24,9	2 841	47,8	-1 360	-22,9	
	Durchschnitt der Jahre		1999 bis 2004	416	6,7	825	13,2	-409	-6,5
			2005 bis 2008	395	6,7	758	12,8	-363	-6,1
03	Vogtland 2	1999 bis 2004	2 729	38,2	6 023	84,4	-3 294	-46,1	
		2005 bis 2008	1 684	25,1	3 512	52,3	-1 828	-27,2	
	Durchschnitt der Jahre		1999 bis 2004	455	6,4	1 004	14,1	-549	-7,7
			2005 bis 2008	449	6,7	937	13,9	-487	-7,3
04	Vogtland 3	1999 bis 2004	2 627	39,6	5 414	81,6	-2 787	-42,0	
		2005 bis 2008	1 568	25,1	3 235	51,7	-1 667	-26,7	
	Durchschnitt der Jahre		1999 bis 2004	438	6,6	902	13,6	-465	-7,0
			2005 bis 2008	418	6,7	863	13,8	-445	-7,1
05	Aue-Schwarzenberg 1	1999 bis 2004	2 854	40,6	5 266	74,9	-2 412	-34,3	
		2005 bis 2008	1 820	27,6	3 238	49,0	-1 418	-21,5	
	Durchschnitt der Jahre		1999 bis 2004	476	6,8	878	12,5	-402	-5,7
			2005 bis 2008	485	7,3	863	13,1	-378	-5,7
06	Aue-Schwarzenberg 2	1999 bis 2004	2 827	41,5	5 314	78,0	-2 487	-36,5	
		2005 bis 2008	1 677	26,5	3 005	47,5	-1 328	-21,0	
	Durchschnitt der Jahre		1999 bis 2004	471	6,9	886	13,0	-415	-6,1
			2005 bis 2008	447	7,1	801	12,7	-354	-5,6
07	Zwickauer Land 1	1999 bis 2004	2 829	41,0	5 350	77,6	-2 521	-36,6	
		2005 bis 2008	1 762	26,7	3 275	49,7	-1 513	-23,0	
	Durchschnitt der Jahre		1999 bis 2004	472	6,8	892	12,9	-420	-6,1
			2005 bis 2008	470	7,1	873	13,3	-403	-6,1
08-09	Zwickauer Land 2/ Zwickau	1999 bis 2004	6 977	41,8	12 371	74,2	-5 394	-32,3	
		2005 bis 2008	4 279	27,0	7 334	46,3	-3 055	-19,3	
	Durchschnitt der Jahre		1999 bis 2004	1 163	7,0	2 062	12,4	- 899	-5,4
			2005 bis 2008	1 141	7,2	1 956	12,3	- 815	-5,1
10	Chemnitzer Land 1	1999 bis 2004	3 113	41,6	5 764	77,0	-2 651	-35,4	
		2005 bis 2008	1 727	24,3	3 508	49,4	-1 781	-25,1	
	Durchschnitt der Jahre		1999 bis 2004	519	6,9	961	12,8	-442	-5,9
			2005 bis 2008	461	6,5	935	13,2	-475	-6,7
11	Chemnitzer Land 2	1999 bis 2004	2 757	42,7	5 239	81,1	-2 482	-38,4	
		2005 bis 2008	1 645	26,5	3 102	49,9	-1 457	-23,4	
	Durchschnitt der Jahre		1999 bis 2004	460	7,1	873	13,5	-414	-6,4
			2005 bis 2008	439	7,1	827	13,3	-389	-6,3



Noch: 3. Natürliche Bevölkerungsbewegung vom 1. Januar 1999 bis 31. Dezember 2004 und vom 1. Januar 2005 bis 30. September 2008 sowie im Durchschnitt der Jahre

Wk-Nr.	Landtagswahlkreis Land		Lebendgeborene		Gestorbene		Überschuss der Lebendgeborenen bzw. Gestorbenen (-)	
			absolut	je 1 000 Einwohner	absolut	je 1 000 Einwohner	absolut	je 1 000 Einwohner
12-15	Chemnitz 1 - 4	1999 bis 2004	10 839	42,0	18 485	71,6	-7 646	-29,6
		2005 bis 2008	6 966	28,3	11 345	46,1	-4 379	-17,8
	Durchschnitt der Jahre	1999 bis 2004	1 807	7,0	3 081	11,9	-1 274	-4,9
		2005 bis 2008	1 858	7,5	3 025	12,3	-1 168	-4,7
16	Stollberg	1999 bis 2004	3 787	40,8	6 593	71,0	-2 806	-30,2
		2005 bis 2008	2 424	27,4	3 989	45,1	-1 565	-17,7
	Durchschnitt der Jahre	1999 bis 2004	631	6,8	1 099	11,8	-468	-5,0
		2005 bis 2008	646	7,3	1 064	12,0	-417	-4,7
17	Annaberg	1999 bis 2004	3 979	45,6	6 582	75,4	-2 603	-29,8
		2005 bis 2008	2 458	29,8	3 794	45,9	-1 336	-16,2
	Durchschnitt der Jahre	1999 bis 2004	663	7,6	1 097	12,6	-434	-5,0
		2005 bis 2008	655	7,9	1 012	12,2	-356	-4,3
18	Mittleres Erzgebirge	1999 bis 2004	4 071	43,6	6 346	68,0	-2 275	-24,4
		2005 bis 2008	2 531	28,7	3 823	43,3	-1 292	-14,6
	Durchschnitt der Jahre	1999 bis 2004	679	7,3	1 058	11,3	-379	-4,1
		2005 bis 2008	675	7,6	1 019	11,5	-345	-3,9
19	Freiberg 1	1999 bis 2004	2 946	41,4	4 669	65,6	-1 723	-24,2
		2005 bis 2008	1 799	26,8	2 912	43,4	-1 113	-16,6
	Durchschnitt der Jahre	1999 bis 2004	491	6,9	778	10,9	-287	-4,0
		2005 bis 2008	480	7,1	777	11,6	-297	-4,4
20	Freiberg 2	1999 bis 2004	3 539	44,2	5 165	64,5	-1 626	-20,3
		2005 bis 2008	2 192	28,6	3 194	41,7	-1 002	-13,1
	Durchschnitt der Jahre	1999 bis 2004	590	7,4	861	10,8	-271	-3,4
		2005 bis 2008	585	7,6	852	11,1	-267	-3,5
21	Mittweida 1	1999 bis 2004	2 982	41,9	4 883	68,6	-1 901	-26,7
		2005 bis 2008	1 824	26,9	2 898	42,7	-1 074	-15,8
	Durchschnitt der Jahre	1999 bis 2004	497	7,0	814	11,4	-317	-4,5
		2005 bis 2008	486	7,2	773	11,4	-286	-4,2
22	Mittweida 2	1999 bis 2004	2 584	39,6	4 915	75,3	-2 331	-35,7
		2005 bis 2008	1 477	23,9	2 948	47,6	-1 471	-23,8
	Durchschnitt der Jahre	1999 bis 2004	431	6,6	819	12,6	-389	-6,0
		2005 bis 2008	394	6,4	786	12,7	-392	-6,3
23	Leipziger Land 1	1999 bis 2004	2 711	40,0	4 686	69,1	-1 975	-29,1
		2005 bis 2008	1 534	24,4	2 905	46,3	-1 371	-21,8
	Durchschnitt der Jahre	1999 bis 2004	452	6,7	781	11,5	-329	-4,9
		2005 bis 2008	409	6,5	775	12,3	-366	-5,8
24	Leipziger Land 2	1999 bis 2004	3 412	40,6	5 958	70,9	-2 546	-30,3
		2005 bis 2008	2 202	26,2	3 429	40,8	-1 227	-14,6
	Durchschnitt der Jahre	1999 bis 2004	569	6,8	993	11,8	-424	-5,1
		2005 bis 2008	587	7,0	914	10,9	-327	-3,9

Noch: 3. Natürliche Bevölkerungsbewegung vom 1. Januar 1999 bis 31. Dezember 2004 und vom 1. Januar 2005 bis 30. September 2008 sowie im Durchschnitt der Jahre

Wk-Nr.	Landtagswahlkreis Land		Lebendgeborene		Gestorbene		Überschuss der Lebendgeborenen bzw. Gestorbenen (-)	
			absolut	je 1 000 Einwohner	absolut	je 1 000 Einwohner	absolut	je 1 000 Einwohner
25-31	Leipzig 1 - 7	1999 bis 2004	24 830	46,3	34 874	65,1	-10 044	-18,7
		2005 bis 2008	17 895	32,9	21 737	40,0	-3 842	-7,1
	Durchschnitt der Jahre	1999 bis 2004	4 138	7,7	5 812	10,8	-1 674	-3,1
		2005 bis 2008	4 772	8,8	5 797	10,7	-1 025	-1,9
32	Delitzsch	1999 bis 2004	3 870	44,2	5 403	61,7	-1 533	-17,5
		2005 bis 2008	2 334	27,9	3 313	39,5	- 979	-11,7
	Durchschnitt der Jahre	1999 bis 2004	645	7,4	901	10,3	-256	-2,9
		2005 bis 2008	622	7,4	883	10,5	-261	-3,1
33	Torgau-Oschatz	1999 bis 2004	3 757	43,9	5 561	65,0	-1 804	-21,1
		2005 bis 2008	2 217	27,5	3 289	40,7	-1 072	-13,3
	Durchschnitt der Jahre	1999 bis 2004	626	7,3	927	10,8	-301	-3,5
		2005 bis 2008	591	7,3	877	10,9	-286	-3,5
34	Muldentäl 1	1999 bis 2004	3 216	43,1	4 699	62,9	-1 483	-19,9
		2005 bis 2008	2 044	28,1	2 760	37,9	- 716	-9,8
	Durchschnitt der Jahre	1999 bis 2004	536	7,2	783	10,5	-247	-3,3
		2005 bis 2008	545	7,5	736	10,1	-191	-2,6
35	Muldentäl 2	1999 bis 2004	3 168	42,5	4 761	63,8	-1 593	-21,3
		2005 bis 2008	2 032	28,2	2 880	40,0	- 848	-11,8
	Durchschnitt der Jahre	1999 bis 2004	528	7,1	794	10,6	-266	-3,6
		2005 bis 2008	542	7,5	768	10,7	-226	-3,1
36	Döbeln	1999 bis 2004	3 042	39,7	5 291	69,1	-2 249	-29,4
		2005 bis 2008	1 940	27,1	3 330	46,5	-1 390	-19,4
	Durchschnitt der Jahre	1999 bis 2004	507	6,6	882	11,5	-375	-4,9
		2005 bis 2008	517	7,2	888	12,4	-371	-5,2
37	Riesa-Großenhain 1	1999 bis 2004	2 148	38,0	3 640	64,4	-1 492	-26,4
		2005 bis 2008	1 284	24,4	2 224	42,3	- 940	-17,9
	Durchschnitt der Jahre	1999 bis 2004	358	6,3	607	10,7	-249	-4,4
		2005 bis 2008	342	6,5	593	11,3	-251	-4,8
38	Riesa-Großenhain 2	1999 bis 2004	2 924	45,6	3 989	62,2	-1 065	-16,6
		2005 bis 2008	1 660	27,5	2 469	40,9	- 809	-13,4
	Durchschnitt der Jahre	1999 bis 2004	487	7,6	665	10,4	-178	-2,8
		2005 bis 2008	443	7,3	658	10,9	-216	-3,6
39	Meißen 1	1999 bis 2004	3 561	44,4	5 599	69,8	-2 038	-25,4
		2005 bis 2008	2 280	29,3	3 412	43,8	-1 132	-14,5
	Durchschnitt der Jahre	1999 bis 2004	594	7,4	933	11,6	-340	-4,2
		2005 bis 2008	608	7,8	910	11,7	-302	-3,9
40	Meißen 2	1999 bis 2004	3 248	45,2	4 428	61,6	-1 180	-16,4
		2005 bis 2008	2 083	29,2	2 712	38,0	- 629	-8,8
	Durchschnitt der Jahre	1999 bis 2004	541	7,5	738	10,3	-197	-2,7
		2005 bis 2008	555	7,8	723	10,1	-168	-2,4

Noch: 3. Natürliche Bevölkerungsbewegung vom 1. Januar 1999 bis 31. Dezember 2004 und vom 1. Januar 2005 bis 30. September 2008 sowie im Durchschnitt der Jahre

Wk-Nr.	Landtagswahlkreis Land		Lebendgeborene		Gestorbene		Überschuss der Lebendgeborenen bzw. Gestorbenen (-)	
			absolut	je 1 000 Einwohner	absolut	je 1 000 Einwohner	absolut	je 1 000 Einwohner
41	Weißeritzkreis 1	1999 bis 2004	2 870	47,7	4 033	67,0	-1 163	-19,3
		2005 bis 2008	1 891	31,6	2 402	40,2	- 511	-8,5
	Durchschnitt der Jahre	1999 bis 2004	478	8,0	672	11,2	-194	-3,2
		2005 bis 2008	504	8,4	641	10,7	-136	-2,3
42	Weißeritzkreis 2	1999 bis 2004	2 839	44,7	3 797	59,8	- 958	-15,1
		2005 bis 2008	1 677	27,2	2 425	39,3	- 748	-12,1
	Durchschnitt der Jahre	1999 bis 2004	473	7,4	633	10,0	-160	-2,5
		2005 bis 2008	447	7,2	647	10,5	-199	-3,2
43-48	Dresden 1 - 6	1999 bis 2004	25 435	52,7	28 649	59,3	-3 214	-6,7
		2005 bis 2008	18 994	38,1	17 795	35,7	1 199	2,4
	Durchschnitt der Jahre	1999 bis 2004	4 239	8,8	4 775	9,9	- 536	-1,1
		2005 bis 2008	5 065	10,2	4 745	9,5	320	0,6
49	Sächsische Schweiz 1	1999 bis 2004	3 380	42,6	5 654	71,2	-2 274	-28,6
		2005 bis 2008	2 140	27,9	3 459	45,2	-1 319	-17,2
	Durchschnitt der Jahre	1999 bis 2004	563	7,1	942	11,9	-379	-4,8
		2005 bis 2008	571	7,5	922	12,0	-352	-4,6
50	Sächsische Schweiz 2	1999 bis 2004	2 927	44,2	4 345	65,6	-1 418	-21,4
		2005 bis 2008	1 666	26,8	2 686	43,2	-1 020	-16,4
	Durchschnitt der Jahre	1999 bis 2004	488	7,4	724	10,9	-236	-3,6
		2005 bis 2008	444	7,1	716	11,5	-272	-4,4
51	Bautzen 1	1999 bis 2004	3 197	42,0	5 151	67,7	-1 954	-25,7
		2005 bis 2008	1 893	26,3	3 086	42,9	-1 193	-16,6
	Durchschnitt der Jahre	1999 bis 2004	533	7,0	859	11,3	-326	-4,3
		2005 bis 2008	505	7,0	823	11,4	-318	-4,4
52	Bautzen 2	1999 bis 2004	3 846	48,0	4 861	60,6	-1 015	-12,7
		2005 bis 2008	2 478	32,4	3 092	40,4	- 614	-8,0
	Durchschnitt der Jahre	1999 bis 2004	641	8,0	810	10,1	-169	-2,1
		2005 bis 2008	661	8,6	825	10,8	-164	-2,1
53	Kamenz 1	1999 bis 2004	3 159	46,1	4 588	66,9	-1 429	-20,9
		2005 bis 2008	2 028	30,8	2 614	39,6	- 586	-8,9
	Durchschnitt der Jahre	1999 bis 2004	527	7,7	765	11,2	-238	-3,5
		2005 bis 2008	541	8,2	697	10,6	-156	-2,4
54	Kamenz 2	1999 bis 2004	3 174	43,6	4 256	58,5	-1 082	-14,9
		2005 bis 2008	2 057	29,2	2 713	38,5	- 656	-9,3
	Durchschnitt der Jahre	1999 bis 2004	529	7,3	709	9,7	-180	-2,5
		2005 bis 2008	549	7,8	723	10,3	-175	-2,5
55	Hoyerswerda	1999 bis 2004	2 260	36,8	3 817	62,1	-1 557	-25,3
		2005 bis 2008	1 112	20,6	2 341	43,4	-1 229	-22,8
	Durchschnitt der Jahre	1999 bis 2004	377	6,1	636	10,4	-260	-4,2
		2005 bis 2008	297	5,5	624	11,6	-328	-6,1

Noch: 3. Natürliche Bevölkerungsbewegung vom 1. Januar 1999 bis 31. Dezember 2004 und vom 1. Januar 2005 bis 30. September 2008 sowie im Durchschnitt der Jahre

Wk-Nr.	Landtagswahlkreis Land		Lebendgeborene		Gestorbene		Überschuss der Lebendgeborenen bzw. Gestorbenen (-)		
			absolut	je 1 000 Einwohner	absolut	je 1 000 Einwohner	absolut	je 1 000 Einwohner	
56	Niederschlesische Oberlausitz 1	1999 bis 2004	2 286	37,6	3 850	63,4	-1 564	-25,8	
		2005 bis 2008	1 326	24,4	2 447	45,1	-1 121	-20,6	
	Durchschnitt der Jahre		1999 bis 2004	381	6,3	642	10,6	-261	-4,3
			2005 bis 2008	354	6,5	653	12,0	-299	-5,5
57	Niederschlesische Oberlausitz 2	1999 bis 2004	2 360	44,6	3 106	58,7	- 746	-14,1	
		2005 bis 2008	1 370	27,6	1 974	39,7	-604	-12,2	
	Durchschnitt der Jahre		1999 bis 2004	393	7,4	518	9,8	-124	-2,4
			2005 bis 2008	365	7,4	526	10,6	-161	-3,2
58	Görlitz	1999 bis 2004	2 574	42,1	4 635	75,8	-2 061	-33,7	
		2005 bis 2008	1 708	29,8	2 915	50,8	-1 207	-21,1	
	Durchschnitt der Jahre		1999 bis 2004	429	7,0	773	12,6	-344	-5,6
			2005 bis 2008	455	7,9	777	13,6	-322	-5,6
59	Löbau-Zittau 1	1999 bis 2004	2 934	42,5	5 028	72,8	-2 094	-30,3	
		2005 bis 2008	1 754	27,3	3 063	47,7	-1 309	-20,4	
	Durchschnitt der Jahre		1999 bis 2004	489	7,1	838	12,1	-349	-5,1
			2005 bis 2008	468	7,3	817	12,7	-349	-5,4
60	Löbau-Zittau 2	1999 bis 2004	2 902	39,1	5 613	75,7	-2 711	-36,5	
		2005 bis 2008	1 692	24,6	3 453	50,2	-1 761	-25,6	
	Durchschnitt der Jahre		1999 bis 2004	484	6,5	936	12,6	-452	-6,1
			2005 bis 2008	451	6,6	921	13,4	-470	-6,8
<b>Sachsen</b>		<b>1999 bis 2004</b>	<b>193 106</b>	<b>44,0</b>	<b>299 253</b>	<b>68,1</b>	<b>-106 147</b>	<b>-24,2</b>	
		<b>2005 bis 2008</b>	<b>124 515</b>	<b>29,3</b>	<b>182 267</b>	<b>42,9</b>	<b>-57 752</b>	<b>-13,6</b>	
<b>Durchschnitt der Jahre</b>		<b>1999 bis 2004</b>	<b>32 184</b>	<b>7,3</b>	<b>49 876</b>	<b>11,4</b>	<b>-17 691</b>	<b>-4,0</b>	
		<b>2005 bis 2008</b>	<b>33 204</b>	<b>7,8</b>	<b>48 605</b>	<b>11,4</b>	<b>-15 401</b>	<b>-3,6</b>	

**4. Bevölkerungsbewegung über die Grenzen der Landtagswahlkreise vom 1. Januar 1999 bis 31. Dezember 2004 und vom 1. Januar 2005 bis 30. September 2008 sowie im Durchschnitt der Jahre**

Wk-Nr.	Landtagswahlkreis Land		Zuzüge		Fortzüge		Überschuss der Zu- bzw. Fortzüge (-)	
			absolut	je 1 000 Einwohner	absolut	je 1 000 Einwohner	absolut	je 1 000 Einwohner
01	Plauen	1999 bis 2004	13 902	196,3	14 174	200,2	-272	-3,8
		2005 bis 2008	7 754	113,6	8 615	126,2	-861	-12,6
	Durchschnitt der Jahre	1999 bis 2004	2 317	32,7	2 362	33,4	-45	-0,6
		2005 bis 2008	2 068	30,3	2 297	33,7	-230	-3,4
02	Vogtland 1	1999 bis 2004	9 172	146,7	10 251	163,9	-1 079	-17,3
		2005 bis 2008	4 766	80,3	6 299	106,2	-1 533	-25,8
	Durchschnitt der Jahre	1999 bis 2004	1 529	24,4	1 709	27,3	-180	-2,9
		2005 bis 2008	1 271	21,4	1 680	28,3	-409	-6,9
03	Vogtland 2	1999 bis 2004	9 447	132,3	11 275	157,9	-1 828	-25,6
		2005 bis 2008	4 954	73,8	6 576	98,0	-1 622	-24,2
	Durchschnitt der Jahre	1999 bis 2004	1 575	22,1	1 879	26,3	-305	-4,3
		2005 bis 2008	1 321	19,7	1 754	26,1	-433	-6,4
04	Vogtland 3	1999 bis 2004	9 988	150,6	11 621	175,2	-1 633	-24,6
		2005 bis 2008	5 462	87,4	7 092	113,5	-1 630	-26,1
	Durchschnitt der Jahre	1999 bis 2004	1 665	25,1	1 937	29,2	-272	-4,1
		2005 bis 2008	1 457	23,3	1 891	30,3	-435	-7,0
05	Aue-Schwarzenberg 1	1999 bis 2004	11 030	156,8	13 935	198,1	-2 905	-41,3
		2005 bis 2008	6 262	94,9	8 223	124,6	-1 961	-29,7
	Durchschnitt der Jahre	1999 bis 2004	1 838	26,1	2 323	33,0	-484	-6,9
		2005 bis 2008	1 670	25,3	2 193	33,2	-523	-7,9
06	Aue-Schwarzenberg 2	1999 bis 2004	7 917	116,2	11 707	171,8	-3 790	-55,6
		2005 bis 2008	4 358	68,9	6 530	103,2	-2 172	-34,3
	Durchschnitt der Jahre	1999 bis 2004	1 320	19,4	1 951	28,6	-632	-9,3
		2005 bis 2008	1 162	18,4	1 741	27,5	-579	-9,2
07	Zwickauer Land 1	1999 bis 2004	11 182	162,2	12 376	179,6	-1 194	-17,3
		2005 bis 2008	5 827	88,5	6 898	104,7	-1 071	-16,3
	Durchschnitt der Jahre	1999 bis 2004	1 864	27,0	2 063	29,9	-199	-2,9
		2005 bis 2008	1 554	23,6	1 839	27,9	-286	-4,3
08-09	Zwickauer Land 2/ Zwickau	1999 bis 2004	25 092	150,4	30 136	180,6	-5 044	-30,2
		2005 bis 2008	14 684	92,7	18 065	114,1	-3 381	-21,4
	Durchschnitt der Jahre	1999 bis 2004	4 182	25,1	5 023	30,1	-841	-5,0
		2005 bis 2008	3 916	24,7	4 817	30,4	-902	-5,7
10	Chemnitzer Land 1	1999 bis 2004	14 504	193,7	16 394	218,9	-1 890	-25,2
		2005 bis 2008	5 599	78,9	7 173	101,1	-1 574	-22,2
	Durchschnitt der Jahre	1999 bis 2004	2 417	32,3	2 732	36,5	-315	-4,2
		2005 bis 2008	1 493	21,0	1 913	27,0	-420	-5,9
11	Chemnitzer Land 2	1999 bis 2004	11 521	178,4	11 644	180,3	-123	-1,9
		2005 bis 2008	5 743	92,4	6 626	106,7	-883	-14,2
	Durchschnitt der Jahre	1999 bis 2004	1 920	29,7	1 941	30,0	-21	-0,3
		2005 bis 2008	1 531	24,7	1 767	28,4	-235	-3,8

Noch: 4. Bevölkerungsbewegung über die Grenzen der Landtagswahlkreise vom 1. Januar 1999 bis 31. Dezember 2004 und vom 1. Januar 2005 bis 30. September 2008 sowie im Durchschnitt der Jahre

Wk-Nr.	Landtagswahlkreis Land		Zuzüge		Fortzüge		Überschuss der Zu- bzw. Fortzüge (-)	
			absolut	je 1 000 Einwohner	absolut	je 1 000 Einwohner	absolut	je 1 000 Einwohner
12-15	Chemnitz 1 - 4	1999 bis 2004	40 999	158,7	53 301	206,3	-12 302	-47,6
		2005 bis 2008	28 729	116,7	28 826	117,1	-97	-0,4
	Durchschnitt der Jahre	1999 bis 2004	6 833	26,5	8 884	34,4	-2 050	-7,9
		2005 bis 2008	7 661	31,1	7 687	31,2	-26	-0,1
16	Stollberg	1999 bis 2004	12 602	135,8	14 462	155,8	-1 860	-20,0
		2005 bis 2008	5 979	67,6	8 570	96,9	-2 591	-29,3
	Durchschnitt der Jahre	1999 bis 2004	2 100	22,6	2 410	26,0	-310	-3,3
		2005 bis 2008	1 594	18,0	2 285	25,9	-691	-7,8
17	Annaberg	1999 bis 2004	8 781	100,6	12 078	138,4	-3 297	-37,8
		2005 bis 2008	4 988	60,4	7 120	86,2	-2 132	-25,8
	Durchschnitt der Jahre	1999 bis 2004	1 464	16,8	2 013	23,1	-550	-6,3
		2005 bis 2008	1 330	16,1	1 899	23,0	-569	-6,9
18	Mittleres Erzgebirge	1999 bis 2004	11 330	121,4	14 653	157,0	-3 323	-35,6
		2005 bis 2008	5 290	60,0	8 658	98,1	-3 368	-38,2
	Durchschnitt der Jahre	1999 bis 2004	1 888	20,2	2 442	26,2	-554	-5,9
		2005 bis 2008	1 411	16,0	2 309	26,2	-898	-10,2
19	Freiberg 1	1999 bis 2004	11 084	155,7	13 943	195,9	-2 859	-40,2
		2005 bis 2008	5 479	81,7	8 040	119,9	-2 561	-38,2
	Durchschnitt der Jahre	1999 bis 2004	1 847	26,0	2 324	32,7	-477	-6,7
		2005 bis 2008	1 461	21,8	2 144	32,0	-683	-10,2
20	Freiberg 2	1999 bis 2004	14 618	182,7	17 336	216,7	-2 718	-34,0
		2005 bis 2008	8 166	106,7	9 881	129,1	-1 715	-22,4
	Durchschnitt der Jahre	1999 bis 2004	2 436	30,4	2 889	36,1	-453	-5,7
		2005 bis 2008	2 178	28,5	2 635	34,4	-457	-6,0
21	Mittweida 1	1999 bis 2004	11 867	166,8	13 932	195,8	-2 065	-29,0
		2005 bis 2008	6 474	95,5	8 135	120,0	-1 661	-24,5
	Durchschnitt der Jahre	1999 bis 2004	1 978	27,8	2 322	32,6	-344	-4,8
		2005 bis 2008	1 726	25,5	2 169	32,0	-443	-6,5
22	Mittweida 2	1999 bis 2004	9 560	146,5	11 023	168,9	-1 463	-22,4
		2005 bis 2008	4 689	75,8	6 211	100,4	-1 522	-24,6
	Durchschnitt der Jahre	1999 bis 2004	1 593	24,4	1 837	28,2	-244	-3,7
		2005 bis 2008	1 250	20,2	1 656	26,8	-406	-6,6
23	Leipziger Land 1	1999 bis 2004	11 716	172,7	16 321	240,5	-4 605	-67,9
		2005 bis 2008	5 528	88,1	7 895	125,9	-2 367	-37,7
	Durchschnitt der Jahre	1999 bis 2004	1 953	28,8	2 720	40,1	-768	-11,3
		2005 bis 2008	1 474	23,5	2 105	33,6	-631	-10,1
24	Leipziger Land 2	1999 bis 2004	23 179	275,9	19 718	234,7	3 461	41,2
		2005 bis 2008	11 612	138,4	11 426	136,1	186	2,2
	Durchschnitt der Jahre	1999 bis 2004	3 863	46,0	3 286	39,1	577	6,9
		2005 bis 2008	3 097	36,9	3 047	36,3	50	0,6

Noch: 4. Bevölkerungsbewegung über die Grenzen der Landtagswahlkreise vom 1. Januar 1999 bis 31. Dezember 2004 und vom 1. Januar 2005 bis 30. September 2008 sowie im Durchschnitt der Jahre

Wk-Nr.	Landtagswahlkreis Land		Zuzüge		Fortzüge		Überschuss der Zu- bzw. Fortzüge (-)	
			absolut	je 1 000 Einwohner	absolut	je 1 000 Einwohner	absolut	je 1 000 Einwohner
25-31	Leipzig 1 - 7	1999 bis 2004	133 649	249,3	121 000	225,7	12 649	23,6
		2005 bis 2008	91 871	168,9	74 859	137,6	17 012	31,3
	Durchschnitt der Jahre	1999 bis 2004	22 275	41,6	20 167	37,6	2 108	3,9
		2005 bis 2008	24 499	45,0	19 962	36,7	4 537	8,3
32	Delitzsch	1999 bis 2004	14 509	165,8	17 289	197,5	-2 780	-31,8
		2005 bis 2008	7 378	88,1	9 721	116,1	-2 343	-28,0
	Durchschnitt der Jahre	1999 bis 2004	2 418	27,6	2 882	32,9	-463	-5,3
		2005 bis 2008	1 967	23,5	2 592	31,0	-625	-7,5
33	Torgau-Oschatz	1999 bis 2004	12 961	151,5	16 860	197,0	-3 899	-45,6
		2005 bis 2008	6 991	86,7	10 045	124,5	-3 054	-37,9
	Durchschnitt der Jahre	1999 bis 2004	2 160	25,2	2 810	32,8	-650	-7,6
		2005 bis 2008	1 864	23,1	2 679	33,2	-814	-10,1
34	Muldenal 1	1999 bis 2004	15 922	213,2	15 803	211,6	119	1,6
		2005 bis 2008	7 396	101,6	9 098	125,0	-1 702	-23,4
	Durchschnitt der Jahre	1999 bis 2004	2 654	35,5	2 634	35,3	20	0,3
		2005 bis 2008	1 972	27,1	2 426	33,3	-454	-6,2
35	Muldenal 2	1999 bis 2004	13 911	186,4	14 981	200,8	-1 070	-14,3
		2005 bis 2008	6 784	94,2	8 421	116,9	-1 637	-22,7
	Durchschnitt der Jahre	1999 bis 2004	2 319	31,1	2 497	33,5	-178	-2,4
		2005 bis 2008	1 809	25,1	2 246	31,2	-437	-6,1
36	Döbeln	1999 bis 2004	9 624	125,6	13 821	180,4	-4 197	-54,8
		2005 bis 2008	5 844	81,6	7 976	111,4	-2 132	-29,8
	Durchschnitt der Jahre	1999 bis 2004	1 604	20,9	2 304	30,1	-700	-9,1
		2005 bis 2008	1 558	21,8	2 127	29,7	-569	-7,9
37	Riesa-Großenhain 1	1999 bis 2004	7 672	135,8	11 063	195,8	-3 391	-60,0
		2005 bis 2008	4 662	88,7	6 645	126,4	-1 983	-37,7
	Durchschnitt der Jahre	1999 bis 2004	1 279	22,6	1 844	32,6	-565	-10,0
		2005 bis 2008	1 243	23,7	1 772	33,7	-529	-10,1
38	Riesa-Großenhain 2	1999 bis 2004	9 916	154,7	12 731	198,6	-2 815	-43,9
		2005 bis 2008	4 870	80,7	7 758	128,5	-2 888	-47,8
	Durchschnitt der Jahre	1999 bis 2004	1 653	25,8	2 122	33,1	-469	-7,3
		2005 bis 2008	1 299	21,5	2 069	34,3	-770	-12,8
39	Meißen 1	1999 bis 2004	14 835	184,9	15 248	190,0	-413	-5,1
		2005 bis 2008	8 144	104,6	9 404	120,8	-1 260	-16,2
	Durchschnitt der Jahre	1999 bis 2004	2 473	30,8	2 541	31,7	-69	-0,9
		2005 bis 2008	2 172	27,9	2 508	32,2	-336	-4,3
40	Meißen 2	1999 bis 2004	20 378	283,6	20 345	283,1	33	0,5
		2005 bis 2008	10 821	151,8	10 204	143,2	617	8,7
	Durchschnitt der Jahre	1999 bis 2004	3 396	47,3	3 391	47,2	6	0,1
		2005 bis 2008	2 886	40,5	2 721	38,2	165	2,3

Noch: 4. Bevölkerungsbewegung über die Grenzen der Landtagswahlkreise vom 1. Januar 1999 bis 31. Dezember 2004 und vom 1. Januar 2005 bis 30. September 2008 sowie im Durchschnitt der Jahre

Wk-Nr.	Landtagswahlkreis Land		Zuzüge		Fortzüge		Überschuss der Zu- bzw. Fortzüge (-)	
			absolut	je 1 000 Einwohner	absolut	je 1 000 Einwohner	absolut	je 1 000 Einwohner
41	Weißeritzkreis 1	1999 bis 2004	15 772	262,2	14 955	248,6	817	13,6
		2005 bis 2008	8 189	137,0	8 090	135,3	99	1,7
	Durchschnitt der Jahre	1999 bis 2004	2 629	43,7	2 493	41,4	136	2,3
		2005 bis 2008	2 184	36,5	2 157	36,1	26	0,4
42	Weißeritzkreis 2	1999 bis 2004	14 421	226,9	14 761	232,3	-340	-5,4
		2005 bis 2008	8 250	133,7	9 861	159,8	-1 611	-26,1
	Durchschnitt der Jahre	1999 bis 2004	2 404	37,8	2 460	38,7	-57	-0,9
		2005 bis 2008	2 200	35,6	2 630	42,6	-430	-7,0
43-48	Dresden 1 - 6	1999 bis 2004	126 641	262,3	114 340	236,8	12 301	25,5
		2005 bis 2008	97 361	195,3	72 926	146,3	24 435	49,0
	Durchschnitt der Jahre	1999 bis 2004	21 107	43,7	19 057	39,5	2 050	4,2
		2005 bis 2008	25 963	52,1	19 447	39,0	6 516	13,1
49	Sächsische Schweiz 1	1999 bis 2004	14 393	181,3	16 039	202,1	-1 646	-20,7
		2005 bis 2008	8 545	111,6	8 897	116,2	-352	-4,6
	Durchschnitt der Jahre	1999 bis 2004	2 399	30,2	2 673	33,7	-274	-3,5
		2005 bis 2008	2 279	29,8	2 373	31,0	-94	-1,2
50	Sächsische Schweiz 2	1999 bis 2004	12 610	190,3	15 641	236,1	-3 031	-45,7
		2005 bis 2008	5 003	80,5	7 742	124,5	-2 739	-44,1
	Durchschnitt der Jahre	1999 bis 2004	2 102	31,7	2 607	39,3	-505	-7,6
		2005 bis 2008	1 334	21,5	2 065	33,2	-730	-11,8
51	Bautzen 1	1999 bis 2004	11 234	147,7	14 014	184,3	-2 780	-36,6
		2005 bis 2008	5 806	80,9	8 376	116,7	-2 570	-35,8
	Durchschnitt der Jahre	1999 bis 2004	1 872	24,6	2 336	30,7	-463	-6,1
		2005 bis 2008	1 548	21,6	2 234	31,1	-685	-9,5
52	Bautzen 2	1999 bis 2004	13 558	169,1	17 173	214,2	-3 615	-45,1
		2005 bis 2008	8 011	104,7	10 097	132,0	-2 086	-27,3
	Durchschnitt der Jahre	1999 bis 2004	2 260	28,2	2 862	35,7	-603	-7,5
		2005 bis 2008	2 136	27,9	2 693	35,2	-556	-7,3
53	Kamenz 1	1999 bis 2004	12 589	183,7	13 813	201,5	-1 224	-17,9
		2005 bis 2008	6 288	95,4	8 376	127,1	-2 088	-31,7
	Durchschnitt der Jahre	1999 bis 2004	2 098	30,6	2 302	33,6	-204	-3,0
		2005 bis 2008	1 677	25,4	2 234	33,9	-557	-8,5
54	Kamenz 2	1999 bis 2004	15 503	213,0	16 420	225,6	-917	-12,6
		2005 bis 2008	8 426	119,5	10 273	145,7	-1 847	-26,2
	Durchschnitt der Jahre	1999 bis 2004	2 584	35,5	2 737	37,6	-153	-2,1
		2005 bis 2008	2 247	31,9	2 739	38,9	-493	-7,0
55	Hoyerswerda	1999 bis 2004	7 377	120,0	16 071	261,5	-8 694	-141,5
		2005 bis 2008	3 837	71,2	7 513	139,4	-3 676	-68,2
	Durchschnitt der Jahre	1999 bis 2004	1 230	20,0	2 679	43,6	-1 449	-23,6
		2005 bis 2008	1 023	19,0	2 003	37,2	-980	-18,2



Noch: 4. Bevölkerungsbewegung über die Grenzen der Landtagswahlkreise vom 1. Januar 1999 bis 31. Dezember 2004 und vom 1. Januar 2005 bis 30. September 2008 sowie im Durchschnitt der Jahre

Wk-Nr.	Landtagswahlkreis Land		Zuzüge		Fortzüge		Überschuss der Zu- bzw. Fortzüge (-)		
			absolut	je 1 000 Einwohner	absolut	je 1 000 Einwohner	absolut	je 1 000 Einwohner	
56	Niederschlesische Oberlausitz 1	1999 bis 2004	7 838	129,1	15 151	249,5	-7 313	-120,4	
		2005 bis 2008	4 464	82,3	7 406	136,5	-2 942	-54,2	
	Durchschnitt der Jahre		1999 bis 2004	1 306	21,5	2 525	41,6	-1 219	-20,1
			2005 bis 2008	1 190	21,9	1 975	36,4	-785	-14,5
57	Niederschlesische Oberlausitz 2	1999 bis 2004	8 841	167,2	11 426	216,0	-2 585	-48,9	
		2005 bis 2008	4 892	98,6	7 149	144,1	-2 257	-45,5	
	Durchschnitt der Jahre		1999 bis 2004	1 474	27,9	1 904	36,0	-431	-8,1
			2005 bis 2008	1 305	26,3	1 906	38,4	-602	-12,1
58	Görlitz	1999 bis 2004	11 053	180,8	14 913	244,0	-3 860	-63,2	
		2005 bis 2008	7 895	137,7	8 199	143,0	-304	-5,3	
	Durchschnitt der Jahre		1999 bis 2004	1 842	30,1	2 486	40,7	-643	-10,5
			2005 bis 2008	2 105	36,7	2 186	38,1	-81	-1,4
59	Löbau-Zittau 1	1999 bis 2004	10 232	148,2	13 946	202,0	-3 714	-53,8	
		2005 bis 2008	5 507	85,7	7 993	124,4	-2 486	-38,7	
	Durchschnitt der Jahre		1999 bis 2004	1 705	24,7	2 324	33,7	-619	-9,0
			2005 bis 2008	1 469	22,9	2 131	33,2	-663	-10,3
60	Löbau-Zittau 2	1999 bis 2004	9 600	129,4	13 412	180,8	-3 812	-51,4	
		2005 bis 2008	5 759	83,7	8 304	120,7	-2 545	-37,0	
	Durchschnitt der Jahre		1999 bis 2004	1 600	21,6	2 235	30,1	-635	-8,6
			2005 bis 2008	1 536	22,3	2 214	32,2	-679	-9,9
<b>Sachsen</b>		<b>1999 bis 2004</b>	<b>824 530</b>	<b>187,7</b>	<b>911 496</b>	<b>207,5</b>	<b>-86 966</b>	<b>-19,8</b>	
		<b>2005 bis 2008</b>	<b>495 337</b>	<b>116,6</b>	<b>532 192</b>	<b>125,3</b>	<b>-36 855</b>	<b>-8,7</b>	
<b>Durchschnitt der Jahre</b>		<b>1999 bis 2004</b>	<b>137 422</b>	<b>31,3</b>	<b>151 916</b>	<b>34,6</b>	<b>-14 494</b>	<b>-3,3</b>	
		<b>2005 bis 2008</b>	<b>132 090</b>	<b>31,1</b>	<b>141 918</b>	<b>33,4</b>	<b>-9 828</b>	<b>-2,3</b>	

## 5. Deutsche und Ausländer am 31. Dezember 1999, 2004 und 30. September 2008

Wk-Nr.	Landtagswahlkreis Land		Deutsche		Ausländer		je 1 000 Einwohner
			zu- sammen	darunter 18 Jahre und mehr	zu- sammen	darunter 18 Jahre und mehr	
01	Plauen	1999	70 625	59 643	1 330	1 088	18,5
		2004	67 947	58 700	1 475	1 192	21,2
		2008	65 840	57 916	1 259	1 034	18,8
	Veränderung absolut bzw. in %-Punkten		2004 zu 1999 2008 zu 2004	-2 678 -2 107	-943 -784	145 -216	104 -158
02	Vogtland 1	1999	63 140	52 549	580	497	9,1
		2004	60 072	51 540	704	613	11,6
		2008	57 220	50 421	671	591	11,6
	Veränderung absolut bzw. in %-Punkten		2004 zu 1999 2008 zu 2004	-3 068 -2 852	-1 009 -1 119	124 -33	116 -22
03	Vogtland 2	1999	72 055	60 678	1 172	946	16,0
		2004	67 768	58 610	1 069	908	15,5
		2008	64 459	56 885	966	842	14,8
	Veränderung absolut bzw. in %-Punkten		2004 zu 1999 2008 zu 2004	-4 287 -3 309	-2 068 -1 725	-103 -103	-38 -66
04	Vogtland 3	1999	66 627	55 695	1 053	852	15,6
		2004	63 033	54 250	1 090	863	17,0
		2008	60 040	52 946	805	645	13,2
	Veränderung absolut bzw. in %-Punkten		2004 zu 1999 2008 zu 2004	-3 594 -2 993	-1 445 -1 304	37 -285	11 -218
05	Aue-Schwarzenberg 1	1999	71 444	59 358	995	778	13,7
		2004	66 938	57 425	752	606	11,1
		2008	63 556	55 663	765	642	11,9
	Veränderung absolut bzw. in %-Punkten		2004 zu 1999 2008 zu 2004	-4 506 -3 382	-1 933 -1 762	-243 13	-172 36
06	Aue-Schwarzenberg 2	1999	69 607	57 465	641	497	9,1
		2004	64 292	55 045	701	579	10,8
		2008	60 876	53 357	625	544	10,2
	Veränderung absolut bzw. in %-Punkten		2004 zu 1999 2008 zu 2004	-5 315 -3 416	-2 420 -1 688	60 -76	82 -35
07	Zwickauer Land 1	1999	69 514	57 724	734	573	10,4
		2004	66 381	56 764	717	613	10,7
		2008	64 040	55 992	604	551	9,3
	Veränderung absolut bzw. in %-Punkten		2004 zu 1999 2008 zu 2004	-3 133 -2 341	-960 -772	-17 -113	40 -62
08-09	Zwickauer Land 2/ Zwickau	1999	167 308	140 241	3 065	2 438	18,0
		2004	158 271	136 609	3 325	2 714	20,6
		2008	152 061	134 062	3 001	2 574	19,4
	Veränderung absolut bzw. in %-Punkten		2004 zu 1999 2008 zu 2004	-9 037 -6 210	-3 632 -2 547	260 -324	276 -140

## Noch: 5. Deutsche und Ausländer am 31. Dezember 1999, 2004 und 30. September 2008

Wk-Nr.	Landtagswahlkreis Land		Deutsche		Ausländer		je 1 000 Einwohner
			zu- sammen	darunter 18 Jahre und mehr	zu- sammen	darunter 18 Jahre und mehr	
10	Chemnitzer Land 1	1999	75 728	62 949	1 010	819	13,2
		2004	71 599	61 460	1 027	887	14,1
		2008	68 309	60 111	956	833	13,8
	Veränderung absolut bzw. in %-Punkten		2004 zu 1999 2008 zu 2004	-4 129 -3 290	-1 489 -1 349	17 -71	68 -54
11	Chemnitzer Land 2	1999	64 585	54 096	1 073	880	16,3
		2004	62 264	53 332	1 033	880	16,3
		2008	60 100	52 493	856	764	14,0
	Veränderung absolut bzw. in %-Punkten		2004 zu 1999 2008 zu 2004	-2 321 -2 164	-764 -839	-40 -177	- -116
12-15	Chemnitz 1 - 4	1999	253 463	216 063	9 759	8 035	37,1
		2004	237 356	207 156	11 009	9 717	44,3
		2008	232 611	205 838	11 263	10 342	46,2
	Veränderung absolut bzw. in %-Punkten		2004 zu 1999 2008 zu 2004	-16 107 -4 745	-8 907 -1 318	1 250 254	1 682 625
16	Stollberg	1999	93 682	77 921	999	836	10,6
		2004	89 448	76 834	1 035	898	11,4
		2008	85 515	75 021	797	703	9,2
	Veränderung absolut bzw. in %-Punkten		2004 zu 1999 2008 zu 2004	-4 234 -3 933	-1 087 -1 813	36 -238	62 -195
17	Annaberg	1999	88 406	72 988	898	700	10,1
		2004	83 405	70 979	894	742	10,6
		2008	80 010	69 370	832	693	10,3
	Veränderung absolut bzw. in %-Punkten		2004 zu 1999 2008 zu 2004	-5 001 -3 395	-2 009 -1 609	-4 -62	42 -49
18	Mittleres Erzgebirge	1999	94 322	76 996	1 095	818	11,5
		2004	89 418	75 768	1 131	881	12,5
		2008	84 879	73 864	1 011	842	11,8
	Veränderung absolut bzw. in %-Punkten		2004 zu 1999 2008 zu 2004	-4 904 -4 539	-1 228 -1 904	36 -120	63 -39
19	Freiberg 1	1999	72 001	58 760	897	715	12,3
		2004	68 076	57 830	799	691	11,6
		2008	64 616	56 281	594	532	9,1
	Veränderung absolut bzw. in %-Punkten		2004 zu 1999 2008 zu 2004	-3 925 -3 460	-930 -1 549	-98 -205	-24 -159
20	Freiberg 2	1999	79 396	65 369	2 181	1 886	26,7
		2004	75 757	64 354	2 115	1 911	27,2
		2008	73 176	63 676	2 020	1 832	26,9
	Veränderung absolut bzw. in %-Punkten		2004 zu 1999 2008 zu 2004	-3 639 -2 581	-1 015 -678	-66 -95	25 -79

## Noch: 5. Deutsche und Ausländer am 31. Dezember 1999, 2004 und 30. September 2008

Wk-Nr.	Landtagswahlkreis Land		Deutsche		Ausländer		je 1 000 Einwohner
			zu- sammen	darunter 18 Jahre und mehr	zu- sammen	darunter 18 Jahre und mehr	
21	Mittweida 1	1999	71 509	59 147	1 127	940	15,5
		2004	67 962	58 106	1 198	1 043	17,3
		2008	65 336	57 077	1 090	988	16,4
		Veränderung absolut bzw. in %-Punkten	2004 zu 1999 2008 zu 2004	-3 547 -2 626	-1 041 -1029	71 -108	103 -55
22	Mittweida 2	1999	66 249	55 342	661	552	9,9
		2004	62 693	53 921	652	568	10,3
		2008	59 720	52 478	638	555	10,6
		Veränderung absolut bzw. in %-Punkten	2004 zu 1999 2008 zu 2004	-3 556 -2 973	-1 421 -1 443	-9 -14	16 -13
23	Leipziger Land 1	1999	68 848	56 871	1 373	1 175	19,6
		2004	63 597	54 609	999	804	15,5
		2008	59 938	52 929	930	785	15,3
		Veränderung absolut bzw. in %-Punkten	2004 zu 1999 2008 zu 2004	-5 251 -3 659	-2 262 -1 680	-374 -69	-371 -19
24	Leipziger Land 2	1999	82 722	68 658	1 819	1 633	21,5
		2004	83 051	70 704	1 402	1 288	16,6
		2008	81 990	71 212	1 416	1 295	17,0
		Veränderung absolut bzw. in %-Punkten	2004 zu 1999 2008 zu 2004	329 -1 061	2 046 508	-417 14	-345 7
25-31	Leipzig 1 - 7	1999	507 360	429 109	26 177	23 309	49,1
		2004	505 624	437 836	31 761	28 027	59,1
		2008	516 968	454 084	33 618	30 127	61,1
		Veränderung absolut bzw. in %-Punkten	2004 zu 1999 2008 zu 2004	-1 736 11 344	8 727 16 248	5 584 1 857	4 718 2 100
32	Delitzsch	1999	86 726	70 464	2 659	2 224	29,7
		2004	82 719	69 936	2 658	2 354	31,1
		2008	79 440	69 209	2 615	2 422	31,9
		Veränderung absolut bzw. in %-Punkten	2004 zu 1999 2008 zu 2004	-4 007 -3 279	-528 -727	-1 -43	130 68
33	Torgau-Oschatz	1999	86 695	70 277	968	712	11,0
		2004	81 693	69 314	1 037	826	12,5
		2008	77 750	67 883	868	667	11,0
		Veränderung absolut bzw. in %-Punkten	2004 zu 1999 2008 zu 2004	-5 002 -3 943	-963 -1 431	69 -169	114 -159
34	Muldentale 1	1999	74 970	60 776	710	556	9,4
		2004	73 336	61 720	662	539	8,9
		2008	70 945	61 489	642	531	9,0
		Veränderung absolut bzw. in %-Punkten	2004 zu 1999 2008 zu 2004	-1 634 -2 391	944 -231	-48 -20	-17 -8

## Noch: 5. Deutsche und Ausländer am 31. Dezember 1999, 2004 und 30. September 2008

Wk-Nr.	Landtagswahlkreis Land		Deutsche		Ausländer		
			zu- sammen	darunter 18 Jahre und mehr	zu- sammen	darunter 18 Jahre und mehr	je 1 000 Einwohner
35	Muldental 2	1999	74 938	60 920	1 069	912	14,1
		2004	72 128	61 082	1 156	964	15,8
		2008	69 836	60 825	958	818	13,5
		Veränderung absolut bzw. in %-Punkten	2004 zu 1999 2008 zu 2004	-2 810 -2 292	162 -257	87 -198	52 -146
36	Döbeln	1999	77 786	64 312	1 232	1 024	15,6
		2004	72 277	62 187	1 102	934	15,0
		2008	68 927	60 705	924	802	13,2
		Veränderung absolut bzw. in %-Punkten	2004 zu 1999 2008 zu 2004	-5 509 -3 350	-2 125 -1 482	-130 -178	-90 -132
37	Riesa-Großenhain 1	1999	56 456	46 910	1 776	1 507	30,5
		2004	52 205	45 240	1 855	1 655	34,3
		2008	49 334	43 816	1 737	1 611	34,0
		Veränderung absolut bzw. in %-Punkten	2004 zu 1999 2008 zu 2004	-4 251 -2 871	-1 670 -1 424	79 -118	148 -44
38	Riesa-Großenhain 2	1999	63 810	51 453	1 657	1 332	25,3
		2004	60 366	50 935	1 803	1 584	29,0
		2008	57 134	49 664	1 416	1 314	24,2
		Veränderung absolut bzw. in %-Punkten	2004 zu 1999 2008 zu 2004	-3 444 -3 232	-518 -1 271	146 -387	252 -270
39	Meißen 1	1999	80 403	65 932	911	772	11,2
		2004	78 021	66 177	998	849	12,6
		2008	75 745	65 680	884	764	11,5
		Veränderung absolut bzw. in %-Punkten	2004 zu 1999 2008 zu 2004	-2 382 -2 276	245 -497	87 -114	77 -85
40	Meißen 2	1999	70 021	58 063	2 574	2 184	35,5
		2004	69 166	58 517	2 119	1 882	29,7
		2008	69 127	59 377	2 143	1 971	30,1
		Veränderung absolut bzw. in %-Punkten	2004 zu 1999 2008 zu 2004	-855 -39	454 860	-455 24	-302 89
41	Weißeritzkreis 1	1999	59 483	48 876	1 213	1 082	20,0
		2004	58 845	49 633	1 144	1 015	19,1
		2008	58 459	50 316	1 127	1 033	18,9
		Veränderung absolut bzw. in %-Punkten	2004 zu 1999 2008 zu 2004	-638 -386	757 683	-69 -17	-67 18
42	Weißeritzkreis 2	1999	63 464	51 585	1 040	876	16,1
		2004	62 033	52 303	870	789	13,8
		2008	59 727	51 747	810	748	13,4
		Veränderung absolut bzw. in %-Punkten	2004 zu 1999 2008 zu 2004	-1 431 -2 306	718 -556	-170 -60	-87 -41

## Noch: 5. Deutsche und Ausländer am 31. Dezember 1999, 2004 und 30. September 2008

Wk-Nr.	Landtagswahlkreis Land		Deutsche		Ausländer		je 1 000 Einwohner
			zu- sammen	darunter 18 Jahre und mehr	zu- sammen	darunter 18 Jahre und mehr	
43-48	Dresden 1 - 6	1999	459 454	385 193	17 214	14 743	36,1
		2004	463 177	398 161	24 244	21 327	49,7
		2008	485 654	422 810	23 796	21 084	46,7
		Veränderung absolut bzw. in %-Punkten	2004 zu 1999 2008 zu 2004	3 723 22 477	12 968 24 649	7 030 -448	6 584 -243
49	Sächsische Schweiz 1	1999	79 663	66 252	1 328	1 105	16,4
		2004	76 119	65 166	1 300	1 072	16,8
		2008	74 374	65 021	1 375	1 183	18,2
		Veränderung absolut bzw. in %-Punkten	2004 zu 1999 2008 zu 2004	-3 544 -1 745	-1 086 -145	-28 75	-33 111
50	Sächsische Schweiz 2	1999	66 901	55 142	905	766	13,3
		2004	62 922	53 386	1 109	969	17,3
		2008	59 692	52 070	600	500	10,0
		Veränderung absolut bzw. in %-Punkten	2004 zu 1999 2008 zu 2004	-3 979 -3 230	-1 756 -1 316	204 -509	203 -469
51	Bautzen 1	1999	76 717	62 809	1 224	992	15,7
		2004	72 481	61 710	1 193	1 073	16,2
		2008	68 932	60 101	1 000	918	14,3
		Veränderung absolut bzw. in %-Punkten	2004 zu 1999 2008 zu 2004	-4 236 -3 549	-1 099 -1 609	-31 -193	81 -155
52	Bautzen 2	1999	80 336	64 955	1 268	1 036	15,5
		2004	76 714	64 660	1 132	963	14,5
		2008	74 246	64 014	904	811	12,0
		Veränderung absolut bzw. in %-Punkten	2004 zu 1999 2008 zu 2004	-3 622 -2 468	-295 -646	-136 -228	-73 -152
53	Kamenz 1	1999	68 599	55 026	1 139	956	16,3
		2004	65 443	54 866	1 771	1 571	26,3
		2008	62 772	54 114	1 797	1 642	27,8
		Veränderung absolut bzw. in %-Punkten	2004 zu 1999 2008 zu 2004	-3 156 -2 671	-160 -752	632 26	615 71
54	Kamenz 2	1999	73 164	59 110	691	613	9,4
		2004	71 051	59 790	724	638	10,1
		2008	68 540	59 269	677	617	9,8
		Veränderung absolut bzw. in %-Punkten	2004 zu 1999 2008 zu 2004	-2 113 -2 511	680 -521	33 -47	25 -21
55	Hoyerswerda	1999	64 174	52 865	680	575	10,5
		2004	55 607	47 884	724	631	12,9
		2008	50 705	45 304	727	667	14,1
		Veränderung absolut bzw. in %-Punkten	2004 zu 1999 2008 zu 2004	-8 567 -4 902	-4 981 -2580	44 3	56 36

## Noch: 5. Deutsche und Ausländer am 31. Dezember 1999, 2004 und 30. September 2008

Wk-Nr.	Landtagswahlkreis Land		Deutsche		Ausländer		
			zu- sammen	darunter 18 Jahre und mehr	zu- sammen	darunter 18 Jahre und mehr	je 1 000 Einwohner
56	Niederschlesische Oberlausitz 1	1999	62 212	50 205	1 063	929	16,8
		2004	55 375	47 334	923	813	16,4
		2008	51 141	45 150	1 040	949	19,9
	Veränderung absolut bzw. in %-Punkten		2004 zu 1999 2008 zu 2004	-6 837 -4 234	-2 871 -2 184	-140 117	-116 136
57	Niederschlesische Oberlausitz 2	1999	53 508	42 769	1 075	975	19,7
		2004	50 547	42 134	482	418	9,4
		2008	47 712	40 987	464	406	9,6
	Veränderung absolut bzw. in %-Punkten		2004 zu 1999 2008 zu 2004	-2 961 -2 835	-635 -1147	-593 -18	-557 -12
58	Görlitz	1999	61 593	51 146	1 278	1 094	20,3
		2004	56 473	48 503	1 681	1 455	28,9
		2008	54 579	47 806	1 975	1 743	34,9
	Veränderung absolut bzw. in %-Punkten		2004 zu 1999 2008 zu 2004	-5 120 -1 894	-2 643 -697	403 294	361 288
59	Löbau-Zittau 1	1999	69 915	57 542	1 198	1 024	16,8
		2004	64 798	55 334	1 331	1 119	20,1
		2008	61 253	53 490	1 099	937	17,6
	Veränderung absolut bzw. in %-Punkten		2004 zu 1999 2008 zu 2004	-5 117 -3 545	-2 208 -1 844	133 -232	95 -182
60	Löbau-Zittau 2	1999	75 137	62 039	1 459	1 298	19,0
		2004	69 356	59 591	1 574	1 452	22,2
		2008	65 675	57 829	951	834	14,3
	Veränderung absolut bzw. in %-Punkten		2004 zu 1999 2008 zu 2004	-5 781 -3 681	-2 448 -1 762	115 -623	154 -618
<b>Sachsen</b>		<b>1999</b>	<b>4 354 716</b>	<b>3 612 243</b>	<b>104 970</b>	<b>89 254</b>	<b>23,5</b>
		<b>2004</b>	<b>4 177 804</b>	<b>3 577 395</b>	<b>118 480</b>	<b>103 317</b>	<b>27,6</b>
		<b>2008</b>	<b>4 082 959</b>	<b>3 570 352</b>	<b>115 246</b>	<b>102 686</b>	<b>27,5</b>
Veränderung absolut bzw. in %-Punkten		2004 zu 1999 2008 zu 2004	-176 912 -94 845	-34 848 -7 043	13 510 -3 234	14 063 -631	4,0 -0,1

## 6. Einwohner am 31. Dezember 1999, 2004 und 30. September 2008 nach Altersgruppen

Wk-Nr.	Landtagswahlkreis Land		Alter von ... bis unter ... Jahren									
			unter 18		18 - 25		25 - 45		45 - 60		60 und mehr	
			absolut	%	absolut	%	absolut	%	absolut	%	absolut	%
01	Plauen	1999	11 224	15,6	5 732	8,0	20 544	28,6	15 200	21,1	19 255	26,8
		2004	9 530	13,7	5 786	8,3	18 609	26,8	14 089	20,3	21 408	30,8
		2008	8 149	12,1	5 419	8,1	16 768	25,0	15 366	22,9	21 397	31,9
		Veränderung absolut bzw. in %-Punkten	2004 zu 1999	-1 694	-1,9	54	0,4	-1 935	-1,7	-1 111	-0,8	2 153
		2008 zu 2004	-1 381	-1,6	-367	-0,3	-1 841	-1,8	1 277	2,6	-11	1,1
02	Vogtland 1	1999	10 674	16,8	5 054	7,9	17 777	27,9	13 006	20,4	17 209	27,0
		2004	8 623	14,2	5 110	8,4	15 669	25,8	13 331	21,9	18 043	29,7
		2008	6 879	11,9	4 722	8,2	13 796	23,8	14 418	24,9	18 076	31,2
		Veränderung absolut bzw. in %-Punkten	2004 zu 1999	-2 051	-2,6	56	0,5	-2 108	-2,1	325	1,5	834
		2008 zu 2004	-1 744	-2,3	-388	-0,3	-1 873	-2,0	1 087	3,0	33	1,5
03	Vogtland 2	1999	11 603	15,8	5 796	7,9	19 524	26,7	15 618	21,3	20 686	28,2
		2004	9 319	13,5	5 538	8,0	16 866	24,5	15 593	22,7	21 521	31,3
		2008	7 698	11,8	4 989	7,6	14 729	22,5	16 696	25,5	21 313	32,6
		Veränderung absolut bzw. in %-Punkten	2004 zu 1999	-2 284	-2,3	-258	0,1	-2 658	-2,2	-25	1,3	835
		2008 zu 2004	-1 621	-1,8	-549	-0,4	-2 137	-2,0	1 103	2,9	-208	1,3
04	Vogtland 3	1999	11 133	16,4	5 248	7,8	18 537	27,4	14 155	20,9	18 607	27,5
		2004	9 010	14,1	5 309	8,3	16 316	25,4	13 484	21,0	20 004	31,2
		2008	7 254	11,9	4 939	8,1	14 261	23,4	14 601	24,0	19 790	32,5
		Veränderung absolut bzw. in %-Punkten	2004 zu 1999	-2 123	-2,4	61	0,5	-2 221	-1,9	-671	0,1	1 397
		2008 zu 2004	-1 756	-2,1	-370	-0,2	-2 055	-2,0	1 117	3,0	-214	1,3
05	Aue-Schwarzenberg 1	1999	12 303	17,0	6 354	8,8	18 992	26,2	15 312	21,1	19 478	26,9
		2004	9 659	14,3	5 907	8,7	16 277	24,0	15 623	23,1	20 224	29,9
		2008	8 016	12,5	5 253	8,2	14 547	22,6	16 543	25,7	19 962	31,0
		Veränderung absolut bzw. in %-Punkten	2004 zu 1999	-2 644	-2,7	-447	0,0	-2 715	-2,2	311	1,9	746
		2008 zu 2004	-1 643	-1,8	-654	-0,6	-1 730	-1,4	920	2,6	-262	1,2
06	Aue-Schwarzenberg 2	1999	12 286	17,5	6 281	8,9	19 153	27,3	14 781	21,0	17 747	25,3
		2004	9 369	14,4	5 874	9,0	16 286	25,1	15 016	23,1	18 448	28,4
		2008	7 600	12,4	5 132	8,3	14 349	23,3	16 120	26,2	18 300	29,8
		Veränderung absolut bzw. in %-Punkten	2004 zu 1999	-2 917	-3,1	-407	0,1	-2 867	-2,2	235	2,1	701
		2008 zu 2004	-1 769	-2,1	-742	-0,7	-1 937	-1,7	1 104	3,1	-148	1,4
07	Zwickauer Land 1	1999	11 951	17,0	5 772	8,2	19 489	27,7	14 527	20,7	18 509	26,3
		2004	9 721	14,5	5 633	8,4	17 291	25,8	14 699	21,9	19 754	29,4
		2008	8 101	12,5	5 285	8,2	15 482	23,9	16 109	24,9	19 667	30,4
		Veränderung absolut bzw. in %-Punkten	2004 zu 1999	-2 230	-2,5	-139	0,2	-2 198	-2,0	172	1,2	1 245
		2008 zu 2004	-1 620	-2,0	-348	-0,2	-1 809	-1,8	1 410	3,0	-87	1,0
08-09	Zwickauer Land 2/ Zwickau	1999	27 694	16,3	13 605	8,0	47 291	27,8	36 213	21,3	45 570	26,7
		2004	22 273	13,8	14 175	8,8	41 943	26,0	33 933	21,0	49 272	30,5
		2008	18 426	11,9	13 310	8,6	37 499	24,2	36 848	23,8	48 979	31,6
		Veränderung absolut bzw. in %-Punkten	2004 zu 1999	-5 421	-2,5	570	0,8	-5 348	-1,8	-2 280	-0,3	3 702
		2008 zu 2004	-3 847	-1,9	-865	-0,2	-4 444	-1,8	2 915	2,8	-293	1,1



## Noch: 6. Einwohner am 31. Dezember 1999, 2004 und 30. September 2008 nach Altersgruppen

Wk-Nr.	Landtagswahlkreis Land		Alter von ... bis unter ... Jahren									
			unter 18		18 - 25		25 - 45		45 - 60		60 und mehr	
			absolut	%	absolut	%	absolut	%	absolut	%	absolut	%
10	Chemnitzer Land 1	1999	12 970	16,9	5 939	7,7	21 355	27,8	15 585	20,3	20 889	27,2
		2004	10 279	14,2	6 213	8,6	18 599	25,6	14 973	20,6	22 562	31,1
		2008	8 321	12,0	5 777	8,3	16 324	23,6	16 407	23,7	22 436	32,4
		Veränderung absolut bzw. in %-Punkten	2004 zu 1999	-2 691	-2,7	274	0,8	-2 756	-2,2	-612	0,3	1 673
		2008 zu 2004	-1 958	-2,1	-436	-0,2	-2 275	-2,0	1 434	3,1	-126	1,3
11	Chemnitzer Land 2	1999	10 682	16,3	5 153	7,8	18 122	27,6	13 724	20,9	17 977	27,4
		2004	9 085	14,4	5 225	8,3	16 184	25,6	13 693	21,6	19 110	30,2
		2008	7 699	12,6	4 759	7,8	14 581	23,9	14 728	24,2	19 189	31,5
		Veränderung absolut bzw. in %-Punkten	2004 zu 1999	-1 597	-1,9	72	0,4	-1 938	-2,0	-31	0,7	1 133
		2008 zu 2004	-1 386	-1,7	-466	-0,4	-1 603	-1,6	1 035	2,5	79	1,3
12-15	Chemnitz 1 - 4	1999	39 124	14,9	22 395	8,5	70 536	26,8	60 090	22,8	71 077	27,0
		2004	31 492	12,7	22 022	8,9	62 866	25,3	52 975	21,3	79 010	31,8
		2008	27 694	11,4	20 755	8,5	59 802	24,5	55 194	22,6	80 429	33,0
		Veränderung absolut bzw. in %-Punkten	2004 zu 1999	-7 632	-2,2	-373	0,4	-7 670	-1,5	-7 115	-1,5	7 933
		2008 zu 2004	-3 798	-1,3	-1 267	-0,4	-3 064	-0,8	2 219	1,3	1 419	1,2
16	Stollberg	1999	15 924	16,8	8 065	8,5	25 799	27,2	19 931	21,1	24 962	26,4
		2004	12 751	14,1	8 098	8,9	22 957	25,4	20 201	22,3	26 476	29,3
		2008	10 588	12,3	7 006	8,1	20 706	24,0	21 539	25,0	26 473	30,7
		Veränderung absolut bzw. in %-Punkten	2004 zu 1999	-3 173	-2,7	33	0,4	-2 842	-1,9	270	1,3	1 514
		2008 zu 2004	-2 163	-1,8	-1 092	-0,8	-2 251	-1,4	1 338	2,6	-3	1,4
17	Annaberg	1999	15 616	17,5	8 129	9,1	24 030	26,9	18 864	21,1	22 665	25,4
		2004	12 578	14,9	7 738	9,2	21 276	25,2	19 158	22,7	23 549	27,9
		2008	10 779	13,3	6 612	8,2	19 444	24,1	20 636	25,5	23 371	28,9
		Veränderung absolut bzw. in %-Punkten	2004 zu 1999	-3 038	-2,6	-391	0,1	-2 754	-1,7	294	1,6	884
		2008 zu 2004	-1 799	-1,6	-1 126	-1,0	-1 832	-1,2	1 478	2,8	-178	1,0
18	Mittleres Erzgebirge	1999	17 603	18,4	8 597	9,0	26 021	27,3	19 150	20,1	24 046	25,2
		2004	13 900	15,4	8 330	9,2	23 199	25,6	19 763	21,8	25 357	28,0
		2008	11 184	13,0	7 321	8,5	20 581	24,0	21 411	24,9	25 393	29,6
		Veränderung absolut bzw. in %-Punkten	2004 zu 1999	-3 703	-3,1	-267	0,2	-2 822	-1,7	613	1,8	1 311
		2008 zu 2004	-2 716	-2,3	-1 009	-0,7	-2 618	-1,7	1 648	3,1	36	1,6
19	Freiberg 1	1999	13 423	18,4	6 516	8,9	20 121	27,6	14 355	19,7	18 483	25,4
		2004	10 354	15,0	6 342	9,2	17 540	25,5	14 684	21,3	19 955	29,0
		2008	8 397	12,9	5 388	8,3	15 357	23,6	16 074	24,6	19 994	30,7
		Veränderung absolut bzw. in %-Punkten	2004 zu 1999	-3 069	-3,4	-174	0,3	-2 581	-2,1	329	1,6	1 472
		2008 zu 2004	-1 957	-2,2	-954	-0,9	-2 183	-1,9	1 390	3,3	39	1,7
20	Freiberg 2	1999	14 322	17,6	7 663	9,4	23 064	28,3	15 973	19,6	20 555	25,2
		2004	11 607	14,9	7 344	9,4	21 137	27,1	15 562	20,0	22 222	28,5
		2008	9 688	12,9	6 828	9,1	19 099	25,4	17 159	22,8	22 422	29,8
		Veränderung absolut bzw. in %-Punkten	2004 zu 1999	-2 715	-2,7	-319	0,0	-1 927	-1,1	-411	0,4	1 667
		2008 zu 2004	-1 919	-2,0	-516	-0,4	-2 038	-1,7	1 597	2,8	200	1,3

## Noch: 6. Einwohner am 31. Dezember 1999, 2004 und 30. September 2008 nach Altersgruppen

Wk-Nr.	Landtagswahlkreis Land		Alter von ... bis unter ... Jahren										
			unter 18		18 - 25		25 - 45		45 - 60		60 und mehr		
			absolut	%	absolut	%	absolut	%	absolut	%	absolut	%	
21	Mittweida 1	1999	12 549	17,3	6 434	8,9	20 768	28,6	14 646	20,2	18 239	25,1	
		2004	10 011	14,5	6 241	9,0	18 661	27,0	14 716	21,3	19 531	28,2	
		2008	8 361	12,6	5 711	8,6	16 552	24,9	16 235	24,4	19 567	29,5	
		Veränderung absolut bzw.	2004 zu 1999	-2 538	-2,8	-193	0,2	-2 107	-1,6	70	1,1	1 292	3,1
		in %-Punkten	2008 zu 2004	-1 650	-1,9	-530	-0,4	-2 109	-2,1	1 519	3,2	36	1,2
22	Mittweida 2	1999	11 016	16,5	5 352	8,0	18 315	27,4	13 508	20,2	18 719	28,0	
		2004	8 856	14,0	5 268	8,3	15 953	25,2	13 612	21,5	19 656	31,0	
		2008	7 325	12,1	4 675	7,7	14 224	23,6	14 803	24,5	19 331	32,0	
		Veränderung absolut bzw.	2004 zu 1999	-2 160	-2,5	-84	0,3	-2 362	-2,2	104	1,3	937	3,1
		in %-Punkten	2008 zu 2004	-1 531	-1,8	-593	-0,6	-1 729	-1,6	1 191	3,0	-325	1,0
23	Leipziger Land 1	1999	12 175	17,3	6 127	8,7	20 334	29,0	14 876	21,2	16 709	23,8	
		2004	9 183	14,2	5 716	8,8	17 083	26,4	14 145	21,9	18 469	28,6	
		2008	7 154	11,8	5 183	8,5	14 501	23,8	15 446	25,4	18 584	30,5	
		Veränderung absolut bzw.	2004 zu 1999	-2 992	-3,1	-411	0,1	-3 251	-2,5	-731	0,7	1 760	4,8
		in %-Punkten	2008 zu 2004	-2 029	-2,5	-533	-0,3	-2 582	-2,6	1 301	3,5	115	1,9
24	Leipziger Land 2	1999	14 250	16,9	6 630	7,8	25 279	29,9	17 397	20,6	20 985	24,8	
		2004	12 461	14,8	6 790	8,0	23 456	27,8	17 968	21,3	23 778	28,2	
		2008	10 899	13,1	6 433	7,7	21 221	25,4	20 580	24,7	24 273	29,1	
		Veränderung absolut bzw.	2004 zu 1999	-1 789	-2,1	160	0,2	-1 823	-2,1	571	0,7	2 793	3,3
		in %-Punkten	2008 zu 2004	-1 562	-1,7	-357	-0,3	-2 235	-2,3	2 612	3,4	495	0,9
25-31	Leipzig 1 - 7	1999	81 119	15,2	46 088	8,6	161 973	30,4	110 018	20,6	134 339	25,2	
		2004	71 522	13,3	52 257	9,7	160 829	29,9	102 174	19,0	150 603	28,0	
		2008	66 375	12,1	51 972	9,4	165 673	30,1	113 808	20,7	152 758	27,7	
		Veränderung absolut bzw.	2004 zu 1999	-9 597	-1,9	6 169	1,1	-1 144	-0,4	-7 844	-1,6	16 264	2,8
		in %-Punkten	2008 zu 2004	-5 147	-1,3	-285	-0,3	4 844	0,2	11 634	1,7	2 155	-0,3
32	Delitzsch	1999	16 697	18,7	8 011	9,0	27 761	31,1	16 991	19,0	19 925	22,3	
		2004	13 087	15,3	8 075	9,5	24 117	28,2	17 909	21,0	22 189	26,0	
		2008	10 424	12,7	7 424	9,0	21 177	25,8	20 598	25,1	22 432	27,3	
		Veränderung absolut bzw.	2004 zu 1999	-3 610	-3,4	64	0,5	-3 644	-2,8	918	2,0	2 264	3,7
		in %-Punkten	2008 zu 2004	-2 663	-2,6	-651	-0,4	-2 940	-2,4	2 689	4,1	243	1,3
33	Torgau-Oschatz	1999	16 674	19,0	8 210	9,4	25 821	29,5	16 623	19,0	20 335	23,2	
		2004	12 590	15,2	8 128	9,8	22 489	27,2	17 451	21,1	22 072	26,7	
		2008	10 068	12,8	7 124	9,1	19 369	24,6	19 958	25,4	22 099	28,1	
		Veränderung absolut bzw.	2004 zu 1999	-4 084	-3,8	-82	0,5	-3 332	-2,3	828	2,1	1 737	3,5
		in %-Punkten	2008 zu 2004	-2 522	-2,4	-1 004	-0,8	-3 120	-2,5	2 507	4,3	27	1,4
34	Muldentale 1	1999	14 348	19,0	6 431	8,5	23 092	30,5	14 511	19,2	17 298	22,9	
		2004	11 739	15,9	6 569	8,9	20 947	28,3	15 457	20,9	19 286	26,1	
		2008	9 567	13,4	6 325	8,8	18 161	25,4	18 037	25,2	19 497	27,2	
		Veränderung absolut bzw.	2004 zu 1999	-2 609	-3,1	138	0,4	-2 145	-2,2	946	1,7	1 988	3,2
		in %-Punkten	2008 zu 2004	-2 172	-2,5	-244	0,0	-2 786	-2,9	2 580	4,3	211	1,2

## Noch: 6. Einwohner am 31. Dezember 1999, 2004 und 30. September 2008 nach Altersgruppen

Wk-Nr.	Landtagswahlkreis Land		Alter von ... bis unter ... Jahren									
			unter 18		18 - 25		25 - 45		45 - 60		60 und mehr	
			absolut	%	absolut	%	absolut	%	absolut	%	absolut	%
35	Muldenttal 2	1999	14 175	18,6	6 722	8,8	22 561	29,7	14 874	19,6	17 675	23,3
		2004	11 238	15,3	6 752	9,2	20 405	27,8	15 384	21,0	19 505	26,6
		2008	9 151	12,9	6 310	8,9	17 993	25,4	17 468	24,7	19 872	28,1
		Veränderung absolut bzw. in %-Punkten	2004 zu 1999	-2 937	-3,3	30	0,4	-2 156	-1,8	510	1,4	1 830
		2008 zu 2004	-2 087	-2,4	-442	-0,3	-2 412	-2,4	2 084	3,7	367	1,5
36	Döbeln	1999	13 682	17,3	6 890	8,7	22 175	28,1	15 566	19,7	20 705	26,2
		2004	10 258	14,0	6 672	9,1	19 217	26,2	15 427	21,0	21 805	29,7
		2008	8 344	11,9	5 910	8,5	17 030	24,4	16 947	24,3	21 620	31,0
		Veränderung absolut bzw. in %-Punkten	2004 zu 1999	-3 424	-3,3	-218	0,4	-2 958	-1,9	-139	1,3	1 100
		2008 zu 2004	-1 914	-2,0	-762	-0,6	-2 187	-1,8	1 520	3,2	-185	1,2
37	Riesa-Großenhain 1	1999	9 815	16,9	4 981	8,6	16 337	28,1	12 253	21,0	14 846	25,5
		2004	7 165	13,3	4 969	9,2	13 848	25,6	11 284	20,9	16 794	31,1
		2008	5 644	11,1	4 235	8,3	12 072	23,6	12 405	24,3	16 715	32,7
		Veränderung absolut bzw. in %-Punkten	2004 zu 1999	-2 650	-3,6	-12	0,6	-2 489	-2,4	-969	-0,2	1 948
		2008 zu 2004	-1 521	-2,2	-734	-0,9	-1 776	-2,0	1 121	3,4	-79	1,7
38	Riesa-Großenhain 2	1999	12 682	19,4	6 030	9,2	19 545	29,9	12 085	18,5	15 125	23,1
		2004	9 650	15,5	6 141	9,9	17 151	27,6	12 900	20,7	16 327	26,3
		2008	7 572	12,9	5 265	9,0	14 684	25,1	14 779	25,2	16 250	27,8
		Veränderung absolut bzw. in %-Punkten	2004 zu 1999	-3 032	-3,8	111	0,7	-2 394	-2,3	815	2,3	1 202
		2008 zu 2004	-2 078	-2,6	-876	-0,9	-2 467	-2,5	1 879	4,5	-77	1,5
39	Meißen 1	1999	14 610	18,0	6 961	8,6	23 152	28,5	15 170	18,7	21 421	26,3
		2004	11 993	15,2	7 189	9,1	21 311	27,0	15 427	19,5	23 099	29,2
		2008	10 185	13,3	6 586	8,6	19 053	24,9	18 064	23,6	22 741	29,7
		Veränderung absolut bzw. in %-Punkten	2004 zu 1999	-2 617	-2,8	228	0,5	-1 841	-1,5	257	0,9	1 678
		2008 zu 2004	-1 808	-1,9	-603	-0,5	-2 258	-2,1	2 637	4,1	-358	0,4
40	Meißen 2	1999	12 348	17,0	6 368	8,8	20 473	28,2	15 482	21,3	17 924	24,7
		2004	10 886	15,3	5 865	8,2	19 227	27,0	14 669	20,6	20 638	29,0
		2008	9 922	13,9	5 405	7,6	18 019	25,3	16 606	23,3	21 318	29,9
		Veränderung absolut bzw. in %-Punkten	2004 zu 1999	-1 462	-1,7	-503	-0,5	-1 246	-1,2	-813	-0,7	2 714
		2008 zu 2004	-964	-1,3	-460	-0,6	-1 208	-1,7	1 937	2,7	680	1,0
41	Weißeritzkreis 1	1999	10 738	17,7	5 412	8,9	17 860	29,4	12 304	20,3	14 382	23,7
		2004	9 341	15,6	5 297	8,8	16 819	28,0	12 212	20,4	16 320	27,2
		2008	8 237	13,8	5 149	8,6	15 476	26,0	14 050	23,6	16 674	28,0
		Veränderung absolut bzw. in %-Punkten	2004 zu 1999	-1 397	-2,1	-115	-0,1	-1 041	-1,4	-92	0,1	1 938
		2008 zu 2004	-1 104	-1,7	-148	-0,2	-1 343	-2,1	1 838	3,2	354	0,8
42	Weißeritzkreis 2	1999	12 043	18,7	5 985	9,3	18 442	28,6	12 631	19,6	15 403	23,9
		2004	9 811	15,6	5 794	9,2	17 178	27,3	13 096	20,8	17 024	27,1
		2008	8 042	13,3	5 153	8,5	15 310	25,3	14 893	24,6	17 139	28,3
		Veränderung absolut bzw. in %-Punkten	2004 zu 1999	-2 232	-3,1	-191	-0,1	-1 264	-1,3	465	1,2	1 621
		2008 zu 2004	-1 769	-2,3	-641	-0,7	-1 868	-2,0	1 797	3,8	115	1,2

## Noch: 6. Einwohner am 31. Dezember 1999, 2004 und 30. September 2008 nach Altersgruppen

Wk-Nr.	Landtagswahlkreis Land		Alter von ... bis unter ... Jahren									
			unter 18		18 - 25		25 - 45		45 - 60		60 und mehr	
			absolut	%	absolut	%	absolut	%	absolut	%	absolut	%
43-48	Dresden 1 - 6	1999	76 732	16,1	45 141	9,5	141 878	29,8	95 645	20,1	117 272	24,6
		2004	67 933	13,9	50 322	10,3	147 248	30,2	87 483	17,9	134 435	27,6
		2008	65 556	12,9	54 231	10,6	154 672	30,4	97 095	19,1	137 896	27,1
		Veränderung absolut bzw. in %-Punkten	2004 zu 1999	-8 799	-2,2	5 181	0,9	5 370	0,4	-8 162	-2,1	17 163
		2008 zu 2004	-2 377	-1,1	3 909	0,3	7 424	0,2	9 612	1,1	3 461	-0,5
49	Sächsische Schweiz 1	1999	13 634	16,8	6 847	8,5	22 337	27,6	16 800	20,7	21 373	26,4
		2004	11 181	14,4	6 762	8,7	19 978	25,8	15 431	19,9	24 067	31,1
		2008	9 545	12,6	6 527	8,6	18 446	24,4	17 003	22,4	24 228	32,0
		Veränderung absolut bzw. in %-Punkten	2004 zu 1999	-2 453	-2,4	-85	0,3	-2 359	-1,8	-1 369	-0,8	2 694
		2008 zu 2004	-1 636	-1,8	-235	-0,1	-1 532	-1,5	1 572	2,5	161	0,9
50	Sächsische Schweiz 2	1999	11 898	17,5	5 808	8,6	18 878	27,8	13 965	20,6	17 257	25,5
		2004	9 676	15,1	5 271	8,2	16 743	26,1	13 391	20,9	18 950	29,6
		2008	7 722	12,8	4 746	7,9	14 254	23,6	14 638	24,3	18 932	31,4
		Veränderung absolut bzw. in %-Punkten	2004 zu 1999	-2 222	-2,4	-537	-0,3	-2 135	-1,7	-574	0,3	1 693
		2008 zu 2004	-1 954	-2,3	-525	-0,4	-2 489	-2,5	1 247	3,4	-18	1,8
51	Bautzen 1	1999	14 140	18,1	6 983	9,0	22 297	28,6	14 750	18,9	19 771	25,4
		2004	10 891	14,8	6 725	9,1	19 400	26,3	15 526	21,1	21 132	28,7
		2008	8 913	12,7	5 654	8,1	16 821	24,1	17 366	24,8	21 178	30,3
		Veränderung absolut bzw. in %-Punkten	2004 zu 1999	-3 249	-3,4	-258	0,2	-2 897	-2,3	776	2,1	1 361
		2008 zu 2004	-1 978	-2,0	-1 071	-1,0	-2 579	-2,3	1 840	3,8	46	1,6
52	Bautzen 2	1999	15 613	19,1	8 045	9,9	23 158	28,4	15 469	19,0	19 319	23,7
		2004	12 223	15,7	7 808	10,0	20 659	26,5	16 259	20,9	20 897	26,8
		2008	10 325	13,7	6 755	9,0	18 769	25,0	18 260	24,3	21 041	28,0
		Veränderung absolut bzw. in %-Punkten	2004 zu 1999	-3 390	-3,4	-237	0,2	-2 499	-1,8	790	1,9	1 578
		2008 zu 2004	-1 898	-2,0	-1 053	-1,0	-1 890	-1,6	2 001	3,4	144	1,2
53	Kamenz 1	1999	13 756	19,7	6 697	9,6	20 075	28,8	12 522	18,0	16 688	23,9
		2004	10 777	16,0	6 677	9,9	18 679	27,8	13 324	19,8	17 757	26,4
		2008	8 813	13,6	5 864	9,1	16 762	26,0	15 311	23,7	17 819	27,6
		Veränderung absolut bzw. in %-Punkten	2004 zu 1999	-2 979	-3,7	-20	0,3	-1 396	-1,0	802	1,9	1 069
		2008 zu 2004	-1 964	-2,4	-813	-0,9	-1 917	-1,8	1 987	3,9	62	1,2
54	Kamenz 2	1999	14 132	19,1	6 567	8,9	21 504	29,1	14 326	19,4	17 326	23,5
		2004	11 347	15,8	6 579	9,2	19 609	27,3	14 415	20,1	19 825	27,6
		2008	9 331	13,5	5 922	8,6	17 486	25,3	16 564	23,9	19 914	28,8
		Veränderung absolut bzw. in %-Punkten	2004 zu 1999	-2 785	-3,3	12	0,3	-1 895	-1,8	89	0,7	2 499
		2008 zu 2004	-2 016	-2,3	-657	-0,6	-2 123	-2,1	2 149	3,8	89	1,1
55	Hoyerswerda	1999	11 414	17,6	5 897	9,1	18 386	28,3	13 795	21,3	15 362	23,7
		2004	7 816	13,9	4 881	8,7	14 087	25,0	11 995	21,3	17 552	31,2
		2008	5 461	10,6	4 279	8,3	11 363	22,1	12 999	25,3	17 330	33,7
		Veränderung absolut bzw. in %-Punkten	2004 zu 1999	-3 598	-3,7	-1 016	-0,4	-4 299	-3,3	-1 800	0,0	2 190
		2008 zu 2004	-2 355	-3,3	-602	-0,3	-2 724	-2,9	1 004	4,0	-222	2,5

## Noch: 6. Einwohner am 31. Dezember 1999, 2004 und 30. September 2008 nach Altersgruppen

Wk-Nr.	Landtagswahlkreis Land		Alter von ... bis unter ... Jahren									
			unter 18		18 - 25		25 - 45		45 - 60		60 und mehr	
			absolut	%	absolut	%	absolut	%	absolut	%	absolut	%
56	Niederschlesische Oberlausitz 1	1999	12 141	19,2	5 925	9,4	18 902	29,9	12 695	20,1	13 612	21,5
		2004	8 151	14,5	5 375	9,5	14 735	26,2	12 970	23,0	15 067	26,8
		2008	6 082	11,7	4 424	8,5	11 998	23,0	14 592	28,0	15 085	28,9
	Veränderung absolut bzw. 2004 zu 1999		-3 990	-4,7	-550	0,2	-4 167	-3,7	275	3,0	1 455	5,3
in %-Punkten 2008 zu 2004		-2 069	-2,8	-951	-1,1	-2 737	-3,2	1 622	4,9	18	2,1	
57	Niederschlesische Oberlausitz 2	1999	10 839	19,9	5 033	9,2	15 842	29,0	10 021	18,4	12 848	23,5
		2004	8 477	16,6	4 703	9,2	13 316	26,1	10 683	20,9	13 850	27,1
		2008	6 783	14,1	4 007	8,3	11 411	23,7	12 223	25,4	13 752	28,5
	Veränderung absolut bzw. 2004 zu 1999		-2 362	-3,2	-330	0,0	-2 526	-2,9	662	2,6	1 002	3,6
in %-Punkten 2008 zu 2004		-1 694	-2,5	-696	-0,9	-1 905	-2,4	1 540	4,4	-98	1,4	
58	Görlitz	1999	10 631	16,9	5 222	8,3	17 141	27,3	12 786	20,3	17 091	27,2
		2004	8 196	14,1	5 210	9,0	14 630	25,2	11 121	19,1	18 997	32,7
		2008	7 005	12,4	4 991	8,8	13 251	23,4	12 499	22,1	18 808	33,3
	Veränderung absolut bzw. 2004 zu 1999		-2 435	-2,8	-12	0,7	-2 511	-2,1	-1 665	-1,2	1 906	5,5
in %-Punkten 2008 zu 2004		-1 191	-1,7	-219	-0,1	-1 379	-1,7	1 378	3,0	-189	0,6	
59	Löbau-Zittau 1	1999	12 547	17,6	6 126	8,6	19 310	27,2	14 077	19,8	19 053	26,8
		2004	9 676	14,6	5 807	8,8	16 609	25,1	13 736	20,8	20 301	30,7
		2008	7 925	12,7	5 051	8,1	14 181	22,7	15 032	24,1	20 163	32,3
	Veränderung absolut bzw. 2004 zu 1999		-2 871	-3,0	-319	0,2	-2 701	-2,0	-341	1,0	1 248	3,9
in %-Punkten 2008 zu 2004		-1 751	-1,9	-756	-0,7	-2 428	-2,4	1 296	3,3	-138	1,6	
60	Löbau-Zittau 2	1999	13 259	17,3	6 598	8,6	20 316	26,5	15 195	19,8	21 228	27,7
		2004	9 887	13,9	6 523	9,2	17 281	24,4	14 369	20,3	22 870	32,2
		2008	7 963	12,0	5 536	8,3	14 695	22,1	15 657	23,5	22 775	34,2
	Veränderung absolut bzw. 2004 zu 1999		-3 372	-3,4	-75	0,6	-3 035	-2,2	-826	0,4	1 642	4,5
in %-Punkten 2008 zu 2004		-1 924	-2,0	-987	-0,9	-2 586	-2,3	1 288	3,2	-95	1,9	
<b>Sachsen</b>		<b>1999</b>	<b>758 189</b>	<b>17,0</b>	<b>389 820</b>	<b>8,7</b>	<b>1 274 267</b>	<b>28,6</b>	<b>907 465</b>	<b>20,3</b>	<b>1 129 945</b>	<b>25,3</b>
		<b>2004</b>	<b>615 572</b>	<b>14,3</b>	<b>395 010</b>	<b>9,2</b>	<b>1 164 680</b>	<b>27,1</b>	<b>881 311</b>	<b>20,5</b>	<b>1 239 711</b>	<b>28,9</b>
		<b>2008</b>	<b>525 167</b>	<b>12,5</b>	<b>370 342</b>	<b>8,8</b>	<b>1 081 949</b>	<b>25,8</b>	<b>973 765</b>	<b>23,2</b>	<b>1 246 982</b>	<b>29,7</b>
Veränderung absolut bzw. 2004 zu 1999			-142 617	-2,7	5 190	0,5	-109 587	-1,5	-26 154	0,2	109 766	3,5
in %-Punkten 2008 zu 2004			-90 405	-1,8	-24 668	-0,4	-82 731	-1,3	92 454	2,7	7 271	0,8

## 7. Haushalte 1999, 2004 und 2007 nach Haushaltsgröße - Ergebnisse des Mikrozensus -

Wk-Nr.	Landtagswahlkreis Land		Insgesamt	Mit ... Person(en)					
				1		2		3 und mehr	
				1 000	%	1 000	%	1 000	%
01	Plauen	1999	35,9	15,4	43,0	11,3	31,6	(9,1)	(25,5)
		2004	36,6	14,0	38,4	14,6	39,8	(8,0)	(21,8)
		2007	32,6	11,6	35,8	11,8	36,2	(9,1)	(28,1)
	Veränderung in % bzw. in %-Punkten	2004 zu 1999 2007 zu 2004	1,8 -11,0	-9,0 -17,1	-4,6 -2,6	28,5 -19,1	8,3 -3,6	(-12,9) (14,8)	(-3,7) (6,3)
02	Vogtland 1	1999	28,0	(9,7)	(34,7)	(8,7)	(31,1)	(9,6)	(34,2)
		2004	31,6	10,8	34,3	11,8	37,5	(8,9)	(28,2)
		2007	31,2	10,8	34,5	10,9	34,9	(9,6)	(30,6)
	Veränderung in % bzw. in %-Punkten	2004 zu 1999 2007 zu 2004	12,6 -1,1	(11,4) -0,7	(-0,4) 0,1	(35,7) -7,9	(6,4) -2,6	(-7,2) (7,4)	(-6,0) (2,4)
03	Vogtland 2	1999	35,8	11,2	31,3	13,1	36,5	11,5	32,2
		2004	35,8	10,5	29,4	14,1	39,4	11,2	31,3
		2007	31,9	12,1	38,0	12,1	37,9	(7,7)	(24,0)
	Veränderung in % bzw. in %-Punkten	2004 zu 1999 2007 zu 2004	0,1 -11,0	-6,2 15,4	-2,0 8,7	8,0 -14,2	2,9 -1,4	-2,8 (-31,6)	-0,9 (-7,2)
04	Vogtland 3	1999	33,3	14,0	42,0	11,2	33,7	(8,1)	(24,3)
		2004	25,8	10,1	39,1	(8,8)	(34,1)	/	/
		2007	30,9	13,0	42,1	13,3	43,1	/	/
	Veränderung in % bzw. in %-Punkten	2004 zu 1999 2007 zu 2004	-22,7 20,0	-27,9 29,2	-2,9 3,0	(-21,8) (51,5)	(0,4) (9,0)	/	/
05	Aue-Schwarzenberg 1	1999	32,1	(9,3)	(28,9)	(10,0)	(31,1)	12,8	39,9
		2004	34,0	13,8	40,5	11,4	33,6	(8,8)	(25,8)
		2007	30,4	11,6	38,3	11,8	38,9	/	/
	Veränderung in % bzw. in %-Punkten	2004 zu 1999 2007 zu 2004	5,8 -10,6	(48,2) -15,5	(11,6) -2,2	(14,4) 3,3	(2,5) 5,2	(-31,5) /	(-14,1) /
06	Aue-Schwarzenberg 2	1999	33,9	12,5	37,0	10,3	30,4	11,1	32,6
		2004	31,2	(9,9)	(31,6)	12,2	39,0	(9,2)	(29,4)
		2007	33,4	14,2	42,4	10,6	31,6	(8,7)	(26,1)
	Veränderung in % bzw. in %-Punkten	2004 zu 1999 2007 zu 2004	-8,0 7,2	(-21,3) (43,6)	(-5,3) (10,7)	18,0 -13,2	8,6 -7,4	(-17,1) (-4,8)	(-3,2) (-3,3)
07	Zwickauer Land 1	1999	35,1	10,7	30,4	14,0	40,0	10,4	29,6
		2004	31,4	10,6	33,7	10,5	33,5	10,3	32,8
		2007	30,8	10,6	34,4	12,5	40,8	(7,6)	(24,8)
	Veränderung in % bzw. in %-Punkten	2004 zu 1999 2007 zu 2004	-10,6 -2,0	-1,2 0,1	3,2 0,7	-25,1 19,2	-6,5 7,3	-0,8 (-25,9)	3,3 (-8,0)
08-09	Zwickauer Land 2/ Zwickau	1999	77,1	26,7	34,6	27,4	35,6	23,0	29,8
		2004	82,5	31,3	37,9	30,8	37,3	20,5	24,8
		2007	83,1	34,2	41,1	29,4	35,4	19,5	23,5
	Veränderung in % bzw. in %-Punkten	2004 zu 1999 2007 zu 2004	7,0 0,7	17,2 9,2	3,3 3,2	12,1 -4,5	1,7 -1,9	-11,0 -4,6	-5,0 -1,3

Noch: 7. Haushalte 1999, 2004 und 2007 nach Haushaltsgröße  
- Ergebnisse des Mikrozensus -

Wk-Nr.	Landtagswahlkreis Land		Insgesamt	Mit ... Person(en)					
				1		2		3 und mehr	
				1 000	%	1 000	%	1 000	%
10	Chemnitzer Land 1	1999	39,9	14,3	36,0	15,6	39,1	(9,9)	(24,9)
		2004	32,3	11,4	35,3	12,4	38,3	(8,5)	(26,3)
		2007	35,5	14,3	40,3	14,5	40,9	/	/
	Veränderung in % bzw. in %-Punkten	2004 zu 1999 2007 zu 2004	-19,1 10,0	-20,5 25,6	-0,7 5,0	-20,7 17,2	-0,8 2,5	(-14,4) /	(1,4) /
11	Chemnitzer Land 2	1999	28,1	(9,9)	(35,2)	(9,5)	(33,8)	(8,7)	(31,0)
		2004	33,8	12,0	35,5	13,6	40,2	(8,2)	(24,3)
		2007	32,0	12,0	37,5	12,2	38,1	(7,8)	(24,4)
	Veränderung in % bzw. in %-Punkten	2004 zu 1999 2007 zu 2004	20,0 -5,2	(21,2) 0,2	(0,3) 2,0	(42,5) -10,1	(6,3) -2,1	(-5,9) (-4,8)	(-6,7) (0,1)
12-15	Chemnitz 1 - 4	1999	129,0	44,0	34,1	49,0	38,0	36,0	27,9
		2004	126,3	47,0	37,2	50,1	39,7	29,2	23,1
		2007	131,0	56,9	43,4	47,8	36,5	26,3	20,1
	Veränderung in % bzw. in %-Punkten	2004 zu 1999 2007 zu 2004	-2,1 3,7	6,8 21,0	3,1 6,2	2,3 -4,5	1,7 -3,1	-18,9 -9,9	-4,8 -3,0
16	Stollberg	1999	42,0	11,9	28,3	15,6	37,1	14,5	34,6
		2004	45,3	16,3	36,0	17,8	39,3	11,2	24,6
		2007	43,1	14,7	34,1	17,1	39,7	11,3	26,1
	Veränderung in % bzw. in %-Punkten	2004 zu 1999 2007 zu 2004	7,7 -4,7	37,2 -9,7	7,8 -1,9	14,1 -3,6	2,2 0,4	-23,3 1,1	-10,0 1,5
17	Annaberg	1999	39,6	12,3	31,0	13,1	33,2	14,2	35,8
		2004	40,6	13,7	33,8	15,7	38,5	11,2	27,7
		2007	40,9	14,4	35,1	17,4	42,6	(9,1)	(22,2)
	Veränderung in % bzw. in %-Punkten	2004 zu 1999 2007 zu 2004	2,7 0,7	11,9 4,7	2,8 1,3	19,3 11,4	5,4 4,1	-20,7 (-19,2)	-8,2 (-5,4)
18	Mittleres Erzgebirge	1999	39,8	10,3	25,9	14,4	36,2	15,0	37,8
		2004	43,0	14,7	34,2	15,4	35,8	12,9	30,0
		2007	43,1	16,1	37,2	16,5	38,3	10,6	24,5
	Veränderung in % bzw. in %-Punkten	2004 zu 1999 2007 zu 2004	8,1 0,3	42,5 9,3	8,3 3,1	6,9 7,1	-0,4 2,4	-14,4 -18,0	-7,9 -5,5
19	Freiberg 1	1999	26,4	/	/	(8,2)	(31,1)	12,6	47,7
		2004	29,8	(9,0)	(30,3)	11,6	38,8	(9,2)	(30,9)
		2007	35,7	12,8	35,8	14,0	39,2	(8,9)	(25,0)
	Veränderung in % bzw. in %-Punkten	2004 zu 1999 2007 zu 2004	12,7 19,8	/ (41,4)	/ (5,5)	(40,7) 21,1	(7,7) 0,4	(-27,0) (-3,1)	(-16,8) (-5,9)
20	Freiberg 2	1999	38,8	12,3	31,8	12,5	32,2	14,0	36,0
		2004	41,4	16,7	40,2	13,8	33,4	11,0	26,4
		2007	36,1	14,2	39,4	15,4	42,6	/	/
	Veränderung in % bzw. in %-Punkten	2004 zu 1999 2007 zu 2004	6,8 -12,8	35,1 -14,5	8,4 -0,8	10,6 11,2	1,1 9,2	-21,5 /	-9,6 /

Noch: 7. Haushalte 1999, 2004 und 2007 nach Haushaltsgröße  
- Ergebnisse des Mikrozensus -

Wk-Nr.	Landtagswahlkreis Land		Insgesamt	Mit ... Person(en)					
				1		2		3 und mehr	
				1 000	%	1 000	%	1 000	%
21	Mittweida 1	1999	35,8	11,6	32,5	12,4	34,6	11,8	33,0
		2004	38,7	14,3	37,0	13,1	34,0	11,2	29,0
		2007	42,3	18,3	43,3	14,8	35,0	(9,2)	(21,7)
	Veränderung in % bzw. in %-Punkten	2004 zu 1999 2007 zu 2004	7,9 9,3	23,0 27,7	4,5 6,3	6,1 12,6	-0,6 1,0	-5,0 (-18,1)	-3,9 (-7,3)
22	Mittweida 2	1999	29,2	(9,4)	(32,1)	11,1	38,2	(8,7)	(29,7)
		2004	25,8	(7,3)	(28,2)	10,6	41,2	(7,9)	(30,6)
		2007	28,9	12,4	43,1	10,9	37,8	/	/
	Veränderung in % bzw. in %-Punkten	2004 zu 1999 2007 zu 2004	-11,6 11,9	(-22,3) 71,0	(-3,9) 14,9	-4,6 2,6	3,0 -3,4	(-9,0) /	(0,9) /
23	Leipziger Land 1	1999	29,5	(9,9)	(33,6)	11,1	37,7	(8,5)	(28,7)
		2004	30,1	11,3	37,7	10,6	35,1	(8,2)	(27,3)
		2007	34,4	13,4	38,8	12,4	36,2	(8,6)	(25,0)
	Veränderung in % bzw. in %-Punkten	2004 zu 1999 2007 zu 2004	2,0 14,1	(14,3) 17,7	(4,0) 1,2	-5,0 17,6	-2,6 1,1	(-3,1) (4,6)	(-1,4) (-2,3)
24	Leipziger Land 2	1999	42,0	14,0	33,5	14,3	34,0	13,7	32,6
		2004	41,6	12,3	29,5	16,8	40,3	12,6	30,2
		2007	39,2	14,3	36,4	14,3	36,5	10,6	27,0
	Veränderung in % bzw. in %-Punkten	2004 zu 1999 2007 zu 2004	-0,8 -5,8	-12,4 16,1	-3,9 6,9	17,7 -14,6	6,3 -3,7	-8,1 -15,6	-2,4 -3,1
25-31	Leipzig 1 - 7	1999	272,6	105,7	38,8	95,3	35,0	71,6	26,3
		2004	299,8	132,8	44,3	107,1	35,7	59,9	20,0
		2007	328,9	171,2	52,0	105,8	32,2	51,9	15,8
	Veränderung in % bzw. in %-Punkten	2004 zu 1999 2007 zu 2004	10,0 9,7	25,7 28,8	5,5 7,7	12,3 -1,2	0,8 -3,5	-16,3 -13,3	-6,3 -4,2
32	Delitzsch	1999	39,6	11,5	29,1	13,2	33,3	14,9	37,6
		2004	41,0	12,7	31,0	16,9	41,2	11,4	27,8
		2007	38,6	14,7	38,1	13,0	33,7	10,9	28,2
	Veränderung in % bzw. in %-Punkten	2004 zu 1999 2007 zu 2004	3,6 -6,0	10,5 15,6	1,9 7,1	28,4 -23,1	7,9 -7,5	-23,5 -4,8	-9,8 0,4
33	Torgau-Oschatz	1999	37,8	11,4	30,1	14,2	37,5	12,2	32,4
		2004	38,7	13,4	34,6	13,4	34,5	11,9	30,8
		2007	38,1	12,2	31,9	14,0	36,7	12,0	31,5
	Veränderung in % bzw. in %-Punkten	2004 zu 1999 2007 zu 2004	2,6 -1,5	18,0 -9,4	4,5 -2,8	-5,6 4,6	-3,0 2,2	-2,3 0,5	-1,5 0,6
34	Muldentale 1	1999	30,7	(7,3)	(23,8)	10,4	33,9	13,0	42,3
		2004	34,3	(8,2)	(23,9)	14,3	41,8	11,8	34,3
		2007	32,9	(9,4)	(28,7)	12,9	39,2	10,6	32,1
	Veränderung in % bzw. in %-Punkten	2004 zu 1999 2007 zu 2004	11,8 -4,3	(12,4) (15,0)	(0,1) (4,8)	37,7 -10,2	7,8 -2,6	-9,3 -10,4	-8,0 -2,2



Noch: 7. Haushalte 1999, 2004 und 2007 nach Haushaltsgröße  
- Ergebnisse des Mikrozensus -

Wk-Nr.	Landtagswahlkreis Land		Insgesamt	Mit ... Person(en)					
				1		2		3 und mehr	
				1 000	%	1 000	%	1 000	%
35	Muldental 2	1999	34,6	(9,1)	(26,2)	12,0	34,7	13,5	39,1
		2004	33,4	(9,5)	(28,4)	11,9	35,6	12,0	36,0
		2007	32,1	10,8	33,7	11,0	34,3	10,3	32,1
		Veränderung in % bzw. in %-Punkten	2004 zu 1999	-3,5	(4,5)	(2,2)	-1,0	0,9	-11,1
		2007 zu 2004	-4,0	(13,9)	(5,3)	-7,5	-1,3	-14,6	-4,0
36	Döbeln	1999	33,6	(7,7)	(23,1)	13,5	40,1	12,4	36,9
		2004	35,9	12,6	35,1	13,7	38,2	(9,6)	(26,7)
		2007	35,5	13,7	38,6	13,0	36,8	(8,7)	(24,6)
		Veränderung in % bzw. in %-Punkten	2004 zu 1999	7,0	(62,8)	(12,0)	2,0	-1,9	(-22,4)
		2007 zu 2004	-1,3	8,6	3,5	-5,0	-1,4	(-9,1)	(-2,1)
37	Riesa-Großenhain 1	1999	27,1	(7,8)	(28,9)	10,7	39,4	(8,6)	(31,7)
		2004	23,8	/	/	(9,6)	(40,2)	(7,4)	(31,2)
		2007	27,7	10,4	37,4	11,8	42,7	/	/
		Veränderung in % bzw. in %-Punkten	2004 zu 1999	-12,0	/	/	(-10,0)	(0,9)	(-13,4)
		2007 zu 2004	16,3	/	/	(23,5)	(2,5)	/	/
38	Riesa-Großenhain 2	1999	28,2	(7,4)	(26,2)	10,9	38,6	(9,9)	(35,2)
		2004	29,2	(9,2)	(31,6)	(9,8)	(33,6)	10,2	34,8
		2007	27,6	(8,9)	(32,3)	10,4	37,5	(8,4)	(30,2)
		Veränderung in % bzw. in %-Punkten	2004 zu 1999	3,5	(24,8)	(5,4)	(-9,9)	(-5,0)	(2,3)
		2007 zu 2004	-5,4	(-3,5)	(0,6)	(5,7)	(3,9)	(-17,7)	(-4,5)
39	Meißen 1	1999	36,3	10,9	29,9	12,3	33,9	13,1	36,1
		2004	40,5	14,0	34,4	13,8	34,1	12,8	31,5
		2007	42,3	15,2	35,9	14,6	34,6	12,5	29,5
		Veränderung in % bzw. in %-Punkten	2004 zu 1999	11,6	28,4	4,5	12,0	0,1	-2,7
		2007 zu 2004	4,5	8,7	1,4	6,1	0,5	-2,0	-1,9
40	Meißen 2	1999	31,2	(9,2)	(29,4)	12,1	38,8	(9,9)	(31,8)
		2004	32,5	13,1	40,4	11,6	35,8	(7,7)	(23,8)
		2007	30,4	10,8	35,6	12,4	40,7	(7,2)	(23,7)
		Veränderung in % bzw. in %-Punkten	2004 zu 1999	4,0	(42,8)	(11,0)	-3,9	-2,9	(-22,3)
		2007 zu 2004	-6,3	-17,5	-4,8	6,6	4,9	(-6,5)	(-0,1)
41	Weißeritzkreis 1	1999	25,9	(9,9)	(38,4)	(8,1)	(31,2)	(7,9)	(30,5)
		2004	27,2	(8,5)	(31,3)	11,8	43,2	/	/
		2007	27,6	(9,1)	(32,9)	11,6	42,0	/	/
		Veränderung in % bzw. in %-Punkten	2004 zu 1999	5,1	(-14,2)	(-7,1)	(45,9)	(12,1)	/
		2007 zu 2004	1,3	(6,4)	(1,6)	-1,6	-1,2	/	/
42	Weißeritzkreis 2	1999	32,7	11,1	34,0	11,1	34,0	10,5	32,0
		2004	30,4	(9,0)	(29,5)	11,7	38,3	(9,8)	(32,2)
		2007	30,4	11,4	37,5	11,4	37,4	(7,6)	(25,0)
		Veränderung in % bzw. in %-Punkten	2004 zu 1999	-7,0	(-19,4)	(-4,5)	4,8	4,3	(-6,5)
		2007 zu 2004	-0,1	(27,1)	(8,0)	-2,4	-0,9	(-22,2)	(-7,1)

Noch: 7. Haushalte 1999, 2004 und 2007 nach Haushaltsgröße  
- Ergebnisse des Mikrozensus -

Wk-Nr.	Landtagswahlkreis Land		Insgesamt	Mit ... Person(en)					
				1		2		3 und mehr	
				1 000	%	1 000	%	1 000	%
43-48	Dresden 1 - 6	1999	237,5	86,8	36,5	86,7	36,5	64,1	27,0
		2004	274,4	127,9	46,6	92,2	33,6	54,3	19,8
		2007	292,9	149,9	51,2	91,3	31,2	51,6	17,6
	Veränderung in % bzw. in %-Punkten		2004 zu 1999	15,6	47,5	10,1	6,4	-2,9	-15,3
		2007 zu 2004	6,7	17,2	4,6	-1,0	-2,4	-4,9	-2,1
49	Sächsische Schweiz 1	1999	36,6	10,7	29,4	14,4	39,3	11,4	31,3
		2004	41,2	15,3	37,0	15,7	38,0	10,3	25,0
		2007	39,1	14,4	36,7	14,6	37,4	10,1	25,9
	Veränderung in % bzw. in %-Punkten		2004 zu 1999	12,8	42,0	7,6	8,9	-1,3	-9,8
		2007 zu 2004	-5,2	-5,8	-0,3	-6,6	-0,6	-2,0	0,8
50	Sächsische Schweiz 2	1999	31,6	(9,4)	(29,7)	11,6	36,6	10,7	33,7
		2004	28,7	10,8	37,5	(9,3)	(32,5)	(8,6)	(30,0)
		2007	31,4	13,0	41,2	12,6	40,1	/	/
	Veränderung in % bzw. in %-Punkten		2004 zu 1999	-9,3	(14,5)	(7,8)	(-19,4)	(-4,1)	(-19,3)
		2007 zu 2004	9,5	20,5	3,7	(35,1)	(7,6)	/	/
51	Bautzen 1	1999	34,1	10,8	31,8	11,7	34,3	11,5	33,8
		2004	30,6	(9,4)	(30,6)	10,6	34,7	10,6	34,7
		2007	31,7	10,6	33,5	12,0	37,7	(9,2)	(28,9)
	Veränderung in % bzw. in %-Punkten		2004 zu 1999	-10,2	(-13,7)	(-1,2)	-9,3	0,4	-7,9
		2007 zu 2004	3,7	(13,5)	(2,9)	12,5	3,0	(-13,7)	(-5,8)
52	Bautzen 2	1999	35,9	11,4	31,7	10,7	29,9	13,8	38,4
		2004	39,5	14,1	35,7	14,5	36,6	11,0	27,7
		2007	41,2	16,8	40,8	14,3	34,7	10,1	24,5
	Veränderung in % bzw. in %-Punkten		2004 zu 1999	10,2	24,1	4,0	34,8	6,7	-20,4
		2007 zu 2004	4,3	19,2	5,1	-1,2	-1,9	-7,8	-3,2
53	Kamenz 1	1999	29,7	(8,2)	(27,7)	(9,7)	(32,7)	11,8	39,6
		2004	29,4	(9,2)	(31,4)	(9,1)	(31,1)	11,0	37,5
		2007	36,2	13,5	37,4	13,0	35,9	(9,7)	(26,7)
	Veränderung in % bzw. in %-Punkten		2004 zu 1999	-1,1	(12,1)	(3,7)	(-5,7)	(-1,5)	-6,5
		2007 zu 2004	23,4	(47,1)	(6,0)	(42,4)	(4,8)	(-12,1)	(-10,8)
54	Kamenz 2	1999	33,2	(8,6)	(26,0)	12,2	36,8	12,4	37,2
		2004	32,4	10,0	30,9	12,2	37,8	10,1	31,3
		2007	30,4	10,9	35,7	11,9	39,0	(7,7)	(25,3)
	Veränderung in % bzw. in %-Punkten		2004 zu 1999	-2,6	(15,9)	(4,9)	0,1	1,0	-18,0
		2007 zu 2004	-6,0	8,7	4,8	-2,9	1,2	(-24,1)	(-6,0)
55	Hoyerswerda	1999	29,2	10,6	36,2	10,6	36,3	(8,0)	(27,4)
		2004	28,6	(10,0)	(34,9)	10,9	38,1	(7,7)	(27,0)
		2007	27,0	(9,7)	(36,1)	10,7	39,7	/	/
	Veränderung in % bzw. in %-Punkten		2004 zu 1999	-2,1	(-5,8)	(-1,3)	2,7	1,8	(-3,7)
		2007 zu 2004	-5,5	(-2,3)	(1,2)	-1,7	1,6	/	/

Noch: 7. Haushalte 1999, 2004 und 2007 nach Haushaltsgröße  
- Ergebnisse des Mikrozensus -

Wk-Nr.	Landtagswahlkreis Land		Insgesamt	Mit ... Person(en)						
				1		2		3 und mehr		
				1 000	%	1 000	%	1 000	%	
56	Niederschlesische Oberlausitz 1	1999	26,4	(7,3)	(27,6)	(9,1)	(34,6)	(10,0)	(37,9)	
		2004	26,2	(7,9)	(30,1)	(10,0)	(38,0)	(8,4)	(31,9)	
		2007	31,0	(9,6)	(31,1)	14,0	45,1	(7,4)	(23,8)	
	Veränderung in % bzw. in %-Punkten		2004 zu 1999	-0,5	(8,8)	(2,6)	(9,3)	(3,4)	(-16,2)	(-6,0)
			2007 zu 2004	18,0	(21,7)	(1,0)	(40,3)	(7,2)	(-12,0)	(-8,1)
57	Niederschlesische Oberlausitz 2	1999	22,5	/	/	/	/	(9,7)	(42,9)	
		2004	23,1	(7,9)	(34,2)	/	/	(8,2)	(35,7)	
		2007	19,4	/	/	(9,2)	(47,6)	/	/	
	Veränderung in % bzw. in %-Punkten		2004 zu 1999	2,5	/	/	/	/	(-14,8)	(-7,3)
			2007 zu 2004	-16,1	/	/	/	/	/	/
58	Görlitz	1999	33,3	11,9	35,7	14,1	42,4	(7,3)	(21,9)	
		2004	30,8	12,8	41,6	11,6	37,7	/	/	
		2007	30,7	12,6	40,9	13,3	43,4	/	/	
	Veränderung in % bzw. in %-Punkten		2004 zu 1999	-7,5	7,9	5,9	-17,6	-4,6	/	/
			2007 zu 2004	-0,4	-2,1	-0,7	14,6	5,7	/	/
59	Löbau-Zittau 1	1999	35,1	11,1	31,7	11,5	32,7	12,5	35,7	
		2004	34,5	13,1	38,0	11,1	32,2	10,3	29,8	
		2007	32,0	(9,7)	(30,4)	13,5	42,3	(8,8)	(27,4)	
	Veränderung in % bzw. in %-Punkten		2004 zu 1999	-1,7	18,0	6,3	-2,9	-0,4	-18,0	-5,9
			2007 zu 2004	-7,3	(-25,9)	(-7,6)	21,6	10,0	(-14,7)	(-2,4)
60	Löbau-Zittau 2	1999	34,7	13,5	38,9	12,8	36,8	(8,5)	(24,4)	
		2004	32,0	11,8	36,9	13,4	41,8	/	/	
		2007	30,1	12,6	41,9	11,2	37,4	/	/	
	Veränderung in % bzw. in %-Punkten		2004 zu 1999	-7,9	-12,7	-2,0	4,7	5,0	/	/
			2007 zu 2004	-5,9	7,0	5,0	-15,8	-4,4	/	/
<b>Sachsen</b>		<b>1999</b>	<b>2 079,7</b>	<b>689,0</b>	<b>33,1</b>	<b>738,0</b>	<b>35,5</b>	<b>652,7</b>	<b>31,4</b>	
		<b>2004</b>	<b>2 155,7</b>	<b>807,2</b>	<b>37,4</b>	<b>788,2</b>	<b>36,6</b>	<b>560,2</b>	<b>26,0</b>	
		<b>2007</b>	<b>2 210,2</b>	<b>914,5</b>	<b>41,4</b>	<b>804,6</b>	<b>36,4</b>	<b>491,1</b>	<b>22,2</b>	
Veränderung in % bzw. in %-Punkten		2004 zu 1999	3,7	17,2	4,3	6,8	1,1	-14,2	-5,4	
		2007 zu 2004	2,5	13,3	3,9	2,1	-0,2	-12,3	-3,8	

## 8. Kinder und Personal in Kindertageseinrichtungen am 15. März 2006 bis 2008

Wk-Nr.	Landtagswahlkreis Land		Kindertageseinrichtungen am 15. März					pädagog., Leitungs- und Verwaltungs- personal
			betreute Kinder				insgesamt	
			darunter im Alter von ... bis unter ... Jahren					
			unter 3		3 - 6			
		Anzahl	je 100 Kinder	Anzahl	je 100 Kinder			
01	Plauen	2006	3 448	425	28,6	1 454	95,4	294
		2007	3 567	473	31,0	1 422	95,3	312
		2008	3 644	471	30,3	1 381	94,0	318
	Veränderung in % bzw. 2007 zu 2006		3,5	11,3	2,5	-2,2	-0,1	6,1
	in %-Punkten 2008 zu 2007		2,2	-0,4	-0,7	-2,9	-1,3	1,9
02	Vogtland 1	2006	2 676	348	28,8	1 191	92,1	242
		2007	2 764	328	27,5	1 140	90,7	246
		2008	2 864	348	29,8	1 173	94,3	256
	Veränderung in % bzw. 2007 zu 2006		3,3	-5,7	-1,3	-4,3	-1,4	1,7
	in %-Punkten 2008 zu 2007		3,6	6,1	2,3	2,9	3,6	4,1
03	Vogtland 2	2006	2 631	364	27,1	1 190	85,4	284
		2007	2 727	359	26,2	1 182	88,4	288
		2008	2 892	437	32,3	1 200	89,2	309
	Veränderung in % bzw. 2007 zu 2006		3,6	-1,4	-0,8	-0,7	3,0	1,4
	in %-Punkten 2008 zu 2007		6,1	21,7	6,0	1,5	0,8	7,3
04	Vogtland 3	2006	2 909	405	30,8	1 257	94,7	306
		2007	3 036	423	33,5	1 207	95,7	312
		2008	3 143	468	37,8	1 246	97,0	314
	Veränderung in % bzw. 2007 zu 2006		4,4	4,4	2,6	-4,0	1,1	2,0
	in %-Punkten 2008 zu 2007		3,5	10,6	4,3	3,2	1,2	0,6
05	Aue-Schwarzenberg 1	2006	2 721	342	23,9	1 275	92,0	251
		2007	2 785	376	24,9	1 210	88,6	257
		2008	2 903	398	27,6	1 294	92,7	271
	Veränderung in % bzw. 2007 zu 2006		2,4	9,9	1,0	-5,1	-3,4	2,4
	in %-Punkten 2008 zu 2007		4,2	5,9	2,7	6,9	4,1	5,4
06	Aue-Schwarzenberg 2	2006	2 801	377	27,2	1 275	90,6	262
		2007	2 895	335	25,2	1 297	91,9	266
		2008	3 028	386	29,1	1 298	95,9	277
	Veränderung in % bzw. 2007 zu 2006		3,4	-11,1	-2,0	1,7	1,3	1,5
	in %-Punkten 2008 zu 2007		4,6	15,2	3,9	0,1	4,1	4,1
07	Zwickauer Land 1	2006	2 917	439	30,6	1 212	82,3	281
		2007	3 061	447	31,7	1 254	86,6	294
		2008	3 340	498	35,8	1 329	91,4	312
	Veränderung in % bzw. 2007 zu 2006		4,9	1,8	1,1	3,5	4,3	4,6
	in %-Punkten 2008 zu 2007		9,1	11,4	4,1	6,0	4,8	6,1
08-09	Zwickauer Land 2/ Zwickau	2006	7 083	1 144	33,2	3 012	90,5	792
		2007	7 314	1 082	31,8	3 053	93,2	779
		2008	7 623	1 165	34,9	3 085	92,9	821
	Veränderung in % bzw. 2007 zu 2006		3,3	-5,4	-1,4	1,4	2,6	-1,6
	in %-Punkten 2008 zu 2007		4,2	7,7	3,1	1,0	-0,2	5,4

## Noch: 8. Kinder und Personal in Kindertageseinrichtungen am 15. März 2006 bis 2008

Wk-Nr.	Landtagswahlkreis Land		Kindertageseinrichtungen am 15. März					pädagog., Leitungs- und Verwaltungs- personal
			betreute Kinder					
			insgesamt	darunter im Alter von ... bis unter ... Jahren				
				unter 3		3 - 6		
	Anzahl	je 100 Kinder	Anzahl	je 100 Kinder				
10	Chemnitzer Land 1	2006	3 439	417	27,5	1 384	91,4	338
		2007	3 595	392	27,1	1 377	93,2	350
		2008	3 695	394	28,7	1 396	94,3	358
	Veränderung in % bzw. 2007 zu 2006		4,5	-6,0	-0,4	-0,5	1,8	3,6
	in %-Punkten 2008 zu 2007		2,8	0,5	1,6	1,4	1,0	2,3
11	Chemnitzer Land 2	2006	2 910	394	28,0	1 280	88,8	289
		2007	3 011	356	25,6	1 281	91,0	283
		2008	3 133	379	28,5	1 325	90,1	308
	Veränderung in % bzw. 2007 zu 2006		3,5	-9,6	-2,4	0,1	2,2	-2,1
	in %-Punkten 2008 zu 2007		4,1	6,5	2,9	3,4	-0,8	8,8
12-15	Chemnitz 1 - 4	2006	12 633	1 880	35,6	4 927	95,3	1 328
		2007	13 228	1 936	36,0	4 913	95,1	1 337
		2008	13 849	2 000	36,4	5 064	97,2	1 363
	Veränderung in % bzw. 2007 zu 2006		4,7	3,0	0,3	-0,3	-0,2	0,7
	in %-Punkten 2008 zu 2007		4,7	3,3	0,5	3,1	2,1	1,9
16	Stollberg	2006	3 847	432	22,0	1 678	88,0	335
		2007	4 183	473	23,9	1 719	89,9	355
		2008	4 436	534	27,2	1 773	92,2	390
	Veränderung in % bzw. 2007 zu 2006		8,7	9,5	1,8	2,4	1,9	6,0
	in %-Punkten 2008 zu 2007		6,0	12,9	3,4	3,1	2,3	9,9
17	Annaberg	2006	3 660	371	18,4	1 737	89,6	361
		2007	3 851	400	19,9	1 716	89,2	360
		2008	4 049	438	22,3	1 779	91,5	381
	Veränderung in % bzw. 2007 zu 2006		5,2	7,8	1,5	-1,2	-0,4	-0,3
	in %-Punkten 2008 zu 2007		5,1	9,5	2,4	3,7	2,3	5,8
18	Mittleres Erzgebirge	2006	4 070	486	23,8	1 771	88,1	404
		2007	4 275	544	26,7	1 742	90,3	408
		2008	4 486	549	27,4	1 827	93,5	442
	Veränderung in % bzw. 2007 zu 2006		5,0	11,9	2,9	-1,6	2,2	1,0
	in %-Punkten 2008 zu 2007		4,9	0,9	0,7	4,9	3,1	8,3
19	Freiberg 1	2006	3 327	392	27,1	1 439	94,1	302
		2007	3 478	410	28,4	1 461	95,7	311
		2008	3 570	426	29,5	1 391	94,2	317
	Veränderung in % bzw. 2007 zu 2006		4,5	4,6	1,3	1,5	1,6	3,0
	in %-Punkten 2008 zu 2007		2,6	3,9	1,1	-4,8	-1,5	1,9
20	Freiberg 2	2006	4 044	495	29,3	1 656	93,9	397
		2007	4 193	488	28,9	1 639	95,4	406
		2008	4 251	506	29,4	1 615	93,7	429
	Veränderung in % bzw. 2007 zu 2006		3,7	-1,4	-0,4	-1,0	1,5	2,3
	in %-Punkten 2008 zu 2007		1,4	3,7	0,5	-1,5	-1,7	5,7

## Noch: 8. Kinder und Personal in Kindertageseinrichtungen am 15. März 2006 bis 2008

Wk-Nr.	Landtagswahlkreis Land		Kindertageseinrichtungen am 15. März					pädagog., Leitungs- und Verwaltungs- personal
			betreute Kinder				insgesamt	
			darunter im Alter von ... bis unter ... Jahren					
			unter 3		3 - 6			
		Anzahl	je 100 Kinder	Anzahl	je 100 Kinder			
21	Mittweida 1	2006	3 147	457	30,1	1 394	90,2	305
		2007	3 361	513	34,8	1 399	91,4	322
		2008	3 404	486	33,3	1 389	90,7	338
	Veränderung in % bzw. 2007 zu 2006		6,8	12,3	4,7	0,4	1,3	5,6
	in %-Punkten 2008 zu 2007		1,3	-5,3	-1,4	-0,7	-0,8	5,0
22	Mittweida 2	2006	2 782	349	27,5	1 255	93,2	274
		2007	3 000	388	31,4	1 259	93,3	289
		2008	3 127	410	34,3	1 266	96,2	304
	Veränderung in % bzw. 2007 zu 2006		7,8	11,2	4,0	0,3	0,1	5,5
	in %-Punkten 2008 zu 2007		4,2	5,7	2,9	0,6	2,9	5,2
23	Leipziger Land 1	2006	2 817	411	31,6	1 259	95,7	272
		2007	2 932	458	35,6	1 242	95,0	283
		2008	3 083	474	39,8	1 230	94,8	297
	Veränderung in % bzw. 2007 zu 2006		4,1	11,4	4,0	-1,4	-0,7	4,0
	in %-Punkten 2008 zu 2007		5,2	3,5	4,3	-1,0	-0,2	4,9
24	Leipziger Land 2	2006	4 567	651	35,0	1 796	90,6	435
		2007	4 857	692	37,6	1 806	91,0	457
		2008	5 069	715	38,0	1 832	93,8	482
	Veränderung in % bzw. 2007 zu 2006		6,3	6,3	2,6	0,6	0,4	5,1
	in %-Punkten 2008 zu 2007		4,4	3,3	0,4	1,4	2,8	5,5
25-31	Leipzig 1 - 7	2006	28 695	4 215	31,9	11 214	93,9	2 863
		2007	30 125	4 069	29,8	11 441	94,4	2 999
		2008	31 679	4 292	30,5	11 897	94,4	3 163
	Veränderung in % bzw. 2007 zu 2006		5,0	-3,5	-2,1	2,0	0,6	4,8
	in %-Punkten 2008 zu 2007		5,2	5,5	0,7	4,0	0,0	5,5
32	Delitzsch	2006	4 354	728	38,6	1 856	92,8	405
		2007	4 561	781	41,6	1 775	90,7	422
		2008	4 680	728	38,5	1 773	92,3	433
	Veränderung in % bzw. 2007 zu 2006		4,8	7,3	3,0	-4,4	-2,1	4,2
	in %-Punkten 2008 zu 2007		2,6	-6,8	-3,1	-0,1	1,5	2,6
33	Torgau-Oschatz	2006	4 475	786	41,7	1 729	92,7	465
		2007	4 645	778	43,7	1 755	94,4	473
		2008	4 747	784	45,7	1 752	95,7	497
	Veränderung in % bzw. 2007 zu 2006		3,8	-1,0	2,0	1,5	1,7	1,7
	in %-Punkten 2008 zu 2007		2,2	0,8	2,0	-0,2	1,3	5,1
34	Muldenttal 1	2006	4 194	706	43,7	1 603	93,5	394
		2007	4 308	711	43,6	1 536	91,9	413
		2008	4 502	767	46,3	1 558	93,5	425
	Veränderung in % bzw. 2007 zu 2006		2,7	0,7	-0,1	-4,2	-1,7	4,8
	in %-Punkten 2008 zu 2007		4,5	7,9	2,6	1,4	1,6	2,9

## Noch: 8. Kinder und Personal in Kindertageseinrichtungen am 15. März 2006 bis 2008

Wk-Nr.	Landtagswahlkreis Land		Kindertageseinrichtungen am 15. März					pädagog., Leitungs- und Verwaltungs- personal
			betreute Kinder					
			insgesamt	darunter im Alter von ... bis unter ... Jahren		3 - 6		
				Anzahl	je 100 Kinder	Anzahl	je 100 Kinder	
35	Muldental 2	2006	4 093	717	43,4	1 523	91,7	398
		2007	4 280	741	45,3	1 473	92,2	409
		2008	4 483	804	49,8	1 547	94,4	435
	Veränderung in % bzw. 2007 zu 2006		4,6	3,3	1,9	-3,3	0,5	2,8
	in %-Punkten 2008 zu 2007		4,7	8,5	4,5	5,0	2,2	6,4
36	Döbeln	2006	3 531	572	38,8	1 373	91,8	347
		2007	3 609	591	39,1	1 406	93,4	355
		2008	3 697	593	38,2	1 391	94,8	368
	Veränderung in % bzw. 2007 zu 2006		2,2	3,3	0,3	2,4	1,6	2,3
	in %-Punkten 2008 zu 2007		2,4	0,3	-1,0	-1,1	1,3	3,7
37	Riesa-Großenhain 1	2006	2 426	359	34,8	996	96,4	262
		2007	2 576	379	35,2	1 011	97,6	261
		2008	2 697	392	37,5	1 045	99,7	271
	Veränderung in % bzw. 2007 zu 2006		6,2	5,6	0,4	1,5	1,2	-0,4
	in %-Punkten 2008 zu 2007		4,7	3,4	2,4	3,4	2,1	3,8
38	Riesa-Großenhain 2	2006	3 131	474	32,7	1 396	95,6	314
		2007	3 210	465	34,2	1 455	96,1	321
		2008	3 430	474	35,3	1 437	97,0	328
	Veränderung in % bzw. 2007 zu 2006		2,5	-1,9	1,4	4,2	0,5	2,2
	in %-Punkten 2008 zu 2007		6,9	1,9	1,2	-1,2	0,9	2,2
39	Meißen 1	2006	4 060	554	30,5	1 685	91,5	388
		2007	4 355	597	34,1	1 634	91,7	406
		2008	4 514	581	32,2	1 724	94,7	429
	Veränderung in % bzw. 2007 zu 2006		7,3	7,8	3,6	-3,0	0,2	4,6
	in %-Punkten 2008 zu 2007		3,7	-2,7	-1,8	5,5	3,0	5,7
40	Meißen 2	2006	4 143	589	32,4	1 720	91,9	427
		2007	4 589	689	38,1	1 783	97,0	462
		2008	4 763	669	37,6	1 794	94,3	483
	Veränderung in % bzw. 2007 zu 2006		10,8	17,0	5,7	3,7	5,1	8,2
	in %-Punkten 2008 zu 2007		3,8	-2,9	-0,5	0,6	-2,7	4,5
41	Weißeritzkreis 1	2006	3 423	358	23,5	1 383	88,4	307
		2007	3 642	376	24,6	1 397	90,1	317
		2008	3 883	412	26,8	1 459	91,1	351
	Veränderung in % bzw. 2007 zu 2006		6,4	5,0	1,1	1,0	1,7	3,3
	in %-Punkten 2008 zu 2007		6,6	9,6	2,2	4,4	1,1	10,7
42	Weißeritzkreis 2	2006	3 231	360	25,8	1 370	90,9	304
		2007	3 369	411	29,6	1 346	89,7	320
		2008	3 561	402	29,5	1 390	92,2	342
	Veränderung in % bzw. 2007 zu 2006		4,3	14,2	3,9	-1,8	-1,2	5,3
	in %-Punkten 2008 zu 2007		5,7	-2,2	-0,1	3,3	2,4	6,9

## Noch: 8. Kinder und Personal in Kindertageseinrichtungen am 15. März 2006 bis 2008

Wk-Nr.	Landtagswahlkreis Land		Kindertageseinrichtungen am 15. März					pädagog., Leitungs- und Verwaltungs- personal
			betreute Kinder					
			insgesamt	darunter im Alter von ... bis unter ... Jahren		3 - 6		
				Anzahl	je 100 Kinder	Anzahl	je 100 Kinder	
43-48	Dresden 1 - 6	2006	27 454	4 122	30,3	11 409	95,2	2 647
		2007	29 655	4 186	29,7	11 995	97,6	2 946
		2008	31 974	4 515	30,5	12 215	95,8	3 055
	Veränderung in % bzw. 2007 zu 2006		8,0	1,6	-0,5	5,1	2,4	11,3
	in %-Punkten 2008 zu 2007		7,8	7,9	0,8	1,8	-1,8	3,7
49	Sächsische Schweiz 1	2006	3 877	557	31,3	1 552	92,1	383
		2007	4 043	543	30,8	1 564	92,4	400
		2008	4 136	528	30,6	1 635	90,4	408
	Veränderung in % bzw. 2007 zu 2006		4,3	-2,5	-0,5	0,8	0,3	4,4
	in %-Punkten 2008 zu 2007		2,3	-2,8	-0,1	4,5	-2,1	2,0
50	Sächsische Schweiz 2	2006	3 072	458	32,0	1 347	93,5	293
		2007	3 118	467	33,6	1 325	93,3	314
		2008	3 378	475	35,2	1 334	92,3	329
	Veränderung in % bzw. 2007 zu 2006		1,5	2,0	1,7	-1,6	-0,2	7,2
	in %-Punkten 2008 zu 2007		8,3	1,7	1,6	0,7	-1,0	4,8
51	Bautzen 1	2006	3 543	511	32,1	1 558	91,8	348
		2007	3 656	525	33,0	1 500	93,5	363
		2008	3 765	511	32,8	1 510	94,0	380
	Veränderung in % bzw. 2007 zu 2006		3,2	2,7	0,9	-3,7	1,8	4,3
	in %-Punkten 2008 zu 2007		3,0	-2,7	-0,2	0,7	0,4	4,7
52	Bautzen 2	2006	3 987	534	27,8	1 680	88,5	392
		2007	4 213	560	28,7	1 730	91,6	429
		2008	4 432	576	30,0	1 818	94,2	463
	Veränderung in % bzw. 2007 zu 2006		5,7	4,9	0,9	3,0	3,1	9,4
	in %-Punkten 2008 zu 2007		5,2	2,9	1,3	5,1	2,7	7,9
53	Kamenz 1	2006	3 502	477	30,1	1 518	96,2	343
		2007	3 716	562	35,1	1 504	98,3	369
		2008	3 922	600	36,6	1 503	97,0	384
	Veränderung in % bzw. 2007 zu 2006		6,1	17,8	5,0	-0,9	2,1	7,6
	in %-Punkten 2008 zu 2007		5,5	6,8	1,5	-0,1	-1,3	4,1
54	Kamenz 2	2006	3 780	541	33,1	1 524	91,4	350
		2007	3 930	534	32,9	1 514	90,4	370
		2008	4 150	567	33,9	1 521	92,9	382
	Veränderung in % bzw. 2007 zu 2006		4,0	-1,3	-0,2	-0,7	-1,0	5,7
	in %-Punkten 2008 zu 2007		5,6	6,2	1,1	0,5	2,5	3,2
55	Hoyerswerda	2006	2 575	435	47,9	1 055	99,8	271
		2007	2 479	423	45,6	948	97,2	255
		2008	2 617	442	50,8	969	102,5	267
	Veränderung in % bzw. 2007 zu 2006		-3,7	-2,8	-2,3	-10,1	-2,6	-5,9
	in %-Punkten 2008 zu 2007		5,6	4,5	5,2	2,2	5,3	4,7



## Noch: 8. Kinder und Personal in Kindertageseinrichtungen am 15. März 2006 bis 2008

Wk-Nr.	Landtagswahlkreis Land		Kindertageseinrichtungen am 15. März					pädagog., Leistungs- und Verwaltungs- personal	
			betreute Kinder				insgesamt		
			darunter im Alter von ... bis unter ... Jahren						
			unter 3		3 - 6				
		Anzahl	je 100 Kinder	Anzahl	je 100 Kinder				
56	Niederschlesische Oberlausitz 1	2006	2 305	357	32,8	1 005	93,5	235	
		2007	2 366	323	30,5	986	96,7	235	
		2008	2 450	373	35,8	1 007	97,7	251	
	Veränderung in % bzw.		2007 zu 2006	2,6	-9,5	-2,3	-1,9	3,2	0,0
	in %-Punkten		2008 zu 2007	3,6	15,5	5,3	2,1	1,0	6,8
57	Niederschlesische Oberlausitz 2	2006	2 721	407	35,5	1 120	90,7	282	
		2007	2 809	397	34,4	1 102	92,2	287	
		2008	2 945	428	37,8	1 130	95,4	297	
	Veränderung in % bzw.		2007 zu 2006	3,2	-2,5	-1,1	-1,6	1,5	1,8
	in %-Punkten		2008 zu 2007	4,8	7,8	3,4	2,5	3,2	3,5
58	Görlitz	2006	2 879	380	28,4	1 179	95,1	320	
		2007	2 955	361	27,0	1 182	95,3	314	
		2008	2 997	357	26,1	1 198	93,0	333	
	Veränderung in % bzw.		2007 zu 2006	2,6	-5,0	-1,4	0,3	0,2	-1,9
	in %-Punkten		2008 zu 2007	1,4	-1,1	-0,9	1,4	-2,3	6,1
59	Löbau-Zittau 1	2006	3 166	424	30,0	1 348	92,4	313	
		2007	3 081	376	27,2	1 260	88,7	293	
		2008	3 291	433	31,4	1 371	96,5	327	
	Veränderung in % bzw.		2007 zu 2006	-2,7	-11,3	-2,8	-6,5	-3,7	-6,4
	in %-Punkten		2008 zu 2007	6,8	15,2	4,2	8,8	7,7	11,6
60	Löbau-Zittau 2	2006	3 315	432	32,5	1 299	92,7	355	
		2007	3 422	464	34,7	1 244	91,7	356	
		2008	3 455	459	35,1	1 263	94,4	352	
	Veränderung in % bzw.		2007 zu 2006	3,2	7,4	2,1	-4,2	-1,0	0,3
	in %-Punkten		2008 zu 2007	1,0	-1,1	0,5	1,5	2,7	-1,1
<b>Sachsen</b>		<b>2006</b>	<b>214 361</b>	<b>30 632</b>	<b>31,3</b>	<b>88 884</b>	<b>92,6</b>	<b>21 158</b>	
		<b>2007</b>	<b>224 825</b>	<b>31 182</b>	<b>31,7</b>	<b>89 185</b>	<b>93,6</b>	<b>22 004</b>	
		<b>2008</b>	<b>235 737</b>	<b>32 644</b>	<b>33,0</b>	<b>91 134</b>	<b>94,4</b>	<b>23 040</b>	
Veränderung in % bzw.		2007 zu 2006	4,9	1,8	0,4	0,3	1,0	4,0	
in %-Punkten		2008 zu 2007	4,9	4,7	1,3	2,2	0,8	4,7	

### 9. Schulen, Schüler und voll- bzw. teilzeitbeschäftigte Lehrpersonen<sup>1)</sup> an Grund- und Mittelschulen sowie an Gymnasien 1999, 2004 und 2008

Wk-Nr.	Landtagswahlkreis Land	Grundschulen			Mittelschulen			Gymnasien			
		Schulen	Schüler	Lehrpersonen	Schulen	Schüler	Lehrpersonen	Schulen	Schüler	Lehrpersonen	
01	Plauen	1999	11	2 092	131	9	2 941	198	3	2 472	154
		2004	12	1 719	139	6	1 917	171	2	1 770	139
		2008	12	1 925	125	5	1 246	146	2	1 333	142
	Veränderung 2004 zu 1999	1	-373	8	-3	-1 024	-27	-1	-702	-15	
	2008 zu 2004	-	206	-14	-1	-671	-25	-	-437	3	
02	Vogtland 1	1999	16	2 044	130	10	3 344	233	2	1 507	91
		2004	14	1 496	111	8	2 103	194	2	1 590	121
		2008	15	1 666	110	6	1 396	165	2	1 356	139
	Veränderung 2004 zu 1999	-2	-548	-19	-2	-1 241	-39	-	83	30	
	2008 zu 2004	1	170	-1	-2	-707	-29	-	-234	18	
03	Vogtland 2	1999	20	2 290	145	10	3 164	219	3	1 945	124
		2004	16	1 648	136	7	2 090	191	1	900	78
		2008	14	1 744	114	4	1 280	155	1	538	62
	Veränderung 2004 zu 1999	-4	-642	-9	-3	-1 074	-28	-2	-1 045	-46	
	2008 zu 2004	-2	96	-22	-3	-810	-36	-	-362	-16	
04	Vogtland 3	1999	15	2 172	144	10	3 367	237	2	1 996	126
		2004	13	1 586	123	9	2 172	201	2	1 576	119
		2008	13	1 780	125	4	1 147	131	3	1 320	127
	Veränderung 2004 zu 1999	-2	-586	-21	-1	-1 195	-36	-	-420	-7	
	2008 zu 2004	-	194	2	-5	-1 025	-70	1	-256	8	
05	Aue-Schwarzenberg 1	1999	17	2 352	152	12	3 871	262	3	1 953	127
		2004	13	1 751	142	9	2 373	209	2	1 501	120
		2008	13	1 784	113	8	1 648	185	2	1 117	122
	Veränderung 2004 zu 1999	-4	-601	-10	-3	-1 498	-53	-1	-452	-7	
	2008 zu 2004	-	33	-29	-1	-725	-24	-	-384	2	
06	Aue-Schwarzenberg 2	1999	19	2 438	171	11	3 715	250	2	1 066	70
		2004	18	1 575	135	10	2 410	221	1	682	58
		2008	16	1 747	115	5	1 367	166	1	526	55
	Veränderung 2004 zu 1999	-1	-863	-36	-1	-1 305	-29	-1	-384	-12	
	2008 zu 2004	-2	172	-20	-5	-1 043	-55	-	-156	-3	
07	Zwickauer Land 1	1999	20	2 458	147	11	3 402	230	2	1 859	112
		2004	15	1 652	139	9	2 302	202	2	1 383	110
		2008	16	1 903	128	6	1 522	178	3	1 229	120
	Veränderung 2004 zu 1999	-5	-806	-8	-2	-1 100	-28	-	-476	-2	
	2008 zu 2004	1	251	-11	-3	-780	-24	1	-154	10	
08-09	Zwickauer Land 2/ Zwickau	1999	32	5 357	328	18	7 426	486	8	5 495	359
		2004	23	3 719	311	16	4 682	414	6	3 903	329
		2008	22	3 907	268	11	2 440	333	5	2 955	302
	Veränderung 2004 zu 1999	-9	-1 638	-17	-2	-2 744	-72	-2	-1 592	-30	
	2008 zu 2004	-1	188	-43	-5	-2 242	-81	-1	-948	-27	

1) voll- bzw. teilzeitbeschäftigte Lehrpersonen; Bezeichnung bis zum Schuljahr 2007/08 "Hauptberufliche Lehrpersonen"

Noch: 9. Schulen, Schüler und voll- bzw. teilzeitbeschäftigte Lehrpersonen<sup>1)</sup> an Grund- und Mittelschulen sowie an Gymnasien 1999, 2004 und 2008

Wk-Nr.	Landtagswahlkreis Land		Grundschulen			Mittelschulen			Gymnasien		
			Schulen	Schüler	Lehrpersonen	Schulen	Schüler	Lehrpersonen	Schulen	Schüler	Lehrpersonen
10	Chemnitzer Land 1	1999	18	2 566	162	10	3 531	232	4	2 880	192
		2004	15	1 876	163	7	2 302	199	4	2 240	187
		2008	15	2 046	154	7	1 411	162	4	1 951	196
		Veränderung 2004 zu 1999	-3	-690	1	-3	-1 229	-33	-	-640	-5
		2008 zu 2004	-	170	-9	-	-891	-37	-	-289	9
11	Chemnitzer Land 2	1999	17	2 100	136	8	2 888	188	2	2 106	125
		2004	17	1 587	137	6	1 833	157	2	1 629	134
		2008	14	1 745	119	6	1 510	169	2	1 333	136
		Veränderung 2004 zu 1999	-	-513	1	-2	-1 055	-31	-	-477	9
		2008 zu 2004	-3	158	-18	-	-323	12	-	-296	2
12-15	Chemnitz 1 - 4	1999	53	7 517	500	35	10 339	743	12	7 890	541
		2004	46	5 350	469	26	6 505	616	10	5 333	470
		2008	45	6 415	438	15	3 646	451	7	4 149	477
		Veränderung 2004 zu 1999	-7	-2 167	-31	-9	-3 834	-127	-2	-2 557	-71
		2008 zu 2004	-1	1 065	-31	-11	-2 859	-165	-3	-1 184	7
16	Stollberg	1999	26	3 056	205	13	4 766	308	4	2 755	176
		2004	20	2 186	186	11	3 269	276	3	1 747	141
		2008	19	2 436	168	9	2 211	251	2	1 205	131
		Veränderung 2004 zu 1999	-6	-870	-19	-2	-1 497	-32	-1	-1 008	-35
		2008 zu 2004	-1	250	-18	-2	-1 058	-25	-1	-542	-10
17	Annaberg	1999	26	3 002	206	15	4 948	317	4	2 648	172
		2004	19	2 201	180	11	3 103	272	4	1 883	150
		2008	19	2 544	164	9	1 845	209	3	1 340	141
		Veränderung 2004 zu 1999	-7	-801	-26	-4	-1 845	-45	-	-765	-22
		2008 zu 2004	-	343	-16	-2	-1 258	-63	-1	-543	-9
18	Mittleres Erzgebirge	1999	31	3 457	233	16	5 605	345	3	2 551	161
		2004	23	2 408	193	11	3 320	283	3	2 039	156
		2008	23	2 549	182	6	1 914	206	3	1 676	167
		Veränderung 2004 zu 1999	-8	-1 049	-40	-5	-2 285	-62	-	-512	-5
		2008 zu 2004	-	141	-11	-5	-1 406	-77	-	-363	11
19	Freiberg 1	1999	25	2 658	180	11	4 245	264	3	2 536	145
		2004	16	1 743	162	9	2 922	253	2	1 960	142
		2008	14	1 909	131	7	1 969	226	2	1 434	149
		Veränderung 2004 zu 1999	-9	-915	-18	-2	-1 323	-11	-1	-576	-3
		2008 zu 2004	-2	166	-31	-2	-953	-27	-	-526	7
20	Freiberg 2	1999	29	2 739	196	12	3 843	243	2	2 105	140
		2004	23	2 052	186	8	2 347	207	2	1 483	119
		2008	21	2 253	178	5	1 274	150	2	1 061	111
		Veränderung 2004 zu 1999	-6	-687	-10	-4	-1 496	-36	-	-622	-21
		2008 zu 2004	-2	201	-8	-3	-1 073	-57	-	-422	-8

1) voll- bzw. teilzeitbeschäftigte Lehrpersonen; Bezeichnung bis zum Schuljahr 2007/08 "Hauptberufliche Lehrpersonen"

Noch: 9. Schulen, Schüler und voll- bzw. teilzeitbeschäftigte Lehrpersonen<sup>1)</sup> an Grund- und Mittelschulen sowie an Gymnasien 1999, 2004 und 2008

Wk-Nr.	Landtagswahlkreis Land		Grundschulen			Mittelschulen			Gymnasien		
			Schulen	Schüler	Lehrpersonen	Schulen	Schüler	Lehrpersonen	Schulen	Schüler	Lehrpersonen
21	Mittweida 1	1999	19	2 408	165	9	3 416	214	3	2 182	141
		2004	15	1 744	146	7	2 322	198	2	1 528	120
		2008	15	1 935	126	5	1 469	173	2	1 169	114
		Veränderung 2004 zu 1999	-4	-664	-19	-2	-1 094	-16	-1	-654	-21
		2008 zu 2004	-	191	-20	-2	-853	-25	-	-359	-6
22	Mittweida 2	1999	18	2 026	138	10	3 092	199	4	2 176	143
		2004	14	1 532	127	7	1 781	161	3	1 808	149
		2008	14	1 707	117	5	1 109	123	3	1 656	159
		Veränderung 2004 zu 1999	-4	-494	-11	-3	-1 311	-38	-1	-368	6
		2008 zu 2004	-	175	-10	-2	-672	-38	-	-152	10
23	Leipziger Land 1	1999	21	2 484	199	11	3 612	250	3	2 170	134
		2004	15	1 517	175	7	2 092	188	3	1 611	127
		2008	14	1 667	144	5	1 220	150	2	837	103
		Veränderung 2004 zu 1999	-6	-967	-24	-4	-1 520	-62	-	-559	-7
		2008 zu 2004	-1	150	-31	-2	-872	-38	-1	-774	-24
24	Leipziger Land 2	1999	19	2 637	188	9	3 287	214	3	2 384	139
		2004	14	2 076	191	8	2 174	191	2	1 567	120
		2008	15	2 602	187	5	1 288	142	3	1 612	160
		Veränderung 2004 zu 1999	-5	-561	3	-1	-1 113	-23	-1	-817	-19
		2008 zu 2004	1	526	-4	-3	-886	-49	1	45	40
25-31	Leipzig 1 - 7	1999	98	15 969	1 190	61	19 201	1 283	32	19 444	1 279
		2004	82	12 092	1 125	41	13 005	1 106	24	14 741	1 212
		2008	82	14 895	1 084	32	8 192	957	22	12 222	1 213
		Veränderung 2004 zu 1999	-16	-3 877	-65	-20	-6 196	-177	-8	-4 703	-67
		2008 zu 2004	-	2 803	-41	-9	-4 813	-149	-2	-2 519	1
32	Delitzsch	1999	23	3 157	231	15	4 504	301	5	3 668	226
		2004	21	2 125	210	9	3 041	258	3	2 426	190
		2008	19	2 449	184	5	1 661	198	2	1 518	167
		Veränderung 2004 zu 1999	-2	-1 032	-21	-6	-1 463	-43	-2	-1 242	-36
		2008 zu 2004	-2	324	-26	-4	-1 380	-60	-1	-908	-23
33	Torgau-Oschatz	1999	27	3 221	246	13	5 020	317	4	3 156	199
		2004	21	2 140	232	9	3 047	254	3	1 940	164
		2008	21	2 310	195	8	1 684	221	2	1 358	148
		Veränderung 2004 zu 1999	-6	-1 081	-14	-4	-1 973	-63	-1	-1 216	-35
		2008 zu 2004	-	170	-37	-1	-1 363	-33	-1	-582	-16
34	Muldentale 1	1999	18	2 952	200	12	4 516	294	2	1 879	111
		2004	16	2 014	193	11	2 852	248	2	1 537	129
		2008	16	2 212	189	5	1 444	182	3	1 286	135
		Veränderung 2004 zu 1999	-2	-938	-7	-1	-1 664	-46	-	-342	18
		2008 zu 2004	-	198	-4	-6	-1 408	-66	1	-251	6

1) voll- bzw. teilzeitbeschäftigte Lehrpersonen; Bezeichnung bis zum Schuljahr 2007/08 "Hauptberufliche Lehrpersonen"

Noch: 9. Schulen, Schüler und voll- bzw. teilzeitbeschäftigte Lehrpersonen<sup>1)</sup> an Grund- und Mittelschulen sowie an Gymnasien 1999, 2004 und 2008

Wk-Nr.	Landtagswahlkreis Land		Grundschulen			Mittelschulen			Gymnasien		
			Schulen	Schüler	Lehrpersonen	Schulen	Schüler	Lehrpersonen	Schulen	Schüler	Lehrpersonen
35	Muldental 2	1999	25	2 888	216	11	4 120	264	4	2 927	183
		2004	17	1 857	195	8	2 687	220	4	1 993	168
		2008	17	2 118	170	7	1 552	193	1	1 030	112
		Veränderung 2004 zu 1999	-8	-1 031	-21	-3	-1 433	-44	-	-934	-15
		2008 zu 2004	-	261	-25	-1	-1 135	-27	-3	-963	-56
36	Döbeln	1999	17	2 610	189	12	4 223	264	2	2 210	140
		2004	14	1 695	175	9	2 413	209	2	1 517	120
		2008	14	1 866	141	6	1 254	155	2	1 247	123
		Veränderung 2004 zu 1999	-3	-915	-14	-3	-1 810	-55	-	-693	-20
		2008 zu 2004	-	171	-34	-3	-1 159	-54	-	-270	3
37	Riesa-Großenhain 1	1999	14	1 874	152	9	3 127	209	3	2 281	159
		2004	10	1 123	137	6	1 848	173	2	1 462	131
		2008	10	1 320	113	4	1 230	147	2	983	106
		Veränderung 2004 zu 1999	-4	-751	-15	-3	-1 279	-36	-1	-819	-28
		2008 zu 2004	-	197	-24	-2	-618	-26	-	-479	-25
38	Riesa-Großenhain 2	1999	17	2 355	189	12	4 297	281	1	1 564	90
		2004	13	1 446	162	9	2 500	233	1	974	83
		2008	12	1 670	146	6	1 390	186	1	659	72
		Veränderung 2004 zu 1999	-4	-909	-27	-3	-1 797	-48	-	-590	-7
		2008 zu 2004	-1	224	-16	-3	-1 110	-47	-	-315	-11
39	Meißen 1	1999	20	2 697	199	12	4 127	257	3	2 441	148
		2004	14	1 969	186	7	2 784	233	3	1 941	182
		2008	14	2 301	172	6	1 722	193	3	1 781	186
		Veränderung 2004 zu 1999	-6	-728	-13	-5	-1 343	-24	-	-500	34
		2008 zu 2004	-	332	-14	-1	-1 062	-40	-	-160	4
40	Meißen 2	1999	16	2 290	151	10	3 124	202	3	2 595	159
		2004	13	1 907	177	6	2 128	183	3	2 056	166
		2008	14	2 371	175	6	1 370	165	3	1 802	173
		Veränderung 2004 zu 1999	-3	-383	26	-4	-996	-19	-	-539	7
		2008 zu 2004	1	464	-2	-	-758	-18	-	-254	7
41	Weißeritzkreis 1	1999	16	2 028	158	8	2 822	170	2	1 975	126
		2004	13	1 575	153	6	1 861	160	1	1 383	116
		2008	13	1 951	145	4	1 123	138	2	1 006	106
		Veränderung 2004 zu 1999	-3	-453	-5	-2	-961	-10	-1	-592	-10
		2008 zu 2004	-	376	-8	-2	-738	-22	1	-377	-10
42	Weißeritzkreis 2	1999	19	2 269	154	12	3 490	233	2	1 413	94
		2004	14	1 649	158	11	2 200	202	1	1 085	91
		2008	15	1 834	154	7	1 357	162	1	922	92
		Veränderung 2004 zu 1999	-5	-620	4	-1	-1 290	-31	-1	-328	-3
		2008 zu 2004	1	185	-4	-4	-843	-40	-	-163	1

1) voll- bzw. teilzeitbeschäftigte Lehrpersonen; Bezeichnung bis zum Schuljahr 2007/08 "Hauptberufliche Lehrpersonen"

Noch: 9. Schulen, Schüler und voll- bzw. teilzeitbeschäftigte Lehrpersonen<sup>1)</sup> an Grund- und Mittelschulen sowie an Gymnasien 1999, 2004 und 2008

Wk-Nr.	Landtagswahlkreis Land	Grundschulen			Mittelschulen			Gymnasien			
		Schulen	Schüler	Lehrpersonen	Schulen	Schüler	Lehrpersonen	Schulen	Schüler	Lehrpersonen	
43-48	Dresden 1 - 6	1999	91	14 236	1 054	61	19 658	1 288	22	17 550	1 182
		2004	79	11 249	993	43	12 493	1 096	20	12 603	1 069
		2008	77	14 520	1 014	33	7 605	892	21	11 065	1 080
	Veränderung 2004 zu 1999		-12	-2 987	-61	-18	-7 165	-192	-2	-4 947	-113
	2008 zu 2004		-2	3 271	21	-10	-4 888	-204	1	-1 538	11
49	Sächsische Schweiz 1	1999	18	2 487	187	13	3 796	244	4	3 257	210
		2004	14	1 781	166	8	2 238	211	4	2 502	224
		2008	14	2 087	158	7	1 475	170	3	2 071	226
	Veränderung 2004 zu 1999		-4	-706	-21	-5	-1 558	-33	-	-755	14
	2008 zu 2004		-	306	-8	-1	-763	-41	-1	-431	2
50	Sächsische Schweiz 2	1999	17	2 183	179	12	3 598	237	2	1 422	89
		2004	15	1 638	163	7	2 080	187	2	1 039	82
		2008	16	1 843	147	4	1 205	133	1	535	60
	Veränderung 2004 zu 1999		-2	-545	-16	-5	-1 518	-50	-	-383	-7
	2008 zu 2004		1	205	-16	-3	-875	-54	-1	-504	-22
51	Bautzen 1	1999	28	2 640	215	14	4 554	283	2	1 865	116
		2004	21	1 866	197	10	2 454	224	2	1 317	112
		2008	21	2 099	174	6	1 288	147	2	1 066	111
	Veränderung 2004 zu 1999		-7	-774	-18	-4	-2 100	-59	-	-548	-4
	2008 zu 2004		-	233	-23	-4	-1 166	-77	-	-251	-1
52	Bautzen 2	1999	23	2 811	235	14	4 860	317	4	3 308	215
		2004	16	1 981	208	12	2 925	282	3	2 207	187
		2008	16	2 361	198	10	1 837	216	3	1 685	197
	Veränderung 2004 zu 1999		-7	-830	-27	-2	-1 935	-35	-1	-1 101	-28
	2008 zu 2004		-	380	-10	-2	-1 088	-66	-	-522	10
53	Kamenz 1	1999	22	2 792	208	14	4 202	277	3	2 545	156
		2004	17	1 833	190	10	2 538	242	2	1 736	142
		2008	16	2 017	173	7	1 502	206	2	1 371	130
	Veränderung 2004 zu 1999		-5	-959	-18	-4	-1 664	-35	-1	-809	-14
	2008 zu 2004		-1	184	-17	-3	-1 036	-36	-	-365	-12
54	Kamenz 2	1999	19	2 908	193	13	4 747	287	1	1 037	72
		2004	17	1 954	190	10	2 772	246	1	929	74
		2008	17	2 304	179	8	1 500	196	1	751	82
	Veränderung 2004 zu 1999		-2	-954	-3	-3	-1 975	-41	-	-108	2
	2008 zu 2004		-	350	-11	-2	-1 272	-50	-	-178	8
55	Hoyerswerda	1999	11	2 220	160	9	3 228	212	4	2 941	198
		2004	8	1 198	141	6	1 902	171	3	2 036	174
		2008	8	1 239	109	3	759	102	3	1 768	193
	Veränderung 2004 zu 1999		-3	-1 022	-19	-3	-1 326	-41	-1	-905	-24
	2008 zu 2004		-	41	-32	-3	-1 143	-69	-	-268	19

1) voll- bzw. teilzeitbeschäftigte Lehrpersonen; Bezeichnung bis zum Schuljahr 2007/08 "Hauptberufliche Lehrpersonen"

Noch: 9. Schulen, Schüler und voll- bzw. teilzeitbeschäftigte Lehrpersonen<sup>1)</sup> an Grund- und Mittelschulen sowie an Gymnasien 1999, 2004 und 2008

Wk-Nr.	Landtagswahlkreis Land		Grundschulen			Mittelschulen			Gymnasien		
			Schulen	Schüler	Lehrpersonen	Schulen	Schüler	Lehrpersonen	Schulen	Schüler	Lehrpersonen
56	Niederschlesische Oberlausitz 1	1999	17	2 252	173	11	3 697	245	3	1 993	131
		2004	11	1 394	148	9	2 014	198	2	997	82
		2008	11	1 379	123	6	1 094	141	1	597	67
	Veränderung 2004 zu 1999		-6	-858	-25	-2	-1 683	-47	-1	-996	-49
	2008 zu 2004		-	-15	-25	-3	-920	-57	-1	-400	-15
57	Niederschlesische Oberlausitz 2	1999	17	2 024	159	13	3 512	233	1	831	52
		2004	15	1 394	144	9	2 317	203	1	654	58
		2008	13	1 537	127	5	1 423	162	1	593	62
	Veränderung 2004 zu 1999		-2	-630	-15	-4	-1 195	-30	-	-177	6
	2008 zu 2004		-2	143	-17	-4	-894	-41	-	-61	4
58	Görlitz	1999	9	1 931	148	6	3 008	176	4	2 494	163
		2004	8	1 338	131	4	1 801	148	2	1 580	139
		2008	9	1 479	132	4	1 176	130	2	1 259	133
	Veränderung 2004 zu 1999		-1	-593	-17	-2	-1 207	-28	-2	-914	-24
	2008 zu 2004		1	141	1	-	-625	-18	-	-321	-6
59	Löbau-Zittau 1	1999	22	2 325	182	13	3 732	243	3	2 462	155
		2004	15	1 656	178	8	2 099	185	2	1 495	110
		2008	14	1 792	152	4	1 095	130	3	1 193	114
	Veränderung 2004 zu 1999		-7	-669	-4	-5	-1 633	-58	-1	-967	-45
	2008 zu 2004		-1	136	-26	-4	-1 004	-55	1	-302	4
60	Löbau-Zittau 2	1999	21	2 467	193	13	4 184	266	3	2 239	136
		2004	14	1 867	186	9	2 407	197	3	1 615	150
		2008	14	1 861	159	7	1 690	181	2	1 251	128
	Veränderung 2004 zu 1999		-7	-600	-7	-4	-1 777	-69	-	-624	14
	2008 zu 2004		-	-6	-27	-2	-717	-16	-1	-364	-22
<b>Sachsen</b>	<b>1999</b>	<b>1 077</b>	<b>145 439</b>	<b>10 417</b>	<b>643</b>	<b>214 149</b>	<b>14 015</b>	<b>191</b>	<b>142 173</b>	<b>9 161</b>	
	<b>2004</b>	<b>859</b>	<b>104 159</b>	<b>9 689</b>	<b>469</b>	<b>134 425</b>	<b>11 873</b>	<b>154</b>	<b>101 898</b>	<b>8 444</b>	
	<b>2008</b>	<b>842</b>	<b>120 079</b>	<b>8 919</b>	<b>333</b>	<b>80 540</b>	<b>9 574</b>	<b>143</b>	<b>80 816</b>	<b>8 329</b>	
	<b>Veränderung 2004 zu 1999</b>		<b>-218</b>	<b>-41 280</b>	<b>-728</b>	<b>-174</b>	<b>-79 724</b>	<b>-2 142</b>	<b>-37</b>	<b>-40 275</b>	<b>-717</b>
	<b>2008 zu 2004</b>		<b>-17</b>	<b>15 920</b>	<b>-770</b>	<b>-136</b>	<b>-53 885</b>	<b>-2 299</b>	<b>-11</b>	<b>-21 082</b>	<b>-115</b>

1) voll- bzw. teilzeitbeschäftigte Lehrpersonen; Bezeichnung bis zum Schuljahr 2007/08 "Hauptberufliche Lehrpersonen"

### 10. Einwohner 1999, 2004 und 2007 nach Art des höchsten allgemein bildenden Schulabschlusses - Ergebnisse des Mikrozensus -

Wk-Nr.	Landtagswahlkreis Land		Einwohner	Darunter mit ...					
				Volks-/Haupt- schulabschluss		Realschul- abschluss <sup>1)</sup>		Fachhoch-/ Hochschulreife	
				1 000	%	1 000	%	1 000	%
01	Plauen	1999	72,3	19,4	26,8	29,4	40,7	11,3	15,6
		2004	69,9	22,0	31,5	28,7	41,1	(9,8)	(14,1)
		2007	68,2	16,4	24,0	28,7	42,1	12,5	18,3
		Veränderung in % bzw. in %-Punkten	2004 zu 1999	-3,3	13,5	4,7	-2,4	0,4	(-12,7)
		2007 zu 2004	-2,5	-25,6	-7,5	0,0	1,1	(26,9)	(4,3)
02	Vogtland 1	1999	61,0	17,5	28,7	25,0	40,9	/	/
		2004	65,5	20,7	31,6	28,5	43,6	(7,9)	(12,1)
		2007	67,9	17,7	26,1	30,5	45,0	(9,2)	(13,6)
		Veränderung in % bzw. in %-Punkten	2004 zu 1999	7,5	18,4	2,9	14,4	2,6	/
		2007 zu 2004	3,6	-14,6	-5,5	7,0	1,4	(16,5)	(1,5)
03	Vogtland 2	1999	78,8	26,8	34,0	29,3	37,2	(7,1)	(9,0)
		2004	77,3	23,8	30,8	31,4	40,6	10,9	14,1
		2007	63,7	16,6	26,1	30,5	47,8	(8,5)	(13,4)
		Veränderung in % bzw. in %-Punkten	2004 zu 1999	-1,9	-11,3	-3,3	6,8	3,3	(52,6)
		2007 zu 2004	-17,6	-30,1	-4,7	-2,9	7,2	(-21,6)	(-0,7)
04	Vogtland 3	1999	66,5	22,8	34,4	24,0	36,1	/	/
		2004	52,6	14,9	28,3	20,7	39,4	(7,1)	(13,6)
		2007	56,1	16,7	29,7	24,6	43,9	(8,9)	(15,9)
		Veränderung in % bzw. in %-Punkten	2004 zu 1999	-20,9	-34,9	-6,1	-13,6	3,3	/
		2007 zu 2004	6,7	12,3	1,5	18,9	4,5	(24,7)	(2,3)
05	Aue-Schwarzenberg 1	1999	73,1	20,5	28,1	29,9	41,0	(7,3)	(10,0)
		2004	67,2	19,3	28,7	30,7	45,8	(8,5)	(12,7)
		2007	60,1	17,2	28,6	25,0	41,6	(8,9)	(14,8)
		Veränderung in % bzw. in %-Punkten	2004 zu 1999	-8,0	-6,0	0,6	2,7	4,8	(15,9)
		2007 zu 2004	-10,5	-10,8	-0,1	-18,7	-4,2	(4,6)	(2,1)
06	Aue-Schwarzenberg 2	1999	70,7	21,6	30,6	27,8	39,3	(7,2)	(10,1)
		2004	66,7	19,4	29,1	29,0	43,5	/	/
		2007	68,5	20,6	30,1	30,1	43,9	(7,5)	(10,9)
		Veränderung in % bzw. in %-Punkten	2004 zu 1999	-5,7	-10,1	-1,4	4,4	4,2	/
		2007 zu 2004	2,6	6,3	1,0	3,7	0,4	/	/
07	Zwickauer Land 1	1999	76,3	25,6	33,5	27,3	35,7	(9,4)	(12,4)
		2004	67,2	16,7	24,9	32,2	47,9	/	/
		2007	62,4	15,6	25,1	29,9	48,0	(9,7)	(15,5)
		Veränderung in % bzw. in %-Punkten	2004 zu 1999	-11,9	-34,7	-8,7	18,2	12,2	/
		2007 zu 2004	-7,1	-6,4	0,2	-7,1	0,0	/	/
08-09	Zwickauer Land 2/ Zwickau	1999	165,9	53,2	32,0	57,3	34,5	19,9	12,0
		2004	163,0	45,2	27,7	68,2	41,8	24,1	14,8
		2007	160,7	40,3	25,1	68,1	42,4	29,9	18,6
		Veränderung in % bzw. in %-Punkten	2004 zu 1999	-1,8	-15,0	-4,3	19,1	7,3	21,0
		2007 zu 2004	-1,4	-10,8	-2,6	-0,1	0,6	24,2	3,8

1) einschließlich Abschluss der Polytechnischen Oberschule der ehemaligen DDR



Noch: 10. Einwohner 1999, 2004 und 2007 nach Art des höchsten allgemein bildenden Schulabschlusses  
- Ergebnisse des Mikrozensus -

Wk-Nr.	Landtagswahlkreis Land		Einwohner	Darunter mit ...					
				Volks-/Haupt- schulabschluss		Realschul- abschluss <sup>1)</sup>		Fachhoch-/ Hochschulreife	
				1 000	%	1 000	%	1 000	%
10	Chemnitzer Land 1	1999	84,0	31,1	37,1	30,1	35,8	(7,6)	(9,1)
		2004	67,5	22,3	33,1	25,1	37,2	(8,6)	(12,8)
		2007	68,1	24,6	36,1	27,3	40,1	(8,1)	(11,9)
		Veränderung in % bzw. in %-Punkten	2004 zu 1999 2007 zu 2004	-19,7 0,9	-28,3 10,2	-4,0 3,1	-16,6 8,9	1,4 3,0	(13,2) (-6,2)
11	Chemnitzer Land 2	1999	58,8	19,7	33,4	18,9	32,1	(7,7)	(13,1)
		2004	69,3	21,6	31,2	27,6	39,8	10,2	14,8
		2007	64,3	17,9	27,9	25,6	39,8	10,3	16,0
		Veränderung in % bzw. in %-Punkten	2004 zu 1999 2007 zu 2004	17,8 -7,2	10,0 -17,1	-2,2 -3,3	46,2 -7,3	7,7 -0,0	(32,8) 0,7
12-15	Chemnitz 1 - 4	1999	266,9	75,3	28,2	95,3	35,7	47,0	17,6
		2004	249,7	70,8	28,3	93,3	37,4	45,3	18,1
		2007	245,1	62,2	25,4	97,7	39,9	54,3	22,2
		Veränderung in % bzw. in %-Punkten	2004 zu 1999 2007 zu 2004	-6,4 -1,8	-6,0 -12,1	0,1 -3,0	-2,1 4,7	1,6 2,5	-3,7 20,0
16	Stollberg	1999	94,8	29,5	31,2	34,1	36,0	11,9	12,6
		2004	91,0	29,7	32,6	35,0	38,4	12,7	14,0
		2007	87,9	23,1	26,2	39,1	44,5	14,2	16,2
		Veränderung in % bzw. in %-Punkten	2004 zu 1999 2007 zu 2004	-4,0 -3,4	0,4 -22,2	1,4 -6,4	2,5 11,8	2,4 6,0	7,0 11,8
17	Annaberg	1999	89,8	25,8	28,7	36,5	40,6	(9,9)	(11,0)
		2004	85,0	24,7	29,0	35,0	41,2	10,1	11,9
		2007	82,0	19,8	24,2	40,6	49,5	10,6	12,9
		Veränderung in % bzw. in %-Punkten	2004 zu 1999 2007 zu 2004	-5,3 -3,5	-4,3 -19,6	0,3 -4,8	-4,0 15,9	0,6 8,3	(2,6) 4,3
18	Mittleres Erzgebirge	1999	96,0	27,3	28,4	36,8	38,3	10,3	10,7
		2004	91,4	25,3	27,6	39,9	43,7	11,5	12,6
		2007	87,6	23,9	27,3	39,5	45,1	13,4	15,3
		Veränderung in % bzw. in %-Punkten	2004 zu 1999 2007 zu 2004	-4,8 -4,2	-7,5 -5,2	-0,8 -0,3	8,4 -1,0	5,3 1,4	11,9 16,6
19	Freiberg 1	1999	68,8	16,5	24,0	27,6	40,2	(7,5)	(10,9)
		2004	64,3	17,1	26,6	25,2	39,2	(9,4)	(14,7)
		2007	72,6	21,2	29,3	29,9	41,2	12,4	17,1
		Veränderung in % bzw. in %-Punkten	2004 zu 1999 2007 zu 2004	-6,5 12,9	3,9 24,0	2,6 2,6	-8,7 18,6	-1,0 2,0	(26,4) (31,8)
20	Freiberg 2	1999	86,3	24,0	27,8	30,4	35,2	13,2	15,3
		2004	83,6	25,8	30,9	34,3	41,0	11,1	13,3
		2007	70,1	21,0	30,0	26,0	37,0	12,6	18,0
		Veränderung in % bzw. in %-Punkten	2004 zu 1999 2007 zu 2004	-3,2 -16,1	7,4 -18,4	3,0 -0,9	12,9 -24,3	5,8 -4,0	-16,2 13,6

1) einschließlich Abschluss der Polytechnischen Oberschule der ehemaligen DDR

Noch: 10. Einwohner 1999, 2004 und 2007 nach Art des höchsten allgemein bildenden Schulabschlusses  
- Ergebnisse des Mikrozensus -

Wk-Nr.	Landtagswahlkreis Land		Einwohner	Darunter mit ...					
				Volks-/Haupt- schulabschluss		Realschul- abschluss <sup>1)</sup>		Fachhoch-/ Hochschulreife	
				1 000	%	1 000	%	1 000	%
21	Mittweida 1	1999	77,2	23,0	29,8	30,3	39,3	(8,9)	(11,5)
		2004	78,2	21,6	27,7	33,7	43,1	(8,7)	(11,1)
		2007	77,8	20,4	26,2	37,3	47,9	(8,7)	(11,2)
	Veränderung in % bzw. in %-Punkten		2004 zu 1999	1,4	-5,8	-2,1	11,2	3,8	(-2,2)
		2007 zu 2004	-0,6	-5,9	-1,5	10,7	4,9	(0,4)	(0,1)
22	Mittweida 2	1999	62,8	23,3	37,0	20,9	33,3	/	/
		2004	55,3	16,0	28,9	23,2	42,0	/	/
		2007	51,2	14,8	28,8	26,1	50,9	/	/
	Veränderung in % bzw. in %-Punkten		2004 zu 1999	-12,0	-31,3	-8,1	10,9	8,7	/
		2007 zu 2004	-7,4	-7,8	-0,1	12,3	8,9	/	/
23	Leipziger Land 1	1999	61,9	21,6	34,8	23,6	38,1	(7,2)	(11,6)
		2004	60,2	19,3	32,1	27,3	45,3	/	/
		2007	68,2	19,2	28,2	31,0	45,5	/	/
	Veränderung in % bzw. in %-Punkten		2004 zu 1999	-2,6	-10,4	-2,8	15,8	7,2	/
		2007 zu 2004	13,1	-0,6	-3,9	13,5	0,1	/	/
24	Leipziger Land 2	1999	92,3	26,7	29,0	34,4	37,3	12,2	13,3
		2004	89,7	22,5	25,1	36,2	40,4	14,9	16,6
		2007	78,1	19,9	25,5	34,4	44,0	13,2	16,9
	Veränderung in % bzw. in %-Punkten		2004 zu 1999	-2,8	-15,8	-3,9	5,3	3,1	21,8
		2007 zu 2004	-12,9	-11,5	0,4	-5,1	3,6	-11,5	0,3
25-31	Leipzig 1 - 7	1999	531,1	137,5	25,9	174,0	32,8	114,9	21,6
		2004	536,8	124,6	23,2	190,8	35,5	132,0	24,6
		2007	549,2	109,3	19,9	197,2	35,9	170,1	31,0
	Veränderung in % bzw. in %-Punkten		2004 zu 1999	1,1	-9,4	-2,7	9,7	2,8	14,9
		2007 zu 2004	2,3	-12,2	-3,3	3,3	0,4	28,8	6,4
32	Delitzsch	1999	93,0	26,8	28,8	33,9	36,4	11,5	12,4
		2004	85,5	23,8	27,9	35,3	41,3	13,1	15,3
		2007	78,4	19,4	24,7	36,6	46,7	13,3	17,0
	Veränderung in % bzw. in %-Punkten		2004 zu 1999	-8,1	-11,2	-1,0	4,2	4,9	13,6
		2007 zu 2004	-8,3	-18,6	-3,1	3,8	5,4	1,4	1,6
33	Torgau-Oschatz	1999	83,0	25,4	30,6	32,7	39,4	(8,7)	(10,5)
		2004	80,9	23,0	28,4	34,2	42,3	(9,0)	(11,1)
		2007	81,6	22,5	27,6	37,8	46,3	(9,9)	(12,1)
	Veränderung in % bzw. in %-Punkten		2004 zu 1999	-2,6	-9,5	-2,2	4,5	2,9	(3,1)
		2007 zu 2004	0,9	-2,1	-0,9	10,5	4,0	(9,7)	(1,0)
34	Muldentale 1	1999	75,0	20,1	26,8	29,2	39,0	10,1	13,5
		2004	75,8	19,0	25,1	33,0	43,5	10,6	13,9
		2007	72,3	15,8	21,9	33,6	46,4	12,6	17,5
	Veränderung in % bzw. in %-Punkten		2004 zu 1999	1,1	-5,6	-1,8	12,8	4,5	4,3
		2007 zu 2004	-4,6	-16,9	-3,2	1,7	2,9	19,7	3,5

1) einschließlich Abschluss der Polytechnischen Oberschule der ehemaligen DDR

Noch: 10. Einwohner 1999, 2004 und 2007 nach Art des höchsten allgemein bildenden Schulabschlusses  
- Ergebnisse des Mikrozensus -

Wk-Nr.	Landtagswahlkreis Land		Einwohner	Darunter mit ...					
				Volks-/Haupt- schulabschluss		Realschul- abschluss <sup>1)</sup>		Fachhoch-/ Hochschulreife	
				1 000	%	1 000	%	1 000	%
35	Muldental 2	1999	81,4	23,5	28,9	30,0	36,9	(9,4)	(11,5)
		2004	74,9	18,7	25,0	32,5	43,4	11,3	15,1
		2007	70,3	17,2	24,4	34,0	48,4	(9,1)	(13,0)
	Veränderung in % bzw. 2004 zu 1999		-8,0	-20,4	-3,9	8,1	6,5	(20,8)	(3,6)
	in %-Punkten 2007 zu 2004		-6,1	-8,4	-0,6	4,8	5,0	(-19,4)	(-2,1)
36	Döbeln	1999	79,7	24,4	30,6	29,7	37,2	(7,8)	(9,7)
		2004	74,1	20,7	28,0	30,5	41,1	10,7	14,5
		2007	71,2	21,1	29,7	32,4	45,5	(7,8)	(10,9)
	Veränderung in % bzw. 2004 zu 1999		-7,0	-15,0	-2,6	2,8	3,9	(38,2)	(4,7)
	in %-Punkten 2007 zu 2004		-3,9	1,9	1,7	6,3	4,3	(-27,6)	(-3,6)
37	Riesa-Großenhain 1	1999	59,4	20,5	34,5	21,0	35,3	/	/
		2004	52,5	16,3	31,1	20,6	39,2	/	/
		2007	52,9	16,8	31,7	22,7	43,0	(8,6)	(16,2)
	Veränderung in % bzw. 2004 zu 1999		-11,7	-20,6	-3,5	-1,9	3,9	/	/
	in %-Punkten 2007 zu 2004		0,8	2,9	0,7	10,4	3,7	/	/
38	Riesa-Großenhain 2	1999	65,4	18,2	27,9	25,0	38,3	(8,3)	(12,7)
		2004	64,9	17,0	26,1	27,7	42,7	(7,7)	(11,8)
		2007	59,4	18,0	30,4	26,7	44,9	/	/
	Veränderung in % bzw. 2004 zu 1999		-0,7	-6,9	-1,7	10,8	4,4	(-7,3)	(-0,9)
	in %-Punkten 2007 zu 2004		-8,5	6,3	4,2	-3,7	2,3	/	/
39	Meißen 1	1999	85,9	28,2	32,9	31,5	36,6	(8,6)	(10,0)
		2004	87,0	23,3	26,8	34,3	39,4	12,8	14,7
		2007	88,9	23,3	26,3	37,0	41,7	12,9	14,5
	Veränderung in % bzw. 2004 zu 1999		1,3	-17,6	-6,1	9,0	2,8	(48,5)	(4,7)
	in %-Punkten 2007 zu 2004		2,2	0,3	-0,5	8,0	2,2	0,8	-0,2
40	Meißen 2	1999	68,0	20,1	29,5	23,5	34,6	10,9	16,1
		2004	63,5	16,0	25,2	20,2	31,7	12,5	19,6
		2007	59,5	16,5	27,8	23,2	38,9	12,8	21,5
	Veränderung in % bzw. 2004 zu 1999		-6,6	-20,4	-4,4	-14,2	-2,8	14,1	3,6
	in %-Punkten 2007 zu 2004		-6,3	3,4	2,6	14,8	7,1	2,6	1,9
41	Weißeritzkreis 1	1999	53,0	16,3	30,7	18,1	34,2	(9,9)	(18,6)
		2004	55,7	17,0	30,6	21,4	38,5	(9,1)	(16,3)
		2007	60,2	16,3	27,0	27,6	45,8	(9,2)	(15,2)
	Veränderung in % bzw. 2004 zu 1999		5,0	4,4	-0,2	18,2	4,3	(-8,0)	(-2,3)
	in %-Punkten 2007 zu 2004		8,2	-4,3	-3,5	28,8	7,3	(1,0)	(-1,1)
42	Weißeritzkreis 2	1999	71,5	22,9	32,0	25,4	35,6	(7,2)	(10,1)
		2004	67,3	19,5	29,0	27,4	40,6	(9,7)	(14,4)
		2007	60,6	18,6	30,6	26,7	44,1	(7,9)	(13,1)
	Veränderung in % bzw. 2004 zu 1999		-5,8	-14,8	-3,1	7,5	5,0	(33,4)	(4,2)
	in %-Punkten 2007 zu 2004		-10,0	-5,0	1,6	-2,4	3,4	(-17,8)	(-1,2)

1) einschließlich Abschluss der Polytechnischen Oberschule der ehemaligen DDR

Noch: 10. Einwohner 1999, 2004 und 2007 nach Art des höchsten allgemein bildenden Schulabschlusses  
- Ergebnisse des Mikrozensus -

Wk-Nr.	Landtagswahlkreis Land		Einwohner	Darunter mit ...						
				Volks-/Haupt- schulabschluss		Realschul- abschluss <sup>1)</sup>		Fachhoch-/ Hochschulreife		
				1 000	%	1 000	%	1 000	%	
43-48	Dresden 1 - 6	1999	477,6	114,2	23,9	160,0	33,5	111,5	23,3	
		2004	484,1	105,0	21,7	159,3	32,9	132,9	27,5	
		2007	506,2	95,5	18,9	174,7	34,5	164,0	32,4	
	Veränderung in % bzw.		2004 zu 1999	1,4	-8,1	-2,2	-0,4	-0,6	19,2	4,1
	in %-Punkten		2007 zu 2004	4,6	-9,0	-2,8	9,7	1,6	23,4	4,9
49	Sächsische Schweiz 1	1999	79,7	24,5	30,7	27,7	34,7	(9,8)	(12,3)	
		2004	81,9	24,6	30,1	31,4	38,4	12,0	14,6	
		2007	77,7	21,1	27,1	32,1	41,3	11,3	14,6	
	Veränderung in % bzw.		2004 zu 1999	2,8	0,7	-0,6	13,6	3,7	(22,2)	(2,3)
	in %-Punkten		2007 zu 2004	-5,1	-14,5	-3,0	2,0	2,9	-5,4	-0,1
50	Sächsische Schweiz 2	1999	69,8	21,6	31,0	27,6	39,5	(9,1)	(13,1)	
		2004	60,4	17,9	29,6	24,3	40,2	/	/	
		2007	58,2	15,8	27,1	27,4	47,0	(8,1)	(13,9)	
	Veränderung in % bzw.		2004 zu 1999	-13,5	-17,4	-1,4	-11,8	0,7	/	/
	in %-Punkten		2007 zu 2004	-3,6	-11,5	-2,4	12,6	6,8	/	/
51	Bautzen 1	1999	75,6	26,5	35,0	28,8	38,1	(7,6)	(10,1)	
		2004	67,9	20,7	30,5	28,5	42,0	(9,2)	(13,6)	
		2007	67,1	19,9	29,6	29,9	44,6	(8,1)	(12,1)	
	Veränderung in % bzw.		2004 zu 1999	-10,2	-21,8	-4,5	-1,2	3,8	(21,0)	(3,5)
	in %-Punkten		2007 zu 2004	-1,1	-3,9	-0,8	5,0	2,6	(-11,5)	(-1,4)
52	Bautzen 2	1999	84,9	20,8	24,5	36,1	42,5	(8,6)	(10,1)	
		2004	84,6	22,2	26,2	32,0	37,8	15,2	18,0	
		2007	81,2	21,7	26,7	37,0	45,6	12,2	15,0	
	Veränderung in % bzw.		2004 zu 1999	-0,3	6,9	1,8	-11,5	-4,8	(76,7)	(7,8)
	in %-Punkten		2007 zu 2004	-4,1	-2,2	0,5	15,7	7,8	-19,9	-3,0
53	Kamenz 1	1999	70,2	18,6	26,5	28,1	40,0	(8,7)	(12,4)	
		2004	68,2	17,9	26,3	29,9	43,8	(9,5)	(14,0)	
		2007	74,5	18,5	24,8	34,8	46,7	(9,1)	(12,3)	
	Veränderung in % bzw.		2004 zu 1999	-2,9	-3,8	-0,2	6,2	3,8	(8,9)	(1,5)
	in %-Punkten		2007 zu 2004	9,2	3,1	-1,5	16,4	2,9	(-4,0)	(-1,7)
54	Kamenz 2	1999	78,5	23,5	30,0	28,6	36,5	(9,7)	(12,4)	
		2004	70,6	23,2	32,9	27,7	39,2	(7,9)	(11,2)	
		2007	59,7	17,6	29,4	26,8	44,9	(8,6)	(14,3)	
	Veränderung in % bzw.		2004 zu 1999	-10,1	-1,4	2,9	-3,3	2,8	(-18,3)	(-1,1)
	in %-Punkten		2007 zu 2004	-15,4	-24,4	-3,5	-3,2	5,6	(7,9)	(3,1)
55	Hoyerswerda	1999	61,0	20,1	33,0	22,5	36,9	(7,7)	(12,7)	
		2004	58,1	15,2	26,2	24,3	41,8	/	/	
		2007	54,1	16,5	30,6	23,7	43,9	/	/	
	Veränderung in % bzw.		2004 zu 1999	-4,8	-24,5	-6,8	8,0	4,9	/	/
	in %-Punkten		2007 zu 2004	-6,9	8,7	4,4	-2,2	2,1	/	/

1) einschließlich Abschluss der Polytechnischen Oberschule der ehemaligen DDR

Noch: 10. Einwohner 1999, 2004 und 2007 nach Art des höchsten allgemein bildenden Schulabschlusses  
- Ergebnisse des Mikrozensus -

Wk-Nr.	Landtagswahlkreis Land		Einwohner	Darunter mit ...						
				Volks-/Haupt- schulabschluss		Realschul- abschluss <sup>1)</sup>		Fachhoch-/ Hochschulreife		
				1 000	%	1 000	%	1 000	%	
56	Niederschlesische Oberlausitz 1	1999	61,7	16,7	27,1	24,9	40,3	/	/	
		2004	56,9	14,9	26,2	25,5	44,9	/	/	
		2007	63,2	15,2	24,0	33,4	52,8	(7,6)	(12,0)	
	Veränderung in % bzw.		2004 zu 1999	-7,7	-10,8	-0,9	2,7	4,5	/	/
	in %-Punkten		2007 zu 2004	11,1	1,8	-2,2	30,6	7,9	/	/
57	Niederschlesische Oberlausitz 2	1999	58,6	19,1	32,6	20,5	35,0	/	/	
		2004	51,1	13,8	27,1	20,8	40,7	/	/	
		2007	43,2	11,0	25,4	20,7	48,0	/	/	
	Veränderung in % bzw.		2004 zu 1999	-12,8	-27,6	-5,6	1,6	5,8	/	/
	in %-Punkten		2007 zu 2004	-15,4	-20,7	-1,7	-0,4	7,2	/	/
58	Görlitz	1999	63,8	24,4	38,3	20,4	32,0	(9,1)	(14,3)	
		2004	58,4	20,6	35,3	20,6	35,3	(7,2)	(12,3)	
		2007	56,9	18,8	33,0	23,8	41,7	(7,4)	(12,9)	
	Veränderung in % bzw.		2004 zu 1999	-8,5	-15,5	-2,9	0,8	3,2	(-21,1)	(-2,0)
	in %-Punkten		2007 zu 2004	-2,6	-8,9	-2,3	15,4	6,5	(2,4)	(0,6)
59	Löbau-Zittau 1	1999	78,6	23,9	30,4	32,5	41,4	/	/	
		2004	74,0	23,3	31,6	28,5	38,5	/	/	
		2007	70,5	17,0	24,1	33,2	47,1	(9,4)	(13,4)	
	Veränderung in % bzw.		2004 zu 1999	-5,8	-2,3	1,1	-12,4	-2,9	/	/
	in %-Punkten		2007 zu 2004	-4,7	-27,3	-7,5	16,7	8,6	/	/
60	Löbau-Zittau 2	1999	69,3	27,2	39,3	22,1	31,9	/	/	
		2004	65,2	21,8	33,4	29,7	45,6	/	/	
		2007	57,5	19,1	33,2	25,7	44,7	/	/	
	Veränderung in % bzw.		2004 zu 1999	-6,0	-20,0	-5,8	34,4	13,7	/	/
	in %-Punkten		2007 zu 2004	-11,7	-12,3	-0,2	-13,5	-0,9	/	/
<b>Sachsen</b>		<b>1999</b>	<b>4 479,8</b>	<b>1 315,8</b>	<b>29,4</b>	<b>1 625,5</b>	<b>36,3</b>	<b>644,3</b>	<b>14,4</b>	
		<b>2004</b>	<b>4 314,8</b>	<b>1 178,9</b>	<b>27,3</b>	<b>1 695,6</b>	<b>39,3</b>	<b>710,3</b>	<b>16,5</b>	
		<b>2007</b>	<b>4 235,0</b>	<b>1 071,2</b>	<b>25,3</b>	<b>1 778,5</b>	<b>42,0</b>	<b>811,3</b>	<b>19,2</b>	
Veränderung in % bzw.		2004 zu 1999	-3,7	-10,4	-2,0	4,3	3,0	10,2	2,1	
in %-Punkten		2007 zu 2004	-1,8	-9,1	-2,0	4,9	2,7	14,2	2,7	

1) einschließlich Abschluss der Polytechnischen Oberschule der ehemaligen DDR

**11. Einwohner 1999, 2004 und 2007 nach Art des letzten berufsbildenden oder Hochschulabschlusses - Ergebnisse des Mikrozensus -**

Wk-Nr.	Landtagswahlkreis Land		Einwohner	Darunter mit Abschluss ...					
				Lehr-/Anlern- ausbildung <sup>1)</sup>		Fachschule <sup>2)</sup>		Fachhoch-/ Hochschule <sup>3)</sup>	
				1 000	%	1 000	%	1 000	%
01	Plauen	1999	72,3	40,2	55,7	(7,4)	(10,3)	/	/
		2004	69,9	39,4	56,4	(9,1)	(13,0)	/	/
		2007	68,2	34,9	51,3	(8,6)	(12,6)	(7,8)	(11,4)
		Veränderung in % bzw. in %-Punkten	2004 zu 1999	-3,3	-2,1	0,7	(22,8)	(2,8)	/
		2007 zu 2004	-2,5	-11,3	-5,1	(-5,8)	(-0,4)	/	/
02	Vogtland 1	1999	61,0	32,2	52,9	(8,4)	(13,8)	/	/
		2004	65,5	37,0	56,5	11,1	16,9	/	/
		2007	67,9	33,2	48,9	11,7	17,2	/	/
		Veränderung in % bzw. in %-Punkten	2004 zu 1999	7,5	14,8	3,6	(31,9)	(3,1)	/
		2007 zu 2004	3,6	-10,3	-7,6	5,5	0,3	/	/
03	Vogtland 2	1999	78,8	42,6	54,1	(7,7)	(9,8)	/	/
		2004	77,3	42,0	54,3	(9,7)	(12,5)	/	/
		2007	63,7	35,5	55,7	(8,4)	(13,2)	/	/
		Veränderung in % bzw. in %-Punkten	2004 zu 1999	-1,9	-1,4	0,3	(24,6)	(2,7)	/
		2007 zu 2004	-17,6	-15,5	1,4	(-13,2)	(0,7)	/	/
04	Vogtland 3	1999	66,5	32,6	49,1	/	/	/	/
		2004	52,6	28,4	54,1	/	/	/	/
		2007	56,1	32,3	57,5	/	/	/	/
		Veränderung in % bzw. in %-Punkten	2004 zu 1999	-20,9	-12,8	5,0	/	/	/
		2007 zu 2004	6,7	13,5	3,5	/	/	/	/
05	Aue-Schwarzenberg 1	1999	73,1	32,4	44,3	12,7	17,4	/	/
		2004	67,2	36,5	54,4	(8,3)	(12,3)	/	/
		2007	60,1	30,8	51,3	(8,6)	(14,3)	/	/
		Veränderung in % bzw. in %-Punkten	2004 zu 1999	-8,0	12,8	10,0	(-34,8)	(-5,0)	/
		2007 zu 2004	-10,5	-15,6	-3,1	(4,1)	(2,0)	/	/
06	Aue-Schwarzenberg 2	1999	70,7	34,1	48,3	(7,7)	(10,9)	/	/
		2004	66,7	36,4	54,5	(8,9)	(13,3)	/	/
		2007	68,5	36,2	52,9	10,1	14,7	/	/
		Veränderung in % bzw. in %-Punkten	2004 zu 1999	-5,7	6,6	6,3	(15,3)	(2,4)	/
		2007 zu 2004	2,6	-0,4	-1,6	(13,2)	(1,4)	/	/
07	Zwickauer Land 1	1999	76,3	42,4	55,6	(7,3)	(9,6)	/	/
		2004	67,2	35,2	52,4	(8,9)	(13,3)	/	/
		2007	62,4	35,0	56,1	(8,0)	(12,7)	/	/
		Veränderung in % bzw. in %-Punkten	2004 zu 1999	-11,9	-17,1	-3,3	(21,7)	(3,7)	/
		2007 zu 2004	-7,1	-0,6	3,7	(-10,7)	(-0,5)	/	/
08-09	Zwickauer Land 2/ Zwickau	1999	165,9	83,7	50,4	17,5	10,6	12,8	7,7
		2004	163,0	84,8	52,0	19,5	11,9	14,7	9,0
		2007	160,7	85,0	52,9	21,1	13,1	14,8	9,2
		Veränderung in % bzw. in %-Punkten	2004 zu 1999	-1,8	1,3	1,6	10,9	1,4	14,2
		2007 zu 2004	-1,4	0,2	0,9	8,6	1,2	0,9	0,2

1) einschließlich Berufsvorbereitungsjahr, berufliches Praktikum, Kollegschule

2) einschließlich Meister- und Techniker Ausbildung, Verwaltungsfachhochschule

3) einschließlich Ingenieurschulabschluss

Noch: 11. Einwohner 1999, 2004 und 2007 nach Art des letzten berufsbildenden  
oder Hochschulabschlusses - Ergebnisse des Mikrozensus -

Wk- Nr.	Landtagswahlkreis Land		Einwohner	Darunter mit Abschluss ...					
				Lehr-/Anlern- ausbildung <sup>1)</sup>		Fachschule <sup>2)</sup>		Fachhoch-/ Hochschule <sup>3)</sup>	
				1 000	%	1 000	%	1 000	%
10	Chemnitzer Land 1	1999	84,0	46,1	54,9	(8,2)	(9,8)	/	/
		2004	67,5	32,8	48,6	(8,7)	(12,9)	/	/
		2007	68,1	39,2	57,6	(8,6)	(12,6)	/	/
		Veränderung in % bzw. in %-Punkten	2004 zu 1999 2007 zu 2004	-19,7 0,9	-28,9 19,6	-6,3 9,0	(6,0) (-1,6)	(3,1) (-0,3)	/
11	Chemnitzer Land 2	1999	58,8	26,7	45,3	(8,3)	(14,1)	/	/
		2004	69,3	38,6	55,7	(7,8)	(11,3)	/	/
		2007	64,3	32,4	50,4	(7,1)	(11,0)	/	/
		Veränderung in % bzw. in %-Punkten	2004 zu 1999 2007 zu 2004	17,8 -7,2	44,9 -16,0	10,4 -5,3	(-5,5) (-10,1)	(-2,8) (-0,4)	/
12-15	Chemnitz 1 - 4	1999	266,9	124,7	46,7	35,8	13,4	30,2	11,3
		2004	249,7	119,0	47,7	33,4	13,4	28,4	11,4
		2007	245,1	121,0	49,4	30,6	12,5	34,0	13,9
		Veränderung in % bzw. in %-Punkten	2004 zu 1999 2007 zu 2004	-6,4 -1,8	-4,6 1,7	0,9 1,7	-6,6 -8,5	-0,0 -0,9	-5,8 19,5
16	Stollberg	1999	94,8	48,8	51,5	10,4	11,0	(7,3)	(7,7)
		2004	91,0	49,9	54,8	(9,3)	(10,2)	(8,1)	(8,9)
		2007	87,9	46,7	53,2	13,2	15,0	/	/
		Veränderung in % bzw. in %-Punkten	2004 zu 1999 2007 zu 2004	-4,0 -3,4	2,3 -6,4	3,4 -1,7	(-10,8) (42,0)	(-0,8) (4,8)	(12,2)
17	Annaberg	1999	89,8	46,8	52,1	(8,9)	(9,9)	/	/
		2004	85,0	45,0	52,9	(9,3)	(10,9)	/	/
		2007	82,0	45,3	55,2	(9,1)	(11,1)	/	/
		Veränderung in % bzw. in %-Punkten	2004 zu 1999 2007 zu 2004	-5,3 -3,5	-3,8 0,6	0,8 2,2	(4,4) (-1,8)	(1,0) (0,2)	/
18	Mittleres Erzgebirge	1999	96,0	47,2	49,2	(8,3)	(8,7)	/	/
		2004	91,4	50,5	55,3	(8,4)	(9,2)	(7,8)	(8,5)
		2007	87,6	46,3	52,9	(9,9)	(11,3)	(8,0)	(9,2)
		Veränderung in % bzw. in %-Punkten	2004 zu 1999 2007 zu 2004	-4,8 -4,2	7,0 -8,3	6,1 -2,4	(1,3) (16,9)	(0,6) (2,0)	/
19	Freiberg 1	1999	68,8	35,8	52,1	/	/	/	/
		2004	64,3	31,5	49,0	(7,2)	(11,1)	/	/
		2007	72,6	37,7	51,9	(9,0)	(12,4)	(7,1)	(9,7)
		Veränderung in % bzw. in %-Punkten	2004 zu 1999 2007 zu 2004	-6,5 12,9	-12,0 19,5	-3,1 2,9	/	(26,2)	/
20	Freiberg 2	1999	86,3	38,6	44,7	10,1	11,6	(8,6)	(9,9)
		2004	83,6	42,3	50,6	(9,9)	(11,8)	/	/
		2007	70,1	36,0	51,3	/	/	(8,9)	(12,7)
		Veränderung in % bzw. in %-Punkten	2004 zu 1999 2007 zu 2004	-3,2 -16,1	9,6 -14,8	5,9 0,8	(-1,7) /	(0,2) /	/

1) einschließlich Berufsvorbereitungsjahr, berufliches Praktikum, Kollegschule

2) einschließlich Meister- und Techniker Ausbildung, Verwaltungsfachhochschule

3) einschließlich Ingenieurschulabschluss

Noch: 11. Einwohner 1999, 2004 und 2007 nach Art des letzten berufsbildenden  
oder Hochschulabschlusses - Ergebnisse des Mikrozensus -

Wk- Nr.	Landtagswahlkreis Land		Einwohner	Darunter mit Abschluss ...					
				Lehr-/Anlern- ausbildung <sup>1)</sup>		Fachschule <sup>2)</sup>		Fachhoch-/ Hochschule <sup>3)</sup>	
				1 000	%	1 000	%	1 000	%
21	Mittweida 1	1999	77,2	41,4	53,7	/	/	/	/
		2004	78,2	39,7	50,7	(9,8)	(12,5)	/	/
		2007	77,8	43,0	55,3	(9,8)	(12,7)	/	/
		Veränderung in % bzw. in %-Punkten	2004 zu 1999 2007 zu 2004	1,4 -0,6	-4,2 8,4	-3,0 4,6	/ (0,7)	/ (0,2)	/
22	Mittweida 2	1999	62,8	34,6	55,1	/	/	/	/
		2004	55,3	29,2	52,8	(7,1)	(12,9)	/	/
		2007	51,2	29,4	57,4	(7,5)	(14,7)	/	/
		Veränderung in % bzw. in %-Punkten	2004 zu 1999 2007 zu 2004	-12,0 -7,4	-15,7 0,7	-2,3 4,6	/ (5,4)	/ (1,8)	/
23	Leipziger Land 1	1999	61,9	33,6	54,2	/	/	/	/
		2004	60,2	35,2	58,4	/	/	/	/
		2007	68,2	34,1	50,0	(9,2)	(13,5)	/	/
		Veränderung in % bzw. in %-Punkten	2004 zu 1999 2007 zu 2004	-2,6 13,1	4,9 -3,3	4,2 -8,5	/ /	/ /	/
24	Leipziger Land 2	1999	92,3	40,3	43,7	12,7	13,8	(7,0)	(7,6)
		2004	89,7	41,2	45,9	12,4	13,8	(9,8)	(11,0)
		2007	78,1	40,2	51,5	10,3	13,1	(8,0)	(10,3)
		Veränderung in % bzw. in %-Punkten	2004 zu 1999 2007 zu 2004	-2,8 -12,9	2,2 -2,4	2,3 5,5	-2,2 -17,3	0,1 -0,7	(40,1) (-18,2)
25-31	Leipzig 1 - 7	1999	531,1	224,1	42,2	63,1	11,9	72,5	13,6
		2004	536,8	232,7	43,3	65,2	12,1	81,1	15,1
		2007	549,2	227,2	41,4	70,4	12,8	98,8	18,0
		Veränderung in % bzw. in %-Punkten	2004 zu 1999 2007 zu 2004	1,1 2,3	3,8 -2,4	1,1 -2,0	3,3 8,0	0,3 0,7	11,9 21,8
32	Delitzsch	1999	93,0	46,9	50,4	(8,1)	(8,7)	/	/
		2004	85,5	46,0	53,9	(9,3)	(10,9)	(7,5)	(8,8)
		2007	78,4	40,4	51,6	(9,8)	(12,5)	/	/
		Veränderung in % bzw. in %-Punkten	2004 zu 1999 2007 zu 2004	-8,1 -8,3	-1,8 -12,2	3,5 -2,3	(14,6) (5,3)	(2,2) (1,6)	/
33	Torgau-Oschatz	1999	83,0	43,1	51,9	(7,7)	(9,3)	/	/
		2004	80,9	38,3	47,4	(9,8)	(12,1)	/	/
		2007	81,6	43,8	53,7	10,7	13,1	/	/
		Veränderung in % bzw. in %-Punkten	2004 zu 1999 2007 zu 2004	-2,6 0,9	-11,1 14,3	-4,5 6,3	(27,1) (9,1)	(2,8) (1,0)	/
34	Muldentale 1	1999	75,0	33,9	45,2	(9,0)	(12,1)	(7,4)	(9,9)
		2004	75,8	35,6	47,0	11,3	14,9	(7,2)	(9,6)
		2007	72,3	33,0	45,7	11,3	15,6	(8,2)	(11,4)
		Veränderung in % bzw. in %-Punkten	2004 zu 1999 2007 zu 2004	1,1 -4,6	4,9 -7,1	1,7 -1,2	(24,5) 0,1	(2,8) 0,7	(-2,3) (13,6)

1) einschließlich Berufsvorbereitungsjahr, berufliches Praktikum, Kollegschule

2) einschließlich Meister- und Techniker Ausbildung, Verwaltungsfachhochschule

3) einschließlich Ingenieurschulabschluss



Noch: 11. Einwohner 1999, 2004 und 2007 nach Art des letzten berufsbildenden  
oder Hochschulabschlusses - Ergebnisse des Mikrozensus -

Wk- Nr.	Landtagswahlkreis Land		Einwohner	Darunter mit Abschluss ...					
				Lehr-/Anlern- ausbildung <sup>1)</sup>		Fachschule <sup>2)</sup>		Fachhoch-/ Hochschule <sup>3)</sup>	
				1 000	%	1 000	%	1 000	%
35	Muldental 2	1999	81,4	37,4	46,0	(7,5)	(9,3)	/	/
		2004	74,9	36,7	49,0	10,2	13,6	(7,4)	(9,8)
		2007	70,3	36,5	51,9	10,8	15,4	/	/
		Veränderung in % bzw. in %-Punkten	2004 zu 1999	-8,0	-2,1	3,0	(34,9)	(4,3)	/
		2007 zu 2004	-6,1	-0,5	2,9	6,7	1,9	/	/
36	Döbeln	1999	79,7	42,1	52,8	(7,1)	(8,9)	/	/
		2004	74,1	38,2	51,5	(7,7)	(10,4)	/	/
		2007	71,2	41,4	58,1	(7,6)	(10,7)	/	/
		Veränderung in % bzw. in %-Punkten	2004 zu 1999	-7,0	-9,3	-1,3	(8,6)	(1,5)	/
		2007 zu 2004	-3,9	8,3	6,5	(-1,3)	(0,3)	/	/
37	Riesa-Großenhain 1	1999	59,4	30,2	50,9	/	/	/	/
		2004	52,5	26,8	51,1	/	/	/	/
		2007	52,9	27,8	52,6	(7,1)	(13,5)	/	/
		Veränderung in % bzw. in %-Punkten	2004 zu 1999	-11,7	-11,2	0,3	/	/	/
		2007 zu 2004	0,8	3,6	1,4	/	/	/	/
38	Riesa-Großenhain 2	1999	65,4	30,5	46,7	(8,6)	(13,1)	/	/
		2004	64,9	31,3	48,2	(8,2)	(12,6)	/	/
		2007	59,4	30,9	51,9	(8,5)	(14,3)	/	/
		Veränderung in % bzw. in %-Punkten	2004 zu 1999	-0,7	2,6	1,5	(-4,6)	(-0,5)	/
		2007 zu 2004	-8,5	-1,5	3,7	(3,5)	(1,7)	/	/
39	Meißen 1	1999	85,9	35,7	41,6	10,3	12,0	/	/
		2004	87,0	38,8	44,6	12,4	14,3	/	/
		2007	88,9	43,3	48,8	12,6	14,2	(7,5)	(8,5)
		Veränderung in % bzw. in %-Punkten	2004 zu 1999	1,3	8,7	3,0	20,7	2,3	/
		2007 zu 2004	2,2	11,7	4,2	1,3	-0,1	/	/
40	Meißen 2	1999	68,0	30,7	45,2	(9,2)	(13,5)	/	/
		2004	63,5	24,7	38,9	(7,8)	(12,3)	(8,1)	(12,7)
		2007	59,5	27,3	45,9	(9,1)	(15,3)	(8,8)	(14,8)
		Veränderung in % bzw. in %-Punkten	2004 zu 1999	-6,6	-19,6	-6,3	(-14,8)	(-1,2)	/
		2007 zu 2004	-6,3	10,7	7,1	(16,5)	(3,0)	(8,6)	(2,0)
41	Weißeritzkreis 1	1999	53,0	23,8	44,8	/	/	/	/
		2004	55,7	27,8	50,0	(7,3)	(13,1)	/	/
		2007	60,2	29,3	48,6	(9,2)	(15,2)	/	/
		Veränderung in % bzw. in %-Punkten	2004 zu 1999	5,0	17,1	5,2	/	/	/
		2007 zu 2004	8,2	5,3	-1,3	(25,8)	(2,1)	/	/
42	Weißeritzkreis 2	1999	71,5	32,2	45,0	(8,3)	(11,7)	/	/
		2004	67,3	35,1	52,2	/	/	/	/
		2007	60,6	32,8	54,1	(7,0)	(11,6)	/	/
		Veränderung in % bzw. in %-Punkten	2004 zu 1999	-5,8	9,3	7,2	/	/	/
		2007 zu 2004	-10,0	-6,7	1,9	/	/	/	/

1) einschließlich Berufsvorbereitungsjahr, berufliches Praktikum, Kollegschule

2) einschließlich Meister- und Techniker Ausbildung, Verwaltungsfachhochschule

3) einschließlich Ingenieurschulabschluss

Noch: 11. Einwohner 1999, 2004 und 2007 nach Art des letzten berufsbildenden  
oder Hochschulabschlusses - Ergebnisse des Mikrozensus -

Wk- Nr.	Landtagswahlkreis Land		Einwohner	Darunter mit Abschluss ...						
				Lehr-/Anlern- ausbildung <sup>1)</sup>		Fachschule <sup>2)</sup>		Fachhoch-/ Hochschule <sup>3)</sup>		
				1 000	%	1 000	%	1 000	%	
43-48	Dresden 1 - 6	1999	477,6	200,0	41,9	57,4	12,0	75,4	15,8	
		2004	484,1	192,9	39,8	61,7	12,7	84,2	17,4	
		2007	506,2	199,5	39,4	58,4	11,5	98,2	19,4	
	Veränderung in % bzw.		2004 zu 1999	1,4	-3,5	-2,0	7,5	0,7	11,7	1,6
	in %-Punkten		2007 zu 2004	4,6	3,4	-0,4	-5,4	-1,2	16,6	2,0
49	Sächsische Schweiz 1	1999	79,7	34,6	43,4	(9,4)	(11,8)	/	/	
		2004	81,9	40,9	50,0	11,1	13,5	(7,4)	(9,0)	
		2007	77,7	36,0	46,3	11,6	15,0	/	/	
	Veränderung in % bzw.		2004 zu 1999	2,8	18,2	6,5	(17,9)	(1,7)	/	/
	in %-Punkten		2007 zu 2004	-5,1	-12,0	-3,6	5,2	1,5	/	/
50	Sächsische Schweiz 2	1999	69,8	35,8	51,3	(8,9)	(12,8)	/	/	
		2004	60,4	29,7	49,2	(7,2)	(11,9)	/	/	
		2007	58,2	30,6	52,5	(7,2)	(12,4)	/	/	
	Veränderung in % bzw.		2004 zu 1999	-13,5	-17,0	-2,1	(-19,7)	(-0,9)	/	/
	in %-Punkten		2007 zu 2004	-3,6	2,9	3,3	(1,0)	(0,6)	/	/
51	Bautzen 1	1999	75,6	35,4	46,9	10,4	13,8	/	/	
		2004	67,9	34,5	50,9	(8,5)	(12,5)	/	/	
		2007	67,1	35,5	52,9	(9,4)	(14,0)	/	/	
	Veränderung in % bzw.		2004 zu 1999	-10,2	-2,5	4,0	(-18,9)	(-1,3)	/	/
	in %-Punkten		2007 zu 2004	-1,1	2,8	2,0	(11,4)	(1,6)	/	/
52	Bautzen 2	1999	84,9	40,4	47,6	(9,3)	(10,9)	/	/	
		2004	84,6	36,4	43,0	10,7	12,7	(8,6)	(10,2)	
		2007	81,2	42,4	52,3	10,0	12,3	/	/	
	Veränderung in % bzw.		2004 zu 1999	-0,3	-9,8	-4,5	(16,1)	(1,8)	/	/
	in %-Punkten		2007 zu 2004	-4,1	16,5	9,2	-6,8	-0,4	/	/
53	Kamenz 1	1999	70,2	32,8	46,6	/	/	/	/	
		2004	68,2	35,6	52,2	(9,8)	(14,3)	/	/	
		2007	74,5	38,3	51,4	(9,9)	(13,4)	/	/	
	Veränderung in % bzw.		2004 zu 1999	-2,9	8,6	5,5	/	/	/	/
	in %-Punkten		2007 zu 2004	9,2	7,6	-0,7	(1,9)	(-1,0)	/	/
54	Kamenz 2	1999	78,5	35,5	45,2	(9,2)	(11,7)	/	/	
		2004	70,6	35,1	49,7	(8,4)	(11,9)	/	/	
		2007	59,7	32,0	53,6	(8,5)	(14,2)	/	/	
	Veränderung in % bzw.		2004 zu 1999	-10,1	-1,1	4,5	(-8,4)	(0,2)	/	/
	in %-Punkten		2007 zu 2004	-15,4	-8,8	3,9	(0,9)	(2,3)	/	/
55	Hoyerswerda	1999	61,0	29,9	49,1	(7,2)	(11,9)	/	/	
		2004	58,1	29,2	50,3	/	/	/	/	
		2007	54,1	28,2	52,1	(7,6)	(14,1)	/	/	
	Veränderung in % bzw.		2004 zu 1999	-4,8	-2,5	1,2	/	/	/	/
	in %-Punkten		2007 zu 2004	-6,9	-3,6	1,8	/	/	/	/

1) einschließlich Berufsvorbereitungsjahr, berufliches Praktikum, Kollegschule

2) einschließlich Meister- und Techniker Ausbildung, Verwaltungsfachhochschule

3) einschließlich Ingenieurschulabschluss

Noch: 11. Einwohner 1999, 2004 und 2007 nach Art des letzten berufsbildenden  
oder Hochschulabschlusses - Ergebnisse des Mikrozensus -

Wk- Nr.	Landtagswahlkreis Land		Einwohner	Darunter mit Abschluss ...					
				Lehr-/Anlern- ausbildung <sup>1)</sup>		Fachschule <sup>2)</sup>		Fachhoch-/ Hochschule <sup>3)</sup>	
				1 000	%	1 000	%	1 000	%
56	Niederschlesische Oberlausitz 1	1999	61,7	27,4	44,4	/	/	/	/
		2004	56,9	28,0	49,2	/	/	/	/
		2007	63,2	35,9	56,9	/	/	/	/
	Veränderung in % bzw. in %-Punkten		2004 zu 1999	-7,7	2,4	4,9	/	/	/
		2007 zu 2004	11,1	28,3	7,6	/	/	/	/
57	Niederschlesische Oberlausitz 2	1999	58,6	27,6	47,1	/	/	/	/
		2004	51,1	24,4	47,7	/	/	/	/
		2007	43,2	21,7	50,2	/	/	/	/
	Veränderung in % bzw. in %-Punkten		2004 zu 1999	-12,8	-11,8	0,5	/	/	/
		2007 zu 2004	-15,4	-10,9	2,6	/	/	/	/
58	Görlitz	1999	63,8	32,1	50,2	(7,4)	(11,6)	/	/
		2004	58,4	27,7	47,4	(9,0)	(15,4)	/	/
		2007	56,9	28,9	50,8	(8,6)	(15,0)	/	/
	Veränderung in % bzw. in %-Punkten		2004 zu 1999	-8,5	-13,6	-2,8	(22,1)	(3,9)	/
		2007 zu 2004	-2,6	4,3	3,4	(-5,1)	(-0,4)	/	/
59	Löbau-Zittau 1	1999	78,6	38,1	48,5	(8,3)	(10,5)	/	/
		2004	74,0	39,4	53,2	/	/	/	/
		2007	70,5	35,4	50,3	11,7	16,6	/	/
	Veränderung in % bzw. in %-Punkten		2004 zu 1999	-5,8	3,3	4,7	/	/	/
		2007 zu 2004	-4,7	-9,9	-2,9	/	/	/	/
60	Löbau-Zittau 2	1999	69,3	35,4	51,1	(8,9)	(12,8)	/	/
		2004	65,2	37,0	56,8	(7,9)	(12,1)	/	/
		2007	57,5	32,3	56,2	(8,0)	(13,9)	/	/
	Veränderung in % bzw. in %-Punkten		2004 zu 1999	-6,0	4,4	5,7	(-10,8)	(-0,7)	/
		2007 zu 2004	-11,7	-12,7	-0,6	(0,8)	(1,7)	/	/
<b>Sachsen</b>		<b>1999</b>	<b>4 479,8</b>	<b>2 123,0</b>	<b>47,4</b>	<b>505,4</b>	<b>11,3</b>	<b>400,3</b>	<b>8,9</b>
		<b>2004</b>	<b>4 314,8</b>	<b>2 097,4</b>	<b>48,6</b>	<b>530,3</b>	<b>12,3</b>	<b>431,9</b>	<b>10,0</b>
		<b>2007</b>	<b>4 235,0</b>	<b>2 083,6</b>	<b>49,2</b>	<b>551,5</b>	<b>13,0</b>	<b>470,1</b>	<b>11,1</b>
Veränderung in % bzw. in %-Punkten		<b>2004 zu 1999</b>	<b>-3,7</b>	<b>-1,2</b>	<b>1,2</b>	<b>4,9</b>	<b>1,0</b>	<b>7,9</b>	<b>1,1</b>
		<b>2007 zu 2004</b>	<b>-1,8</b>	<b>-0,7</b>	<b>0,6</b>	<b>4,0</b>	<b>0,7</b>	<b>8,8</b>	<b>1,1</b>

1) einschließlich Berufsvorbereitungsjahr, berufliches Praktikum, Kollegschule

2) einschließlich Meister- und Techniker Ausbildung, Verwaltungsfachhochschule

3) einschließlich Ingenieurschulabschluss

## 12. Einwohner 1999, 2004 und 2007 nach deren Beteiligung am Erwerbsleben - Ergebnisse des Mikrozensus -

Wk-Nr.	Landtagswahlkreis Land		Ein- wohner	Erwerbspersonen				Nichterwerbs- personen		
				zu- sammen	Erwerbstätige		Erwerbslose		1 000	%
					1 000	%	1 000	%		
01	Plauen	1999	72,3	40,0	32,8	45,4	(7,2)	(10,0)	32,3	44,6
		2004	69,9	37,1	30,3	43,3	/	/	32,8	46,9
		2007	68,2	36,2	28,7	42,1	(7,5)	(11,0)	32,0	46,9
		Veränderung in % bzw. 2004 zu 1999	-3,3	-7,3	-7,6	-2,0	/	/	1,6	2,3
		in %-Punkten 2007 zu 2004	-2,5	-2,5	-5,2	-1,2	/	/	-2,5	0,0
02	Vogtland 1	1999	61,0	32,8	29,9	49,0	/	/	28,1	46,1
		2004	65,5	34,1	28,1	42,9	/	/	31,5	48,0
		2007	67,9	37,3	34,7	51,0	/	/	30,6	45,1
		Veränderung in % bzw. 2004 zu 1999	7,5	3,8	-5,9	-6,1	/	/	11,9	1,9
		in %-Punkten 2007 zu 2004	3,6	9,5	23,3	8,2	/	/	-2,7	-2,9
03	Vogtland 2	1999	78,8	38,5	33,3	42,3	/	/	40,3	51,1
		2004	77,3	42,0	32,2	41,7	(9,8)	(12,7)	35,3	45,6
		2007	63,7	33,9	29,4	46,1	/	/	29,8	46,8
		Veränderung in % bzw. 2004 zu 1999	-1,9	9,1	-3,3	-0,6	/	/	-12,5	-5,5
		in %-Punkten 2007 zu 2004	-17,6	-19,4	-8,9	4,4	/	/	-15,4	1,2
04	Vogtland 3	1999	66,5	30,6	26,2	39,5	/	/	35,9	54,0
		2004	52,6	26,8	19,6	37,3	(7,2)	(13,6)	25,8	49,1
		2007	56,1	27,4	23,9	42,5	/	/	28,7	51,1
		Veränderung in % bzw. 2004 zu 1999	-20,9	-12,4	-25,2	-2,1	/	/	-28,1	-4,9
		in %-Punkten 2007 zu 2004	6,7	2,4	21,6	5,2	/	/	11,2	2,1
05	Aue-Schwarzenberg 1	1999	73,1	37,7	30,9	42,3	/	/	35,3	48,4
		2004	67,2	34,2	26,9	40,0	(7,3)	(10,8)	33,0	49,2
		2007	60,1	29,5	25,5	42,4	/	/	30,7	51,0
		Veränderung in % bzw. 2004 zu 1999	-8,0	-9,5	-13,1	-2,3	/	/	-6,5	0,8
		in %-Punkten 2007 zu 2004	-10,5	-13,7	-5,1	2,4	/	/	-7,2	1,8
06	Aue-Schwarzenberg 2	1999	70,7	37,6	29,3	41,4	(8,3)	(11,8)	33,1	46,8
		2004	66,7	36,8	28,8	43,1	(8,0)	(12,0)	29,9	44,9
		2007	68,5	33,9	29,6	43,3	/	/	34,6	50,5
		Veränderung in % bzw. 2004 zu 1999	-5,7	-2,3	-1,9	1,7	(-3,8)	(0,2)	-9,5	-1,9
		in %-Punkten 2007 zu 2004	2,6	-7,8	3,1	0,2	/	/	15,5	5,6
07	Zwickauer Land 1	1999	76,3	39,8	33,8	44,4	/	/	36,4	47,8
		2004	67,2	38,0	31,2	46,4	/	/	29,2	43,4
		2007	62,4	35,9	31,7	50,8	/	/	26,5	42,5
		Veränderung in % bzw. 2004 zu 1999	-11,9	-4,5	-8,0	2,0	/	/	-20,0	-4,4
		in %-Punkten 2007 zu 2004	-7,1	-5,7	1,8	4,4	/	/	-9,0	-0,9
08-09	Zwickauer Land 2/ Zwickau	1999	165,9	81,7	63,4	38,2	18,2	11,0	84,3	50,8
		2004	163,0	87,1	66,7	40,9	20,4	12,5	75,9	46,6
		2007	160,7	86,1	74,0	46,1	12,1	7,6	74,5	46,4
		Veränderung in % bzw. 2004 zu 1999	-1,8	6,7	5,2	2,7	11,9	1,5	-9,9	-4,2
		in %-Punkten 2007 zu 2004	-1,4	-1,1	10,9	5,1	-40,4	-4,9	-1,9	-0,2

Noch: 12. Einwohner 1999, 2004 und 2007 nach deren Beteiligung am Erwerbsleben  
- Ergebnisse des Mikrozensus -

Wk-Nr.	Landtagswahlkreis Land		Ein- wohner	Erwerbspersonen				Nichterwerbs- personen		
				zu- sammen	Erwerbstätige		Erwerbslose		1 000	in %
					1 000	in %	1 000	in %		
10	Chemnitzer Land 1	1999	84,0	43,2	35,1	41,8	(8,2)	(9,7)	40,7	48,5
		2004	67,5	31,5	24,6	36,4	/	/	36,0	53,4
		2007	68,1	31,1	26,3	38,7	/	/	37,0	54,3
	Veränderung in % bzw. 2004 zu 1999		-19,7	-27,3	-30,0	-5,4	/	/	-11,6	4,9
	in %-Punkten 2007 zu 2004		0,9	-1,1	7,2	2,3	/	/	2,6	0,9
11	Chemnitzer Land 2	1999	58,8	30,5	25,5	43,3	/	/	28,4	48,2
		2004	69,3	33,6	26,7	38,5	/	/	35,8	51,6
		2007	64,3	31,7	27,7	43,0	/	/	32,6	50,7
	Veränderung in % bzw. 2004 zu 1999		17,8	10,2	4,6	-4,9	/	/	26,1	3,4
	in %-Punkten 2007 zu 2004		-7,2	-5,6	3,8	4,6	/	/	-8,8	-0,8
12-15	Chemnitz 1 - 4	1999	266,9	142,7	115,4	43,2	27,3	10,2	124,2	46,5
		2004	249,7	127,4	100,2	40,1	27,1	10,9	122,3	49,0
		2007	245,1	129,3	110,1	44,9	19,3	7,9	115,8	47,2
	Veränderung in % bzw. 2004 zu 1999		-6,4	-10,7	-13,1	-3,1	-0,7	0,6	-1,5	2,5
	in %-Punkten 2007 zu 2004		-1,8	1,5	9,8	4,8	-29,0	-3,0	-5,4	-1,8
16	Stollberg	1999	94,8	47,7	40,0	42,2	(7,7)	(8,1)	47,1	49,6
		2004	91,0	46,5	36,0	39,5	10,6	11,6	44,5	48,9
		2007	87,9	45,2	41,2	46,8	/	/	42,7	48,6
	Veränderung in % bzw. 2004 zu 1999		-4,0	-2,5	-10,2	-2,7	(37,2)	(3,5)	-5,5	-0,8
	in %-Punkten 2007 zu 2004		-3,4	-2,9	14,5	7,3	/	/	-3,9	-0,3
17	Annaberg	1999	89,8	46,3	39,3	43,8	/	/	43,5	48,5
		2004	85,0	42,0	33,8	39,7	(8,3)	(9,7)	43,0	50,6
		2007	82,0	46,3	35,9	43,8	10,4	12,7	35,7	43,5
	Veränderung in % bzw. 2004 zu 1999		-5,3	-9,1	-14,2	-4,1	/	/	-1,3	2,1
	in %-Punkten 2007 zu 2004		-3,5	10,3	6,3	4,0	(26,3)	(3,0)	-16,9	-7,0
18	Mittleres Erzgebirge	1999	96,0	48,6	40,3	42,0	(8,3)	(8,7)	47,4	49,4
		2004	91,4	50,8	42,2	46,2	(8,5)	(9,3)	40,6	44,5
		2007	87,6	47,1	41,6	47,5	/	/	40,5	46,3
	Veränderung in % bzw. 2004 zu 1999		-4,8	4,4	4,8	4,2	(2,7)	(0,7)	-14,3	-4,9
	in %-Punkten 2007 zu 2004		-4,2	-7,3	-1,5	1,3	/	/	-0,3	1,8
19	Freiberg 1	1999	68,8	37,0	31,3	45,5	/	/	31,7	46,2
		2004	64,3	33,4	27,3	42,4	/	/	31,0	48,1
		2007	72,6	36,0	32,6	45,0	/	/	36,6	50,4
	Veränderung in % bzw. 2004 zu 1999		-6,5	-9,9	-12,8	-3,1	/	/	-2,4	2,0
	in %-Punkten 2007 zu 2004		12,9	8,0	19,7	2,6	/	/	18,1	2,2
20	Freiberg 2	1999	86,3	45,4	36,4	42,2	(9,0)	(10,4)	41,0	47,5
		2004	83,6	42,1	33,8	40,5	(8,2)	(9,8)	41,5	49,7
		2007	70,1	34,1	29,5	42,0	/	/	36,1	51,4
	Veränderung in % bzw. 2004 zu 1999		-3,2	-7,3	-7,1	-1,7	(-8,2)	(-0,5)	1,3	2,2
	in %-Punkten 2007 zu 2004		-16,1	-19,0	-12,9	1,5	/	/	-13,1	1,8

Noch: 12. Einwohner 1999, 2004 und 2007 nach deren Beteiligung am Erwerbsleben  
- Ergebnisse des Mikrozensus -

Wk-Nr.	Landtagswahlkreis Land		Ein- wohner	Erwerbspersonen				Nichterwerbs- personen		
				zu- sammen	Erwerbstätige		Erwerbslose		1 000	in %
					1 000	in %	1 000	in %		
21	Mittweida 1	1999	77,2	41,1	34,0	44,1	(7,1)	(9,2)	36,1	46,7
		2004	78,2	38,5	30,5	39,0	(8,0)	(10,2)	39,7	50,7
		2007	77,8	43,2	37,9	48,7	/	/	34,6	44,4
		Veränderung in % bzw. 2004 zu 1999	1,4	-6,2	-10,3	-5,1	(13,4)	(1,1)	10,0	4,0
		in %-Punkten 2007 zu 2004	-0,6	12,1	24,1	9,7	/	/	-12,9	-6,3
22	Mittweida 2	1999	62,8	27,9	23,2	36,9	/	/	35,0	55,6
		2004	55,3	28,8	23,3	42,1	/	/	26,5	47,9
		2007	51,2	27,0	23,7	46,3	/	/	24,2	47,3
		Veränderung in % bzw. 2004 zu 1999	-12,0	3,2	0,4	5,2	/	/	-24,2	-7,7
		in %-Punkten 2007 zu 2004	-7,4	-6,3	1,8	4,2	/	/	-8,5	-0,6
23	Leipziger Land 1	1999	61,9	33,8	26,2	42,4	(7,6)	(12,3)	28,1	45,4
		2004	60,2	33,0	23,8	39,5	(9,2)	(15,2)	27,3	45,3
		2007	68,2	35,3	27,8	40,8	(7,4)	(10,9)	32,9	48,3
		Veränderung in % bzw. 2004 zu 1999	-2,6	-2,5	-9,2	-2,8	(20,6)	(2,9)	-2,9	-0,1
		in %-Punkten 2007 zu 2004	13,1	6,9	16,9	1,3	(-18,9)	(-4,3)	20,7	3,0
24	Leipziger Land 2	1999	92,3	48,5	40,9	44,3	(7,7)	(8,3)	43,7	47,4
		2004	89,7	47,6	39,6	44,1	(8,1)	(9,0)	42,0	46,9
		2007	78,1	43,4	35,5	45,4	(7,9)	(10,2)	34,7	44,4
		Veränderung in % bzw. 2004 zu 1999	-2,8	-1,9	-3,2	-0,2	(5,4)	(0,7)	-3,9	-0,5
		in %-Punkten 2007 zu 2004	-12,9	-8,9	-10,4	1,3	(-1,6)	(1,2)	-17,4	-2,4
25-31	Leipzig 1 - 7	1999	531,1	289,9	241,4	45,5	48,6	9,1	241,1	45,4
		2004	536,8	272,7	212,4	39,6	60,3	11,2	264,1	49,2
		2007	549,2	290,5	244,4	44,5	46,1	8,4	258,6	47,1
		Veränderung in % bzw. 2004 zu 1999	1,1	-5,9	-12,0	-5,9	24,1	2,1	9,5	3,8
		in %-Punkten 2007 zu 2004	2,3	6,5	15,0	4,9	-23,4	-2,8	-2,1	-2,1
32	Delitzsch	1999	93,0	50,4	40,3	43,3	10,1	10,8	42,6	45,8
		2004	85,5	45,3	32,9	38,5	12,3	14,4	40,2	47,0
		2007	78,4	44,9	36,3	46,3	(8,6)	(11,0)	33,5	42,7
		Veränderung in % bzw. 2004 zu 1999	-8,1	-10,1	-18,3	-4,8	22,6	3,6	-5,7	1,2
		in %-Punkten 2007 zu 2004	-8,3	-0,8	10,3	7,8	(-30,3)	(-3,5)	-16,7	-4,3
33	Torgau-Oschatz	1999	83,0	44,4	35,8	43,1	(8,7)	(10,4)	38,6	46,5
		2004	80,9	43,3	34,7	42,9	(8,6)	(10,7)	37,5	46,4
		2007	81,6	44,5	35,9	44,0	(8,6)	(10,6)	37,1	45,5
		Veränderung in % bzw. 2004 zu 1999	-2,6	-2,5	-3,0	-0,2	(-0,2)	(0,3)	-2,8	-0,1
		in %-Punkten 2007 zu 2004	0,9	2,7	3,4	1,1	(-0,2)	(-0,1)	-1,1	-0,9
34	Muldentäl 1	1999	75,0	42,0	34,6	46,2	(7,4)	(9,8)	32,9	43,9
		2004	75,8	41,8	33,2	43,9	(8,6)	(11,3)	33,9	44,8
		2007	72,3	42,3	34,9	48,3	(7,4)	(10,2)	29,9	41,4
		Veränderung in % bzw. 2004 zu 1999	1,1	-0,5	-4,1	-2,4	(16,5)	(1,5)	3,1	0,9
		in %-Punkten 2007 zu 2004	-4,6	1,3	5,2	4,5	(-13,9)	(-1,1)	-11,8	-3,4

Noch: 12. Einwohner 1999, 2004 und 2007 nach deren Beteiligung am Erwerbsleben  
- Ergebnisse des Mikrozensus -

Wk-Nr.	Landtagswahlkreis Land		Ein- wohner	Erwerbspersonen				Nichterwerbs- personen		
				zu- sammen	Erwerbstätige		Erwerbslose		1 000	in %
					1 000	in %	1 000	in %		
35	Muldental 2	1999	81,4	41,6	33,9	41,6	(7,7)	(9,5)	39,8	48,9
		2004	74,9	41,6	34,3	45,8	(7,4)	(9,8)	33,2	44,4
		2007	70,3	38,1	32,0	45,5	/	/	32,2	45,8
		Veränderung in % bzw. 2004 zu 1999	-8,0	0,1	1,2	4,2	(-4,9)	(0,3)	-16,5	-4,5
		in %-Punkten 2007 zu 2004	-6,1	-8,5	-6,6	-0,2	/	/	-3,1	1,4
36	Döbeln	1999	79,7	40,2	31,4	39,4	(8,8)	(11,1)	39,5	49,5
		2004	74,1	38,4	29,6	40,0	(8,8)	(11,9)	35,7	48,1
		2007	71,2	37,5	31,1	43,6	/	/	33,7	47,3
		Veränderung in % bzw. 2004 zu 1999	-7,0	-4,5	-5,6	0,6	(-0,5)	(0,8)	-9,6	-1,4
		in %-Punkten 2007 zu 2004	-3,9	-2,4	4,8	3,6	/	/	-5,5	-0,8
37	Riesa-Großenhain 1	1999	59,4	32,3	25,3	42,6	/	/	27,2	45,7
		2004	52,5	25,3	19,8	37,8	/	/	27,2	51,8
		2007	52,9	25,9	20,5	38,7	/	/	27,0	51,1
		Veränderung in % bzw. 2004 zu 1999	-11,7	-21,6	-21,7	-4,8	/	/	-0,1	6,0
		in %-Punkten 2007 zu 2004	0,8	2,2	3,3	0,9	/	/	-0,6	-0,7
38	Riesa-Großenhain 2	1999	65,4	35,8	28,3	43,3	(7,4)	(11,4)	29,6	45,3
		2004	64,9	34,4	27,0	41,6	(7,4)	(11,4)	30,5	47,0
		2007	59,4	29,6	24,7	41,6	/	/	29,8	50,2
		Veränderung in % bzw. 2004 zu 1999	-0,7	-3,7	-4,6	-1,7	(-0,2)	(0,0)	3,1	1,7
		in %-Punkten 2007 zu 2004	-8,5	-14,1	-8,6	-0,0	/	/	-2,2	3,2
39	Meißen 1	1999	85,9	41,8	34,5	40,2	(7,3)	(8,5)	44,1	51,4
		2004	87,0	45,1	37,5	43,1	(7,6)	(8,7)	41,9	48,2
		2007	88,9	46,4	42,5	47,8	/	/	42,4	47,8
		Veränderung in % bzw. 2004 zu 1999	1,3	7,9	8,6	2,9	(4,1)	(0,2)	-5,0	-3,2
		in %-Punkten 2007 zu 2004	2,2	3,0	13,2	4,6	/	/	1,3	-0,4
40	Meißen 2	1999	68,0	35,7	29,4	43,3	/	/	32,3	47,5
		2004	63,5	31,7	25,7	40,4	/	/	31,8	50,1
		2007	59,5	29,9	27,0	45,3	/	/	29,6	49,7
		Veränderung in % bzw. 2004 zu 1999	-6,6	-11,2	-12,8	-2,9	/	/	-1,5	2,6
		in %-Punkten 2007 zu 2004	-6,3	-5,6	5,0	4,9	/	/	-7,0	-0,4
41	Weißeritzkreis 1	1999	53,0	29,3	25,4	47,9	/	/	23,7	44,7
		2004	55,7	30,7	26,1	46,8	/	/	24,9	44,8
		2007	60,2	33,6	28,5	47,4	/	/	26,6	44,2
		Veränderung in % bzw. 2004 zu 1999	5,0	4,7	2,6	-1,1	/	/	5,2	0,1
		in %-Punkten 2007 zu 2004	8,2	9,4	9,5	0,6	/	/	6,7	-0,6
42	Weißeritzkreis 2	1999	71,5	38,1	32,6	45,6	/	/	33,4	46,7
		2004	67,3	36,3	31,4	46,6	/	/	31,1	46,1
		2007	60,6	32,3	29,2	48,2	/	/	28,3	46,7
		Veränderung in % bzw. 2004 zu 1999	-5,8	-4,7	-3,7	1,0	/	/	-6,9	-0,6
		in %-Punkten 2007 zu 2004	-10,0	-11,0	-6,8	1,7	/	/	-8,8	0,6

Noch: 12. Einwohner 1999, 2004 und 2007 nach deren Beteiligung am Erwerbsleben  
- Ergebnisse des Mikrozensus -

Wk-Nr.	Landtagswahlkreis Land		Ein- wohner	Erwerbspersonen				Nichterwerbs- personen		
				zu- sammen	Erwerbstätige		Erwerbslose		1 000	in %
					1 000	in %	1 000	in %		
43-48	Dresden 1 - 6	1999	477,6	264,4	227,1	47,6	37,3	7,8	213,2	44,6
		2004	484,1	259,3	215,5	44,5	43,8	9,1	224,8	46,4
		2007	506,2	277,3	247,2	48,8	30,1	5,9	228,9	45,2
		Veränderung in % bzw. 2004 zu 1999	1,4	-1,9	-5,1	-3,0	17,5	1,2	5,4	1,8
		in %-Punkten 2007 zu 2004	4,6	6,9	14,7	4,3	-31,4	-3,1	1,8	-1,2
49	Sächsische Schweiz 1	1999	79,7	40,9	33,6	42,2	(7,3)	(9,2)	38,8	48,7
		2004	81,9	41,1	34,6	42,2	/	/	40,8	49,8
		2007	77,7	39,1	32,4	41,7	/	/	38,6	49,7
		Veränderung in % bzw. 2004 zu 1999	2,8	0,5	2,9	0,0	/	/	5,1	1,1
		in %-Punkten 2007 zu 2004	-5,1	-5,0	-6,2	-0,5	/	/	-5,2	-0,1
50	Sächsische Schweiz 2	1999	69,8	41,5	35,1	50,3	/	/	28,4	40,6
		2004	60,4	29,6	23,2	38,3	/	/	30,8	51,0
		2007	58,2	31,5	26,4	45,3	/	/	26,8	46,0
		Veränderung in % bzw. 2004 zu 1999	-13,5	-28,6	-34,1	-12,0	/	/	8,7	10,4
		in %-Punkten 2007 zu 2004	-3,6	6,4	14,1	7,0	/	/	-13,2	-5,1
51	Bautzen 1	1999	75,6	40,4	32,2	42,6	(8,2)	(10,9)	35,1	46,5
		2004	67,9	37,3	28,4	41,8	(8,9)	(13,1)	30,6	45,0
		2007	67,1	33,3	26,6	39,6	/	/	33,8	50,4
		Veränderung in % bzw. 2004 zu 1999	-10,2	-7,8	-11,9	-0,8	(8,5)	(2,3)	-13,0	-1,4
		in %-Punkten 2007 zu 2004	-1,1	-10,8	-6,3	-2,2	/	/	10,6	5,3
52	Bautzen 2	1999	84,9	44,9	36,4	42,9	(8,5)	(10,0)	40,0	47,1
		2004	84,6	43,1	33,8	39,9	(9,3)	(11,0)	41,6	49,1
		2007	81,2	43,1	37,2	45,9	/	/	38,1	47,0
		Veränderung in % bzw. 2004 zu 1999	-0,3	-4,1	-7,3	-3,0	(9,8)	(1,0)	3,9	2,0
		in %-Punkten 2007 zu 2004	-4,1	-0,0	10,2	6,0	/	/	-8,3	-2,1
53	Kamenz 1	1999	70,2	38,7	32,3	46,0	/	/	31,6	44,9
		2004	68,2	39,0	32,7	48,0	/	/	29,2	42,8
		2007	74,5	39,0	34,4	46,1	/	/	35,5	47,7
		Veränderung in % bzw. 2004 zu 1999	-2,9	0,9	1,4	2,0	/	/	-7,6	-2,2
		in %-Punkten 2007 zu 2004	9,2	-0,2	5,0	-1,9	/	/	21,8	4,9
54	Kamenz 2	1999	78,5	44,5	36,9	47,0	(7,7)	(9,8)	34,0	43,3
		2004	70,6	36,7	30,2	42,8	/	/	33,9	48,0
		2007	59,7	33,4	30,2	50,5	/	/	26,3	44,1
		Veränderung in % bzw. 2004 zu 1999	-10,1	-17,5	-18,1	-4,2	/	/	-0,4	4,7
		in %-Punkten 2007 zu 2004	-15,4	-9,1	-0,1	7,7	/	/	-22,3	-3,9
55	Hoyerswerda	1999	61,0	33,0	21,6	35,4	11,4	18,6	28,0	46,0
		2004	58,1	28,6	20,7	35,6	(8,0)	(13,7)	29,5	50,7
		2007	54,1	24,1	17,4	32,1	/	/	30,0	55,5
		Veränderung in % bzw. 2004 zu 1999	-4,8	-13,2	-4,4	0,1	(-29,8)	(-4,9)	5,1	4,8
		in %-Punkten 2007 zu 2004	-6,9	-16,0	-15,9	-3,4	/	/	1,8	4,8



Noch: 12. Einwohner 1999, 2004 und 2007 nach deren Beteiligung am Erwerbsleben  
- Ergebnisse des Mikrozensus -

Wk-Nr.	Landtagswahlkreis Land		Ein- wohner	Erwerbspersonen				Nichterwerbs- personen		
				zu- sammen	Erwerbstätige		Erwerbslose		1 000	in %
					1 000	in %	1 000	in %		
56	Niederschlesische Oberlausitz 1	1999	61,7	32,4	26,5	43,0	/	/	29,3	47,5
		2004	56,9	30,7	22,2	39,0	(8,5)	(14,9)	26,2	46,1
		2007	63,2	36,7	31,6	50,0	/	/	26,5	42,0
	Veränderung in % bzw. 2004 zu 1999		-7,7	-5,2	-16,2	-4,0	/	/	-10,5	-1,4
	in %-Punkten 2007 zu 2004		11,1	19,5	42,4	11,0	/	/	1,2	-4,1
57	Niederschlesische Oberlausitz 2	1999	58,6	28,1	22,9	39,1	/	/	30,5	52,0
		2004	51,1	26,4	20,9	40,9	/	/	24,7	48,3
		2007	43,2	22,2	18,7	43,2	/	/	21,1	48,7
	Veränderung in % bzw. 2004 zu 1999		-12,8	-6,0	-8,8	1,8	/	/	-19,1	-3,8
	in %-Punkten 2007 zu 2004		-15,4	-16,2	-10,8	2,2	/	/	-14,7	0,4
58	Görlitz	1999	63,8	33,2	25,2	39,4	(8,0)	(12,6)	30,6	48,0
		2004	58,4	27,0	18,4	31,5	(8,6)	(14,8)	31,4	53,7
		2007	56,9	26,8	22,7	39,9	/	/	30,1	52,9
	Veränderung in % bzw. 2004 zu 1999		-8,5	-18,5	-26,8	-7,9	(7,6)	(2,2)	2,4	5,7
	in %-Punkten 2007 zu 2004		-2,6	-0,9	23,3	8,4	/	/	-4,0	-0,8
59	Löbau-Zittau 1	1999	78,6	42,2	33,3	42,4	(8,9)	(11,3)	36,4	46,3
		2004	74,0	36,5	27,7	37,5	(8,8)	(11,9)	37,5	50,6
		2007	70,5	38,1	32,6	46,2	/	/	32,4	45,9
	Veränderung in % bzw. 2004 zu 1999		-5,8	-13,4	-16,7	-4,9	(-1,2)	(0,6)	3,0	4,3
	in %-Punkten 2007 zu 2004		-4,7	4,4	17,4	8,7	/	/	-13,6	-4,7
60	Löbau-Zittau 2	1999	69,3	31,1	24,5	35,4	/	/	38,2	55,1
		2004	65,2	31,2	21,9	33,6	(9,3)	(14,3)	33,9	52,1
		2007	57,5	28,1	22,7	39,4	/	/	29,4	51,1
	Veränderung in % bzw. 2004 zu 1999		-6,0	0,3	-10,7	-1,8	/	/	-11,2	-3,0
	in %-Punkten 2007 zu 2004		-11,7	-10,0	3,6	5,8	/	/	-13,3	-0,9
<b>Sachsen</b>		<b>1999</b>	<b>4 479,8</b>	<b>2 366,6</b>	<b>1 948,1</b>	<b>43,5</b>	<b>418,5</b>	<b>9,3</b>	<b>2 113,2</b>	<b>47,2</b>
		<b>2004</b>	<b>4 314,8</b>	<b>2 244,1</b>	<b>1 779,8</b>	<b>41,2</b>	<b>464,2</b>	<b>10,8</b>	<b>2 070,7</b>	<b>48,0</b>
		<b>2007</b>	<b>4 235,0</b>	<b>2 237,0</b>	<b>1 912,7</b>	<b>45,2</b>	<b>324,3</b>	<b>7,7</b>	<b>1 998,0</b>	<b>47,2</b>
Veränderung in % bzw. 2004 zu 1999		-3,7	-5,2	-8,6	-2,2	10,9	1,4	-2,0	0,8	
in %-Punkten 2007 zu 2004		-1,8	-0,3	7,5	3,9	-30,1	-3,1	-3,5	-0,8	

**13. Erwerbstätige 1999, 2004 und 2007 nach Wirtschaftsbereichen (in 1 000)**  
**- Ergebnisse des Mikrozensus -**

Wk-Nr.	Landtagswahlkreis Land		Erwerbstätige		Produzierendes Gewerbe	Handel, Gastgewerbe, Verkehr	Land- und Forstwirtschaft, Fischerei	Sonstige Dienstleistungen	
			zusammen	je 100 Erwerbspersonen					
01	Plauen	1999	32,8	81,9	12,5	(7,8)	/	11,8	
		2004	30,3	81,6	10,5	(8,3)	/	11,3	
		2007	28,7	79,3	11,3	/	/	10,6	
	Veränderung in % bzw.		2004 zu 1999	-7,6	-0,3	-16,3	(6,5)	/	-3,9
	in %-Punkten		2007 zu 2004	-5,2	-2,3	7,6	/	/	-6,2
02	Vogtland 1	1999	29,9	91,0	(9,9)	(7,3)	/	11,5	
		2004	28,1	82,5	(9,7)	/	/	11,6	
		2007	34,7	92,9	11,4	/	/	16,1	
	Veränderung in % bzw.		2004 zu 1999	-5,9	-8,5	(-2,6)	/	/	1,1
	in %-Punkten		2007 zu 2004	23,3	10,5	(17,4)	/	/	38,9
03	Vogtland 2	1999	33,3	86,5	15,6	/	/	11,3	
		2004	32,2	76,7	14,7	/	/	11,9	
		2007	29,4	86,7	13,0	/	/	10,5	
	Veränderung in % bzw.		2004 zu 1999	-3,3	-9,8	-6,0	/	/	5,5
	in %-Punkten		2007 zu 2004	-8,9	10,0	-11,2	/	/	-12,1
04	Vogtland 3	1999	26,2	85,7	10,4	/	/	(9,5)	
		2004	19,6	73,3	(8,4)	/	/	(7,1)	
		2007	23,9	87,0	10,7	/	/	(8,0)	
	Veränderung in % bzw.		2004 zu 1999	-25,2	-12,5	(-19,6)	/	/	(-25,3)
	in %-Punkten		2007 zu 2004	21,6	13,7	(27,8)	/	/	(12,3)
05	Aue-Schwarzenberg 1	1999	30,9	81,9	11,3	/	/	11,9	
		2004	26,9	78,7	10,9	/	/	(9,8)	
		2007	25,5	86,6	(9,4)	/	/	11,3	
	Veränderung in % bzw.		2004 zu 1999	-13,1	-3,2	-3,9	/	/	(-17,2)
	in %-Punkten		2007 zu 2004	-5,1	7,9	(-13,4)	/	/	(15,3)
06	Aue-Schwarzenberg 2	1999	29,3	77,8	11,2	/	/	11,8	
		2004	28,8	78,2	12,1	/	/	10,6	
		2007	29,6	87,4	11,8	/	/	11,2	
	Veränderung in % bzw.		2004 zu 1999	-1,9	0,3	8,9	/	/	-10,3
	in %-Punkten		2007 zu 2004	3,1	9,2	-2,5	/	/	5,7
07	Zwickauer Land 1	1999	33,8	85,0	14,4	(7,2)	/	10,9	
		2004	31,2	81,9	11,9	/	/	12,7	
		2007	31,7	88,4	11,3	/	/	12,6	
	Veränderung in % bzw.		2004 zu 1999	-8,0	-3,1	-17,6	/	/	16,6
	in %-Punkten		2007 zu 2004	1,8	6,5	-4,8	/	/	-1,1
08-09	Zwickauer Land 2/ Zwickau	1999	63,4	77,7	22,9	13,8	/	25,2	
		2004	66,7	76,6	21,5	16,9	/	27,3	
		2007	74,0	85,9	26,8	12,9	/	33,3	
	Veränderung in % bzw.		2004 zu 1999	5,2	-1,1	-5,8	21,9	/	8,2
	in %-Punkten		2007 zu 2004	10,9	9,3	24,2	-23,3	/	21,8

Noch: 13. Erwerbstätige 1999, 2004 und 2007 nach Wirtschaftsbereichen (in 1 000)  
- Ergebnisse des Mikrozensus -

Wk-Nr.	Landtagswahlkreis Land		Erwerbstätige		Produzierendes Gewerbe	Handel, Gast- gewerbe, Verkehr	Land- und Forstwirt- schaft, Fischerei	Sonstige Dienst- leistungen	
			zu- sammen	je 100 Erwerbs- personen					
10	Chemnitzer Land 1	1999	35,1	81,1	14,7	(8,5)	/	10,9	
		2004	24,6	78,1	(9,3)	/	/	(8,5)	
		2007	26,3	84,6	11,0	/	/	(9,2)	
	Veränderung in % bzw.		2004 zu 1999	-30,0	-3,0	(-36,6)	/	/	(-22,1)
	in %-Punkten		2007 zu 2004	7,2	6,5	(18,3)	/	/	(8,6)
11	Chemnitzer Land 2	1999	25,5	83,7	(9,2)	/	/	10,2	
		2004	26,7	79,4	10,9	/	/	(8,8)	
		2007	27,7	87,4	12,4	/	/	(8,8)	
	Veränderung in % bzw.		2004 zu 1999	4,6	-4,2	(17,7)	/	/	(-13,5)
	in %-Punkten		2007 zu 2004	3,8	8,0	13,6	/	/	(-0,1)
12-15	Chemnitz 1 - 4	1999	115,4	80,8	37,1	25,9	/	51,0	
		2004	100,2	78,7	28,0	24,4	/	47,4	
		2007	110,1	85,1	29,7	25,8	/	53,3	
	Veränderung in % bzw.		2004 zu 1999	-13,1	-2,1	-24,4	-5,9	/	-7,2
	in %-Punkten		2007 zu 2004	9,8	6,4	6,0	5,6	/	12,5
16	Stollberg	1999	40,0	83,9	17,0	(7,7)	/	14,1	
		2004	36,0	77,3	13,1	(8,3)	/	14,2	
		2007	41,2	91,1	15,2	(8,8)	/	16,3	
	Veränderung in % bzw.		2004 zu 1999	-10,2	-6,6	-22,9	(6,8)	/	1,0
	in %-Punkten		2007 zu 2004	14,5	13,8	15,5	(6,9)	/	15,0
17	Annaberg	1999	39,3	85,0	16,4	(7,2)	/	15,0	
		2004	33,8	80,3	13,2	(7,4)	/	12,4	
		2007	35,9	77,5	16,3	/	/	13,5	
	Veränderung in % bzw.		2004 zu 1999	-14,2	-4,7	-19,2	(2,7)	/	-17,4
	in %-Punkten		2007 zu 2004	6,3	-2,9	23,3	/	/	8,7
18	Mittleres Erzgebirge	1999	40,3	82,9	15,4	(7,9)	/	15,3	
		2004	42,2	83,2	16,0	(8,2)	/	16,7	
		2007	41,6	88,4	16,7	(8,4)	/	15,4	
	Veränderung in % bzw.		2004 zu 1999	4,8	0,3	4,0	(3,6)	/	9,4
	in %-Punkten		2007 zu 2004	-1,5	5,2	4,3	(2,8)	/	-7,5
19	Freiberg 1	1999	31,3	84,5	12,2	/	/	10,8	
		2004	27,3	81,8	(9,2)	/	/	11,4	
		2007	32,6	90,6	11,0	(7,4)	/	13,6	
	Veränderung in % bzw.		2004 zu 1999	-12,8	-2,7	(-24,1)	/	/	5,3
	in %-Punkten		2007 zu 2004	19,7	8,8	(19,2)	/	/	19,0
20	Freiberg 2	1999	36,4	80,3	13,8	(7,2)	/	13,9	
		2004	33,8	80,4	13,1	(7,3)	/	11,7	
		2007	29,5	86,5	11,2	/	/	11,3	
	Veränderung in % bzw.		2004 zu 1999	-7,1	0,2	-5,1	(0,2)	/	-15,7
	in %-Punkten		2007 zu 2004	-12,9	6,1	-14,3	/	/	-3,9

Noch: 13. Erwerbstätige 1999, 2004 und 2007 nach Wirtschaftsbereichen (in 1 000)  
- Ergebnisse des Mikrozensus -

Wk-Nr.	Landtagswahlkreis Land		Erwerbstätige		Produzierendes Gewerbe	Handel, Gast- gewerbe, Verkehr	Land- und Forstwirt- schaft, Fischerei	Sonstige Dienst- leistungen	
			zu- sammen	je 100 Erwerbs- personen					
21	Mittweida 1	1999	34,0	82,8	12,9	(7,5)	/	12,5	
		2004	30,5	79,2	11,7	/	/	11,4	
		2007	37,9	87,7	13,0	(9,4)	/	14,4	
		Veränderung in % bzw. in %-Punkten	2004 zu 1999	-10,3	-3,6	-9,3	/	/	-8,9
		2007 zu 2004	24,1	8,5	11,2	/	/	25,8	
22	Mittweida 2	1999	23,2	83,2	(9,5)	/	/	(8,5)	
		2004	23,3	80,9	(7,4)	/	/	(8,3)	
		2007	23,7	87,9	(9,7)	/	/	(7,7)	
		Veränderung in % bzw. in %-Punkten	2004 zu 1999	0,4	-2,3	(-21,6)	/	/	(-1,3)
		2007 zu 2004	1,8	7,0	(30,7)	/	/	(-7,2)	
23	Leipziger Land 1	1999	26,2	77,5	11,4	/	/	(9,7)	
		2004	23,8	72,2	(7,8)	/	/	(9,9)	
		2007	27,8	78,9	(9,1)	/	/	10,4	
		Veränderung in % bzw. in %-Punkten	2004 zu 1999	-9,2	-5,3	(-31,6)	/	/	(1,5)
		2007 zu 2004	16,9	6,7	(16,9)	/	/	(5,4)	
24	Leipziger Land 2	1999	40,9	84,2	13,5	10,2	/	15,6	
		2004	39,6	83,0	12,6	(9,3)	/	17,3	
		2007	35,5	81,7	10,6	(7,5)	/	16,0	
		Veränderung in % bzw. in %-Punkten	2004 zu 1999	-3,2	-1,2	-7,2	(-8,9)	/	10,3
		2007 zu 2004	-10,4	-1,4	-15,5	(-19,7)	/	-7,4	
25-31	Leipzig 1 - 7	1999	241,4	83,3	63,2	57,6	/	117,7	
		2004	212,4	77,9	45,6	56,5	/	107,8	
		2007	244,4	84,1	51,7	60,5	/	131,2	
		Veränderung in % bzw. in %-Punkten	2004 zu 1999	-12,0	-5,4	-27,9	-2,0	/	-8,4
		2007 zu 2004	15,0	6,2	13,4	7,1	/	21,6	
32	Delitzsch	1999	40,3	80,0	14,4	(9,8)	/	15,6	
		2004	32,9	72,8	(9,5)	(9,7)	/	13,0	
		2007	36,3	80,9	(7,1)	10,9	/	16,7	
		Veränderung in % bzw. in %-Punkten	2004 zu 1999	-18,3	-7,3	(-34,2)	(-0,6)	/	-16,7
		2007 zu 2004	10,3	8,1	(-25,1)	(12,2)	/	29,0	
33	Torgau-Oschatz	1999	35,8	80,5	11,8	(8,1)	/	13,1	
		2004	34,7	80,0	11,5	(7,6)	/	14,2	
		2007	35,9	80,6	13,4	(8,1)	/	13,0	
		Veränderung in % bzw. in %-Punkten	2004 zu 1999	-3,0	-0,5	-2,9	(-6,0)	/	8,5
		2007 zu 2004	3,4	0,6	16,4	(6,3)	/	-8,6	
34	Muldentale 1	1999	34,6	82,4	11,1	(7,0)	/	14,2	
		2004	33,2	79,4	(9,3)	(7,2)	/	14,9	
		2007	34,9	82,5	10,0	/	/	16,8	
		Veränderung in % bzw. in %-Punkten	2004 zu 1999	-4,1	-3,0	(-15,9)	(2,5)	/	4,8
		2007 zu 2004	5,2	3,1	(7,6)	/	/	12,4	

Noch: 13. Erwerbstätige 1999, 2004 und 2007 nach Wirtschaftsbereichen (in 1 000)  
- Ergebnisse des Mikrozensus -

Wk-Nr.	Landtagswahlkreis Land		Erwerbstätige		Produzierendes Gewerbe	Handel, Gastgewerbe, Verkehr	Land- und Forstwirtschaft, Fischerei	Sonstige Dienstleistungen	
			zusammen	je 100 Erwerbspersonen					
35	Muldental 2	1999	33,9	81,4	13,6	/	/	13,5	
		2004	34,3	82,3	11,0	(7,7)	/	14,6	
		2007	32,0	84,0	(9,5)	(8,0)	/	12,8	
		Veränderung in % bzw. in %-Punkten	2004 zu 1999	1,2	0,9	-19,7	/	/	8,6
			2007 zu 2004	-6,6	1,7	(-13,6)	(3,7)	/	-12,7
36	Döbeln	1999	31,4	78,0	14,5	/	/	(9,8)	
		2004	29,6	77,1	(9,4)	(7,1)	/	12,0	
		2007	31,1	82,8	12,4	/	/	11,2	
		Veränderung in % bzw. in %-Punkten	2004 zu 1999	-5,6	-0,9	(-35,2)	/	/	(22,4)
			2007 zu 2004	4,8	5,6	(32,1)	/	/	-6,6
37	Riesa-Großenhain 1	1999	25,3	78,4	(7,6)	/	/	11,6	
		2004	19,8	78,3	/	/	/	(7,8)	
		2007	20,5	79,1	/	/	/	(8,8)	
		Veränderung in % bzw. in %-Punkten	2004 zu 1999	-21,7	-0,1	/	/	/	(-33,1)
			2007 zu 2004	3,3	0,8	/	/	/	(12,5)
38	Riesa-Großenhain 2	1999	28,3	79,2	11,0	/	/	10,7	
		2004	27,0	78,5	(9,0)	/	/	10,5	
		2007	24,7	83,5	(7,9)	/	/	(8,6)	
		Veränderung in % bzw. in %-Punkten	2004 zu 1999	-4,6	-0,8	(-18,0)	/	/	-2,0
			2007 zu 2004	-8,6	5,0	(-11,6)	/	/	(-18,1)
39	Meißen 1	1999	34,5	82,6	15,1	(7,3)	/	10,4	
		2004	37,5	83,2	13,4	11,7	/	11,9	
		2007	42,5	91,4	14,0	11,1	/	16,0	
		Veränderung in % bzw. in %-Punkten	2004 zu 1999	8,6	0,6	-11,4	(60,5)	/	14,1
			2007 zu 2004	13,2	8,2	4,5	-5,1	/	34,0
40	Meißen 2	1999	29,4	82,4	12,2	/	/	10,9	
		2004	25,7	81,0	(8,5)	/	/	10,5	
		2007	27,0	90,0	(7,7)	/	/	13,4	
		Veränderung in % bzw. in %-Punkten	2004 zu 1999	-12,8	-1,5	(-30,3)	/	/	-3,9
			2007 zu 2004	5,0	9,1	(-9,7)	/	/	27,6
41	Weißeritzkreis 1	1999	25,4	86,6	(9,1)	/	/	10,3	
		2004	26,1	84,8	(8,3)	/	/	11,8	
		2007	28,5	84,9	(7,8)	(8,1)	/	12,3	
		Veränderung in % bzw. in %-Punkten	2004 zu 1999	2,6	-1,8	(-8,3)	/	/	14,9
			2007 zu 2004	9,5	0,0	(-6,0)	/	/	3,7
42	Weißeritzkreis 2	1999	32,6	85,5	13,5	/	/	11,3	
		2004	31,4	86,5	12,1	/	/	11,5	
		2007	29,2	90,5	11,5	/	/	10,6	
		Veränderung in % bzw. in %-Punkten	2004 zu 1999	-3,7	1,0	-10,4	/	/	1,6
			2007 zu 2004	-6,8	4,1	-4,8	/	/	-7,8

Noch: 13. Erwerbstätige 1999, 2004 und 2007 nach Wirtschaftsbereichen (in 1 000)  
- Ergebnisse des Mikrozensus -

Wk-Nr.	Landtagswahlkreis Land		Erwerbstätige		Produzierendes Gewerbe	Handel, Gastgewerbe, Verkehr	Land- und Forstwirtschaft, Fischerei	Sonstige Dienstleistungen	
			zusammen	je 100 Erwerbspersonen					
43-48	Dresden 1 - 6	1999	227,1	85,9	60,2	50,0	/	114,4	
		2004	215,5	83,1	49,7	52,4	/	110,1	
		2007	247,2	89,1	61,5	53,4	/	129,2	
		Veränderung in % bzw. in %-Punkten	2004 zu 1999	-5,1	-2,8	-17,5	4,8	/	-3,7
		2007 zu 2004	14,7	6,1	23,8	1,9	/	17,4	
49	Sächsische Schweiz 1	1999	33,6	82,2	11,0	/	/	13,9	
		2004	34,6	84,1	10,3	(7,7)	/	16,0	
		2007	32,4	83,0	10,5	/	/	14,6	
		Veränderung in % bzw. in %-Punkten	2004 zu 1999	2,9	1,9	-6,2	/	/	15,2
		2007 zu 2004	-6,2	-1,1	2,0	/	/	-8,6	
50	Sächsische Schweiz 2	1999	35,1	84,7	12,6	(8,3)	/	12,7	
		2004	23,2	78,3	(7,9)	/	/	(9,1)	
		2007	26,4	83,9	(8,5)	/	/	(9,7)	
		Veränderung in % bzw. in %-Punkten	2004 zu 1999	-34,1	-6,4	(-37,4)	/	/	(-28,4)
		2007 zu 2004	14,1	5,7	(7,9)	/	/	(7,2)	
51	Bautzen 1	1999	32,2	79,7	14,4	/	/	10,3	
		2004	28,4	76,1	10,8	/	/	10,1	
		2007	26,6	79,9	10,2	/	/	(9,2)	
		Veränderung in % bzw. in %-Punkten	2004 zu 1999	-11,9	-3,6	-24,9	/	/	-2,0
		2007 zu 2004	-6,3	3,8	-5,7	/	/	(-9,1)	
52	Bautzen 2	1999	36,4	81,2	13,4	/	/	14,1	
		2004	33,8	78,4	12,0	/	/	14,0	
		2007	37,2	86,5	11,0	(8,8)	/	16,1	
		Veränderung in % bzw. in %-Punkten	2004 zu 1999	-7,3	-2,7	-10,7	/	/	-0,7
		2007 zu 2004	10,2	8,1	-8,2	/	/	14,8	
53	Kamenz 1	1999	32,3	83,5	13,3	/	/	10,9	
		2004	32,7	83,8	10,8	(7,8)	/	13,5	
		2007	34,4	88,2	12,2	(7,7)	/	13,8	
		Veränderung in % bzw. in %-Punkten	2004 zu 1999	1,4	0,4	-19,2	/	/	24,7
		2007 zu 2004	5,0	4,3	12,8	(-1,5)	/	2,1	
54	Kamenz 2	1999	36,9	82,8	14,4	(7,4)	/	14,4	
		2004	30,2	82,2	12,4	/	/	10,4	
		2007	30,2	90,3	13,3	/	/	10,2	
		Veränderung in % bzw. in %-Punkten	2004 zu 1999	-18,1	-0,6	-13,7	/	/	-27,6
		2007 zu 2004	-0,1	8,1	7,4	/	/	-2,2	
55	Hoyerswerda	1999	21,6	65,6	/	/	/	(9,5)	
		2004	20,7	72,2	/	/	/	(9,9)	
		2007	17,4	72,3	(7,7)	/	/	(7,0)	
		Veränderung in % bzw. in %-Punkten	2004 zu 1999	-4,4	6,6	/	/	/	(3,7)
		2007 zu 2004	-15,9	0,1	/	/	/	(-28,9)	

Noch: 13. Erwerbstätige 1999, 2004 und 2007 nach Wirtschaftsbereichen (in 1 000)  
- Ergebnisse des Mikrozensus -

Wk-Nr.	Landtagswahlkreis Land		Erwerbstätige		Produzierendes Gewerbe	Handel, Gastgewerbe, Verkehr	Land- und Forstwirtschaft, Fischerei	Sonstige Dienstleistungen	
			zusammen	je 100 Erwerbspersonen					
56	Niederschlesische Oberlausitz 1	1999	26,5	81,9	11,2	/	/	(8,6)	
		2004	22,2	72,4	(8,8)	/	/	(8,6)	
		2007	31,6	86,2	(9,8)	/	/	14,5	
	Veränderung in % bzw. in %-Punkten		2004 zu 1999	-16,2	-9,5	(-20,9)	/	/	(-0,3)
			2007 zu 2004	42,4	13,8	(11,3)	/	/	(68,3)
57	Niederschlesische Oberlausitz 2	1999	22,9	81,6	(8,1)	/	/	(7,9)	
		2004	20,9	79,1	(7,3)	/	/	(8,9)	
		2007	18,7	84,2	(7,3)	/	/	(8,0)	
	Veränderung in % bzw. in %-Punkten		2004 zu 1999	-8,8	-2,4	(-10,1)	/	/	(13,1)
			2007 zu 2004	-10,8	5,1	(-0,0)	/	/	(-10,9)
58	Görlitz	1999	25,2	75,8	/	/	/	12,1	
		2004	18,4	68,1	/	/	/	(9,3)	
		2007	22,7	84,8	/	/	/	11,7	
	Veränderung in % bzw. in %-Punkten		2004 zu 1999	-26,8	-7,7	/	/	/	(-23,5)
			2007 zu 2004	23,3	16,6	/	/	/	(25,7)
59	Löbau-Zittau 1	1999	33,3	78,9	12,5	/	/	12,5	
		2004	27,7	75,9	10,0	/	/	10,8	
		2007	32,6	85,4	11,1	/	/	13,5	
	Veränderung in % bzw. in %-Punkten		2004 zu 1999	-16,7	-3,0	-20,0	/	/	-13,7
			2007 zu 2004	17,4	9,5	10,6	/	/	24,8
60	Löbau-Zittau 2	1999	24,5	78,8	(8,7)	/	/	(9,3)	
		2004	21,9	70,1	(8,1)	/	/	(8,3)	
		2007	22,7	80,7	/	/	/	10,4	
	Veränderung in % bzw. in %-Punkten		2004 zu 1999	-10,7	-8,7	(-5,9)	/	/	(-11,1)
			2007 zu 2004	3,6	10,6	/	/	/	(25,4)
<b>Sachsen</b>		<b>1999</b>	<b>1 948,1</b>	<b>82,3</b>	<b>682,6</b>	<b>415,9</b>	<b>58,9</b>	<b>790,7</b>	
		<b>2004</b>	<b>1 779,8</b>	<b>79,3</b>	<b>565,0</b>	<b>413,7</b>	<b>41,0</b>	<b>760,1</b>	
		<b>2007</b>	<b>1 912,7</b>	<b>85,5</b>	<b>609,5</b>	<b>417,5</b>	<b>45,9</b>	<b>839,8</b>	
Veränderung in % bzw. in %-Punkten		2004 zu 1999	-8,6	-3,0	-17,2	-0,5	-30,5	-3,9	
		2007 zu 2004	7,5	6,2	7,9	0,9	12,0	10,5	

#### 14. Erwerbstätige 1999, 2004 und 2007 nach ihrer Stellung im Beruf<sup>1)</sup> - Ergebnisse des Mikrozensus -

Wk-Nr.	Landtagswahlkreis Land		Erwerbs-tätige			Arbeiter		Angestellte und Beamte		Selbstständige	
			1 000	%		1 000	%	1 000	%		
01	Plauen	1999	32,8	16,8	51,1	13,5	41,2	/	/		
		2004	30,3	13,1	43,2	14,6	48,1	/	/		
		2007	28,7	12,9	45,1	11,8	41,2	/	/		
		Veränderung in % bzw. 2004 zu 1999	-7,6	-21,9	-7,9	8,0	7,0	/	/		
		in %-Punkten 2007 zu 2004	-5,2	-1,2	1,8	-18,8	-6,9	/	/		
02	Vogtland 1	1999	29,9	14,5	48,7	11,6	38,8	/	/		
		2004	28,1	13,6	48,3	12,7	45,1	/	/		
		2007	34,7	17,0	49,1	14,2	41,0	/	/		
		Veränderung in % bzw. 2004 zu 1999	-5,9	-6,6	-0,4	9,3	6,3	/	/		
		in %-Punkten 2007 zu 2004	23,3	25,3	0,7	12,0	-4,2	/	/		
03	Vogtland 2	1999	33,3	17,6	52,8	12,7	38,1	/	/		
		2004	32,2	15,6	48,6	12,2	37,9	/	/		
		2007	29,4	14,9	50,7	10,5	35,9	/	/		
		Veränderung in % bzw. 2004 zu 1999	-3,3	-11,1	-4,2	-3,7	-0,2	/	/		
		in %-Punkten 2007 zu 2004	-8,9	-4,9	2,1	-13,7	-2,0	/	/		
04	Vogtland 3	1999	26,2	13,0	49,8	(9,8)	(37,2)	/	/		
		2004	19,6	10,4	53,2	/	/	/	/		
		2007	23,9	11,2	47,0	(9,2)	(38,5)	/	/		
		Veränderung in % bzw. 2004 zu 1999	-25,2	-20,0	3,4	/	/	/	/		
		in %-Punkten 2007 zu 2004	21,6	7,4	-6,2	/	/	/	/		
05	Aue-Schwarzenberg 1	1999	30,9	15,1	48,9	12,0	38,9	/	/		
		2004	26,9	14,8	55,0	(9,4)	(35,1)	/	/		
		2007	25,5	11,1	43,5	10,5	41,3	/	/		
		Veränderung in % bzw. 2004 zu 1999	-13,1	-2,1	6,2	(-21,6)	(-3,8)	/	/		
		in %-Punkten 2007 zu 2004	-5,1	-25,0	-11,6	(11,6)	(6,2)	/	/		
06	Aue-Schwarzenberg 2	1999	29,3	13,6	46,5	12,4	42,5	/	/		
		2004	28,8	13,2	46,1	11,0	38,1	/	/		
		2007	29,6	14,7	49,7	10,5	35,3	/	/		
		Veränderung in % bzw. 2004 zu 1999	-1,9	-2,9	-0,5	-11,9	-4,3	/	/		
		in %-Punkten 2007 zu 2004	3,1	11,1	3,6	-4,6	-2,8	/	/		
07	Zwickauer Land 1	1999	33,8	17,4	51,3	12,7	37,4	/	/		
		2004	31,2	15,6	50,2	12,8	41,1	/	/		
		2007	31,7	15,2	48,1	13,2	41,7	/	/		
		Veränderung in % bzw. 2004 zu 1999	-8,0	-10,0	-1,1	1,1	3,7	/	/		
		in %-Punkten 2007 zu 2004	1,8	-2,6	-2,2	3,2	0,6	/	/		
08-09	Zwickauer Land 2/ Zwickau	1999	63,4	28,7	45,2	29,3	46,1	/	/		
		2004	66,7	34,1	51,1	24,1	36,1	(8,5)	(12,8)		
		2007	74,0	32,9	44,4	33,4	45,2	(7,7)	(10,4)		
		Veränderung in % bzw. 2004 zu 1999	5,2	18,8	5,9	-17,6	-10,0	/	/		
		in %-Punkten 2007 zu 2004	10,9	-3,5	-6,6	38,7	9,1	(-10,1)	(-2,4)		

1) siehe Definitionen und Erläuterungen ab Seite 254



Noch: 14. Erwerbstätige 1999, 2004 und 2007 nach ihrer Stellung im Beruf<sup>1)</sup>  
 - Ergebnisse des Mikrozensus -

Wk-Nr.	Landtagswahlkreis Land		Erwerbs-tätige			Angestellte und Beamte		Selbstständige	
			1 000	%		1 000	%	1 000	%
10	Chemnitzer Land 1	1999	35,1	20,8	59,2	12,1	34,4	/	/
		2004	24,6	12,4	50,5	(9,6)	(39,3)	/	/
		2007	26,3	14,3	54,4	(9,3)	(35,4)	/	/
		Veränderung in % bzw. 2004 zu 1999	-30,0	-40,3	-8,7	(-20,1)	(4,8)	/	/
		in %-Punkten 2007 zu 2004	7,2	15,4	3,9	(-3,4)	(-3,9)	/	/
11	Chemnitzer Land 2	1999	25,5	10,7	41,8	11,5	45,1	/	/
		2004	26,7	11,9	44,8	10,7	40,0	/	/
		2007	27,7	12,4	44,9	12,4	44,8	/	/
		Veränderung in % bzw. 2004 zu 1999	4,6	11,9	2,9	-7,2	-5,1	/	/
		in %-Punkten 2007 zu 2004	3,8	4,1	0,1	16,3	4,8	/	/
12-15	Chemnitz 1 - 4	1999	115,4	41,7	36,2	65,0	56,4	(8,6)	(7,5)
		2004	100,2	38,0	37,9	52,4	52,3	(9,9)	(9,9)
		2007	110,1	42,4	38,5	54,2	49,2	13,5	12,3
		Veränderung in % bzw. 2004 zu 1999	-13,1	-9,0	1,7	-19,4	-4,1	(14,7)	(2,4)
		in %-Punkten 2007 zu 2004	9,8	11,5	0,6	3,5	-3,0	(37,1)	(2,4)
16	Stollberg	1999	40,0	18,4	45,9	18,1	45,3	/	/
		2004	36,0	17,3	48,1	14,9	41,4	/	/
		2007	41,2	19,1	46,4	17,4	42,2	/	/
		Veränderung in % bzw. 2004 zu 1999	-10,2	-6,0	2,1	-17,8	-3,8	/	/
		in %-Punkten 2007 zu 2004	14,5	10,5	-1,7	16,6	0,7	/	/
17	Annaberg	1999	39,3	22,5	57,1	14,1	35,8	/	/
		2004	33,8	17,6	52,0	12,5	37,0	/	/
		2007	35,9	17,5	48,8	14,3	39,9	/	/
		Veränderung in % bzw. 2004 zu 1999	-14,2	-21,8	-5,1	-11,3	1,2	/	/
		in %-Punkten 2007 zu 2004	6,3	-0,3	-3,2	14,7	2,9	/	/
18	Mittleres Erzgebirge	1999	40,3	19,5	48,4	16,8	41,7	/	/
		2004	42,2	20,7	49,1	16,0	37,9	/	/
		2007	41,6	21,0	50,6	16,1	38,8	/	/
		Veränderung in % bzw. 2004 zu 1999	4,8	6,4	0,7	-4,7	-3,8	/	/
		in %-Punkten 2007 zu 2004	-1,5	1,4	1,4	0,9	0,9	/	/
19	Freiberg 1	1999	31,3	16,2	51,8	12,5	39,9	/	/
		2004	27,3	13,3	48,7	11,3	41,3	/	/
		2007	32,6	14,5	44,3	14,2	43,6	/	/
		Veränderung in % bzw. 2004 zu 1999	-12,8	-18,0	-3,1	-9,8	1,3	/	/
		in %-Punkten 2007 zu 2004	19,7	9,0	-4,3	26,3	2,3	/	/
20	Freiberg 2	1999	36,4	16,8	46,2	16,1	44,3	/	/
		2004	33,8	17,3	51,2	13,6	40,3	/	/
		2007	29,5	14,5	49,1	13,8	46,9	/	/
		Veränderung in % bzw. 2004 zu 1999	-7,1	3,1	5,0	-15,6	-4,1	/	/
		in %-Punkten 2007 zu 2004	-12,9	-16,5	-2,1	1,4	6,6	/	/

1) siehe Definitionen und Erläuterungen ab Seite 254

Noch: 14. Erwerbstätige 1999, 2004 und 2007 nach ihrer Stellung im Beruf<sup>1)</sup>  
 - Ergebnisse des Mikrozensus -

Wk-Nr.	Landtagswahlkreis Land		Erwerbstätige			Arbeiter		Angestellte und Beamte		Selbstständige	
			1 000	%		1 000	%	1 000	%		
21	Mittweida 1	1999	34,0	17,4	51,1	14,1	41,5	/	/		
		2004	30,5	15,7	51,3	12,4	40,5	/	/		
		2007	37,9	18,8	49,6	14,4	38,1	/	/		
		Veränderung in % bzw. 2004 zu 1999	-10,3	-9,9	0,2	-12,4	-1,0	/	/		
		in %-Punkten 2007 zu 2004	24,1	19,9	-1,7	16,5	-2,5	/	/		
22	Mittweida 2	1999	23,2	11,9	51,2	(9,2)	(39,4)	/	/		
		2004	23,3	12,2	52,5	(8,2)	(35,4)	/	/		
		2007	23,7	12,1	50,9	(9,6)	(40,4)	/	/		
		Veränderung in % bzw. 2004 zu 1999	0,4	2,8	1,2	(-10,0)	(-4,1)	/	/		
		in %-Punkten 2007 zu 2004	1,8	-1,2	-1,6	(16,2)	(5,0)	/	/		
23	Leipziger Land 1	1999	26,2	14,6	55,6	10,6	40,3	/	/		
		2004	23,8	12,5	52,4	(9,2)	(38,7)	/	/		
		2007	27,8	15,8	56,8	(9,8)	(35,1)	/	/		
		Veränderung in % bzw. 2004 zu 1999	-9,2	-14,3	-3,2	(-12,6)	(-1,5)	/	/		
		in %-Punkten 2007 zu 2004	16,9	26,6	4,4	(5,9)	(-3,6)	/	/		
24	Leipziger Land 2	1999	40,9	17,7	43,3	18,3	44,9	/	/		
		2004	39,6	16,0	40,5	18,8	47,5	/	/		
		2007	35,5	12,9	36,5	17,5	49,2	/	/		
		Veränderung in % bzw. 2004 zu 1999	-3,2	-9,6	-2,9	2,5	2,7	/	/		
		in %-Punkten 2007 zu 2004	-10,4	-19,3	-4,0	-7,2	1,7	/	/		
25-31	Leipzig 1 - 7	1999	241,4	77,9	32,3	138,0	57,2	25,5	10,6		
		2004	212,4	76,9	36,2	108,1	50,9	27,4	12,9		
		2007	244,4	86,2	35,3	126,1	51,6	32,1	13,1		
		Veränderung in % bzw. 2004 zu 1999	-12,0	-1,3	3,9	-21,6	-6,3	7,4	2,3		
		in %-Punkten 2007 zu 2004	15,0	12,0	-0,9	16,6	0,7	17,1	0,2		
32	Delitzsch	1999	40,3	19,3	47,9	16,0	39,6	/	/		
		2004	32,9	15,6	47,5	13,6	41,3	/	/		
		2007	36,3	15,6	42,9	17,2	47,4	/	/		
		Veränderung in % bzw. 2004 zu 1999	-18,3	-18,9	-0,4	-14,8	1,7	/	/		
		in %-Punkten 2007 zu 2004	10,3	-0,4	-4,6	26,4	6,1	/	/		
33	Torgau-Oschatz	1999	35,8	18,5	51,8	15,2	42,5	/	/		
		2004	34,7	17,5	50,3	13,9	40,1	/	/		
		2007	35,9	17,4	48,6	14,9	41,5	/	/		
		Veränderung in % bzw. 2004 zu 1999	-3,0	-5,8	-1,5	-8,7	-2,5	/	/		
		in %-Punkten 2007 zu 2004	3,4	-0,2	-1,8	7,1	1,4	/	/		
34	Muldentale 1	1999	34,6	17,1	49,4	14,9	42,9	/	/		
		2004	33,2	12,9	38,9	16,4	49,4	/	/		
		2007	34,9	12,3	35,1	18,2	52,2	/	/		
		Veränderung in % bzw. 2004 zu 1999	-4,1	-24,6	-10,5	10,4	6,5	/	/		
		in %-Punkten 2007 zu 2004	5,2	-5,2	-3,8	11,2	2,8	/	/		

1) siehe Definitionen und Erläuterungen ab Seite 254

Noch: 14. Erwerbstätige 1999, 2004 und 2007 nach ihrer Stellung im Beruf<sup>1)</sup>  
 - Ergebnisse des Mikrozensus -

Wk-Nr.	Landtagswahlkreis Land		Erwerbs-tätige			Arbeiter		Angestellte und Beamte		Selbstständige	
			1 000	%		1 000	%	1 000	%		
35	Muldenttal 2	1999	33,9	15,6	46,0	16,5	48,7	/	/		
		2004	34,3	13,1	38,2	16,5	48,3	/	/		
		2007	32,0	13,0	40,7	14,3	44,7	/	/		
		Veränderung in % bzw. 2004 zu 1999	1,2	-15,9	-7,8	0,4	-0,4	/	/		
		in %-Punkten 2007 zu 2004	-6,6	-0,5	2,5	-13,6	-3,6	/	/		
36	Döbeln	1999	31,4	17,6	56,0	10,9	34,7	/	/		
		2004	29,6	15,8	53,4	11,0	37,2	/	/		
		2007	31,1	17,5	56,3	10,9	35,0	/	/		
		Veränderung in % bzw. 2004 zu 1999	-5,6	-10,0	-2,6	1,1	2,4	/	/		
		in %-Punkten 2007 zu 2004	4,8	10,3	2,8	-1,3	-2,2	/	/		
37	Riesa-Großenhain 1	1999	25,3	13,7	54,3	10,7	42,4	/	/		
		2004	19,8	(9,3)	(47,1)	(7,2)	(36,1)	/	/		
		2007	20,5	(8,9)	(43,6)	(9,2)	(44,9)	/	/		
		Veränderung in % bzw. 2004 zu 1999	-21,7	(-32,1)	(-7,2)	(-33,3)	(-6,3)	/	/		
		in %-Punkten 2007 zu 2004	3,3	(-4,3)	(-3,5)	(28,2)	(8,7)	/	/		
38	Riesa-Großenhain 2	1999	28,3	12,7	44,7	12,2	43,2	/	/		
		2004	27,0	14,1	52,4	(9,9)	(36,5)	/	/		
		2007	24,7	12,4	50,3	10,3	41,9	/	/		
		Veränderung in % bzw. 2004 zu 1999	-4,6	11,8	7,7	(-19,3)	(-6,6)	/	/		
		in %-Punkten 2007 zu 2004	-8,6	-12,3	-2,1	(4,8)	(5,4)	/	/		
39	Meißen 1	1999	34,5	20,3	58,7	12,2	35,4	/	/		
		2004	37,5	18,1	48,3	14,2	37,9	/	/		
		2007	42,5	18,4	43,4	17,3	40,8	/	/		
		Veränderung in % bzw. 2004 zu 1999	8,6	-10,6	-10,4	16,3	2,5	/	/		
		in %-Punkten 2007 zu 2004	13,2	1,8	-4,9	22,1	3,0	/	/		
40	Meißen 2	1999	29,4	10,6	35,9	14,9	50,6	/	/		
		2004	25,7	(8,9)	(34,8)	12,5	48,7	/	/		
		2007	27,0	(10,0)	(37,0)	13,6	50,5	/	/		
		Veränderung in % bzw. 2004 zu 1999	-12,8	(-15,5)	(-1,1)	-16,0	-1,9	/	/		
		in %-Punkten 2007 zu 2004	5,0	(11,5)	(2,2)	8,8	1,8	/	/		
41	Weißeritzkreis 1	1999	25,4	10,1	39,6	13,1	51,7	/	/		
		2004	26,1	12,8	49,2	10,7	41,2	/	/		
		2007	28,5	13,3	46,8	11,7	40,9	/	/		
		Veränderung in % bzw. 2004 zu 1999	2,6	27,3	9,6	-18,3	-10,5	/	/		
		in %-Punkten 2007 zu 2004	9,5	4,0	-2,4	8,8	-0,2	/	/		
42	Weißeritzkreis 2	1999	32,6	16,6	50,9	12,3	37,8	/	/		
		2004	31,4	14,9	47,4	13,5	43,0	/	/		
		2007	29,2	17,5	59,9	(9,2)	(31,5)	/	/		
		Veränderung in % bzw. 2004 zu 1999	-3,7	-10,4	-3,5	9,7	5,2	/	/		
		in %-Punkten 2007 zu 2004	-6,8	17,9	12,5	(-31,8)	(-11,5)	/	/		

1) siehe Definitionen und Erläuterungen ab Seite 254

Noch: 14. Erwerbstätige 1999, 2004 und 2007 nach ihrer Stellung im Beruf<sup>1)</sup>  
 - Ergebnisse des Mikrozensus -

Wk-Nr.	Landtagswahlkreis Land		Erwerbstätige		Arbeiter		Angestellte und Beamte		Selbstständige	
			1 000	%	1 000	%	1 000	%		
43-48	Dresden 1 - 6	1999	227,1	70,8	31,2	135,3	59,6	21,0	9,3	
		2004	215,5	73,1	33,9	118,6	55,0	23,8	11,0	
		2007	247,2	84,5	34,2	134,6	54,5	28,1	11,4	
		Veränderung in % bzw. 2004 zu 1999	-5,1	3,3	2,8	-12,4	-4,5	13,1	1,8	
		in %-Punkten 2007 zu 2004	14,7	15,5	0,2	13,5	-0,6	18,2	0,3	
49	Sächsische Schweiz 1	1999	33,6	13,7	40,7	17,2	51,2	/	/	
		2004	34,6	15,4	44,5	15,8	45,7	/	/	
		2007	32,4	14,5	44,8	14,8	45,8	/	/	
		Veränderung in % bzw. 2004 zu 1999	2,9	12,5	3,8	-8,2	-5,5	/	/	
		in %-Punkten 2007 zu 2004	-6,2	-5,4	0,4	-6,0	0,1	/	/	
50	Sächsische Schweiz 2	1999	35,1	15,5	44,1	15,5	44,1	/	/	
		2004	23,2	(9,8)	(42,4)	(8,9)	(38,2)	/	/	
		2007	26,4	12,4	46,9	10,1	38,1	/	/	
		Veränderung in % bzw. 2004 zu 1999	-34,1	(-36,7)	(-1,8)	(-42,8)	(-5,9)	/	/	
		in %-Punkten 2007 zu 2004	14,1	(26,3)	(4,6)	(13,8)	(-0,1)	/	/	
51	Bautzen 1	1999	32,2	16,8	52,1	12,7	39,4	/	/	
		2004	28,4	13,4	47,2	12,2	43,0	/	/	
		2007	26,6	12,9	48,4	(10,0)	(37,5)	/	/	
		Veränderung in % bzw. 2004 zu 1999	-11,9	-20,3	-5,0	-4,0	3,5	/	/	
		in %-Punkten 2007 zu 2004	-6,3	-3,9	1,2	(-18,3)	(-5,5)	/	/	
52	Bautzen 2	1999	36,4	17,9	49,2	15,0	41,2	/	/	
		2004	33,8	16,9	49,9	14,8	43,8	/	/	
		2007	37,2	18,0	48,2	16,2	43,6	/	/	
		Veränderung in % bzw. 2004 zu 1999	-7,3	-6,0	0,7	-1,5	2,6	/	/	
		in %-Punkten 2007 zu 2004	10,2	6,5	-1,7	9,6	-0,2	/	/	
53	Kamenz 1	1999	32,3	17,4	53,8	12,9	40,0	/	/	
		2004	32,7	15,3	46,9	14,0	42,9	/	/	
		2007	34,4	17,3	50,5	14,2	41,2	/	/	
		Veränderung in % bzw. 2004 zu 1999	1,4	-11,6	-6,9	8,6	2,9	/	/	
		in %-Punkten 2007 zu 2004	5,0	13,0	3,6	0,9	-1,7	/	/	
54	Kamenz 2	1999	36,9	17,6	47,8	16,0	43,4	/	/	
		2004	30,2	15,8	52,5	11,0	36,4	/	/	
		2007	30,2	14,1	46,8	11,9	39,3	/	/	
		Veränderung in % bzw. 2004 zu 1999	-18,1	-10,1	4,7	-31,2	-6,9	/	/	
		in %-Punkten 2007 zu 2004	-0,1	-10,8	-5,7	7,7	2,8	/	/	
55	Hoyerswerda	1999	21,6	(9,6)	(44,4)	10,7	49,3	/	/	
		2004	20,7	(9,0)	(43,4)	(9,9)	(47,8)	/	/	
		2007	17,4	(9,2)	(52,8)	(7,0)	(40,5)	/	/	
		Veränderung in % bzw. 2004 zu 1999	-4,4	(-6,5)	(-1,0)	(-7,2)	(-1,4)	/	/	
		in %-Punkten 2007 zu 2004	-15,9	(2,3)	(9,4)	(-28,8)	(-7,3)	/	/	

1) siehe Definitionen und Erläuterungen ab Seite 254

Noch: 14. Erwerbstätige 1999, 2004 und 2007 nach ihrer Stellung im Beruf<sup>1)</sup>  
 - Ergebnisse des Mikrozensus -

Wk-Nr.	Landtagswahlkreis Land		Erwerbs-	Arbeiter		Angestellte und Beamte		Selbstständige	
			tätige						
			1 000		%	1 000	%	1 000	%
56	Niederschlesische Oberlausitz 1	1999	26,5	14,1	53,2	10,8	40,7	/	/
		2004	22,2	13,5	60,8	(7,4)	(33,4)	/	/
		2007	31,6	16,0	50,6	13,5	42,8	/	/
	Veränderung in % bzw. 2004 zu 1999		-16,2	-4,3	7,6	(-31,3)	(-7,3)	/	/
	in %-Punkten 2007 zu 2004		42,4	18,5	-10,2	(82,5)	(9,4)	/	/
57	Niederschlesische Oberlausitz 2	1999	22,9	11,8	51,3	(9,2)	(40,0)	/	/
		2004	20,9	(9,9)	(47,3)	(8,9)	(42,8)	/	/
		2007	18,7	10,1	54,0	/	/	/	/
	Veränderung in % bzw. 2004 zu 1999		-8,8	(-15,9)	(-4,0)	(-2,4)	(2,8)	/	/
	in %-Punkten 2007 zu 2004		-10,8	(1,9)	(6,7)	/	/	/	/
58	Görlitz	1999	25,2	(9,6)	(38,1)	12,6	50,1	/	/
		2004	18,4	(8,1)	(43,9)	(8,3)	(45,1)	/	/
		2007	22,7	11,7	51,3	(9,5)	(41,8)	/	/
	Veränderung in % bzw. 2004 zu 1999		-26,8	(-15,8)	(5,7)	(-34,1)	(-5,0)	/	/
	in %-Punkten 2007 zu 2004		23,3	(44,3)	(7,5)	(14,3)	(-3,3)	/	/
59	Löbau-Zittau 1	1999	33,3	16,8	50,5	12,8	38,4	/	/
		2004	27,7	14,7	53,1	10,2	36,9	/	/
		2007	32,6	16,3	50,1	12,1	37,1	/	/
	Veränderung in % bzw. 2004 zu 1999		-16,7	-12,5	2,6	-20,0	-1,5	/	/
	in %-Punkten 2007 zu 2004		17,4	10,8	-3,0	18,3	0,3	/	/
60	Löbau-Zittau 2	1999	24,5	10,8	43,9	10,7	43,5	/	/
		2004	21,9	11,7	53,4	(7,1)	(32,3)	/	/
		2007	22,7	12,4	54,7	(8,0)	(35,3)	/	/
	Veränderung in % bzw. 2004 zu 1999		-10,7	8,7	9,5	(-33,6)	(-11,1)	/	/
	in %-Punkten 2007 zu 2004		3,6	6,0	1,3	(13,1)	(3,0)	/	/
<b>Sachsen</b>		<b>1999</b>	<b>1 948,1</b>	<b>859,0</b>	<b>44,1</b>	<b>909,1</b>	<b>46,7</b>	<b>180,0</b>	<b>9,2</b>
		<b>2004</b>	<b>1 779,8</b>	<b>791,8</b>	<b>44,5</b>	<b>787,7</b>	<b>44,3</b>	<b>200,3</b>	<b>11,3</b>
		<b>2007</b>	<b>1 912,7</b>	<b>836,8</b>	<b>43,7</b>	<b>856,8</b>	<b>44,8</b>	<b>219,0</b>	<b>11,5</b>
Veränderung in % bzw. 2004 zu 1999		-8,6	-7,8	0,4	-13,4	-2,4	11,3	2,0	
in %-Punkten 2007 zu 2004		7,5	5,7	-0,7	8,8	0,5	9,3	0,2	

1) siehe Definitionen und Erläuterungen ab Seite 254

## 15. Arbeitslose jeweils im Jahresdurchschnitt 2000, 2004 und 2007 nach Geschlecht und Alter

Wk-Nr.	Landtagswahlkreis Land		Ins- gesamt	Männlich	Weiblich	Im Alter von ... bis unter ... Jahren			Darunter Langzeit- arbeits- lose	Arbeitslose je 1 000 Erwerbs- fähige
						unter 25	25 - 55	55 und mehr		
01	Plauen	2000	6 078	2 889	3 189	663	3 973	1 442	1 744	123
		2004	6 107	3 067	3 041	645	4 818	644	2 545	129
		2007	5 131	2 428	2 704	511	3 914	706	1 853	116
		Veränderung in % 2004 zu 2000	0,5	6,2	-4,6	-2,7	21,3	-55,3	45,9	5,3
		2007 zu 2004	-16,0	-20,8	-11,1	-20,8	-18,8	9,6	-27,2	-10,4
02	Vogtland 1	2000	4 030	1 949	2 074	411	2 753	866	809	94
		2004	4 397	2 250	2 140	410	3 463	524	1 543	107
		2007	3 398	1 568	1 828	331	2 492	575	1 201	88
		Veränderung in % 2004 zu 2000	9,1	15,4	3,2	-0,2	25,8	-39,5	90,7	14,2
		2007 zu 2004	-22,7	-30,3	-14,6	-19,3	-28,0	9,7	-22,2	-17,7
03	Vogtland 2	2000	4 760	2 137	2 617	456	3 342	962	1 074	98
		2004	5 639	2 743	2 886	573	4 403	663	2 125	123
		2007	4 330	1 984	2 347	438	3 111	781	1 540	101
		Veränderung in % 2004 zu 2000	18,5	28,4	10,3	25,7	31,7	-31,1	97,9	25,6
		2007 zu 2004	-23,2	-27,7	-18,7	-23,6	-29,3	17,8	-27,5	-17,8
04	Vogtland 3	2000	5 019	2 193	2 821	501	3 461	1 057	1 070	111
		2004	5 255	2 523	2 725	580	4 139	536	2 049	122
		2007	4 167	1 861	2 307	443	3 059	665	1 578	104
		Veränderung in % 2004 zu 2000	4,7	15,0	-3,4	15,8	19,6	-49,3	91,5	10,0
		2007 zu 2004	-20,7	-26,2	-15,3	-23,6	-26,1	24,1	-23,0	-14,4
05	Aue-Schwarzenberg 1	2000	6 530	2 811	3 711	677	4 842	1 011	1 938	134
		2004	7 045	3 190	3 853	678	5 600	767	3 354	156
		2007	5 495	2 394	3 100	561	3 914	1 020	2 227	129
		Veränderung in % 2004 zu 2000	7,9	13,5	3,8	0,1	15,7	-24,1	73,1	15,7
		2007 zu 2004	-22,0	-25,0	-19,5	-17,3	-30,1	33,0	-33,6	-17,0
06	Aue-Schwarzenberg 2	2000	6 566	2 740	3 820	690	4 886	990	2 171	138
		2004	6 725	3 082	3 631	647	5 417	661	3 081	151
		2007	5 387	2 363	3 021	567	3 786	1 034	2 450	130
		Veränderung in % 2004 zu 2000	2,4	12,5	-4,9	-6,2	10,9	-33,2	41,9	9,4
		2007 zu 2004	-19,9	-23,3	-16,8	-12,4	-30,1	56,4	-20,5	-14,2
07	Zwickauer Land 1	2000	5 555	2 313	3 238	510	3 793	1 252	1 880	117
		2004	5 343	2 374	2 965	567	4 109	667	2 226	118
		2007	4 291	1 835	2 458	373	3 053	865	2 105	100
		Veränderung in % 2004 zu 2000	-3,8	2,6	-8,4	11,2	8,3	-46,7	18,4	0,6
		2007 zu 2004	-19,7	-22,7	-17,1	-34,2	-25,7	29,7	-5,5	-15,5
08-09	Zwickauer Land 2/ Zwickau	2000	16 530	7 167	9 362	1 514	11 490	3 526	6 626	143
		2004	16 389	7 673	8 713	1 637	12 929	1 823	7 897	149
		2007	13 551	6 116	7 434	1 179	10 233	2 139	6 963	132
		Veränderung in % 2004 zu 2000	-0,9	7,1	-6,9	8,1	12,5	-48,3	19,2	4,6
		2007 zu 2004	-17,3	-20,3	-14,7	-28,0	-20,9	17,3	-11,8	-11,9

## Noch: 15. Arbeitslose jeweils im Jahresdurchschnitt 2000, 2004 und 2007 nach Geschlecht und Alter

Wk-Nr.	Landtagswahlkreis Land		Ins- gesamt	Männlich	Weiblich	Im Alter von ... bis unter ... Jahren			Darunter Langzeit- arbeits- lose	Arbeitslose je 1 000 Erwerbs- fähige
						unter 25	25 - 55	55 und mehr		
10	Chemnitzer Land 1	2000	6 319	2 552	3 760	564	4 509	1 246	2 383	123
		2004	6 284	2 818	3 461	621	4 944	719	3 053	129
		2007	5 268	2 338	2 931	595	3 896	777	2 602	116
		Veränderung in % 2004 zu 2000	-0,6	10,4	-8,0	10,1	9,6	-42,3	28,1	5,3
		2007 zu 2004	-16,2	-17,0	-15,3	-4,2	-21,2	8,1	-14,8	-10,4
11	Chemnitzer Land 2	2000	5 472	2 297	3 187	508	3 874	1 090	2 001	125
		2004	5 523	2 561	2 959	561	4 321	641	2 476	131
		2007	4 419	1 931	2 488	451	3 205	763	2 228	110
		Veränderung in % 2004 zu 2000	0,9	11,5	-7,2	10,4	11,5	-41,2	23,7	4,9
		2007 zu 2004	-20,0	-24,6	-15,9	-19,6	-25,8	19,0	-10,0	-15,5
12-15	Chemnitz 1 - 4	2000	23 152	10 763	12 390	2 495	14 940	5 717	7 778	128
		2004	22 542	11 109	11 433	2 310	17 254	2 978	10 114	134
		2007	18 230	8 799	9 431	2 177	13 275	2 778	7 398	114
		Veränderung in % 2004 zu 2000	-2,6	3,2	-7,7	-7,4	15,5	-47,9	30,0	4,7
		2007 zu 2004	-19,1	-20,8	-17,5	-5,8	-23,1	-6,7	-26,9	-14,7
16	Stollberg	2000	7 622	3 274	4 338	796	5 497	1 329	2 667	119
		2004	7 900	3 611	4 280	823	6 099	978	3 734	128
		2007	5 995	2 751	3 247	610	4 346	1 039	2 877	104
		Veränderung in % 2004 zu 2000	3,6	10,3	-1,3	3,4	11,0	-26,4	40,0	8,0
		2007 zu 2004	-24,1	-23,8	-24,1	-25,9	-28,7	6,2	-23,0	-19,4
17	Annaberg	2000	7 253	3 264	3 980	858	5 095	1 300	2 042	120
		2004	8 037	3 821	4 204	904	6 312	821	3 407	140
		2007	6 394	3 010	3 386	701	4 487	1 206	2 533	118
		Veränderung in % 2004 zu 2000	10,8	17,1	5,6	5,4	23,9	-36,8	66,8	16,6
		2007 zu 2004	-20,4	-21,2	-19,5	-22,5	-28,9	46,9	-25,7	-15,7
18	Mittleres Erzgebirge	2000	8 196	3 593	4 595	860	5 965	1 371	2 475	128
		2004	9 022	4 173	4 842	852	7 211	959	4 102	147
		2007	6 875	3 122	3 754	678	4 934	1 263	2 841	120
		Veränderung in % 2004 zu 2000	10,1	16,1	5,4	-0,9	20,9	-30,1	65,7	15,1
		2007 zu 2004	-23,8	-25,2	-22,5	-20,4	-31,6	31,7	-30,8	-18,5
19	Freiberg 1	2000	6 028	2 625	3 393	725	4 266	1 037	2 179	122
		2004	6 044	2 846	3 186	684	4 654	706	2 665	130
		2007	4 231	1 998	2 235	427	3 076	728	1 730	98
		Veränderung in % 2004 zu 2000	0,3	8,4	-6,1	-5,7	9,1	-31,9	22,3	6,4
		2007 zu 2004	-30,0	-29,8	-29,8	-37,6	-33,9	3,1	-35,1	-25,0
20	Freiberg 2	2000	6 489	2 920	3 563	751	4 545	1 193	2 450	117
		2004	6 802	3 281	3 517	808	5 228	766	3 165	128
		2007	5 081	2 407	2 676	625	3 704	752	2 065	102
		Veränderung in % 2004 zu 2000	4,8	12,4	-1,3	7,6	15,0	-35,8	29,2	9,7
		2007 zu 2004	-25,3	-26,6	-23,9	-22,6	-29,2	-1,8	-34,8	-20,8

## Noch: 15. Arbeitslose jeweils im Jahresdurchschnitt 2000, 2004 und 2007 nach Geschlecht und Alter

Wk-Nr.	Landtagswahlkreis Land		Ins- gesamt	Männlich	Weiblich	Im Alter von ... bis unter ... Jahren			Darunter Langzeit- arbeits- lose	Arbeitslose je 1 000 Erwerbs- fähige
						unter 25	25 - 55	55 und mehr		
21	Mittweida 1	2000	6 391	2 825	3 562	639	4 562	1 190	2 527	129
		2004	6 394	2 955	3 436	649	5 013	732	3 104	135
		2007	4 922	2 326	2 597	478	3 671	773	2 397	110
		Veränderung in % 2004 zu 2000	-	4,6	-3,5	1,6	9,9	-38,5	22,8	4,7
		2007 zu 2004	-23,0	-21,3	-24,4	-26,3	-26,8	5,6	-22,8	-18,3
22	Mittweida 2	2000	5 412	2 216	3 188	502	3 787	1 123	1 918	122
		2004	5 709	2 594	3 106	530	4 525	654	2 745	135
		2007	4 308	1 900	2 409	403	3 175	730	1 921	109
		Veränderung in % 2004 zu 2000	5,5	17,1	-2,6	5,6	19,5	-41,8	43,1	11,3
		2007 zu 2004	-24,5	-26,8	-22,4	-24,0	-29,8	11,6	-30,0	-19,4
23	Leipziger Land 1	2000	7 728	3 650	4 071	742	5 384	1 602	3 237	159
		2004	7 667	3 979	3 714	805	6 094	768	3 705	170
		2007	6 134	3 042	3 091	673	4 563	898	3 386	147
		Veränderung in % 2004 zu 2000	-0,8	9,0	-8,8	8,5	13,2	-52,1	14,5	7,0
		2007 zu 2004	-20,0	-23,5	-16,8	-16,4	-25,1	16,9	-8,6	-13,2
24	Leipziger Land 2	2000	7 223	3 612	3 605	746	4 898	1 579	2 568	123
		2004	7 533	3 990	3 540	819	5 878	836	3 354	130
		2007	5 743	2 948	2 798	693	4 255	795	2 723	103
		Veränderung in % 2004 zu 2000	4,3	10,5	-1,8	9,8	20,0	-47,1	30,6	5,8
		2007 zu 2004	-23,8	-26,1	-21,0	-15,4	-27,6	-4,9	-18,8	-20,6
25-31	Leipzig 1 - 7	2000	45 505	24 107	21 400	5 273	30 197	10 035	15 394	121
		2004	.	.	.	.	.	5 221	.	.
		2007	45 113	24 311	20 803	5 436	34 600	5 077	20 519	121
		Veränderung in % 2004 zu 2000	.	.	.	.	.	-48,0	.	.
		2007 zu 2004	.	.	.	.	.	-2,8	.	.
32	Delitzsch	2000	8 994	4 397	4 591	970	6 096	1 928	3 613	143
		2004	.	.	.	.	.	526	.	.
		2007	7 427	3 652	3 777	1 029	5 542	856	3 393	131
		Veränderung in % 2004 zu 2000	.	.	.	.	.	-72,7	.	.
		2007 zu 2004	.	.	.	.	.	62,7	.	.
33	Torgau-Oschatz	2000	8 231	3 859	4 366	964	5 801	1 466	2 823	136
		2004	8 264	4 151	4 109	912	6 724	628	3 514	144
		2007	7 246	3 557	3 690	832	5 462	952	3 242	135
		Veränderung in % 2004 zu 2000	0,4	7,6	-5,9	-5,4	15,9	-57,2	24,5	5,4
		2007 zu 2004	-12,3	-14,3	-10,2	-8,8	-18,8	51,6	-7,7	-6,1
34	Muldentale 1	2000	5 838	2 982	2 850	698	4 074	1 066	1 551	111
		2004	6 372	3 331	3 035	698	5 177	497	2 553	123
		2007	5 220	2 548	2 670	608	3 857	755	935	107
		Veränderung in % 2004 zu 2000	9,1	11,7	6,5	-	27,1	-53,4	64,6	11,1
		2007 zu 2004	-18,1	-23,5	-12,0	-12,9	-25,5	51,9	-63,4	-13,7



## Noch: 15. Arbeitslose jeweils im Jahresdurchschnitt 2000, 2004 und 2007 nach Geschlecht und Alter

Wk-Nr.	Landtagswahlkreis Land		Ins- gesamt	Männlich	Weiblich	Im Alter von ... bis unter ... Jahren			Darunter Langzeit- arbeits- lose	Arbeitslose je 1 000 Erwerbs- fähige
						unter 25	25 - 55	55 und mehr		
35	Muldental 2	2000	6 827	3 374	3 446	782	4 630	1 415	2 402	129
		2004	6 956	3 554	3 396	765	5 583	608	3 213	136
		2007	5 627	2 728	2 899	620	4 060	947	704	116
		Veränderung in % 2004 zu 2000	1,9	5,3	-1,5	-2,2	20,6	-57,0	33,8	5,3
		2007 zu 2004	-19,1	-23,2	-14,6	-19,0	-27,3	55,8	-78,1	-14,5
36	Döbeln	2000	7 699	3 616	4 079	824	5 443	1 432	2 939	145
		2004	7 375	3 575	3 794	805	5 885	685	3 463	148
		2007	6 300	2 832	3 091	755	4 549	996	474	135
		Veränderung in % 2004 zu 2000	-4,2	-1,1	-7,0	-2,3	8,1	-52,2	17,8	2,3
		2007 zu 2004	-14,6	-20,8	-18,5	-6,2	-22,7	45,4	-86,3	-8,5
37	Riesa-Großenhain 1	2000	5 886	2 440	3 442	586	4 126	1 174	2 316	146
		2004	5 945	2 794	3 148	684	4 661	600	2 882	159
		2007	4 816	2 239	2 577	446	3 740	630	2 279	141
		Veränderung in % 2004 zu 2000	1,0	14,5	-8,5	16,7	13,0	-48,9	24,4	9,5
		2007 zu 2004	-19,0	-19,9	-18,1	-34,8	-19,8	5,0	-20,9	-11,8
38	Riesa-Großenhain 2	2000	6 020	2 591	3 422	720	4 325	975	2 295	133
		2004	6 281	2 956	3 313	751	4 994	536	2 713	145
		2007	4 577	2 066	2 509	455	3 493	629	1 716	114
		Veränderung in % 2004 zu 2000	4,3	14,1	-3,2	4,3	15,5	-45,0	18,2	9,0
		2007 zu 2004	-27,1	-30,1	-24,3	-39,4	-30,1	17,4	-36,8	-21,3
39	Meißen 1	2000	6 731	3 048	3 676	813	4 764	1 154	2 427	123
		2004	7 165	3 583	3 578	886	5 584	695	3 098	135
		2007	5 298	2 547	2 752	677	3 874	747	450	106
		Veränderung in % 2004 zu 2000	6,4	17,6	-2,7	9,0	17,2	-39,8	27,6	9,9
		2007 zu 2004	-26,1	-28,9	-23,1	-23,6	-30,6	7,5	-85,5	-21,8
40	Meißen 2	2000	5 103	2 470	2 630	559	3 298	1 246	1 738	101
		2004	4 769	2 393	2 374	579	3 622	568	1 887	99
		2007	3 574	1 728	1 844	435	2 573	566	399	77
		Veränderung in % 2004 zu 2000	-6,5	-3,1	-9,7	3,6	9,8	-54,4	8,6	-2,7
		2007 zu 2004	-25,1	-27,8	-22,3	-24,9	-29,0	-0,4	-78,9	-22,1
41	Weißeritzkreis 1	2000	5 254	2 693	2 590	652	3 332	1 270	2 011	124
		2004	5 188	2 786	2 400	719	3 921	548	2 307	125
		2007	4 509	2 341	2 169	598	3 268	643	2 067	113
		Veränderung in % 2004 zu 2000	-1,3	3,5	-7,3	10,3	17,7	-56,9	14,7	1,0
		2007 zu 2004	-13,1	-16,0	-9,6	-16,8	-16,7	17,3	-10,4	-9,5
42	Weißeritzkreis 2	2000	4 158	2 108	2 039	549	2 756	853	1 237	94
		2004	4 385	2 291	2 088	636	3 271	478	1 711	101
		2007	3 352	1 706	1 645	411	2 370	571	1 298	82
		Veränderung in % 2004 zu 2000	5,5	8,7	2,4	15,8	18,7	-44,0	38,3	7,9
		2007 zu 2004	-23,6	-25,5	-21,2	-35,4	-27,5	19,5	-24,2	-18,9

## Noch: 15. Arbeitslose jeweils im Jahresdurchschnitt 2000, 2004 und 2007 nach Geschlecht und Alter

Wk-Nr.	Landtagswahlkreis Land		Ins- gesamt	Männlich	Weiblich	Im Alter von ... bis unter ... Jahren			Darunter Langzeit- arbeits- lose	Arbeitslose je 1 000 Erwerbs- fähige
						unter 25	25 - 55	55 und mehr		
43-48	Dresden 1 - 6	2000	36 992	19 559	17 433	4 794	23 368	8 830	13 069	110
		2004	36 094	19 503	16 591	5 005	27 326	3 763	14 891	107
		2007	32 442	17 297	15 144	4 780	23 801	3 861	12 887	94
		Veränderung in % 2004 zu 2000	-2,4	-0,3	-4,8	4,4	16,9	-57,4	13,9	-2,9
		2007 zu 2004	-10,1	-11,3	-8,7	-4,5	-12,9	2,6	-13,5	-11,8
49	Sächsische Schweiz 1	2000	6 719	3 371	3 342	799	4 288	1 632	1 914	122
		2004	6 634	3 487	3 143	943	5 038	653	2 642	127
		2007	5 749	2 953	2 797	784	4 145	820	2 599	117
		Veränderung in % 2004 zu 2000	-1,3	3,4	-6,0	18,0	17,5	-60,0	38,0	4,5
		2007 zu 2004	-13,3	-15,3	-11,0	-16,9	-17,7	25,6	-1,6	-8,1
50	Sächsische Schweiz 2	2000	6 009	2 796	3 201	672	4 182	1 155	1 777	130
		2004	5 915	3 065	2 843	592	4 700	623	2 399	136
		2007	4 553	2 303	2 250	515	3 331	707	2 014	114
		Veränderung in % 2004 zu 2000	-1,6	9,6	-11,2	-11,9	12,4	-46,1	35,0	4,2
		2007 zu 2004	-23,0	-24,9	-20,9	-13,0	-29,1	13,5	-16,0	-16,0
51	Bautzen 1	2000	7 894	3 706	4 177	977	5 391	1 526	2 700	149
		2004	7 562	3 719	3 835	837	5 939	786	3 637	151
		2007	5 812	2 764	3 048	608	4 264	940	740	125
		Veränderung in % 2004 zu 2000	-4,2	0,4	-8,2	-14,3	10,2	-48,5	34,7	1,5
		2007 zu 2004	-23,1	-25,7	-20,5	-27,4	-28,2	19,6	-79,7	-17,3
52	Bautzen 2	2000	8 013	3 734	4 273	1 038	5 636	1 339	2 929	144
		2004	8 415	4 166	4 245	1 040	6 635	740	4 013	157
		2007	6 975	3 353	3 625	898	5 087	990	732	138
		Veränderung in % 2004 zu 2000	5,0	11,6	-0,7	0,2	17,7	-44,7	37,0	9,5
		2007 zu 2004	-17,1	-19,5	-14,6	-13,7	-23,3	33,8	-81,8	-12,3
53	Kamenz 1	2000	4 854	2 288	2 559	687	3 304	863	1 653	102
		2004	5 744	2 871	2 864	689	4 471	584	2 459	125
		2007	4 071	1 933	2 136	531	2 917	623	542	93
		Veränderung in % 2004 zu 2000	18,3	25,5	11,9	0,3	35,3	-32,3	48,8	21,9
		2007 zu 2004	-29,1	-32,7	-25,4	-22,9	-34,8	6,7	-78,0	-25,2
54	Kamenz 2	2000	6 500	3 076	3 414	692	4 254	1 554	2 529	127
		2004	6 542	3 313	3 224	736	5 172	634	3 079	132
		2007	4 512	2 070	2 444	502	3 289	721	652	97
		Veränderung in % 2004 zu 2000	0,6	7,7	-5,6	6,4	21,6	-59,2	21,7	4,1
		2007 zu 2004	-31,0	-37,5	-24,2	-31,8	-36,4	13,7	-78,8	-26,8
55	Hoyerswerda	2000	8 282	3 839	4 440	894	5 075	2 313	3 966	182
		2004	6 868	3 378	3 490	647	5 481	740	3 644	176
		2007	4 876	2 309	2 566	495	3 542	839	1 792	141
		Veränderung in % 2004 zu 2000	-17,1	-12,0	-21,4	-27,6	8,0	-68,0	-8,1	-3,3
		2007 zu 2004	-29,0	-31,6	-26,5	-23,5	-35,4	13,4	-50,8	-19,8

## Noch: 15. Arbeitslose jeweils im Jahresdurchschnitt 2000, 2004 und 2007 nach Geschlecht und Alter

Wk-Nr.	Landtagswahlkreis Land		Ins- gesamt	Männlich	Weiblich	Im Alter von ... bis unter ... Jahren			Darunter Langzeit- arbeits- lose	Arbeitslose je 1 000 Erwerbs- fähige	
						unter 25	25 - 55	55 und mehr			
56	Niederschlesische Oberlausitz 1	2000	7 056	3 194	3 855	768	4 981	1 307	2 245	158	
		2004	7 283	3 406	3 871	711	5 840	732	3 893	182	
		2007	5 655	2 574	3 082	512	4 137	1 006	2 525	156	
	Veränderung in % 2004 zu 2000		3,2	6,6	0,4	-7,4	17,2	-44,0	73,4	14,8	
	2007 zu 2004		-22,4	-24,4	-20,4	-28,0	-29,2	37,4	-35,2	-14,2	
57	Niederschlesische Oberlausitz 2	2000	4 873	2 307	2 556	602	3 421	850	1 458	132	
		2004	5 393	2 755	2 630	607	4 253	533	2 545	156	
		2007	4 087	1 897	2 188	444	2 978	665	1 507	127	
	Veränderung in % 2004 zu 2000		10,7	19,4	2,9	0,8	24,3	-37,3	74,6	18,1	
	2007 zu 2004		-24,2	-31,1	-16,8	-26,9	-30,0	24,8	-40,8	-18,4	
58	Görlitz	2000	7 112	3 515	3 597	783	4 921	1 408	2 918	169	
		2004	7 140	3 754	3 387	796	5 665	679	3 961	185	
		2007	5 971	3 005	2 966	751	4 477	743	2 556	166	
	Veränderung in % 2004 zu 2000		0,4	6,8	-5,8	1,7	15,1	-51,8	35,7	9,6	
	2007 zu 2004		-16,4	-20,0	-12,4	-5,7	-21,0	9,4	-35,5	-10,1	
59	Löbau-Zittau 1	2000	6 811	3 222	3 580	739	4 739	1 333	2 497	144	
		2004	7 322	3 739	3 570	742	5 800	780	3 501	166	
		2007	5 513	2 624	2 887	600	3 993	920	640	136	
	Veränderung in % 2004 zu 2000		7,5	16,0	-0,3	0,4	22,4	-41,5	40,2	15,5	
	2007 zu 2004		-24,7	-29,8	-19,1	-19,1	-31,2	17,9	-81,7	-18,1	
60	Löbau-Zittau 2	2000	7 899	3 815	4 074	815	5 581	1 503	2 856	156	
		2004	8 468	4 343	4 119	902	6 639	927	4 350	180	
		2007	6 195	3 018	3 176	636	4 580	979	652	145	
	Veränderung in % 2004 zu 2000		7,2	13,8	1,1	10,7	19,0	-38,3	52,3	15,5	
	2007 zu 2004		-26,8	-30,5	-22,9	-29,5	-31,0	5,6	-85,0	-19,5	
	<b>Sachsen</b>	<b>2000</b>	<b>387 868</b>	<b>184 134</b>	<b>203 734</b>	<b>43 261</b>	<b>264 098</b>	<b>80 509</b>	<b>134 794</b>	<b>127</b>	
		<b>2004</b>	<b>396 328</b>	<b>199 324</b>	<b>197 004</b>	<b>44 000</b>	<b>310 418</b>	<b>41 910</b>	<b>178 786</b>	<b>135</b>	
		<b>2007</b>	<b>322 821</b>	<b>157 458</b>	<b>164 982</b>	<b>37 272</b>	<b>238 080</b>	<b>47 469</b>	<b>121 926</b>	<b>115</b>	
		<b>Veränderung in % 2004 zu 2000</b>		<b>2,2</b>	<b>8,2</b>	<b>-3,3</b>	<b>1,7</b>	<b>18,0</b>	<b>-47,9</b>	<b>32,6</b>	<b>6,5</b>
		<b>2007 zu 2004</b>		<b>-18,5</b>	<b>-21,0</b>	<b>-16,3</b>	<b>-15,3</b>	<b>-23,0</b>	<b>13,3</b>	<b>-31,8</b>	<b>-14,6</b>

**16. Betriebe, tätige Personen, bezahlte Entgelte und Gesamtumsatz je tätiger Person sowie Investitionen 1999, 2004 und 2007 im Bergbau und Verarbeitenden Gewerbe**

Wk-Nr.	Landtagswahlkreis Land	Betriebe	Tätige Personen	Bezahlte Entgelte in € je tätiger Person	Gesamtumsatz		Investitionen			
					in Mill. €	in € je tätiger Person	Betriebe mit Investitionen	in Mill. €	in € je tätiger Person	
		Ende September								
01	Plauen	1999	51	5 430	26 906	678	124 925	42	26	4 702
		2004	55	5 021	27 874	776	154 449	37	23	4 754
		2007	53	4 821	31 203	976	202 459	46	22	4 642
	Veränderung in % 2004 zu 1999		7,8	-7,5	3,6	14,3	23,6	-11,9	-8,9	1,1
	2007 zu 2004		-3,6	-4,0	11,9	25,9	31,1	24,3	-4,3	-2,4
02	Vogtland 1	1999	57	3 171	17 060	230	72 422	44	23	7 431
		2004	58	3 766	20 040	419	111 166	48	33	8 915
		2007	62	4 300	20 600	603	140 262	54	33	7 701
	Veränderung in % 2004 zu 1999		1,8	18,8	17,5	82,3	53,5	9,1	44,0	20,0
	2007 zu 2004		6,9	14,2	2,8	44,0	26,2	12,5	-0,9	-13,6
03	Vogtland 2	1999	72	4 403	18 922	455	103 307	54	24	5 403
		2004	72	4 330	20 300	591	136 405	54	29	6 544
		2007	69	4 794	21 542	645	134 591	58	30	6 271
	Veränderung in % 2004 zu 1999		-	-1,7	7,3	29,8	32,0	-	21,3	21,1
	2007 zu 2004		-4,2	10,7	6,1	9,2	-1,3	7,4	3,1	-4,2
04	Vogtland 3	1999	51	4 574	22 296	523	114 264	47	29	6 215
		2004	55	4 692	23 661	576	122 725	43	22	4 741
		2007	57	4 839	25 627	661	136 587	51	45	9 297
	Veränderung in % 2004 zu 1999		7,8	2,6	6,1	10,2	7,4	-8,5	-24,7	-23,7
	2007 zu 2004		3,6	3,1	8,3	14,8	11,3	18,6	104,1	96,1
05	Aue-Schwarzenberg 1	1999	52	3 744	20 498	372	99 379	39	34	9 188
		2004	52	3 864	23 435	500	129 304	38	40	10 436
		2007	44	3 732	25 093	702	187 974	37	22	5 990
	Veränderung in % 2004 zu 1999		-	3,2	14,3	34,3	30,1	-2,6	16,9	13,6
	2007 zu 2004		-15,4	-3,4	7,1	40,4	45,4	-2,6	-44,6	-42,6
06	Aue-Schwarzenberg 2	1999	52	3 635	19 871	313	86 085	43	36	9 632
		2004	56	4 505	21 452	444	98 583	46	44	9 643
		2007	56	4 782	21 761	567	118 481	50	27	5 744
	Veränderung in % 2004 zu 1999		7,7	23,9	8,0	41,9	14,5	7,0	23,1	0,1
	2007 zu 2004		-	6,1	1,4	27,6	20,2	8,7	-37,3	-40,4
07	Zwickauer Land 1	1999	29	1 982	20 737	204	103 038	20	9	4 619
		2004	34	1 883	24 551	264	139 939	22	12	6 533
		2007	36	1 841	25 780	307	166 723	30	18	9 815
	Veränderung in % 2004 zu 1999		17,2	-5,0	18,4	29,0	35,8	10,0	32,2	41,4
	2007 zu 2004		5,9	-2,2	5,0	16,5	19,1	36,4	48,7	50,2
08-09	Zwickauer Land 2/ Zwickau	1999	98	15 080	26 727	4 651	308 391	78	172	11 580
		2004	97	14 857	30 890	4 671	314 386	72	209	14 036
		2007	88	14 196	33 365	6 052	426 288	78	138	9 710
	Veränderung in % 2004 zu 1999		-1,0	-1,5	15,6	0,4	1,9	-7,7	21,6	21,2
	2007 zu 2004		-9,3	-4,4	8,0	29,6	35,6	8,3	-34,3	-30,8

Noch: 16. Betriebe, tätige Personen, bezahlte Entgelte und Gesamtumsatz je tätiger Person sowie Investitionen 1999, 2004 und 2007 im Bergbau und Verarbeitenden Gewerbe

Wk-Nr.	Landtagswahlkreis Land		Betriebe	Tätige Personen	Bezahlte Entgelte in € je tätiger Person	Gesamtumsatz		Investitionen		
						in Mill. €	in € je tätiger Person	Betriebe mit Investi- tionen	in Mill. €	in € je tätiger Person
			Ende September							
10	Chemnitzer Land 1	1999	48	4 983	19 134	635	127 350	40	33	6 546
		2004	56	5 519	22 132	734	133 040	45	37	6 697
		2007	59	5 647	23 919	962	170 263	50	72	12 822
	Veränderung in % 2004 zu 1999		16,7	10,8	15,7	15,7	4,5	12,5	11,7	2,3
	2007 zu 2004		5,4	2,3	8,1	31,0	28,0	11,1	92,7	91,5
11	Chemnitzer Land 2	1999	49	3 070	19 682	270	87 813	40	52	17 593
		2004	49	4 088	24 923	611	149 556	44	48	11 598
		2007	52	4 819	26 799	786	163 141	45	50	10 431
	Veränderung in % 2004 zu 1999		-	33,2	26,6	126,8	70,3	10,0	-7,2	-34,1
	2007 zu 2004		6,1	17,9	7,5	28,6	9,1	2,3	4,6	-10,1
12-15	Chemnitz 1 - 4	1999	149	13 114	26 688	1 660	126 553	118	104	7 896
		2004	160	12 611	29 187	2 343	185 754	134	99	7 790
		2007	163	13 005	29 554	3 120	239 920	134	98	7 644
	Veränderung in % 2004 zu 1999		7,4	-3,8	9,4	41,1	46,8	13,6	-4,6	-1,3
	2007 zu 2004		1,9	3,1	1,3	33,2	29,2	-	-0,6	-1,9
16	Stollberg	1999	71	4 269	18 414	338	79 050	66	35	8 144
		2004	90	5 614	20 897	582	103 679	70	132	23 157
		2007	92	6 526	23 516	986	151 150	68	78	11 906
	Veränderung in % 2004 zu 1999		26,8	31,5	13,5	72,5	31,2	6,1	273,7	184,3
	2007 zu 2004		2,2	16,2	12,5	69,5	45,8	-2,9	-41,0	-48,6
17	Annaberg	1999	85	6 098	17 533	531	86 995	74	35	5 761
		2004	98	6 561	19 989	798	121 637	75	38	5 788
		2007	92	6 785	20 252	899	132 478	76	56	8 271
	Veränderung in % 2004 zu 1999		15,3	7,6	14,0	50,4	39,8	1,4	5,9	0,5
	2007 zu 2004		-6,1	3,4	1,3	12,6	8,9	1,3	48,8	42,9
18	Mittleres Erzgebirge	1999	89	4 862	16 301	359	73 807	75	30	6 010
		2004	99	5 834	18 129	508	87 138	78	45	7 720
		2007	99	5 618	18 946	573	101 971	81	33	5 890
	Veränderung in % 2004 zu 1999		11,2	20,0	11,2	41,7	18,1	4,0	52,5	28,5
	2007 zu 2004		-	-3,7	4,5	12,7	17,0	3,8	-27,8	-23,7
19	Freiberg 1	1999	61	3 688	17 972	321	87 051	52	30	8 049
		2004	72	3 948	18 714	408	103 215	53	34	8 801
		2007	65	3 864	20 570	467	120 900	53	26	6 716
	Veränderung in % 2004 zu 1999		18,0	7,0	4,1	26,9	18,6	1,9	14,4	9,3
	2007 zu 2004		-9,7	-2,1	9,9	14,7	17,1	-	-24,6	-23,7
20	Freiberg 2	1999	63	4 488	21 863	614	136 762	55	62	13 586
		2004	73	5 667	26 259	967	170 690	57	169	29 284
		2007	75	7 379	28 772	2 396	324 722	67	160	21 665
	Veränderung in % 2004 zu 1999		15,9	26,3	20,1	57,6	24,8	3,6	171,4	115,5
	2007 zu 2004		2,7	30,2	9,6	147,7	90,2	17,5	-5,4	-26,0

Noch: 16. Betriebe, tätige Personen, bezahlte Entgelte und Gesamtumsatz je tätiger Person sowie Investitionen 1999, 2004 und 2007 im Bergbau und Verarbeitenden Gewerbe

Wk-Nr.	Landtagswahlkreis Land	Betriebe	Tätige Personen	Bezahlte Entgelte in € je tätiger Person	Gesamtumsatz		Investitionen			
					in Mill. €	in € je tätiger Person	Betriebe mit Investi- tionen	in Mill. €	in € je tätiger Person	
		Ende September								
21	Mittweida 1	1999	61	3 591	20 284	363	100 941	53	38	10 563
		2004	66	4 444	22 666	584	131 314	54	72	16 350
		2007	67	4 586	24 036	763	166 284	56	45	9 589
	Veränderung in % 2004 zu 1999		8,2	23,8	11,7	61,0	30,1	1,9	86,2	54,8
	2007 zu 2004		1,5	3,2	6,0	30,7	26,6	3,7	-37,3	-41,4
22	Mittweida 2	1999	63	3 964	21 441	448	112 914	45	27	6 865
		2004	70	4 248	24 668	581	136 860	48	16	3 866
		2007	63	3 804	25 505	633	166 415	46	22	5 771
	Veränderung in % 2004 zu 1999		11,1	7,2	15,1	29,9	21,2	6,7	-41,3	-43,7
	2007 zu 2004		-10,0	-10,5	3,4	8,9	21,6	-4,2	35,2	49,3
23	Leipziger Land 1	1999	22	2 289	25 310	185	80 808	21	94	41 376
		2004	25	1 604	24 378	319	198 988	19	12	7 830
		2007	22	1 478	26 534	415	281 025	16	10	7 099
	Veränderung in % 2004 zu 1999		13,6	-29,9	-3,7	72,5	146,2	-9,5	-86,9	-81,1
	2007 zu 2004		-12,0	-7,9	8,8	30,1	41,2	-15,8	-16,1	-9,3
24	Leipziger Land 2	1999	58	4 007	22 982	463	115 523	48	332	83 490
		2004	57	3 554	26 982	660	185 670	40	32	9 104
		2007	54	3 525	29 119	880	249 642	47	51	13 968
	Veränderung in % 2004 zu 1999		-1,7	-11,3	17,4	42,6	60,7	-16,7	-90,3	-89,1
	2007 zu 2004		-5,3	-0,8	7,9	33,4	34,5	17,5	58,1	53,4
25-31	Leipzig 1 - 7	1999	179	13 823	29 240	1 790	129 459	137	100	7 219
		2004	196	15 400	31 684	2 268	147 263	144	468	27 896
		2007	201	18 213	34 508	7 027	385 836	157	181	10 180
	Veränderung in % 2004 zu 1999		9,5	11,4	8,4	26,7	13,8	5,1	367,7	286,4
	2007 zu 2004		2,6	18,3	8,9	209,9	162,0	9,0	-61,3	-63,5
32	Delitzsch	1999	52	4 295	24 092	618	143 934	41	41	9 690
		2004	57	4 163	26 540	709	170 221	46	31	7 367
		2007	58	4 462	26 315	916	205 274	45	47	10 624
	Veränderung in % 2004 zu 1999		9,6	-3,1	10,2	14,6	18,3	12,2	-26,3	-24,0
	2007 zu 2004		1,8	7,2	-0,8	29,3	20,6	-2,2	54,1	44,2
33	Torgau-Oschatz	1999	54	3 343	19 352	375	112 208	40	22	6 502
		2004	59	3 640	20 832	481	132 007	40	28	7 725
		2007	59	3 794	21 723	606	159 612	48	65	17 147
	Veränderung in % 2004 zu 1999		9,3	8,9	7,6	28,1	17,6	-	24,2	18,8
	2007 zu 2004		-	4,2	4,3	26,0	20,9	20,0	135,0	122,0
34	Muldentale 1	1999	55	3 243	19 957	419	129 324	46	30	9 321
		2004	60	3 184	21 912	456	143 061	52	17	5 300
		2007	61	3 356	23 865	526	156 608	52	21	6 391
	Veränderung in % 2004 zu 1999		9,1	-1,8	9,8	8,6	10,6	13,0	-44,0	-43,1
	2007 zu 2004		1,7	5,4	8,9	15,4	9,5	-	23,1	20,6

Noch: 16. Betriebe, tätige Personen, bezahlte Entgelte und Gesamtumsatz je tätiger Person sowie Investitionen 1999, 2004 und 2007 im Bergbau und Verarbeitenden Gewerbe

Wk-Nr.	Landtagswahlkreis Land		Betriebe	Tätige Personen	Bezahlte Entgelte in € je tätiger Person	Gesamtumsatz		Investitionen		
						in Mill. €	in € je tätiger Person	Betriebe mit Investi- tionen	in Mill. €	in € je tätiger Person
			Ende September							
35	Muldental 2	1999	45	2 530	20 953	320	126 538	36	32	12 438
		2004	49	2 434	23 778	355	146 005	32	19	8 044
		2007	48	2 653	24 136	450	169 591	39	10	3 893
	Veränderung in % 2004 zu 1999		8,9	-3,8	13,5	11,0	15,4	-11,1	-40,6	-35,3
	2007 zu 2004		-2,0	9,0	1,5	26,6	16,2	21,9	-44,9	-51,6
36	Döbeln	1999	66	4 474	19 819	588	131 414	52	36	7 841
		2004	78	5 396	23 286	989	183 237	66	41	7 430
		2007	77	5 851	23 969	1 357	231 899	70	49	8 332
	Veränderung in % 2004 zu 1999		18,2	20,6	17,5	68,2	39,4	26,9	13,8	-5,2
	2007 zu 2004		-1,3	8,4	2,9	37,2	26,6	6,1	19,8	12,1
37	Riesa-Großenhain 1	1999	34	3 187	24 277	586	183 779	29	30	9 430
		2004	31	3 063	26 111	885	288 755	24	27	8 828
		2007	28	3 270	26 730	1 248	381 646	24	49	15 046
	Veränderung in % 2004 zu 1999		-8,8	-3,9	7,6	51,0	57,1	-17,2	-10,4	-6,4
	2007 zu 2004		-9,7	6,8	2,4	41,1	32,2	-	81,7	70,4
38	Riesa-Großenhain 2	1999	36	4 178	22 073	650	155 659	28	124	29 055
		2004	50	4 319	25 994	1 082	250 399	34	101	23 343
		2007	43	4 248	30 489	1 479	348 256	33	85	20 055
	Veränderung in % 2004 zu 1999		38,9	3,4	17,8	66,3	60,9	21,4	-18,5	-19,7
	2007 zu 2004		-14,0	-1,6	17,3	36,8	39,1	-2,9	-16,3	-14,1
39	Meißen 1	1999	49	4 221	21 342	341	80 832	41	21	5 011
		2004	53	4 133	23 382	429	103 805	39	30	7 379
		2007	53	4 176	25 656	573	137 232	43	30	7 164
	Veränderung in % 2004 zu 1999		8,2	-2,1	9,6	25,7	28,4	-4,9	39,4	47,3
	2007 zu 2004		-	1,0	9,7	33,6	32,2	10,3	0,3	-2,9
40	Meißen 2	1999	52	5 724	27 572	735	128 479	40	36	6 188
		2004	56	5 457	32 496	1 075	196 982	46	53	9 552
		2007	56	6 774	32 860	1 425	210 363	49	60	8 889
	Veränderung in % 2004 zu 1999		7,7	-4,7	17,9	46,2	53,3	15,0	47,5	54,4
	2007 zu 2004		-	24,1	1,1	32,6	6,8	6,5	13,4	-6,9
41	Weißeritzkreis 1	1999	33	2 068	21 082	184	89 126	28	14	6 824
		2004	37	2 203	22 739	289	131 136	27	13	5 828
		2007	37	2 225	25 650	451	202 630	30	15	6 873
	Veränderung in % 2004 zu 1999		12,1	6,5	7,9	56,8	47,1	-3,6	-8,5	-14,6
	2007 zu 2004		-	1,0	12,8	56,1	54,5	11,1	17,1	17,9
42	Weißeritzkreis 2	1999	36	2 739	20 502	224	81 624	30	16	5 691
		2004	40	3 373	23 176	345	102 326	34	27	7 750
		2007	44	4 046	25 065	475	117 473	37	42	10 393
	Veränderung in % 2004 zu 1999		11,1	23,1	13,0	54,3	25,4	13,3	69,6	36,2
	2007 zu 2004		10,0	20,0	8,2	37,7	14,8	8,8	56,0	34,1

Noch: 16. Betriebe, tätige Personen, bezahlte Entgelte und Gesamtumsatz je tätiger Person sowie Investitionen 1999, 2004 und 2007 im Bergbau und Verarbeitenden Gewerbe

Wk-Nr.	Landtagswahlkreis Land	Betriebe	Tätige Personen	Bezahlte Entgelte in € je tätiger Person	Gesamtumsatz		Investitionen			
					in Mill. €	in € je tätiger Person	Betriebe mit Investiti- tionen	in Mill. €	in € je tätiger Person	
		Ende September								
43-48	Dresden 1 - 6	1999	209	20 024	28 943	3 032	151 424	181	607	29 893
		2004	239	25 486	35 831	6 933	272 041	189	1 298	50 909
		2007	244	28 074	36 362	7 706	274 481	216	1 260	44 745
	Veränderung in % 2004 zu 1999		14,4	27,3	23,8	128,7	79,7	4,4	114,0	70,3
	2007 zu 2004		2,1	10,2	1,5	11,1	0,9	14,3	-2,9	-12,1
49	Sächsische Schweiz 1	1999	48	3 381	22 068	401	118 601	42	43	12 620
		2004	51	3 161	24 191	423	133 748	41	44	13 881
		2007	52	3 677	23 864	563	153 136	42	30	8 153
	Veränderung in % 2004 zu 1999		6,3	-6,5	9,6	5,4	12,8	-2,4	1,2	10,0
	2007 zu 2004		2,0	16,3	-1,4	33,2	14,5	2,4	-32,3	-41,3
50	Sächsische Schweiz 2	1999	36	2 854	21 262	383	134 199	32	29	9 940
		2004	35	2 547	23 043	367	144 189	26	11	4 641
		2007	32	2 621	23 195	501	191 207	29	24	9 189
	Veränderung in % 2004 zu 1999		-2,8	-10,8	8,4	-4,1	7,4	-18,8	-61,7	-53,3
	2007 zu 2004		-8,6	2,9	0,7	36,5	32,6	11,5	117,3	98,0
51	Bautzen 1	1999	59	3 864	20 875	401	103 796	43	41	10 634
		2004	66	4 599	21 900	708	153 978	47	36	7 888
		2007	61	4 571	23 293	775	169 436	53	34	7 496
	Veränderung in % 2004 zu 1999		11,9	19,0	4,9	76,5	48,3	9,3	-11,8	-25,8
	2007 zu 2004		-7,6	-0,6	6,4	9,4	10,0	12,8	-5,0	-5,0
52	Bautzen 2	1999	50	4 408	23 449	374	84 865	34	26	5 928
		2004	56	4 079	27 420	539	132 022	41	21	5 191
		2007	53	4 105	29 562	710	173 058	40	56	13 910
	Veränderung in % 2004 zu 1999		12,0	-7,5	16,9	43,9	55,6	20,6	-18,6	-12,4
	2007 zu 2004		-5,4	0,6	7,8	31,9	31,1	-2,4	166,2	168,0
53	Kamenz 1	1999	69	3 080	17 509	319	103 529	56	27	8 798
		2004	64	3 297	20 063	364	110 519	50	15	4 882
		2007	58	3 355	20 841	427	127 123	52	25	7 439
	Veränderung in % 2004 zu 1999		-7,2	7,0	14,6	14,3	6,8	-10,7	-45,5	-44,5
	2007 zu 2004		-9,4	1,8	3,9	17,0	15,0	4,0	69,9	52,4
54	Kamenz 2	1999	75	6 435	23 527	1 337	207 717	66	46	7 029
		2004	84	7 120	25 529	2 896	406 715	66	64	8 977
		2007	86	7 659	27 088	4 029	526 031	74	61	7 999
	Veränderung in % 2004 zu 1999		12,0	10,6	8,5	116,6	95,8	-	41,0	27,7
	2007 zu 2004		2,4	7,6	6,1	39,1	29,3	12,1	-4,5	-10,9
55	Hoyerswerda	1999	22	2 625	28 364	279	106 117	18	34	13 186
		2004	22	1 037	21 674	142	136 457	12	3	3 007
		2007	21	1 119	21 046	169	150 837	17	5	5 052
	Veränderung in % 2004 zu 1999		-	-60,5	-23,6	-49,2	28,6	-33,3	-90,3	-77,2
	2007 zu 2004		-4,5	7,9	-2,9	19,3	10,5	41,7	60,6	68,0



Noch: 16. Betriebe, tätige Personen, bezahlte Entgelte und Gesamtumsatz je tätiger Person sowie Investitionen 1999, 2004 und 2007 im Bergbau und Verarbeitenden Gewerbe

Wk-Nr.	Landtagswahlkreis Land		Betriebe	Tätige Personen	Bezahlte Entgelte in € je tätiger Person	Gesamtumsatz		Investitionen		
						in Mill. €	in € je tätiger Person	Betriebe mit Investi- tionen	in Mill. €	in € je tätiger Person
			Ende September							
56	Niederschlesische Oberlausitz 1	1999	35	2 048	20 377	211	102 764	28	10	5 227
		2004	33	3 131	28 261	435	138 962	25	58	18 539
		2007	32	3 195	29 415	527	164 852	28	68	21 266
	Veränderung in % 2004 zu 1999		-5,7	52,9	38,7	106,7	35,2	-10,7	464,7	254,7
	2007 zu 2004		-3,0	2,0	4,1	21,1	18,6	12,0	17,9	14,7
57	Niederschlesische Oberlausitz 2	1999	25	2 160	21 562	335	155 289	20	11	5 145
		2004	29	1 916	21 981	231	120 624	20	7	3 612
		2007	30	1 959	21 569	344	175 822	21	12	6 177
	Veränderung in % 2004 zu 1999		16,0	-11,3	1,9	-31,1	-22,3	-	-40,9	-29,8
	2007 zu 2004		3,4	2,2	-1,9	49,0	45,8	5,0	83,1	71,0
58	Görlitz	1999	24	2 888	27 716	314	108 701	18	11	3 872
		2004	24	3 040	30 673	394	129 458	16	9	2 855
		2007	24	3 013	35 596	561	186 140	20	48	15 760
	Veränderung in % 2004 zu 1999		-	5,3	10,7	25,4	19,1	-11,1	-23,7	-26,3
	2007 zu 2004		-	-0,9	16,0	42,5	43,8	25,0	446,0	452,0
59	Löbau-Zittau 1	1999	39	2 828	17 715	229	81 039	30	8	2 754
		2004	42	2 724	18 624	255	93 729	33	19	6 789
		2007	43	2 693	19 654	308	114 196	39	27	9 840
	Veränderung in % 2004 zu 1999		7,7	-3,7	5,1	11,4	15,7	10,0	129,6	146,5
	2007 zu 2004		2,4	-1,1	5,5	20,4	21,8	18,2	42,5	44,9
60	Löbau-Zittau 2	1999	45	2 818	17 667	234	82 850	35	17	6 295
		2004	56	3 428	20 574	339	99 022	41	22	6 221
		2007	51	3 706	21 307	484	130 536	44	34	9 211
	Veränderung in % 2004 zu 1999		24,4	21,6	16,5	45,4	19,5	17,1	25,7	-1,2
	2007 zu 2004		-8,9	8,1	3,6	42,5	31,8	7,3	58,6	48,1
<b>Sachsen</b>		<b>1999</b>	<b>2 707</b>	<b>213 004</b>	<b>23 219</b>	<b>28 214</b>	<b>132 456</b>	<b>2 205</b>	<b>2 637</b>	<b>12 298</b>
		<b>2004</b>	<b>2 956</b>	<b>228 940</b>	<b>26 272</b>	<b>40 721</b>	<b>177 867</b>	<b>2 268</b>	<b>3 604</b>	<b>15 698</b>
		<b>2007</b>	<b>2 920</b>	<b>243 156</b>	<b>27 814</b>	<b>57 027</b>	<b>234 529</b>	<b>2 445</b>	<b>3 371</b>	<b>13 938</b>
Veränderung in %		<b>2004 zu 1999</b>	<b>9,2</b>	<b>7,5</b>	<b>13,1</b>	<b>44,3</b>	<b>34,3</b>	<b>2,9</b>	<b>36,7</b>	<b>27,6</b>
		<b>2007 zu 2004</b>	<b>-1,2</b>	<b>6,2</b>	<b>5,9</b>	<b>40,0</b>	<b>31,9</b>	<b>7,8</b>	<b>-6,5</b>	<b>-11,2</b>

**17. Betriebe, tätige Personen, Bruttolohn- und -gehaltssumme und Gesamtumsatz je tätiger Person 1999, 2004 und 2008 sowie Investitionen 1999, 2004 und 2007 im Bauhauptgewerbe**

Wk-Nr.	Landtagswahlkreis Land		Betriebe	Tätige Personen	Bruttolohn- und -gehaltssumme in € je tätiger Person	Gesamtumsatz		Investitionen <sup>1)</sup>		
						in 1 000 €	in € je tätiger Person	Unter- nehmen mit Invesiti- tionen	in 1 000 €	in € je tätiger Person
01	Plauen	1999	22	863	20 250	73 930	85 666	11	1 202	1 475
		2004	6	159	22 622	18 002	113 223	3	301	1 940
		2008	5	.	.	.	.	2	.	.
		Veränderung in % 2004 zu 1999	-72,7	-81,6	11,7	-75,6	32,2	-72,7	-75,0	31,5
		2008 zu 2004	-16,7	.	.	.	.	-33,3	.	.
02	Vogtland 1	1999	24	1 336	19 454	90 115	67 452	19	2 271	1 622
		2004	13	527	21 179	38 432	72 925	10	1 144	1 843
		2008	10	380	22 582	37 244	98 012	8	781	1 855
		Veränderung in % 2004 zu 1999	-45,8	-60,6	8,9	-57,4	8,1	-47,4	-49,6	13,6
		2008 zu 2004	-23,1	-27,9	6,6	-3,1	34,4	-20,0	-31,7	0,7
03	Vogtland 2	1999	22	1 186	20 175	87 831	74 056	16	3 333	2 761
		2004	6	466	21 156	26 464	56 791	3	1 310	2 595
		2008	2	.	.	.	.	2	.	.
		Veränderung in % 2004 zu 1999	-72,7	-60,7	4,9	-69,9	-23,3	-81,3	-60,7	-6,0
		2008 zu 2004	-66,7	.	.	.	.	-33,3	.	.
04	Vogtland 3	1999	17	1 123	22 241	102 550	91 318	12	4 037	3 008
		2004	11	797	24 204	84 087	105 504	7	878	984
		2008	12	849	24 624	97 792	115 185	10	1 690	1 921
		Veränderung in % 2004 zu 1999	-35,3	-29,0	8,8	-18,0	15,5	-41,7	-78,3	-67,3
		2008 zu 2004	9,1	6,5	1,7	16,3	9,2	42,9	92,5	95,2
05	Aue-Schwarzenberg 1	1999	28	1 146	20 053	92 428	80 653	22	4 559	4 326
		2004	11	544	23 446	58 309	107 185	10	1 347	2 242
		2008	9	423	24 195	49 499	117 019	8	1 162	2 734
		Veränderung in % 2004 zu 1999	-60,7	-52,5	16,9	-36,9	32,9	-54,5	-70,5	-48,2
		2008 zu 2004	-18,2	-22,2	3,2	-15,1	9,2	-20,0	-13,7	21,9
06	Aue-Schwarzenberg 2	1999	18	706	19 267	51 232	72 567	11	785	1 126
		2004	10	239	23 999	20 392	85 320	6	1 064	3 223
		2008	7	191	22 360	18 380	96 231	7	993	4 619
		Veränderung in % 2004 zu 1999	-44,4	-66,1	24,6	-60,2	17,6	-45,5	35,5	186,2
		2008 zu 2004	-30,0	-20,1	-6,8	-9,9	12,8	16,7	-6,7	43,3
07	Zwickauer Land 1	1999	28	1 198	22 744	119 901	100 084	19	2 194	2 234
		2004	11	673	25 640	74 836	111 198	8	1 962	4 616
		2008	6	447	27 290	61 117	136 727	4	897	3 546
		Veränderung in % 2004 zu 1999	-60,7	-43,8	12,7	-37,6	11,1	-57,9	-10,6	106,6
		2008 zu 2004	-45,5	-33,6	6,4	-18,3	23,0	-50,0	-54,3	-23,2
08-09	Zwickauer Land 2/ Zwickau	1999	44	1 489	20 979	115 530	77 589	26	8 664	5 637
		2004	20	751	23 945	93 828	124 938	13	1 441	2 301
		2008	17	539	22 090	64 234	119 173	11	1 431	2 800
		Veränderung in % 2004 zu 1999	-54,5	-49,6	14,1	-18,8	61,0	-50,0	-83,4	-59,2
		2008 zu 2004	-15,0	-28,2	-7,7	-31,5	-4,6	-15,4	-0,7	21,7

1) 2008: Berichtszeitraum 2007

Noch: 17. Betriebe, tätige Personen, Bruttolohn- und -gehaltsumme und Gesamtumsatz je tätiger Person  
1999, 2004 und 2008 sowie Investitionen 1999, 2004 und 2007 im Bauhauptgewerbe

Wk-Nr.	Landtagswahlkreis Land		Betriebe	Tätige Personen	Bruttolohn- und -gehaltsumme in € je tätiger Person	Gesamtumsatz		Investitionen <sup>1)</sup>		
						in 1 000 €	in € je tätiger Person	Unter- nehmen mit Investi- tionen	in 1 000 €	in € je tätiger Person
10	Chemnitzer Land 1	1999	30	1 518	21 240	129 210	85 119	23	2 665	1 830
		2004	15	686	23 712	63 420	92 448	10	1 124	1 831
		2008	15	902	23 761	88 392	97 996	12	2 105	2 358
	Veränderung in % 2004 zu 1999		-50,0	-54,8	11,6	-50,9	8,6	-56,5	-57,8	0,1
	2008 zu 2004		-	31,5	0,2	39,4	6,0	20,0	87,3	28,8
11	Chemnitzer Land 2	1999	21	831	19 407	59 129	71 154	12	774	1 083
		2004	10	317	21 076	27 793	87 675	7	238	783
		2008	7	243	24 484	31 375	129 115	7	433	1 739
	Veränderung in % 2004 zu 1999		-52,4	-61,9	8,6	-53,0	23,2	-41,7	-69,3	-27,7
	2008 zu 2004		-30,0	-23,3	16,2	12,9	47,3	-	81,9	122,1
12-15	Chemnitz 1 - 4	1999	71	4 834	23 225	671 949	139 005	50	39 355	5 130
		2004	32	3 300	25 236	360 974	109 386	16	13 697	3 423
		2008	26	2 413	28 556	249 140	103 249	19	.	.
	Veränderung in % 2004 zu 1999		-54,9	-31,7	8,7	-46,3	-21,3	-68,0	-65,2	-33,3
	2008 zu 2004		-18,8	-26,9	13,2	-31,0	-5,7	18,8	.	.
16	Stollberg	1999	33	1 320	19 361	96 745	73 291	28	3 423	2 502
		2004	14	624	21 796	59 097	94 707	9	1 310	2 382
		2008	11	485	22 014	56 507	116 508	10	1 792	3 845
	Veränderung in % 2004 zu 1999		-57,6	-52,7	12,6	-38,9	29,2	-67,9	-61,7	-4,8
	2008 zu 2004		-21,4	-22,3	1,0	-4,4	23,0	11,1	36,8	61,4
17	Annaberg	1999	27	1 177	19 472	83 278	70 755	25	3 275	2 557
		2004	17	724	22 415	81 022	111 909	8	1 543	2 198
		2008	12	787	22 785	79 505	101 022	7	1 403	1 697
	Veränderung in % 2004 zu 1999		-37,0	-38,5	15,1	-2,7	58,2	-68,0	-52,9	-14,0
	2008 zu 2004		-29,4	8,7	1,7	-1,9	-9,7	-12,5	-9,1	-22,8
18	Mittleres Erzgebirge	1999	34	1 158	20 181	83 080	71 744	26	4 295	3 709
		2004	19	596	22 421	48 962	82 152	14	1 062	1 685
		2008	12	341	23 283	34 356	100 752	10	804	2 316
	Veränderung in % 2004 zu 1999		-44,1	-48,5	11,1	-41,1	14,5	-46,2	-75,3	-54,6
	2008 zu 2004		-36,8	-42,8	3,8	-29,8	22,6	-28,6	-24,3	37,4
19	Freiberg 1	1999	28	981	19 835	71 721	73 110	24	3 302	3 193
		2004	21	660	21 885	58 701	88 941	15	1 324	2 153
		2008	16	490	23 047	48 713	99 415	11	1 983	3 699
	Veränderung in % 2004 zu 1999		-25,0	-32,7	10,3	-18,2	21,7	-37,5	-59,9	-32,6
	2008 zu 2004		-23,8	-25,8	5,3	-17,0	11,8	-26,7	49,8	71,8
20	Freiberg 2	1999	25	1 107	21 315	95 087	85 896	16	1 578	1 902
		2004	12	377	22 547	32 625	86 537	6	804	2 663
		2008	12	401	21 675	39 848	99 371	9	1 026	2 907
	Veränderung in % 2004 zu 1999		-52,0	-65,9	5,8	-65,7	0,7	-62,5	-49,0	40,0
	2008 zu 2004		-	6,4	-3,9	22,1	14,8	50,0	27,6	9,2

1) 2008: Berichtszeitraum 2007

Noch: 17. Betriebe, tätige Personen, Bruttolohn- und -gehaltssumme und Gesamtumsatz je tätiger Person  
1999, 2004 und 2008 sowie Investitionen 1999, 2004 und 2007 im Bauhauptgewerbe

Wk-Nr.	Landtagswahlkreis Land		Betriebe	Tätige Personen	Bruttolohn- und -gehaltssumme in € je tätiger Person	Gesamtumsatz		Investitionen <sup>1)</sup>		
						in 1 000 €	in € je tätiger Person	Unter- nehmen mit Investi- tionen	in 1 000 €	in € je tätiger Person
21	Mittweida 1	1999	17	630	22 125	52 988	84 108	11	3 082	4 823
		2004	8	304	23 130	32 533	107 017	7	448	1 341
		2008	8	317	26 973	53 460	168 643	7	823	2 653
		Veränderung in % 2004 zu 1999	-52,9	-51,7	4,5	-38,6	27,2	-36,4	-85,5	-72,2
		2008 zu 2004	-	4,3	16,6	64,3	57,6	-	83,7	97,8
22	Mittweida 2	1999	26	1 208	20 399	88 323	73 115	19	2 798	2 373
		2004	12	460	22 921	43 110	93 717	7	874	2 066
		2008	8	322	23 592	27 189	84 438	7	675	1 991
		Veränderung in % 2004 zu 1999	-53,8	-61,9	12,4	-51,2	28,2	-63,2	-68,8	-12,9
		2008 zu 2004	-33,3	-30,0	2,9	-36,9	-9,9	-	-22,8	-3,6
23	Leipziger Land 1	1999	35	1 270	19 389	93 610	73 709	22	4 246	3 731
		2004	12	519	22 741	56 447	108 762	7	2 018	3 958
		2008	8	417	24 820	57 721	138 421	5	1 643	3 941
		Veränderung in % 2004 zu 1999	-65,7	-59,1	17,3	-39,7	47,6	-68,2	-52,6	6,1
		2008 zu 2004	-33,3	-19,7	9,1	2,3	27,3	-28,6	-18,6	-0,4
24	Leipziger Land 2	1999	39	1 880	23 562	241 008	128 196	27	6 218	4 027
		2004	23	1 499	24 517	206 390	137 685	15	1 564	1 657
		2008	19	1 232	29 183	173 793	141 066	9	855	1 425
		Veränderung in % 2004 zu 1999	-41,0	-20,3	4,1	-14,4	7,4	-44,4	-74,8	-58,9
		2008 zu 2004	-17,4	-17,8	19,0	-15,8	2,5	-40,0	-45,3	-14,0
25-31	Leipzig 1 - 7	1999	130	7 584	24 307	953 456	125 719	74	19 006	3 428
		2004	65	4 515	29 698	747 621	165 586	33	4 072	1 518
		2008	51	3 651	29 140	580 548	159 011	29	4 745	1 835
		Veränderung in % 2004 zu 1999	-50,0	-40,5	22,2	-21,6	31,7	-55,4	-78,6	-55,7
		2008 zu 2004	-21,5	-19,1	-1,9	-22,3	-4,0	-12,1	16,5	20,9
32	Delitzsch	1999	29	1 935	20 562	154 792	79 996	18	6 187	3 968
		2004	15	738	21 537	85 056	115 252	12	4 004	5 485
		2008	13	731	21 018	74 999	102 597	10	2 982	3 857
		Veränderung in % 2004 zu 1999	-48,3	-61,9	4,7	-45,1	44,1	-33,3	-35,3	38,2
		2008 zu 2004	-13,3	-0,9	-2,4	-11,8	-11,0	-16,7	-25,5	-29,7
33	Torgau-Oschatz	1999	44	1 974	20 670	168 102	85 158	27	3 057	1 664
		2004	25	943	23 319	111 451	118 187	20	1 457	1 280
		2008	19	750	23 260	92 636	123 514	15	3 200	3 299
		Veränderung in % 2004 zu 1999	-43,2	-52,2	12,8	-33,7	38,8	-25,9	-52,3	-23,1
		2008 zu 2004	-24,0	-20,5	-0,3	-16,9	4,5	-25,0	119,6	157,7
34	Muldentale 1	1999	31	1 254	21 151	113 320	90 367	22	1 613	1 593
		2004	14	407	23 163	39 238	96 408	11	1 572	4 019
		2008	10	380	25 861	53 083	139 693	7	2 290	6 256
		Veränderung in % 2004 zu 1999	-54,8	-67,5	9,5	-65,4	6,7	-50,0	-2,5	152,3
		2008 zu 2004	-28,6	-6,6	11,6	35,3	44,9	-36,4	45,7	55,7

1) 2008: Berichtszeitraum 2007

Noch: 17. Betriebe, tätige Personen, Bruttolohn- und -gehaltsumme und Gesamtumsatz je tätiger Person  
1999, 2004 und 2008 sowie Investitionen 1999, 2004 und 2007 im Bauhauptgewerbe

Wk-Nr.	Landtagswahlkreis Land		Betriebe	Tätige Personen	Bruttolohn- und -gehaltsumme in € je tätiger Person	Gesamtumsatz		Investitionen <sup>1)</sup>		
						in 1 000 €	in € je tätiger Person	Unter- nehmen mit Invesiti- tionen	in 1 000 €	in € je tätiger Person
35	Muldentale 2	1999	30	1 323	20 340	103 855	78 499	20	2 543	2 333
		2004	11	413	21 627	30 174	73 061	10	538	1 143
		2008	13	343	23 398	28 020	81 691	11	960	2 521
		Veränderung in % 2004 zu 1999	-63,3	-68,8	6,3	-70,9	-6,9	-50,0	-78,8	-51,0
		2008 zu 2004	18,2	-16,9	8,2	-7,1	11,8	10,0	78,4	120,6
36	Döbeln	1999	33	1 083	20 391	91 383	84 379	24	1 260	1 181
		2004	18	472	25 059	65 276	138 297	14	790	1 680
		2008	15	441	26 352	56 528	128 180	12	682	1 518
		Veränderung in % 2004 zu 1999	-45,5	-56,4	22,9	-28,6	63,9	-41,7	-37,3	42,3
		2008 zu 2004	-16,7	-6,6	5,2	-13,4	-7,3	-14,3	-13,7	-9,6
37	Riesa-Großenhain 1	1999	18	636	21 786	71 375	112 224	12	1 801	2 607
		2004	8	269	24 221	34 108	126 796	5	415	1 493
		2008	4	99	27 479	14 035	141 767	3	304	2 272
		Veränderung in % 2004 zu 1999	-55,6	-57,7	11,2	-52,2	13,0	-58,3	-77,0	-42,7
		2008 zu 2004	-50,0	-63,2	13,5	-58,9	11,8	-40,0	-26,7	52,2
38	Riesa-Großenhain 2	1999	30	1 904	21 429	205 075	107 707	25	3 241	2 401
		2004	17	1 063	24 309	104 391	98 204	13	1 483	1 495
		2008	20	1 087	22 500	110 939	102 059	15	3 077	3 367
		Veränderung in % 2004 zu 1999	-43,3	-44,2	13,4	-49,1	-8,8	-48,0	-54,2	-37,7
		2008 zu 2004	17,6	2,3	-7,4	6,3	3,9	15,4	107,5	125,2
39	Meißen 1	1999	30	1 222	21 246	128 075	104 808	21	3 548	3 276
		2004	11	442	22 222	49 212	111 339	6	574	1 770
		2008	8	313	25 037	40 269	128 655	7	1 003	4 476
		Veränderung in % 2004 zu 1999	-63,3	-63,9	4,6	-61,6	6,2	-71,4	-83,8	-46,0
		2008 zu 2004	-27,3	-29,2	12,7	-18,2	15,6	16,7	74,7	152,9
40	Meißen 2	1999	25	1 237	23 307	120 129	97 114	15	1 407	1 405
		2004	18	669	24 593	75 739	113 213	8	1 422	2 586
		2008	10	409	27 248	85 446	208 916	8	1 008	2 350
		Veränderung in % 2004 zu 1999	-28,0	-45,9	5,5	-37,0	16,6	-46,7	1,1	84,1
		2008 zu 2004	-44,4	-38,9	10,8	12,8	84,5	-	-29,1	-9,1
41	Weißeritzkreis 1	1999	19	1 620	21 732	138 482	85 483	13	2 605	2 426
		2004	10	1 001	23 524	121 461	121 340	7	3 694	4 270
		2008	16	1 138	27 179	127 410	111 960	10	4 031	4 788
		Veränderung in % 2004 zu 1999	-47,4	-38,2	8,2	-12,3	41,9	-46,2	41,8	76,0
		2008 zu 2004	60,0	13,7	15,5	4,9	-7,7	42,9	9,1	12,1
42	Weißeritzkreis 2	1999	24	965	19 815	57 882	59 982	17	1 869	2 047
		2004	11	409	20 067	27 196	66 493	7	1 147	2 890
		2008	4	171	20 326	13 921	81 412	4	105	605
		Veränderung in % 2004 zu 1999	-54,2	-57,6	1,3	-53,0	10,9	-58,8	-38,6	41,2
		2008 zu 2004	-63,6	-58,2	1,3	-48,8	22,4	-42,9	-90,8	-79,1

1) 2008: Berichtszeitraum 2007

Noch: 17. Betriebe, tätige Personen, Bruttolohn- und -gehaltsumme und Gesamtumsatz je tätiger Person 1999, 2004 und 2008 sowie Investitionen 1999, 2004 und 2007 im Bauhauptgewerbe

Wk-Nr.	Landtagswahlkreis Land	Betriebe	Tätige Personen	Bruttolohn- und -gehaltsumme in € je tätiger Person	Gesamtumsatz		Investitionen <sup>1)</sup>			
					in 1 000 €	in € je tätiger Person	Unter- nehmen mit Investi- tionen	in 1 000 €	in € je tätiger Person	
43-48	Dresden 1 - 6	1999	86	5 433	25 887	801 693	147 560	43	5 856	1 921
		2004	51	3 318	28 612	588 870	177 477	23	3 899	2 423
		2008	43	2 841	30 179	402 967	141 840	25	5 220	3 448
	Veränderung in % 2004 zu 1999		-40,7	-38,9	10,5	-26,5	20,3	-46,5	-33,4	26,1
	2008 zu 2004		-15,7	-14,4	5,5	-31,6	-20,1	8,7	33,9	42,3
49	Sächsische Schweiz 1	1999	28	1 370	22 582	90 795	66 273	18	1 017	1 053
		2004	11	376	20 962	32 048	85 234	9	861	2 577
		2008	5	396	28 450	29 718	75 045	4	.	.
	Veränderung in % 2004 zu 1999		-60,7	-72,6	-7,2	-64,7	28,6	-50,0	-15,3	144,7
	2008 zu 2004		-54,5	5,3	35,7	-7,3	-12,0	-55,6	.	.
50	Sächsische Schweiz 2	1999	28	1 347	21 258	103 912	77 143	21	1 579	1 461
		2004	10	672	25 625	48 465	72 120	9	753	2 140
		2008	5	428	27 435	39 885	93 189	2	.	.
	Veränderung in % 2004 zu 1999		-64,3	-50,1	20,5	-53,4	-6,5	-57,1	-52,3	46,5
	2008 zu 2004		-50,0	-36,3	7,1	-17,7	29,2	-77,8	.	.
51	Bautzen 1	1999	16	1 104	19 042	69 829	63 251	13	1 817	2 548
		2004	7	334	18 268	24 864	74 444	6	1 333	3 333
		2008	6	272	20 134	18 121	66 622	6	881	3 027
	Veränderung in % 2004 zu 1999		-56,3	-69,7	-4,1	-64,4	17,7	-53,8	-26,6	30,8
	2008 zu 2004		-14,3	-18,6	10,2	-27,1	-10,5	-	-33,9	-9,2
52	Bautzen 2	1999	31	2 061	20 558	159 164	77 227	22	5 075	2 656
		2004	18	1 145	25 245	160 290	139 992	14	6 264	5 092
		2008	17	1 210	27 758	217 535	179 781	13	10 184	8 095
	Veränderung in % 2004 zu 1999		-41,9	-44,4	22,8	0,7	81,3	-36,4	23,4	91,7
	2008 zu 2004		-5,6	5,7	10,0	35,7	28,4	-7,1	62,6	59,0
53	Kamenz 1	1999	27	1 278	20 283	102 170	79 945	21	2 780	2 233
		2004	10	426	22 425	49 632	116 507	8	269	583
		2008	6	308	23 739	54 413	176 665	5	903	2 671
	Veränderung in % 2004 zu 1999		-63,0	-66,7	10,6	-51,4	45,7	-61,9	-90,3	-73,9
	2008 zu 2004		-40,0	-27,7	5,9	9,6	51,6	-37,5	235,7	358,1
54	Kamenz 2	1999	23	1 038	19 842	93 762	90 330	19	3 895	3 752
		2004	9	368	25 466	41 677	113 252	6	4 218	9 924
		2008	7	242	28 797	74 029	305 905	4	2 563	8 869
	Veränderung in % 2004 zu 1999		-60,9	-64,5	28,3	-55,6	25,4	-68,4	8,3	164,4
	2008 zu 2004		-22,2	-34,2	13,1	77,6	170,1	-33,3	-39,2	-10,6
55	Hoyerswerda	1999	20	1 062	21 424	82 838	78 002	12	1 257	2 102
		2004	9	894	24 809	73 243	81 927	7	789	853
		2008	11	835	25 420	64 652	77 427	7	4 577	5 267
	Veränderung in % 2004 zu 1999		-55,0	-15,8	15,8	-11,6	5,0	-41,7	-37,2	-59,4
	2008 zu 2004		22,2	-6,6	2,5	-11,7	-5,5	-	480,1	517,5

1) 2008: Berichtszeitraum 2007

Noch: 17. Betriebe, tätige Personen, Bruttolohn- und -gehaltsumme und Gesamtumsatz je tätiger Person  
1999, 2004 und 2008 sowie Investitionen 1999, 2004 und 2007 im Bauhauptgewerbe

Wk-Nr.	Landtagswahlkreis Land		Betriebe	Tätige Personen	Bruttolohn- und -gehaltsumme in € je tätiger Person	Gesamtumsatz		Investitionen <sup>1)</sup>		
						in 1 000 €	in € je tätiger Person	Unter- nehmen mit Invesiti- tionen	in 1 000 €	in € je tätiger Person
56	Niederschlesische Oberlausitz 1	1999	23	758	22 851	52 481	69 236	13	1 163	2 263
		2004	9	346	24 043	30 935	89 408	5	977	3 161
		2008	9	441	27 008	42 557	96 502	5	553	1 422
	Veränderung in % 2004 zu 1999		-60,9	-54,4	5,2	-41,1	29,1	-61,5	-16,0	39,7
	2008 zu 2004		-	27,5	12,3	37,6	7,9	-	-43,4	-55,0
57	Niederschlesische Oberlausitz 2	1999	25	1 140	19 632	75 661	66 369	18	1 641	1 518
		2004	12	426	21 231	41 329	97 017	8	1 728	4 501
		2008	8	380	21 119	35 983	94 692	4	325	1 055
	Veränderung in % 2004 zu 1999		-52,0	-62,6	8,1	-45,4	46,2	-55,5	5,3	196,5
	2008 zu 2004		-33,3	-10,8	-0,5	-12,9	-2,4	-50,0	-81,2	-76,6
58	Görlitz	1999	9	278	19 346	16 468	59 237	7	524	1 893
		2004	3	139	22 653	9 255	66 583	-	-	-
		2008	1	.	.	.	.	1	.	.
	Veränderung in % 2004 zu 1999		-66,7	-50,0	17,1	-43,8	12,4	x	x	x
	2008 zu 2004		-66,7	.	.	.	.	x	x	x
59	Löbau-Zittau 1	1999	29	1 618	19 953	122 422	75 662	25	3 298	1 981
		2004	12	528	20 938	49 388	93 538	6	757	1 807
		2008	7	371	22 993	40 580	109 379	6	1 306	4 310
	Veränderung in % 2004 zu 1999		-58,6	-67,4	4,9	-59,7	23,6	-76,0	-77,0	-8,8
	2008 zu 2004		-41,7	-29,7	9,8	-17,8	16,9	-	72,5	138,5
60	Löbau-Zittau 2	1999	26	1 282	18 626	77 926	60 785	20	2 450	1 934
		2004	9	366	20 603	27 360	74 754	5	408	1 088
		2008	6	.	.	.	.	3	.	.
	Veränderung in % 2004 zu 1999		-65,4	-71,5	10,6	-64,9	23,0	-75,0	-83,3	-43,7
	2008 zu 2004		-33,3	.	.	.	.	-40,0	.	.
<b>Sachsen</b>		<b>1999</b>	<b>1 400</b>	<b>69 464</b>	<b>21 721</b>	<b>6654 691</b>	<b>95 801</b>	<b>959</b>	<b>182 550</b>	<b>2 913</b>
		<b>2004</b>	<b>674</b>	<b>34 895</b>	<b>24 758</b>	<b>4153 699</b>	<b>119 034</b>	<b>433</b>	<b>78 876</b>	<b>2 578</b>
		<b>2008</b>	<b>534</b>	<b>29 179</b>	<b>26 087</b>	<b>3650 506</b>	<b>125 107</b>	<b>381</b>	<b>86 481</b>	<b>3 302</b>
<b>Veränderung in % 2004 zu 1999</b>		<b>-51,7</b>	<b>-49,8</b>	<b>14,0</b>	<b>-37,6</b>	<b>24,3</b>	<b>-54,8</b>	<b>-56,8</b>	<b>-11,5</b>	
<b>2008 zu 2004</b>		<b>-21,0</b>	<b>-16,4</b>	<b>5,4</b>	<b>-12,1</b>	<b>5,1</b>	<b>-12,0</b>	<b>9,6</b>	<b>28,1</b>	

1) 2008: Berichtszeitraum 2007

**18. Betriebe, tätige Personen, Bruttolohn- und -gehaltssumme und Gesamtumsatz je tätiger Person 1999, 2004 und 2008 sowie Investitionen 1999, 2004 und 2007 im Ausbaugewerbe**

Wk-Nr.	Landtagswahlkreis Land	Betriebe	Tätige Personen	Bruttolohn- und -gehaltssumme in € je tätiger Person	Gesamtumsatz		Investitionen <sup>1)</sup>			
					in 1 000 €	in € je tätiger Person	Unter- nehmen mit Investi- tionen	in 1 000 €	in € je tätiger Person	
01	Plauen	1999	12	438	17 218	31 758	72 507	8	286	699
		2004	3	145	17 253	8 963	61 811	2	.	.
		2008	2	.	.	.	.	2	.	.
	Veränderung in %	2004 zu 1999	-75,0	-66,9	0,2	-71,8	-14,8	-75,0	.	.
	2008 zu 2004	-33,3	.	.	.	.	-	.	.	
02	Vogtland 1	1999	11	444	17 313	22 125	49 832	7	317	751
		2004	6	165	20 453	8 998	54 536	3	.	.
		2008	4	.	.	.	.	2	.	.
	Veränderung in %	2004 zu 1999	-45,5	-62,8	18,1	-59,3	9,4	-57,1	.	.
	2008 zu 2004	-33,3	.	.	.	.	-33,3	.	.	
03	Vogtland 2	1999	17	651	17 696	36 084	55 429	6	340	521
		2004	12	406	20 324	28 172	69 389	3	93	270
		2008	9	331	20 679	26 121	78 916	6	293	912
	Veränderung in %	2004 zu 1999	-29,4	-37,6	14,9	-21,9	25,2	-50,0	-72,6	-48,2
	2008 zu 2004	-25,0	-18,5	1,7	-7,3	13,7	100,0	215,1	237,8	
04	Vogtland 3	1999	18	545	16 876	34 575	63 440	17	964	1 561
		2004	9	234	18 019	16 464	70 360	6	115	487
		2008	7	199	20 108	18 449	92 709	5	249	1 149
	Veränderung in %	2004 zu 1999	-50,0	-57,1	6,8	-52,4	10,9	-64,7	-88,1	-68,8
	2008 zu 2004	-22,2	-15,0	11,6	12,1	31,8	-16,7	116,5	135,9	
05	Aue-Schwarzenberg 1	1999	11	323	15 996	27 761	85 947	8	210	712
		2004	4	91	18 977	6 525	71 706	4	64	568
		2008	2	.	.	.	.	2	.	.
	Veränderung in %	2004 zu 1999	-63,6	-71,8	18,6	-76,5	-16,6	-50,0	-69,5	-20,2
	2008 zu 2004	-50,0	.	.	.	.	-50,0	.	.	
06	Aue-Schwarzenberg 2	1999	17	491	16 028	36 544	74 428	11	1 145	2 479
		2004	10	276	18 650	25 252	91 493	6	329	1 516
		2008	6	.	.	.	.	5	.	.
	Veränderung in %	2004 zu 1999	-41,2	-43,8	16,4	-30,9	22,9	-45,5	-71,3	-38,8
	2008 zu 2004	-40,0	.	.	.	.	-16,7	.	.	
07	Zwickauer Land 1	1999	14	557	16 407	38 124	68 445	13	1 269	2 130
		2004	7	218	20 950	25 362	116 338	6	.	.
		2008	6	198	22 181	18 616	94 022	5	349	1 639
	Veränderung in %	2004 zu 1999	-50,0	-60,9	27,7	-33,5	70,0	-53,8	.	.
	2008 zu 2004	-14,3	-9,2	5,9	-26,6	-19,2	-16,7	.	.	
08-09	Zwickauer Land 2/ Zwickau	1999	32	1 255	17 839	79 574	63 405	29	2 735	2 092
		2004	18	548	19 422	41 933	76 520	13	.	.
		2008	11	460	23 234	47 106	102 405	8	661	1 322
	Veränderung in %	2004 zu 1999	-43,8	-56,3	8,9	-47,3	20,7	-55,2	.	.
	2008 zu 2004	-38,9	-16,1	19,6	12,3	33,8	-38,5	.	.	

1) 2008: Berichtszeitraum 2007



Noch: 18. Betriebe, tätige Personen, Bruttolohn- und -gehaltssumme und Gesamtumsatz je tätiger Person  
1999, 2004 und 2008 sowie Investitionen 1999, 2004 und 2007 im Ausbaugewerbe

Wk-Nr.	Landtagswahlkreis Land		Betriebe	Tätige Personen	Bruttolohn- und -gehaltssumme in € je tätiger Person	Gesamtumsatz		Investitionen <sup>1)</sup>		
						in 1 000 €	in € je tätiger Person	Unter- nehmen mit Investi- tionen	in 1 000 €	in € je tätiger Person
10	Chemnitzer Land 1	1999	22	1 031	18 166	69 691	67 595	18	1 443	1 387
		2004	9	357	21 010	38 365	107 464	5	175	544
		2008	7	229	22 272	36 801	160 705	4	257	1 174
		Veränderung in % 2004 zu 1999	-59,1	-65,4	15,7	-44,9	59,0	-72,2	-87,9	-60,8
		2008 zu 2004	-22,2	-35,9	6,0	-4,1	49,5	-20,0	46,9	115,8
11	Chemnitzer Land 2	1999	16	635	18 506	35 616	56 088	6	199	709
		2004	9	199	21 140	17 336	87 118	4	347	1 305
		2008	7	233	23 066	23 008	98 748	3	704	2 233
		Veränderung in % 2004 zu 1999	-43,8	-68,7	14,2	-51,3	55,3	-33,3	74,4	84,1
		2008 zu 2004	-22,2	17,1	9,1	32,7	13,3	-25,0	102,9	71,1
12-15	Chemnitz 1 - 4	1999	68	3 203	20 159	241 789	75 488	49	2 847	902
		2004	38	1 508	21 157	136 729	90 669	27	1 579	1 020
		2008	38	1 353	23 109	153 683	113 587	27	1 260	936
		Veränderung in % 2004 zu 1999	-44,1	-52,9	5,0	-43,5	20,1	-44,9	-44,5	13,1
		2008 zu 2004	-	-10,3	9,2	12,4	25,3	-	-20,2	-8,2
16	Stollberg	1999	28	1 082	18 798	63 107	58 324	21	924	886
		2004	15	703	21 497	58 826	83 678	9	375	728
		2008	15	489	20 127	38 406	78 540	12	578	1 142
		Veränderung in % 2004 zu 1999	-46,4	-35,0	14,4	-6,8	43,5	-57,1	-59,4	-17,8
		2008 zu 2004	-	-30,4	-6,4	-34,7	-6,1	33,3	54,1	56,9
17	Annaberg	1999	24	1 088	17 096	64 523	59 305	21	1 252	1 223
		2004	16	610	19 082	41 191	67 527	14	369	592
		2008	11	524	21 433	39 674	75 713	10	499	878
		Veränderung in % 2004 zu 1999	-33,3	-43,9	11,6	-36,2	13,9	-33,3	-70,5	-51,6
		2008 zu 2004	-31,3	-14,1	12,3	-3,7	12,1	-28,6	35,2	48,3
18	Mittleres Erzgebirge	1999	18	656	16 588	37 380	56 982	13	571	829
		2004	10	401	17 265	25 456	63 482	8	676	1 725
		2008	8	387	19 210	27 483	71 016	7	1 152	2 909
		Veränderung in % 2004 zu 1999	-44,4	-38,9	4,1	-31,9	11,4	-38,5	18,4	108,1
		2008 zu 2004	-20,0	-3,5	11,3	8,0	11,9	-12,5	70,4	68,6
19	Freiberg 1	1999	17	688	17 062	40 025	58 175	14	1 010	1 411
		2004	11	396	20 078	30 191	76 240	7	526	1 446
		2008	9	317	22 245	35 078	110 655	5	560	2 250
		Veränderung in % 2004 zu 1999	-35,3	-42,4	17,7	-24,6	31,1	-50,0	-47,9	2,5
		2008 zu 2004	-18,2	-19,9	10,8	16,2	45,1	-28,6	6,5	55,6
20	Freiberg 2	1999	20	987	17 696	70 025	70 947	17	707	662
		2004	15	664	19 029	60 933	91 766	12	975	1 419
		2008	10	623	20 275	79 186	127 105	9	1 585	2 379
		Veränderung in % 2004 zu 1999	-25,0	-32,7	7,5	-13,0	29,3	-29,4	37,9	114,4
		2008 zu 2004	-33,3	-6,2	6,5	30,0	38,5	-25,0	62,6	67,7

1) 2008: Berichtszeitraum 2007

Noch: 18. Betriebe, tätige Personen, Bruttolohn- und -gehaltsumme und Gesamtumsatz je tätiger Person  
1999, 2004 und 2008 sowie Investitionen 1999, 2004 und 2007 im Ausbaugewerbe

Wk-Nr.	Landtagswahlkreis Land		Betriebe	Tätige Personen	Bruttolohn- und -gehaltsumme in € je tätiger Person	Gesamtumsatz		Investitionen <sup>1)</sup>		
						in 1 000 €	in € je tätiger Person	Unter- nehmen mit Investi- tionen	in 1 000 €	in € je tätiger Person
21	Mittweida 1	1999	15	525	17 321	27 515	52 409	11	505	1 051
		2004	6	222	20 448	19 503	87 851	3	135	962
		2008	7	325	22 629	26 605	81 863	4	99	782
		Veränderung in % 2004 zu 1999	-60,0	-57,7	18,1	-29,1	67,6	-72,7	-73,3	-8,5
		2008 zu 2004	16,7	46,4	10,7	36,4	-6,8	33,3	-26,7	-18,7
22	Mittweida 2	1999	15	462	16 717	24 728	53 525	9	335	736
		2004	9	238	20 307	15 585	65 483	3	186	973
		2008	5	179	23 797	16 140	90 165	5	205	1 134
		Veränderung in % 2004 zu 1999	-40,0	-48,5	21,5	-37,0	22,3	-66,7	-44,5	32,2
		2008 zu 2004	-44,4	-24,8	17,2	3,6	37,7	66,7	10,2	16,5
23	Leipziger Land 1	1999	17	815	18 320	54 965	67 442	12	1 115	1 563
		2004	7	321	22 063	25 901	80 687	6	678	1 987
		2008	8	387	21 588	39 763	102 747	6	868	2 302
		Veränderung in % 2004 zu 1999	-58,8	-60,6	20,4	-52,9	19,6	-50,0	-39,2	27,1
		2008 zu 2004	14,3	20,6	-2,2	53,5	27,3	-	28,0	15,9
24	Leipziger Land 2	1999	38	1 338	18 420	95 913	71 684	25	2 400	2 020
		2004	14	400	21 822	36 596	91 490	10	310	740
		2008	11	363	22 303	36 177	99 662	9	889	1 955
		Veränderung in % 2004 zu 1999	-63,2	-70,1	18,5	-61,8	27,6	-60,0	-87,1	-63,4
		2008 zu 2004	-21,4	-9,3	2,2	-1,1	8,9	-10,0	186,8	164,2
25-31	Leipzig 1 - 7	1999	120	4 386	19 895	322 151	73 450	77	3 887	954
		2004	66	2 221	22 960	202 618	91 228	39	2 805	1 166
		2008	64	2 286	23 758	234 246	102 470	42	5 096	2 351
		Veränderung in % 2004 zu 1999	-45,0	-49,4	15,4	-37,1	24,2	-49,4	-27,8	22,2
		2008 zu 2004	-3,0	2,9	3,5	15,6	12,3	7,7	81,7	101,6
32	Delitzsch	1999	27	793	18 098	52 497	66 201	17	386	536
		2004	8	320	24 201	28 878	90 244	4	129	376
		2008	8	397	23 657	33 865	85 302	6	591	1 482
		Veränderung in % 2004 zu 1999	-70,4	-59,6	33,7	-45,0	36,3	-76,5	-66,6	-29,9
		2008 zu 2004	-	24,1	-2,2	17,3	-5,5	50,0	358,1	294,1
33	Torgau-Oschatz	1999	28	1 141	17 089	82 128	71 979	20	1 936	1 589
		2004	14	471	19 608	36 648	77 809	7	280	533
		2008	15	445	21 719	49 704	111 694	13	1 199	2 346
		Veränderung in % 2004 zu 1999	-50,0	-58,7	14,7	-55,4	8,1	-65,0	-85,5	-66,5
		2008 zu 2004	7,1	-5,5	10,8	35,6	43,5	85,7	328,2	340,2
34	Muldentale 1	1999	17	639	18 769	41 544	65 014	12	1 194	1 872
		2004	12	359	17 718	19 730	54 958	5	399	1 251
		2008	4	139	17 987	9 432	67 856	3	467	2 636
		Veränderung in % 2004 zu 1999	-29,4	-43,8	-5,6	-52,5	-15,5	-58,3	-66,6	-33,2
		2008 zu 2004	-66,7	-61,3	1,5	-52,2	23,5	-40,0	17,0	110,7

1) 2008: Berichtszeitraum 2007

Noch: 18. Betriebe, tätige Personen, Bruttolohn- und -gehaltsumme und Gesamtumsatz je tätiger Person  
1999, 2004 und 2008 sowie Investitionen 1999, 2004 und 2007 im Ausbaugewerbe

Wk-Nr.	Landtagswahlkreis Land	Betriebe	Tätige Personen	Bruttolohn- und -gehaltsumme in € je tätiger Person	Gesamtumsatz		Investitionen <sup>1)</sup>			
					in 1 000 €	in € je tätiger Person	Unter- nehmen mit Investi- tionen	in 1 000 €	in € je tätiger Person	
35	Muldentale 2	1999	19	724	18 581	38 535	53 225	15	1 560	2 037
		2004	9	453	16 811	28 354	62 591	8	643	1 276
		2008	12	555	20 557	51 502	92 796	8	571	1 085
	Veränderung in % 2004 zu 1999		-52,6	-37,4	-9,5	-26,4	17,6	-46,7	-58,8	-37,4
	2008 zu 2004		33,3	22,5	22,3	81,6	48,3	-	-11,2	-15,0
36	Döbeln	1999	21	770	16 958	41 734	54 200	14	481	592
		2004	12	405	19 258	25 867	63 868	10	360	961
		2008	8	279	18 149	23 810	85 340	6	160	590
	Veränderung in % 2004 zu 1999		-42,9	-47,4	13,6	-38,0	17,8	-28,6	-25,2	62,3
	2008 zu 2004		-33,3	-31,1	-5,8	-8,0	33,6	-40,0	-55,6	-38,6
37	Riesa-Großenhain 1	1999	18	668	18 028	46 798	70 057	16	1 019	1 429
		2004	10	323	19 818	28 601	88 549	6	322	1 159
		2008	6	258	22 960	25 765	99 864	6	201	774
	Veränderung in % 2004 zu 1999		-44,4	-51,6	9,9	-38,9	26,4	-62,5	-68,4	-18,9
	2008 zu 2004		-40,0	-20,1	15,9	-9,9	12,8	-	-37,6	-33,2
38	Riesa-Großenhain 2	1999	25	1 254	18 609	87 140	69 490	18	824	721
		2004	13	638	20 688	48 022	75 270	9	626	884
		2008	13	464	22 721	47 996	103 439	10	825	1 541
	Veränderung in % 2004 zu 1999		-48,0	-49,1	11,2	-44,9	8,3	-50,0	-24,0	22,6
	2008 zu 2004		-	-27,3	9,8	-0,1	37,4	11,1	31,8	74,3
39	Meißen 1	1999	16	625	18 735	41 889	67 023	13	342	612
		2004	8	200	21 242	14 081	70 403	6	62	207
		2008	5	146	22 383	11 402	78 096	2	.	.
	Veränderung in % 2004 zu 1999		-50,0	-68,0	13,4	-66,4	5,0	-53,8	-81,9	-66,2
	2008 zu 2004		-37,5	-27,0	5,4	-19,0	10,9	-66,7	.	.
40	Meißen 2	1999	17	539	18 810	34 043	63 159	11	497	982
		2004	11	353	25 330	29 193	82 699	3	150	960
		2008	9	239	30 375	23 032	96 369	4	.	.
	Veränderung in % 2004 zu 1999		-35,3	-34,5	34,7	-14,2	30,9	-72,7	-69,8	-2,2
	2008 zu 2004		-18,2	-32,3	19,9	-21,1	16,5	33,3	.	.
41	Weißeritzkreis 1	1999	7	185	24 616	17 630	95 300	2	.	.
		2004	5	182	28 867	23 880	131 210	2	.	.
		2008	6	227	29 090	40 753	179 529	4	232	1 344
	Veränderung in % 2004 zu 1999		-28,6	-1,6	17,3	35,5	37,7	-	.	.
	2008 zu 2004		20,0	24,7	0,8	70,7	36,8	100,0	.	.
42	Weißeritzkreis 2	1999	18	673	19 855	50 824	75 519	13	.	.
		2004	8	271	19 126	18 878	69 660	3	.	.
		2008	4	258	23 023	30 932	119 892	3	.	.
	Veränderung in % 2004 zu 1999		-55,6	-59,7	-3,7	-62,9	-7,8	-76,9	.	.
	2008 zu 2004		-50,0	-4,8	20,4	63,9	72,1	-	.	.

1) 2008: Berichtszeitraum 2007

Noch: 18. Betriebe, tätige Personen, Bruttolohn- und -gehaltsumme und Gesamtumsatz je tätiger Person  
1999, 2004 und 2008 sowie Investitionen 1999, 2004 und 2007 im Ausbaugewerbe

Wk- Nr.	Landtagswahlkreis Land	Betriebe	Tätige Personen	Bruttolohn- und -gehaltsumme in € je tätiger Person	Gesamtumsatz		Investitionen <sup>1)</sup>			
					in 1 000 €	in € je tätiger Person	Unter- nehmen mit Investi- tionen	in 1 000 €	in € je tätiger Person	
43-48	Dresden 1 - 6	1999	119	6 032	20 534	586 439	97 221	81	6 442	1 195
		2004	64	2 645	23 759	310 121	117 248	39	3 229	1 790
		2008	62	2 648	27 117	344 281	130 015	41	9 175	4 122
	Veränderung in % 2004 zu 1999		-46,2	-56,2	15,7	-47,1	20,6	-51,9	-49,9	49,8
	2008 zu 2004		-3,1	0,1	14,1	11,0	10,9	5,1	184,1	130,3
49	Sächsische Schweiz 1	1999	22	855	18 040	46 131	53 955	18	617	656
		2004	8	276	20 648	16 625	60 235	5	336	1 779
		2008	4	227	22 854	18 015	79 363	2	.	.
	Veränderung in % 2004 zu 1999		-63,6	-67,7	14,5	-64,0	11,6	-72,2	-45,5	171,2
	2008 zu 2004		-50,0	-17,8	10,7	8,4	31,8	-60,0	.	.
50	Sächsische Schweiz 2	1999	10	449	16 893	28 092	62 565	7	481	1 035
		2004	9	317	20 277	22 564	71 178	7	971	2 713
		2008	6	227	22 148	20 777	91 530	5	849	3 218
	Veränderung in % 2004 zu 1999		-10,0	-29,4	20,0	-19,7	13,8	-	101,9	162,1
	2008 zu 2004		-33,3	-28,4	9,2	-7,9	28,6	-28,6	-12,6	18,6
51	Bautzen 1	1999	8	249	16 680	16 537	66 413	9	228	705
		2004	5	148	18 901	12 439	84 048	2	.	.
		2008	1	.	.	.	.	1	.	.
	Veränderung in % 2004 zu 1999		-37,5	-40,6	13,3	-24,8	26,6	-77,8	.	.
	2008 zu 2004		-80,0	.	.	.	.	-50,0	.	.
52	Bautzen 2	1999	15	585	17 874	38 187	65 277	8	299	612
		2004	8	279	18 037	20 741	74 341	7	.	.
		2008	10	355	21 573	34 122	96 119	8	644	1 888
	Veränderung in % 2004 zu 1999		-46,7	-52,3	0,9	-45,7	13,9	-12,5	.	.
	2008 zu 2004		25,0	27,2	19,6	64,5	29,3	14,3	.	.
53	Kamenz 1	1999	28	902	17 540	57 117	63 323	21	850	1 013
		2004	14	389	19 876	34 614	88 983	12	599	1 367
		2008	10	320	21 169	41 407	129 398	8	657	1 909
	Veränderung in % 2004 zu 1999		-50,0	-56,9	13,3	-39,4	40,5	-42,9	-29,5	34,9
	2008 zu 2004		-28,6	-17,7	6,5	19,6	45,4	-33,3	9,7	39,6
54	Kamenz 2	1999	19	822	20 263	55 034	66 951	13	667	921
		2004	10	546	21 772	43 109	78 954	6	575	1 117
		2008	7	444	21 515	43 574	98 141	6	857	1 593
	Veränderung in % 2004 zu 1999		-47,4	-33,6	7,4	-21,7	17,9	-53,8	-13,8	21,3
	2008 zu 2004		-30,0	-18,7	-1,2	1,1	24,3	-	49,0	42,6
55	Hoyerswerda	1999	12	772	20 363	82 725	107 157	8	1 448	2 505
		2004	5	156	18 716	9 547	61 198	4	107	639
		2008	5	.	.	.	.	2	.	.
	Veränderung in % 2004 zu 1999		-58,3	-79,8	-8,1	-88,5	-42,9	-50,0	-92,6	-74,5
	2008 zu 2004		-	.	.	.	.	-50,0	.	.

1) 2008: Berichtszeitraum 2007

Noch: 18. Betriebe, tätige Personen, Bruttolohn- und -gehaltssumme und Gesamtumsatz je tätiger Person  
1999, 2004 und 2008 sowie Investitionen 1999, 2004 und 2007 im Ausbaugewerbe

Wk-Nr.	Landtagswahlkreis Land		Betriebe	Tätige Personen	Bruttolohn- und -gehaltssumme in € je tätiger Person	Gesamtumsatz		Investitionen <sup>1)</sup>		
						in 1 000 €	in € je tätiger Person	Unter- nehmen mit Invesiti- tionen	in 1 000 €	in € je tätiger Person
56	Niederschlesische Oberlausitz 1	1999	7	365	17 148	20 574	56 367	7	359	802
		2004	5	170	19 857	11 648	68 519	2	.	.
		2008	2	.	.	.	.	2	.	.
	Veränderung in % 2004 zu 1999		-28,6	-53,4	15,8	-43,4	21,6	-71,4	.	.
	2008 zu 2004		-60,0	.	.	.	.	-	.	.
57	Niederschlesische Oberlausitz 2	1999	9	254	15 977	16 411	64 611	6	274	1 103
		2004	4	131	18 269	10 986	83 865	3	.	.
		2008	4	126	19 963	10 158	80 616	4	89	556
	Veränderung in % 2004 zu 1999		-55,6	-48,4	14,3	-33,1	29,8	-50,0	.	.
	2008 zu 2004		-	-3,8	9,3	-7,5	-3,9	33,3	.	.
58	Görlitz	1999	13	415	16 803	23 250	56 023	11	211	599
		2004	7	172	20 167	14 820	86 160	7	157	893
		2008	5	139	21 596	16 777	120 698	4	60	443
	Veränderung in % 2004 zu 1999		-46,2	-58,6	20,0	-36,3	53,8	-36,4	-25,6	49,1
	2008 zu 2004		-28,6	-19,2	7,1	13,2	40,1	-42,9	-61,8	-50,4
59	Löbau-Zittau 1	1999	12	415	17 413	30 309	73 033	9	384	869
		2004	6	284	17 113	23 041	81 130	4	143	521
		2008	4	229	19 050	18 401	80 355	3	393	1 864
	Veränderung in % 2004 zu 1999		-50,0	-31,6	-1,7	-24,0	11,1	-55,6	-62,8	-40,0
	2008 zu 2004		-33,3	-19,4	11,3	-20,1	-1,0	-25,0	174,8	257,8
60	Löbau-Zittau 2	1999	10	287	16 158	13 296	46 327	4	184	997
		2004	3	143	16 989	8 258	57 747	3	429	2 939
		2008	4	.	.	.	.	1	.	.
	Veränderung in % 2004 zu 1999		-70,0	-50,2	5,1	-37,9	24,7	-25,0	133,2	194,8
	2008 zu 2004		33,3	.	.	.	.	-66,7	.	.
<b>Sachsen</b>		<b>1999</b>	<b>1 041</b>	<b>42 009</b>	<b>18 676</b>	<b>3002 837</b>	<b>71 481</b>	<b>745</b>	<b>45 680</b>	<b>1 146</b>
		<b>2004</b>	<b>548</b>	<b>19 948</b>	<b>20 971</b>	<b>1711 543</b>	<b>85 799</b>	<b>354</b>	<b>22 598</b>	<b>1 199</b>
		<b>2008</b>	<b>457</b>	<b>17 808</b>	<b>22 924</b>	<b>1861 241</b>	<b>104 517</b>	<b>330</b>	<b>33 487</b>	<b>1 936</b>
<b>Veränderung in % 2004 zu 1999</b>		<b>-47,4</b>	<b>-52,5</b>	<b>12,3</b>	<b>-43,0</b>	<b>20,0</b>	<b>-52,5</b>	<b>-50,5</b>	<b>4,6</b>	
<b>2008 zu 2004</b>		<b>-16,6</b>	<b>-10,7</b>	<b>9,3</b>	<b>8,7</b>	<b>21,8</b>	<b>-6,8</b>	<b>48,2</b>	<b>61,5</b>	

1) 2008: Berichtszeitraum 2007

**19. Landwirtschaftliche Betriebe und deren landwirtschaftlich genutzte Fläche 1999, 2003 und 2007  
sowie Viehhalter und Viehbestände jeweils am 3. Mai 1999, 2003 und 2007**

Wk-Nr.	Landtagswahlkreis Land		Betriebe	Fläche in ha	Darunter ... in ha		Rinder- halter	Rinder	Schweine- halter	Schweine	
					Acker- land	Dauer- grünland					
01	Plauen	1999	57	4 054	2 832	1 219	36	3 305	15	2 023	
		2003	54	4 211	2 987	1 222	31	2 166	12	2 178	
		2007	51	4 018	2 784	1 234	31	2 182	6	.	
	Veränderung in %		2003 zu 1999	-5,3	3,9	5,5	0,2	-13,9	-34,5	-20,0	7,7
			2007 zu 2003	-5,6	-4,6	-6,8	1,0	-	0,7	-50,0	.
02	Vogtland 1	1999	352	28 819	18 501	10 262	257	22 328	83	21 259	
		2003	352	28 621	18 634	9 939	239	21 250	73	22 159	
		2007	345	28 609	18 454	10 117	216	19 939	67	21 190	
	Veränderung in %		2003 zu 1999	-	-0,7	0,7	-3,1	-7,0	-4,8	-12,0	4,2
			2007 zu 2003	-2,0	-0,0	-1,0	1,8	-9,6	-6,2	-8,2	-4,4
03	Vogtland 2	1999	127	10 574	6 779	3 791	81	8 840	28	5 832	
		2003	113	10 391	6 770	3 618	68	7 891	22	8 222	
		2007	121	10 453	6 725	3 726	68	7 646	26	8 140	
	Veränderung in %		2003 zu 1999	-11,0	-1,7	-0,1	-4,6	-16,0	-10,7	-21,4	41,0
			2007 zu 2003	7,1	0,6	-0,7	3,0	-	-3,1	18,2	-1,0
04	Vogtland 3	1999	240	13 584	9 401	4 166	175	10 809	66	8 152	
		2003	258	12 732	8 655	4 067	181	10 612	62	8 559	
		2007	264	12 626	8 470	4 149	179	9 785	56	4 896	
	Veränderung in %		2003 zu 1999	7,5	-6,3	-7,9	-2,4	3,4	-1,8	-6,1	5,0
			2007 zu 2003	2,3	-0,8	-2,1	2,0	-1,1	-7,8	-9,7	-42,8
05	Aue-Schwarzenberg 1	1999	156	3 573	1 806	1 759	118	2 946	21	55	
		2003	162	3 759	1 726	2 020	118	2 754	22	72	
		2007	159	3 817	1 656	2 151	110	2 570	15	37	
	Veränderung in %		2003 zu 1999	3,8	5,2	-4,4	14,8	-	-6,5	4,8	30,9
			2007 zu 2003	-1,9	1,5	-4,1	6,5	-6,8	-6,7	-31,8	-48,6
06	Aue-Schwarzenberg 2	1999	128	6 962	3 423	3 538	90	7 537	25	1 552	
		2003	134	6 577	3 089	3 489	92	7 283	17	1 452	
		2007	139	6 655	3 045	3 610	95	6 489	21	1 561	
	Veränderung in %		2003 zu 1999	4,7	-5,5	-9,8	-1,4	2,2	-3,4	-32,0	-6,4
			2007 zu 2003	3,7	1,2	-1,4	3,5	3,3	-10,9	23,5	7,5
07	Zwickauer Land 1	1999	248	17 553	12 793	4 722	186	14 575	69	5 265	
		2003	276	17 543	13 106	4 397	195	13 769	62	4 228	
		2007	273	17 630	13 058	4 539	183	13 478	62	5 039	
	Veränderung in %		2003 zu 1999	11,3	-0,1	2,4	-6,9	4,8	-5,5	-10,1	-19,7
			2007 zu 2003	-1,1	0,5	-0,4	3,2	-6,2	-2,1	-	19,2
08-09	Zwickauer Land 2/ Zwickau	1999	199	16 954	14 371	2 423	124	15 584	62	18 134	
		2003	197	16 933	14 298	2 484	113	14 520	64	23 563	
		2007	193	17 040	14 253	2 685	114	11 679	55	23 204	
	Veränderung in %		2003 zu 1999	-1,0	-0,1	-0,5	2,5	-8,9	-6,8	3,2	29,9
			2007 zu 2003	-2,0	0,6	-0,3	8,1	0,9	-19,6	-14,1	-1,5

Noch: 19. Landwirtschaftliche Betriebe und deren landwirtschaftlich genutzte Fläche 1999, 2003 und 2007 sowie Viehhalter und Viehbestände jeweils am 3. Mai 1999, 2003 und 2007

Wk-Nr.	Landtagswahlkreis Land		Betriebe	Fläche in ha	Darunter ... in ha		Rinder- halter	Rinder	Schweine- halter	Schweine
					Acker- land	Dauer- grünland				
10	Chemnitzer Land 1	1999	131	10 739	9 077	1 651	87	8 926	37	16 478
		2003	130	10 684	9 176	1 499	79	8 232	32	20 698
		2007	139	10 779	9 145	1 627	88	8 179	38	18 189
	Veränderung in %	2003 zu 1999	-0,8	-0,5	1,1	-9,2	-9,2	-7,8	-13,5	25,6
		2007 zu 2003	6,9	0,9	-0,3	8,5	11,4	-0,6	18,8	-12,1
11	Chemnitzer Land 2	1999	146	7 611	5 720	1 805	119	6 178	39	912
		2003	132	6 909	5 323	1 494	98	5 031	33	435
		2007	127	6 886	5 320	1 518	93	4 901	33	1 201
	Veränderung in %	2003 zu 1999	-9,6	-9,2	-6,9	-17,2	-17,6	-18,6	-15,4	-52,3
		2007 zu 2003	-3,8	-0,3	-0,1	1,6	-5,1	-2,6	-	176,1
12-15	Chemnitz 1 - 4	1999	107	7 399	5 753	1 612	72	6 739	24	2 055
		2003	107	8 106	6 485	1 609	56	6 636	22	2 467
		2007	105	7 380	5 668	1 702	62	5 465	22	1 314
	Veränderung in %	2003 zu 1999	-	9,6	12,7	-0,2	-22,2	-1,5	-8,3	20,0
		2007 zu 2003	-1,9	-9,0	-12,6	5,8	10,7	-17,6	-	-46,7
16	Stollberg	1999	208	14 143	9 974	4 130	166	15 962	61	6 904
		2003	210	14 024	9 957	4 043	149	13 842	49	7 254
		2007	205	15 078	10 705	4 359	137	13 605	47	7 509
	Veränderung in %	2003 zu 1999	1,0	-0,8	-0,2	-2,1	-10,2	-13,3	-19,7	5,1
		2007 zu 2003	-2,4	7,5	7,5	7,8	-8,1	-1,7	-4,1	3,5
17	Annaberg	1999	218	13 902	7 641	6 254	169	16 959	38	2 926
		2003	235	13 596	7 519	6 073	168	16 030	44	3 367
		2007	231	13 906	7 491	6 404	155	15 087	42	2 945
	Veränderung in %	2003 zu 1999	7,8	-2,2	-1,6	-2,9	-0,6	-5,5	15,8	15,1
		2007 zu 2003	-1,7	2,3	-0,4	5,5	-7,7	-5,9	-4,5	-12,5
18	Mittleres Erzgebirge	1999	300	24 843	14 042	10 764	236	26 441	52	13 170
		2003	308	24 293	13 739	10 531	235	23 841	47	11 018
		2007	303	24 400	13 633	10 749	227	22 341	53	10 846
	Veränderung in %	2003 zu 1999	2,7	-2,2	-2,2	-2,2	-0,4	-9,8	-9,6	-16,3
		2007 zu 2003	-1,6	0,4	-0,8	2,1	-3,4	-6,3	12,8	-1,6
19	Freiberg 1	1999	241	29 661	20 089	9 556	160	28 708	46	27 679
		2003	243	29 289	20 383	8 895	158	26 387	43	25 624
		2007	248	29 091	20 349	8 737	154	23 870	35	23 793
	Veränderung in %	2003 zu 1999	0,8	-1,3	1,5	-6,9	-1,3	-8,1	-6,5	-7,4
		2007 zu 2003	2,1	-0,7	-0,2	-1,8	-2,5	-9,5	-18,6	-7,1
20	Freiberg 2	1999	166	26 893	20 628	6 207	111	23 532	31	17 762
		2003	179	26 479	20 356	6 057	113	20 294	33	19 384
		2007	188	26 179	20 007	6 119	111	18 663	32	22 850
	Veränderung in %	2003 zu 1999	7,8	-1,5	-1,3	-2,4	1,8	-13,8	6,5	9,1
		2007 zu 2003	5,0	-1,1	-1,7	1,0	-1,8	-8,0	-3,0	17,9

Noch: 19. Landwirtschaftliche Betriebe und deren landwirtschaftlich genutzte Fläche 1999, 2003 und 2007 sowie Viehhalter und Viehbestände jeweils am 3. Mai 1999, 2003 und 2007

Wk-Nr.	Landtagswahlkreis Land		Betriebe	Fläche in ha	Darunter ... in ha		Rinder- halter	Rinder	Schweine- halter	Schweine
					Acker- land	Dauer- grünland				
21	Mittweida 1	1999	239	29 679	24 193	5 476	164	20 000	70	26 750
		2003	238	28 281	23 254	5 020	152	17 721	54	30 502
		2007	237	27 730	22 928	4 792	144	16 447	57	36 318
	Veränderung in %	2003 zu 1999	-0,4	-4,7	-3,9	-8,3	-7,3	-11,4	-22,9	14,0
		2007 zu 2003	-0,4	-1,9	-1,4	-4,5	-5,3	-7,2	5,6	19,1
22	Mittweida 2	1999	263	24 393	19 888	4 350	169	19 964	57	12 618
		2003	264	24 852	20 097	4 616	156	17 285	54	11 548
		2007	254	24 734	20 095	4 514	152	17 491	51	11 852
	Veränderung in %	2003 zu 1999	0,4	1,9	1,1	6,1	-7,7	-13,4	-5,3	-8,5
		2007 zu 2003	-3,8	-0,5	-0,0	-2,2	-2,6	1,2	-5,6	2,6
23	Leipziger Land 1	1999	174	18 931	17 162	1 648	100	10 178	63	9 027
		2003	186	19 928	18 116	1 663	98	9 876	59	12 251
		2007	198	20 129	18 069	1 932	101	9 051	56	11 635
	Veränderung in %	2003 zu 1999	6,9	5,3	5,6	0,9	-2,0	-3,0	-6,3	35,7
		2007 zu 2003	6,5	1,0	-0,3	16,2	3,1	-8,4	-5,1	-5,0
24	Leipziger Land 2	1999	143	20 857	19 199	1 625	66	8 469	56	10 662
		2003	143	22 790	20 916	1 845	63	7 955	60	13 446
		2007	146	22 789	20 883	1 860	62	7 487	58	15 736
	Veränderung in %	2003 zu 1999	-	9,3	8,9	13,5	-4,5	-6,1	7,1	26,1
		2007 zu 2003	2,1	-0,0	-0,2	0,8	-1,6	-5,9	-3,3	17,0
25-31	Leipzig 1 - 7	1999	107	20 937	19 702	1 132	17	7 082	13	2 719
		2003	91	17 884	16 664	1 128	17	3 207	11	232
		2007	99	18 485	17 065	1 407	20	2 024	13	189
	Veränderung in %	2003 zu 1999	-15,0	-14,6	-15,4	-0,4	-	-54,7	-15,4	-91,5
		2007 zu 2003	8,8	3,4	2,4	24,7	17,6	-36,9	18,2	-18,5
32	Delitzsch	1999	201	45 022	40 994	3 786	78	13 735	50	49 519
		2003	211	44 860	40 901	3 708	78	11 176	45	50 207
		2007	223	44 407	40 213	3 975	73	10 601	39	41 746
	Veränderung in %	2003 zu 1999	5,0	-0,4	-0,2	-2,1	-	-18,6	-10,0	1,4
		2007 zu 2003	5,7	-1,0	-1,7	7,2	-6,4	-5,1	-13,3	-16,9
33	Torgau-Oschatz	1999	263	59 031	51 255	6 740	108	25 450	40	49 213
		2003	281	59 500	51 748	6 690	103	22 830	45	56 139
		2007	326	61 686	53 618	6 967	111	20 889	43	55 352
	Veränderung in %	2003 zu 1999	6,8	0,8	1,0	-0,7	-4,6	-10,3	12,5	14,1
		2007 zu 2003	16,0	3,7	3,6	4,1	7,8	-8,5	-4,4	-1,4
34	Muldentäl 1	1999	215	35 364	31 310	3 856	96	15 857	55	22 029
		2003	231	36 369	31 742	4 405	93	14 348	47	20 815
		2007	226	35 912	31 432	4 244	93	13 967	41	16 380
	Veränderung in %	2003 zu 1999	7,4	2,8	1,4	14,2	-3,1	-9,5	-14,5	-5,5
		2007 zu 2003	-2,2	-1,3	-1,0	-3,7	-	-2,7	-12,8	-21,3



Noch: 19. Landwirtschaftliche Betriebe und deren landwirtschaftlich genutzte Fläche 1999, 2003 und 2007 sowie Viehhalter und Viehbestände jeweils am 3. Mai 1999, 2003 und 2007

Wk-Nr.	Landtagswahlkreis Land		Betriebe	Fläche in ha	Darunter ... in ha		Rinder- halter	Rinder	Schweine- halter	Schweine	
					Acker- land	Dauer- grünland					
35	Muldentale 2	1999	192	31 370	28 003	3 033	95	13 191	59	23 745	
		2003	191	31 225	27 560	3 333	91	11 503	59	22 078	
		2007	199	30 485	26 709	3 425	91	10 849	55	20 939	
		Veränderung in %	2003 zu 1999	-0,5	-0,5	-1,6	9,9	-4,2	-12,8	-	-7,0
		2007 zu 2003	4,2	-2,4	-3,1	2,8	-	-5,7	-6,8	-5,2	
36	Döbeln	1999	193	30 119	27 150	2 697	90	12 571	32	15 534	
		2003	206	30 448	27 450	2 751	83	11 508	22	20 859	
		2007	220	31 938	28 419	3 278	88	10 705	28	27 240	
		Veränderung in %	2003 zu 1999	6,7	1,1	1,1	2,0	-7,8	-8,5	-31,3	34,3
		2007 zu 2003	6,8	4,9	3,5	19,2	6,0	-7,0	27,3	30,6	
37	Riesa-Großenhain 1	1999	61	14 633	13 449	1 170	26	5 976	14	4 775	
		2003	65	14 810	13 835	967	26	5 429	13	10 936	
		2007	62	15 070	13 544	1 524	19	5 646	9	559	
		Veränderung in %	2003 zu 1999	6,6	1,2	2,9	-17,4	-	-9,2	-7,1	129,0
		2007 zu 2003	-4,6	1,8	-2,1	57,6	-26,9	4,0	-30,8	-94,9	
38	Riesa-Großenhain 2	1999	287	38 068	32 627	5 380	169	18 418	92	86 369	
		2003	283	38 449	32 994	5 411	146	16 009	78	89 861	
		2007	275	40 428	34 468	5 866	127	13 929	72	93 855	
		Veränderung in %	2003 zu 1999	-1,4	1,0	1,1	0,6	-13,6	-13,1	-15,2	4,0
		2007 zu 2003	-2,8	5,1	4,5	8,4	-13,0	-13,0	-7,7	4,4	
39	Meißen 1	1999	229	34 109	30 328	3 277	55	11 645	24	8 669	
		2003	233	33 549	29 749	3 315	56	12 317	28	10 279	
		2007	269	34 248	29 976	3 829	59	11 913	24	6 780	
		Veränderung in %	2003 zu 1999	1,7	-1,6	-1,9	1,2	1,8	5,8	16,7	18,6
		2007 zu 2003	15,5	2,1	0,8	15,5	5,4	-3,3	-14,3	-34,0	
40	Meißen 2	1999	113	5 752	4 240	1 259	41	2 521	23	1 825	
		2003	120	5 766	4 239	1 289	39	2 142	19	112	
		2007	129	5 980	4 190	1 550	37	2 029	27	134	
		Veränderung in %	2003 zu 1999	6,2	0,2	-0,0	2,4	-4,9	-15,0	-17,4	-93,9
		2007 zu 2003	7,5	3,7	-1,2	20,2	-5,1	-5,3	42,1	19,6	
41	Weißeritzkreis 1	1999	80	9 557	7 333	2 079	59	5 447	17	3 842	
		2003	80	9 108	7 277	1 771	56	4 946	22	2 044	
		2007	79	9 124	7 302	1 756	51	4 478	15	636	
		Veränderung in %	2003 zu 1999	-	-4,7	-0,8	-14,8	-5,1	-9,2	29,4	-46,8
		2007 zu 2003	-1,3	0,2	0,3	-0,8	-8,9	-9,5	-31,8	-68,9	
42	Weißeritzkreis 2	1999	244	31 467	20 385	10 717	162	28 249	41	2 675	
		2003	241	30 699	19 935	10 412	149	24 260	32	1 504	
		2007	252	29 689	18 737	10 607	151	21 656	35	986	
		Veränderung in %	2003 zu 1999	-1,2	-2,4	-2,2	-2,8	-8,0	-14,1	-22,0	-43,8
		2007 zu 2003	4,6	-3,3	-6,0	1,9	1,3	-10,7	9,4	-34,4	

Noch: 19. Landwirtschaftliche Betriebe und deren landwirtschaftlich genutzte Fläche 1999, 2003 und 2007 sowie Viehhalter und Viehbestände jeweils am 3. Mai 1999, 2003 und 2007

Wk-Nr.	Landtagswahlkreis Land		Betriebe	Fläche in ha	Darunter ... in ha		Rinder- halter	Rinder	Schweine- halter	Schweine	
					Acker- land	Dauer- grünland					
43-48	Dresden 1 - 6	1999	162	4 729	3 352	1 251	31	2 703	11	457	
		2003	176	4 566	3 106	1 341	33	2 023	13	429	
		2007	160	4 720	3 208	1 450	33	.	11	657	
		Veränderung in %	2003 zu 1999	8,6	-3,4	-7,3	7,2	6,5	-25,2	18,2	-6,1
		2007 zu 2003	-9,1	3,4	3,3	8,1	-	.	-15,4	53,1	
49	Sächsische Schweiz 1	1999	116	15 411	9 044	4 978	67	10 807	17	2 271	
		2003	124	15 049	8 909	4 830	68	10 444	24	3 034	
		2007	140	15 185	8 725	5 194	75	8 991	24	3 368	
		Veränderung in %	2003 zu 1999	6,9	-2,3	-1,5	-3,0	1,5	-3,4	41,2	33,6
		2007 zu 2003	12,9	0,9	-2,1	7,5	10,3	-13,9	-	11,0	
50	Sächsische Schweiz 2	1999	286	22 711	14 824	7 827	215	15 151	53	3 959	
		2003	287	22 666	15 016	7 583	200	13 732	51	3 871	
		2007	294	22 486	14 847	7 569	188	13 106	51	3 315	
		Veränderung in %	2003 zu 1999	0,3	-0,2	1,3	-3,1	-7,0	-9,4	-3,8	-2,2
		2007 zu 2003	2,4	-0,8	-1,1	-0,2	-6,0	-4,6	-	-14,4	
51	Bautzen 1	1999	155	19 959	14 400	5 476	97	12 490	23	15 002	
		2003	163	19 504	14 158	5 263	86	11 783	16	15 701	
		2007	165	19 111	14 016	5 021	85	10 414	26	16 470	
		Veränderung in %	2003 zu 1999	5,2	-2,3	-1,7	-3,9	-11,3	-5,7	-30,4	4,7
		2007 zu 2003	1,2	-2,0	-1,0	-4,6	-1,2	-11,6	62,5	4,9	
52	Bautzen 2	1999	195	31 696	26 866	4 716	85	19 132	30	44 292	
		2003	206	33 999	28 644	5 253	79	16 293	30	38 430	
		2007	196	32 650	27 650	4 917	84	14 746	27	28 021	
		Veränderung in %	2003 zu 1999	5,6	7,3	6,6	11,4	-7,1	-14,8	-	-13,2
		2007 zu 2003	-4,9	-4,0	-3,5	-6,4	6,3	-9,5	-10,0	-27,1	
53	Kamenz 1	1999	219	24 991	20 190	4 732	135	14 722	35	22 520	
		2003	219	23 701	18 949	4 681	124	13 563	42	19 565	
		2007	240	23 928	18 949	4 911	130	12 542	46	15 881	
		Veränderung in %	2003 zu 1999	-	-5,2	-6,1	-1,1	0,7	0,0	3,4	0,0
		2007 zu 2003	9,6	1,0	-	4,9	0,8	0,0	2,6	0,0	
54	Kamenz 2	1999	146	16 615	12 858	3 734	85	10 262	21	12 089	
		2003	132	16 592	12 694	3 877	71	9 553	26	11 171	
		2007	135	17 654	13 271	4 369	67	9 987	26	10 701	
		Veränderung in %	2003 zu 1999	-9,6	-0,1	-1,3	3,8	-16,5	-6,9	23,8	-7,6
		2007 zu 2003	2,3	6,4	4,5	12,7	-5,6	4,5	-	-4,2	
55	Hoyerswerda	1999	55	6 721	5 354	1 358	44	3 068	12	.	
		2003	53	6 788	5 376	1 395	39	3 137	14	.	
		2007	64	6 915	5 254	1 649	42	2 942	10	.	
		Veränderung in %	2003 zu 1999	-3,6	1,0	0,4	2,7	-11,4	2,2	16,7	37,5
		2007 zu 2003	20,8	1,9	-2,3	18,2	7,7	-6,2	-28,6	7,2	

Noch: 19. Landwirtschaftliche Betriebe und deren landwirtschaftlich genutzte Fläche 1999, 2003 und 2007 sowie Viehhalter und Viehbestände jeweils am 3. Mai 1999, 2003 und 2007

Wk-Nr.	Landtagswahlkreis Land		Betriebe	Fläche in ha	Darunter ... in ha		Rinder- halter	Rinder	Schweine- halter	Schweine
					Acker- land	Dauer- grünland				
56	Niederschlesische Oberlausitz 1	1999	79	15 983	11 215	4 767	41	9 442	9	753
		2003	82	15 800	11 132	4 664	43	7 911	12	1 436
		2007	90	15 974	11 380	4 595	41	6 513	15	1 189
	Veränderung in %	2003 zu 1999	3,8	-1,1	-0,8	-2,2	4,9	-16,2	33,3	90,7
		2007 zu 2003	9,8	1,1	2,2	-1,5	-4,7	-17,7	25,0	-17,2
57	Niederschlesische Oberlausitz 2	1999	200	36 859	29 983	6 869	98	19 926	18	8 411
		2003	215	36 864	29 885	6 957	90	17 222	22	7 178
		2007	217	36 937	29 962	6 959	94	14 793	29	4 939
	Veränderung in %	2003 zu 1999	7,5	0,0	-0,3	1,3	-8,2	-13,6	22,2	-14,7
		2007 zu 2003	0,9	0,2	0,3	0,0	4,4	-14,1	31,8	-31,2
58	Görlitz	1999	16	1 014	710	222	4	184	2	.
		2003	16	904	594	214	3	121	2	.
		2007	14	586	370	120	2	.	-	-
	Veränderung in %	2003 zu 1999	-	-10,8	-16,3	-3,6	-25,0	-34,2	-	-24,0
		2007 zu 2003	-12,5	-35,2	-37,7	-43,9	-33,3	.	-100,0	-100,0
59	Löbau-Zittau 1	1999	167	21 477	16 762	4 634	105	14 285	17	14 721
		2003	167	21 483	16 980	4 445	96	13 514	16	16 459
		2007	177	21 058	16 504	4 496	94	12 852	23	18 046
	Veränderung in %	2003 zu 1999	-	0,0	1,3	-4,1	-8,6	-5,4	-5,9	11,8
		2007 zu 2003	6,0	-2,0	-2,8	1,1	-2,1	-4,9	43,8	9,6
60	Löbau-Zittau 2	1999	144	12 784	8 746	3 990	77	10 288	18	1 499
		2003	138	12 924	8 877	4 006	65	9 257	14	1 727
		2007	136	12 936	8 826	4 070	62	8 868	11	2 727
	Veränderung in %	2003 zu 1999	-4,2	1,1	1,5	0,4	-15,6	-10,0	-22,2	15,2
		2007 zu 2003	-1,4	0,1	-0,6	1,6	-4,6	-4,2	-21,4	57,9
<b>Sachsen</b>		<b>1999</b>	<b>7 968</b>	<b>917 501</b>	<b>724 354</b>	<b>186 648</b>	<b>4 766</b>	<b>580 582</b>	<b>1 669</b>	<b>612 611</b>
		<b>2003</b>	<b>8 132</b>	<b>913 500</b>	<b>723 000</b>	<b>184 263</b>	<b>4 496</b>	<b>521 603</b>	<b>1 567</b>	<b>641 428</b>
		<b>2007</b>	<b>8 313</b>	<b>917 513</b>	<b>721 373</b>	<b>190 260</b>	<b>4 399</b>	<b>482 833</b>	<b>1 532</b>	<b>609 002</b>
	Veränderung in %	2003 zu 1999	2,1	-0,4	-0,2	-1,3	-5,7	-10,2	-6,1	4,7
		2007 zu 2003	2,2	0,4	-0,2	3,3	-2,2	-7,4	-2,2	-5,1

## 20. Gewerbeanmeldungen und -abmeldungen 1999, 2004 und 2007 nach Wirtschaftszweigen

Wk-Nr.	Landtagswahlkreis Land	Insgesamt		Verarbeitendes Gewerbe		Baugewerbe		Handel/ Gastgewerbe		Sonstiges		
		Anmel- dungen	Abmel- dungen	Anmel- dungen	Abmel- dungen	Anmel- dungen	Abmel- dungen	Anmel- dungen	Abmel- dungen	Anmel- dungen	Abmel- dungen	
01	Plauen	1999	910	775	66	53	124	83	338	359	382	280
		2004	877	662	27	24	144	86	287	269	419	283
		2007	653	592	30	27	77	62	230	233	316	270
		Veränderung in % 2004 zu 1999	-3,6	-14,6	-59,1	-54,7	16,1	3,6	-15,1	-25,1	9,7	1,1
		2007 zu 2004	-25,5	-10,6	11,1	12,5	-46,5	-27,9	-19,9	-13,4	-24,6	-4,6
02	Vogtland 1	1999	550	538	38	42	85	62	207	261	220	173
		2004	601	438	37	32	85	48	252	217	227	141
		2007	473	419	28	30	50	55	162	177	233	157
		Veränderung in % 2004 zu 1999	9,3	-18,6	-2,6	-23,8	-	-22,6	21,7	-16,9	3,2	-18,5
		2007 zu 2004	-21,3	-4,3	-24,3	-6,3	-41,2	14,6	-35,7	-18,4	2,6	11,3
03	Vogtland 2	1999	649	580	47	49	99	59	267	271	236	201
		2004	782	551	55	40	162	78	265	261	300	172
		2007	522	540	32	34	91	79	200	220	199	207
		Veränderung in % 2004 zu 1999	20,5	-5,0	17,0	-18,4	63,6	32,2	-0,7	-3,7	27,1	-14,4
		2007 zu 2004	-33,2	-2,0	-41,8	-15,0	-43,8	1,3	-24,5	-15,7	-33,7	20,3
04	Vogtland 3	1999	550	531	33	30	94	65	220	247	203	189
		2004	715	504	34	31	140	72	245	221	296	180
		2007	533	535	29	36	87	83	190	208	227	208
		Veränderung in % 2004 zu 1999	30,0	-5,1	3,0	3,3	48,9	10,8	11,4	-10,5	45,8	-4,8
		2007 zu 2004	-25,5	6,2	-14,7	16,1	-37,9	15,3	-22,4	-5,9	-23,3	15,6
05	Aue-Schwarzenberg 1	1999	645	641	42	28	93	69	253	322	257	222
		2004	606	453	35	32	111	60	228	195	232	166
		2007	436	411	31	26	57	44	162	179	186	162
		Veränderung in % 2004 zu 1999	-6,0	-29,3	-16,7	14,3	19,4	-13,0	-9,9	-39,4	-9,7	-25,2
		2007 zu 2004	-28,1	-9,3	-11,4	-18,8	-48,6	-26,7	-28,9	-8,2	-19,8	-2,4
06	Aue-Schwarzenberg 2	1999	599	530	30	32	70	69	257	246	242	183
		2004	674	469	47	40	137	67	210	187	280	175
		2007	427	492	32	46	66	56	167	216	162	174
		Veränderung in % 2004 zu 1999	12,5	-11,5	56,7	25,0	95,7	-2,9	-18,3	-24,0	15,7	-4,4
		2007 zu 2004	-36,6	4,9	-31,9	15,0	-51,8	-16,4	-20,5	15,5	-42,1	-0,6
07	Zwickauer Land 1	1999	569	521	37	36	112	85	193	217	227	183
		2004	748	530	37	31	151	80	253	223	307	196
		2007	520	522	29	31	81	69	166	184	244	238
		Veränderung in % 2004 zu 1999	31,5	1,7	-	-13,9	34,8	-5,9	31,1	2,8	35,2	7,1
		2007 zu 2004	-30,5	-1,5	-21,6	-	-46,4	-13,8	-34,4	-17,5	-20,5	21,4
08-09	Zwickauer Land 2/ Zwickau	1999	1 811	1 714	76	75	287	249	704	782	744	608
		2004	1 945	1 422	98	52	295	174	689	618	863	578
		2007	1 401	1 320	57	62	193	178	455	498	696	582
		Veränderung in % 2004 zu 1999	7,4	-17,0	28,9	-30,7	2,8	-30,1	-2,1	-21,0	16,0	-4,9
		2007 zu 2004	-28,0	-7,2	-41,8	19,2	-34,6	2,3	-34,0	-19,4	-19,4	0,7

## Noch: 20. Gewerbeanmeldungen und -abmeldungen 1999, 2004 und 2007 nach Wirtschaftszweigen

Wk-Nr.	Landtagswahlkreis Land		Insgesamt		Verarbeitendes Gewerbe		Baugewerbe		Handel/ Gastgewerbe		Sonstiges	
			Anmel- dungen	Abmel- dungen	Anmel- dungen	Abmel- dungen	Anmel- dungen	Abmel- dungen	Anmel- dungen	Abmel- dungen	Anmel- dungen	Abmel- dungen
10	Chemnitzer Land 1	1999	597	624	39	47	84	84	252	268	222	225
		2004	844	580	30	29	171	88	300	246	343	217
		2007	615	563	26	19	120	92	216	233	253	219
		Veränderung in % 2004 zu 1999	41,4	-7,1	-23,1	-38,3	103,6	4,8	19,0	-8,2	54,5	-3,6
		2007 zu 2004	-27,1	-2,9	-13,3	-34,5	-29,8	4,5	-28,0	-5,3	-26,2	0,9
11	Chemnitzer Land 2	1999	690	589	39	37	120	98	236	253	295	201
		2004	788	515	46	31	163	83	258	214	321	187
		2007	515	547	24	30	77	75	197	246	217	196
		Veränderung in % 2004 zu 1999	14,2	-12,6	17,9	-16,2	35,8	-15,3	9,3	-15,4	8,8	-7,0
		2007 zu 2004	-34,6	6,2	-47,8	-3,2	-52,8	-9,6	-23,6	15,0	-32,4	4,8
12-15	Chemnitz 1 - 4	1999	3 150	2 697	107	130	346	362	1 234	1 089	1 463	1 116
		2004	2 981	2 031	117	75	402	228	945	770	1 517	958
		2007	2 531	2 313	68	81	273	230	703	795	1 487	1 207
		Veränderung in % 2004 zu 1999	-5,4	-24,7	9,3	-42,3	16,2	-37,0	-23,4	-29,3	3,7	-14,2
		2007 zu 2004	-15,1	13,9	-41,9	8,0	-32,1	0,9	-25,6	3,2	-2,0	26,0
16	Stollberg	1999	794	747	58	54	124	88	309	353	303	252
		2004	1 029	645	51	40	196	82	326	267	456	256
		2007	777	638	48	51	132	82	252	226	345	279
		Veränderung in % 2004 zu 1999	29,6	-13,7	-12,1	-25,9	58,1	-6,8	5,5	-24,4	50,5	1,6
		2007 zu 2004	-24,5	-1,1	-5,9	27,5	-32,7	-	-22,7	-15,4	-24,3	9,0
17	Annaberg	1999	704	636	81	68	91	84	269	296	263	188
		2004	900	579	73	51	166	69	331	269	330	190
		2007	584	677	38	52	93	113	224	276	229	236
		Veränderung in % 2004 zu 1999	27,8	-9,0	-9,9	-25,0	82,4	-17,9	23,0	-9,1	25,5	1,1
		2007 zu 2004	-35,1	16,9	-47,9	2,0	-44,0	63,8	-32,3	2,6	-30,6	24,2
18	Mittleres Erzgebirge	1999	708	604	65	60	117	69	275	273	251	202
		2004	946	606	93	69	140	72	308	262	405	203
		2007	628	726	78	71	90	72	208	299	252	284
		Veränderung in % 2004 zu 1999	33,6	0,3	43,1	15,0	19,7	4,3	12,0	-4,0	61,4	0,5
		2007 zu 2004	-33,6	19,8	-16,1	2,9	-35,7	-	-32,5	14,1	-37,8	39,9
19	Freiberg 1	1999	613	601	42	43	81	73	239	288	251	197
		2004	609	394	23	37	111	48	212	170	263	139
		2007	465	405	33	30	89	57	150	159	193	159
		Veränderung in % 2004 zu 1999	-0,7	-34,4	-45,2	-14,0	37,0	-34,2	-11,3	-41,0	4,8	-29,4
		2007 zu 2004	-23,6	2,8	43,5	-18,9	-19,8	18,8	-29,2	-6,5	-26,6	14,4
20	Freiberg 2	1999	627	590	29	27	73	66	263	267	262	230
		2004	591	493	35	28	81	51	216	208	259	206
		2007	514	427	37	30	60	55	182	177	235	165
		Veränderung in % 2004 zu 1999	-5,7	-16,4	20,7	3,7	11,0	-22,7	-17,9	-22,1	-1,1	-10,4
		2007 zu 2004	-13,0	-13,4	5,7	7,1	-25,9	7,8	-15,7	-14,9	-9,3	-19,9

## Noch: 20. Gewerbeanmeldungen und -abmeldungen 1999, 2004 und 2007 nach Wirtschaftszweigen

Wk-Nr.	Landtagswahlkreis Land		Insgesamt		Verarbeitendes Gewerbe		Baugewerbe		Handel/ Gastgewerbe		Sonstiges	
			Anmel- dungen	Abmel- dungen	Anmel- dungen	Abmel- dungen	Anmel- dungen	Abmel- dungen	Anmel- dungen	Abmel- dungen	Anmel- dungen	Abmel- dungen
21	Mittweida 1	1999	682	586	41	32	92	81	238	245	311	228
		2004	624	377	32	20	118	52	206	138	268	167
		2007	547	483	21	20	71	71	186	207	269	185
	Veränderung in % 2004 zu 1999		-8,5	-35,7	-22,0	-37,5	28,3	-35,8	-13,4	-43,7	-13,8	-26,8
	2007 zu 2004		-12,3	28,1	-34,4	-	-39,8	36,5	-9,7	50,0	0,4	10,8
22	Mittweida 2	1999	601	510	62	52	97	59	211	224	231	175
		2004	472	282	29	16	88	48	162	126	193	92
		2007	452	455	22	31	83	67	148	166	199	191
	Veränderung in % 2004 zu 1999		-21,5	-44,7	-53,2	-69,2	-9,3	-18,6	-23,2	-43,8	-16,5	-47,4
	2007 zu 2004		-4,2	61,3	-24,1	93,8	-5,7	39,6	-8,6	31,7	3,1	107,6
23	Leipziger Land 1	1999	523	461	31	25	78	57	197	213	217	166
		2004	510	376	21	14	86	42	195	158	208	162
		2007	418	414	16	17	83	90	150	154	169	153
	Veränderung in % 2004 zu 1999		-2,5	-18,4	-32,3	-44,0	10,3	-26,3	-1,0	-25,8	-4,1	-2,4
	2007 zu 2004		-18,0	10,1	-23,8	21,4	-3,5	114,3	-23,1	-2,5	-18,8	-5,6
24	Leipziger Land 2	1999	977	788	46	37	170	139	303	317	458	295
		2004	1 119	659	39	36	198	107	326	235	556	281
		2007	899	762	33	34	143	132	282	261	441	335
	Veränderung in % 2004 zu 1999		14,5	-16,4	-15,2	-2,7	16,5	-23,0	7,6	-25,9	21,4	-4,7
	2007 zu 2004		-19,7	15,6	-15,4	-5,6	-27,8	23,4	-13,5	11,1	-20,7	19,2
25-31	Leipzig 1 - 7	1999	6 552	5 445	203	177	997	883	2 152	2 178	3 200	2 207
		2004	8 029	4 845	193	204	607	530	2 182	1 604	5 047	2 507
		2007	6 809	5 362	120	228	570	673	1 884	1 808	4 235	2 653
	Veränderung in % 2004 zu 1999		22,5	-11,0	-4,9	15,3	-39,1	-40,0	1,4	-26,4	57,7	13,6
	2007 zu 2004		-15,2	10,7	-37,8	11,8	-6,1	27,0	-13,7	12,7	-16,1	5,8
32	Delitzsch	1999	868	777	33	40	129	104	322	322	384	311
		2004	909	577	41	28	171	82	283	227	414	240
		2007	670	624	27	24	84	97	258	236	301	267
	Veränderung in % 2004 zu 1999		4,7	-25,7	24,2	-30,0	32,6	-21,2	-12,1	-29,5	7,8	-22,8
	2007 zu 2004		-26,3	8,1	-34,1	-14,3	-50,9	18,3	-8,8	4,0	-27,3	11,3
33	Torgau-Oschatz	1999	716	566	34	22	109	76	288	305	285	163
		2004	843	527	36	24	200	99	263	203	344	201
		2007	641	616	28	27	124	113	227	259	262	217
	Veränderung in % 2004 zu 1999		17,7	-6,9	5,9	9,1	83,5	30,3	-8,7	-33,4	20,7	23,3
	2007 zu 2004		-24,0	16,9	-22,2	12,5	-38,0	14,1	-13,7	27,6	-23,8	8,0
34	Muldentale 1	1999	639	565	32	26	98	76	218	254	291	209
		2004	830	542	27	26	192	92	281	210	330	214
		2007	651	599	23	21	131	129	167	208	330	241
	Veränderung in % 2004 zu 1999		29,9	-4,1	-15,6	-	95,9	21,1	28,9	-17,3	13,4	2,4
	2007 zu 2004		-21,6	10,5	-14,8	-19,2	-31,8	40,2	-40,6	-1,0	-	12,6

## Noch: 20. Gewerbeanmeldungen und -abmeldungen 1999, 2004 und 2007 nach Wirtschaftszweigen

Wk-Nr.	Landtagswahlkreis Land		Insgesamt		Verarbeitendes Gewerbe		Baugewerbe		Handel/ Gastgewerbe		Sonstiges	
			Anmel- dungen	Abmel- dungen	Anmel- dungen	Abmel- dungen	Anmel- dungen	Abmel- dungen	Anmel- dungen	Abmel- dungen	Anmel- dungen	Abmel- dungen
35	Muldental 2	1999	714	592	34	38	108	92	269	245	303	217
		2004	831	457	28	11	150	63	284	208	369	175
		2007	634	539	23	24	115	85	200	205	296	225
	Veränderung in % 2004 zu 1999		16,4	-22,8	-17,6	-71,1	38,9	-31,5	5,6	-15,1	21,8	-19,4
	2007 zu 2004		-23,7	17,9	-17,9	118,2	-23,3	34,9	-29,6	-1,4	-19,8	28,6
36	Döbeln	1999	624	496	44	30	83	69	241	227	256	170
		2004	714	551	36	28	142	92	222	209	314	222
		2007	519	478	28	22	73	54	195	207	223	195
	Veränderung in % 2004 zu 1999		14,4	11,1	-18,2	-6,7	71,1	33,3	-7,9	-7,9	22,7	30,6
	2007 zu 2004		-27,3	-13,2	-22,2	-21,4	-48,6	-41,3	-12,2	-1,0	-29,0	-12,2
37	Riesa-Großenhain 1	1999	473	430	21	24	63	58	213	208	176	140
		2004	501	375	14	23	85	51	164	150	238	151
		2007	393	364	14	19	55	49	150	152	174	144
	Veränderung in % 2004 zu 1999		5,9	-12,8	-33,3	-4,2	34,9	-12,1	-23,0	-27,9	35,2	7,9
	2007 zu 2004		-21,6	-2,9	-	-17,4	-35,3	-3,9	-8,5	1,3	-26,9	-4,6
38	Riesa-Großenhain 2	1999	493	379	36	34	55	44	179	170	223	131
		2004	695	408	35	24	165	70	189	159	306	155
		2007	471	392	27	25	72	59	138	147	234	161
	Veränderung in % 2004 zu 1999		41,0	7,7	-2,8	-29,4	200,0	59,1	5,6	-6,5	37,2	18,3
	2007 zu 2004		-32,2	-3,9	-22,9	4,2	-56,4	-15,7	-27,0	-7,5	-23,5	3,9
39	Meißen 1	1999	818	691	54	44	106	82	319	329	339	236
		2004	871	537	34	32	190	95	271	202	376	208
		2007	737	565	41	26	107	89	237	213	352	237
	Veränderung in % 2004 zu 1999		6,5	-22,3	-37,0	-27,3	79,2	15,9	-15,0	-38,6	10,9	-11,9
	2007 zu 2004		-15,4	5,2	20,6	-18,8	-43,7	-6,3	-12,5	5,4	-6,4	13,9
40	Meißen 2	1999	693	605	33	30	114	103	256	260	290	212
		2004	895	583	45	29	170	86	301	218	379	250
		2007	756	666	44	27	113	97	241	224	358	318
	Veränderung in % 2004 zu 1999		29,1	-3,6	36,4	-3,3	49,1	-16,5	17,6	-16,2	30,7	17,9
	2007 zu 2004		-15,5	14,2	-2,2	-6,9	-33,5	12,8	-19,9	2,8	-5,5	27,2
41	Weißeritzkreis 1	1999	657	544	42	29	106	76	205	222	304	217
		2004	777	521	38	27	143	85	240	163	356	246
		2007	552	526	34	28	105	85	164	187	249	226
	Veränderung in % 2004 zu 1999		18,3	-4,2	-9,5	-6,9	34,9	11,8	17,1	-26,6	17,1	13,4
	2007 zu 2004		-29,0	1,0	-10,5	3,7	-26,6	-	-31,7	14,7	-30,1	-8,1
42	Weißeritzkreis 2	1999	601	475	37	27	104	63	204	224	256	161
		2004	655	474	44	27	111	60	187	183	313	204
		2007	481	464	26	25	69	65	153	177	233	197
	Veränderung in % 2004 zu 1999		9,0	-0,2	18,9	-	6,7	-4,8	-8,3	-18,3	22,3	26,7
	2007 zu 2004		-26,6	-2,1	-40,9	-7,4	-37,8	8,3	-18,2	-3,3	-25,6	-3,4

## Noch: 20. Gewerbeanmeldungen und -abmeldungen 1999, 2004 und 2007 nach Wirtschaftszweigen

Wk-Nr.	Landtagswahlkreis Land	Insgesamt		Verarbeitendes Gewerbe		Baugewerbe		Handel/ Gastgewerbe		Sonstiges		
		Anmel- dungen	Abmel- dungen	Anmel- dungen	Abmel- dungen	Anmel- dungen	Abmel- dungen	Anmel- dungen	Abmel- dungen	Anmel- dungen	Abmel- dungen	
43-48	Dresden 1 - 6	1999	5 522	4 636	195	197	713	607	1 924	1 885	2 690	1 947
		2004	6 579	4 371	200	157	882	464	1 984	1 686	3 513	2 064
		2007	5 496	4 622	206	170	676	788	1 553	1 569	3 061	2 095
		Veränderung in % 2004 zu 1999	19,1	-5,7	2,6	-20,3	23,7	-23,6	3,1	-10,6	30,6	6,0
		2007 zu 2004	-16,5	5,7	3,0	8,3	-23,4	69,8	-21,7	-6,9	-12,9	1,5
49	Sächsische Schweiz 1	1999	793	680	35	41	129	124	290	279	339	236
		2004	792	542	38	23	147	81	273	205	334	233
		2007	600	582	34	23	105	87	214	242	247	230
		Veränderung in % 2004 zu 1999	-0,1	-20,3	8,6	-43,9	14,0	-34,7	-5,9	-26,5	-1,5	-1,3
		2007 zu 2004	-24,2	7,4	-10,5	-	-28,6	7,4	-21,6	18,0	-26,0	-1,3
50	Sächsische Schweiz 2	1999	604	574	40	40	105	92	248	298	211	144
		2004	686	413	25	25	170	68	227	176	264	144
		2007	455	432	19	19	96	83	163	174	177	156
		Veränderung in % 2004 zu 1999	13,6	-28,0	-37,5	-37,5	61,9	-26,1	-8,5	-40,9	25,1	-
		2007 zu 2004	-33,7	4,6	-24,0	-24,0	-43,5	22,1	-28,2	-1,1	-33,0	8,3
51	Bautzen 1	1999	546	481	52	38	92	63	216	239	186	141
		2004	695	398	37	23	181	60	206	154	271	161
		2007	500	468	28	24	82	77	182	185	208	182
		Veränderung in % 2004 zu 1999	27,3	-17,3	-28,8	-39,5	96,7	-4,8	-4,6	-35,6	45,7	14,2
		2007 zu 2004	-28,1	17,6	-24,3	4,3	-54,7	28,3	-11,7	20,1	-23,2	13,0
52	Bautzen 2	1999	765	647	24	38	104	73	308	284	329	252
		2004	907	640	31	23	159	84	301	258	416	275
		2007	667	668	40	36	89	86	233	255	305	291
		Veränderung in % 2004 zu 1999	18,6	-1,1	29,2	-39,5	52,9	15,1	-2,3	-9,2	26,4	9,1
		2007 zu 2004	-26,5	4,4	29,0	56,5	-44,0	2,4	-22,6	-1,2	-26,7	5,8
53	Kamenz 1	1999	596	515	30	30	89	61	215	253	262	171
		2004	645	449	34	27	126	60	208	184	277	178
		2007	444	421	25	26	79	56	137	161	203	178
		Veränderung in % 2004 zu 1999	8,2	-12,8	13,3	-10,0	41,6	-1,6	-3,3	-27,3	5,7	4,1
		2007 zu 2004	-31,2	-6,2	-26,5	-3,7	-37,3	-6,7	-34,1	-12,5	-26,7	-
54	Kamenz 2	1999	672	478	59	33	99	57	235	228	279	160
		2004	785	497	33	28	148	52	246	190	358	227
		2007	527	528	40	36	86	91	155	181	246	220
		Veränderung in % 2004 zu 1999	16,8	4,0	-44,1	-15,2	49,5	-8,8	4,7	-16,7	28,3	41,9
		2007 zu 2004	-32,9	6,2	21,2	28,6	-41,9	75,0	-37,0	-4,7	-31,3	-3,1
55	Hoyerswerda	1999	526	482	21	16	79	55	220	225	206	186
		2004	416	370	14	13	72	42	154	167	176	148
		2007	308	325	14	13	41	38	119	146	134	128
		Veränderung in % 2004 zu 1999	-20,9	-23,2	-33,3	-18,8	-8,9	-23,6	-30,0	-25,8	-14,6	-20,4
		2007 zu 2004	-26,0	-12,2	-	-	-43,1	-9,5	-22,7	-12,6	-23,9	-13,5



## Noch: 20. Gewerbeanmeldungen und -abmeldungen 1999, 2004 und 2007 nach Wirtschaftszweigen

Wk-Nr.	Landtagswahlkreis Land		Insgesamt		Verarbeitendes Gewerbe		Baugewerbe		Handel/ Gastgewerbe		Sonstiges	
			Anmel- dungen	Abmel- dungen	Anmel- dungen	Abmel- dungen	Anmel- dungen	Abmel- dungen	Anmel- dungen	Abmel- dungen	Anmel- dungen	Abmel- dungen
56	Niederschlesische Oberlausitz 1	1999	656	524	37	25	85	67	274	259	260	173
		2004	481	330	17	17	89	37	173	167	202	109
		2007	378	361	23	20	94	56	117	142	144	143
	Veränderung in % 2004 zu 1999		-26,7	-37,0	-54,1	-32,0	4,7	-44,8	-36,9	-35,5	-22,3	-37,0
	2007 zu 2004		-21,4	9,4	35,3	17,6	5,6	51,4	-32,4	-15,0	-28,7	31,2
57	Niederschlesische Oberlausitz 2	1999	431	359	22	14	83	56	163	176	163	113
		2004	473	299	26	15	117	50	145	121	185	113
		2007	406	349	32	20	59	48	129	142	186	139
	Veränderung in % 2004 zu 1999		9,7	-16,7	18,2	7,1	41,0	-10,7	-11,0	-31,3	13,5	-
	2007 zu 2004		-14,2	16,7	23,1	33,3	-49,6	-4,0	-11,0	17,4	0,5	23,0
58	Görlitz	1999	659	654	29	25	88	101	253	294	289	234
		2004	634	461	28	30	99	35	239	203	268	193
		2007	905	691	14	16	366	259	157	178	368	238
	Veränderung in % 2004 zu 1999		-3,8	-29,5	-3,4	20,0	12,5	-65,3	-5,5	-31,0	-7,3	-17,5
	2007 zu 2004		42,7	49,9	-50,0	-46,7	269,7	640,0	-34,3	-12,3	37,3	23,3
59	Löbau-Zittau 1	1999	539	505	30	32	60	62	210	228	239	183
		2004	574	455	36	29	120	55	204	194	214	177
		2007	616	619	33	22	228	214	149	192	206	191
	Veränderung in % 2004 zu 1999		6,5	-9,9	20,0	-9,4	100,0	-11,3	-2,9	-14,9	-10,5	-3,3
	2007 zu 2004		7,3	36,0	-8,3	-24,1	90,0	289,1	-27,0	-1,0	-3,7	7,9
60	Löbau-Zittau 2	1999	608	605	31	42	77	62	232	298	268	203
		2004	593	442	29	28	102	57	197	184	265	173
		2007	512	463	24	22	78	60	194	198	216	183
	Veränderung in % 2004 zu 1999		-2,5	-26,9	-6,5	-33,3	32,5	-8,1	-15,1	-38,3	-1,1	-14,8
	2007 zu 2004		-13,7	4,8	-17,2	-21,4	-23,5	5,3	-1,5	7,6	-18,5	5,8
<b>Sachsen</b>		<b>1999</b>	<b>43 714</b>	<b>37 968</b>	<b>2 217</b>	<b>2 049</b>	<b>6 312</b>	<b>5 207</b>	<b>16 119</b>	<b>16 681</b>	<b>19 066</b>	<b>14 031</b>
		<b>2004</b>	<b>49 171</b>	<b>32 630</b>	<b>2 078</b>	<b>1 649</b>	<b>7 883</b>	<b>4 185</b>	<b>15 638</b>	<b>12 879</b>	<b>23 572</b>	<b>13 917</b>
		<b>2007</b>	<b>39 038</b>	<b>34 965</b>	<b>1 679</b>	<b>1 701</b>	<b>5 713</b>	<b>5 300</b>	<b>12 146</b>	<b>12 902</b>	<b>19 500</b>	<b>15 062</b>
	<b>Veränderung in % 2004 zu 1999</b>		<b>12,5</b>	<b>-14,1</b>	<b>-6,3</b>	<b>-19,5</b>	<b>24,9</b>	<b>-19,6</b>	<b>-3,0</b>	<b>-22,8</b>	<b>23,6</b>	<b>-0,8</b>
	<b>2007 zu 2004</b>		<b>-20,6</b>	<b>7,2</b>	<b>-19,2</b>	<b>3,2</b>	<b>-27,5</b>	<b>26,6</b>	<b>-22,3</b>	<b>0,2</b>	<b>-17,3</b>	<b>8,2</b>

**21. Beherbergungsstätten und Gästebetten im Juli 1999, 2004 und 2008 sowie Betriebe und Beschäftigte des öffentlichen Straßenpersonenverkehrs 1999 und 2004**

Wk-Nr.	Landtagswahlkreis Land		Beherbergungswesen			Öffentlicher Straßenpersonenverkehr	
			geöffnete Beherbergungs- stätten	angebotene Gästebetten	durchschnittliche jährliche Auslastung der ange- botenen Gästebetten in %	Betriebe	Beschäftigte
01	Plauen	1999	18	792	25,7	4	291
		2004	20	777	32,2	6	254
		2008	19	609	28,9	.	.
02	Vogtland 1	1999	91	5 683	52,5	7	37
		2004	85	4 919	47,9	4	15
		2008	74	4 883	53,8	.	.
03	Vogtland 2	1999	54	2 611	32,5	3	19
		2004	44	2 215	33,9	1	.
		2008	43	2 155	29,1	.	.
04	Vogtland 3	1999	37	1 093	24,1	5	188
		2004	32	927	23,2	6	309
		2008	26	810	24,2	.	.
05	Aue-Schwarzenberg 1	1999	42	1 723	32,0	6	46
		2004	41	1 764	34,0	6	59
		2008	39	1 680	35,2	.	.
06	Aue-Schwarzenberg 2	1999	55	2 301	31,0	5	12
		2004	52	2 302	30,2	9	30
		2008	53	.	.	.	.
07	Zwickauer Land 1	1999	23	600	21,6	5	20
		2004	19	564	27,2	4	14
		2008	17	541	23,5	.	.
08-09	Zwickauer Land 2 / Zwickau	1999	47	2 062	23,0	10	694
		2004	47	.	.	11	582
		2008	45	.	.	.	.
10	Chemnitzer Land 1	1999	26	1 242	23,1	3	11
		2004	27	1 160	22,9	6	37
		2008	22	890	26,8	.	.
11	Chemnitzer Land 2	1999	18	1 635	29,8	3	9
		2004	15	.	.	2	.
		2008	15	1 610	27,4	.	.
12-15	Chemnitz 1 - 4	1999	43	3 967	26,7	11	1 307
		2004	48	4 047	28,0	10	954
		2008	47	3 807	31,7	.	.
16	Stollberg	1999	29	907	25,0	8	27
		2004	37	1 199	27,4	7	23
		2008	32	1 017	25,6	.	.

Noch: 21. Beherbergungsstätten und Gästebetten im Juli 1999, 2004 und 2008 sowie Betriebe und Beschäftigte des öffentlichen Straßenpersonenverkehrs 1999 und 2004

Wk-Nr.	Landtagswahlkreis Land		Beherbergungswesen			Öffentlicher Straßenpersonenverkehr	
			geöffnete Beherbergungs- stätten	angebotene Gästebetten	durchschnittliche jährliche Auslastung der ange- botenen Gästebetten in %	Betriebe	Beschäftigte
17	Annaberg	1999	89	.	.	9	511
		2004	101	.	.	15	521
		2008	101	5 636	38,5	.	.
18	Mittleres Erzgebirge	1999	78	2 710	33,8	6	44
		2004	85	2 754	33,0	5	47
		2008	75	2 593	32,1	.	.
19	Freiberg 1	1999	65	2 426	25,4	12	66
		2004	64	2 324	24,3	7	61
		2008	59	2 229	26,7	.	.
20	Freiberg 2	1999	43	1 809	35,3	7	197
		2004	50	1 944	38,2	5	186
		2008	44	1 868	38,9	.	.
21	Mittweida 1	1999	34	1 321	23,9	7	206
		2004	33	1 189	23,9	9	238
		2008	29	1 242	27,2	.	.
22	Mittweida 2	1999	20	853	21,1	8	82
		2004	25	974	25,0	11	100
		2008	23	911	28,1	.	.
23	Leipziger Land 1	1999	17	355	15,5	1	.
		2004	16	396	12,0	2	.
		2008	18	446	11,4	.	.
24	Leipziger Land 2	1999	20	1 474	30,8	2	.
		2004	18	927	33,3	4	148
		2008	19	986	35,0	.	.
25-31	Leipzig 1 - 7	1999	102	11 975	34,0	7	1 775
		2004	109	12 643	42,1	8	1 124
		2008	119	12 972	43,3	.	.
32	Delitzsch	1999	38	1 586	32,0	5	118
		2004	32	1 526	34,9	5	151
		2008	34	1 706	39,3	.	.
33	Torgau-Oschatz	1999	38	1 254	17,7	7	141
		2004	42	1 337	21,6	8	153
		2008	37	1 413	20,5	.	.
34	Muldentale 1	1999	29	1 641	33,8	6	113
		2004	31	1 701	42,3	7	147
		2008	29	1 745	44,8	.	.

Noch: 21. Beherbergungsstätten und Gästebetten im Juli 1999, 2004 und 2008 sowie Betriebe und Beschäftigte des öffentlichen Straßenpersonenverkehrs 1999 und 2004

Wk-Nr.	Landtagswahlkreis Land		Beherbergungswesen			Öffentlicher Straßenpersonenverkehr	
			geöffnete Beherbergungs- stätten	angebotene Gästebetten	durchschnittliche jährliche Auslastung der ange- botenen Gästebetten in %	Betriebe	Beschäftigte
35	Muldental 2	1999	43	2 573	42,7	10	54
		2004	39	1 931	42,3	10	55
		2008	38	2 244	41,5	.	.
36	Döbeln	1999	27	977	15,6	4	127
		2004	29	1 145	20,6	4	120
		2008	25	881	21,1	.	.
37	Riesa-Großenhain 1	1999	14	751	27,6	2	.
		2004	16	797	26,0	3	98
		2008	14	.	.	.	.
38	Riesa-Großenhain 2	1999	23	499	24,6	7	181
		2004	26	623	19,5	9	83
		2008	21	563	20,5	.	.
39	Meißen 1	1999	46	2 060	27,7	2	.
		2004	50	2 255	32,0	2	.
		2008	49	2 170	31,1	.	.
40	Meißen 2	1999	46	2 566	28,5	1	.
		2004	45	2 362	36,8	4	12
		2008	52	2 520	29,8	.	.
41	Weißeritzkreis 1	1999	31	.	.	6	51
		2004	28	1 360	30,6	5	54
		2008	29	1 700	29,2	.	.
42	Weißeritzkreis 2	1999	104	5 304	44,4	5	30
		2004	111	5 521	44,8	5	23
		2008	105	5 699	50,9	.	.
43-48	Dresden 1 - 6	1999	126	14 582	40,5	19	1 971
		2004	147	14 959	48,2	29	2 348
		2008	170	18 272	49,4	.	.
49	Sächsische Schweiz 1	1999	41	2 261	45,3	5	439
		2004	42	2 350	47,7	8	245
		2008	42	2 387	49,0	.	.
50	Sächsische Schweiz 2	1999	162	6 719	38,4	9	42
		2004	173	7 148	38,5	8	52
		2008	171	7 360	39,5	.	.
51	Bautzen 1	1999	36	1 325	19,6	8	62
		2004	35	1 236	20,4	7	67
		2008	32	1 118	22,3	.	.

Noch: 21. Beherbergungsstätten und Gästebetten im Juli 1999, 2004 und 2008 sowie Betriebe und Beschäftigte des öffentlichen Straßenpersonenverkehrs 1999 und 2004

Wk-Nr.	Landtagswahlkreis Land		Beherbergungswesen			Öffentlicher Straßenpersonenverkehr	
			geöffnete Beherbergungs- stätten	angebotene Gästebetten	durchschnittliche jährliche Auslastung der ange- botenen Gästebetten in %	Betriebe	Beschäftigte
52	Bautzen 2	1999	35	1 554	24,6	7	380
		2004	38	1 564	30,4	7	311
		2008	39	1 669	30,6	.	.
53	Kamenz 1	1999	39	1 497	46,8	8	39
		2004	40	1 341	53,0	9	64
		2008	45	1 489	40,0	.	.
54	Kamenz 2	1999	32	864	22,1	2	.
		2004	29	713	28,3	3	21
		2008	32	795	22,7	.	.
55	Hoyerswerda	1999	12	598	24,1	4	100
		2004	19	.	.	5	80
		2008	22	.	.	.	.
56	Niederschlesische Oberlausitz 1	1999	28	1 460	29,3	4	201
		2004	28	1 410	26,3	6	155
		2008	32	1 704	25,1	.	.
57	Niederschlesische Oberlausitz 2	1999	34	1 613	21,0	7	27
		2004	34	1 680	25,7	6	23
		2008	32	1 887	23,1	.	.
58	Görlitz	1999	19	940	23,9	4	139
		2004	24	990	38,2	4	195
		2008	27	1 194	39,5	.	.
59	Löbau-Zittau 1	1999	29	904	25,1	8	55
		2004	33	802	26,4	7	80
		2008	32	886	26,7	.	.
60	Löbau-Zittau 2	1999	72	3 240	34,6	8	214
		2004	73	3 744	37,1	10	205
		2008	69	3 709	35,0	.	.
	<b>Sachsen</b>	<b>1999</b>	<b>2 055</b>	<b>111 201</b>	<b>34,2</b>	<b>277</b>	<b>10 370</b>
		<b>2004</b>	<b>2 132</b>	<b>111 543</b>	<b>37,5</b>	<b>309</b>	<b>9 630</b>
		<b>2008</b>	<b>2 097</b>	<b>115 309</b>	<b>38,6</b>	.	.

## 22. Steuereinnahmen (netto) der Gemeinden 1999, 2004 und 2008

Wk-Nr.	Landtagswahlkreis Land		Steuer- einnahmen (netto)	Darunter			Steuerein- nahmen (netto) je Einwohner in €
				Grundsteuer A	Grundsteuer B	Gewerbe- steuer (netto)	
							1 000 €
01	Plauen	1999	23 818	41	6 868	6 511	330
		2004	27 982	47	7 223	12 155	401
		2008	45 064	55	6 909	23 640	670
		Veränderung in % 2004 zu 1999	17,5	14,0	5,2	86,7	21,5
		2008 zu 2004	61,1	16,5	-4,4	94,5	66,9
02	Vogtland 1	1999	14 560	274	4 252	3 581	227
		2004	16 942	287	4 742	6 643	277
		2008	28 873	304	5 058	14 008	497
		Veränderung in % 2004 zu 1999	16,4	4,8	11,5	85,5	21,9
		2008 zu 2004	70,4	6,0	6,7	110,9	79,1
03	Vogtland 2	1999	18 846	109	5 085	6 079	256
		2004	20 434	119	5 727	8 286	295
		2008	30 795	124	5 718	13 807	469
		Veränderung in % 2004 zu 1999	8,4	8,4	12,6	36,3	15,1
		2008 zu 2004	50,7	4,2	-0,2	66,6	59,2
04	Vogtland 3	1999	16 477	134	4 658	5 013	242
		2004	18 033	136	4 949	7 170	280
		2008	30 185	152	5 076	14 822	494
		Veränderung in % 2004 zu 1999	9,4	1,5	6,2	43,0	15,6
		2008 zu 2004	67,4	11,6	2,6	106,7	76,8
05	Aue-Schwarzenberg 1	1999	15 053	65	4 417	3 865	207
		2004	19 661	65	4 805	8 863	289
		2008	29 385	68	4 935	14 117	455
		Veränderung in % 2004 zu 1999	30,6	-0,0	8,8	129,3	39,5
		2008 zu 2004	49,5	5,2	2,7	59,3	57,6
06	Aue-Schwarzenberg 2	1999	15 178	64	3 823	4 780	214
		2004	19 623	70	4 708	9 442	300
		2008	33 565	70	4 618	19 191	543
		Veränderung in % 2004 zu 1999	29,3	10,8	23,1	97,5	39,8
		2008 zu 2004	71,0	-0,9	-1,9	103,2	81,1
07	Zwickauer Land 1	1999	14 837	181	3 577	3 504	210
		2004	17 392	199	4 233	5 867	259
		2008	27 893	196	4 479	10 210	431
		Veränderung in % 2004 zu 1999	17,2	10,1	18,3	67,4	23,0
		2008 zu 2004	60,4	-1,6	5,8	74,0	66,4
08-09	Zwickauer Land 2/ Zwickau	1999	78 243	249	13 204	39 479	457
		2004	59 226	246	14 136	23 421	365
		2008	113 923	256	14 964	63 834	733
		Veränderung in % 2004 zu 1999	-24,3	-1,3	7,1	-40,7	-20,2
		2008 zu 2004	92,4	4,4	5,9	172,6	101,0

## Noch: 22. Steuereinnahmen (netto) der Gemeinden 1999, 2004 und 2008

Wk-Nr.	Landtagswahlkreis Land		Steuer- einnahmen (netto)	Darunter			Steuerein- nahmen (netto) je Einwohner in €
				Grundsteuer A	Grundsteuer B	Gewerbe- steuer (netto)	
							1 000 €
10	Chemnitzer Land 1	1999	21 651	172	5 393	8 047	281
		2004	24 061	179	5 945	10 579	329
		2008	33 520	177	6 425	14 394	482
		Veränderung in % 2004 zu 1999	11,1	3,9	10,2	31,5	17,2
		2008 zu 2004	39,3	-1,3	8,1	36,1	46,3
11	Chemnitzer Land 2	1999	15 826	126	5 003	4 031	241
		2004	21 199	140	5 349	9 315	334
		2008	26 465	131	5 310	9 443	433
		Veränderung in % 2004 zu 1999	33,9	11,0	6,9	131,1	38,8
		2008 zu 2004	24,8	-6,2	-0,7	1,4	29,7
12-15	Chemnitz 1 - 4	1999	113 512	120	25 070	39 078	427
		2004	117 978	138	27 035	52 534	473
		2008	161 897	140	29 540	69 333	663
		Veränderung in % 2004 zu 1999	3,9	14,9	7,8	34,4	10,9
		2008 zu 2004	37,2	1,5	9,3	32,0	40,0
16	Stollberg	1999	18 497	134	5 260	5 295	195
		2004	24 720	148	6 141	10 316	272
		2008	39 831	158	6 542	18 244	460
		Veränderung in % 2004 zu 1999	33,6	10,4	16,7	94,8	39,4
		2008 zu 2004	61,1	7,4	6,5	76,8	69,0
17	Annaberg	1999	17 860	156	5 535	4 348	199
		2004	22 207	158	6 266	8 741	262
		2008	31 235	160	6 873	11 722	385
		Veränderung in % 2004 zu 1999	24,3	1,5	13,2	101,0	31,9
		2008 zu 2004	40,7	1,2	9,7	34,1	47,1
18	Mittleres Erzgebirge	1999	23 371	248	5 564	9 619	244
		2004	23 599	247	6 251	9 932	259
		2008	29 852	257	6 402	10 265	346
		Veränderung in % 2004 zu 1999	1,0	-0,5	12,3	3,2	6,3
		2008 zu 2004	26,5	4,2	2,4	3,4	33,6
19	Freiberg 1	1999	16 321	276	4 032	4 832	223
		2004	20 408	295	4 777	8 978	294
		2008	27 549	292	4 942	10 858	421
		Veränderung in % 2004 zu 1999	25,0	6,9	18,5	85,8	32,0
		2008 zu 2004	35,0	-1,2	3,5	20,9	43,0
20	Freiberg 2	1999	22 651	348	5 091	7 613	276
		2004	30 857	337	5 838	16 167	395
		2008	74 409	358	6 131	53 083	987
		Veränderung in % 2004 zu 1999	36,2	-3,0	14,7	112,4	42,8
		2008 zu 2004	141,1	6,2	5,0	228,3	150,0

## Noch: 22. Steuereinnahmen (netto) der Gemeinden 1999, 2004 und 2008

Wk-Nr.	Landtagswahlkreis Land		Steuer- einnahmen (netto)	Darunter			Steuerein- nahmen (netto) je Einwohner in €
				Grundsteuer A	Grundsteuer B	Gewerbe- steuer (netto)	
							1 000 €
21	Mittweida 1	1999	17 076	496	4 670	4 015	234
		2004	23 497	491	5 655	10 356	339
		2008	32 552	471	6 089	13 380	489
		Veränderung in % 2004 zu 1999	37,6	-1,0	21,1	157,9	44,8
		2008 zu 2004	38,5	-4,2	7,7	29,2	44,3
22	Mittweida 2	1999	17 294	444	4 956	5 135	258
		2004	24 031	456	5 836	11 691	377
		2008	28 623	453	5 894	11 528	472
		Veränderung in % 2004 zu 1999	39,0	2,6	17,7	127,7	45,9
		2008 zu 2004	19,1	-0,6	1,0	-1,4	25,3
23	Leipziger Land 1	1999	21 208	336	6 274	5 229	299
		2004	19 224	424	4 860	7 448	295
		2008	38 887	389	5 050	23 187	636
		Veränderung in % 2004 zu 1999	-9,4	26,3	-22,5	42,4	-1,4
		2008 zu 2004	102,3	-8,3	3,9	211,3	115,6
24	Leipziger Land 2	1999	26 271	209	6 837	9 158	313
		2004	29 205	396	7 329	10 446	346
		2008	45 637	410	7 481	18 011	547
		Veränderung in % 2004 zu 1999	11,2	89,6	7,2	14,1	10,4
		2008 zu 2004	56,3	3,3	2,1	72,4	58,3
25-31	Leipzig 1 - 7	1999	270 901	355	53 990	120 681	508
		2004	267 175	420	68 192	117 993	499
		2008	403 535	397	69 749	199 547	735
		Veränderung in % 2004 zu 1999	-1,4	18,3	26,3	-2,2	-1,6
		2008 zu 2004	51,0	-5,4	2,3	69,1	47,1
32	Delitzsch	1999	26 639	604	5 913	9 572	298
		2004	29 777	630	7 342	12 512	347
		2008	36 641	621	7 584	12 495	445
		Veränderung in % 2004 zu 1999	11,8	4,4	24,2	30,7	16,7
		2008 zu 2004	23,1	-1,5	3,3	-0,1	28,2
33	Torgau-Oschatz	1999	21 926	875	5 756	5 698	249
		2004	25 039	930	6 154	9 988	301
		2008	33 471	887	6 543	12 335	424
		Veränderung in % 2004 zu 1999	14,2	6,3	6,9	75,3	20,6
		2008 zu 2004	33,7	-4,6	6,3	23,5	41,0
34	Muldentale 1	1999	22 081	502	5 319	8 308	292
		2004	24 255	604	5 813	9 524	327
		2008	35 255	590	6 132	13 611	491
		Veränderung in % 2004 zu 1999	9,8	20,4	9,3	14,6	12,0
		2008 zu 2004	45,4	-2,3	5,5	42,9	50,1



## Noch: 22. Steuereinnahmen (netto) der Gemeinden 1999, 2004 und 2008

Wk-Nr.	Landtagswahlkreis Land		Steuer- einnahmen (netto)	Darunter			Steuerein- nahmen (netto) je Einwohner in €
				Grundsteuer A	Grundsteuer B	Gewerbe- steuer (netto)	
							1 000 €
35	Muldentale 2	1999	20 899	555	5 161	6 071	275
		2004	22 985	621	5 977	8 085	312
		2008	33 255	623	6 111	12 067	469
		Veränderung in % 2004 zu 1999	10,0	12,0	15,8	33,2	13,7
		2008 zu 2004	44,7	0,4	2,2	49,3	50,1
36	Döbeln	1999	20 152	622	5 633	5 684	254
		2004	25 526	643	6 268	11 522	345
		2008	31 288	619	5 973	12 565	446
		Veränderung in % 2004 zu 1999	26,7	3,4	11,3	102,7	36,1
		2008 zu 2004	22,6	-3,8	-4,7	9,1	29,1
37	Riesa-Großenhain 1	1999	15 699	252	4 158	4 329	267
		2004	21 452	257	4 646	10 920	394
		2008	31 461	259	4 483	17 144	613
		Veränderung in % 2004 zu 1999	36,6	1,9	11,7	152,2	47,3
		2008 zu 2004	46,7	0,9	-3,5	57,0	55,5
38	Riesa-Großenhain 2	1999	15 646	443	3 958	4 637	238
		2004	19 488	487	5 180	8 037	312
		2008	35 467	497	5 271	19 400	603
		Veränderung in % 2004 zu 1999	24,6	9,8	30,9	73,3	31,1
		2008 zu 2004	82,0	2,1	1,8	141,4	93,5
39	Meißen 1	1999	23 486	658	4 941	9 078	289
		2004	26 889	701	6 037	12 023	340
		2008	36 574	677	6 106	15 468	477
		Veränderung in % 2004 zu 1999	14,5	6,5	22,2	32,4	17,6
		2008 zu 2004	36,0	-3,5	1,1	28,7	40,4
40	Meißen 2	1999	22 601	100	5 087	6 284	311
		2004	24 973	96	5 837	9 151	351
		2008	44 114	100	6 454	19 623	620
		Veränderung in % 2004 zu 1999	10,5	-4,6	14,7	45,6	12,9
		2008 zu 2004	76,6	4,7	10,6	114,4	76,6
41	Weißeritzkreis 1	1999	16 714	151	4 042	5 870	277
		2004	18 239	173	4 650	6 563	304
		2008	31 220	169	4 749	13 407	524
		Veränderung in % 2004 zu 1999	9,1	14,5	15,0	11,8	10,0
		2008 zu 2004	71,2	-2,3	2,1	104,3	72,0
42	Weißeritzkreis 2	1999	13 770	326	3 904	3 476	214
		2004	17 454	336	4 349	6 367	277
		2008	26 451	353	5 067	8 774	436
		Veränderung in % 2004 zu 1999	26,8	2,8	11,4	83,2	29,3
		2008 zu 2004	51,5	5,2	16,5	37,8	57,5

## Noch: 22. Steuereinnahmen (netto) der Gemeinden 1999, 2004 und 2008

Wk-Nr.	Landtagswahlkreis Land		Steuer- einnahmen (netto)	Darunter			Steuerein- nahmen (netto) je Einwohner in €
				Grundsteuer A	Grundsteuer B	Gewerbe- steuer (netto)	
							1 000 €
43-48	Dresden 1 - 6	1999	230 867	178	48 569	91 129	483
		2004	274 240	200	61 618	132 374	566
		2008	418 010	183	75 886	204 442	822
		Veränderung in % 2004 zu 1999	18,8	12,3	26,9	45,3	17,1
		2008 zu 2004	52,4	-8,4	23,2	54,4	45,3
49	Sächsische Schweiz 1	1999	23 244	183	5 094	7 778	286
		2004	25 565	225	6 215	10 189	329
		2008	41 288	220	6 641	19 190	545
		Veränderung in % 2004 zu 1999	10,0	23,0	22,0	31,0	15,2
		2008 zu 2004	61,5	-2,0	6,8	88,3	65,4
50	Sächsische Schweiz 2	1999	14 692	342	4 312	2 982	216
		2004	16 565	351	4 663	5 376	257
		2008	22 601	366	4 963	6 875	374
		Veränderung in % 2004 zu 1999	12,7	2,6	8,2	80,3	19,2
		2008 zu 2004	36,4	4,5	6,4	27,9	45,3
51	Bautzen 1	1999	18 467	329	4 353	5 952	236
		2004	19 811	324	5 127	7 437	267
		2008	28 740	317	5 141	11 243	410
		Veränderung in % 2004 zu 1999	7,3	-1,5	17,8	25,0	13,0
		2008 zu 2004	45,1	-2,2	0,3	51,2	53,4
52	Bautzen 2	1999	23 192	448	5 010	7 100	282
		2004	27 292	454	5 573	12 422	350
		2008	39 848	459	5 897	18 758	528
		Veränderung in % 2004 zu 1999	17,7	1,3	11,2	75,0	23,9
		2008 zu 2004	46,0	1,2	5,8	51,0	51,1
53	Kamenz 1	1999	18 127	317	4 177	6 001	259
		2004	19 469	336	4 843	7 409	289
		2008	29 876	344	4 947	12 764	461
		Veränderung in % 2004 zu 1999	7,4	6,0	15,9	23,5	11,3
		2008 zu 2004	53,5	2,6	2,1	72,3	59,8
54	Kamenz 2	1999	21 545	204	4 869	7 636	292
		2004	26 766	179	6 018	12 628	372
		2008	40 241	204	6 200	19 895	580
		Veränderung in % 2004 zu 1999	24,2	-12,3	23,6	65,4	27,5
		2008 zu 2004	50,3	13,9	3,0	57,5	55,8
55	Hoyerswerda	1999	23 923	71	6 621	5 012	363
		2004	16 595	106	4 980	3 783	291
		2008	28 004	116	5 516	10 898	541
		Veränderung in % 2004 zu 1999	-30,6	49,2	-24,8	-24,5	-19,9
		2008 zu 2004	68,8	9,4	10,8	188,0	85,9

## Noch: 22. Steuereinnahmen (netto) der Gemeinden 1999, 2004 und 2008

Wk-Nr.	Landtagswahlkreis Land		Steuer- einnahmen (netto)	Darunter			Steuerein- nahmen (netto) je Einwohner in €
				Grundsteuer A	Grundsteuer B	Gewerbe- steuer (netto)	
							1 000 €
56	Niederschlesische Oberlausitz 1	1999	18 045	187	3 983	5 423	280
		2004	17 433	169	4 453	6 733	306
		2008	54 301	181	4 383	40 421	1 036
		Veränderung in % 2004 zu 1999	-3,4	-9,3	11,8	24,2	9,4
		2008 zu 2004	211,5	6,7	-1,6	500,3	238,3
57	Niederschlesische Oberlausitz 2	1999	12 124	479	3 080	2 652	222
		2004	12 228	485	3 645	3 581	238
		2008	16 441	521	3 873	4 393	339
		Veränderung in % 2004 zu 1999	0,9	1,2	18,3	35,0	7,3
		2008 zu 2004	34,5	7,4	6,2	22,7	42,7
58	Görlitz	1999	18 885	45	4 822	5 162	297
		2004	20 563	42	5 513	8 488	353
		2008	26 675	52	6 573	9 803	471
		Veränderung in % 2004 zu 1999	8,9	-5,0	14,3	64,4	18,8
		2008 zu 2004	29,7	22,9	19,2	15,5	33,7
59	Löbau-Zittau 1	1999	15 911	263	3 750	4 542	222
		2004	14 990	234	4 364	4 458	225
		2008	22 121	276	4 467	7 812	353
		Veränderung in % 2004 zu 1999	-5,8	-11,0	16,4	-1,9	1,3
		2008 zu 2004	47,6	17,7	2,4	75,2	57,0
60	Löbau-Zittau 2	1999	17 209	212	4 529	4 690	223
		2004	17 680	233	5 841	5 679	247
		2008	22 820	235	5 644	7 564	341
		Veränderung in % 2004 zu 1999	2,7	10,2	29,0	21,1	10,8
		2008 zu 2004	29,1	0,6	-3,4	33,2	38,0
<b>Sachsen</b>		<b>1999</b>	<b>1 475 293</b>	<b>12 882</b>	<b>340 605</b>	<b>524 964</b>	<b>330</b>
		<b>2004</b>	<b>1 612 730</b>	<b>13 814</b>	<b>395 102</b>	<b>691 589</b>	<b>374</b>
		<b>2008</b>	<b>2 479 836</b>	<b>13 886</b>	<b>422 790</b>	<b>1 167 568</b>	<b>590</b>
		<b>Veränderung in % 2004 zu 1999</b>	<b>9,3</b>	<b>7,2</b>	<b>16,0</b>	<b>31,7</b>	<b>13,6</b>
		<b>2008 zu 2004</b>	<b>53,8</b>	<b>0,5</b>	<b>7,0</b>	<b>68,8</b>	<b>57,5</b>

**23. Schuldenstand am 31. Dezember 1999, 2004 und 2008 und Schuldenaufnahme sowie Schuldentilgung 1999 bis 2003 und 2004 bis 2008 der Gemeinden im Freistaat Sachsen**

Wk-Nr.	Landtagswahlkreis Land	Schuldenstand am 31. Dezember			Veränderung	
		1999	2004	2008	2004 zu 1999	2008 zu 2004
		1 000 €			%	
01	Plauen	97 729	72 727	69 788	-25,6	-4,0
02	Vogtland 1	61 660	55 675	52 015	-9,7	-6,6
03	Vogtland 2	58 079	53 137	54 460	-8,5	2,5
04	Vogtland 3	49 473	39 703	41 927	-19,7	5,6
05	Aue-Schwarzenberg 1	72 626	58 170	39 620	-19,9	-31,9
06	Aue-Schwarzenberg 2	71 662	57 128	36 469	-20,3	-36,2
07	Zwickauer Land 1	55 783	62 066	50 656	11,3	-18,4
08-09	Zwickauer Land 2/ Zwickau	178 658	151 734	109 939	-15,1	-27,5
10	Chemnitzer Land 1	93 993	99 089	77 706	5,4	-21,6
11	Chemnitzer Land 2	47 676	50 520	33 205	6,0	-34,3
12-15	Chemnitz 1 - 4	344 811	339 995	298 577	-1,4	-12,2
16	Stollberg	95 546	81 006	65 541	-15,2	-19,1
17	Annaberg	73 407	61 166	52 827	-16,7	-13,6
18	Mittleres Erzgebirge	75 549	63 883	53 901	-15,4	-15,6
19	Freiberg 1	63 914	57 811	42 506	-9,5	-26,5
20	Freiberg 2	48 449	38 318	29 451	-20,9	-23,1
21	Mittweida 1	36 802	25 340	14 472	-31,1	-42,9
22	Mittweida 2	42 632	37 714	26 876	-11,5	-28,7
23	Leipziger Land 1	69 138	53 500	39 957	-22,6	-25,3
24	Leipziger Land 2	51 731	56 428	50 210	9,1	-11,0
25-31	Leipzig 1 - 7	845 682	958 380	881 482	13,3	-8,0
32	Delitzsch	79 670	79 688	70 394	0,0	-11,7
33	Torgau-Oschatz	59 500	56 019	53 557	-5,9	-4,4
34	Muldental 1	72 804	64 660	60 653	-11,2	-6,2
35	Muldental 2	57 480	64 110	58 187	11,5	-9,2
36	Döbeln	59 950	50 487	41 065	-15,8	-18,7
37	Riesa-Großenhain 1	74 192	70 836	60 583	-4,5	-14,5
38	Riesa-Großenhain 2	52 417	43 357	33 957	-17,3	-21,7

Schuldenstand am 31. Dezember			Schuldenaufnahme		Schuldentilgung		Landtagswahlkreis Land	Wk- Nr.
1999	2004	2008	1999 bis 2003	2004 bis 2008	1999 bis 2003	2004 bis 2008		
€ je Einwohner			1 000 €		1 000 €			
1 355	1 042	1 037	36 825	55 314	56 648	65 561	Plauen	01
963	911	895	25 435	17 568	32 940	22 783	Vogtland 1	02
789	766	830	31 541	28 015	33 862	30 760	Vogtland 2	03
726	615	687	31 783	19 856	41 650	18 804	Vogtland 3	04
998	854	613	28 725	20 074	43 886	40 083	Aue-Schwarzenberg 1	05
1 013	873	590	27 537	19 042	44 301	42 788	Aue-Schwarzenberg 2	06
791	923	782	29 495	29 104	40 504	38 834	Zwickauer Land 1	07
1 043	934	707	71 250	17 192	85 372	67 815	Zwickauer Land 2/ Zwickau	08-09
1 220	1 356	1 117	50 323	29 890	69 175	57 914	Chemnitzer Land 1	10
725	796	544	28 510	22 294	23 587	40 334	Chemnitzer Land 2	11
1 296	1 364	1 222	254 465	113 145	234 679	154 181	Chemnitz 1 - 4	12-15
1 008	892	757	72 359	40 559	100 511	60 766	Stollberg	16
816	721	652	23 444	30 821	38 929	41 383	Annaberg	17
788	701	625	37 672	40 505	45 229	54 305	Mittleres Erzgebirge	18
873	834	649	15 680	19 667	26 896	34 604	Freiberg 1	19
591	490	391	37 634	19 564	49 528	26 220	Freiberg 2	20
504	365	217	19 136	16 771	30 318	34 499	Mittweida 1	21
637	592	443	14 240	7 602	19 710	19 509	Mittweida 2	22
976	821	654	27 188	19 110	42 395	37 894	Leipziger Land 1	23
616	668	602	27 558	29 228	25 390	31 815	Leipziger Land 2	24
1 584	1 791	1 605	424 034	513 627	345 544	555 966	Leipzig 1 - 7	25-31
890	929	855	44 099	41 979	46 048	55 483	Delitzsch	32
676	673	678	22 635	28 736	28 584	30 407	Torgau-Oschatz	33
964	873	845	22 695	31 293	33 166	38 676	Muldental 1	34
756	871	820	72 430	38 853	64 967	50 342	Muldental 2	35
755	683	585	28 654	30 855	42 153	43 835	Döbeln	36
1 264	1 301	1 180	26 561	55 691	27 328	67 828	Riesa-Großenhain 1	37
797	694	578	32 643	20 764	36 874	32 982	Riesa-Großenhain 2	38

Noch: 23. Schuldenstand am 31. Dezember 1999, 2004 und 2008 und Schuldenaufnahme sowie Schuldentilgung 1999 bis 2003 und 2004 bis 2008 der Gemeinden im Freistaat Sachsen

Wk-Nr.	Landtagswahlkreis Land	Schuldenstand am 31. Dezember			Veränderung	
		1999	2004	2008	2004 zu 1999	2008 zu 2004
		1 000 €			%	
39	Meißen 1	109 052	99 054	77 003	-9,2	-22,3
40	Meißen 2	88 017	86 015	68 240	-2,3	-20,7
41	Weißeritzkreis 1	62 482	57 323	47 362	-8,3	-17,4
42	Weißeritzkreis 2	61 839	52 567	37 587	-15,0	-28,5
43-48	Dresden 1 - 6	789 544	749 622	-	-5,1	-100,0
49	Sächsische Schweiz 1	65 721	54 612	37 410	-16,9	-31,5
50	Sächsische Schweiz 2	47 039	41 773	36 627	-11,2	-12,3
51	Bautzen 1	45 057	41 778	30 306	-7,3	-27,5
52	Bautzen 2	48 773	50 378	27 667	3,3	-45,1
53	Kamenz 1	43 878	52 233	45 567	19,0	-12,8
54	Kamenz 2	91 281	64 115	53 203	-29,8	-17,0
55	Hoyerswerda	67 043	65 743	53 493	-1,9	-18,6
56	Niederschlesische Oberlausitz 1	50 298	44 118	32 642	-12,3	-26,0
57	Niederschlesische Oberlausitz 2	44 551	39 003	43 719	-12,5	12,1
58	Görlitz	56 404	50 473	41 057	-10,5	-18,7
59	Löbau-Zittau 1	51 099	46 274	38 322	-9,4	-17,2
60	Löbau-Zittau 2	77 050	66 234	51 003	-14,0	-23,0
	<b>Sachsen</b>	<b>4 790 141</b>	<b>4 563 962</b>	<b>3 221 189</b>	<b>-4,7</b>	<b>-29,4</b>

Schuldenstand am 31. Dezember			Schuldenaufnahme		Schuldentilgung		Landtagswahlkreis Land	Wk- Nr.
1999	2004	2008	1999 bis 2003	2004 bis 2008	1999 bis 2003	2004 bis 2008		
€ je Einwohner			1 000 €		1 000 €			
1 341	1 251	1 004	49 640	14 819	66 427	40 655	Meißen 1	39
1 210	1 208	959	35 282	48 030	31 819	67 829	Meißen 2	40
1 034	957	795	43 207	17 643	46 695	29 845	Weißeritzkreis 1	41
961	833	619	32 336	13 326	38 993	31 809	Weißeritzkreis 2	42
1 653	1 547	-	595 570	260 909	624 214	981 672	Dresden 1 - 6	43-48
809	704	494	25 299	13 680	30 392	32 114	Sächsische Schweiz 1	49
691	648	606	22 678	19 922	26 930	28 832	Sächsische Schweiz 2	50
577	564	432	24 481	12 121	27 486	24 947	Bautzen 1	51
593	645	367	27 510	9 507	24 942	34 916	Bautzen 2	52
628	774	703	38 955	35 801	32 635	42 971	Kamenz 1	53
1 237	892	767	52 370	32 845	76 957	47 479	Kamenz 2	54
1 018	1 152	1 033	47 790	53 296	54 069	66 353	Hoyerswerda	55
780	775	623	22 364	12 836	23 647	25 426	Niederschlesische Oberlausitz 1	56
815	759	902	26 110	17 312	35 242	22 495	Niederschlesische Oberlausitz 2	57
886	865	725	23 653	22 329	47 853	33 719	Görlitz	58
714	695	612	28 247	21 918	45 128	30 580	Löbau-Zittau 1	59
1 000	927	763	56 091	30 740	72 534	48 932	Löbau-Zittau 2	60
<b>1 070</b>	<b>1 060</b>	<b>766</b>	<b>2 716 134</b>	<b>1 994 153</b>	<b>3 016 137</b>	<b>3 386 945</b>	<b>Sachsen</b>	

**24. Einwohner 1999, 2004 und 2007 nach ihrem überwiegenden Lebensunterhalt (in 1 000)**  
**- Ergebnisse des Mikrozensus -**

Wk-Nr.	Landtagswahlkreis Land	Einwohner	Mit überwiegendem Lebensunterhalt durch ...						
			Erwerbstätigkeit	Arbeitslosen-geld/-hilfe (bis 2004)	Arbeitslosen-geld I, II <sup>1)</sup> (ab 2005)	Rente/Pension	Familienangehörige	sonstige Quellen <sup>2)</sup>	
01	Plauen	1999	72,3	31,2	/	x	18,6	11,7	/
		2004	69,9	28,0	/	x	23,4	(10,0)	/
		2007	68,2	28,0	x	(7,3)	19,4	12,4	/
		Veränderung in % 2004 zu 1999	-3,3	-10,3	/	x	26,0	(-15,2)	x
		2007 zu 2004	-2,5	0,2	x	x	-17,0	(24,1)	x
02	Vogtland 1	1999	61,0	28,3	/	x	15,8	12,4	/
		2004	65,5	25,5	/	x	21,0	(9,2)	/
		2007	67,9	31,4	x	/	20,0	11,1	/
		Veränderung in % 2004 zu 1999	7,5	-9,7	/	x	33,1	(-25,9)	x
		2007 zu 2004	3,6	23,3	x	x	-5,0	(20,4)	x
03	Vogtland 2	1999	78,8	31,5	/	x	25,1	14,1	/
		2004	77,3	31,1	(9,5)	x	22,3	11,5	/
		2007	63,7	27,6	x	/	17,9	10,4	/
		Veränderung in % 2004 zu 1999	-1,9	-1,0	/	x	-10,9	-18,2	x
		2007 zu 2004	-17,6	-11,4	x	x	-20,0	-9,5	x
04	Vogtland 3	1999	66,5	25,6	/	x	24,0	10,6	/
		2004	52,6	18,5	/	x	15,5	10,1	/
		2007	56,1	21,7	x	/	21,9	/	/
		Veränderung in % 2004 zu 1999	-20,9	-27,7	/	x	-35,4	-4,9	x
		2007 zu 2004	6,7	17,1	x	x	41,0	/	x
05	Aue-Schwarzenberg 1	1999	73,1	28,9	/	x	18,6	16,6	/
		2004	67,2	25,1	/	x	23,0	(8,9)	/
		2007	60,1	23,0	x	/	19,3	10,3	/
		Veränderung in % 2004 zu 1999	-8,0	-13,0	/	x	23,5	(-46,3)	x
		2007 zu 2004	-10,5	-8,3	x	x	-16,2	(15,9)	x
06	Aue-Schwarzenberg 2	1999	70,7	27,6	/	x	21,6	11,2	/
		2004	66,7	26,8	(7,8)	x	19,1	11,2	/
		2007	68,5	27,5	x	/	23,6	11,5	/
		Veränderung in % 2004 zu 1999	-5,7	-2,9	/	x	-11,4	-0,7	x
		2007 zu 2004	2,6	2,6	x	x	23,5	3,0	x
07	Zwickauer Land 1	1999	76,3	33,0	/	x	21,2	14,9	/
		2004	67,2	30,1	/	x	16,7	12,9	/
		2007	62,4	30,0	x	/	17,5	10,2	/
		Veränderung in % 2004 zu 1999	-11,9	-8,7	/	x	-21,4	-13,5	x
		2007 zu 2004	-7,1	-0,3	x	x	4,6	-21,0	x
08-09	Zwickauer Land 2/ Zwickau	1999	165,9	59,6	16,1	x	50,9	33,5	/
		2004	163,0	60,6	19,6	x	46,6	26,9	(9,3)
		2007	160,7	69,1	x	14,3	45,0	27,4	/
		Veränderung in % 2004 zu 1999	-1,8	1,6	21,4	x	-8,3	-19,8	x
		2007 zu 2004	-1,4	14,1	x	x	-3,6	1,8	x

1) ab 2007: einschließlich Sozialgeld

2) eigenes Vermögen, Ersparnisse, Zinsen, Vermietung, Verpachtung, Altenteil; sonstige Unterstützungen wie BAföG, Vorruhestandsgeld, Stipendien, Leistungen aus einer Pflegeversicherung; laufende Hilfe zum Lebensunterhalt, Grundsicherung und andere Hilfen in besonderen Lebenslagen; bis 2006: einschließlich Sozialhilfe



Noch: 24. Einwohner 1999, 2004 und 2007 nach ihrem überwiegender Lebensunterhalt (in 1 000)  
- Ergebnisse des Mikrozensus -

Wk-Nr.	Landtagswahlkreis Land		Ein- wohner	Mit überwiegender Lebensunterhalt durch ...					
				Erwerbs- tätigkeit	Arbeits- losen- geld/-hilfe (bis 2004)	Arbeits- losen- geld I, II <sup>1)</sup> (ab 2005)	Rente/ Pension	Familien- ange- hörige	sonstige Quellen <sup>2)</sup>
10	Chemnitzer Land 1	1999	84,0	32,5	(7,5)	x	28,8	13,4	/
		2004	67,5	22,8	/	x	24,2	11,9	/
		2007	68,1	24,4	x	/	27,1	(9,9)	/
		Veränderung in % 2004 zu 1999	-19,7	-30,0	/	x	-15,8	-11,0	x
		2007 zu 2004	0,9	7,0	x	x	11,7	(-17,0)	x
11	Chemnitzer Land 2	1999	58,8	23,4	/	x	18,6	10,2	/
		2004	69,3	25,0	/	x	23,8	11,6	/
		2007	64,3	26,4	x	/	19,8	12,7	/
		Veränderung in % 2004 zu 1999	17,8	6,8	/	x	27,4	13,4	x
		2007 zu 2004	-7,2	5,4	x	x	-16,6	10,2	x
12-15	Chemnitz 1 - 4	1999	266,9	109,2	23,1	x	74,0	48,1	12,6
		2004	249,7	93,4	25,3	x	81,4	38,7	10,9
		2007	245,1	100,4	x	24,6	76,7	37,2	/
		Veränderung in % 2004 zu 1999	-6,4	-14,5	9,6	x	10,0	-19,4	x
		2007 zu 2004	-1,8	7,5	x	x	-5,8	-4,1	x
16	Stollberg	1999	94,8	39,0	(7,3)	x	27,7	19,3	/
		2004	91,0	33,7	(9,2)	x	29,5	15,3	/
		2007	87,9	38,1	x	/	28,4	14,5	/
		Veränderung in % 2004 zu 1999	-4,0	-13,7	(26,2)	x	6,5	-21,0	x
		2007 zu 2004	-3,4	13,2	x	x	-4,0	-5,3	x
17	Annaberg	1999	89,8	36,3	(7,1)	x	24,5	17,5	/
		2004	85,0	31,0	(7,7)	x	27,1	16,1	/
		2007	82,0	32,3	x	11,2	22,0	13,9	/
		Veränderung in % 2004 zu 1999	-5,3	-14,7	(7,6)	x	10,6	-8,1	x
		2007 zu 2004	-3,5	4,3	x	x	-18,8	-13,6	x
18	Mittleres Erzgebirge	1999	96,0	37,8	(7,5)	x	26,3	20,9	/
		2004	91,4	39,9	(7,2)	x	26,1	14,4	/
		2007	87,6	38,6	x	/	27,0	12,8	/
		Veränderung in % 2004 zu 1999	-4,8	5,8	(-4,6)	x	-1,0	-31,3	x
		2007 zu 2004	-4,2	-3,3	x	x	3,6	-10,8	x
19	Freiberg 1	1999	68,8	29,0	/	x	15,1	16,3	/
		2004	64,3	26,2	/	x	16,4	12,9	/
		2007	72,6	31,8	x	/	24,4	12,4	/
		Veränderung in % 2004 zu 1999	-6,5	-9,7	/	x	8,6	-21,2	x
		2007 zu 2004	12,9	21,2	x	x	48,5	-3,6	x
20	Freiberg 2	1999	86,3	33,7	(8,3)	x	23,1	17,9	/
		2004	83,6	31,9	(8,2)	x	26,2	13,8	/
		2007	70,1	28,1	x	/	21,2	12,9	/
		Veränderung in % 2004 zu 1999	-3,2	-5,1	(-1,2)	x	13,4	-22,9	x
		2007 zu 2004	-16,1	-12,0	x	x	-18,8	-6,7	x

1) ab 2007: einschließlich Sozialgeld

2) eigenes Vermögen, Ersparnisse, Zinsen, Vermietung, Verpachtung, Altenteil; sonstige Unterstützungen wie BAföG, Vorruhestandsgeld, Stipendien, Leistungen aus einer Pflegeversicherung; laufende Hilfe zum Lebensunterhalt, Grundsicherung und andere Hilfen in besonderen Lebenslagen; bis 2006: einschließlich Sozialhilfe

Noch: 24. Einwohner 1999, 2004 und 2007 nach ihrem überwiegenden Lebensunterhalt (in 1 000)  
- Ergebnisse des Mikrozensus -

Wk-Nr.	Landtagswahlkreis Land		Ein- wohner	Mit überwiegendem Lebensunterhalt durch ...					
				Erwerbs- tätigkeit	Arbeits- losen- geld/-hilfe (bis 2004)	Arbeits- losen- geld I, II <sup>1)</sup> (ab 2005)	Rente/ Pension	Familien- ange- hörige	sonstige Quellen <sup>2)</sup>
21	Mittweida 1	1999	77,2	32,3	/	x	21,5	14,1	/
		2004	78,2	28,6	(7,2)	x	24,4	14,7	/
		2007	77,8	34,9	x	/	20,4	14,1	/
		Veränderung in % 2004 zu 1999	1,4	-11,5	/	x	13,5	4,2	x
		2007 zu 2004	-0,6	22,0	x	x	-16,4	-4,2	x
22	Mittweida 2	1999	62,8	22,0	/	x	22,3	11,7	/
		2004	55,3	21,7	/	x	17,0	(9,9)	/
		2007	51,2	21,7	x	/	18,0	/	/
		Veränderung in % 2004 zu 1999	-12,0	-1,0	/	x	-24,0	(-15,7)	x
		2007 zu 2004	-7,4	0,0	x	x	6,3	/	x
23	Leipziger Land 1	1999	61,9	24,6	/	x	18,6	10,2	/
		2004	60,2	21,0	(9,0)	x	19,1	(9,1)	/
		2007	68,2	25,4	x	(7,7)	21,5	11,2	/
		Veränderung in % 2004 zu 1999	-2,6	-14,4	/	x	2,4	(-11,2)	x
		2007 zu 2004	13,1	20,7	x	x	12,9	(23,7)	x
24	Leipziger Land 2	1999	92,3	39,1	/	x	25,5	17,4	/
		2004	89,7	35,9	(7,3)	x	24,6	18,1	/
		2007	78,1	32,9	x	(9,1)	21,2	13,4	/
		Veränderung in % 2004 zu 1999	-2,8	-8,2	/	x	-3,5	3,9	x
		2007 zu 2004	-12,9	-8,4	x	x	-14,0	-25,8	x
25-31	Leipzig 1 - 7	1999	531,1	225,0	38,9	x	141,6	101,0	24,7
		2004	536,8	193,6	50,3	x	156,2	96,2	40,4
		2007	549,2	222,5	x	63,9	143,2	92,6	26,9
		Veränderung in % 2004 zu 1999	1,1	-13,9	29,4	x	10,4	-4,7	x
		2007 zu 2004	2,3	14,9	x	x	-8,4	-3,8	x
32	Delitzsch	1999	93,0	37,2	(8,6)	x	24,7	18,9	/
		2004	85,5	31,4	11,4	x	25,4	13,2	/
		2007	78,4	35,3	x	(9,0)	22,1	10,9	/
		Veränderung in % 2004 zu 1999	-8,1	-15,7	(33,2)	x	3,0	-30,0	x
		2007 zu 2004	-8,3	12,6	x	x	-12,9	-17,8	x
33	Torgau-Oschatz	1999	83,0	33,6	(7,7)	x	22,8	15,9	/
		2004	80,9	32,1	(7,6)	x	23,4	13,8	/
		2007	81,6	34,0	x	(8,8)	22,9	14,9	/
		Veränderung in % 2004 zu 1999	-2,6	-4,5	(-1,4)	x	2,8	-13,5	x
		2007 zu 2004	0,9	6,0	x	x	-2,3	8,4	x
34	Muldentale 1	1999	75,0	32,4	/	x	16,3	16,2	/
		2004	75,8	32,4	/	x	19,5	13,3	/
		2007	72,3	34,1	x	/	17,2	13,2	/
		Veränderung in % 2004 zu 1999	1,1	0,0	/	x	19,2	-18,2	x
		2007 zu 2004	-4,6	5,4	x	x	-11,5	-0,5	x

1) ab 2007: einschließlich Sozialgeld

2) eigenes Vermögen, Ersparnisse, Zinsen, Vermietung, Verpachtung, Altenteil; sonstige Unterstützungen wie BAföG, Vorruhestandsgeld, Stipendien, Leistungen aus einer Pflegeversicherung; laufende Hilfe zum Lebensunterhalt, Grundsicherung und andere Hilfen in besonderen Lebenslagen; bis 2006: einschließlich Sozialhilfe

Noch: 24. Einwohner 1999, 2004 und 2007 nach ihrem überwiegenden Lebensunterhalt (in 1 000)  
- Ergebnisse des Mikrozensus -

Wk-Nr.	Landtagswahlkreis Land		Ein- wohner	Mit überwiegendem Lebensunterhalt durch ...					
				Erwerbs- tätigkeit	Arbeits- losen- geld/-hilfe (bis 2004)	Arbeits- losen- geld I, II <sup>1)</sup> (ab 2005)	Rente/ Pension	Familien- ange- hörige	sonstige Quellen <sup>2)</sup>
35	Muldentale 2	1999	81,4	33,2	(7,0)	x	20,9	17,5	/
		2004	74,9	32,6	(7,5)	x	20,1	12,8	/
		2007	70,3	30,7	x	/	20,1	12,5	/
		Veränderung in % 2004 zu 1999	-8,0	-1,7	(6,4)	x	-4,2	-26,6	x
		2007 zu 2004	-6,1	-5,7	x	x	0,0	-2,7	x
36	Döbeln	1999	79,7	29,5	(7,5)	x	22,2	16,3	/
		2004	74,1	26,7	(7,9)	x	24,9	11,0	/
		2007	71,2	27,9	x	(7,6)	23,6	10,0	/
		Veränderung in % 2004 zu 1999	-7,0	-9,4	(5,2)	x	12,1	-32,6	x
		2007 zu 2004	-3,9	4,3	x	x	-5,2	-8,5	x
37	Riesa-Großenhain 1	1999	59,4	23,4	/	x	17,3	10,0	/
		2004	52,5	18,5	/	x	16,0	11,2	/
		2007	52,9	18,2	x	/	19,4	(7,4)	/
		Veränderung in % 2004 zu 1999	-11,7	-20,9	/	x	-7,6	11,9	x
		2007 zu 2004	0,8	-1,4	x	x	21,5	(-33,9)	x
38	Riesa-Großenhain 2	1999	65,4	27,0	/	x	17,4	13,2	/
		2004	64,9	24,9	/	x	16,6	13,7	/
		2007	59,4	22,6	x	/	19,3	(9,9)	/
		Veränderung in % 2004 zu 1999	-0,7	-7,8	/	x	-4,3	3,7	x
		2007 zu 2004	-8,5	-9,0	x	x	15,9	(-27,5)	x
39	Meißen 1	1999	85,9	32,5	/	x	27,6	16,0	/
		2004	87,0	34,6	/	x	25,7	15,3	/
		2007	88,9	38,7	x	/	23,6	16,8	/
		Veränderung in % 2004 zu 1999	1,3	6,5	/	x	-6,7	-4,6	x
		2007 zu 2004	2,2	11,6	x	x	-8,1	10,3	x
40	Meißen 2	1999	68,0	27,6	/	x	19,2	13,6	/
		2004	63,5	24,4	/	x	19,4	12,1	/
		2007	59,5	24,6	x	/	20,9	10,1	/
		Veränderung in % 2004 zu 1999	-6,6	-11,6	/	x	1,4	-10,5	x
		2007 zu 2004	-6,3	0,8	x	x	7,6	-16,6	x
41	Weißeritzkreis 1	1999	53,0	24,3	/	x	13,8	10,1	/
		2004	55,7	24,4	/	x	17,5	(8,0)	/
		2007	60,2	25,5	x	/	18,2	(8,2)	/
		Veränderung in % 2004 zu 1999	5,0	0,5	/	x	26,8	(-20,7)	x
		2007 zu 2004	8,2	4,4	x	x	3,8	(2,4)	x
42	Weißeritzkreis 2	1999	71,5	31,1	/	x	18,7	15,1	/
		2004	67,3	29,1	/	x	20,0	12,2	/
		2007	60,6	26,2	x	/	19,8	(8,5)	/
		Veränderung in % 2004 zu 1999	-5,8	-6,3	/	x	6,9	-19,6	x
		2007 zu 2004	-10,0	-10,2	x	x	-1,0	(-30,2)	x

1) ab 2007: einschließlich Sozialgeld

2) eigenes Vermögen, Ersparnisse, Zinsen, Vermietung, Verpachtung, Altenteil; sonstige Unterstützungen wie BAföG, Vorruhestandsgeld, Stipendien, Leistungen aus einer Pflegeversicherung; laufende Hilfe zum Lebensunterhalt, Grundsicherung und andere Hilfen in besonderen Lebenslagen; bis 2006: einschließlich Sozialhilfe

Noch: 24. Einwohner 1999, 2004 und 2007 nach ihrem überwiegender Lebensunterhalt (in 1 000)  
- Ergebnisse des Mikrozensus -

Wk-Nr.	Landtagswahlkreis Land		Ein- wohner	Mit überwiegender Lebensunterhalt durch ...					
				Erwerbs- tätigkeit	Arbeits- losen- geld/-hilfe (bis 2004)	Arbeits- losen- geld I, II <sup>1)</sup> (ab 2005)	Rente/ Pension	Familien- ange- hörige	sonstige Quellen <sup>2)</sup>
43-48	Dresden 1 - 6	1999	477,6	212,9	32,4	x	118,8	94,9	18,5
		2004	484,1	199,1	37,5	x	129,9	93,6	23,9
		2007	506,2	220,3	x	44,1	123,2	98,8	19,7
		Veränderung in % 2004 zu 1999	1,4	-6,5	15,7	x	9,3	-1,4	x
		2007 zu 2004	4,6	10,7	x	x	-5,2	5,6	x
49	Sächsische Schweiz 1	1999	79,7	30,9	/	x	23,6	14,8	/
		2004	81,9	32,4	/	x	26,3	14,5	/
		2007	77,7	30,3	x	(7,9)	22,9	14,9	/
		Veränderung in % 2004 zu 1999	2,8	4,8	/	x	11,7	-2,3	x
		2007 zu 2004	-5,1	-6,5	x	x	-13,1	3,1	x
50	Sächsische Schweiz 2	1999	69,8	34,0	/	x	15,8	11,5	/
		2004	60,4	22,5	/	x	18,0	12,4	/
		2007	58,2	24,5	x	/	18,1	(7,9)	/
		Veränderung in % 2004 zu 1999	-13,5	-33,8	/	x	14,0	8,4	x
		2007 zu 2004	-3,6	8,8	x	x	0,6	(-36,5)	x
51	Bautzen 1	1999	75,6	29,9	(7,2)	x	23,0	12,3	/
		2004	67,9	26,6	(7,8)	x	19,8	10,1	/
		2007	67,1	24,5	x	(8,0)	22,0	10,4	/
		Veränderung in % 2004 zu 1999	-10,2	-10,9	(8,0)	x	-13,6	-17,4	x
		2007 zu 2004	-1,1	-7,9	x	x	10,8	2,9	x
52	Bautzen 2	1999	84,9	33,6	(7,8)	x	21,6	18,0	/
		2004	84,6	30,2	(8,5)	x	26,2	15,6	/
		2007	81,2	34,2	x	(7,6)	24,1	12,9	/
		Veränderung in % 2004 zu 1999	-0,3	-10,1	(9,1)	x	21,6	-13,6	x
		2007 zu 2004	-4,1	13,2	x	x	-8,0	-16,9	x
53	Kamenz 1	1999	70,2	30,2	/	x	16,8	14,0	/
		2004	68,2	29,6	/	x	18,3	11,6	/
		2007	74,5	31,1	x	/	22,4	11,9	/
		Veränderung in % 2004 zu 1999	-2,9	-1,8	/	x	8,7	-16,9	x
		2007 zu 2004	9,2	4,9	x	x	22,8	2,1	x
54	Kamenz 2	1999	78,5	34,7	/	x	17,8	16,9	/
		2004	70,6	28,3	/	x	23,2	10,6	/
		2007	59,7	28,3	x	/	18,2	(8,7)	/
		Veränderung in % 2004 zu 1999	-10,1	-18,4	/	x	30,3	-37,2	x
		2007 zu 2004	-15,4	-0,2	x	x	-21,5	(-18,0)	x
55	Hoyerswerda	1999	61,0	20,3	10,3	x	17,1	10,3	/
		2004	58,1	19,1	(7,3)	x	17,4	11,0	/
		2007	54,1	16,7	x	/	20,0	10,2	/
		Veränderung in % 2004 zu 1999	-4,8	-5,9	(-29,5)	x	2,3	6,6	x
		2007 zu 2004	-6,9	-12,7	x	x	14,4	-7,5	x

1) ab 2007: einschließlich Sozialgeld

2) eigenes Vermögen, Ersparnisse, Zinsen, Vermietung, Verpachtung, Altenteil; sonstige Unterstützungen wie BAföG, Vorruhestandsgeld, Stipendien, Leistungen aus einer Pflegeversicherung; laufende Hilfe zum Lebensunterhalt, Grundsicherung und andere Hilfen in besonderen Lebenslagen; bis 2006: einschließlich Sozialhilfe

Noch: 24. Einwohner 1999, 2004 und 2007 nach ihrem überwiegender Lebensunterhalt (in 1 000)  
- Ergebnisse des Mikrozensus -

Wk-Nr.	Landtagswahlkreis Land	Einwohner	Mit überwiegender Lebensunterhalt durch ...						
			Erwerbstätigkeit	Arbeitslosen-geld/-hilfe (bis 2004)	Arbeitslosen-geld I, II <sup>1)</sup> (ab 2005)	Rente/Pension	Familienangehörige	sonstige Quellen <sup>2)</sup>	
56	Niederschlesische Oberlausitz 1	1999	61,7	25,0	/	x	14,6	13,7	/
		2004	56,9	20,9	(7,4)	x	15,5	10,1	/
		2007	63,2	26,1	x	(9,3)	17,9	(8,1)	/
	Veränderung in % 2004 zu 1999		-7,7	-16,2	/	x	5,8	-26,3	x
	2007 zu 2004		11,1	24,4	x	x	15,5	(-19,3)	x
57	Niederschlesische Oberlausitz 2	1999	58,6	21,8	/	x	16,2	12,1	/
		2004	51,1	19,6	/	x	14,7	(9,6)	/
		2007	43,2	17,3	x	/	13,1	(7,8)	/
	Veränderung in % 2004 zu 1999		-12,8	-10,5	/	x	-9,3	(-21,2)	x
	2007 zu 2004		-15,4	-11,7	x	x	-10,7	(-18,2)	x
58	Görlitz	1999	63,8	23,1	(7,2)	x	21,2	(9,2)	/
		2004	58,4	17,0	(7,9)	x	22,5	(9,5)	/
		2007	56,9	17,9	x	(7,8)	21,6	(8,8)	/
	Veränderung in % 2004 zu 1999		-8,5	-26,5	(9,1)	x	6,0	(3,8)	x
	2007 zu 2004		-2,6	5,0	x	x	-3,9	(-7,2)	x
59	Löbau-Zittau 1	1999	78,6	30,8	(8,1)	x	20,3	16,6	/
		2004	74,0	24,9	(8,2)	x	21,7	14,0	/
		2007	70,5	28,5	x	/	22,1	11,1	/
	Veränderung in % 2004 zu 1999		-5,8	-19,0	(2,0)	x	6,8	-15,5	x
	2007 zu 2004		-4,7	14,3	x	x	2,1	-20,7	x
60	Löbau-Zittau 2	1999	69,3	23,2	/	x	24,2	12,7	/
		2004	65,2	20,0	(8,9)	x	24,1	(8,5)	/
		2007	57,5	19,2	x	(7,5)	22,1	(7,2)	/
	Veränderung in % 2004 zu 1999		-6,0	-13,6	/	x	-0,5	(-33,7)	x
	2007 zu 2004		-11,7	-4,0	x	x	-8,5	(-15,0)	x
<b>Sachsen</b>		<b>1999</b>	<b>4 479,8</b>	<b>1 831,6</b>	<b>365,9</b>	<b>x</b>	<b>1 236,6</b>	<b>862,9</b>	<b>182,8</b>
		<b>2004</b>	<b>4 314,8</b>	<b>1 651,6</b>	<b>419,1</b>	<b>x</b>	<b>1 289,6</b>	<b>751,9</b>	<b>202,6</b>
		<b>2007</b>	<b>4 235,0</b>	<b>1 751,6</b>	<b>x</b>	<b>399,0</b>	<b>1 251,7</b>	<b>704,9</b>	<b>127,9</b>
Veränderung in %		<b>2004 zu 1999</b>	<b>-3,7</b>	<b>-9,8</b>	<b>14,5</b>	<b>x</b>	<b>4,3</b>	<b>-12,9</b>	<b>x</b>
		<b>2007 zu 2004</b>	<b>-1,8</b>	<b>6,1</b>	<b>x</b>	<b>x</b>	<b>-2,9</b>	<b>-6,2</b>	<b>x</b>

1) ab 2007: einschließlich Sozialgeld

2) eigenes Vermögen, Ersparnisse, Zinsen, Vermietung, Verpachtung, Altenteil; sonstige Unterstützungen wie BAföG, Vorruhestandsgeld, Stipendien, Leistungen aus einer Pflegeversicherung; laufende Hilfe zum Lebensunterhalt, Grundsicherung und andere Hilfen in besonderen Lebenslagen; bis 2006: einschließlich Sozialhilfe

**25. Einwohner<sup>1)</sup> 1999, 2004 und 2007 nach ihrem monatlichen Nettoeinkommen  
- Ergebnisse des Mikrozensus -**

Wk-Nr.	Landtagswahlkreis Land	Ein- wohner	Mit einem Nettoeinkommen von ... bis unter ... €					Durch- schnittliches monatliches Nettoein- kommen in €	
			unter 500	500 - 900	900 - 1 300	1 300 - 1 700	1 700 und mehr		
1 000									
01	Plauen	1999	61,1	12,1	23,4	16,8	/	/	815
		2004	62,7	(10,0)	19,2	20,5	(7,1)	/	937
		2007	57,4	(8,6)	17,9	18,3	/	/	940
		Veränderung in % 2004 zu 1999	2,6	(-17,8)	-18,0	22,0	/	/	14,9
		2007 zu 2004	-8,5	(-14,1)	-6,5	-10,8	/	/	0,3
02	Vogtland 1	1999	48,7	/	18,0	17,6	/	/	897
		2004	57,3	(9,3)	16,4	19,5	(7,0)	/	953
		2007	58,9	10,5	15,3	20,9	(7,6)	/	962
		Veränderung in % 2004 zu 1999	17,6	/	-8,9	11,0	/	/	6,2
		2007 zu 2004	2,9	(12,5)	-6,5	6,9	(8,3)	/	0,9
03	Vogtland 2	1999	63,4	10,9	22,4	23,2	/	/	874
		2004	66,7	12,4	24,2	18,5	(7,6)	/	847
		2007	54,7	(7,8)	19,3	15,8	(7,3)	/	903
		Veränderung in % 2004 zu 1999	5,3	13,4	8,0	-20,4	/	/	-3,0
		2007 zu 2004	-18,1	(-36,7)	-20,0	-14,2	/	/	6,6
04	Vogtland 3	1999	54,8	(9,1)	24,0	15,7	/	/	810
		2004	44,1	(9,0)	16,3	11,2	/	/	824
		2007	50,2	/	17,1	16,7	/	/	939
		Veränderung in % 2004 zu 1999	-19,5	(-1,2)	-32,3	-28,6	/	/	1,8
		2007 zu 2004	13,8	/	5,2	49,4	/	/	14,0
05	Aue-Schwarzenberg 1	1999	56,2	10,0	20,3	18,4	/	/	857
		2004	59,0	12,1	16,6	17,1	(7,2)	/	918
		2007	50,5	(9,6)	16,5	15,2	/	/	880
		Veränderung in % 2004 zu 1999	5,1	20,5	-18,4	-7,0	/	/	7,1
		2007 zu 2004	-14,5	(-20,5)	-0,6	-11,0	/	/	-4,2
06	Aue-Schwarzenberg 2	1999	56,7	12,1	20,4	16,5	/	/	788
		2004	56,7	10,4	17,5	16,7	(7,9)	/	908
		2007	58,4	(8,8)	18,1	19,3	/	/	935
		Veränderung in % 2004 zu 1999	-0,0	-14,4	-14,2	1,1	/	/	15,2
		2007 zu 2004	3,0	(-15,0)	3,7	15,4	/	/	3,0
07	Zwickauer Land 1	1999	59,8	13,0	18,6	19,0	/	/	869
		2004	55,6	(9,6)	15,0	17,1	(8,5)	/	961
		2007	53,5	(8,8)	14,8	16,4	/	/	960
		Veränderung in % 2004 zu 1999	-7,1	(-25,8)	-19,3	-10,0	/	/	10,6
		2007 zu 2004	-3,7	(-8,4)	-1,1	-4,1	/	/	-0,2
08-09	Zwickauer Land 2/ Zwickau	1999	130,7	22,4	43,7	36,3	15,7	12,6	893
		2004	140,4	28,4	43,7	40,4	15,6	12,3	882
		2007	135,8	21,6	41,1	38,7	19,2	15,2	945
		Veränderung in % 2004 zu 1999	7,4	26,8	-0,0	11,5	-0,4	-2,9	-1,2
		2007 zu 2004	-3,3	-24,1	-5,8	-4,3	23,2	23,5	7,1

1) siehe Definitionen und Erläuterungen ab Seite 254

Noch: 25. Einwohner<sup>1)</sup> 1999, 2004 und 2007 nach ihrem monatlichen Nettoeinkommen  
 - Ergebnisse des Mikrozensus -

Wk-Nr.	Landtagswahlkreis Land	Ein- wohner	Mit einem Nettoeinkommen von ... bis unter ... €					Durch- schnittliches monatliches Nettoein- kommen in €	
			unter 500	500 - 900	900 - 1 300	1 300 - 1 700	1 700 und mehr		
1 000									
10	Chemnitzer Land 1	1999	70,2	11,9	24,9	21,5	(7,1)	/	874
		2004	56,7	(9,1)	17,9	18,0	/	/	931
		2007	59,9	10,1	17,6	18,3	(7,9)	/	941
		Veränderung in % 2004 zu 1999	-19,1	(-23,2)	-28,4	-16,3	/	/	6,5
		2007 zu 2004	5,5	(10,7)	-1,2	1,6	/	/	1,1
11	Chemnitzer Land 2	1999	48,1	(8,5)	18,7	15,8	/	/	836
		2004	58,3	(9,3)	18,0	16,5	/	(7,6)	940
		2007	53,4	/	16,0	16,4	(8,0)	/	979
		Veränderung in % 2004 zu 1999	21,1	(8,7)	-3,3	4,9	/	/	12,4
		2007 zu 2004	-8,4	/	-11,2	-0,9	/	/	4,2
12-15	Chemnitz 1 - 4	1999	218,5	35,8	72,7	75,3	20,5	14,2	904
		2004	216,8	34,5	64,3	67,6	28,0	22,5	952
		2007	213,2	33,1	60,1	63,7	34,3	21,9	975
		Veränderung in % 2004 zu 1999	-0,8	-3,7	-11,6	-10,3	36,3	58,5	5,3
		2007 zu 2004	-1,7	-4,1	-6,4	-5,8	22,6	-2,3	2,5
16	Stollberg	1999	76,0	12,6	24,8	26,2	(7,5)	/	909
		2004	76,6	13,1	22,2	24,7	(9,2)	(7,5)	951
		2007	76,1	10,5	20,7	23,8	12,0	(9,1)	1 005
		Veränderung in % 2004 zu 1999	0,8	3,9	-10,4	-5,9	(21,4)	/	4,6
		2007 zu 2004	-0,7	-19,4	-6,8	-3,6	(31,0)	(20,7)	5,6
17	Annaberg	1999	71,1	13,7	28,8	20,5	/	/	807
		2004	70,9	11,2	23,9	23,9	(8,5)	/	904
		2007	71,5	16,7	21,6	22,0	(7,2)	/	855
		Veränderung in % 2004 zu 1999	-0,3	-18,1	-16,8	16,8	/	/	12,0
		2007 zu 2004	0,8	48,7	-9,7	-8,1	(-14,5)	/	-5,4
18	Mittleres Erzgebirge	1999	73,2	15,8	26,5	23,0	/	/	823
		2004	79,3	13,0	27,8	23,6	(8,7)	/	883
		2007	75,4	12,5	26,1	22,3	(8,3)	/	887
		Veränderung in % 2004 zu 1999	8,3	-17,7	5,1	2,9	/	/	7,3
		2007 zu 2004	-4,9	-3,9	-6,3	-5,7	(-5,3)	/	0,4
19	Freiberg 1	1999	53,1	11,7	19,7	14,5	/	/	811
		2004	52,2	(8,5)	17,0	15,3	(7,1)	/	914
		2007	62,3	(9,1)	18,3	20,4	(7,2)	(7,2)	971
		Veränderung in % 2004 zu 1999	-1,7	(-27,3)	-13,7	5,1	/	/	12,7
		2007 zu 2004	19,3	(6,9)	7,7	33,6	(2,7)	/	6,2
20	Freiberg 2	1999	67,1	12,6	24,0	19,8	/	/	842
		2004	72,6	12,2	22,8	20,8	(8,6)	(8,2)	921
		2007	58,8	(9,7)	15,9	18,5	(7,6)	(7,1)	970
		Veränderung in % 2004 zu 1999	8,2	-2,8	-4,9	4,7	/	/	9,3
		2007 zu 2004	-19,1	(-20,8)	-30,2	-11,1	(-11,9)	(-13,3)	5,4

1) siehe Definitionen und Erläuterungen ab Seite 254

Noch: 25. Einwohner<sup>1)</sup> 1999, 2004 und 2007 nach ihrem monatlichen Nettoeinkommen  
- Ergebnisse des Mikrozensus -

Wk-Nr.	Landtagswahlkreis Land	Ein- wohner	Mit einem Nettoeinkommen von ... bis unter ... €					Durch- schnittliches monatliches Nettoein- kommen in €	
			unter 500	500 - 900	900 - 1 300	1 300 - 1 700	1 700 und mehr		
			1 000						
21	Mittweida 1	1999	62,7	10,2	23,5	22,5	/	/	862
		2004	64,7	12,1	18,7	21,2	(7,9)	/	926
		2007	65,5	/	21,8	22,9	(9,6)	/	963
		Veränderung in % 2004 zu 1999	3,2	17,9	-20,7	-5,9	/	/	7,4
		2007 zu 2004	1,2	/	16,7	8,3	(22,1)	/	4,0
22	Mittweida 2	1999	50,8	(9,6)	20,8	14,1	/	/	815
		2004	48,0	10,5	14,7	14,9	/	/	873
		2007	45,5	/	15,5	16,2	/	/	939
		Veränderung in % 2004 zu 1999	-5,4	(9,5)	-29,3	5,6	/	/	7,1
		2007 zu 2004	-5,3	/	5,7	9,0	/	/	7,6
23	Leipziger Land 1	1999	52,1	(9,3)	17,9	17,6	/	/	877
		2004	51,4	(9,7)	16,0	17,5	/	/	901
		2007	58,6	10,9	16,8	19,0	(7,5)	/	928
		Veränderung in % 2004 zu 1999	-1,4	(3,7)	-10,8	-0,9	/	/	2,7
		2007 zu 2004	14,1	(12,9)	5,4	8,9	/	/	3,0
24	Leipziger Land 2	1999	75,3	14,5	23,8	23,3	(8,3)	/	889
		2004	74,3	13,8	18,2	23,1	10,5	(8,7)	978
		2007	66,1	10,8	20,0	19,2	(9,6)	/	942
		Veränderung in % 2004 zu 1999	-1,3	-5,3	-23,4	-0,7	(26,6)	/	10,1
		2007 zu 2004	-11,0	-21,5	9,8	-17,0	(-8,7)	/	-3,7
25-31	Leipzig 1 - 7	1999	437,6	84,1	138,8	137,1	41,6	36,0	889
		2004	463,4	93,4	131,4	131,7	58,3	48,5	919
		2007	482,4	81,4	148,8	131,1	67,7	53,3	930
		Veränderung in % 2004 zu 1999	5,9	11,2	-5,4	-3,9	40,3	34,7	3,5
		2007 zu 2004	4,1	-12,9	13,3	-0,5	16,1	9,9	1,2
32	Delitzsch	1999	74,5	15,7	27,9	21,1	/	/	811
		2004	73,4	12,3	24,5	22,2	(9,1)	/	899
		2007	69,2	10,4	21,9	22,3	(7,7)	/	933
		Veränderung in % 2004 zu 1999	-1,5	-21,8	-12,1	5,1	/	/	10,8
		2007 zu 2004	-5,8	-15,3	-10,5	0,5	(-15,0)	/	3,8
33	Torgau-Oschatz	1999	65,9	14,6	25,2	19,5	/	/	790
		2004	68,0	10,5	24,8	23,4	/	/	880
		2007	68,7	10,4	21,6	24,4	(8,5)	/	942
		Veränderung in % 2004 zu 1999	3,2	-27,9	-1,4	20,3	/	/	11,5
		2007 zu 2004	1,0	-1,1	-13,0	4,1	/	/	7,1
34	Muldentale 1	1999	59,3	12,2	22,5	17,1	/	/	821
		2004	63,2	12,2	20,8	17,4	/	(7,1)	875
		2007	61,5	10,6	16,7	19,1	(7,1)	(8,0)	961
		Veränderung in % 2004 zu 1999	6,6	-0,2	-7,7	1,8	/	/	6,6
		2007 zu 2004	-2,7	-12,9	-19,5	9,8	/	(13,1)	9,9

1) siehe Definitionen und Erläuterungen ab Seite 254



Noch: 25. Einwohner<sup>1)</sup> 1999, 2004 und 2007 nach ihrem monatlichen Nettoeinkommen  
 - Ergebnisse des Mikrozensus -

Wk-Nr.	Landtagswahlkreis Land	Ein- wohner	Mit einem Nettoeinkommen von ... bis unter ... €					Durch- schnittliches monatliches Nettoein- kommen in €	
			unter 500	500 - 900	900 - 1 300	1 300 - 1 700	1 700 und mehr		
			1 000						
35	Muldental 2	1999	62,7	13,1	21,0	19,3	/	/	844
		2004	62,8	12,1	17,0	20,7	/	(7,7)	938
		2007	60,9	10,7	15,5	19,4	(7,6)	(7,8)	974
		Veränderung in % 2004 zu 1999	0,1	-7,1	-19,1	7,1	/	/	11,2
		2007 zu 2004	-2,9	-12,1	-8,9	-6,2	/	(0,7)	3,9
36	Döbeln	1999	62,6	13,2	25,4	17,6	/	/	797
		2004	65,2	13,9	21,5	18,9	/	/	848
		2007	62,6	11,8	18,7	20,2	/	/	914
		Veränderung in % 2004 zu 1999	4,2	5,2	-15,3	7,8	/	/	6,4
		2007 zu 2004	-4,1	-15,1	-13,0	6,6	/	/	7,7
37	Riesa-Großenhain 1	1999	49,4	10,8	17,0	15,9	/	/	825
		2004	41,6	(7,1)	13,3	14,4	/	/	910
		2007	46,7	(8,9)	13,8	15,3	/	/	917
		Veränderung in % 2004 zu 1999	-15,8	(-34,2)	-21,6	-9,6	/	/	10,3
		2007 zu 2004	12,3	(24,3)	3,7	6,0	/	/	0,8
38	Riesa-Großenhain 2	1999	51,9	(9,3)	20,4	15,6	/	/	828
		2004	52,5	10,5	15,7	14,4	(7,3)	/	901
		2007	49,5	(9,0)	15,4	15,8	/	/	906
		Veränderung in % 2004 zu 1999	1,0	(12,5)	-22,8	-7,8	/	/	8,8
		2007 zu 2004	-5,6	(-13,8)	-2,0	9,8	/	/	0,6
39	Meißen 1	1999	69,5	15,1	20,9	22,2	/	/	879
		2004	72,6	12,6	23,1	22,2	(8,5)	/	911
		2007	74,1	13,3	21,1	22,0	10,3	(7,4)	949
		Veränderung in % 2004 zu 1999	4,4	-16,2	10,4	-0,1	/	/	3,7
		2007 zu 2004	2,2	5,3	-8,3	-1,2	(22,2)	/	4,2
40	Meißen 2	1999	53,7	10,5	18,6	15,1	/	/	845
		2004	53,3	10,6	15,0	15,0	/	(7,3)	926
		2007	51,1	(7,5)	15,8	14,0	/	(7,4)	961
		Veränderung in % 2004 zu 1999	-0,8	1,1	-19,2	-0,7	/	/	9,6
		2007 zu 2004	-4,1	(-29,2)	4,8	-7,0	/	(1,1)	3,8
41	Weißeritzkreis 1	1999	43,5	/	14,5	15,6	/	/	921
		2004	47,8	/	14,4	17,3	/	/	960
		2007	53,3	(8,3)	15,8	17,0	/	/	954
		Veränderung in % 2004 zu 1999	9,7	/	-1,2	11,2	/	/	4,3
		2007 zu 2004	11,5	/	10,0	-1,6	/	/	-0,6
42	Weißeritzkreis 2	1999	56,8	(8,4)	21,7	16,6	/	/	869
		2004	56,5	/	18,7	20,0	/	/	947
		2007	52,2	/	18,0	17,6	/	/	929
		Veränderung in % 2004 zu 1999	-0,5	/	-13,7	20,0	/	/	9,0
		2007 zu 2004	-7,7	/	-4,1	-11,8	/	/	-1,9

1) siehe Definitionen und Erläuterungen ab Seite 254

Noch: 25. Einwohner<sup>1)</sup> 1999, 2004 und 2007 nach ihrem monatlichen Nettoeinkommen  
 - Ergebnisse des Mikrozensus -

Wk-Nr.	Landtagswahlkreis Land	Ein- wohner	Mit einem Nettoeinkommen von ... bis unter ... €					Durch- schnittliches monatliches Nettoein- kommen in €	
			unter 500	500 - 900	900 - 1 300	1 300 - 1 700	1 700 und mehr		
			1 000						
43-48	Dresden 1 - 6	1999	392,4	69,4	114,8	127,8	45,6	34,7	937
		2004	410,3	71,6	105,9	111,7	66,5	54,6	993
		2007	435,8	79,4	121,2	114,3	60,8	60,1	957
		Veränderung in % 2004 zu 1999	4,6	3,2	-7,7	-12,6	45,7	57,2	6,0
		2007 zu 2004	6,2	10,9	14,4	2,3	-8,5	10,0	-3,6
49	Sächsische Schweiz 1	1999	66,2	10,9	23,5	21,0	(7,0)	/	880
		2004	68,9	11,4	18,7	20,7	11,9	/	977
		2007	65,7	10,3	20,0	19,2	10,8	/	946
		Veränderung in % 2004 zu 1999	4,1	5,0	-20,5	-1,7	(68,5)	/	11,0
		2007 zu 2004	-4,7	-10,2	7,0	-7,0	-8,5	/	-3,2
50	Sächsische Schweiz 2	1999	56,3	(9,7)	23,0	17,3	/	/	827
		2004	49,4	(9,4)	16,1	15,6	/	/	877
		2007	51,2	/	18,7	17,1	/	/	908
		Veränderung in % 2004 zu 1999	-12,3	(-3,1)	-29,8	-9,8	/	/	6,1
		2007 zu 2004	3,7	/	16,2	9,2	/	/	3,5
51	Bautzen 1	1999	62,9	13,3	24,6	18,1	/	/	802
		2004	58,8	13,0	20,0	15,2	(7,0)	/	832
		2007	58,0	11,0	18,2	18,2	/	/	896
		Veränderung in % 2004 zu 1999	-6,5	-2,1	-18,5	-15,8	/	/	3,8
		2007 zu 2004	-1,4	-15,8	-9,1	19,8	/	/	7,6
52	Bautzen 2	1999	67,5	15,2	24,8	19,2	/	/	801
		2004	71,8	14,1	22,2	21,2	(8,6)	/	895
		2007	70,7	13,1	18,8	22,8	10,1	/	956
		Veränderung in % 2004 zu 1999	6,3	-7,8	-10,7	10,5	/	/	11,8
		2007 zu 2004	-1,6	-6,9	-15,3	7,4	(17,0)	/	6,9
53	Kamenz 1	1999	55,4	12,2	19,1	18,0	/	/	828
		2004	57,7	(9,5)	19,4	17,3	/	/	898
		2007	63,9	(9,2)	21,8	19,1	(7,7)	/	917
		Veränderung in % 2004 zu 1999	4,2	(-21,5)	1,5	-3,8	/	/	8,5
		2007 zu 2004	10,7	(-3,3)	12,6	10,4	/	/	2,1
54	Kamenz 2	1999	62,9	12,9	21,4	19,2	/	/	854
		2004	61,1	11,7	17,4	21,7	/	/	923
		2007	51,8	/	15,7	18,4	/	/	978
		Veränderung in % 2004 zu 1999	-2,9	-9,2	-18,6	12,8	/	/	8,0
		2007 zu 2004	-15,1	/	-9,7	-14,8	/	/	6,0
55	Hoyerswerda	1999	50,6	10,8	15,9	15,8	/	/	866
		2004	48,4	(8,3)	13,8	14,8	(7,2)	/	957
		2007	44,7	(7,1)	13,8	12,2	(7,4)	/	942
		Veränderung in % 2004 zu 1999	-4,4	(-23,0)	-13,2	-6,2	/	/	10,5
		2007 zu 2004	-7,6	(-14,7)	0,2	-17,4	(2,5)	/	-1,6

1) siehe Definitionen und Erläuterungen ab Seite 254

Noch: 25. Einwohner<sup>1)</sup> 1999, 2004 und 2007 nach ihrem monatlichen Nettoeinkommen  
- Ergebnisse des Mikrozensus -

Wk-Nr.	Landtagswahlkreis Land	Ein- wohner	Mit einem Nettoeinkommen von ... bis unter ... €					Durch- schnittliches monatliches Nettoein- kommen in €	
			unter 500	500 - 900	900 - 1 300	1 300 - 1 700	1 700 und mehr		
1 000									
56	Niederschlesische Oberlausitz 1	1999	47,8	(8,4)	18,1	15,0	/	/	838
		2004	48,3	11,3	13,7	14,8	/	/	877
		2007	55,9	(10,0)	15,8	18,4	(7,1)	/	943
	Veränderung in %	2004 zu 1999	1,1	(35,1)	-24,3	-1,6	/	/	4,7
		2007 zu 2004	15,7	(-11,9)	15,2	24,6	/	/	7,5
57	Niederschlesische Oberlausitz 2	1999	46,5	(8,4)	19,4	13,6	/	/	796
		2004	42,5	/	16,2	12,7	/	/	868
		2007	36,5	/	10,6	11,4	/	/	920
	Veränderung in %	2004 zu 1999	-8,6	/	-16,3	-7,1	/	/	9,1
		2007 zu 2004	-14,0	/	-34,7	-9,9	/	/	5,9
58	Görlitz	1999	56,4	13,8	20,9	14,5	/	/	782
		2004	50,7	(9,0)	16,4	16,4	/	/	898
		2007	49,2	(8,0)	16,2	14,6	/	/	913
	Veränderung in %	2004 zu 1999	-10,1	(-34,4)	-21,5	13,0	/	/	14,7
		2007 zu 2004	-2,8	(-11,6)	-1,4	-10,5	/	/	1,7
59	Löbau-Zittau 1	1999	62,2	12,9	27,5	15,1	/	/	752
		2004	62,9	13,6	22,7	16,4	/	/	823
		2007	60,1	(8,8)	19,5	18,1	(7,8)	/	934
	Veränderung in %	2004 zu 1999	1,1	4,9	-17,3	8,3	/	/	9,4
		2007 zu 2004	-4,4	(-35,3)	-14,3	10,9	/	/	13,5
60	Löbau-Zittau 2	1999	57,6	11,3	25,0	14,4	/	/	769
		2004	57,5	12,2	19,0	18,2	/	/	851
		2007	51,5	(8,2)	19,3	15,2	/	/	862
	Veränderung in %	2004 zu 1999	-0,2	7,6	-24,1	26,3	/	/	10,7
		2007 zu 2004	-10,4	(-32,6)	1,6	-16,3	/	/	1,4
	<b>Sachsen</b>	<b>1999</b>	<b>3 621,1</b>	<b>684,1</b>	<b>1 268,7</b>	<b>1 120,4</b>	<b>321,0</b>	<b>226,9</b>	<b>856</b>
		<b>2004</b>	<b>3 671,9</b>	<b>668,1</b>	<b>1 112,3</b>	<b>1 102,0</b>	<b>447,7</b>	<b>341,8</b>	<b>918</b>
		<b>2007</b>	<b>3 653,0</b>	<b>595,1</b>	<b>1 104,6</b>	<b>1 103,6</b>	<b>484,0</b>	<b>365,7</b>	<b>941</b>
	Veränderung in %	<b>2004 zu 1999</b>	<b>1,4</b>	<b>-2,3</b>	<b>-12,3</b>	<b>-1,6</b>	<b>39,5</b>	<b>50,6</b>	<b>7,2</b>
		<b>2007 zu 2004</b>	<b>-0,5</b>	<b>-10,9</b>	<b>-0,7</b>	<b>0,1</b>	<b>8,1</b>	<b>7,0</b>	<b>2,5</b>

1) siehe Definitionen und Erläuterungen ab Seite 254

**26. Haushalte<sup>1)</sup> 1999, 2004 und 2007 nach Höhe des monatlichen Haushaltsnettoeinkommens  
- Ergebnisse des Mikrozensus -**

Wk-Nr.	Landtagswahlkreis Land	Haushalte	Mit einem Nettoeinkommen von ... bis unter ... €				Durchschnittliches monatliches Haushaltsnettoeinkommen in €	
			unter 900	900 - 1 500	1 500 - 2 000	2 000 und mehr		
			1 000					
01	Plauen	1999	35,6	(9,6)	11,6	/	(7,5)	1 335
		2004	36,6	/	11,2	(7,8)	10,7	1 511
		2007	32,6	/	(9,5)	/	10,6	1 565
		Veränderung in % 2004 zu 1999	2,9	/	-3,5	/	(41,7)	13,2
		2007 zu 2004	-11,0	/	(-15,1)	/	-1,0	3,6
02	Vogtland 1	1999	27,5	/	(9,8)	/	(7,6)	1 480
		2004	31,5	/	10,8	/	10,3	1 578
		2007	31,0	/	10,4	/	11,4	1 701
		Veränderung in % 2004 zu 1999	14,5	/	(10,7)	/	(35,0)	6,6
		2007 zu 2004	-1,5	/	-3,7	/	10,9	7,8
03	Vogtland 2	1999	34,8	/	12,2	(8,7)	(9,1)	1 522
		2004	35,8	/	10,8	(8,9)	10,7	1 584
		2007	31,9	/	(9,0)	/	(9,9)	1 512
		Veränderung in % 2004 zu 1999	3,0	/	-11,2	(2,2)	(16,9)	4,1
		2007 zu 2004	-11,0	/	(-17,1)	/	(-7,6)	-4,6
04	Vogtland 3	1999	32,1	(8,1)	11,4	/	/	1 278
		2004	25,8	/	(9,4)	/	/	1 285
		2007	30,7	/	11,6	/	(7,5)	1 432
		Veränderung in % 2004 zu 1999	-19,6	/	(-17,2)	/	/	0,5
		2007 zu 2004	19,1	/	(23,1)	/	/	11,5
05	Aue-Schwarzenberg 1	1999	31,8	/	10,0	(8,5)	(8,1)	1 543
		2004	33,8	/	11,0	/	(9,9)	1 459
		2007	30,4	(7,3)	(9,3)	/	(8,1)	1 393
		Veränderung in % 2004 zu 1999	6,5	/	10,1	/	(22,8)	-5,4
		2007 zu 2004	-10,3	/	(-15,1)	/	(-18,1)	-4,6
06	Aue-Schwarzenberg 2	1999	32,2	(7,4)	11,2	/	(7,3)	1 348
		2004	31,1	/	(9,2)	(7,5)	(9,7)	1 586
		2007	33,3	/	10,8	/	(9,7)	1 482
		Veränderung in % 2004 zu 1999	-3,6	/	(-17,9)	/	(32,6)	17,6
		2007 zu 2004	7,3	/	(17,4)	/	(0,2)	-6,5
07	Zwickauer Land 1	1999	34,1	/	13,1	(7,8)	(7,7)	1 433
		2004	31,4	/	(8,9)	/	11,6	1 661
		2007	30,8	/	10,6	/	10,1	1 499
		Veränderung in % 2004 zu 1999	-8,0	/	(-32,2)	/	(49,7)	15,9
		2007 zu 2004	-2,0	/	(19,0)	/	-13,0	-9,7
08-09	Zwickauer Land 2/ Zwickau	1999	75,2	16,4	23,4	14,9	20,5	1 440
		2004	82,1	17,5	27,8	14,7	22,1	1 416
		2007	82,7	16,6	25,4	16,2	24,5	1 481
		Veränderung in % 2004 zu 1999	9,1	6,3	19,0	-1,4	7,9	-1,7
		2007 zu 2004	0,7	-4,8	-8,9	10,0	11,0	4,6

1) siehe Definitionen und Erläuterungen ab Seite 254

Noch: 26. Haushalte<sup>1)</sup> 1999, 2004 und 2007 nach Höhe des monatlichen Haushaltsnettoeinkommens  
- Ergebnisse des Mikrozensus -

Wk-Nr.	Landtagswahlkreis Land	Haushalte	Mit einem Nettoeinkommen von ... bis unter ... €				Durchschnittliches monatliches Haushaltsnettoeinkommen in €	
			unter 900	900 - 1 500	1 500 - 2 000	2 000 und mehr		
			1 000					
10	Chemnitzer Land 1	1999	39,3	(7,2)	14,3	(8,7)	(9,0)	1 400
		2004	32,1	/	11,4	(7,8)	(8,1)	1 495
		2007	35,5	/	12,1	(8,0)	(8,7)	1 444
		Veränderung in % 2004 zu 1999	-18,2	/	-20,3	(-9,8)	(-10,0)	6,7
		2007 zu 2004	10,4	/	6,5	(1,7)	(6,8)	-3,4
11	Chemnitzer Land 2	1999	27,5	/	(8,8)	(7,2)	/	1 433
		2004	33,4	/	10,8	(7,5)	(10,0)	1 555
		2007	31,9	/	(8,6)	(8,0)	10,5	1 653
		Veränderung in % 2004 zu 1999	21,6	/	(22,9)	(3,9)	/	8,5
		2007 zu 2004	-4,5	/	(-20,2)	(6,5)	(5,3)	6,3
12-15	Chemnitz 1 - 4	1999	127,4	22,9	42,2	31,1	31,2	1 474
		2004	126,0	21,2	38,9	29,3	36,6	1 549
		2007	131,0	26,3	42,3	25,2	37,3	1 450
		Veränderung in % 2004 zu 1999	-1,1	-7,7	-7,8	-5,7	17,2	5,1
		2007 zu 2004	4,0	24,0	8,8	-14,0	1,8	-6,4
16	Stollberg	1999	41,9	/	14,8	10,4	11,9	1 563
		2004	45,1	/	14,4	10,4	13,6	1 556
		2007	43,1	/	11,9	10,4	16,6	1 766
		Veränderung in % 2004 zu 1999	7,7	/	-2,6	0,0	14,0	-0,5
		2007 zu 2004	-4,4	/	-16,9	0,0	22,4	13,5
17	Annaberg	1999	37,8	/	13,5	(8,5)	(8,8)	1 411
		2004	40,4	/	13,3	10,3	10,8	1 542
		2007	40,9	(8,9)	13,1	(8,7)	10,2	1 417
		Veränderung in % 2004 zu 1999	6,9	/	-1,2	(20,6)	(23,0)	9,3
		2007 zu 2004	1,2	/	-1,6	(-16,0)	-5,6	-8,1
18	Mittleres Erzgebirge	1999	38,4	/	13,4	10,7	(9,2)	1 528
		2004	42,9	/	12,2	10,5	14,1	1 652
		2007	42,8	/	16,0	(7,4)	12,6	1 441
		Veränderung in % 2004 zu 1999	11,5	/	-8,5	-1,6	(54,2)	8,1
		2007 zu 2004	-0,2	/	30,4	(-29,6)	-10,6	-12,8
19	Freiberg 1	1999	26,2	/	(9,3)	/	(7,5)	1 565
		2004	29,8	/	(8,6)	/	10,2	1 611
		2007	35,6	/	10,3	(8,0)	12,2	1 617
		Veränderung in % 2004 zu 1999	13,6	/	(-7,9)	/	(35,1)	2,9
		2007 zu 2004	19,4	/	(20,5)	/	19,8	0,4
20	Freiberg 2	1999	37,4	/	12,2	(8,8)	(9,4)	1 476
		2004	41,2	(9,8)	11,9	/	12,6	1 448
		2007	36,0	/	12,4	/	10,8	1 463
		Veränderung in % 2004 zu 1999	10,1	/	-2,8	/	(34,5)	-1,9
		2007 zu 2004	-12,5	/	4,4	/	-14,3	1,1

1) siehe Definitionen und Erläuterungen ab Seite 254

Noch: 26. Haushalte<sup>1)</sup> 1999, 2004 und 2007 nach Höhe des monatlichen Haushaltsnettoeinkommens  
- Ergebnisse des Mikrozensus -

Wk-Nr.	Landtagswahlkreis Land	Haushalte	Mit einem Nettoeinkommen von ... bis unter ... €				Durchschnittliches monatliches Haushaltsnettoeinkommen in €	
			unter 900	900 - 1 500	1 500 - 2 000	2 000 und mehr		
			1 000					
21	Mittweida 1	1999	35,2	/	11,7	(8,0)	(8,9)	1 455
		2004	38,1	/	11,7	(9,0)	10,7	1 536
		2007	42,3	(9,2)	11,9	(9,4)	11,7	1 498
		Veränderung in % 2004 zu 1999	8,3	/	-0,2	(12,7)	(20,2)	5,5
		2007 zu 2004	11,0	/	1,8	(4,3)	9,6	-2,5
22	Mittweida 2	1999	28,5	/	(9,4)	(7,4)	/	1 411
		2004	25,8	/	(9,7)	/	(7,4)	1 542
		2007	28,7	/	(9,7)	/	(7,2)	1 466
		Veränderung in % 2004 zu 1999	-9,5	/	(2,4)	/	/	9,2
		2007 zu 2004	11,5	/	(0,1)	/	(-2,8)	-4,9
23	Leipziger Land 1	1999	29,4	/	10,2	/	(7,1)	1 397
		2004	29,8	/	(9,4)	(7,1)	(7,9)	1 507
		2007	34,1	(7,2)	10,3	/	10,6	1 469
		Veränderung in % 2004 zu 1999	1,3	/	(-7,8)	/	(12,3)	7,8
		2007 zu 2004	14,3	/	(8,8)	/	(34,3)	-2,6
24	Leipziger Land 2	1999	41,3	(7,9)	11,5	(9,9)	11,9	1 563
		2004	41,6	/	12,6	(7,5)	16,0	1 655
		2007	39,0	(7,7)	11,9	(7,4)	11,9	1 491
		Veränderung in % 2004 zu 1999	0,9	/	9,7	(-23,8)	34,7	5,9
		2007 zu 2004	-6,4	/	-5,6	(-1,9)	-25,5	-9,9
25-31	Leipzig 1 - 7	1999	265,9	62,0	85,3	49,8	68,8	1 383
		2004	298,7	74,6	93,6	53,4	77,2	1 356
		2007	328,6	98,6	93,2	55,0	81,8	1 309
		Veränderung in % 2004 zu 1999	12,3	20,2	9,7	7,3	12,1	-1,9
		2007 zu 2004	10,0	32,3	-0,4	3,0	6,1	-3,5
32	Delitzsch	1999	38,2	/	13,4	(9,0)	(8,8)	1 445
		2004	41,0	(7,7)	12,2	(8,3)	12,9	1 530
		2007	38,6	(7,8)	11,6	/	12,8	1 493
		Veränderung in % 2004 zu 1999	7,4	/	-9,2	(-8,6)	(45,6)	5,9
		2007 zu 2004	-6,0	(1,1)	-5,2	/	-0,1	-2,4
33	Torgau-Oschatz	1999	35,8	(7,5)	12,4	(7,8)	(8,0)	1 392
		2004	38,6	/	12,2	(9,1)	10,7	1 522
		2007	37,6	/	12,3	(7,1)	12,3	1 539
		Veränderung in % 2004 zu 1999	8,0	/	-2,2	(16,6)	(33,1)	9,3
		2007 zu 2004	-2,5	/	1,3	(-21,2)	15,1	1,1
34	Muldentale 1	1999	30,3	/	(9,8)	/	(9,0)	1 543
		2004	34,0	/	(9,6)	/	13,0	1 616
		2007	32,5	/	(8,8)	/	13,1	1 725
		Veränderung in % 2004 zu 1999	12,0	/	(-1,7)	/	(43,6)	4,8
		2007 zu 2004	-4,5	/	(-9,0)	/	1,2	6,7

1) siehe Definitionen und Erläuterungen ab Seite 254

Noch: 26. Haushalte<sup>1)</sup> 1999, 2004 und 2007 nach Höhe des monatlichen Haushaltsnettoeinkommens  
- Ergebnisse des Mikrozensus -

Wk-Nr.	Landtagswahlkreis Land	Haushalte	Mit einem Nettoeinkommen von ... bis unter ... €				Durchschnittliches monatliches Haushaltsnettoeinkommen in €	
			unter 900	900 - 1 500	1 500 - 2 000	2 000 und mehr		
			1 000					
35	Muldental 2	1999	33,2	/	10,0	(7,2)	10,2	1 544
		2004	33,4	/	(8,5)	/	13,2	1 749
		2007	31,8	/	10,9	/	10,0	1 567
		Veränderung in % 2004 zu 1999	0,7	/	(-14,9)	/	29,0	13,3
		2007 zu 2004	-5,0	/	(27,9)	/	-24,1	-10,4
36	Döbeln	1999	32,2	/	10,2	(7,5)	(9,0)	1 520
		2004	35,8	(7,2)	11,4	(8,4)	(8,7)	1 459
		2007	35,3	(7,7)	11,4	/	(9,2)	1 416
		Veränderung in % 2004 zu 1999	11,3	/	12,2	(13,1)	(-2,5)	-4,0
		2007 zu 2004	-1,6	(7,0)	-0,7	/	(5,5)	-2,9
37	Riesa-Großenhain 1	1999	26,3	/	(8,5)	/	/	1 510
		2004	23,5	/	(9,0)	/	/	1 486
		2007	27,7	/	(9,4)	/	(7,3)	1 485
		Veränderung in % 2004 zu 1999	-10,7	/	(5,1)	/	/	-1,6
		2007 zu 2004	17,9	/	(4,7)	/	/	-0,1
38	Riesa-Großenhain 2	1999	27,6	/	(7,7)	/	(8,1)	1 575
		2004	29,1	/	10,3	/	(9,8)	1 495
		2007	27,3	/	(8,7)	/	(7,9)	1 536
		Veränderung in % 2004 zu 1999	5,5	/	(33,4)	/	(21,6)	-5,1
		2007 zu 2004	-6,2	/	(-15,6)	/	(-19,5)	2,7
39	Meißen 1	1999	35,7	(7,8)	11,9	(7,8)	(8,3)	1 410
		2004	40,4	/	14,1	(8,6)	11,5	1 495
		2007	42,3	/	15,2	/	15,3	1 494
		Veränderung in % 2004 zu 1999	13,1	/	18,7	(11,2)	(37,9)	6,0
		2007 zu 2004	4,8	/	8,0	/	33,3	-0,1
40	Meißen 2	1999	30,5	/	(8,4)	/	(8,4)	1 515
		2004	32,2	/	11,0	/	(9,3)	1 421
		2007	30,4	/	(8,6)	/	10,9	1 650
		Veränderung in % 2004 zu 1999	5,6	/	(29,9)	/	(9,9)	-6,2
		2007 zu 2004	-5,6	/	(-21,2)	/	(17,7)	16,1
41	Weißeritzkreis 1	1999	25,8	/	/	/	(8,2)	1 549
		2004	27,1	/	(8,1)	/	(9,1)	1 616
		2007	27,6	/	(7,1)	/	10,5	1 762
		Veränderung in % 2004 zu 1999	5,1	/	/	/	(10,7)	4,3
		2007 zu 2004	1,8	/	(-12,8)	/	(15,3)	9,0
42	Weißeritzkreis 2	1999	32,0	/	10,8	(7,5)	(8,6)	1 504
		2004	30,2	/	(8,8)	/	11,5	1 697
		2007	30,1	/	10,8	/	(8,7)	1 494
		Veränderung in % 2004 zu 1999	-5,7	/	(-19,1)	/	(35,0)	12,9
		2007 zu 2004	-0,4	/	(23,7)	/	(-24,2)	-12,0

1) siehe Definitionen und Erläuterungen ab Seite 254

Noch: 26. Haushalte<sup>1)</sup> 1999, 2004 und 2007 nach Höhe des monatlichen Haushaltsnettoeinkommens  
- Ergebnisse des Mikrozensus -

Wk-Nr.	Landtagswahlkreis Land	Haushalte	Mit einem Nettoeinkommen von ... bis unter ... €				Durchschnittliches monatliches Haushaltsnettoeinkommen in €	
			unter 900	900 - 1 500	1 500 - 2 000	2 000 und mehr		
			1 000					
43-48	Dresden 1 - 6	1999	232,5	46,0	68,4	47,7	70,4	1 519
		2004	272,5	70,7	74,8	46,6	80,4	1 423
		2007	291,7	84,2	77,0	48,0	82,6	1 355
	Veränderung in % 2004 zu 1999		17,2	53,8	9,4	-2,3	14,2	-6,3
	2007 zu 2004		7,1	19,0	2,9	3,0	2,8	-4,8
49	Sächsische Schweiz 1	1999	36,1	/	10,7	(9,2)	(9,8)	1 547
		2004	41,2	/	12,4	(8,6)	13,4	1 586
		2007	39,1	/	12,4	(8,8)	12,2	1 558
	Veränderung in % 2004 zu 1999		14,1	/	15,6	(-7,2)	(37,5)	2,5
	2007 zu 2004		-5,2	/	0,4	(2,1)	-9,0	-1,8
50	Sächsische Schweiz 2	1999	30,4	/	10,3	/	(7,8)	1 466
		2004	28,5	/	10,4	/	(7,1)	1 436
		2007	31,1	/	11,8	/	(7,5)	1 376
	Veränderung in % 2004 zu 1999		-6,3	/	1,5	/	(-9,0)	-2,0
	2007 zu 2004		9,1	/	13,4	/	(6,4)	-4,2
51	Bautzen 1	1999	33,1	/	10,7	/	(9,1)	1 442
		2004	30,6	/	(9,7)	/	(9,3)	1 533
		2007	31,7	/	(9,0)	/	10,2	1 575
	Veränderung in % 2004 zu 1999		-7,5	/	-9,3	/	(2,0)	6,3
	2007 zu 2004		3,7	/	(-7,2)	/	(9,6)	2,8
52	Bautzen 2	1999	35,5	(7,9)	11,2	/	(9,9)	1 415
		2004	39,4	(7,6)	12,8	(7,1)	11,9	1 465
		2007	41,1	(8,6)	10,7	(8,1)	13,7	1 568
	Veränderung in % 2004 zu 1999		10,9	(-3,9)	14,1	/	(20,8)	3,5
	2007 zu 2004		4,2	(13,2)	-16,1	(13,7)	14,7	7,1
53	Kamenz 1	1999	29,2	/	10,2	/	(7,8)	1 465
		2004	29,4	/	(8,5)	/	10,4	1 622
		2007	36,1	/	13,0	/	10,7	1 439
	Veränderung in % 2004 zu 1999		0,4	/	(-16,1)	/	(33,1)	10,7
	2007 zu 2004		23,0	/	(52,7)	/	2,9	-11,3
54	Kamenz 2	1999	32,6	/	(9,6)	(7,8)	(9,6)	1 569
		2004	32,1	/	10,9	(8,0)	(9,5)	1 580
		2007	30,3	/	10,7	/	(9,6)	1 555
	Veränderung in % 2004 zu 1999		-1,3	/	(13,3)	(3,4)	(-0,5)	0,7
	2007 zu 2004		-5,6	/	-1,2	/	(1,3)	-1,6
55	Hoyerswerda	1999	28,4	/	(9,3)	/	/	1 413
		2004	28,6	/	(7,5)	/	(8,5)	1 590
		2007	27,0	/	(8,0)	/	(8,2)	1 507
	Veränderung in % 2004 zu 1999		0,6	/	(-19,3)	/	/	12,5
	2007 zu 2004		-5,5	/	(6,3)	/	(-3,6)	-5,2

1) siehe Definitionen und Erläuterungen ab Seite 254



Noch: 26. Haushalte<sup>1)</sup> 1999, 2004 und 2007 nach Höhe des monatlichen Haushaltsnettoeinkommens  
- Ergebnisse des Mikrozensus -

Wk-Nr.	Landtagswahlkreis Land	Haushalte	Mit einem Nettoeinkommen von ... bis unter ... €				Durchschnittliches monatliches Haushaltsnettoeinkommen in €	
			unter 900	900 - 1 500	1 500 - 2 000	2 000 und mehr		
1 000								
56	Niederschlesische Oberlausitz 1	1999	25,9	/	(7,5)	/	(7,3)	1 538
		2004	26,1	/	(8,4)	/	(7,1)	1 510
		2007	30,7	/	(9,2)	/	(9,4)	1 557
	Veränderung in %	2004 zu 1999	0,7	/	(12,0)	/	(-2,6)	-1,8
		2007 zu 2004	17,6	/	(9,9)	/	(31,7)	3,2
57	Niederschlesische Oberlausitz 2	1999	22,3	/	/	/	/	1 602
		2004	23,0	/	/	/	(7,9)	1 599
		2007	19,3	/	/	/	(7,2)	1 753
	Veränderung in %	2004 zu 1999	3,0	/	/	/	/	-0,2
		2007 zu 2004	-16,2	/	/	/	(-8,5)	9,7
58	Görlitz	1999	33,1	(7,6)	12,1	(8,0)	/	1 337
		2004	30,8	/	12,6	/	/	1 345
		2007	30,6	/	10,8	(7,3)	/	1 341
	Veränderung in %	2004 zu 1999	-6,7	/	3,9	/	/	0,6
		2007 zu 2004	-0,8	/	-13,9	/	/	-0,3
59	Löbau-Zittau 1	1999	34,5	(9,3)	10,7	(8,0)	/	1 315
		2004	34,5	(8,2)	10,7	(7,1)	(8,5)	1 382
		2007	31,8	/	10,4	/	10,3	1 553
	Veränderung in %	2004 zu 1999	0,0	(-11,7)	-0,5	(-11,3)	/	5,1
		2007 zu 2004	-7,7	/	-2,4	/	(20,7)	12,3
60	Löbau-Zittau 2	1999	33,8	(8,3)	13,3	/	/	1 231
		2004	31,7	/	11,9	(7,8)	/	1 386
		2007	29,9	/	10,2	(7,3)	/	1 377
	Veränderung in %	2004 zu 1999	-6,0	/	-10,9	/	/	12,6
		2007 zu 2004	-5,6	/	-14,3	(-6,9)	/	-0,7
	<b>Sachsen</b>	<b>1999</b>	<b>2 032,3</b>	<b>399,1</b>	<b>658,6</b>	<b>449,2</b>	<b>525,4</b>	<b>1 458</b>
		<b>2004</b>	<b>2 146,7</b>	<b>411,2</b>	<b>670,8</b>	<b>437,5</b>	<b>627,2</b>	<b>1 492</b>
		<b>2007</b>	<b>2 202,8</b>	<b>457,5</b>	<b>673,8</b>	<b>425,5</b>	<b>646,1</b>	<b>1 470</b>
	Veränderung in %	<b>2004 zu 1999</b>	<b>5,6</b>	<b>3,0</b>	<b>1,9</b>	<b>-2,6</b>	<b>19,4</b>	<b>2,3</b>
		<b>2007 zu 2004</b>	<b>2,6</b>	<b>11,2</b>	<b>0,5</b>	<b>-2,7</b>	<b>3,0</b>	<b>-1,5</b>

1) siehe Definitionen und Erläuterungen ab Seite 254

**27. Erwerbstätige<sup>1)</sup> 1999, 2004 und 2007 nach ihrem monatlichen Nettoeinkommen**  
**- Ergebnisse des Mikrozensus -**

Wk-Nr.	Landtagswahlkreis Land	Erwerbs- tätige	Mit einem Nettoeinkommen von ... bis unter ... €			Durch- schnittliches monatliches Nettoein- kommen in €	
			unter 900	900 - 1 700	1 700 und mehr		
			1 000				
01	Plauen	1999	32,8	15,7	15,0	/	919
		2004	30,3	(9,5)	16,1	/	1 084
		2007	28,7	(9,3)	14,6	/	1 091
		Veränderung in % 2004 zu 1999	-7,6	(-39,2)	7,4	/	18,0
		2007 zu 2004	-5,2	(-2,0)	-9,6	/	0,6
02	Vogtland 1	1999	28,7	12,5	13,9	/	958
		2004	27,8	(9,0)	14,2	/	1 067
		2007	34,2	12,6	17,3	/	1 029
		Veränderung in % 2004 zu 1999	-3,3	(-28,0)	2,0	/	11,4
		2007 zu 2004	23,1	(40,3)	21,9	/	-3,5
03	Vogtland 2	1999	31,7	15,0	14,7	/	928
		2004	32,1	13,0	15,3	/	1 015
		2007	29,4	(9,8)	15,3	/	1 073
		Veränderung in % 2004 zu 1999	1,2	-13,3	4,0	/	9,3
		2007 zu 2004	-8,6	(-24,2)	0,1	/	5,8
04	Vogtland 3	1999	25,8	13,6	10,5	/	875
		2004	19,4	(7,8)	(8,1)	/	991
		2007	23,6	(8,6)	12,1	/	1 018
		Veränderung in % 2004 zu 1999	-24,7	(-42,8)	(-22,1)	/	13,2
		2007 zu 2004	21,8	(10,1)	47,9	/	2,8
05	Aue-Schwarzenberg 1	1999	30,3	13,7	14,3	/	953
		2004	26,8	10,1	13,1	/	1 023
		2007	25,5	11,2	11,4	/	975
		Veränderung in % 2004 zu 1999	-11,6	-25,8	-8,5	/	7,3
		2007 zu 2004	-4,6	10,8	-12,6	/	-4,7
06	Aue-Schwarzenberg 2	1999	27,4	13,4	12,1	/	915
		2004	28,4	10,9	14,0	/	1 003
		2007	29,5	11,0	14,5	/	1 010
		Veränderung in % 2004 zu 1999	3,6	-18,8	15,8	/	9,7
		2007 zu 2004	4,1	1,2	4,0	/	0,7
07	Zwickauer Land 1	1999	31,7	14,0	14,2	/	965
		2004	31,0	10,3	16,0	/	1 084
		2007	31,7	(9,8)	15,6	/	1 093
		Veränderung in % 2004 zu 1999	-2,2	-26,7	12,5	/	12,4
		2007 zu 2004	2,1	(-4,4)	-2,7	/	0,8
08-09	Zwickauer Land 2/ Zwickau	1999	61,2	23,0	30,2	(7,9)	1 066
		2004	66,0	24,0	31,9	10,1	1 057
		2007	73,5	24,0	35,6	13,9	1 120
		Veränderung in % 2004 zu 1999	8,0	4,7	5,6	(26,6)	-0,9
		2007 zu 2004	11,4	-0,2	11,5	38,4	6,0

1) siehe Definitionen und Erläuterungen ab Seite 254

Noch: 27. Erwerbstätige<sup>1)</sup> 1999, 2004 und 2007 nach ihrem monatlichen Nettoeinkommen  
 - Ergebnisse des Mikrozensus -

Wk-Nr.	Landtagswahlkreis Land	Erwerbs- tätige	Mit einem Nettoeinkommen von ... bis unter ... €			Durch- schnittliches monatliches Nettoein- kommen in €	
			unter 900	900 - 1 700	1 700 und mehr		
1 000							
10	Chemnitzer Land 1	1999	34,4	15,7	16,0	/	943
		2004	24,6	(8,9)	12,6	/	1 064
		2007	26,3	(9,2)	13,9	/	1 045
	Veränderung in % 2004 zu 1999		-28,7	(-43,1)	-21,0	/	12,9
	2007 zu 2004		7,2	(3,3)	10,0	/	-1,9
11	Chemnitzer Land 2	1999	24,5	11,3	11,6	/	939
		2004	26,4	(8,2)	12,9	/	1 119
		2007	27,6	(8,9)	14,0	/	1 098
	Veränderung in % 2004 zu 1999		7,9	(-27,5)	10,9	/	19,1
	2007 zu 2004		4,3	(9,0)	8,5	/	-1,9
12-15	Chemnitz 1 - 4	1999	112,8	43,2	58,2	11,5	1 018
		2004	99,7	31,7	51,4	16,6	1 105
		2007	110,0	37,2	56,7	16,0	1 084
	Veränderung in % 2004 zu 1999		-11,6	-26,7	-11,6	44,3	8,5
	2007 zu 2004		10,3	17,6	10,3	-3,5	-1,9
16	Stollberg	1999	39,7	15,1	20,0	/	1 035
		2004	35,8	11,0	18,1	/	1 119
		2007	41,2	12,1	21,2	(7,8)	1 119
	Veränderung in % 2004 zu 1999		-9,8	-27,3	-9,5	/	8,1
	2007 zu 2004		14,9	10,1	17,4	/	0,0
17	Annaberg	1999	36,5	19,7	14,8	/	867
		2004	33,5	12,4	17,9	/	1 052
		2007	35,9	13,9	18,5	/	1 004
	Veränderung in % 2004 zu 1999		-8,4	-37,1	21,3	/	21,2
	2007 zu 2004		7,3	11,9	2,9	/	-4,6
18	Mittleres Erzgebirge	1999	38,3	20,4	15,2	/	868
		2004	41,9	17,2	19,1	/	1 003
		2007	41,2	16,5	18,7	/	1 019
	Veränderung in % 2004 zu 1999		9,4	-15,8	25,5	/	15,6
	2007 zu 2004		-1,8	-4,1	-2,1	/	1,5
19	Freiberg 1	1999	31,0	15,6	12,7	/	895
		2004	27,2	(9,2)	13,9	/	1 096
		2007	32,4	10,3	16,1	/	1 115
	Veränderung in % 2004 zu 1999		-12,2	(-40,9)	9,4	/	22,5
	2007 zu 2004		19,3	(11,8)	16,3	/	1,7
20	Freiberg 2	1999	34,4	14,5	16,0	/	987
		2004	33,7	11,9	16,8	/	1 074
		2007	29,5	(8,0)	15,3	/	1 163
	Veränderung in % 2004 zu 1999		-1,9	-18,1	5,3	/	8,8
	2007 zu 2004		-12,6	(-32,7)	-8,9	/	8,3

1) siehe Definitionen und Erläuterungen ab Seite 254

Noch: 27. Erwerbstätige<sup>1)</sup> 1999, 2004 und 2007 nach ihrem monatlichen Nettoeinkommen  
 - Ergebnisse des Mikrozensus -

Wk-Nr.	Landtagswahlkreis Land	Erwerbs- tätige	Mit einem Nettoeinkommen von ... bis unter ... €			Durch- schnittliches monatliches Nettoein- kommen in €	
			unter 900	900 - 1 700	1 700 und mehr		
1 000							
21	Mittweida 1	1999	33,0	13,9	17,0	/	967
		2004	30,4	(9,7)	15,9	/	1 086
		2007	37,9	11,2	22,4	/	1 094
		Veränderung in % 2004 zu 1999	-7,8	(-30,3)	-6,5	/	12,4
		2007 zu 2004	24,5	(15,6)	40,6	/	0,7
22	Mittweida 2	1999	21,8	(9,5)	10,3	/	962
		2004	23,3	(9,5)	11,1	/	992
		2007	23,4	(8,0)	12,7	/	1 053
		Veränderung in % 2004 zu 1999	6,7	(-0,1)	7,5	/	3,2
		2007 zu 2004	0,4	(-16,2)	14,8	/	6,2
23	Leipziger Land 1	1999	25,8	11,6	12,7	/	952
		2004	23,3	(9,1)	12,7	/	1 004
		2007	27,5	10,9	13,1	/	1 030
		Veränderung in % 2004 zu 1999	-10,0	(-21,1)	0,1	/	5,5
		2007 zu 2004	18,3	(19,5)	3,4	/	2,6
24	Leipziger Land 2	1999	39,2	16,0	19,0	/	1 006
		2004	39,3	11,4	20,0	(7,9)	1 141
		2007	35,2	11,1	17,7	/	1 163
		Veränderung in % 2004 zu 1999	0,3	-28,6	5,5	/	13,4
		2007 zu 2004	-10,4	-2,8	-11,7	/	1,9
25-31	Leipzig 1 - 7	1999	233,2	85,3	114,8	33,1	1 044
		2004	210,3	65,9	103,4	40,9	1 133
		2007	244,1	77,5	118,6	48,1	1 145
		Veränderung in % 2004 zu 1999	-9,9	-22,8	-9,9	23,6	8,6
		2007 zu 2004	16,1	17,6	14,7	17,4	1,1
32	Delitzsch	1999	38,6	18,1	17,5	/	931
		2004	32,9	(8,4)	19,4	/	1 162
		2007	36,2	10,5	19,8	/	1 106
		Veränderung in % 2004 zu 1999	-14,7	(-53,6)	10,9	/	24,8
		2007 zu 2004	9,9	(25,8)	2,0	/	-4,8
33	Torgau-Oschatz	1999	33,3	15,5	15,3	/	937
		2004	34,6	13,0	18,2	/	1 009
		2007	35,1	10,9	20,6	/	1 120
		Veränderung in % 2004 zu 1999	3,9	-16,0	18,8	/	7,7
		2007 zu 2004	1,6	-16,3	13,2	/	11,0
34	Muldenal 1	1999	33,8	15,5	15,5	/	939
		2004	32,5	11,4	14,1	(7,1)	1 085
		2007	34,5	(9,5)	17,3	(7,7)	1 156
		Veränderung in % 2004 zu 1999	-3,8	-26,8	-9,2	/	15,5
		2007 zu 2004	6,2	(-16,2)	23,1	(8,8)	6,6

1) siehe Definitionen und Erläuterungen ab Seite 254

Noch: 27. Erwerbstätige<sup>1)</sup> 1999, 2004 und 2007 nach ihrem monatlichen Nettoeinkommen  
- Ergebnisse des Mikrozensus -

Wk-Nr.	Landtagswahlkreis Land	Erwerbstätige	Mit einem Nettoeinkommen von ... bis unter ... €			Durchschnittliches monatliches Nettoeinkommen in €	
			unter 900	900 - 1 700	1 700 und mehr		
1 000							
35	Muldental 2	1999	31,8	11,5	16,9	/	1 021
		2004	34,3	10,4	16,4	(7,5)	1 105
		2007	31,7	(9,3)	17,6	/	1 125
		Veränderung in % 2004 zu 1999	7,7	-9,7	-2,6	/	8,2
		2007 zu 2004	-7,6	-10,6	7,0	/	1,8
36	Döbeln	1999	30,5	14,5	13,8	/	922
		2004	29,6	12,0	14,9	/	1 001
		2007	30,8	11,7	15,4	/	1 008
		Veränderung in % 2004 zu 1999	-2,9	-17,5	8,1	/	8,5
		2007 zu 2004	3,8	-2,2	3,5	/	0,7
37	Riesa-Großenhain 1	1999	24,9	11,3	11,9	/	944
		2004	19,3	/	10,4	/	1 106
		2007	20,3	/	11,7	/	1 090
		Veränderung in % 2004 zu 1999	-22,5	/	-12,8	/	17,2
		2007 zu 2004	5,2	/	12,1	/	-1,5
38	Riesa-Großenhain 2	1999	27,2	11,9	13,1	/	977
		2004	26,9	(8,7)	13,9	/	1 092
		2007	24,3	(8,0)	13,7	/	1 055
		Veränderung in % 2004 zu 1999	-1,2	(-26,6)	5,7	/	11,9
		2007 zu 2004	-9,6	(-8,0)	-1,2	/	-3,4
39	Meißen 1	1999	33,8	14,4	17,8	/	971
		2004	37,3	13,6	18,6	/	1 081
		2007	42,3	14,5	20,8	(7,0)	1 107
		Veränderung in % 2004 zu 1999	10,3	-5,2	4,5	/	11,2
		2007 zu 2004	13,6	6,8	11,9	/	2,5
40	Meißen 2	1999	27,8	(9,8)	14,0	/	1 056
		2004	25,2	(8,9)	(9,8)	/	1 135
		2007	27,0	(8,6)	11,3	(7,1)	1 155
		Veränderung in % 2004 zu 1999	-9,3	(-8,5)	(-29,7)	/	7,5
		2007 zu 2004	7,0	(-4,0)	(14,6)	/	1,8
41	Weißeritzkreis 1	1999	25,4	(8,7)	14,0	/	1 066
		2004	25,8	(7,9)	14,2	/	1 065
		2007	28,5	(9,8)	13,6	/	1 073
		Veränderung in % 2004 zu 1999	1,6	(-9,4)	1,2	/	-0,1
		2007 zu 2004	10,5	(25,1)	-3,7	/	0,8
42	Weißeritzkreis 2	1999	31,7	14,2	13,5	/	951
		2004	31,1	(9,1)	17,1	/	1 094
		2007	28,9	11,0	14,8	/	1 012
		Veränderung in % 2004 zu 1999	-1,8	(-35,9)	26,4	/	15,0
		2007 zu 2004	-7,2	(21,2)	-13,3	/	-7,4

1) siehe Definitionen und Erläuterungen ab Seite 254

Noch: 27. Erwerbstätige<sup>1)</sup> 1999, 2004 und 2007 nach ihrem monatlichen Nettoeinkommen  
- Ergebnisse des Mikrozensus -

Wk-Nr.	Landtagswahlkreis Land	Erwerbstätige	Mit einem Nettoeinkommen von ... bis unter ... €			Durchschnittliches monatliches Nettoeinkommen in €	
			unter 900	900 - 1 700	1 700 und mehr		
1 000							
43-48	Dresden 1 - 6	1999	223,0	76,3	115,3	31,4	1 075
		2004	214,7	59,2	105,1	50,4	1 207
		2007	245,2	79,9	109,6	55,7	1 156
	Veränderung in % 2004 zu 1999		-3,7	-22,4	-8,8	60,6	12,2
	2007 zu 2004		14,2	35,0	4,3	10,5	-4,2
49	Sächsische Schweiz 1	1999	33,2	12,6	17,2	/	1 005
		2004	34,6	10,7	18,3	/	1 120
		2007	32,4	(9,7)	18,1	/	1 112
	Veränderung in % 2004 zu 1999		4,3	-14,8	6,2	/	11,4
	2007 zu 2004		-6,2	(-9,3)	-1,1	/	-0,7
50	Sächsische Schweiz 2	1999	33,4	14,7	16,3	/	954
		2004	22,8	(8,7)	10,5	/	1 025
		2007	26,0	(9,9)	13,1	/	1 044
	Veränderung in % 2004 zu 1999		-31,7	(-40,4)	-35,6	/	7,5
	2007 zu 2004		14,1	(12,8)	24,7	/	1,8
51	Bautzen 1	1999	30,7	14,6	13,7	/	924
		2004	28,4	12,3	13,0	/	984
		2007	26,6	(8,7)	14,4	/	1 087
	Veränderung in % 2004 zu 1999		-7,5	-15,8	-5,3	/	6,6
	2007 zu 2004		-6,3	(-28,6)	10,9	/	10,5
52	Bautzen 2	1999	35,5	16,8	15,7	/	925
		2004	33,7	10,7	18,3	/	1 083
		2007	37,0	11,5	20,4	/	1 117
	Veränderung in % 2004 zu 1999		-5,0	-36,6	17,0	/	17,1
	2007 zu 2004		9,8	7,6	11,3	/	3,1
53	Kamenz 1	1999	30,3	14,0	13,8	/	938
		2004	32,6	12,9	15,2	/	1 003
		2007	34,2	12,0	17,6	/	1 062
	Veränderung in % 2004 zu 1999		7,6	-8,1	10,4	/	6,9
	2007 zu 2004		4,8	-6,4	15,6	/	5,9
54	Kamenz 2	1999	36,1	15,5	17,2	/	970
		2004	29,8	10,5	16,3	/	1 058
		2007	30,1	(9,0)	16,2	/	1 096
	Veränderung in % 2004 zu 1999		-17,4	-31,9	-4,9	/	9,0
	2007 zu 2004		0,8	(-14,7)	-0,8	/	3,7
55	Hoyerswerda	1999	20,8	(8,3)	10,3	/	1 019
		2004	20,7	/	11,3	/	1 174
		2007	17,4	/	(9,4)	/	1 225
	Veränderung in % 2004 zu 1999		-0,8	/	9,9	/	15,3
	2007 zu 2004		-15,9	/	(-16,9)	/	4,3

1) siehe Definitionen und Erläuterungen ab Seite 254

Noch: 27. Erwerbstätige<sup>1)</sup> 1999, 2004 und 2007 nach ihrem monatlichen Nettoeinkommen  
- Ergebnisse des Mikrozensus -

Wk-Nr.	Landtagswahlkreis Land	Erwerbstätige	Mit einem Nettoeinkommen von ... bis unter ... €			Durchschnittliches monatliches Nettoeinkommen in €	
			unter 900	900 - 1 700	1 700 und mehr		
1 000							
56	Niederschlesische Oberlausitz 1	1999	25,7	11,1	12,7	/	971
		2004	22,2	/	12,8	/	1 109
		2007	31,4	12,2	15,1	/	1 031
	Veränderung in % 2004 zu 1999		-13,4	/	0,5	/	14,2
	2007 zu 2004		41,3	/	18,4	/	-7,0
57	Niederschlesische Oberlausitz 2	1999	22,4	10,2	10,0	/	943
		2004	20,6	(8,1)	(9,2)	/	1 016
		2007	18,5	/	(9,2)	/	1 011
	Veränderung in % 2004 zu 1999		-8,0	(-20,2)	(-8,6)	/	7,7
	2007 zu 2004		-10,4	/	(0,8)	/	-0,4
58	Görlitz	1999	24,6	12,5	10,4	/	893
		2004	18,4	/	(9,6)	/	1 116
		2007	22,5	(8,8)	10,1	/	1 066
	Veränderung in % 2004 zu 1999		-25,2	/	(-8,5)	/	25,0
	2007 zu 2004		22,1	/	(5,1)	/	-4,5
59	Löbau-Zittau 1	1999	31,7	16,8	12,9	/	873
		2004	27,7	11,3	12,2	/	999
		2007	32,4	11,8	16,1	/	1 038
	Veränderung in % 2004 zu 1999		-12,7	-32,9	-4,9	/	14,4
	2007 zu 2004		16,8	5,0	31,8	/	3,8
60	Löbau-Zittau 2	1999	23,6	12,5	(8,6)	/	872
		2004	21,8	(9,2)	10,7	/	973
		2007	22,6	10,2	10,3	/	948
	Veränderung in % 2004 zu 1999		-7,6	(-25,9)	(24,5)	/	11,7
	2007 zu 2004		3,5	(10,8)	-3,3	/	-2,6
<b>Sachsen</b>		<b>1999</b>	<b>1 884,2</b>	<b>794,2</b>	<b>900,9</b>	<b>189,1</b>	<b>982</b>
		<b>2004</b>	<b>1 768,2</b>	<b>593,0</b>	<b>883,4</b>	<b>291,8</b>	<b>1 086</b>
		<b>2007</b>	<b>1 902,7</b>	<b>635,0</b>	<b>952,5</b>	<b>315,3</b>	<b>1 091</b>
<b>Veränderung in %</b>		<b>2004 zu 1999</b>	<b>-6,2</b>	<b>-25,3</b>	<b>-1,9</b>	<b>54,3</b>	<b>10,5</b>
		<b>2007 zu 2004</b>	<b>7,6</b>	<b>7,1</b>	<b>7,8</b>	<b>8,1</b>	<b>0,5</b>

1) siehe Definitionen und Erläuterungen ab Seite 254

**28. Empfänger von Leistungen zur Sicherung des Lebensunterhaltes im Rahmen der Grundsicherung für Arbeitsuchende (SGB II) bzw. der Sozialhilfe (SGB XII) im Dezember 2005, 2006 und 2007 nach Leistungsarten<sup>1)</sup>**

Wk-Nr.	Landtagswahlkreis Land		Ins- gesamt	SGB II ("Hartz IV")		SGB XII	
				zusammen	darunter erwerbs- fähig	zu- sammen	darunter 4. Kapitel
01	Plauen	2005	10 192	9 818	7 621	374	343
		2006	10 540	10 126	7 760	414	365
		2007	9 948	9 517	7 220	431	371
		Veränderung in % 2006 zu 2005	3,4	3,1	1,8	10,7	6,4
		2007 zu 2006	-5,6	-6,0	-7,0	4,1	1,6
02	Vogtland 1	2005	5 592	5 379	4 295	213	201
		2006	5 425	5 252	4 152	173	166
		2007	5 027	4 841	3 771	186	176
		Veränderung in % 2006 zu 2005	-3,0	-2,4	-3,3	-18,8	-17,4
		2007 zu 2006	-7,3	-7,8	-9,2	7,5	6,0
03	Vogtland 2	2005	7 126	6 758	5 399	368	345
		2006	7 109	6 776	5 316	333	313
		2007	6 789	6 488	5 049	301	269
		Veränderung in % 2006 zu 2005	-0,2	0,3	-1,5	-9,5	-9,3
		2007 zu 2006	-4,5	-4,3	-5,0	-9,6	-14,1
04	Vogtland 3	2005	7 442	7 112	5 636	330	305
		2006	7 308	7 021	5 497	287	266
		2007	6 913	6 612	5 121	301	268
		Veränderung in % 2006 zu 2005	-1,8	-1,3	-2,5	-13,0	-12,8
		2007 zu 2006	-5,4	-5,8	-6,8	4,9	0,8
05	Aue-Schwarzenberg 1	2005	9 565	9 182	7 319	383	323
		2006	9 712	9 255	7 413	457	358
		2007	9 192	8 709	6 921	483	371
		Veränderung in % 2006 zu 2005	1,5	0,8	1,3	19,3	10,8
		2007 zu 2006	-5,4	-5,9	-6,6	5,7	3,6
06	Aue-Schwarzenberg 2	2005	8 955	8 627	6 913	328	287
		2006	8 921	8 571	6 819	350	296
		2007	8 325	7 961	6 295	364	303
		Veränderung in % 2006 zu 2005	-0,4	-0,6	-1,4	6,7	3,1
		2007 zu 2006	-6,7	-7,1	-7,7	4,0	2,4
07	Zwickauer Land 1	2005	5 776	5 520	4 435	256	242
		2006	5 919	5 658	4 533	261	246
		2007	5 600	5 349	4 221	251	226
		Veränderung in % 2006 zu 2005	2,5	2,5	2,2	2,0	1,7
		2007 zu 2006	-5,4	-5,5	-6,9	-3,8	-8,1
08-09	Zwickauer Land 2/ Zwickau	2005	23 497	22 483	17 769	1 014	898
		2006	24 006	22 971	18 013	1 035	909
		2007	22 754	21 685	16 813	1 069	929
		Veränderung in % 2006 zu 2005	2,2	2,2	1,4	2,1	1,2
		2007 zu 2006	-5,2	-5,6	-6,7	3,3	2,2

1) siehe Definitionen und Erläuterungen ab Seite 254



Noch: 28. Empfänger von Leistungen zur Sicherung des Lebensunterhaltes im Rahmen der Grundsicherung für Arbeitsuchende (SGB II) bzw. der Sozialhilfe (SGB XII) im Dezember 2005, 2006 und 2007 nach Leistungsarten<sup>1)</sup>

Wk-Nr.	Landtagswahlkreis Land		Ins- gesamt	SGB II ("Hartz IV")		SGB XII		
				zusammen	darunter erwerbs- fähig	zu- sammen	darunter 4. Kapitel	
10	Chemnitzer Land 1	2005	8 481	8 167	6 399	314	289	
		2006	8 673	8 361	6 515	312	283	
		2007	8 131	7 777	6 028	354	306	
	Veränderung in %		2006 zu 2005	2,3	2,4	1,8	-0,6	-2,1
			2007 zu 2006	-6,2	-7,0	-7,5	13,5	8,1
11	Chemnitzer Land 2	2005	7 252	7 067	5 552	185	169	
		2006	7 410	7 222	5 657	188	167	
		2007	7 005	6 788	5 263	217	194	
	Veränderung in %		2006 zu 2005	2,2	2,2	1,9	1,6	-1,2
			2007 zu 2006	-5,5	-6,0	-7,0	15,4	16,2
12-15	Chemnitz 1 - 4 Erzgebirgskreis II	2005	35 627	34 020	26 823	1 607	1 327	
		2006	36 324	34 573	26 885	1 751	1 481	
		2007	35 684	33 821	25 945	1 863	1 603	
	Veränderung in %		2006 zu 2005	2,0	1,6	0,2	9,0	11,6
			2007 zu 2006	-1,8	-2,2	-3,5	6,4	8,2
16	Stollberg	2005	9 496	9 206	7 317	290	268	
		2006	9 436	9 149	7 195	287	259	
		2007	8 912	8 613	6 767	299	270	
	Veränderung in %		2006 zu 2005	-0,6	-0,6	-1,7	-1,0	-3,4
			2007 zu 2006	-5,6	-5,9	-5,9	4,2	4,2
17	Annaberg	2005	10 231	9 978	7 918	253	220	
		2006	10 534	10 252	8 069	282	249	
		2007	10 034	9 724	7 567	310	262	
	Veränderung in %		2006 zu 2005	3,0	2,7	1,9	11,5	13,2
			2007 zu 2006	-4,7	-5,2	-6,2	9,9	5,2
18	Mittleres Erzgebirge	2005	10 836	10 499	8 388	337	305	
		2006	10 809	10 474	8 316	335	316	
		2007	9 867	9 502	7 462	365	339	
	Veränderung in %		2006 zu 2005	-0,2	-0,2	-0,9	-0,6	3,6
			2007 zu 2006	-8,7	-9,3	-10,3	9,0	7,3
19	Freiberg 1	2005	7 271	7 043	5 554	228	222	
		2006	7 238	6 969	5 427	269	252	
		2007	6 832	6 534	5 057	298	261	
	Veränderung in %		2006 zu 2005	-0,5	-1,1	-2,3	18,0	13,5
			2007 zu 2006	-5,6	-6,2	-6,8	10,8	3,6
20	Freiberg 2	2005	9 254	8 918	6 915	336	306	
		2006	9 169	8 835	6 799	334	298	
		2007	8 730	8 380	6 366	350	313	
	Veränderung in %		2006 zu 2005	-0,9	-0,9	-1,7	-0,6	-2,6
			2007 zu 2006	-4,8	-5,1	-6,4	4,8	5,0

1) siehe Definitionen und Erläuterungen ab Seite 254

Noch: 28. Empfänger von Leistungen zur Sicherung des Lebensunterhaltes im Rahmen der Grundsicherung für Arbeitsuchende (SGB II) bzw. der Sozialhilfe (SGB XII) im Dezember 2005, 2006 und 2007 nach Leistungsarten<sup>1)</sup>

Wk-Nr.	Landtagswahlkreis Land		Ins- gesamt	SGB II ("Hartz IV")		SGB XII	
				zusammen	darunter erwerbs- fähig	zu- sammen	darunter 4. Kapitel
21	Mittweida 1	2005	8 587	8 380	6 645	207	197
		2006	8 290	8 051	6 344	239	223
		2007	7 917	7 627	5 942	290	272
		Veränderung in % 2006 zu 2005	-3,5	-3,9	-4,5	15,5	13,2
		2007 zu 2006	-4,5	-5,3	-6,3	21,3	22,0
22	Mittweida 2	2005	7 056	6 860	5 511	196	186
		2006	7 088	6 874	5 486	214	202
		2007	6 670	6 432	5 074	238	219
		Veränderung in % 2006 zu 2005	0,5	0,2	-0,5	9,2	8,6
		2007 zu 2006	-5,9	-6,4	-7,5	11,2	8,4
23	Leipziger Land 1	2005	10 367	10 029	8 092	338	313
		2006	10 046	9 689	7 838	357	328
		2007	9 373	9 019	7 277	354	326
		Veränderung in % 2006 zu 2005	-3,1	-3,4	-3,1	5,6	4,8
		2007 zu 2006	-6,7	-6,9	-7,2	-0,8	-0,6
24	Leipziger Land 2	2005	10 490	10 203	8 122	287	271
		2006	10 662	10 350	8 181	312	289
		2007	10 145	9 808	7 680	337	298
		Veränderung in % 2006 zu 2005	1,6	1,4	0,7	8,7	6,6
		2007 zu 2006	-4,8	-5,2	-6,1	8,0	3,1
25-31	Leipzig 1 - 7	2005	90 210	86 526	67 594	3 684	3 306
		2006	92 431	88 533	68 423	3 898	3 497
		2007	91 842	87 678	67 522	4 164	3 748
		Veränderung in % 2006 zu 2005	2,5	2,3	1,2	5,8	5,8
		2007 zu 2006	-0,6	-1,0	-1,3	6,8	7,2
32	Delitzsch	2005	13 706	13 309	10 486	397	347
		2006	13 538	13 074	10 148	464	395
		2007	13 164	12 691	9 743	473	409
		Veränderung in % 2006 zu 2005	-1,2	-1,8	-3,2	16,9	13,8
		2007 zu 2006	-2,8	-2,9	-4,0	1,9	3,5
33	Torgau-Oschatz	2005	12 959	12 433	9 757	526	508
		2006	13 239	12 704	9 866	535	506
		2007	12 288	11 749	9 101	539	509
		Veränderung in % 2006 zu 2005	2,2	2,2	1,1	1,7	-0,4
		2007 zu 2006	-7,2	-7,5	-7,8	0,7	0,6
34	Muldentale 1	2005	9 014	8 482	6 679	532	512
		2006	8 929	8 394	6 589	535	511
		2007	8 369	7 833	6 239	536	505
		Veränderung in % 2006 zu 2005	-0,9	-1,0	-1,3	0,6	-0,2
		2007 zu 2006	-6,3	-6,7	-5,3	0,2	-1,2

1) siehe Definitionen und Erläuterungen ab Seite 254

Noch: 28. Empfänger von Leistungen zur Sicherung des Lebensunterhaltes im Rahmen der Grundsicherung für Arbeitsuchende (SGB II) bzw. der Sozialhilfe (SGB XII) im Dezember 2005, 2006 und 2007 nach Leistungsarten<sup>1)</sup>

Wk-Nr.	Landtagswahlkreis Land		Ins-gesamt	SGB II ("Hartz IV")		SGB XII	
				zusammen	darunter erwerbs- fähig	zu- sammen	darunter 4. Kapitel
35	Muldentale 2	2005	9 486	9 092	7 163	394	370
		2006	9 303	8 903	7 015	400	380
		2007	8 760	8 323	6 624	437	401
		Veränderung in % 2006 zu 2005	-1,9	-2,1	-2,1	1,5	2,7
		2007 zu 2006	-5,8	-6,5	-5,6	9,3	5,5
36	Döbeln	2005	11 819	11 441	9 058	378	368
		2006	12 648	12 246	9 453	402	381
		2007	11 082	10 629	8 314	453	400
		Veränderung in % 2006 zu 2005	7,0	7,0	4,4	6,3	3,5
		2007 zu 2006	-12,4	-13,2	-12,0	12,7	5,0
37	Riesa-Großenhain 1	2005	8 350	8 078	6 532	272	235
		2006	8 572	8 293	6 641	279	240
		2007	8 089	7 785	6 161	304	254
		Veränderung in % 2006 zu 2005	2,7	2,7	1,7	2,6	2,1
		2007 zu 2006	-5,6	-6,1	-7,2	9,0	5,8
38	Riesa-Großenhain 2	2005	8 412	8 098	6 478	314	296
		2006	8 477	8 168	6 437	309	271
		2007	7 875	7 553	5 887	322	282
		Veränderung in % 2006 zu 2005	0,8	0,9	-0,6	-1,6	-8,4
		2007 zu 2006	-7,1	-7,5	-8,5	4,2	4,1
39	Meißen 1	2005	10 290	9 941	7 737	349	308
		2006	10 407	9 998	7 726	409	327
		2007	10 133	9 651	7 496	482	370
		Veränderung in % 2006 zu 2005	1,1	0,6	-0,1	17,2	6,2
		2007 zu 2006	-2,6	-3,5	-3,0	17,8	13,1
40	Meißen 2	2005	6 542	6 180	4 852	362	331
		2006	6 707	6 317	4 914	390	332
		2007	6 449	6 002	4 749	447	375
		Veränderung in % 2006 zu 2005	2,5	2,2	1,3	7,7	0,3
		2007 zu 2006	-3,8	-5,0	-3,4	14,6	13,0
41	Weißeritzkreis 1	2005	8 191	7 861	6 066	330	268
		2006	8 399	8 033	6 146	366	307
		2007	8 061	7 629	5 780	432	365
		Veränderung in % 2006 zu 2005	2,5	2,2	1,3	10,9	14,6
		2007 zu 2006	-4,0	-5,0	-6,0	18,0	18,9
42	Weißeritzkreis 2	2005	5 334	5 100	4 000	234	208
		2006	5 445	5 183	3 952	262	215
		2007	5 151	4 888	3 680	263	223
		Veränderung in % 2006 zu 2005	2,1	1,6	-1,2	12,0	3,4
		2007 zu 2006	-5,4	-5,7	-6,9	0,4	3,7

1) siehe Definitionen und Erläuterungen ab Seite 254

Noch: 28. Empfänger von Leistungen zur Sicherung des Lebensunterhaltes im Rahmen der Grundsicherung für Arbeitsuchende (SGB II) bzw. der Sozialhilfe (SGB XII) im Dezember 2005, 2006 und 2007 nach Leistungsarten<sup>1)</sup>

Wk-Nr.	Landtagswahlkreis Land		Ins- gesamt	SGB II ("Hartz IV")		SGB XII	
				zusammen	darunter erwerbs- fähig	zu- sammen	darunter 4. Kapitel
43-48	Dresden 1 - 6	2005	59 925	57 173	44 703	2 752	2 330
		2006	62 839	59 931	46 305	2 908	2 472
		2007	63 196	59 821	45 672	3 375	2 847
		Veränderung in % 2006 zu 2005	4,9	4,8	3,6	5,7	6,1
		2007 zu 2006	0,6	-0,2	-1,4	16,1	15,2
49	Sächsische Schweiz 1	2005	10 510	10 041	7 736	469	403
		2006	10 975	10 486	8 013	489	430
		2007	10 558	10 041	7 590	517	443
		Veränderung in % 2006 zu 2005	4,4	4,4	3,6	4,3	6,7
		2007 zu 2006	-3,8	-4,2	-5,3	5,7	3,0
50	Sächsische Schweiz 2	2005	7 544	7 215	5 716	329	302
		2006	7 235	6 920	5 463	315	286
		2007	6 684	6 355	4 953	329	289
		Veränderung in % 2006 zu 2005	-4,1	-4,1	-4,4	-4,3	-5,3
		2007 zu 2006	-7,6	-8,2	-9,3	4,4	1,0
51	Bautzen 1	2005	8 404	8 158	6 551	246	223
		2006	9 104	8 840	6 843	264	239
		2007	8 435	8 146	6 403	289	256
		Veränderung in % 2006 zu 2005	8,3	8,4	4,5	7,3	7,2
		2007 zu 2006	-7,3	-7,9	-6,4	9,5	7,1
52	Bautzen 2	2005	10 918	10 454	8 179	464	414
		2006	12 022	11 543	8 818	479	421
		2007	11 547	11 037	8 504	510	435
		Veränderung in % 2006 zu 2005	10,1	10,4	7,8	3,2	1,7
		2007 zu 2006	-4,0	-4,4	-3,6	6,5	3,3
53	Kamenz 1	2005	7 508	7 127	5 579	381	362
		2006	7 440	7 054	5 432	386	362
		2007	6 870	6 496	4 951	374	355
		Veränderung in % 2006 zu 2005	-0,9	-1,0	-2,6	1,3	-
		2007 zu 2006	-7,7	-7,9	-8,9	-3,1	-1,9
54	Kamenz 2	2005	8 228	7 815	6 125	413	400
		2006	8 304	7 922	6 124	382	361
		2007	7 662	7 302	5 611	360	342
		Veränderung in % 2006 zu 2005	0,9	1,4	-0,0	-7,5	-9,8
		2007 zu 2006	-7,7	-7,8	-8,4	-5,8	-5,3
55	Hoyerswerda	2005	9 288	8 882	7 119	406	375
		2006	8 863	8 469	6 791	394	358
		2007	8 342	7 937	6 293	405	366
		Veränderung in % 2006 zu 2005	-4,6	-4,6	-4,6	-3,0	-4,5
		2007 zu 2006	-5,9	-6,3	-7,3	2,8	2,2

1) siehe Definitionen und Erläuterungen ab Seite 254

Noch: 28. Empfänger von Leistungen zur Sicherung des Lebensunterhaltes im Rahmen der Grundsicherung für Arbeitsuchende (SGB II) bzw. der Sozialhilfe (SGB XII) im Dezember 2005, 2006 und 2007 nach Leistungsarten<sup>1)</sup>

Wk-Nr.	Landtagswahlkreis Land		Ins- gesamt	SGB II ("Hartz IV")		SGB XII		
				zusammen	darunter erwerbs- fähig	zu- sammen	darunter 4. Kapitel	
56	Niederschlesische Oberlausitz 1	2005	9 586	9 061	7 244	525	411	
		2006	9 190	8 673	6 865	517	403	
		2007	8 459	7 943	6 238	516	429	
	Veränderung in %		2006 zu 2005	-4,1	-4,3	-5,2	-1,5	-1,9
			2007 zu 2006	-8,0	-8,4	-9,1	-0,2	6,5
57	Niederschlesische Oberlausitz 2	2005	6 576	6 301	4 932	275	226	
		2006	6 568	6 294	4 868	274	214	
		2007	6 255	6 002	4 566	253	195	
	Veränderung in %		2006 zu 2005	-0,1	-0,1	-1,3	-0,4	-5,3
			2007 zu 2006	-4,8	-4,6	-6,2	-7,7	-8,9
58	Görlitz	2005	11 756	11 322	8 875	434	369	
		2006	12 037	11 565	9 025	472	372	
		2007	11 795	11 319	8 734	476	386	
	Veränderung in %		2006 zu 2005	2,4	2,1	1,7	8,8	0,8
			2007 zu 2006	-2,0	-2,1	-3,2	0,8	3,8
59	Löbau-Zittau 1	2005	10 451	9 833	7 712	618	595	
		2006	10 473	9 853	7 723	620	590	
		2007	10 096	9 523	7 436	573	537	
	Veränderung in %		2006 zu 2005	0,2	0,2	0,1	0,3	-0,8
			2007 zu 2006	-3,6	-3,3	-3,7	-7,6	-9,0
60	Löbau-Zittau 2	2005	10 860	10 504	8 451	356	334	
		2006	11 611	11 240	8 872	371	335	
		2007	11 437	10 973	8 570	464	391	
	Veränderung in %		2006 zu 2005	6,9	7,0	5,0	4,2	0,3
			2007 zu 2006	-1,5	-2,4	-3,4	25,1	16,7
<b>Sachsen</b>		<b>2005</b>	<b>583 310</b>	<b>559 693</b>	<b>440 784</b>	<b>23 617</b>	<b>21 149</b>	
		<b>2006</b>	<b>590 543</b>	<b>565 924</b>	<b>441 445</b>	<b>24 619</b>	<b>21 778</b>	
		<b>2007</b>	<b>566 792</b>	<b>540 493</b>	<b>418 656</b>	<b>26 299</b>	<b>23 029</b>	
Veränderung in %		2006 zu 2005	1,2	1,1	0,1	4,2	3,0	
		2007 zu 2006	-4,0	-4,5	-5,2	6,8	5,7	

1) siehe Definitionen und Erläuterungen ab Seite 254

**29. Empfänger von Leistungen zur Sicherung des Lebensunterhaltes im Rahmen der Grundsicherung für Arbeitsuchende (SGB II) bzw. der Sozialhilfe (SGB XII) im Dezember 2005, 2006 und 2007 nach Altersgruppen<sup>1)</sup>**

Wk-Nr.	Landtagswahlkreis Land		Ins- gesamt	Je 100 Einwohner	Alter von ... bis unter ... Jahren			
					unter 15	15 - 65	65 und mehr	
01	Plauen	2005	10 192	14,8	2 158	7 938	96	
		2006	10 540	15,4	2 299	8 117	124	
		2007	9 948	14,7	2 247	7 560	141	
		Veränderung in % bzw. in %-Punkten	2006 zu 2005	3,4	0,6	6,5	2,3	29,2
		2007 zu 2006	-5,6	-0,7	-2,3	-6,9	13,7	
02	Vogtland 1	2005	5 592	9,3	1 040	4 488	64	
		2006	5 425	9,2	1 068	4 313	44	
		2007	5 027	8,6	1 040	3 929	58	
		Veränderung in % bzw. in %-Punkten	2006 zu 2005	-3,0	-0,2	2,7	-3,9	-31,3
		2007 zu 2006	-7,3	-0,6	-2,6	-8,9	31,8	
03	Vogtland 2	2005	7 126	10,5	1 316	5 726	84	
		2006	7 109	10,6	1 402	5 648	59	
		2007	6 789	10,3	1 391	5 325	73	
		Veränderung in % bzw. in %-Punkten	2006 zu 2005	-0,2	0,1	6,5	-1,4	-29,8
		2007 zu 2006	-4,5	-0,3	-0,8	-5,7	23,7	
04	Vogtland 3	2005	7 442	11,8	1 443	5 904	95	
		2006	7 308	11,7	1 495	5 743	70	
		2007	6 913	11,2	1 474	5 358	81	
		Veränderung in % bzw. in %-Punkten	2006 zu 2005	-1,8	0,0	3,6	-2,7	-26,3
		2007 zu 2006	-5,4	-0,5	-1,4	-6,7	15,7	
05	Aue-Schwarzenberg 1	2005	9 565	14,3	1 816	7 627	122	
		2006	9 712	14,7	1 812	7 760	140	
		2007	9 192	14,1	1 754	7 288	150	
		Veränderung in % bzw. in %-Punkten	2006 zu 2005	1,5	0,4	-0,2	1,7	14,8
		2007 zu 2006	-5,4	-0,6	-3,2	-6,1	7,1	
06	Aue-Schwarzenberg 2	2005	8 955	14,0	1 668	7 230	57	
		2006	8 921	14,1	1 698	7 166	57	
		2007	8 325	13,4	1 627	6 639	59	
		Veränderung in % bzw. in %-Punkten	2006 zu 2005	-0,4	0,2	1,8	-0,9	-
		2007 zu 2006	-6,7	-0,7	-4,2	-7,4	3,5	
07	Zwickauer Land 1	2005	5 776	8,7	1 045	4 654	77	
		2006	5 919	9,0	1 092	4 756	71	
		2007	5 600	8,6	1 099	4 432	69	
		Veränderung in % bzw. in %-Punkten	2006 zu 2005	2,5	0,3	4,5	2,2	-7,8
		2007 zu 2006	-5,4	-0,4	0,6	-6,8	-2,8	
08-09	Zwickauer Land 2/ Zwickau	2005	23 497	14,7	4 619	18 562	316	
		2006	24 006	15,2	4 862	18 840	304	
		2007	22 754	14,5	4 740	17 711	303	
		Veränderung in % bzw. in %-Punkten	2006 zu 2005	2,2	0,5	5,3	1,5	-3,8
		2007 zu 2006	-5,2	-0,6	-2,5	-6,0	-0,3	

1) siehe Definitionen und Erläuterungen ab Seite 254

Noch: 29. Empfänger von Leistungen zur Sicherung des Lebensunterhaltes im Rahmen der Grundsicherung für Arbeitsuchende (SGB II) bzw. der Sozialhilfe (SGB XII) im Dezember 2005, 2006 und 2007 nach Altersgruppen<sup>1)</sup>

Wk-Nr.	Landtagswahlkreis Land		Ins- gesamt	Je 100 Einwohner	Alter von ... bis unter ... Jahren			
					unter 15	15 - 65	65 und mehr	
10	Chemnitzer Land 1	2005	8 481	11,8	1 741	6 638	102	
		2006	8 673	12,2	1 823	6 754	96	
		2007	8 131	11,6	1 722	6 294	115	
		Veränderung in % bzw. in %-Punkten	2006 zu 2005	2,3	0,4	4,7	1,7	-5,9
		2007 zu 2006	-6,2	-0,6	-5,5	-6,8	19,8	
11	Chemnitzer Land 2	2005	7 252	11,6	1 490	5 692	70	
		2006	7 410	11,9	1 539	5 805	66	
		2007	7 005	11,4	1 504	5 425	76	
		Veränderung in % bzw. in %-Punkten	2006 zu 2005	2,2	0,4	3,3	2,0	-5,7
		2007 zu 2006	-5,5	-0,5	-2,3	-6,5	15,2	
12-15	Chemnitz 1 - 4 Erzgebirgskreis II	2005	35 627	14,4	7 014	27 903	710	
		2006	36 324	14,8	7 486	28 048	790	
		2007	35 684	14,6	7 673	27 154	857	
		Veränderung in % bzw. in %-Punkten	2006 zu 2005	2,0	0,3	6,7	0,5	11,3
		2007 zu 2006	-1,8	-0,2	2,5	-3,2	8,5	
16	Stollberg	2005	9 496	10,6	1 844	7 564	88	
		2006	9 436	10,7	1 898	7 457	81	
		2007	8 912	10,2	1 798	7 028	86	
		Veränderung in % bzw. in %-Punkten	2006 zu 2005	-0,6	0,1	2,9	-1,4	-8,0
		2007 zu 2006	-5,6	-0,5	-5,3	-5,8	6,2	
17	Annaberg	2005	10 231	12,3	1 995	8 181	55	
		2006	10 534	12,8	2 101	8 367	66	
		2007	10 034	12,3	2 085	7 876	73	
		Veränderung in % bzw. in %-Punkten	2006 zu 2005	3,0	0,5	5,3	2,3	20,0
		2007 zu 2006	-4,7	-0,5	-0,8	-5,9	10,6	
18	Mittleres Erzgebirge	2005	10 836	12,1	1 999	8 739	98	
		2006	10 809	12,3	2 096	8 607	106	
		2007	9 867	11,4	1 985	7 759	123	
		Veränderung in % bzw. in %-Punkten	2006 zu 2005	-0,2	0,2	4,9	-1,5	8,2
		2007 zu 2006	-8,7	-0,9	-5,3	-9,9	16,0	
19	Freiberg 1	2005	7 271	10,7	1 452	5 751	68	
		2006	7 238	10,8	1 500	5 659	79	
		2007	6 832	10,4	1 451	5 298	83	
		Veränderung in % bzw. in %-Punkten	2006 zu 2005	-0,5	0,1	3,3	-1,6	16,2
		2007 zu 2006	-5,6	-0,4	-3,3	-6,4	5,1	
20	Freiberg 2	2005	9 254	12,0	1 963	7 174	117	
		2006	9 169	12,0	2 011	7 058	100	
		2007	8 730	11,5	1 978	6 650	102	
		Veränderung in % bzw. in %-Punkten	2006 zu 2005	-0,9	0,0	2,4	-1,6	-14,5
		2007 zu 2006	-4,8	-0,5	-1,6	-5,8	2,0	

1) siehe Definitionen und Erläuterungen ab Seite 254

Noch: 29. Empfänger von Leistungen zur Sicherung des Lebensunterhaltes im Rahmen der Grundsicherung für Arbeitsuchende (SGB II) bzw. der Sozialhilfe (SGB XII) im Dezember 2005, 2006 und 2007 nach Altersgruppen<sup>1)</sup>

Wk-Nr.	Landtagswahlkreis Land		Ins- gesamt	Je 100 Einwohner	Alter von ... bis unter ... Jahren			
					unter 15	15 - 65	65 und mehr	
21	Mittweida 1	2005	8 587	12,5	1 670	6 846	71	
		2006	8 290	12,2	1 659	6 554	77	
		2007	7 917	11,8	1 646	6 182	89	
		Veränderung in % bzw. in %-Punkten	2006 zu 2005	-3,5	-0,3	-0,7	-4,3	8,5
		2007 zu 2006	-4,5	-0,4	-0,8	-5,7	15,6	
22	Mittweida 2	2005	7 056	11,3	1 320	5 651	85	
		2006	7 088	11,5	1 347	5 653	88	
		2007	6 670	10,9	1 308	5 274	88	
		Veränderung in % bzw. in %-Punkten	2006 zu 2005	0,5	0,2	2,0	0,0	3,5
		2007 zu 2006	-5,9	-0,5	-2,9	-6,7	-	
23	Leipziger Land 1	2005	10 367	16,3	1 892	8 381	94	
		2006	10 046	16,0	1 825	8 120	101	
		2007	9 373	15,2	1 711	7 568	94	
		Veränderung in % bzw. in %-Punkten	2006 zu 2005	-3,1	-0,3	-3,5	-3,1	7,4
		2007 zu 2006	-6,7	-0,8	-6,2	-6,8	-6,9	
24	Leipziger Land 2	2005	10 490	12,4	2 018	8 360	112	
		2006	10 662	12,7	2 131	8 423	108	
		2007	10 145	12,1	2 097	7 938	110	
		Veränderung in % bzw. in %-Punkten	2006 zu 2005	1,6	0,2	5,6	0,8	-3,6
		2007 zu 2006	-4,8	-0,6	-1,6	-5,8	1,9	
25-31	Leipzig 1 - 7	2005	90 210	16,7	18 622	69 692	1 896	
		2006	92 431	17,0	19 791	70 661	1 979	
		2007	91 842	16,7	19 831	69 846	2 165	
		Veränderung in % bzw. in %-Punkten	2006 zu 2005	2,5	0,3	6,3	1,4	4,4
		2007 zu 2006	-0,6	-0,2	0,2	-1,2	9,4	
32	Delitzsch	2005	13 706	16,2	2 759	10 802	145	
		2006	13 538	16,2	2 856	10 512	170	
		2007	13 164	15,9	2 873	10 112	179	
		Veränderung in % bzw. in %-Punkten	2006 zu 2005	-1,2	0,0	3,5	-2,7	17,2
		2007 zu 2006	-2,8	-0,3	0,6	-3,8	5,3	
33	Torgau-Oschatz	2005	12 959	15,8	2 618	10 167	174	
		2006	13 239	16,4	2 785	10 296	158	
		2007	12 288	15,5	2 614	9 514	160	
		Veränderung in % bzw. in %-Punkten	2006 zu 2005	2,2	0,6	6,4	1,3	-9,2
		2007 zu 2006	-7,2	-0,9	-6,1	-7,6	1,3	
34	Muldentale 1	2005	9 014	12,3	1 668	7 191	155	
		2006	8 929	12,3	1 671	7 114	144	
		2007	8 369	11,6	1 584	6 653	132	
		Veränderung in % bzw. in %-Punkten	2006 zu 2005	-0,9	0,0	0,2	-1,1	-7,1
		2007 zu 2006	-6,3	-0,7	-5,2	-6,5	-8,3	

1) siehe Definitionen und Erläuterungen ab Seite 254



Noch: 29. Empfänger von Leistungen zur Sicherung des Lebensunterhaltes im Rahmen der Grundsicherung für Arbeitsuchende (SGB II) bzw. der Sozialhilfe (SGB XII) im Dezember 2005, 2006 und 2007 nach Altersgruppen<sup>1)</sup>

Wk-Nr.	Landtagswahlkreis Land		Ins-gesamt	Je 100 Einwohner	Alter von ... bis unter ... Jahren			
					unter 15	15 - 65	65 und mehr	
35	Muldental 2	2005	9 486	13,1	1 721	7 652	113	
		2006	9 303	12,9	1 754	7 436	113	
		2007	8 760	12,3	1 676	6 965	119	
		Veränderung in % bzw. in %-Punkten	2006 zu 2005	-1,9	-0,1	1,9	-2,8	-
		2007 zu 2006	-5,8	-0,6	-4,4	-6,3	5,3	
36	Döbeln	2005	11 819	16,3	1 979	9 664	176	
		2006	12 648	17,7	2 337	10 135	176	
		2007	11 082	15,7	2 050	8 895	137	
		Veränderung in % bzw. in %-Punkten	2006 zu 2005	7,0	1,4	18,1	4,9	-
		2007 zu 2006	-12,4	-2,0	-12,3	-12,2	-22,2	
37	Riesa-Großenhain 1	2005	8 350	15,7	1 513	6 735	102	
		2006	8 572	16,3	1 615	6 852	105	
		2007	8 089	15,6	1 591	6 386	112	
		Veränderung in % bzw. in %-Punkten	2006 zu 2005	2,7	0,6	6,7	1,7	2,9
		2007 zu 2006	-5,6	-0,7	-1,5	-6,8	6,7	
38	Riesa-Großenhain 2	2005	8 412	13,7	1 597	6 683	132	
		2006	8 477	14,1	1 703	6 655	119	
		2007	7 875	13,3	1 637	6 115	123	
		Veränderung in % bzw. in %-Punkten	2006 zu 2005	0,8	0,4	6,6	-0,4	-9,8
		2007 zu 2006	-7,1	-0,8	-3,9	-8,1	3,4	
39	Meißen 1	2005	10 290	13,1	2 007	8 165	118	
		2006	10 407	13,4	2 104	8 168	135	
		2007	10 133	13,2	2 123	7 874	136	
		Veränderung in % bzw. in %-Punkten	2006 zu 2005	1,1	0,3	4,8	0,0	14,4
		2007 zu 2006	-2,6	-0,3	0,9	-3,6	0,7	
40	Meißen 2	2005	6 542	9,1	1 181	5 181	180	
		2006	6 707	9,4	1 313	5 201	193	
		2007	6 449	9,0	1 242	5 001	206	
		Veränderung in % bzw. in %-Punkten	2006 zu 2005	2,5	0,2	11,2	0,4	7,2
		2007 zu 2006	-3,8	-0,4	-5,4	-3,8	6,7	
41	Weißeritzkreis 1	2005	8 191	13,7	1 783	6 273	135	
		2006	8 399	14,1	1 872	6 363	164	
		2007	8 061	13,5	1 835	6 031	195	
		Veränderung in % bzw. in %-Punkten	2006 zu 2005	2,5	0,4	5,0	1,4	21,5
		2007 zu 2006	-4,0	-0,6	-2,0	-5,2	18,9	
42	Weißeritzkreis 2	2005	5 334	8,6	1 088	4 201	45	
		2006	5 445	8,8	1 219	4 172	54	
		2007	5 151	8,5	1 191	3 911	49	
		Veränderung in % bzw. in %-Punkten	2006 zu 2005	2,1	0,3	12,0	-0,7	20,0
		2007 zu 2006	-5,4	-0,4	-2,3	-6,3	-9,3	

1) siehe Definitionen und Erläuterungen ab Seite 254

Noch: 29. Empfänger von Leistungen zur Sicherung des Lebensunterhaltes im Rahmen der Grundsicherung für Arbeitsuchende (SGB II) bzw. der Sozialhilfe (SGB XII) im Dezember 2005, 2006 und 2007 nach Altersgruppen<sup>1)</sup>

Wk-Nr.	Landtagswahlkreis Land		Ins-gesamt	Je 100 Einwohner	Alter von ... bis unter ... Jahren			
					unter 15	15 - 65	65 und mehr	
43-48	Dresden 1 - 6	2005	59 925	12,1	12 288	46 447	1 190	
		2006	62 839	12,4	13 489	48 051	1 299	
		2007	63 196	12,5	13 977	47 713	1 506	
		Veränderung in % bzw. in %-Punkten	2006 zu 2005	4,9	0,3	9,8	3,5	9,2
		2007 zu 2006	0,6	0,0	3,6	-0,7	15,9	
49	Sächsische Schweiz 1	2005	10 510	13,6	2 246	8 102	162	
		2006	10 975	14,3	2 417	8 403	155	
		2007	10 558	13,9	2 392	8 019	147	
		Veränderung in % bzw. in %-Punkten	2006 zu 2005	4,4	0,7	7,6	3,7	-4,3
		2007 zu 2006	-3,8	-0,4	-1,0	-4,6	-5,2	
50	Sächsische Schweiz 2	2005	7 544	12,0	1 471	5 932	141	
		2006	7 235	11,7	1 429	5 678	128	
		2007	6 684	10,9	1 396	5 159	129	
		Veränderung in % bzw. in %-Punkten	2006 zu 2005	-4,1	-0,3	-2,9	-4,3	-9,2
		2007 zu 2006	-7,6	-0,7	-2,3	-9,1	0,8	
51	Bautzen 1	2005	8 404	11,6	1 421	6 889	94	
		2006	9 104	12,7	1 809	7 196	99	
		2007	8 435	12,0	1 660	6 668	107	
		Veränderung in % bzw. in %-Punkten	2006 zu 2005	8,3	1,2	27,3	4,5	5,3
		2007 zu 2006	-7,3	-0,8	-8,2	-7,3	8,1	
52	Bautzen 2	2005	10 918	14,1	2 022	8 741	155	
		2006	12 022	15,7	2 442	9 416	164	
		2007	11 547	15,3	2 400	8 985	162	
		Veränderung in % bzw. in %-Punkten	2006 zu 2005	10,1	1,6	20,8	7,7	5,8
		2007 zu 2006	-4,0	-0,5	-1,7	-4,6	-1,2	
53	Kamenz 1	2005	7 508	11,3	1 439	5 957	112	
		2006	7 440	11,3	1 552	5 788	100	
		2007	6 870	10,5	1 472	5 297	101	
		Veränderung in % bzw. in %-Punkten	2006 zu 2005	-0,9	0,0	7,9	-2,8	-10,7
		2007 zu 2006	-7,7	-0,7	-5,2	-8,5	1,0	
54	Kamenz 2	2005	8 228	11,6	1 556	6 504	168	
		2006	8 304	11,8	1 714	6 455	135	
		2007	7 662	11,0	1 608	5 925	129	
		Veränderung in % bzw. in %-Punkten	2006 zu 2005	0,9	0,3	10,2	-0,8	-19,6
		2007 zu 2006	-7,7	-0,8	-6,2	-8,2	-4,4	
55	Hoyerswerda	2005	9 288	16,9	1 702	7 487	99	
		2006	8 863	16,5	1 648	7 124	91	
		2007	8 342	15,9	1 604	6 645	93	
		Veränderung in % bzw. in %-Punkten	2006 zu 2005	-4,6	-0,4	-3,2	-4,8	-8,1
		2007 zu 2006	-5,9	-0,6	-2,7	-6,7	2,2	

1) siehe Definitionen und Erläuterungen ab Seite 254

Noch: 29. Empfänger von Leistungen zur Sicherung des Lebensunterhaltes im Rahmen der Grundsicherung für Arbeitsuchende (SGB II) bzw. der Sozialhilfe (SGB XII) im Dezember 2005, 2006 und 2007 nach Altersgruppen<sup>1)</sup>

Wk-Nr.	Landtagswahlkreis Land		Ins-gesamt	Je 100 Einwohner	Alter von ... bis unter ... Jahren		
					unter 15	15 - 65	65 und mehr
56	Niederschlesische Oberlausitz 1	2005	9 586	17,4	1 783	7 645	158
		2006	9 190	17,1	1 783	7 267	140
		2007	8 459	16,0	1 679	6 638	142
	Veränderung in % bzw. 2006 zu 2005		-4,1	-0,3	-	-4,9	-11,4
	in %-Punkten 2007 zu 2006		-8,0	-1,1	-5,8	-8,7	1,4
57	Niederschlesische Oberlausitz 2	2005	6 576	13,1	1 323	5 186	67
		2006	6 568	13,3	1 398	5 119	51
		2007	6 255	12,8	1 390	4 806	59
	Veränderung in % bzw. 2006 zu 2005		-0,1	0,2	5,7	-1,3	-23,9
	in %-Punkten 2007 zu 2006		-4,8	-0,5	-0,6	-6,1	15,7
58	Görlitz	2005	11 756	20,4	2 418	9 209	129
		2006	12 037	21,1	2 498	9 412	127
		2007	11 795	20,8	2 538	9 124	133
	Veränderung in % bzw. 2006 zu 2005		2,4	0,7	3,3	2,2	-1,6
	in %-Punkten 2007 zu 2006		-2,0	-0,3	1,6	-3,1	4,7
59	Löbau-Zittau 1	2005	10 451	16,1	1 964	8 294	193
		2006	10 473	16,4	2 047	8 225	201
		2007	10 096	16,0	2 015	7 892	189
	Veränderung in % bzw. 2006 zu 2005		0,2	0,3	4,2	-0,8	4,1
	in %-Punkten 2007 zu 2006		-3,6	-0,3	-1,6	-4,0	-6,0
60	Löbau-Zittau 2	2005	10 860	15,6	1 937	8 825	98
		2006	11 611	17,0	2 272	9 238	101
		2007	11 437	17,0	2 219	9 091	127
	Veränderung in % bzw. 2006 zu 2005		6,9	1,4	17,3	4,7	3,1
	in %-Punkten 2007 zu 2006		-1,5	0,0	-2,3	-1,6	25,7
<b>Sachsen</b>		<b>2005</b>	<b>583 310</b>	<b>13,6</b>	<b>115 389</b>	<b>459 203</b>	<b>8 718</b>
		<b>2006</b>	<b>590 543</b>	<b>13,9</b>	<b>120 911</b>	<b>460 708</b>	<b>8 924</b>
		<b>2007</b>	<b>566 792</b>	<b>13,4</b>	<b>118 930</b>	<b>438 224</b>	<b>9 638</b>
Veränderung in % bzw. 2006 zu 2005			<b>1,2</b>	<b>0,2</b>	<b>4,8</b>	<b>0,3</b>	<b>2,4</b>
in %-Punkten 2007 zu 2006			<b>-4,0</b>	<b>-0,5</b>	<b>-1,6</b>	<b>-4,9</b>	<b>8,0</b>

1) siehe Definitionen und Erläuterungen ab Seite 254

**30. Empfänger von Hilfe in besonderen Lebenslagen 1999 und 2004 bzw. von Leistungen nach dem 5. bis 9. Kapitel SGB XII 2007 jeweils im Laufe des Berichtsjahres nach der Hilfeart**

Wk-Nr.	Landtagswahlkreis Land		Ins- gesamt <sup>1)</sup>	Je 1 000 Einwohner	Darunter			
					Eingliederungshilfe für behinderte Menschen		Hilfe zur Pflege	
					zusammen	darunter im Alter unter 18 Jahren		
01	Plauen	1999	888	12,3	448	224	210	
		2004	1 025	14,7	590	285	224	
		2007	1 058	15,5	654	277	260	
		Veränderung in % bzw. in %-Punkten	2004 zu 1999	15,4	2,4	31,7	27,2	6,7
		2007 zu 2004	3,2	0,8	10,8	-2,8	16,1	
02	Vogtland 1	1999	424	6,6	281	132	90	
		2004	562	9,2	326	167	98	
		2007	624	10,6	318	122	117	
		Veränderung in % bzw. in %-Punkten	2004 zu 1999	32,5	2,6	16,0	26,5	8,9
		2007 zu 2004	11,0	1,4	-2,5	-26,9	19,4	
03	Vogtland 2	1999	728	9,9	495	96	251	
		2004	976	14,1	538	164	207	
		2007	1 009	15,2	552	134	226	
		Veränderung in % bzw. in %-Punkten	2004 zu 1999	34,1	4,2	8,7	70,8	-17,5
		2007 zu 2004	3,4	1,1	2,6	-18,3	9,2	
04	Vogtland 3	1999	737	10,8	456	200	251	
		2004	882	13,7	489	243	204	
		2007	900	14,5	493	208	225	
		Veränderung in % bzw. in %-Punkten	2004 zu 1999	19,7	2,9	7,2	21,5	-18,7
		2007 zu 2004	2,0	0,9	0,8	-14,4	10,3	
05	Aue-Schwarzenberg 1	1999	1 192	16,4	798	535	339	
		2004	840	12,3	512	176	204	
		2007	935	14,2	552	168	321	
		Veränderung in % bzw. in %-Punkten	2004 zu 1999	-29,5	-4,1	-35,8	-67,1	-39,8
		2007 zu 2004	11,3	1,9	7,8	-4,5	57,4	
06	Aue-Schwarzenberg 2	1999	881	12,4	678	463	198	
		2004	729	11,1	510	219	177	
		2007	802	12,8	584	229	168	
		Veränderung in % bzw. in %-Punkten	2004 zu 1999	-17,3	-1,3	-24,8	-52,7	-10,6
		2007 zu 2004	10,0	1,7	14,5	4,6	-5,1	
07	Zwickauer Land 1	1999	618	8,8	448	159	153	
		2004	768	11,4	442	115	156	
		2007	718	11,0	525	136	171	
		Veränderung in % bzw. in %-Punkten	2004 zu 1999	24,3	2,7	-1,3	-27,7	2,0
		2007 zu 2004	-6,5	-0,5	18,8	18,3	9,6	
08-09	Zwickauer Land 2/ Zwickau	1999	2 106	12,3	1 269	471	536	
		2004	2 513	15,5	1 298	437	541	
		2007	2 325	14,8	1 523	436	568	
		Veränderung in % bzw. in %-Punkten	2004 zu 1999	19,3	3,2	2,3	-7,2	0,9
		2007 zu 2004	-7,5	-0,7	17,3	-0,2	5,0	

1) 2007 inklusive der Personen mit einer Anspruchsberechtigung auf Krankenbehandlung nach § 264 Abs. 2 SGB V

Noch: 30. Empfänger von Hilfe in besonderen Lebenslagen 1999 und 2004 bzw. von Leistungen nach dem 5. bis 9. Kapitel SGB XII 2007 jeweils im Laufe des Berichtsjahres nach der Hilfeart

Wk-Nr.	Landtagswahlkreis Land		Ins- gesamt <sup>1)</sup>	Je 1 000 Einwohner	Darunter		
					Eingliederungshilfe für behinderte Menschen		Hilfe zur Pflege
					zusammen	darunter im Alter unter 18 Jahren	
10	Chemnitzer Land 1	1999	1 063	13,8	377	168	467
		2004	986	13,5	506	207	332
		2007	911	12,9	574	224	290
		Veränderung in % bzw. 2004 zu 1999	-7,2	-0,3	34,2	23,2	-28,9
		in %-Punkten 2007 zu 2004	-7,6	-0,6	13,4	8,2	-12,7
11	Chemnitzer Land 2	1999	647	9,8	305	149	186
		2004	668	10,5	387	206	189
		2007	692	11,2	478	251	191
		Veränderung in % bzw. 2004 zu 1999	3,2	0,7	26,9	38,3	1,6
		in %-Punkten 2007 zu 2004	3,6	0,7	23,5	21,8	1,1
12-15	Chemnitz 1 - 4	1999	3 300	12,4	1 229	490	668
		2004	3 809	15,3	1 680	810	690
		2007	3 632	14,8	2 038	894	869
		Veränderung in % bzw. 2004 zu 1999	15,4	2,9	36,7	65,3	3,3
		in %-Punkten 2007 zu 2004	-4,6	-0,5	21,3	10,4	25,9
16	Stollberg	1999	744	7,9	502	235	115
		2004	855	9,4	598	253	144
		2007	760	8,7	570	166	168
		Veränderung in % bzw. 2004 zu 1999	14,9	1,6	19,1	7,7	25,2
		in %-Punkten 2007 zu 2004	-11,1	-0,8	-4,7	-34,4	16,7
17	Annaberg	1999	776	8,6	461	251	151
		2004	743	8,8	526	245	127
		2007	911	11,1	664	313	180
		Veränderung in % bzw. 2004 zu 1999	-4,3	0,1	14,1	-2,4	-15,9
		in %-Punkten 2007 zu 2004	22,6	2,4	26,2	27,8	41,7
18	Mittleres Erzgebirge	1999	682	7,1	403	139	159
		2004	976	10,7	575	183	158
		2007	946	10,8	691	211	212
		Veränderung in % bzw. 2004 zu 1999	43,1	3,6	42,7	31,7	-0,6
		in %-Punkten 2007 zu 2004	-3,1	0,1	20,2	15,3	34,2
19	Freiberg 1	1999	744	10,2	336	150	184
		2004	1 030	14,9	505	228	202
		2007	881	13,3	621	274	196
		Veränderung in % bzw. 2004 zu 1999	38,4	4,7	50,3	52,0	9,8
		in %-Punkten 2007 zu 2004	-14,5	-1,6	23,0	20,2	-3,0
20	Freiberg 2	1999	808	9,9	473	175	219
		2004	1 189	15,2	665	276	214
		2007	1 126	14,8	791	306	202
		Veränderung in % bzw. 2004 zu 1999	47,2	5,3	40,6	57,7	-2,3
		in %-Punkten 2007 zu 2004	-5,3	-0,4	18,9	10,9	-5,6

1) 2007 inklusive der Personen mit einer Anspruchsberechtigung auf Krankenbehandlung nach § 264 Abs. 2 SGB V

Noch: 30. Empfänger von Hilfe in besonderen Lebenslagen 1999 und 2004 bzw. von Leistungen nach dem 5. bis 9. Kapitel SGB XII 2007 jeweils im Laufe des Berichtsjahres nach der Hilfeart

Wk-Nr.	Landtagswahlkreis Land		Ins- gesamt <sup>1)</sup>	Je 1 000 Einwohner	Darunter			
					Eingliederungshilfe für behinderte Menschen		Hilfe zur Pflege	
					zusammen	darunter im Alter unter 18 Jahren		
21	Mittweida 1	1999	577	7,9	427	145	204	
		2004	777	11,2	494	180	122	
		2007	813	12,1	631	251	150	
		Veränderung in % bzw.	2004 zu 1999	34,7	3,3	15,7	24,1	-40,2
		in %-Punkten	2007 zu 2004	4,6	0,9	27,7	39,4	23,0
22	Mittweida 2	1999	391	5,8	228	84	110	
		2004	616	9,7	300	85	130	
		2007	629	10,2	469	191	140	
		Veränderung in % bzw.	2004 zu 1999	57,5	3,8	31,6	1,2	18,2
		in %-Punkten	2007 zu 2004	2,1	0,6	56,3	124,7	7,7
23	Leipziger Land 1	1999	773	10,9	368	141	213	
		2004	629	9,7	429	137	128	
		2007	723	11,6	492	135	161	
		Veränderung in % bzw.	2004 zu 1999	-18,6	-1,3	16,6	-2,8	-39,9
		in %-Punkten	2007 zu 2004	14,9	2,0	14,7	-1,5	25,8
24	Leipziger Land 2	1999	719	8,6	331	144	219	
		2004	693	8,2	374	181	120	
		2007	694	8,3	477	214	141	
		Veränderung in % bzw.	2004 zu 1999	-3,6	-0,4	13,0	25,7	-45,2
		in %-Punkten	2007 zu 2004	0,1	0,1	27,5	18,2	17,5
25-31	Leipzig 1 - 7	1999	6 426	12,0	3 040	1 230	2 639	
		2004	7 963	14,9	3 842	1 834	2 120	
		2007	8 534	15,6	4 615	1 906	2 496	
		Veränderung in % bzw.	2004 zu 1999	23,9	2,8	26,4	49,1	-19,7
		in %-Punkten	2007 zu 2004	7,2	0,8	20,1	3,9	17,7
32	Delitzsch	1999	929	10,4	506	221	225	
		2004	1 306	15,2	558	230	144	
		2007	1 085	13,0	695	286	285	
		Veränderung in % bzw.	2004 zu 1999	40,6	4,9	10,3	4,1	-36,0
		in %-Punkten	2007 zu 2004	-16,9	-2,2	24,6	24,3	97,9
33	Torgau-Oschatz	1999	1 271	14,4	870	251	247	
		2004	1 809	21,7	975	396	228	
		2007	1 334	16,7	1 083	370	203	
		Veränderung in % bzw.	2004 zu 1999	42,3	7,3	12,1	57,8	-7,7
		in %-Punkten	2007 zu 2004	-26,3	-5,1	11,1	-6,6	-11,0
34	Muldentale 1	1999	1 132	15,0	779	252	362	
		2004	1 312	17,7	818	300	179	
		2007	1 003	13,9	784	197	170	
		Veränderung in % bzw.	2004 zu 1999	15,9	2,7	5,0	19,0	-50,6
		in %-Punkten	2007 zu 2004	-23,6	-3,8	-4,2	-34,3	-5,0

1) 2007 inklusive der Personen mit einer Anspruchsberechtigung auf Krankenbehandlung nach § 264 Abs. 2 SGB V

Noch: 30. Empfänger von Hilfe in besonderen Lebenslagen 1999 und 2004 bzw. von Leistungen nach dem 5. bis 9. Kapitel SGB XII 2007 jeweils im Laufe des Berichtsjahres nach der Hilfeart

Wk-Nr.	Landtagswahlkreis Land		Ins- gesamt <sup>1)</sup>	Je 1 000 Einwohner	Darunter		
					Eingliederungshilfe für behinderte Menschen		Hilfe zur Pflege
					zusammen	darunter im Alter unter 18 Jahren	
35	Muldentale 2	1999	953	12,5	649	265	309
		2004	1 196	16,3	730	286	179
		2007	944	13,2	749	214	150
		Veränderung in % bzw. in %-Punkten	2004 zu 1999 2007 zu 2004	25,5 -21,1	3,7 -3,1	12,5 2,6	7,9 -25,2
36	Döbeln	1999	941	11,8	511	170	370
		2004	889	12,0	537	200	203
		2007	819	11,5	578	162	207
		Veränderung in % bzw. in %-Punkten	2004 zu 1999 2007 zu 2004	-5,5 -7,9	0,2 -0,5	5,1 7,6	17,6 -19,0
37	Riesa-Großenhain 1	1999	1 183	20,2	954	504	133
		2004	1 325	24,3	1 028	550	95
		2007	1 273	24,3	1 115	667	102
		Veränderung in % bzw. in %-Punkten	2004 zu 1999 2007 zu 2004	12,0 -3,9	4,2 0,0	7,8 8,5	9,1 21,3
38	Riesa-Großenhain 2	1999	1 146	17,4	874	467	200
		2004	1 314	21,0	897	444	154
		2007	1 180	19,8	968	530	154
		Veränderung in % bzw. in %-Punkten	2004 zu 1999 2007 zu 2004	14,7 -10,2	3,6 -1,2	2,6 7,9	-4,9 19,4
39	Meißen 1	1999	853	10,5	450	292	150
		2004	1 167	14,7	627	298	172
		2007	932	12,1	634	243	227
		Veränderung in % bzw. in %-Punkten	2004 zu 1999 2007 zu 2004	36,8 -20,1	4,2 -2,6	39,3 1,1	2,1 -18,5
40	Meißen 2	1999	696	9,6	351	171	245
		2004	913	12,8	428	213	212
		2007	722	10,1	472	198	217
		Veränderung in % bzw. in %-Punkten	2004 zu 1999 2007 zu 2004	31,2 -20,9	3,3 -2,7	21,9 10,3	24,6 -7,0
41	Weißeritzkreis 1	1999	645	10,7	326	149	181
		2004	795	13,3	340	194	151
		2007	781	13,1	443	250	276
		Veränderung in % bzw. in %-Punkten	2004 zu 1999 2007 zu 2004	23,3 -1,8	2,6 -0,2	4,3 30,3	30,2 28,9
42	Weißeritzkreis 2	1999	484	7,5	229	107	175
		2004	581	9,2	373	183	168
		2007	618	10,1	407	181	179
		Veränderung in % bzw. in %-Punkten	2004 zu 1999 2007 zu 2004	20,0 6,4	1,7 0,9	62,9 9,1	71,0 -1,1

1) 2007 inklusive der Personen mit einer Anspruchsberechtigung auf Krankenbehandlung nach § 264 Abs. 2 SGB V

Noch: 30. Empfänger von Hilfe in besonderen Lebenslagen 1999 und 2004 bzw. von Leistungen nach dem 5. bis 9. Kapitel SGB XII 2007 jeweils im Laufe des Berichtsjahres nach der Hilfeart

Wk-Nr.	Landtagswahlkreis Land		Ins- gesamt <sup>1)</sup>	Je 1 000 Einwohner	Darunter			
					Eingliederungshilfe für behinderte Menschen		Hilfe zur Pflege	
					zusammen	darunter im Alter unter 18 Jahren		
43-48	Dresden 1 - 6	1999	5 419	11,3	2 911	1 663	1 385	
		2004	6 607	13,6	3 152	1 767	1 226	
		2007	5 661	11,2	3 136	1 355	1 487	
		Veränderung in % bzw.	2004 zu 1999	21,9	2,3	8,3	6,3	-11,5
		in %-Punkten	2007 zu 2004	-14,3	-2,4	-0,5	-23,3	21,3
49	Sächsische Schweiz 1	1999	970	11,9	642	309	239	
		2004	1 321	17,0	740	417	202	
		2007	1 196	15,7	860	406	245	
		Veränderung in % bzw.	2004 zu 1999	36,2	5,1	15,3	35,0	-15,5
		in %-Punkten	2007 zu 2004	-9,5	-1,3	16,2	-2,6	21,3
50	Sächsische Schweiz 2	1999	694	10,2	409	175	193	
		2004	862	13,4	495	206	132	
		2007	789	12,8	556	214	192	
		Veränderung in % bzw.	2004 zu 1999	24,2	3,2	21,0	17,7	-31,6
		in %-Punkten	2007 zu 2004	-8,5	-0,6	12,3	3,9	45,5
51	Bautzen 1	1999	695	8,9	519	190	196	
		2004	748	10,1	513	223	173	
		2007	771	10,8	465	152	200	
		Veränderung in % bzw.	2004 zu 1999	7,6	1,2	-1,2	17,4	-11,7
		in %-Punkten	2007 zu 2004	3,1	0,7	-9,4	-31,8	15,6
52	Bautzen 2	1999	1 042	12,7	754	270	293	
		2004	1 151	14,7	821	374	186	
		2007	1 173	15,4	807	287	205	
		Veränderung in % bzw.	2004 zu 1999	10,5	2,1	8,9	38,5	-36,5
		in %-Punkten	2007 zu 2004	1,9	0,7	-1,7	-23,3	10,2
53	Kamenz 1	1999	942	13,5	647	134	478	
		2004	1 059	15,7	609	178	228	
		2007	868	13,2	636	116	205	
		Veränderung in % bzw.	2004 zu 1999	12,4	2,2	-5,9	32,8	-52,3
		in %-Punkten	2007 zu 2004	-18,0	-2,5	4,4	-34,8	-10,1
54	Kamenz 2	1999	804	10,9	519	152	304	
		2004	988	13,7	546	203	219	
		2007	689	9,8	503	111	161	
		Veränderung in % bzw.	2004 zu 1999	22,9	2,8	5,2	33,6	-28,0
		in %-Punkten	2007 zu 2004	-30,3	-3,9	-7,9	-45,3	-26,5
55	Hoyerswerda	1999	1 011	15,3	778	437	227	
		2004	1 188	20,8	834	475	170	
		2007	1 027	19,3	795	379	157	
		Veränderung in % bzw.	2004 zu 1999	17,5	5,5	7,2	8,7	-25,1
		in %-Punkten	2007 zu 2004	-13,6	-1,5	-4,7	-20,2	-7,6

1) 2007 inklusive der Personen mit einer Anspruchsberechtigung auf Krankenbehandlung nach § 264 Abs. 2 SGB V



Noch: 30. Empfänger von Hilfe in besonderen Lebenslagen 1999 und 2004 bzw. von Leistungen nach dem 5. bis 9. Kapitel SGB XII 2007 jeweils im Laufe des Berichtsjahres nach der Hilfeart

Wk-Nr.	Landtagswahlkreis Land		Ins- gesamt <sup>1)</sup>	Je 1 000 Einwohner	Darunter			
					Eingliederungshilfe für behinderte Menschen		Hilfe zur Pflege	
					zusammen	darunter im Alter unter 18 Jahren		
56	Niederschlesische Oberlausitz 1	1999	859	13,3	620	282	239	
		2004	1 095	19,2	631	277	172	
		2007	1 081	20,2	897	448	147	
	Veränderung in % bzw.		2004 zu 1999	27,5	5,9	1,8	-1,8	-28,0
	in %-Punkten		2007 zu 2004	-1,3	1,0	42,2	61,7	-14,5
57	Niederschlesische Oberlausitz 2	1999	712	13,0	565	302	201	
		2004	852	16,6	667	372	83	
		2007	1 190	24,2	1 122	775	55	
	Veränderung in % bzw.		2004 zu 1999	19,7	3,6	18,1	23,2	-58,7
	in %-Punkten		2007 zu 2004	39,7	7,6	68,2	108,3	-33,7
58	Görlitz	1999	1 644	25,8	1 094	874	341	
		2004	1 676	28,7	1 143	888	319	
		2007	1 423	25,0	895	550	345	
	Veränderung in % bzw.		2004 zu 1999	1,9	2,9	4,5	1,6	-6,5
	in %-Punkten		2007 zu 2004	-15,1	-3,7	-21,7	-38,1	8,2
59	Löbau-Zittau 1	1999	1 246	17,4	885	130	560	
		2004	1 325	19,9	941	232	276	
		2007	1 419	22,4	1 072	294	296	
	Veränderung in % bzw.		2004 zu 1999	6,3	2,5	6,3	78,5	-50,7
	in %-Punkten		2007 zu 2004	7,1	2,5	13,9	26,7	7,2
60	Löbau-Zittau 2	1999	943	12,2	730	260	248	
		2004	1 059	14,8	724	276	248	
		2007	1 189	17,5	873	347	267	
	Veränderung in % bzw.		2004 zu 1999	12,3	2,6	-0,8	6,2	-
	in %-Punkten		2007 zu 2004	12,3	2,7	20,6	25,7	7,7
<b>Sachsen</b>		<b>1999</b>	<b>52 894</b>	<b>11,8</b>	<b>31 159</b>	<b>13 834</b>	<b>15 358</b>	
		<b>2004</b>	<b>62 641</b>	<b>14,5</b>	<b>35 327</b>	<b>15 856</b>	<b>12 226</b>	
		<b>2007</b>	<b>59 846</b>	<b>14,1</b>	<b>39 587</b>	<b>15 806</b>	<b>13 832</b>	
Veränderung in % bzw.		2004 zu 1999	18,4	2,7	13,4	14,6	-20,4	
in %-Punkten		2007 zu 2004	-4,5	-0,4	12,1	-0,3	13,1	

1) 2007 inklusive der Personen mit einer Anspruchsberechtigung auf Krankenbehandlung nach § 264 Abs. 2 SGB V

**31. Wohngeldempfänger, Art der Wohngeldgewährung und durchschnittliches monatliches Wohngeld jeweils am 31. Dezember 2005, 2006 und 2007**

Wk-Nr.	Landtagswahlkreis Land		Wohngeldempfänger				Durchschnittliches monatliches Wohngeld in €	
			ins- gesamt <sup>1)</sup>	je 1 000 Ein- wohner	davon			
					Miet- zuschuss	Lasten- zuschuss		
01	Plauen	2005	1 608	23,3	1 534	74	76	
		2006	1 395	20,4	1 320	75	80	
		2007	1 272	18,8	1 216	56	78	
		Veränderung in % bzw. in %-Punkten	2006 zu 2005	-13,2	-3,0	-14,0	1,4	5,3
		2007 zu 2006	-8,8	-1,6	-7,9	-25,3	-2,5	
02	Vogtland 1	2005	836	13,9	633	203	87	
		2006	730	12,3	566	164	86	
		2007	595	10,2	480	115	81	
		Veränderung in % bzw. in %-Punkten	2006 zu 2005	-12,7	-1,6	-10,6	-19,2	-1,1
		2007 zu 2006	-18,5	-2,2	-15,2	-29,9	-5,8	
03	Vogtland 2	2005	993	14,6	808	185	84	
		2006	877	13,1	715	162	82	
		2007	806	12,2	684	122	78	
		Veränderung in % bzw. in %-Punkten	2006 zu 2005	-11,7	-1,5	-11,5	-12,4	-2,4
		2007 zu 2006	-8,1	-0,9	-4,3	-24,7	-4,9	
04	Vogtland 3	2005	962	15,2	800	162	86	
		2006	855	13,7	721	134	79	
		2007	762	12,4	648	114	75	
		Veränderung in % bzw. in %-Punkten	2006 zu 2005	-11,1	-1,5	-9,9	-17,3	-8,1
		2007 zu 2006	-10,9	-1,3	-10,1	-14,9	-5,1	
05	Aue-Schwarzenberg 1	2005	1 178	17,6	998	180	85	
		2006	1 084	16,4	914	170	83	
		2007	1 044	16,1	915	129	83	
		Veränderung in % bzw. in %-Punkten	2006 zu 2005	-8,0	-1,3	-8,4	-5,6	-2,4
		2007 zu 2006	-3,7	-0,3	0,1	-24,1	-	
06	Aue-Schwarzenberg 2	2005	1 001	15,6	859	142	83	
		2006	919	14,6	788	131	81	
		2007	881	14,2	771	110	81	
		Veränderung in % bzw. in %-Punkten	2006 zu 2005	-8,2	-1,1	-8,3	-7,7	-2,4
		2007 zu 2006	-4,1	-0,4	-2,2	-16,0	-	
07	Zwickauer Land 1	2005	1 011	15,2	787	224	92	
		2006	904	13,7	710	194	89	
		2007	877	13,5	705	172	84	
		Veränderung in % bzw. in %-Punkten	2006 zu 2005	-10,6	-1,5	-9,8	-13,4	-3,3
		2007 zu 2006	-3,0	-0,3	-0,7	-11,3	-5,6	
08-09	Zwickauer Land 2/ Zwickau	2005	3 306	20,7	2 961	345	81	
		2006	3 035	19,2	2 717	318	80	
		2007	2 886	18,4	2 629	257	77	
		Veränderung in % bzw. in %-Punkten	2006 zu 2005	-8,2	-1,5	-8,2	-7,8	-1,2
		2007 zu 2006	-4,9	-0,7	-3,2	-19,2	-3,8	

1) siehe Definitionen und Erläuterungen ab Seite 254

Noch: 31. Wohngeldempfänger, Art der Wohngeldgewährung und durchschnittliches monatliches Wohngeld jeweils am 31. Dezember 2005, 2006 und 2007

Wk-Nr.	Landtagswahlkreis Land		Wohngeldempfänger				Durchschnittliches monatliches Wohngeld in €	
			ins- gesamt <sup>1)</sup>	je 1 000 Ein- wohner	davon			
					Miet- zuschuss	Lasten- zuschuss		
10	Chemnitzer Land 1	2005	1 707	23,8	1 513	194	90	
		2006	1 485	20,9	1 322	163	88	
		2007	1 385	19,8	1 247	138	86	
		Veränderung in % bzw. in %-Punkten	2006 zu 2005	-13,0	-2,8	-12,6	-16,0	-2,2
		2007 zu 2006	-6,7	-1,2	-5,7	-15,3	-2,3	
11	Chemnitzer Land 2	2005	1 195	19,1	1 049	146	85	
		2006	1 046	16,8	926	120	83	
		2007	925	15,1	822	103	79	
		Veränderung in % bzw. in %-Punkten	2006 zu 2005	-12,5	-2,2	-11,7	-17,8	-2,4
		2007 zu 2006	-11,6	-1,8	-11,2	-14,2	-4,8	
12-15	Chemnitz 1 - 4 Erzgebirgskreis II	2005	5 138	20,8	4 980	158	82	
		2006	4 617	18,8	4 445	172	79	
		2007	4 171	17,0	4 049	122	75	
		Veränderung in % bzw. in %-Punkten	2006 zu 2005	-10,1	-2,0	-10,7	8,9	-3,7
		2007 zu 2006	-9,7	-1,8	-8,9	-29,1	-5,1	
16	Stollberg	2005	1 459	16,3	1 220	239	88	
		2006	1 294	14,7	1 081	213	84	
		2007	1 100	12,6	939	161	77	
		Veränderung in % bzw. in %-Punkten	2006 zu 2005	-11,3	-1,6	-11,4	-10,9	-4,5
		2007 zu 2006	-15,0	-2,1	-13,1	-24,4	-8,3	
17	Annaberg	2005	1 593	19,1	1 232	361	90	
		2006	1 462	17,7	1 140	322	86	
		2007	1 243	15,3	995	248	83	
		Veränderung in % bzw. in %-Punkten	2006 zu 2005	-8,2	-1,4	-7,5	-10,8	-4,4
		2007 zu 2006	-15,0	-2,5	-12,7	-23,0	-3,5	
18	Mittleres Erzgebirge	2005	1 487	16,6	1 133	354	83	
		2006	1 389	15,8	1 073	316	85	
		2007	1 262	14,6	999	263	81	
		Veränderung in % bzw. in %-Punkten	2006 zu 2005	-6,6	-0,8	-5,3	-10,7	2,4
		2007 zu 2006	-9,1	-1,2	-6,9	-16,8	-4,7	
19	Freiberg 1	2005	1 260	18,6	1 033	227	89	
		2006	1 113	16,6	932	181	84	
		2007	976	14,8	837	139	80	
		Veränderung in % bzw. in %-Punkten	2006 zu 2005	-11,7	-1,9	-9,8	-20,3	-5,6
		2007 zu 2006	-12,3	-1,8	-10,2	-23,2	-4,8	
20	Freiberg 2	2005	1 533	19,9	1 379	154	88	
		2006	1 379	18,0	1 252	127	80	
		2007	1 245	16,4	1 142	103	80	
		Veränderung in % bzw. in %-Punkten	2006 zu 2005	-10,0	-1,8	-9,2	-17,5	-9,1
		2007 zu 2006	-9,7	-1,6	-8,8	-18,9	-	

1) siehe Definitionen und Erläuterungen ab Seite 254

Noch: 31. Wohngeldempfänger, Art der Wohngeldgewährung und durchschnittliches monatliches Wohngeld jeweils am 31. Dezember 2005, 2006 und 2007

Wk-Nr.	Landtagswahlkreis Land		Wohngeldempfänger				Durchschnittliches monatliches Wohngeld in €	
			ins- gesamt <sup>1)</sup>	je 1 000 Ein- wohner	davon			
					Miet- zuschuss	Lasten- zuschuss		
21	Mittweida 1	2005	969	14,1	831	138	83	
		2006	895	13,2	776	119	80	
		2007	797	11,9	710	87	77	
		Veränderung in % bzw. in %-Punkten	2006 zu 2005	-7,6	-0,9	-6,6	-13,8	-3,6
		2007 zu 2006	-10,9	-1,3	-8,5	-26,9	-3,8	
22	Mittweida 2	2005	890	14,2	714	176	83	
		2006	700	11,3	577	123	80	
		2007	666	10,9	545	121	81	
		Veränderung in % bzw. in %-Punkten	2006 zu 2005	-21,3	-2,9	-19,2	-30,1	-3,6
		2007 zu 2006	-4,9	-0,4	-5,5	-1,6	1,3	
23	Leipziger Land 1	2005	906	14,2	759	147	86	
		2006	891	14,2	745	146	84	
		2007	805	13,1	690	115	82	
		Veränderung in % bzw. in %-Punkten	2006 zu 2005	-1,7	-0,0	-1,8	-0,7	-2,3
		2007 zu 2006	-9,7	-1,1	-7,4	-21,2	-2,4	
24	Leipziger Land 2	2005	1 036	12,3	901	135	85	
		2006	1 042	12,4	907	135	85	
		2007	906	10,8	814	92	78	
		Veränderung in % bzw. in %-Punkten	2006 zu 2005	0,6	0,1	0,7	-	-
		2007 zu 2006	-13,1	-1,6	-10,3	-31,9	-8,2	
25-31	Leipzig 1 - 7	2005	11 969	22,1	11 688	281	82	
		2006	10 794	19,8	10 584	210	80	
		2007	9 993	18,2	9 820	173	78	
		Veränderung in % bzw. in %-Punkten	2006 zu 2005	-9,8	-2,3	-9,4	-25,3	-2,4
		2007 zu 2006	-7,4	-1,6	-7,2	-17,6	-2,5	
32	Delitzsch	2005	1 343	15,9	1 166	177	83	
		2006	1 215	14,5	1 070	145	84	
		2007	1 060	12,8	955	105	81	
		Veränderung in % bzw. in %-Punkten	2006 zu 2005	-9,5	-1,4	-8,2	-18,1	1,2
		2007 zu 2006	-12,8	-1,7	-10,7	-27,6	-3,6	
33	Torgau-Oschatz	2005	1 776	21,7	1 387	389	92	
		2006	1 431	17,7	1 135	296	86	
		2007	1 273	16,0	1 049	224	84	
		Veränderung in % bzw. in %-Punkten	2006 zu 2005	-19,4	-4,0	-18,2	-23,9	-6,5
		2007 zu 2006	-11,0	-1,7	-7,6	-24,3	-2,3	
34	Muldentale 1	2005	1 024	14,0	800	224	86	
		2006	983	13,5	786	197	83	
		2007	890	12,4	745	145	78	
		Veränderung in % bzw. in %-Punkten	2006 zu 2005	-4,0	-0,4	-1,8	-12,1	-3,5
		2007 zu 2006	-9,5	-1,2	-5,2	-26,4	-6,0	

1) siehe Definitionen und Erläuterungen ab Seite 254

Noch: 31. Wohngeldempfänger, Art der Wohngeldgewährung und durchschnittliches monatliches Wohngeld jeweils am 31. Dezember 2005, 2006 und 2007

Wk-Nr.	Landtagswahlkreis Land		Wohngeldempfänger				Durchschnittliches monatliches Wohngeld in €	
			ins- gesamt <sup>1)</sup>	je 1 000 Ein- wohner	davon			
					Miet- zuschuss	Lasten- zuschuss		
35	Muldentale 2	2005	1 009	13,9	839	170	84	
		2006	886	12,3	751	135	82	
		2007	805	11,3	684	121	79	
		Veränderung in % bzw. in %-Punkten	2006 zu 2005	-12,2	-1,6	-10,5	-20,6	-2,4
		2007 zu 2006	-9,1	-1,0	-8,9	-10,4	-3,7	
36	Döbeln	2005	1 205	16,6	1 028	177	83	
		2006	1 023	14,3	883	140	82	
		2007	1 006	14,3	886	120	78	
		Veränderung in % bzw. in %-Punkten	2006 zu 2005	-15,1	-2,3	-14,1	-20,9	-1,2
		2007 zu 2006	-1,7	0,0	0,3	-14,3	-4,9	
37	Riesa-Großenhain 1	2005	881	16,5	809	72	77	
		2006	759	14,4	700	59	75	
		2007	680	13,1	621	59	70	
		Veränderung in % bzw. in %-Punkten	2006 zu 2005	-13,8	-2,1	-13,5	-18,1	-2,6
		2007 zu 2006	-10,4	-1,3	-11,3	-	-6,7	
38	Riesa-Großenhain 2	2005	909	14,8	683	226	90	
		2006	735	12,2	560	175	84	
		2007	631	10,7	497	134	82	
		Veränderung in % bzw. in %-Punkten	2006 zu 2005	-19,1	-2,6	-18,0	-22,6	-6,7
		2007 zu 2006	-14,1	-1,6	-11,3	-23,4	-2,4	
39	Meißen 1	2005	1 378	17,6	1 170	208	87	
		2006	1 170	15,1	1 017	153	84	
		2007	1 125	14,6	1 004	121	79	
		Veränderung in % bzw. in %-Punkten	2006 zu 2005	-15,1	-2,4	-13,1	-26,4	-3,4
		2007 zu 2006	-3,8	-0,5	-1,3	-20,9	-6,0	
40	Meißen 2	2005	1 348	18,8	1 242	106	93	
		2006	1 216	17,0	1 131	85	90	
		2007	1 129	15,8	1 053	76	86	
		Veränderung in % bzw. in %-Punkten	2006 zu 2005	-9,8	-1,8	-8,9	-19,8	-3,2
		2007 zu 2006	-7,2	-1,2	-6,9	-10,6	-4,4	
41	Weißeritzkreis 1	2005	1 047	17,5	974	73	81	
		2006	924	15,5	858	66	78	
		2007	813	13,6	763	50	76	
		Veränderung in % bzw. in %-Punkten	2006 zu 2005	-11,7	-2,0	-11,9	-9,6	-3,7
		2007 zu 2006	-12,0	-1,9	-11,1	-24,2	-2,6	
42	Weißeritzkreis 2	2005	1 070	17,2	794	276	94	
		2006	948	15,4	720	228	89	
		2007	824	13,5	649	175	82	
		Veränderung in % bzw. in %-Punkten	2006 zu 2005	-11,4	-1,8	-9,3	-17,4	-5,3
		2007 zu 2006	-13,1	-1,9	-9,9	-23,2	-7,9	

1) siehe Definitionen und Erläuterungen ab Seite 254

Noch: 31. Wohngeldempfänger, Art der Wohngeldgewährung und durchschnittliches monatliches Wohngeld jeweils am 31. Dezember 2005, 2006 und 2007

Wk-Nr.	Landtagswahlkreis Land		Wohngeldempfänger				Durchschnittliches monatliches Wohngeld in €	
			ins- gesamt <sup>1)</sup>	je 1 000 Ein- wohner	davon			
					Miet- zuschuss	Lasten- zuschuss		
43-48	Dresden 1 - 6	2005	11 068	22,4	10 845	223	87	
		2006	9 226	18,3	9 051	175	81	
		2007	8 023	15,8	7 880	143	77	
		Veränderung in % bzw. in %-Punkten	2006 zu 2005	-16,6	-4,1	-16,5	-21,5	-6,9
		2007 zu 2006	-13,0	-2,5	-12,9	-18,3	-4,9	
49	Sächsische Schweiz 1	2005	1 689	21,9	1 566	123	87	
		2006	1 478	19,3	1 369	109	83	
		2007	1 294	17,0	1 204	90	77	
		Veränderung in % bzw. in %-Punkten	2006 zu 2005	-12,5	-2,6	-12,6	-11,4	-4,6
		2007 zu 2006	-12,4	-2,3	-12,1	-17,4	-7,2	
50	Sächsische Schweiz 2	2005	1 018	16,2	855	163	88	
		2006	940	15,2	784	156	88	
		2007	862	14,1	744	118	78	
		Veränderung in % bzw. in %-Punkten	2006 zu 2005	-7,7	-1,0	-8,3	-4,3	-
		2007 zu 2006	-8,3	-1,1	-5,1	-24,4	-11,4	
51	Bautzen 1	2005	898	12,3	715	183	85	
		2006	777	10,9	638	139	81	
		2007	707	10,0	600	107	74	
		Veränderung in % bzw. in %-Punkten	2006 zu 2005	-13,5	-1,5	-10,8	-24,0	-4,7
		2007 zu 2006	-9,0	-0,8	-6,0	-23,0	-8,6	
52	Bautzen 2	2005	1 288	16,7	1 121	167	84	
		2006	1 088	14,2	963	125	81	
		2007	956	12,6	865	91	76	
		Veränderung in % bzw. in %-Punkten	2006 zu 2005	-15,5	-2,4	-14,1	-25,1	-3,6
		2007 zu 2006	-12,1	-1,6	-10,2	-27,2	-6,2	
53	Kamenz 1	2005	1 132	17,0	872	260	95	
		2006	981	14,9	750	231	93	
		2007	1 006	15,4	811	195	85	
		Veränderung in % bzw. in %-Punkten	2006 zu 2005	-13,3	-2,1	-14,0	-11,2	-2,1
		2007 zu 2006	2,5	0,6	8,1	-15,6	-8,6	
54	Kamenz 2	2005	1 098	15,4	884	214	91	
		2006	963	13,7	791	172	86	
		2007	946	13,6	806	140	80	
		Veränderung in % bzw. in %-Punkten	2006 zu 2005	-12,3	-1,7	-10,5	-19,6	-5,5
		2007 zu 2006	-1,8	-0,1	1,9	-18,6	-7,0	
55	Hoyerswerda	2005	805	14,7	744	61	78	
		2006	748	13,9	692	56	75	
		2007	710	13,6	662	48	73	
		Veränderung in % bzw. in %-Punkten	2006 zu 2005	-7,1	-0,7	-7,0	-8,2	-3,8
		2007 zu 2006	-5,1	-0,4	-4,3	-14,3	-2,7	

1) siehe Definitionen und Erläuterungen ab Seite 254

Noch: 31. Wohngeldempfänger, Art der Wohngeldgewährung und durchschnittliches monatliches Wohngeld jeweils am 31. Dezember 2005, 2006 und 2007

Wk-Nr.	Landtagswahlkreis Land		Wohngeldempfänger				Durchschnittliches monatliches Wohngeld in €	
			ins- gesamt <sup>1)</sup>	je 1 000 Ein- wohner	davon			
					Miet- zuschuss	Lasten- zuschuss		
56	Niederschlesische Oberlausitz 1	2005	885	16,0	713	172	81	
		2006	780	14,5	638	142	76	
		2007	716	13,5	598	118	71	
	Veränderung in % bzw.		2006 zu 2005	-11,9	-1,5	-10,5	-17,4	-6,2
	in %-Punkten		2007 zu 2006	-8,2	-0,9	-6,3	-16,9	-6,6
57	Niederschlesische Oberlausitz 2	2005	897	17,8	576	321	94	
		2006	751	15,2	487	264	89	
		2007	661	13,5	473	188	83	
	Veränderung in % bzw.		2006 zu 2005	-16,3	-2,6	-15,5	-17,8	-5,3
	in %-Punkten		2007 zu 2006	-12,0	-1,6	-2,9	-28,8	-6,7
58	Görlitz	2005	1 362	23,6	1 288	74	75	
		2006	1 191	20,9	1 131	60	72	
		2007	1 033	18,2	986	47	70	
	Veränderung in % bzw.		2006 zu 2005	-12,6	-2,8	-12,2	-18,9	-4,0
	in %-Punkten		2007 zu 2006	-13,3	-2,6	-12,8	-21,7	-2,8
59	Löbau-Zittau 1	2005	1 192	18,3	906	286	81	
		2006	1 178	18,4	951	227	79	
		2007	1 142	18,1	930	212	79	
	Veränderung in % bzw.		2006 zu 2005	-1,2	0,1	5,0	-20,6	-2,5
	in %-Punkten		2007 zu 2006	-3,1	-0,3	-2,2	-6,6	-
60	Löbau-Zittau 2	2005	1 355	19,5	1 103	252	76	
		2006	1 225	17,9	1 032	193	74	
		2007	1 112	16,5	942	170	70	
	Veränderung in % bzw.		2006 zu 2005	-9,6	-1,6	-6,4	-23,4	-2,6
	in %-Punkten		2007 zu 2006	-9,2	-1,4	-8,7	-11,9	-5,4
<b>Sachsen</b>		<b>2005</b>	<b>79 714</b>	<b>18,7</b>	<b>70 892</b>	<b>8 822</b>	<b>85</b>	
		<b>2006</b>	<b>70 522</b>	<b>16,6</b>	<b>63 099</b>	<b>7 423</b>	<b>82</b>	
		<b>2007</b>	<b>64 001</b>	<b>15,2</b>	<b>58 064</b>	<b>5 937</b>	<b>78</b>	
<b>Veränderung in % bzw.</b>		<b>2006 zu 2005</b>	<b>-11,5</b>	<b>-2,1</b>	<b>-11,0</b>	<b>-15,9</b>	<b>-3,5</b>	
<b>in %-Punkten</b>		<b>2007 zu 2006</b>	<b>-9,2</b>	<b>-1,4</b>	<b>-8,0</b>	<b>-20,0</b>	<b>-4,9</b>	

1) siehe Definitionen und Erläuterungen ab Seite 254

**32. Wohngebäude und darin befindliche Wohnungen jeweils am 31. Dezember 1999, 2004 und 2007<sup>1)</sup>**

Wk-Nr.	Landtagswahlkreis Land		Wohngebäude			Wohnungen		Wohnfläche	
			ins- gesamt	mit ... Wohnungen		ins- gesamt	je 1 000 Einwohner	1 000 m <sup>2</sup>	je Woh- nung in m <sup>2</sup>
				1 und 2	3 und mehr				
01	Plauen	1999	10 104	5 627	4 477	43 519	605	2 697	62,0
		2004	10 526	6 074	4 452	43 325	624	2 725	62,9
		2007	10 511	6 212	4 299	41 952	620	2 656	63,3
		Veränderung in % 2004 zu 1999	4,2	7,9	-0,6	-0,4	3,2	1,0	1,5
		2007 zu 2004	-0,1	2,3	-3,4	-3,2	-0,6	-2,5	0,7
02	Vogtland 1	1999	15 455	12 775	2 680	30 553	479	2 180	71,4
		2004	15 817	13 116	2 701	31 225	514	2 251	72,1
		2007	15 949	13 251	2 698	31 318	535	2 274	72,6
		Veränderung in % 2004 zu 1999	2,3	2,7	0,8	2,2	7,2	3,3	1,0
		2007 zu 2004	0,8	1,0	-0,1	0,3	4,1	1,0	0,7
03	Vogtland 2	1999	15 572	11 874	3 698	36 348	496	2 579	71,0
		2004	15 956	12 285	3 671	36 282	527	2 607	71,8
		2007	16 125	12 458	3 667	36 352	551	2 631	72,4
		Veränderung in % 2004 zu 1999	2,5	3,5	-0,7	-0,2	6,2	1,1	1,3
		2007 zu 2004	1,1	1,4	-0,1	0,2	4,5	0,9	0,7
04	Vogtland 3	1999	13 958	10 105	3 853	34 707	513	2 353	67,8
		2004	14 301	10 471	3 830	34 950	545	2 406	68,9
		2007	14 403	10 615	3 788	34 867	567	2 417	69,3
		Veränderung in % 2004 zu 1999	2,5	3,6	-0,6	0,7	6,3	2,3	1,6
		2007 zu 2004	0,7	1,4	-1,1	-0,2	4,0	0,4	0,7
05	Aue-Schwarzenberg 1	1999	11 600	7 521	4 079	34 965	483	2 324	66,5
		2004	11 959	7 949	4 010	34 810	514	2 349	67,5
		2007	12 055	8 071	3 984	34 719	534	2 355	67,8
		Veränderung in % 2004 zu 1999	3,1	5,7	-1,7	-0,4	6,5	1,1	1,5
		2007 zu 2004	0,8	1,5	-0,6	-0,3	3,8	0,3	0,6
06	Aue-Schwarzenberg 2	1999	11 553	7 841	3 712	35 253	502	2 304	65,4
		2004	11 893	8 217	3 676	34 621	533	2 303	66,5
		2007	12 012	8 379	3 633	34 311	552	2 299	67,0
		Veränderung in % 2004 zu 1999	2,9	4,8	-1,0	-1,8	6,1	-0,1	1,8
		2007 zu 2004	1,0	2,0	-1,2	-0,9	3,5	-0,2	0,8
07	Zwickauer Land 1	1999	14 246	10 887	3 359	33 862	482	2 357	69,6
		2004	14 813	11 460	3 353	34 065	508	2 423	71,1
		2007	15 033	11 668	3 365	34 379	528	2 461	71,6
		Veränderung in % 2004 zu 1999	4,0	5,3	-0,2	0,6	5,3	2,8	2,2
		2007 zu 2004	1,5	1,8	0,4	0,9	4,0	1,6	0,6
08-09	Zwickauer Land 2/ Zwickau	1999	26 414	15 794	10 620	97 568	573	6 254	64,1
		2004	27 030	16 890	10 140	94 194	583	6 179	65,6
		2007	27 247	17 292	9 955	92 361	590	6 117	66,2
		Veränderung in % 2004 zu 1999	2,3	6,9	-4,5	-3,5	1,8	-1,2	2,3
		2007 zu 2004	0,8	2,4	-1,8	-1,9	1,3	-1,0	1,0

1) ohne Wohnheime; alle Angaben beinhalten auch leer stehende Wohnungen; Teilausgliederungen können nicht berücksichtigt werden



Noch: 32. Wohngebäude und darin befindliche Wohnungen jeweils am 31. Dezember 1999, 2004 und 2007<sup>1)</sup>

Wk-Nr.	Landtagswahlkreis Land		Wohngebäude			Wohnungen		Wohnfläche	
			ins- gesamt	mit ... Wohnungen		ins- gesamt	je 1 000 Einwohner	1 000 m <sup>2</sup>	je Woh- nung in m <sup>2</sup>
				1 und 2	3 und mehr				
10	Chemnitzer Land 1	1999	14 881	10 623	4 258	39 253	512	2 657	67,7
		2004	15 086	10 926	4 160	38 807	534	2 657	68,5
		2007	15 132	11 040	4 092	38 461	550	2 649	68,9
		Veränderung in % 2004 zu 1999	1,4	2,9	-2,3	-1,1	4,5	0,0	1,2
		2007 zu 2004	0,3	1,0	-1,6	-0,9	2,8	-0,3	0,6
11	Chemnitzer Land 2	1999	11 959	8 434	3 525	32 242	491	2 183	67,7
		2004	12 510	8 986	3 524	32 793	518	2 275	69,4
		2007	12 670	9 198	3 472	32 376	527	2 268	70,0
		Veränderung in % 2004 zu 1999	4,6	6,5	-0,0	1,7	5,5	4,2	2,5
		2007 zu 2004	1,3	2,4	-1,5	-1,3	1,7	-0,3	1,0
12-15	Chemnitz 1 - 4	1999	29 023	14 230	14 793	162 688	618	9 964	61,2
		2004	30 035	15 910	14 125	155 973	628	9 807	62,9
		2007	30 471	16 615	13 856	152 202	621	9 676	63,6
		Veränderung in % 2004 zu 1999	3,5	11,8	-4,5	-4,1	1,6	-1,6	2,7
		2007 zu 2004	1,5	4,4	-1,9	-2,4	-1,1	-1,3	1,1
16	Stollberg	1999	17 294	12 244	5 050	44 796	473	2 988	66,7
		2004	18 141	13 045	5 096	46 075	509	3 130	67,9
		2007	18 431	13 362	5 069	46 100	528	3 162	68,6
		Veränderung in % 2004 zu 1999	4,9	6,5	0,9	2,9	7,6	4,8	1,9
		2007 zu 2004	1,6	2,4	-0,5	0,1	3,8	1,0	1,0
17	Annaberg	1999	16 377	11 493	4 884	42 301	474	2 895	68,4
		2004	16 802	11 908	4 894	42 912	509	2 966	69,1
		2007	16 963	12 070	4 893	43 071	529	2 991	69,5
		Veränderung in % 2004 zu 1999	2,6	3,6	0,2	1,4	7,5	2,4	1,0
		2007 zu 2004	1,0	1,4	-0,0	0,4	3,9	0,9	0,5
18	Mittleres Erzgebirge	1999	18 736	14 526	4 210	42 411	444	2 951	69,6
		2004	19 373	15 132	4 241	43 006	475	3 041	70,7
		2007	19 601	15 354	4 247	43 306	500	3 078	71,1
		Veränderung in % 2004 zu 1999	3,4	4,2	0,7	1,4	6,9	3,1	1,6
		2007 zu 2004	1,2	1,5	0,1	0,7	5,2	1,2	0,5
19	Freiberg 1	1999	13 388	10 248	3 140	31 756	436	2 191	69,0
		2004	13 769	10 636	3 133	32 138	467	2 244	69,8
		2007	13 932	10 807	3 125	32 198	489	2 264	70,3
		Veränderung in % 2004 zu 1999	2,8	3,8	-0,2	1,2	7,1	2,4	1,2
		2007 zu 2004	1,2	1,6	-0,3	0,2	4,8	0,9	0,7
20	Freiberg 2	1999	13 614	9 838	3 776	37 925	465	2 585	68,2
		2004	13 963	10 170	3 793	38 401	493	2 642	68,8
		2007	14 068	10 301	3 767	38 296	505	2 652	69,2
		Veränderung in % 2004 zu 1999	2,6	3,4	0,5	1,3	6,1	2,2	0,9
		2007 zu 2004	0,8	1,3	-0,7	-0,3	2,5	0,4	0,6

1) ohne Wohnheime; alle Angaben beinhalten auch leer stehende Wohnungen; Teilausgliederungen können nicht berücksichtigt werden

Noch: 32. Wohngebäude und darin befindliche Wohnungen jeweils am 31. Dezember 1999, 2004 und 2007<sup>1)</sup>

Wk-Nr.	Landtagswahlkreis Land		Wohngebäude			Wohnungen		Wohnfläche	
			ins- gesamt	mit ... Wohnungen		ins- gesamt	je 1 000 Einwohner	1 000 m <sup>2</sup>	je Woh- nung in m <sup>2</sup>
				1 und 2	3 und mehr				
21	Mittweida 1	1999	14 793	11 559	3 234	34 180	471	2 383	69,7
		2004	15 322	12 106	3 216	34 765	503	2 455	70,6
		2007	15 519	12 347	3 172	34 660	517	2 467	71,2
		Veränderung in % 2004 zu 1999	3,6	4,7	-0,6	1,7	6,8	3,0	1,3
		2007 zu 2004	1,3	2,0	-1,4	-0,3	2,9	0,5	0,8
22	Mittweida 2	1999	14 657	11 553	3 104	31 411	469	2 223	70,8
		2004	15 040	11 938	3 102	31 884	503	2 290	71,8
		2007	15 179	12 094	3 085	31 871	523	2 307	72,4
		Veränderung in % 2004 zu 1999	2,6	3,3	-0,1	1,5	7,2	3,0	1,5
		2007 zu 2004	0,9	1,3	-0,5	-0,0	3,9	0,7	0,8
23	Leipziger Land 1	1999	12 844	9 763	3 081	33 246	473	2 272	68,3
		2004	13 247	10 200	3 047	33 041	512	2 295	69,5
		2007	13 453	10 448	3 005	32 824	533	2 305	70,2
		Veränderung in % 2004 zu 1999	3,1	4,5	-1,1	-0,6	8,0	1,0	1,6
		2007 zu 2004	1,6	2,4	-1,4	-0,7	4,3	0,4	1,1
24	Leipziger Land 2	1999	16 950	13 191	3 759	39 590	468	2 889	73,0
		2004	18 516	14 767	3 749	41 204	488	3 102	75,3
		2007	18 963	15 229	3 734	41 536	496	3 165	76,2
		Veränderung in % 2004 zu 1999	9,2	11,9	-0,3	4,1	4,2	7,4	3,2
		2007 zu 2004	2,4	3,1	-0,4	0,8	1,6	2,0	1,2
25-31	Leipzig 1 - 7	1999	58 160	28 473	29 687	327 555	614	21 371	65,2
		2004	62 091	32 601	29 490	332 369	618	21 969	66,1
		2007	63 352	34 197	29 155	330 346	602	22 040	66,7
		Veränderung in % 2004 zu 1999	6,8	14,5	-0,7	1,5	0,7	2,8	1,3
		2007 zu 2004	2,0	4,9	-1,1	-0,6	-2,6	0,3	0,9
32	Delitzsch	1999	16 558	13 253	3 305	38 899	435	2 807	72,2
		2004	17 510	14 163	3 347	39 975	468	2 936	73,5
		2007	17 832	14 530	3 302	39 852	481	2 959	74,3
		Veränderung in % 2004 zu 1999	5,7	6,9	1,3	2,8	7,6	4,6	1,8
		2007 zu 2004	1,8	2,6	-1,3	-0,3	2,7	0,8	1,1
33	Torgau-Oschatz	1999	18 564	15 424	3 140	39 156	447	2 952	75,4
		2004	19 150	16 007	3 143	39 763	481	3 037	76,4
		2007	19 342	16 226	3 116	39 521	498	3 047	77,1
		Veränderung in % 2004 zu 1999	3,2	3,8	0,1	1,6	7,6	2,9	1,3
		2007 zu 2004	1,0	1,4	-0,9	-0,6	3,7	0,3	0,9
34	Muldentale 1	1999	16 848	14 436	2 412	32 321	427	2 470	76,4
		2004	17 680	15 257	2 423	33 410	451	2 599	77,8
		2007	18 013	15 589	2 424	33 752	469	2 645	78,4
		Veränderung in % 2004 zu 1999	4,9	5,7	0,5	3,4	5,7	5,2	1,8
		2007 zu 2004	1,9	2,2	0,0	1,0	3,8	1,8	0,7

1) ohne Wohnheime; alle Angaben beinhalten auch leer stehende Wohnungen; Teilausgliederungen können nicht berücksichtigt werden

Noch: 32. Wohngebäude und darin befindliche Wohnungen jeweils am 31. Dezember 1999, 2004 und 2007<sup>1)</sup>

Wk-Nr.	Landtagswahlkreis Land		Wohngebäude			Wohnungen		Wohnfläche	
			ins-gesamt	mit ... Wohnungen		ins-gesamt	je 1 000 Einwohner	1 000 m <sup>2</sup>	je Wohnung in m <sup>2</sup>
				1 und 2	3 und mehr				
35	Muldentale 2	1999	17 271	14 739	2 532	33 378	439	2 546	76,3
		2004	17 986	15 436	2 550	34 423	470	2 663	77,3
		2007	18 251	15 731	2 520	34 398	483	2 686	78,1
		Veränderung in % 2004 zu 1999	4,1	4,7	0,7	3,1	7,0	4,6	1,4
		2007 zu 2004	1,5	1,9	-1,2	-0,1	2,8	0,9	1,0
36	Döbeln	1999	14 976	11 041	3 935	38 097	482	2 615	68,6
		2004	15 369	11 459	3 910	38 051	519	2 650	69,7
		2007	15 560	11 691	3 869	37 708	535	2 657	70,5
		Veränderung in % 2004 zu 1999	2,6	3,8	-0,6	-0,1	7,6	1,4	1,5
		2007 zu 2004	1,2	2,0	-1,0	-0,9	3,1	0,3	1,2
37	Riesa-Großenhain 1	1999	9 344	6 733	2 611	28 409	488	1 908	67,2
		2004	9 528	7 012	2 516	27 851	515	1 901	68,3
		2007	9 634	7 133	2 501	27 724	535	1 907	68,8
		Veränderung in % 2004 zu 1999	2,0	4,1	-3,6	-2,0	5,6	-0,4	1,6
		2007 zu 2004	1,1	1,7	-0,6	-0,5	3,8	0,3	0,8
38	Riesa-Großenhain 2	1999	13 721	11 691	2 030	28 893	441	2 159	74,7
		2004	14 349	12 358	1 991	28 963	466	2 209	76,3
		2007	14 535	12 545	1 990	29 119	491	2 238	76,9
		Veränderung in % 2004 zu 1999	4,6	5,7	-1,9	0,2	5,6	2,3	2,1
		2007 zu 2004	1,3	1,5	-0,1	0,5	5,5	1,3	0,8
39	Meißen 1	1999	16 024	12 142	3 882	38 785	477	2 736	70,5
		2004	16 715	12 809	3 906	39 882	505	2 858	71,7
		2007	16 997	13 117	3 880	40 048	521	2 896	72,3
		Veränderung in % 2004 zu 1999	4,3	5,5	0,6	2,8	5,8	4,5	1,6
		2007 zu 2004	1,7	2,4	-0,7	0,4	3,2	1,3	0,9
40	Meißen 2	1999	12 137	8 992	3 145	32 178	443	2 293	71,3
		2004	13 057	9 866	3 191	33 522	470	2 447	73,0
		2007	13 488	10 282	3 206	34 085	478	2 526	74,1
		Veränderung in % 2004 zu 1999	7,6	9,7	1,5	4,2	6,1	6,7	2,4
		2007 zu 2004	3,3	4,2	0,5	1,7	1,5	3,2	1,5
41	Weißeritzkreis 1	1999	9 897	6 920	2 977	27 705	456	1 863	67,3
		2004	10 593	7 656	2 937	28 332	472	1 960	69,2
		2007	10 911	7 980	2 931	28 589	479	2 003	70,1
		Veränderung in % 2004 zu 1999	7,0	10,6	-1,3	2,3	3,5	5,2	2,9
		2007 zu 2004	3,0	4,2	-0,2	0,9	1,4	2,2	1,3
42	Weißeritzkreis 2	1999	13 397	10 950	2 447	26 672	413	1 950	73,1
		2004	14 120	11 619	2 501	27 898	444	2 072	74,3
		2007	14 349	11 851	2 498	28 052	460	2 102	74,9
		Veränderung in % 2004 zu 1999	5,4	6,1	2,2	4,6	7,3	6,3	1,6
		2007 zu 2004	1,6	2,0	-0,1	0,6	3,8	1,4	0,9

1) ohne Wohnheime; alle Angaben beinhalten auch leer stehende Wohnungen; Teilausgliederungen können nicht berücksichtigt werden

Noch: 32. Wohngebäude und darin befindliche Wohnungen jeweils am 31. Dezember 1999, 2004 und 2007<sup>1)</sup>

Wk-Nr.	Landtagswahlkreis Land		Wohngebäude			Wohnungen		Wohnfläche	
			ins-gesamt	mit ... Wohnungen		ins-gesamt	je 1 000 Einwohner	1 000 m <sup>2</sup>	je Wohnung in m <sup>2</sup>
				1 und 2	3 und mehr				
43-48	Dresden 1 - 6	1999	49 537	24 235	25 302	279 502	586	17 773	63,6
		2004	51 997	26 675	25 322	282 797	580	18 292	64,7
		2007	53 105	27 940	25 165	281 521	555	18 398	65,4
		Veränderung in % 2004 zu 1999	5,0	10,1	0,1	1,2	-1,1	2,9	1,7
		2007 zu 2004	2,1	4,7	-0,6	-0,5	-4,4	0,6	1,0
49	Sächsische Schweiz 1	1999	12 223	8 189	4 034	40 788	504	2 671	65,5
		2004	12 830	8 769	4 061	41 636	538	2 776	66,7
		2007	13 082	9 028	4 054	41 628	548	2 802	67,3
		Veränderung in % 2004 zu 1999	5,0	7,1	0,7	2,1	6,8	3,9	1,8
		2007 zu 2004	2,0	3,0	-0,2	-0,0	1,9	0,9	1,0
50	Sächsische Schweiz 2	1999	14 447	11 607	2 840	30 892	456	2 233	72,3
		2004	14 902	12 067	2 835	31 329	489	2 294	73,2
		2007	15 088	12 267	2 821	31 409	514	2 317	73,8
		Veränderung in % 2004 zu 1999	3,1	4,0	-0,2	1,4	7,4	2,7	1,3
		2007 zu 2004	1,2	1,7	-0,5	0,3	5,1	1,0	0,8
51	Bautzen 1	1999	17 608	15 246	2 362	33 248	427	2 498	75,1
		2004	18 048	15 648	2 400	33 809	459	2 569	76,0
		2007	18 283	15 869	2 414	34 105	483	2 607	76,4
		Veränderung in % 2004 zu 1999	2,5	2,6	1,6	1,7	7,6	2,9	1,2
		2007 zu 2004	1,3	1,4	0,6	0,9	5,3	1,5	0,6
52	Bautzen 2	1999	14 941	11 893	3 048	36 767	451	2 727	74,2
		2004	15 539	12 479	3 060	37 196	478	2 800	75,3
		2007	15 758	12 713	3 045	37 087	490	2 817	76,0
		Veränderung in % 2004 zu 1999	4,0	4,9	0,4	1,2	6,1	2,7	1,5
		2007 zu 2004	1,4	1,9	-0,5	-0,3	2,6	0,6	0,9
53	Kamenz 1	1999	14 272	12 107	2 165	28 551	409	2 162	75,7
		2004	14 714	12 534	2 180	29 011	432	2 225	76,7
		2007	14 908	12 724	2 184	29 233	448	2 257	77,2
		Veränderung in % 2004 zu 1999	3,1	3,5	0,7	1,6	5,4	2,9	1,3
		2007 zu 2004	1,3	1,5	0,2	0,8	3,9	1,4	0,7
54	Kamenz 2	1999	16 051	13 704	2 347	32 294	437	2 387	73,9
		2004	16 820	14 462	2 358	33 236	463	2 501	75,2
		2007	17 139	14 768	2 371	33 604	482	2 550	75,9
		Veränderung in % 2004 zu 1999	4,8	5,5	0,5	2,9	5,9	4,8	1,8
		2007 zu 2004	1,9	2,1	0,6	1,1	4,1	2,0	0,8
55	Hoyerswerda	1999	8 310	5 761	2 549	33 223	512	2 181	65,6
		2004	8 537	6 047	2 490	29 913	531	2 019	67,5
		2007	8 505	6 182	2 323	27 497	525	1 889	68,7
		Veränderung in % 2004 zu 1999	2,7	5,0	-2,3	-10,0	3,7	-7,4	2,8
		2007 zu 2004	-0,4	2,2	-6,7	-8,1	-1,1	-6,4	1,8

1) ohne Wohnheime; alle Angaben beinhalten auch leer stehende Wohnungen; Teilausgliederungen können nicht berücksichtigt werden

Noch: 32. Wohngebäude und darin befindliche Wohnungen jeweils am 31. Dezember 1999, 2004 und 2007<sup>1)</sup>

Wk-Nr.	Landtagswahlkreis Land		Wohngebäude			Wohnungen		Wohnfläche	
			ins-gesamt	mit ... Wohnungen		ins-gesamt	je 1 000 Einwohner	1 000 m <sup>2</sup>	je Wohnung in m <sup>2</sup>
				1 und 2	3 und mehr				
56	Niederschlesische Oberlausitz 1	1999	11 834	9 830	2 004	28 944	457	2 096	72,4
		2004	12 210	10 226	1 984	27 111	482	2 029	74,9
		2007	12 258	10 343	1 915	26 158	495	1 981	75,7
	Veränderung in %	2004 zu 1999	3,2	4,0	-1,0	-6,3	5,3	-3,2	3,4
		2007 zu 2004	0,4	1,1	-3,5	-3,5	2,8	-2,4	1,2
57	Niederschlesische Oberlausitz 2	1999	13 934	12 704	1 230	22 009	403	1 790	81,3
		2004	14 274	13 023	1 251	22 500	441	1 850	82,2
		2007	14 405	13 149	1 256	22 664	464	1 871	82,6
	Veränderung in %	2004 zu 1999	2,4	2,5	1,7	2,2	9,4	3,3	1,1
		2007 zu 2004	0,9	1,0	0,4	0,7	5,2	1,2	0,4
58	Görlitz	1999	7 558	3 512	4 046	38 641	615	2 588	67,0
		2004	7 796	3 809	3 987	38 495	662	2 596	67,4
		2007	7 802	3 890	3 912	37 810	667	2 563	67,8
	Veränderung in %	2004 zu 1999	3,1	8,5	-1,5	-0,4	7,7	0,3	0,7
		2007 zu 2004	0,1	2,1	-1,9	-1,8	0,7	-1,3	0,5
59	Löbau-Zittau 1	1999	15 759	13 225	2 534	32 109	452	2 354	73,3
		2004	15 901	13 369	2 532	32 120	486	2 367	73,7
		2007	15 936	13 407	2 529	32 118	510	2 370	73,8
	Veränderung in %	2004 zu 1999	0,9	1,1	-0,1	0,0	7,6	0,5	0,5
		2007 zu 2004	0,2	0,3	-0,1	-0,0	4,9	0,1	0,1
60	Löbau-Zittau 2	1999	15 487	11 468	4 019	37 609	491	2 671	71,0
		2004	15 630	11 612	4 018	37 827	533	2 695	71,3
		2007	15 664	11 679	3 985	37 672	560	2 692	71,5
	Veränderung in %	2004 zu 1999	0,9	1,3	-0,0	0,6	8,6	0,9	0,3
		2007 zu 2004	0,2	0,6	-0,8	-0,4	5,0	-0,1	0,3
<b>Sachsen</b>		<b>1999</b>	<b>742 276</b>	<b>528 401</b>	<b>213 875</b>	<b>2 285 199</b>	<b>512</b>	<b>155 032</b>	<b>67,8</b>
		<b>2004</b>	<b>771 445</b>	<b>559 149</b>	<b>212 296</b>	<b>2 295 890</b>	<b>534</b>	<b>158 464</b>	<b>69,0</b>
		<b>2007</b>	<b>781 914</b>	<b>571 642</b>	<b>210 272</b>	<b>2 282 860</b>	<b>541</b>	<b>159 017</b>	<b>69,7</b>
	Veränderung in %	<b>2004 zu 1999</b>	<b>3,9</b>	<b>5,8</b>	<b>-0,7</b>	<b>0,5</b>	<b>4,3</b>	<b>2,2</b>	<b>1,7</b>
		<b>2007 zu 2004</b>	<b>1,4</b>	<b>2,2</b>	<b>-1,0</b>	<b>-0,6</b>	<b>1,2</b>	<b>0,3</b>	<b>0,9</b>

1) ohne Wohnheime; alle Angaben beinhalten auch leer stehende Wohnungen; Teilausgliederungen können nicht berücksichtigt werden

## Ergebnisse der Landtags-, Bundestags-, Europa- und Kommunalwahlen 1990, 1994, 1995, 1998, 1999, 2002, 2004, 2005 und 2008 nach Landtagswahlkreisen

Im Folgenden sind die Ergebnisse aller der Europa- und Kommunalwahlen 2009 vorangegangenen Wahlen im Freistaat Sachsen nach Landtagswahlkreisen dargestellt. Da die endgültigen Wahlergebnisse nach Wahlbezirken vorliegen, sind die Ergebnisse entsprechend der nach Anlage zu § 2 Abs. 1 des Gesetzes über die Wahlen zum Sächsischen Landtag geltenden Landtagswahlkreiseinteilung unter Berücksichtigung des aktuellen Gebietsstandes zum 1. März 2009 statistisch ermittelt worden. Im vorliegenden Bericht wurden die Wahlkreise Zwickauer Land 2 und Zwickau, Chemnitz 1 bis 4, Leipzig 1 bis 7 sowie Dresden 1 bis 6 jeweils als eine Summe ausgewiesen.

Für die Landtags- und Bundestagswahlen sind die Ergebnisse der Zweitstimmen aufgeführt. Da zu den Kommunalwahlen jeder Wähler mehr als eine Stimme besitzt, wurden der Kennziffer „Abgegebene Stimmen“ die Anzahl der abgegebenen Stimmzettel zugrunde gelegt.

Bei den Kommunalwahlen der Jahre 1990 bis 2004 werden die Ergebnisse der Wahlen zu den Kreistagen und zu den Stadträten der Kreisfreien Städte dargestellt. Im Jahr 2008 wird das Ergebnis der stattgefundenen Kreis-tagswahlen ausgewiesen. Die für 1994 ausgewiesenen Daten beinhalten die Wahlergebnisse der Landkreise Vogtlandkreis, Meißen und Kamenz sowie die Nachwahlen in der Gemeinde Uhyst für einen Kreisrat in den Kreistag des Niederschlesischen Oberlausitzkreises und in der ehemaligen Gemeinde Schönfeld-Weißig für zwei Kreisräte in den Kreistag des Landkreises Sächsische Schweiz am 3. Dezember 1995.

Diese Wahlen wurden notwendig, da nach dem Urteil des

Sächsischen Verfassungsgerichtshofes vom 19. Mai 1994 die Kreiswahlen in den Kreisen Meißen und Kamenz sowie in den Gemeinden Uhyst und Schönfeld-Weißig ausgesetzt wurden. Die Ergebnisse der Kreiswahlen im Elstertal- und Göltzschtalkreis vom 12. Juni 1994 waren durch das Urteil des Sächsischen Verfassungsgerichtshofes vom 10. November 1994 für nichtig erklärt worden.

Die Wahlergebnisse vom 3. Dezember 1995 der Landkreise Vogtlandkreis, Meißen und Kamenz sowie der Gemeinden Uhyst und Schönfeld-Weißig finden in folgenden Landtagswahlkreisen ihren Niederschlag:

- 01 Plauen
- 02 Vogtland 1
- 03 Vogtland 2
- 04 Vogtland 3
- 39 Meißen 1
- 40 Meißen 2
- 41 Weißeritzkreis 1
- 43-48 Dresden 1 - 6
- 52 Bautzen 2
- 53 Kamenz 1
- 54 Kamenz 2
- 55 Hoyerswerda
- 56 Niederschlesische Oberlausitz 1

Für eine vergleichbare Darstellung der abgegebenen Stimmen für die 1990 zu den Bundestags-, Landtags- und Kommunalwahlen angetretenen unterschiedlichen Parteien, politischen Vereinigungen und Organisationen, Bürgerbewegungen, Bürgergemeinschaften und Listenvereinigungen wurde folgende Zuordnung vorgenommen.

**Zuordnung der an den Wahlen 1990 teilgenommenen politischen Vereinigungen und Organisationen, Bürgerbewegungen und Listenvereinigungen zu den entsprechenden Parteien**

Partei	Bundestagswahl	Landtagswahl	Kommunalwahl
CDU	CDU	CDU DA	CDU, CDU ua DA DBD, DBD ua
DIE LINKE	PDS	LL-PDS	PDS, PDS ua
SPD	SPD	SPD	SPD, SPD ua
NPD	NPD	NPD	-
FDP	FDP	FDP	FDP B.F.D., B.F.D. ua
GRÜNE	B90/Gr Listenvereinigung aus: DEMOKRATIE JETZT, Initiative Frieden und Menschenrechte, NEUES FORUM, Unabhängiger Frauenverband, Die Grünen	FORUM Listenverbindung aus: Demokratie Jetzt, Die Grünen, Neues Forum, Unabhängiger Frauenverband	Bü.90, Bü.90 ua GBÜ 90, GBÜ 90 ua GRÜ.L., GRÜN ua, Grüne GrüneL, GrüneL ua UFV

**Legende der Parteien**

<b>CDU</b>	Christlich Demokratische Union Deutschlands
DA	„Demokratischer Aufbruch - sozial + ökologisch“
DBD	Demokratische Bauernpartei Deutschlands
<b>DIE LINKE</b>	DIE LINKE
PDS	Partei des Demokratischen Sozialismus
LL-PDS	Linke Liste - PDS
<b>SPD</b>	Sozialdemokratische Partei Deutschlands
<b>NPD</b>	Nationaldemokratische Partei Deutschlands
<b>FDP</b>	Freie Demokratische Partei
B.F.D.	Bund Freier Demokraten B.F.D. - Die Liberalen
<b>GRÜNE</b>	BÜNDNIS 90/DIE GRÜNEN
B90/Gr	Bündnis 90/Grüne
FORUM	Neues Forum - Bündnis - Grüne
Bü.90	Bündnis 90
GBÜ 90	Grünes Bündnis 90
GRÜ.L.	Grüne Liga
GRÜN ua	Grüne Liste - Grüne Partei und Grüne Liga
GrüneL	Grüne Liste
UFV	Unabhängiger Frauenverband

**Abb. 1 Wahlbeteiligung bei Wahl zum 4. Sächsischen Landtag am 19. September 2004 im Freistaat Sachsen nach Landtagswahlkreisen**

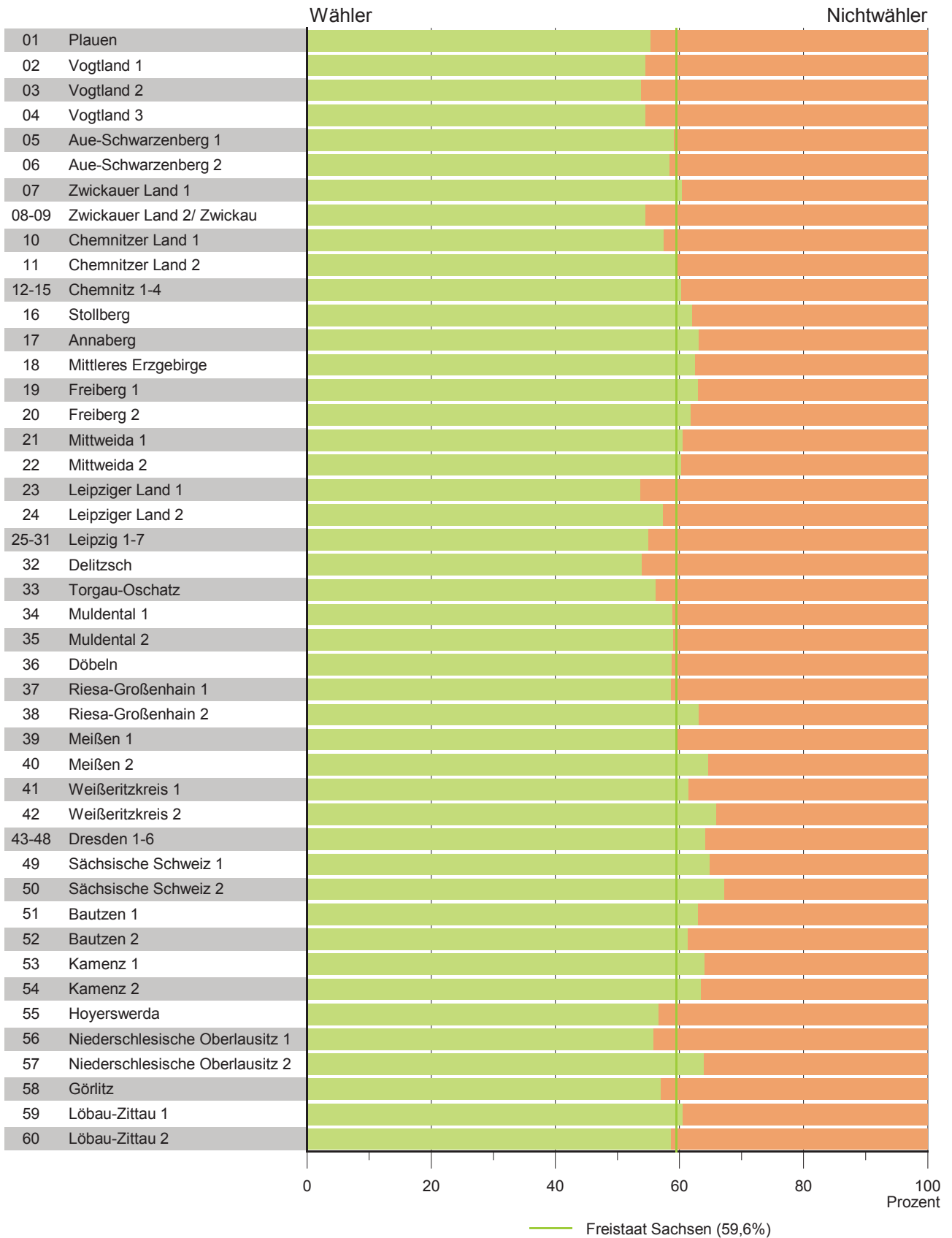



**Abb. 2 Verteilung der gültigen Listenstimmen bei Wahl zum 4. Sächsischen Landtag am 19. September 2004 im Freistaat Sachsen nach Landtagswahlkreisen**

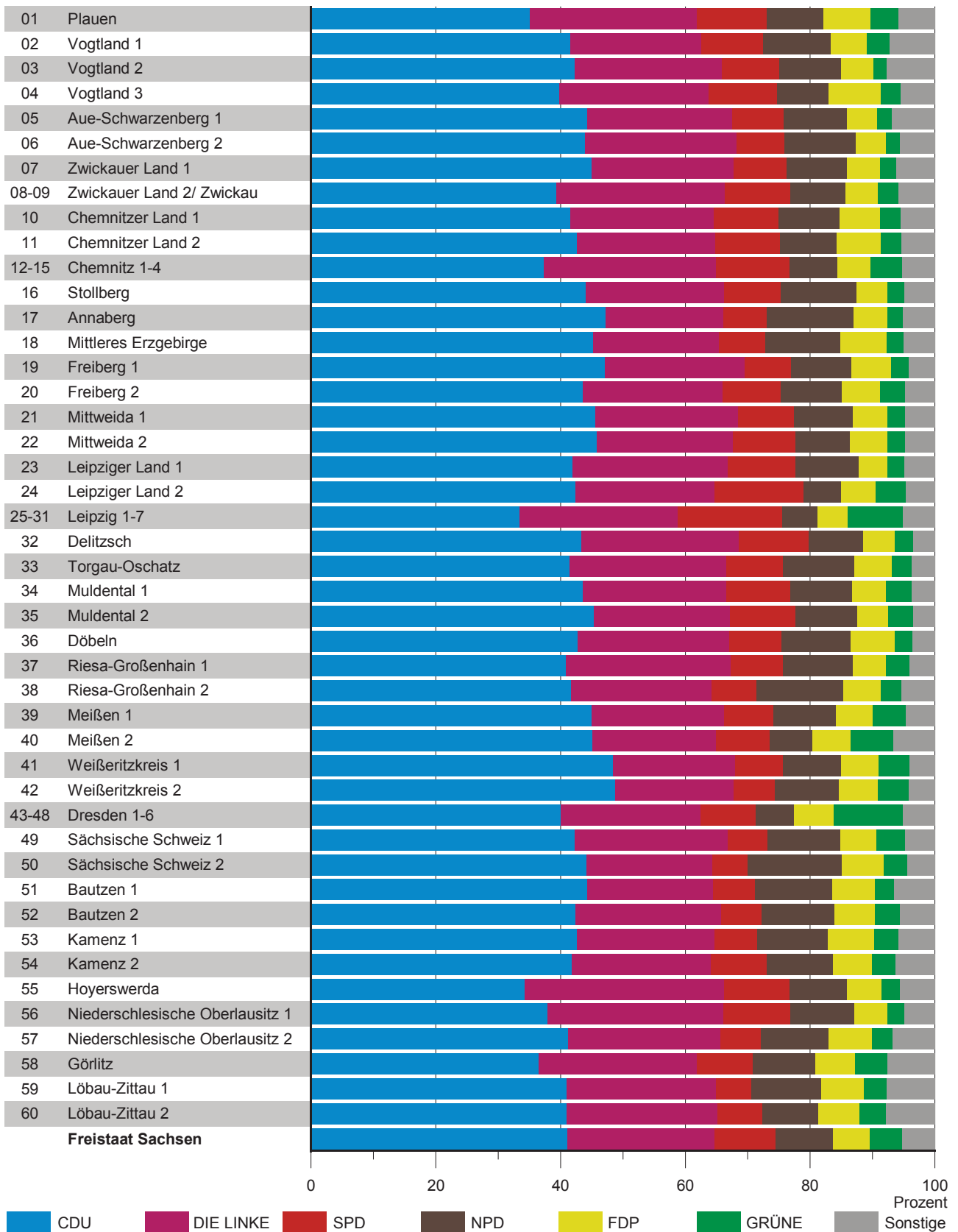

**33. Wahlberechtigte, Wähler, abgegebene Stimmen bei den Wahlen zum Sächsischen Landtag (LW) 1990 bis 2004, zum Deutschen Bundestag (BW) 1990 bis 2005, zum Europäischen Parlament (EW) 1994 bis 2004 sowie zu den Kommunalwahlen (KW/KT) 1990 bis 2008 nach Landtagswahlkreisen**

Wk-Nr.	Landtagswahlkreis Land	Wahl- berechtigte	Wähler	Wahl- beteiligung in %	Abgegebene Stimmen				
					ungültige	gültige			
01	Plauen	<b>LW '04</b>	<b>58 093</b>	<b>32 174</b>	<b>55,4</b>	<b>682</b>	<b>31 492</b>		
		LW '99	59 122	37 930	64,2	591	37 339		
		LW '94	59 461	32 135	54,0	309	31 826		
		LW '90	61 699	45 748	74,1	869	44 879		
		BW '05	58 265	43 497	74,7	749	42 748		
		BW '02	58 824	43 274	73,6	575	42 699		
		BW '98	59 194	48 413	81,8	750	47 663		
		BW '94	59 573	41 584	69,8	319	41 265		
		BW '90	61 318	47 718	77,8	603	47 115		
		EW '04	58 293	20 999	36,0	792	20 207		
		EW '99	59 164	28 241	47,7	795	27 446		
		EW '94	59 596	38 770	65,1	1 616	37 154		
		KT '08	57 229	18 422	32,2	689	17 733		
		KW '04	58 218	20 990	36,1	954	20 036		
		KW '99	58 994	28 234	47,9	997	27 237		
		KW '94/'95	59 649	37 653	63,1	1 239	36 414		
		KW '90	61 999	47 382	76,4	1 664	45 718		
		02	Vogtland 1	<b>LW '04</b>	<b>51 397</b>	<b>28 020</b>	<b>54,5</b>	<b>493</b>	<b>27 527</b>
				LW '99	52 532	31 856	60,6	437	31 419
LW '94	52 486			30 257	57,6	415	29 842		
LW '90	54 008			39 105	72,4	1 099	38 006		
BW '05	51 234			38 917	76,0	698	38 219		
BW '02	52 024			38 808	74,6	619	38 189		
BW '98	52 719			42 701	81,0	800	41 901		
BW '94	52 522			39 261	74,8	381	38 880		
BW '90	53 855			43 498	80,8	766	42 732		
EW '04	51 648			24 998	48,4	1 444	23 554		
EW '99	52 685			29 723	56,4	1 152	28 571		
EW '94	52 608			39 477	75,0	2 483	36 994		
KT '08	50 268			24 262	48,3	1 199	23 063		
KW '04	51 536			24 981	48,5	1 150	23 831		
KW '99	52 585			29 652	56,4	1 551	28 101		
KW '95	52 325			25 796	49,3	879	24 917		
KW '90	54 303			45 303	83,4	4 560	40 743		

Von den gültigen Stimmen entfielen auf ... %								Wk-Nr.	
CDU	DIE LINKE	SPD	NPD	FDP	GRÜNE	Wählervereinigungen	Sonstige		
<b>35,1</b>	<b>26,8</b>	<b>11,2</b>	<b>9,0</b>	<b>7,6</b>	<b>4,4</b>	<b>x</b>	<b>5,9</b>	<b>LW '04</b>	01
51,1	23,2	14,2	0,6	1,3	2,5	x	7,1	LW '99	
55,1	15,4	18,2	x	3,4	5,0	x	2,8	LW '94	
52,8	9,4	19,3	0,5	8,5	5,6	x	3,8	LW '90	
26,0	24,1	27,9	4,6	10,3	4,5	x	2,6	BW '05	
28,9	16,0	37,7	0,7	7,9	4,5	x	4,3	BW '02	
28,4	19,5	31,7	1,7	4,6	4,9	x	9,3	BW '98	
44,3	15,4	27,0	x	5,8	5,1	x	2,4	BW '94	
45,6	7,9	18,7	0,2	16,7	5,2	x	5,6	BW '90	
31,2	26,9	14,5	1,9	6,8	5,1	x	13,5	EW '04	
38,6	21,8	24,0	0,7	2,6	3,2	x	9,0	EW '99	
37,8	15,3	23,5	0,2	4,9	6,5	x	11,8	EW '94	
28,0	26,4	19,6	4,1	12,9	5,1	1,3	2,7	KT '08	
33,3	28,4	15,3	x	13,1	4,5	x	5,5	KW '04	
36,4	21,9	23,6	x	6,1	4,6	3,1	4,3	KW '99	
38,1	15,9	23,9	x	7,7	10,9	2,8	0,6	KW '94/'95	
34,1	9,2	20,4	x	8,2	3,4	6,9	17,8	KW '90	
<b>41,5</b>	<b>21,1</b>	<b>9,9</b>	<b>10,8</b>	<b>5,8</b>	<b>3,6</b>	<b>x</b>	<b>7,3</b>	<b>LW '04</b>	02
58,7	18,0	12,3	0,5	1,2	1,5	x	7,8	LW '99	
61,2	11,3	17,5	x	2,2	3,8	x	3,9	LW '94	
57,8	6,7	18,4	0,4	7,9	3,4	x	5,4	LW '90	
31,5	21,7	24,0	5,1	10,4	3,9	x	3,3	BW '05	
35,3	13,1	35,7	0,8	7,4	3,3	x	4,3	BW '02	
31,8	16,4	31,6	1,0	4,6	3,6	x	11,0	BW '98	
49,2	11,6	27,2	x	5,0	3,9	x	3,1	BW '94	
49,7	5,5	16,8	0,2	16,8	3,7	x	7,3	BW '90	
39,4	19,5	12,2	5,9	5,4	3,6	x	14,0	EW '04	
46,4	16,3	22,1	0,5	3,0	2,0	x	9,7	EW '99	
40,6	11,1	24,0	0,1	4,9	4,5	x	14,7	EW '94	
35,9	18,3	11,6	3,8	9,7	2,3	12,6	5,8	KT '08	
38,7	19,1	11,1	x	5,3	2,8	14,9	8,1	KW '04	
37,0	13,7	18,7	x	5,3	1,7	14,6	9,0	KW '99	
37,7	12,1	18,4	x	8,3	4,2	11,6	7,6	KW '95	
41,7	7,3	9,2	x	15,2	0,5	10,7	15,5	KW '90	

Noch: 33. Wahlberechtigte, Wähler, abgegebene Stimmen bei den Wahlen zum Sächsischen Landtag (LW) 1990 bis 2004, zum Deutschen Bundestag (BW) 1990 bis 2005, zum Europäischen Parlament (EW) 1994 bis 2004 sowie zu den Kommunalwahlen (KW/KT) 1990 bis 2008 nach Landtagswahlkreisen

Wk-Nr.	Landtagswahlkreis Land	Wahl- berechtigte	Wähler	Wahl- beteiligung in %	Abgegebene Stimmen				
					ungültige	gültige			
03	Vogtland 2	<b>LW '04</b>	<b>58 702</b>	<b>31 619</b>	<b>53,9</b>	<b>495</b>	<b>31 124</b>		
		LW '99	60 646	35 037	57,8	468	34 569		
		LW '94	61 320	36 468	59,5	619	35 849		
		LW '90	63 373	48 629	76,7	1 270	47 359		
		BW '05	58 309	43 279	74,2	697	42 582		
		BW '02	59 676	43 171	72,3	652	42 519		
		BW '98	61 022	48 601	79,6	802	47 799		
		BW '94	61 416	45 495	74,1	476	45 019		
		BW '90	63 444	51 091	80,5	841	50 250		
		EW '04	58 872	25 629	43,5	1 209	24 420		
		EW '99	60 853	32 238	53,0	1 343	30 895		
		EW '94	61 318	45 601	74,4	2 589	43 012		
		KT '08	56 829	25 606	45,1	1 378	24 228		
		KW '04	58 791	25 654	43,6	1 163	24 491		
		KW '99	60 746	32 153	52,9	1 527	30 626		
		KW '95	60 983	26 687	43,8	975	25 712		
		KW '90	63 823	51 881	81,3	3 823	48 058		
		04	Vogtland 3	<b>LW '04</b>	<b>54 027</b>	<b>29 456</b>	<b>54,5</b>	<b>499</b>	<b>28 957</b>
				LW '99	55 518	32 193	58,0	435	31 758
LW '94	56 601			32 304	57,1	431	31 873		
LW '90	58 426			43 955	75,2	1 038	42 917		
BW '05	53 922			40 610	75,3	689	39 921		
BW '02	54 711			39 934	73,0	553	39 381		
BW '98	55 754			44 916	80,6	741	44 175		
BW '94	56 625			39 659	70,0	359	39 300		
BW '90	58 573			46 090	78,7	620	45 470		
EW '04	54 196			24 493	45,2	1 260	23 233		
EW '99	55 644			28 770	51,7	995	27 775		
EW '94	56 703			39 881	70,3	1 894	37 987		
KT '08	52 769			24 012	45,5	1 285	22 727		
KW '04	54 172			24 516	45,3	1 210	23 306		
KW '99	55 485			28 712	51,7	1 332	27 380		
KW '95	56 252			25 423	45,2	781	24 642		
KW '90	58 939			46 786	79,4	3 009	43 777		

Von den gültigen Stimmen entfielen auf ... %								Wk-Nr.
CDU	DIE LINKE	SPD	NPD	FDP	GRÜNE	Wählervereinigungen	Sonstige	
<b>42,3</b>	<b>23,6</b>	<b>9,1</b>	<b>10,0</b>	<b>5,1</b>	<b>2,2</b>	<b>x</b>	<b>7,7</b>	<b>LW '04</b> 03
59,2	20,4	11,6	0,4	0,8	1,0	x	6,6	LW '99
62,0	12,0	17,9	x	1,6	2,8	x	3,7	LW '94
60,8	6,9	17,9	0,4	5,6	3,2	x	5,2	LW '90
32,5	22,7	23,1	4,6	10,3	3,0	x	3,8	BW '05
36,8	13,8	34,2	0,6	7,5	2,6	x	4,4	BW '02
34,2	17,1	31,1	1,0	4,1	3,0	x	9,5	BW '98
50,6	11,9	27,1	x	4,5	3,3	x	2,7	BW '94
51,4	5,9	17,3	0,2	14,4	3,2	x	7,7	BW '90
38,9	21,6	11,3	6,7	4,9	2,6	x	14,1	EW '04
48,1	17,6	21,4	0,5	2,3	1,4	x	8,5	EW '99
41,5	12,3	23,3	0,1	3,8	3,9	x	15,1	EW '94
41,4	21,5	14,2	3,4	7,2	2,0	3,4	6,7	KT '08
44,8	22,0	10,7	x	6,6	2,4	3,6	9,9	KW '04
50,0	17,6	18,6	x	5,5	0,4	1,4	6,5	KW '99
46,8	17,4	16,1	x	6,7	3,2	1,5	8,3	KW '95
52,5	8,5	16,0	x	6,9	0,6	3,9	11,7	KW '90
<b>39,8</b>	<b>24,0</b>	<b>10,9</b>	<b>8,3</b>	<b>8,3</b>	<b>3,2</b>	<b>x</b>	<b>5,5</b>	<b>LW '04</b> 04
58,9	20,2	12,4	0,4	1,1	1,6	x	5,4	LW '99
57,5	12,2	21,0	x	1,7	4,0	x	3,4	LW '94
57,7	7,2	19,0	0,4	6,4	3,7	x	5,5	LW '90
30,2	23,5	25,4	4,1	10,1	3,8	x	2,8	BW '05
34,0	15,3	35,2	0,6	7,7	3,4	x	3,7	BW '02
31,4	18,1	32,9	1,3	4,4	3,7	x	8,1	BW '98
45,9	12,7	29,5	x	5,1	4,1	x	2,7	BW '94
49,1	5,9	18,8	0,2	15,2	4,1	x	6,6	BW '90
36,7	21,9	13,2	5,3	5,7	3,8	x	13,4	EW '04
45,7	18,0	23,4	0,6	2,6	2,0	x	7,7	EW '99
37,7	12,5	25,8	0,1	4,7	5,1	x	14,1	EW '94
41,2	16,6	12,4	3,0	10,2	3,2	8,4	4,8	KT '08
33,8	19,6	13,0	x	12,3	4,1	9,5	7,8	KW '04
39,5	15,9	23,5	x	7,0	2,2	8,1	3,8	KW '99
36,1	17,1	21,4	x	8,7	8,0	3,0	5,7	KW '95
48,8	7,4	16,3	x	5,4	0,8	6,6	14,7	KW '90

Noch: 33. Wahlberechtigte, Wähler, abgegebene Stimmen bei den Wahlen zum Sächsischen Landtag (LW) 1990 bis 2004, zum Deutschen Bundestag (BW) 1990 bis 2005, zum Europäischen Parlament (EW) 1994 bis 2004 sowie zu den Kommunalwahlen (KW/KT) 1990 bis 2008 nach Landtagswahlkreisen

Wk-Nr.	Landtagswahlkreis Land		Wahl- berechtigte	Wähler	Wahl- beteiligung in %	Abgegebene Stimmen			
						ungültige	gültige		
05	Aue-Schwarzenberg 1	<b>LW '04</b>	<b>57 302</b>	<b>33 876</b>	<b>59,1</b>	<b>767</b>	<b>33 109</b>		
		LW '99	59 261	36 817	62,1	660	36 157		
		LW '94	60 376	35 884	59,4	464	35 420		
		LW '90	64 245	48 604	75,7	1 260	47 344		
		BW '05	57 125	43 545	76,2	800	42 745		
		BW '02	58 116	43 045	74,1	765	42 280		
		BW '98	59 542	50 025	84,0	915	49 110		
		BW '94	60 441	43 887	72,6	442	43 445		
		BW '90	63 982	49 897	78,0	878	49 019		
		EW '04	57 488	27 137	47,2	1 367	25 770		
		EW '99	59 398	33 428	56,3	1 287	32 141		
		EW '94	60 451	45 803	75,8	2 661	43 142		
		KT '08	55 551	26 060	46,9	1 054	25 006		
		KW '04	57 408	27 097	47,2	1 215	25 882		
		KW '99	59 270	33 381	56,3	1 736	31 645		
		KW '94	60 433	45 956	76,0	2 494	43 462		
		KW '90	64 803	51 809	79,9	3 982	47 827		
		06	Aue-Schwarzenberg 2	<b>LW '04</b>	<b>55 086</b>	<b>32 242</b>	<b>58,5</b>	<b>709</b>	<b>31 533</b>
				LW '99	57 559	35 213	61,2	535	34 678
				LW '94	59 021	34 845	59,0	542	34 303
LW '90	60 086			46 324	77,1	1 162	45 162		
BW '05	54 690			41 723	76,3	784	40 939		
BW '02	56 138			41 148	73,3	757	40 391		
BW '98	58 033			48 185	83,0	982	47 203		
BW '94	59 099			43 058	72,9	470	42 588		
BW '90	60 096			46 983	78,2	880	46 103		
EW '04	55 184			25 987	47,1	1 502	24 485		
EW '99	57 685			32 184	55,8	1 435	30 749		
EW '94	59 116			44 596	75,4	2 950	41 646		
KT '08	53 257			26 400	49,6	1 088	25 312		
KW '04	55 126			25 915	47,0	1 332	24 583		
KW '99	57 603			32 141	55,8	1 628	30 513		
KW '94	58 877			44 429	75,5	2 864	41 565		
KW '90	60 048			47 521	79,1	3 250	44 271		

Von den gültigen Stimmen entfielen auf ... %								Wk-Nr.
CDU	DIE LINKE	SPD	NPD	FDP	GRÜNE	Wählervereinigungen	Sonstige	
<b>44,3</b>	<b>23,2</b>	<b>8,3</b>	<b>10,1</b>	<b>4,9</b>	<b>2,3</b>	<b>x</b>	<b>6,8</b>	<b>LW '04</b> 05
59,1	21,1	10,2	0,6	0,8	1,3	x	6,9	LW '99
60,4	15,1	16,9	x	1,5	3,2	x	2,9	LW '94
56,7	8,7	17,6	0,6	4,6	4,0	x	7,8	LW '90
31,6	23,8	22,8	6,0	8,8	2,6	x	4,4	BW '05
36,8	15,0	33,6	1,5	5,7	2,6	x	4,7	BW '02
34,4	19,2	28,4	0,8	3,3	3,1	x	10,8	BW '98
50,1	14,8	25,7	x	3,1	3,4	x	2,9	BW '94
53,0	7,4	17,4	0,2	11,9	4,0	x	6,1	BW '90
40,8	22,2	10,2	4,3	4,1	2,6	x	15,8	EW '04
48,6	19,5	19,1	0,7	1,9	1,6	x	8,6	EW '99
40,6	14,6	20,3	0,3	3,1	4,1	x	17,0	EW '94
46,6	17,5	9,7	5,0	6,8	2,5	11,0	0,9	KT '08
49,1	17,4	9,3	x	6,3	2,6	13,2	2,1	KW '04
53,0	18,7	16,3	x	5,5	3,2	1,3	2,0	KW '99
43,4	16,5	17,0	x	3,1	8,5	0,5	11,0	KW '94
44,4	10,1	12,1	x	5,3	x	1,6	26,5	KW '90
<b>44,0</b>	<b>24,2</b>	<b>7,7</b>	<b>11,4</b>	<b>4,9</b>	<b>2,2</b>	<b>x</b>	<b>5,6</b>	<b>LW '04</b> 06
59,8	21,1	9,7	1,1	0,9	1,3	x	6,1	LW '99
62,0	14,6	16,0	x	1,3	2,8	x	3,3	LW '94
59,5	8,5	16,2	0,6	4,7	3,9	x	6,7	LW '90
31,4	25,4	20,9	6,4	9,3	2,7	x	3,8	BW '05
38,2	15,0	32,1	1,9	6,4	2,4	x	3,9	BW '02
34,3	19,6	27,8	1,2	3,3	3,0	x	10,8	BW '98
51,3	15,1	24,5	x	3,1	3,3	x	2,6	BW '94
55,2	7,2	16,1	0,3	11,5	3,8	x	5,8	BW '90
41,1	23,5	9,5	3,9	4,8	2,6	x	14,6	EW '04
49,5	19,6	18,5	0,9	2,1	1,6	x	7,9	EW '99
43,7	14,6	19,3	0,5	3,4	3,8	x	14,7	EW '94
45,9	21,3	7,4	5,8	6,5	2,2	9,6	1,4	KT '08
49,3	20,7	8,4	x	5,3	2,1	11,4	2,8	KW '04
56,2	17,1	16,9	x	4,5	2,2	0,2	2,8	KW '99
52,8	13,8	17,2	x	4,4	6,4	0,4	5,0	KW '94
54,7	9,1	10,7	x	4,6	2,0	3,5	15,4	KW '90

Noch: 33. Wahlberechtigte, Wähler, abgegebene Stimmen bei den Wahlen zum Sächsischen Landtag (LW) 1990 bis 2004, zum Deutschen Bundestag (BW) 1990 bis 2005, zum Europäischen Parlament (EW) 1994 bis 2004 sowie zu den Kommunalwahlen (KW/KT) 1990 bis 2008 nach Landtagswahlkreisen

Wk-Nr.	Landtagswahlkreis Land	Wahl- berechtigte	Wähler	Wahl- beteiligung in %	Abgegebene Stimmen				
					ungültige	gültige			
07	Zwickauer Land 1	<b>LW '04</b>	<b>56 801</b>	<b>34 283</b>	<b>60,4</b>	<b>689</b>	<b>33 594</b>		
		LW '99	57 840	36 544	63,2	556	35 988		
		LW '94	54 965	33 827	61,5	537	33 290		
		LW '90	55 699	43 833	78,7	1 083	42 750		
		BW '05	56 828	44 097	77,6	790	43 307		
		BW '02	57 308	43 018	75,1	858	42 160		
		BW '98	57 516	48 476	84,3	801	47 675		
		BW '94	55 085	40 853	74,2	452	40 401		
		BW '90	55 337	44 571	80,5	844	43 727		
		EW '04	56 940	27 421	48,2	1 690	25 731		
		EW '99	57 837	34 075	58,9	1 419	32 656		
		EW '94	54 877	42 056	76,6	2 602	39 454		
		KT '08	55 883	22 573	40,4	1 075	21 498		
		KW '04	56 779	27 382	48,2	1 332	26 050		
		KW '99	57 544	33 984	59,1	1 512	32 472		
		KW '94	54 735	42 510	77,7	2 306	40 204		
		KW '90	55 889	45 655	81,7	4 353	41 302		
		08-09	Zwickauer Land 2/ Zwickau	<b>LW '04</b>	<b>136 495</b>	<b>74 423</b>	<b>54,5</b>	<b>1 484</b>	<b>72 939</b>
				LW '99	140 307	79 701	56,8	1 168	78 533
LW '94	144 717			78 340	54,1	1 011	77 329		
LW '90	153 576			112 675	73,4	2 504	110 171		
BW '05	136 392			100 492	73,7	1 906	98 586		
BW '02	138 085			99 018	71,7	1 752	97 266		
BW '98	141 481			114 420	80,9	1 687	112 733		
BW '94	145 462			102 215	70,3	931	101 284		
BW '90	153 113			116 244	75,9	1 866	114 378		
EW '04	137 003			56 726	41,4	3 025	53 701		
EW '99	140 718			68 948	49,0	2 378	66 570		
EW '94	146 037			97 665	66,9	4 084	93 581		
KT '08	133 878			47 744	35,7	2 215	45 529		
KW '04	136 697			56 751	41,5	2 684	54 067		
KW '99	140 090			68 621	49,0	2 858	65 763		
KW '94	145 840			97 280	66,7	4 371	92 909		
KW '90	155 420			117 574	75,6	6 091	111 483		



Von den gültigen Stimmen entfielen auf ... %								Wk-Nr.	
CDU	DIE LINKE	SPD	NPD	FDP	GRÜNE	Wählervereinigungen	Sonstige		
<b>45,0</b>	<b>22,7</b>	<b>8,6</b>	<b>9,6</b>	<b>5,3</b>	<b>2,6</b>	<b>x</b>	<b>6,1</b>	<b>LW '04</b>	07
62,2	19,5	9,9	0,9	1,0	1,4	x	5,1	LW '99	
65,8	11,8	15,0	x	2,1	3,1	x	2,3	LW '94	
61,1	6,6	17,9	0,5	5,9	3,9	x	4,1	LW '90	
33,5	23,5	22,6	4,1	9,5	2,9	x	3,9	BW '05	
38,3	15,2	31,4	1,2	6,7	3,1	x	4,1	BW '02	
34,8	19,3	28,3	1,1	3,5	3,2	x	9,7	BW '98	
51,5	13,2	24,9	x	4,1	3,7	x	2,6	BW '94	
53,2	5,8	17,9	0,3	14,2	3,9	x	4,6	BW '90	
41,9	22,3	10,7	2,2	5,1	3,0	x	14,8	EW '04	
49,8	18,1	19,4	0,9	2,4	1,8	x	7,5	EW '99	
43,2	12,9	20,2	0,2	4,8	4,4	x	14,3	EW '94	
42,6	20,4	4,9	3,5	10,5	2,7	13,9	1,3	KT '08	
40,4	21,0	8,0	x	10,5	2,8	17,4	x	KW '04	
48,0	15,6	12,3	x	9,8	2,5	10,9	0,8	KW '99	
42,7	12,4	17,6	x	10,5	7,8	5,8	3,2	KW '94	
53,7	8,3	9,4	x	9,7	3,9	5,5	9,5	KW '90	
<b>39,3</b>	<b>27,0</b>	<b>10,6</b>	<b>8,8</b>	<b>5,2</b>	<b>3,3</b>	<b>x</b>	<b>5,9</b>	<b>LW '04</b>	08-09
55,4	23,9	11,9	0,8	1,0	1,9	x	5,2	LW '99	
59,3	16,0	16,6	x	1,5	3,9	x	2,7	LW '94	
57,1	8,9	20,0	0,6	5,6	4,6	x	3,2	LW '90	
27,5	26,4	26,9	3,3	9,2	3,6	x	3,0	BW '05	
31,5	17,2	36,0	1,2	6,6	3,8	x	3,6	BW '02	
29,6	21,7	31,6	0,9	3,4	3,7	x	9,1	BW '98	
46,0	16,1	27,7	x	3,9	4,1	x	2,3	BW '94	
49,0	7,5	20,3	0,4	14,2	5,0	x	3,7	BW '90	
33,6	27,5	13,0	1,7	5,2	4,0	x	15,0	EW '04	
42,6	22,6	22,7	0,8	2,4	2,3	x	6,7	EW '99	
37,0	16,6	23,1	0,2	4,0	5,7	x	13,3	EW '94	
34,3	23,4	14,8	2,9	10,8	3,3	9,1	1,4	KT '08	
30,3	26,1	10,6	x	7,5	2,8	19,5	3,1	KW '04	
41,8	21,3	20,8	0,1	5,5	3,2	5,5	1,8	KW '99	
34,9	16,7	23,0	x	7,4	9,0	4,9	4,1	KW '94	
49,2	10,6	17,2	x	6,4	3,5	4,0	9,1	KW '90	

Noch: 33. Wahlberechtigte, Wähler, abgegebene Stimmen bei den Wahlen zum Sächsischen Landtag (LW) 1990 bis 2004, zum Deutschen Bundestag (BW) 1990 bis 2005, zum Europäischen Parlament (EW) 1994 bis 2004 sowie zu den Kommunalwahlen (KW/KT) 1990 bis 2008 nach Landtagswahlkreisen

Wk-Nr.	Landtagswahlkreis Land	Wahl- berechtigte	Wähler	Wahl- beteiligung in %	Abgegebene Stimmen				
					ungültige	gültige			
10	Chemnitzer Land 1	<b>LW '04</b>	<b>61 065</b>	<b>35 086</b>	<b>57,5</b>	<b>657</b>	<b>34 429</b>		
		LW '99	62 693	37 340	59,6	509	36 831		
		LW '94	62 120	35 177	56,6	512	34 665		
		LW '90	64 492	48 666	75,5	953	47 713		
		BW '05	60 919	46 116	75,7	828	45 288		
		BW '02	61 833	44 928	72,7	760	44 168		
		BW '98	62 766	51 314	81,8	889	50 425		
		BW '94	62 172	45 139	72,6	431	44 708		
		BW '90	64 428	50 951	79,1	783	50 168		
		EW '04	61 133	27 039	44,2	1 635	25 404		
		EW '99	62 767	33 514	53,4	1 395	32 119		
		EW '94	62 218	44 171	71,0	2 528	41 643		
		KT '08	59 482	29 725	50,0	1 280	28 445		
		KW '04	61 078	26 976	44,2	1 377	25 599		
		KW '99	62 583	33 317	53,2	1 527	31 790		
		KW '94	62 048	43 810	70,6	2 172	41 638		
		KW '90	65 191	49 945	76,6	4 047	45 898		
		11	Chemnitzer Land 2	<b>LW '04</b>	<b>53 243</b>	<b>31 727</b>	<b>59,6</b>	<b>554</b>	<b>31 173</b>
				LW '99	53 849	33 434	62,1	542	32 892
LW '94	52 043			31 033	59,6	426	30 607		
LW '90	53 585			42 004	78,4	889	41 115		
BW '05	53 180			40 402	76,0	693	39 709		
BW '02	53 592			40 092	74,8	650	39 442		
BW '98	53 847			44 828	83,3	780	44 048		
BW '94	52 132			38 366	73,6	380	37 986		
BW '90	53 557			43 098	80,5	649	42 449		
EW '04	53 323			23 958	44,9	1 215	22 743		
EW '99	53 901			29 389	54,5	1 254	28 135		
EW '94	51 928			37 690	72,6	2 193	35 497		
KT '08	52 238			22 786	43,6	813	21 973		
KW '04	53 231			23 952	45,0	968	22 984		
KW '99	53 695			29 243	54,5	1 404	27 839		
KW '94	51 625			37 838	73,3	2 219	35 619		
KW '90	53 828			43 376	80,6	2 828	40 548		

Von den gültigen Stimmen entfielen auf ... %								Wk-Nr.	
CDU	DIE LINKE	SPD	NPD	FDP	GRÜNE	Wählervereinigungen	Sonstige		
<b>41,5</b>	<b>23,1</b>	<b>10,3</b>	<b>9,9</b>	<b>6,4</b>	<b>3,3</b>	<b>x</b>	<b>5,6</b>	<b>LW '04</b>	10
55,7	21,1	13,3	1,0	1,1	2,1	x	5,7	LW '99	
62,0	12,4	18,3	x	1,4	3,7	x	2,2	LW '94	
56,7	6,8	20,2	0,7	6,4	4,3	x	5,0	LW '90	
29,7	23,8	25,9	4,9	9,1	3,7	x	2,9	BW '05	
32,7	15,3	36,3	1,8	7,1	3,4	x	3,4	BW '02	
30,4	19,0	32,7	0,9	3,6	4,3	x	8,9	BW '98	
48,2	12,7	28,7	x	4,0	4,4	x	2,1	BW '94	
49,9	6,0	19,7	0,3	15,1	4,7	x	4,3	BW '90	
37,0	23,9	12,4	3,3	5,2	3,9	x	14,4	EW '04	
44,6	19,3	22,9	1,0	2,2	2,6	x	7,5	EW '99	
42,1	12,4	24,2	0,2	4,0	5,4	x	11,7	EW '94	
30,0	18,9	8,8	3,5	10,1	3,1	25,3	0,4	KT '08	
39,1	22,1	11,8	x	6,5	4,0	16,5	x	KW '04	
46,2	17,4	19,1	x	2,9	5,4	8,5	0,5	KW '99	
42,5	11,8	18,6	x	2,0	7,7	14,6	2,7	KW '94	
40,7	8,5	15,1	x	6,8	2,6	2,6	23,8	KW '90	
<b>42,6</b>	<b>22,2</b>	<b>10,4</b>	<b>9,0</b>	<b>7,2</b>	<b>3,2</b>	<b>x</b>	<b>5,4</b>	<b>LW '04</b>	11
55,4	20,1	13,7	1,2	1,4	2,0	x	6,2	LW '99	
61,8	12,0	18,4	x	2,4	3,3	x	2,1	LW '94	
59,6	6,9	17,6	0,4	7,5	3,6	x	4,3	LW '90	
31,2	22,7	24,8	4,2	10,4	3,8	x	2,8	BW '05	
34,0	14,6	34,9	1,5	7,4	3,6	x	4,1	BW '02	
31,3	18,1	32,4	0,6	4,1	4,2	x	9,2	BW '98	
48,1	12,8	27,9	x	4,8	4,3	x	2,2	BW '94	
50,7	6,2	17,9	0,2	17,0	3,8	x	4,1	BW '90	
37,9	22,5	12,4	4,0	5,8	3,9	x	13,4	EW '04	
44,8	17,5	24,5	0,7	2,9	2,4	x	7,3	EW '99	
41,0	12,8	24,5	0,1	5,4	4,6	x	11,5	EW '94	
46,5	18,8	7,6	3,8	11,1	4,1	7,8	0,3	KT '08	
41,6	18,5	12,9	3,7	7,9	3,6	11,8	x	KW '04	
42,4	14,7	23,0	x	5,7	6,7	6,0	1,5	KW '99	
40,3	10,0	23,3	x	9,1	7,8	6,7	2,9	KW '94	
53,6	8,2	11,7	x	13,5	2,1	3,5	7,4	KW '90	

Noch: 33. Wahlberechtigte, Wähler, abgegebene Stimmen bei den Wahlen zum Sächsischen Landtag (LW) 1990 bis 2004, zum Deutschen Bundestag (BW) 1990 bis 2005, zum Europäischen Parlament (EW) 1994 bis 2004 sowie zu den Kommunalwahlen (KW/KT) 1990 bis 2008 nach Landtagswahlkreisen

Wk-Nr.	Landtagswahlkreis Land	Wahl- berechtigte	Wähler	Wahl- beteiligung in %	Abgegebene Stimmen				
					ungültige	gültige			
12-15	Chemnitz 1 - 4	<b>LW '04</b>	<b>208 097</b>	<b>125 437</b>	<b>60,3</b>	<b>2 087</b>	<b>123 350</b>		
		LW '99	217 884	132 126	60,6	1 797	130 329		
		LW '94	235 948	141 495	60,0	1 614	139 881		
		LW '90	245 802	175 466	71,4	3 511	171 955		
		BW '05	207 889	158 095	76,0	2 238	155 857		
		BW '02	211 051	157 325	74,5	2 161	155 164		
		BW '98	221 872	182 561	82,3	2 418	180 143		
		BW '94	236 213	173 705	73,5	1 405	172 300		
		BW '90	246 339	184 081	74,7	2 644	181 437		
		EW '04	208 842	90 789	43,5	2 773	88 016		
		EW '99	219 303	106 276	48,5	2 782	103 494		
		EW '94	237 696	162 945	68,6	6 711	156 234		
		KT '08 <sup>1)</sup>	x	x	x	x	x		
		KW '04	209 037	90 713	43,4	2 532	88 181		
		KW '99	218 208	105 876	48,5	2 810	103 066		
		KW '94	236 686	163 038	68,9	9 665	153 373		
		KW '90	248 002	181 736	73,3	4 969	176 767		
		16	Stollberg	<b>LW '04</b>	<b>76 139</b>	<b>47 294</b>	<b>62,1</b>	<b>1 042</b>	<b>46 252</b>
				LW '99	77 311	49 012	63,4	688	48 324
LW '94	75 048			49 287	65,7	784	48 503		
LW '90	77 285			61 386	79,4	1 547	59 839		
BW '05	75 924			59 145	77,9	1 064	58 081		
BW '02	76 952			58 005	75,4	1 015	56 990		
BW '98	77 128			64 986	84,3	1 023	63 963		
BW '94	75 149			56 736	75,5	629	56 107		
BW '90	77 286			62 747	81,2	1 164	61 583		
EW '04	76 226			36 917	48,4	1 804	35 113		
EW '99	77 313			43 772	56,6	1 945	41 827		
EW '94	75 161			56 914	75,7	3 518	53 396		
KT '08	74 279			33 542	45,2	1 487	32 055		
KW '04	76 428			36 919	48,3	1 550	35 369		
KW '99	77 002			43 615	56,6	1 980	41 635		
KW '94	75 097			57 201	76,2	2 885	54 316		
KW '90	77 963			63 741	81,8	4 299	59 442		

1) nur Kreistagswahlen in den Landkreisen

Von den gültigen Stimmen entfielen auf ... %								Wk-Nr.	
CDU	DIE LINKE	SPD	NPD	FDP	GRÜNE	Wählervereinigungen	Sonstige		
<b>37,3</b>	<b>27,7</b>	<b>11,7</b>	<b>7,7</b>	<b>5,3</b>	<b>5,1</b>	<b>x</b>	<b>5,1</b>	<b>LW '04</b>	12-15
49,6	27,5	12,6	0,8	0,9	2,7	x	5,9	LW '99	
51,1	20,7	20,3	x	1,2	4,4	x	2,4	LW '94	
47,5	14,7	20,2	0,7	6,3	6,6	x	4,1	LW '90	
24,3	26,4	26,7	3,2	9,8	5,5	x	4,1	BW '05	
26,5	19,7	35,5	0,7	7,0	5,1	x	5,5	BW '02	
27,4	24,4	30,2	0,8	3,7	4,9	x	8,5	BW '98	
40,5	20,6	28,0	x	3,9	4,9	x	2,1	BW '94	
41,3	12,7	19,6	0,3	15,6	6,3	x	4,3	BW '90	
26,6	28,2	14,9	1,0	5,0	6,3	x	18,0	EW '04	
36,9	26,7	23,8	0,6	1,9	3,0	x	7,1	EW '99	
30,9	20,1	28,0	0,2	2,9	6,3	x	11,6	EW '94	
x	x	x	x	x	x	x	x	KT '08 <sup>1)</sup>	
24,5	26,9	18,0	x	7,2	6,1	5,8	11,4	KW '04	
32,6	26,1	29,3	x	3,1	4,4	1,1	3,4	KW '99	
26,2	21,0	33,6	x	3,7	9,4	4,1	2,0	KW '94	
39,5	15,9	16,7	x	7,3	5,5	3,1	12,0	KW '90	
<b>44,0</b>	<b>22,3</b>	<b>9,0</b>	<b>12,2</b>	<b>5,0</b>	<b>2,6</b>	<b>x</b>	<b>4,9</b>	<b>LW '04</b>	16
59,2	20,6	11,6	1,7	0,7	1,4	x	4,8	LW '99	
62,3	12,3	18,0	x	1,5	3,2	x	2,7	LW '94	
56,7	7,3	17,6	0,6	5,3	3,2	x	9,3	LW '90	
32,7	23,0	22,9	5,0	9,4	3,1	x	4,0	BW '05	
36,4	14,9	32,6	2,6	6,9	2,9	x	3,7	BW '02	
33,7	18,4	30,8	1,4	3,4	3,2	x	9,1	BW '98	
50,8	12,8	26,8	x	3,6	3,4	x	2,6	BW '94	
52,4	6,3	17,6	0,3	13,2	3,5	x	6,8	BW '90	
36,2	22,9	11,5	6,1	4,7	3,3	x	15,5	EW '04	
48,5	18,5	21,2	1,1	2,0	1,7	x	7,0	EW '99	
43,7	12,4	22,7	0,2	3,9	4,0	x	13,1	EW '94	
39,5	21,2	10,1	5,5	5,2	2,6	13,7	2,2	KT '08	
43,1	19,0	15,8	x	3,8	2,9	15,4	x	KW '04	
48,9	13,9	22,5	x	2,6	1,6	10,5	x	KW '99	
48,0	11,3	23,4	x	8,4	5,2	2,6	1,0	KW '94	
50,5	8,9	14,0	x	7,7	0,8	4,0	14,0	KW '90	

Noch: 33. Wahlberechtigte, Wähler, abgegebene Stimmen bei den Wahlen zum Sächsischen Landtag (LW) 1990 bis 2004, zum Deutschen Bundestag (BW) 1990 bis 2005, zum Europäischen Parlament (EW) 1994 bis 2004 sowie zu den Kommunalwahlen (KW/KT) 1990 bis 2008 nach Landtagswahlkreisen

Wk-Nr.	Landtagswahlkreis Land	Wahl- berechtigte	Wähler	Wahl- beteiligung in %	Abgegebene Stimmen				
					ungültige	gültige			
17	Annaberg	<b>LW '04</b>	<b>70 798</b>	<b>44 729</b>	<b>63,2</b>	<b>828</b>	<b>43 901</b>		
		LW '99	72 887	46 394	63,7	833	45 561		
		LW '94	72 543	45 219	62,3	565	44 654		
		LW '90	75 645	59 463	78,6	1 602	57 861		
		BW '05	70 633	54 218	76,8	1 198	53 020		
		BW '02	71 783	53 431	74,4	1 084	52 347		
		BW '98	73 035	62 062	85,0	1 219	60 843		
		BW '94	72 576	54 861	75,6	541	54 320		
		BW '90	75 310	61 420	81,6	1 178	60 242		
		EW '04	70 966	37 766	53,2	2 162	35 604		
		EW '99	72 959	45 311	62,1	1 890	43 421		
		EW '94	72 533	55 773	76,9	3 444	52 329		
		KT '08	68 987	33 921	49,2	1 541	32 380		
		KW '04	70 891	37 791	53,3	2 065	35 726		
		KW '99	72 811	45 273	62,2	2 373	42 900		
		KW '94	72 356	55 904	77,3	2 990	52 914		
		KW '90	75 937	60 979	80,3	4 747	56 232		
		18	Mittleres Erzgebirge	<b>LW '04</b>	<b>75 925</b>	<b>47 453</b>	<b>62,5</b>	<b>1 140</b>	<b>46 313</b>
				LW '99	76 907	49 834	64,8	1 163	48 671
				LW '94	75 782	51 208	67,6	924	50 284
LW '90	77 458			62 450	80,6	1 918	60 532		
BW '05	75 738			58 882	77,7	1 361	57 521		
BW '02	76 481			56 870	74,4	1 298	55 572		
BW '98	76 930			65 205	84,8	1 600	63 605		
BW '94	75 786			58 789	77,6	726	58 063		
BW '90	77 519			63 736	82,2	1 376	62 360		
EW '04	76 054			39 024	51,3	2 610	36 414		
EW '99	76 978			47 327	61,5	2 348	44 979		
EW '94	75 885			58 901	77,6	3 979	54 922		
KT '08	73 824			37 781	51,2	1 726	36 055		
KW '04	76 020			39 061	51,4	2 101	36 960		
KW '99	76 824			47 411	61,7	2 788	44 623		
KW '94	75 739			59 393	78,4	3 762	55 631		
KW '90	77 903			65 160	83,6	5 138	60 022		

Von den gültigen Stimmen entfielen auf ... %								Wk-Nr.	
CDU	DIE LINKE	SPD	NPD	FDP	GRÜNE	Wählervereinigungen	Sonstige		
<b>47,2</b>	<b>18,9</b>	<b>6,9</b>	<b>14,0</b>	<b>5,4</b>	<b>2,5</b>	<b>x</b>	<b>5,0</b>	<b>LW '04</b>	17
64,1	17,2	8,7	2,1	1,0	1,4	x	5,5	LW '99	
65,4	11,0	15,2	x	2,1	2,6	x	3,7	LW '94	
61,8	6,6	15,3	0,7	5,2	4,9	x	5,6	LW '90	
36,1	21,2	19,2	6,6	10,1	2,6	x	4,3	BW '05	
42,2	12,7	28,5	3,2	6,9	2,6	x	3,9	BW '02	
39,4	16,2	25,7	0,8	3,7	3,2	x	11,1	BW '98	
53,1	11,7	24,6	x	4,1	3,4	x	3,2	BW '94	
55,7	5,7	14,6	0,3	13,6	4,0	x	6,1	BW '90	
43,5	19,4	8,4	6,6	4,7	2,7	x	14,7	EW '04	
53,5	15,6	17,0	1,3	2,5	2,0	x	8,2	EW '99	
46,3	10,9	19,5	0,4	4,1	3,5	x	15,3	EW '94	
41,3	16,6	7,0	6,1	7,9	1,4	19,1	0,7	KT '08	
44,9	14,0	6,8	x	6,6	1,9	25,8	x	KW '04	
46,7	10,6	11,9	x	4,6	2,3	23,9	x	KW '99	
45,7	7,8	12,7	x	7,0	5,2	19,4	2,2	KW '94	
54,1	7,1	5,8	x	6,6	2,1	3,3	21,1	KW '90	
<b>45,2</b>	<b>20,2</b>	<b>7,4</b>	<b>12,1</b>	<b>7,4</b>	<b>2,7</b>	<b>x</b>	<b>5,1</b>	<b>LW '04</b>	
62,5	18,8	9,3	1,0	1,3	1,7	x	5,4	LW '99	
63,7	11,5	16,4	x	2,1	3,0	x	3,4	LW '94	
61,4	7,0	16,7	0,8	4,4	4,8	x	4,9	LW '90	
33,8	20,8	18,8	6,6	13,5	2,8	x	3,6	BW '05	
39,8	14,4	28,1	2,4	7,3	3,1	x	5,0	BW '02	
36,6	16,3	27,2	0,7	3,8	3,3	x	12,1	BW '98	
52,8	12,4	24,1	x	3,7	3,7	x	3,3	BW '94	
55,3	6,1	16,1	0,4	12,4	4,7	x	4,9	BW '90	
42,7	20,1	9,0	4,2	6,1	2,8	x	15,1	EW '04	
50,4	17,5	17,6	0,8	2,9	2,0	x	8,7	EW '99	
45,4	12,1	20,1	0,2	3,5	3,7	x	15,0	EW '94	
44,7	16,0	8,6	6,0	14,4	2,0	7,3	1,0	KT '08	
54,8	16,4	7,4	x	10,8	2,8	7,7	x	KW '04	
51,6	13,7	13,2	x	7,2	3,3	9,7	1,2	KW '99	
49,3	11,9	16,6	x	8,4	6,4	2,3	5,2	KW '94	
57,0	8,1	9,7	x	6,5	0,2	7,9	10,5	KW '90	

Noch: 33. Wahlberechtigte, Wähler, abgegebene Stimmen bei den Wahlen zum Sächsischen Landtag (LW) 1990 bis 2004, zum Deutschen Bundestag (BW) 1990 bis 2005, zum Europäischen Parlament (EW) 1994 bis 2004 sowie zu den Kommunalwahlen (KW/KT) 1990 bis 2008 nach Landtagswahlkreisen

Wk-Nr.	Landtagswahlkreis Land	Wahl- berechtigte	Wähler	Wahl- beteiligung in %	Abgegebene Stimmen				
					ungültige	gültige			
19	Freiberg 1	<b>LW '04</b>	<b>57 896</b>	<b>36 474</b>	<b>63,0</b>	<b>709</b>	<b>35 765</b>		
		LW '99	58 622	38 452	65,6	546	37 906		
		LW '94	56 243	34 619	61,6	531	34 088		
		LW '90	57 667	45 299	78,6	1 268	44 031		
		BW '05	57 558	44 997	78,2	871	44 126		
		BW '02	58 517	44 068	75,3	770	43 298		
		BW '98	58 715	49 428	84,2	929	48 499		
		BW '94	56 490	42 780	75,7	428	42 352		
		BW '90	57 647	46 653	80,9	897	45 756		
		EW '04	57 920	30 345	52,4	1 710	28 635		
		EW '99	58 693	35 249	60,1	1 571	33 678		
		EW '94	56 304	43 069	76,5	2 775	40 294		
		KT '08	56 146	28 287	50,4	1 225	27 062		
		KW '04	57 819	30 327	52,5	1 422	28 905		
		KW '99	58 470	35 261	60,3	1 552	33 709		
		KW '94	56 365	43 016	76,3	2 378	40 638		
		KW '90	58 032	47 678	82,2	3 780	43 898		
		20	Freiberg 2	<b>LW '04</b>	<b>63 553</b>	<b>39 270</b>	<b>61,8</b>	<b>660</b>	<b>38 610</b>
				LW '99	64 637	40 899	63,3	594	40 305
				LW '94	63 252	38 198	60,4	511	37 687
LW '90	65 466			49 232	75,2	1 394	47 838		
BW '05	63 630			48 813	76,7	855	47 958		
BW '02	63 976			47 793	74,7	712	47 081		
BW '98	64 779			53 812	83,1	933	52 879		
BW '94	63 457			45 911	72,3	531	45 380		
BW '90	65 389			51 099	78,1	924	50 175		
EW '04	63 771			33 640	52,8	1 770	31 870		
EW '99	64 804			37 124	57,3	1 448	35 676		
EW '94	63 480			46 393	73,1	2 720	43 673		
KT '08	62 892			32 027	50,9	1 151	30 876		
KW '04	63 806			33 600	52,7	1 396	32 204		
KW '99	64 555			37 081	57,4	1 590	35 491		
KW '94	63 277			46 119	72,9	2 967	43 152		
KW '90	65 925			51 624	78,3	3 955	47 669		



Von den gültigen Stimmen entfielen auf ... %								Wk-Nr.	
CDU	DIE LINKE	SPD	NPD	FDP	GRÜNE	Wählervereinigungen	Sonstige		
<b>47,1</b>	<b>22,4</b>	<b>7,5</b>	<b>9,6</b>	<b>6,4</b>	<b>2,8</b>	<b>x</b>	<b>4,1</b>	<b>LW '04</b>	19
61,1	19,8	9,0	1,0	1,4	1,8	x	6,0	LW '99	
65,1	12,3	15,3	x	1,6	3,4	x	2,3	LW '94	
60,5	7,8	16,0	0,7	5,3	3,9	x	5,8	LW '90	
35,4	21,6	19,8	5,6	11,4	3,0	x	3,3	BW '05	
39,0	15,1	29,4	1,7	7,8	2,8	x	4,3	BW '02	
35,4	18,0	26,2	0,8	4,1	3,5	x	12,0	BW '98	
54,5	13,2	22,4	x	3,8	3,6	x	2,5	BW '94	
55,4	6,8	16,6	0,3	12,3	4,3	x	4,3	BW '90	
41,5	22,8	9,0	3,8	5,5	3,1	x	14,3	EW '04	
49,7	18,7	16,6	1,0	2,6	1,9	x	9,4	EW '99	
47,3	12,6	18,9	0,1	4,1	3,9	x	13,0	EW '94	
47,1	15,9	7,8	5,2	9,2	1,8	13,0	x	KT '08	
46,2	19,1	8,1	1,7	5,5	1,6	17,8	x	KW '04	
48,6	14,2	11,4	x	3,0	2,4	20,4	x	KW '99	
43,4	11,2	14,3	x	9,8	6,7	14,6	x	KW '94	
60,1	8,9	4,6	x	8,3	3,3	7,2	7,7	KW '90	
<b>43,5</b>	<b>22,5</b>	<b>9,3</b>	<b>9,8</b>	<b>6,1</b>	<b>4,1</b>	<b>x</b>	<b>4,7</b>	<b>LW '04</b>	
57,7	21,0	10,2	1,8	1,4	2,4	x	5,4	LW '99	
63,9	13,7	14,5	x	1,5	4,1	x	2,4	LW '94	
58,0	9,6	16,1	0,8	5,0	5,8	x	4,7	LW '90	
32,3	21,5	22,2	5,9	11,1	3,9	x	3,0	BW '05	
36,0	15,9	31,0	2,5	7,7	3,9	x	2,9	BW '02	
32,1	19,6	26,1	1,7	3,9	4,0	x	12,7	BW '98	
52,5	14,9	21,6	x	3,9	4,4	x	2,8	BW '94	
53,2	8,2	16,0	0,4	11,5	6,0	x	4,7	BW '90	
37,0	22,7	10,1	5,5	5,2	4,6	x	14,9	EW '04	
47,0	20,0	16,9	1,7	2,8	2,5	x	9,1	EW '99	
45,4	14,2	18,0	0,3	3,3	5,5	x	13,4	EW '94	
39,4	16,7	9,7	4,8	8,6	2,6	17,6	0,5	KT '08	
38,9	19,0	9,3	4,1	8,4	3,0	17,2	x	KW '04	
45,8	17,1	13,9	x	4,3	3,0	15,9	x	KW '99	
41,2	12,8	16,6	x	4,9	6,1	18,5	x	KW '94	
52,8	10,7	11,0	x	5,8	x	10,8	8,9	KW '90	

Noch: 33. Wahlberechtigte, Wähler, abgegebene Stimmen bei den Wahlen zum Sächsischen Landtag (LW) 1990 bis 2004, zum Deutschen Bundestag (BW) 1990 bis 2005, zum Europäischen Parlament (EW) 1994 bis 2004 sowie zu den Kommunalwahlen (KW/KT) 1990 bis 2008 nach Landtagswahlkreisen

Wk-Nr.	Landtagswahlkreis Land	Wahl- berechtigte	Wähler	Wahl- beteiligung in %	Abgegebene Stimmen				
					ungültige	gültige			
21	Mittweida 1	<b>LW '04</b>	<b>57 170</b>	<b>34 632</b>	<b>60,6</b>	<b>842</b>	<b>33 790</b>		
		LW '99	58 288	36 946	63,4	665	36 281		
		LW '94	55 820	34 739	62,2	600	34 139		
		LW '90	57 534	43 449	75,5	1 218	42 231		
		BW '05	57 162	43 951	76,9	901	43 050		
		BW '02	57 609	43 092	74,8	1 067	42 025		
		BW '98	58 356	48 683	83,4	977	47 706		
		BW '94	55 905	41 305	73,9	465	40 840		
		BW '90	57 499	45 240	78,7	871	44 369		
		EW '04	57 223	26 949	47,1	1 615	25 334		
		EW '99	58 400	33 639	57,6	1 364	32 275		
		EW '94	55 815	41 281	74,0	2 781	38 500		
		KT '08	56 619	23 235	41,0	923	22 312		
		KW '04	57 206	26 978	47,2	1 250	25 728		
		KW '99	58 040	33 568	57,8	1 683	31 885		
		KW '94	55 598	41 062	73,9	2 803	38 259		
		KW '90	57 918	45 995	79,4	3 951	42 044		
		22	Mittweida 2	<b>LW '04</b>	<b>53 701</b>	<b>32 373</b>	<b>60,3</b>	<b>734</b>	<b>31 639</b>
				LW '99	54 934	35 508	64,6	557	34 951
LW '94	54 891			34 999	63,8	555	34 444		
LW '90	56 975			44 524	78,1	1 042	43 482		
BW '05	53 357			41 061	77,0	776	40 285		
BW '02	54 445			40 899	75,1	747	40 152		
BW '98	55 057			46 408	84,3	731	45 677		
BW '94	54 937			41 427	75,4	468	40 959		
BW '90	56 916			46 333	81,4	788	45 545		
EW '04	53 835			26 741	49,7	1 596	25 145		
EW '99	55 049			33 520	60,9	1 321	32 199		
EW '94	54 985			41 779	76,0	2 535	39 244		
KT '08	52 446			26 153	49,9	1 128	25 025		
KW '04	53 739			26 721	49,7	1 203	25 518		
KW '99	54 879			33 491	61,0	1 593	31 898		
KW '94	54 802			41 966	76,6	2 318	39 648		
KW '90	57 334			47 099	82,1	3 934	43 165		

Von den gültigen Stimmen entfielen auf ... %								Wk-Nr.	
CDU	DIE LINKE	SPD	NPD	FDP	GRÜNE	Wählervereinigungen	Sonstige		
<b>45,5</b>	<b>23,0</b>	<b>8,9</b>	<b>9,5</b>	<b>5,6</b>	<b>2,7</b>	<b>x</b>	<b>4,7</b>	<b>LW '04</b>	21
58,4	20,9	10,7	1,9	1,1	1,5	x	5,6	LW '99	
62,1	13,2	17,1	x	1,9	3,0	x	2,7	LW '94	
58,6	8,3	17,2	0,7	5,3	4,0	x	6,0	LW '90	
31,7	24,0	21,9	5,8	10,7	3,1	x	2,9	BW '05	
35,1	16,1	31,8	1,5	7,5	3,2	x	4,8	BW '02	
32,1	19,4	29,0	0,7	4,2	3,3	x	11,4	BW '98	
50,6	13,8	26,0	x	3,9	3,5	x	2,3	BW '94	
53,1	6,6	17,9	0,3	12,7	4,1	x	5,2	BW '90	
40,5	23,4	11,0	2,6	5,1	3,1	x	14,3	EW '04	
46,9	19,5	20,4	0,8	2,3	1,5	x	8,6	EW '99	
42,7	13,6	22,4	0,3	4,0	4,2	x	12,8	EW '94	
42,4	21,4	16,2	4,8	8,0	2,8	4,4	x	KT '08	
51,5	20,6	17,9	1,0	4,4	2,6	1,8	x	KW '04	
51,7	15,4	24,3	x	5,8	2,1	0,1	0,5	KW '99	
45,4	13,4	22,9	x	6,2	6,7	2,0	3,4	KW '94	
47,1	11,4	7,9	x	8,8	5,4	8,5	10,8	KW '90	
<b>45,9</b>	<b>21,7</b>	<b>10,1</b>	<b>8,7</b>	<b>6,1</b>	<b>2,7</b>	<b>x</b>	<b>4,8</b>	<b>LW '04</b>	
59,0	19,1	12,5	1,6	1,2	1,5	x	5,2	LW '99	
61,7	11,6	19,6	x	1,7	3,2	x	2,2	LW '94	
57,5	7,1	21,1	0,6	5,6	4,1	x	4,1	LW '90	
32,4	22,1	23,8	5,4	9,9	3,3	x	3,0	BW '05	
35,0	14,5	34,3	1,5	7,4	3,4	x	3,9	BW '02	
32,7	17,1	32,9	0,8	3,9	3,1	x	9,5	BW '98	
48,9	12,6	28,6	x	3,9	3,7	x	2,3	BW '94	
51,0	6,1	20,7	0,3	13,8	4,1	x	4,0	BW '90	
41,2	21,0	12,0	3,8	5,3	3,2	x	13,5	EW '04	
46,3	17,5	23,3	0,8	2,5	1,7	x	7,9	EW '99	
40,2	11,8	25,9	0,5	4,4	4,3	x	12,9	EW '94	
39,2	18,3	13,2	4,2	11,8	4,3	9,0	x	KT '08	
43,4	18,6	12,7	1,7	7,6	3,0	13,0	x	KW '04	
48,9	13,2	20,5	x	5,7	2,0	8,6	1,1	KW '99	
38,1	10,8	22,0	x	7,2	5,8	11,3	4,9	KW '94	
52,0	10,5	1,8	x	7,1	3,7	21,1	3,9	KW '90	

Noch: 33. Wahlberechtigte, Wähler, abgegebene Stimmen bei den Wahlen zum Sächsischen Landtag (LW) 1990 bis 2004, zum Deutschen Bundestag (BW) 1990 bis 2005, zum Europäischen Parlament (EW) 1994 bis 2004 sowie zu den Kommunalwahlen (KW/KT) 1990 bis 2008 nach Landtagswahlkreisen

Wk-Nr.	Landtagswahlkreis Land	Wahl- berechtigte	Wähler	Wahl- beteiligung in %	Abgegebene Stimmen				
					ungültige	gültige			
23	Leipziger Land 1	<b>LW '04</b>	<b>54 435</b>	<b>29 205</b>	<b>53,7</b>	<b>592</b>	<b>28 613</b>		
		LW '99	56 681	32 291	57,0	593	31 698		
		LW '94	56 866	29 225	51,4	489	28 736		
		LW '90	58 785	41 230	70,1	1 176	40 054		
		BW '05	54 107	39 833	73,6	737	39 096		
		BW '02	55 211	39 653	71,8	652	39 001		
		BW '98	57 000	45 933	80,6	805	45 128		
		BW '94	56 968	40 000	70,2	366	39 634		
		BW '90	58 818	44 103	75,0	708	43 395		
		EW '04	54 600	23 858	43,7	1 396	22 462		
		EW '99	56 833	30 816	54,2	1 323	29 493		
		EW '94	57 219	40 481	70,7	2 449	38 032		
		KT '08	52 705	24 846	47,1	1 180	23 666		
		KW '04	54 562	23 839	43,7	1 222	22 617		
		KW '99	56 725	30 848	54,4	1 453	29 395		
		KW '94	58 030	41 113	70,8	2 433	38 680		
		KW '90	59 535	46 273	77,7	3 110	43 163		
		24	Leipziger Land 2	<b>LW '04</b>	<b>70 238</b>	<b>40 328</b>	<b>57,4</b>	<b>715</b>	<b>39 613</b>
				LW '99	67 731	40 155	59,3	640	39 515
LW '94	59 880			32 191	53,8	442	31 749		
LW '90	62 324			44 931	72,1	1 150	43 781		
BW '05	70 589			54 926	77,8	946	53 980		
BW '02	69 659			53 112	76,2	732	52 380		
BW '98	66 813			54 697	81,9	831	53 866		
BW '94	59 983			42 187	70,3	441	41 746		
BW '90	62 242			47 639	76,5	756	46 883		
EW '04	70 176			33 020	47,1	1 619	31 401		
EW '99	67 698			37 348	55,2	1 229	36 119		
EW '94	59 871			42 933	71,7	2 383	40 550		
KT '08	70 637			32 685	46,3	1 186	31 499		
KW '04	69 950			32 950	47,1	1 380	31 570		
KW '99	67 309			37 251	55,3	1 241	36 010		
KW '94	58 730			42 446	72,3	2 256	40 190		
KW '90	63 022			48 694	77,3	3 980	44 714		

Von den gültigen Stimmen entfielen auf ... %								Wk-Nr.	
CDU	DIE LINKE	SPD	NPD	FDP	GRÜNE	Wählervereinigungen	Sonstige		
<b>41,9</b>	<b>24,9</b>	<b>10,9</b>	<b>10,1</b>	<b>4,6</b>	<b>2,7</b>	<b>x</b>	<b>4,9</b>	<b>LW '04</b>	23
56,8	22,5	13,0	1,1	0,7	1,4	x	4,5	LW '99	
57,8	14,8	20,3	x	1,4	2,6	x	3,2	LW '94	
54,7	8,6	24,5	0,5	4,3	3,8	x	3,7	LW '90	
29,8	25,2	26,7	4,8	8,2	2,8	x	2,5	BW '05	
30,7	16,9	39,3	1,2	6,6	2,5	x	3,0	BW '02	
28,6	21,0	34,9	0,9	2,9	2,7	x	8,9	BW '98	
46,7	14,7	29,8	x	3,2	3,6	x	1,9	BW '94	
50,8	7,5	22,3	0,3	11,1	4,2	x	3,8	BW '90	
37,7	26,2	14,2	2,5	3,9	2,9	x	12,7	EW '04	
41,3	21,0	25,5	0,9	1,7	1,6	x	8,0	EW '99	
37,0	15,3	25,5	0,2	3,0	4,0	x	15,2	EW '94	
32,8	22,9	12,5	4,7	5,7	2,4	17,9	1,0	KT '08	
38,0	24,0	15,9	x	2,7	2,2	13,5	3,7	KW '04	
41,5	20,4	25,3	x	2,3	2,2	4,3	4,0	KW '99	
36,1	15,8	25,8	x	3,0	4,4	4,5	10,4	KW '94	
48,4	10,4	16,2	x	8,2	2,0	7,2	7,5	KW '90	
<b>42,4</b>	<b>22,3</b>	<b>14,2</b>	<b>6,1</b>	<b>5,6</b>	<b>4,7</b>	<b>x</b>	<b>4,7</b>	<b>LW '04</b>	
56,2	20,5	15,0	0,6	1,0	2,4	x	4,2	LW '99	
58,1	13,4	20,6	x	1,5	3,8	x	2,6	LW '94	
51,0	7,3	26,5	0,5	5,5	5,1	x	4,2	LW '90	
31,0	21,4	27,9	3,2	9,5	4,9	x	2,1	BW '05	
31,1	15,2	38,1	0,7	7,6	4,5	x	2,7	BW '02	
30,4	19,3	34,5	0,6	3,9	4,2	x	7,2	BW '98	
47,2	13,8	29,0	x	3,8	4,4	x	1,7	BW '94	
48,9	6,9	22,9	0,3	12,0	5,3	x	3,6	BW '90	
38,3	23,1	16,4	1,5	4,6	5,5	x	10,5	EW '04	
43,6	18,2	27,0	0,6	2,0	2,5	x	6,2	EW '99	
36,7	13,0	27,4	0,2	3,4	5,5	x	13,9	EW '94	
36,4	16,5	30,2	2,6	6,8	3,3	3,3	0,9	KT '08	
42,0	19,2	27,5	x	5,0	3,5	x	2,9	KW '04	
44,3	13,8	32,6	x	2,5	2,8	1,4	2,6	KW '99	
34,1	11,5	31,3	x	3,1	7,0	1,6	11,3	KW '94	
44,0	8,8	24,7	x	4,8	7,0	3,6	7,1	KW '90	

Noch: 33. Wahlberechtigte, Wähler, abgegebene Stimmen bei den Wahlen zum Sächsischen Landtag (LW) 1990 bis 2004, zum Deutschen Bundestag (BW) 1990 bis 2005, zum Europäischen Parlament (EW) 1994 bis 2004 sowie zu den Kommunalwahlen (KW/KT) 1990 bis 2008 nach Landtagswahlkreisen

Wk-Nr.	Landtagswahlkreis Land	Wahl- berechtigte	Wähler	Wahl- beteiligung in %	Abgegebene Stimmen		
					ungültige	gültige	
25-31	Leipzig 1 - 7	<b>LW '04</b>	<b>427 335</b>	<b>235 222</b>	<b>55,0</b>	<b>3 574</b>	<b>231 648</b>
		LW '99	419 558	229 983	54,8	2 956	227 027
		LW '94	446 238	224 242	50,3	2 780	221 462
		LW '90	475 512	320 033	67,3	6 703	313 330
		BW '05	432 018	322 705	74,7	4 230	318 475
		BW '02	422 497	312 104	73,9	3 530	308 574
		BW '98	422 570	328 772	77,8	3 728	325 044
		BW '94	446 300	302 918	67,9	2 663	300 255
		BW '90	475 515	342 634	72,1	3 916	338 718
		EW '04	427 672	167 492	39,2	5 542	161 950
		EW '99	420 699	178 400	42,4	4 444	173 956
		EW '94	448 084	267 491	59,7	9 612	257 879
		KT '08 <sup>1)</sup>	32 052	10 752	33,5	377	10 375
		KW '04	431 318	167 140	38,8	5 120	162 020
		KW '99	418 539	178 739	42,7	5 573	173 166
		KW '94	446 143	266 661	59,8	10 588	256 073
		KW '90	479 568	341 244	71,2	11 285	329 959
32	Delitzsch	<b>LW '04</b>	<b>70 085</b>	<b>37 838</b>	<b>54,0</b>	<b>703</b>	<b>37 135</b>
		LW '99	70 342	40 266	57,2	552	39 714
		LW '94	66 733	34 799	52,1	496	34 303
		LW '90	68 285	46 009	67,4	1 231	44 778
		BW '05	70 242	51 675	73,6	1 078	50 597
		BW '02	70 464	49 885	70,8	674	49 211
		BW '98	70 108	56 968	81,3	959	56 009
		BW '94	66 847	46 203	69,1	442	45 761
		BW '90	68 167	51 086	74,9	739	50 347
		EW '04	70 194	31 504	44,9	1 762	29 742
		EW '99	70 394	37 595	53,4	1 490	36 105
		EW '94	66 667	47 898	71,8	2 631	45 267
		KT '08	69 325	29 451	42,5	1 282	28 169
		KW '04	70 133	31 516	44,9	1 511	30 005
		KW '99	70 081	37 472	53,5	1 804	35 668
		KW '94	66 494	47 726	71,8	3 041	44 685
		KW '90	68 852	53 477	77,7	3 793	49 684

1) nur Kreistagswahlen in den Landkreisen

Von den gültigen Stimmen entfielen auf ... %								Wk-Nr.	
CDU	DIE LINKE	SPD	NPD	FDP	GRÜNE	Wählervereinigungen	Sonstige		
<b>33,4</b>	<b>25,4</b>	<b>16,8</b>	<b>5,6</b>	<b>4,8</b>	<b>8,9</b>	<b>x</b>	<b>5,1</b>	<b>LW '04</b>	25-31
48,3	25,6	15,3	1,1	1,1	4,5	x	4,2	LW '99	
49,9	20,9	19,5	x	1,2	6,1	x	2,4	LW '94	
41,3	12,2	27,5	0,5	7,0	8,2	x	3,2	LW '90	
24,9	22,5	31,9	2,6	8,0	8,0	x	2,0	BW '05	
24,4	17,6	40,0	0,8	6,9	7,6	x	2,8	BW '02	
25,0	22,0	36,2	0,8	3,5	6,2	x	6,4	BW '98	
36,7	20,4	30,6	x	3,9	6,4	x	2,0	BW '94	
38,5	11,1	23,3	0,3	14,9	8,7	x	3,1	BW '90	
26,6	26,8	19,1	1,3	4,5	11,7	x	10,1	EW '04	
35,0	25,2	26,7	0,8	1,9	4,8	x	5,6	EW '99	
27,8	20,3	25,6	0,2	3,2	9,6	x	13,2	EW '94	
32,5	18,5	28,0	2,9	5,6	3,5	7,3	1,8	KT '08 <sup>1)</sup>	
26,3	25,4	26,4	x	4,9	9,6	4,1	3,3	KW '04	
32,6	24,9	26,0	x	3,7	7,0	2,9	3,0	KW '99	
25,4	21,5	29,2	x	4,2	12,9	0,1	6,5	KW '94	
29,5	12,4	33,3	x	5,9	11,0	3,1	4,8	KW '90	
<b>43,3</b>	<b>25,3</b>	<b>11,2</b>	<b>8,7</b>	<b>5,1</b>	<b>2,9</b>	<b>x</b>	<b>3,4</b>	<b>LW '04</b>	32
56,0	22,8	12,8	2,2	1,2	1,5	x	3,5	LW '99	
56,0	17,1	18,5	x	2,1	3,9	x	2,3	LW '94	
51,2	10,6	22,7	0,5	6,6	4,8	x	3,7	LW '90	
31,0	25,3	25,8	4,0	8,8	3,1	x	2,0	BW '05	
33,1	16,6	36,8	1,3	6,9	3,0	x	2,4	BW '02	
29,5	21,4	33,1	1,3	3,5	2,9	x	8,3	BW '98	
45,7	17,2	26,7	x	4,1	4,3	x	1,9	BW '94	
46,6	9,3	22,2	0,3	12,6	5,1	x	3,8	BW '90	
40,5	23,9	14,6	1,8	4,8	3,2	x	11,3	EW '04	
43,9	21,1	23,9	1,4	2,2	1,6	x	5,9	EW '99	
36,4	18,0	24,4	0,1	3,6	5,9	x	11,5	EW '94	
39,2	19,0	24,0	4,2	4,9	1,9	6,3	0,5	KT '08	
47,8	18,2	19,7	x	4,2	2,5	5,7	1,9	KW '04	
47,9	17,8	25,0	x	3,2	1,9	2,6	1,7	KW '99	
38,8	17,4	27,5	x	3,8	7,3	1,7	3,3	KW '94	
40,7	13,8	17,5	x	5,7	6,9	7,7	7,7	KW '90	

Noch: 33. Wahlberechtigte, Wähler, abgegebene Stimmen bei den Wahlen zum Sächsischen Landtag (LW) 1990 bis 2004, zum Deutschen Bundestag (BW) 1990 bis 2005, zum Europäischen Parlament (EW) 1994 bis 2004 sowie zu den Kommunalwahlen (KW/KT) 1990 bis 2008 nach Landtagswahlkreisen

Wk-Nr.	Landtagswahlkreis Land	Wahl- berechtigte	Wähler	Wahl- beteiligung in %	Abgegebene Stimmen				
					ungültige	gültige			
33	Torgau-Oschatz	<b>LW '04</b>	<b>69 156</b>	<b>38 859</b>	<b>56,2</b>	<b>844</b>	<b>38 015</b>		
		LW '99	69 929	39 822	56,9	610	39 212		
		LW '94	68 627	38 571	56,2	756	37 815		
		LW '90	70 600	49 437	70,0	1 656	47 781		
		BW '05	69 011	51 022	73,9	1 004	50 018		
		BW '02	69 888	49 451	70,8	846	48 605		
		BW '98	70 045	56 128	80,1	1 293	54 835		
		BW '94	68 659	48 093	70,0	649	47 444		
		BW '90	70 654	52 012	73,6	931	51 081		
		EW '04	69 349	31 660	45,7	1 924	29 736		
		EW '99	70 064	36 606	52,2	1 560	35 046		
		EW '94	68 652	49 553	72,2	3 057	46 496		
		KT '08	67 421	31 266	46,4	1 626	29 640		
		KW '04	69 223	31 909	46,1	1 793	30 116		
		KW '99	69 834	36 569	52,4	1 839	34 730		
		KW '94	68 561	49 554	72,3	2 733	46 821		
		KW '90	70 911	55 182	77,8	4 543	50 639		
		34	Muldentäl 1	<b>LW '04</b>	<b>61 622</b>	<b>36 271</b>	<b>58,9</b>	<b>684</b>	<b>35 587</b>
				LW '99	60 470	36 345	60,1	539	35 806
				LW '94	52 546	30 357	57,8	544	29 813
LW '90	53 427			39 582	74,1	1 299	38 283		
BW '05	61 816			47 506	76,9	856	46 650		
BW '02	61 232			44 852	73,2	683	44 169		
BW '98	59 559			48 883	82,1	774	48 109		
BW '94	52 782			36 732	69,6	495	36 237		
BW '90	53 245			41 187	77,4	705	40 482		
EW '04	61 616			30 175	49,0	1 585	28 590		
EW '99	60 142			34 787	57,8	1 367	33 420		
EW '94	52 425			38 878	74,2	2 077	36 801		
KT '08	61 248			28 755	46,9	1 194	27 561		
KW '04	61 449			30 046	48,9	1 327	28 719		
KW '99	60 009			34 800	58,0	1 596	33 204		
KW '94	52 070			37 893	72,8	2 147	35 746		
KW '90	53 657			44 020	82,0	3 259	40 761		



Von den gültigen Stimmen entfielen auf ... %								Wk-Nr.	
CDU	DIE LINKE	SPD	NPD	FDP	GRÜNE	Wählervereinigungen	Sonstige		
<b>41,4</b>	<b>25,2</b>	<b>9,1</b>	<b>11,4</b>	<b>6,0</b>	<b>3,2</b>	<b>x</b>	<b>3,7</b>	<b>LW '04</b>	33
55,9	22,8	11,7	1,4	1,3	1,8	x	5,2	LW '99	
55,6	16,1	18,1	x	2,4	4,4	x	3,4	LW '94	
51,7	9,6	24,5	0,4	5,8	4,8	x	3,3	LW '90	
31,2	24,0	24,7	6,2	8,6	3,2	x	2,2	BW '05	
33,8	15,9	36,3	1,4	6,8	3,0	x	2,8	BW '02	
30,0	20,5	32,6	1,4	3,5	3,1	x	9,0	BW '98	
46,4	16,6	27,3	x	3,6	4,2	x	1,9	BW '94	
48,9	8,4	23,5	0,2	10,2	5,3	x	3,4	BW '90	
39,8	23,1	12,4	3,0	5,4	3,5	x	12,7	EW '04	
43,3	20,7	22,5	0,9	2,8	2,1	x	7,7	EW '99	
36,1	17,0	23,9	0,2	5,0	5,1	x	12,7	EW '94	
40,4	16,9	12,8	5,5	9,2	3,2	6,4	5,7	KT '08	
43,9	17,5	10,7	x	8,5	4,6	9,4	5,4	KW '04	
40,1	16,4	17,7	x	9,4	4,3	7,2	4,9	KW '99	
34,8	13,5	20,9	x	12,8	6,3	7,4	4,4	KW '94	
41,8	11,7	14,7	x	11,3	2,9	13,7	3,9	KW '90	
<b>43,5</b>	<b>23,1</b>	<b>10,2</b>	<b>10,0</b>	<b>5,4</b>	<b>4,1</b>	<b>x</b>	<b>3,7</b>	<b>LW '04</b>	
57,7	20,6	12,2	2,4	1,0	2,3	x	3,9	LW '99	
59,0	14,1	18,8	x	1,4	4,2	x	2,5	LW '94	
52,5	8,4	23,3	0,5	5,7	5,1	x	4,5	LW '90	
32,1	22,4	24,2	5,4	9,3	4,0	x	2,5	BW '05	
34,2	14,9	34,9	1,8	7,5	3,8	x	3,0	BW '02	
31,0	18,3	32,1	2,4	3,9	3,9	x	8,3	BW '98	
47,2	15,1	26,7	x	3,7	4,8	x	2,6	BW '94	
48,6	7,3	22,2	0,3	11,9	5,5	x	4,3	BW '90	
38,1	22,5	12,5	6,1	4,6	4,7	x	11,5	EW '04	
44,5	18,3	23,0	2,0	2,4	2,6	x	7,2	EW '99	
38,0	14,3	24,1	0,2	3,9	5,7	x	13,9	EW '94	
40,7	18,9	12,1	6,7	5,0	4,0	11,9	0,8	KT '08	
38,2	22,9	14,5	5,7	3,3	4,2	9,7	1,4	KW '04	
43,7	17,8	21,5	1,0	5,0	3,5	4,4	3,1	KW '99	
39,5	13,1	24,9	x	8,0	6,7	5,1	2,7	KW '94	
52,1	9,8	13,4	x	6,5	5,6	5,8	6,8	KW '90	

Noch: 33. Wahlberechtigte, Wähler, abgegebene Stimmen bei den Wahlen zum Sächsischen Landtag (LW) 1990 bis 2004, zum Deutschen Bundestag (BW) 1990 bis 2005, zum Europäischen Parlament (EW) 1994 bis 2004 sowie zu den Kommunalwahlen (KW/KT) 1990 bis 2008 nach Landtagswahlkreisen

Wk-Nr.	Landtagswahlkreis Land		Wahl- berechtigte	Wähler	Wahl- beteiligung in %	Abgegebene Stimmen			
						ungültige	gültige		
35	Muldental 2	<b>LW '04</b>	<b>60 850</b>	<b>35 915</b>	<b>59,0</b>	<b>702</b>	<b>35 213</b>		
		LW '99	60 778	36 550	60,1	571	35 979		
		LW '94	54 990	32 304	58,7	500	31 804		
		LW '90	55 844	40 567	72,6	1 074	39 493		
		BW '05	60 895	45 778	75,2	803	44 975		
		BW '02	61 125	44 589	72,9	829	43 760		
		BW '98	60 222	48 991	81,4	884	48 107		
		BW '94	55 245	39 775	72,0	452	39 323		
		BW '90	55 757	42 773	76,7	669	42 104		
		EW '04	60 947	29 235	48,0	1 728	27 507		
		EW '99	60 717	34 059	56,1	1 511	32 548		
		EW '94	54 669	40 413	73,9	2 099	38 314		
		KT '08	60 419	32 146	53,2	1 779	30 367		
		KW '04	60 855	29 055	47,7	1 300	27 755		
		KW '99	60 597	34 054	56,2	1 818	32 236		
		KW '94	54 929	40 410	73,6	2 504	37 906		
		KW '90	55 939	44 853	80,2	3 785	41 068		
		36	Döbeln	<b>LW '04</b>	<b>61 888</b>	<b>36 410</b>	<b>58,8</b>	<b>669</b>	<b>35 741</b>
				LW '99	64 053	39 055	61,0	666	38 389
				LW '94	64 661	37 587	58,1	759	36 828
LW '90	68 135			46 820	68,7	1 677	45 143		
BW '05	61 737			46 124	74,7	969	45 155		
BW '02	62 709			44 019	70,2	948	43 071		
BW '98	64 314			52 092	81,0	1 148	50 944		
BW '94	64 707			43 636	67,4	555	43 081		
BW '90	68 122			49 388	72,5	968	48 420		
EW '04	62 062			27 696	44,6	1 387	26 309		
EW '99	64 188			35 035	54,6	1 653	33 382		
EW '94	64 762			46 856	72,4	3 215	43 641		
KT '08	60 353			28 868	47,8	1 409	27 459		
KW '04	62 087			27 669	44,6	1 300	26 369		
KW '99	64 061			34 928	54,5	1 777	33 151		
KW '94	64 586			46 736	72,4	2 836	43 900		
KW '90	68 850			51 607	75,0	4 512	47 095		

Von den gültigen Stimmen entfielen auf ... %								Wk-Nr.	
CDU	DIE LINKE	SPD	NPD	FDP	GRÜNE	Wählervereinigungen	Sonstige		
<b>45,3</b>	<b>21,9</b>	<b>10,5</b>	<b>9,9</b>	<b>4,9</b>	<b>4,0</b>	<b>x</b>	<b>3,5</b>	<b>LW '04</b>	35
60,6	19,4	11,4	2,0	1,7	1,9	x	3,1	LW '99	
61,3	13,3	17,8	x	1,9	3,7	x	2,1	LW '94	
54,8	7,6	22,9	0,5	6,2	4,5	x	3,6	LW '90	
30,8	22,4	26,3	4,9	9,5	3,9	x	2,3	BW '05	
33,1	14,3	37,9	1,4	7,2	3,5	x	2,6	BW '02	
30,7	19,4	32,2	2,1	4,0	3,5	x	8,0	BW '98	
47,6	14,4	27,5	x	4,3	4,3	x	1,9	BW '94	
50,3	6,8	20,8	0,3	13,4	5,2	x	3,3	BW '90	
36,8	21,4	13,2	6,7	5,3	4,3	x	12,3	EW '04	
44,8	18,6	23,4	1,7	2,6	2,3	x	6,6	EW '99	
37,3	13,3	25,2	0,3	5,1	5,6	x	13,2	EW '94	
24,5	16,0	10,7	5,3	10,4	2,4	30,3	0,5	KT '08	
36,9	15,5	11,3	4,7	9,5	2,6	18,9	0,6	KW '04	
39,4	16,8	26,7	1,1	10,2	3,9	x	2,0	KW '99	
37,7	13,7	27,3	x	13,2	6,6	x	1,5	KW '94	
45,0	10,4	16,1	x	17,4	0,6	7,1	3,4	KW '90	
<b>42,8</b>	<b>24,2</b>	<b>8,4</b>	<b>11,1</b>	<b>7,1</b>	<b>2,8</b>	<b>x</b>	<b>3,5</b>	<b>LW '04</b>	
60,2	22,0	9,6	1,4	1,5	1,4	x	3,9	LW '99	
61,5	15,5	16,0	x	1,9	3,2	x	2,0	LW '94	
55,9	10,1	21,1	0,5	4,6	4,0	x	3,7	LW '90	
32,3	24,4	22,6	5,5	10,0	3,0	x	2,1	BW '05	
36,9	16,1	32,9	1,5	7,3	2,8	x	2,5	BW '02	
33,1	19,6	29,4	1,1	4,2	2,9	x	9,7	BW '98	
51,1	15,8	23,7	x	3,7	3,7	x	2,0	BW '94	
52,3	8,6	20,1	0,3	10,4	4,9	x	3,3	BW '90	
45,3	22,9	10,2	2,2	5,5	2,9	x	10,9	EW '04	
50,1	19,1	19,2	0,8	2,7	1,5	x	6,6	EW '99	
44,1	15,8	20,2	0,2	4,1	4,0	x	11,6	EW '94	
38,8	20,6	20,0	4,6	10,2	1,7	4,1	x	KT '08	
51,4	24,6	14,9	x	9,0	x	x	x	KW '04	
50,3	18,2	18,2	x	10,1	1,5	1,7	x	KW '99	
49,7	14,8	19,6	x	11,3	4,6	x	x	KW '94	
48,7	13,8	16,5	x	9,4	0,5	2,5	8,6	KW '90	

Noch: 33. Wahlberechtigte, Wähler, abgegebene Stimmen bei den Wahlen zum Sächsischen Landtag (LW) 1990 bis 2004, zum Deutschen Bundestag (BW) 1990 bis 2005, zum Europäischen Parlament (EW) 1994 bis 2004 sowie zu den Kommunalwahlen (KW/KT) 1990 bis 2008 nach Landtagswahlkreisen

Wk-Nr.	Landtagswahlkreis Land		Wahl- berechtigte	Wähler	Wahl- beteiligung in %	Abgegebene Stimmen			
						ungültige	gültige		
37	Riesa-Großenhain 1	<b>LW '04</b>	<b>45 438</b>	<b>26 689</b>	<b>58,7</b>	<b>538</b>	<b>26 151</b>		
		LW '99	47 197	27 487	58,2	485	27 002		
		LW '94	47 894	25 841	54,0	453	25 388		
		LW '90	51 301	33 750	65,8	1 180	32 570		
		BW '05	45 295	33 420	73,8	724	32 696		
		BW '02	46 220	32 365	70,0	641	31 724		
		BW '98	47 562	38 022	79,9	752	37 270		
		BW '94	47 941	32 003	66,8	346	31 657		
		BW '90	51 087	36 266	71,0	656	35 610		
		EW '04	45 596	19 998	43,9	1 103	18 895		
		EW '99	47 301	25 566	54,0	1 096	24 470		
		EW '94	48 083	32 073	66,7	1 948	30 125		
		KT '08	44 142	16 850	38,2	812	16 038		
		KW '04	45 625	19 955	43,7	1 467	18 488		
		KW '99	47 176	25 435	53,9	1 084	24 351		
		KW '94	48 015	32 038	66,7	1 976	30 062		
		KW '90	51 658	34 891	67,5	2 581	32 310		
		38	Riesa-Großenhain 2	<b>LW '04</b>	<b>51 298</b>	<b>32 397</b>	<b>63,2</b>	<b>616</b>	<b>31 781</b>
				LW '99	51 738	32 842	63,5	478	32 364
				LW '94	49 634	30 544	61,5	532	30 012
LW '90	50 668			36 481	72,0	1 214	35 267		
BW '05	51 337			39 577	77,1	921	38 656		
BW '02	51 675			37 917	73,4	800	37 117		
BW '98	51 793			42 736	82,5	788	41 948		
BW '94	49 748			35 795	72,0	404	35 391		
BW '90	50 688			38 112	75,2	765	37 347		
EW '04	51 416			26 959	52,4	1 735	25 224		
EW '99	51 813			31 123	60,1	1 361	29 762		
EW '94	49 730			36 612	73,6	2 492	34 120		
KT '08	50 074			24 511	48,9	1 044	23 467		
KW '04	51 323			26 971	52,6	1 165	25 806		
KW '99	51 627			31 116	60,3	1 386	29 730		
KW '94	49 988			37 466	74,9	2 414	35 052		
KW '90	51 164			39 854	77,9	3 232	36 622		

Von den gültigen Stimmen entfielen auf ... %								Wk-Nr.	
CDU	DIE LINKE	SPD	NPD	FDP	GRÜNE	Wählervereinigungen	Sonstige		
<b>40,8</b>	<b>26,5</b>	<b>8,3</b>	<b>11,3</b>	<b>5,3</b>	<b>3,7</b>	<b>x</b>	<b>4,3</b>	<b>LW '04</b>	37
56,6	23,8	10,1	2,9	0,8	2,1	x	3,7	LW '99	
53,4	18,6	19,4	x	2,5	3,9	x	2,3	LW '94	
48,8	12,2	23,9	0,8	4,8	5,5	x	3,9	LW '90	
28,1	25,9	24,3	6,3	9,3	3,8	x	2,3	BW '05	
33,7	17,8	33,7	2,2	6,7	3,2	x	2,7	BW '02	
32,4	22,7	28,7	2,0	3,0	3,6	x	7,5	BW '98	
46,7	18,8	23,9	x	3,8	4,7	x	2,2	BW '94	
45,8	10,6	21,6	0,3	11,1	6,1	x	4,5	BW '90	
37,8	24,6	10,4	7,2	4,5	3,9	x	11,7	EW '04	
45,4	22,4	18,6	2,3	2,3	2,0	x	7,0	EW '99	
38,2	19,0	21,5	0,2	4,2	4,6	x	12,3	EW '94	
41,3	23,6	13,5	7,4	8,7	4,6	0,2	0,6	KT '08	
42,1	24,8	13,6	x	9,4	5,7	x	4,4	KW '04	
44,7	19,6	20,7	x	9,9	2,7	x	2,4	KW '99	
37,6	17,4	23,2	x	12,0	6,4	0,5	2,8	KW '94	
39,6	17,5	13,5	x	7,3	5,5	10,0	6,6	KW '90	
<b>41,7</b>	<b>22,5</b>	<b>7,2</b>	<b>13,9</b>	<b>6,0</b>	<b>3,3</b>	<b>x</b>	<b>5,4</b>	<b>LW '04</b>	
59,1	21,6	9,0	2,4	0,9	1,5	x	5,4	LW '99	
58,7	15,8	16,1	x	2,5	3,8	x	3,1	LW '94	
56,6	9,5	19,1	0,8	4,3	4,5	x	5,2	LW '90	
31,4	22,2	21,4	8,7	10,2	3,2	x	2,9	BW '05	
37,3	16,1	30,3	1,9	7,6	2,9	x	3,9	BW '02	
35,1	19,2	27,3	2,0	3,5	3,5	x	9,4	BW '98	
51,7	16,0	21,3	x	3,7	4,5	x	2,7	BW '94	
51,9	8,1	18,9	0,3	10,5	5,0	x	5,2	BW '90	
40,2	20,7	8,8	8,1	5,0	3,3	x	13,8	EW '04	
48,9	20,3	16,5	2,2	2,5	1,7	x	8,0	EW '99	
42,7	16,4	19,1	0,2	3,7	4,6	x	13,4	EW '94	
45,0	18,9	10,7	6,7	7,1	2,1	1,0	8,6	KT '08	
47,8	19,2	11,1	x	6,2	2,9	2,6	10,1	KW '04	
52,2	17,7	15,1	x	7,5	2,0	x	5,5	KW '99	
49,1	14,8	18,0	x	7,5	5,0	0,9	4,7	KW '94	
48,7	12,2	9,8	x	10,7	0,6	10,7	7,4	KW '90	

Noch: 33. Wahlberechtigte, Wähler, abgegebene Stimmen bei den Wahlen zum Sächsischen Landtag (LW) 1990 bis 2004, zum Deutschen Bundestag (BW) 1990 bis 2005, zum Europäischen Parlament (EW) 1994 bis 2004 sowie zu den Kommunalwahlen (KW/KT) 1990 bis 2008 nach Landtagswahlkreisen

Wk-Nr.	Landtagswahlkreis Land	Wahl- berechtigte	Wähler	Wahl- beteiligung in %	Abgegebene Stimmen				
					ungültige	gültige			
39	Meißen 1	<b>LW '04</b>	<b>65 865</b>	<b>39 270</b>	<b>59,6</b>	<b>849</b>	<b>38 421</b>		
		LW '99	65 567	40 636	62,0	566	40 070		
		LW '94	63 512	38 490	60,6	608	37 882		
		LW '90	65 236	48 466	74,3	1 373	47 093		
		BW '05	66 050	50 259	76,1	1 035	49 224		
		BW '02	66 004	47 781	72,4	1 077	46 704		
		BW '98	65 474	52 065	79,5	921	51 144		
		BW '94	63 547	45 661	71,9	556	45 105		
		BW '90	65 776	49 654	75,5	907	48 747		
		EW '04	65 848	30 388	46,1	1 622	28 766		
		EW '99	65 572	37 348	57,0	1 437	35 911		
		EW '94	63 528	45 837	72,2	3 568	42 269		
		KT '08	65 218	26 512	40,7	949	25 563		
		KW '04	65 774	30 377	46,2	1 425	28 952		
		KW '99	65 239	37 143	56,9	1 761	35 382		
		KW '95	63 698	29 689	46,6	1 105	28 584		
		KW '90	66 630	51 430	77,2	4 520	46 910		
		40	Meißen 2	<b>LW '04</b>	<b>58 607</b>	<b>37 903</b>	<b>64,7</b>	<b>530</b>	<b>37 373</b>
				LW '99	57 978	37 969	65,5	410	37 559
				LW '94	53 845	32 964	61,2	396	32 568
LW '90	54 975			41 483	75,5	722	40 761		
BW '05	59 289			47 094	79,4	728	46 366		
BW '02	58 355			44 751	76,7	693	44 058		
BW '98	57 562			47 683	82,8	608	47 075		
BW '94	53 896			39 986	74,2	367	39 619		
BW '90	54 804			42 908	78,3	502	42 406		
EW '04	58 710			28 720	48,9	1 146	27 574		
EW '99	57 917			31 268	54,0	1 028	30 240		
EW '94	53 819			37 959	70,5	1 933	36 026		
KT '08	59 504			25 570	43,0	891	24 679		
KW '04	58 613			28 639	48,9	1 166	27 473		
KW '99	57 855			31 143	53,8	1 229	29 914		
KW '95	54 296			21 538	39,7	1 159	20 379		
KW '90	55 177			42 179	76,4	2 464	39 715		

Von den gültigen Stimmen entfielen auf ... %								Wk-Nr.	
CDU	DIE LINKE	SPD	NPD	FDP	GRÜNE	Wählervereinigungen	Sonstige		
<b>45,0</b>	<b>21,2</b>	<b>7,9</b>	<b>10,0</b>	<b>6,0</b>	<b>5,2</b>	<b>x</b>	<b>4,8</b>	<b>LW '04</b>	39
61,3	19,7	8,4	2,1	1,3	2,7	x	4,6	LW '99	
59,8	14,2	14,7	x	3,4	4,3	x	3,7	LW '94	
58,5	8,6	17,2	0,8	4,1	5,2	x	5,6	LW '90	
33,7	21,5	20,3	6,4	11,1	4,5	x	2,5	BW '05	
37,8	15,4	28,4	2,1	8,5	4,7	x	3,1	BW '02	
37,4	18,1	25,1	1,8	4,1	4,6	x	9,0	BW '98	
53,7	14,9	20,0	x	3,9	4,9	x	2,6	BW '94	
54,5	8,0	15,4	0,4	10,6	5,9	x	5,2	BW '90	
40,6	19,9	8,9	5,2	6,1	5,8	x	13,5	EW '04	
50,1	19,0	15,9	1,8	2,7	3,0	x	7,5	EW '99	
44,2	15,4	17,1	0,3	4,3	5,1	x	13,5	EW '94	
50,3	16,3	7,0	5,5	10,0	5,5	3,4	1,9	KT '08	
47,7	17,6	9,3	7,9	9,4	5,0	x	3,1	KW '04	
51,2	17,5	15,6	1,9	6,1	3,6	x	4,0	KW '99	
48,5	17,7	13,4	x	5,9	6,9	0,7	6,8	KW '95	
44,0	8,9	11,0	x	9,6	1,8	8,4	16,2	KW '90	
<b>45,1</b>	<b>19,8</b>	<b>8,6</b>	<b>6,9</b>	<b>6,1</b>	<b>6,9</b>	<b>x</b>	<b>6,5</b>	<b>LW '04</b>	40
61,7	19,2	8,3	1,5	1,2	3,5	x	4,5	LW '99	
60,0	14,7	13,8	x	2,8	4,5	x	4,1	LW '94	
59,2	8,3	14,9	0,7	4,5	6,2	x	6,2	LW '90	
33,4	18,8	22,8	4,8	11,6	6,2	x	2,5	BW '05	
36,9	15,0	28,9	1,1	8,6	6,1	x	3,4	BW '02	
37,8	18,0	24,2	1,2	4,4	5,8	x	8,6	BW '98	
52,9	15,1	18,3	x	4,9	6,0	x	2,8	BW '94	
54,9	7,8	13,6	0,5	11,9	6,5	x	4,9	BW '90	
38,6	19,3	10,5	2,8	6,2	8,7	x	13,9	EW '04	
51,1	19,1	15,1	1,1	2,7	4,0	x	7,0	EW '99	
41,1	16,2	15,1	0,5	4,4	7,2	x	15,5	EW '94	
41,1	15,6	10,3	3,8	8,3	7,3	11,0	2,6	KT '08	
43,7	18,2	12,6	2,2	9,7	8,2	x	5,5	KW '04	
51,4	17,4	14,3	x	8,0	5,2	x	3,7	KW '99	
45,3	19,2	14,2	x	7,6	9,1	x	4,6	KW '95	
48,3	10,0	16,3	x	8,9	x	4,7	11,8	KW '90	

Noch: 33. Wahlberechtigte, Wähler, abgegebene Stimmen bei den Wahlen zum Sächsischen Landtag (LW) 1990 bis 2004, zum Deutschen Bundestag (BW) 1990 bis 2005, zum Europäischen Parlament (EW) 1994 bis 2004 sowie zu den Kommunalwahlen (KW/KT) 1990 bis 2008 nach Landtagswahlkreisen

Wk-Nr.	Landtagswahlkreis Land	Wahl- berechtigte	Wähler	Wahl- beteiligung in %	Abgegebene Stimmen				
					ungültige	gültige			
41	Weißeritzkreis 1	<b>LW '04</b>	<b>49 288</b>	<b>30 334</b>	<b>61,5</b>	<b>413</b>	<b>29 921</b>		
		LW '99	48 443	31 107	64,2	392	30 715		
		LW '94	44 124	26 732	60,6	342	26 390		
		LW '90	44 738	33 399	74,7	896	32 503		
		BW '05	49 593	38 305	77,2	655	37 650		
		BW '02	49 149	35 504	72,2	551	34 953		
		BW '98	47 969	39 428	82,2	698	38 730		
		BW '94	44 282	31 677	71,5	294	31 383		
		BW '90	44 535	34 854	78,3	707	34 147		
		EW '04	49 275	24 664	50,1	1 092	23 572		
		EW '99	48 424	26 785	55,3	799	25 986		
		EW '94	43 957	31 274	71,1	1 709	29 565		
		KT '08	49 904	23 406	46,9	801	22 605		
		KW '04	49 150	24 670	50,2	958	23 712		
		KW '99	48 111	26 786	55,7	1 063	25 723		
		KW '94/'95	43 693	29 882	68,4	1 603	28 279		
		KW '90	45 109	33 986	75,3	3 023	30 963		
		42	Weißeritzkreis 2	<b>LW '04</b>	<b>52 150</b>	<b>34 419</b>	<b>66,0</b>	<b>502</b>	<b>33 917</b>
				LW '99	51 248	35 354	69,0	449	34 905
LW '94	46 815			31 413	67,1	460	30 953		
LW '90	47 313			38 257	80,9	1 028	37 229		
BW '05	52 227			41 504	79,5	862	40 642		
BW '02	52 122			39 923	76,6	791	39 132		
BW '98	50 411			42 757	84,8	722	42 035		
BW '94	46 941			35 210	75,0	415	34 795		
BW '90	47 221			38 442	81,4	741	37 701		
EW '04	52 225			29 743	57,0	2 003	27 740		
EW '99	51 071			32 989	64,6	1 489	31 500		
EW '94	46 739			36 615	78,3	2 390	34 225		
KT '08	51 469			26 158	50,8	1 024	25 134		
KW '04	52 127			29 733	57,0	1 454	28 279		
KW '99	50 848			32 942	64,8	1 638	31 304		
KW '94	47 330			36 864	77,9	2 341	34 523		
KW '90	47 498			39 344	82,8	4 301	35 043		



Von den gültigen Stimmen entfielen auf ... %								Wk-Nr.	
CDU	DIE LINKE	SPD	NPD	FDP	GRÜNE	Wählervereinigungen	Sonstige		
<b>48,4</b>	<b>19,6</b>	<b>7,7</b>	<b>9,3</b>	<b>6,0</b>	<b>4,9</b>	<b>x</b>	<b>4,0</b>	<b>LW '04</b>	41
63,4	19,7	7,2	0,9	0,8	2,3	x	5,8	LW '99	
62,0	14,9	14,7	x	1,2	3,7	x	3,5	LW '94	
61,0	10,3	15,2	0,7	3,3	4,6	x	4,9	LW '90	
34,7	19,5	21,9	5,7	11,2	4,2	x	2,8	BW '05	
40,6	14,2	28,7	1,2	7,1	3,8	x	4,3	BW '02	
39,3	18,4	23,8	1,0	3,3	3,8	x	10,5	BW '98	
55,1	15,3	19,0	x	3,2	4,9	x	2,5	BW '94	
56,4	9,0	15,2	0,3	9,3	5,1	x	4,7	BW '90	
45,2	18,4	9,1	1,6	4,7	5,5	x	15,5	EW '04	
52,8	19,6	13,9	1,2	1,7	2,4	x	8,5	EW '99	
44,4	16,4	17,7	0,2	3,2	4,6	x	13,5	EW '94	
54,0	14,8	9,1	5,2	6,2	3,4	7,3	x	KT '08	
52,9	17,9	10,2	x	6,2	4,3	8,6	x	KW '04	
57,0	18,6	13,6	x	2,7	3,0	4,7	0,4	KW '99	
47,3	16,2	21,0	x	4,5	4,8	3,1	3,1	KW '94/'95	
52,1	12,2	13,0	x	6,2	1,8	3,5	11,2	KW '90	
48,8	18,9	6,7	10,2	6,3	4,9	x	4,1	<b>LW '04</b>	
66,6	16,8	6,5	1,5	1,0	2,0	x	5,5	LW '99	
67,2	12,6	12,1	x	1,4	3,3	x	3,4	LW '94	
65,6	8,0	13,1	0,7	2,9	4,1	x	5,5	LW '90	
37,5	18,8	19,1	6,2	11,4	4,2	x	2,8	BW '05	
43,6	13,6	25,9	1,7	7,7	3,8	x	3,7	BW '02	
41,6	16,0	22,4	1,3	3,7	3,8	x	11,3	BW '98	
59,4	12,9	17,0	x	3,5	4,3	x	2,8	BW '94	
59,8	6,7	14,1	0,4	8,9	4,8	x	5,3	BW '90	
45,1	19,1	8,4	2,5	5,2	5,3	x	14,4	EW '04	
55,6	16,5	13,2	1,7	2,1	2,2	x	8,7	EW '99	
48,7	13,7	15,3	0,2	3,3	4,1	x	14,7	EW '94	
40,7	18,1	5,1	6,1	5,2	3,2	21,6	x	KT '08	
47,3	16,5	7,6	x	4,8	4,3	19,5	x	KW '04	
50,4	13,3	11,7	x	3,1	2,9	16,6	2,0	KW '99	
45,5	13,0	16,0	x	4,7	4,7	11,5	4,7	KW '94	
53,6	9,6	6,4	x	9,2	3,6	6,7	11,0	KW '90	

Noch: 33. Wahlberechtigte, Wähler, abgegebene Stimmen bei den Wahlen zum Sächsischen Landtag (LW) 1990 bis 2004, zum Deutschen Bundestag (BW) 1990 bis 2005, zum Europäischen Parlament (EW) 1994 bis 2004 sowie zu den Kommunalwahlen (KW/KT) 1990 bis 2008 nach Landtagswahlkreisen

Wk-Nr.	Landtagswahlkreis Land	Wahl- berechtigte	Wähler	Wahl- beteiligung in %	Abgegebene Stimmen		
					ungültige	gültige	
43-48	Dresden 1 - 6	<b>LW '04</b>	<b>392 793</b>	<b>252 107</b>	<b>64,2</b>	<b>3 532</b>	<b>248 575</b>
		LW '99	382 273	249 221	65,2	3 092	246 129
		LW '94	386 821	235 681	60,9	3 291	232 390
		LW '90	395 379	286 595	72,5	5 323	281 272
		BW '05	398 043	296 384	74,5	3 819	292 565
		BW '02	388 631	291 281	75,0	3 935	287 346
		BW '98	383 778	316 568	82,5	3 780	312 788
		BW '94	387 887	287 089	74,0	2 454	284 635
		BW '90	395 418	299 402	75,7	3 778	295 624
		EW '04	393 808	182 163	46,3	6 266	175 897
		EW '99	382 553	203 832	53,3	4 853	198 979
		EW '94	389 667	262 808	67,4	10 877	251 931
		KT '08 <sup>1)</sup>	x	x	x	x	x
		KW '04	395 883	181 871	45,9	6 438	175 433
		KW '99	381 457	204 803	53,7	6 256	198 547
		KW '94/'95	390 632	255 127	65,3	10 328	244 799
KW '90	396 387	284 618	71,8	7 241	277 377		
49	Sächsische Schweiz 1	<b>LW '04</b>	<b>64 716</b>	<b>42 012</b>	<b>64,9</b>	<b>582</b>	<b>41 430</b>
		LW '99	65 904	41 767	63,4	579	41 188
		LW '94	64 529	40 768	63,2	496	40 272
		LW '90	66 295	49 231	74,3	1 160	48 071
		BW '05	64 930	49 579	76,4	805	48 774
		BW '02	65 212	46 353	71,1	707	45 646
		BW '98	65 821	54 139	82,3	807	53 332
		BW '94	64 530	46 544	72,1	469	46 075
		BW '90	66 401	51 530	77,6	822	50 708
		EW '04	64 856	31 081	47,9	1 267	29 814
		EW '99	65 898	38 079	57,8	1 149	36 930
		EW '94	64 386	47 006	73,0	2 261	44 745
		KT '08	64 424	29 438	45,7	947	28 491
		KW '04	64 809	30 937	47,7	1 086	29 851
		KW '99	65 688	37 887	57,7	1 383	36 504
		KW '94	64 204	46 316	72,1	2 270	44 046
KW '90	67 177	50 253	74,8	3 449	46 804		

1) nur Kreistagswahlen in den Landkreisen

Von den gültigen Stimmen entfielen auf ... %								Wk-Nr.	
CDU	DIE LINKE	SPD	NPD	FDP	GRÜNE	Wählervereinigungen	Sonstige		
<b>40,0</b>	<b>22,4</b>	<b>8,9</b>	<b>6,1</b>	<b>6,4</b>	<b>11,1</b>	<b>x</b>	<b>5,2</b>	<b>LW '04</b>	43-48
55,6	24,2	8,4	1,1	0,9	5,4	x	4,5	LW '99	
54,5	22,6	12,3	x	1,5	6,3	x	2,8	LW '94	
52,3	14,7	14,3	0,8	4,0	9,0	x	4,9	LW '90	
26,1	19,7	26,5	3,1	13,9	8,6	x	2,1	BW '05	
30,8	17,0	31,9	0,9	7,4	8,8	x	3,3	BW '02	
33,8	21,7	24,5	0,8	3,7	7,7	x	7,8	BW '98	
46,0	22,0	17,8	x	4,0	7,7	x	2,6	BW '94	
47,4	13,1	13,6	0,4	11,8	9,2	x	4,5	BW '90	
30,8	24,1	11,3	2,2	5,6	14,3	x	11,7	EW '04	
44,8	25,3	14,7	1,1	2,3	5,4	x	6,4	EW '99	
37,1	22,2	14,6	0,3	3,8	8,4	x	13,5	EW '94	
x	x	x	x	x	x	x	x	KT '08 <sup>1)</sup>	
28,2	23,8	11,5	x	7,3	12,1	14,5	2,6	KW '04	
42,8	24,2	13,2	0,8	4,0	5,8	6,2	2,9	KW '99	
34,5	22,1	14,6	x	4,8	8,3	10,5	5,2	KW '94/'95	
40,0	15,0	9,5	x	5,7	12,0	8,7	9,1	KW '90	
<b>42,3</b>	<b>24,5</b>	<b>6,3</b>	<b>11,8</b>	<b>5,8</b>	<b>4,5</b>	<b>x</b>	<b>4,8</b>	<b>LW '04</b>	49
60,6	22,5	7,1	3,0	0,8	2,2	x	3,9	LW '99	
61,0	17,5	12,9	x	2,0	3,9	x	2,8	LW '94	
60,8	11,4	13,8	1,2	3,1	4,7	x	5,0	LW '90	
33,1	21,4	21,1	7,3	10,0	4,4	x	2,7	BW '05	
39,4	15,7	28,7	2,2	7,0	4,1	x	2,8	BW '02	
38,5	20,3	23,4	2,9	3,2	3,8	x	8,0	BW '98	
55,8	17,3	17,0	x	3,2	4,3	x	2,4	BW '94	
57,0	9,9	13,3	0,5	8,7	5,5	x	5,1	BW '90	
38,2	24,5	8,5	5,4	4,8	5,5	x	13,0	EW '04	
49,2	22,6	13,8	2,5	2,2	2,4	x	7,4	EW '99	
45,5	17,7	14,6	0,9	3,4	4,5	x	13,3	EW '94	
40,9	23,8	7,4	7,3	7,0	4,4	9,1	x	KT '08	
35,6	27,2	7,3	7,2	4,1	5,1	13,4	x	KW '04	
43,3	25,1	12,4	0,4	3,5	3,1	12,0	0,1	KW '99	
42,2	17,5	14,8	x	4,5	6,9	11,9	2,1	KW '94	
49,2	12,0	8,2	x	4,9	x	6,7	18,9	KW '90	

Noch: 33. Wahlberechtigte, Wähler, abgegebene Stimmen bei den Wahlen zum Sächsischen Landtag (LW) 1990 bis 2004, zum Deutschen Bundestag (BW) 1990 bis 2005, zum Europäischen Parlament (EW) 1994 bis 2004 sowie zu den Kommunalwahlen (KW/KT) 1990 bis 2008 nach Landtagswahlkreisen

Wk-Nr.	Landtagswahlkreis Land	Wahl- berechtigte	Wähler	Wahl- beteiligung in %	Abgegebene Stimmen				
					ungültige	gültige			
50	Sächsische Schweiz 2	<b>LW '04</b>	<b>53 275</b>	<b>35 862</b>	<b>67,3</b>	<b>497</b>	<b>35 365</b>		
		LW '99	54 988	36 432	66,3	658	35 774		
		LW '94	53 828	29 912	55,6	452	29 460		
		LW '90	55 071	42 969	78,0	1 101	41 868		
		BW '05	53 019	41 087	77,5	918	40 169		
		BW '02	53 978	40 110	74,3	776	39 334		
		BW '98	55 045	45 911	83,4	784	45 127		
		BW '94	53 952	39 653	73,5	467	39 186		
		BW '90	55 199	43 743	79,2	725	43 018		
		EW '04	53 384	29 966	56,1	1 625	28 341		
		EW '99	55 250	35 215	63,7	1 635	33 580		
		EW '94	53 884	40 312	74,8	2 615	37 697		
		KT '08	51 690	28 136	54,4	1 076	27 060		
		KW '04	53 347	29 965	56,2	1 136	28 829		
		KW '99	54 930	35 166	64,0	1 599	33 567		
		KW '94	53 846	41 069	76,3	2 446	38 623		
		KW '90	55 779	44 431	79,7	4 669	39 762		
		51	Bautzen 1	<b>LW '04</b>	<b>61 667</b>	<b>38 837</b>	<b>63,0</b>	<b>787</b>	<b>38 050</b>
				LW '99	62 528	41 637	66,6	710	40 927
				LW '94	60 711	40 100	66,1	695	39 405
LW '90	61 599			48 154	78,2	1 211	46 943		
BW '05	61 453			47 393	77,1	1 058	46 335		
BW '02	62 220			47 071	75,7	1 082	45 989		
BW '98	62 462			52 408	83,9	983	51 425		
BW '94	60 745			46 104	75,9	548	45 556		
BW '90	61 789			49 243	79,7	871	48 372		
EW '04	61 848			31 588	51,1	2 043	29 545		
EW '99	62 580			40 173	64,2	1 626	38 547		
EW '94	60 595			46 278	76,4	2 913	43 365		
KT '08	59 966			32 835	54,8	1 276	31 559		
KW '04	61 763			31 587	51,1	1 665	29 922		
KW '99	62 449			40 145	64,3	1 828	38 317		
KW '94	60 538			46 480	76,8	2 925	43 555		
KW '90	62 211			49 907	80,2	4 633	45 274		

Von den gültigen Stimmen entfielen auf ... %								Wk-Nr.	
CDU	DIE LINKE	SPD	NPD	FDP	GRÜNE	Wählervereinigungen	Sonstige		
<b>44,2</b>	<b>20,2</b>	<b>5,6</b>	<b>15,1</b>	<b>6,7</b>	<b>3,8</b>	<b>x</b>	<b>4,4</b>	<b>LW '04</b>	50
64,0	18,2	6,9	4,0	1,1	1,9	x	4,0	LW '99	
65,0	13,1	12,9	x	2,3	3,2	x	3,6	LW '94	
65,5	7,8	12,8	1,1	4,0	3,6	x	5,2	LW '90	
35,7	19,1	18,2	9,0	11,1	3,8	x	3,2	BW '05	
43,0	13,5	26,4	3,5	7,4	3,5	x	2,7	BW '02	
41,2	17,0	22,8	3,3	3,4	3,6	x	8,6	BW '98	
58,8	13,4	17,2	x	3,6	4,2	x	2,8	BW '94	
60,6	7,0	13,3	0,5	9,2	4,1	x	5,1	BW '90	
43,1	18,9	7,5	8,6	5,3	4,1	x	12,5	EW '04	
54,1	17,6	13,1	3,3	2,3	1,9	x	7,6	EW '99	
50,3	13,2	14,5	0,4	4,0	4,0	x	13,6	EW '94	
41,6	15,7	8,2	11,0	12,7	3,1	7,7	x	KT '08	
47,6	16,1	6,5	11,0	12,0	3,0	3,9	x	KW '04	
56,5	14,9	10,2	2,8	6,5	2,0	5,5	1,6	KW '99	
56,0	10,3	10,6	x	6,3	4,7	8,3	3,8	KW '94	
57,0	8,2	7,6	x	8,1	x	5,9	13,2	KW '90	
<b>44,3</b>	<b>20,2</b>	<b>6,6</b>	<b>12,5</b>	<b>6,8</b>	<b>3,1</b>	<b>x</b>	<b>6,5</b>	<b>LW '04</b>	51
63,9	17,9	7,9	1,1	1,4	1,4	x	6,6	LW '99	
65,9	11,5	14,5	x	1,8	2,4	x	4,0	LW '94	
63,0	7,9	15,5	0,9	3,7	3,6	x	5,4	LW '90	
36,8	21,5	18,2	6,2	11,0	3,0	x	3,4	BW '05	
42,0	13,7	25,9	1,7	8,6	3,0	x	5,1	BW '02	
41,1	16,2	23,6	1,5	3,8	3,1	x	10,8	BW '98	
59,0	12,6	18,7	x	3,5	3,6	x	2,5	BW '94	
59,4	6,9	14,8	0,5	8,8	4,2	x	5,3	BW '90	
45,5	19,3	8,5	2,2	5,8	3,3	x	15,4	EW '04	
56,1	16,3	14,3	1,2	2,3	1,5	x	8,4	EW '99	
49,9	12,9	16,4	0,3	3,8	3,2	x	13,5	EW '94	
43,1	14,7	9,3	5,9	8,4	2,3	14,3	2,0	KT '08	
42,5	15,9	10,3	x	9,9	1,4	14,8	5,2	KW '04	
52,6	13,5	12,3	x	9,9	1,7	4,7	5,4	KW '99	
53,0	13,2	16,5	x	7,1	5,2	x	5,0	KW '94	
55,8	10,9	5,8	x	10,6	0,9	6,2	9,8	KW '90	

Noch: 33. Wahlberechtigte, Wähler, abgegebene Stimmen bei den Wahlen zum Sächsischen Landtag (LW) 1990 bis 2004, zum Deutschen Bundestag (BW) 1990 bis 2005, zum Europäischen Parlament (EW) 1994 bis 2004 sowie zu den Kommunalwahlen (KW/KT) 1990 bis 2008 nach Landtagswahlkreisen

Wk-Nr.	Landtagswahlkreis Land	Wahl- berechtigte	Wähler	Wahl- beteiligung in %	Abgegebene Stimmen				
					ungültige	gültige			
52	Bautzen 2	<b>LW '04</b>	<b>64 678</b>	<b>39 690</b>	<b>61,4</b>	<b>792</b>	<b>38 898</b>		
		LW '99	65 157	40 682	62,4	631	40 051		
		LW '94	64 393	39 709	61,7	633	39 076		
		LW '90	65 673	48 924	74,5	1 269	47 655		
		BW '05	64 989	49 493	76,2	1 061	48 432		
		BW '02	64 710	47 789	73,9	1 026	46 763		
		BW '98	65 138	53 437	82,0	861	52 576		
		BW '94	64 575	47 771	74,0	498	47 273		
		BW '90	65 739	50 657	77,1	816	49 841		
		EW '04	64 799	31 002	47,8	1 714	29 288		
		EW '99	65 212	36 277	55,6	1 271	35 006		
		EW '94	64 471	47 197	73,2	2 715	44 482		
		KT '08	64 142	31 544	49,2	1 226	30 318		
		KW '04	64 688	30 850	47,7	1 524	29 326		
		KW '99	64 964	36 098	55,6	1 618	34 480		
		KW '94/'95	64 391	46 725	72,6	2 722	44 003		
		KW '90	66 346	48 548	73,2	3 966	44 582		
		53	Kamenz 1	<b>LW '04</b>	<b>54 820</b>	<b>35 132</b>	<b>64,1</b>	<b>828</b>	<b>34 304</b>
				LW '99	55 038	36 398	66,1	548	35 850
LW '94	51 569			34 109	66,1	520	33 589		
LW '90	52 824			39 799	75,3	1 106	38 693		
BW '05	54 860			42 314	77,1	844	41 470		
BW '02	55 027			40 706	74,0	1 439	39 267		
BW '98	54 728			45 441	83,0	674	44 767		
BW '94	51 736			39 546	76,4	434	39 112		
BW '90	52 788			41 156	78,0	747	40 409		
EW '04	54 930			27 233	49,6	1 694	25 539		
EW '99	55 040			33 910	61,6	1 475	32 435		
EW '94	51 540			39 665	77,0	2 552	37 113		
KT '08	53 991			25 702	47,6	898	24 804		
KW '04	54 797			27 285	49,8	1 404	25 881		
KW '99	54 941			33 866	61,6	1 921	31 945		
KW '95	52 325			28 311	54,1	1 127	27 184		
KW '90	52 875			43 027	81,4	3 848	39 179		

Von den gültigen Stimmen entfielen auf ... %								Wk-Nr.	
CDU	DIE LINKE	SPD	NPD	FDP	GRÜNE	Wählervereinigungen	Sonstige		
<b>42,4</b>	<b>23,4</b>	<b>6,4</b>	<b>11,7</b>	<b>6,5</b>	<b>4,0</b>	<b>x</b>	<b>5,6</b>	<b>LW '04</b>	52
60,2	21,6	7,8	1,1	1,3	2,2	x	5,9	LW '99	
61,7	16,1	13,2	x	1,5	3,9	x	3,5	LW '94	
58,2	10,4	15,6	0,8	3,9	5,3	x	5,7	LW '90	
34,0	23,5	19,7	6,4	9,8	3,7	x	2,9	BW '05	
38,9	16,8	26,2	1,7	8,0	3,6	x	4,8	BW '02	
38,5	19,6	22,9	1,0	3,4	3,7	x	10,8	BW '98	
55,1	16,9	17,8	x	3,4	4,1	x	2,7	BW '94	
55,8	9,6	14,4	0,4	8,6	6,2	x	5,0	BW '90	
43,4	22,9	8,2	2,0	5,4	4,2	x	13,9	EW '04	
54,6	20,4	13,0	0,9	1,9	2,0	x	7,2	EW '99	
48,1	16,8	14,7	0,2	2,9	4,3	x	13,0	EW '94	
43,2	19,0	8,2	5,3	7,6	4,1	11,7	0,9	KT '08	
45,9	23,2	6,6	x	7,4	4,5	9,3	3,1	KW '04	
53,2	18,7	10,8	x	6,1	3,4	4,3	3,4	KW '99	
52,9	14,3	16,2	x	3,5	9,1	x	4,1	KW '94/'95	
53,8	13,3	6,2	x	7,4	0,9	7,3	11,2	KW '90	
42,6	22,1	6,9	11,2	7,5	3,9	x	5,8	<b>LW '04</b>	
59,6	21,2	8,9	1,0	1,6	1,9	x	5,8	LW '99	
60,4	15,1	15,4	x	3,0	3,3	x	2,8	LW '94	
57,4	10,4	17,8	0,6	4,3	4,4	x	5,1	LW '90	
32,9	22,6	20,1	6,4	11,2	3,6	x	3,3	BW '05	
36,9	16,9	28,6	1,2	8,3	3,5	x	4,4	BW '02	
36,7	18,1	27,4	1,3	3,9	3,6	x	9,0	BW '98	
53,1	15,8	21,0	x	4,1	3,9	x	2,1	BW '94	
51,7	9,4	18,2	0,4	10,3	5,0	x	5,0	BW '90	
41,1	23,0	9,3	2,2	5,7	4,2	x	14,5	EW '04	
52,7	19,4	15,3	0,9	2,8	1,9	x	7,0	EW '99	
47,0	15,9	17,2	0,2	4,5	3,9	x	11,3	EW '94	
33,8	20,3	10,3	6,9	10,3	4,1	14,1	0,3	KT '08	
45,9	23,4	11,1	x	11,0	3,5	3,6	1,5	KW '04	
52,3	19,2	13,0	x	6,9	2,8	5,4	0,3	KW '99	
42,2	19,8	12,6	x	8,2	6,0	10,7	0,4	KW '95	
48,4	12,2	8,9	x	8,2	x	16,2	6,0	KW '90	

Noch: 33. Wahlberechtigte, Wähler, abgegebene Stimmen bei den Wahlen zum Sächsischen Landtag (LW) 1990 bis 2004, zum Deutschen Bundestag (BW) 1990 bis 2005, zum Europäischen Parlament (EW) 1994 bis 2004 sowie zu den Kommunalwahlen (KW/KT) 1990 bis 2008 nach Landtagswahlkreisen

Wk-Nr.	Landtagswahlkreis Land	Wahl- berechtigte	Wähler	Wahl- beteiligung in %	Abgegebene Stimmen				
					ungültige	gültige			
54	Kamenz 2	<b>LW '04</b>	<b>59 604</b>	<b>37 843</b>	<b>63,5</b>	<b>638</b>	<b>37 205</b>		
		LW '99	58 739	37 947	64,6	526	37 421		
		LW '94	53 135	33 672	63,4	516	33 156		
		LW '90	53 988	39 949	74,0	1 228	38 721		
		BW '05	59 876	46 973	78,5	838	46 135		
		BW '02	59 545	44 642	75,0	1 333	43 309		
		BW '98	58 216	48 123	82,7	745	47 378		
		BW '94	53 352	39 877	74,7	383	39 494		
		BW '90	54 014	41 738	77,3	730	41 008		
		EW '04	59 659	29 998	50,3	1 567	28 431		
		EW '99	58 672	34 392	58,6	1 339	33 053		
		EW '94	53 021	40 117	75,7	2 497	37 620		
		KT '08	58 980	27 931	47,4	1 041	26 890		
		KW '04	59 556	30 105	50,5	1 305	28 800		
		KW '99	58 410	34 457	59,0	1 682	32 775		
		KW '95	54 447	24 001	44,1	1 334	22 667		
		KW '90	54 261	43 131	79,5	3 441	39 690		
		55	Hoyerswerda	<b>LW '04</b>	<b>47 854</b>	<b>27 139</b>	<b>56,7</b>	<b>614</b>	<b>26 525</b>
				LW '99	52 754	29 278	55,5	385	28 893
LW '94	56 504			29 767	52,7	327	29 440		
LW '90	59 820			35 110	58,7	956	34 154		
BW '05	47 188			35 145	74,5	650	34 495		
BW '02	49 218			35 714	72,6	648	35 066		
BW '98	54 065			42 479	78,6	669	41 810		
BW '94	56 629			38 057	67,2	288	37 769		
BW '90	59 635			39 768	66,7	559	39 209		
EW '04	48 047			20 266	42,2	907	19 359		
EW '99	53 210			25 538	48,0	926	24 612		
EW '94	56 569			36 422	64,4	2 049	34 373		
KT '08	45 161			16 691	37,0	469	16 222		
KW '04	48 101			20 353	42,3	877	19 476		
KW '99	53 087			25 481	48,0	1 071	24 410		
KW '94/'95	57 143			33 549	58,7	1 297	32 252		
KW '90	60 323			38 161	63,3	2 291	35 870		



Von den gültigen Stimmen entfielen auf ... %								Wk-Nr.	
CDU	DIE LINKE	SPD	NPD	FDP	GRÜNE	Wählervereinigungen	Sonstige		
<b>41,8</b>	<b>22,3</b>	<b>8,9</b>	<b>10,7</b>	<b>6,2</b>	<b>3,8</b>	<b>x</b>	<b>6,2</b>	<b>LW '04</b>	54
59,6	21,0	9,6	1,4	1,3	2,1	x	5,1	LW '99	
60,1	14,5	16,5	x	2,0	3,2	x	3,6	LW '94	
55,3	8,9	17,5	0,8	4,5	4,4	x	8,6	LW '90	
31,4	23,3	22,2	5,9	10,5	3,7	x	2,9	BW '05	
36,3	16,0	31,0	1,4	7,6	3,7	x	4,0	BW '02	
35,9	18,3	27,7	1,2	3,7	3,6	x	9,7	BW '98	
53,4	15,5	20,7	x	3,7	4,0	x	2,7	BW '94	
52,7	8,1	17,7	0,4	10,1	5,0	x	6,0	BW '90	
38,8	22,4	11,9	2,2	5,1	4,5	x	15,1	EW '04	
49,5	19,5	17,6	1,1	2,4	2,2	x	7,7	EW '99	
43,0	16,2	19,1	0,2	3,9	4,0	x	13,6	EW '94	
35,2	14,8	19,6	4,8	5,4	3,4	16,4	0,4	KT '08	
44,2	17,9	19,9	x	8,7	4,2	4,0	1,2	KW '04	
45,8	16,7	21,8	x	5,5	2,8	3,1	4,4	KW '99	
44,8	20,2	20,7	x	5,9	4,8	x	3,5	KW '95	
43,8	11,2	12,7	x	8,0	x	8,9	15,4	KW '90	
<b>34,3</b>	<b>31,9</b>	<b>10,6</b>	<b>9,1</b>	<b>5,6</b>	<b>2,9</b>	<b>x</b>	<b>5,6</b>	<b>LW '04</b>	
47,5	32,0	11,8	0,9	1,1	1,4	x	5,3	LW '99	55
45,3	26,6	21,8	x	1,5	2,6	x	2,2	LW '94	
42,5	17,2	24,7	0,5	5,9	5,2	x	3,9	LW '90	
24,0	30,0	27,6	5,0	7,7	3,0	x	2,6	BW '05	
25,9	20,6	39,6	1,4	7,0	2,4	x	3,0	BW '02	
25,8	27,1	33,3	0,6	3,0	2,5	x	7,7	BW '98	
41,2	24,7	26,5	x	2,6	2,9	x	2,0	BW '94	
42,3	14,2	23,5	0,2	10,0	5,2	x	4,6	BW '90	
32,8	31,4	13,0	1,6	4,8	3,0	x	13,4	EW '04	
39,0	30,1	20,5	0,6	1,9	1,2	x	6,6	EW '99	
30,7	26,8	25,3	0,2	3,8	3,5	x	9,6	EW '94	
39,0	25,1	11,5	4,2	4,7	2,2	13,1	0,2	KT '08	
37,4	26,9	12,3	x	6,5	2,1	14,6	0,2	KW '04	
41,8	28,4	20,6	x	5,0	2,0	2,2	0,1	KW '99	
29,8	32,4	25,5	x	6,4	4,0	x	1,8	KW '94/'95	
35,6	22,2	23,0	x	10,5	x	5,2	3,5	KW '90	

Noch: 33. Wahlberechtigte, Wähler, abgegebene Stimmen bei den Wahlen zum Sächsischen Landtag (LW) 1990 bis 2004, zum Deutschen Bundestag (BW) 1990 bis 2005, zum Europäischen Parlament (EW) 1994 bis 2004 sowie zu den Kommunalwahlen (KW/KT) 1990 bis 2008 nach Landtagswahlkreisen

Wk-Nr.	Landtagswahlkreis Land		Wahl- berechtigte	Wähler	Wahl- beteiligung in %	Abgegebene Stimmen			
						ungültige	gültige		
56	Niederschlesische Oberlausitz 1	<b>LW '04</b>	<b>46 905</b>	<b>26 167</b>	<b>55,8</b>	<b>569</b>	<b>25 598</b>		
		LW '99	49 760	28 647	57,6	442	28 205		
		LW '94	49 387	25 230	51,1	362	24 868		
		LW '90	50 923	31 748	62,3	1 003	30 745		
		BW '05	46 548	34 007	73,1	760	33 247		
		BW '02	48 133	34 240	71,1	725	33 515		
		BW '98	50 292	40 169	79,9	777	39 392		
		BW '94	49 521	33 354	67,4	348	33 006		
		BW '90	50 898	36 207	71,1	614	35 593		
		EW '04	47 153	19 806	42,0	1 114	18 692		
		EW '99	50 102	26 766	53,4	904	25 862		
		EW '94	49 398	33 434	67,7	1 803	31 631		
		KT '08	44 649	20 119	45,1	1 054	19 065		
		KW '04	47 236	19 829	42,0	912	18 917		
		KW '99	49 901	26 794	53,7	1 145	25 649		
		KW '94/'95	49 171	32 896	66,9	1 404	31 492		
		KW '90	51 410	35 547	69,1	2 741	32 806		
		57	Niederschlesische Oberlausitz 2	<b>LW '04</b>	<b>42 149</b>	<b>26 916</b>	<b>63,9</b>	<b>552</b>	<b>26 364</b>
				LW '99	42 797	27 320	63,8	369	26 951
LW '94	39 964			24 151	60,4	383	23 768		
LW '90	40 504			30 062	74,2	830	29 232		
BW '05	42 047			32 543	77,4	739	31 804		
BW '02	42 749			32 175	75,3	728	31 447		
BW '98	42 476			35 055	82,5	654	34 401		
BW '94	40 038			29 555	73,8	289	29 266		
BW '90	40 494			31 413	77,6	521	30 892		
EW '04	42 327			22 568	53,3	1 398	21 170		
EW '99	42 695			25 438	59,6	1 112	24 326		
EW '94	39 779			29 676	74,6	2 015	27 661		
KT '08	41 118			22 158	53,9	1 108	21 050		
KW '04	42 250			22 674	53,7	1 090	21 584		
KW '99	42 633			25 388	59,6	1 185	24 203		
KW '94	40 946			30 069	73,4	1 713	28 356		
KW '90	40 726			32 326	79,4	2 582	29 744		

Von den gültigen Stimmen entfielen auf ... %								Wk-Nr.	
CDU	DIE LINKE	SPD	NPD	FDP	GRÜNE	Wählervereinigungen	Sonstige		
<b>37,9</b>	<b>28,2</b>	<b>10,7</b>	<b>10,3</b>	<b>5,4</b>	<b>2,6</b>	<b>x</b>	<b>4,9</b>	<b>LW '04</b>	56
51,6	25,9	11,9	2,9	1,0	1,6	x	5,1	LW '99	
54,4	21,2	16,8	x	1,7	3,3	x	2,6	LW '94	
54,9	12,5	17,5	0,9	4,9	5,5	x	3,9	LW '90	
27,5	27,7	24,6	6,0	8,3	3,2	x	2,6	BW '05	
32,4	18,0	34,6	2,6	6,2	2,8	x	3,5	BW '02	
31,7	22,4	27,4	1,7	2,7	2,9	x	11,1	BW '98	
47,7	20,8	22,4	x	3,0	3,7	x	2,4	BW '94	
50,0	10,3	20,9	0,5	8,1	5,6	x	4,7	BW '90	
36,9	26,6	11,2	3,0	4,1	3,4	x	14,7	EW '04	
43,9	24,0	18,5	1,6	1,9	1,6	x	8,6	EW '99	
38,1	20,4	19,7	0,2	3,2	4,1	x	14,5	EW '94	
31,8	22,6	10,9	5,8	4,6	2,2	20,4	1,6	KT '08	
38,6	25,1	12,1	x	5,2	3,1	15,9	x	KW '04	
40,1	22,1	17,2	x	3,9	2,0	14,7	x	KW '99	
35,5	22,2	18,7	x	3,6	5,3	9,3	5,4	KW '94/'95	
46,9	15,9	11,6	x	6,5	0,1	11,8	7,3	KW '90	
<b>41,2</b>	<b>24,5</b>	<b>6,4</b>	<b>10,9</b>	<b>7,0</b>	<b>3,2</b>	<b>x</b>	<b>6,8</b>	<b>LW '04</b>	
60,8	20,8	7,9	2,0	1,0	1,5	x	5,9	LW '99	
64,0	13,1	14,7	x	1,4	3,0	x	3,8	LW '94	
62,5	8,3	15,0	0,9	3,1	4,2	x	6,1	LW '90	
34,4	23,9	18,5	6,8	9,4	3,3	x	3,6	BW '05	
40,2	16,3	26,2	2,5	7,6	3,1	x	4,1	BW '02	
39,2	18,1	23,6	1,7	3,2	3,2	x	10,9	BW '98	
57,3	14,4	19,0	x	3,0	3,7	x	2,6	BW '94	
59,6	7,6	14,3	0,4	7,1	4,7	x	6,3	BW '90	
41,8	22,8	7,6	4,3	5,1	3,4	x	15,1	EW '04	
53,4	18,9	14,5	1,6	1,9	1,8	x	8,0	EW '99	
45,6	14,9	16,3	0,2	3,0	3,7	x	16,2	EW '94	
44,2	16,6	5,9	6,1	6,0	2,7	17,5	1,0	KT '08	
44,5	18,9	7,8	x	6,7	3,0	17,6	1,6	KW '04	
53,1	14,4	13,1	x	5,1	2,3	11,4	0,6	KW '99	
44,8	12,0	15,5	x	7,6	5,2	6,6	8,2	KW '94	
56,0	8,3	3,6	x	5,3	2,9	16,8	7,0	KW '90	

Noch: 33. Wahlberechtigte, Wähler, abgegebene Stimmen bei den Wahlen zum Sächsischen Landtag (LW) 1990 bis 2004, zum Deutschen Bundestag (BW) 1990 bis 2005, zum Europäischen Parlament (EW) 1994 bis 2004 sowie zu den Kommunalwahlen (KW/KT) 1990 bis 2008 nach Landtagswahlkreisen

Wk-Nr.	Landtagswahlkreis Land	Wahl- berechtigte	Wähler	Wahl- beteiligung in %	Abgegebene Stimmen				
					ungültige	gültige			
58	Görlitz	<b>LW '04</b>	<b>47 833</b>	<b>27 252</b>	<b>57,0</b>	<b>660</b>	<b>26 592</b>		
		LW '99	50 690	27 956	55,2	415	27 541		
		LW '94	54 913	29 343	53,4	398	28 945		
		LW '90	58 496	39 481	67,5	1 152	38 329		
		BW '05	47 700	34 197	71,7	647	33 550		
		BW '02	48 708	34 546	70,9	675	33 871		
		BW '98	51 433	39 664	77,1	540	39 124		
		BW '94	54 668	37 373	68,4	361	37 012		
		BW '90	58 487	41 267	70,6	601	40 666		
		EW '04	48 033	20 571	42,8	943	19 628		
		EW '99	51 070	21 781	42,6	576	21 205		
		EW '94	55 044	35 281	64,1	1 700	33 581		
		KT '08	47 958	17 890	37,3	645	17 245		
		KW '04	48 430	20 597	42,5	1 000	19 597		
		KW '99	50 846	21 754	42,8	701	21 053		
		KW '94	54 938	35 204	64,1	1 460	33 744		
		KW '90	59 139	41 128	69,5	1 257	39 871		
		59	Löbau-Zittau 1	<b>LW '04</b>	<b>55 162</b>	<b>33 381</b>	<b>60,5</b>	<b>773</b>	<b>32 608</b>
				LW '99	57 299	35 838	62,5	601	35 237
				LW '94	58 208	36 348	62,4	509	35 839
LW '90	60 580			44 349	73,2	1 096	43 253		
BW '05	54 788			41 134	75,1	909	40 225		
BW '02	56 153			40 163	71,5	920	39 243		
BW '98	57 436			47 072	82,0	871	46 201		
BW '94	58 340			42 007	72,0	480	41 527		
BW '90	60 786			45 100	74,2	758	44 342		
EW '04	55 470			27 515	49,6	1 875	25 640		
EW '99	57 425			32 327	56,3	1 632	30 695		
EW '94	58 498			43 408	74,2	3 342	40 066		
KT '08	53 104			26 879	50,6	1 345	25 534		
KW '04	55 443			27 492	49,6	1 945	25 547		
KW '99	57 273			32 286	56,4	1 970	30 316		
KW '94	58 360			42 507	72,8	2 514	39 993		
KW '90	61 286			46 749	76,3	3 025	43 724		

Von den gültigen Stimmen entfielen auf ... %								Wk-Nr.	
CDU	DIE LINKE	SPD	NPD	FDP	GRÜNE	Wählervereinigungen	Sonstige		
<b>36,5</b>	<b>25,4</b>	<b>9,0</b>	<b>9,9</b>	<b>6,4</b>	<b>5,2</b>	<b>x</b>	<b>7,6</b>	<b>LW '04</b>	58
56,0	22,5	9,8	2,1	1,0	2,4	x	6,1	LW '99	
55,8	17,4	18,1	x	1,3	3,7	x	3,8	LW '94	
56,0	10,6	17,7	0,8	3,2	6,1	x	5,6	LW '90	
30,2	23,6	25,2	4,9	8,7	4,4	x	3,0	BW '05	
33,3	16,4	32,6	2,1	7,5	4,6	x	3,5	BW '02	
35,2	18,8	29,6	1,2	2,5	4,2	x	8,6	BW '98	
51,3	17,3	21,1	x	2,9	4,5	x	2,9	BW '94	
53,2	9,6	15,8	0,2	8,5	5,9	x	6,8	BW '90	
32,7	23,3	10,9	5,5	5,3	6,1	x	16,2	EW '04	
43,7	22,4	19,7	1,7	1,8	2,7	x	8,0	EW '99	
38,0	17,9	18,3	0,4	3,2	5,4	x	16,7	EW '94	
36,4	17,7	7,8	5,2	6,0	5,4	19,6	1,9	KT '08	
26,2	19,8	7,9	x	5,6	3,9	30,8	5,8	KW '04	
33,6	18,3	15,4	x	2,8	4,0	23,2	2,7	KW '99	
31,6	16,4	21,7	x	4,6	8,6	8,7	8,4	KW '94	
37,4	12,1	16,8	x	5,0	3,8	3,3	21,6	KW '90	
<b>41,0</b>	<b>23,9</b>	<b>5,7</b>	<b>11,2</b>	<b>6,8</b>	<b>3,7</b>	<b>x</b>	<b>7,6</b>	<b>LW '04</b>	59
60,8	20,1	7,7	1,8	1,1	1,6	x	7,0	LW '99	
61,1	14,9	13,7	x	2,2	3,1	x	5,0	LW '94	
60,3	10,1	13,9	1,0	4,1	5,3	x	5,4	LW '90	
34,5	24,0	17,5	6,8	9,6	3,5	x	4,1	BW '05	
40,8	16,1	25,3	1,8	7,6	3,1	x	5,2	BW '02	
38,7	17,3	22,9	2,0	3,4	3,4	x	12,4	BW '98	
55,9	14,9	18,4	x	3,5	4,1	x	3,2	BW '94	
57,5	9,1	13,5	0,5	8,6	5,4	x	5,3	BW '90	
41,4	23,4	7,3	2,5	5,8	4,0	x	15,6	EW '04	
52,2	19,3	14,0	2,0	2,2	2,0	x	8,3	EW '99	
44,9	15,9	14,8	0,2	3,8	3,8	x	16,6	EW '94	
34,8	19,7	4,2	5,9	8,2	2,6	20,3	4,4	KT '08	
42,6	25,0	7,8	x	10,5	5,0	x	9,1	KW '04	
50,7	17,9	14,4	x	7,0	2,7	0,3	7,0	KW '99	
42,2	14,2	16,1	x	11,7	4,9	x	10,9	KW '94	
48,0	11,7	4,2	x	11,2	x	5,5	19,5	KW '90	

Noch: 33. Wahlberechtigte, Wähler, abgegebene Stimmen bei den Wahlen zum Sächsischen Landtag (LW) 1990 bis 2004, zum Deutschen Bundestag (BW) 1990 bis 2005, zum Europäischen Parlament (EW) 1994 bis 2004 sowie zu den Kommunalwahlen (KW/KT) 1990 bis 2008 nach Landtagswahlkreisen

Wk-Nr.	Landtagswahlkreis Land	Wahl- berechtigte	Wähler	Wahl- beteiligung in %	Abgegebene Stimmen			
					ungültige	gültige		
60	Löbau-Zittau 2	<b>LW '04</b>	<b>59 341</b>	<b>34 826</b>	<b>58,7</b>	<b>831</b>	<b>33 995</b>	
		LW '99	62 019	38 061	61,4	603	37 458	
		LW '94	63 196	39 731	62,9	544	39 187	
		LW '90	67 085	46 798	69,8	1 154	45 644	
		BW '05	58 955	43 715	74,1	974	42 741	
		BW '02	60 280	43 682	72,5	961	42 721	
		BW '98	62 420	50 714	81,2	961	49 753	
		BW '94	63 207	46 208	73,1	515	45 693	
		BW '90	66 955	48 720	72,8	813	47 907	
		EW '04	59 483	27 777	46,7	1 735	26 042	
		EW '99	62 192	33 802	54,4	1 589	32 213	
		EW '94	63 133	45 755	72,5	2 773	42 982	
		KT '08	57 471	25 224	43,9	1 398	23 826	
		KW '04	60 113	27 768	46,2	1 690	26 078	
		KW '99	62 162	33 708	54,2	1 888	31 820	
		KW '94	63 103	45 631	72,3	2 836	42 795	
		KW '90	67 432	50 195	74,4	3 632	46 563	
		<b>Sachsen</b>	<b>LW '04</b>	<b>3 554 542</b>	<b>2 118 792</b>	<b>59,6</b>	<b>38 657</b>	<b>2 080 135</b>
			<b>LW '99</b>	<b>3 592 456</b>	<b>2 196 282</b>	<b>61,1</b>	<b>32 210</b>	<b>2 164 072</b>
			<b>LW '94</b>	<b>3 586 160</b>	<b>2 093 815</b>	<b>58,4</b>	<b>30 033</b>	<b>2 063 782</b>
<b>LW '90</b>	<b>3 718 401</b>		<b>2 704 426</b>	<b>72,7</b>	<b>66 595</b>	<b>2 637 831</b>		
<b>BW '05</b>	<b>3 561 357</b>		<b>2 695 532</b>	<b>75,7</b>	<b>47 468</b>	<b>2 648 064</b>		
<b>BW '02</b>	<b>3 571 995</b>		<b>2 632 297</b>	<b>73,7</b>	<b>45 197</b>	<b>2 587 100</b>		
<b>BW '98</b>	<b>3 602 458</b>		<b>2 941 359</b>	<b>81,6</b>	<b>46 994</b>	<b>2 894 365</b>		
<b>BW '94</b>	<b>3 592 066</b>		<b>2 588 045</b>	<b>72,0</b>	<b>25 813</b>	<b>2 562 232</b>		
<b>BW '90</b>	<b>3 716 842</b>		<b>2 832 452</b>	<b>76,2</b>	<b>44 597</b>	<b>2 787 855</b>		
<b>EW '04</b>	<b>3 562 400</b>		<b>1 643 204</b>	<b>46,1</b>	<b>80 971</b>	<b>1 562 233</b>		
<b>EW '99</b>	<b>3 598 883</b>		<b>1 929 983</b>	<b>53,6</b>	<b>69 996</b>	<b>1 859 987</b>		
<b>EW '94</b>	<b>3 594 901</b>		<b>2 524 997</b>	<b>70,2</b>	<b>135 738</b>	<b>2 389 259</b>		
<b>KT '08</b> <sup>1)</sup>	<b>2 509 702</b>		<b>1 148 859</b>	<b>45,8</b>	<b>49 294</b>	<b>1 099 565</b>		
<b>KW '04</b>	<b>3 566 587</b>		<b>1 642 106</b>	<b>46,0</b>	<b>71 564</b>	<b>1 570 542</b>		
<b>KW '99</b>	<b>3 586 136</b>		<b>1 928 073</b>	<b>53,8</b>	<b>81 950</b>	<b>1 846 123</b>		
<b>KW '94/'95</b>	<b>3 593 294</b>		<b>2 402 982</b>	<b>66,9</b>	<b>123 580</b>	<b>2 279 402</b>		
<b>KW '90</b>	<b>3 746 179</b>	<b>2 846 299</b>	<b>76,0</b>	<b>177 543</b>	<b>2 668 756</b>			

1) nur Kreistagswahlen in den Landkreisen

Von den gültigen Stimmen entfielen auf ... %								Wk-Nr.	
CDU	DIE LINKE	SPD	NPD	FDP	GRÜNE	Wählervereinigungen	Sonstige		
<b>41,0</b>	<b>24,1</b>	<b>7,3</b>	<b>9,0</b>	<b>6,5</b>	<b>4,2</b>	<b>x</b>	<b>7,9</b>	<b>LW '04</b>	60
58,9	20,9	8,1	1,9	1,2	2,0	x	7,0	LW '99	
62,1	15,5	13,2	x	2,0	3,4	x	3,8	LW '94	
58,2	11,1	14,2	1,0	4,3	6,4	x	4,8	LW '90	
32,9	23,8	19,9	5,6	9,6	4,1	x	4,1	BW '05	
38,2	16,0	28,6	1,6	7,4	3,7	x	4,5	BW '02	
37,9	18,0	24,1	2,3	3,5	3,6	x	10,7	BW '98	
54,2	15,8	19,4	x	3,3	4,0	x	3,3	BW '94	
54,9	9,7	14,2	0,4	9,4	6,0	x	5,5	BW '90	
39,9	23,2	9,4	2,1	6,3	4,4	x	14,7	EW '04	
49,3	19,8	15,1	2,2	2,2	2,4	x	8,9	EW '99	
43,2	16,5	15,5	0,3	3,8	4,3	x	16,4	EW '94	
29,1	15,4	9,1	4,4	7,1	3,6	29,1	2,4	KT '08	
42,3	22,6	14,0	x	10,0	5,6	x	5,5	KW '04	
48,0	17,5	15,9	x	5,1	5,0	4,5	3,9	KW '99	
42,9	15,9	15,1	x	9,1	9,5	3,7	3,8	KW '94	
45,0	12,1	4,6	x	10,2	3,6	7,1	17,5	KW '90	
41,1	23,6	9,8	9,2	5,9	5,1	x	5,3	LW '04	
56,9	22,2	10,7	1,4	1,1	2,6	x	5,2	LW '99	Sachsen
58,1	16,5	16,6	x	1,7	4,1	x	2,9	LW '94	
54,4	10,2	19,1	0,7	5,3	5,6	x	4,8	LW '90	
30,0	22,8	24,5	4,8	10,2	4,8	x	2,9	BW '05	
33,6	16,2	33,3	1,4	7,3	4,6	x	3,7	BW '02	
32,7	20,0	29,1	1,2	3,6	4,4	x	9,1	BW '98	
48,0	16,7	24,3	x	3,8	4,8	x	2,4	BW '94	
49,5	9,0	18,2	0,3	12,4	5,9	x	4,7	BW '90	
36,5	23,5	11,9	3,3	5,2	6,1	x	13,5	EW '04	
45,9	21,0	19,6	1,2	2,3	2,7	x	7,4	EW '99	
39,2	16,6	21,0	0,2	3,8	5,6	x	13,5	EW '94	
39,5	18,7	11,5	5,1	8,3	3,1	12,1	1,6	KT '08 <sup>1)</sup>	
38,4	21,6	13,6	0,9	7,2	5,2	10,1	3,1	KW '04	
44,5	19,2	18,7	0,2	5,2	3,7	6,1	2,5	KW '99	
38,6	16,7	21,0	x	6,3	7,7	5,3	4,5	KW '94/'95	
44,6	11,6	14,7	x	7,5	4,5	6,4	10,7	KW '90	

**Abb. 3 Verteilung der gültigen Stimmen bei den Wahlen zum Sächsischen Landtag, Deutschen Bundestag und Europäischen Parlament im Freistaat Sachsen 1999, 2002, 2004 und 2005 nach Landtagswahlkreisen**

Landtagswahl					Bundestagswahl					Europawahl				
CDU	DIE LINKE	SPD	NPD	FDP	CDU	DIE LINKE	SPD	NPD	FDP	CDU	DIE LINKE	SPD	NPD	FDP
1999	1999	1999	1999	1999	2002	2002	2002	2002	2002	1999	1999	1999	1999	1999
2004	2004	2004	2004	2004	2005	2005	2005	2005	2005	2004	2004	2004	2004	2004

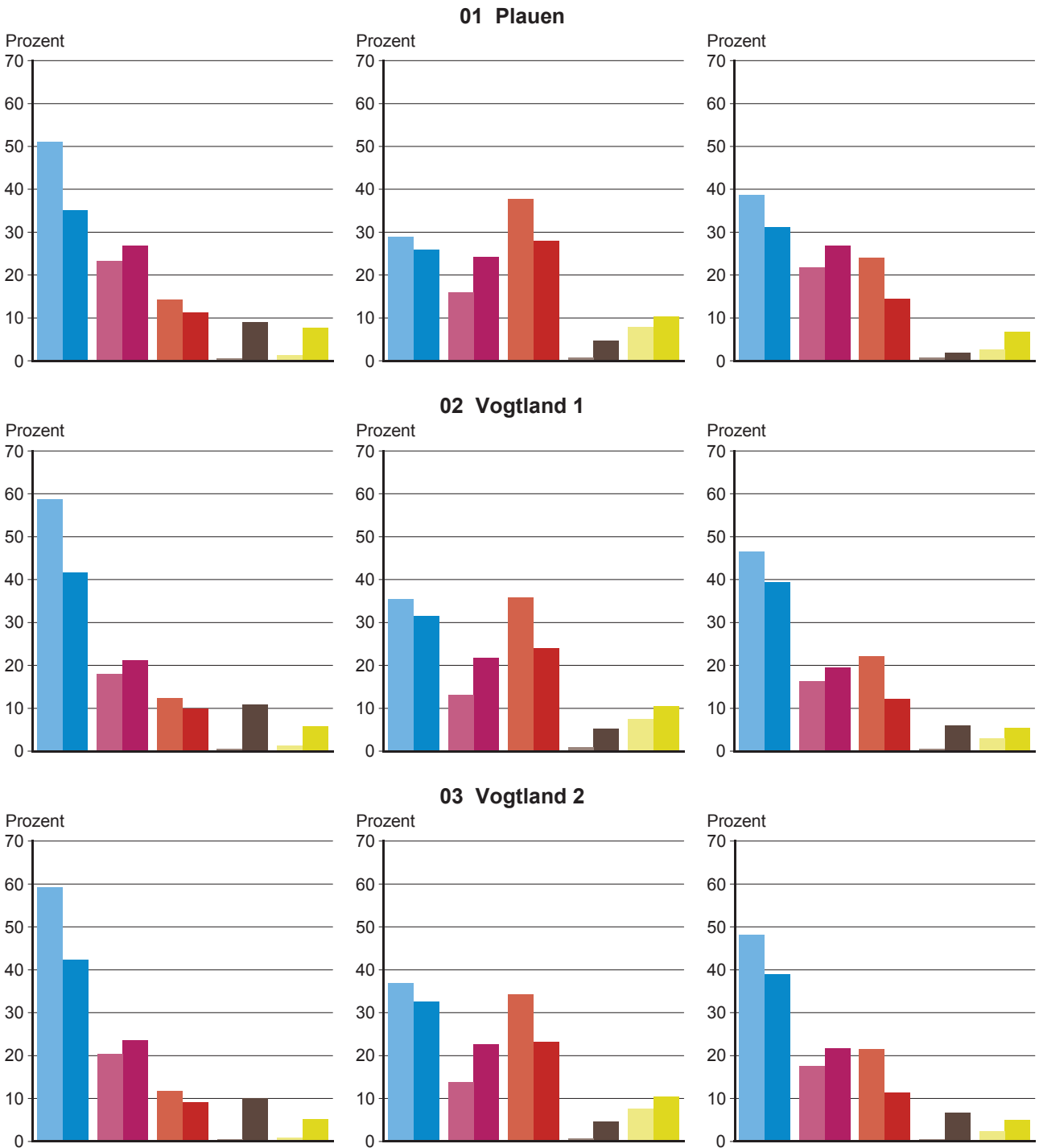



Noch: Abb. 3 Verteilung der gültigen Stimmen bei den Wahlen zum Sächsischen Landtag, Deutschen Bundestag und Europäischen Parlament im Freistaat Sachsen 1999, 2002, 2004 und 2005 nach Landtagswahlkreisen

Landtagswahl					Bundestagswahl					Europawahl				
CDU	DIE LINKE	SPD	NPD	FDP	CDU	DIE LINKE	SPD	NPD	FDP	CDU	DIE LINKE	SPD	NPD	FDP
1999	1999	1999	1999	1999	2002	2002	2002	2002	2002	1999	1999	1999	1999	1999
2004	2004	2004	2004	2004	2005	2005	2005	2005	2005	2004	2004	2004	2004	2004

**04 Vogtland 3**

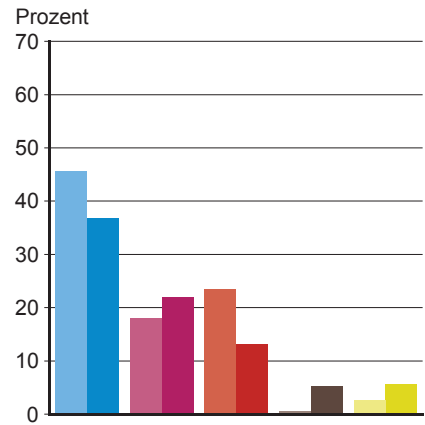
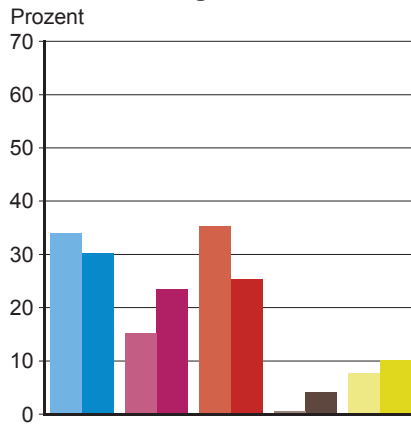
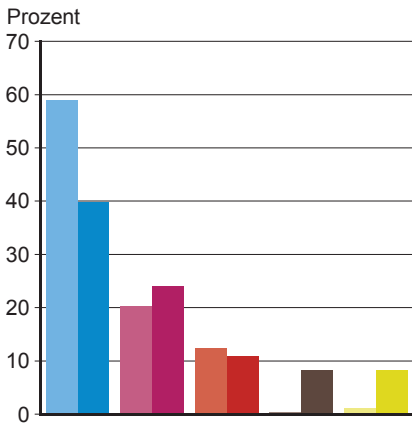

**05 Aue-Schwarzenberg 1**

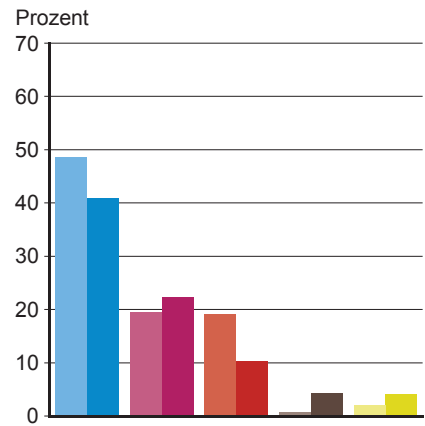
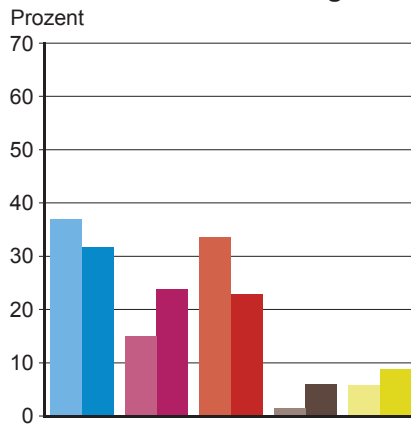
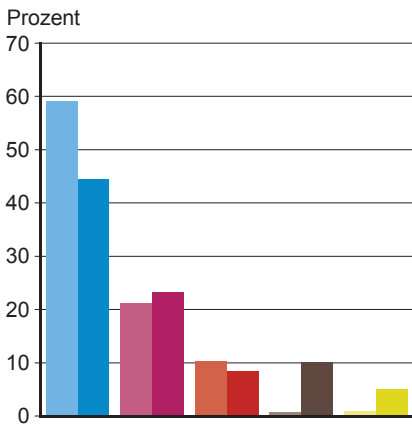

**06 Aue-Schwarzenberg 2**

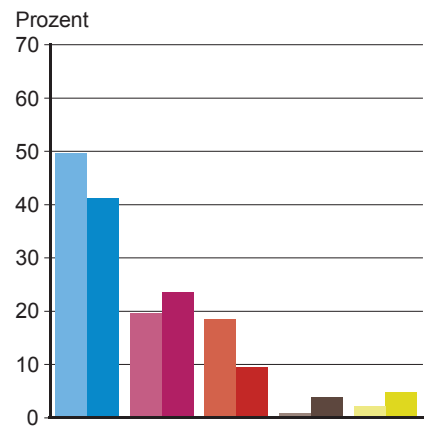
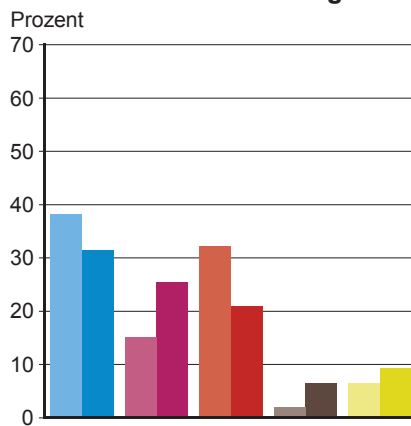
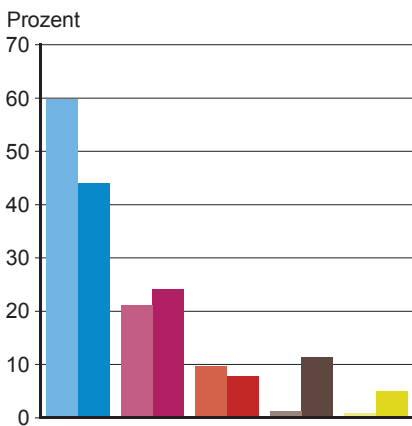

Noch: Abb. 3 Verteilung der gültigen Stimmen bei den Wahlen zum Sächsischen Landtag, Deutschen Bundestag und Europäischen Parlament im Freistaat Sachsen 1999, 2002, 2004 und 2005 nach Landtagswahlkreisen

Landtagswahl					Bundestagswahl					Europawahl				
CDU	DIE LINKE	SPD	NPD	FDP	CDU	DIE LINKE	SPD	NPD	FDP	CDU	DIE LINKE	SPD	NPD	FDP
1999	1999	1999	1999	1999	2002	2002	2002	2002	2002	1999	1999	1999	1999	1999
2004	2004	2004	2004	2004	2005	2005	2005	2005	2005	2004	2004	2004	2004	2004

**07 Zwickauer Land 1**

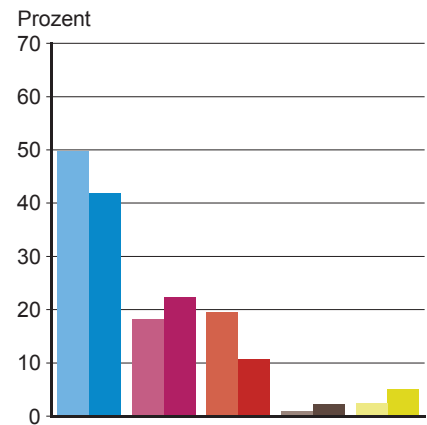
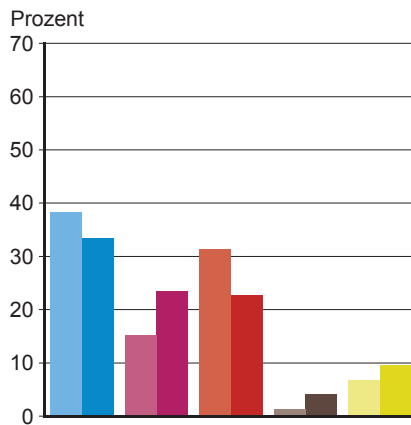
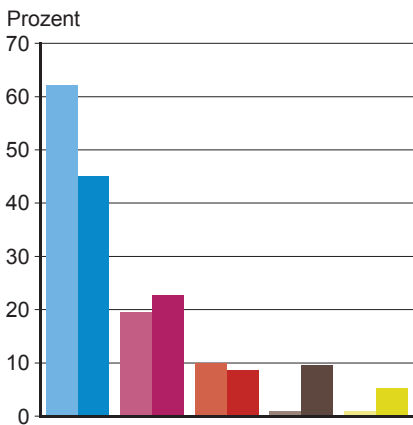

**08-09 Zwickauer Land 2/ Zwickau**

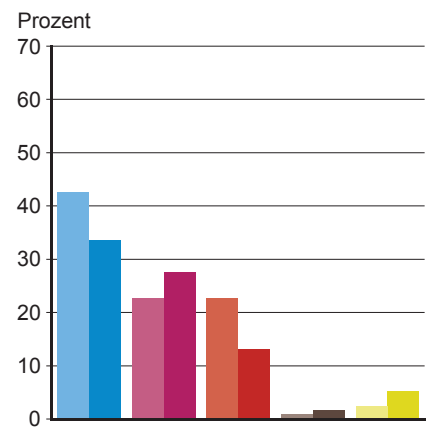
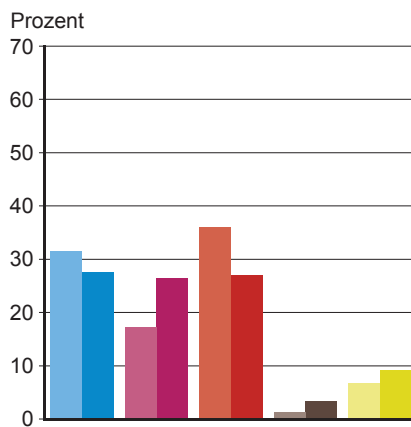
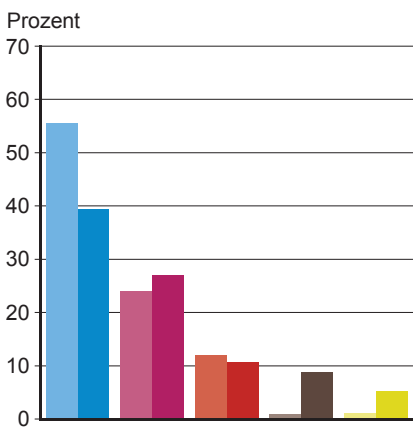

**10 Chemnitzer Land 1**

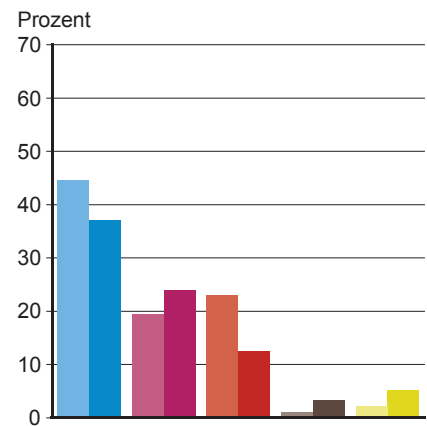
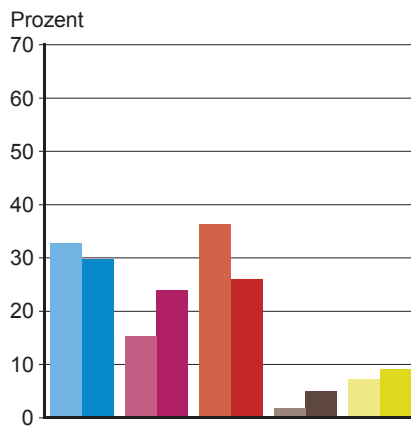
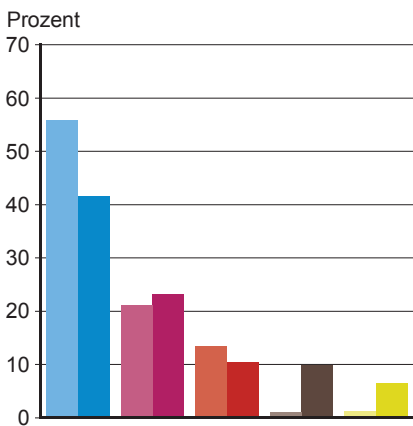

Noch: Abb. 3 Verteilung der gültigen Stimmen bei den Wahlen zum Sächsischen Landtag, Deutschen Bundestag und Europäischen Parlament im Freistaat Sachsen 1999, 2002, 2004 und 2005 nach Landtagswahlkreisen

Landtagswahl					Bundestagswahl					Europawahl				
CDU	DIE LINKE	SPD	NPD	FDP	CDU	DIE LINKE	SPD	NPD	FDP	CDU	DIE LINKE	SPD	NPD	FDP
1999	1999	1999	1999	1999	2002	2002	2002	2002	2002	1999	1999	1999	1999	1999
2004	2004	2004	2004	2004	2005	2005	2005	2005	2005	2004	2004	2004	2004	2004

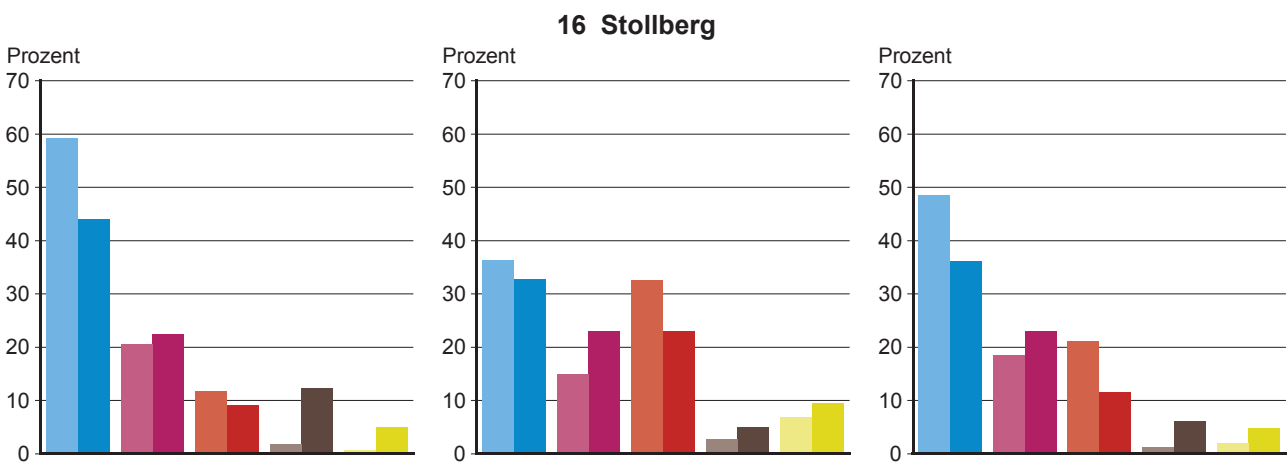
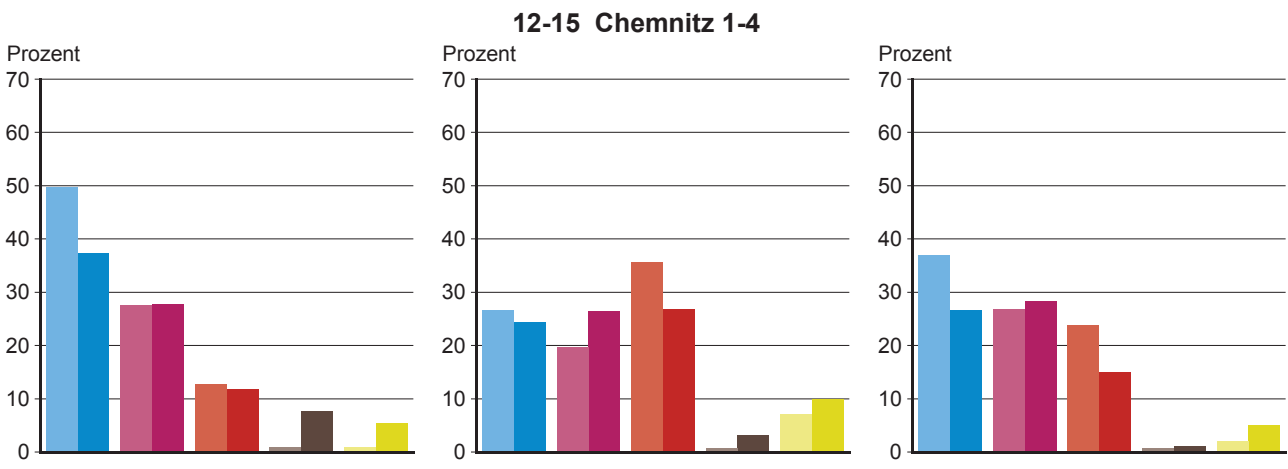
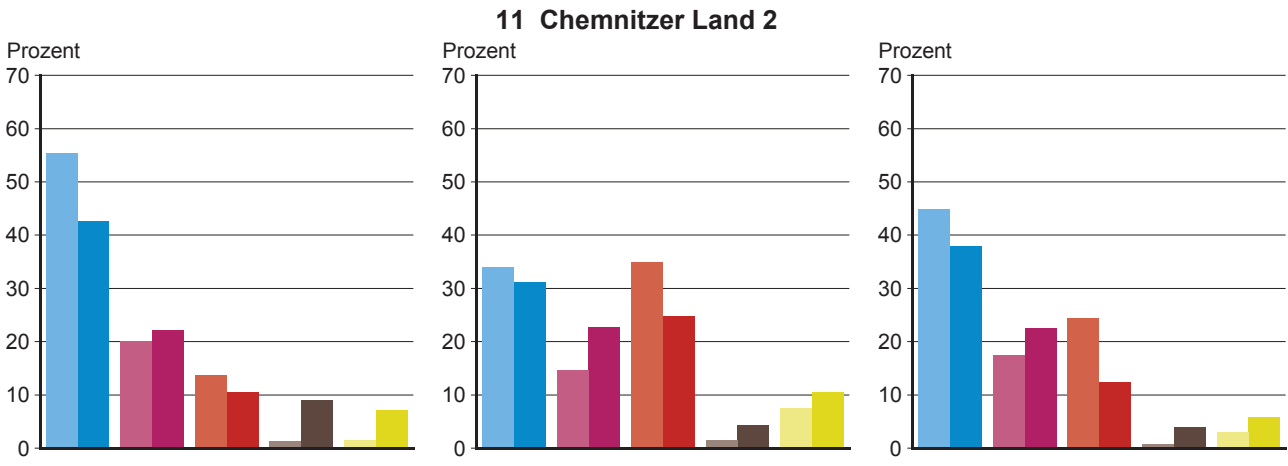

Noch: Abb. 3 Verteilung der gültigen Stimmen bei den Wahlen zum Sächsischen Landtag, Deutschen Bundestag und Europäischen Parlament im Freistaat Sachsen 1999, 2002, 2004 und 2005 nach Landtagswahlkreisen

Landtagswahl					Bundestagswahl					Europawahl				
CDU	DIE LINKE	SPD	NPD	FDP	CDU	DIE LINKE	SPD	NPD	FDP	CDU	DIE LINKE	SPD	NPD	FDP
1999	1999	1999	1999	1999	2002	2002	2002	2002	2002	1999	1999	1999	1999	1999
2004	2004	2004	2004	2004	2005	2005	2005	2005	2005	2004	2004	2004	2004	2004

**17 Annaberg**

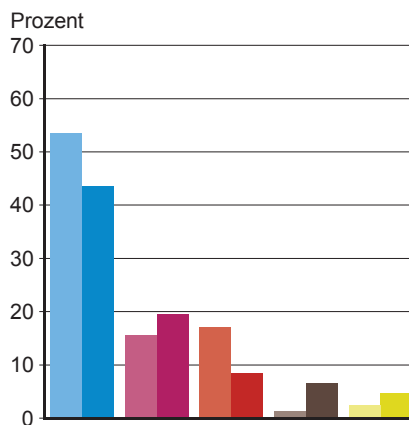
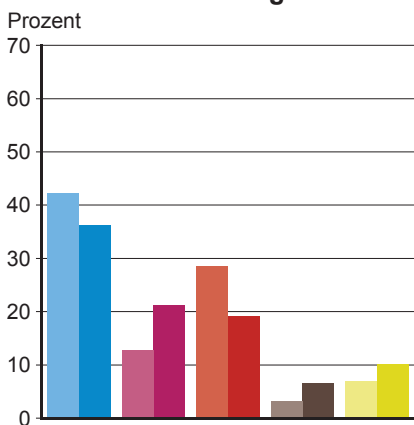
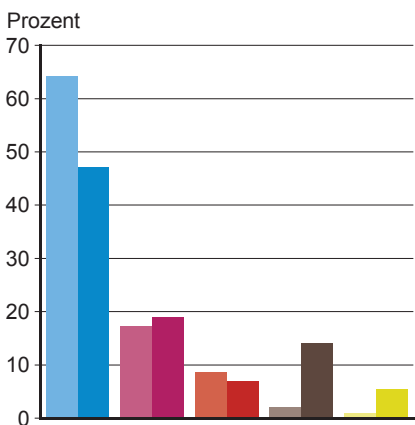

**18 Mittleres Erzgebirge**

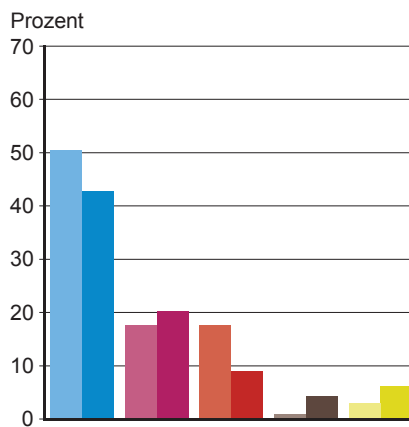
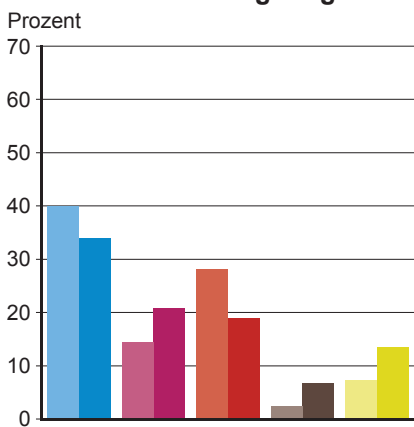
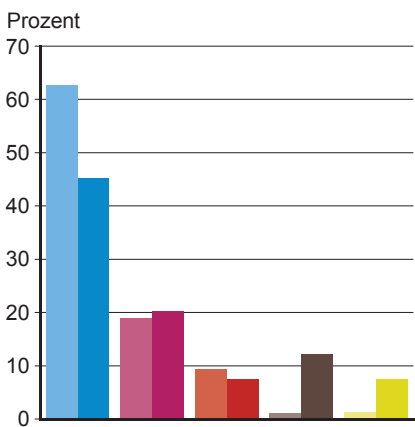

**19 Freiberg 1**

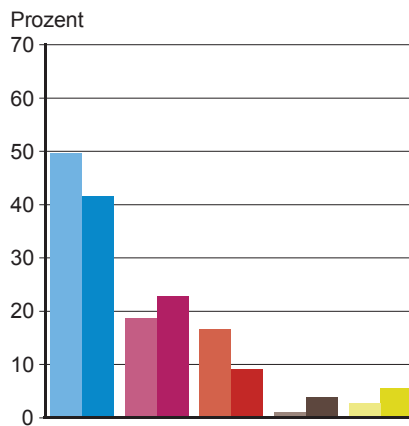
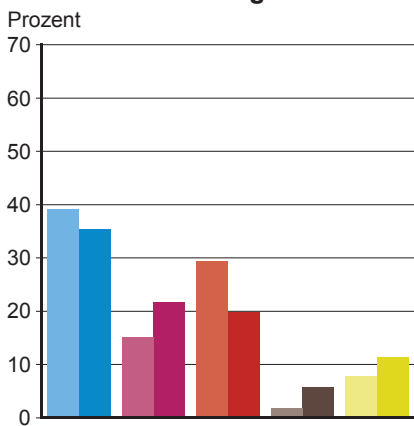
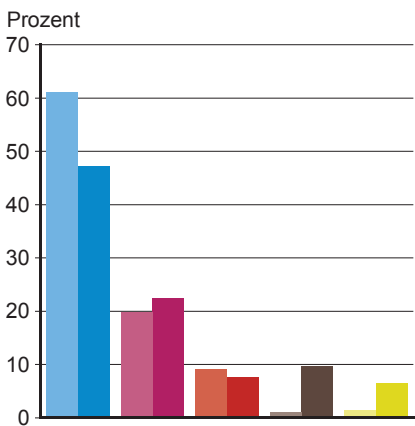

Noch: Abb. 3 Verteilung der gültigen Stimmen bei den Wahlen zum Sächsischen Landtag, Deutschen Bundestag und Europäischen Parlament im Freistaat Sachsen 1999, 2002, 2004 und 2005 nach Landtagswahlkreisen

Landtagswahl					Bundestagswahl					Europawahl				
CDU	DIE LINKE	SPD	NPD	FDP	CDU	DIE LINKE	SPD	NPD	FDP	CDU	DIE LINKE	SPD	NPD	FDP
1999	1999	1999	1999	1999	2002	2002	2002	2002	2002	1999	1999	1999	1999	1999
2004	2004	2004	2004	2004	2005	2005	2005	2005	2005	2004	2004	2004	2004	2004

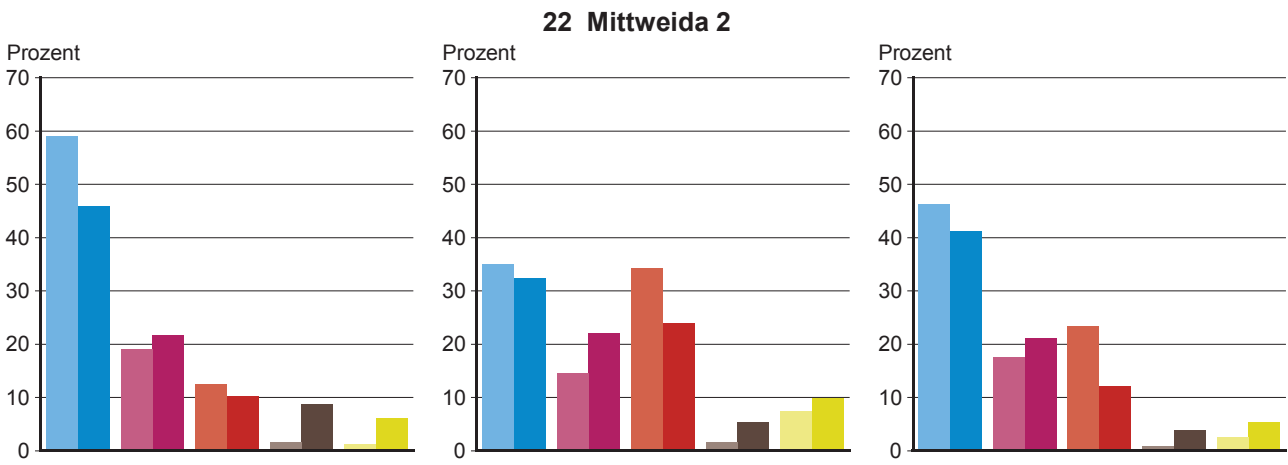
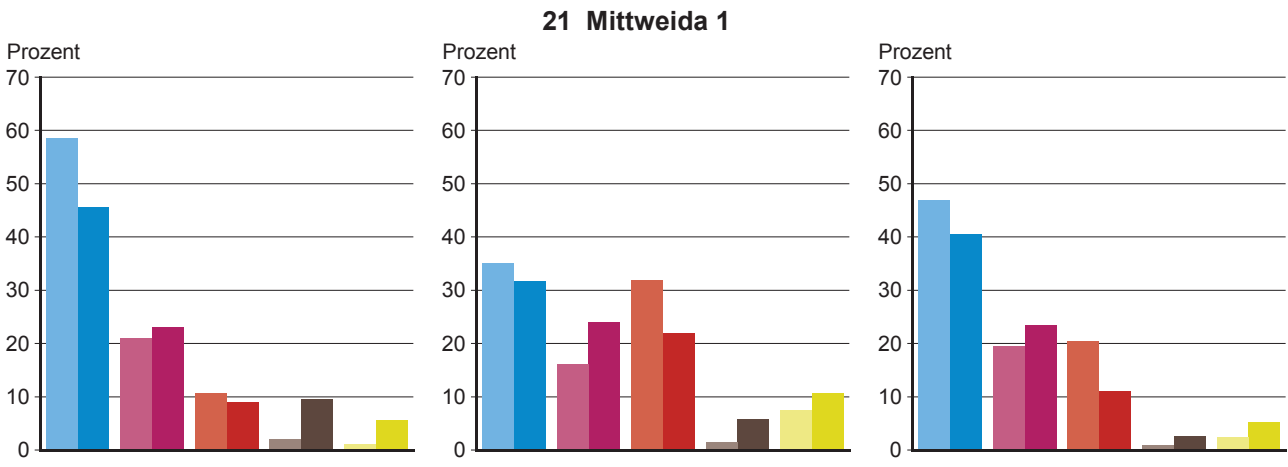
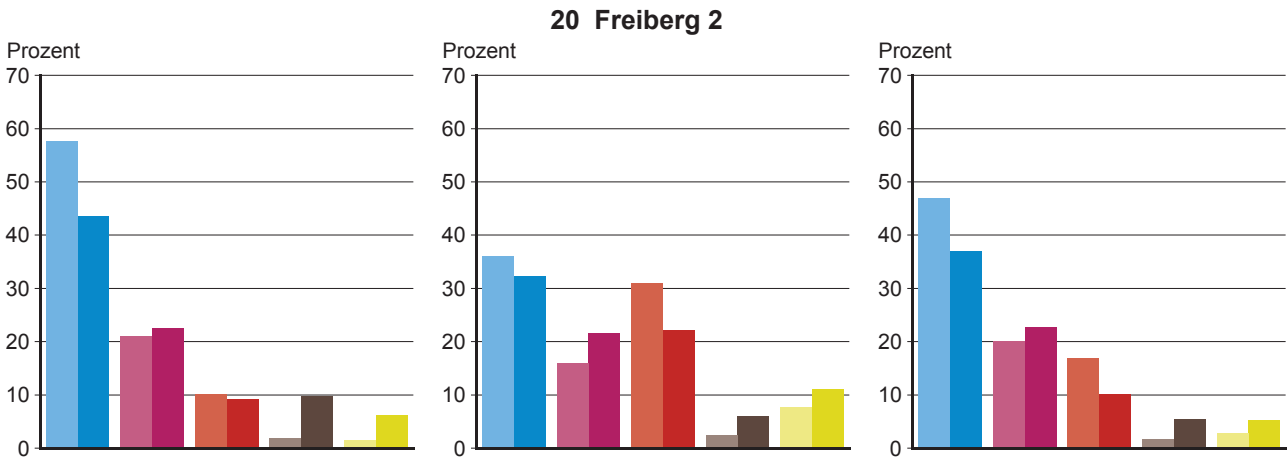

Noch: Abb. 3 Verteilung der gültigen Stimmen bei den Wahlen zum Sächsischen Landtag, Deutschen Bundestag und Europäischen Parlament im Freistaat Sachsen 1999, 2002, 2004 und 2005 nach Landtagswahlkreisen

Landtagswahl					Bundestagswahl					Europawahl				
CDU	DIE LINKE	SPD	NPD	FDP	CDU	DIE LINKE	SPD	NPD	FDP	CDU	DIE LINKE	SPD	NPD	FDP
1999	1999	1999	1999	1999	2002	2002	2002	2002	2002	1999	1999	1999	1999	1999
2004	2004	2004	2004	2004	2005	2005	2005	2005	2005	2004	2004	2004	2004	2004

**23 Leipziger Land 1**

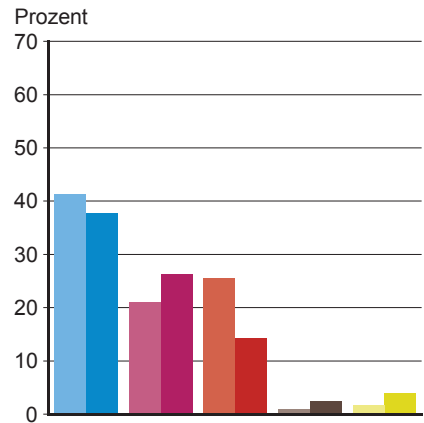
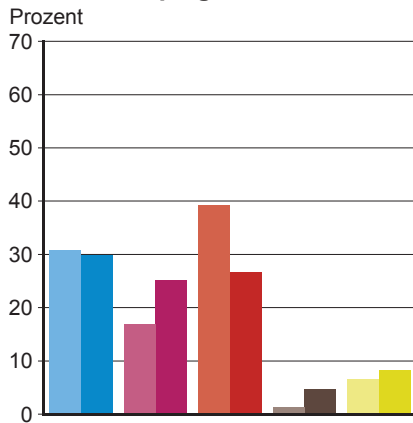
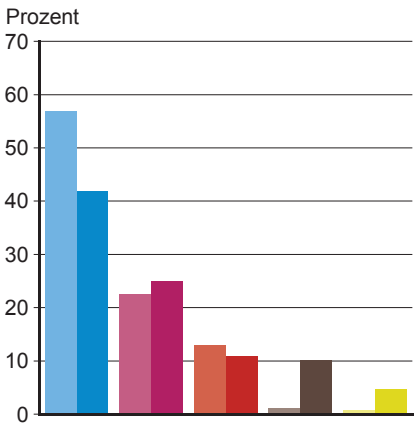

**24 Leipziger Land 2**

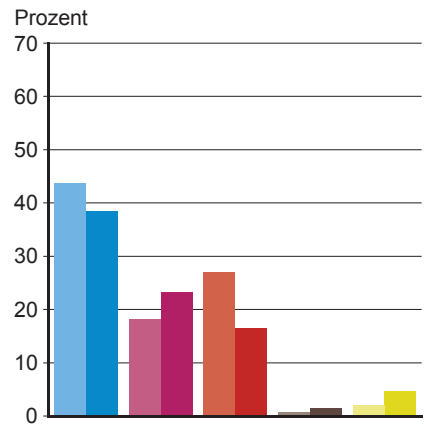
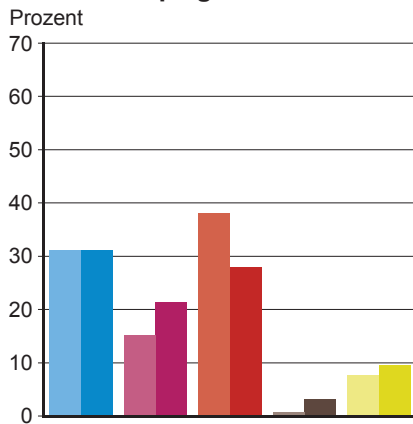
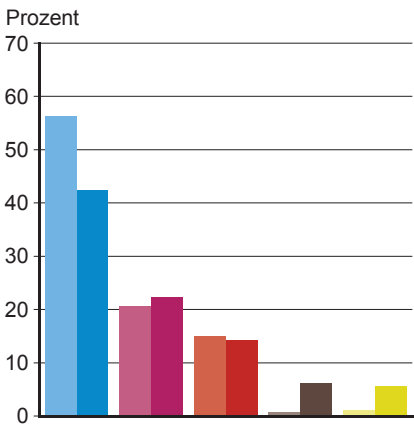

**25-31 Leipzig 1-7**

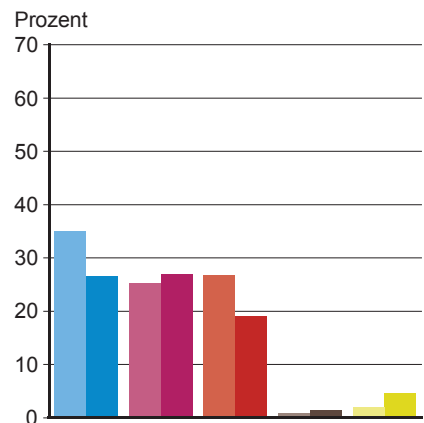
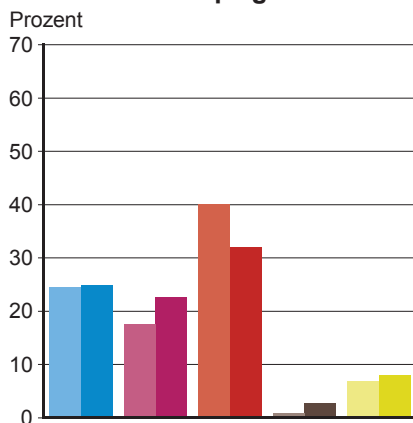
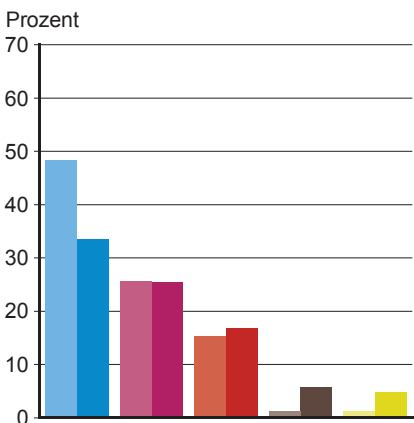

Noch: Abb. 3 Verteilung der gültigen Stimmen bei den Wahlen zum Sächsischen Landtag, Deutschen Bundestag und Europäischen Parlament im Freistaat Sachsen 1999, 2002, 2004 und 2005 nach Landtagswahlkreisen

Landtagswahl					Bundestagswahl					Europawahl				
CDU	DIE LINKE	SPD	NPD	FDP	CDU	DIE LINKE	SPD	NPD	FDP	CDU	DIE LINKE	SPD	NPD	FDP
1999	1999	1999	1999	1999	2002	2002	2002	2002	2002	1999	1999	1999	1999	1999
2004	2004	2004	2004	2004	2005	2005	2005	2005	2005	2004	2004	2004	2004	2004

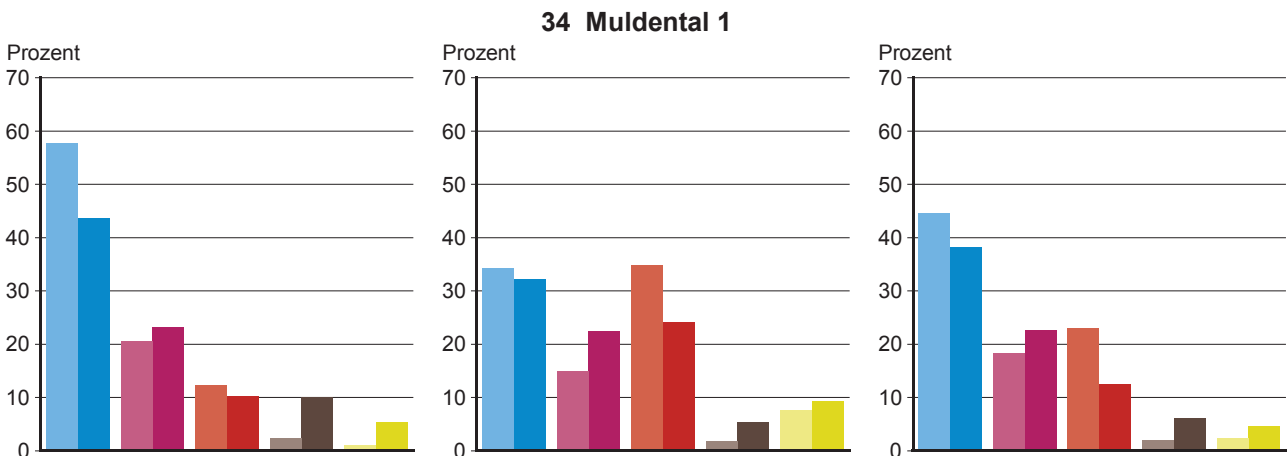
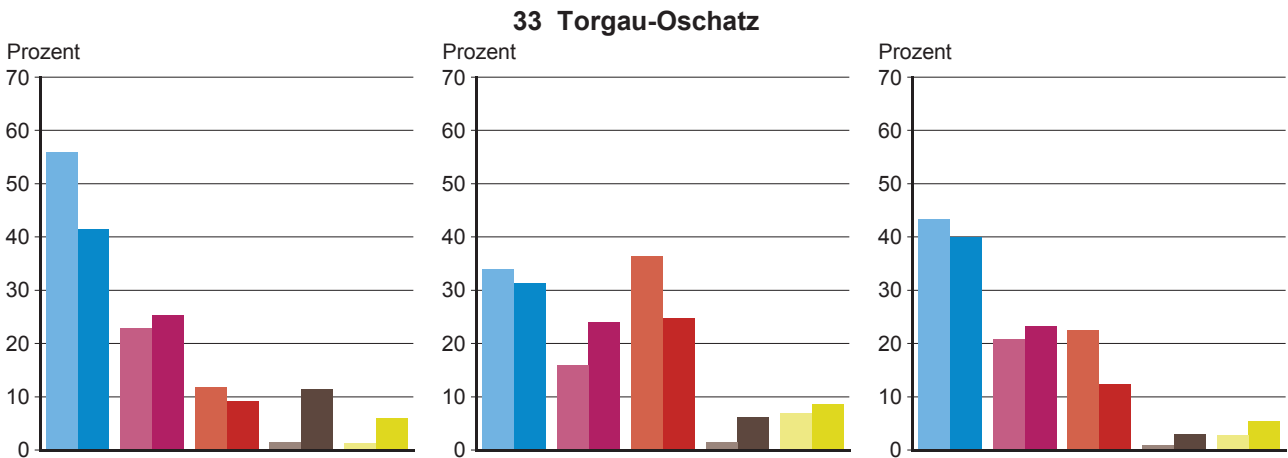
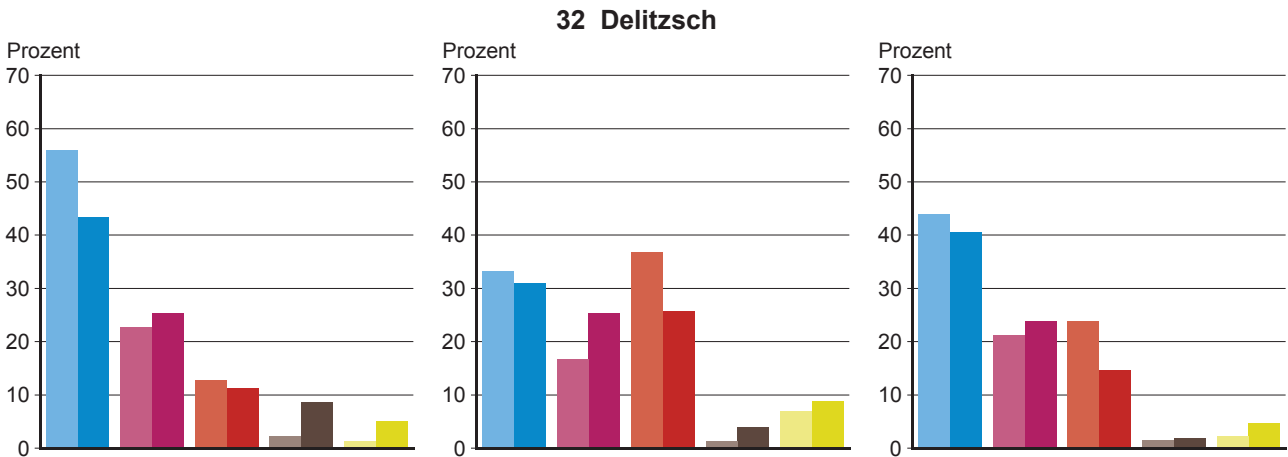

Noch: Abb. 3 Verteilung der gültigen Stimmen bei den Wahlen zum Sächsischen Landtag, Deutschen Bundestag und Europäischen Parlament im Freistaat Sachsen 1999, 2002, 2004 und 2005 nach Landtagswahlkreisen

Landtagswahl					Bundestagswahl					Europawahl				
CDU	DIE LINKE	SPD	NPD	FDP	CDU	DIE LINKE	SPD	NPD	FDP	CDU	DIE LINKE	SPD	NPD	FDP
1999	1999	1999	1999	1999	2002	2002	2002	2002	2002	1999	1999	1999	1999	1999
2004	2004	2004	2004	2004	2005	2005	2005	2005	2005	2004	2004	2004	2004	2004

**35 Muldental 2**

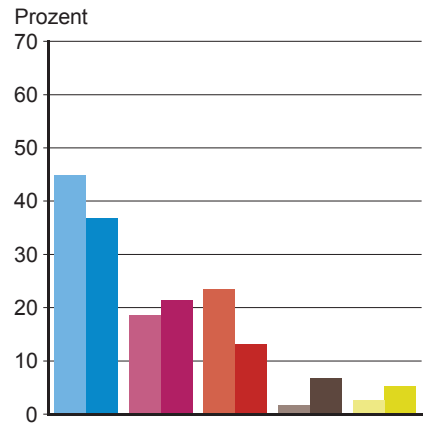
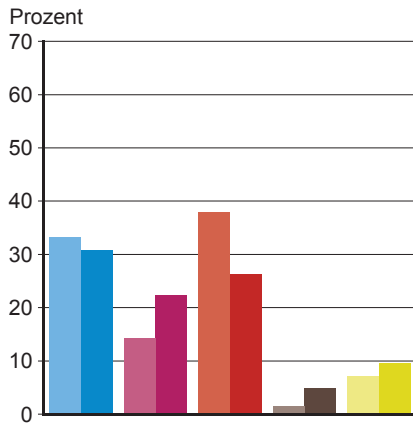
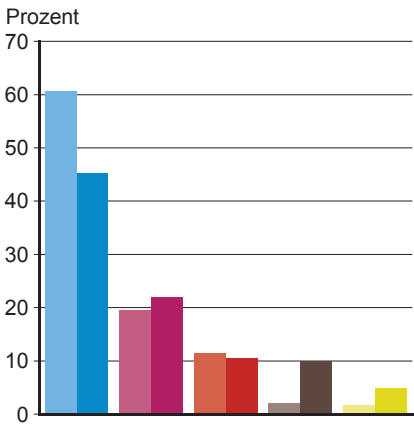

**36 Döbeln**

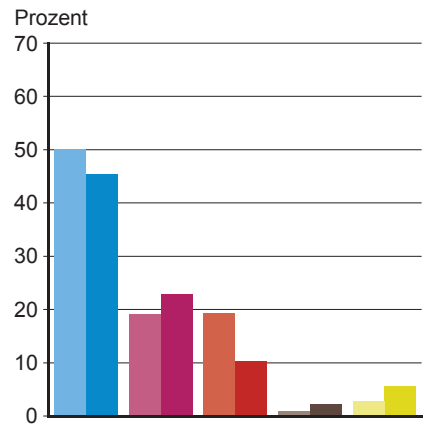
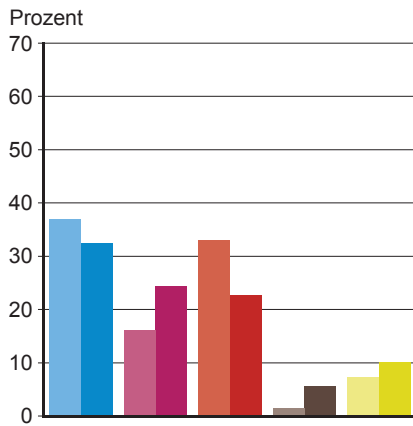
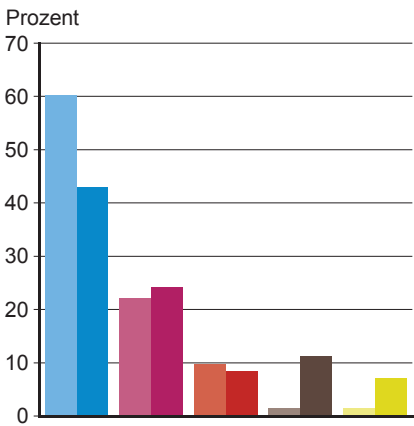

**37 Riesa-Großenhain 1**

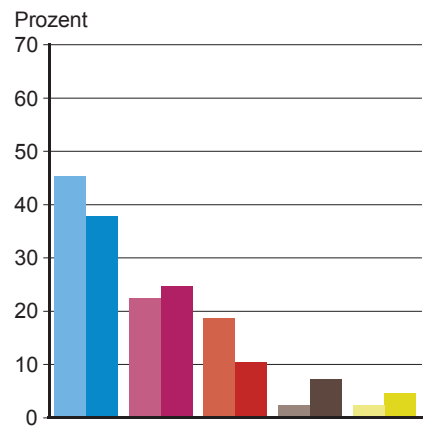
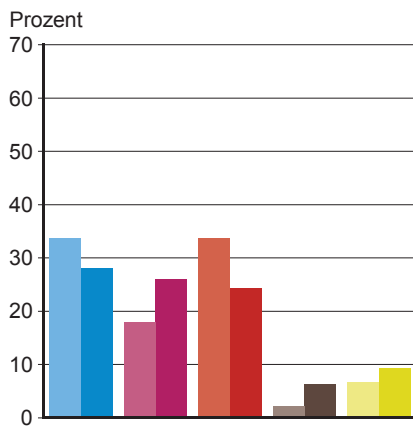
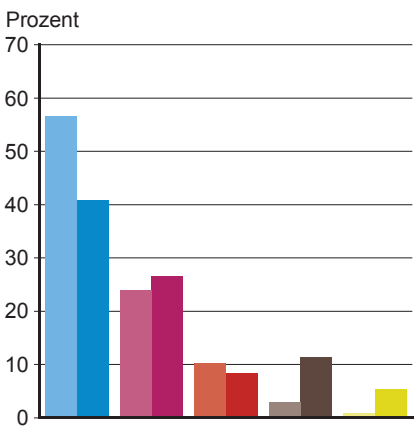



Noch: Abb. 3 Verteilung der gültigen Stimmen bei den Wahlen zum Sächsischen Landtag, Deutschen Bundestag und Europäischen Parlament im Freistaat Sachsen 1999, 2002, 2004 und 2005 nach Landtagswahlkreisen

Landtagswahl					Bundestagswahl					Europawahl				
CDU	DIE LINKE	SPD	NPD	FDP	CDU	DIE LINKE	SPD	NPD	FDP	CDU	DIE LINKE	SPD	NPD	FDP
1999	1999	1999	1999	1999	2002	2002	2002	2002	2002	1999	1999	1999	1999	1999
2004	2004	2004	2004	2004	2005	2005	2005	2005	2005	2004	2004	2004	2004	2004

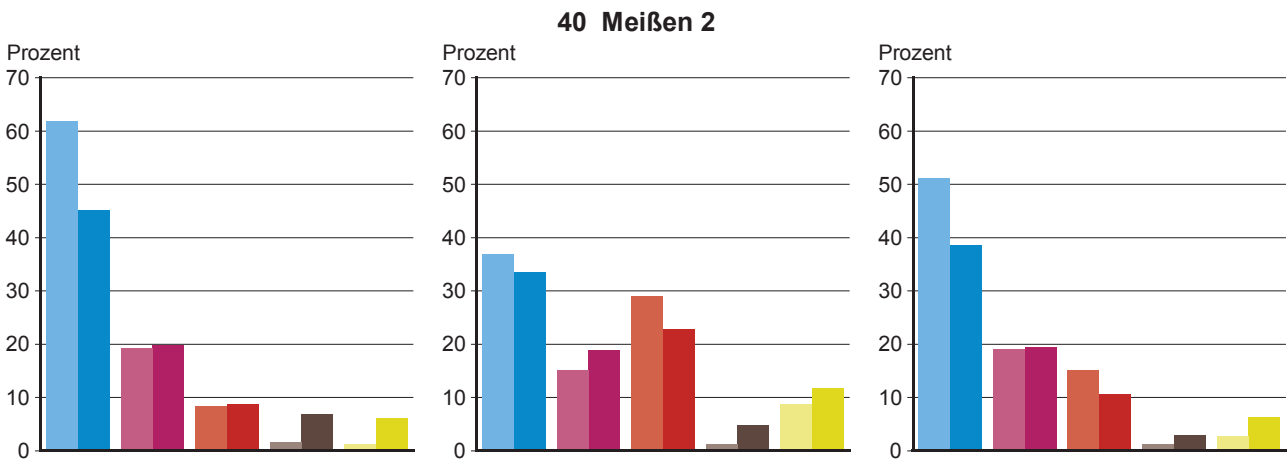
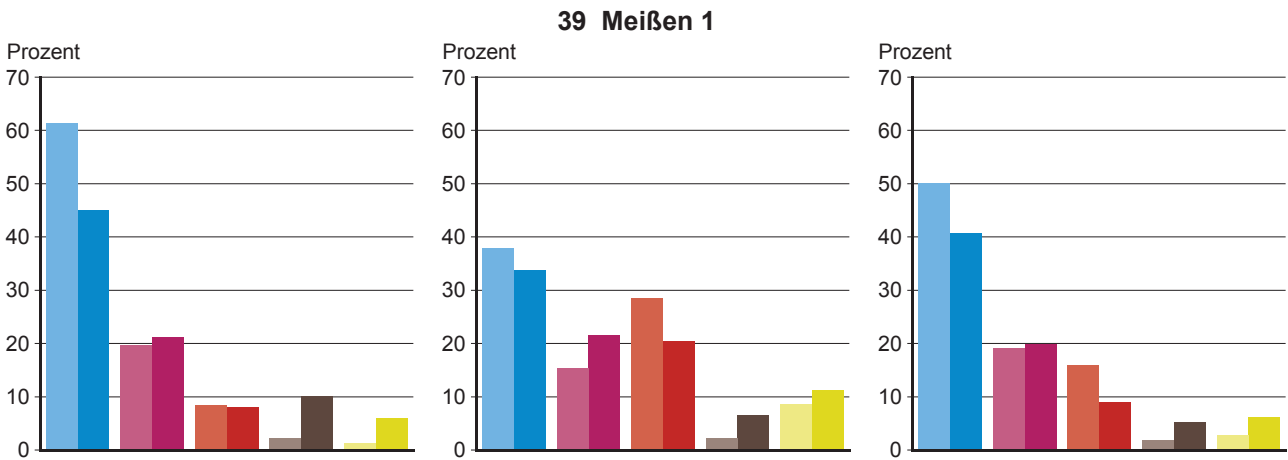
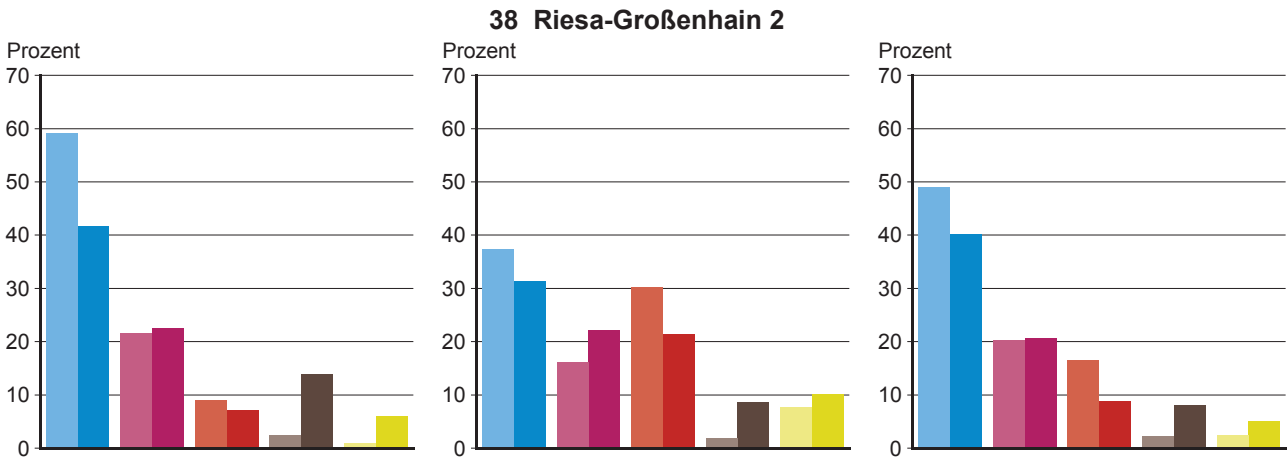

Noch: Abb. 3 Verteilung der gültigen Stimmen bei den Wahlen zum Sächsischen Landtag, Deutschen Bundestag und Europäischen Parlament im Freistaat Sachsen 1999, 2002, 2004 und 2005 nach Landtagswahlkreisen

Landtagswahl					Bundestagswahl					Europawahl				
CDU	DIE LINKE	SPD	NPD	FDP	CDU	DIE LINKE	SPD	NPD	FDP	CDU	DIE LINKE	SPD	NPD	FDP
1999	1999	1999	1999	1999	2002	2002	2002	2002	2002	1999	1999	1999	1999	1999
2004	2004	2004	2004	2004	2005	2005	2005	2005	2005	2004	2004	2004	2004	2004

**41 Weißeritzkreis 1**

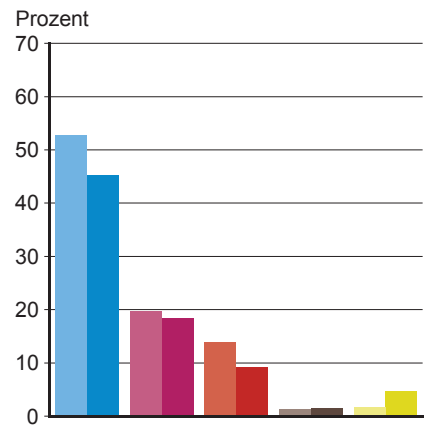
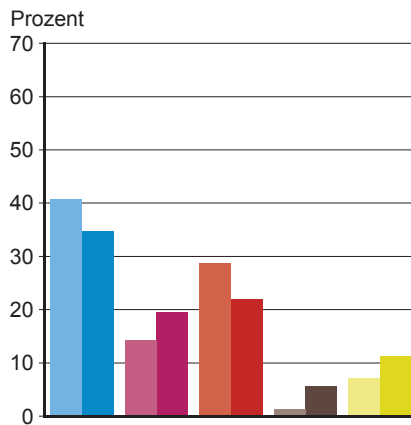
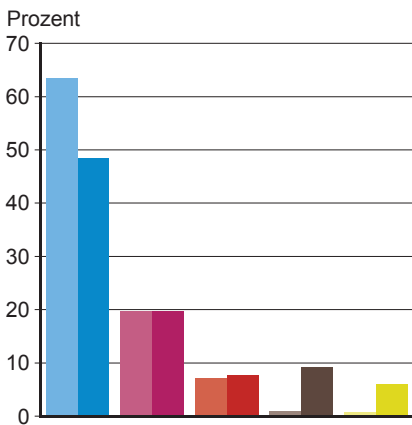

**42 Weißeritzkreis 2**

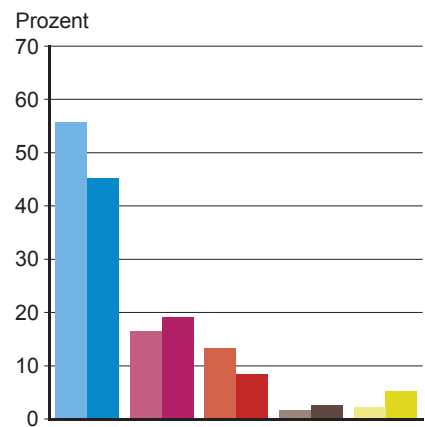
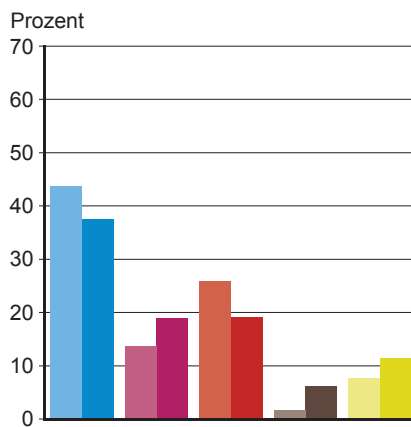
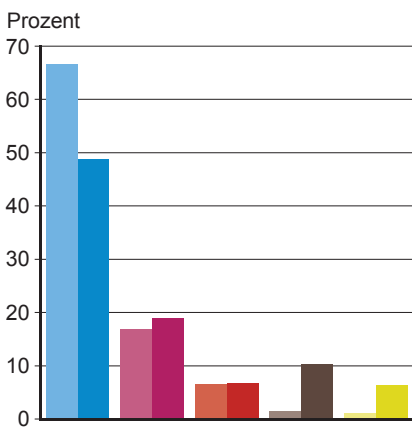

**43-48 Dresden 1-6**

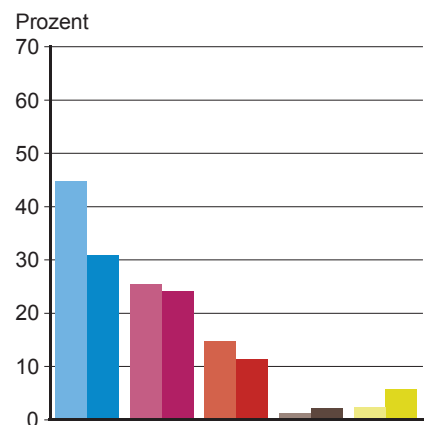
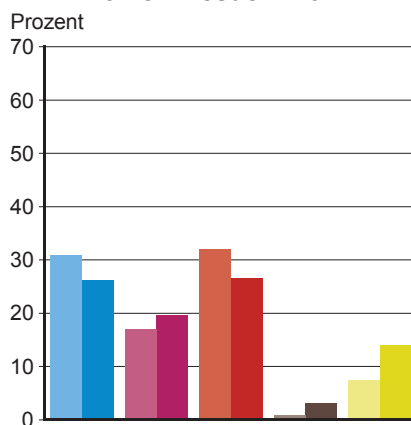
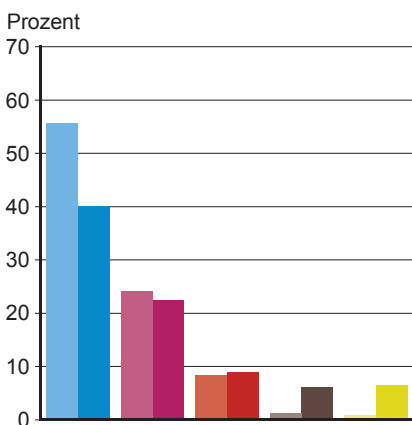

Noch: Abb. 3 Verteilung der gültigen Stimmen bei den Wahlen zum Sächsischen Landtag, Deutschen Bundestag und Europäischen Parlament im Freistaat Sachsen 1999, 2002, 2004 und 2005 nach Landtagswahlkreisen

Landtagswahl					Bundestagswahl					Europawahl				
CDU	DIE LINKE	SPD	NPD	FDP	CDU	DIE LINKE	SPD	NPD	FDP	CDU	DIE LINKE	SPD	NPD	FDP
1999	1999	1999	1999	1999	2002	2002	2002	2002	2002	1999	1999	1999	1999	1999
2004	2004	2004	2004	2004	2005	2005	2005	2005	2005	2004	2004	2004	2004	2004

**49 Sächsische Schweiz 1**

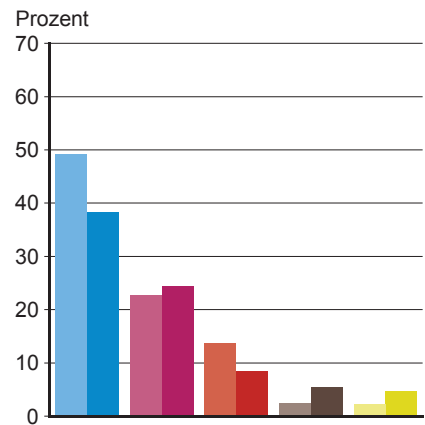
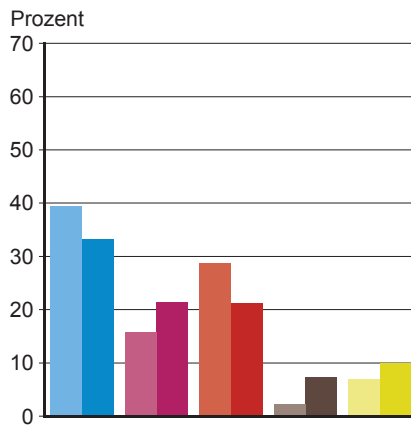
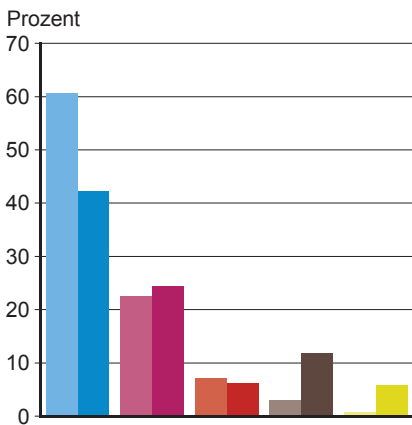

**50 Sächsische Schweiz 2**

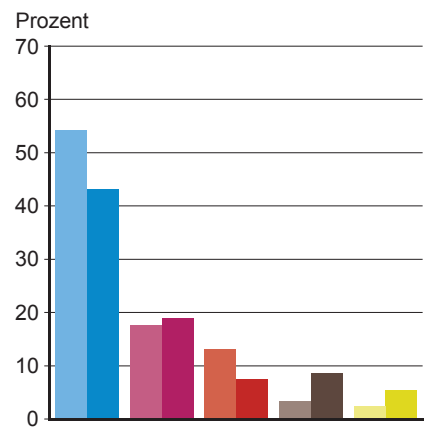
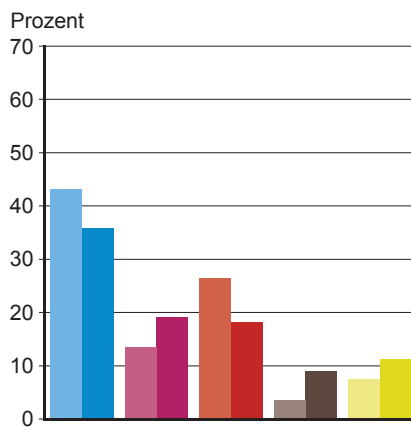
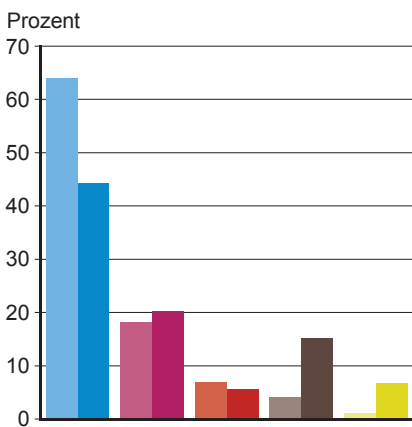

**51 Bautzen 1**

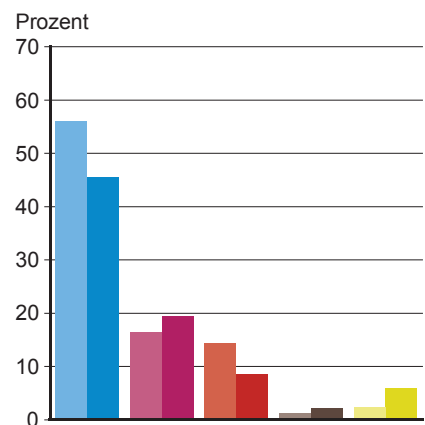
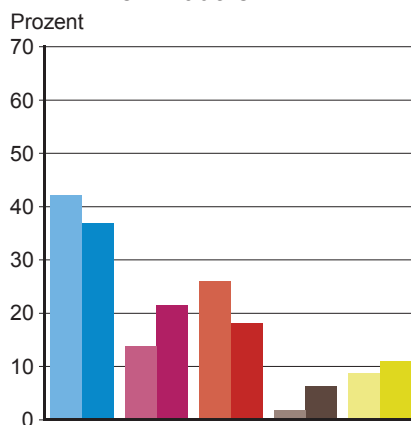
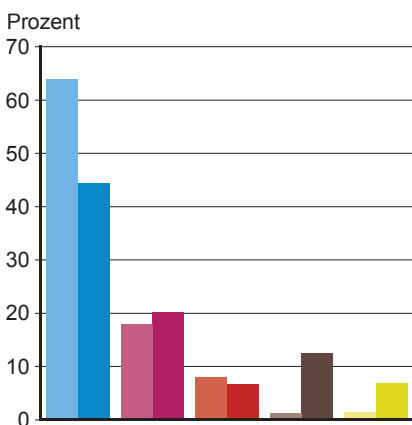

Noch: Abb. 3 Verteilung der gültigen Stimmen bei den Wahlen zum Sächsischen Landtag, Deutschen Bundestag und Europäischen Parlament im Freistaat Sachsen 1999, 2002, 2004 und 2005 nach Landtagswahlkreisen

Landtagswahl					Bundestagswahl					Europawahl				
CDU	DIE LINKE	SPD	NPD	FDP	CDU	DIE LINKE	SPD	NPD	FDP	CDU	DIE LINKE	SPD	NPD	FDP
1999	1999	1999	1999	1999	2002	2002	2002	2002	2002	1999	1999	1999	1999	1999
2004	2004	2004	2004	2004	2005	2005	2005	2005	2005	2004	2004	2004	2004	2004

**52 Bautzen 2**

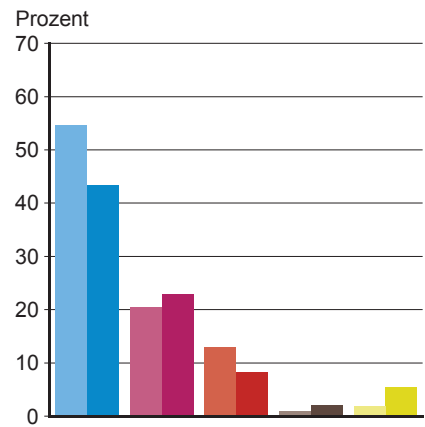
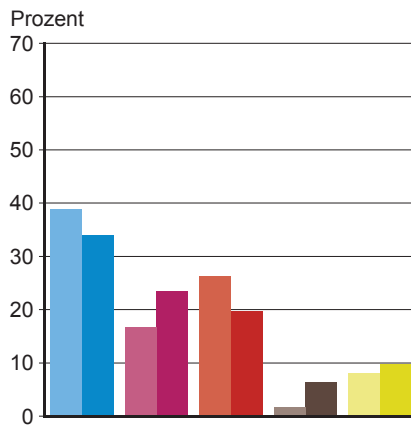
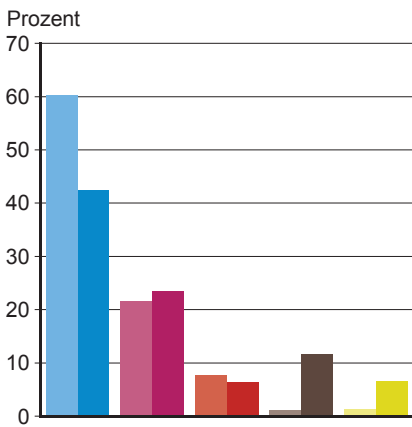

**53 Kamenz 1**

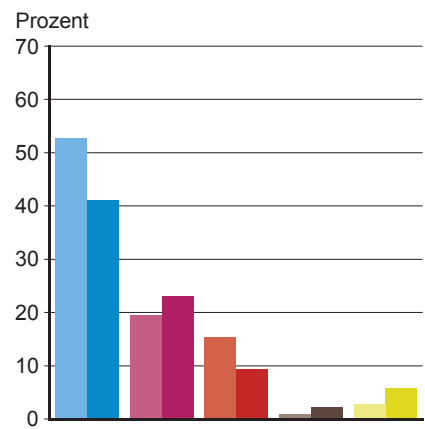
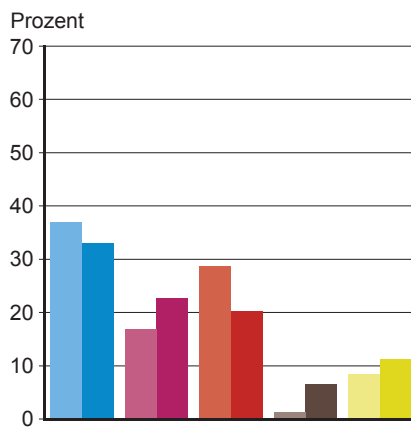
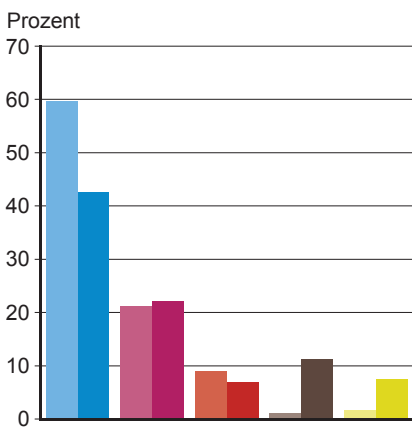

**54 Kamenz 2**

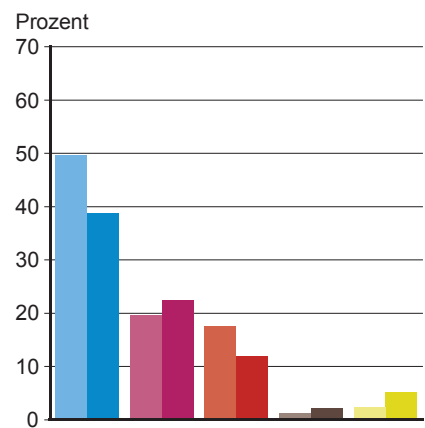
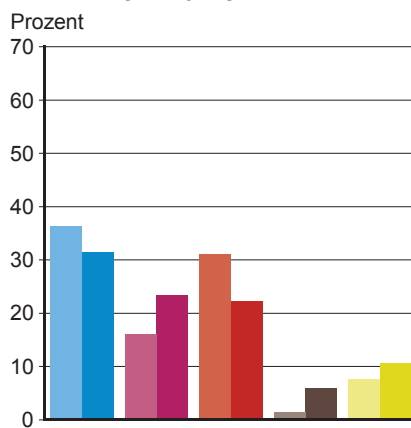
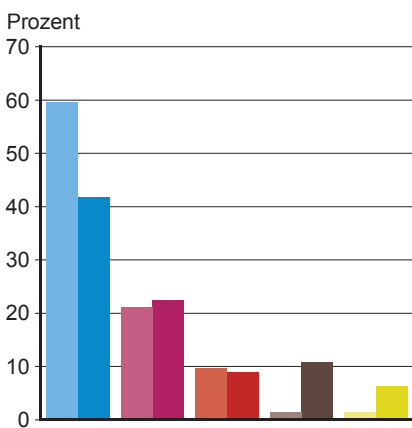

Noch: Abb. 3 Verteilung der gültigen Stimmen bei den Wahlen zum Sächsischen Landtag, Deutschen Bundestag und Europäischen Parlament im Freistaat Sachsen 1999, 2002, 2004 und 2005 nach Landtagswahlkreisen

Landtagswahl					Bundestagswahl					Europawahl				
CDU	DIE LINKE	SPD	NPD	FDP	CDU	DIE LINKE	SPD	NPD	FDP	CDU	DIE LINKE	SPD	NPD	FDP
1999	1999	1999	1999	1999	2002	2002	2002	2002	2002	1999	1999	1999	1999	1999
2004	2004	2004	2004	2004	2005	2005	2005	2005	2005	2004	2004	2004	2004	2004

**55 Hoyerswerda**

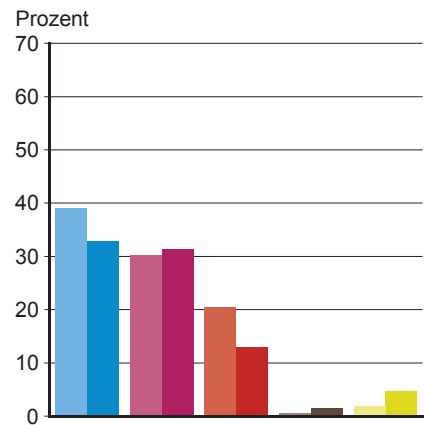
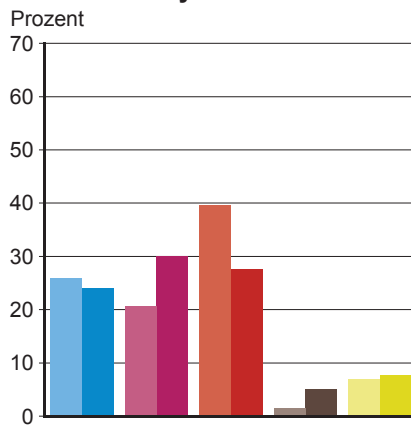
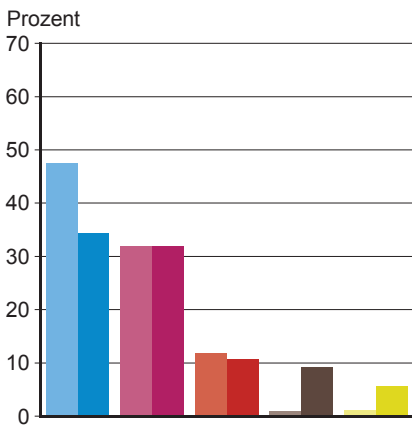

**56 Niederschlesische Oberlausitz 1**

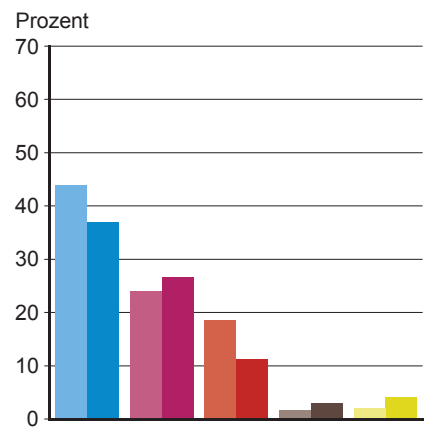
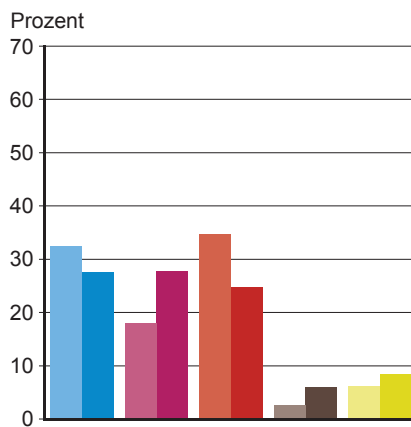
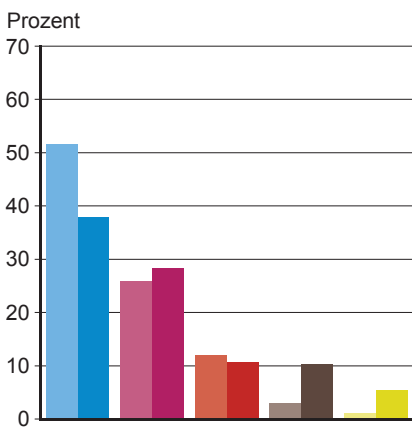

**57 Niederschlesische Oberlausitz 2**

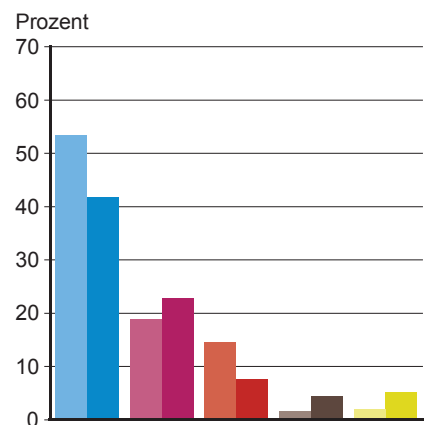
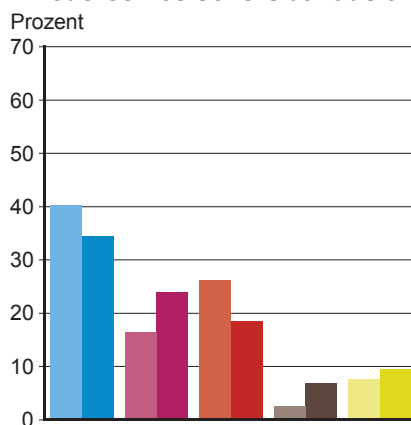
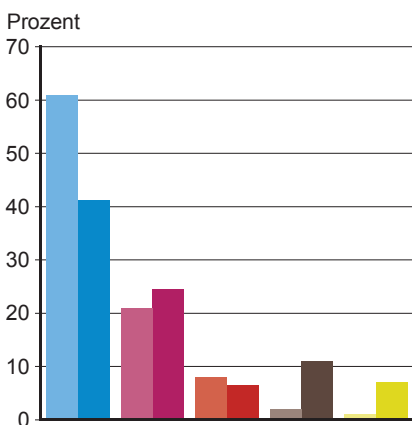

Noch: Abb. 3 Verteilung der gültigen Stimmen bei den Wahlen zum Sächsischen Landtag, Deutschen Bundestag und Europäischen Parlament im Freistaat Sachsen 1999, 2002, 2004 und 2005 nach Landtagswahlkreisen

Landtagswahl					Bundestagswahl					Europawahl				
CDU	DIE LINKE	SPD	NPD	FDP	CDU	DIE LINKE	SPD	NPD	FDP	CDU	DIE LINKE	SPD	NPD	FDP
1999	1999	1999	1999	1999	2002	2002	2002	2002	2002	1999	1999	1999	1999	1999
2004	2004	2004	2004	2004	2005	2005	2005	2005	2005	2004	2004	2004	2004	2004

**58 Görlitz**

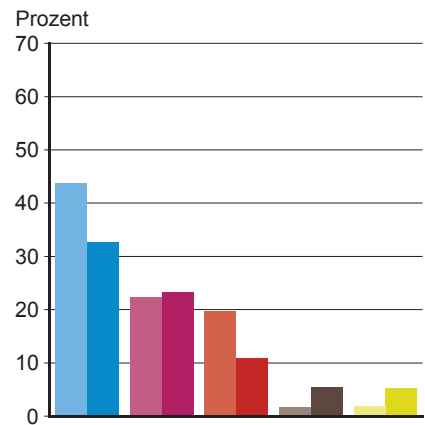
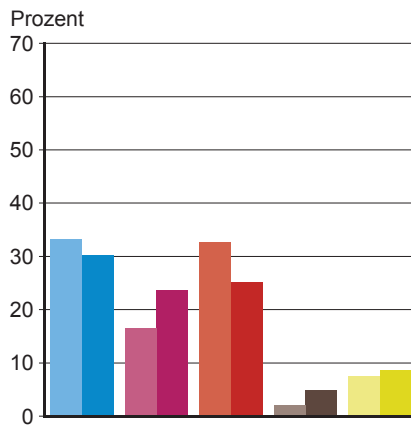
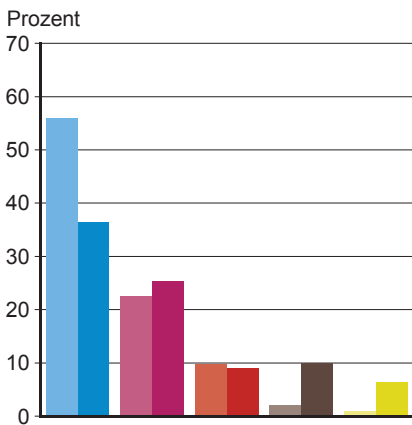

**59 Löbau-Zittau 1**

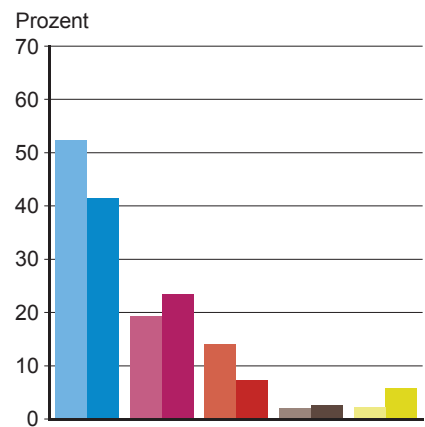
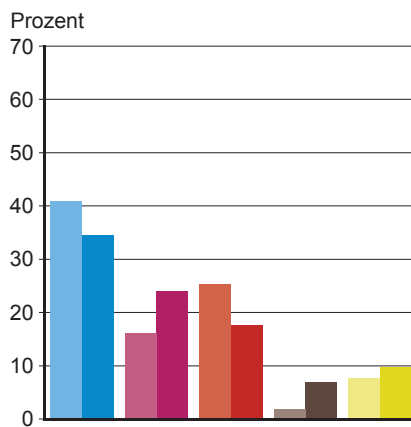
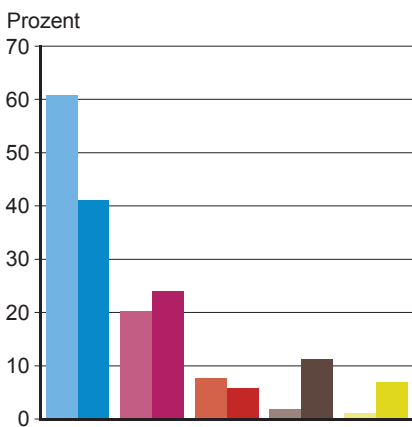

**60 Löbau-Zittau 2**

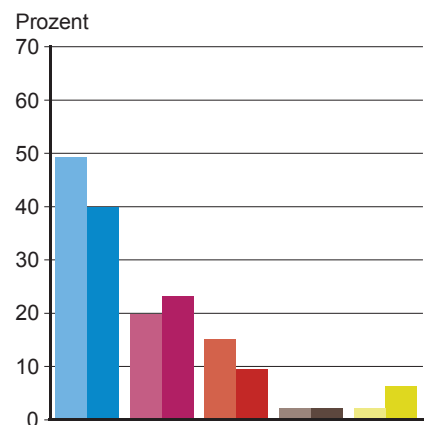
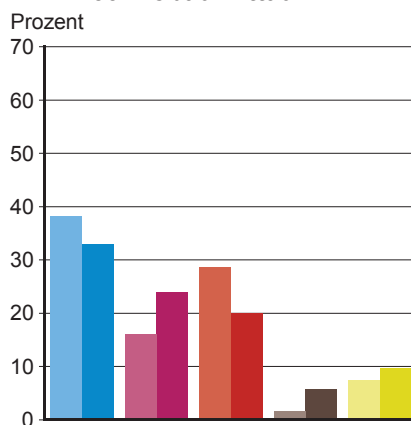
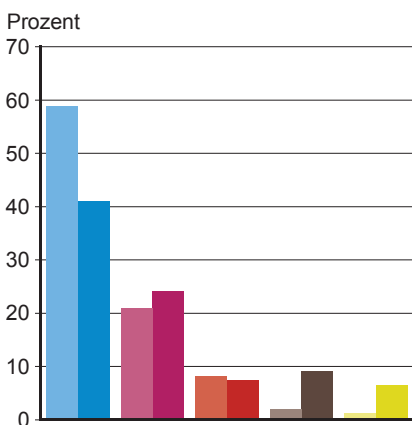

Noch: Abb. 3 Verteilung der gültigen Stimmen bei den Wahlen zum Sächsischen Landtag, Deutschen Bundestag und Europäischen Parlament im Freistaat Sachsen 1999, 2002, 2004 und 2005 nach Landtagswahlkreisen



Abb. 4 Sitzverteilung bei den Wahlen zum Sächsischen Landtag 1990 bis 2004 nach Parteien



## Definitionen und Erläuterungen

### Bevölkerung

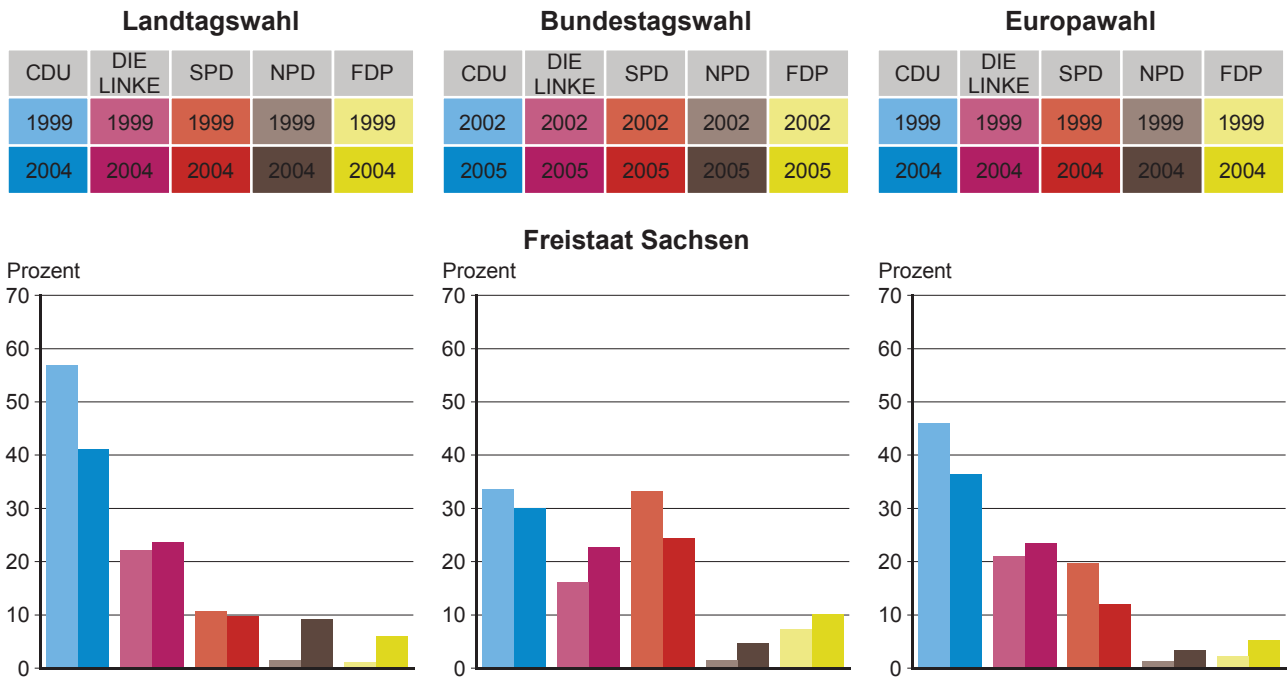
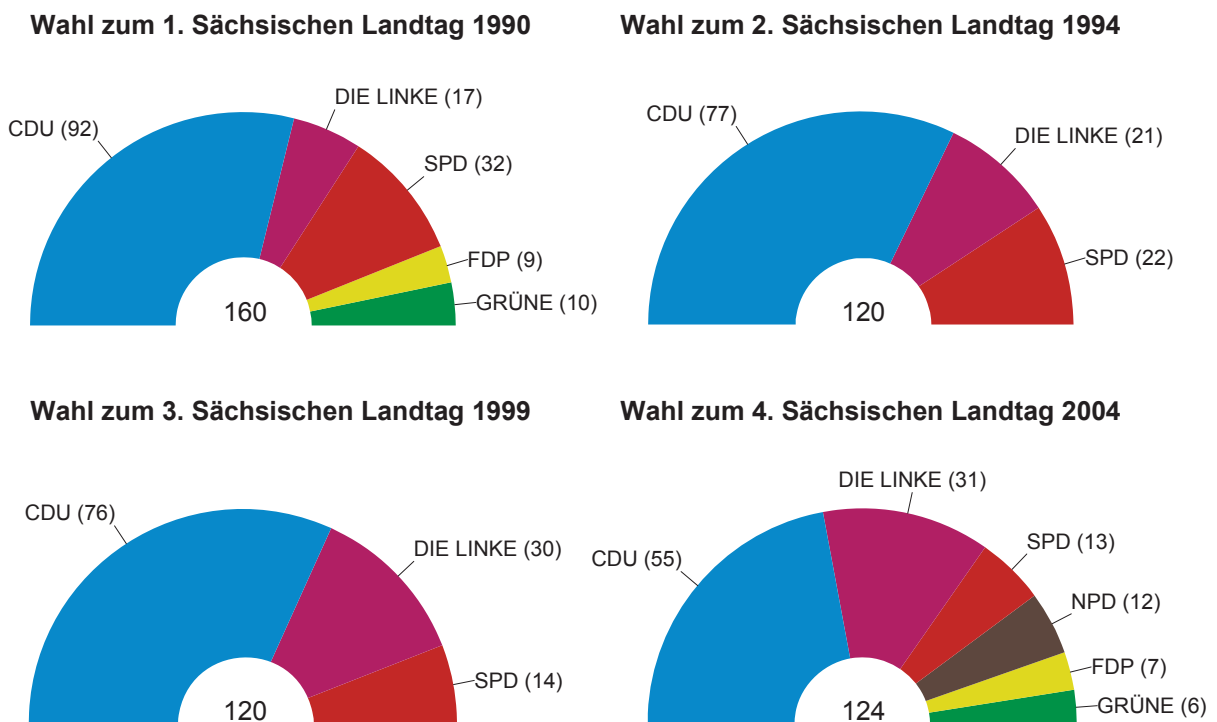
Zur Bevölkerung zählen alle Personen, die im ausgewiesenen Gebiet ihre alleinige Wohnung oder Hauptwohnung haben, ausgenommen die Angehörigen der ausländischen Stationierungstreitkräfte sowie der ausländischen diplomatischen und konsularischen Vertretungen mit ihren Familienangehörigen.

Bei der Fortschreibung der Bevölkerung wird auf der Grundlage der letzten allgemeinen Volkszählung der Bevölkerungsstand zum jeweiligen Monatsende entsprechend den Ergebnissen der Statistik der natürlichen Bevölkerungsbewegung und der räumlichen Bevölkerungsbewegung ermittelt. Basis der Fortschreibung ist in den neuen Bundesländern die zum 3. Oktober 1990 aus dem ehemaligen Zentralen Einwohnerregister für jede Gemeinde nachgewiesene Bevölkerung mit Hauptwohnsitz oder alleinigem Wohnsitz. Dieses Ergebnis hat die Wertigkeit einer Volkszählung.

Bei der Berechnung von Kennzahlen, die sich auf die Bevölkerung eines Gebietes beziehen, muss zwischen zwei Arten von Merkmalen unterschieden werden.

Für Kennzahlen, basierend auf stichtagsbezogenen Merkmalen, wird der Bevölkerungsbestand zum Stichtag herangezogen. Bei Merkmalen, die sich jedoch auf einen Zeitraum beziehen, wird zur Bestimmung der Kennzahlen die durchschnittliche Bevölkerung des Zeitraumes verwendet. Damit werden die Schwankungen des Bevölkerungsbestandes im betreffenden Zeitraum (statistisch) ausgeglichen.

Der durchschnittliche Bestand der Bevölkerung eines Zeitraumes wurde im vorliegenden Bericht als das arithmetische Mittel aus dem Bevölkerungsbestand am Anfang des Zeitraumes und dem Bevölkerungsbestand am Ende des Zeitraumes ermittelt.

### Lebendgeborene

Lebendgeborene sind Geborene, bei denen nach der Scheidung vom Mutterleib entweder das Herz geschlagen oder die Nabelschnur pulsiert oder die natürliche Lungenatmung eingesetzt hat.

### Gestorbene

Als Gestorbene werden alle amtlich festgestellten Sterbefälle gezählt, außer Totgeborene, standesamtlich beurkundete Kriegssterbefälle und gerichtliche Todeserklärungen.

### Räumliche Bevölkerungsbewegung

Die Statistik der räumlichen Bevölkerungsbewegung erfasst die Zuzüge (behördliche Anmeldungen) und Fortzüge (behördliche Abmeldungen) über Gemeindegrenzen. Wohnungswechsel innerhalb einer Gemeinde werden statistisch nicht erfasst. Wohnungsstatuswechsel zählen beim neuen Ort der alleinigen Wohnung oder Hauptwohnung als Zuzug, beim entsprechenden bisherigen Ort als Fortzug. Einbezogen werden nur Personen, die zur Bevölkerung im Sinne der Fortschreibung gehören. Die Differenz zwischen der Anzahl der Zuzüge und Fortzüge ist der Wanderungssaldo (Überschuss der Zu- bzw. Fortzüge (-)). In der Tabelle 4 wird die Bevölkerungsbewegung über die Grenzen der Landtagswahlkreise dargestellt.

### Ausländer

Ausländer sind alle Personen, die nicht Deutsche und auch nicht Personen mit deutscher Staatsangehörigkeit im Sinne des Artikels 116 Absatz 1 des Grundgesetzes gleichgestellt sind. Dazu gehören auch Staatenlose und Personen mit "ungeklärter" Staatsangehörigkeit. Deutsche, die zugleich eine fremde Staatsangehörigkeit besitzen, zählen als Deutsche. Die Mitglieder der ausländischen Stationierungstreitkräfte sowie der ausländischen diplomatischen und konsularischen Vertretungen mit ihren Familienangehörigen werden statistisch nicht erfasst.

### Fläche

Die Flächenangaben (Katasterflächen) basieren auf den Angaben des Staatsbetriebes Geobasisinformation und Vermessung zum Stichtag 31. Dezember des jeweiligen Jahres. Flächenänderungen ergeben sich aus Grenzänderungen oder Neuvermessungen.

### Bodenfläche

Fläche bis zur so genannten Küstenlinie – das ist die Grenze zwischen Meer und Festland bei einem mittleren Wasserstand – einschließlich der Binnengewässer (ohne Bodensee).

Erhebungsgrundlage für die Flächenerhebung nach Art der tatsächlichen Nutzung stellen die Liegenschaftskataster zum Stichtag 31. Dezember dar. Für die statistische Auswertung im Rahmen der Flächenerhebung werden die zu jedem Flurstück im Liegenschaftskataster gespeicherten Informationen über die Flurstücksfläche sowie über die Art der Nutzung erfasst. Die Tabelle 2



informiert über ausgewählte Flächennutzungsarten und deren Anteil an der Bodenfläche insgesamt.

Differenzen in der Tabelle 2 zwischen der Summe der Wahlkreisdaten und dem „Insgesamt“ für Sachsen resultieren aus Rundungen in unterschiedlichen Aggregationsstufen.

### **Siedlungs- und Verkehrsfläche**

Summe mehrerer sehr heterogener Flächennutzungsarten, die durch eine überwiegend siedlungswirtschaftliche bzw. siedlungswirtschaftlichen Zwecken dienende Ergänzungsfunktion gekennzeichnet sind. Sie setzt sich aus der Gebäude- und Freifläche, der Betriebsfläche (ohne Abbauland), der Erholungsfläche, der Verkehrsfläche und der Fläche für Friedhöfe zusammen. Sie kann keineswegs mit dem Begriff „versiegelt“ gleichgesetzt werden, da sie einen nicht quantifizierbaren Anteil von nicht bebauten und nicht versiegelten Frei- und Grünflächen enthält.

### **Landwirtschaftsfläche**

Unbebaute Flächen, die dem Ackerbau, der Wiesen- und Weidewirtschaft, dem Garten-, Obst- oder Weinbau dienen sowie Moor und Heide.

### **Waldfläche**

Unbebaute Flächen, die mit Bäumen oder Sträuchern bewachsen sind. Hierzu gehören auch Waldblößen, Pflanzschulen, Wildäsungsflächen u. dgl. bis zu ca. 0,1 ha sowie in der Regel auch Waldwege, sofern sie nicht als Flurstück ausgewiesen sind.

### **Wasserfläche**

Flächen, die ständig oder zeitweilig mit Wasser bedeckt sind, gleichgültig, ob das Wasser in natürlichen oder künstlichen Betten abfließt oder steht. Hierzu gehören in der Regel auch Böschungen, Uferbefestigungen u. dgl.

### **Ergebnisse des Mikrozensus**

Beim Mikrozensus handelt es sich um eine Flächenstichprobe, die ein Prozent aller Haushalte erfasst. Die Auswahl der Haushalte erfolgt mittels eines mathematisch-statistischen Zufallsverfahrens (geschichtete Klumpenauswahl). Jährlich wird ein Viertel der zu befragenden Haushalte ausgetauscht, um die Belastungen für die Haushalte auf maximal vier Jahre zu beschränken und dennoch Aussagen im Zeitvergleich zu ermöglichen. In Sachsen gelangen so jährlich rund 20 000 Haushalte in die Auswahl. Diese werden durch vom Statistischen Landesamt des Freistaates Sachsen geschulte Interviewer befragt oder erteilen anhand eines Erhebungsbogens schriftlich Auskunft.

Mit Beginn des Jahres 2005 wurde die bisher jährliche Erhebung auf eine kontinuierliche Erhebung mit gleitender Berichtswoche umgestellt. Die Ergebnisse des Mikrozensus ab 2005 liefern damit nicht mehr eine „Momentaufnahme“ einer bestimmten Kalenderwoche eines Jahres, sondern entsprechen einem Durchschnittswert für das gesamte Erhebungsjahr und berücksichtigen demzufolge auch saisonale Schwankungen.

Bei den Ergebnissen 1999 und 2004 ist zu berücksichtigen, dass sich die Daten auf folgende Berichtswochen bzw. Stichtage beziehen:

<b>Berichtswochen</b>	<b>Stichtage</b>
- 19. April bis 25. April 1999	21. April 1999
- 22. März bis 28. März 2004	24. März 2004
- Jahresdurchschnitt	2007

Die Tabellen 7, 10, 11, 12, 13, 14, 24, 25, 26 und 27 dieses Berichtes sind mit Hilfe einer internen Datenbank des Statistischen Landesamtes Sachsen erstellt und nach regionalen Untergruppen hochgerechnet worden. Infolge von Rundungsdifferenzen kommt es zu Abweichungen zwischen der Summe der Wahlkreisdaten und dem „Insgesamt“ für Sachsen.

Bei Ergebnisdarstellungen in regionaler oder fachlicher Gliederung und den dadurch bedingten niedrigen Besetzungswerten ist unbedingt die Wirkungsweise der systematischen und zufälligen Fehler bei Stichprobenerhebungen zu berücksichtigen. Um Fehlinterpretationen vorzubeugen, werden im vorliegenden Bericht Besetzungswerte unter 7 000 (weniger als 70 erfasste Fälle) mit einem Schrägstrich „ / “ blockiert und Werte zwischen 7 000 und 10 000 aufgrund ihrer eingeschränkten Aussagefähigkeit in Klammern gesetzt.

### **Haushalte**

Haushalte sind Personengemeinschaften, die zusammenwohnen und eine gemeinsame Hauswirtschaft führen. Auch eine allein wohnende und wirtschaftende Person kann einen eigenen Haushalt bilden. Innerhalb einer Wohnung können auch mehrere Haushalte existieren, z. B. Untermieter. Nicht dazu zählen nur vorübergehend anwesende Besucher und Gäste sowie häusliches Personal, das nicht in der Wohnung übernachtet. Entscheidendes Merkmal ist das selbstständige Wirtschaften des Haushaltsmitgliedes. Gemeinschafts- und Anstaltsunterkünfte gelten nicht als Haushalte, können aber Privathaushalte beherbergen (z. B. Haushalt des Anstaltsleiters).

### **Erwerbspersonen**

Die Summe der Erwerbstätigen und Erwerbslosen entspricht den Erwerbspersonen.

### **Erwerbstätige**

Alle Personen, die einer - auch geringfügigen und nicht zum Lebensunterhalt ausreichenden - Tätigkeit zum Zwecke des Erwerbs nachgehen, gelten als Erwerbstätige. Sie werden im Mikrozensus grundsätzlich an ihrem Wohnort erhoben und sind dem Wirtschaftsbereich und der Stellung im Beruf zugeordnet, in denen sie ihre Haupttätigkeit ausüben.

### **Erwerbslose**

Personen, die normalerweise im Erwerbsleben stehen, aber keiner Erwerbstätigkeit nachgehen und sich als arbeitslos und/oder arbeitsuchend bezeichnen, gelten als Erwerbslose.

Seit 2005 zählen nur noch Personen, die innerhalb von zwei Wochen eine neue Tätigkeit aufnehmen können zu den Erwerbslosen. Erwerbslose im Sinne des Mikrozensus sind nicht mit den Arbeitslosen, die über die Agentur für Arbeit erfasst werden, gleichzusetzen. Arbeitslose, die vorübergehend geringfügige Tätigkeiten ausüben, zählen nicht zu den Erwerbslosen, sondern zu den Erwerbstätigen.

### **Nichterwerbspersonen**

Alle Personen, die noch nicht oder nicht mehr im Erwerbsleben stehen (z. B. Schulkinder, Rentner, Hausfrauen) sind Nichterwerbspersonen.

Seit 2005 gelten Personen, die nicht innerhalb von zwei Wochen eine neue Tätigkeit aufnehmen können, nicht mehr als Erwerbslose, sondern als Nichterwerbspersonen. Personen unter 15 Jahren zählen grundsätzlich zu den Nichterwerbspersonen.

### **Erwerbstätigenquote**

Hier: Anteil der Erwerbstätigen je 100 der Erwerbspersonen

### **Wirtschaftsbereich**

Die wirtschaftliche Gliederung erfolgte im Mikrozensus für die Jahre 1995 bis 2002 nach der „Klassifikation der Wirtschaftszweige, Ausgabe 1993 (WZ 93)“ und ab 2003 nach der Ausgabe 2003 (WZ 2003)“.

### **Stellung im Beruf**

#### **Arbeiter**

Alle Lohnempfänger, unabhängig von der Lohnzahlungs- und Lohnabrechnungsperiode und der Qualifikation, ferner Heimarbeiter sowie Hausgehilfen. Den Arbeitern

werden in den vorliegenden Tabellen auch die Auszubildenden in gewerblichen Ausbildungsberufen zugeordnet.

### **Angestellte**

Zu den Angestellten zählen alle nicht beamteten Gehaltsempfänger. Für die Zuordnung ist grundsätzlich die Stellung im Betrieb bzw. die Vereinbarung im Arbeitsvertrag entscheidend. Leitende Angestellte gelten ebenfalls als Angestellte, sofern sie nicht Miteigentümer sind. Den Angestellten werden in den vorliegenden Tabellen auch die Auszubildenden in kaufmännischen und technischen Ausbildungsberufen sowie Zivildienstleistende zugeordnet.

### **Beamte**

Personen in einem öffentlich-rechtlichen Dienstverhältnis des Bundes, der Länder, der Gemeinden und sonstiger Körperschaften des öffentlichen Rechts (einschließlich der Beamtenanwärter und der Beamten im Vorbereitungsdienst), Richter sowie Soldaten. Dagegen zählen Geistliche und Beamte der zur Evangelischen Kirche in Deutschland gehörenden Kirchen und der Römisch-Katholischen Kirche zu den Angestellten.

### **Selbstständige**

Als Selbstständige gelten alle als Eigentümer, Teilhaber, Pächter, selbstständige Handwerker und Vertreter Arbeitenden sowie alle sonstigen freiberuflich Tätigen. Stehen selbstständig Arbeitende (z. B. Fotografen, Filialleiter) in einem Arbeitsverhältnis, gehören sie nicht zu den Selbstständigen. Die Tabelle 14 enthält auch mithelfende Familienangehörige. Das sind Personen, die ohne Arbeitsverhältnis und Lohn- oder Gehaltsempfang in landwirtschaftlichen oder gewerblichen Betrieben eines Familienangehörigen mitarbeiten und keine Sozialversicherungspflichtbeiträge zahlen.

### **Überwiegender Lebensunterhalt**

Der überwiegende Lebensunterhalt kennzeichnet die Unterhaltsquelle, aus welcher hauptsächlich die Mittel für den Lebensunterhalt bezogen werden. Bei mehreren Unterhaltsquellen wird nur die wesentlichste berücksichtigt.

### **Nettoeinkommen**

Beim monatlichen Nettoeinkommen handelt es sich um die Summe aller Nettoeinkünfte, z. B. Lohn, Gehalt, Unternehmereinkommen, Rente, Pension, öffentliche Unterstützungen, Einkommen aus Vermietung und Verpachtung, Kindergeld, Wohngeld u. a. (ohne einmalige Zahlungen, wie Lottogewinne). Bei Selbst-

ständigen in der Landwirtschaft wurde das Nettoeinkommen nicht erfragt.

In der Tabelle 25 sind die Einwohner und in der Tabelle 27 die Erwerbstätigen im April 1999, im März 2004 und 2007 nach ihrem monatlichen Nettoeinkommen ohne selbstständige Landwirte in der Haupttätigkeit sowie ohne Personen, die kein Einkommen haben bzw. keine Angaben über ihr Einkommen gemacht haben, dargestellt.

### **Haushaltsnettoeinkommen**

Die Summe der monatlichen Nettoeinkünfte aller zum Haushalt gehörenden Personen ergibt das Haushaltsnettoeinkommen (Tabelle 26). Nicht enthalten sind Haushalte, in denen mindestens ein Haushaltsmitglied in seiner Haupttätigkeit selbstständiger Landwirt ist, sowie Haushalte, die keine Angaben über ihr Einkommen gemacht haben.

Da das monatliche Nettoeinkommen bzw. das monatliche Haushaltsnettoeinkommen nach festen Einkommensgruppen im Mikrozensus erfragt wird, erfolgt die Ermittlung des durchschnittlichen monatlichen Nettoeinkommens über Median (Tabellen 25 bis 27).

Bis 2001 erfolgte die Abfrage in DM-Gruppen und wurde im Statistischen Landesamt für die Veröffentlichung in Euro-Gruppen umgerechnet.

### **Kindertageseinrichtungen**

Kindertageseinrichtungen sind Einrichtungen, in denen Kinder ganztätig oder für einen Teil des Tages aufgenommen sowie erzieherisch und pflegerisch betreut werden, die über haupt- oder nebenberufliches Personal verfügen und für die eine Betriebserlaubnis nach § 45 SGB VIII oder eine vergleichbare Genehmigung vorliegen.

### **Pädagogisches, Leitungs- und Verwaltungspersonal in Kindertageseinrichtungen**

Pädagogisches, Leitungs- und Verwaltungspersonal in Kindertageseinrichtungen sind Personen, die in Voll-, Teilzeit oder nebenberuflich aber nicht ehrenamtlich beschäftigt sind. Als pädagogisches Personal zählen die Personen, die in den Arbeitsbereichen Gruppenleitung, Zweit- bzw. Ergänzungskraft, Förderung von Kindern nach SGB VIII bzw. SGB XII oder gruppenübergreifend in der Einrichtung tätig sind. Das Leitungs- und Verwaltungspersonal ist vom Gruppendienst freigestellt.

## **Schulen**

### **Grundschulen**

Die Grundschulen umfassen die Klassenstufen 1 bis 4. Sie haben die Aufgabe, alle Schüler in einem gemeinsamen Bildungsgang ausgehend von den

individuellen Lern- und Entwicklungsvoraussetzungen unter Einbeziehung von Elementen des spielerischen und kreativen Lernens zu den weiterführenden Bildungsgängen.

### **Mittelschulen**

Die Mittelschulen umfassen die Klassenstufen 5 bis 10 und vermitteln eine allgemeine und berufsvorbereitende Bildung. Die Klassenstufen 5 und 6 haben Orientierungsfunktion, ab Klassenstufe 7 beginnt eine auf Leistungsentwicklung und Abschlüsse bezogene Differenzierung. Ebenfalls ab Klassenstufe 7 beginnt für alle Schüler eine neigungsorientierte Differenzierung. Im Rahmen wahlobligatorischer Angebote wählen die Schüler der Klassenstufen 7 bis 9 pro Schuljahr einen Neigungskurs und die Schüler der Klassenstufe 10 einen Vertiefungskurs entsprechend ihrer Interessen und Begabungen. Die Ausbildung an den Mittelschulen schließt mit dem Hauptschulabschluss, dem qualifizierenden Hauptschulabschluss oder dem Realschulabschluss ab.

### **Gymnasien**

Die Gymnasien vermitteln den Schülern mit entsprechenden Begabungen und Bildungsabsichten eine vertiefte allgemeine Bildung. Sie umfassen die Klassen- bzw. Jahrgangsstufen 5 bis 12, wobei die Klassenstufen 5 und 6 Orientierungsfunktion haben. An den Gymnasien werden besondere Profile eingerichtet. Die Schüler der Gymnasien schließen ihre schulische Ausbildung mit der Abiturprüfung ab und erwerben die allgemeine Hochschulreife.

### **Lehrpersonen**

Lehrpersonen sind jene, die ganz oder teilweise im Rahmen gesetzlich oder vertraglich festgesetzter Pflichtstunden unterrichten bzw. unter Berücksichtigung von Anrechnungsstunden eine Schule leiten. Sie sind gegliedert in voll- bzw. teilzeitbeschäftigte und stundenweise beschäftigte Lehrpersonen. Die Zuordnung voll- bzw. teilzeitbeschäftigter Lehrpersonen nach der Voll- (100 Prozent) und Teilzeitbeschäftigung (50 bis unter 100 Prozent) erfolgt nach dem Beschäftigungsumfang (Pflichtstundenzahl laut geltendem Arbeitsvertrag), unabhängig von den wegen der Gewährung von Anrechnungs- und Ermäßigungsstunden tatsächlich erteilten Unterrichtsstunden.

Stundenweise beschäftigte Lehrpersonen haben einen Beschäftigungsumfang unter 50 Prozent. Dazu zählen u. a. nebenberufliche Lehrpersonen, kirchliche Mitarbeiter mit Unterrichtsaufträgen sowie Lehrpersonen, die während der Elternzeit oder aus gesundheitlichen Gründen stundenweise unterrichten.

### Arbeitslose

Arbeitslose sind Arbeitsuchende bis zur Vollendung des 65. Lebensjahres, die beschäftigungslos, nicht Schüler, Studenten oder Teilnehmer an beruflichen Bildungsmaßnahmen, nicht arbeitsunfähig erkrankt, nicht Empfänger von Altersrente sind und eine versicherungspflichtige, mindestens 15 Stunden wöchentlich umfassende Beschäftigung suchen. Sie müssen für eine Arbeitsaufnahme sofort zur Verfügung stehen. Arbeitslose müssen sich persönlich bei ihrer zuständigen Agentur für Arbeit oder bei dem zuständigen Träger der Grundsicherung für Arbeitsuchende nach dem SGB II gemeldet haben.

### Langzeitarbeitslose

Als Langzeitarbeitslose gelten alle Personen, die am jeweiligen Stichtag der Zählung ein Jahr und länger bei den Agenturen für Arbeit oder bei den Trägern der Grundsicherung für Arbeitsuchende nach dem SGB II arbeitslos gemeldet waren.

### Personen im erwerbsfähigen Alter

Die Personen im erwerbsfähigen Alter beinhalten die Bevölkerung im Alter von 15 bis unter 65 Jahren.

### Bergbau und Verarbeitendes Gewerbe, Baugewerbe

Der besseren Handhabung wegen (z. B. in Tabellenköpfen) werden die Abschnitte Bergbau und Gewinnung von Steinen und Erden sowie Verarbeitendes Gewerbe im Folgenden als „Bergbau und Verarbeitendes Gewerbe“ bezeichnet. Das Baugewerbe wird untergliedert in Bauhauptgewerbe (Vorbereitende Baustellenarbeiten, Hoch- und Tiefbau) und Ausbaugewerbe (Bauinstallation und Sonstiges Ausbaugewerbe).

Die in den Tabellen 16, 17 und 18 ausgewiesenen Merkmale enthalten Daten von Betrieben und Unternehmen des Bergbaus und Verarbeitenden Gewerbes sowie Baugewerbes mit im Allgemeinen 20 und mehr tätigen Personen (Beschäftigte), ohne Betriebe der Energiewirtschaft und Wasserversorgung.

Die Tabellen 16, 17 und 18 enthalten die Jahresumsatzsummen. In Tabelle 16 ist die Anzahl der Betriebe und Beschäftigten jeweils Ende September dargestellt, ermittelt auf der Grundlage der Monats- sowie Jahresberichterstattung. Die Tabellen 17 und 18 enthalten die Anzahl der Betriebe und Beschäftigten jeweils im Jahresdurchschnitt, ermittelt auf der Grundlage der Monatsberichterstattung.

Differenzen in diesen Tabellen zwischen der Summe der Kreise und der Summe „Insgesamt“ für Sachsen resultieren aus Rundungen in unterschiedlichen Aggregationsstufen.

### Tätige Personen (Beschäftigte)

Alle Personen, die am Ende des Monats in einem arbeitsrechtlichen Verhältnis zum Betrieb stehen, tätige Inhaber und Mitinhaber sowie unbezahlt mithelfende Familienangehörige (tätige Personen), soweit sie mindestens ein Drittel der üblichen Arbeitszeit im Betrieb tätig sind. In den Zahlen für Arbeiter sind gewerblich Auszubildende, in den Angaben für Angestellte sind kaufmännisch Auszubildende enthalten.

### Bezahlte Entgelte (Bruttolohn- und Bruttogehaltssumme)

Bruttosumme ohne Pflichtanteile des Arbeitgebers zur Sozialversicherung, jedoch einschließlich Lohn- und Gehaltszuschläge (auch Gratifikationen, Erfolgsprämien, Provisionen, Tantiemen usw.). Vergütungen für gewerblich und kaufmännisch Auszubildende sind enthalten, nicht dagegen Heimarbeiterentgelte. Nicht erfasst werden allgemeine soziale Aufwendungen sowie Vergütungen, die als Spesenersatz anzusehen sind.

### Gesamtumsatz

Umsatz aus Eigenerzeugung, baugewerblicher Umsatz, Umsatz aus Handelsware und sonstiger nichtindustrieller Tätigkeit sowie Umsatz aus industriellen und handwerklichen Dienstleistungen. Als Umsatz gilt die Summe der Rechnungsbeträge ohne in Rechnung gestellte Umsatzsteuer, jedoch einschließlich Verbrauchssteuern und Kosten für Fracht, Verpackung und Porto, auch wenn diese gesondert in Rechnung gestellt wurden.

### Investitionen

Investitionen sind Bruttozugänge an Sachanlagen, die in den Wirtschaftszweigen eingesetzt werden. Der Wert der Sachanlagen ist im Geschäftsjahr (Berichtsjahr) erworben oder selbst erstellt und auf Anlagekonten aktiviert worden. Die im Bericht ausgewiesenen Investitionen an Sachanlagen beinhalten:

- Grundstücke mit Bauten (einschließlich Bauten auf fremden Grundstücken);
- Grundstücke ohne Bauten (einschließlich Grundstücksaufschließungskosten u. Ä.);
- Maschinen und maschinelle Anlagen, Werkzeuge, Betriebs- und Geschäftsausstattungen (einschließlich aktivierter geringwertiger Wirtschaftsgüter).

Abweichend von den übrigen Berichterstattungen sind zum Merkmal Investitionen nur Betriebe oder Unternehmen auskunftspflichtig, die am 31. Dezember des Berichtsjahres bestanden. Im Berichtskreis Bergbau und Verarbeitendes Gewerbe handelt es sich um Betriebe, im Baugewerbe dagegen um Unternehmen.

### **Betriebe**

Als Betriebe gelten örtliche Einheiten des Bergbaus und Verarbeitenden Gewerbes (einschließlich Verwaltungs-, Reparatur-, Montage- und Hilfsbetriebe, die mit dem meldenden Betrieb örtlich verbunden sind oder in dessen Nähe liegen). Örtlich getrennte Hauptverwaltungen von Unternehmen des Bergbaus und des Verarbeitenden Gewerbes gelten ebenfalls als eigenständige Betriebe. Nichtproduzierende Betriebsteile (z. B. Handelsabteilungen) werden in die Meldung einbezogen.

### **Unternehmen**

Als Unternehmen gilt die kleinste Einheit, die aus handels- und/oder steuerrechtlichen Gründen Bücher führen und einen Jahresabschluss aufstellen muss, einschließlich aller Verwaltungs- und Hilfsbetriebe u. Ä. sowie auch aller nicht produzierenden Teile (z. B. Handelsabteilungen), jedoch ohne Zweigniederlassungen im Ausland und ohne rechtlich selbständige Tochtergesellschaften.

### **Landwirtschaftlicher Betrieb**

Ein landwirtschaftlicher Betrieb ist eine technisch-wirtschaftliche Einheit, die für Rechnung des Inhabers bewirtschaftet wird, einer einheitlichen Betriebsführung untersteht und landwirtschaftliche Erzeugnisse hervorbringt.

Erfasst wurden bis einschließlich 1998 Betriebe mit einer landwirtschaftlich genutzten Fläche (LF) von mindestens einem Hektar oder Betriebe mit weniger als einem Hektar LF, deren natürliche Erzeugungseinheiten mindestens dem durchschnittlichen Wert einer jährlichen Markterzeugung von einem Hektar LF entsprachen. Ab 1999 wurde die Erfassungsgrenze auf zwei Hektar LF bzw. natürliche Erzeugungseinheiten, die mindestens dem durchschnittlichen Wert einer jährlichen Markterzeugung von zwei Hektar LF entsprechen, angehoben.

### **Landwirtschaftlich genutzte Fläche**

Landwirtschaftlich genutzte Fläche ist eine Fläche, die zur Erzeugung pflanzlicher landwirtschaftlicher Produkte dient. Hierzu rechnen die Flächen der folgenden Nutzungsarten: Ackerland, Dauergrünland, Gartenland, Obstanlagen, Baumschulen, Rebland, Korbweiden- und Pappelanlagen sowie Weihnachtsbaumkulturen außerhalb des Waldes.

Die Flächen werden unabhängig von ihrer örtlichen Lage der Gemeinde zugeordnet, in der sich der Betriebssitz befindet (Betriebssitzprinzip).

### **Viehhalter**

Berichtspflichtig sind alle Viehhalter, die eine landwirtschaftlich genutzte Fläche (LF) von mindestens

zwei Hektar bewirtschaften bzw. deren natürliche Erzeugungseinheiten mindestens dem durchschnittlichen Wert einer jährlichen Markterzeugung von zwei Hektar LF entsprechen.

### **Gewerbean- und -abmeldungen**

Eine Gewerbean- bzw. -abmeldung gemäß §§ 14, 15 und 55c der Gewerbeordnung (GewO) ist bei der zuständigen Behörde abzugeben und kann aus unterschiedlichen Gründen erfolgen.

Eine Anmeldung ist abzugeben bei

- Neuerrichtung eines Gewerbebetriebes, einer Zweigniederlassung oder einer unselbstständigen Zweigstelle in Differenzierung nach Neugründungen, Gründungen nach Umwandlungsgesetz (z. B. Verschmelzung, Spaltung),
- Zugang eines bestehenden Betriebes aus einem anderen Gewerbeamtsbezirk, d. h. Wiedereröffnung nach Verlegung,
- Übernahme eines bereits bestehenden Betriebes, differenziert ausgewiesen auf Grund von Rechtsformwechsel, Gesellschaftereintritt, Erbfolge, Kauf oder Pacht.

Eine Abmeldung ist abzugeben bei

- Aufgabe eines Gewerbebetriebes, einer Zweigniederlassung oder einer unselbstständigen Zweigstelle in Differenzierung nach vollständigen Aufgaben, Schließungen nach Umwandlungsgesetz (z. B. Verschmelzung, Spaltung),
- Fortzug eines bestehenden Gewerbebetriebes in einen anderen Gewerbeamtsbereich, d. h. Schließung wegen Verlegung,
- Übergabe eines weiterhin bestehenden Betriebes auf Grund von Rechtsformwechsel, Gesellschafteraustritt, Erbfolge, Verkauf oder Verpachtung.

Die Gewerbean- und -abmeldungen sind entsprechend den Angaben zur Tätigkeit einer der vier nachfolgenden Gruppen zugeordnet:

### **Verarbeitendes Gewerbe**

Enthält den Wirtschaftszweigabschnitt Verarbeitendes Gewerbe.

### **Baugewerbe**

Enthält die Wirtschaftsabteilungen „Vorbereitende Baustellenarbeiten“, „Hoch- und Tiefbau“, „Bauinstallation“ und „Sonstiges Baugewerbe“.

### **Handel/Gastgewerbe**

Enthält die Wirtschaftszweigabschnitte „Handel“, „Instandhaltung und Reparatur von Kraftfahrzeugen und Gebrauchsgütern“ sowie „Gastgewerbe“.

### Sonstiges

Darunter fallen alle übrigen Wirtschaftszweigabschnitte wie „Land- und Forstwirtschaft“, „Fischerei und Fischzucht“, „Bergbau und Gewinnung von Steinen und Erden“, „Energie- und Wasserversorgung“, „Verkehr und Nachrichtenübermittlung“, „Kredit- und Versicherungsgewerbe“, „Grundstücks- und Wohnungswesen, Vermietung beweglicher Sachen, Erbringung von wirtschaftlichen Dienstleistungen“, „Erziehung und Unterricht“, „Gesundheits-, Veterinär- und Sozialwesen“ sowie „Erbringung von sonstigen öffentlichen und persönlichen Dienstleistungen“.

### Beherbergungsstätten und Gästebetten

Zu den Beherbergungsstätten zählen Hotels, Hotels garnis, Gasthöfe, Pensionen, Erholungs-, Ferien- und Schulungsheime, Ferienzentren, Ferienhäuser und -wohnungen, Hütten, Jugendherbergen und jugendherbergsähnliche Einrichtungen sowie Vorsorge- und Rehabilitationskliniken. Als Gästebetten wird die Anzahl der angebotenen Betten und sonstigen Schlafgelegenheiten in den ganz oder teilweise geöffneten Beherbergungsstätten (ohne Campingplätze) ausgewiesen, die über mehr als acht Gästebetten verfügen.

Die durchschnittliche jährliche Auslastung der angebotenen Gästebetten ist ein rechnerischer Wert, der die prozentuale Inanspruchnahme der Übernachtungsmöglichkeiten (Bettentage) im Berichtszeitraum ausdrückt.

### Öffentlicher Straßenpersonenverkehr

Bei der jährlichen Unternehmenserhebung (Stichtag 30. September) werden alle Unternehmen erfasst, die genehmigungspflichtigen Personenverkehr mit Kraftomnibussen, Obussen oder Straßenbahnen (einschließlich Hoch-, U- und Stadtbahnen) betreiben. (galt bis 2003)

Die Zahlen der Beschäftigten im Straßenpersonenverkehr umfassen alle tätigen Personen, die ausschließlich oder überwiegend für den Straßenpersonenverkehr tätig sind (Fahrer, Schaffner, Kontrolleure, technisches Personal, sonstiges Personal im Fahrdienst und Verkehr).

Mit dem neuen Gesetz von 2003 werden die Strukturdaten zum 31. Dezember alle fünf Jahre bei allen Unternehmen, die als Betriebsführer oder beauftragter Beförderer öffentlichen Personennahverkehr mit Eisenbahnen oder Straßenbahnen (Schienennahverkehr) oder Personennah- oder Personenfernverkehr mit Omnibussen betreiben, erhoben. (erstmalig für das Jahr 2004)

Die Zahlen der Beschäftigten im Straßenpersonenverkehr und Schienennahverkehr umfassen alle tätigen Personen, die ausschließlich oder überwiegend in der Personen-

beförderung eingesetzt sind (Fahrdienst, technischer Dienst, Verwaltung).

### Steuereinnahmen (netto)

Die Steuereinnahmen (netto) beinhalten die Ist-Einnahmen der Gemeinden aus den Realsteuern, den Gemeindeanteilen an der Einkommensteuer und der Umsatzsteuer, den anderen Steuern und den steuerähnlichen Einnahmen abzüglich der Gewerbesteuerumlage. Die Daten der Tabelle 22 wurden der Kassenstatistik der Gemeinden und Gemeindeverbände entnommen. Die Steuereinnahmen (netto) je Einwohner basieren auf den Einwohnerzahlen zum 30. Juni des jeweiligen Jahres.

### Realsteuern

Zu den Realsteuern gehören die Grundsteuer A und B sowie die Gewerbesteuer. Die Grundsteuer A wird erhoben auf Land- und Forstwirtschaftsbetriebe, die Grundsteuer B auf die sonstigen bebauten und unbebauten Grundstücke. Die Gewerbesteuer wird auf jeden Gewerbebetrieb erhoben, der im Inland betrieben wird. Hat ein Gewerbebetrieb mehrere Betriebsstätten in mehreren Gemeinden, wird die Gewerbesteuer so aufgeteilt, dass jede Gemeinde die für sie maßgebliche Steuer erhebt (hebeberechtigte Gemeinde). Nach Abzug der Gewerbesteuerumlage von der Gewerbesteuer erhält man die Gewerbesteuer (netto).

### Schuldenstand

Im Schuldenstand hat der kommunale Haushalt alle Schulden nachzuweisen, für die er Schuldner ist, auch wenn er nicht den Schuldendienst trägt. Nicht in den Schuldenstand gehören Gelder, die von Dritten hinterlegt sind, an Dritte ausgezahlte Beträge für die keine Verpflichtungen (Zinsen und Tilgungen) bestehen, kreditähnliche Rechtsgeschäfte und Kassenreste, Steuerablieferungsrückstände, Verbindlichkeiten aus Warenlieferungen und Leistungen sowie ähnliche Verpflichtungen. Die Daten der Tabelle 23 wurden der Schuldenstatistik der Gemeinden und Gemeindeverbände entnommen. Der Schuldenstand je Einwohner basiert auf den Einwohnerzahlen zum 30. Juni des jeweiligen Jahres.

### Schuldenaufnahme

Alle in der Zeit vom 1. Januar bis 31. Dezember des Berichtsjahres neu aufgenommenen Schulden werden mit ihrem Nennbetrag (Vertragsabschluss) ohne Abzug eines Disagios als Schuldenaufnahmen angegeben.

### Schuldentilgung

Schuldentilgungen sind alle vom 1. Januar bis zum 31. Dezember des Berichtsjahres zurückgezahlten Beträge, unabhängig davon, ob sie fällig waren oder nicht.

### Empfänger von Leistungen zur Sicherung des Lebensunterhaltes im Rahmen der Grundsicherung für Arbeitsuchende (SGB II) bzw. der Sozialhilfe (SGB XII)

Die Grundsicherung für Arbeitssuchende („Hartz IV“) ist seit ihrer Einführung im Jahr 2005 die am häufigsten gewährte Sozialleistung. Sie löste damit die Sozialhilfe im engeren Sinn (Hilfe zum Lebensunterhalt außerhalb von Einrichtungen) in den meisten Fällen ab. Für eine ganzheitliche Betrachtung des Sozialleistungssystems werden deshalb die von der Bundesagentur für Arbeit (BA) erhobenen Daten dieser Statistik hier im Zusammenhang mit den von der amtlichen Statistik erhobenen Daten zur klassischen Sozialhilfe (nach dem SGB XII) dargestellt.

Die im Sozialgesetzbuch Zweites Buch (SGB II) verankerte Grundsicherung für Arbeitsuchende regelt die Leistungen für erwerbsfähige Hilfebedürftige und die mit ihnen in einer Bedarfsgemeinschaft lebenden Personen. Neben „Leistungen zur Beendigung oder Verringerung der Hilfebedürftigkeit insbesondere durch Eingliederung in Arbeit“ (§ 1 Absatz 2 Satz 1 SGB II) betrifft das vor allem Leistungen zur Sicherung des Lebensunterhaltes. Erwerbsfähige Hilfebedürftige erhalten Leistungen zur Sicherung des Lebensunterhaltes einschließlich der angemessenen Kosten für Unterkunft und Heizung als Arbeitslosengeld II, nicht erwerbsfähige als Sozialgeld. Die Aufgaben der Grundsicherung für Arbeitssuchende werden durch die Bundesagentur für Arbeit (BA) und die Kreisfreien Städte und Landkreise als kommunale Träger wahrgenommen, die Statistik liegt in der Verantwortung der BA.

Datenquelle für die hier veröffentlichten Daten zum SGB II sind die dem statistischen Landesamt von der BA zur Verfügung gestellten Einzeldaten in Verbindung mit den im Internet von der BA veröffentlichten Daten. Die Aussagefähigkeit der Daten ist im Jahr 2005 für alle optierenden Kommunen und im Jahr 2006 für den Landkreis Meißen als optierende Kommune eingeschränkt. Daten wurden teilweise hochgerechnet, was zu Abweichungen zwischen der Summe über alle Wahlkreise und der Sachsenangabe führt.

Leistungen zur Sicherung des Lebensunterhaltes im Rahmen der Sozialhilfe (SGB XII) erhalten seit Einführung des SGB II zum 1. Januar 2005 nur noch Personen, die nicht in den Rechtskreis des SGB II fallen. Das sind vor allem ältere und erwerbsgeminderte Menschen:

- Personen im Alter ab 65 Jahren und dauerhaft voll erwerbsgeminderte Menschen erhalten im Rahmen des SGB XII zur Sicherung ihres so genannten soziokulturellen Existenzminimums Grundsicherung im Alter und bei Erwerbsminderung.
- Personen ohne Anerkennung einer dauerhaften vollen Erwerbsminderung, die aber auch nicht erwerbsfähig sind oder mit erwerbsfähigen Personen in einer Bedarfsgemeinschaft leben, erhalten diese Hilfe in Form von laufender Hilfe zum Lebensunterhalt.
- Ein Barbetrag zur persönlichen Verfügung erhalten bei Bedürftigkeit alle Personen, die dauerhaft in einer Einrichtung untergebracht sind, ebenfalls als laufende Hilfe zum Lebensunterhalt. Die Empfänger dieser Leistung werden zur Vermeidung von Doppelzählungen bei der Bildung einer Gesamtzahl nicht berücksichtigt, da der notwendige Lebensunterhalt in der Einrichtung bei Bedürftigkeit in den allermeisten Fällen durch die Grundsicherung im Alter und bei Erwerbsminderung abgedeckt wird und sie deshalb schon als Empfänger dieser Leistung eingerechnet worden sind.

Die Leistungen nach dem 5. bis 9. Kapitel SGB XII sind nicht für den Lebensunterhalt vorgesehen (s. u.) und sind deshalb hier nicht enthalten.

Als Empfänger von Hilfen zur Sicherung des Lebensunterhaltes wurden demzufolge berücksichtigt:

- nach SGB II:  
erwerbsfähige (ALG II) und nicht erwerbsfähige (Sozialgeld) Leistungsempfänger im Dezember
- nach SGB XII:  
Empfänger von Grundsicherung im Alter und bei Erwerbsminderung (4. Kapitel) in und außerhalb von Einrichtungen und Empfänger von laufender Hilfe zum Lebensunterhalt (3. Kapitel) außerhalb von Einrichtungen  
jeweils am 31. Dezember

### Empfänger von Leistungen nach dem 5. bis 9. Kapitel SGB XII

Diese Leistungen dienen Menschen in besonders schwierigen Lebenssituationen (Behinderung, Pflegebedürftigkeit, Krankheit) zur Bewältigung ihrer Notlage, sofern sie sich nicht selbst helfen können bzw. die erforderlichen Leistungen von anderen, insbesondere auch Trägern anderer Sozialleistungen, erhalten. Bis 2004 wurden sie als Hilfen in besonderen Lebenslagen bezeichnet. Sie werden oft zusätzlich zu den Lebensunterhalt sichernden Leistungen gewährt.

In der Gesamtempfängerzahl ab dem Jahr 2005 sind auch die Personen enthalten, die einen Anspruch auf Krankenbehandlung nach § 264 Abs. 2 SGB V hatten.

Datenquelle für die Leistungen nach SGB XII ist die amtliche Statistik: Die Daten werden bei den Leistungsträgern der Sozialhilfe (Kreisfreie Städte und Landkreise sowie Kommunaler Sozialverband Sachsen als überörtlicher Träger) erhoben.

Die Gesamtempfängerzahl von Sachsen enthält alle Leistungsempfänger mit sächsischem Leistungsträger. Sie ist größer als die Summe über alle Wahlkreise, da ein geringer Anteil der sächsischen Leistungsempfänger seinen Wohnsitz außerhalb Sachsens hat.

### **Wohngeld**

Das Wohngeld ist ein staatlicher Zuschuss zu den Aufwendungen für den Wohnraum, wenn die Höhe der Miete oder die Belastung für angemessenen Wohnraum die wirtschaftliche Leistungsfähigkeit des Haushaltes übersteigt. Es wird für Mieter als Mietzuschuss und für Eigentümer eines Eigenheimes oder einer Eigentumswohnung als Lastenzuschuss gewährt. Einzelheiten der Wohngeldgewährung sind einheitlich für das gesamte Bundesgebiet im Wohngeldgesetz (WoGG) geregelt.

Die Höhe des Wohngeldes richtet sich nach der Zahl der zum Haushalt rechnenden Familienmitglieder, dem Gesamteinkommen sowie nach der monatlichen Miete oder Belastung, die bis zu einem bestimmten Höchstbetrag berücksichtigt wird.

Mit Wirkung vom 1. Januar 2005 werden durch Änderungen im Wohngeldrecht im Zusammenhang mit der Einführung von Hartz IV Transferleistungsempfänger vom Wohngeld ausgeschlossen. Zu den Transferleistungsempfängern gehören insbesondere Empfänger von Arbeitslosengeld II und von Sozialgeld nach SGB II, von Leistungen der Grundsicherung im Alter und bei Erwerbsminderung bzw. Leistungen der Hilfe zum Lebensunterhalt nach dem SGB XII und Empfänger von Leistungen nach dem Asylbewerberleistungsgesetz. Da die angemessenen Kosten der Unterkunft vom jeweiligen Transferleistungsträger übernommen werden, entstehen den Betroffenen keine Nachteile.

Aufgrund des Ausschlusses der Transferleistungsempfänger vom Wohngeld nach § 1 Abs. 2 WoGG entstehen Mischhaushalte, in denen sowohl vom Wohngeld ausgeschlossene als auch wohngeldberechtigte Haushaltsmitglieder leben. Die wohngeldrechtlichen Teilhaushalte (in Mischhaushalten) werden hier nicht mit ausgewiesen.

### **Wohngebäude**

Wohngebäude sind Gebäude, die mindestens zur Hälfte – gemessen an der Nutzfläche (DIN 277) – Wohnzwecken dienen.

### **Wohnungen**

Eine Wohnung ist die Summe der Räume, die die Führung eines Haushaltes ermöglichen, darunter stets die Küche oder ein Raum mit Kochnische.

### **Wohnfläche**

Zur Wohnfläche von Wohnungen gehören die Flächen von Wohn- und Schlafräumen, Küchen und Nebenräumen (z. B. Dielen, Abstellräume, Bad).