



Statistischer Bericht



Deutscher Bundestag Strukturdaten nach Bundestagswahlkreisen im Freistaat Sachsen

2013

B VII 1-3 – 4j/13

Zeichenerklärung

- Nichts vorhanden (genau Null)
- 0 weniger als die Hälfte von 1 in der letzten besetzten Stelle, jedoch mehr als nichts
- ... Angabe fällt später an
- / Zahlenwert nicht sicher genug
- . Zahlenwert unbekannt oder geheim zu halten
- x Tabellenfach gesperrt, weil Aussage nicht sinnvoll
- () Aussagewert ist eingeschränkt
- p vorläufige Zahl
- r berichtigte Zahl
- s geschätzte Zahl

Inhalt

Seite

Vorbemerkungen

5

Tabellen

Einwohner und Fläche

1. Einwohner und Fläche am 31. Dezember 2005, 2009 und 30. September 2012 6
2. Bodenfläche 2012 nach ausgewählten Nutzungsarten 9
3. Natürliche Bevölkerungsbewegung vom 1. Januar 2005 bis 31. Dezember 2009 und vom 1. Januar 2010 bis 30. September 2012 sowie im Durchschnitt der Jahre 10
4. Bevölkerungsbewegung über die Grenzen der Bundestagswahlkreise vom 1. Januar 2005 bis 31. Dezember 2009 und vom 1. Januar 2010 bis 30. September 2012 sowie im Durchschnitt der Jahre 12
5. Deutsche und Ausländer am 31. Dezember 2005, 2009 und 30. September 2012 14
6. Einwohner am 31. Dezember 2005, 2009 und 30. September 2012 nach Altersgruppen 16
7. Haushalte 2005, 2009 und 2011 nach Haushaltsgröße
- Ergebnisse des Mikrozensus – 18

Bildung

8. Kinder und Personal in Kindertageseinrichtungen am 15. März 2006 sowie am 1. März 2009 und 2012 20
9. Schulen, Schüler und voll- bzw. teilzeitbeschäftigte Lehrpersonen an Grund- und Mittelschulen sowie an Gymnasien 2005, 2009 und 2012 22
10. Einwohner 2005, 2009 und 2011 nach Art des höchsten allgemeinbildenden Schulabschlusses
- Ergebnisse des Mikrozensus - 24
11. Einwohner 2005, 2009 und 2011 nach Art des letzten berufsbildenden oder Hochschulabschlusses
- Ergebnisse des Mikrozensus - 26

Erwerbstätigkeit und Arbeitsmarkt

12. Einwohner 2005, 2009 und 2011 nach deren Beteiligung am Erwerbsleben
- Ergebnisse des Mikrozensus - 28
13. Erwerbstätige 2005, 2009 und 2011 nach Wirtschaftsbereichen
- Ergebnisse des Mikrozensus - 30
14. Erwerbstätige 2005, 2009 und 2011 nach ihrer Stellung im Beruf
- Ergebnisse des Mikrozensus - 32

15. Arbeitslose jeweils im Jahresdurchschnitt 2005, 2009 und 2012 nach Geschlecht und Alter 34

Wirtschaft

16. Betriebe, tätige Personen, Entgelte und Gesamtumsatz je tätiger Person 2005, 2009 und 2012 sowie Investitionen im Bergbau und Verarbeitenden Gewerbe 36
17. Betriebe, tätige Personen, Entgelte und Gesamtumsatz je tätiger Person 2005, 2009 und 2012 sowie Investitionen im Bauhauptgewerbe 38
18. Betriebe, tätige Personen, Entgelte und Gesamtumsatz je tätiger Person 2005, 2009 und 2012 sowie Investitionen im Ausbaugewerbe 40
19. Landwirtschaftliche Betriebe und deren landwirtschaftlich genutzte Fläche 2003, 2007 und 2010 sowie Rinder und Schweine haltende Betriebe jeweils am 3. Mai 2003, 2007 und am 1. März 2010 42
20. Gewerbeanzeigen 2005, 2009 und 2012 nach ausgewählten Wirtschaftsbereichen 44
21. Beherbergungsstätten/-einrichtungen und Gästebetten jeweils am 31. Juli sowie Gästeankünfte und Übernachtungen in den Jahren 2005, 2009 und 2012 46

Öffentliche Finanzen

22. Steuereinnahmen (netto) der Gemeinden 2005, 2009 und 2012 48
23. Schuldenstand am 31. Dezember 2005, 2009 und 2012 und Schuldenaufnahme sowie Schuldentilgung 2005 bis 2009 und 2010 bis 2012 der Gemeinden im Freistaat Sachsen 50

Einkommen und Soziales

24. Einwohner 2005, 2009 und 2011 nach ihrem überwiegenden Lebensunterhalt - Ergebnisse des Mikrozensus - 52
25. Einwohner 2005, 2009 und 2011 nach ihrem monatlichen Nettoeinkommen - Ergebnisse des Mikrozensus - 54
26. Haushalte 2005, 2009 und 2011 nach ihrem monatlichen Haushaltsnettoeinkommen - Ergebnisse des Mikrozensus - 56
27. Erwerbstätige 2005, 2009 und 2011 nach ihrem monatlichen Nettoeinkommen - Ergebnisse des Mikrozensus - 58
28. Empfänger von Leistungen zur Sicherung des Lebensunterhaltes im Rahmen der Grundversicherung für Arbeitsuchende (SGB II) bzw. der Sozialhilfe (SGB XII) im Dezember 2005, 2009 und 2011 nach Leistungsarten 60
29. Empfänger von Leistungen zur Sicherung des Lebensunterhaltes im Rahmen der Grundversicherung für Arbeitsuchende (SGB II) bzw. der Sozialhilfe (SGB XII) im Dezember 2005, 2009 und 2011 nach Altersgruppen 62

- | | |
|---|----|
| 30. Empfänger von Leistungen nach dem 5. bis 9. Kapitel SGB XII 2005, 2009 und 2011 jeweils im Laufe des Berichtsjahres nach der Hilfeart | 64 |
| 31. Wohngeldempfänger, Art der Wohngeldgewährung und durchschnittliches monatliches Wohngeld jeweils am 31. Dezember 2005, 2009 und 2011 | 66 |
| 32. Wohngebäude und darin befindliche Wohnungen jeweils am 31. Dezember 2005, 2009 und 2011 | 68 |

Vorwahlergebnisse

- | | |
|--|----|
| Ergebnisse der Bundestags-, Europa-, Landtags- und Kommunalwahlen 1990, 1994, 1995, 1998, 1999, 2002, 2004, 2005, 2008 und 2009 nach Bundestagswahlkreisen | 70 |
| Zuordnung der an den Wahlen 1990 teilgenommenen politischen Vereinigungen und Organisationen, Bürgerbewegungen und Listenvereinigungen zu den entsprechenden Parteien | 71 |
| 33. Wahlberechtigte, Wähler, abgegebene Stimmen bei den Wahlen zum Deutschen Bundestag (BW) 1990 bis 2009, zum Europäischen Parlament (EW) 1994 bis 2009, zum Sächsischen Landtag (LW) 1990 bis 2009 sowie zu den Kommunalwahlen (KW) 1990 bis 2009 nach Bundestagswahlkreisen | 72 |

Abbildungen

- | | |
|---|----|
| Abb. 1 Verteilung der gültigen Stimmen bei den Wahlen zum Deutschen Bundestag, Europäischen Parlament und Sächsischen Landtag im Freistaat Sachsen 2004, 2005 und 2009 nach Bundestagswahlkreisen | 88 |
|---|----|

- | | |
|---------------------------------------|-----------|
| Definitionen und Erläuterungen | 93 |
|---------------------------------------|-----------|

Vorbemerkungen

Im Vorfeld der Wahl zum 18. Deutschen Bundestag am 22. September 2013 veröffentlicht das Statistische Landesamt des Freistaates Sachsen umfangreiche Strukturinformationen zu demographischen, wirtschaftlichen und sozialen Aspekten gegliedert nach Bundestagswahlkreisen. Für diese Publikation wurden ausgewählte Ergebnisse der Bevölkerungs-, Wirtschafts- und Sozialstatistiken, welche auf der Gemeindeebene verfügbar sind, aufbereitet. Diese basieren auf der geltenden Bundestagswahlkreiseinteilung, die in der Anlage zu Artikel 1 des Zwanzigsten Gesetzes zur Änderung des Bundeswahlgesetzes vom 12. April 2012 (BGBl. I S. 518) beschrieben sind. Darüber hinaus werden in diesem Bericht Ergebnisse des Mikrozensus regionalisiert nach Bundestagswahlkreisen dargestellt.

Die Zuordnung der Gemeinden erfolgte nach dem am 1. März 2013 amtlich festgestellten Gebietsstand. Da die veröffentlichten Merkmale nur auf Gemeindeebene vorliegen, wurden die Wahlkreise Dresden I und Dresden II - Bautzen II sowie Leipzig I und Leipzig II jeweils als eine Summe ausgewiesen.

Neben den aktuellen statistischen Ergebnissen von 2012 und 2011 werden je nach Verfügbarkeit die Strukturinformationen der Jahre 2009 und 2005 gegenübergestellt.

Im zweiten Teil des Berichtes sind die Ergebnisse aller der Bundestagswahl 2013 vorangegangenen Wahlen im Freistaat Sachsen umgerechnet nach Bundestagswahlkreisen enthalten.

1. Einwohner und Fläche am 31. Dezember 2005, 2009 und 30. September 2012

Wk-Nr.	Bundestagswahlkreis Land		Gemeinden ¹⁾	Einwohner			Fläche in km ²	Einwohner je km ²
				insgesamt	männlich	weiblich		
151	Nordsachsen	2005	38	219 415	108 401	111 014	2 020	109
		2009	36	208 661	103 282	105 379	2 020	103
		2012	30	203 170	100 754	102 416	2 020	101
	Veränderung	2009 zu 2005	-2	-10 754	-5 119	-5 635	-	-5
		2012 zu 2009	-6	-5 491	-2 528	-2 963	-	-3
	Veränderung in %	2009 zu 2005	-5,3	-4,9	-4,7	-5,1	-	-4,9
		2012 zu 2009	-16,7	-2,6	-2,4	-2,8	-	-2,6
152-153	Leipzig I, Leipzig II	2005	1	502 651	243 125	259 526	297	1 690
		2009	1	518 862	251 748	267 114	297	1 745
		2012	1	538 194	262 740	275 454	297	1 810
	Veränderung	2009 zu 2005	-	16 211	8 623	7 588	-	55
		2012 zu 2009	-	19 332	10 992	8 340	-	65
	Veränderung in %	2009 zu 2005	-	3,2	3,5	2,9	-	3,2
		2012 zu 2009	-	3,7	4,4	3,1	-	3,7
154	Leipzig-Land	2005	46	279 458	137 153	142 305	1 647	170
		2009	41	269 694	132 631	137 063	1 647	164
		2012	34	264 013	129 966	134 047	1 647	160
	Veränderung	2009 zu 2005	-5	-9 764	-4 522	-5 242	-	-6
		2012 zu 2009	-7	-5 681	-2 665	-3 016	-	-3
	Veränderung in %	2009 zu 2005	-10,9	-3,5	-3,3	-3,7	-	-3,5
		2012 zu 2009	-17,1	-2,1	-2,0	-2,2	-	-2,1
155	Meißen	2005	36	264 722	129 798	134 924	1 452	182
		2009	35	254 483	125 042	129 441	1 452	175
		2012	31	250 374	123 256	127 118	1 452	172
	Veränderung	2009 zu 2005	-1	-10 239	-4 756	-5 483	-	-7
		2012 zu 2009	-4	-4 109	-1 786	-2 323	-	-3
	Veränderung in %	2009 zu 2005	-2,8	-3,9	-3,7	-4,1	-	-3,9
		2012 zu 2009	-11,4	-1,6	-1,4	-1,8	-	-1,6
156	Bautzen I	2005	60	293 880	145 045	148 835	2 220	132
		2009	57	277 605	137 484	140 121	2 220	125
		2012	53	269 845	133 457	136 388	2 220	122
	Veränderung	2009 zu 2005	-3	-16 275	-7 561	-8 714	-	-7
		2012 zu 2009	-4	-7 760	-4 027	-3 733	-	-3
	Veränderung in %	2009 zu 2005	-5,0	-5,5	-5,2	-5,9	-	-5,5
		2012 zu 2009	-7,0	-2,8	-2,9	-2,7	-	-2,8
157	Görlitz	2005	64	297 785	145 210	152 575	2 106	141
		2009	60	281 076	137 753	143 323	2 106	133
		2012	54	271 063	132 769	138 294	2 106	129
	Veränderung	2009 zu 2005	-4	-16 709	-7 457	-9 252	-	-8
		2012 zu 2009	-6	-10 013	-4 984	-5 029	-	-5
	Veränderung in %	2009 zu 2005	-6,3	-5,6	-5,1	-6,1	-	-5,6
		2012 zu 2009	-10,0	-3,6	-3,6	-3,5	-	-3,6

1) Anzahl der Gemeinden zum Gebietsstand des jeweiligen Stichtages bzw. für 2012 am 1. März 2013

Noch: 1. Einwohner und Fläche am 31. Dezember 2005, 2009 und 30. September 2012

Wk-Nr.	Bundestagswahlkreis Land		Gemeinden ¹⁾	Einwohner			Fläche in km ²	Einwohner je km ²
				insgesamt	männlich	weiblich		
158	Sächsische Schweiz - Osterzgebirge	2005	43	262 082	129 356	132 726	1 654	158
		2009	41	253 843	125 583	128 260	1 654	154
		2012	37	250 599	124 063	126 536	1 654	152
	Veränderung	2009 zu 2005	-2	-8 239	-3 773	-4 466	-	-5
		2012 zu 2009	-4	-3 244	-1 520	-1 724	-	-2
	Veränderung in %	2009 zu 2005	-4,7	-3,1	-2,9	-3,4	-	-3,1
		2012 zu 2009	-9,8	-1,3	-1,2	-1,3	-	-1,3
159-160	Dresden I, Dresden II - Bautzen II	2005	7	544 013	265 336	278 677	499	1 091
		2009	7	564 479	276 417	288 062	499	1 132
		2012	7	580 126	286 397	293 729	499	1 163
	Veränderung	2009 zu 2005	-	20 466	11 081	9 385	-	41
		2012 zu 2009	-	15 647	9 980	5 667	-	31
	Veränderung in %	2009 zu 2005	-	3,8	4,2	3,4	-	3,8
		2012 zu 2009	-	2,8	3,6	2,0	-	2,8
161	Mittelsachsen	2005	48	274 428	134 684	139 744	1 673	164
		2009	45	261 637	129 177	132 460	1 673	156
		2012	38	254 213	125 757	128 456	1 673	152
	Veränderung	2009 zu 2005	-3	-12 791	-5 507	-7 284	-	-8
		2012 zu 2009	-7	-7 424	-3 420	-4 004	-	-4
	Veränderung in %	2009 zu 2005	-6,3	-4,7	-4,1	-5,2	-	-4,7
		2012 zu 2009	-15,6	-2,8	-2,6	-3,0	-	-2,8
162	Chemnitz	2005	1	246 587	117 937	128 650	221	1 117
		2009	1	243 089	116 856	126 233	221	1 101
		2012	1	243 454	117 661	125 793	221	1 102
	Veränderung	2009 zu 2005	-	-3 498	-1 081	-2 417	-	-16
		2012 zu 2009	-	365	805	-440	-	2
	Veränderung in %	2009 zu 2005	-	-1,4	-0,9	-1,9	-	-1,4
		2012 zu 2009	-	0,2	0,7	-0,3	-	0,2
163	Chemnitzer Umland - Erzgebirgskreis II	2005	40	246 216	119 741	126 475	902	273
		2009	40	234 317	114 434	119 883	902	260
		2012	38	227 706	111 293	116 413	902	253
	Veränderung	2009 zu 2005	-	-11 899	-5 307	-6 592	-	-13
		2012 zu 2009	-2	-6 611	-3 141	-3 470	-	-7
	Veränderung in %	2009 zu 2005	-	-4,8	-4,4	-5,2	-	-4,8
		2012 zu 2009	-5,0	-2,8	-2,7	-2,9	-	-2,8
164	Erzgebirgskreis I	2005	59	303 726	148 001	155 725	1 562	194
		2009	55	287 387	140 485	146 902	1 562	184
		2012	50	278 303	136 050	142 253	1 562	178
	Veränderung	2009 zu 2005	-4	-16 339	-7 516	-8 823	-	-10
		2012 zu 2009	-5	-9 084	-4 435	-4 649	-	-6
	Veränderung in %	2009 zu 2005	-6,8	-5,4	-5,1	-5,7	-	-5,4
		2012 zu 2009	-9,1	-3,2	-3,2	-3,2	-	-3,2

1) Anzahl der Gemeinden zum Gebietsstand des jeweiligen Stichtages bzw. für 2012 am März 2013

Noch: 1. Einwohner und Fläche am 31. Dezember 2005, 2009 und 30. September 2012

Wk-Nr.	Bundestagswahlkreis Land		Gemeinden ¹⁾	Einwohner			Fläche in km ²	Einwohner je km ²	
				insgesamt	männlich	weiblich			
165	Zwickau	2005	24	278 581	134 248	144 333	755	369	
		2009	24	266 403	129 023	137 380	755	353	
		2012	24	259 475	126 044	133 431	755	344	
		Veränderung	2009 zu 2005	-	-12 178	-5 225	-6 953	-	-16
			2012 zu 2009	-	-6 928	-2 979	-3 949	-	-9
		Veränderung in %	2009 zu 2005	-	-4,4	-3,9	-4,8	-	-4,4
			2012 zu 2009	-	-2,6	-2,3	-2,9	-	-2,6
166	Vogtlandkreis	2005	47	260 210	125 205	135 005	1 412	184	
		2009	45	247 196	119 536	127 660	1 412	175	
		2012	40	240 069	116 340	123 729	1 412	170	
		Veränderung	2009 zu 2005	-2	-13 014	-5 669	-7 345	-	-9
			2012 zu 2009	-5	-7 127	-3 196	-3 931	-	-5
		Veränderung in %	2009 zu 2005	-4,3	-5,0	-4,5	-5,4	-	-5,0
			2012 zu 2009	-11,1	-2,9	-2,7	-3,1	-	-2,9
Sachsen		2005	514	4 273 754	2 083 240	2 190 514	18 420	232	
		2009	488	4 168 732	2 039 451	2 129 281	18 420	226	
		2012	438	4 130 604	2 026 547	2 104 057	18 420	224	
		Veränderung	2009 zu 2005	-26	-105 022	-43 789	-61 233	-	-6
			2012 zu 2009	-50	-38 128	-12 904	-25 224	-	-2
		Veränderung in %	2009 zu 2005	-5,1	-2,5	-2,1	-2,8	-	-2,5
			2012 zu 2009	-10,2	-0,9	-0,6	-1,2	-	-0,9

1) Anzahl der Gemeinden zum Gebietsstand des jeweiligen Stichtages bzw. für 2012 am 1. März 2013

2. Bodenfläche 2012 nach ausgewählten Nutzungsarten

Wk-Nr.	Bundestagswahlkreis Land	Siedlungs- und Verkehrsfläche		Landwirtschafts- fläche		Waldfläche		Wasserfläche	
		1 000 ha	% ¹⁾	1 000 ha	% ¹⁾	1 000 ha	% ¹⁾	1 000 ha	% ¹⁾
151	Nordsachsen	19,1	9,4	131,2	64,9	41,3	20,5	4,2	2,1
152-153	Leipzig I, Leipzig II	15,5	52,0	10,4	35,1	2,1	7,2	0,9	3,1
154	Leipzig-Land	21,7	13,2	102,8	62,4	23,2	14,1	4,1	2,5
155	Meißen	16,2	11,2	103,8	71,5	19,3	13,3	3,2	2,2
156	Bautzen I	21,4	9,6	99,8	45,0	80,0	36,0	8,9	4,0
157	Görlitz	24,1	11,5	95,2	45,2	74,4	35,3	5,9	2,8
158	Sächsische Schweiz - Osterzgebirge	15,5	9,4	87,0	52,6	59,2	35,8	1,8	1,1
159-160	Dresden I, Dresden II - Bautzen II	16,2	32,5	21,2	42,5	10,9	21,9	0,9	1,7
161	Mittelsachsen	17,1	10,2	117,8	70,4	28,7	17,1	1,9	1,1
162	Chemnitz	9,6	43,7	8,5	38,7	3,5	15,8	0,2	1,0
163	Chemnitzer Umland - Erzgebirgskreis II	13,1	14,5	61,5	68,2	13,3	14,8	0,9	1,0
164	Erzgebirgskreis I	16,8	10,7	58,4	37,4	75,9	48,6	1,8	1,2
165	Zwickau	12,8	17,0	46,8	62,0	13,6	18,0	0,8	1,0
166	Vogtlandkreis	15,5	11,0	65,9	46,7	55,4	39,3	1,7	1,2
	Sachsen	234,7	12,7	1 010,3	54,8	501,0	27,2	37,1	2,0

1) Anteil an der Bodenfläche insgesamt

3. Natürliche Bevölkerungsbewegung vom 1. Januar 2005 bis 31. Dezember 2009 und vom 1. Januar 2010 bis 30. September 2012 sowie im Durchschnitt der Jahre

Wk-Nr.	Bundestagswahlkreis Land		Lebendgeborene		Gestorbene		Überschuss der Lebendgeborenen bzw. Gestorbenen (-)		
			absolut	je 1 000 Einwohner	absolut	je 1 000 Einwohner	absolut	je 1 000 Einwohner	
151	Nordsachsen	2005 bis 2009	7 783	36,2	11 939	55,5	-4 156	-19,3	
		2010 bis 2012	3 939	19,1	6 914	33,6	-2 975	-14,4	
	Durchschnitt der Jahre		2005 bis 2009	1 557	7,2	2 388	11,1	-831	-3,9
			2010 bis 2012	1 432	7,0	2 514	12,2	-1 082	-5,3
152-153	Leipzig I, Leipzig II	2005 bis 2009	23 570	46,3	27 211	53,5	-3 641	-7,2	
		2010 bis 2012	14 760	27,9	15 603	29,5	-843	-1,6	
	Durchschnitt der Jahre		2005 bis 2009	4 714	9,3	5 442	10,7	-728	-1,4
			2010 bis 2012	5 367	10,2	5 674	10,7	-307	-0,6
154	Leipzig-Land	2005 bis 2009	9 910	35,9	15 289	55,5	-5 379	-19,5	
		2010 bis 2012	5 281	19,8	8 784	32,9	-3 503	-13,1	
	Durchschnitt der Jahre		2005 bis 2009	1 982	7,2	3 058	11,1	-1 076	-3,9
			2010 bis 2012	1 920	7,2	3 194	12,0	-1 274	-4,8
155	Meißen	2005 bis 2009	9 708	37,3	14 566	55,9	-4 858	-18,6	
		2010 bis 2012	5 431	21,5	8 301	32,9	-2 870	-11,4	
	Durchschnitt der Jahre		2005 bis 2009	1 942	7,5	2 913	11,2	-972	-3,7
			2010 bis 2012	1 975	7,8	3 019	12,0	-1 044	-4,1
156	Bautzen I	2005 bis 2009	10 723	37,3	16 173	56,2	-5 450	-18,9	
		2010 bis 2012	5 785	21,1	9 245	33,8	-3 460	-12,6	
	Durchschnitt der Jahre		2005 bis 2009	2 145	7,5	3 235	11,2	-1 090	-3,8
			2010 bis 2012	2 104	7,7	3 362	12,3	-1 258	-4,6
157	Görlitz	2005 bis 2009	10 400	35,6	18 566	63,6	-8 166	-28,0	
		2010 bis 2012	5 399	19,6	10 625	38,5	-5 226	-18,9	
	Durchschnitt der Jahre		2005 bis 2009	2 080	7,1	3 713	12,7	-1 633	-5,6
			2010 bis 2012	1 963	7,1	3 864	14,0	-1 900	-6,9
158	Sächsische Schweiz - Osterzgebirge	2005 bis 2009	9 880	38,1	14 843	57,3	-4 963	-19,2	
		2010 bis 2012	5 519	21,9	8 458	33,5	-2 939	-11,7	
	Durchschnitt der Jahre		2005 bis 2009	1 976	7,6	2 969	11,5	-993	-3,8
			2010 bis 2012	2 007	8,0	3 076	12,2	-1 069	-4,2
159-160	Dresden I, Dresden II - Bautzen II	2005 bis 2009	27 955	50,8	26 573	48,3	1 382	2,5	
		2010 bis 2012	17 170	30,0	14 767	25,8	2 403	4,2	
	Durchschnitt der Jahre		2005 bis 2009	5 591	10,2	5 315	9,7	276	0,5
			2010 bis 2012	6 244	10,9	5 370	9,4	874	1,5
161	Mittelsachsen	2005 bis 2009	9 962	36,9	16 149	59,9	-6 187	-22,9	
		2010 bis 2012	5 401	20,9	9 337	36,2	-3 936	-15,3	
	Durchschnitt der Jahre		2005 bis 2009	1 992	7,4	3 230	12,0	-1 237	-4,6
			2010 bis 2012	1 964	7,6	3 395	13,2	-1 431	-5,5

Noch: 3. Natürliche Bevölkerungsbewegung vom 1. Januar 2005 bis 31. Dezember 2009 und vom 1. Januar 2010 bis 30. September 2012 sowie im Durchschnitt der Jahre

Wk-Nr.	Bundestagswahlkreis Land		Lebendgeborene		Gestorbene		Überschuss der Lebendgeborenen bzw. Gestorbenen (-)		
			absolut	je 1 000 Einwohner	absolut	je 1 000 Einwohner	absolut	je 1 000 Einwohner	
162	Chemnitz	2005 bis 2009	9 395	38,2	15 285	62,2	-5 890	-24,0	
		2010 bis 2012	5 581	22,9	8 715	35,8	-3 134	-12,9	
	Durchschnitt der Jahre		2005 bis 2009	1 879	7,6	3 057	12,4	-1 178	-4,8
			2010 bis 2012	2 029	8,3	3 169	13,0	-1 140	-4,7
163	Chemnitzer Umland - Erzgebirgskreis II	2005 bis 2009	8 459	35,0	15 190	62,9	-6 731	-27,9	
		2010 bis 2012	4 711	20,4	8 522	36,9	-3 811	-16,5	
	Durchschnitt der Jahre		2005 bis 2009	1 692	7,0	3 038	12,6	-1 346	-5,6
			2010 bis 2012	1 713	7,4	3 099	13,4	-1 386	-6,0
164	Erzgebirgskreis I	2005 bis 2009	11 302	38,0	18 571	62,4	-7 269	-24,4	
		2010 bis 2012	5 939	21,0	10 373	36,7	-4 434	-15,7	
	Durchschnitt der Jahre		2005 bis 2009	2 260	7,6	3 714	12,5	-1 454	-4,9
			2010 bis 2012	2 160	7,6	3 772	13,3	-1 612	-5,7
165	Zwickau	2005 bis 2009	9 654	35,2	17 738	64,8	-8 084	-29,5	
		2010 bis 2012	5 232	19,9	9 723	37,0	-4 491	-17,1	
	Durchschnitt der Jahre		2005 bis 2009	1 931	7,0	3 548	13,0	-1 617	-5,9
			2010 bis 2012	1 903	7,2	3 536	13,4	-1 633	-6,2
166	Vogtlandkreis	2005 bis 2009	8 798	34,5	17 474	68,5	-8 676	-34,0	
		2010 bis 2012	4 522	18,6	9 433	38,7	-4 911	-20,2	
	Durchschnitt der Jahre		2005 bis 2009	1 760	6,9	3 495	13,7	-1 735	-6,8
			2010 bis 2012	1 644	6,7	3 430	14,1	-1 786	-7,3
Sachsen		2005 bis 2009	167 499	39,6	245 567	58,0	-78 068	-18,4	
		2010 bis 2012	94 670	22,8	138 800	33,4	-44 130	-10,6	
Durchschnitt der Jahre		2005 bis 2009	33 500	7,9	49 113	11,6	-15 614	-3,7	
		2010 bis 2012	34 425	8,3	50 473	12,2	-16 047	-3,9	

4. Bevölkerungsbewegung über die Grenzen der Bundestagswahlkreise vom 1. Januar 2005 bis 31. Dezember 2009 und vom 1. Januar 2010 bis 30. September 2012 sowie im Durchschnitt der Jahre

Wk-Nr.	Bundestagswahlkreis Land		Zuzüge		Fortzüge		Überschuss der Zu- bzw. Fortzüge (-)		
			absolut	je 1 000 Einwohner	absolut	je 1 000 Einwohner	absolut	je 1 000 Einwohner	
151	Nordsachsen	2005 bis 2009	25 051	116,4	33 939	157,7	-8 888	-41,3	
		2010 bis 2012	14 302	69,5	16 827	81,7	-2 525	-12,3	
	Durchschnitt der Jahre		2005 bis 2009	5 010	23,3	6 788	31,5	-1 778	-8,3
			2010 bis 2012	5 201	25,3	6 119	29,7	-918	-4,5
152-153	Leipzig I, Leipzig II	2005 bis 2009	124 119	244,0	100 136	196,9	23 983	47,1	
		2010 bis 2012	81 636	154,5	61 576	116,5	20 060	38,0	
	Durchschnitt der Jahre		2005 bis 2009	24 824	48,8	20 027	39,4	4 797	9,4
			2010 bis 2012	29 686	56,2	22 391	42,4	7 295	13,8
154	Leipzig-Land	2005 bis 2009	34 182	124,0	40 758	147,9	-6 576	-23,9	
		2010 bis 2012	20 199	75,7	22 376	83,9	-2 177	-8,2	
	Durchschnitt der Jahre		2005 bis 2009	6 836	24,8	8 152	29,6	-1 315	-4,8
			2010 bis 2012	7 345	27,5	8 137	30,5	-792	-3,0
155	Meißen	2005 bis 2009	28 811	110,6	36 020	138,3	-7 209	-27,7	
		2010 bis 2012	17 764	70,4	19 011	75,3	-1 247	-4,9	
	Durchschnitt der Jahre		2005 bis 2009	5 762	22,1	7 204	27,7	-1 442	-5,5
			2010 bis 2012	6 460	25,6	6 913	27,4	-453	-1,8
156	Bautzen I	2005 bis 2009	24 545	85,3	39 312	136,6	-14 767	-51,3	
		2010 bis 2012	14 304	52,3	18 610	68,0	-4 306	-15,7	
	Durchschnitt der Jahre		2005 bis 2009	4 909	17,1	7 862	27,3	-2 953	-10,3
			2010 bis 2012	5 201	19,0	6 767	24,7	-1 566	-5,7
157	Görlitz	2005 bis 2009	26 951	92,4	40 133	137,5	-13 182	-45,2	
		2010 bis 2012	15 825	57,3	20 652	74,8	-4 827	-17,5	
	Durchschnitt der Jahre		2005 bis 2009	5 390	18,5	8 027	27,5	-2 636	-9,0
			2010 bis 2012	5 755	20,8	7 510	27,2	-1 755	-6,4
158	Sächsische Schweiz - Osterzgebirge	2005 bis 2009	32 142	124,1	37 703	145,5	-5 561	-21,5	
		2010 bis 2012	18 641	73,9	18 947	75,1	-306	-1,2	
	Durchschnitt der Jahre		2005 bis 2009	6 428	24,8	7 541	29,1	-1 112	-4,3
			2010 bis 2012	6 779	26,9	6 890	27,3	-111	-0,4
159-160	Dresden I, Dresden II - Bautzen II	2005 bis 2009	135 010	245,3	104 776	190,3	30 234	54,9	
		2010 bis 2012	75 918	132,7	62 724	109,6	13 194	23,1	
	Durchschnitt der Jahre		2005 bis 2009	27 002	49,1	20 955	38,1	6 047	11,0
			2010 bis 2012	27 607	48,2	22 809	39,9	4 798	8,4
161	Mittelsachsen	2005 bis 2009	28 103	104,2	37 986	140,9	-9 883	-36,7	
		2010 bis 2012	16 291	63,2	19 792	76,7	-3 501	-13,6	
	Durchschnitt der Jahre		2005 bis 2009	5 621	20,8	7 597	28,2	-1 977	-7,3
			2010 bis 2012	5 924	23,0	7 197	27,9	-1 273	-4,9

Noch: 4. Bevölkerungsbewegung über die Grenzen der Bundestagswahlkreise vom 1. Januar 2005 bis 31. Dezember 2009 und vom 1. Januar 2010 bis 30. September 2012 sowie im Durchschnitt der Jahre

Wk-Nr.	Bundestagswahlkreis Land		Zuzüge		Fortzüge		Überschuss der Zu- bzw. Fortzüge (-)		
			absolut	je 1 000 Einwohner	absolut	je 1 000 Einwohner	absolut	je 1 000 Einwohner	
162	Chemnitz	2005 bis 2009	40 680	165,5	40 044	163,0	636	2,6	
		2010 bis 2012	29 990	123,3	26 532	109,1	3 458	14,2	
	Durchschnitt der Jahre		2005 bis 2009	8 136	33,1	8 009	32,6	127	0,5
			2010 bis 2012	10 905	44,8	9 648	39,7	1 257	5,2
163	Chemnitzer Umland - Erzgebirgskreis II	2005 bis 2009	21 208	87,8	28 834	119,4	-7 626	-31,6	
		2010 bis 2012	12 025	52,1	14 838	64,2	-2 813	-12,2	
	Durchschnitt der Jahre		2005 bis 2009	4 242	17,6	5 767	23,9	-1 525	-6,3
			2010 bis 2012	4 373	18,9	5 396	23,4	-1 023	-4,4
164	Erzgebirgskreis I	2005 bis 2009	21 083	70,9	34 009	114,3	-12 926	-43,5	
		2010 bis 2012	13 442	47,5	18 112	64,0	-4 670	-16,5	
	Durchschnitt der Jahre		2005 bis 2009	4 217	14,2	6 802	22,9	-2 585	-8,7
			2010 bis 2012	4 888	17,3	6 586	23,3	-1 698	-6,0
165	Zwickau	2005 bis 2009	23 889	87,2	30 843	112,6	-6 954	-25,4	
		2010 bis 2012	14 301	54,4	16 757	63,7	-2 456	-9,3	
	Durchschnitt der Jahre		2005 bis 2009	4 778	17,4	6 169	22,5	-1 391	-5,1
			2010 bis 2012	5 200	19,8	6 093	23,2	-893	-3,4
166	Vogtlandkreis	2005 bis 2009	19 431	76,1	26 808	105,1	-7 377	-28,9	
		2010 bis 2012	12 063	49,5	14 303	58,7	-2 240	-9,2	
	Durchschnitt der Jahre		2005 bis 2009	3 886	15,2	5 362	21,0	-1 475	-5,8
			2010 bis 2012	4 387	18,0	5 201	21,3	-815	-3,3
Sachsen		2005 bis 2009	585 205	138,3	631 301	149,2	-46 096	-10,9	
		2010 bis 2012	356 701	86,0	351 057	84,6	5 644	1,4	
Durchschnitt der Jahre		2005 bis 2009	117 041	27,7	126 260	29,8	-9 219	-2,2	
		2010 bis 2012	129 709	31,3	127 657	30,8	2 052	0,5	

5. Deutsche und Ausländer am 31. Dezember 2005, 2009 und 30. September 2012

Wk-Nr.	Bundestagswahlkreis Land		Deutsche		Ausländer		je 1 000 Einwohner
			zu- sammen	darunter 18 Jahre und mehr	zu- sammen	darunter 18 Jahre und mehr	
151	Nordsachsen	2005	214 901	183 453	4 514	3 876	20,6
		2009	204 848	178 039	3 813	3 373	18,3
		2012	198 835	171 780	4 335	3 955	21,3
	Veränderung absolut bzw. in %-Punkten	2009 zu 2005	-10 053	-5 414	-701	-503	-2,3
		2012 zu 2009	-6 013	-6 259	522	582	3,1
152-153	Leipzig I, Leipzig II	2005	470 903	410 174	31 748	28 176	63,2
		2009	486 564	425 194	32 298	28 884	62,2
		2012	504 271	436 132	33 923	30 631	63,0
	Veränderung absolut bzw. in %-Punkten	2009 zu 2005	15 661	15 020	550	708	-0,9
		2012 zu 2009	17 707	10 938	1 625	1 747	0,8
154	Leipzig-Land	2005	275 317	235 393	4 141	3 579	14,8
		2009	265 880	231 000	3 814	3 329	14,1
		2012	259 942	224 008	4 071	3 652	15,4
	Veränderung absolut bzw. in %-Punkten	2009 zu 2005	-9 437	-4 393	-327	-250	-0,7
		2012 zu 2009	-5 938	-6 992	257	323	1,3
155	Meißen	2005	258 003	220 737	6 719	6 014	25,4
		2009	248 342	215 026	6 141	5 662	24,1
		2012	243 787	209 056	6 587	6 173	26,3
	Veränderung absolut bzw. in %-Punkten	2009 zu 2005	-9 661	-5 711	-578	-352	-1,3
		2012 zu 2009	-4 555	-5 970	446	511	2,2
156	Bautzen I	2005	288 753	246 520	5 127	4 570	17,4
		2009	273 003	236 937	4 602	4 225	16,6
		2012	265 019	228 099	4 826	4 494	17,9
	Veränderung absolut bzw. in %-Punkten	2009 zu 2005	-15 750	-9 583	-525	-345	-0,9
		2012 zu 2009	-7 984	-8 838	224	269	1,3
157	Görlitz	2005	292 226	251 022	5 559	4 844	18,7
		2009	275 101	239 793	5 975	5 316	21,3
		2012	264 809	229 407	6 254	5 577	23,1
	Veränderung absolut bzw. in %-Punkten	2009 zu 2005	-17 125	-11 229	416	472	2,6
		2012 zu 2009	-10 292	-10 386	279	261	1,8
158	Sächsische Schweiz - Osterzgebirge	2005	257 830	220 238	4 252	3 689	16,2
		2009	249 909	216 003	3 934	3 501	15,5
		2012	246 158	210 641	4 441	3 975	17,7
	Veränderung absolut bzw. in %-Punkten	2009 zu 2005	-7 921	-4 235	-318	-188	-0,7
		2012 zu 2009	-3 751	-5 362	507	474	2,2
159-160	Dresden I, Dresden II - Bautzen II	2005	517 666	446 232	26 347	23 351	48,4
		2009	540 381	467 347	24 098	21 396	42,7
		2012	553 190	472 104	26 936	24 228	46,4
	Veränderung absolut bzw. in %-Punkten	2009 zu 2005	22 715	21 115	-2 249	-1 955	-5,7
		2012 zu 2009	12 809	4 757	2 838	2 832	3,7

Noch: 5. Deutsche und Ausländer am 31. Dezember 2005, 2009 und 30. September 2012

Wk-Nr.	Bundestagswahlkreis Land		Deutsche		Ausländer		
			zusammen	darunter 18 Jahre und mehr	zusammen	darunter 18 Jahre und mehr	je 1 000 Einwohner
161	Mittelsachsen	2005	269 452	231 579	4 976	4 397	18,1
		2009	257 127	223 936	4 510	4 121	17,2
		2012	249 369	215 621	4 844	4 450	19,1
	Veränderung absolut bzw. in %-Punkten	2009 zu 2005 2012 zu 2009	-12 325 -7 758	-7 643 -8 315	-466 334	-276 329	-0,9 1,8
162	Chemnitz	2005	235 479	206 387	11 108	9 921	45,0
		2009	231 685	204 085	11 404	10 482	46,9
		2012	230 827	201 242	12 627	11 707	51,9
	Veränderung absolut bzw. in %-Punkten	2009 zu 2005 2012 zu 2009	-3 794 -858	-2 302 -2 843	296 1 223	561 1 225	1,9 5,0
163	Chemnitzer Umland - Erzgebirgskreis II	2005	243 310	209 928	2 906	2 528	11,8
		2009	232 019	202 372	2 298	2 032	9,8
		2012	225 375	195 077	2 331	2 144	10,2
	Veränderung absolut bzw. in %-Punkten	2009 zu 2005 2012 zu 2009	-11 291 -6 644	-7 556 -7 295	-608 33	-496 112	-2,0 0,4
164	Erzgebirgskreis I	2005	300 353	257 619	3 373	2 713	11,1
		2009	284 315	246 974	3 072	2 620	10,7
		2012	274 903	237 008	3 400	2 993	12,2
	Veränderung absolut bzw. in %-Punkten	2009 zu 2005 2012 zu 2009	-16 038 -9 412	-10 645 -9 966	-301 328	-93 373	-0,4 1,5
165	Zwickau	2005	273 752	237 028	4 829	4 053	17,3
		2009	261 873	229 705	4 530	3 976	17,0
		2012	254 415	222 047	5 060	4 472	19,5
	Veränderung absolut bzw. in %-Punkten	2009 zu 2005 2012 zu 2009	-11 879 -7 458	-7 323 -7 658	-299 530	-77 496	-0,3 2,5
166	Vogtlandkreis	2005	256 023	221 944	4 187	3 470	16,1
		2009	243 609	213 941	3 587	3 063	14,5
		2012	236 210	206 230	3 859	3 367	16,1
	Veränderung absolut bzw. in %-Punkten	2009 zu 2005 2012 zu 2009	-12 414 -7 399	-8 003 -7 711	-600 272	-407 304	-1,6 1,6
Sachsen		2005	4 153 968	3 578 254	119 786	105 181	28,0
		2009	4 054 656	3 530 352	114 076	101 980	27,4
		2012	4 007 110	3 458 452	123 494	111 818	29,9
Veränderung absolut bzw. in %-Punkten		2009 zu 2005 2012 zu 2009	-99 312 -47 546	-47 902 -71 900	-5 710 9 418	-3 201 9 838	-0,7 2,5

6. Einwohner am 31. Dezember 2005, 2009 und 30. September 2012 nach Altersgruppen

Wk-Nr.	Bundestagswahlkreis Land		Alter von ... bis unter ... Jahren									
			unter 18		18 - 25		25 - 45		45 - 60		60 und mehr	
			absolut	%	absolut	%	absolut	%	absolut	%	absolut	%
151	Nordsachsen	2005	32 086	14,6	20 365	9,3	59 868	27,3	48 494	22,1	58 602	26,7
		2009	27 249	13,1	16 806	8,1	51 544	24,7	54 216	26,0	58 846	28,2
		2012	27 435	13,5	11 661	5,7	47 517	23,4	54 167	26,7	62 390	30,7
		Veränderung absolut bzw. in %-Punkten	2009 zu 2005 2012 zu 2009	-4 837 186	-1,6 0,4	-3 559 -5 145	-1,2 -2,3	-8 324 -4 027	-2,6 -1,3	5 722 -49	3,9 0,7	244 3 544
152-153	Leipzig I, Leipzig II	2005	64 301	12,8	50 182	10,0	152 065	30,3	96 019	19,1	140 084	27,9
		2009	64 784	12,5	49 474	9,5	156 634	30,2	105 937	20,4	142 033	27,4
		2012	71 431	13,3	44 119	8,2	165 049	30,7	108 937	20,2	148 658	27,6
		Veränderung absolut bzw. in %-Punkten	2009 zu 2005 2012 zu 2009	483 6 647	-0,3 0,8	-708 -5 355	-0,4 -1,3	4 569 8 415	-0,1 0,5	9 918 3 000	1,3 -0,2	1 949 6 625
154	Leipzig-Land	2005	40 486	14,5	23 992	8,6	75 728	27,1	62 035	22,2	77 217	27,6
		2009	35 365	13,1	20 751	7,7	65 997	24,5	68 953	25,6	78 628	29,2
		2012	36 353	13,8	14 471	5,5	60 586	22,9	69 013	26,1	83 590	31,7
		Veränderung absolut bzw. in %-Punkten	2009 zu 2005 2012 zu 2009	-5 121 988	-1,4 0,7	-3 241 -6 280	-0,9 -2,2	-9 731 -5 411	-2,6 -1,5	6 918 60	3,4 0,6	1 411 4 962
155	Meißen	2005	37 971	14,3	23 661	8,9	70 144	26,5	56 044	21,2	76 902	29,1
		2009	33 795	13,3	19 133	7,5	61 801	24,3	62 893	24,7	76 861	30,2
		2012	35 145	14,0	13 366	5,3	57 945	23,1	62 841	25,1	81 077	32,4
		Veränderung absolut bzw. in %-Punkten	2009 zu 2005 2012 zu 2009	-4 176 1 350	-1,1 0,8	-4 528 -5 767	-1,4 -2,2	-8 343 -3 856	-2,2 -1,1	6 849 -52	3,5 0,4	-41 4 216
156	Bautzen I	2005	42 790	14,6	27 519	9,4	76 933	26,2	63 750	21,7	82 888	28,2
		2009	36 443	13,1	21 639	7,8	66 392	23,9	70 009	25,2	83 122	29,9
		2012	37 252	13,8	14 692	5,4	61 667	22,9	68 615	25,4	87 619	32,5
		Veränderung absolut bzw. in %-Punkten	2009 zu 2005 2012 zu 2009	-6 347 809	-1,4 0,7	-5 880 -6 947	-1,6 -2,4	-10 541 -4 725	-2,3 -1,1	6 259 -1 394	3,5 0,2	234 4 497
157	Görlitz	2005	41 919	14,1	26 646	8,9	73 861	24,8	64 752	21,7	90 607	30,4
		2009	35 967	12,8	21 145	7,5	63 215	22,5	70 549	25,1	90 200	32,1
		2012	36 079	13,3	14 914	5,5	57 603	21,3	68 304	25,2	94 163	34,7
		Veränderung absolut bzw. in %-Punkten	2009 zu 2005 2012 zu 2009	-5 952 112	-1,3 0,5	-5 501 -6 231	-1,4 -2,0	-10 646 -5 612	-2,3 -1,2	5 797 -2 245	3,4 0,1	-407 3 963
158	Sächsische Schweiz - Osterzgebirge	2005	38 155	14,6	22 867	8,7	69 227	26,4	55 447	21,2	76 386	29,1
		2009	34 339	13,5	19 513	7,7	61 450	24,2	61 304	24,2	77 237	30,4
		2012	35 983	14,4	13 613	5,4	58 105	23,2	60 784	24,3	82 114	32,8
		Veränderung absolut bzw. in %-Punkten	2009 zu 2005 2012 zu 2009	-3 816 1 644	-1,0 0,8	-3 354 -5 900	-1,0 -2,3	-7 777 -3 345	-2,2 -1,0	5 857 -520	3,0 0,1	851 4 877
159-160	Dresden I, Dresden II - Bautzen II	2005	74 430	13,7	57 791	10,6	163 295	30,0	99 282	18,2	149 215	27,4
		2009	75 736	13,4	59 830	10,6	166 699	29,5	109 943	19,5	152 271	27,0
		2012	83 794	14,4	50 246	8,7	173 023	29,8	112 811	19,4	160 252	27,6
		Veränderung absolut bzw. in %-Punkten	2009 zu 2005 2012 zu 2009	1 306 8 058	-0,3 1,0	2 039 -9 584	-0,0 -1,9	3 404 6 324	-0,5 0,3	10 661 2 868	1,2 -0,0	3 056 7 981

Noch: 6. Einwohner am 31. Dezember 2005, 2009 und 30. September 2012 nach Altersgruppen

Wk-Nr.	Bundestagswahlkreis Land		Alter von ... bis unter ... Jahren									
			unter 18		18 - 25		25 - 45		45 - 60		60 und mehr	
			absolut	%	absolut	%	absolut	%	absolut	%	absolut	%
161	Mittelsachsen	2005	38 452	14,0	25 054	9,1	71 493	26,1	59 201	21,6	80 228	29,2
		2009	33 580	12,8	20 880	8,0	63 149	24,1	63 643	24,3	80 385	30,7
		2012	34 142	13,4	15 057	5,9	58 984	23,2	61 863	24,3	84 167	33,1
	Veränderung absolut bzw. in %-Punkten	2009 zu 2005 2012 zu 2009	-4 872 562	-1,2 0,6	-4 174 -5 823	-1,1 -2,1	-8 344 -4 165	-1,9 -0,9	4 442 -1 780	2,8 0,0	157 3 782	1,5 2,4
162	Chemnitz	2005	30 279	12,3	21 597	8,8	62 054	25,2	53 220	21,6	79 437	32,2
		2009	28 522	11,7	20 060	8,3	59 055	24,3	54 704	22,5	80 748	33,2
		2012	30 505	12,5	16 224	6,7	59 271	24,3	52 234	21,5	85 220	35,0
	Veränderung absolut bzw. in %-Punkten	2009 zu 2005 2012 zu 2009	-1 757 1 983	-0,5 0,8	-1 537 -3 836	-0,5 -1,6	-2 999 216	-0,9 0,1	1 484 -2 470	0,9 -1,0	1 311 4 472	1,0 1,8
163	Chemnitzer Umland - Erzgebirgskreis II	2005	33 760	13,7	20 865	8,5	62 191	25,3	55 138	22,4	74 262	30,2
		2009	29 913	12,8	16 843	7,2	54 850	23,4	58 327	24,9	74 384	31,7
		2012	30 485	13,4	12 018	5,3	50 711	22,3	55 643	24,4	78 849	34,6
	Veränderung absolut bzw. in %-Punkten	2009 zu 2005 2012 zu 2009	-3 847 572	-0,9 0,6	-4 022 -4 825	-1,3 -1,9	-7 341 -4 139	-1,9 -1,1	3 189 -2 684	2,5 -0,5	122 4 465	1,6 2,9
164	Erzgebirgskreis I	2005	43 394	14,3	26 973	8,9	75 288	24,8	71 123	23,4	86 948	28,6
		2009	37 793	13,2	21 673	7,5	66 677	23,2	73 649	25,6	87 595	30,5
		2012	38 302	13,8	15 333	5,5	62 451	22,4	67 305	24,2	94 912	34,1
	Veränderung absolut bzw. in %-Punkten	2009 zu 2005 2012 zu 2009	-5 601 509	-1,1 0,6	-5 300 -6 340	-1,3 -2,0	-8 611 -4 226	-1,6 -0,8	2 526 -6 344	2,2 -1,4	647 7 317	1,9 3,6
165	Zwickau	2005	37 500	13,5	24 139	8,7	71 098	25,5	60 850	21,8	84 994	30,5
		2009	32 722	12,3	21 248	8,0	62 737	23,5	65 113	24,4	84 583	31,8
		2012	32 956	12,7	15 541	6,0	58 597	22,6	63 051	24,3	89 330	34,4
	Veränderung absolut bzw. in %-Punkten	2009 zu 2005 2012 zu 2009	-4 778 234	-1,2 0,4	-2 891 -5 707	-0,7 -2,0	-8 361 -4 140	-2,0 -1,0	4 263 -2 062	2,6 -0,1	-411 4 747	1,2 2,7
166	Vogtlandkreis	2005	34 796	13,4	21 489	8,3	65 784	25,3	57 663	22,2	80 478	30,9
		2009	30 192	12,2	18 203	7,4	57 356	23,2	61 316	24,8	80 129	32,4
		2012	30 472	12,7	13 163	5,5	53 213	22,2	58 899	24,5	84 322	35,1
	Veränderung absolut bzw. in %-Punkten	2009 zu 2005 2012 zu 2009	-4 604 280	-1,2 0,5	-3 286 -5 040	-0,9 -1,9	-8 428 -4 143	-2,1 -1,0	3 653 -2 417	2,6 -0,3	-349 4 193	1,5 2,7
Sachsen		2005	590 319	13,8	393 140	9,2	1 149 029	26,9	903 018	21,1	1 238 248	29,0
		2009	536 400	12,9	347 198	8,3	1 057 556	25,4	980 556	23,5	1 247 022	29,9
		2012	560 334	13,6	264 418	6,4	1 024 722	24,8	964 467	23,3	1 316 663	31,9
	Veränderung absolut bzw. in %-Punkten	2009 zu 2005 2012 zu 2009	-53 919 23 934	-0,9 0,7	-45 942 -82 780	-0,9 -1,9	-91 473 -32 834	-1,5 -0,6	77 538 -16 089	2,4 -0,2	8 774 69 641	0,9 2,0

7. Haushalte 2005, 2009 und 2011 nach Haushaltsgröße - Ergebnisse des Mikrozensus -

Wk-Nr.	Bundestagswahlkreis Land		Insgesamt	Mit ... Person(en)					
				1		2		3 und mehr	
				1 000	%	1 000	%	1 000	%
151	Nordsachsen	2005	105,5	36,6	34,7	38,6	36,6	30,4	28,8
		2009	102,8	35,6	34,6	39,1	38,0	28,2	27,4
		2011	103,2	38,5	37,4	39,7	38,5	24,9	24,1
	Veränderung in % bzw. in %-Punkten	2009 zu 2005 2011 zu 2009	-2,5 0,3	-2,8 8,4	-0,1 2,8	1,4 1,6	1,5 0,5	-7,2 -11,5	-1,4 -3,2
152-153	Leipzig I, Leipzig II	2005	290,1	142,4	49,1	97,5	33,6	50,3	17,3
		2009	313,1	170,8	54,6	94,2	30,1	48,0	15,3
		2011	311,9	166,0	53,2	97,0	31,1	48,9	15,7
	Veränderung in % bzw. in %-Punkten	2009 zu 2005 2011 zu 2009	7,9 -0,4	20,0 -2,8	5,5 -1,3	-3,3 2,9	-3,5 1,0	-4,5 1,7	-2,0 0,3
154	Leipzig-Land	2005	131,8	43,8	33,3	48,0	36,4	39,9	30,3
		2009	133,9	47,7	35,6	52,1	38,9	34,2	25,5
		2011	131,1	45,3	34,6	54,4	41,5	31,3	23,9
	Veränderung in % bzw. in %-Punkten	2009 zu 2005 2011 zu 2009	1,6 -2,1	8,8 -5,0	2,3 -1,0	8,6 4,5	2,5 2,6	-14,5 -8,3	-4,8 -1,6
155	Meißen	2005	128,4	44,2	34,5	49,2	38,3	35,0	27,2
		2009	129,7	49,5	38,2	49,0	37,8	31,1	24,0
		2011	129,5	49,9	38,6	51,2	39,5	28,4	21,9
	Veränderung in % bzw. in %-Punkten	2009 zu 2005 2011 zu 2009	1,0 -0,1	12,0 0,8	3,8 0,4	-0,3 4,4	-0,5 1,7	-11,0 -8,7	-3,2 -2,1
156	Bautzen I	2005	142,3	49,1	34,5	52,0	36,5	41,3	29,0
		2009	140,9	53,7	38,1	55,8	39,6	31,4	22,3
		2011	133,9	48,6	36,3	53,7	40,1	31,5	23,6
	Veränderung in % bzw. in %-Punkten	2009 zu 2005 2011 zu 2009	-1,0 -5,0	9,5 -9,5	3,7 -1,8	7,3 -3,7	3,1 0,5	-24,1 0,6	-6,8 1,3
157	Görlitz	2005	148,6	56,3	37,9	56,0	37,7	36,3	24,4
		2009	139,6	51,4	36,9	56,0	40,1	32,2	23,0
		2011	142,2	57,5	40,5	55,5	39,0	29,2	20,5
	Veränderung in % bzw. in %-Punkten	2009 zu 2005 2011 zu 2009	-6,1 1,9	-8,6 11,8	-1,0 3,6	-0,1 -0,8	2,4 -1,1	-11,4 -9,3	-1,4 -2,5
158	Sächsische Schweiz - Osterzgebirge	2005	127,6	42,1	33,0	51,5	40,3	34,0	26,6
		2009	132,3	54,0	40,8	51,0	38,5	27,3	20,6
		2011	131,4	55,1	41,9	49,9	38,0	26,5	20,1
	Veränderung in % bzw. in %-Punkten	2009 zu 2005 2011 zu 2009	3,7 -0,7	28,2 1,9	7,8 1,1	-1,0 -2,2	-1,8 -0,6	-19,5 -3,1	-6,0 -0,5
159-160	Dresden I, Dresden II - Bautzen II	2005	304,3	152,9	50,3	92,8	30,5	58,5	19,2
		2009	312,5	153,7	49,2	102,8	32,9	55,9	17,9
		2011	322,0	158,7	49,3	105,6	32,8	57,7	17,9
	Veränderung in % bzw. in %-Punkten	2009 zu 2005 2011 zu 2009	2,7 3,0	0,5 3,3	-1,1 0,1	10,8 2,7	2,4 -0,1	-4,4 3,2	-1,3 0,0

Noch: 7. Haushalte 2005, 2009 und 2011 nach Haushaltsgröße
- Ergebnisse des Mikrozensus -

Wk-Nr.	Bundestagswahlkreis Land		Insgesamt	Mit ... Person(en)					
				1		2		3 und mehr	
				1 000	%	1 000	%	1 000	%
161	Mittelsachsen	2005	143,7	57,6	40,1	51,1	35,6	35,0	24,4
		2009	142,6	58,0	40,6	53,8	37,7	30,9	21,7
		2011	139,0	54,7	39,4	55,7	40,0	28,7	20,6
	Veränderung in % bzw. in %-Punkten	2009 zu 2005 2011 zu 2009	-0,7 -2,5	0,7 -5,6	0,6 -1,3	5,2 3,5	2,1 2,4	-11,6 -7,3	-2,7 -1,1
162	Chemnitz	2005	126,5	50,2	39,7	47,7	37,7	28,6	22,6
		2009	136,2	63,2	46,4	50,6	37,2	22,3	16,4
		2011	142,5	73,7	51,7	50,3	35,3	18,5	13,0
	Veränderung in % bzw. in %-Punkten	2009 zu 2005 2011 zu 2009	7,7 4,7	25,9 16,6	6,7 5,3	6,2 -0,7	-0,5 -1,9	-21,9 -17,0	-6,2 -3,4
163	Chemnitzer Umland - Erzgebirgskreis II	2005	117,7	40,7	34,6	48,4	41,1	28,6	24,3
		2009	124,7	50,6	40,6	46,2	37,1	27,9	22,4
		2011	118,6	46,7	39,4	44,3	37,3	27,6	23,3
	Veränderung in % bzw. in %-Punkten	2009 zu 2005 2011 zu 2009	6,0 -4,9	24,4 -7,7	6,0 -1,2	-4,5 -4,2	-4,1 0,3	-2,5 -0,9	-1,9 0,9
164	Erzgebirgskreis I	2005	145,4	50,6	34,8	52,8	36,3	42,1	28,9
		2009	140,9	52,9	37,6	55,1	39,1	32,9	23,3
		2011	142,3	55,8	39,2	55,3	38,9	31,2	21,9
	Veränderung in % bzw. in %-Punkten	2009 zu 2005 2011 zu 2009	-3,1 1,0	4,7 5,3	2,8 1,6	4,4 0,4	2,8 -0,2	-21,9 -5,0	-5,6 -1,4
165	Zwickau	2005	142,1	52,5	36,9	51,4	36,1	38,3	26,9
		2009	138,8	55,5	40,0	52,6	37,9	30,7	22,1
		2011	140,2	58,8	42,0	53,4	38,1	27,9	19,9
	Veränderung in % bzw. in %-Punkten	2009 zu 2005 2011 zu 2009	-2,3 1,0	5,8 5,9	3,1 2,0	2,3 1,6	1,7 0,2	-19,7 -9,0	-4,8 -2,2
166	Vogtlandkreis	2005	131,1	50,0	38,1	47,4	36,1	33,7	25,7
		2009	125,0	46,7	37,4	48,6	38,9	29,7	23,8
		2011	126,5	48,8	38,6	50,9	40,3	26,7	21,1
	Veränderung in % bzw. in %-Punkten	2009 zu 2005 2011 zu 2009	-4,7 1,2	-6,6 4,5	-0,8 1,2	2,5 4,9	2,7 1,4	-12,0 -9,9	-2,0 -2,6
Sachsen	2005	2 186,4	870,0	39,8	784,0	35,9	532,4	24,3	
		2 215,6	944,9	42,6	808,2	36,5	462,5	20,9	
		2 214,6	958,3	43,3	816,3	36,9	440,0	19,9	
	Veränderung in % bzw. in %-Punkten	2009 zu 2005 2011 zu 2009	1,4 -0,0	8,7 1,4	2,9 0,6	3,1 1,0	0,6 0,4	-13,0 -4,9	-3,5 -1,0

8. Kinder und Personal in Kindertageseinrichtungen am 15. März 2006 sowie am 1. März 2009 und 2012

Wk-Nr.	Bundestagswahlkreis Land		Kindertageseinrichtungen					pädagog., Leitungs- und Verwaltungs- personal
			betreute Kinder					
			insgesamt	darunter im Alter von ... bis unter ... Jahren				
				unter 3		3 - 6		
Anzahl	je 100 Kinder ¹⁾	Anzahl		je 100 Kinder ¹⁾				
151	Nordsachsen	2006	11 749	1 961	40,3	4 661	92,4	1 130
		2009	12 763	2 152	45,7	4 472	92,7	1 244
		2012	13 310	2 347	51,8	4 623	96,8	1 404
	Veränderung in %	2009 zu 2006	8,6	9,7	13,2	-4,1	0,3	10,1
		2012 zu 2009	4,3	9,1	13,5	3,4	4,4	12,9
152-153	Leipzig I, Leipzig II	2006	26 581	3 906	31,4	10 432	94,0	2 679
		2009	30 745	4 191	29,7	11 521	95,0	3 114
		2012	35 243	4 828	30,8	12 942	93,7	3 750
	Veränderung in %	2009 zu 2006	15,7	7,3	-5,4	10,4	1,0	16,2
		2012 zu 2009	14,6	15,2	3,6	12,3	-1,3	20,4
154	Leipzig-Land	2006	14 865	2 347	38,4	5 887	92,8	1 423
		2009	16 835	2 782	46,4	5 988	95,0	1 619
		2012	17 947	3 119	51,2	6 034	96,5	1 787
	Veränderung in %	2009 zu 2006	13,3	18,5	20,7	1,7	2,4	13,8
		2012 zu 2009	6,6	12,1	10,3	0,8	1,6	10,4
155	Meißen	2006	13 760	1 976	32,3	5 797	93,4	1 391
		2009	16 236	2 346	39,5	6 047	96,4	1 602
		2012	17 342	2 705	44,6	5 930	96,1	1 797
	Veränderung in %	2009 zu 2006	18,0	18,7	22,4	4,3	3,1	15,2
		2012 zu 2009	6,8	15,3	12,9	-1,9	-0,2	12,2
156	Bautzen I	2006	14 628	2 096	32,5	6 218	92,4	1 442
		2009	16 344	2 514	38,9	6 122	95,5	1 647
		2012	17 243	2 882	45,0	6 245	95,8	1 829
	Veränderung in %	2009 zu 2006	11,7	19,9	19,7	-1,5	3,4	14,2
		2012 zu 2009	5,5	14,6	15,9	2,0	0,3	11,1
157	Görlitz	2006	14 386	2 000	31,7	5 951	92,8	1 505
		2009	15 314	2 307	36,8	5 903	94,2	1 631
		2012	15 922	2 541	41,4	6 081	96,5	1 768
	Veränderung in %	2009 zu 2006	6,5	15,4	16,1	-0,8	1,4	8,4
		2012 zu 2009	4,0	10,1	12,5	3,0	2,5	8,4
158	Sächsische Schweiz - Osterzgebirge	2006	13 603	1 733	28,2	5 652	91,2	1 287
		2009	15 685	1 977	32,6	5 912	93,8	1 519
		2012	16 680	2 307	37,4	5 931	94,8	1 707
	Veränderung in %	2009 zu 2006	15,3	14,1	15,3	4,6	2,9	18,0
		2012 zu 2009	6,3	16,7	14,8	0,3	1,0	12,4
159-160	Dresden I, Dresden II - Bautzen II	2006	30 213	4 524	30,5	12 526	95,2	2 909
		2009	37 274	5 415	32,3	14 044	97,1	3 699
		2012	43 356	7 073	38,6	16 032	98,4	4 727
	Veränderung in %	2009 zu 2006	23,4	19,7	5,7	12,1	2,0	27,2
		2012 zu 2009	16,3	30,6	19,5	14,2	1,3	27,8

1) Bevölkerungsfortschreibung auf Basis der Registerdaten vom 3. Oktober 1990 zum jeweils 31. Dezember des Vorjahres

Noch: 8. Kinder und Personal in Kindertageseinrichtungen am 15. März 2006 sowie am 1. März 2009 und 2012

Wk-Nr.	Bundestagswahlkreis Land		Kindertageseinrichtungen					pädagog., Leitungs- und Verwaltungs- personal
			betreute Kinder					
			insgesamt	darunter im Alter von ... bis unter ... Jahren				
				unter 3		3 - 6		
Anzahl	je 100 Kinder ¹⁾	Anzahl		je 100 Kinder ¹⁾				
161	Mittelsachsen	2006	13 506	1 858	31,6	5 627	92,8	1 301
		2009	14 909	2 241	37,2	5 511	94,3	1 467
		2012	16 189	2 660	44,3	5 838	96,9	1 727
	Veränderung in %	2009 zu 2006	10,4	20,6	17,9	-2,1	1,7	12,8
		2012 zu 2009	8,6	18,7	19,1	5,9	2,7	17,7
162	Chemnitz	2006	12 633	1 880	35,6	4 927	95,3	1 328
		2009	14 439	2 266	40,2	5 111	97,5	1 435
		2012	15 604	2 565	43,3	5 390	97,2	1 627
	Veränderung in %	2009 zu 2006	14,3	20,5	12,9	3,7	2,3	8,1
		2012 zu 2009	8,1	13,2	7,5	5,5	-0,4	13,4
163	Chemnitzer Umland - Erzgebirgskreis II	2006	11 016	1 336	25,2	4 828	89,1	1 036
		2009	12 243	1 637	31,7	4 817	90,3	1 165
		2012	13 702	2 127	40,8	4 913	93,8	1 380
	Veränderung in %	2009 zu 2006	11,1	22,5	25,7	-0,2	1,4	12,5
		2012 zu 2009	11,9	29,9	28,7	2,0	3,8	18,5
164	Erzgebirgskreis I	2006	13 252	1 576	22,9	6 058	89,8	1 278
		2009	15 099	2 060	30,8	6 344	93,6	1 461
		2012	15 978	2 473	37,6	6 218	92,6	1 620
	Veränderung in %	2009 zu 2006	13,9	30,7	34,2	4,7	4,1	14,3
		2012 zu 2009	5,8	20,0	22,2	-2,0	-1,0	10,9
165	Zwickau	2006	12 505	1 897	31,8	5 228	89,3	1 323
		2009	13 939	2 124	37,2	5 495	93,3	1 460
		2012	14 834	2 510	43,6	5 343	94,1	1 609
	Veränderung in %	2009 zu 2006	11,5	12,0	17,0	5,1	4,5	10,4
		2012 zu 2009	6,4	18,2	17,4	-2,8	0,9	10,2
166	Vogtlandkreis	2006	11 664	1 542	28,8	5 092	91,9	1 126
		2009	13 028	1 917	36,8	4 942	93,5	1 268
		2012	13 373	2 271	45,0	4 963	95,1	1 379
	Veränderung in %	2009 zu 2006	11,7	24,3	27,8	-2,9	1,7	12,6
		2012 zu 2009	2,6	18,5	22,3	0,4	1,7	8,8
	Sachsen	2006	214 361	30 632	31,3	88 884	92,6	21 158
		2009	244 853	35 929	35,7	92 229	94,7	24 331
		2012	266 723	42 408	40,8	96 483	95,7	28 111
	Veränderung in %	2009 zu 2006	14,2	17,3	14,0	3,8	2,3	15,0
		2012 zu 2009	8,9	18,0	14,5	4,6	1,0	15,5

1) Bevölkerungsfortschreibung auf Basis der Registerdaten vom 3. Oktober 1990 zum jeweils 31. Dezember des Vorjahres

9. Schulen, Schüler und voll- bzw. teilzeitbeschäftigte Lehrpersonen¹⁾ an Grund- und Mittelschulen sowie an Gymnasien 2005, 2009 und 2012

Wk-Nr.	Bundestagswahlkreis Land		Grundschulen			Mittelschulen			Gymnasien		
			Schulen	Schüler	Lehrpersonen	Schulen	Schüler	Lehrpersonen	Schulen	Schüler	Lehrpersonen
151	Nordsachsen	2005	55	5 883	557	22	6 283	638	7	5 546	472
		2009	52	6 339	495	16	4 289	512	6	4 200	445
		2012	52	6 181	475	16	5 113	462	6	4 744	400
	Veränderung	2009 zu 2005	-3	456	-62	-6	-1 994	-126	-1	-1 346	-27
		2012 zu 2009	-	-158	-20	-	824	-50	-	544	-45
152-153	Leipzig I, Leipzig II	2005	74	11 965	1 023	34	10 378	973	19	12 282	1 026
		2009	74	14 029	1 002	28	7 626	889	20	10 663	1 073
		2012	76	15 579	1 067	28	9 189	828	21	12 153	1 041
	Veränderung	2009 zu 2005	-	2 064	-21	-6	-2 752	-84	1	-1 619	47
		2012 zu 2009	2	1 550	65	-	1 563	-61	1	1 490	-32
154	Leipzig-Land	2005	58	7 540	681	27	7 480	726	11	6 116	527
		2009	58	8 121	626	20	5 318	595	8	4 527	488
		2012	58	8 296	576	21	6 210	571	11	5 103	481
	Veränderung	2009 zu 2005	-	581	-55	-7	-2 162	-131	-3	-1 589	-39
		2012 zu 2009	-	175	-50	1	892	-24	3	576	-7
155	Meißen	2005	49	6 782	655	26	7 730	787	9	6 105	545
		2009	50	7 796	594	22	5 691	672	9	5 141	533
		2012	48	7 998	532	23	6 853	592	10	5 698	500
	Veränderung	2009 zu 2005	1	1 014	-61	-4	-2 039	-115	-	-964	-12
		2012 zu 2009	-2	202	-62	1	1 162	-80	1	557	-33
156	Bautzen I	2005	67	7 834	776	39	8 795	925	9	6 562	562
		2009	64	8 355	678	31	6 033	732	9	5 141	575
		2012	62	8 221	639	32	7 193	690	9	5 615	505
	Veränderung	2009 zu 2005	-3	521	-98	-8	-2 762	-193	-	-1 421	13
		2012 zu 2009	-2	-134	-39	1	1 160	-42	-	474	-70
157	Görlitz	2005	63	7 942	779	32	9 046	877	9	5 885	517
		2009	61	7 957	670	26	6 448	731	9	4 811	520
		2012	60	7 891	612	26	6 929	634	9	5 196	459
	Veränderung	2009 zu 2005	-2	15	-109	-6	-2 598	-146	-	-1 074	3
		2012 zu 2009	-1	-66	-58	-	481	-97	-	385	-61
158	Sächsische Schweiz - Osterzgebirge	2005	56	7 124	621	30	7 019	731	8	5 614	498
		2009	58	7 831	591	23	5 391	595	7	4 349	478
		2012	58	8 062	546	23	6 291	552	7	4 921	436
	Veränderung	2009 zu 2005	2	707	-30	-7	-1 628	-136	-1	-1 265	-20
		2012 zu 2009	-	231	-45	-	900	-43	-	572	-42
159-160	Dresden I, Dresden II Bautzen II	2005	90	13 775	1 137	42	11 975	1 189	21	13 290	1 144
		2009	88	16 433	1 112	36	8 818	1 009	24	12 444	1 239
		2012	89	18 094	1 104	38	10 756	949	25	14 952	1 266
	Veränderung	2009 zu 2005	-2	2 658	-25	-6	-3 157	-180	3	-846	95
		2012 zu 2009	1	1 661	-8	2	1 938	-60	1	2 508	27

1) voll- bzw. teilzeitbeschäftigte Lehrpersonen; Bezeichnung bis zum Schuljahr 2007/08 "Hauptberufliche Lehrpersonen"

Noch: 9. Schulen, Schüler und voll- bzw. teilzeitbeschäftigte Lehrpersonen¹⁾ an Grund- und Mittelschulen sowie an Gymnasien 2005, 2009 und 2012

Wk-Nr.	Bundestagswahlkreis Land		Grundschulen			Mittelschulen			Gymnasien			
			Schulen	Schüler	Lehrpersonen	Schulen	Schüler	Lehrpersonen	Schulen	Schüler	Lehrpersonen	
161	Mittelsachsen	2005	62	7 240	617	29	7 828	768	9	6 068	499	
		2009	60	7 582	538	21	5 644	644	8	4 733	487	
		2012	56	7 445	472	20	6 351	569	9	5 251	453	
	Veränderung	2009 zu 2005	-2	342	-79	-8	-2 184	-124	-1	-1 335	-12	
		2012 zu 2009	-4	-137	-66	-1	707	-75	1	518	-34	
162	Chemnitz	2005	46	5 595	461	24	5 488	590	8	4 983	453	
		2009	46	6 572	444	15	3 569	455	8	4 000	479	
		2012	46	6 712	429	15	4 294	398	9	4 381	437	
	Veränderung	2009 zu 2005	-	977	-17	-9	-1 919	-135	-	-983	26	
		2012 zu 2009	-	140	-15	-	725	-57	1	381	-42	
163	Chemnitzer Umland - Erzgebirgskreis II	2005	60	6 449	508	27	7 068	669	8	5 592	471	
		2009	56	6 913	464	24	5 627	613	9	4 752	493	
		2012	56	6 879	433	25	6 476	558	9	5 159	440	
	Veränderung	2009 zu 2005	-4	464	-44	-3	-1 441	-56	1	-840	22	
		2012 zu 2009	-	-34	-31	1	849	-55	-	407	-53	
164	Erzgebirgskreis I	2005	72	8 305	619	39	9 428	914	10	5 615	484	
		2009	71	8 464	564	29	6 821	761	9	4 525	476	
		2012	70	8 550	548	28	7 472	673	9	4 958	426	
	Veränderung	2009 zu 2005	-1	159	-55	-10	-2 607	-153	-1	-1 090	-8	
		2012 zu 2009	-1	86	-16	-1	651	-88	-	433	-50	
165	Zwickau	2005	47	7 038	553	25	7 255	717	11	6 503	551	
		2009	47	7 293	492	22	5 004	617	11	5 263	554	
		2012	45	7 494	481	21	5 574	548	11	5 699	539	
	Veränderung	2009 zu 2005	-	255	-61	-3	-2 251	-100	-	-1 240	3	
		2012 zu 2009	-2	201	-11	-1	570	-69	-	436	-15	
166	Vogtlandkreis	2005	55	6 748	502	27	7 050	718	7	5 461	440	
		2009	54	7 078	476	20	4 997	591	8	4 529	456	
		2012	55	6 833	457	20	5 835	539	8	4 988	431	
	Veränderung	2009 zu 2005	-1	330	-26	-7	-2 053	-127	1	-932	16	
		2012 zu 2009	1	-245	-19	-	838	-52	-	459	-25	
	Sachsen	2005	854	110 220	9 489	423	112 823	11 222	146	95 622	8 189	
		2009	839	120 763	8 746	333	81 276	9 416	145	79 078	8 296	
		2012	831	124 235	8 371	336	94 536	8 563	153	88 818	7 814	
		Veränderung	2009 zu 2005	-15	10 543	-743	-90	-31 547	-1 806	-1	-16 544	107
			2012 zu 2009	-8	3 472	-375	3	13 260	-853	8	9 740	-482

1) voll- bzw. teilzeitbeschäftigte Lehrpersonen; Bezeichnung bis zum Schuljahr 2007/08 "Hauptberufliche Lehrpersonen"

10. Einwohner 2005, 2009 und 2011 nach Art des höchsten allgemeinbildenden Schulabschlusses - Ergebnisse des Mikrozensus -

Wk-Nr.	Bundestagswahlkreis Land		Ein- wohner	Darunter mit ...					
				Volks-/Haupt- schulabschluss ¹⁾		Realschul- abschluss ²⁾		Fachhoch-/ Hochschulreife	
				1 000	%	1 000	%	1 000	%
151	Nordsachsen	2005	220,8	55,8	25,3	102,5	46,4	31,1	14,1
		2009	210,6	52,6	25,0	95,5	45,4	36,8	17,5
		2011	205,6	60,0	29,2	82,7	40,2	33,5	16,3
	Veränderung in % bzw. in %-Punkten		2009 zu 2005	-4,6	-5,8	-0,3	-6,8	-1,1	18,3
		2011 zu 2009	-2,4	14,1	4,2	-13,4	-5,1	-8,9	-1,2
152-153	Leipzig I, Leipzig II	2005	498,9	109,7	22,0	183,2	36,7	136,8	27,4
		2009	513,8	93,9	18,3	182,8	35,6	166,0	32,3
		2011	522,3	112,8	21,6	168,5	32,3	167,0	32,0
	Veränderung in % bzw. in %-Punkten		2009 zu 2005	3,0	-14,4	-3,7	-0,2	-1,1	21,3
		2011 zu 2009	1,6	20,1	3,3	-7,8	-3,3	0,6	-0,3
154	Leipzig-Land	2005	280,7	70,3	25,1	125,9	44,9	42,5	15,2
		2009	271,1	67,4	24,9	128,3	47,3	39,1	14,4
		2011	266,7	75,9	28,5	111,3	41,7	41,7	15,6
	Veränderung in % bzw. in %-Punkten		2009 zu 2005	-3,4	-4,1	-0,2	1,9	2,5	-8,1
		2011 zu 2009	-1,6	12,6	3,6	-13,3	-5,6	6,7	1,2
155	Meißen	2005	265,8	73,7	27,7	114,4	43,0	38,1	14,3
		2009	255,9	68,6	26,8	110,9	43,3	39,5	15,4
		2011	252,3	72,3	28,7	99,7	39,5	42,0	16,6
	Veränderung in % bzw. in %-Punkten		2009 zu 2005	-3,7	-7,0	-0,9	-3,1	0,3	3,7
		2011 zu 2009	-1,4	5,5	1,9	-10,0	-3,8	6,2	1,2
156	Bautzen I	2005	302,5	89,1	29,5	129,9	42,9	40,5	13,4
		2009	275,7	73,3	26,6	121,5	44,1	44,1	16,0
		2011	265,1	83,3	31,4	110,3	41,6	38,3	14,4
	Veränderung in % bzw. in %-Punkten		2009 zu 2005	-8,9	-17,8	-2,9	-6,5	1,1	8,9
		2011 zu 2009	-3,8	13,7	4,8	-9,2	-2,5	-13,1	-1,5
157	Görlitz	2005	300,6	85,1	28,3	134,6	44,8	34,0	11,3
		2009	283,9	83,9	29,6	128,9	45,4	36,3	12,8
		2011	276,0	87,1	31,6	111,0	40,2	36,9	13,4
	Veränderung in % bzw. in %-Punkten		2009 zu 2005	-5,6	-1,4	1,2	-4,3	0,6	6,8
		2011 zu 2009	-2,8	3,8	2,0	-13,9	-5,2	1,6	0,6
158	Sächsische Schweiz - Osterzgebirge	2005	263,4	77,4	29,4	110,6	42,0	36,0	13,7
		2009	254,8	64,3	25,2	118,0	46,3	36,5	14,3
		2011	251,6	78,7	31,3	99,6	39,6	36,7	14,6
	Veränderung in % bzw. in %-Punkten		2009 zu 2005	-3,2	-17,0	-4,2	6,7	4,3	1,5
		2011 zu 2009	-1,3	22,5	6,1	-15,6	-6,7	0,5	0,2
159-160	Dresden I, Dresden II - Bautzen II	2005	531,4	104,5	19,7	185,1	34,8	163,6	30,8
		2009	562,5	99,6	17,7	199,3	35,4	185,9	33,0
		2011	577,9	122,7	21,2	173,4	30,0	196,0	33,9
	Veränderung in % bzw. in %-Punkten		2009 zu 2005	5,9	-4,7	-2,0	7,7	0,6	13,6
		2011 zu 2009	2,7	23,3	3,5	-13,0	-5,4	5,4	0,9

1) 2011: einschließlich Abschluss der 8. und 9. Klasse der Polytechnischen Oberschule der DDR

2) bis 2009: einschließlich Abschluss der Polytechnischen Oberschule der ehemaligen DDR; 2011: einschließlich Abschluss der 10. Klasse der Polytechnischen Oberschule der DDR

Noch: 10. Einwohner 2005, 2009 und 2011 nach Art des höchsten allgemeinbildenden Schulabschlusses
- Ergebnisse des Mikrozensus -

Wk-Nr.	Bundestagswahlkreis Land		Ein- wohner	Darunter mit ...					
				Volks-/Haupt- schulabschluss ¹⁾		Realschul- abschluss ²⁾		Fachhoch-/ Hochschulreife	
				1 000	%	1 000	%	1 000	%
161	Mittelsachsen	2005	282,2	78,7	27,9	121,4	43,0	41,1	14,6
		2009	271,8	71,7	26,4	121,0	44,5	44,2	16,2
		2011	266,2	83,6	31,4	103,8	39,0	40,5	15,2
	Veränderung in % bzw. in %-Punkten	2009 zu 2005	-3,7	-8,9	-1,5	-0,3	1,5	7,4	1,7
		2011 zu 2009	-2,1	16,6	5,0	-14,2	-5,5	-8,3	-1,0
162	Chemnitz	2005	247,6	69,8	28,2	94,0	38,0	53,9	21,8
		2009	243,1	59,7	24,6	95,5	39,3	56,2	23,1
		2011	242,5	70,5	29,1	86,2	35,5	56,5	23,3
	Veränderung in % bzw. in %-Punkten	2009 zu 2005	-1,8	-14,3	-3,6	1,7	1,4	4,3	1,4
		2011 zu 2009	-0,2	18,0	4,5	-9,8	-3,8	0,7	0,2
163	Chemnitzer Umland - Erzgebirgskreis II	2005	238,4	73,9	31,0	96,5	40,5	35,1	14,7
		2009	238,8	63,3	26,5	106,9	44,8	38,8	16,2
		2011	231,4	66,9	28,9	89,6	38,7	40,2	17,4
	Veränderung in % bzw. in %-Punkten	2009 zu 2005	0,2	-14,3	-4,5	10,7	4,3	10,6	1,5
		2011 zu 2009	-3,1	5,7	2,4	-16,2	-6,0	3,7	1,1
164	Erzgebirgskreis I	2005	306,0	84,6	27,7	136,8	44,7	42,0	13,7
		2009	277,7	73,3	26,4	129,8	46,7	39,2	14,1
		2011	275,8	84,2	30,5	113,9	41,3	39,5	14,3
	Veränderung in % bzw. in %-Punkten	2009 zu 2005	-9,2	-13,4	-1,3	-5,1	2,0	-6,7	0,4
		2011 zu 2009	-0,7	14,9	4,1	-12,3	-5,4	0,9	0,2
165	Zwickau	2005	283,5	76,8	27,1	122,2	43,1	43,5	15,3
		2009	269,9	73,0	27,0	117,2	43,4	41,3	15,3
		2011	261,8	76,1	29,1	108,5	41,5	43,5	16,6
	Veränderung in % bzw. in %-Punkten	2009 zu 2005	-4,8	-5,0	-0,1	-4,1	0,3	-5,0	-
		2011 zu 2009	-3,0	4,2	2,0	-7,4	-1,9	5,2	1,3
166	Vogtlandkreis	2005	262,0	72,8	27,8	113,5	43,3	40,2	15,3
		2009	249,5	63,5	25,4	113,6	45,5	41,9	16,8
		2011	243,6	69,0	28,3	105,5	43,3	37,9	15,5
	Veränderung in % bzw. in %-Punkten	2009 zu 2005	-4,8	-12,8	-2,3	-	2,2	4,3	1,5
		2011 zu 2009	-2,3	8,8	2,9	-7,1	-2,2	-9,7	-1,3
	Sachsen	2005	4 283,8	1 122,3	26,2	1 770,5	41,3	778,4	18,2
		2009	4 179,1	1 011,3	24,2	1 766,8	42,3	845,8	20,2
		2011	4 138,8	1 142,7	27,6	1 564,4	37,8	850,1	20,5
	Veränderung in % bzw. in %-Punkten	2009 zu 2005	-2,4	-9,9	-2,0	-0,2	0,9	8,7	2,1
		2011 zu 2009	-1,0	13,0	3,4	-11,5	-4,5	0,5	0,3

1) 2011: einschließlich Abschluss der 8. und 9. Klasse der Polytechnischen Oberschule der DDR

2) bis 2009: einschließlich Abschluss der Polytechnischen Oberschule der ehemaligen DDR; 2011: einschließlich Abschluss der 10. Klasse der Polytechnischen Oberschule der DDR

11. Einwohner 2005, 2009 und 2011 nach Art des letzten berufsbildenden oder Hochschulabschlusses - Ergebnisse des Mikrozensus -

Wk-Nr.	Bundestagswahlkreis Land		Einwohner	Darunter mit Abschluss ...					
				Lehr-/Anlern- ausbildung ¹⁾		Fachschule ²⁾		Fachhoch-/ Hochschule ³⁾	
				1 000	%	1 000	%	1 000	%
151	Nordsachsen	2005	220,8	116,1	52,6	28,1	12,7	17,8	8,0
		2009	210,6	108,1	51,3	27,3	13,0	21,6	10,3
		2011	205,6	109,6	53,3	25,0	12,1	20,3	9,9
	Veränderung in % bzw. in %-Punkten	2009 zu 2005 2011 zu 2009	-4,6 -2,4	-6,9 1,4	-1,2 2,0	-2,9 -8,4	0,2 -0,8	21,8 -6,0	2,2 -0,4
152-153	Leipzig I, Leipzig II	2005	498,9	209,6	42,0	68,2	13,7	84,0	16,8
		2009	513,8	205,2	39,9	60,2	11,7	98,9	19,2
		2011	522,3	223,3	42,8	61,5	11,8	98,4	18,8
	Veränderung in % bzw. in %-Punkten	2009 zu 2005 2011 zu 2009	3,0 1,6	-2,1 8,8	-2,1 2,8	-11,8 2,2	-2,0 0,1	17,8 -0,5	2,4 -0,4
154	Leipzig-Land	2005	280,7	141,6	50,5	35,7	12,7	25,7	9,1
		2009	271,1	142,9	52,7	39,3	14,5	22,3	8,2
		2011	266,7	142,0	53,3	39,0	14,6	24,3	9,1
	Veränderung in % bzw. in %-Punkten	2009 zu 2005 2011 zu 2009	-3,4 -1,6	0,9 -0,6	2,3 0,5	10,0 -0,8	1,8 0,1	-12,9 8,6	-0,9 0,9
155	Meißen	2005	265,8	126,6	47,6	39,2	14,7	22,5	8,5
		2009	255,9	131,4	51,4	36,7	14,4	23,7	9,3
		2011	252,3	133,9	53,1	35,7	14,2	25,9	10,2
	Veränderung in % bzw. in %-Punkten	2009 zu 2005 2011 zu 2009	-3,7 -1,4	3,8 1,9	3,7 1,7	-6,2 -2,8	-0,4 -0,2	5,3 9,2	0,8 1,0
156	Bautzen I	2005	302,5	152,7	50,5	39,7	13,1	23,2	7,7
		2009	275,7	140,6	51,0	36,7	13,3	28,5	10,3
		2011	265,1	149,0	56,2	34,2	12,9	25,5	9,6
	Veränderung in % bzw. in %-Punkten	2009 zu 2005 2011 zu 2009	-8,9 -3,8	-7,9 6,0	0,5 5,2	-7,4 -6,9	0,2 -0,4	22,4 -10,5	2,6 -0,7
157	Görlitz	2005	300,6	159,1	52,9	37,1	12,3	19,1	6,4
		2009	283,9	151,9	53,5	42,7	15,0	18,3	6,4
		2011	276,0	154,5	56,0	35,0	12,7	23,5	8,5
	Veränderung in % bzw. in %-Punkten	2009 zu 2005 2011 zu 2009	-5,6 -2,8	-4,5 1,7	0,6 2,5	15,2 -18,1	2,7 -2,4	-4,3 28,5	0,1 2,1
158	Sächsische Schweiz - Osterzgebirge	2005	263,4	132,4	50,3	37,2	14,1	20,7	7,9
		2009	254,8	132,9	52,1	32,4	12,7	23,3	9,2
		2011	251,6	136,2	54,1	32,9	13,1	21,2	8,4
	Veränderung in % bzw. in %-Punkten	2009 zu 2005 2011 zu 2009	-3,2 -1,3	0,4 2,5	1,9 2,0	-13,0 1,7	-1,4 0,4	12,7 -9,0	1,3 -0,7
159-160	Dresden I, Dresden II - Bautzen II	2005	531,4	206,6	38,9	66,1	12,4	103,2	19,4
		2009	562,5	230,7	41,0	69,6	12,4	103,0	18,3
		2011	577,9	233,3	40,4	65,6	11,3	127,9	22,1
	Veränderung in % bzw. in %-Punkten	2009 zu 2005 2011 zu 2009	5,9 2,7	11,6 1,1	2,1 -0,6	5,4 -5,9	-0,1 -1,0	-0,1 24,1	-1,1 3,8

1) einschließlich Berufsvorbereitungsjahr, berufliches Praktikum, Kollegschule, 1-jährige Schule des Gesundheitswesens, Vorbereitungsdienst für den mittleren Dienst in der öffentlichen Verwaltung

2) einschließlich Meister- und Techniker Ausbildung, 2- oder 3-jährige Schule des Gesundheitswesens, Fach- oder Berufsakademie, Verwaltungsfachhochschule

3) einschließlich Ingenieurschulabschluss, Promotion

Noch: 11. Einwohner 2005, 2009 und 2011 nach Art des letzten berufsbildenden oder Hochschulabschlusses - Ergebnisse des Mikrozensus -

Wk-Nr.	Bundestagswahlkreis Land		Einwohner	Darunter mit Abschluss ...						
				Lehr-/Anlern- ausbildung ¹⁾		Fachschule ²⁾		Fachhoch-/ Hochschule ³⁾		
				1 000	%	1 000	%	1 000	%	
161	Mittelsachsen	2005	282,2	142,8	50,6	36,9	13,1	23,0	8,1	
		2009	271,8	150,8	55,5	33,2	12,2	22,2	8,2	
		2011	266,2	154,2	57,9	28,3	10,6	22,3	8,4	
	Veränderung in % bzw. in %-Punkten	2009 zu 2005 2011 zu 2009	-3,7 -2,1	5,6 2,3	4,9 2,4	-10,0 -14,8	-0,9 -1,6	-3,4 0,5	0,1 0,2	
162	Chemnitz	2005	247,6	119,7	48,4	33,9	13,7	33,2	13,4	
		2009	243,1	113,4	46,6	34,1	14,0	34,9	14,3	
		2011	242,5	119,0	49,1	31,4	12,9	38,1	15,7	
	Veränderung in % bzw. in %-Punkten	2009 zu 2005 2011 zu 2009	-1,8 -0,2	-5,3 5,0	-1,7 2,4	0,8 -8,1	0,4 -1,1	5,0 9,3	0,9 1,4	
163	Chemnitzer Umland - Erzgebirgskreis II	2005	238,4	126,5	53,1	33,0	13,8	20,1	8,4	
		2009	238,8	131,9	55,2	28,9	12,1	21,9	9,2	
		2011	231,4	124,4	53,8	27,3	11,8	25,4	11,0	
	Veränderung in % bzw. in %-Punkten	2009 zu 2005 2011 zu 2009	0,2 -3,1	4,2 -5,6	2,1 -1,5	-12,3 -5,8	-1,7 -0,3	9,1 16,2	0,7 1,8	
164	Erzgebirgskreis I	2005	306,0	157,4	51,4	40,2	13,1	24,3	7,9	
		2009	277,7	153,2	55,2	37,6	13,5	21,0	7,6	
		2011	275,8	160,1	58,1	32,4	11,7	22,4	8,1	
	Veränderung in % bzw. in %-Punkten	2009 zu 2005 2011 zu 2009	-9,2 -0,7	-2,7 4,5	3,7 2,9	-6,5 -13,9	0,4 -1,8	-13,7 6,7	-0,4 0,6	
165	Zwickau	2005	283,5	150,3	53,0	36,7	12,9	22,8	8,0	
		2009	269,9	150,2	55,6	34,8	12,9	22,0	8,2	
		2011	261,8	147,0	56,1	35,3	13,5	24,1	9,2	
	Veränderung in % bzw. in %-Punkten	2009 zu 2005 2011 zu 2009	-4,8 -3,0	-0,1 -2,1	2,6 0,5	-5,2 1,6	-0,1 0,6	-3,2 9,4	0,1 1,0	
166	Vogtlandkreis	2005	262,0	139,6	53,3	36,1	13,8	23,3	8,9	
		2009	249,5	134,0	53,7	34,9	14,0	23,4	9,4	
		2011	243,6	137,9	56,6	33,7	13,8	22,1	9,1	
	Veränderung in % bzw. in %-Punkten	2009 zu 2005 2011 zu 2009	-4,8 -2,3	-4,0 2,9	0,4 2,9	-3,2 -3,5	0,2 -0,2	0,4 -5,5	0,5 -0,3	
Sachsen		2005	4 283,8	2 079,7	48,5	568,8	13,3	463,0	10,8	
		2009	4 179,1	2 076,6	49,7	548,7	13,1	486,1	11,6	
		2011	4 138,8	2 123,1	51,3	517,2	12,5	521,9	12,6	
		Veränderung in % bzw.	2009 zu 2005	-2,4	-0,2	1,1	-3,5	-0,1	5,0	0,8
		in %-Punkten	2011 zu 2009	-1,0	2,2	1,6	-5,7	-0,6	7,4	1,0

1) einschließlich Berufsvorbereitungsjahr, berufliches Praktikum, Kollegscheule, 1-jährige Schule des Gesundheitswesens, Vorbereitungsdienst für den mittleren Dienst in der öffentlichen Verwaltung

2) einschließlich Meister- und Techniker Ausbildung, 2- oder 3-jährige Schule des Gesundheitswesens, Fach- oder Berufsakademie, Verwaltungsfachhochschule

3) einschließlich Ingenieurschulabschluss, Promotion

12. Einwohner 2005, 2009 und 2011 nach deren Beteiligung am Erwerbsleben - Ergebnisse des Mikrozensus -

Wk-Nr.	Bundestagswahlkreis Land		Ein- wohner	Erwerbspersonen				Nichterwerbs- personen		
				zu- sammen	Erwerbstätige		Erwerbslose		1 000	%
					1 000	%	1 000	%		
151	Nordsachsen	2005	220,8	120,4	95,4	43,2	25,0	11,3	100,4	45,5
		2009	210,6	116,2	102,8	48,8	13,4	6,4	94,3	44,8
		2011	205,6	112,7	98,0	47,7	14,6	7,1	92,9	45,2
	Veränderung in % bzw. in %-Punkten	2009 zu 2005 2011 zu 2009	-4,6 -2,4	-3,5 -3,1	7,8 -4,7	5,6 -1,1	-46,4 9,1	-5,0 0,7	-6,0 -1,5	-0,7 0,4
152-153	Leipzig I, Leipzig II	2005	498,9	262,3	208,9	41,9	53,4	10,7	236,7	47,4
		2009	513,8	276,5	237,6	46,2	38,9	7,6	237,3	46,2
		2011	522,3	280,2	248,6	47,6	31,7	6,1	242,0	46,3
	Veränderung in % bzw. in %-Punkten	2009 zu 2005 2011 zu 2009	3,0 1,6	5,4 1,4	13,8 4,6	4,4 1,3	-27,3 -18,5	-3,1 -1,5	0,3 2,0	-1,2 0,2
154	Leipzig-Land	2005	280,7	153,3	122,7	43,7	30,6	10,9	127,3	45,4
		2009	271,1	146,5	128,6	47,4	17,9	6,6	124,5	45,9
		2011	266,7	146,1	132,2	49,6	13,8	5,2	120,7	45,2
	Veränderung in % bzw. in %-Punkten	2009 zu 2005 2011 zu 2009	-3,4 -1,6	-4,4 -0,3	4,8 2,8	3,7 2,1	-41,4 -22,9	-4,3 -1,4	-2,2 -3,1	0,6 -0,7
155	Meißen	2005	265,8	137,6	112,0	42,2	25,6	9,6	128,2	48,2
		2009	255,9	133,0	116,7	45,6	16,4	6,4	122,8	48,0
		2011	252,3	132,7	121,4	48,1	11,3	4,5	119,6	47,4
	Veränderung in % bzw. in %-Punkten	2009 zu 2005 2011 zu 2009	-3,7 -1,4	-3,4 -0,3	4,1 4,1	3,4 2,5	-36,1 -31,0	-3,2 -1,9	-4,1 -2,6	-0,2 -0,6
156	Bautzen I	2005	302,5	155,4	123,0	40,7	32,3	10,7	147,2	48,6
		2009	275,7	139,2	120,7	43,8	18,5	6,7	136,5	49,5
		2011	265,1	134,5	122,6	46,3	11,8	4,5	130,6	49,3
	Veränderung in % bzw. in %-Punkten	2009 zu 2005 2011 zu 2009	-8,9 -3,8	-10,4 -3,4	-1,9 1,6	3,1 2,5	-42,7 -36,3	-4,0 -2,3	-7,3 -4,3	0,9 -0,2
157	Görlitz	2005	300,6	151,7	118,2	39,3	33,5	11,1	148,9	49,5
		2009	283,9	142,4	120,4	42,4	22,1	7,8	141,5	49,8
		2011	276,0	140,5	125,3	45,4	15,1	5,5	135,6	49,1
	Veränderung in % bzw. in %-Punkten	2009 zu 2005 2011 zu 2009	-5,6 -2,8	-6,1 -1,4	1,9 4,1	3,1 3,0	-34,1 -31,5	-3,4 -2,3	-5,0 -4,2	0,3 -0,7
158	Sächsische Schweiz - Osterzgebirge	2005	263,4	136,9	116,9	44,4	20,0	7,6	126,5	48,0
		2009	254,8	133,7	114,5	44,9	19,2	7,5	121,1	47,5
		2011	251,6	133,1	120,3	47,8	12,8	5,1	118,5	47,1
	Veränderung in % bzw. in %-Punkten	2009 zu 2005 2011 zu 2009	-3,2 -1,3	-2,3 -0,4	-2,0 5,1	0,6 2,9	-4,4 -33,2	-0,1 -2,4	-4,2 -2,2	-0,5 -0,4
159-160	Dresden I, Dresden II - Bautzen II	2005	531,4	295,4	249,0	46,8	46,5	8,7	236,0	44,4
		2009	562,5	306,1	278,0	49,4	28,1	5,0	256,5	45,6
		2011	577,9	305,4	281,8	48,8	23,6	4,1	272,4	47,1
	Veränderung in % bzw. in %-Punkten	2009 zu 2005 2011 zu 2009	5,9 2,7	3,6 -0,2	11,6 1,4	2,6 -0,6	-39,5 -16,0	-3,7 -0,9	8,7 6,2	1,2 1,6

Noch: 12. Einwohner 2005, 2009 und 2011 nach deren Beteiligung am Erwerbsleben
- Ergebnisse des Mikrozensus -

Wk-Nr.	Bundestagswahlkreis Land		Ein- wohner	Erwerbspersonen				Nichterwerbs- personen		
				zu- sammen	Erwerbstätige		Erwerbslose		1 000	%
					1 000	%	1 000	%		
161	Mittelsachsen	2005	282,2	146,7	119,4	42,3	27,3	9,7	135,5	48,0
		2009	271,8	137,7	120,0	44,2	17,7	6,5	134,1	49,3
		2011	266,2	131,9	120,0	45,1	11,9	4,5	134,3	50,4
	Veränderung in % bzw. in %-Punkten	2009 zu 2005	-3,7	-6,1	0,5	1,9	-35,4	-3,2	-1,0	1,3
		2011 zu 2009	-2,1	-4,2	0,0	0,9	-32,4	-2,0	0,1	1,1
162	Chemnitz	2005	247,6	124,8	100,3	40,5	24,5	9,9	122,8	49,6
		2009	243,1	123,9	107,3	44,1	16,6	6,8	119,2	49,0
		2011	242,5	114,9	101,8	42,0	13,1	5,4	127,7	52,6
	Veränderung in % bzw. in %-Punkten	2009 zu 2005	-1,8	-0,7	7,0	3,6	-32,4	-3,1	-2,9	-0,6
		2011 zu 2009	-0,2	-7,3	-5,1	-2,2	-21,0	-1,4	7,1	3,6
163	Chemnitzer Umland - Erzgebirgskreis II	2005	238,4	119,7	102,0	42,8	17,7	7,4	118,8	49,8
		2009	238,8	127,7	112,8	47,2	14,9	6,2	111,2	46,5
		2011	231,4	121,5	111,5	48,2	(10,0)	(4,3)	110,0	47,5
	Veränderung in % bzw. in %-Punkten	2009 zu 2005	0,2	6,7	10,6	4,4	-15,7	-1,2	-6,4	-3,3
		2011 zu 2009	-3,1	-4,9	-1,1	1,0	(-33,1)	(-1,9)	-1,1	1,0
164	Erzgebirgskreis I	2005	306,0	162,1	132,5	43,3	29,6	9,7	143,9	47,0
		2009	277,7	146,8	126,7	45,6	20,1	7,2	130,9	47,1
		2011	275,8	146,6	133,8	42,0	13,1	5,4	127,7	52,6
	Veränderung in % bzw. in %-Punkten	2009 zu 2005	-9,2	-9,4	-4,4	2,3	-32,1	-2,4	-9,0	0,1
		2011 zu 2009	-0,7	-0,1	5,6	2,9	-36,3	-2,6	-1,3	-0,3
165	Zwickau	2005	283,5	153,2	123,4	43,5	29,8	10,5	130,3	46,0
		2009	269,9	141,7	123,5	45,7	18,2	6,8	128,2	47,5
		2011	261,8	136,0	125,1	47,8	10,9	4,2	125,8	48,1
	Veränderung in % bzw. in %-Punkten	2009 zu 2005	-4,8	-7,5	0,1	2,2	-38,8	-3,8	-1,6	1,5
		2011 zu 2009	-3,0	-4,0	1,3	2,0	-40,3	-2,6	-1,9	0,5
166	Vogtlandkreis	2005	262,0	138,8	115,1	43,9	23,7	9,0	123,2	47,0
		2009	249,5	129,2	116,4	46,7	12,7	5,1	120,3	48,2
		2011	243,6	126,9	116,9	48,0	(10,0)	(4,1)	116,7	47,9
	Veränderung in % bzw. in %-Punkten	2009 zu 2005	-4,8	-6,9	1,2	2,7	-46,3	-3,9	-2,3	1,2
		2011 zu 2009	-2,3	-1,8	0,4	1,3	(-21,7)	(-1,0)	-3,0	-0,3
	Sachsen	2005	4 283,8	2 258,2	1 838,7	42,9	419,6	9,8	2 025,5	47,3
		2009	4 179,1	2 200,6	1 926,0	46,1	274,6	6,6	1 978,5	47,3
		2011	4 138,8	2 162,9	1 959,5	47,3	203,4	4,9	1 975,9	47,7
	Veränderung in % bzw. in %-Punkten	2009 zu 2005	-2,4	-2,6	4,7	3,2	-34,6	-3,2	-2,3	0,1
		2011 zu 2009	-1,0	-1,7	1,7	1,3	-25,9	-1,7	-0,1	0,4

13. Erwerbstätige 2005, 2009 und 2011 nach Wirtschaftsbereichen¹⁾ (in 1 000)
- Ergebnisse des Mikrozensus -

Wk-Nr.	Bundestagswahlkreis Land		Erwerbstätige		Produzierendes Gewerbe	Handel, Gastgewerbe, Verkehr ²⁾	Land- und Forstwirtschaft, Fischerei	Sonstige Dienstleistungen	
			zu- sammen	je 100 Erwerbs- personen					
151	Nordsachsen	2005	95,4	79,2	26,1	27,1	/	38,7	
		2009	102,8	88,5	30,3	24,1	/	44,6	
		2011	98,0	87,0	27,5	27,8	/	40,0	
		Veränderung in % bzw. in %-Punkten	2009 zu 2005	7,8	9,2	16,2	-11,2	/	15,4
		2011 zu 2009	-4,7	-1,4	-9,3	15,3	/	-10,4	
152-153	Leipzig I, Leipzig II	2005	208,9	79,6	44,0	53,4	/	109,7	
		2009	237,6	85,9	44,2	69,1	/	123,1	
		2011	248,6	88,7	49,6	70,6	/	128,0	
		Veränderung in % bzw. in %-Punkten	2009 zu 2005	13,8	6,3	0,4	29,5	/	12,2
		2011 zu 2009	4,6	2,7	12,2	2,1	/	4,0	
154	Leipzig-Land	2005	122,7	80,0	36,1	28,5	/	54,2	
		2009	128,6	87,8	35,9	29,3	/	59,7	
		2011	132,2	90,5	40,9	31,0	/	56,3	
		Veränderung in % bzw. in %-Punkten	2009 zu 2005	4,8	7,7	-0,5	2,8	/	10,1
		2011 zu 2009	2,8	2,8	13,7	5,9	/	-5,7	
155	Meißen	2005	112,0	81,4	37,5	28,2	/	43,0	
		2009	116,7	87,7	40,5	28,8	/	44,5	
		2011	121,4	91,5	41,1	27,1	/	50,4	
		Veränderung in % bzw. in %-Punkten	2009 zu 2005	4,1	6,3	7,9	2,2	/	3,5
		2011 zu 2009	4,1	3,8	1,5	-5,9	/	13,2	
156	Bautzen I	2005	123,0	79,2	45,1	25,1	/	47,6	
		2009	120,7	86,7	37,5	27,3	/	52,9	
		2011	122,6	91,2	43,8	27,9	/	47,6	
		Veränderung in % bzw. in %-Punkten	2009 zu 2005	-1,9	7,5	-16,9	8,8	/	11,2
		2011 zu 2009	1,6	4,5	16,8	2,1	/	-10,1	
157	Görlitz	2005	118,2	77,9	38,0	24,5	/	51,4	
		2009	120,4	84,5	38,7	24,4	/	54,3	
		2011	125,3	89,2	42,0	26,2	/	53,7	
		Veränderung in % bzw. in %-Punkten	2009 zu 2005	1,9	6,6	1,9	-0,6	/	5,6
		2011 zu 2009	4,1	4,7	8,5	7,4	/	-1,1	
158	Sächsische Schweiz - Osterzgebirge	2005	116,9	85,4	38,2	25,4	/	48,3	
		2009	114,5	85,7	36,6	28,2	/	47,3	
		2011	120,3	90,4	38,7	29,4	/	49,2	
		Veränderung in % bzw. in %-Punkten	2009 zu 2005	-2,0	0,3	-4,1	11,1	/	-2,1
		2011 zu 2009	5,1	4,7	5,7	4,0	/	4,0	
159-160	Dresden I, Dresden II - Bautzen II	2005	249,0	84,3	57,0	52,0	/	137,1	
		2009	278,0	90,8	63,7	66,0	/	147,0	
		2011	281,8	92,3	62,6	72,1	/	145,7	
		Veränderung in % bzw. in %-Punkten	2009 zu 2005	11,6	6,5	11,8	26,9	/	7,3
		2011 zu 2009	1,4	1,5	-1,7	9,3	/	-0,9	

1) siehe Definitionen und Erläuterungen ab Seite 93

2) ab 2009: einschließlich Information und Kommunikation

Noch: 13. Erwerbstätige 2005, 2009 und 2011 nach Wirtschaftsbereichen¹⁾ (in 1 000)
- Ergebnisse des Mikrozensus -

Wk-Nr.	Bundestagswahlkreis Land	Erwerbstätige		Produzierendes Gewerbe	Handel, Gastgewerbe, Verkehr ²⁾	Land- und Forstwirtschaft, Fischerei	Sonstige Dienstleistungen	
		zu- sammen	je 100 Erwerbs- personen					
161	Mittelsachsen	2005	119,4	81,4	42,4	27,4	/	46,0
		2009	120,0	87,2	42,3	29,6	/	43,8
		2011	120,0	90,9	45,7	26,0	/	44,4
	Veränderung in % bzw. in %-Punkten	2009 zu 2005	0,5	5,8	-0,3	7,8	/	-4,7
		2011 zu 2009	0,0	3,8	8,0	-12,1	/	1,2
162	Chemnitz	2005	100,3	80,4	27,6	24,6	/	47,4
		2009	107,3	86,6	28,3	25,9	/	51,9
		2011	101,8	88,6	27,2	27,2	/	46,3
	Veränderung in % bzw. in %-Punkten	2009 zu 2005	7,0	6,3	2,6	5,0	/	9,4
		2011 zu 2009	-5,1	2,0	-4,1	5,0	/	-10,7
163	Chemnitzer Umland - Erzgebirgskreis II	2005	102,0	85,2	39,9	22,2	/	37,6
		2009	112,8	88,3	45,4	25,7	/	40,2
		2011	111,5	91,8	40,1	26,5	/	42,9
	Veränderung in % bzw. in %-Punkten	2009 zu 2005	10,6	3,1	13,7	15,6	/	6,9
		2011 zu 2009	-1,1	3,5	-11,5	3,3	/	6,7
164	Erzgebirgskreis I	2005	132,5	81,8	50,5	27,6	/	51,1
		2009	126,7	86,3	50,0	22,2	/	52,0
		2011	133,8	91,3	54,8	29,1	/	48,1
	Veränderung in % bzw. in %-Punkten	2009 zu 2005	-4,4	4,6	-0,9	-19,4	/	1,7
		2011 zu 2009	5,6	5,0	9,6	30,9	/	-7,5
165	Zwickau	2005	123,4	80,5	42,7	28,1	/	48,9
		2009	123,5	87,1	41,9	26,6	/	53,3
		2011	125,1	92,0	43,7	28,8	/	50,5
	Veränderung in % bzw. in %-Punkten	2009 zu 2005	0,1	6,6	-1,9	-5,5	/	9,1
		2011 zu 2009	1,3	4,9	4,5	8,3	/	-5,3
166	Vogtlandkreis	2005	115,1	82,9	45,9	23,3	/	42,7
		2009	116,4	90,1	42,9	24,1	/	48,5
		2011	116,9	92,1	39,3	29,4	/	46,9
	Veränderung in % bzw. in %-Punkten	2009 zu 2005	1,2	7,2	-6,6	3,5	/	13,6
		2011 zu 2009	0,4	2,0	-8,2	22,0	/	-3,2
	Sachsen	2005	1 838,7	81,4	568,9	418,6	46,7	804,4
		2009	1 926,0	87,5	578,0	450,7	32,9	864,3
		2011	1 959,5	90,6	596,3	480,3	33,3	849,6
	Veränderung in % bzw. in %-Punkten	2009 zu 2005	4,7	6,1	1,6	7,7	-29,5	7,4
		2011 zu 2009	1,7	3,1	3,2	6,6	1,2	-1,7

1) siehe Definitionen und Erläuterungen ab Seite 93

2) ab 2009: einschließlich Information und Kommunikation

14. Erwerbstätige 2005, 2009 und 2011 nach ihrer Stellung im Beruf¹⁾
- Ergebnisse des Mikrozensus -

Wk-Nr.	Bundestagswahlkreis Land		Erwerbs-	Arbeiter, Angestellte und Beamte		Selbstständige	
			tätige			1 000	%
			1 000		%	1 000	%
151	Nordsachsen	2005	95,4	84,3	88,4	11,1	11,6
		2009	102,8	93,4	90,8	(9,5)	(9,2)
		2011	98,0	89,4	91,2	(8,7)	(8,8)
	Veränderung in % bzw. in %-Punkten	2009 zu 2005	7,8	10,7	2,4	(-14,5)	(-2,4)
		2011 zu 2009	-4,7	-4,3	0,4	(-8,3)	(-0,4)
152-153	Leipzig I, Leipzig II	2005	208,9	180,5	86,4	28,3	13,6
		2009	237,6	208,9	87,9	28,8	12,1
		2011	248,6	219,7	88,4	28,8	11,6
	Veränderung in % bzw. in %-Punkten	2009 zu 2005	13,8	15,7	1,5	1,6	-1,5
		2011 zu 2009	4,6	5,2	0,5	0,2	-0,5
154	Leipzig-Land	2005	122,7	105,6	86,0	17,1	14,0
		2009	128,6	114,2	88,8	14,4	11,2
		2011	132,2	118,4	89,5	13,8	10,5
	Veränderung in % bzw. in %-Punkten	2009 zu 2005	4,8	8,2	2,8	-15,9	-2,8
		2011 zu 2009	2,8	3,7	0,7	-4,0	-0,7
155	Meißen	2005	112,0	94,8	84,6	17,2	15,4
		2009	116,7	103,4	88,7	13,2	11,3
		2011	121,4	105,8	87,1	15,6	12,9
	Veränderung in % bzw. in %-Punkten	2009 zu 2005	4,1	9,1	4,0	-23,2	-4,0
		2011 zu 2009	4,1	2,2	-1,5	18,3	1,5
156	Bautzen I	2005	123,0	111,7	90,8	11,3	9,2
		2009	120,7	108,0	89,5	12,7	10,5
		2011	122,6	111,0	90,5	11,6	9,5
	Veränderung in % bzw. in %-Punkten	2009 zu 2005	-1,9	-3,3	-1,3	12,1	1,3
		2011 zu 2009	1,6	2,8	1,0	-8,4	-1,0
157	Görlitz	2005	118,2	106,5	90,1	11,7	9,9
		2009	120,4	106,8	88,8	13,5	11,2
		2011	125,3	111,4	88,9	13,9	11,1
	Veränderung in % bzw. in %-Punkten	2009 zu 2005	1,9	0,3	-1,4	16,2	1,4
		2011 zu 2009	4,1	4,3	0,1	2,9	-0,1
158	Sächsische Schweiz - Osterzgebirge	2005	116,9	104,0	89,0	12,9	11,0
		2009	114,5	102,3	89,3	12,3	10,7
		2011	120,3	105,3	87,5	15,0	12,5
	Veränderung in % bzw. in %-Punkten	2009 zu 2005	-2,0	-1,7	0,3	-4,7	-0,3
		2011 zu 2009	5,1	2,9	-1,8	22,7	1,8
159-160	Dresden I, Dresden II - Bautzen II	2005	249,0	221,0	88,8	28,0	11,2
		2009	278,0	246,2	88,6	31,7	11,4
		2011	281,8	246,2	87,3	35,7	12,7
	Veränderung in % bzw. in %-Punkten	2009 zu 2005	11,6	11,4	-0,2	13,4	0,2
		2011 zu 2009	1,4	0,0	-1,2	12,4	1,2

1) siehe Definitionen und Erläuterungen ab Seite 93

Noch: 14. Erwerbstätige 2005, 2009 und 2011 nach ihrer Stellung im Beruf¹⁾
 - Ergebnisse des Mikrozensus -

Wk-Nr.	Bundestagswahlkreis Land		Erwerbs- tätige	Arbeiter, Angestellte und Beamte		Selbstständige			
			1 000		%	1 000	%		
161	Mittelsachsen	2005	119,4	107,5	90,1	11,8	9,9		
		2009	120,0	108,7	90,6	11,3	9,4		
		2011	120,0	110,8	92,4	(9,2)	(7,6)		
	Veränderung in % bzw. in %-Punkten			2009 zu 2005	0,5	1,1	0,5	-4,3	-0,5
			2011 zu 2009	0,0	1,9	1,8	(-19,1)	(-1,8)	
162	Chemnitz	2005	100,3	87,0	86,8	13,3	13,2		
		2009	107,3	95,8	89,3	11,5	10,7		
		2011	101,8	91,3	89,7	10,5	10,3		
	Veränderung in % bzw. in %-Punkten			2009 zu 2005	7,0	10,1	2,5	-13,3	-2,5
			2011 zu 2009	-5,1	-4,7	0,4	-8,6	-0,4	
163	Chemnitzer Umland - Erzgebirgskreis II	2005	102,0	88,1	86,4	13,9	13,6		
		2009	112,8	98,8	87,6	13,9	12,4		
		2011	111,5	97,3	87,2	14,2	12,8		
	Veränderung in % bzw. in %-Punkten			2009 zu 2005	10,6	12,2	1,2	0,5	-1,2
			2011 zu 2009	-1,1	-1,6	-0,4	2,2	0,4	
164	Erzgebirgskreis I	2005	132,5	116,1	87,6	16,4	12,4		
		2009	126,7	112,0	88,4	14,7	11,6		
		2011	133,8	119,0	88,9	14,8	11,1		
	Veränderung in % bzw. in %-Punkten			2009 zu 2005	-4,4	-3,6	0,7	-10,1	-0,7
			2011 zu 2009	5,6	6,3	0,6	0,4	-0,6	
165	Zwickau	2005	123,4	107,3	87,0	16,0	13,0		
		2009	123,5	111,5	90,3	11,9	9,7		
		2011	125,1	111,2	88,9	13,9	11,1		
	Veränderung in % bzw. in %-Punkten			2009 zu 2005	0,1	3,9	3,3	-25,5	-3,3
			2011 zu 2009	1,3	-0,3	-1,5	16,6	1,5	
166	Vogtlandkreis	2005	115,1	101,2	87,9	13,9	12,1		
		2009	116,4	102,0	87,6	14,4	12,4		
		2011	116,9	103,9	88,8	13,0	11,2		
	Veränderung in % bzw. in %-Punkten			2009 zu 2005	1,2	0,9	-0,3	3,4	0,3
			2011 zu 2009	0,4	1,8	1,2	-9,3	-1,2	
Sachsen		2005	1 838,7	1 615,2	87,8	223,5	12,2		
		2009	1 926,0	1 711,5	88,9	214,5	11,1		
		2011	1 959,5	1 739,7	88,8	219,8	11,2		
	Veränderung in % bzw.			2009 zu 2005	4,7	6,0	1,0	-4,0	-1,0
	in %-Punkten			2011 zu 2009	1,7	1,7	-0,1	2,5	0,1

1) siehe Definitionen und Erläuterungen ab Seite 93

15. Arbeitslose jeweils im Jahresdurchschnitt 2005, 2009 und 2012 nach Geschlecht und Alter

Wk-Nr.	Bundestagswahlkreis Land		Ins- gesamt	Männlich	Weiblich	Im Alter von ... bis unter ... Jahren			
						unter 25	25 - 55	55 und mehr	
151	Nordsachsen	2005	22 664	11 898	10 766	2 959	17 386	2 319	
		2009	15 604	8 399	7 205	1 886	11 077	2 641	
		2012	12 317	6 649	5 665	1 125	8 420	2 772	
		Veränderung in %	2009 zu 2005	-31,2	-29,4	-33,1	-36,3	-36,3	13,9
		2012 zu 2009	-21,1	-20,8	-21,4	-40,3	-24,0	5,0	
152-153	Leipzig I, Leipzig II	2005	50 736	28 180	22 557	6 695	38 392	5 649	
		2009	38 360	21 652	16 707	4 381	28 733	5 246	
		2012	30 597	17 090	13 507	3 068	22 150	5 379	
		Veränderung in %	2009 zu 2005	-24,4	-23,2	-25,9	-34,6	-25,2	-7,1
		2012 zu 2009	-20,2	-21,1	-19,2	-30,0	-22,9	2,5	
154	Leipzig-Land	2005	28 532	15 330	13 202	4 057	21 094	3 381	
		2009	18 372	10 025	8 350	2 138	12 797	3 437	
		2012	13 535	7 382	6 153	1 283	9 051	3 201	
		Veränderung in %	2009 zu 2005	-35,6	-34,6	-36,8	-47,3	-39,3	1,6
		2012 zu 2009	-26,3	-26,4	-26,3	-40,0	-29,3	-6,9	
155	Meißen	2005	24 977	12 703	12 275	3 544	18 442	2 991	
		2009	15 626	8 423	7 198	1 751	11 009	2 866	
		2012	12 141	6 415	5 721	994	8 154	2 993	
		Veränderung in %	2009 zu 2005	-37,4	-33,7	-41,4	-50,6	-40,3	-4,2
		2012 zu 2009	-22,3	-23,8	-20,5	-43,2	-25,9	4,4	
156	Bautzen I	2005	29 654	15 173	14 481	4 310	21 631	3 713	
		2009	18 355	9 661	8 697	1 956	12 859	3 540	
		2012	14 961	7 809	7 151	1 091	10 202	3 668	
		Veränderung in %	2009 zu 2005	-38,1	-36,3	-39,9	-54,6	-40,6	-4,7
		2012 zu 2009	-18,5	-19,2	-17,8	-44,2	-20,7	3,6	
157	Görlitz	2005	33 033	16 845	16 179	3 299	25 321	4 413	
		2009	22 107	11 641	10 466	2 327	15 650	4 130	
		2012	17 067	9 186	7 886	1 172	11 666	4 229	
		Veränderung in %	2009 zu 2005	-33,1	-30,9	-35,3	-29,5	-38,2	-6,4
		2012 zu 2009	-22,8	-21,1	-24,7	-49,6	-25,5	2,4	
158	Sächsische Schweiz - Osterzgebirge	2005	22 507	12 158	10 350	3 113	16 721	2 673	
		2009	15 564	8 705	6 858	1 920	10 711	2 933	
		2012	11 548	6 577	4 970	1 010	7 664	2 874	
		Veränderung in %	2009 zu 2005	-30,8	-28,4	-33,7	-38,3	-35,9	9,7
		2012 zu 2009	-25,8	-24,4	-27,5	-47,4	-28,4	-2,0	
159-160	Dresden I, Dresden II - Bautzen II	2005	40 712	21 977	18 734	6 600	29 512	4 599	
		2009	32 630	18 318	14 312	4 538	23 560	4 532	
		2012	26 041	14 458	11 582	2 499	18 789	4 753	
		Veränderung in %	2009 zu 2005	-19,9	-16,7	-23,6	-31,2	-20,2	-1,5
		2012 zu 2009	-20,2	-21,1	-19,1	-44,9	-20,3	4,9	

Abweichungen in den Summen durch Runden der Zahlen

Noch: 15. Arbeitslose jeweils im Jahresdurchschnitt 2005, 2009 und 2012 nach Geschlecht und Alter

Wk-Nr.	Bundestagswahlkreis Land		Ins- gesamt	Männlich	Weiblich	Im Alter von ... bis unter ... Jahren		
						unter 25	25 - 55	55 und mehr
161	Mittelsachsen	2005	26 264	13 186	13 077	3 614	19 337	3 313
		2009	16 818	8 976	7 836	1 971	11 522	3 325
		2012	12 191	6 516	5 675	965	7 949	3 277
	Veränderung in %	2009 zu 2005	-36,0	-31,9	-40,1	-45,5	-40,4	0,4
		2012 zu 2009	-27,5	-27,4	-27,6	-51,0	-31,0	-1,4
162	Chemnitz	2005	22 416	11 213	11 203	2 730	16 370	3 316
		2009	16 350	8 741	7 609	1 783	11 458	3 109
		2012	13 240	6 982	6 258	1 092	8 897	3 251
	Veränderung in %	2009 zu 2005	-27,1	-22,0	-32,1	-34,7	-30,0	-6,2
		2012 zu 2009	-19,0	-20,1	-17,8	-38,8	-22,4	4,6
163	Chemnitzer Umland - Erzgebirgskreis II	2005	21 659	10 353	11 307	2 532	16 206	2 921
		2009	13 693	7 030	6 662	1 398	9 109	3 186
		2012	8 966	4 669	4 301	621	5 656	2 689
	Veränderung in %	2009 zu 2005	-36,8	-32,1	-41,1	-44,8	-43,8	9,1
		2012 zu 2009	-34,5	-33,6	-35,4	-55,6	-37,9	-15,6
164	Erzgebirgskreis I	2005	30 087	14 473	15 614	3 510	22 524	4 054
		2009	20 999	10 612	10 389	2 092	13 809	5 098
		2012	13 717	7 030	6 688	1 112	8 773	3 832
	Veränderung in %	2009 zu 2005	-30,2	-26,7	-33,5	-40,4	-38,7	25,8
		2012 zu 2009	-34,7	-33,8	-35,6	-46,8	-36,5	-24,8
165	Zwickau	2005	26 952	13 091	13 861	2 960	20 488	3 504
		2009	17 713	9 264	8 447	1 742	12 417	3 554
		2012	11 324	5 780	5 537	920	7 465	2 939
	Veränderung in %	2009 zu 2005	-34,3	-29,2	-39,1	-41,1	-39,4	1,4
		2012 zu 2009	-36,1	-37,6	-34,5	-47,2	-39,9	-17,3
166	Vogtlandkreis	2005	22 077	11 111	10 965	2 298	16 958	2 821
		2009	15 537	8 146	7 391	1 604	10 643	3 290
		2012	10 149	5 503	4 646	813	6 635	2 701
	Veränderung in %	2009 zu 2005	-29,6	-26,7	-32,6	-30,2	-37,2	16,6
		2012 zu 2009	-34,7	-32,4	-37,1	-49,3	-37,7	-17,9
	Sachsen	2005	402 270	207 691	194 570	52 226	300 371	49 673
		2009	277 727	149 597	128 130	31 491	195 351	50 885
		2012	207 796	112 048	95 749	17 764	141 476	48 556
	Veränderung in %	2009 zu 2005	-31,0	-28,0	-34,1	-39,7	-35,0	2,4
		2012 zu 2009	-25,2	-25,1	-25,3	-43,6	-27,6	-4,6

Abweichungen in den Summen durch Runden der Zahlen

**16. Betriebe, tätige Personen, Entgelte und Gesamtumsatz je tätiger Person 2005, 2009 und 2012
sowie Investitionen im Bergbau und Verarbeitenden Gewerbe¹⁾**

Wk-Nr.	Bundestagswahlkreis Land	Betriebe	Tätige Personen	Entgelte in € je tätiger Person	Gesamtumsatz		Investitionen ³⁾			
					in Mill. €	in € je tätiger Person	Betriebe mit Investi- tionen	in Mill. €	in € je tätiger Person	
		Ende September ²⁾								
151	Nordsachsen	2005	148	10 102	24 469	1 663	164 605	111	108	10 572
		2009	146	10 383	26 504	1 780	171 402	110	91	8 845
		2012	148	11 500	28 206	2 287	198 860	120	213	18 673
	Veränderung in %	2009 zu 2005	-1,4	2,8	8,3	7,0	4,1	-0,9	-15,8	-16,3
		2012 zu 2009	1,4	10,8	6,4	28,5	16,0	9,1	135,2	111,1
152-153	Leipzig I, Leipzig II	2005	169	15 633	32 952	3 283	209 993	129	235	15 093
		2009	155	15 138	34 286	5 463	360 873	119	162	10 910
		2012	160	16 992	38 734	7 113	418 626	131	248	15 546
	Veränderung in %	2009 zu 2005	-8,3	-3,2	4,0	66,4	71,9	-7,8	-31,0	-27,7
		2012 zu 2009	3,2	12,2	13,0	30,2	16,0	10,1	53,1	42,5
154	Leipzig-Land	2005	182	9 958	25 556	1 807	181 449	146	62	6 247
		2009	182	10 636	26 432	2 098	197 280	143	77	7 305
		2012	185	11 749	28 805	2 361	200 971	156	115	10 150
	Veränderung in %	2009 zu 2005	-	6,8	3,4	16,1	8,7	-2,1	23,8	16,9
		2012 zu 2009	1,6	10,5	9,0	12,5	1,9	9,1	48,5	38,9
155	Meißen	2005	184	16 989	28 000	3 733	219 755	130	185	10 901
		2009	187	17 923	28 934	3 590	200 324	141	311	17 510
		2012	192	19 580	31 672	4 505	230 104	153	432	22 952
	Veränderung in %	2009 zu 2005	1,6	5,5	3,3	-3,8	-8,8	8,5	68,3	60,6
		2012 zu 2009	2,7	9,2	9,5	25,5	14,9	8,5	38,6	31,1
156	Bautzen I	2005	191	13 136	23 732	2 130	162 147	150	89	6 794
		2009	192	13 501	25 019	2 365	175 188	155	103	7 685
		2012	207	15 208	27 863	2 981	196 002	168	169	11 372
	Veränderung in %	2009 zu 2005	0,5	2,8	5,4	11,0	8,0	3,3	15,7	13,1
		2012 zu 2009	7,8	12,6	11,4	26,0	11,9	8,4	64,4	48,0
157	Görlitz	2005	182	13 713	25 295	1 828	133 304	143	140	10 296
		2009	193	14 927	27 333	2 380	159 471	149	246	16 662
		2012	203	16 517	28 785	2 921	176 853	157	132	8 235
	Veränderung in %	2009 zu 2005	6,0	8,9	8,1	30,2	19,6	4,2	76,3	61,8
		2012 zu 2009	5,2	10,7	5,3	22,7	10,9	5,4	-46,4	-50,6
158	Sächsische Schweiz - Osterzgebirge	2005	167	11 800	23 845	1 595	135 133	131	73	6 249
		2009	166	12 292	25 446	1 693	137 732	139	120	9 902
		2012	180	14 375	27 837	2 429	168 998	145	104	7 506
	Veränderung in %	2009 zu 2005	-0,6	4,2	6,7	6,2	1,9	6,1	65,2	58,5
		2012 zu 2009	8,4	16,9	9,4	43,5	22,7	4,3	-13,7	-24,2
159-160	Dresden I, Dresden II - Bautzen II	2005	322	32 368	33 054	9 693	299 456	258	1 210	37 257
		2009	323	31 576	33 110	9 473	300 011	281	421	13 498
		2012	335	35 179	36 863	10 929	310 664	275	2 001	58 360
	Veränderung in %	2009 zu 2005	0,3	-2,4	0,2	-2,3	0,2	8,9	-65,2	-63,8
		2012 zu 2009	3,7	11,4	11,3	15,4	3,6	-2,1	374,7	332,4

1) zugrundeliegende WZ-Klassifikation ab 2009 WZ2008, davor WZ2003

2) Daten vor 2007 sind Jahresmittelwerte

3) 2012: Berichtszeitraum 2011

Noch: 16. Betriebe, tätige Personen, Entgelte und Gesamtumsatz je tätiger Person 2005, 2009 und 2012 sowie Investitionen im Bergbau und Verarbeitenden Gewerbe¹⁾

Wk-Nr.	Bundestagswahlkreis Land		Betriebe	Tätige Personen	Entgelte in € je tätiger Person	Gesamtumsatz		Investitionen ³⁾			
						in Mill. €	in € je tätiger Person	Betriebe mit Investiti- tionen	in Mill. €	in € je tätiger Person	
			Ende September ²⁾								
161	Mittelsachsen	2005	266	18 818	23 710	3 179	168 920	219	240	12 599	
		2009	278	20 844	25 602	4 415	211 830	226	323	15 682	
		2012	279	22 295	28 559	4 723	211 829	225	335	15 461	
		Veränderung in %	2009 zu 2005	4,5	10,8	8,0	38,9	25,4	3,2	34,8	24,5
		2012 zu 2009	0,4	7,0	11,5	7,0	-0,0	-0,4	3,7	-1,4	
162	Chemnitz	2005	161	12 523	29 033	2 560	204 398	134	113	8 981	
		2009	154	12 014	28 970	2 450	203 908	119	121	10 193	
		2012	156	13 886	33 745	2 912	209 683	125	133	10 027	
		Veränderung in %	2009 zu 2005	-4,3	-4,1	-0,2	-4,3	-0,2	-11,2	7,1	13,5
		2012 zu 2009	1,3	15,6	16,5	18,9	2,8	5,0	9,8	-1,6	
163	Chemnitzer Umland - Erzgebirgskreis II	2005	248	17 028	23 845	2 222	130 484	195	169	10 049	
		2009	249	18 229	25 048	2 713	148 832	202	203	11 246	
		2012	260	21 100	28 591	3 593	170 301	211	190	9 197	
		Veränderung in %	2009 zu 2005	0,4	7,1	5,0	22,1	14,1	3,6	20,3	11,9
		2012 zu 2009	4,4	15,7	14,1	32,4	14,4	4,5	-6,3	-18,2	
164	Erzgebirgskreis I	2005	303	20 571	20 749	2 289	111 266	239	111	5 536	
		2009	297	20 118	20 949	2 155	107 105	239	118	5 940	
		2012	325	22 412	23 474	2 966	132 329	258	164	7 456	
		Veränderung in %	2009 zu 2005	-2,0	-2,2	1,0	-5,9	-3,7	-	5,5	7,3
		2012 zu 2009	9,4	11,4	12,1	37,6	23,6	7,9	39,5	25,5	
165	Zwickau	2005	167	19 805	29 373	6 173	311 673	121	222	11 366	
		2009	159	19 583	30 524	5 380	274 715	133	119	6 096	
		2012	176	22 416	37 599	7 047	314 371	139	207	9 764	
		Veränderung in %	2009 zu 2005	-4,8	-1,1	3,9	-12,8	-11,9	9,9	-46,5	-46,4
		2012 zu 2009	10,7	14,5	23,2	31,0	14,4	4,5	73,8	60,2	
166	Vogtlandkreis	2005	237	17 672	23 797	2 477	140 179	183	106	6 081	
		2009	235	17 822	24 972	2 477	138 979	190	115	6 473	
		2012	245	18 318	26 778	2 762	150 764	202	170	9 198	
		Veränderung in %	2009 zu 2005	-0,8	0,8	4,9	-0,0	-0,9	3,8	7,7	6,4
		2012 zu 2009	4,3	2,8	7,2	11,5	8,5	6,3	48,1	42,1	
	Sachsen	2005	2 927	230 116	26 714	44 630	193 947	2 289	3 062	13 373	
		2009	2 916	234 986	27 663	48 433	206 108	2 346	2 530	10 883	
		2012	3 051	261 527	30 992	59 529	227 621	2 465	4 611	18 180	
		Veränderung in %	2009 zu 2005	-0,4	2,1	3,6	8,5	6,3	2,5	-17,4	-18,6
		2012 zu 2009	4,6	11,3	12,0	22,9	10,4	5,1	82,3	67,0	

1) zugrundeliegende WZ-Klassifikation ab 2009 WZ2008, davor WZ2003

2) Daten vor 2007 sind Jahresmittelwerte

3) 2012: Berichtszeitraum 2011

**17. Betriebe, tätige Personen, Entgelte und Gesamtumsatz je tätiger Person 2005, 2009 und 2012
sowie Investitionen im Bauhauptgewerbe**

Wk-Nr.	Bundestagswahlkreis Land		Betriebe	Tätige Personen	Entgelte in € je tätiger Person	Gesamtumsatz		Investitionen ¹⁾			
						in 1 000 €	in € je tätiger Person	Unter- nehmen mit Invesiti- tionen	in 1 000 €	in € je tätiger Person	
151	Nordsachsen	2005	50	2 009	23 013	216 189	107 610	29	8 233	3 838	
		2009	41	2 241	24 922	266 321	118 840	28	6 672	3 324	
		2012	42	2 536	26 484	326 201	128 628	30	4 502	1 836	
		Veränderung in %	2009 zu 2005	-18,0	11,5	8,3	23,2	10,4	-3,4	-19,0	-13,4
		2012 zu 2009	2,4	13,2	6,3	22,5	8,2	7,1	-32,5	-44,8	
152-153	Leipzig I, Leipzig II	2005	51	3 535	29 123	467 963	132 380	23	3 251	1 593	
		2009	44	3 377	29 952	452 915	134 118	21	4 581	2 248	
		2012	47	3 217	30 586	444 190	138 076	25	4 608	2 139	
		Veränderung in %	2009 zu 2005	-13,7	-4,5	2,8	-3,2	1,3	-8,7	40,9	41,1
		2012 zu 2009	6,8	-4,7	2,1	-1,9	3,0	19,0	0,6	-4,8	
154	Leipzig-Land	2005	56	2 656	24 343	348 734	131 300	32	6 641	3 607	
		2009	44	1 803	26 020	238 419	132 235	31	4 709	2 505	
		2012	47	2 067	28 001	321 294	155 440	35	8 679	4 890	
		Veränderung in %	2009 zu 2005	-21,4	-32,1	6,9	-31,6	0,7	-3,1	-29,1	-30,6
		2012 zu 2009	6,8	14,6	7,6	34,8	17,5	12,9	84,3	95,2	
155	Meißen	2005	51	2 270	23 823	260 320	114 679	34	4 628	2 513	
		2009	39	1 879	24 052	238 125	126 730	33	3 756	2 555	
		2012	38	1 706	25 623	219 858	128 873	31	4 873	3 396	
		Veränderung in %	2009 zu 2005	-23,5	-17,2	1,0	-8,5	10,5	-2,9	-18,8	1,7
		2012 zu 2009	-2,6	-9,2	6,5	-7,7	1,7	-6,1	29,7	32,9	
156	Bautzen I	2005	49	33	.	.	
		2009	37	2 323	27 698	346 074	148 977	24	11 967	5 054	
		2012	38	2 440	27 789	331 608	135 905	25	11 632	5 018	
		Veränderung in %	2009 zu 2005	-24,5	-27,3	.	.
		2012 zu 2009	2,7	5,0	0,3	-4,2	-8,8	4,2	-2,8	-0,7	
157	Görlitz	2005	34	24	.	.	
		2009	31	1 583	22 589	139 981	88 428	23	4 217	3 101	
		2012	35	1 818	23 909	199 447	109 707	26	7 294	4 625	
		Veränderung in %	2009 zu 2005	-8,8	-4,2	.	.
		2012 zu 2009	12,9	14,8	5,8	42,5	24,1	13,0	73,0	49,1	
158	Sächsische Schweiz - Osterzgebirge	2005	39	2 179	23 070	193 366	88 741	16	2 527	1 941	
		2009	31	2 673	28 290	215 238	80 523	25	9 654	4 817	
		2012	40	2 050	26 284	247 893	120 923	29	4 136	2 854	
		Veränderung in %	2009 zu 2005	-20,5	22,7	22,6	11,3	-9,3	56,3	282,0	148,2
		2012 zu 2009	29,0	-23,3	-7,1	15,2	50,2	16,0	-57,2	-40,8	
159-160	Dresden I, Dresden II - Bautzen II	2005	51	3 015	28 186	456 317	151 349	24	6 539	3 552	
		2009	47	3 594	32 366	585 727	162 973	29	8 810	3 898	
		2012	54	3 804	33 638	580 965	152 725	31	13 785	6 151	
		Veränderung in %	2009 zu 2005	-7,8	19,2	14,8	28,4	7,7	20,8	34,7	9,7
		2012 zu 2009	14,9	5,8	3,9	-0,8	-6,3	6,9	56,5	57,8	

1) 2012: Berichtszeitraum 2011

Noch: 17. Betriebe, tätige Personen, Entgelte und Gesamtumsatz je tätiger Person 2005, 2009 und 2012 sowie Investitionen im Bauhauptgewerbe

Wk-Nr.	Bundestagswahlkreis Land		Betriebe	Tätige Personen	Entgelte in € je tätiger Person	Gesamtumsatz		Investitionen ¹⁾			
						in 1 000 €	in € je tätiger Person	Unter- nehmen mit Invesiti- tionen	in 1 000 €	in € je tätiger Person	
161	Mittelsachsen	2005	50	1 487	23 105	148 090	99 590	31	2 768	1 893	
		2009	45	1 484	23 909	161 440	108 787	30	3 560	2 255	
		2012	46	1 795	27 147	212 431	118 346	32	4 809	2 948	
	Veränderung in %		2009 zu 2005	-10,0	-0,2	3,5	9,0	9,2	-3,2	28,6	19,1
			2012 zu 2009	2,2	21,0	13,5	31,6	8,8	6,7	35,1	30,7
162	Chemnitz	2005	27	3 065	24 542	289 541	94 467	19	.	.	
		2009	26	1 901	27 471	165 657	87 142	17	8 735	3 403	
		2012	25	1 648	31 671	216 573	131 416	18	11 289	4 763	
	Veränderung in %		2009 zu 2005	-3,7	-38,0	11,9	-42,8	-7,8	-10,5	.	.
			2012 zu 2009	-3,8	-13,3	15,3	30,7	50,8	5,9	29,2	40,0
163	Chemnitzer Umland - Erzgebirgskreis II	2005	28	1 067	22 545	105 870	99 222	24	2 338	2 028	
		2009	23	949	23 158	110 405	116 339	20	5 334	5 493	
		2012	25	1 058	24 491	111 444	105 335	20	4 539	4 420	
	Veränderung in %		2009 zu 2005	-17,9	-11,1	2,7	4,3	17,3	-16,7	128,1	170,9
			2012 zu 2009	8,7	11,5	5,8	0,9	-9,5	-	-14,9	-19,5
164	Erzgebirgskreis I	2005	50	1 920	22 762	171 149	89 140	35	3 739	1 822	
		2009	40	1 721	23 575	180 883	105 103	33	4 204	2 280	
		2012	49	2 052	24 876	208 135	101 430	41	4 925	2 590	
	Veränderung in %		2009 zu 2005	-20,0	-10,4	3,6	5,7	17,9	-5,7	12,4	25,1
			2012 zu 2009	22,5	19,2	5,5	15,1	-3,5	24,2	17,2	13,6
165	Zwickau	2005	51	2 189	24 225	227 929	104 125	30	4 858	2 725	
		2009	46	2 101	24 108	220 372	104 889	33	4 583	2 480	
		2012	41	1 907	25 945	209 157	109 678	35	7 546	4 524	
	Veränderung in %		2009 zu 2005	-9,8	-4,0	-0,5	-3,3	0,7	10,0	-5,7	-9,0
			2012 zu 2009	-10,9	-9,2	7,6	-5,1	4,6	6,1	64,7	82,4
166	Vogtlandkreis	2005	31	1 656	23 126	151 391	91 420	19	.	.	
		2009	23	1 503	27 671	233 131	155 110	16	7 852	4 685	
		2012	27	1 847	30 324	440 061	238 257	21	6 526	3 721	
	Veränderung in %		2009 zu 2005	-25,8	-9,2	19,7	54,0	69,7	-15,8	.	.
			2012 zu 2009	17,4	22,9	9,6	88,8	53,6	31,3	-16,9	-20,6
Sachsen		2005	618	31 224	24 631	3 464 107	110 944	373	68 946	2 533	
		2009	515	29 132	26 900	3 554 689	122 020	363	88 636	3 426	
		2012	554	29 944	28 173	4 069 260	135 896	399	99 146	3 850	
Veränderung in %		2009 zu 2005	-16,7	-6,7	9,2	2,6	10,0	-2,7	28,6	35,3	
		2012 zu 2009	7,6	2,8	4,7	14,5	11,4	9,9	11,9	12,4	

1) 2012: Berichtszeitraum 2011

**18. Betriebe, tätige Personen, Entgelte und Gesamtumsatz je tätiger Person 2005, 2009 und 2012
sowie Investitionen im Ausbaugewerbe**

Wk-Nr.	Bundestagswahlkreis Land		Betriebe	Tätige Personen	Entgelte in € je tätiger Person	Gesamtumsatz		Investitionen ¹⁾		
						in 1 000 €	in € je tätiger Person	Unter- nehmen mit Investi- tionen	in 1 000 €	in € je tätiger Person
151	Nordsachsen	2005	29	913	21 235	75 206	82 372	20	734	804
		2009	29	935	22 358	95 426	102 060	26	2 513	2 384
		2012	25	907	23 907	87 127	96 061	19	2 558	2 861
	Veränderung in %	2009 zu 2005	-	2,4	5,3	26,9	23,9	30,0	242,4	196,5
		2012 zu 2009	-13,8	-3,0	6,9	-8,7	-5,9	-26,9	1,8	20,0
152-153	Leipzig I, Leipzig II	2005	58	1 952	23 350	170 401	87 296	41	2 788	1 381
		2009	65	2 555	24 655	259 811	101 687	45	3 384	1 497
		2012	63	2 444	27 363	268 513	109 866	46	2 471	1 016
	Veränderung in %	2009 zu 2005	12,1	30,9	5,6	52,5	16,5	9,8	21,4	8,4
		2012 zu 2009	-3,1	-4,3	11,0	3,3	8,0	2,2	-27,0	-32,1
154	Leipzig-Land	2005	39	1 372	19 678	102 911	75 008	25	1 658	1 285
		2009	36	1 528	21 652	152 551	99 837	31	2 564	1 523
		2012	38	1 652	23 851	192 429	116 483	30	3 273	1 905
	Veränderung in %	2009 zu 2005	-7,7	11,4	10,0	48,2	33,1	24,0	54,6	18,5
		2012 zu 2009	5,6	8,1	10,2	26,1	16,7	-3,2	27,7	25,1
155	Meißen	2005	40	1 299	21 301	105 855	81 490	26	1 097	1 056
		2009	32	1 139	23 618	121 984	107 097	24	2 329	2 355
		2012	34	1 232	25 578	131 428	106 678	23	1 592	1 550
	Veränderung in %	2009 zu 2005	-20,0	-12,3	10,9	15,2	31,4	-7,7	112,3	123,0
		2012 zu 2009	6,3	8,2	8,3	7,7	-0,4	-4,2	-31,6	-34,2
156	Bautzen I	2005	27	855	18 695	68 764	80 425	22	.	.
		2009	26	809	22 149	90 939	112 409	21	1 435	1 663
		2012	24	807	24 430	99 979	123 889	20	3 339	4 097
	Veränderung in %	2009 zu 2005	-3,7	-5,4	18,5	32,2	39,8	-4,5	.	.
		2012 zu 2009	-7,7	-0,2	10,3	9,9	10,2	-4,8	132,7	146,4
157	Görlitz	2005	21	740	19 227	52 227	70 578	12	.	.
		2009	20	728	20 794	66 925	91 930	18	1 389	1 776
		2012	17	725	23 337	69 458	95 804	15	1 821	2 415
	Veränderung in %	2009 zu 2005	-4,8	-1,6	8,1	28,1	30,3	50,0	.	.
		2012 zu 2009	-15,0	-0,4	12,2	3,8	4,2	-16,7	31,1	36,0
158	Sächsische Schweiz - Osterzgebirge	2005	24	902	21 756	73 968	82 005	14	1 941	2 595
		2009	20	1 003	23 967	131 771	131 377	18	1 974	2 078
		2012	27	988	25 681	116 423	117 837	21	2 407	2 572
	Veränderung in %	2009 zu 2005	-16,7	11,2	10,2	78,1	60,2	28,6	1,7	-19,9
		2012 zu 2009	35,0	-1,5	7,2	-11,6	-10,3	16,7	21,9	23,8
159-160	Dresden I, Dresden II - Bautzen II	2005	70	2 970	24 345	325 452	109 580	42	4 460	1 775
		2009	67	2 909	25 399	389 599	133 929	41	4 137	1 766
		2012	68	2 994	28 269	387 046	129 274	44	3 667	1 547
	Veränderung in %	2009 zu 2005	-4,3	-2,1	4,3	19,7	22,2	-2,4	-7,2	-0,5
		2012 zu 2009	1,5	2,9	11,3	-0,7	-3,5	7,3	-11,4	-12,4

1) 2012: Berichtszeitraum 2011

Noch: 18. Betriebe, tätige Personen, Entgelte und Gesamtumsatz je tätiger Person 2005, 2009 und 2012 sowie Investitionen im Ausbaugewerbe

Wk-Nr.	Bundestagswahlkreis Land		Betriebe	Tätige Personen	Entgelte in € je tätiger Person	Gesamtumsatz		Investitionen ¹⁾		
						in 1 000 €	in € je tätiger Person	Unter- nehmen mit Invesiti- tionen	in 1 000 €	in € je tätiger Person
161	Mittelsachsen	2005	39	1 530	19 353	133 864	87 493	31	3 206	2 200
		2009	32	1 565	21 595	155 229	99 188	28	2 467	1 725
		2012	36	1 623	22 982	168 175	103 620	27	2 657	1 793
	Veränderung in %	2009 zu 2005	-17,9	2,3	11,6	16,0	13,4	-9,7	-23,1	-21,6
		2012 zu 2009	12,5	3,7	6,4	8,3	4,5	-3,6	7,7	3,9
162	Chemnitz	2005	36	1 362	21 660	125 682	92 278	24	1 528	1 122
		2009	45	1 505	23 841	171 128	113 706	29	1 434	999
		2012	42	1 484	25 371	183 810	123 861	31	3 965	2 422
	Veränderung in %	2009 zu 2005	25,0	10,5	10,1	36,2	23,2	20,8	-6,2	-11,0
		2012 zu 2009	-6,7	-1,4	6,4	7,4	8,9	6,9	176,5	142,4
163	Chemnitzer Umland - Erzgebirgskreis II	2005	16	10	.	.
		2009	15	575	21 322	52 348	91 040	16	1 158	1 710
		2012	17	597	24 119	60 043	100 575	13	1 239	1 866
	Veränderung in %	2009 zu 2005	-6,3	60,0	.	.
		2012 zu 2009	13,3	3,8	13,1	14,7	10,5	-18,8	7,0	9,1
164	Erzgebirgskreis I	2005	37	1 291	18 148	85 486	66 217	29	1 573	1 166
		2009	32	1 220	20 311	97 021	79 526	26	1 321	1 012
		2012	31	1 178	22 046	104 041	88 320	26	1 959	1 610
	Veränderung in %	2009 zu 2005	-13,5	-5,5	11,9	13,5	20,1	-10,3	-16,0	-13,2
		2012 zu 2009	-3,1	-3,4	8,5	7,2	11,1	-	48,3	59,1
165	Zwickau	2005	34	1 073	20 360	102 790	95 797	23	1 226	983
		2009	30	1 191	22 362	133 074	111 733	27	1 958	1 385
		2012	38	1 350	23 791	154 707	114 598	30	2 618	1 827
	Veränderung in %	2009 zu 2005	-11,8	11,0	9,8	29,5	16,6	17,4	59,7	40,9
		2012 zu 2009	26,7	13,4	6,4	16,3	2,6	11,1	33,7	31,9
166	Vogtlandkreis	2005	25	15	.	.
		2009	24	803	19 794	66 293	82 557	17	1 217	1 435
		2012	29	966	22 659	91 865	95 098	25	2 115	2 134
	Veränderung in %	2009 zu 2005	-4,0	13,3	.	.
		2012 zu 2009	20,8	20,3	14,5	38,6	15,2	47,1	73,8	48,7
Sachsen		2005	494	17 708	21 161	1 519 252	85 795	334	23 121	1 364
		2009	471	18 463	22 971	1 984 098	107 464	367	29 281	1 624
		2012	488	18 945	25 096	2 115 043	111 641	370	35 682	1 942
	Veränderung in %	2009 zu 2005	-4,7	4,3	8,6	30,6	25,3	9,9	26,6	19,1
		2012 zu 2009	3,6	2,6	9,3	6,6	3,9	0,8	21,9	19,6

1) 2012: Berichtszeitraum 2011

**19. Landwirtschaftliche Betriebe und deren landwirtschaftlich genutzte Fläche 2003, 2007 und 2010
sowie Rinder und Schweine haltende Betriebe jeweils am 3. Mai 2003, 2007 und am 1. März 2010**

Wk- Nr.	Bundestagswahlkreis Land		Betriebe	Fläche in ha	Darunter ... in ha		Rinder haltende Betriebe	Rinder	Schweine haltende Betriebe	Schweine
					Acker- land	Dauer- grünland				
151	Nordsachsen	2003	541	127 051	113 452	12 228	207	39 237	94	108 325
		2007	587	127 515	113 495	12 690	213	36 157	80	97 894
		2010	586	127 812	114 071	12 619	217	38 663	84	140 948
	Veränderung in %	2007 zu 2003	8,5	0,4	0,0	3,8	2,9	-7,8	-14,9	-9,6
		2010 zu 2007	-0,2	0,2	0,5	-0,6	1,9	6,9	5,0	44,0
152-153	Leipzig I, Leipzig II	2003	58	8 187	7 245	903	14	2 540	10	214
		2007	56	9 629	8 483	1 135	16	1 989	10	161
		2010	51	9 731	8 354	1 364	15	2 386	9	181
	Veränderung in %	2007 zu 2003	-3,4	17,6	17,1	25,7	14,3	-21,7	-	-24,8
		2010 zu 2007	-8,9	1,1	-1,5	20,2	-6,3	20,0	-10,0	12,4
154	Leipzig-Land	2003	545	96 796	86 714	9 362	259	38 811	168	66 206
		2007	550	96 113	85 757	9 613	246	36 404	157	63 613
		2010	545	95 858	85 690	9 492	260	37 990	129	58 788
	Veränderung in %	2007 zu 2003	0,9	-0,7	-1,1	2,7	-5,0	-6,2	-6,5	-3,9
		2010 zu 2007	-0,9	-0,3	-0,1	-1,3	5,7	4,4	-17,8	-7,6
155	Meißen	2003	579	92 257	80 666	10 821	232	35 748	113	111 032
		2007	597	95 398	82 076	12 548	210	33 386	110	101 209
		2010	585	94 571	81 785	12 084	206	34 256	100	121 472
	Veränderung in %	2007 zu 2003	3,1	3,4	1,7	16,0	-9,5	-6,6	-2,7	-8,8
		2010 zu 2007	-2,0	-0,9	-0,4	-3,7	-1,9	2,6	-9,1	20,0
156	Bautzen I	2003	507	91 558	73 158	18 113	278	49 500	88	90 485
		2007	525	91 083	72 511	18 319	290	45 896	96	77 614
		2010	527	91 380	72 509	18 629	292	46 742	91	85 720
	Veränderung in %	2007 zu 2003	3,6	-0,5	-0,9	1,1	4,3	-7,3	9,1	-14,2
		2010 zu 2007	0,4	0,3	-0,0	1,7	0,7	1,8	-5,2	10,4
157	Görlitz	2003	502	87 683	67 407	20 059	253	47 838	57	26 776
		2007	504	87 140	66 961	19 969	253	42 944	70	26 859
		2010	501	87 147	66 936	19 988	246	44 056	62	31 793
	Veränderung in %	2007 zu 2003	0,4	-0,6	-0,7	-0,4	-	-10,2	22,8	0,3
		2010 zu 2007	-0,6	0,0	-0,0	0,1	-2,8	2,6	-11,4	18,4
158	Sächsische Schweiz - Osterzgebirge	2003	582	77 084	51 082	24 216	404	53 058	107	10 335
		2007	582	75 937	49 532	24 657	382	47 837	100	8 222
		2010	587	76 558	49 925	24 925	388	47 815	105	6 306
	Veränderung in %	2007 zu 2003	-	-1,5	-3,0	1,8	-5,4	-9,8	-6,5	-20,4
		2010 zu 2007	0,9	0,8	0,8	1,1	1,6	-0,0	5,0	-23,3
159-160	Dresden I, Dresden II - Bautzen II	2003	216	12 963	9 582	3 262	74	6 479	21	3 626
		2007	200	13 227	9 664	3 502	69	6 393	21	3 580
		2010	185	12 983	9 528	3 401	62	6 027	20	2 224
	Veränderung in %	2007 zu 2003	-7,4	2,0	0,9	7,4	-6,8	-1,3	-	-1,3
		2010 zu 2007	-7,5	-1,8	-1,4	-2,9	-10,1	-5,7	-4,8	-37,9

Noch: 19. Landwirtschaftliche Betriebe und deren landwirtschaftlich genutzte Fläche 2003, 2007 und 2010
sowie Rinder und Schweine haltende Betriebe jeweils am 3. Mai 2003, 2007 und am 1. März 2010

Wk-Nr.	Bundestagswahlkreis Land	Betriebe	Fläche in ha	Darunter ... in ha		Rinder haltende Betriebe	Rinder	Schweine haltende Betriebe	Schweine	
				Acker- land	Dauer- grünland					
161	Mittelsachsen	2003	658	106 019	84 659	21 043	406	71 338	121	85 149
		2007	673	106 976	85 359	21 315	396	65 412	122	98 377
		2010	665	106 649	85 452	20 945	390	65 274	108	92 869
	Veränderung in %	2007 zu 2003	2,3	0,9	0,8	1,3	-2,5	-8,3	0,8	15,5
		2010 zu 2007	-1,2	-0,3	0,1	-1,7	-1,5	-0,2	-11,5	-5,6
162	Chemnitz	2003	85	8 053	6 479	1 563	53	6 619	21	2 465
		2007	86	7 327	5 649	1 667	54	5 427	19	1 310
		2010	79	7 204	5 670	1 519	51	5 467	12	945
	Veränderung in %	2007 zu 2003	1,2	-9,0	-12,8	6,7	1,9	-18,0	-9,5	-46,9
		2010 zu 2007	-8,1	-1,7	0,4	-8,9	-5,6	0,7	-36,8	-27,9
163	Chemnitzer Umland - Erzgebirgskreis II	2003	515	57 129	45 153	11 717	370	43 241	125	33 606
		2007	489	57 349	45 362	11 801	346	42 668	121	35 814
		2010	491	58 349	45 844	12 313	350	44 535	102	29 168
	Veränderung in %	2007 zu 2003	-5,0	0,4	0,5	0,7	-6,5	-1,3	-3,2	6,6
		2010 zu 2007	0,4	1,7	1,1	4,3	1,2	4,4	-15,7	-18,6
164	Erzgebirgskreis I	2003	586	47 447	25 918	21 494	468	49 278	91	15 774
		2007	568	47 948	25 681	22 232	453	45 936	98	15 267
		2010	566	47 788	25 385	22 367	438	45 781	98	13 950
	Veränderung in %	2007 zu 2003	-3,1	1,1	-0,9	3,4	-3,2	-6,8	7,7	-3,2
		2010 zu 2007	-0,4	-0,3	-1,2	0,6	-3,3	-0,3	-	-8,6
165	Zwickau	2003	395	40 863	33 325	7 347	260	32 734	106	45 021
		2007	388	41 170	33 298	7 737	248	29 607	96	42 704
		2010	368	40 998	33 298	7 602	242	29 697	87	45 377
	Veränderung in %	2007 zu 2003	-1,8	0,8	-0,1	5,3	-4,6	-9,6	-9,4	-5,1
		2010 zu 2007	-5,2	-0,4	-	-1,7	-2,4	0,3	-9,4	6,3
166	Vogtlandkreis	2003	580	55 326	36 965	18 300	410	41 282	136	41 002
		2007	563	55 033	36 337	18 649	392	39 052	120	35 212
		2010	551	55 717	36 293	19 374	375	40 355	109	28 738
	Veränderung in %	2007 zu 2003	-2,9	-0,5	-1,7	1,9	-4,4	-5,4	-11,8	-14,1
		2010 zu 2007	-2,1	1,2	-0,1	3,9	-4,3	3,3	-9,2	-18,4
Sachsen		2003	6 349	908 415	721 806	180 429	3 688	517 703	1 258	640 016
		2007	6 368	911 843	720 165	185 834	3 568	479 108	1 220	607 836
		2010	6 287	912 742	720 739	186 622	3 532	489 044	1 116	658 479
	Veränderung in %	2007 zu 2003	0,3	0,4	-0,2	3,0	-3,3	-7,5	-3,0	-5,0
		2010 zu 2007	-1,3	0,1	0,1	0,4	-1,0	2,1	-8,5	8,3

20. Gewerbeanzeigen 2005, 2009 und 2012 nach ausgewählten Wirtschaftsbereichen¹⁾

Wk-Nr.	Bundestagswahlkreis Land		Insgesamt		Verarbeitendes Gewerbe		Baugewerbe		Handel/ Gastgewerbe		Sonstiges	
			Anmel- dungen	Abmel- dungen	Anmel- dungen	Abmel- dungen	Anmel- dungen	Abmel- dungen	Anmel- dungen	Abmel- dungen	Anmel- dungen	Abmel- dungen
151	Nordsachsen	2005	2 524	1 981	88	67	468	366	838	737	1 130	811
		2009	1 849	1 727	67	65	199	199	515	611	1 068	852
		2012	1 425	1 539	49	46	255	260	395	513	726	720
	Veränderung in % 2009 zu 2005		-26,7	-12,8	-23,9	-3,0	-57,5	-45,6	-38,5	-17,1	-5,5	5,1
	2012 zu 2009		-22,9	-10,9	-26,9	-29,2	28,1	30,7	-23,3	-16,0	-32,0	-15,5
152-153	Leipzig I, Leipzig II	2005	6 580	4 600	151	123	451	435	1 890	1 550	4 088	2 492
		2009	6 192	5 405	140	151	530	525	1 405	1 649	4 117	3 080
		2012	6 439	5 166	116	98	873	680	1 410	1 327	4 040	3 061
	Veränderung in % 2009 zu 2005		-5,9	17,5	-7,3	22,8	17,5	20,7	-25,7	6,4	0,7	23,6
	2012 zu 2009		4,0	-4,4	-17,1	-35,1	64,7	29,5	0,4	-19,5	-1,9	-0,6
154	Leipzig-Land	2005	2 890	2 180	123	88	503	351	873	817	1 391	924
		2009	2 338	2 037	82	76	262	262	648	653	1 346	1 046
		2012	1 751	1 765	65	51	223	245	396	538	1 067	931
	Veränderung in % 2009 zu 2005		-19,1	-6,6	-33,3	-13,6	-47,9	-25,4	-25,8	-20,1	-3,2	13,2
	2012 zu 2009		-25,1	-13,4	-20,7	-32,9	-14,9	-6,5	-38,9	-17,6	-20,7	-11,0
155	Meißen	2005	2 548	2 013	102	105	459	327	870	803	1 117	778
		2009	2 085	1 957	77	79	213	202	602	711	1 193	965
		2012	1 679	1 673	65	61	242	231	448	581	924	800
	Veränderung in % 2009 zu 2005		-18,2	-2,8	-24,5	-24,8	-53,6	-38,2	-30,8	-11,5	6,8	24,0
	2012 zu 2009		-19,5	-14,5	-15,6	-22,8	13,6	14,4	-25,6	-18,3	-22,5	-17,1
156	Bautzen I	2005	2 670	2 047	121	97	505	269	946	888	1 098	793
		2009	1 868	1 896	81	84	198	223	571	663	1 018	926
		2012	1 418	1 624	55	66	186	177	374	544	803	837
	Veränderung in % 2009 zu 2005		-30,0	-7,4	-33,1	-13,4	-60,8	-17,1	-39,6	-25,3	-7,3	16,8
	2012 zu 2009		-24,1	-14,3	-32,1	-21,4	-6,1	-20,6	-34,5	-17,9	-21,1	-9,6
157	Görlitz	2005	2 923	2 211	121	134	650	353	1 026	908	1 126	816
		2009	2 799	2 613	87	118	951	680	612	730	1 149	1 085
		2012	2 323	2 292	87	87	813	625	513	613	910	967
	Veränderung in % 2009 zu 2005		-4,2	18,2	-28,1	-11,9	46,3	92,6	-40,4	-19,6	2,0	33,0
	2012 zu 2009		-17,0	-12,3	-	-26,3	-14,5	-8,1	-16,2	-16,0	-20,8	-10,9
158	Sächsische Schweiz - Osterzgebirge	2005	2 669	2 077	137	119	507	327	834	830	1 191	801
		2009	2 131	1 959	93	80	249	223	601	607	1 188	1 049
		2012	1 651	1 868	73	75	255	241	425	565	898	987
	Veränderung in % 2009 zu 2005		-20,2	-5,7	-32,1	-32,8	-50,9	-31,8	-27,9	-26,9	-0,3	31,0
	2012 zu 2009		-22,5	-4,6	-21,5	-6,3	2,4	8,1	-29,3	-6,9	-24,4	-5,9
159-160	Dresden I, Dresden II Bautzen II	2005	6 411	5 445	219	234	805	680	2 054	1 987	3 333	2 544
		2009	6 812	5 444	177	154	836	585	1 633	1 534	4 166	3 171
		2012	5 819	5 741	129	118	762	1 074	1 197	1 401	3 731	3 148
	Veränderung in % 2009 zu 2005		6,3	-0,0	-19,2	-34,2	3,9	-14,0	-20,5	-22,8	25,0	24,6
	2012 zu 2009		-14,6	5,5	-27,1	-23,4	-8,9	83,6	-26,7	-8,7	-10,4	-0,7

1) 2005: Klassifikation der Wirtschaftszweige, Ausgabe 2003 (WZ 2003); 2009 und 2012: WZ 2008

Noch: 20. Gewerbeanzeigen 2005, 2009 und 2012 nach ausgewählten Wirtschaftsbereichen¹⁾

Wk-Nr.	Bundestagswahlkreis Land		Insgesamt		Verarbeitendes Gewerbe		Baugewerbe		Handel/ Gastgewerbe		Sonstiges		
			Anmel- dungen	Abmel- dungen	Anmel- dungen	Abmel- dungen	Anmel- dungen	Abmel- dungen	Anmel- dungen	Abmel- dungen	Anmel- dungen	Abmel- dungen	
161	Mittelsachsen	2005	2 492	2 030	137	116	385	293	871	829	1 099	792	
		2009	1 932	1 728	76	62	177	148	589	644	1 090	874	
		2012	1 676	1 711	65	70	234	230	365	529	1 012	882	
	Veränderung in %		2009 zu 2005	-22,5	-14,9	-44,5	-46,6	-54,0	-49,5	-32,4	-22,3	-0,8	10,4
			2012 zu 2009	-13,3	-1,0	-14,5	12,9	32,2	55,4	-38,0	-17,9	-7,2	0,9
162	Chemnitz	2005	2 943	2 552	103	82	403	266	940	916	1 497	1 288	
		2009	2 505	2 513	89	70	214	189	628	764	1 574	1 490	
		2012	2 058	1 924	59	56	231	199	466	528	1 302	1 141	
	Veränderung in %		2009 zu 2005	-14,9	-1,5	-13,6	-14,6	-46,9	-28,9	-33,2	-16,6	5,1	15,7
			2012 zu 2009	-17,8	-23,4	-33,7	-20,0	7,9	5,3	-25,8	-30,9	-17,3	-23,4
163	Chemnitzer Umland - Erzgebirgskreis II	2005	2 576	1 830	119	88	479	316	870	725	1 108	701	
		2009	1 991	1 824	85	99	230	195	619	662	1 057	868	
		2012	1 387	1 748	66	94	177	212	357	541	787	901	
	Veränderung in %		2009 zu 2005	-22,7	-0,3	-28,6	12,5	-52,0	-38,3	-28,9	-8,7	-4,6	23,8
			2012 zu 2009	-30,3	-4,2	-22,4	-5,1	-23,0	8,7	-42,3	-18,3	-25,5	3,8
164	Erzgebirgskreis I	2005	2 823	2 214	208	163	449	332	1 048	948	1 118	771	
		2009	2 043	2 088	141	180	196	192	648	767	1 058	949	
		2012	1 606	1 768	108	128	169	213	462	608	867	819	
	Veränderung in %		2009 zu 2005	-27,6	-5,7	-32,2	10,4	-56,3	-42,2	-38,2	-19,1	-5,4	23,1
			2012 zu 2009	-21,4	-15,3	-23,4	-28,9	-13,8	10,9	-28,7	-20,7	-18,1	-13,7
165	Zwickau	2005	2 586	2 476	120	106	412	366	935	975	1 119	1 029	
		2009	2 147	2 096	78	90	225	183	634	695	1 210	1 128	
		2012	1 541	1 895	73	99	175	187	448	627	845	982	
	Veränderung in %		2009 zu 2005	-17,0	-15,3	-35,0	-15,1	-45,4	-50,0	-32,2	-28,7	8,1	9,6
			2012 zu 2009	-28,2	-9,6	-6,4	10,0	-22,2	2,2	-29,3	-9,8	-30,2	-12,9
166	Vogtlandkreis	2005	2 751	2 120	157	153	456	326	950	863	1 188	778	
		2009	1 938	1 807	84	88	259	198	550	584	1 045	937	
		2012	1 591	1 897	98	107	254	259	394	565	845	966	
	Veränderung in %		2009 zu 2005	-29,6	-14,8	-46,5	-42,5	-43,2	-39,3	-42,1	-32,3	-12,0	20,4
			2012 zu 2009	-17,9	5,0	16,7	21,6	-1,9	30,8	-28,4	-3,3	-19,1	3,1
Sachsen		2005	45 386	35 776	1 906	1 675	6 932	5 007	14 945	13 776	21 603	15 318	
		2009	38 630	35 094	1 357	1 396	4 739	4 004	10 255	11 274	22 279	18 420	
		2012	32 364	32 611	1 108	1 156	4 849	4 833	7 650	9 480	18 757	17 142	
Veränderung in %		2009 zu 2005	-14,9	-1,9	-28,8	-16,7	-31,6	-20,0	-31,4	-18,2	3,1	20,3	
		2012 zu 2009	-16,2	-7,1	-18,3	-17,2	2,3	20,7	-25,4	-15,9	-15,8	-6,9	

1) 2005: Klassifikation der Wirtschaftszweige, Ausgabe 2003 (WZ 2003); 2009 und 2012: WZ 2008

21. Beherbergungsstätten/-einrichtungen und Gästebetten jeweils am 31. Juli sowie Gästeankünfte und Übernachtungen in den Jahren 2005, 2009 und 2012

Wk-Nr.	Bundestagswahlkreis Land		Beherbergungswesen				
			geöffnete Beherbergungs- stätten/- einrichtungen	angebotene Gästebetten	durchschnittliche jährliche Auslastung der ange- botenen Gästebetten in %	Ankünfte	Über- nachtungen
151	Nordsachsen	2005	105	5 086	33,6	195 304	592 071
		2009	103	5 225	34,2	220 153	634 676
		2012	105	5 255	39,1	250 637	744 536
152-153	Leipzig I, Leipzig II	2005	91	11 123	42,8	926 180	1 731 109
		2009	99	12 304	42,2	1 026 858	1 876 806
		2012	107	13 375	49,0	1 347 820	2 482 541
154	Leipzig-Land	2005	94	4 312	35,8	152 790	553 169
		2009	92	4 591	36,3	178 246	600 254
		2012	101	4 793	43,6	200 840	767 772
155	Meißen	2005	136	5 906	33,0	273 238	694 869
		2009	137	6 213	27,1	268 840	608 388
		2012	148	6 173	30,3	295 144	692 010
156	Bautzen I	2005	140	4 827	32,1	177 219	547 794
		2009	143	5 180	30,6	185 264	562 097
		2012	149	5 339	32,9	221 847	672 513
157	Görlitz	2005	194	8 380	31,0	311 763	882 760
		2009	201	9 468	32,0	361 105	1 002 445
		2012	223	9 756	30,8	388 196	1 088 878
158	Sächsische Schweiz - Osterzgebirge	2005	345	16 080	42,4	589 284	2 352 701
		2009	347	17 186	42,8	652 700	2 557 591
		2012	356	17 074	44,5	705 992	2 757 250
159-160	Dresden I, Dresden II - Bautzen II	2005	173	15 760	52,4	1 375 764	3 008 216
		2009	190	18 805	48,5	1 554 180	3 366 365
		2012	219	22 281	50,1	1 951 130	4 149 238
161	Mittelsachsen	2005	165	6 388	27,0	224 893	600 238
		2009	153	6 341	28,9	244 501	641 756
		2012	153	6 094	31,4	261 759	688 325
162	Chemnitz	2005	49	4 242	27,7	204 285	420 128
		2009	46	3 822	30,4	215 124	418 783
		2012	45	3 782	34,3	237 078	477 484
163	Chemnitzer Umland - Erzgebirgskreis II	2005	82	3 803	27,0	135 363	327 527
		2009	79	3 753	25,1	125 295	302 003
		2012	84	3 825	27,1	144 186	342 260

Noch: 21. Beherbergungsstätten/-einrichtungen und Gästebetten jeweils am 31. Juli sowie Gästeankünfte und Übernachtungen in den Jahren 2005, 2009 und 2012

Wk-Nr.	Bundestagswahlkreis Land	Beherbergungswesen					
		geöffnete Beherbergungs- stätten/- einrichtungen	angebotene Gästebetten	durchschnittliche jährliche Auslastung der ange- botenen Gästebetten in %	Ankünfte	Über- nachtungen	
164	Erzgebirgskreis I	2005	273	12 212	36,6	491 963	1 625 858
		2009	265	12 078	36,6	496 675	1 596 234
		2012	260	11 922	38,9	543 498	1 720 471
165	Zwickau	2005	82	3 565	25,3	158 374	324 118
		2009	76	3 075	26,2	150 763	293 332
		2012	74	3 031	35,4	192 836	394 234
166	Vogtlandkreis	2005	177	8 790	42,2	274 899	1 289 197
		2009	166	8 628	42,6	284 992	1 316 857
		2012	158	8 229	45,9	309 533	1 377 736
	Sachsen	2005	2 106	110 474	38,3	5 491 319	14 949 755
2009		2 097	116 669	38,0	5 964 696	15 777 587	
2012		2 182	120 929	41,3	7 050 496	18 355 248	

22. Steuereinnahmen (netto) der Gemeinden 2005, 2009 und 2012

Wk-Nr.	Bundestagswahlkreis Land		Steuer- einnahmen (netto)	Darunter			Steuerein- nahmen (netto) je Einwohner in €	
				Grundsteuer A	Grundsteuer B	Gewerbe- steuer (netto)		
							1 000 €	
151	Nordsachsen	2005	80 505	1 843	19 152	34 048	365	
		2009	93 497	1 865	19 451	33 386	445	
		2012	112 183	1 946	20 762	44 928	551	
		Veränderung in %	2009 zu 2005	16,1	1,2	1,6	-1,9	22,2
		2012 zu 2009	20,0	4,3	6,7	34,6	23,8	
152-153	Leipzig I, Leipzig II	2005	271 237	228	64 494	129 422	543	
		2009	356 735	251	68 311	175 900	691	
		2012	400 357	235	88 000	180 074	748	
		Veränderung in %	2009 zu 2005	31,5	10,2	5,9	35,9	27,1
		2012 zu 2009	12,2	-6,2	28,8	2,4	8,3	
154	Leipzig-Land	2005	97 442	1 915	23 136	38 204	347	
		2009	137 472	1 881	24 194	58 694	508	
		2012	151 135	1 882	25 012	62 442	572	
		Veränderung in %	2009 zu 2005	41,1	-1,8	4,6	53,6	46,2
		2012 zu 2009	9,9	0,1	3,4	6,4	12,6	
155	Meißen	2005	103 229	1 515	21 772	49 441	388	
		2009	126 709	1 513	21 772	54 189	496	
		2012	153 507	1 591	22 984	70 537	613	
		Veränderung in %	2009 zu 2005	22,7	-0,1	-0,0	9,6	27,7
		2012 zu 2009	21,1	5,1	5,6	30,2	23,6	
156	Bautzen I	2005	101 058	1 310	22 149	44 246	341	
		2009	118 483	1 323	22 809	46 169	424	
		2012	134 021	1 325	23 127	54 421	496	
		Veränderung in %	2009 zu 2005	17,2	0,9	3,0	4,3	24,2
		2012 zu 2009	13,1	0,2	1,4	17,9	17,0	
157	Görlitz	2005	91 518	1 277	24 844	35 241	305	
		2009	130 215	1 270	25 206	61 463	460	
		2012	141 767	1 270	25 829	66 420	522	
		Veränderung in %	2009 zu 2005	42,3	-0,5	1,5	74,4	51,0
		2012 zu 2009	8,9	-0,0	2,5	8,1	13,5	
158	Sächsische Schweiz - Osterzgebirge	2005	85 773	1 086	20 318	34 892	326	
		2009	110 193	1 097	21 257	40 965	432	
		2012	136 691	1 110	21 924	59 747	546	
		Veränderung in %	2009 zu 2005	28,5	1,0	4,6	17,4	32,7
		2012 zu 2009	24,0	1,1	3,1	45,9	26,2	
159-160	Dresden I, Dresden II - Bautzen II	2005	366 270	314	76 802	199 803	681	
		2009	403 610	308	80 166	185 102	721	
		2012	453 669	321	83 835	207 315	785	
		Veränderung in %	2009 zu 2005	10,2	-2,0	4,4	-7,4	6,0
		2012 zu 2009	12,4	4,5	4,6	12,0	8,8	

Noch: 22. Steuereinnahmen (netto) der Gemeinden 2005, 2009 und 2012

Wk-Nr.	Bundestagswahlkreis Land		Steuer- einnahmen (netto)	Darunter			Steuerein- nahmen (netto) je Einwohner in €
				Grundsteuer A	Grundsteuer B	Gewerbe- steuer (netto)	
							1 000 €
161	Mittelsachsen	2005	104 036	1 608	21 532	52 086	377
		2009	140 527	1 712	22 410	71 082	535
		2012	142 977	1 689	23 449	64 922	561
	Veränderung in %	2009 zu 2005	35,1	6,5	4,1	36,5	42,0
		2012 zu 2009	1,7	-1,4	4,6	-8,7	4,9
162	Chemnitz	2005	136 195	149	28 540	67 956	550
		2009	153 553	136	29 043	68 940	632
		2012	191 269	154	33 764	94 051	788
	Veränderung in %	2009 zu 2005	12,7	-8,8	1,8	1,4	14,8
		2012 zu 2009	24,6	13,2	16,3	36,4	24,8
163	Chemnitzer Umland - Erzgebirgskreis II	2005	86 605	878	19 892	41 332	350
		2009	97 227	880	20 788	35 812	412
		2012	124 207	888	21 195	55 587	544
	Veränderung in %	2009 zu 2005	12,3	0,2	4,5	-13,4	17,8
		2012 zu 2009	27,7	0,9	2,0	55,2	32,0
164	Erzgebirgskreis I	2005	91 621	559	22 205	42 353	300
		2009	111 640	558	22 878	46 403	386
		2012	120 422	564	23 616	48 254	432
	Veränderung in %	2009 zu 2005	21,8	-0,0	3,0	9,6	28,8
		2012 zu 2009	7,9	1,0	3,2	4,0	11,9
165	Zwickau	2005	108 241	640	24 057	48 326	386
		2009	124 684	604	23 987	47 473	466
		2012	199 281	599	24 936	114 163	767
	Veränderung in %	2009 zu 2005	15,2	-5,7	-0,3	-1,8	20,7
		2012 zu 2009	59,8	-0,7	4,0	140,5	64,5
166	Vogtlandkreis	2005	90 033	607	22 530	40 021	344
		2009	106 226	621	23 242	40 799	427
		2012	131 074	636	24 304	57 934	545
	Veränderung in %	2009 zu 2005	18,0	2,3	3,2	1,9	24,1
		2012 zu 2009	23,4	2,4	4,6	42,0	27,7
	Sachsen	2005	1 813 763	13 927	411 422	857 371	423
		2009	2 210 771	14 019	425 512	966 377	529
		2012	2 592 561	14 210	462 736	1 180 796	628
	Veränderung in %	2009 zu 2005	21,9	0,7	3,4	12,7	25,0
		2012 zu 2009	17,3	1,4	8,7	22,2	18,7

23. Schuldenstand am 31. Dezember 2005, 2009 und 2012 und Schuldenaufnahme sowie Schuldentilgung 2005 bis 2009 und 2010 bis 2012 der Gemeinden im Freistaat Sachsen

Wk-Nr.	Bundestagswahlkreis Land	Schuldenstand am 31. Dezember			Veränderung	
		2005	2009	2012	2009 zu 2005	2012 zu 2009
		1 000 €			%	
151	Nordsachsen	188 542	162 949	161 056	-13,6	-1,2
152-153	Leipzig I, Leipzig II	900 248	722 634	923 625	-19,7	27,8
154	Leipzig-Land	223 375	193 817	191 733	-13,2	-1,1
155	Meißen	284 963	224 317	208 893	-21,3	-6,9
156	Bautzen I	220 714	163 768	149 617	-25,8	-8,6
157	Görlitz	235 857	190 051	175 693	-19,4	-7,6
158	Sächsische Schweiz - Osterzgebirge	201 387	147 671	139 550	-26,7	-5,5
159-160	Dresden I, Dresden II - Bautzen II	789 250	34 331	123 207	-95,7	258,9
161	Mittelsachsen	157 417	116 372	134 718	-26,1	15,8
162	Chemnitz	332 385	282 587	385 101	-15,0	36,3
163	Chemnitzer Umland - Erzgebirgskreis II	178 668	137 833	148 437	-22,9	7,7
164	Erzgebirgskreis I	222 925	170 920	141 578	-23,3	-17,2
165	Zwickau	273 120	197 787	199 261	-27,6	0,7
166	Vogtlandkreis	223 534	209 266	191 438	-6,4	-8,5
	Sachsen	4 432 385	2 954 303	3 273 908	-33,3	10,8

Schuldenstand am 31. Dezember			Schuldenaufnahme		Schuldentilgung		Bundestagswahlkreis Land	Wk- Nr.
2005	2009	2012	2005 bis 2009	2010 bis 2012	2005 bis 2009	2010 bis 2012		
€ je Einwohner			1 000 €		1 000 €			
854	776	792	112 806	59 852	145 500	71 774	Nordsachsen	151
1 803	1 399	1 727	526 245	329 701	721 291	322 272	Leipzig I, Leipzig II	152-153
796	716	726	115 551	47 341	151 784	62 175	Leipzig-Land	154
1 072	878	834	139 272	92 804	216 084	122 359	Meißen	155
745	586	554	130 228	35 159	197 815	64 668	Bautzen I	156
785	671	647	114 223	50 174	178 758	82 343	Görlitz	157
765	579	557	64 356	43 460	128 413	61 079	Sächsische Schweiz - Osterzgebirge	158
1 466	61	213	162 577	5 941	920 221	13 404	Dresden I, Dresden II - Bautzen II	159-160
570	443	529	82 818	51 601	134 445	45 064	Mittelsachsen	161
1 343	1 162	1 587	134 785	58 770	192 043	80 981	Chemnitz	162
722	584	650	82 912	47 441	141 376	61 770	Chemnitzer Umland - Erzgebirgskreis II	163
729	591	508	105 445	32 306	176 692	70 087	Erzgebirgskreis I	164
975	740	767	74 646	57 301	166 533	85 007	Zwickau	165
854	841	796	124 340	65 494	138 891	85 037	Vogtlandkreis	166
1 035	707	793	1 970 204	977 345	3 609 846	1 228 019	Sachsen	

24. Einwohner 2005, 2009 und 2011 nach ihrem überwiegenden Lebensunterhalt (in 1 000)
- Ergebnisse des Mikrozensus -

Wk-Nr.	Bundestagswahlkreis Land		Einwohner	Mit überwiegendem Lebensunterhalt durch ...				
				Erwerbstätigkeit	Arbeitslosengeld I, II ¹⁾	Rente/Pension	Familienangehörige	sonstige Quellen ²⁾
151	Nordsachsen	2005	220,8	90,5	26,3	60,5	37,6	/
		2009	210,6	97,3	17,1	62,3	30,7	/
		2011	205,6	91,7	21,0	57,8	32,5	/
	Veränderung in %	2009 zu 2005	-4,6	7,6	-35,1	2,9	-18,2	/
		2011 zu 2009	-2,4	-5,8	23,0	-7,3	5,9	/
152-153	Leipzig I, Leipzig II	2005	498,9	188,5	67,0	137,1	86,6	19,8
		2009	513,8	216,8	65,9	124,2	85,6	21,3
		2011	522,3	230,5	57,8	127,1	87,4	19,5
	Veränderung in %	2009 zu 2005	3,0	15,0	-1,6	-9,4	-1,1	7,4
		2011 zu 2009	1,6	6,3	-12,3	2,3	2,1	-8,5
154	Leipzig-Land	2005	280,7	115,4	31,7	76,9	51,5	/
		2009	271,1	120,2	25,8	79,6	39,8	/
		2011	266,7	125,1	22,6	74,3	39,4	/
	Veränderung in %	2009 zu 2005	-3,4	4,1	-18,5	3,5	-22,8	/
		2011 zu 2009	-1,6	4,1	-12,6	-6,7	-0,9	/
155	Meißen	2005	265,8	103,6	25,3	79,7	49,2	(8,0)
		2009	255,9	105,8	24,5	80,5	40,6	/
		2011	252,3	112,4	17,0	79,9	38,7	/
	Veränderung in %	2009 zu 2005	-3,7	2,2	-3,1	1,0	-17,4	/
		2011 zu 2009	-1,4	6,3	-30,6	-0,8	-4,9	/
156	Bautzen I	2005	302,5	114,4	35,1	92,5	53,6	/
		2009	275,7	112,4	25,7	94,1	37,5	/
		2011	265,1	114,3	17,7	92,4	36,5	/
	Veränderung in %	2009 zu 2005	-8,9	-1,8	-26,7	1,7	-29,9	/
		2011 zu 2009	-3,8	1,7	-31,4	-1,8	-2,8	/
157	Görlitz	2005	300,6	107,1	36,6	93,2	52,9	10,8
		2009	283,9	108,0	30,2	103,0	35,6	(7,2)
		2011	276,0	112,2	26,1	94,1	38,0	/
	Veränderung in %	2009 zu 2005	-5,6	0,8	-17,5	10,5	-32,7	(-33,1)
		2011 zu 2009	-2,8	3,9	-13,4	-8,7	6,6	/
158	Sächsische Schweiz - Osterzgebirge	2005	263,4	110,0	19,4	79,5	46,8	(7,6)
		2009	254,8	104,9	28,2	77,0	38,6	/
		2011	251,6	112,3	18,4	76,9	38,4	/
	Veränderung in %	2009 zu 2005	-3,2	-4,7	45,0	-3,1	-17,7	/
		2011 zu 2009	-1,3	7,1	-34,9	-0,2	-0,5	/
159-160	Dresden I, Dresden II - Bautzen II	2005	531,4	227,7	52,4	130,3	100,2	20,8
		2009	562,5	255,2	41,3	134,5	103,0	28,6
		2011	577,9	261,0	43,1	144,8	103,7	25,3
	Veränderung in %	2009 zu 2005	5,9	12,1	-21,3	3,3	2,7	37,5
		2011 zu 2009	2,7	2,3	4,4	7,6	0,7	-11,4

1) 2005: einschließlich Sozialhilfe, -geld, Grundsicherung, Asylbewerberleistungen; 2009 und 2011: einschließlich Sozialgeld, laufende Hilfe zum Lebensunterhalt, Grundsicherung im Alter und bei Erwerbsminderung u. a. Hilfen in besonderen Lebenslagen (z. B. Eingliederungshilfen, Hilfe zur Pflege)

2) eigenes Vermögen, Ersparnisse, Zinsen, Vermietung, Verpachtung, Altenteil; sonstige Unterstützungen wie BAföG, Vorruhestandsgeld, Stipendien, Leistungen aus einer Pflegeversicherung; 2009 und 2011: einschließlich Asylbewerberleistungen, Elterngeld/Erziehungsgeld

Noch: 24. Einwohner 2005, 2009 und 2011 nach ihrem überwiegender Lebensunterhalt (in 1 000)
- Ergebnisse des Mikrozensus -

Wk-Nr.	Bundestagswahlkreis Land		Einwohner	Mit überwiegender Lebensunterhalt durch ...				
				Erwerbstätigkeit	Arbeitslosengeld I, II ¹⁾	Rente/Pension	Familienangehörige	sonstige Quellen ²⁾
161	Mittelsachsen	2005	282,2	110,8	30,7	85,9	47,6	(7,3)
		2009	271,8	112,4	23,9	82,7	44,8	(7,9)
		2011	266,2	113,4	19,8	85,4	43,5	/
	Veränderung in %	2009 zu 2005	-3,7	1,5	-22,0	-3,7	-5,8	(8,5)
		2011 zu 2009	-2,1	0,8	-17,2	3,3	-3,1	/
162	Chemnitz	2005	247,6	91,0	28,4	81,4	38,5	(8,2)
		2009	243,1	98,2	26,5	77,4	35,4	/
		2011	242,5	91,1	26,7	88,5	30,2	/
	Veränderung in %	2009 zu 2005	-1,8	7,9	-6,8	-5,0	-8,0	/
		2011 zu 2009	-0,2	-7,3	0,9	14,4	-14,7	/
163	Chemnitzer Umland - Erzgebirgskreis II	2005	238,4	95,5	17,5	79,8	40,2	/
		2009	238,8	104,1	18,3	72,9	37,9	/
		2011	231,4	102,9	14,8	71,3	37,8	/
	Veränderung in %	2009 zu 2005	0,2	9,0	4,5	-8,6	-5,8	/
		2011 zu 2009	-3,1	-1,2	-19,4	-2,1	-0,2	/
164	Erzgebirgskreis I	2005	306,0	122,1	30,3	92,6	52,1	(9,0)
		2009	277,7	117,7	25,3	87,0	41,7	/
		2011	275,8	123,8	19,5	84,8	42,4	/
	Veränderung in %	2009 zu 2005	-9,2	-3,6	-16,6	-6,0	-19,9	/
		2011 zu 2009	-0,7	5,2	-22,7	-2,6	1,6	/
165	Zwickau	2005	283,5	114,4	33,3	79,6	49,5	/
		2009	269,9	113,9	24,0	84,0	41,8	/
		2011	261,8	114,2	18,4	84,4	40,1	/
	Veränderung in %	2009 zu 2005	-4,8	-0,4	-27,9	5,5	-15,5	/
		2011 zu 2009	-3,0	0,3	-23,4	0,4	-4,1	/
166	Vogtlandkreis	2005	262,0	107,6	23,9	79,9	42,4	(8,2)
		2009	249,5	107,1	18,1	81,9	36,1	/
		2011	243,6	110,6	13,1	79,3	35,3	/
	Veränderung in %	2009 zu 2005	-4,8	-0,4	-24,4	2,4	-14,9	/
		2011 zu 2009	-2,3	3,2	-27,5	-3,1	-2,1	/
	Sachsen	2005	4 283,8	1 697,9	457,7	1 249,7	748,4	130,0
		2009	4 179,1	1 773,1	395,3	1 241,9	648,9	120,0
		2011	4 138,8	1 817,0	336,2	1 240,5	643,1	102,1
	Veränderung in %	2009 zu 2005	-2,4	4,4	-13,6	-0,6	-13,3	-7,7
		2011 zu 2009	-1,0	2,5	-14,9	-0,1	-0,9	-14,9

1) 2005: einschließlich Sozialhilfe, -geld, Grundsicherung, Asylbewerberleistungen; 2009 und 2011: einschließlich Sozialgeld, laufende Hilfe zum Lebensunterhalt, Grundsicherung im Alter und bei Erwerbsminderung u. a. Hilfen in besonderen Lebenslagen (z. B. Eingliederungshilfen, Hilfe zur Pflege)

2) eigenes Vermögen, Ersparnisse, Zinsen, Vermietung, Verpachtung, Altenteil; sonstige Unterstützungen wie BAföG, Vorruhestandsgeld, Stipendien, Leistungen aus einer Pflegeversicherung; 2009 und 2011: einschließlich Asylbewerberleistungen, Elterngeld/Erziehungsgeld

**25. Einwohner¹⁾ 2005, 2009 und 2011 nach ihrem monatlichen Nettoeinkommen
- Ergebnisse des Mikrozensus -**

Wk-Nr.	Bundestagswahlkreis Land		Ein- wohner	Mit einem Nettoeinkommen von ... bis unter ... €					Durch- schnittliches monatliches Nettoein- kommen in €
				unter 500	500 - 900	900 - 1 300	1 300 - 1 700	1 700 und mehr	
1 000									
151	Nordsachsen	2005	187,8	32,8	61,7	59,2	21,4	12,7	896
		2009	182,7	24,4	50,1	61,0	24,5	22,8	998
		2011	176,8	23,8	46,5	58,8	26,9	20,8	1 016
	Veränderung in %	2009 zu 2005	-2,7	-25,7	-18,8	3,0	14,4	79,8	11,3
		2011 zu 2009	-3,3	-2,5	-7,2	-3,5	9,6	-8,5	1,9
152-153	Leipzig I, Leipzig II	2005	432,2	80,5	128,0	118,5	60,9	44,4	924
		2009	452,2	74,7	132,8	117,2	64,4	63,2	962
		2011	460,8	66,4	131,0	127,4	67,2	68,8	998
	Veränderung in %	2009 zu 2005	4,6	-7,2	3,7	-1,1	5,7	42,4	4,1
		2011 zu 2009	1,9	-11,1	-1,4	8,8	4,4	8,9	3,7
154	Leipzig-Land	2005	234,7	48,2	67,6	67,9	25,8	25,3	908
		2009	236,6	35,3	59,5	75,6	40,3	25,9	1 011
		2011	233,2	32,1	54,2	71,2	39,7	35,9	1 067
	Veränderung in %	2009 zu 2005	0,8	-26,7	-12,0	11,4	56,6	2,2	11,2
		2011 zu 2009	-1,4	-9,0	-8,9	-5,8	-1,4	38,8	5,6
155	Meißen	2005	221,2	42,0	66,0	66,3	28,2	18,7	914
		2009	219,7	32,9	67,3	67,9	30,0	21,5	952
		2011	218,5	28,1	57,7	73,9	33,0	25,9	1 019
	Veränderung in %	2009 zu 2005	-0,7	-21,7	2,0	2,4	6,5	15,3	4,1
		2011 zu 2009	-0,5	-14,6	-14,4	8,7	9,9	20,2	7,1
156	Bautzen I	2005	255,4	47,9	75,7	80,2	34,0	17,6	918
		2009	242,7	36,8	69,4	73,7	36,3	26,5	977
		2011	232,4	25,6	63,5	74,2	38,6	30,4	1 039
	Veränderung in %	2009 zu 2005	-4,9	-23,2	-8,3	-8,0	6,7	50,6	6,5
		2011 zu 2009	-4,3	-30,5	-8,6	0,6	6,5	15,0	6,4
157	Görlitz	2005	252,8	47,1	82,9	78,1	25,0	19,8	882
		2009	253,8	42,2	72,4	78,4	31,5	29,2	953
		2011	243,9	32,1	73,4	76,3	33,8	28,3	985
	Veränderung in %	2009 zu 2005	0,4	-10,3	-12,7	0,3	26,4	47,5	8,0
		2011 zu 2009	-3,9	-23,9	1,3	-2,6	7,0	-3,1	3,3
158	Sächsische Schweiz - Osterzgebirge	2005	224,0	33,3	69,0	75,5	29,6	16,6	947
		2009	219,8	35,1	65,0	70,9	30,1	18,7	951
		2011	219,6	27,3	65,2	69,4	31,2	26,5	1 000
	Veränderung in %	2009 zu 2005	-1,8	5,5	-5,8	-6,0	1,8	12,1	0,4
		2011 zu 2009	-0,1	-22,2	0,3	-2,2	3,6	41,9	5,1
159-160	Dresden I, Dresden II - Bautzen II	2005	451,3	85,7	117,0	113,5	69,3	65,8	975
		2009	488,1	79,2	126,5	131,8	71,6	79,0	1 003
		2011	496,8	58,0	132,6	133,1	83,6	89,4	1 070
	Veränderung in %	2009 zu 2005	8,2	-7,6	8,1	16,1	3,3	20,0	2,9
		2011 zu 2009	1,8	-26,8	4,8	1,0	16,8	13,2	6,6

1) siehe Definitionen und Erläuterungen ab Seite 93

Noch: 25. Einwohner¹⁾ 2005, 2009 und 2011 nach ihrem monatlichen Nettoeinkommen
- Ergebnisse des Mikrozensus -

Wk-Nr.	Bundestagswahlkreis Land		Ein- wohner	Mit einem Nettoeinkommen von ... bis unter ... €					Durch- schnittliches monatliches Nettoein- kommen in €
				unter 500	500 - 900	900 - 1 300	1 300 - 1 700	1 700 und mehr	
				1 000					
161	Mittelsachsen	2005	241,8	43,5	75,5	73,7	25,8	23,3	910
		2009	233,3	33,3	74,4	75,2	29,0	21,4	944
		2011	231,4	26,9	70,5	78,6	31,5	23,9	990
	Veränderung in %	2009 zu 2005	-3,5	-23,4	-1,5	2,1	12,4	-8,4	3,7
		2011 zu 2009	-0,8	-19,3	-5,1	4,4	8,4	12,0	4,9
162	Chemnitz	2005	213,5	35,2	65,0	64,1	28,2	20,9	939
		2009	213,2	26,3	65,6	62,3	31,2	27,9	986
		2011	217,5	25,8	66,1	60,6	33,0	32,0	1 000
	Veränderung in %	2009 zu 2005	-0,1	-25,3	0,9	-2,9	10,6	33,1	4,9
		2011 zu 2009	2,0	-1,8	0,7	-2,6	5,6	14,9	1,4
163	Chemnitzer Umland - Erzgebirgskreis II	2005	201,8	29,6	65,1	64,2	23,9	19,0	935
		2009	205,6	30,3	57,8	65,0	29,6	22,9	979
		2011	197,4	21,4	57,5	62,1	28,5	27,9	1 022
	Veränderung in %	2009 zu 2005	1,9	2,5	-11,3	1,3	24,0	20,1	4,7
		2011 zu 2009	-4,0	-29,4	-0,5	-4,6	-3,7	22,3	4,3
164	Erzgebirgskreis I	2005	260,2	49,7	82,8	80,2	27,3	20,2	889
		2009	239,0	37,5	74,6	77,7	27,9	21,3	934
		2011	237,4	30,1	70,5	74,2	35,8	26,8	989
	Veränderung in %	2009 zu 2005	-8,2	-24,5	-10,0	-3,1	2,0	5,8	5,1
		2011 zu 2009	-0,7	-19,7	-5,4	-4,6	28,4	25,5	5,9
165	Zwickau	2005	241,1	50,3	67,8	70,1	34,8	18,2	912
		2009	231,7	30,0	66,1	69,8	33,4	32,5	999
		2011	228,3	27,2	63,6	65,2	40,4	32,0	1 032
	Veränderung in %	2009 zu 2005	-3,9	-40,4	-2,6	-0,5	-4,0	78,9	9,5
		2011 zu 2009	-1,5	-9,3	-3,8	-6,6	21,0	-1,6	3,2
166	Vogtlandkreis	2005	226,3	39,1	73,1	70,2	24,4	19,5	905
		2009	217,0	26,2	65,9	69,1	31,9	23,9	988
		2011	212,8	23,3	59,5	71,6	32,3	26,1	1 026
	Veränderung in %	2009 zu 2005	-4,1	-33,0	-9,8	-1,6	30,6	22,6	9,2
		2011 zu 2009	-1,9	-11,2	-9,8	3,7	1,3	9,2	3,8
Sachsen		2005	3 643,7	663,7	1 099,1	1 081,4	458,5	341,0	920
		2009	3 634,9	542,6	1 047,4	1 096,3	511,5	437,2	975
		2011	3 606,9	448,7	1 010,8	1 096,7	555,8	495,0	1 019
Veränderung in %		2009 zu 2005	-0,2	-18,3	-4,7	1,4	11,6	28,2	6,0
		2011 zu 2009	-0,8	-17,3	-3,5	0,0	8,7	13,2	4,6

1) siehe Definitionen und Erläuterungen ab Seite 93

**26. Haushalte¹⁾ 2005, 2009 und 2011 nach ihrem monatlichen Haushaltsnettoeinkommen
- Ergebnisse des Mikrozensus -**

Wk-Nr.	Bundestagswahlkreis Land	Haushalte	Mit einem Nettoeinkommen von ... bis unter ... €				Durchschnittliches monatliches Haushaltsnettoeinkommen in €	
			unter 900	900 - 1 500	1 500 - 2 000	2 000 und mehr		
			1 000					
151	Nordsachsen	2005	105,4	19,3	31,9	22,5	31,7	1 527
		2009	102,5	15,3	29,3	18,0	40,0	1 676
		2011	102,8	15,3	32,6	18,6	36,2	1 583
	Veränderung in %	2009 zu 2005	-2,7	-20,9	-8,1	-20,3	26,2	9,8
		2011 zu 2009	0,3	0,6	11,3	3,7	-9,5	-5,5
152-153	Leipzig I, Leipzig II	2005	288,5	81,9	90,1	47,9	68,6	1 317
		2009	312,8	90,3	89,8	46,5	86,2	1 322
		2011	311,5	81,0	87,4	49,1	94,0	1 397
	Veränderung in %	2009 zu 2005	8,4	10,3	-0,3	-3,1	25,8	0,4
		2011 zu 2009	-0,4	-10,3	-2,7	5,7	9,0	5,7
154	Leipzig-Land	2005	130,4	26,7	37,4	26,3	40,1	1 521
		2009	133,4	17,6	40,9	25,4	49,4	1 668
		2011	130,7	18,1	35,4	26,6	50,5	1 690
	Veränderung in %	2009 zu 2005	2,2	-33,9	9,6	-3,4	23,1	9,7
		2011 zu 2009	-2,0	2,8	-13,4	5,0	2,1	1,3
155	Meißen	2005	126,8	22,4	41,8	27,7	34,9	1 489
		2009	129,4	21,5	42,6	23,8	41,6	1 511
		2011	128,9	17,5	40,5	26,9	44,0	1 608
	Veränderung in %	2009 zu 2005	2,1	-3,8	1,8	-14,1	19,0	1,5
		2011 zu 2009	-0,4	-18,7	-4,8	13,3	5,8	6,4
156	Bautzen I	2005	141,8	23,7	45,0	31,0	42,1	1 530
		2009	140,6	21,1	42,4	30,9	46,2	1 603
		2011	133,6	17,7	37,0	25,7	53,3	1 706
	Veränderung in %	2009 zu 2005	-0,8	-11,2	-5,7	-0,3	9,8	4,8
		2011 zu 2009	-5,0	-15,9	-12,8	-17,0	15,3	6,4
157	Görlitz	2005	147,7	31,2	49,9	30,0	36,7	1 408
		2009	139,4	23,5	44,9	29,1	41,8	1 519
		2011	141,7	25,8	45,3	28,5	42,1	1 497
	Veränderung in %	2009 zu 2005	-5,6	-24,6	-9,9	-2,8	14,1	7,9
		2011 zu 2009	1,7	9,7	0,9	-2,1	0,6	-1,5
158	Sächsische Schweiz - Osterzgebirge	2005	127,2	18,5	40,6	27,1	41,0	1 573
		2009	131,6	24,4	42,7	25,7	38,8	1 480
		2011	130,8	25,0	35,7	28,5	41,6	1 576
	Veränderung in %	2009 zu 2005	3,5	32,1	5,3	-5,3	-5,4	-5,9
		2011 zu 2009	-0,6	2,4	-16,3	10,8	7,2	6,5
159-160	Dresden I, Dresden II - Bautzen II	2005	301,9	84,5	83,5	48,8	85,1	1 360
		2009	311,6	72,8	83,0	49,4	106,4	1 501
		2011	321,7	67,6	83,3	55,0	115,8	1 579
	Veränderung in %	2009 zu 2005	3,2	-13,9	-0,6	1,4	25,1	10,3
		2011 zu 2009	3,2	-7,1	0,3	11,3	8,8	5,2

1) siehe Definitionen und Erläuterungen ab Seite 93

Noch: 26. Haushalte¹⁾ 2005, 2009 und 2011 nach ihrem monatlichen Haushaltsnettoeinkommen
- Ergebnisse des Mikrozensus -

Wk-Nr.	Bundestagswahlkreis Land		Haushalte	Mit einem Nettoeinkommen von ... bis unter ... €				Durchschnittliches monatliches Haushaltsnettoeinkommen in €
				unter 900	900 - 1 500	1 500 - 2 000	2 000 und mehr	
			1 000					
161	Mittelsachsen	2005	142,6	31,1	43,6	31,6	36,3	1 455
		2009	142,3	27,3	45,3	30,2	39,6	1 478
		2011	138,6	22,1	42,5	28,4	45,5	1 567
	Veränderung in % 2009 zu 2005		-0,2	-12,2	3,9	-4,5	9,0	1,6
	2011 zu 2009		-2,6	-18,9	-6,2	-5,7	15,0	6,1
162	Chemnitz	2005	125,7	25,2	37,9	26,5	36,1	1 496
		2009	136,0	29,1	42,1	24,7	40,0	1 443
		2011	142,5	31,7	42,5	28,8	39,5	1 455
	Veränderung in % 2009 zu 2005		8,2	15,6	11,2	-6,8	10,9	-3,5
	2011 zu 2009		4,8	9,0	0,9	16,6	-1,3	0,8
163	Chemnitzer Umland - Erzgebirgskreis II	2005	116,5	18,6	38,2	26,1	33,5	1 522
		2009	124,3	21,6	36,0	27,5	39,2	1 578
		2011	118,1	17,6	32,6	25,6	42,3	1 671
	Veränderung in % 2009 zu 2005		6,7	15,9	-5,9	5,2	17,0	3,7
	2011 zu 2009		-5,0	-18,6	-9,2	-6,9	7,8	5,9
164	Erzgebirgskreis I	2005	144,5	23,8	48,3	32,2	40,2	1 502
		2009	140,4	23,6	48,5	29,3	39,0	1 473
		2011	141,5	21,7	46,9	28,3	44,7	1 538
	Veränderung in % 2009 zu 2005		-2,8	-0,9	0,5	-9,2	-2,9	-2,0
	2011 zu 2009		0,8	-8,1	-3,5	-3,4	14,7	4,5
165	Zwickau	2005	141,8	28,1	45,7	28,5	39,5	1 460
		2009	138,4	23,4	43,7	28,2	43,0	1 541
		2011	140,1	23,1	39,8	27,7	49,4	1 610
	Veränderung in % 2009 zu 2005		-2,4	-16,7	-4,5	-0,9	9,1	5,5
	2011 zu 2009		1,2	-1,3	-8,9	-1,8	14,8	4,5
166	Vogtlandkreis	2005	130,2	25,9	40,7	27,0	36,6	1 478
		2009	124,9	16,8	40,7	26,4	41,0	1 584
		2011	126,3	15,3	41,4	25,3	44,2	1 612
	Veränderung in % 2009 zu 2005		-4,1	-35,2	-0,2	-2,3	12,2	7,2
	2011 zu 2009		1,1	-8,6	1,9	-4,2	7,7	1,8
Sachsen		2005	2 172,2	461,4	676,0	432,0	602,8	1 452
		2009	2 210,2	428,7	672,6	416,0	692,8	1 504
		2011	2 209,2	399,7	641,7	423,5	744,3	1 565
Veränderung in %		2009 zu 2005	1,8	-7,1	-0,5	-3,7	14,9	3,6
		2011 zu 2009	0,0	-6,8	-4,6	1,8	7,4	4,1

1) siehe Definitionen und Erläuterungen ab Seite 93

27. Erwerbstätige¹⁾ 2005, 2009 und 2011 nach ihrem monatlichen Nettoeinkommen
- Ergebnisse des Mikrozensus -

Wk-Nr.	Bundestagswahlkreis Land		Erwerbs- tätige	Mit einem Nettoeinkommen von ... bis unter ... €			Durchschnittliches monatliches Nettoeinkommen in €
				unter 900	900 - 1 700	1 700 und mehr	
1 000							
151	Nordsachsen	2005	94,7	32,3	50,6	11,8	1 066
		2009	102,1	28,3	54,2	19,7	1 151
		2011	97,5	25,8	52,8	19,0	1 183
	Veränderung in %	2009 zu 2005	7,8	-12,5	7,1	66,5	8,0
		2011 zu 2009	-4,5	-8,9	-2,6	-3,7	2,8
152-153	Leipzig I, Leipzig II	2005	207,9	66,5	103,6	37,8	1 133
		2009	237,1	69,4	111,8	55,9	1 193
		2011	247,8	63,4	121,6	62,8	1 222
	Veränderung in %	2009 zu 2005	14,1	4,4	7,8	48,1	5,4
		2011 zu 2009	4,5	-8,6	8,8	12,3	2,4
154	Leipzig-Land	2005	121,2	43,7	56,9	20,6	1 079
		2009	127,9	35,3	70,4	22,2	1 162
		2011	131,7	30,8	70,6	30,3	1 235
	Veränderung in %	2009 zu 2005	5,5	-19,2	23,8	7,7	7,7
		2011 zu 2009	3,0	-12,9	0,3	36,5	6,3
155	Meißen	2005	110,8	38,3	56,1	16,4	1 086
		2009	116,2	35,8	60,4	20,0	1 125
		2011	120,6	29,8	66,2	24,6	1 189
	Veränderung in %	2009 zu 2005	4,8	-6,7	7,7	21,9	3,6
		2011 zu 2009	3,8	-16,8	9,6	23,1	5,7
156	Bautzen I	2005	122,5	42,4	65,2	14,9	1 057
		2009	120,3	35,7	63,3	21,3	1 154
		2011	122,0	31,6	65,3	25,1	1 184
	Veränderung in %	2009 zu 2005	-1,8	-15,8	-2,9	43,4	9,1
		2011 zu 2009	1,4	-11,4	3,2	17,5	2,7
157	Görlitz	2005	117,6	45,6	56,2	15,7	1 007
		2009	119,9	39,4	63,0	17,5	1 068
		2011	124,6	39,2	61,7	23,7	1 142
	Veränderung in %	2009 zu 2005	2,0	-13,7	12,1	11,4	6,1
		2011 zu 2009	3,9	-0,4	-2,1	35,5	6,9
158	Sächsische Schweiz - Osterzgebirge	2005	116,4	36,3	64,7	15,4	1 096
		2009	113,8	35,5	61,1	17,3	1 109
		2011	119,6	33,1	62,9	23,5	1 178
	Veränderung in %	2009 zu 2005	-2,2	-2,1	-5,6	12,1	1,2
		2011 zu 2009	5,0	-6,9	3,1	36,3	6,2
159-160	Dresden I, Dresden II - Bautzen II	2005	247,0	71,7	114,1	61,2	1 208
		2009	276,4	75,4	129,6	71,5	1 210
		2011	281,0	66,3	132,9	81,8	1 287
	Veränderung in %	2009 zu 2005	11,9	5,1	13,5	16,8	0,1
		2011 zu 2009	1,7	-12,1	2,6	14,5	6,4

1) siehe Definitionen und Erläuterungen ab Seite 93

Noch: 27. Erwerbstätige¹⁾ 2005, 2009 und 2011 nach ihrem monatlichen Nettoeinkommen
- Ergebnisse des Mikrozensus -

Wk-Nr.	Bundestagswahlkreis Land		Erwerbs- tätige	Mit einem Nettoeinkommen von ... bis unter ... €			Durchschnittliches monatliches Nettoeinkommen in €
				unter 900	900 - 1 700	1 700 und mehr	
1 000							
161	Mittelsachsen	2005	119,1	41,8	59,1	18,1	1 070
		2009	119,5	35,7	65,1	18,6	1 114
		2011	119,4	30,8	66,6	22,0	1 170
	Veränderung in %	2009 zu 2005	0,4	-14,5	10,1	2,9	4,1
		2011 zu 2009	-0,1	-13,8	2,3	18,1	5,0
162	Chemnitz	2005	99,7	35,2	49,0	15,5	1 087
		2009	107,2	31,0	54,4	21,8	1 168
		2011	101,5	29,1	46,6	25,9	1 202
	Veränderung in %	2009 zu 2005	7,5	-12,0	11,1	40,6	7,5
		2011 zu 2009	-5,3	-6,0	-14,4	18,3	2,9
163	Chemnitzer Umland - Erzgebirgskreis II	2005	101,3	34,5	51,2	15,7	1 073
		2009	112,2	32,5	60,2	19,5	1 117
		2011	110,9	29,8	55,9	25,2	1 190
	Veränderung in %	2009 zu 2005	10,7	-5,9	17,8	24,1	4,1
		2011 zu 2009	-1,2	-8,1	-7,3	29,3	6,5
164	Erzgebirgskreis I	2005	131,8	55,1	59,5	17,2	990
		2009	125,9	43,1	63,1	19,7	1 060
		2011	132,9	40,5	68,1	24,3	1 126
	Veränderung in %	2009 zu 2005	-4,5	-21,9	6,1	14,8	7,1
		2011 zu 2009	5,6	-6,0	7,9	23,6	6,2
165	Zwickau	2005	122,9	41,7	64,3	16,9	1 083
		2009	122,9	35,5	60,8	26,6	1 173
		2011	124,8	33,5	62,6	28,7	1 238
	Veränderung in %	2009 zu 2005	0,0	-14,8	-5,5	57,8	8,2
		2011 zu 2009	1,5	-5,8	3,0	7,9	5,6
166	Vogtlandkreis	2005	114,7	41,0	57,2	16,6	1 051
		2009	116,0	34,6	61,2	20,2	1 135
		2011	116,6	27,1	66,7	22,9	1 187
	Veränderung in %	2009 zu 2005	1,1	-15,5	7,0	21,6	8,0
		2011 zu 2009	0,5	-21,8	9,0	13,2	4,5
	Sachsen	2005	1 827,7	627,0	907,7	293,0	1 082
		2009	1 917,7	566,6	978,5	372,6	1 144
		2011	1 950,8	510,6	1 000,1	440,1	1 202
	Veränderung in %	2009 zu 2005	4,9	-9,6	7,8	27,2	5,8
		2011 zu 2009	1,7	-9,9	2,2	18,1	5,0

1) siehe Definitionen und Erläuterungen ab Seite 93

28. Empfänger von Leistungen zur Sicherung des Lebensunterhaltes im Rahmen der Grundsicherung für Arbeitsuchende (SGB II) bzw. der Sozialhilfe (SGB XII) im Dezember 2005, 2009 und 2011 nach Leistungsarten¹⁾

Wk-Nr.	Bundestagswahlkreis Land		Ins- gesamt	SGB II ("Hartz IV")		SGB XII		
				zusammen	darunter erwerbs- fähig	zu- sammen	darunter 4. Kapitel	
151	Nordsachsen	2005	32 592	31 327	24 681	1 265	1 179	
		2009	27 577	26 258	20 155	1 319	1 220	
		2011	24 100	22 678	17 294	1 422	1 287	
		Veränderung in %	2009 zu 2005	-15,4	-16,2	-18,3	4,3	3,5
		2011 zu 2009	-12,6	-13,6	-14,2	7,8	5,5	
152-153	Leipzig I, Leipzig II	2005	85 873	82 384	64 305	3 489	3 127	
		2009	84 888	80 556	61 730	4 332	3 783	
		2011	78 885	74 049	56 114	4 836	4 038	
		Veränderung in %	2009 zu 2005	-1,1	-2,2	-4,0	24,2	21,0
		2011 zu 2009	-7,1	-8,1	-9,1	11,6	6,7	
154	Leipzig-Land	2005	37 767	36 363	28 907	1 404	1 321	
		2009	30 858	29 186	23 445	1 672	1 504	
		2011	27 946	26 135	20 280	1 811	1 593	
		Veränderung in %	2009 zu 2005	-18,3	-19,7	-18,9	19,1	13,9
		2011 zu 2009	-9,4	-10,5	-13,5	8,3	5,9	
155	Meißen	2005	33 594	32 297	25 599	1 297	1 170	
		2009	28 870	27 198	21 096	1 672	1 327	
		2011	25 770	23 928	18 126	1 842	1 430	
		Veränderung in %	2009 zu 2005	-14,1	-15,8	-17,6	28,9	13,4
		2011 zu 2009	-10,7	-12,0	-14,1	10,2	7,8	
156	Bautzen I	2005	39 641	38 036	30 154	1 605	1 479	
		2009	33 676	32 025	24 888	1 651	1 469	
		2011	29 647	27 792	20 808	1 855	1 620	
		Veränderung in %	2009 zu 2005	-15,0	-15,8	-17,5	2,9	-0,7
		2011 zu 2009	-12,0	-13,2	-16,4	12,4	10,3	
157	Görlitz	2005	49 229	47 021	37 214	2 208	1 935	
		2009	42 237	39 938	30 747	2 299	2 066	
		2011	36 207	33 713	25 839	2 494	2 220	
		Veränderung in %	2009 zu 2005	-14,2	-15,1	-17,4	4,1	6,8
		2011 zu 2009	-14,3	-15,6	-16,0	8,5	7,5	
158	Sächsische Schweiz - Osterzgebirge	2005	31 579	30 217	23 518	1 362	1 181	
		2009	27 530	25 980	19 756	1 550	1 328	
		2011	23 730	22 192	16 503	1 538	1 312	
		Veränderung in %	2009 zu 2005	-12,8	-14,0	-16,0	13,8	12,4
		2011 zu 2009	-13,8	-14,6	-16,5	-0,8	-1,2	
159-160	Dresden I, Dresden II - Bautzen II	2005	64 630	61 573	48 102	3 057	2 625	
		2009	65 090	61 164	46 363	3 926	3 294	
		2011	59 941	55 632	41 506	4 309	3 586	
		Veränderung in %	2009 zu 2005	0,7	-0,7	-3,6	28,4	25,5
		2011 zu 2009	-7,9	-9,0	-10,5	9,8	8,9	

1) siehe Definitionen und Erläuterungen ab Seite 93

Noch: 28. Empfänger von Leistungen zur Sicherung des Lebensunterhaltes im Rahmen der Grundsicherung für Arbeitsuchende (SGB II) bzw. der Sozialhilfe (SGB XII) im Dezember 2005, 2009 und 2011 nach Leistungsarten¹⁾

Wk-Nr.	Bundestagswahlkreis Land		Ins- gesamt	SGB II ("Hartz IV")		SGB XII	
				zusammen	darunter erwerbs- fähig	zu- sammen	darunter 4. Kapitel
161	Mittelsachsen	2005	36 094	34 958	27 511	1 136	1 081
		2009	29 422	27 957	21 749	1 465	1 240
		2011	24 259	22 727	17 370	1 532	1 289
	Veränderung in %	2009 zu 2005	-18,5	-20,0	-20,9	29,0	14,7
		2011 zu 2009	-17,5	-18,7	-20,1	4,6	4,0
162	Chemnitz	2005	35 627	34 020	26 823	1 607	1 327
		2009	32 736	31 033	23 533	1 703	1 450
		2011	29 858	27 632	20 729	2 226	1 811
	Veränderung in %	2009 zu 2005	-8,1	-8,8	-12,3	6,0	9,3
		2011 zu 2009	-8,8	-11,0	-11,9	30,7	24,9
163	Chemnitzer Umland - Erzgebirgskreis II	2005	26 567	25 820	20 491	747	693
		2009	22 525	21 611	16 762	914	772
		2011	17 912	16 902	13 018	1 010	837
	Veränderung in %	2009 zu 2005	-15,2	-16,3	-18,2	22,4	11,4
		2011 zu 2009	-20,5	-21,8	-22,3	10,5	8,4
164	Erzgebirgskreis I	2005	39 587	38 286	30 538	1 301	1 135
		2009	33 624	32 063	25 018	1 561	1 291
		2011	27 383	25 662	19 776	1 721	1 396
	Veränderung in %	2009 zu 2005	-15,1	-16,3	-18,1	20,0	13,7
		2011 zu 2009	-18,6	-20,0	-21,0	10,2	8,1
165	Zwickau	2005	35 828	34 307	27 153	1 521	1 371
		2009	31 342	29 692	23 036	1 650	1 435
		2011	25 798	24 037	18 469	1 761	1 519
	Veränderung in %	2009 zu 2005	-12,5	-13,5	-15,2	8,5	4,7
		2011 zu 2009	-17,7	-19,0	-19,8	6,7	5,9
166	Vogtlandkreis	2005	30 352	29 067	22 951	1 285	1 194
		2009	26 759	25 419	19 676	1 340	1 173
		2011	22 650	21 139	16 161	1 511	1 288
	Veränderung in %	2009 zu 2005	-11,8	-12,6	-14,3	4,3	-1,8
		2011 zu 2009	-15,4	-16,8	-17,9	12,8	9,8
	Sachsen	2005	583 310	559 693	440 784	23 617	21 149
		2009	517 511	490 080	377 954	27 431	23 722
		2011	454 508	424 218	321 993	30 290	25 638
	Veränderung in %	2009 zu 2005	-11,3	-12,4	-14,3	16,1	12,2
		2011 zu 2009	-12,2	-13,4	-14,8	10,4	8,1

1) siehe Definitionen und Erläuterungen ab Seite 93

29. Empfänger von Leistungen zur Sicherung des Lebensunterhaltes im Rahmen der Grundsicherung für Arbeitsuchende (SGB II) bzw. der Sozialhilfe (SGB XII) im Dezember 2005, 2009 und 2011 nach Altersgruppen¹⁾

Wk-Nr.	Bundestagswahlkreis Land		Ins- gesamt	Je 100 Einwohner	Alter von ... bis unter ... Jahren		
					unter 15	15 - 65	65 und mehr
151	Nordsachsen	2005	32 592	14,9	6 497	25 693	402
		2009	27 577	13,2	5 927	21 305	345
		2011	24 100	11,8	5 263	18 479	358
	Veränderung in % bzw. in %-Punkten		2009 zu 2005 2011 zu 2009	-15,4 -12,6	-1,6 -1,4	-8,8 -11,2	-17,1 -13,3
152-153	Leipzig I, Leipzig II	2005	85 873	17,1	17 791	66 244	1 838
		2009	84 888	16,4	18 584	64 152	2 152
		2011	78 885	14,8	17 731	58 928	2 226
	Veränderung in % bzw. in %-Punkten		2009 zu 2005 2011 zu 2009	-1,1 -7,1	-0,7 -1,5	4,5 -4,6	-3,2 -8,1
154	Leipzig-Land	2005	37 767	13,5	7 010	30 308	449
		2009	30 858	11,4	5 543	24 871	444
		2011	27 946	10,5	5 631	21 825	490
	Veränderung in % bzw. in %-Punkten		2009 zu 2005 2011 zu 2009	-18,3 -9,4	-2,1 -0,9	-20,9 1,6	-17,9 -12,2
155	Meißen	2005	33 594	12,7	6 298	26 764	532
		2009	28 870	11,3	5 960	22 385	525
		2011	25 770	10,3	5 536	19 687	547
	Veränderung in % bzw. in %-Punkten		2009 zu 2005 2011 zu 2009	-14,1 -10,7	-1,3 -1,1	-5,4 -7,1	-16,4 -12,1
156	Bautzen I	2005	39 641	13,5	7 196	31 919	526
		2009	33 676	12,1	6 835	26 411	430
		2011	29 647	10,9	6 392	22 769	486
	Veränderung in % bzw. in %-Punkten		2009 zu 2005 2011 zu 2009	-15,0 -12,0	-1,4 -1,2	-5,0 -6,5	-17,3 -13,8
157	Görlitz	2005	49 229	16,5	9 425	39 159	645
		2009	42 237	15,0	8 910	32 657	670
		2011	36 207	13,2	7 637	27 879	691
	Veränderung in % bzw. in %-Punkten		2009 zu 2005 2011 zu 2009	-14,2 -14,3	-1,5 -1,8	-5,5 -14,3	-16,6 -14,6
158	Sächsische Schweiz - Osterzgebirge	2005	31 579	12,0	6 588	24 508	483
		2009	27 530	10,8	6 117	20 926	487
		2011	23 730	9,5	5 572	17 700	458
	Veränderung in % bzw. in %-Punkten		2009 zu 2005 2011 zu 2009	-12,8 -13,8	-1,2 -1,4	-7,1 -8,9	-14,6 -15,4
159-160	Dresden I, Dresden II - Bautzen II	2005	64 630	11,9	13 232	50 106	1 292
		2009	65 090	11,5	14 491	48 943	1 656
		2011	59 941	10,4	13 745	44 439	1 757
	Veränderung in % bzw. in %-Punkten		2009 zu 2005 2011 zu 2009	0,7 -7,9	-0,3 -1,1	9,5 -5,1	-2,3 -9,2

¹⁾ siehe Definitionen und Erläuterungen ab Seite 93

Noch: 29. Empfänger von Leistungen zur Sicherung des Lebensunterhaltes im Rahmen der Grundsicherung für Arbeitsuchende (SGB II) bzw. der Sozialhilfe (SGB XII) im Dezember 2005, 2009 und 2011 nach Altersgruppen¹⁾

Wk-Nr.	Bundestagswahlkreis Land		Ins- gesamt	Je 100 Einwohner	Alter von ... bis unter ... Jahren		
					unter 15	15 - 65	65 und mehr
161	Mittelsachsen	2005	36 094	13,2	6 903	28 764	427
		2009	29 422	11,2	5 916	23 149	357
		2011	24 259	9,5	5 138	18 744	377
	Veränderung in % bzw. in %-Punkten		2009 zu 2005 2011 zu 2009	-18,5 -17,5	-1,9 -1,8	-14,3 -13,2	-19,5 -19,0
162	Chemnitz	2005	35 627	14,4	7 014	27 903	710
		2009	32 736	13,5	7 251	24 767	718
		2011	29 858	12,3	6 682	22 275	901
	Veränderung in % bzw. in %-Punkten		2009 zu 2005 2011 zu 2009	-8,1 -8,8	-1,0 -1,2	3,4 -7,8	-11,2 -10,1
163	Chemnitzer Umland - Erzgebirgskreis II	2005	26 567	10,8	5 219	21 077	271
		2009	22 525	9,6	4 685	17 607	233
		2011	17 912	7,8	3 753	13 901	258
	Veränderung in % bzw. in %-Punkten		2009 zu 2005 2011 zu 2009	-15,2 -20,5	-1,2 -1,8	-10,2 -19,9	-16,5 -21,0
164	Erzgebirgskreis I	2005	39 587	13,0	7 478	31 777	332
		2009	33 624	11,7	6 824	26 421	379
		2011	27 383	9,8	5 721	21 307	355
	Veränderung in % bzw. in %-Punkten		2009 zu 2005 2011 zu 2009	-15,1 -18,6	-1,3 -1,9	-8,7 -16,2	-16,9 -19,4
165	Zwickau	2005	35 828	12,9	7 001	28 355	472
		2009	31 342	11,8	6 485	24 463	394
		2011	25 798	9,9	5 432	19 956	410
	Veränderung in % bzw. in %-Punkten		2009 zu 2005 2011 zu 2009	-12,5 -17,7	-1,1 -1,9	-7,4 -16,2	-13,7 -18,4
166	Vogtlandkreis	2005	30 352	11,7	5 957	24 056	339
		2009	26 759	10,8	5 613	20 821	325
		2011	22 650	9,4	4 881	17 390	379
	Veränderung in % bzw. in %-Punkten		2009 zu 2005 2011 zu 2009	-11,8 -15,4	-0,8 -1,5	-5,8 -13,0	-13,4 -16,5
Sachsen		2005	583 310	13,6	115 389	459 203	8 718
		2009	517 511	12,4	109 145	399 174	9 192
		2011	454 508	11,0	99 118	345 605	9 785
Veränderung in % bzw. in %-Punkten		2009 zu 2005 2011 zu 2009	-11,3 -12,2	-1,2 -1,4	-5,4 -9,2	-13,1 -13,4	5,4 6,5

1) siehe Definitionen und Erläuterungen ab Seite 93

30. Empfänger von Leistungen nach dem 5. bis 9. Kapitel SGB XII 2005, 2009 und 2011 jeweils im Laufe des Berichtsjahres nach der Hilfeart

Wk- Nr.	Bundestagswahlkreis Land		Ins- gesamt ¹⁾	Je 1 000 Einwohner	Darunter		
					Eingliederungshilfe für behinderte Menschen		Hilfe zur Pflege
					zusammen	darunter im Alter unter 18 Jahren	
151	Nordsachsen	2005	2 783	12,6	2 052	720	513
		2009	3 293	15,7	2 489	833	612
		2011	3 438	16,8	2 586	958	683
	Veränderung in % bzw.	2009 zu 2005	18,3	3,1	21,3	15,7	19,3
	in %-Punkten	2011 zu 2009	4,4	1,1	3,9	15,0	11,6
152-153	Leipzig I, Leipzig II	2005	7 185	14,4	3 951	1 762	2 115
		2009	8 665	16,8	4 873	2 217	2 638
		2011	8 808	16,8	5 084	2 324	2 856
	Veränderung in % bzw.	2009 zu 2005	20,6	2,4	23,3	25,8	24,7
	in %-Punkten	2011 zu 2009	1,7	-0,0	4,3	4,8	8,3
154	Leipzig-Land	2005	3 001	10,7	2 198	728	525
		2009	3 126	11,5	2 289	630	632
		2011	3 152	11,8	2 309	657	675
	Veränderung in % bzw.	2009 zu 2005	4,2	0,8	4,1	-13,5	20,4
	in %-Punkten	2011 zu 2009	0,8	0,3	0,9	4,3	6,8
155	Meißen	2005	3 710	14,0	2 834	1 459	673
		2009	4 546	17,8	3 635	2 043	745
		2011	6 166	24,5	5 198	3 095	722
	Veränderung in % bzw.	2009 zu 2005	22,5	3,8	28,3	40,0	10,7
	in %-Punkten	2011 zu 2009	35,6	6,7	43,0	51,5	-3,1
156	Bautzen I	2005	4 072	13,7	3 081	1 420	758
		2009	4 134	14,8	3 134	1 201	825
		2011	4 240	15,5	3 118	1 116	884
	Veränderung in % bzw.	2009 zu 2005	1,5	1,0	1,7	-15,4	8,8
	in %-Punkten	2011 zu 2009	2,6	0,7	-0,5	-7,1	7,2
157	Görlitz	2005	5 703	19,0	4 086	1 814	1 130
		2009	5 915	20,9	4 368	1 734	1 329
		2011	5 911	21,5	4 416	1 613	1 286
	Veränderung in % bzw.	2009 zu 2005	3,7	1,9	6,9	-4,4	17,6
	in %-Punkten	2011 zu 2009	-0,1	0,6	1,1	-7,0	-3,2
158	Sächsische Schweiz - Osterzgebirge	2005	3 156	12,0	2 211	1 096	764
		2009	3 705	14,5	2 668	1 322	876
		2011	3 683	14,6	2 664	1 120	861
	Veränderung in % bzw.	2009 zu 2005	17,4	2,6	20,7	20,6	14,7
	in %-Punkten	2011 zu 2009	-0,6	0,1	-0,1	-15,3	-1,7
159-160	Dresden I, Dresden II - Bautzen II	2005	6 537	12,1	3 405	1 391	2 450
		2009	7 964	14,2	4 333	1 989	2 342
		2011	7 826	13,7	4 603	2 134	2 135
	Veränderung in % bzw.	2009 zu 2005	21,8	2,1	27,3	43,0	-4,4
	in %-Punkten	2011 zu 2009	-1,7	-0,5	6,2	7,3	-8,8

1) inklusive der Personen mit einer Anspruchsberechtigung auf Krankenbehandlung nach § 264 Abs. 2 SGB V

Noch: 30. Empfänger von Leistungen nach dem 5. bis 9. Kapitel SGB XII 2005, 2009 und 2011
jeweils im Laufe des Berichtsjahres nach der Hilfeart

Wk-Nr.	Bundestagswahlkreis Land		Ins- gesamt ¹⁾	Je 1 000 Einwohner	Darunter			
					Eingliederungshilfe für behinderte Menschen		Hilfe zur Pflege	
					zusammen	darunter im Alter unter 18 Jahren		
161	Mittelsachsen	2005	3 448	12,5	2 304	875	652	
		2009	3 521	13,4	2 546	950	766	
		2011	3 662	14,2	2 769	1 094	748	
		Veränderung in % bzw. in %-Punkten	2009 zu 2005 2011 zu 2009	2,1 4,0	0,9 0,8	10,5 8,8	8,6 15,2	17,5 -2,3
162	Chemnitz	2005	3 404	13,8	1 988	884	727	
		2009	4 068	16,7	2 448	1 138	984	
		2011	4 495	18,5	2 919	1 275	1 010	
		Veränderung in % bzw. in %-Punkten	2009 zu 2005 2011 zu 2009	19,5 10,5	3,0 1,8	23,1 19,2	28,7 12,0	35,4 2,6
163	Chemnitzer Umland - Erzgebirgskreis II	2005	2 236	9,0	1 620	716	527	
		2009	2 580	10,9	1 906	830	617	
		2011	2 799	12,1	2 088	924	634	
		Veränderung in % bzw. in %-Punkten	2009 zu 2005 2011 zu 2009	15,4 8,5	1,9 1,2	17,7 9,5	15,9 11,3	17,1 2,8
164	Erzgebirgskreis I	2005	3 151	10,3	2 266	853	701	
		2009	3 495	12,1	2 465	929	923	
		2011	3 510	12,4	2 476	825	951	
		Veränderung in % bzw. in %-Punkten	2009 zu 2005 2011 zu 2009	10,9 0,4	1,8 0,3	8,8 0,4	8,9 -11,2	31,7 3,0
165	Zwickau	2005	3 459	12,3	2 292	712	903	
		2009	3 928	14,7	2 631	729	1 081	
		2011	4 182	15,9	2 786	822	1 101	
		Veränderung in % bzw. in %-Punkten	2009 zu 2005 2011 zu 2009	13,6 6,5	2,3 1,2	14,8 5,9	2,4 12,8	19,7 1,9
166	Vogtlandkreis	2005	3 411	13,0	2 254	1 062	767	
		2009	3 735	15,0	2 222	834	882	
		2011	3 968	16,3	2 382	944	919	
		Veränderung in % bzw. in %-Punkten	2009 zu 2005 2011 zu 2009	9,5 6,2	2,0 1,3	-1,4 7,2	-21,5 13,2	15,0 4,2
Sachsen		2005	56 236	13,1	37 188	15 533	13 470	
		2009	63 926	15,3	42 776	17 423	15 603	
		2011	67 320	16,3	46 215	18 943	15 922	
		Veränderung in % bzw.	2009 zu 2005	13,7	2,2	15,0	12,2	15,8
		in %-Punkten	2011 zu 2009	5,3	1,0	8,0	8,7	2,0

1) inklusive der Personen mit einer Anspruchsberechtigung auf Krankenbehandlung nach § 264 Abs. 2 SGB V

31. Wohngeldempfänger, Art der Wohngeldgewährung und durchschnittliches monatliches Wohngeld jeweils am 31. Dezember 2005, 2009 und 2011

Wk-Nr.	Bundestagswahlkreis Land		Wohngeldempfänger				Durchschnittliches monatliches Wohngeld in €
			ins- gesamt ¹⁾	je 1 000 Ein- wohner	davon		
		Miet- zuschuss			Lasten- zuschuss		
151	Nordsachsen	2005	3 916	17,8	3 205	711	89
		2009	4 193	20,1	3 564	629	111
		2011	3 621	17,7	3 182	439	101
	Veränderung in % bzw. in %-Punkten	2009 zu 2005	7,1	2,2	11,2	-11,5	24,7
		2011 zu 2009	-13,6	-2,4	-10,7	-30,2	-9,0
152-153	Leipzig I, Leipzig II	2005	11 396	22,7	11 168	228	82
		2009	12 380	23,9	12 205	175	106
		2011	11 416	21,5	11 281	135	98
	Veränderung in % bzw. in %-Punkten	2009 zu 2005	8,6	1,2	9,3	-23,2	29,3
		2011 zu 2009	-7,8	-2,4	-7,6	-22,9	-7,5
154	Leipzig-Land	2005	3 751	13,4	3 167	584	84
		2009	3 987	14,8	3 459	528	108
		2011	3 489	13,2	3 093	396	100
	Veränderung in % bzw. in %-Punkten	2009 zu 2005	6,3	1,4	9,2	-9,6	28,6
		2011 zu 2009	-12,5	-1,6	-10,6	-25,0	-7,4
155	Meißen	2005	4 516	17,1	3 904	612	88
		2009	4 723	18,6	4 216	507	106
		2011	4 012	16,0	3 648	364	96
	Veränderung in % bzw. in %-Punkten	2009 zu 2005	4,6	1,5	8,0	-17,2	20,5
		2011 zu 2009	-15,1	-2,6	-13,5	-28,2	-9,4
156	Bautzen I	2005	4 383	14,9	3 623	760	86
		2009	4 968	17,9	4 223	745	104
		2011	4 198	15,5	3 700	498	92
	Veränderung in % bzw. in %-Punkten	2009 zu 2005	13,3	3,0	16,6	-2,0	20,9
		2011 zu 2009	-15,5	-2,4	-12,4	-33,2	-11,5
157	Görlitz	2005	5 691	19,1	4 586	1 105	80
		2009	6 519	23,2	5 505	1 014	101
		2011	5 704	20,9	4 971	733	93
	Veränderung in % bzw. in %-Punkten	2009 zu 2005	14,5	4,1	20,0	-8,2	26,3
		2011 zu 2009	-12,5	-2,3	-9,7	-27,7	-7,9
158	Sächsische Schweiz - Osterzgebirge	2005	4 824	18,4	4 189	635	87
		2009	4 979	19,6	4 406	573	106
		2011	4 260	17,0	3 845	415	94
	Veränderung in % bzw. in %-Punkten	2009 zu 2005	3,2	1,2	5,2	-9,8	21,8
		2011 zu 2009	-14,4	-2,6	-12,7	-27,6	-11,3
159-160	Dresden I, Dresden II - Bautzen II	2005	11 906	21,9	11 558	348	88
		2009	10 079	17,9	9 867	212	105
		2011	9 610	16,7	9 429	181	97
	Veränderung in % bzw. in %-Punkten	2009 zu 2005	-15,3	-4,0	-14,6	-39,1	19,3
		2011 zu 2009	-4,7	-1,2	-4,4	-14,6	-7,6

1) siehe Definitionen und Erläuterungen ab Seite 93

Noch: 31. Wohngeldempfänger, Art der Wohngeldgewährung und durchschnittliches monatliches Wohngeld jeweils am 31. Dezember 2005, 2009 und 2011

Wk-Nr.	Bundestagswahlkreis Land		Wohngeldempfänger				Durchschnittliches monatliches Wohngeld in €
			ins- gesamt ¹⁾	je 1 000 Ein- wohner	davon		
					Miet- zuschuss	Lasten- zuschuss	
161	Mittelsachsen	2005	4 867	17,7	4 210	657	86
		2009	5 123	19,6	4 579	544	104
		2011	4 469	17,5	4 046	423	96
	Veränderung in % bzw. in %-Punkten	2009 zu 2005	5,3	1,8	8,8	-17,2	20,9
		2011 zu 2009	-12,8	-2,1	-11,6	-22,2	-7,7
162	Chemnitz	2005	5 138	20,8	4 980	158	82
		2009	5 576	22,9	5 419	157	101
		2011	4 901	20,2	4 798	103	96
	Veränderung in % bzw. in %-Punkten	2009 zu 2005	8,5	2,1	8,8	-0,6	23,2
		2011 zu 2009	-12,1	-2,8	-11,5	-34,4	-5,0
163	Chemnitzer Umland - Erzgebirgskreis II	2005	4 043	16,4	3 402	641	86
		2009	3 918	16,7	3 375	543	104
		2011	3 271	14,3	2 900	371	98
	Veränderung in % bzw. in %-Punkten	2009 zu 2005	-3,1	0,3	-0,8	-15,3	20,9
		2011 zu 2009	-16,5	-2,5	-14,1	-31,7	-5,8
164	Erzgebirgskreis I	2005	5 259	17,3	4 222	1 037	86
		2009	5 197	18,1	4 370	827	105
		2011	4 533	16,2	3 908	625	97
	Veränderung in % bzw. in %-Punkten	2009 zu 2005	-1,2	0,8	3,5	-20,3	22,1
		2011 zu 2009	-12,8	-1,9	-10,6	-24,4	-7,6
165	Zwickau	2005	5 625	20,2	4 903	722	86
		2009	6 035	22,7	5 430	605	107
		2011	4 889	18,7	4 487	402	94
	Veränderung in % bzw. in %-Punkten	2009 zu 2005	7,3	2,5	10,7	-16,2	24,4
		2011 zu 2009	-19,0	-3,9	-17,4	-33,6	-12,1
166	Vogtlandkreis	2005	4 399	16,9	3 775	624	82
		2009	4 637	18,8	4 088	549	99
		2011	3 754	15,5	3 386	368	89
	Veränderung in % bzw. in %-Punkten	2009 zu 2005	5,4	1,9	8,3	-12,0	20,7
		2011 zu 2009	-19,0	-3,2	-17,2	-33,0	-10,1
	Sachsen	2005	79 714	18,7	70 892	8 822	85
		2009	82 314	19,7	74 706	7 608	105
		2011	72 127	17,4	66 674	5 453	96
	Veränderung in % bzw. in %-Punkten	2009 zu 2005	3,3	1,1	5,4	-13,8	23,5
		2011 zu 2009	-12,4	-2,3	-10,8	-28,3	-8,6

1) siehe Definitionen und Erläuterungen ab Seite 93

32. Wohngebäude und darin befindliche Wohnungen jeweils am 31. Dezember 2005, 2009 und 2011¹⁾

Wk-Nr.	Bundestagswahlkreis Land		Wohngebäude			Wohnungen		Wohnfläche	
			ins- gesamt	mit ... Wohnungen		ins- gesamt	je 1 000 Einwohner	1 000 m ²	je Woh- nung in m ²
				1 und 2	3 und mehr				
151	Nordsachsen	2005	49 426	40 927	8 499	105 592	481	7 930	75,1
		2009	50 164	41 755	8 409	105 641	506	8 011	75,8
		2011	50 437	42 057	8 380	105 724	518	8 045	76,1
		Veränderung in % 2009 zu 2005	1,5	2,0	-1,1	0,0	5,2	1,0	1,0
		2011 zu 2009	0,5	0,7	-0,3	0,1	2,3	0,4	0,3
152-153	Leipzig I, Leipzig II	2005	54 350	26 684	27 666	312 256	621	20 603	66,0
		2009	55 624	28 245	27 379	311 627	601	20 754	66,6
		2011	56 311	28 903	27 408	312 868	588	20 901	66,8
		Veränderung in % 2009 zu 2005	2,3	5,8	-1,0	-0,2	-3,3	0,7	0,9
		2011 zu 2009	1,2	2,3	0,1	0,4	-2,0	0,7	0,3
154	Leipzig-Land	2005	63 611	52 124	11 487	136 127	487	10 183	74,8
		2009	64 819	53 433	11 386	136 451	506	10 335	75,7
		2011	65 417	54 031	11 386	137 050	517	10 433	76,1
		Veränderung in % 2009 zu 2005	1,9	2,5	-0,9	0,2	3,9	1,5	1,3
		2011 zu 2009	0,9	1,1	-	0,4	2,1	0,9	0,5
155	Meißen	2005	54 048	42 444	11 604	130 624	493	9 478	72,6
		2009	55 125	43 574	11 551	131 230	516	9 633	73,4
		2011	55 553	44 011	11 542	131 387	523	9 686	73,7
		Veränderung in % 2009 zu 2005	2,0	2,7	-0,5	0,5	4,5	1,6	1,2
		2011 zu 2009	0,8	1,0	-0,1	0,1	1,4	0,5	0,4
156	Bautzen I	2005	63 178	52 577	10 601	139 717	475	10 438	74,7
		2009	63 819	53 426	10 393	136 676	492	10 344	75,7
		2011	64 034	53 689	10 345	136 353	502	10 355	75,9
		Veränderung in % 2009 zu 2005	1,0	1,6	-2,0	-2,2	3,6	-0,9	1,3
		2011 zu 2009	0,3	0,5	-0,5	-0,2	2,0	0,1	0,3
157	Görlitz	2005	65 897	52 169	13 728	157 657	529	11 525	73,1
		2009	66 135	52 635	13 500	155 228	552	11 437	73,7
		2011	66 277	52 873	13 404	154 488	565	11 420	73,9
		Veränderung in % 2009 zu 2005	0,4	0,9	-1,7	-1,5	4,3	-0,8	0,8
		2011 zu 2009	0,2	0,5	-0,7	-0,5	2,3	-0,1	0,3
158	Sächsische Schweiz - Osterzgebirge	2005	52 775	40 458	12 317	129 398	494	9 144	70,7
		2009	53 856	41 569	12 287	129 764	511	9 268	71,4
		2011	54 283	41 988	12 295	130 226	519	9 335	71,7
		Veränderung in % 2009 zu 2005	2,0	2,7	-0,2	0,3	3,5	1,4	1,1
		2011 zu 2009	0,8	1,0	0,1	0,4	1,5	0,7	0,4
159-160	Dresden I, Dresden II - Bautzen II	2005	63 208	36 120	27 088	305 074	561	20 001	65,6
		2009	64 844	37 847	26 997	304 987	540	20 232	66,3
		2011	65 668	38 690	26 978	306 121	531	20 413	66,7
		Veränderung in % 2009 zu 2005	2,6	4,8	-0,3	-0,0	-3,7	1,2	1,2
		2011 zu 2009	1,3	2,2	-0,1	0,4	-1,8	0,9	0,5

1) ohne Wohnheime; alle Angaben beinhalten auch leer stehende Wohnungen; Teilausgliederungen können nicht berücksichtigt werden

Noch: 32. Wohngebäude und darin befindliche Wohnungen jeweils am 31. Dezember 2005, 2009 und 2011¹⁾

Wk-Nr.	Bundestagswahlkreis Land		Wohngebäude			Wohnungen		Wohnfläche	
			ins- gesamt	mit ... Wohnungen		ins- gesamt	je 1 000 Ein- wohner	1 000 m ²	je Woh- nung in m ²
				1 und 2	3 und mehr				
161	Mittelsachsen	2005	55 397	41 661	13 736	138 452	505	9 620	69,5
		2009	55 872	42 323	13 549	137 147	524	9 617	70,1
		2011	56 087	42 558	13 529	137 204	536	9 643	70,3
		Veränderung in % 2009 zu 2005	0,9	1,6	-1,4	-0,9	3,9	-0,0	0,9
		2011 zu 2009	0,4	0,6	-0,1	0,0	2,3	0,3	0,2
162	Chemnitz	2005	30 239	16 175	14 064	155 072	629	9 784	63,1
		2009	30 634	16 957	13 677	150 561	619	9 632	64,0
		2011	30 878	17 291	13 587	149 127	613	9 603	64,4
		Veränderung in % 2009 zu 2005	1,3	4,8	-2,8	-2,9	-1,5	-1,6	1,4
		2011 zu 2009	0,8	2,0	-0,7	-1,0	-1,0	-0,3	0,7
163	Chemnitzer Umland - Erzgebirgskreis II	2005	53 151	40 089	13 062	125 924	511	8 812	70,0
		2009	53 857	40 905	12 952	125 428	535	8 872	70,7
		2011	54 184	41 249	12 935	125 646	548	8 919	71,0
		Veränderung in % 2009 zu 2005	1,3	2,0	-0,8	-0,4	4,7	0,7	1,1
		2011 zu 2009	0,6	0,8	-0,1	0,2	2,4	0,5	0,4
164	Erzgebirgskreis I	2005	60 290	43 496	16 794	155 416	512	10 688	68,8
		2009	60 894	44 164	16 730	155 383	541	10 751	69,2
		2011	61 093	44 415	16 678	155 085	553	10 759	69,4
		Veränderung in % 2009 zu 2005	1,0	1,5	-0,4	-0,0	5,7	0,6	0,6
		2011 zu 2009	0,3	0,6	-0,3	-0,2	2,2	0,1	0,3
165	Zwickau	2005	53 189	36 721	16 468	156 001	560	10 547	67,6
		2009	53 643	37 396	16 247	154 414	580	10 523	68,1
		2011	53 850	37 629	16 221	154 311	591	10 548	68,4
		Veränderung in % 2009 zu 2005	0,9	1,8	-1,3	-1,0	3,5	-0,2	0,8
		2011 zu 2009	0,4	0,6	-0,2	-0,1	2,0	0,2	0,3
166	Vogtlandkreis	2005	56 767	42 168	14 599	145 426	559	9 997	68,7
		2009	57 161	42 756	14 405	144 314	584	9 996	69,3
		2011	57 363	42 980	14 383	144 290	597	10 023	69,5
		Veränderung in % 2009 zu 2005	0,7	1,4	-1,3	-0,8	4,5	-0,0	0,8
		2011 zu 2009	0,4	0,5	-0,2	-0,0	2,3	0,3	0,3
	Sachsen	2005	775 526	563 813	211 713	2 292 736	536	158 750	69,2
		2009	786 447	576 985	209 462	2 278 851	547	159 406	70,0
		2011	791 435	582 364	209 071	2 279 880	551	160 081	70,2
		Veränderung in % 2009 zu 2005	1,4	2,3	-1,1	-0,6	1,9	0,4	1,0
		2011 zu 2009	0,6	0,9	-0,2	0,0	0,8	0,4	0,4

1) ohne Wohnheime; alle Angaben beinhalten auch leer stehende Wohnungen; Teilausgliederungen können nicht berücksichtigt werden

Ergebnisse der Bundestags-, Europa-, Landtags- und Kommunalwahlen 1990, 1994, 1995, 1998, 1999, 2002, 2004, 2005, 2008 und 2009 nach Bundestagswahlkreisen

Im Folgenden sind die Ergebnisse aller der Bundestagswahl 2013 vorangegangenen Wahlen im Freistaat Sachsen umgerechnet nach Bundestagswahlkreisen dargestellt. Da die endgültigen Wahlergebnisse nach Wahlbezirken vorliegen, sind die Ergebnisse entsprechend der nach der Anlage zu § 2 Abs. 2 des Bundeswahlgesetzes geltenden Bundestagswahlkreiseinteilung unter Berücksichtigung des aktuellen Gebietsstandes zum 1. März 2013 statistisch ermittelt worden. Im vorliegenden Bericht wurden die Wahlkreise Dresden I und Dresden II - Bautzen II sowie Leipzig I und Leipzig II jeweils als eine Summe ausgewiesen.

Für die Bundestags- und Landtagswahlen sind die Ergebnisse der Zweitstimmen aufgeführt. Da zu den Kommunalwahlen jeder Wähler mehr als eine Stimme besitzt, wurden der Kennziffer „Abgegebene Stimmen“ die Anzahl der abgegebenen Stimmzettel zugrunde gelegt.

Bei den Kommunalwahlen der Jahre 1990 bis 2009 werden die Ergebnisse der Wahlen zu den Kreistagen und zu den Stadträten der Kreisfreien Städte dargestellt. Im Jahr 2008 wird das Ergebnis der stattgefundenen Kreistagswahlen sowie im Jahr 2009 die Ergebnisse der Stadtratswahlen in den drei Kreisfreien Städten Chemnitz, Dresden und Leipzig, ausgewiesen. Die für 1994 ausgewiesenen Daten beinhalten die Wahlergebnisse der Landkreise Vogtlandkreis, Meißen und Kamenz sowie die Nachwahlen in der Gemeinde Uhyst für einen Kreisrat in den Kreistag des Niederschlesischen Oberlausitzkreises und in der ehemaligen Gemeinde

Schönfeld-Weißig für zwei Kreisräte in den Kreistag des Landkreises Sächsische Schweiz am 3. Dezember 1995.

Diese Wahlen wurden notwendig, da nach dem Urteil des Sächsischen Verfassungsgerichtshofes vom 19. Mai 1994 die Kreiswahlen in den Kreisen Meißen und Kamenz sowie in den Gemeinden Uhyst und Schönfeld-Weißig ausgesetzt wurden. Die Ergebnisse der Kreiswahlen im Elstertal- und Göltzschtalkreis vom 12. Juni 1994 waren durch das Urteil des Sächsischen Verfassungsgerichtshofes vom 10. November 1994 für nichtig erklärt worden.

Die Wahlergebnisse vom 3. Dezember 1995 der Landkreise Vogtlandkreis, Meißen und Kamenz sowie der Gemeinden Uhyst und Schönfeld-Weißig finden in folgenden Bundestagswahlkreisen ihren Niederschlag:

- 156 Meißen
- 157 Bautzen I
- 158 Görlitz
- 159 Sächsische Schweiz - Osterzgebirge
- 161 Dresden II - Bautzen II
- 167 Vogtlandkreis

Für eine vergleichbare Darstellung der abgegebenen Stimmen für die 1990 zu den Bundestags-, Landtags- und Kommunalwahlen angetretenen unterschiedlichen Parteien, politischen Vereinigungen und Organisationen, Bürgerbewegungen, Bürgergemeinschaften und Listenvereinigungen wurde die folgende Zuordnung vorgenommen:

Zuordnung der an den Wahlen 1990 teilgenommenen politischen Vereinigungen und Organisationen, Bürgerbewegungen und Listenvereinigungen zu den entsprechenden Parteien

Partei	Bundestagswahl	Landtagswahl	Kommunalwahl
CDU	CDU	CDU DA	CDU, CDU ua DA DBD, DBD ua
SPD	SPD	SPD	SPD, SPD ua
DIE LINKE	PDS	LL-PDS	PDS, PDS ua
FDP	FDP	FDP	FDP B.F.D., B.F.D. ua
GRÜNE	B90/Gr Listenvereinigung aus: DEMOKRATIE JETZT, Initiative Frieden und Menschenrechte, NEUES FORUM, Unabhängiger Frauenverband, Die Grünen	FORUM Listenverbindung aus: Demokratie Jetzt, Die Grünen, Neues Forum, Unabhängiger Frauenverband	Bü.90, Bü.90 ua GBÜ 90, GBÜ 90 ua GRÜ.L., GRÜN ua, Grüne GrüneL, GrüneL ua UFV
NPD	NPD	NPD	-

Legende der Parteien

CDU	Christlich Demokratische Union Deutschlands
DA	„Demokratischer Aufbruch - sozial + ökologisch“
DBD	Demokratische Bauernpartei Deutschlands
SPD	Sozialdemokratische Partei Deutschlands
DIE LINKE	DIE LINKE
PDS	Partei des Demokratischen Sozialismus
LL-PDS	Linke Liste - PDS
FDP	Freie Demokratische Partei
B.F.D.	Bund Freier Demokraten B.F.D. - Die Liberalen
GRÜNE	BÜNDNIS 90/DIE GRÜNEN
B90/Gr	Bündnis 90/Grüne
FORUM	Neues Forum - Bündnis - Grüne
Bü.90	Bündnis 90
GBÜ 90	Grünes Bündnis 90
GRÜ.L.	Grüne Liga
GRÜN ua	Grüne Liste - Grüne Partei und Grüne Liga
GrüneL	Grüne Liste
UFV	Unabhängiger Frauenverband
NPD	Nationaldemokratische Partei Deutschlands

33. Wahlberechtigte, Wähler, abgegebene Stimmen bei den Wahlen zum Deutschen Bundestag (BW) 1990 bis 2009, zum Europäischen Parlament (EW) 1994 bis 2009, zum Sächsischen Landtag (LW) 1990 bis 2009 sowie zu den Kommunalwahlen (KW) 1990 bis 2009 nach Bundestagswahlkreisen

Wk-Nr.	Bundestagswahlkreis Land	Wahl- berechtigte	Wähler	Wahl- beteiligung in %	Abgegebene Stimmen		
					ungültige	gültige	
151	Nordsachsen	BW '09	178 447	109 628	61,4	1 672	107 956
		BW '05	183 579	136 545	74,4	2 645	133 900
		BW '02	184 428	132 093	71,6	1 928	130 165
		BW '98	183 653	147 964	80,6	2 817	145 147
		BW '94	175 678	121 637	69,2	1 375	120 262
		BW '90	179 824	133 944	74,5	2 135	131 809
		EW '09	179 152	78 114	43,6	3 749	74 365
		EW '04	183 722	82 508	44,9	4 791	77 717
		EW '99	183 952	96 778	52,6	3 926	92 852
		EW '94	175 386	125 762	71,7	7 161	118 601
		LW '09	178 204	84 723	47,5	1 847	82 876
		LW '04	183 392	101 192	55,2	2 082	99 110
		LW '99	184 040	104 841	57,0	1 544	103 297
		LW '94	175 448	94 727	54,0	1 582	93 145
		LW '90	180 072	125 615	69,8	3 746	121 869
		KW '08	180 661	77 504	42,9	3 607	73 897
		KW '04	183 374	82 677	45,1	4 282	78 395
		KW '99	183 318	96 641	52,7	4 732	91 909
		KW '94	174 805	125 613	71,9	7 299	118 314
		KW '90	181 350	140 738	77,6	10 967	129 771
152-153	Leipzig I, Leipzig II	BW '09	415 259	274 415	66,1	3 309	271 106
		BW '05	399 808	298 178	74,6	3 849	294 329
		BW '02	390 484	288 366	73,8	3 259	285 107
		BW '98	390 969	303 740	77,7	3 361	300 379
		BW '94	417 544	283 852	68,0	2 497	281 355
		BW '90	446 125	320 957	71,9	3 608	317 349
		EW '09	415 150	173 789	41,9	4 334	169 455
		EW '04	395 612	154 331	39,0	4 856	149 475
		EW '99	389 220	163 295	42,0	3 926	159 369
		EW '94	419 418	248 202	59,2	8 723	239 479
		LW '09	412 933	202 052	48,9	2 856	199 196
		LW '04	395 314	217 897	55,1	3 239	214 658
		LW '99	387 849	212 539	54,8	2 694	209 845
		LW '94	417 545	209 941	50,3	2 590	207 351
		LW '90	445 961	298 702	67,0	6 143	292 559
		KW '09	420 302	173 986	41,4	3 810	170 176
		KW '04	399 381	154 052	38,6	4 505	149 547
		KW '99	387 112	163 620	42,3	4 909	158 711
		KW '94	417 748	247 348	59,2	9 632	237 716
		KW '90	449 707	319 117	71,0	9 573	309 544

Von den gültigen Stimmen entfielen auf ... %								Wk-Nr.
CDU	DIE LINKE	SPD	FDP	GRÜNE	NPD	Wählervereinigungen	Sonstige	
35,6	25,7	15,7	12,7	4,4	4,7	x	1,1	BW '09 151
31,0	24,2	25,5	8,9	3,4	4,9	x	2,1	BW '05
33,1	16,1	36,5	7,2	3,2	1,3	x	2,6	BW '02
29,8	20,6	33,0	3,6	3,2	1,3	x	8,6	BW '98
46,2	16,3	27,2	4,0	4,4	x	x	1,9	BW '94
47,9	8,4	22,8	11,8	5,4	0,3	x	3,5	BW '90
35,1	20,9	13,6	10,4	4,1	x	x	15,9	EW '09
39,7	23,3	13,7	5,3	3,8	2,3	x	11,9	EW '04
43,7	20,4	23,4	2,6	2,0	1,1	x	6,8	EW '99
36,2	16,7	24,3	4,6	5,6	0,2	x	12,4	EW '94
41,4	21,3	11,6	9,4	4,2	6,7	x	5,4	LW '09
42,4	24,8	10,5	5,5	3,4	9,5	x	3,8	LW '04
56,2	22,2	12,5	1,3	1,7	1,7	x	4,3	LW '99
56,3	15,9	18,4	2,3	4,3	x	x	2,8	LW '94
51,5	9,5	23,7	6,5	5,0	0,4	x	3,4	LW '90
38,5	17,6	19,0	7,0	2,7	4,7	7,7	2,9	KW '08
43,7	17,6	15,5	6,9	3,6	x	9,4	3,4	KW '04
43,3	16,6	21,0	7,9	2,9	x	5,3	3,0	KW '99
36,3	14,9	24,5	9,1	7,0	x	4,3	3,9	KW '94
42,8	11,9	16,2	8,5	4,8	x	9,6	6,1	KW '90
28,0	25,5	18,1	12,3	12,0	2,7	x	1,3	BW '09 152-153
24,5	22,5	32,3	7,9	8,3	2,6	x	2,0	BW '05
23,9	17,7	40,2	6,8	7,8	0,8	x	2,8	BW '02
24,6	22,2	36,3	3,4	6,3	0,8	x	6,3	BW '98
36,1	20,8	30,8	3,8	6,5	x	x	2,0	BW '94
37,9	11,4	23,3	14,9	8,9	0,3	x	3,2	BW '90
24,9	22,8	16,2	9,6	13,1	x	x	13,5	EW '09
25,9	27,1	19,3	4,3	12,1	1,3	x	10,0	EW '04
34,2	25,7	26,8	1,8	5,0	0,8	x	5,7	EW '99
27,3	20,8	25,6	3,0	9,9	0,2	x	13,2	EW '94
31,3	23,0	14,5	8,5	11,9	3,8	x	7,1	LW '09
32,7	25,5	17,1	4,7	9,2	5,6	x	5,1	LW '04
47,7	25,9	15,4	1,0	4,7	1,1	x	4,2	LW '99
49,4	21,3	19,5	1,1	6,2	x	x	2,4	LW '94
40,7	12,5	27,8	7,0	8,4	0,6	x	3,2	LW '90
23,7	23,2	20,4	9,6	14,6	2,9	2,9	2,7	KW '09
25,5	26,1	26,9	4,5	10,0	x	3,6	3,4	KW '04
32,0	25,6	26,2	2,8	7,4	x	3,0	3,0	KW '99
24,9	22,0	29,3	3,8	13,2	x	0,1	6,6	KW '94
28,7	12,6	34,1	5,6	11,4	x	3,1	4,5	KW '90

Noch: 33. Wahlberechtigte, Wähler, abgegebene Stimmen bei den Wahlen zum Deutschen Bundestag (BW) 1990 bis 2009, zum Europäischen Parlament (EW) 1994 bis 2009, zum Sächsischen Landtag (LW) 1990 bis 2009 sowie zu den Kommunalwahlen (KW) 1990 bis 2009 nach Bundestagswahlkreisen

Wk-Nr.	Bundestagswahlkreis Land	Wahl- berechtigte	Wähler	Wahl- beteiligung in %	Abgegebene Stimmen		
					ungültige	gültige	
154	Leipzig-Land	BW '09	231 084	148 389	64,2	2 081	146 308
		BW '05	235 291	178 722	76,0	3 160	175 562
		BW '02	235 164	173 187	73,6	2 759	170 428
		BW '98	231 695	188 668	81,4	3 096	185 572
		BW '94	213 562	150 419	70,4	1 636	148 783
		BW '90	218 449	166 533	76,2	2 681	163 852
		EW '09	231 514	110 651	47,8	5 164	105 487
		EW '04	235 220	110 105	46,8	5 909	104 196
		EW '99	233 375	129 538	55,5	5 072	124 466
		EW '94	212 783	153 683	72,2	8 424	145 259
		LW '09	230 798	118 072	51,2	1 936	116 136
		LW '04	235 015	134 549	57,3	2 493	132 056
		LW '99	233 600	138 032	59,1	2 223	135 809
		LW '94	212 887	117 021	55,0	1 835	115 186
		LW '90	218 744	157 472	72,0	4 400	153 072
		KW '08	233 146	112 397	48,2	5 017	107 380
		KW '04	234 735	109 726	46,7	4 866	104 860
		KW '99	232 664	129 472	55,6	5 683	123 789
		KW '94	212 404	152 842	72,0	8 771	144 071
		KW '90	220 427	173 888	78,9	13 215	160 673
155	Meißen	BW '09	216 629	140 109	64,7	2 288	137 821
		BW '05	221 971	170 350	76,7	3 408	166 942
		BW '02	222 254	162 814	73,3	3 211	159 603
		BW '98	222 391	180 506	81,2	3 069	177 437
		BW '94	215 132	153 445	71,3	1 673	151 772
		BW '90	222 355	166 940	75,1	2 830	164 110
		EW '09	216 936	103 558	47,7	4 759	98 799
		EW '04	221 570	106 065	47,9	5 606	100 459
		EW '99	222 603	125 305	56,3	4 922	120 383
		EW '94	215 160	152 481	70,9	9 941	142 540
		LW '09	216 244	113 696	52,6	2 381	111 315
		LW '04	221 208	136 259	61,6	2 533	133 726
		LW '99	222 480	138 934	62,4	1 939	136 995
		LW '94	214 885	127 839	59,5	1 989	125 850
		LW '90	222 180	160 180	72,1	4 489	155 691
		KW '08	218 938	93 443	42,7	3 696	89 747
		KW '04	221 335	105 942	47,9	5 223	100 719
		KW '99	221 897	124 837	56,3	5 460	119 377
		KW '94/95	215 997	120 731	55,9	6 654	114 077
		KW '90	224 629	168 354	74,9	12 797	155 557

Von den gültigen Stimmen entfielen auf ... %								Wk-Nr.
CDU	DIE LINKE	SPD	FDP	GRÜNE	NPD	Wählervereinigungen	Sonstige	
36,7	23,8	16,0	13,2	5,1	3,9	x	1,3	BW '09 154
30,9	22,7	26,5	9,2	4,1	4,4	x	2,3	BW '05
32,1	15,3	37,7	7,2	3,7	1,3	x	2,8	BW '02
30,2	19,6	33,5	3,7	3,6	1,5	x	7,9	BW '98
47,1	14,5	28,4	3,7	4,3	x	x	2,0	BW '94
49,6	7,2	22,1	12,1	5,0	0,3	x	3,8	BW '90
35,9	20,1	13,7	10,0	4,8	x	x	15,5	EW '09
37,5	23,2	14,3	4,6	4,5	4,3	x	11,6	EW '04
43,5	19,0	25,0	2,1	2,3	1,3	x	6,8	EW '99
37,2	14,0	25,7	3,7	5,2	0,2	x	14,0	EW '94
42,4	19,7	12,5	8,8	4,6	5,4	x	6,6	LW '09
43,3	22,9	11,7	5,2	4,0	8,7	x	4,2	LW '04
57,8	20,8	13,0	1,1	2,0	1,5	x	3,9	LW '99
58,9	14,0	19,4	1,5	3,5	x	x	2,6	LW '94
53,1	8,0	24,5	5,3	4,6	0,5	x	4,1	LW '90
33,4	18,6	17,2	7,0	3,1	4,7	15,4	0,7	KW '08
38,9	20,5	18,2	5,2	3,2	2,8	9,1	2,0	KW '04
42,2	17,4	27,6	4,5	3,2	0,6	1,7	2,8	KW '99
36,5	13,7	28,0	6,3	6,3	x	2,3	6,9	KW '94
46,5	9,9	18,3	9,4	3,8	x	5,6	6,5	KW '90
37,5	22,7	13,1	14,5	5,8	5,0	x	1,4	BW '09 155
32,0	21,8	22,0	10,7	4,5	6,4	x	2,6	BW '05
36,6	15,9	30,0	8,0	4,4	1,8	x	3,3	BW '02
35,9	19,3	26,1	3,8	4,5	1,7	x	8,7	BW '98
51,6	16,0	20,7	4,1	5,0	x	x	2,6	BW '94
52,1	8,5	17,1	11,0	5,9	0,4	x	5,0	BW '90
38,6	18,5	9,8	9,9	6,1	x	x	17,1	EW '09
39,4	20,8	9,6	5,5	5,6	5,6	x	13,4	EW '04
49,1	20,0	16,4	2,5	2,7	1,8	x	7,4	EW '99
41,8	16,6	18,0	4,2	5,4	0,3	x	13,8	EW '94
42,0	18,7	9,3	10,7	5,5	7,0	x	6,7	LW '09
43,4	22,1	8,0	5,9	4,9	10,3	x	5,3	LW '04
60,0	20,8	8,8	1,1	2,5	2,2	x	4,6	LW '99
58,3	15,6	15,7	2,8	4,2	x	x	3,4	LW '94
56,2	9,5	18,4	4,4	5,3	0,8	x	5,3	LW '90
44,8	18,1	10,0	8,5	5,0	5,7	4,3	3,6	KW '08
45,6	19,5	11,4	8,7	5,5	2,9	0,7	5,8	KW '04
50,2	18,0	16,2	7,7	3,4	0,6	x	4,0	KW '99
45,3	17,0	17,5	8,3	6,6	x	0,6	4,7	KW '94/95
45,3	11,8	12,6	9,2	1,8	x	8,3	11,0	KW '90

Noch: 33. Wahlberechtigte, Wähler, abgegebene Stimmen bei den Wahlen zum Deutschen Bundestag (BW) 1990 bis 2009, zum Europäischen Parlament (EW) 1994 bis 2009, zum Sächsischen Landtag (LW) 1990 bis 2009 sowie zu den Kommunalwahlen (KW) 1990 bis 2009 nach Bundestagswahlkreisen

Wk-Nr.	Bundestagswahlkreis Land	Wahl- berechtigte	Wähler	Wahl- beteiligung in %	Abgegebene Stimmen		
					ungültige	gültige	
156	Bautzen I	BW '09	237 786	154 966	65,2	2 573	152 393
		BW '05	247 435	189 284	76,5	3 869	185 415
		BW '02	250 412	185 919	74,2	4 693	181 226
		BW '98	255 221	209 429	82,1	3 518	205 911
		BW '94	251 366	184 382	73,4	1 887	182 495
		BW '90	257 514	194 230	75,4	3 222	191 008
		EW '09	238 600	117 576	49,3	5 971	111 605
		EW '04	248 620	119 814	48,2	6 814	113 000
		EW '99	254 781	147 859	58,0	5 705	142 154
		EW '94	250 683	182 720	72,9	10 825	171 895
		LW '09	237 564	128 682	54,2	2 946	125 736
		LW '04	247 939	152 493	61,5	3 256	149 237
		LW '99	254 271	160 051	62,9	2 484	157 567
		LW '94	250 789	154 756	61,7	2 353	152 403
		LW '90	257 483	184 708	71,7	5 053	179 655
		KW '08	241 760	115 093	47,6	4 130	110 963
		KW '04	248 376	119 861	48,3	5 884	113 977
		KW '99	254 173	147 639	58,1	7 074	140 565
		KW '94/95	252 230	164 145	65,1	8 267	155 878
		KW '90	259 357	193 698	74,7	15 649	178 049
157	Görlitz	BW '09	238 958	149 737	62,7	2 590	147 147
		BW '05	250 038	185 596	74,2	4 029	181 567
		BW '02	256 023	184 806	72,2	4 009	180 797
		BW '98	264 057	212 674	80,5	3 803	208 871
		BW '94	265 774	188 497	70,9	1 993	186 504
		BW '90	277 620	202 707	73,0	3 307	199 400
		EW '09	240 025	113 071	47,1	5 691	107 380
		EW '04	252 466	118 237	46,8	7 065	111 172
		EW '99	263 484	140 114	53,2	5 813	134 301
		EW '94	265 852	187 554	70,5	11 633	175 921
		LW '09	238 648	122 518	51,3	2 739	119 779
		LW '04	251 390	148 542	59,1	3 385	145 157
		LW '99	262 565	157 822	60,1	2 430	155 392
		LW '94	265 668	154 803	58,3	2 196	152 607
		LW '90	277 588	192 438	69,3	5 235	187 203
		KW '08	244 300	112 270	46,0	5 550	106 720
		KW '04	253 472	118 360	46,7	6 637	111 723
		KW '99	262 815	139 930	53,2	6 889	133 041
		KW '94/95	266 518	186 307	69,9	9 927	176 380
		KW '90	279 993	205 945	73,6	13 237	192 708

Von den gültigen Stimmen entfielen auf ... %								Wk-Nr.
CDU	DIE LINKE	SPD	FDP	GRÜNE	NPD	Wählerver- einigungen	Sonstige	
38,8	24,4	12,4	13,8	4,2	5,0	x	1,5	BW '09 156
32,3	24,4	21,0	9,9	3,2	6,1	x	3,0	BW '05
36,5	16,8	29,8	7,8	3,1	1,5	x	4,4	BW '02
35,9	20,1	26,6	3,5	3,2	1,1	x	9,7	BW '98
52,5	17,3	20,9	3,4	3,5	x	x	2,4	BW '94
52,6	9,8	17,7	9,2	5,1	0,4	x	5,1	BW '90
38,5	19,8	9,5	9,7	3,8	x	x	18,7	EW '09
41,4	23,7	9,5	5,3	3,6	2,1	x	14,4	EW '04
51,4	20,7	15,7	2,2	1,7	0,9	x	7,4	EW '99
44,4	17,8	18,4	3,7	3,6	0,2	x	11,9	EW '94
45,4	19,6	8,2	9,9	3,5	6,7	x	6,7	LW '09
41,4	24,1	7,4	6,4	3,4	11,5	x	5,9	LW '04
58,5	22,7	8,9	1,3	1,7	1,1	x	5,9	LW '99
59,0	16,8	16,1	2,0	3,0	x	x	3,2	LW '94
55,5	11,0	18,1	4,4	4,6	0,7	x	5,6	LW '90
40,1	19,0	8,2	7,5	3,1	5,7	15,6	0,9	KW '08
44,2	22,3	8,6	8,7	2,8	x	10,6	2,8	KW '04
49,6	19,3	13,9	7,1	2,4	x	4,5	3,2	KW '99
45,8	19,3	17,7	5,9	6,0	x	1,9	3,3	KW '94/95
48,0	14,2	11,4	9,3	0,5	x	8,6	8,1	KW '90
37,4	24,6	12,6	13,1	4,8	5,5	x	2,1	BW '09 157
32,0	24,6	21,0	9,2	3,7	6,0	x	3,5	BW '05
37,1	16,5	29,3	7,3	3,5	2,1	x	4,2	BW '02
36,6	18,8	25,4	3,1	3,4	1,8	x	10,8	BW '98
53,4	16,6	20,0	3,1	4,0	x	x	2,9	BW '94
55,0	9,3	15,6	8,5	5,6	0,4	x	5,7	BW '90
37,5	19,8	9,3	8,5	4,5	x	x	20,3	EW '09
38,8	23,8	9,1	5,4	4,2	3,3	x	15,3	EW '04
48,8	20,7	16,1	2,0	2,1	1,8	x	8,4	EW '99
42,1	17,1	16,7	3,4	4,3	0,3	x	16,1	EW '94
40,3	19,8	9,9	10,5	4,2	7,7	x	7,6	LW '09
39,7	25,1	7,7	6,4	3,8	10,2	x	7,1	LW '04
57,8	21,9	9,0	1,1	1,8	2,1	x	6,3	LW '99
59,7	16,3	15,1	1,8	3,3	x	x	3,9	LW '94
58,3	10,6	15,5	3,9	5,6	0,9	x	5,2	LW '90
35,1	18,3	7,4	6,5	3,2	5,5	21,6	2,4	KW '08
39,3	22,3	10,0	7,9	4,2	x	11,6	4,7	KW '04
45,7	18,0	15,2	4,9	3,3	x	9,8	3,0	KW '99
39,6	16,1	17,3	7,6	6,8	x	5,3	7,3	KW '94/95
46,1	12,1	8,1	8,0	2,1	x	8,2	15,5	KW '90

Noch: 33. Wahlberechtigte, Wähler, abgegebene Stimmen bei den Wahlen zum Deutschen Bundestag (BW) 1990 bis 2009, zum Europäischen Parlament (EW) 1994 bis 2009, zum Sächsischen Landtag (LW) 1990 bis 2009 sowie zu den Kommunalwahlen (KW) 1990 bis 2009 nach Bundestagswahlkreisen

Wk-Nr.	Bundestagswahlkreis Land	Wahl- berechtigte	Wähler	Wahl- beteiligung in %	Abgegebene Stimmen		
					ungültige	gültige	
158	Sächsische Schweiz · Osterzgebirge	BW '09	215 674	141 214	65,5	2 254	138 960
		BW '05	219 769	170 475	77,6	3 240	167 235
		BW '02	220 461	161 890	73,4	2 825	159 065
		BW '98	219 246	182 235	83,1	3 011	179 224
		BW '94	209 705	153 084	73,0	1 645	151 439
		BW '90	213 356	168 569	79,0	2 995	165 574
		EW '09	216 356	112 016	51,8	5 491	106 525
		EW '04	219 740	115 454	52,5	5 987	109 467
		EW '99	220 643	133 068	60,3	5 072	127 996
		EW '94	208 966	155 207	74,3	8 975	146 232
		LW '09	215 441	120 846	56,1	2 044	118 802
		LW '04	219 429	142 627	65,0	1 994	140 633
		LW '99	220 583	144 660	65,6	2 078	142 582
		LW '94	209 296	128 825	61,6	1 750	127 075
		LW '90	213 417	163 856	76,8	4 185	159 671
		KW '08	217 487	107 138	49,3	3 848	103 290
		KW '04	219 433	115 305	52,5	4 634	110 671
		KW '99	219 577	132 781	60,5	5 683	127 098
		KW '94/95	209 073	154 131	73,7	8 660	145 471
		KW '90	215 563	168 014	77,9	15 442	152 572
159-160	Dresden I, Dresden II Bautzen II	BW '09	461 923	311 829	67,5	3 785	308 044
		BW '05	438 974	328 418	74,8	4 401	324 017
		BW '02	428 939	321 284	74,9	4 770	316 514
		BW '98	423 166	349 027	82,5	4 194	344 833
		BW '94	423 558	314 062	74,1	2 718	311 344
		BW '90	431 869	327 734	75,9	4 279	323 455
		EW '09	462 289	228 630	49,5	5 864	222 766
		EW '04	434 471	202 436	46,6	7 377	195 059
		EW '99	422 486	226 263	53,6	5 785	220 478
		EW '94	425 180	289 767	68,2	12 778	276 989
		LW '09	459 626	260 540	56,7	3 762	256 778
		LW '04	433 477	278 255	64,2	3 935	274 320
		LW '99	422 218	275 112	65,2	3 408	271 704
		LW '94	422 344	258 282	61,2	3 629	254 653
		LW '90	431 800	313 823	72,7	6 040	307 783
		KW '08/09	464 074	227 264	49,0	5 540	221 724
		KW '04	436 412	202 190	46,3	7 329	194 861
		KW '99	421 135	227 211	54,0	7 302	219 909
		KW '94/95	427 246	270 048	63,2	11 466	258 582
		KW '90	433 046	313 694	72,4	9 771	303 923

Von den gültigen Stimmen entfielen auf ... %								Wk-Nr.
CDU	DIE LINKE	SPD	FDP	GRÜNE	NPD	Wählerver- einigungen	Sonstige	
40,3	20,8	12,0	14,3	5,3	5,6	x	1,6	BW '09 158
35,1	19,8	20,1	10,9	4,2	7,1	x	2,9	BW '05
41,6	14,3	27,5	7,3	3,8	2,2	x	3,3	BW '02
40,1	18,0	23,1	3,4	3,7	2,2	x	9,5	BW '98
57,3	14,9	17,5	3,4	4,4	x	x	2,6	BW '94
58,5	8,2	13,9	9,0	4,9	0,5	x	5,1	BW '90
40,6	17,5	8,2	9,7	5,2	x	x	18,8	EW '09
42,7	20,4	8,3	5,0	5,1	4,7	x	13,8	EW '04
52,8	19,2	13,5	2,1	2,2	2,2	x	8,0	EW '99
47,3	15,3	15,4	3,5	4,3	0,5	x	13,7	EW '94
44,1	19,0	7,4	10,4	4,9	7,9	x	6,3	LW '09
45,7	21,0	6,5	6,2	4,5	11,7	x	4,4	LW '04
63,5	19,4	6,9	0,9	2,1	2,4	x	4,7	LW '99
63,6	14,7	13,1	1,8	3,5	x	x	3,2	LW '94
63,2	9,5	13,7	3,3	4,3	1,0	x	5,1	LW '90
43,9	18,3	7,4	7,9	3,6	7,5	11,4	x	KW '08
45,4	19,6	7,8	6,8	4,2	4,8	11,4	x	KW '04
51,3	18,2	11,9	4,0	2,7	0,9	10,0	1,0	KW '99
47,7	14,3	15,1	5,0	5,4	x	9,2	3,4	KW '94/95
52,8	10,5	8,6	7,0	1,2	x	5,8	14,0	KW '90
34,0	21,1	14,9	13,8	12,0	2,8	x	1,5	BW '09 159-160
26,7	19,8	26,2	13,7	8,2	3,3	x	2,2	BW '05
31,3	16,8	31,7	7,5	8,4	0,9	x	3,3	BW '02
34,1	21,3	24,7	3,7	7,4	0,8	x	7,9	BW '98
46,7	21,3	17,9	4,0	7,4	x	x	2,6	BW '94
47,9	12,6	13,8	11,8	8,9	0,4	x	4,6	BW '90
33,3	18,1	11,3	10,1	13,0	x	x	14,2	EW '09
31,5	23,8	11,5	5,6	13,5	2,2	x	12,0	EW '04
45,3	24,7	14,9	2,3	5,2	1,1	x	6,5	EW '99
37,7	21,6	14,9	3,9	8,1	0,3	x	13,6	EW '94
37,7	17,3	10,7	10,5	12,3	4,2	x	7,2	LW '09
40,2	22,2	9,0	6,5	10,5	6,4	x	5,3	LW '04
56,1	23,7	8,5	0,9	5,1	1,1	x	4,5	LW '99
55,1	21,8	12,6	1,5	6,0	x	x	2,9	LW '94
52,9	14,1	14,5	4,1	8,6	0,8	x	5,1	LW '90
31,3	16,0	13,9	11,7	14,5	3,7	7,7	1,2	KW '08/09
29,4	22,8	13,5	7,5	11,4	x	13,1	2,4	KW '04
43,4	23,3	14,4	4,1	5,6	0,8	5,7	2,8	KW '99
34,9	21,9	15,0	5,0	8,2	x	9,9	5,0	KW '94/95
40,7	14,7	9,3	5,8	11,0	x	8,7	9,8	KW '90

Noch: 33. Wahlberechtigte, Wähler, abgegebene Stimmen bei den Wahlen zum Deutschen Bundestag (BW) 1990 bis 2009, zum Europäischen Parlament (EW) 1994 bis 2009, zum Sächsischen Landtag (LW) 1990 bis 2009 sowie zu den Kommunalwahlen (KW) 1990 bis 2009 nach Bundestagswahlkreisen

Wk-Nr.	Bundestagswahlkreis Land	Wahl- berechtigte	Wähler	Wahl- beteiligung in %	Abgegebene Stimmen		
					ungültige	gültige	
161	Mittelsachsen	BW '09	223 149	143 690	64,4	2 123	141 567
		BW '05	230 350	176 042	76,4	3 445	172 597
		BW '02	233 170	171 228	73,4	3 304	167 924
		BW '98	236 752	195 987	82,8	3 865	192 122
		BW '94	232 127	167 082	72,0	1 919	165 163
		BW '90	240 129	185 372	77,2	3 545	181 827
		EW '09	223 914	128 370	57,3	7 512	120 858
		EW '04	231 334	113 705	49,2	6 203	107 502
		EW '99	236 632	135 385	57,2	5 836	129 549
		EW '94	231 981	172 541	74,4	11 115	161 426
		LW '09	222 977	122 015	54,7	2 476	119 539
		LW '04	230 843	140 669	60,9	2 747	137 922
		LW '99	236 182	148 976	63,1	2 358	146 618
		LW '94	231 567	139 654	60,3	2 320	137 334
		LW '90	240 312	180 203	75,0	5 379	174 824
		KW '08	226 292	108 520	48,0	4 592	103 928
		KW '04	231 290	113 650	49,1	5 195	108 455
		KW '99	235 726	135 188	57,3	6 366	128 822
		KW '94	231 484	170 619	73,7	10 556	160 063
		KW '90	242 176	189 639	78,3	15 464	174 175
162	Chemnitz	BW '09	205 652	136 100	66,2	1 603	134 497
		BW '05	207 889	158 095	76,0	2 238	155 857
		BW '02	211 051	157 325	74,5	2 161	155 164
		BW '98	221 872	182 561	82,3	2 418	180 143
		BW '94	236 213	173 705	73,5	1 405	172 300
		BW '90	246 339	184 081	74,7	2 644	181 437
		EW '09	206 031	96 548	46,9	2 618	93 930
		EW '04	208 842	90 789	43,5	2 773	88 016
		EW '99	219 303	106 276	48,5	2 782	103 494
		EW '94	237 696	162 945	68,6	6 711	156 234
		LW '09	205 143	107 124	52,2	1 643	105 481
		LW '04	208 097	125 437	60,3	2 087	123 350
		LW '99	217 884	132 126	60,6	1 797	130 329
		LW '94	235 948	141 495	60,0	1 614	139 881
		LW '90	245 802	175 466	71,4	3 511	171 955
		KW '09	206 079	96 549	46,9	2 367	94 182
		KW '04	209 037	90 713	43,4	2 532	88 181
		KW '99	218 208	105 876	48,5	2 810	103 066
		KW '94	236 686	163 038	68,9	9 665	153 373
		KW '90	248 002	181 736	73,3	4 969	176 767

Von den gültigen Stimmen entfielen auf ... %								Wk-Nr.	
CDU	DIE LINKE	SPD	FDP	GRÜNE	NPD	Wählervereinigungen	Sonstige		
38,5	24,5	13,2	13,9	4,4	4,4	x	1,1	BW '09	161
32,9	22,9	21,6	10,8	3,2	5,7	x	2,8	BW '05	
36,8	15,9	31,3	7,6	3,2	1,8	x	3,5	BW '02	
33,2	19,2	27,6	4,1	3,4	1,1	x	11,4	BW '98	
52,2	14,5	23,3	3,8	3,8	x	x	2,4	BW '94	
53,4	7,7	17,7	11,6	4,9	0,3	x	4,3	BW '90	
40,1	19,3	10,4	10,1	3,7	x	x	16,4	EW '09	
40,9	23,0	10,0	5,4	3,5	3,7	x	13,6	EW '04	
48,4	19,4	18,1	2,6	1,9	1,1	x	8,5	EW '99	
44,8	14,2	19,8	3,9	4,4	0,2	x	12,7	EW '94	
44,9	19,7	8,9	10,6	3,7	6,0	x	6,2	LW '09	
44,6	23,1	8,5	6,3	3,1	10,1	x	4,2	LW '04	
59,3	21,0	9,8	1,4	1,8	1,5	x	5,2	LW '99	
63,2	13,7	15,6	1,7	3,4	x	x	2,3	LW '94	
58,1	9,1	17,7	5,0	4,5	0,7	x	5,0	LW '90	
41,9	18,4	13,2	9,0	2,2	4,9	10,3	0,2	KW '08	
46,1	20,7	12,5	6,9	1,8	1,8	10,3	x	KW '04	
48,7	16,4	16,7	5,7	2,2	x	10,2	0,1	KW '99	
44,8	13,2	18,1	8,2	6,0	x	9,0	0,7	KW '94	
51,9	11,3	10,4	7,9	2,0	x	7,2	9,2	KW '90	
30,5	28,6	17,1	12,7	7,1	2,7	x	1,2	BW '09	162
24,3	26,4	26,7	9,8	5,5	3,2	x	4,1	BW '05	
26,5	19,7	35,5	7,0	5,1	0,7	x	5,5	BW '02	
27,4	24,4	30,2	3,7	4,9	0,8	x	8,5	BW '98	
40,5	20,6	28,0	3,9	4,9	x	x	2,1	BW '94	
41,3	12,7	19,6	15,6	6,3	0,3	x	4,3	BW '90	
27,6	24,0	15,8	10,4	7,3	x	x	14,8	EW '09	
26,6	28,2	14,9	5,0	6,3	1,0	x	18,0	EW '04	
36,9	26,7	23,8	1,9	3,0	0,6	x	7,1	EW '99	
30,9	20,1	28,0	2,9	6,3	0,2	x	11,6	EW '94	
35,3	25,7	12,3	9,7	6,7	3,6	x	6,6	LW '09	
37,3	27,7	11,7	5,3	5,1	7,7	x	5,1	LW '04	
49,6	27,5	12,6	0,9	2,7	0,8	x	5,9	LW '99	
51,1	20,7	20,3	1,2	4,4	x	x	2,4	LW '94	
47,5	14,7	20,2	6,3	6,6	0,7	x	4,1	LW '90	
21,8	22,2	19,8	11,7	7,5	2,4	14,5	x	KW '09	
24,5	26,9	18,0	7,2	6,1	x	5,8	11,4	KW '04	
32,6	26,1	29,3	3,1	4,4	x	1,1	3,4	KW '99	
26,2	21,0	33,6	3,7	9,4	x	4,1	2,0	KW '94	
39,5	15,9	16,7	7,3	5,5	x	3,1	12,0	KW '90	

Noch: 33. Wahlberechtigte, Wähler, abgegebene Stimmen bei den Wahlen zum Deutschen Bundestag (BW) 1990 bis 2009, zum Europäischen Parlament (EW) 1994 bis 2009, zum Sächsischen Landtag (LW) 1990 bis 2009 sowie zu den Kommunalwahlen (KW) 1990 bis 2009 nach Bundestagswahlkreisen

Wk-Nr.	Bundestagswahlkreis Land	Wahl- berechtigte	Wähler	Wahl- beteiligung in %	Abgegebene Stimmen		
					ungültige	gültige	
163	Chemnitzer Umland - Erzgebirgskreis II	BW '09	202 743	133 277	65,7	1 955	131 322
		BW '05	209 048	161 299	77,2	2 925	158 374
		BW '02	211 758	159 649	75,4	2 830	156 819
		BW '98	212 662	178 641	84,0	2 926	175 715
		BW '94	207 473	155 699	75,0	1 674	154 025
		BW '90	213 488	173 444	81,2	2 945	170 499
		EW '09	203 317	100 965	49,7	4 913	96 052
		EW '04	209 962	100 580	47,9	5 382	95 198
		EW '99	212 968	122 421	57,5	5 116	117 305
		EW '94	207 235	154 930	74,8	9 413	145 517
		LW '09	202 618	106 690	52,7	1 877	104 813
		LW '04	209 651	127 699	60,9	2 658	125 041
		LW '99	212 807	135 286	63,6	2 075	133 211
		LW '94	207 194	131 021	63,2	2 005	129 016
		LW '90	213 515	166 185	77,8	3 963	162 222
		KW '08	205 252	94 831	46,2	3 871	90 960
		KW '04	209 996	100 536	47,9	4 332	96 204
		KW '99	212 180	122 055	57,5	5 700	116 355
		KW '94	206 615	155 334	75,2	8 449	146 885
		KW '90	214 954	175 702	81,7	12 939	162 763
164	Erzgebirgskreis I	BW '09	247 624	159 655	64,5	2 857	156 798
		BW '05	258 186	198 368	76,8	4 143	194 225
		BW '02	262 518	194 494	74,1	3 904	190 590
		BW '98	267 540	225 477	84,3	4 716	220 761
		BW '94	267 902	200 595	74,9	2 179	198 416
		BW '90	276 907	222 036	80,2	4 312	217 724
		EW '09	248 625	122 677	49,3	6 872	115 805
		EW '04	259 692	129 914	50,0	7 641	122 273
		EW '99	267 020	158 250	59,3	6 960	151 290
		EW '94	267 985	205 074	76,5	13 034	192 040
		LW '09	247 556	130 297	52,6	2 749	127 548
		LW '04	259 111	158 300	61,1	3 444	154 856
		LW '99	266 614	168 258	63,1	3 191	165 067
		LW '94	267 722	167 141	62,4	2 494	164 647
		LW '90	277 434	216 841	78,2	5 942	210 899
		KW '08	251 619	124 162	49,3	5 409	118 753
		KW '04	259 445	129 864	50,1	6 713	123 151
		KW '99	266 508	158 206	59,4	8 525	149 681
		KW '94	267 405	205 682	76,9	12 110	193 572
		KW '90	278 691	225 469	80,9	17 117	208 352

Von den gültigen Stimmen entfielen auf ... %								Wk-Nr.
CDU	DIE LINKE	SPD	FDP	GRÜNE	NPD	Wählervereinigungen	Sonstige	
37,5	25,5	14,6	12,9	4,5	3,8	x	1,2	BW '09 163
32,2	22,7	23,6	9,8	3,4	4,9	x	3,4	BW '05
35,3	14,8	33,6	7,2	3,3	2,0	x	3,9	BW '02
32,6	18,0	31,8	3,8	3,5	1,0	x	9,4	BW '98
49,6	12,8	27,5	4,0	3,8	x	x	2,4	BW '94
51,6	6,2	18,5	14,6	3,8	0,3	x	5,1	BW '90
38,8	20,0	11,3	9,4	4,0	x	x	16,4	EW '09
38,3	22,3	11,9	5,1	3,5	4,6	x	14,3	EW '04
46,7	18,1	22,5	2,4	1,9	0,9	x	7,5	EW '99
42,2	12,3	24,0	4,5	4,3	0,3	x	12,5	EW '94
43,0	21,4	9,8	9,7	4,1	5,3	x	6,6	LW '09
44,1	22,1	9,7	6,0	2,9	10,2	x	5,1	LW '04
58,0	20,1	12,4	1,1	1,6	1,5	x	5,4	LW '99
62,0	12,1	18,5	1,8	3,2	x	x	2,4	LW '94
57,9	7,1	18,5	6,2	3,6	0,6	x	6,1	LW '90
41,4	19,5	10,1	9,1	3,6	4,6	10,8	0,9	KW '08
44,0	19,2	13,5	6,4	3,4	1,5	11,9	x	KW '04
47,9	14,3	21,5	4,5	3,3	x	7,7	0,8	KW '99
44,3	10,9	22,3	7,8	6,2	x	5,8	2,7	KW '94
52,9	9,1	9,3	9,5	2,0	x	8,5	8,7	KW '90
38,5	25,2	12,0	14,1	3,8	5,0	x	1,4	BW '09 164
33,5	22,6	20,2	10,7	2,7	6,4	x	4,0	BW '05
39,5	14,2	30,3	6,6	2,7	2,3	x	4,4	BW '02
36,4	17,6	27,2	3,5	3,1	0,9	x	11,3	BW '98
52,0	13,3	24,7	3,6	3,5	x	x	3,1	BW '94
54,9	6,5	16,0	12,5	4,2	0,3	x	5,7	BW '90
39,5	19,2	9,2	10,3	3,2	x	x	18,5	EW '09
42,2	21,0	9,2	5,0	2,7	4,9	x	15,0	EW '04
50,7	17,8	18,0	2,4	1,8	1,0	x	8,4	EW '99
44,2	12,9	19,8	3,5	3,8	0,3	x	15,5	EW '94
42,5	20,8	7,9	10,9	3,3	7,3	x	7,2	LW '09
45,3	21,3	7,5	5,8	2,5	12,1	x	5,6	LW '04
61,6	19,3	9,4	1,0	1,4	1,2	x	5,9	LW '99
63,1	12,8	16,1	1,8	2,9	x	x	3,3	LW '94
60,1	7,6	16,4	4,7	4,5	0,7	x	6,1	LW '90
44,4	17,6	8,1	9,4	2,0	5,8	11,8	1,0	KW '08
49,6	16,8	7,8	7,5	2,3	x	14,9	1,0	KW '04
51,4	14,6	14,3	5,5	2,8	x	10,1	1,4	KW '99
47,7	12,2	15,7	5,9	6,5	x	6,2	5,6	KW '94
52,8	8,5	9,4	5,9	1,0	x	4,3	18,1	KW '90

Noch: 33. Wahlberechtigte, Wähler, abgegebene Stimmen bei den Wahlen zum Deutschen Bundestag (BW) 1990 bis 2009, zum Europäischen Parlament (EW) 1994 bis 2009, zum Sächsischen Landtag (LW) 1990 bis 2009 sowie zu den Kommunalwahlen (KW) 1990 bis 2009 nach Bundestagswahlkreisen

Wk-Nr.	Bundestagswahlkreis Land	Wahl- berechtigte	Wähler	Wahl- beteiligung in %	Abgegebene Stimmen		
					ungültige	gültige	
165	Zwickau	BW '09	229 535	145 614	63,4	2 228	143 386
		BW '05	237 289	177 857	75,0	3 283	174 574
		BW '02	240 098	174 055	72,5	3 145	170 910
		BW '98	244 545	199 819	81,7	3 107	196 712
		BW '94	245 896	175 587	71,4	1 677	173 910
		BW '90	255 677	197 508	77,2	3 264	194 244
		EW '09	230 341	96 557	41,9	4 526	92 031
		EW '04	238 140	103 147	43,3	5 862	97 285
		EW '99	244 070	126 459	51,8	4 796	121 663
		EW '94	246 351	170 402	69,2	8 423	161 979
		LW '09	229 171	109 088	47,6	2 105	106 983
		LW '04	237 457	133 604	56,3	2 635	130 969
		LW '99	243 545	142 629	58,6	2 058	140 571
		LW '94	244 999	137 146	56,0	1 902	135 244
		LW '90	256 587	191 500	74,6	4 233	187 267
		KW '08	232 672	91 589	39,4	4 243	87 346
		KW '04	237 584	103 089	43,4	4 955	98 134
		KW '99	243 013	125 866	51,8	5 410	120 456
		KW '94	245 874	171 585	69,8	8 250	163 335
		KW '90	259 220	198 953	76,8	13 347	185 606
166	Vogtlandkreis	BW '09	213 732	137 330	64,3	2 276	135 054
		BW '05	221 730	166 303	75,0	2 833	163 470
		BW '02	225 235	165 187	73,3	2 399	162 788
		BW '98	228 689	184 631	80,7	3 093	181 538
		BW '94	230 136	165 999	72,1	1 535	164 464
		BW '90	237 190	188 397	79,4	2 830	185 567
		EW '09	214 527	94 832	44,2	4 334	90 498
		EW '04	223 009	96 119	43,1	4 705	91 414
		EW '99	228 346	118 972	52,1	4 285	114 687
		EW '94	230 225	163 729	71,1	8 582	155 147
		LW '09	213 413	104 476	49,0	2 109	102 367
		LW '04	222 219	121 269	54,6	2 169	119 100
		LW '99	227 818	137 016	60,1	1 931	135 085
		LW '94	229 868	131 164	57,1	1 774	129 390
		LW '90	237 506	177 437	74,7	4 276	173 161
		KW '08	217 095	92 302	42,5	4 551	87 751
		KW '04	222 717	96 141	43,2	4 477	91 664
		KW '99	227 810	118 751	52,1	5 407	113 344
		KW '94/95	229 209	115 559	50,4	3 874	111 685
		KW '90	239 064	191 352	80,0	13 056	178 296

Von den gültigen Stimmen entfielen auf ... %								Wk-Nr.
CDU	DIE LINKE	SPD	FDP	GRÜNE	NPD	Wählervereinigungen	Sonstige	
35,9	27,7	14,9	12,1	4,5	3,7	x	1,3	BW '09 165
29,3	25,2	25,8	9,3	3,5	3,8	x	3,2	BW '05
33,3	16,3	35,1	6,8	3,6	1,3	x	3,7	BW '02
31,0	20,7	31,0	3,5	3,7	1,0	x	9,1	BW '98
47,5	14,8	27,3	4,0	4,1	x	x	2,3	BW '94
50,0	6,8	19,7	14,3	4,7	0,4	x	4,0	BW '90
35,3	21,7	12,5	9,5	4,6	x	x	16,4	EW '09
36,3	25,4	12,3	5,2	3,7	2,1	x	14,9	EW '04
44,9	20,7	22,0	2,4	2,2	0,8	x	7,0	EW '99
39,3	14,9	22,7	4,2	5,4	0,2	x	13,3	EW '94
40,7	23,3	9,9	9,7	4,4	5,0	x	7,0	LW '09
41,1	25,2	10,0	5,5	3,2	9,2	x	5,9	LW '04
57,2	22,2	11,7	1,0	1,8	0,8	x	5,3	LW '99
61,5	14,2	16,5	1,6	3,7	x	x	2,5	LW '94
57,8	8,0	19,7	5,7	4,4	0,6	x	3,8	LW '90
34,1	21,7	11,2	10,5	3,0	3,2	15,1	1,1	KW '08
33,8	23,9	10,2	7,9	2,8	x	19,6	1,7	KW '04
43,8	19,0	18,4	6,1	3,4	0,1	8,0	1,3	KW '99
37,1	14,6	21,2	7,0	8,5	x	8,0	3,6	KW '94
47,4	9,8	15,6	6,8	3,6	x	4,0	13,0	KW '90
36,7	26,1	15,0	12,5	5,0	3,5	x	1,2	BW '09 166
30,0	23,0	25,1	10,3	3,8	4,6	x	3,1	BW '05
33,7	14,6	35,7	7,6	3,5	0,7	x	4,2	BW '02
31,4	17,8	31,8	4,4	3,8	1,2	x	9,5	BW '98
47,6	12,9	27,7	5,1	4,1	x	x	2,7	BW '94
48,9	6,3	17,9	15,8	4,1	0,2	x	6,8	BW '90
35,4	20,7	13,1	10,1	4,8	x	x	15,9	EW '09
36,8	22,3	12,8	5,6	3,7	5,1	x	13,8	EW '04
44,8	18,4	22,7	2,6	2,1	0,6	x	8,7	EW '99
39,5	12,8	24,1	4,5	5,0	0,1	x	14,0	EW '94
41,0	22,8	10,7	9,9	4,6	4,5	x	6,6	LW '09
39,6	24,0	10,3	6,7	3,4	9,5	x	6,6	LW '04
56,8	20,6	12,7	1,1	1,7	0,5	x	6,7	LW '99
59,0	12,7	18,7	2,2	3,9	x	x	3,4	LW '94
57,3	7,6	18,7	7,0	4,0	0,5	x	5,0	LW '90
37,1	20,4	14,2	9,8	3,1	3,6	6,7	5,1	KW '08
37,9	22,1	12,4	9,1	3,4	x	7,2	7,9	KW '04
40,9	17,3	21,0	6,0	2,2	x	6,7	5,9	KW '99
39,6	15,7	20,3	7,8	7,0	x	4,5	5,1	KW '94/95
44,3	8,1	15,7	8,7	1,4	x	6,9	14,9	KW '90

Noch: 33. Wahlberechtigte, Wähler, abgegebene Stimmen bei den Wahlen zum Deutschen Bundestag (BW) 1990 bis 2009, zum Europäischen Parlament (EW) 1994 bis 2009, zum Sächsischen Landtag (LW) 1990 bis 2009 sowie zu den Kommunalwahlen (KW) 1990 bis 2009 nach Bundestagswahlkreisen

Wk-Nr.	Bundestagswahlkreis Land	Wahl- berechtigte	Wähler	Wahl- beteiligung in %	Abgegebene Stimmen	
					ungültige	gültige
	Sachsen					
	BW '09	3 518 195	2 285 953	65,0	33 594	2 252 359
	BW '05	3 561 357	2 695 532	75,7	47 468	2 648 064
	BW '02	3 571 995	2 632 297	73,7	45 197	2 587 100
	BW '98	3 602 458	2 941 359	81,6	46 994	2 894 365
	BW '94	3 592 066	2 588 045	72,0	25 813	2 562 232
	BW '90	3 716 842	2 832 452	76,2	44 597	2 787 855
	EW '09	3 526 777	1 677 354	47,6	71 798	1 605 556
	EW '04	3 562 400	1 643 204	46,1	80 971	1 562 233
	EW '99	3 598 883	1 929 983	53,6	69 996	1 859 987
	EW '94	3 594 901	2 524 997	70,2	135 738	2 389 259
	LW '09	3 510 336	1 830 819	52,2	33 470	1 797 349
	LW '04	3 554 542	2 118 792	59,6	38 657	2 080 135
	LW '99	3 592 456	2 196 282	61,1	32 210	2 164 072
	LW '94	3 586 160	2 093 815	58,4	30 033	2 063 782
	LW '90	3 718 401	2 704 426	72,7	66 595	2 637 831
	KW '08/09	3 559 677	1 627 048	45,7	60 231	1 566 817
	KW '04	3 566 587	1 642 106	46,0	71 564	1 570 542
	KW '99	3 586 136	1 928 073	53,8	81 950	1 846 123
	KW '94/95	3 593 294	2 402 982	66,9	123 580	2 279 402
	KW '90	3 746 179	2 846 299	76,0	177 543	2 668 756

Von den gültigen Stimmen entfielen auf ... %								Wk-Nr.
CDU	DIE LINKE	SPD	FDP	GRÜNE	NPD	Wählervereinigungen	Sonstige	
35,6	24,5	14,6	13,3	6,7	4,0	x	1,4	BW '09 Sachsen
30,0	22,8	24,5	10,2	4,8	4,8	x	2,9	BW '05
33,6	16,2	33,3	7,3	4,6	1,4	x	3,7	BW '02
32,7	20,0	29,1	3,6	4,4	1,2	x	9,1	BW '98
48,0	16,7	24,3	3,8	4,8	x	x	2,4	BW '94
49,5	9,0	18,2	12,4	5,9	0,3	x	4,7	BW '90
35,3	20,1	11,7	9,8	6,7	x	x	16,4	EW '09
36,5	23,5	11,9	5,2	6,1	3,3	x	13,5	EW '04
45,9	21,0	19,6	2,3	2,7	1,2	x	7,4	EW '99
39,2	16,6	21,0	3,8	5,6	0,2	x	13,5	EW '94
40,2	20,6	10,4	10,0	6,4	5,6	x	6,8	LW '09
41,1	23,6	9,8	5,9	5,1	9,2	x	5,3	LW '04
56,9	22,2	10,7	1,1	2,6	1,4	x	5,2	LW '99
58,1	16,5	16,6	1,7	4,1	x	x	2,9	LW '94
54,4	10,2	19,1	5,3	5,6	0,7	x	4,8	LW '90
35,6	19,1	13,1	9,2	6,3	4,5	10,7	1,6	KW '08/09
38,4	21,6	13,6	7,2	5,2	0,9	10,1	3,1	KW '04
44,5	19,2	18,7	5,2	3,7	0,2	6,1	2,5	KW '99
38,6	16,7	21,0	6,3	7,7	x	5,3	4,5	KW '94/95
44,6	11,6	14,7	7,5	4,5	x	6,4	10,7	KW '90

Abb. 1 Verteilung der gültigen Stimmen bei den Wahlen zum Deutschen Bundestag, Europäischen Parlament und Sächsischen Landtag im Freistaat Sachsen 2004, 2005 und 2009 nach Bundestagswahlkreisen

Bundestagswahl					Europawahl					Landtagswahl				
CDU	DIE LINKE	SPD	FDP	GRÜNE	CDU	DIE LINKE	SPD	FDP	GRÜNE	CDU	DIE LINKE	SPD	FDP	GRÜNE
2005	2005	2005	2005	2005	2004	2004	2004	2004	2004	2004	2004	2004	2004	2004
2009	2009	2009	2009	2009	2009	2009	2009	2009	2009	2009	2009	2009	2009	2009

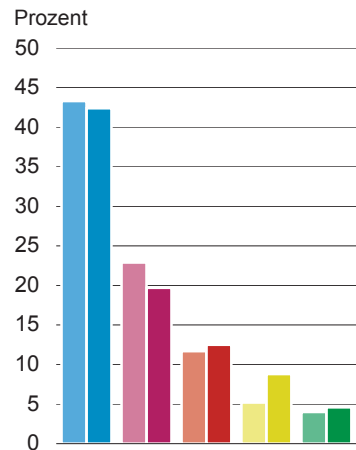
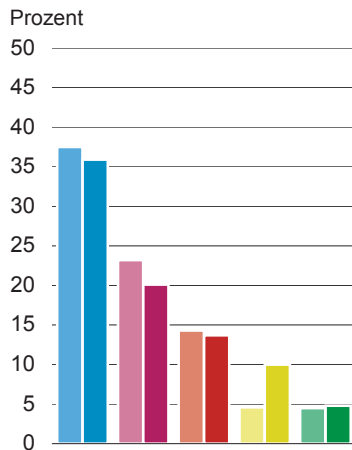
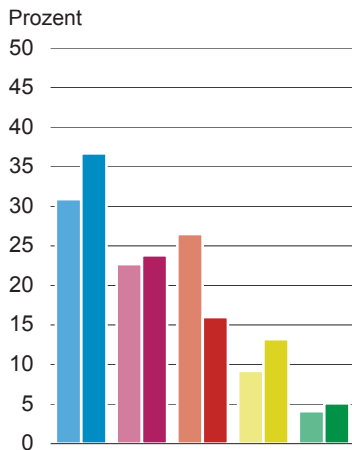
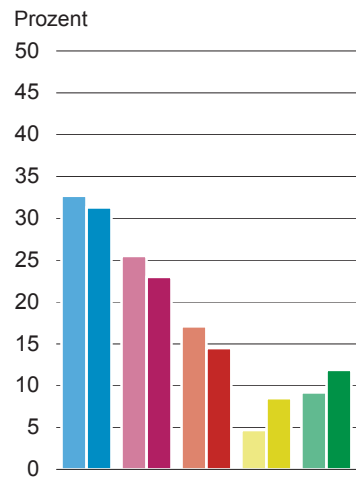
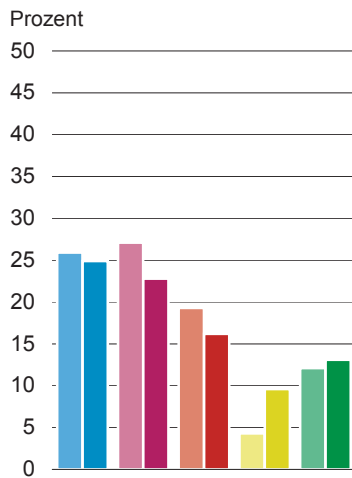
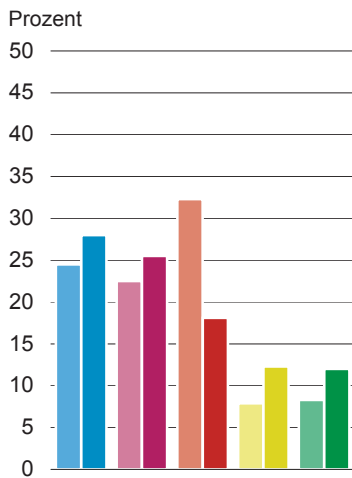
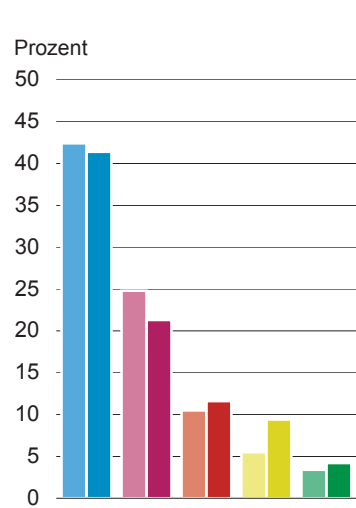
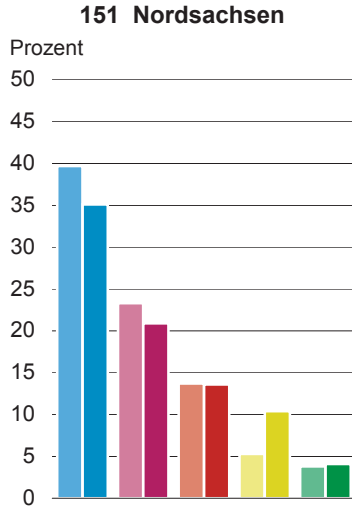
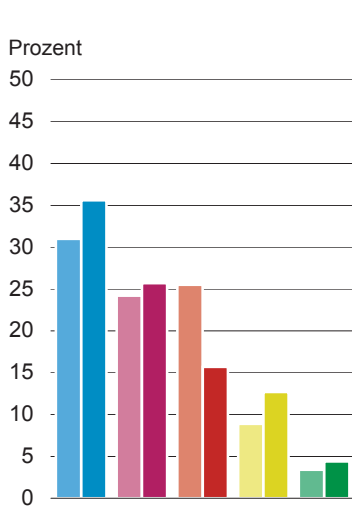

Noch: Abb. 1 Verteilung der gültigen Stimmen bei den Wahlen zum Deutschen Bundestag, Europäischen Parlament und Sächsischen Landtag im Freistaat Sachsen 2004, 2005 und 2009 nach Bundestagswahlkreisen

Bundestagswahl					Europawahl					Landtagswahl				
CDU	DIE LINKE	SPD	FDP	GRÜNE	CDU	DIE LINKE	SPD	FDP	GRÜNE	CDU	DIE LINKE	SPD	FDP	GRÜNE
2005	2005	2005	2005	2005	2004	2004	2004	2004	2004	2004	2004	2004	2004	2004
2009	2009	2009	2009	2009	2009	2009	2009	2009	2009	2009	2009	2009	2009	2009

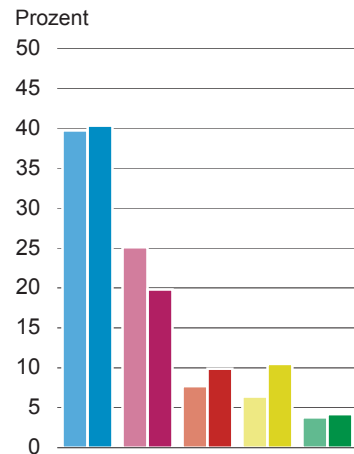
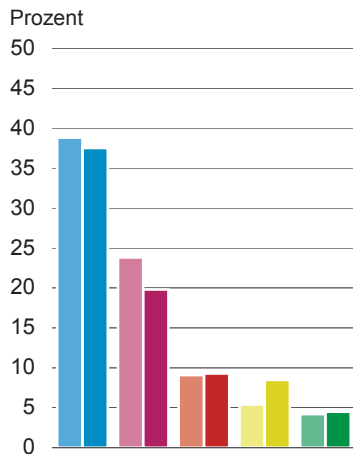
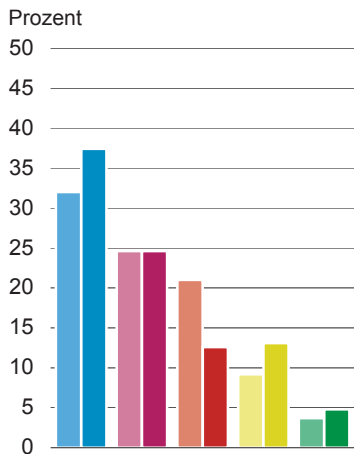
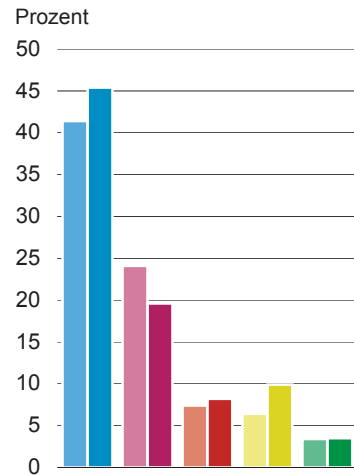
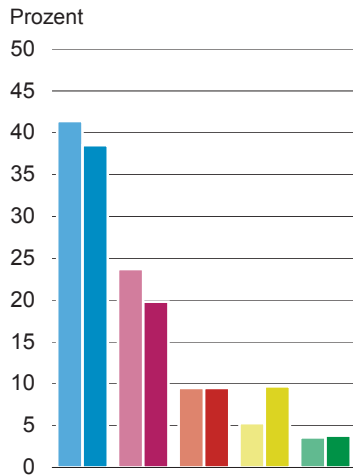
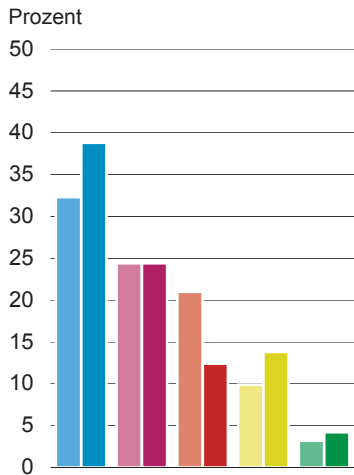
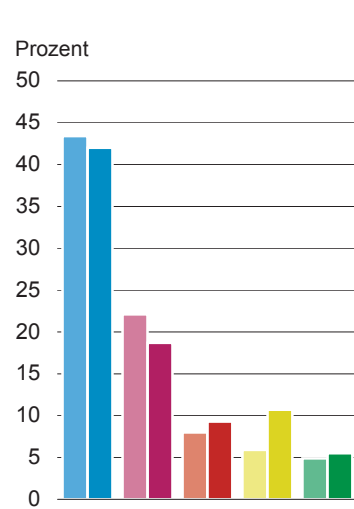
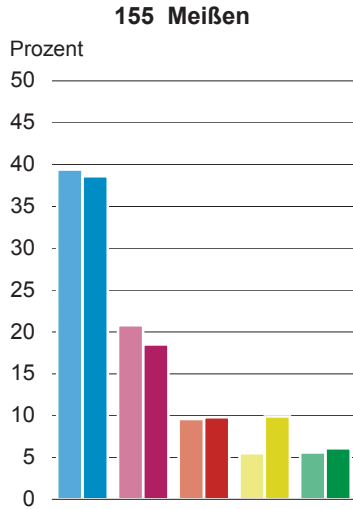
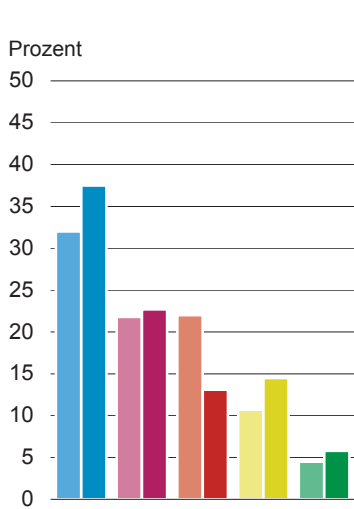

Noch: Abb. 1 Verteilung der gültigen Stimmen bei den Wahlen zum Deutschen Bundestag, Europäischen Parlament und Sächsischen Landtag im Freistaat Sachsen 2004, 2005 und 2009 nach Bundestagswahlkreisen

Bundestagswahl					Europawahl					Landtagswahl				
CDU	DIE LINKE	SPD	FDP	GRÜNE	CDU	DIE LINKE	SPD	FDP	GRÜNE	CDU	DIE LINKE	SPD	FDP	GRÜNE
2005	2005	2005	2005	2005	2004	2004	2004	2004	2004	2004	2004	2004	2004	2004
2009	2009	2009	2009	2009	2009	2009	2009	2009	2009	2009	2009	2009	2009	2009

158 Sächsische Schweiz - Osterzgebirge

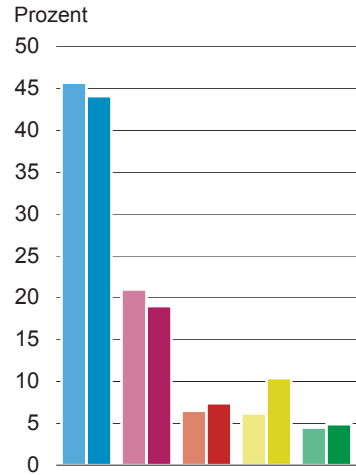
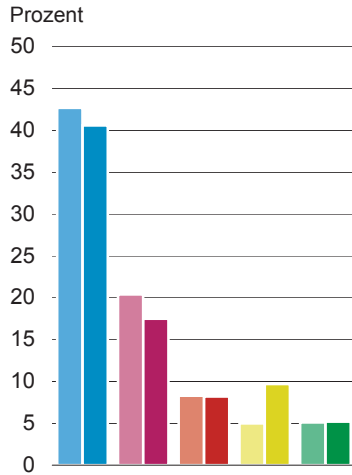
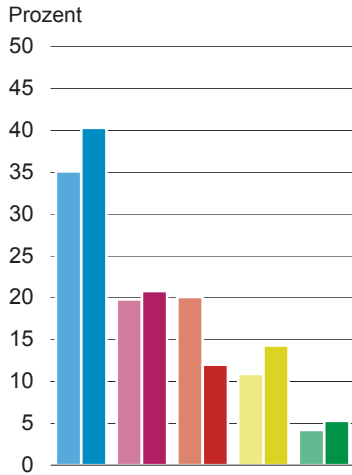

159-160 Dresden I, Dresden II - Bautzen II

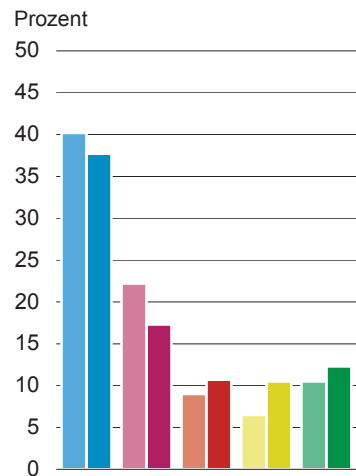
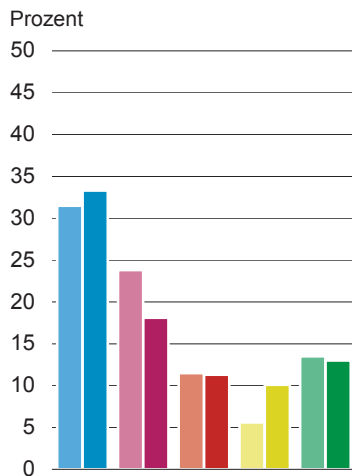
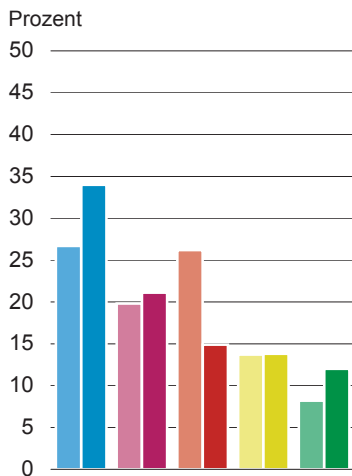

161 Mittelsachsen

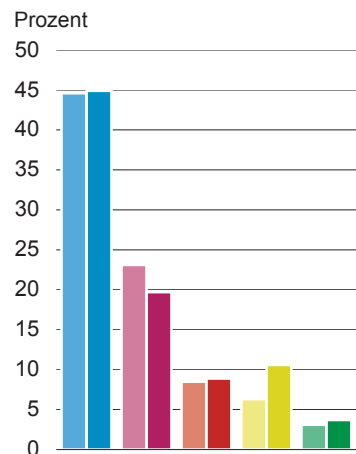
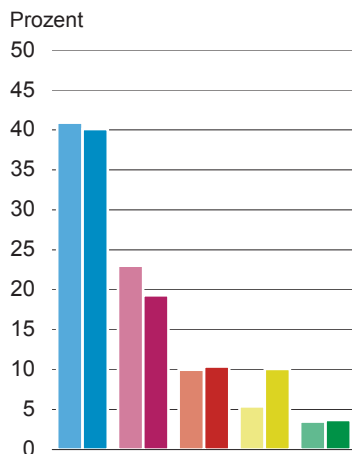
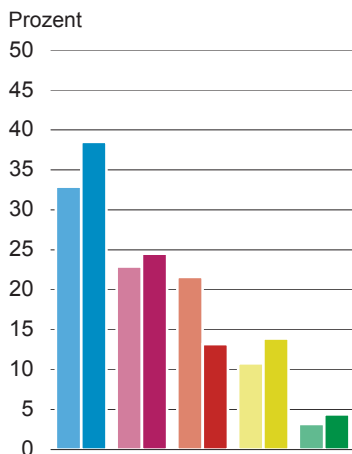

Noch: Abb. 1 Verteilung der gültigen Stimmen bei den Wahlen zum Deutschen Bundestag, Europäischen Parlament und Sächsischen Landtag im Freistaat Sachsen 2004, 2005 und 2009 nach Bundestagswahlkreisen

Bundestagswahl					Europawahl					Landtagswahl				
CDU	DIE LINKE	SPD	FDP	GRÜNE	CDU	DIE LINKE	SPD	FDP	GRÜNE	CDU	DIE LINKE	SPD	FDP	GRÜNE
2005	2005	2005	2005	2005	2004	2004	2004	2004	2004	2004	2004	2004	2004	2004
2009	2009	2009	2009	2009	2009	2009	2009	2009	2009	2009	2009	2009	2009	2009

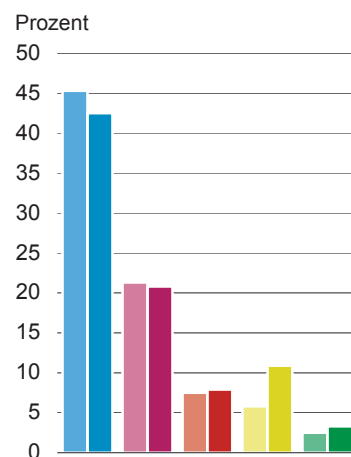
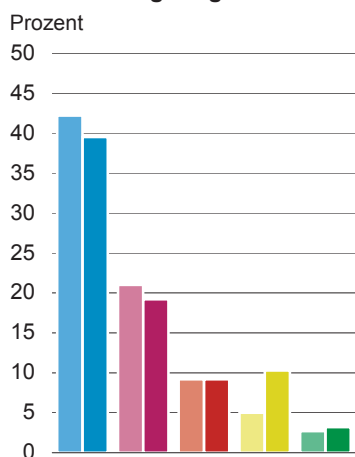
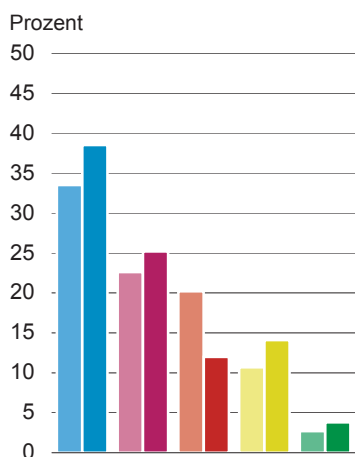
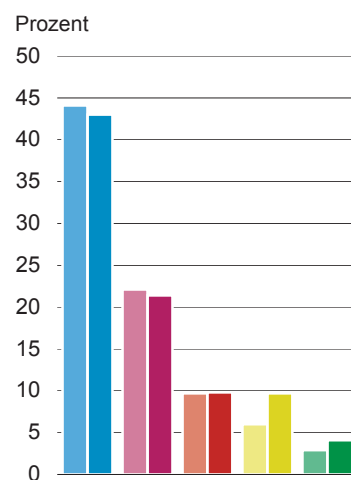
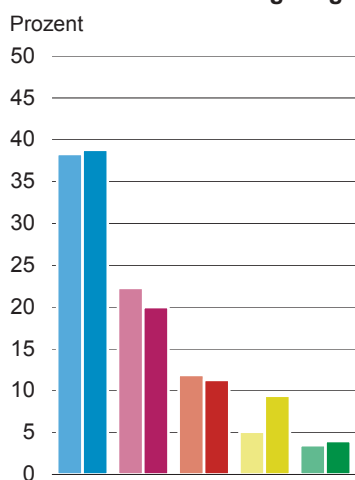
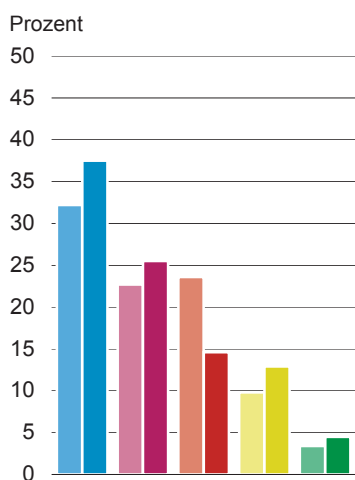
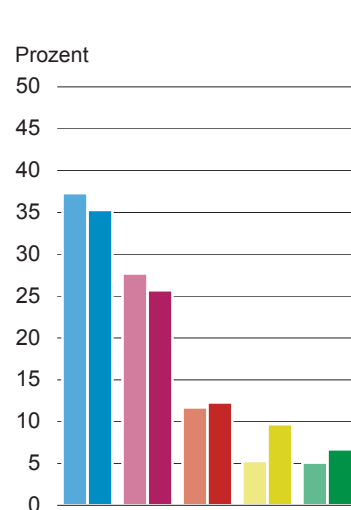
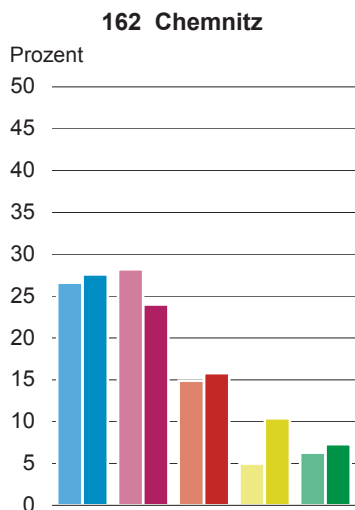
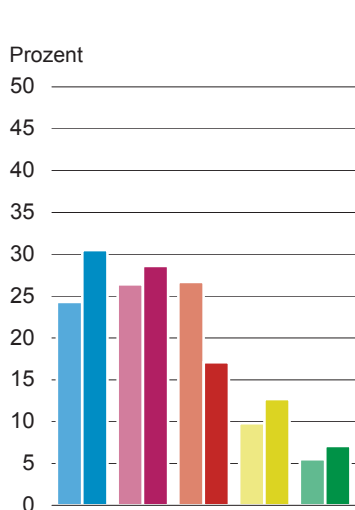

Noch: Abb. 1 Verteilung der gültigen Stimmen bei den Wahlen zum Deutschen Bundestag, Europäischen Parlament und Sächsischen Landtag im Freistaat Sachsen 2004, 2005 und 2009 nach Bundestagswahlkreisen

Bundestagswahl					Europawahl					Landtagswahl				
CDU	DIE LINKE	SPD	FDP	GRÜNE	CDU	DIE LINKE	SPD	FDP	GRÜNE	CDU	DIE LINKE	SPD	FDP	GRÜNE
2005	2005	2005	2005	2005	2004	2004	2004	2004	2004	2004	2004	2004	2004	2004
2009	2009	2009	2009	2009	2009	2009	2009	2009	2009	2009	2009	2009	2009	2009

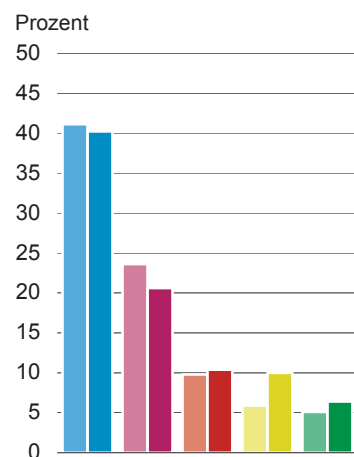
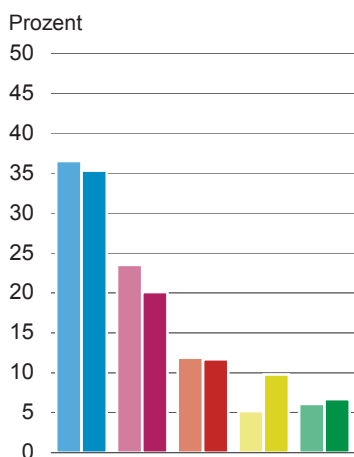
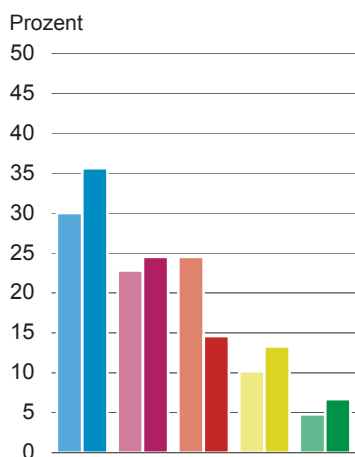
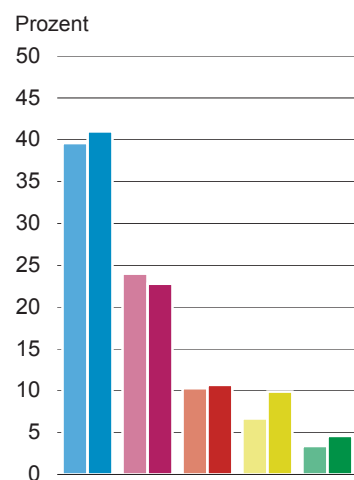
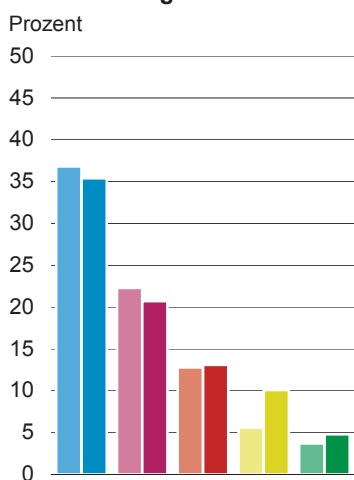
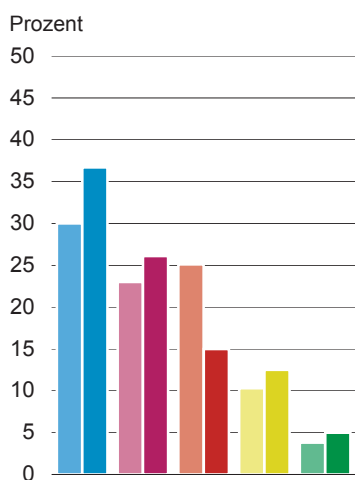
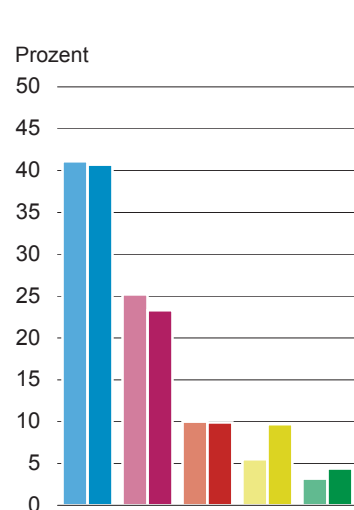
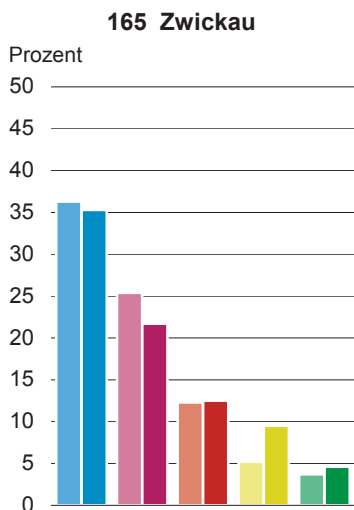
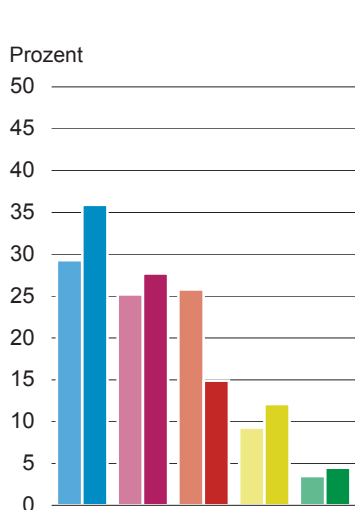

Definitionen und Erläuterungen

Bevölkerung

Zur Bevölkerung zählen alle Personen, die im ausgewiesenen Gebiet ihre alleinige Wohnung oder Hauptwohnung haben, ausgenommen die Angehörigen der ausländischen Stationierungstreitkräfte sowie der ausländischen diplomatischen und konsularischen Vertretungen mit ihren Familienangehörigen.

Bei der Fortschreibung der Bevölkerung wird auf der Grundlage der letzten allgemeinen Volkszählung der Bevölkerungsstand zum jeweiligen Monatsende entsprechend den Ergebnissen der Statistik der natürlichen Bevölkerungsbewegung und der räumlichen Bevölkerungsbewegung ermittelt. Basis der Fortschreibung ist in den neuen Bundesländern die zum 3. Oktober 1990 aus dem ehemaligen Zentralen Einwohnerregister für jede Gemeinde nachgewiesene Bevölkerung mit Hauptwohnsitz oder alleinigem Wohnsitz. Dieses Ergebnis hat die Wertigkeit einer Volkszählung.

Bei der Berechnung von Kennzahlen, die sich auf die Bevölkerung eines Gebietes beziehen, muss zwischen zwei Arten von Merkmalen unterschieden werden.

Für Kennzahlen, basierend auf stichtagsbezogenen Merkmalen, wird der Bevölkerungsbestand zum Stichtag herangezogen. Bei Merkmalen, die sich jedoch auf einen Zeitraum beziehen, wird zur Bestimmung der Kennzahlen die durchschnittliche Bevölkerung des Zeitraumes verwendet. Damit werden die Schwankungen des Bevölkerungsbestandes im betreffenden Zeitraum (statistisch) ausgeglichen.

Der durchschnittliche Bestand der Bevölkerung eines Zeitraumes wurde im vorliegenden Bericht als das arithmetische Mittel aus dem Bevölkerungsbestand am Anfang des Zeitraumes und dem Bevölkerungsbestand am Ende des Zeitraumes ermittelt.

Lebendgeborene

Lebendgeborene sind Geborene, bei denen nach der Scheidung vom Mutterleib entweder das Herz geschlagen oder die Nabelschnur pulsiert oder die natürliche Lungenatmung eingesetzt hat.

Gestorbene

Als Gestorbene werden alle amtlich festgestellten Sterbefälle gezählt, außer Totgeborene, standesamtlich beurkundete Kriegssterbefälle und gerichtliche Todeserklärungen.

Räumliche Bevölkerungsbewegung

Die Statistik der räumlichen Bevölkerungsbewegung erfasst die Zuzüge (behördliche Anmeldungen) und Fortzüge (behördliche Abmeldungen) über Gemeindegrenzen. Wohnungswechsel innerhalb einer Gemeinde werden statistisch nicht erfasst. Wohnungsstatuswechsel zählen beim neuen Ort der alleinigen Wohnung oder Hauptwohnung als Zuzug, beim entsprechenden bisherigen Ort als

Fortzug. Einbezogen werden nur Personen, die zur Bevölkerung im Sinne der Fortschreibung gehören. Die Differenz zwischen der Anzahl der Zuzüge und Fortzüge ist der Wanderungssaldo (Überschuss der Zu- bzw. Fortzüge (-)). In der Tabelle 4 wird die Bevölkerungsbewegung über die Grenzen der Bundestagswahlkreise dargestellt.

Ausländer

Ausländer sind alle Personen, die nicht Deutsche und auch nicht Personen mit deutscher Staatsangehörigkeit im Sinne des Artikels 116 Absatz 1 des Grundgesetzes gleichgestellt sind. Dazu gehören auch Staatenlose und Personen mit "ungeklärter" Staatsangehörigkeit. Deutsche, die zugleich eine fremde Staatsangehörigkeit besitzen, zählen als Deutsche. Die Mitglieder der ausländischen Stationierungstreitkräfte sowie der ausländischen diplomatischen und konsularischen Vertretungen mit ihren Familienangehörigen werden statistisch nicht erfasst.

Fläche

Die Flächenangaben (Katasterflächen) basieren auf den Angaben des Staatsbetriebes Geobasisinformation und Vermessung zum Stichtag 31. Dezember des jeweiligen Jahres. Flächenänderungen ergeben sich aus Grenzänderungen oder Neuvermessungen.

Bodenfläche

Fläche bis zur so genannten Küstenlinie – das ist die Grenze zwischen Meer und Festland bei einem mittleren Wasserstand – einschließlich der Binnengewässer (ohne Bodensee).

Erhebungsgrundlage für die Flächenerhebung nach Art der tatsächlichen Nutzung stellen die Liegenschaftskataster zum Stichtag 31. Dezember dar. Für die statistische Auswertung im Rahmen der Flächenerhebung werden die zu jedem Flurstück im Liegenschaftskataster gespeicherten Informationen über die Flurstücksfläche sowie über die Art der Nutzung erfasst. Die Tabelle 2 informiert über ausgewählte Flächennutzungsarten und deren Anteil an der Bodenfläche insgesamt.

Differenzen in der Tabelle 2 zwischen der Summe der Wahlkreisdaten und dem „Insgesamt“ für Sachsen resultieren aus Rundungen in unterschiedlichen Aggregationsstufen.

Siedlungs- und Verkehrsfläche

Summe mehrerer sehr heterogener Flächennutzungsarten, die durch eine überwiegend siedlungswirtschaftliche bzw. siedlungswirtschaftlichen Zwecken dienende Ergänzungsfunktion gekennzeichnet sind. Sie setzt sich aus der Gebäude- und Freifläche, der Betriebsfläche (ohne Abbauland), der Erholungsfläche, der Verkehrsfläche und der Fläche für Friedhöfe zusammen. Sie kann keineswegs mit dem Begriff "versiegelt" gleichgesetzt werden, da sie einen nicht quantifizierbaren Anteil von nicht bebauten und nicht versiegelten Frei- und Grünflächen enthält.

Landwirtschaftsfläche

Unbebaute Flächen, die dem Ackerbau, der Wiesen- und Weidewirtschaft, dem Garten-, Obst- oder Weinbau dienen sowie Moor und Heide.

Waldfläche

Unbebaute Flächen, die mit Bäumen oder Sträuchern bewachsen sind. Hierzu gehören auch Waldblößen, Pflanzschulen, Wildäsungsflächen u. dgl. bis zu ca. 0,1 ha sowie in der Regel auch Waldwege, sofern sie nicht als Flurstück ausgewiesen sind.

Wasserfläche

Flächen, die ständig oder zeitweilig mit Wasser bedeckt sind, gleichgültig, ob das Wasser in natürlichen oder künstlichen Betten abfließt oder steht. Hierzu gehören in der Regel auch Böschungen, Uferbefestigungen u. dgl.

Ergebnisse des Mikrozensus

Beim Mikrozensus handelt es sich um eine Flächenstichprobe, die ein Prozent aller Haushalte erfasst. Die Auswahl der Haushalte erfolgt mittels eines mathematisch-statistischen Zufallsverfahrens (geschichtete Klumpenauswahl). Jährlich wird ein Viertel der zu befragenden Haushalte ausgetauscht, um die Belastungen für die Haushalte auf maximal vier Jahre zu beschränken und dennoch Aussagen im Zeitvergleich zu ermöglichen. In Sachsen gelangen so jährlich rund 20 000 Haushalte in die Auswahl. Diese werden durch vom Statistischen Landesamt des Freistaates Sachsen geschulte Interviewer befragt oder erteilen anhand eines Erhebungsbogens schriftlich Auskunft.

Mit Beginn des Jahres 2005 wurde die bisher jährliche Erhebung auf eine kontinuierliche Erhebung mit gleitender Berichtswoche umgestellt. Die Ergebnisse des Mikrozensus ab 2005 liefern damit nicht mehr eine „Momentaufnahme“ einer bestimmten Kalenderwoche eines Jahres, sondern entsprechen einem **Durchschnittswert für das gesamte Erhebungsjahr** und berücksichtigen demzufolge auch saisonale Schwankungen.

Die Tabellen 7, 10, 11, 12, 13, 14, 24, 25, 26 und 27 dieses Berichtes sind mit Hilfe einer internen Datenbank des Statistischen Landesamtes Sachsen erstellt und nach regionalen Untergruppen hochgerechnet worden. Infolge von Rundungsdifferenzen kommt es zu Abweichungen zwischen der Summe der Wahlkreisdaten und dem „Insgesamt“ für Sachsen.

Bei Ergebnisdarstellungen in regionaler oder fachlicher Gliederung und den dadurch bedingten niedrigen Besetzungswerten ist unbedingt die Wirkungsweise der systematischen und zufälligen Fehler bei Stichprobenerhebungen zu berücksichtigen. Um Fehlinterpretationen vorzubeugen, werden im vorliegenden Bericht Besetzungswerte unter 7 000 (weniger als 70 erfasste Fälle) mit einem Schrägstrich „ / “ blockiert und Werte zwischen 7 000 und 10 000 aufgrund ihrer eingeschränkten Aussagefähigkeit in Klammern gesetzt.

Haushalte

Haushalte sind Personengemeinschaften, die zusammenwohnen und eine gemeinsame Hauswirtschaft führen. Auch eine allein wohnende und wirtschaftende Person kann einen eigenen Haushalt bilden. Innerhalb einer Wohnung können auch mehrere Haushalte existieren, z. B. Untermieter. Nicht dazu zählen nur vorübergehend anwesende Besucher und Gäste sowie häusliches Personal, das nicht in der Wohnung übernachtet. Entscheidendes Merkmal ist das selbstständige Wirtschaften des Haushaltsmitgliedes. Gemeinschafts- und Anstaltsunterkünfte gelten nicht als Haushalte, können aber Privathaushalte beherbergen (z. B. Haushalt des Anstaltsleiters).

Erwerbspersonen

Die Summe der Erwerbstätigen und Erwerbslosen entspricht den Erwerbspersonen.

Erwerbstätige

Alle Personen, die einer - auch geringfügigen und nicht zum Lebensunterhalt ausreichenden - Tätigkeit zum Zwecke des Erwerbs nachgehen, gelten als Erwerbstätige. Sie werden im Mikrozensus grundsätzlich an ihrem Wohnort erhoben und sind dem Wirtschaftsbereich und der Stellung im Beruf zugeordnet, in denen sie ihre Haupttätigkeit ausüben.

Personen, die zwar in der Berichtswoche nicht gearbeitet haben, jedoch in einem Arbeitsverhältnis stehen, gelten ebenfalls als Erwerbstätige, wenn sie nicht länger als drei Monate von der Arbeit abwesend sind.

Erwerbslose

Erwerbslose sind Personen, die in der Berichtswoche keiner Erwerbstätigkeit nachgehen, sich als arbeitslos und/oder Arbeit suchend bezeichnen und innerhalb von zwei Wochen eine neue Tätigkeit aufnehmen können. Sie sind nicht mit den Arbeitslosen, die über die Agentur für Arbeit erfasst werden, gleichzusetzen. Andererseits zählen Arbeitslose, die vorübergehend geringfügige Tätigkeiten ausüben nicht zu den Erwerbslosen, sondern zu den Erwerbstätigen.

Nichterwerbspersonen

Alle Personen, die noch nicht oder nicht mehr im Erwerbsleben stehen (z. B. Schulkinder, Rentner, Hausfrauen) sind Nichterwerbspersonen.

Seit 2005 gelten Personen, die nicht innerhalb von zwei Wochen eine neue Tätigkeit aufnehmen können, nicht mehr als Erwerbslose, sondern als Nichterwerbspersonen. Personen unter 15 Jahren zählen grundsätzlich zu den Nichterwerbspersonen.

Erwerbstätigenquote

Hier: Anteil der Erwerbstätigen je 100 der Erwerbspersonen

Wirtschaftsbereich

Die wirtschaftliche Gliederung erfolgte im Mikrozensus für die Jahre 2005 bis 2008 nach der „Klassifikation der Wirtschaftszweige, Ausgabe 2003 (WZ 2003) und ab 2009 nach der Ausgabe 2008 (WZ 2008)“. Direkte Vergleiche zu 2005 sind damit nur eingeschränkt möglich.

Stellung im Beruf

Eine zuverlässige Unterscheidung zwischen **Arbeitern und Angestellten** ist immer weniger möglich, deshalb werden Arbeiter und Angestellte nur zusammengefasst dargestellt.

Arbeiter

Alle Lohnempfänger, unabhängig von der Lohnzahlungs- und Lohnabrechnungsperiode und der Qualifikation, ferner Heimarbeiter sowie Hausgehilfen. Den Arbeitern werden in den vorliegenden Tabellen auch die Auszubildenden in gewerblichen Ausbildungsberufen zugeordnet.

Angestellte

Zu den Angestellten zählen alle nicht beamteten Gehaltsempfänger. Für die Zuordnung ist grundsätzlich die Stellung im Betrieb bzw. die Vereinbarung im Arbeitsvertrag entscheidend. Leitende Angestellte gelten ebenfalls als Angestellte, sofern sie nicht Miteigentümer sind. Den Angestellten werden in den vorliegenden Tabellen auch die Auszubildenden in kaufmännischen und technischen Ausbildungsberufen sowie Zivildienstleistende zugeordnet.

Beamte

Personen in einem öffentlich-rechtlichen Dienstverhältnis des Bundes, der Länder, der Gemeinden und sonstiger Körperschaften des öffentlichen Rechts (einschließlich der Beamtenanwärter und der Beamten im Vorbereitungsdienst), Richter sowie Soldaten. Dagegen zählen Geistliche und Beamte der zur Evangelischen Kirche in Deutschland gehörenden Kirchen und der Römisch-Katholischen Kirche zu den Angestellten.

Selbstständige

Als Selbstständige gelten alle als Eigentümer, Teilhaber, Pächter, selbstständige Handwerker und als Vertreter Arbeitenden sowie alle sonstigen freiberuflich Tätigen. Stehen selbstständig Arbeitende (z. B. Fotografen, Filialleiter) in einem Arbeitsverhältnis, gehören sie nicht zu den Selbstständigen. Die Tabelle 14 enthält auch mithelfende Familienangehörige. Das sind Personen, die ohne Arbeitsverhältnis und Lohn- oder Gehaltsempfang in landwirtschaftlichen oder gewerblichen Betrieben eines Familienangehörigen mitarbeiten und keine Sozialversicherungspflichtbeiträge zahlen.

Überwiegender Lebensunterhalt

Der überwiegende Lebensunterhalt kennzeichnet die Unterhaltsquelle, aus welcher hauptsächlich die Mittel für den

Lebensunterhalt bezogen werden. Bei mehreren Unterhaltsquellen wird nur die wesentlichste berücksichtigt.

Nettoeinkommen

Beim monatlichen Nettoeinkommen handelt es sich um die Summe aller Nettoeinkünfte, z. B. Lohn, Gehalt, Unternehmereinkommen, Rente, Pension, öffentliche Unterstützungen, Einkommen aus Vermietung und Verpachtung, Kindergeld, Wohngeld u. a. (ohne einmalige Zahlungen, wie Lottogewinne). Bei Selbstständigen in der Landwirtschaft wurde das Nettoeinkommen nicht erfragt. Die Ermittlung der Höhe des Nettoeinkommens erfolgt durch Selbsteinstufung der Befragten in vorgegebene Einkommensgruppen.

In der Tabelle 25 sind die Einwohner und in der Tabelle 27 die Erwerbstätigen nach ihrem monatlichen Nettoeinkommen ohne selbstständige Landwirte in der Haupttätigkeit sowie ohne Personen, die kein Einkommen haben bzw. keine Angaben über ihr Einkommen gemacht haben, dargestellt.

Haushaltsnettoeinkommen

Die Summe der monatlichen Nettoeinkünfte aller zum Haushalt gehörenden Personen ergibt das Haushaltsnettoeinkommen (Tabelle 26). Nicht enthalten sind Haushalte, in denen mindestens ein Haushaltsmitglied in seiner Haupttätigkeit selbstständiger Landwirt ist, sowie Haushalte, die keine Angaben über ihr Einkommen gemacht haben.

Da das monatliche Nettoeinkommen bzw. das monatliche Haushaltsnettoeinkommen nach festen Einkommensgruppen im Mikrozensus erfragt wird, erfolgt die Ermittlung des durchschnittlichen monatlichen Nettoeinkommens über Median (Tabellen 25 bis 27).

Kindertageseinrichtungen

Kindertageseinrichtungen sind Einrichtungen, in denen Kinder ganztätig oder für einen Teil des Tages aufgenommen sowie erzieherisch und pflegerisch betreut werden, die über entsprechendes Personal verfügen und für die eine Betriebserlaubnis nach § 45 SGB VIII oder eine vergleichbare Genehmigung vorliegen.

Pädagogisches, Leitungs- und Verwaltungspersonal in Kindertageseinrichtungen

Pädagogisches, Leitungs- und Verwaltungspersonal in Kindertageseinrichtungen sind Personen, die in Voll-, Teilzeit oder nebenberuflich aber nicht ehrenamtlich beschäftigt sind. Als pädagogisches Personal zählen die Personen, die in den Arbeitsbereichen Gruppenleitung, Zweit- bzw. Ergänzungskraft, Förderung von Kindern nach SGB VIII bzw. SGB XII oder gruppenübergreifend in der Einrichtung tätig sind. Die Statistik ermöglicht ab dem Jahr 2011 neben dem ersten Arbeitsbereich, der mindestens die Hälfte der vertraglich vereinbarten Wochenarbeitszeit umfasst, auch einen zweiten Arbeitsbereich anzugeben.

Schulen

Grundschulen

Die Grundschulen umfassen die Klassenstufen 1 bis 4. Sie haben die Aufgabe, alle Schüler in einem gemeinsamen Bildungsgang ausgehend von den individuellen Lern- und Entwicklungsvoraussetzungen unter Einbeziehung von Elementen des spielerischen und kreativen Lernens zu den weiterführenden Bildungsgängen zu führen.

Mittelschulen

Die Mittelschulen umfassen die Klassenstufen 5 bis 10 und vermitteln eine allgemeine und berufsvorbereitende Bildung. Die Klassenstufen 5 und 6 haben Orientierungsfunktion, ab Klassenstufe 7 beginnt eine auf Leistungsentwicklung und Abschlüsse bezogene Differenzierung. Ebenfalls ab Klassenstufe 7 beginnt für alle Schüler eine neigungsorientierte Differenzierung. Im Rahmen wahlobligatorischer Angebote wählen die Schüler der Klassenstufen 7 bis 9 pro Schuljahr einen Neigungskurs und die Schüler der Klassenstufe 10 einen Vertiefungskurs entsprechend ihrer Interessen und Begabungen. Die Ausbildung an den Mittelschulen schließt mit dem Hauptschulabschluss, dem qualifizierenden Hauptschulabschluss oder dem Realschulabschluss ab.

Gymnasien

Die Gymnasien vermitteln den Schülern mit entsprechenden Begabungen und Bildungsabsichten eine vertiefte allgemeine Bildung. Sie umfassen die Klassen- bzw. Jahrgangsstufen 5 bis 12, wobei die Klassenstufen 5 und 6 Orientierungsfunktion haben. An den Gymnasien werden besondere Profile mit informatischer Bildung eingerichtet. Die Schüler der Gymnasien schließen ihre schulische Ausbildung mit der Abiturprüfung ab und erwerben die allgemeine Hochschulreife.

Lehrpersonen

Lehrpersonen sind jene, die ganz oder teilweise im Rahmen gesetzlich oder vertraglich festgesetzter Pflichtstunden unterrichten bzw. unter Berücksichtigung von Anrechnungstunden eine Schule leiten. Sie sind gegliedert in voll- bzw. teilzeitbeschäftigte und stundenweise beschäftigte Lehrpersonen. Die Zuordnung voll- bzw. teilzeitbeschäftigter Lehrpersonen nach der Voll- (100 Prozent) und Teilzeitbeschäftigung (50 bis unter 100 Prozent) erfolgt nach dem Beschäftigungsumfang (Pflichtstundenzahl laut geltendem Arbeitsvertrag), unabhängig von den wegen der Gewährung von Anrechnungs- und Ermäßigungsstunden tatsächlich erteilten Unterrichtsstunden.

Stundenweise beschäftigte Lehrpersonen haben einen Beschäftigungsumfang unter 50 Prozent. Dazu zählen u. a. nebenberufliche Lehrpersonen, kirchliche Mitarbeiter mit Unterrichtsaufträgen sowie Lehrpersonen, die während der Elternzeit oder aus gesundheitlichen Gründen stundenweise unterrichten.

Arbeitslose

Arbeitslose sind nach § 16 SGB III Personen, die wie beim Anspruch auf Arbeitslosengeld

- vorübergehend nicht in einem Beschäftigungsverhältnis stehen,
- eine versicherungspflichtige Beschäftigung suchen und dabei den Vermittlungsbemühungen der Agentur für Arbeit zur Verfügung stehen und
- sich bei der Agentur für Arbeit arbeitslos gemeldet haben.

Teilnehmer an Maßnahmen der aktiven Arbeitsmarktpolitik gelten als nicht arbeitslos.

Bergbau und Verarbeitendes Gewerbe, Baugewerbe

Der besseren Handhabung wegen (z. B. in Tabellenköpfen) werden die Abschnitte Bergbau und Gewinnung von Steinen und Erden sowie Verarbeitendes Gewerbe im Folgenden als „Bergbau und Verarbeitendes Gewerbe“ bezeichnet. Das Baugewerbe wird untergliedert in Bauhauptgewerbe (Hoch- und Tiefbau; Vorbereitende Baustellenarbeiten und sonstige spezialisierte Bautätigkeiten) und Ausbaugewerbe (Bauinstallation und Sonstiger Ausbau). Die in den Tabellen 16, 17 und 18 ausgewiesenen Merkmale enthalten Daten von Betrieben und Unternehmen des Bergbaus und Verarbeitenden Gewerbes sowie Baugewerbes mit im Allgemeinen 20 und mehr tätigen Personen (Beschäftigte), ohne Betriebe der Energiewirtschaft und Wasserversorgung.

Die Tabellen 16, 17 und 18 enthalten die Jahresumsatzsummen. In Tabelle 16 ist die Anzahl der Betriebe und Beschäftigten jeweils Ende September dargestellt, ermittelt auf der Grundlage der Monats- sowie Jahresberichterstattung. Die Tabellen 17 und 18 enthalten die Anzahl der Betriebe und Beschäftigten jeweils im Jahresdurchschnitt, ermittelt auf der Grundlage der Monatsberichterstattung. Differenzen in diesen Tabellen zwischen der Summe der Kreise und der Summe „Insgesamt“ für Sachsen resultieren aus Rundungen in unterschiedlichen Aggregationsstufen.

Tätige Personen (Beschäftigte)

Alle Personen, die am Ende des Monats in einem arbeitsrechtlichen Verhältnis zum Betrieb stehen, tätige Inhaber und Mitinhaber sowie unbezahlt mithelfende Familienangehörige (tätige Personen), soweit sie mindestens ein Drittel der üblichen Arbeitszeit im Betrieb tätig sind.

Entgelte

Bei den Entgelten ist die Summe der lohnsteuerpflichtigen Bruttobezüge (Bar- und Sachbezüge) angegeben. Sie enthalten nicht die Pflichtanteile des Arbeitgebers zur Sozialversicherung, jedoch die Lohn- und Gehaltszuschläge (auch Gratifikationen, Erfolgsprämien, Provisionen, Tantiemen usw.). Vergütungen für gewerblich und kaufmännisch Auszubildende sind enthalten, nicht dagegen Heimarbeiterentgelte. Nicht erfasst werden allgemeine soziale

Aufwendungen sowie Vergütungen, die als Spesenersatz anzusehen sind.

Gesamtumsatz

Umsatz aus Eigenerzeugung, baugewerblicher Umsatz, Umsatz aus Handelsware und sonstiger nichtindustrieller Tätigkeit sowie Umsatz aus industriellen und handwerklichen Dienstleistungen. Als Umsatz gilt die Summe der Rechnungsbeträge ohne in Rechnung gestellte Umsatzsteuer, jedoch einschließlich Verbrauchssteuern und Kosten für Fracht, Verpackung und Porto, auch wenn diese gesondert in Rechnung gestellt wurden.

Investitionen

Investitionen sind Bruttozugänge an Sachanlagen, die in den Wirtschaftszweigen eingesetzt werden. Der Wert der Sachanlagen ist im Geschäftsjahr (Berichtsjahr) erworben oder selbst erstellt und auf Anlagekonten aktiviert worden. Die im Bericht ausgewiesenen Investitionen an Sachanlagen beinhalten:

- Grundstücke mit Bauten (einschließlich Bauten auf fremden Grundstücken);
- Grundstücke ohne Bauten (einschließlich Grundstückserschließungskosten u. Ä.);
- Maschinen und maschinelle Anlagen, Werkzeuge, Betriebs- und Geschäftsausstattungen (einschließlich aktivierter geringwertiger Wirtschaftsgüter).

Abweichend von den übrigen Berichterstattungen sind zum Merkmal Investitionen nur Betriebe oder Unternehmen auskunftspflichtig, die am 31. Dezember des Berichtsjahres bestanden. Im Berichtskreis Bergbau und Verarbeitendes Gewerbe handelt es sich um Betriebe, im Baugewerbe dagegen um Unternehmen.

Betriebe

Als Betriebe gelten örtliche Einheiten des Produzierenden Gewerbes (einschließlich Verwaltungs-, Reparatur-, Montage- und Hilfsbetriebe, die mit dem meldenden Betrieb örtlich verbunden sind oder in dessen Nähe liegen). Örtlich getrennte Hauptverwaltungen von Unternehmen des Bergbaus und des Verarbeitenden Gewerbes gelten ebenfalls als eigenständige Betriebe. Nichtproduzierende Betriebsteile (z. B. Handelsabteilungen) werden in die Meldung einbezogen.

Unternehmen

Als Unternehmen gilt die kleinste Einheit, die aus handels- und/oder steuerrechtlichen Gründen Bücher führen und einen Jahresabschluss aufstellen muss, einschließlich aller Verwaltungs- und Hilfsbetriebe u. Ä. sowie auch aller nicht produzierenden Teile (z. B. Handelsabteilungen), jedoch ohne Zweigniederlassungen im Ausland und ohne rechtlich selbständige Tochtergesellschaften.

Landwirtschaftszählung

Die Daten beruhen auf den aktuellen seit der Landwirtschaftszählung 2010 geltenden Erfassungsgrenzen für die

Erhebungseinheit landwirtschaftlicher Betrieb. Einbezogen wurden landwirtschaftliche Betriebe mit

1. einer landwirtschaftlich genutzten Fläche (LF) von mindestens 5 ha oder
2. weniger als 5 ha LF (einschl. landwirtschaftlicher Betriebe ohne LF), wenn diese mindestens eines der nachfolgenden Kriterien erfüllen:
 - 10 Rinder
 - 50 Schweine
 - 10 Zuchtsauen
 - 20 Schafe oder Ziegen
 - 1 000 Stück Geflügel
 - 1,0 ha Dauerkulturen im Freiland
 - 0,5 ha Obstanbaufläche
 - 0,5 ha Rebfläche
 - 0,5 ha Baumschulfläche
 - 0,5 ha Hopfen
 - 0,5 ha Tabak
 - 0,5 ha Gemüse oder Erdbeeren im Freiland
 - 0,3 ha Blumen oder Zierpflanzen im Freiland
 - 0,1 ha Kulturen unter hohen begehbaren Schutzabdeckungen einschließlich Gewächshäusern
 - 0,1 ha Speisepilze.

Landwirtschaftlicher Betrieb

Ein landwirtschaftlicher Betrieb ist eine technisch-wirtschaftliche Einheit mit einer einheitlichen Betriebsführung, die landwirtschaftliche Tätigkeiten im Wirtschaftsgebiet der Europäischen Union entweder im Haupt- oder im Nebenerwerb ausübt. Die Absicht, Gewinn zu erzielen, ist nicht erforderlich.

Landwirtschaftlich genutzte Fläche (LF)

Landwirtschaftlich genutzte Fläche ist die Fläche, die zur Erzeugung pflanzlicher landwirtschaftlicher Produkte genutzt wird. Hierzu rechnen die Flächen folgender Nutzungsarten: Ackerland, Dauergrünland, Dauerkulturen (Obstanlagen, Nüsse, Baumschulen, Rebland, Weihnachtsbaumkulturen außerhalb des Waldes, andere Dauerkulturen z. B. Korbweidenanlagen) sowie Haus- und Nutzgärten der landwirtschaftlichen Betriebe.

Die Flächen werden unabhängig von ihrer Belegenheit der Gemeinde zugeordnet, in der sich der Betriebssitz befindet (Betriebssitzprinzip).

Gewerbeanzeigen

Eine Gewerbean- bzw. -abmeldung gemäß §§ 14 und 55c der Gewerbeordnung (GewO) ist bei der zuständigen Behörde abzugeben und kann aus unterschiedlichen Gründen erfolgen.

Eine **Anmeldung** ist abzugeben bei

- Neuerrichtung eines Gewerbebetriebes, einer Zweigniederlassung oder einer unselbstständigen Zweigstelle in Differenzierung nach Neugründungen, Gründungen nach Umwandlungsgesetz (z. B. Verschmelzung, Spaltung),

- Zuzug eines bestehenden Betriebes aus einem anderen Gewerbeamtsbezirk, d. h. Wiedereröffnung nach Verlegung,
- Übernahme eines bereits bestehenden Betriebes, differenziert ausgewiesen auf Grund von Rechtsformwechsel, Gesellschaftereintritt, Erbfolge, Kauf oder Pacht.

Eine **Abmeldung** ist abzugeben bei

- Aufgabe eines Gewerbebetriebes, einer Zweigniederlassung oder einer unselbstständigen Zweigstelle in Differenzierung nach vollständigen Aufgaben, Schließungen nach Umwandlungsgesetz (z. B. Verschmelzung, Spaltung),
- Fortzug eines bestehenden Gewerbebetriebes in einen anderen Gewerbeamtsbereich, d. h. Schließung wegen Verlegung,
- Übergabe eines weiterhin bestehenden Betriebes auf Grund von Rechtsformwechsel, Gesellschafteraustritt, Erbfolge, Verkauf oder Verpachtung.

Die Gewerbeanzeigen sind entsprechend den Angaben zur Tätigkeit einer der vier nachfolgenden Gruppen zugeordnet:

Verarbeitendes Gewerbe

Enthält den Wirtschaftsabschnitt „Verarbeitendes Gewerbe“.

Baugewerbe

Dem Baugewerbe sind die Wirtschaftsabteilungen „Hochbau“, „Tiefbau“ sowie „Vorbereitende Baustellenarbeiten, Bauinstallation und sonstiges Ausbaugewerbe“ zugeordnet.

Handel/Gastgewerbe

Enthält die Wirtschaftsabschnitte „Handel; Instandhaltung und Reparatur von Kraftfahrzeugen“ sowie „Gastgewerbe“.

Sonstiges

Dazu gehören die übrigen Wirtschaftsabschnitte wie „Land- und Forstwirtschaft, Fischerei“, „Bergbau und Gewinnung von Steinen und Erden“, „Energie- und Wasserversorgung“, „Verkehr und Lagerei“, „Information und Kommunikation“, „Grundstücks- und Wohnungswesen“, „Erziehung und Unterricht“, „Gesundheits- und Sozialwesen“, „Kunst, Unterhaltung und Erholung“ sowie „Erbringung von Dienstleistungen jeglicher Art“.

Beherbergungsstätten und Gästebetten

Zu den Beherbergungsstätten zählen Hotels, Hotels garnis, Gasthöfe, Pensionen, Erholungs- und Ferienheime, Ferienzentren, -häuser und -wohnungen, Jugendherbergen und -hütten, Schulungsheime sowie Vorsorge- und Rehabilitationskliniken. Als Gästebetten wird die Anzahl der angebotenen Betten und sonstigen Schlafgelegenheiten in den ganz oder teilweise geöffneten Beherbergungsstätten ausgewiesen. Bis einschließlich dem Jahr 2011 umfasste der Berichtskreis die Beherbergungsstät-

ten, die über mehr als acht Gästebetten verfügen. Die Zahl der Ankünfte und Übernachtungen wurde ohne Campingplätze veröffentlicht.

Ab dem Jahr 2012 wurde das Beherbergungsstatistikgesetz dahingehend geändert, dass nur noch Einrichtungen mit mindestens zehn Betten und Campingplätze mit mindestens zehn Stellplätzen befragt werden. Außerdem strebt das Statistische Bundesamt seit Jahren eine einheitliche Veröffentlichung inklusive Camping an. Der ohnehin vorhandene Bruch in den Zeitreihen wurde genutzt, um ab dem Jahr 2012 die Zahl der Beherbergungseinrichtungen sowie die Zahl der Ankünfte und Übernachtungen einschließlich Camping zu veröffentlichen.

Damit sind die Angaben zu diesen Merkmalen des Jahres 2012 nicht direkt mit den Daten der Vorjahre vergleichbar. Die durchschnittliche jährliche Auslastung der angebotenen Gästebetten ist ein rechnerischer Wert, der die prozentuale Inanspruchnahme der Übernachtungsmöglichkeiten (Bettentage) im Berichtszeitraum ausdrückt. Sie bezieht sich ausschließlich auf die Beherbergungsstätten, also ohne Camping (auch ab dem Jahr 2012).

Steuereinnahmen (netto)

Die Steuereinnahmen (netto) beinhalten die Ist-Einnahmen der Gemeinden aus den Realsteuern, den Gemeindeanteilen an der Einkommensteuer und der Umsatzsteuer, den anderen Steuern und den steuerähnlichen Einnahmen abzüglich der Gewerbesteuerumlage. Die Daten der Tabelle 22 wurden der Kassenstatistik der Gemeinden und Gemeindeverbände entnommen. Die Steuereinnahmen (netto) je Einwohner basieren auf den Einwohnerzahlen zum 30. Juni des jeweiligen Jahres.

Realsteuern

Zu den Realsteuern gehören die Grundsteuer A und B sowie die Gewerbesteuer. Die **Grundsteuer A** wird erhoben auf Land- und Forstwirtschaftsbetriebe, die **Grundsteuer B** auf die sonstigen bebauten und unbebauten Grundstücke. Die Gewerbesteuer wird auf jeden Gewerbebetrieb erhoben, der im Inland betrieben wird. Hat ein Gewerbebetrieb mehrere Betriebsstätten in mehreren Gemeinden, wird die Gewerbesteuer so aufgeteilt, dass jede Gemeinde die für sie maßgebliche Steuer erhebt (heheberechtigte Gemeinde). Nach Abzug der Gewerbesteuerumlage von der Gewerbesteuer erhält man die **Gewerbesteuer (netto)**.

Schuldenstand

Im Schuldenstand hat der kommunale Haushalt alle Schulden nachzuweisen, für die er Schuldner ist, auch wenn er nicht den Schuldendienst trägt. Nicht in den Schuldenstand gehören Gelder, die von Dritten hinterlegt sind, an Dritte ausgezahlte Beträge für die keine Verpflichtungen (Zinsen und Tilgungen) bestehen und Kassenreste. Die Daten der Tabelle 23 wurden der Schuldenstatistik der Gemeinden und Gemeindeverbände entnom-

men. Der Schuldenstand je Einwohner basiert auf den Einwohnerzahlen zum 30. Juni des jeweiligen Jahres. Seit dem Berichtsjahr 2010 hat sich die Berechnungsvorschrift für den Gesamtschuldenstand aufgrund von Anforderungen der EU geändert. Bis einschließlich Berichtsjahr 2009 wurden in dem Gesamtschuldenstand nur Wertpapier-, Kreditmarktschulden und Schulden bei öffentlichen Haushalten ausgewiesen. Seit 2010 enthält der Gesamtschuldenstand:

- Kassenkredite
- Wertpapierschulden
- Schulden aus Krediten
- Versicherungstechnische Rückstellungen (nur 2010)
- übrige Verbindlichkeiten und
- Kreditähnliche Rechtsgeschäfte

Schuldenaufnahme

Alle in der Zeit vom 1. Januar bis 31. Dezember des Berichtsjahres neu aufgenommenen Schulden werden mit ihrem Nennbetrag (Vertragsabschluss) ohne Abzug eines Disagios als Schuldenaufnahmen angegeben.

Schuldentilgung

Schuldentilgungen sind alle vom 1. Januar bis zum 31. Dezember des Berichtsjahres zurückgezahlten Beträge, unabhängig davon, ob sie fällig waren oder nicht.

Empfänger von Leistungen zur Sicherung des Lebensunterhaltes im Rahmen der Grundsicherung für Arbeitsuchende (SGB II) bzw. der Sozialhilfe (SGB XII)

Die Grundsicherung für Arbeitssuchende („Hartz IV“) ist seit ihrer Einführung im Jahr 2005 die am häufigsten gewährte Sozialleistung. Sie löste damit die Sozialhilfe im engeren Sinn (Hilfe zum Lebensunterhalt außerhalb von Einrichtungen) in den meisten Fällen ab. Für eine ganzheitliche Betrachtung des Sozialleistungssystems werden deshalb die von der Bundesagentur für Arbeit (BA) erhobenen Daten dieser Statistik hier im Zusammenhang mit den von der amtlichen Statistik erhobenen Daten zur klassischen Sozialhilfe (nach dem SGB XII) dargestellt.

Die im **Sozialgesetzbuch Zweites Buch (SGB II)** verankerte **Grundsicherung für Arbeitsuchende** regelt die Leistungen für erwerbsfähige Hilfebedürftige und die mit ihnen in einer Bedarfsgemeinschaft lebenden Personen. Neben „Leistungen zur Beendigung oder Verringerung der Hilfebedürftigkeit insbesondere durch Eingliederung in Arbeit“ (§ 1 Absatz 2 Satz 1 SGB II) betrifft das vor allem Leistungen zur Sicherung des Lebensunterhaltes. Erwerbsfähige Hilfebedürftige erhalten Leistungen zur Sicherung des Lebensunterhaltes einschließlich der angemessenen Kosten für Unterkunft und Heizung als Arbeitslosengeld II, nicht erwerbsfähige als Sozialgeld. Die Aufgaben der Grundsicherung für Arbeitssuchende werden durch die Bundesagentur für Arbeit (BA) und die Kreisfreien Städte und Landkreise als kommunale Träger wahrgenommen, die Statistik liegt in der Verantwortung der BA.

Datenquelle für die hier veröffentlichten Daten zum SGB II sind die dem Statistischen Landesamt von der Statistik der BA zur Verfügung gestellten Einzeldaten in Verbindung mit den im Internet von der BA veröffentlichten Daten (2005) bzw. bereitgestellte Datenquader auf Basis LST+ (2009 und 2011). Die Aussagefähigkeit der zur Bildung von Wahlkreissummen notwendigen Gemeindedaten ist im Jahr 2005 für alle optierenden Kommunen eingeschränkt. Die Summe über alle Wahlkreise weicht aus diesem Grund um 0,7 Prozent von der Sachsenangabe ab. Letztere ist den Veröffentlichungen der BA entnommen, die Daten auf Sachsen- und Kreisebene durch Hochrechnungen ermittelt hat.

Leistungen zur Sicherung des Lebensunterhaltes im Rahmen der **Sozialhilfe (SGB XII)** erhalten seit Einführung des SGB II zum 1. Januar 2005 nur noch Personen, die nicht in den Rechtskreis des SGB II fallen. Das sind vor allem ältere und erwerbsgeminderte Menschen:

- Personen im Alter ab 65 Jahren und dauerhaft voll erwerbsgeminderte Menschen erhalten im Rahmen des SGB XII zur Sicherung ihres so genannten soziokulturellen Existenzminimums **Grundsicherung im Alter und bei Erwerbsminderung**.
- Personen ohne Anerkennung einer dauerhaften vollen Erwerbsminderung, die aber auch nicht erwerbsfähig sind oder mit erwerbsfähigen Personen in einer Bedarfsgemeinschaft leben, erhalten diese Hilfe in Form von **laufender Hilfe zum Lebensunterhalt**.
- Ein Barbetrag zur persönlichen Verfügung erhalten bei Bedürftigkeit alle Personen, die dauerhaft in einer Einrichtung untergebracht sind, ebenfalls als laufende Hilfe zum Lebensunterhalt. Die Empfänger dieser Leistung werden zur Vermeidung von Doppelzahlungen bei der Bildung einer Gesamtzahl nicht berücksichtigt, da der notwendige Lebensunterhalt in der Einrichtung bei Bedürftigkeit in den allermeisten Fällen durch die Grundsicherung im Alter und bei Erwerbsminderung abgedeckt wird und sie deshalb schon als Empfänger dieser Leistung eingerechnet worden sind.

Die **Leistungen nach dem 5. bis 9. Kapitel SGB XII** sind nicht für den Lebensunterhalt vorgesehen (s. u.) und sind deshalb hier nicht enthalten.

Als Empfänger von Hilfen zur Sicherung des Lebensunterhaltes wurden demzufolge berücksichtigt:

- **nach SGB II:**
erwerbsfähige (ALG II) und nicht erwerbsfähige (Sozialgeld) Leistungsempfänger im Dezember
- **nach SGB XII:**
Empfänger von Grundsicherung im Alter und bei Erwerbsminderung (4. Kapitel) in und außerhalb von Einrichtungen und Empfänger von laufender Hilfe zum Lebensunterhalt (3. Kapitel) außerhalb von Einrichtungen jeweils am 31. Dezember

Empfänger von Leistungen nach dem 5. bis 9. Kapitel SGB XII

Diese Leistungen dienen Menschen in besonders schwierigen Lebenssituationen (Behinderung, Pflegebedürftigkeit, Krankheit) zur Bewältigung ihrer Notlage, sofern sie sich nicht selbst helfen können bzw. die erforderlichen Leistungen von anderen, insbesondere auch Trägern anderer Sozialleistungen, erhalten. Bis 2004 wurden sie als Hilfen in besonderen Lebenslagen bezeichnet. Sie werden oft zusätzlich zu den Lebensunterhalt sichernden Leistungen gewährt.

In der Gesamtempfängerzahl ab dem Jahr 2005 sind auch die Personen enthalten, die einen Anspruch auf Krankenbehandlung nach § 264 Abs. 2 SGB V hatten.

Datenquelle für die Leistungen nach SGB XII ist die amtliche Statistik: Die Daten werden bei den Leistungsträgern der Sozialhilfe (Kreisfreie Städte und Landkreise sowie Kommunaler Sozialverband Sachsen als überörtlicher Träger) erhoben.

Die Gesamtempfängerzahl von Sachsen enthält alle Leistungsempfänger mit sächsischem Leistungsträger. Sie ist größer als die Summe über alle Wahlkreise, da ein geringer Anteil der sächsischen Leistungsempfänger seinen Wohnsitz außerhalb Sachsens hat.

Wohngeld

Das Wohngeld ist ein staatlicher Zuschuss zu den Aufwendungen für den Wohnraum, wenn die Höhe der Miete oder die Belastung für angemessenen Wohnraum die wirtschaftliche Leistungsfähigkeit des Haushaltes übersteigt. Es wird für Mieter als Mietzuschuss und für Eigentümer eines Eigenheimes oder einer Eigentumswohnung als Lastenzuschuss gewährt. Einzelheiten der Wohngeldgewährung sind einheitlich für das gesamte Bundesgebiet im Wohngeldgesetz (WoGG) geregelt.

Die Höhe des Wohngeldes richtet sich nach der Zahl der zum Haushalt rechnenden Familienmitglieder, dem Gesamteinkommen sowie nach der monatlichen Miete oder Belastung, die bis zu einem bestimmten Höchstbetrag berücksichtigt wird.

Mit Wirkung vom 1. Januar 2005 werden durch **Änderungen im Wohngeldrecht im Zusammenhang mit der Einführung von Hartz IV** Transferleistungsempfänger vom Wohngeld ausgeschlossen. Zu den Transferleistungsempfängern gehören insbesondere Empfänger von Arbeitslosengeld II und von Sozialgeld nach SGB II, von Leistungen der Grundsicherung im Alter und bei Erwerbsminderung bzw. Leistungen der Hilfe zum Lebensunterhalt nach dem SGB XII und Empfänger von Leistungen nach dem Asylbewerberleistungsgesetz. Da die angemessenen Kosten der Unterkunft vom jeweiligen Transferleistungsträger übernommen werden, entstehen den Betroffenen keine Nachteile.

Aufgrund des Ausschlusses der Transferleistungsempfänger vom Wohngeld nach § 1 Abs. 2 WoGG entstehen Mischhaushalte, in denen sowohl vom Wohngeld ausge-

schlossene als auch wohngeldberechtigte Haushaltsmitglieder leben. Die wohngeldrechtlichen Teilhaushalte (in Mischhaushalten) werden hier nicht mit ausgewiesen.

Zum 1. Januar 2009 trat eine Wohngeldreform mit einer Reihe von Leistungsverbesserungen in Kraft. Die zuschussfähigen Höchstbeträge wurden um 10 Prozent angehoben und das Wohngeld insgesamt um etwa 8 Prozent erhöht. Zur anrechenbaren Bruttokaltmiete wurde in den Jahren 2009 und 2010 ein nach der Haushaltsgröße gestaffelter fester Betrag für Heizkosten hinzugerechnet. Diese Summe war der maßgebliche Betrag für die Ermittlung des Wohngeldes.

Wohngebäude

Der Bestand an Wohngebäuden und Wohnungen wird jeweils zum Jahresende mit Hilfe der Statistiken der Baufertigstellungen und der Bauabgänge ermittelt. Grundlage dieser Fortschreibung ist die letzte Gebäude- und Wohnungszählung vom 30. September 1995.

Die Tabelle 32 enthält Angaben für Wohngebäude, ohne Wohnheime, einschließlich Wohngebäude mit nur 1 oder 2 Freizeitwohnungen. Nicht enthalten sind Wohngebäude mit ausschließlich sonstigen Wohneinheiten (ohne Küche bzw. Kochnische).

Wohnungen

Eine Wohnung ist die Summe der Räume, die die Führung eines Haushaltes ermöglichen, darunter stets die Küche oder ein Raum mit Kochnische.

Wohnfläche

Zur Wohnfläche von Wohnungen gehören die Flächen von Wohn- und Schlafräumen, Küchen und Nebenräumen (z. B. Dielen, Abstellräume, Bad) mit einer lichten Höhe von mindestens 2 m.

Herausgeber:

Statistisches Landesamt des Freistaates Sachsen

Redaktion:

Statistisches Landesamt des Freistaates Sachsen

Gestaltung und Satz:

Statistisches Landesamt des Freistaates Sachsen

Druck:

Staatsbetrieb Sächsische Informatik Dienste

Redaktionsschluss:

Juni 2013

Bezug:

Statistisches Landesamt des Freistaates Sachsen

Hausanschrift: Macherstraße 63, 01917 Kamenz

Postanschrift: Postfach 11 05, 01911 Kamenz

Telefon: +49 3578 33-1424

Fax: +49 3578 33-1499

E-Mail: vertrieb@statistik.sachsen.de

www.statistik.sachsen.de/shop

Verteilerhinweis

Diese Informationsschrift wird von der Sächsischen Staatsregierung im Rahmen ihrer verfassungsmäßigen Verpflichtung zur Information der Öffentlichkeit herausgegeben. Sie darf weder von Parteien noch von deren Kandidaten oder Helfern im Zeitraum von sechs Monaten vor einer Wahl zum Zwecke der Wahlwerbung verwendet werden. Dies gilt für alle Wahlen. Missbräuchlich ist insbesondere die Verteilung auf Wahlveranstaltungen, an Informationsständen der Parteien sowie das Einlegen, Aufdrucken oder Aufkleben parteipolitischer Informationen oder Werbemittel. Untersagt ist auch die Weitergabe an Dritte zur Verwendung bei der Wahlwerbung. Auch ohne zeitlichen Bezug zu einer bevorstehenden Wahl darf die vorliegende Druckschrift nicht so verwendet werden, dass dies als Parteinahme des Herausgebers zu Gunsten einzelner politischer Gruppen verstanden werden könnte. Diese Beschränkungen gelten unabhängig vom Vertriebsweg, also unabhängig davon, auf welchem Wege und in welcher Anzahl diese Informationsschrift dem Empfänger zugegangen ist. Erlaubt ist jedoch den Parteien, diese Informationsschrift zur Unterrichtung ihrer Mitglieder zu verwenden.

Copyright

Statistisches Landesamt des Freistaates Sachsen, Kamenz, 2013

Auszugsweise Vervielfältigung und Verbreitung mit Quellenangabe gestattet.

ISSN 2195-304X