



# Statistischer Bericht



## Bruttoinlandsprodukt und Bruttowert- schöpfung im Freistaat Sachsen nach Kreisfreien Städten und Landkreisen

1991 bis 2013

PI 1 – j/13, PI 4 – j/12

# Zeichenerklärung

- Nichts vorhanden (genau Null)
- 0 weniger als die Hälfte von 1 in der letzten besetzten Stelle, jedoch mehr als nichts
- ... Angabe fällt später an
- / Zahlenwert nicht sicher genug
- . Zahlenwert unbekannt oder geheim zu halten
- x Tabellenfach gesperrt, weil Aussage nicht sinnvoll
- () Aussagewert ist eingeschränkt
- p vorläufige Zahl
- r berichtigte Zahl
- s geschätzte Zahl

## Inhalt

	<b>Seite</b>
Vorbemerkungen	3
Erläuterungen	4
<b>Abbildungen</b>	
Abb. 1 Bruttoinlandsprodukt im Freistaat Sachsen 1991 bis 2013	6
Abb. 2 Bruttowertschöpfung (preisbereinigt) im Freistaat Sachsen 2013 nach Wirtschaftsbereichen und -abschnitten	6
Abb. 3 Bruttowertschöpfung (in jeweiligen Preisen) im Freistaat Sachsen 1991 bis 2013	7
Abb. 4 Bruttoinlandsprodukt (BIP, preisbereinigt, Kettenindex), Erwerbstätige und Arbeitsvolumen im Freistaat Sachsen 1991 bis 2013	7
Abb. 5 Bruttoinlandsprodukt und Bruttowertschöpfung je Erwerbstätigen (in jeweiligen Preisen) im Freistaat Sachsen 2000, 2005 und 2013 nach Wirtschaftsbereichen und -abschnitten	8
Abb. 6 Bruttoinlandsprodukt (BIP) und Bruttoinlandsprodukt je Erwerbstätigen im Freistaat Sachsen 2012 nach Kreisfreien Städten und Landkreisen	8
Abb. 7 Bruttoinlandsprodukt (BIP) je Erwerbstätigen im Freistaat Sachsen 2012 nach Kreisfreien Städten und Landkreisen	9
Abb. 8 Bruttoinlandsprodukt (BIP) je Einwohner im Freistaat Sachsen 2012 nach Kreisfreien Städten und Landkreisen	9
Abb. 9 Bruttowertschöpfung zu Herstellungspreisen und Anteil der Wirtschaftssektoren im Freistaat Sachsen 2012 nach Kreisfreien Städten und Landkreisen	10
Abb. 10 Bruttowertschöpfung im Freistaat Sachsen 2012 nach Kreisfreien Städten und Landkreisen sowie nach Wirtschaftsbereichen	10
Abb. 11 Bruttoinlandsprodukt zu Marktpreisen je Erwerbstätigen im Freistaat Sachsen 2000, 2005 und 2012 nach Kreisfreien Städten und Landkreisen	11
Abb. 12 Bruttoinlandsprodukt zu Marktpreisen je Einwohner im Freistaat Sachsen 2000, 2005 und 2012 nach Kreisfreien Städten und Landkreisen	12
Abb. 13 Bruttoinlandsprodukt (in jeweiligen Preisen) je Erwerbstätigen 2013 nach Ländern	13
Abb. 14 Bruttoinlandsprodukt (in jeweiligen Preisen) je Einwohner 2013 nach Ländern	13
<b>Tabellen</b>	
1. Bruttoinlandsprodukt, Erwerbstätige, Einwohner sowie Bruttoinlandsprodukt je Erwerbstätigen und je Einwohner im Freistaat Sachsen 2004 bis 2013	14
2. Bruttoinlandsprodukt, Erwerbstätige, Einwohner sowie Bruttoinlandsprodukt je Erwerbstätigen und je Einwohner in Deutschland 2004 bis 2013	15
3. Bruttoinlandsprodukt und Bruttowertschöpfung in jeweiligen Preisen im Freistaat Sachsen 2004 bis 2013 nach Wirtschaftsbereichen und -abschnitten	16

## Noch: Tabellen

	<b>Seite</b>
4. Bruttoinlandsprodukt und Bruttowertschöpfung preisbereinigt, verkettet im Freistaat Sachsen 2004 bis 2013 nach Wirtschaftsbereichen und -abschnitten	24
5. Bruttoinlandsprodukt und Bruttowertschöpfung in jeweiligen Preisen je Erwerbstätigen im Freistaat Sachsen 2004 bis 2013 nach Wirtschaftsbereichen und -abschnitten	28
6. Bruttoinlandsprodukt und Bruttowertschöpfung preisbereinigt, verkettet je Erwerbstätigen im Freistaat Sachsen 2004 bis 2013 nach Wirtschaftsbereichen und -abschnitten	36
7. Bruttoinlandsprodukt und Bruttowertschöpfung in jeweiligen Preisen je Erwerbstätigenstunde im Freistaat Sachsen 2004 bis 2013 nach Wirtschaftsbereichen und -abschnitten	40
8. Bruttoinlandsprodukt und Bruttowertschöpfung preisbereinigt, verkettet je Erwerbstätigenstunde im Freistaat Sachsen 2004 bis 2013 nach Wirtschaftsbereichen und -abschnitten	44
9. Bruttoinlandsprodukt zu Marktpreisen 1992 bis 2012 nach Kreisfreien Städten und Landkreisen	46
10. Bruttowertschöpfung zu Herstellungspreisen (BWS) insgesamt und in den Wirtschaftsbereichen Land- und Forstwirtschaft, Fischerei und Produzierendes Gewerbe 1992 bis 2012 nach Kreisfreien Städten und Landkreisen	52
11. Bruttowertschöpfung zu Herstellungspreisen in den Dienstleistungsbereichen 1992 bis 2012 nach Kreisfreien Städten und Landkreisen	66
12. Bruttoinlandsprodukt zu Marktpreisen je Erwerbstätigen 1992 bis 2012 nach Kreisfreien Städten und Landkreisen	80
13. Bruttoinlandsprodukt zu Marktpreisen je Einwohner 1992 bis 2012 nach Kreisfreien Städten und Landkreisen	86
14. Bruttoinlandsprodukt in jeweiligen Preisen 2004 bis 2013 nach Ländern	92
15. Bruttoinlandsprodukt preisbereinigt, verkettet 2004 bis 2013 nach Ländern	94
16. Bruttoinlandsprodukt in jeweiligen Preisen je Erwerbstätigen und je Erwerbstätigenstunde 2013 nach Ländern	96
17. Bruttoinlandsprodukt preisbereinigt, verkettet je Erwerbstätigen und je Erwerbstätigenstunde 2013 nach Ländern	97
18. Bruttoinlandsprodukt je Einwohner 2013 nach Ländern	98

Die in diesem Statistischen Bericht verarbeiteten Ergebnisse des Arbeitskreises "Volkswirtschaftliche Gesamtrechnungen der Länder" stehen im Internet unter dem Link: <http://www.vgrdl.de/VGRdL/tbls/?lang=de-DE>

## Vorbemerkungen

In diesem Bericht werden in den Tabellen revidierte Ergebnisse zum Bruttoinlandsprodukt (BIP) und der Bruttowertschöpfung (BWS) des Freistaates Sachsen 2004 bis 2013, der Kreisfreien Städte und Landkreise in Sachsen 1992 und 1994 bis 2012 sowie der anderen Länder auf der Grundlage der neuen Klassifikation der Wirtschaftszweige, Ausgabe 2008 (WZ 2008) publiziert. Diese berücksichtigt die Vorgaben der europaweit rechtsverbindlichen Systematik der Wirtschaftszweige in der Europäischen Gemeinschaft (NACE Rev. 2), die mit der Verordnung (EG) Nr. 1893/2006 des Europäischen Parlaments und des Rates vom 20. Dezember 2006 (ABl. EG Nr. L 393) veröffentlicht wurde.

Die vorliegenden Ergebnisse wurden vom Arbeitskreis "Volkswirtschaftliche Gesamtrechnungen der Länder" (AK VGRdL), einem gemeinsamen Forum aller Statistischen Landesämter Deutschlands, nach dem Europäischen System Volkswirtschaftlicher Gesamtrechnungen (ESVG 1995) berechnet. Das ESVG 1995 ist für die Volkswirtschaftlichen Gesamtrechnungen (VGR) auf nationaler und regionaler Ebene in allen EU-Mitgliedstaaten rechtsverbindlich vorgeschrieben. Damit sind die vorgelegten Ergebnisse auch über die Grenzen Deutschlands hinaus methodisch vergleichbar. Weitere Informationen finden Sie auch auf der Internetseite unter: <http://www.vgrdl.de/>.

Alle Ergebnisse bis zum Jahr 2012 sind auf den Berechnungsstand August 2013 der VGR des Statistischen Bundesamtes abgestimmt. Für die Jahre 2008 bis 2011 wurden die Ergebnisse originär und für das Jahr 2012 als Fortschreibung ermittelt. Die Daten vor 2008 sind die Ergebnisse einer inhaltlich und methodisch vergleichbaren Rückrechnung. Für das Jahr 2013 wurden Fortschreibungsergebnisse mit dem Berechnungsstand Februar 2014 ermittelt. Am aktuellen Rand haben die Ergebnisse vorläufigen Charakter.

Die entstehungsseitige Berechnung des BIP erfolgt in der Regionalrechnung in verschiedenen Phasen. Im Einzelnen sind dies die erste und die zweite Fortschreibung sowie die Originärberechnung. In den einzelnen Phasen werden die sukzessiv über einen längeren Zeitraum anfallenden Ausgangsdaten eingearbeitet. Die Ergebnisse der Fortschreibungen tragen generell vorläufigen Charakter und werden später durch die Ergebnisse der Originärberechnung ersetzt. Um dem aktuellen Datenbedarf Rechnung zu tragen, wird zunächst die BWS der Wirtschaftsbereiche mittels geeigneter Indikatoren (z. B. Umsätze) fortgeschrieben und zum BIP zusammengefasst. Im Rahmen der Originärberechnung können dann alle verfügbaren Ausgangsdaten berücksichtigt werden. Die Originärberechnungsergebnisse sind infolge der breiteren zugrunde liegenden Datenbasis gegenüber den Fortschreibungsergebnissen exakter. Durch die sich von Berechnungsstufe

zu Berechnungsstufe verbreiternde Datenbasis wird deshalb auch eine Erhöhung der Veröffentlichungstiefe möglich. Mit diesem Verfahren stellt sich die Länderstatistik dem Anspruch nach äußerster Aktualität und größtmöglicher Absicherung der Endergebnisse durch Berücksichtigung sämtlicher verfügbarer Statistiken. Jeder neue Berechnungsstand bedeutet, dass die Ergebnisse des vorhergehenden Standes ersetzt werden.

Die zur Ermittlung von Pro-Kopf-Werten genutzten Bezugswerte (Erwerbstätige, Arbeitsvolumen) berechnete der Arbeitskreis "Erwerbstätigenrechnung des Bundes und der Länder" (AK ETR). Bei den Personenangaben handelt es sich um Jahresdurchschnitte am Arbeitsort (Inlands-konzept). Daneben werden auch jahresdurchschnittliche Einwohnerzahlen (Inländerkonzept) zur Bildung von Pro-Kopf-Werten verwendet. Bei den Angaben zu den Einwohnern handelt es sich um die mittlere Bevölkerung des entsprechenden Jahres im jeweiligen Gebiet (Daten der Bevölkerungsfortschreibung auf Grundlage früherer Zählungen; Ausnahme: Einwohner im Jahr 2013 zum Stichtag 30. Juni).

Die nachfolgende schematische Darstellung verdeutlicht die Berechnung des BIP bzw. der BWS nach dem Produktionsansatz unter Beachtung der verschiedenen Bewertungskonzepte:

### Produktionswert zu Herstellungspreisen

(einschließlich FISIM);  
[Umsätze von Waren und Dienstleistungen, Bestandsveränderungen an fertigen und unfertigen Erzeugnissen aus eigener Produktion, selbsterstellte Anlagen]

- Vorleistungen zu Anschaffungspreisen  
(einschließlich FISIM)  
[z. B. Rohstoffe, fremdbezogene Vorprodukte, Hilfs- und Betriebsstoffe, Bau- und Reparaturleistungen, gewerbliche Mieten]
- = Bruttowertschöpfung zu Herstellungspreisen
- + Gütersteuern  
(Mehrwertsteuer, Verkehr- und Verbrauchsteuern, Importabgaben)
- Gütersubventionen
- = Bruttoinlandsprodukt zu Marktpreisen

Bei der Wertschöpfungsberechnung kommt darüber hinaus auch der Einkommensansatz zur Anwendung, bei dem die arbeits- und die kapitalbezogenen Komponenten der BWS zunächst einzeln ermittelt und dann zusammengefügt werden.

Die Angaben für die kreisfreien Städte und Landkreise für alle Jahre basieren auf dem aktuellen Gebietsstand, d. h. Gebietsstandsänderungen nach In-Kraft-Treten der Gemeindegebietsreform im Freistaat Sachsen wurden auch für zurückliegende Jahre berücksichtigt. Die Ergebnisse

zum BIP und der BWS für die drei ehemaligen Direktionsbezirke (NUTS 2-Regionen) ergeben sich durch Addition der entsprechenden Kreisergebnisse. Das BIP zu Marktpreisen sowie die BWS zu Herstellungspreisen können für die Kreisfreien Städte und Landkreise nur in jeweiligen Preisen ausgewiesen werden, da auf dieser regionalen Ebene keine gesicherten gesamtwirtschaftlichen Preisindizes zur Deflationierung vorliegen. Ein Ausweis der realen Entwicklung zwischen den Jahren ist somit auf Kreisebene nicht möglich.

Alle Ergebnisse für den Freistaat Sachsen sind auch im Internetangebot des Statistischen Landesamtes des Freistaates Sachsen verfügbar. Detaillierte Jahresergebnisse für alle Länder bzw. Kreise werden vom AK VGRdL in Form von Gemeinschaftsveröffentlichungen publiziert.

## Erläuterungen

### Bruttoinlandsprodukt, Bruttowertschöpfung

Das Bruttoinlandsprodukt umfasst den Wert aller innerhalb eines Wirtschaftsgebietes während einer bestimmten Periode produzierten Waren und Dienstleistungen und stellt damit die gesamtwirtschaftliche Leistung dar. Seine Bewertung erfolgt zu Marktpreisen. Es entspricht entstehungsseitig der Bruttowertschöpfung aller Wirtschaftsbereiche zuzüglich der Gütersteuern und abzüglich der Gütersubventionen. Die Bruttowertschöpfung wird aus dem Wert der gesamten im Berichtszeitraum produzierten Waren und Dienstleistungen (Produktionswert) abzüglich des Wertes der bei der Produktion verbrauchten Güter (Vorleistungen) ermittelt und zu Herstellungspreisen bewertet. Das Bruttoinlandsprodukt und die meisten seiner Komponenten lassen sich sowohl nominal (in jeweiligen Preisen) als auch preisbereinigt darstellen. Die Preisbereinigung erfolgt auf der Grundlage einer jährlich wechselnden Preisbasis (Vorjahrespreisbasis). Dadurch wird die reale Wirtschaftsentwicklung im Zeitablauf frei von Preiseinflüssen dargestellt. Die Veränderungsrate des preisbereinigten Bruttoinlandsprodukts dient als Messgröße für die Wirtschaftsentwicklung der Volkswirtschaften. Das Bruttoinlandsprodukt (Inlandskonzept) unterscheidet sich vom Bruttonationaleinkommen (Inländerkonzept) durch den Saldo der an die übrige Welt (Ausland, übriges Inland) geleisteten und den von Inländern aus der übrigen Welt bezogenen Primäreinkommen (Arbeitnehmerentgelte, Vermögenseinkommen sowie geleistete Produktions- und Importabgaben bzw. empfangene Subventionen).

### Gütersteuern

Zu den Gütersteuern zählen alle Steuern und ähnlichen Abgaben, die pro Einheit einer produzierten oder gehandelten Ware oder Dienstleistung zu entrichten sind. Sie umfassen die nichtabziehbare Umsatzsteuer, Importabgaben (u. a. Zölle, Verbrauchsteuern, Abschöpfungsbeträge auf eingeführte Güter) und sonstige Gütersteuern (Ver-

kehrs- und Verbrauchsteuern wie z. B. Mineralöl-, Tabak- oder Versicherungssteuer).

### Gütersubventionen

Gütersubventionen sind Subventionen, die pro Einheit einer produzierten oder eingeführten Ware oder Dienstleistung geleistet werden. In den Volkswirtschaftlichen Gesamtrechnungen werden Subventionen als laufende Zahlungen ohne Gegenleistung charakterisiert, die der Staat oder Institutionen der Europäischen Union an gebietsansässige Produzenten leisten, um den Umfang der Produktion dieser Einheiten, ihre Verkaufspreise oder die Entlohnung der Produktionsfaktoren zu beeinflussen.

### Einwohner

Zu den Einwohnern zählen alle Personen, die im ausgewiesenen Gebiet (z. B. im Freistaat Sachsen) ihre alleinige Wohnung oder Hauptwohnung haben (Inländerkonzept), ausgenommen die Angehörigen der ausländischen Stationierungsstreitkräfte sowie der ausländischen diplomatischen und konsularischen Vertretungen mit ihren Familienangehörigen. Hauptwohnung ist die vorwiegend genutzte Wohnung des Einwohners, bei verheirateten Einwohnern, die nicht dauernd von der Familie getrennt leben, ist es die vorwiegend benutzte Wohnung der Familie. Im Bericht werden die jahresdurchschnittlichen Einwohnerzahlen verwendet, berechnet als arithmetisches Mittel der zwölf Monatsdurchschnitte. Ein durchschnittlicher Monatswert ist das arithmetische Mittel aus dem Bevölkerungsstand am Monatsanfang und am Monatsende.

### Erwerbstätige

Erfasst werden alle Personen, die im jeweiligen Gebiet ihren Wohn- und Arbeitsort haben, zuzüglich der außerhalb dieses Gebietes wohnenden Personen, die als Einpendler in diese Region ihren Arbeitsort erreichen. Zu den Erwerbstätigen zählen alle Personen, die als Arbeitnehmer oder Selbstständige eine auf Erwerb gerichtete Tätigkeit ausüben, unabhängig von der Dauer der tatsächlich geleisteten oder vertragsmäßig zu leistenden Arbeitszeit. Für die Zuordnung als Erwerbstätige ist es unerheblich, ob aus dieser Tätigkeit der überwiegende Lebensunterhalt bestritten wird. Im Falle mehrerer Tätigkeiten wird der Erwerbstätige nur einmal gezählt (Personenkonzept). Maßgebend für die Zuordnung zur Stellung im Beruf bzw. die Wirtschaftsbereichszuordnung ist die zeitlich überwiegende Tätigkeit. Nicht zu den Erwerbstätigen rechnen Personen als Verwalter ihres Privatvermögens (z. B. Immobilien, Geldvermögen, Wertpapiere).

### Arbeitsvolumen

Das Arbeitsvolumen umfasst die tatsächlich geleistete Arbeitszeit aller Erwerbstätigen, die als Arbeitnehmer (Arbeiter, Angestellte, Beamte, Richter, marginal Beschäftigte, Soldaten) oder als Selbstständige beziehungsweise als mithelfende Familienangehörige eine auf wirtschaftlichen

Erwerb gerichtete Tätigkeit ausüben. Hierzu zählen auch die geleisteten Arbeitsstunden von Personen mit mehreren gleichzeitigen Beschäftigungsverhältnissen. Nicht zum Arbeitsvolumen gehören hingegen die bezahlten, aber nicht geleisteten Arbeitsstunden, beispielsweise Jahresurlaub, Elternzeit, Feiertage, Kurzarbeit oder krankheitsbedingte Abwesenheit. Ebenfalls unberücksichtigt bleiben die nicht bezahlten Pausen für das Einnehmen von Mahlzeiten sowie die Zeit für die Fahrten zwischen Wohnung und Arbeitsplatz. Das Arbeitsvolumen umfasst somit die Gesamtzahl der während des Berichtszeitraums am jeweiligen Arbeitsort von Arbeitnehmern und Selbstständigen innerhalb einer Region tatsächlich geleisteten Arbeitsstunden. Es berücksichtigt weder Intensität noch Qualität der geleisteten Arbeit. Das Arbeitsvolumen ergibt sich als Produkt aus Erwerbstätigenzahl und Arbeitszeit je Erwerbstätigen.

**Wirtschaftsfachliche Gliederung nach Bereichen und Abschnitten der "Klassifikation der Wirtschaftszweige Ausgabe 2008 (WZ 2008)"**

<b>A</b>	<b>Land- und Forstwirtschaft, Fischerei</b>
<b>B bis F</b>	<b>Produzierendes Gewerbe</b>
B bis E	Produzierendes Gewerbe ohne Baugewerbe
C	Verarbeitendes Gewerbe
F	Baugewerbe
<b>G bis T</b>	<b>Dienstleistungsbereiche</b>
G bis J	Handel, Verkehr, Gastgewerbe, Information und Kommunikation
K bis N	Grundstücks- und Wohnungswesen, Finanz- und Unternehmensdienstleister
O bis T	Öffentliche und sonstige Dienstleister, Erziehung und Gesundheit

Die wirtschaftsfachliche Zuordnung erfolgt soweit möglich nach dem wirtschaftlichen Schwerpunkt des Betriebes.

**Abb. 1 Bruttoinlandsprodukt im Freistaat Sachsen 1991 bis 2013<sup>1)</sup>**

Milliarden € (in jeweiligen Preisen)

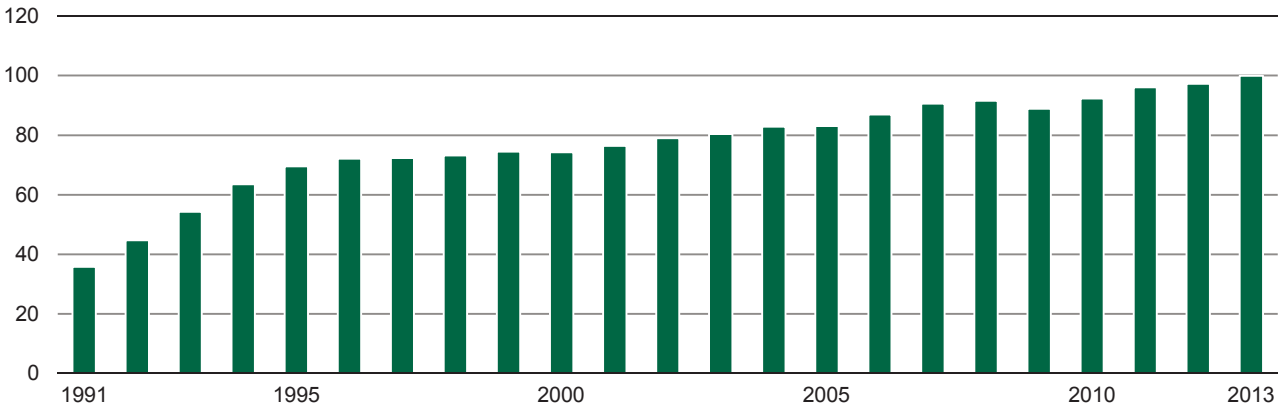

Veränderung gegenüber dem Vorjahr in Prozent

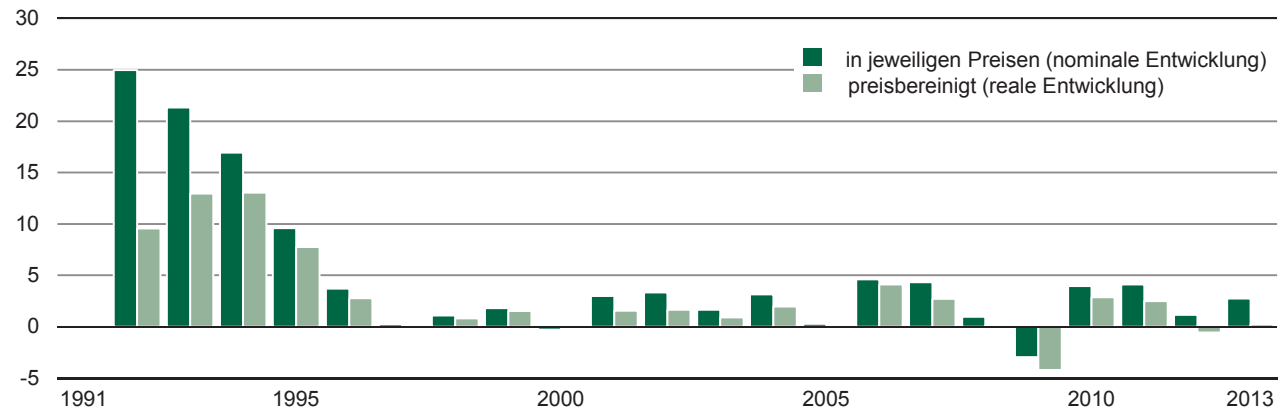

1) Berechnungsstand: 1991 bis 2012 - August 2013; Jahr 2013 - Februar 2014 (VGR des Bundes)

**Abb. 2 Bruttowertschöpfung (preisbereinigt) im Freistaat Sachsen 2013<sup>1)</sup> nach Wirtschaftsbereichen und -abschnitten**

Veränderung gegenüber dem Vorjahr

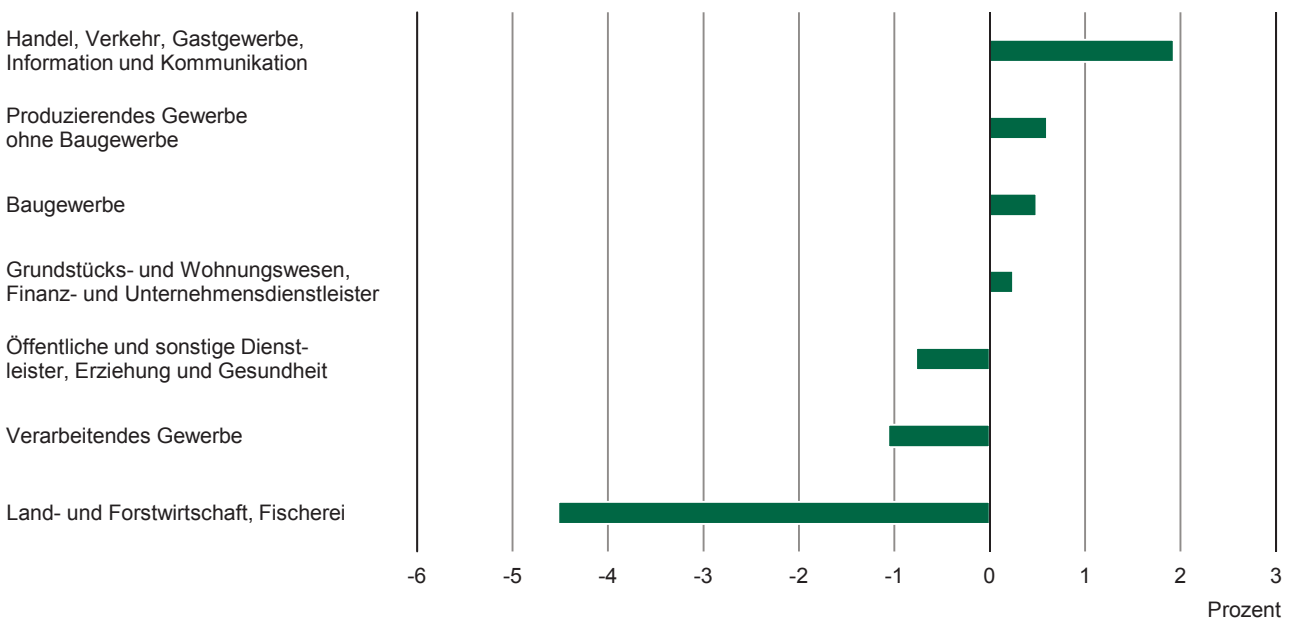

1) Berechnungsstand: Februar 2014 (VGR des Bundes)



**Abb. 3 Bruttowertschöpfung (in jeweiligen Preisen) im Freistaat Sachsen 1991 bis 2013<sup>1)</sup>**  
Anteil der Wirtschaftsbereiche

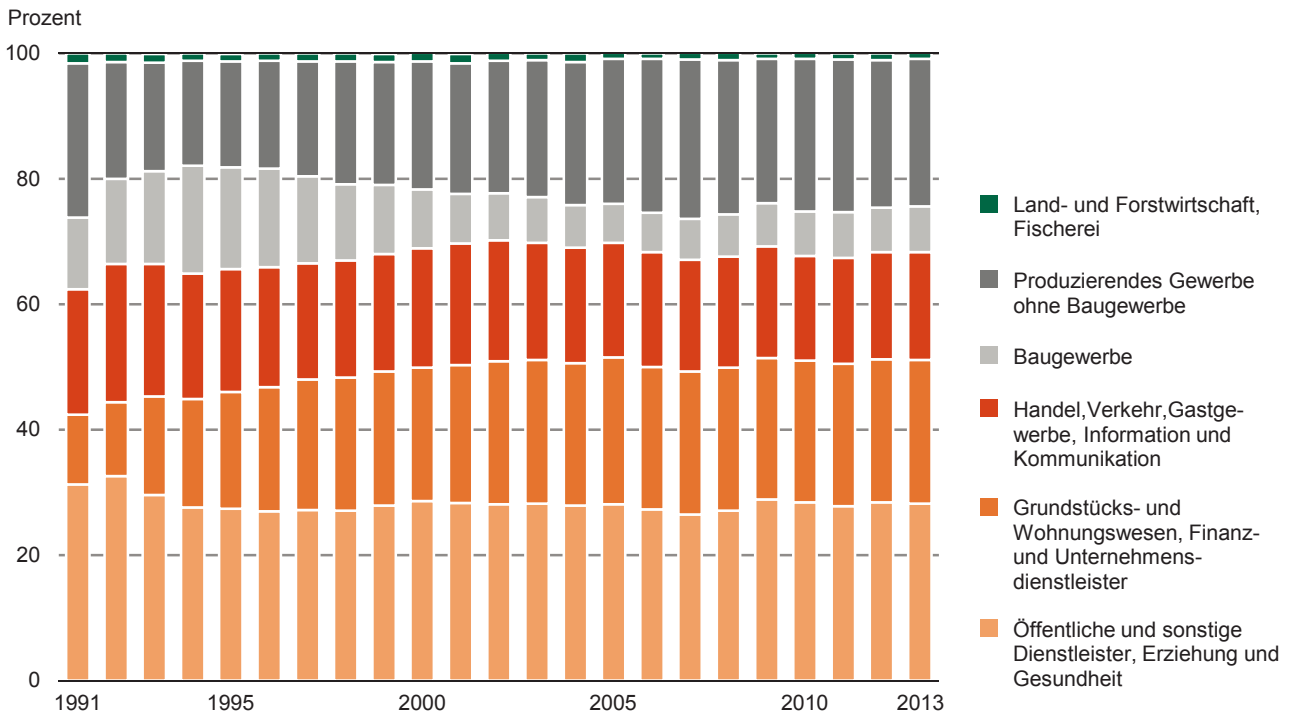

**Abb. 4 Bruttoinlandsprodukt (BIP, preisbereinigt, Kettenindex), Erwerbstätige und Arbeitsvolumen im Freistaat Sachsen 1991 bis 2013<sup>1)</sup>**  
2005=100

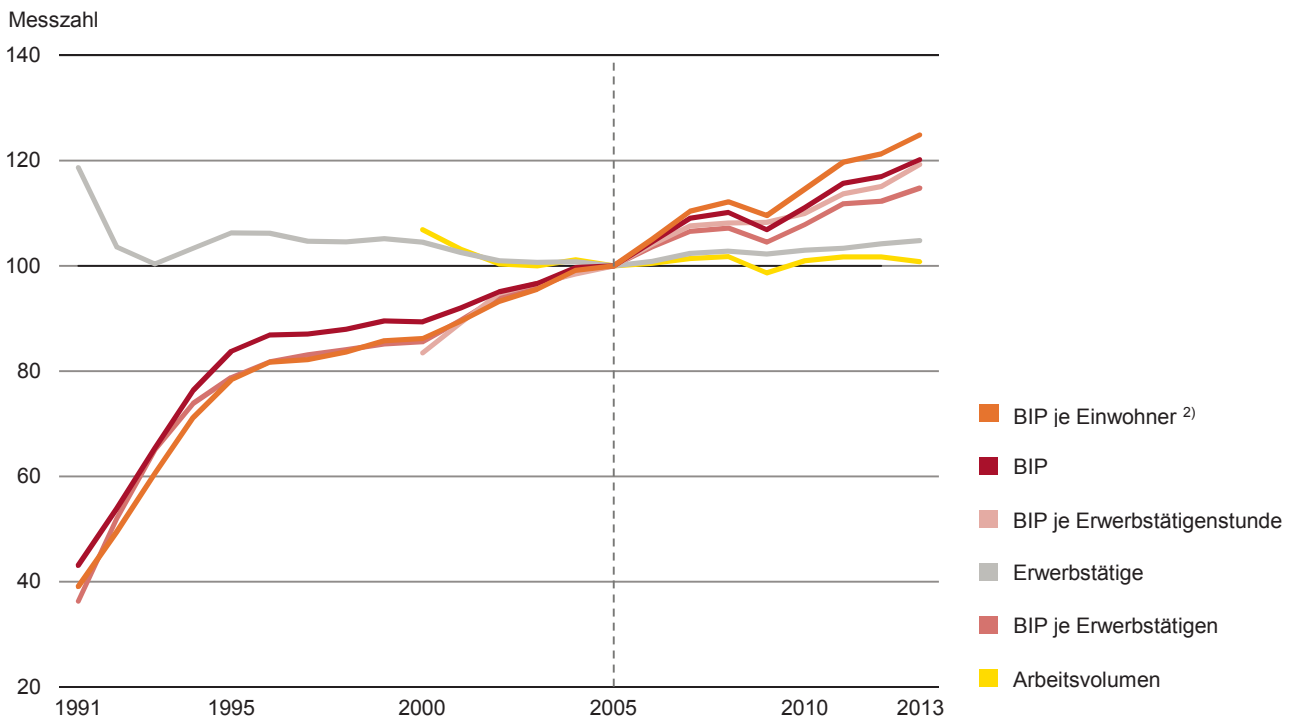

1) Berechnungsstand: 1991 bis 2012 - August 2013; Jahr 2013 - Februar 2014 (VGR des Bundes)

2) Daten der Bevölkerungsfortschreibung auf Grundlage früherer Zählungen

**Abb. 5 Bruttoinlandsprodukt und Bruttowertschöpfung je Erwerbstätigen (in jeweiligen Preisen) im Freistaat Sachsen 2000, 2005 und 2013<sup>1)</sup> nach Wirtschaftsbereichen und -abschnitten**

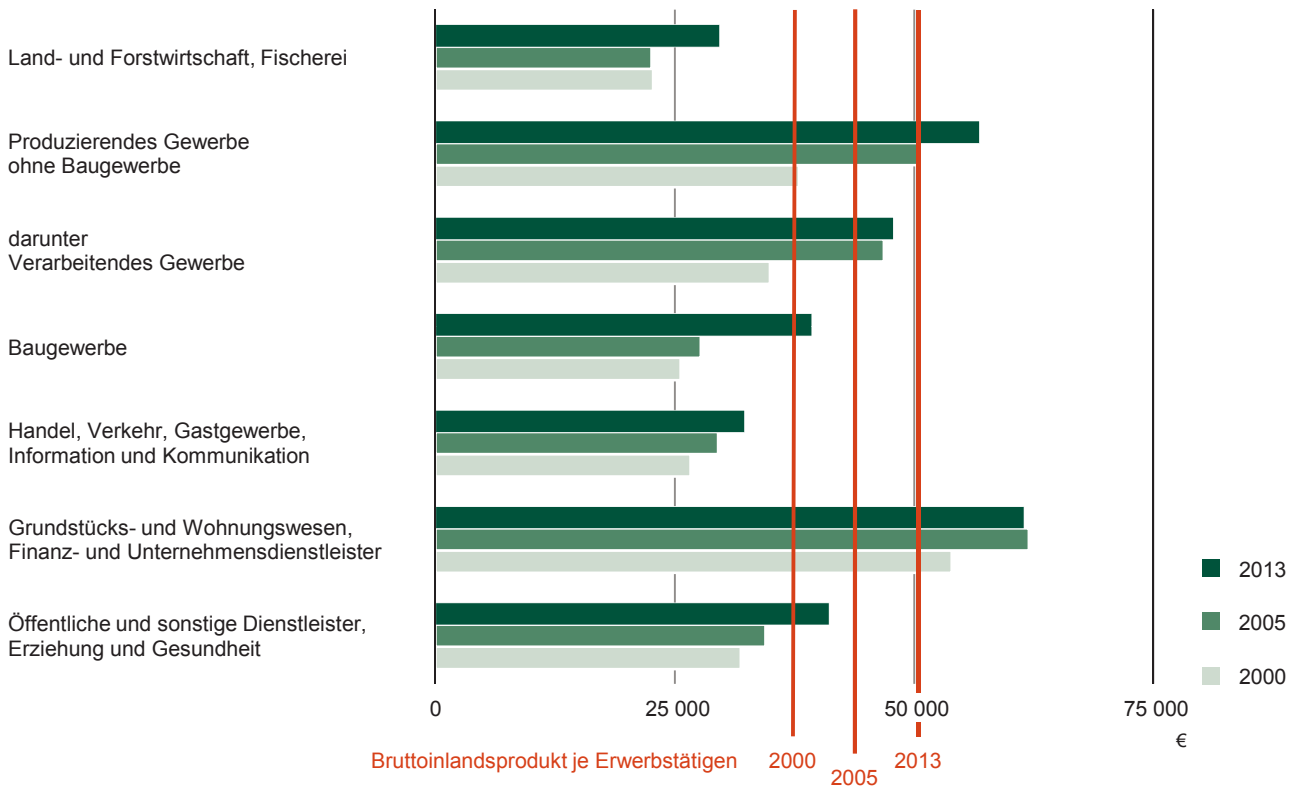

1) Berechnungsstand: bis 2012 - August 2013; Jahr 2013 - Februar 2014 (VGR des Bundes)

**Abb. 6 Bruttoinlandsprodukt (BIP) und Bruttoinlandsprodukt je Erwerbstätigen im Freistaat Sachsen 2012<sup>1)</sup> nach Kreisfreien Städten und Landkreisen**

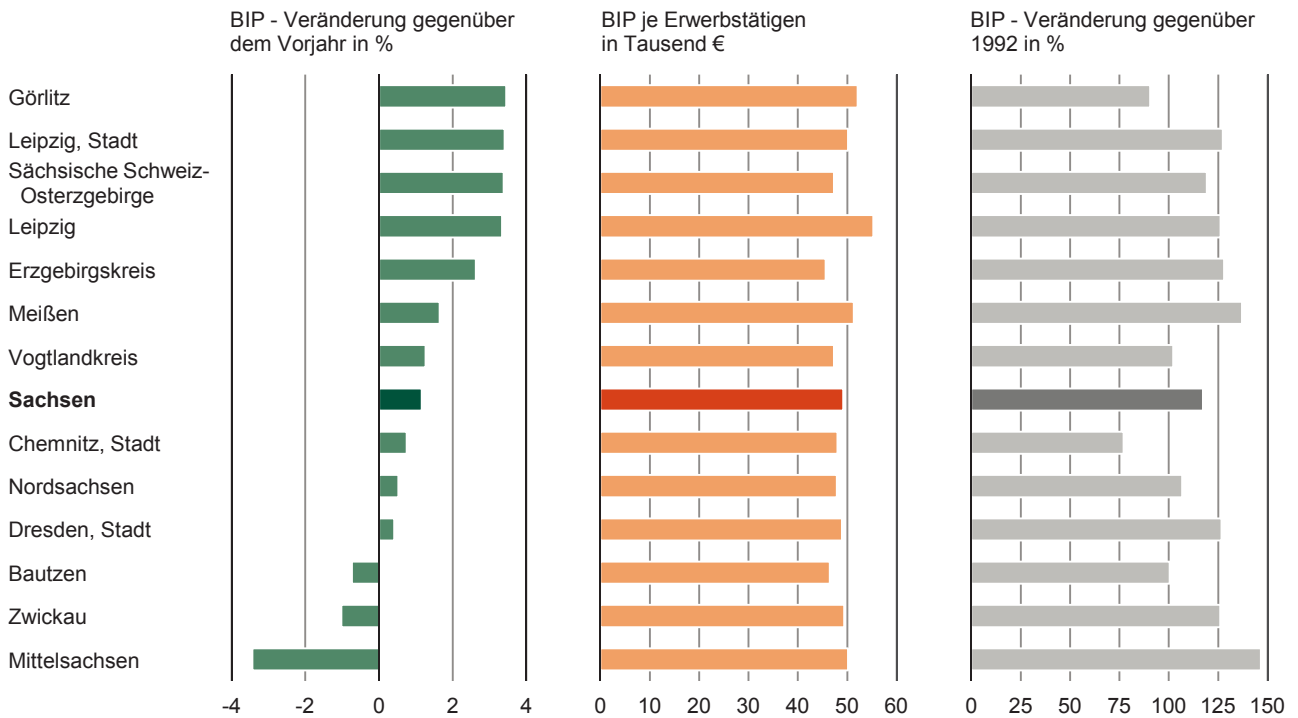

1) Berechnungsstand: August 2013 (VGR des Bundes)

**Abb. 7 Bruttoinlandsprodukt (BIP) je Erwerbstätigen im Freistaat Sachsen 2012<sup>1)</sup> nach Kreisfreien Städten und Landkreisen**  
Gebietsstand: 1. Januar 2014

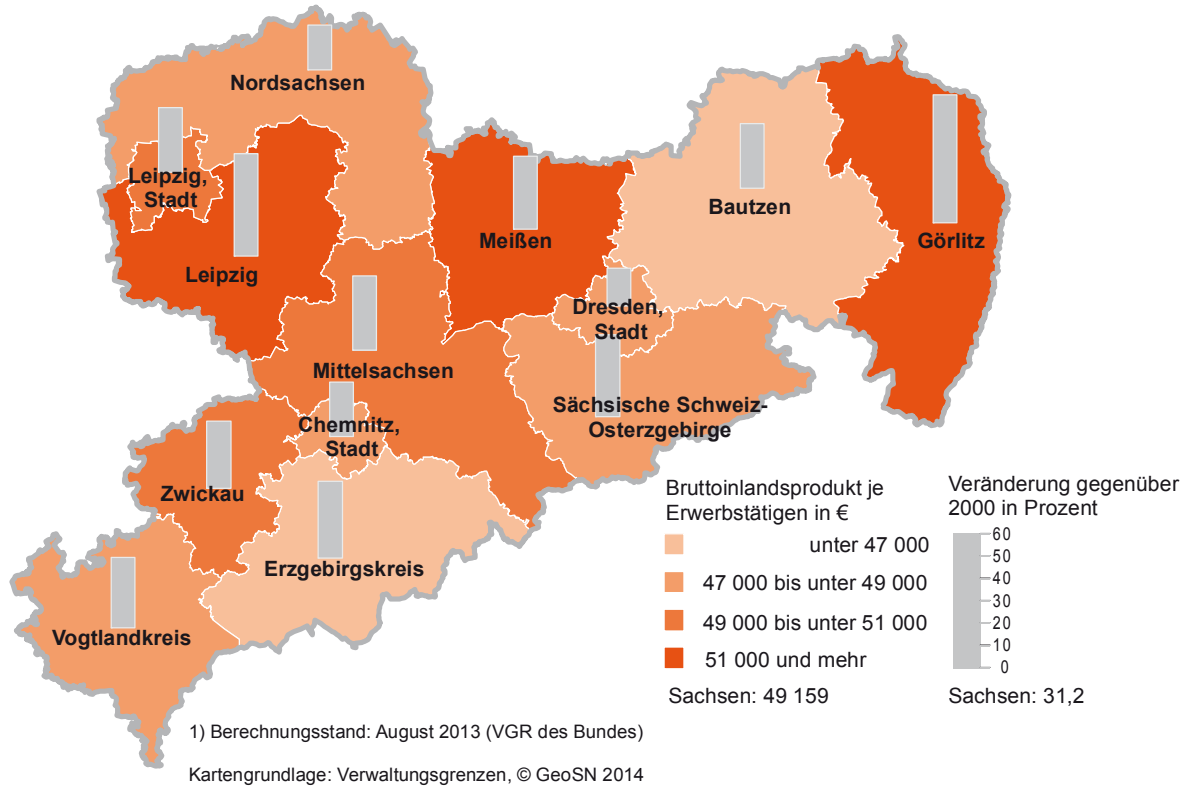

**Abb. 8 Bruttoinlandsprodukt (BIP) je Einwohner<sup>1)</sup> im Freistaat Sachsen 2012<sup>2)</sup> nach Kreisfreien Städten und Landkreisen**  
Gebietsstand: 1. Januar 2014

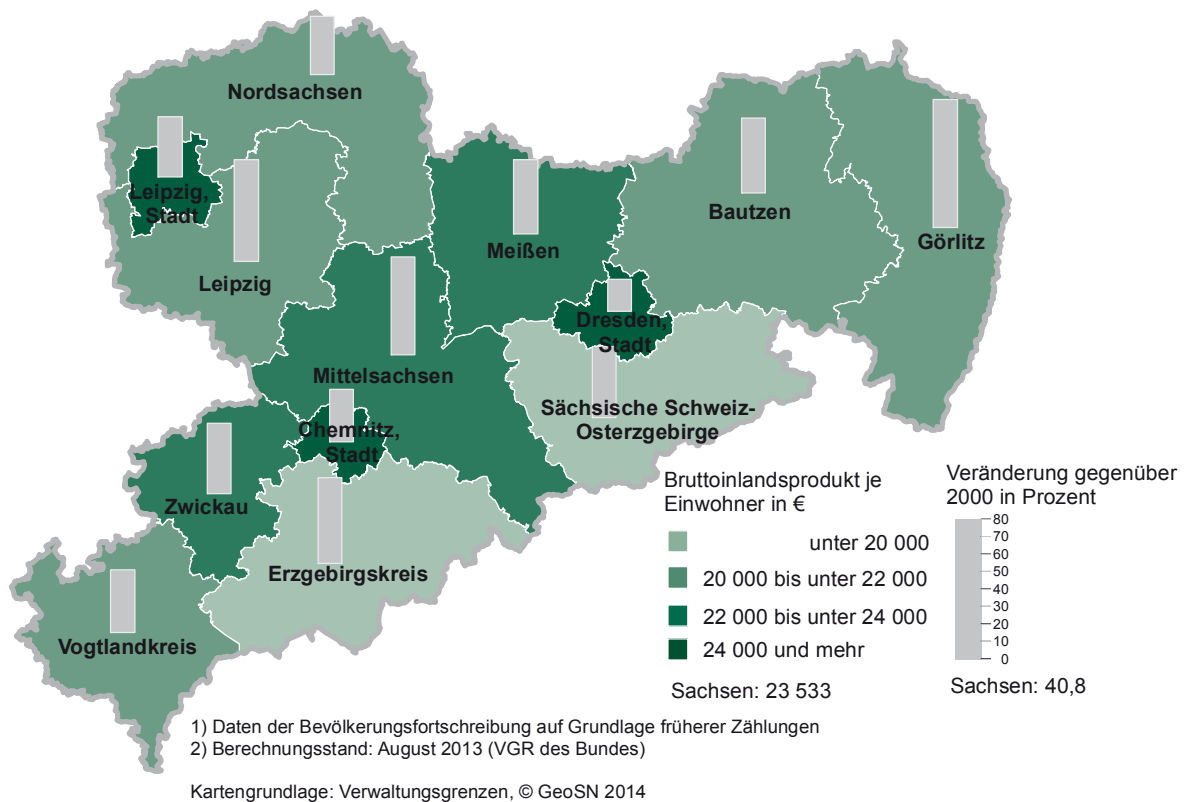

**Abb. 9 Bruttowertschöpfung zu Herstellungspreisen und Anteil der Wirtschaftssektoren im Freistaat Sachsen 2012<sup>1)</sup> nach Kreisfreien Städten und Landkreisen**  
Gebietsstand: 1. Januar 2014

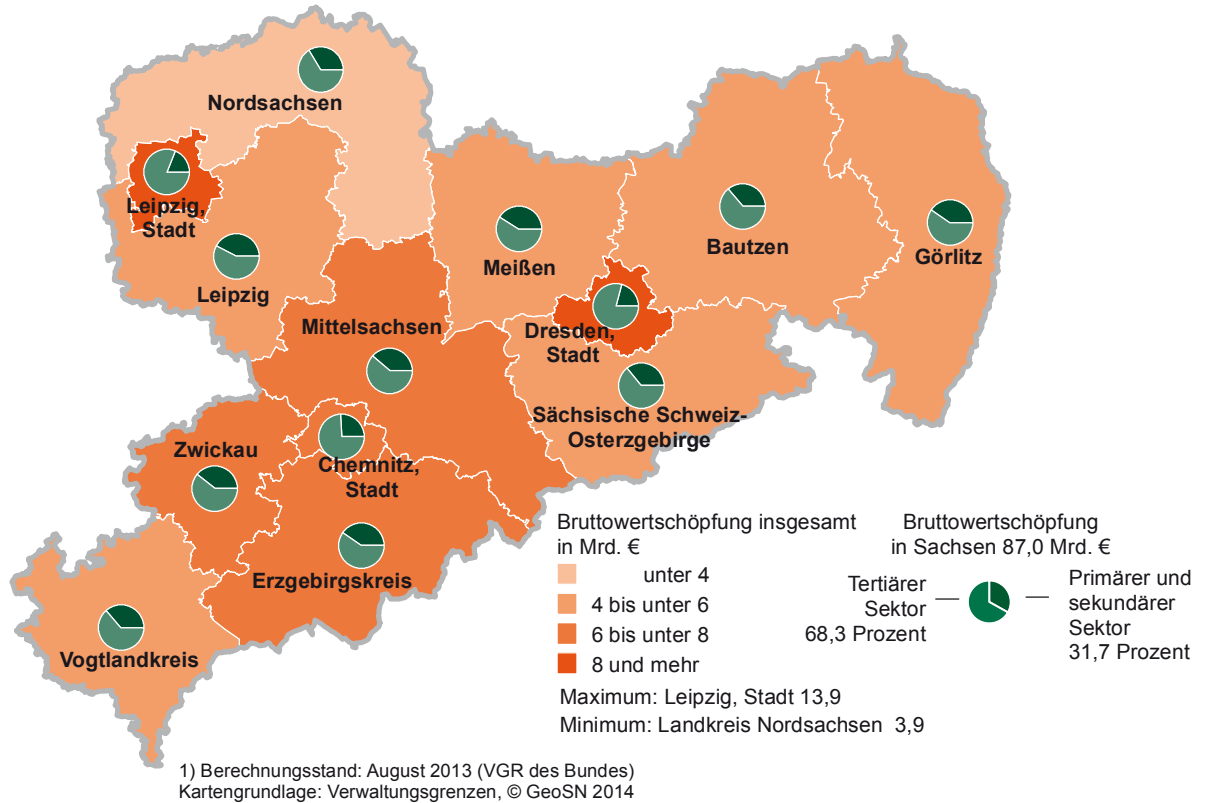

**Abb. 10 Bruttowertschöpfung im Freistaat Sachsen 2012<sup>1)</sup> nach Kreisfreien Städten und Landkreisen sowie nach Wirtschaftsbereichen in Prozent**

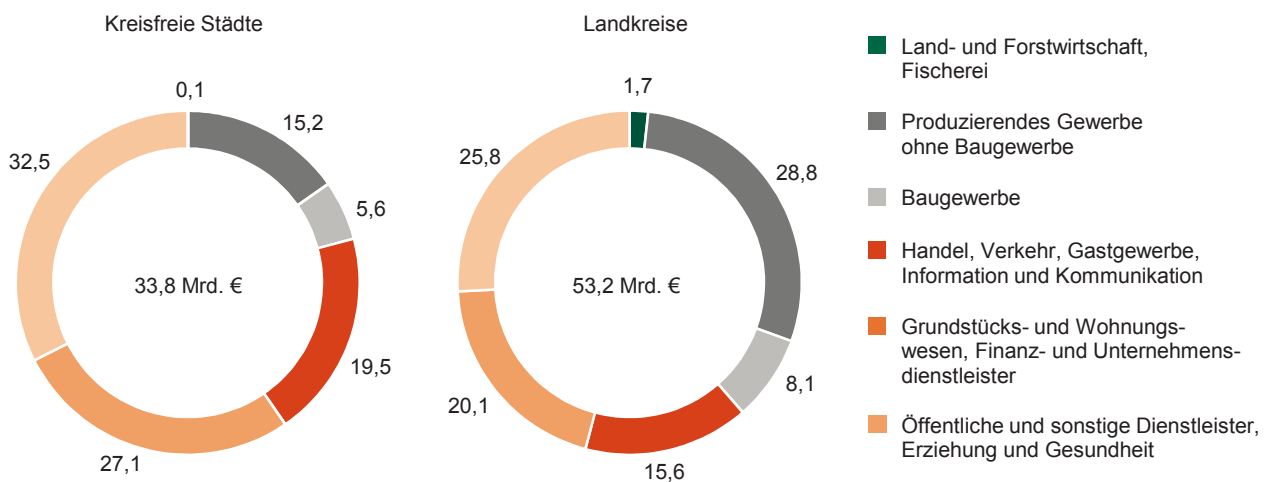

1) Berechnungsstand: August 2013 (VGR des Bundes)

**Abb. 11 Bruttoinlandsprodukt zu Marktpreisen je Erwerbstätigen im Freistaat Sachsen 2000, 2005 und 2012<sup>1)</sup> nach Kreisfreien Städten und Landkreisen**

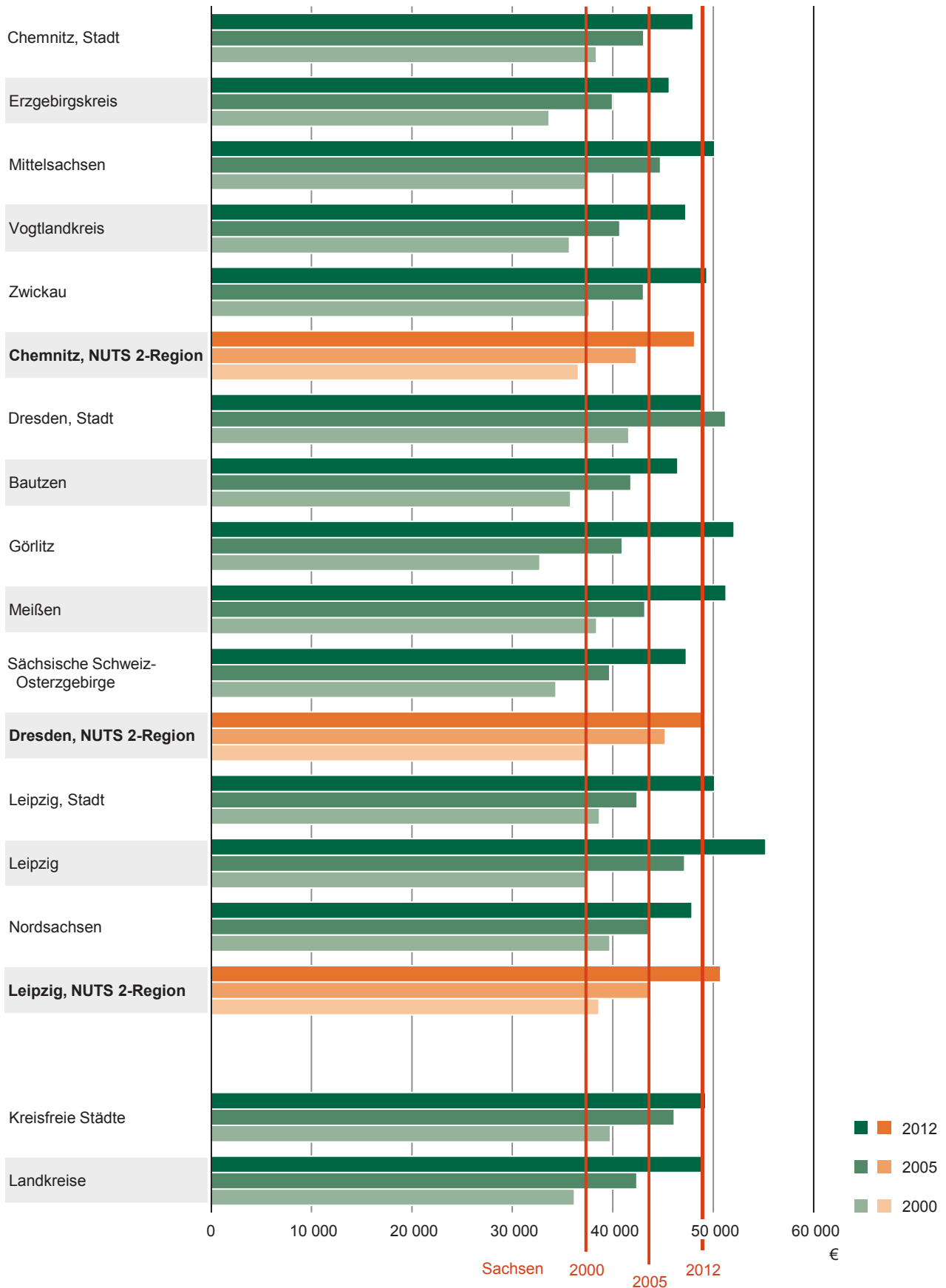

1) Berechnungsstand: August 2013 (VGR des Bundes)

**Abb. 12 Bruttoinlandsprodukt zu Marktpreisen je Einwohner<sup>1)</sup> im Freistaat Sachsen 2000, 2005 und 2012<sup>2)</sup> nach Kreisfreien Städten und Landkreisen**

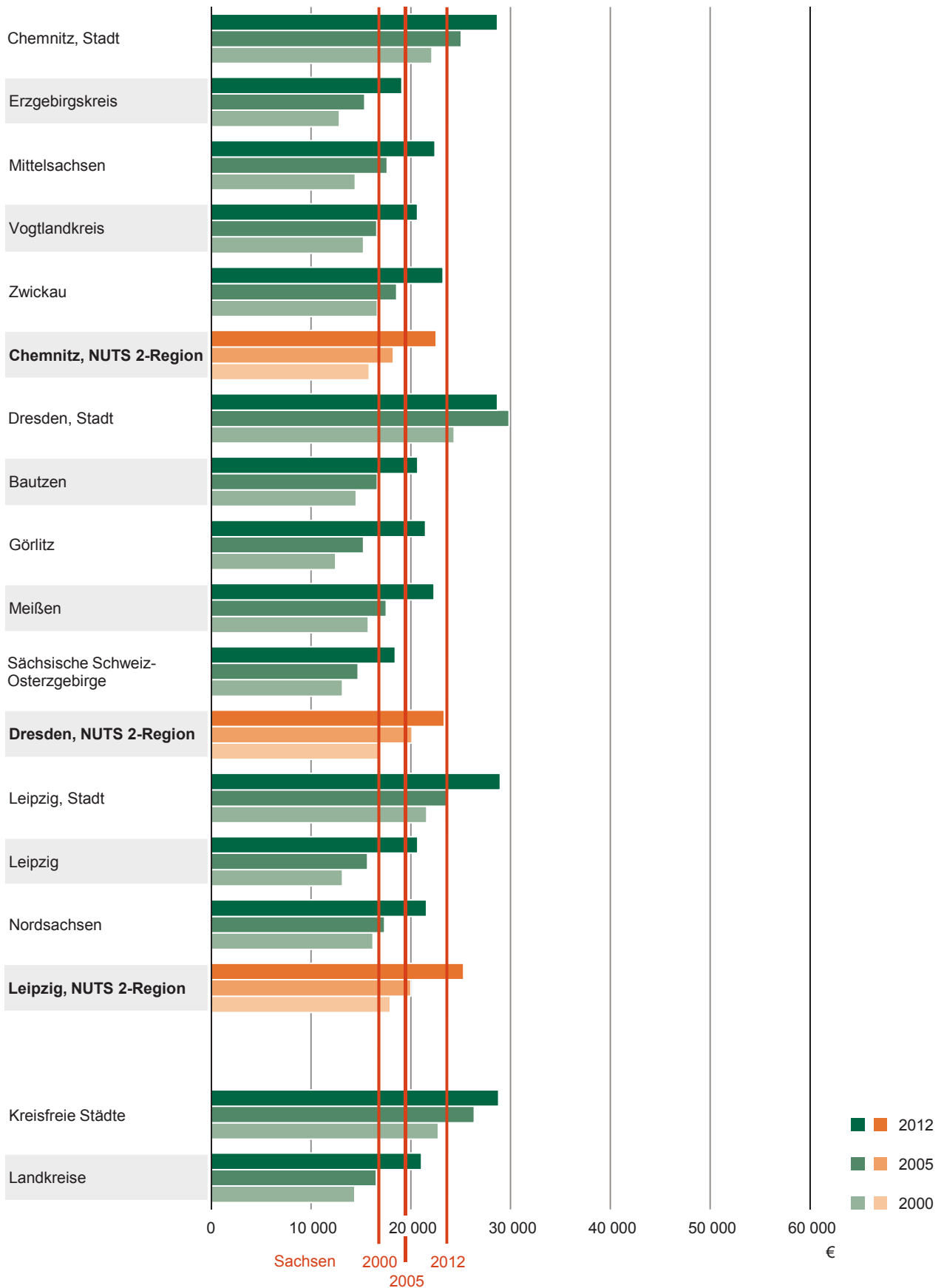

1) Daten der Bevölkerungsfortschreibung auf Grundlage früherer Zählungen

2) Berechnungsstand: August 2013 (VGR des Bundes)

**Abb. 13 Bruttoinlandsprodukt (in jeweiligen Preisen) je Erwerbstätigen 2013<sup>1)</sup> nach Ländern**

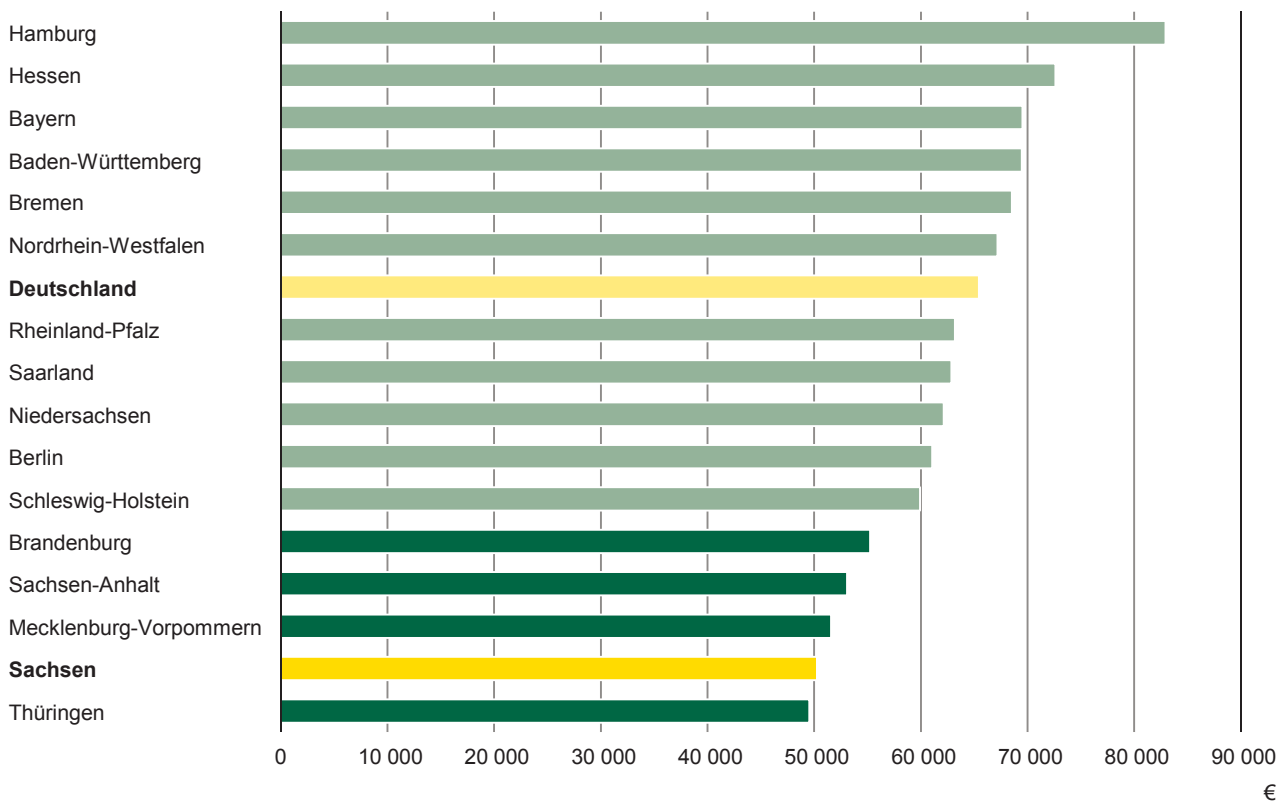

**Abb. 14 Bruttoinlandsprodukt (in jeweiligen Preisen) je Einwohner<sup>2)</sup> 2013<sup>1)</sup> nach Ländern**

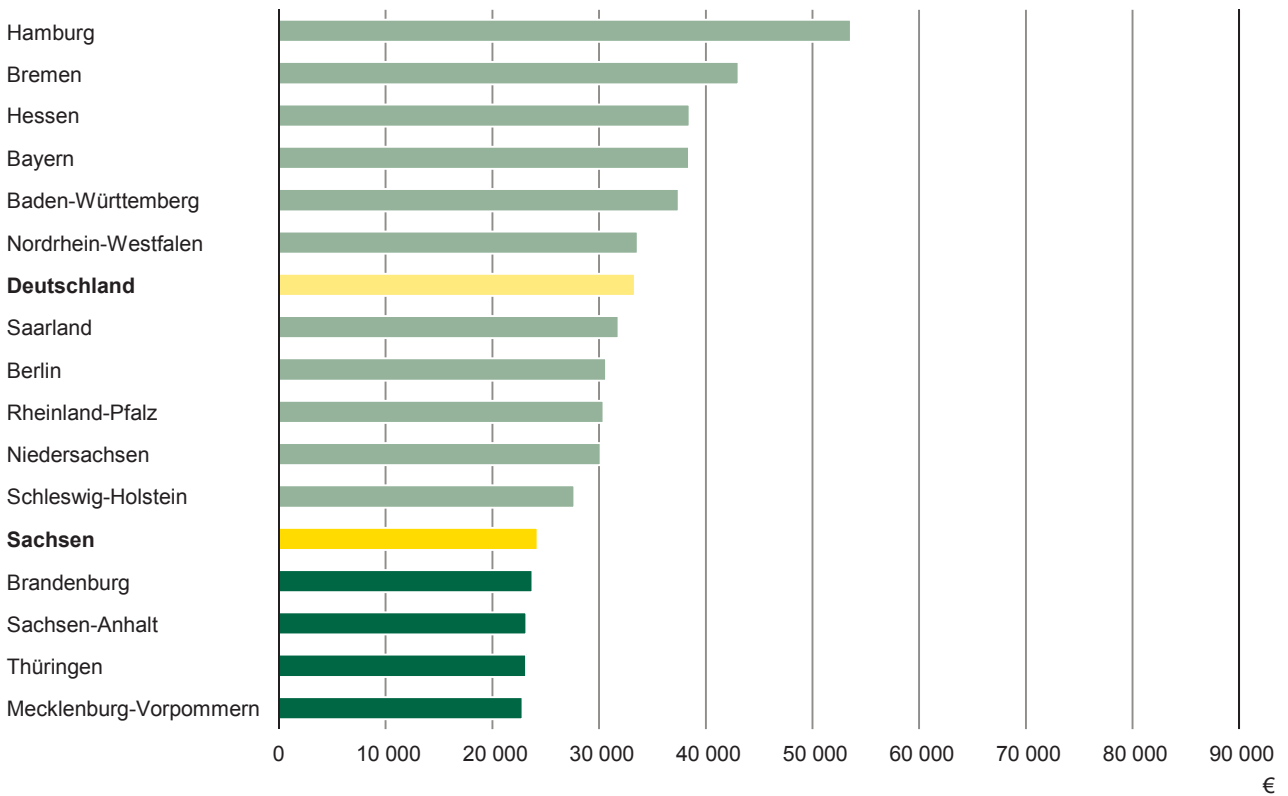

1) Berechnungsstand: Februar 2014 (VGR des Bundes)

2) Daten der Bevölkerungsforschreibung auf Grundlage früherer Zählungen

# 1. Bruttoinlandsprodukt, Erwerbstätige, Einwohner sowie Bruttoinlandsprodukt je Erwerbstätigen und je Einwohner im Freistaat Sachsen 2004 bis 2013

Lfd. Nr.	Merkmal	2004	2005	2006	2007	2008	2009	2010	2011	2012	2013
<b>Bruttoinlandsprodukt</b>											
1	In jeweiligen Preisen Mrd. €	82,9	83,1	86,9	90,6	91,5	88,8	92,3	96,1	97,2	99,9
2	Veränderung gegenüber dem Vorjahr in %	3,1	0,3	4,6	4,3	1,0	-3,0	3,9	4,1	1,2	2,7
3	Anteil an Deutschland in %	3,8	3,7	3,8	3,7	3,7	3,7	3,7	3,7	3,6	3,6
4	Preisbereinigt, verkettet 2005=100	100,07	100	104,11	106,93	106,82	102,34	105,28	107,90	107,29	107,56
5	Veränderung gegenüber dem Vorjahr in %	2,0	-0,1	4,1	2,7	-0,1	-4,2	2,9	2,5	-0,6	0,3
<b>Erwerbstätige</b>											
6	Durchschnitt in 1 000 Pers.	1 913	1 897	1 915	1 943	1 951	1 942	1 954	1 963	1 978	1 988
7	Veränderung gegenüber dem Vorjahr in %	0,1	-0,8	0,9	1,5	0,4	-0,5	0,6	0,4	0,8	0,5
<b>Bruttoinlandsprodukt je Erwerbstätigen</b>											
8	In jeweiligen Preisen in €	43 305	43 785	45 382	46 662	46 924	45 751	47 248	48 967	49 159	50 246
9	Veränderung gegenüber dem Vorjahr in %	3,0	1,1	3,6	2,8	0,6	-2,5	3,3	3,6	0,4	2,2
10	Preisbereinigt, verkettet 2005=100	99,24	100	103,16	104,45	103,92	100,02	102,23	104,30	102,93	102,66
11	Veränderung gegenüber dem Vorjahr in %	1,8	0,8	3,2	1,2	-0,5	-3,8	2,2	2,0	-1,3	-0,3
<b>Arbeitsvolumen der Erwerbstätigen</b>											
12	Mill. Stunden	2 907	2 872	2 885	2 912	2 923	2 836	2 900	2 922	2 920	2 895
13	Veränderung gegenüber dem Vorjahr in %	1,2	-1,2	0,5	0,9	0,4	-3,0	2,3	0,7	-0,0	-0,9
<b>Bruttoinlandsprodukt je Erwerbstätigenstunde</b>											
14	In jeweiligen Preisen in €	28,50	28,93	30,12	31,13	31,31	31,32	31,83	32,89	33,29	34,50
15	Veränderung gegenüber dem Vorjahr in %	1,9	1,5	4,1	3,4	0,6	0,0	1,6	3,3	1,2	3,6
16	Preisbereinigt, verkettet 2005=100	98,86	100	103,63	105,48	104,95	103,64	104,25	106,06	105,51	106,70
17	Veränderung gegenüber dem Vorjahr in %	0,7	1,2	3,6	1,8	-0,5	-1,2	0,6	1,7	-0,5	1,1
<b>Einwohner</b>											
18	Durchschnitt in 1 000 Pers.	4 308	4 284	4 262	4 234	4 205	4 178	4 156	4 140	4 131	4 123
19	Veränderung gegenüber dem Vorjahr in %	-0,6	-0,6	-0,5	-0,6	-0,7	-0,6	-0,5	-0,4	-0,2	-0,2
<b>Bruttoinlandsprodukt je Einwohner</b>											
20	In jeweiligen Preisen in €	19 233	19 393	20 391	21 407	21 764	21 259	22 217	23 213	23 533	24 226
21	Veränderung gegenüber dem Vorjahr in %	3,8	0,8	5,1	5,0	1,7	-2,3	4,5	4,5	1,4	2,9
22	Preisbereinigt, verkettet 2005=100	99,51	100	104,65	108,18	108,82	104,93	108,53	111,64	111,25	111,75
23	Veränderung gegenüber dem Vorjahr in %	2,6	0,5	4,7	3,4	0,6	-3,6	3,4	2,9	-0,3	0,4



## 2. Bruttoinlandsprodukt, Erwerbstätige, Einwohner sowie Bruttoinlandsprodukt je Erwerbstätigen und je Einwohner in Deutschland 2004 bis 2013

Lfd. Nr.	Merkmal	2004	2005	2006	2007	2008	2009	2010	2011	2012	2013
<b>Bruttoinlandsprodukt</b>											
1	In jeweiligen Preisen Mrd. €	2 195,7	2 224,4	2 313,9	2 428,5	2 473,8	2 374,2	2 495,0	2 609,9	2 666,4	2 737,6
2	Veränderung gegenüber dem Vorjahr in %	2,2	1,3	4,0	5,0	1,9	-4,0	5,1	4,6	2,2	2,7
3	Preisbereinigt, verkettet 2005=100	99,32	100	103,70	107,09	108,25	102,68	106,80	110,36	111,12	111,60
4	Veränderung gegenüber dem Vorjahr in %	1,2	0,7	3,7	3,3	1,1	-5,2	4,0	3,3	0,7	0,4
<b>Erwerbstätige</b>											
5	Durchschnitt in 1 000 Pers.	39 034	38 976	39 192	39 857	40 348	40 372	40 587	41 152	41 608	41 841
6	Veränderung gegenüber dem Vorjahr in %	0,3	-0,1	0,6	1,7	1,2	0,1	0,5	1,4	1,1	0,6
<b>Bruttoinlandsprodukt je Erwerbstätigen</b>											
7	In jeweiligen Preisen in €	56 251	57 071	59 040	60 930	61 312	58 808	61 473	63 421	64 084	65 429
8	Veränderung gegenüber dem Vorjahr in %	1,9	1,5	3,5	3,2	0,6	-4,1	4,5	3,2	1,0	2,1
9	Preisbereinigt, verkettet 2005=100	99,17	100	103,13	104,72	104,57	99,13	102,56	104,53	104,09	103,96
10	Veränderung gegenüber dem Vorjahr in %	0,9	0,8	3,1	1,5	-0,1	-5,2	3,5	1,9	-0,4	-0,1
<b>Arbeitsvolumen der Erwerbstätigen</b>											
11	Mill. Stunden	56 062	55 775	55 808	56 679	57 362	55 787	57 004	57 835	57 973	58 072
12	Veränderung gegenüber dem Vorjahr in %	0,3	-0,5	0,1	1,6	1,2	-2,7	2,2	1,5	0,2	0,2
<b>Bruttoinlandsprodukt je Erwerbstätigenstunde</b>											
13	In jeweiligen Preisen in €	39,17	39,88	41,46	42,85	43,13	42,56	43,77	45,13	45,99	47,14
14	Veränderung gegenüber dem Vorjahr in %	1,9	1,8	4,0	3,4	0,7	-1,3	2,8	3,1	1,9	2,5
15	Preisbereinigt, verkettet 2005=100	98,81	100	103,64	105,38	105,25	102,66	104,50	106,43	106,91	107,18
16	Veränderung gegenüber dem Vorjahr in %	0,8	1,2	3,6	1,7	-0,1	-2,5	1,8	1,8	0,5	0,3
<b>Einwohner</b>											
17	Durchschnitt in 1 000 Pers.	82 501	82 464	82 366	82 263	82 120	81 875	81 757	81 779	81 917	82 076
18	Veränderung gegenüber dem Vorjahr in %	-0,0	-0,0	-0,1	-0,1	-0,2	-0,3	-0,1	0,0	0,2	0,2
<b>Bruttoinlandsprodukt je Einwohner</b>											
19	In jeweiligen Preisen in €	26 614	26 974	28 093	29 521	30 124	28 998	30 517	31 914	32 550	33 355
20	Veränderung gegenüber dem Vorjahr in %	2,3	1,4	4,1	5,1	2,0	-3,7	5,2	4,6	2,0	2,5
21	Preisbereinigt, verkettet 2005=100	99,28	100	103,82	107,35	108,71	103,41	107,73	111,28	111,86	112,13
22	Veränderung gegenüber dem Vorjahr in %	1,2	0,7	3,8	3,4	1,3	-4,9	4,2	3,3	0,5	0,2

### 3. Bruttoinlandsprodukt und Bruttowertschöpfung in jeweiligen Preisen im Freistaat Sachsen 2004 bis 2013 nach Wirtschaftsbereichen und -abschnitten

Code WZ 2008	Wirtschaftsgliederung	2004	2005	2006	2007	2008
						<b>Mill. €</b>
-	<b>Bruttoinlandsprodukt</b>	<b>82 851</b>	<b>83 079</b>	<b>86 897</b>	<b>90 647</b>	<b>91 526</b>
-	Gütersteuern abzüglich Gütersubventionen	8 006	8 144	8 548	9 388	9 501
<b>A bis T</b>	<b>Bruttowertschöpfung aller Wirtschaftsbereiche</b>	<b>74 846</b>	<b>74 936</b>	<b>78 349</b>	<b>81 259</b>	<b>82 025</b>
<b>A</b>	<b>Land- und Forstwirtschaft, Fischerei</b>	<b>1 026</b>	<b>723</b>	<b>712</b>	<b>906</b>	<b>983</b>
<b>B bis F</b>	<b>Produzierendes Gewerbe</b>	<b>22 125</b>	<b>21 962</b>	<b>24 152</b>	<b>25 867</b>	<b>25 611</b>
B bis E	Produzierendes Gewerbe ohne Baugewerbe	17 028	17 323	19 221	20 600	20 153
B	Bergbau und Gewinnung von Steinen und Erden	.	.	.	.	258
C	Verarbeitendes Gewerbe	13 982	14 296	15 815	17 023	16 335
D	Energieversorgung	.	.	.	.	2 456
E	Wasserversorgung, Entsorgung u.Ä.	.	.	.	.	1 103
F	Baugewerbe	5 097	4 639	4 932	5 267	5 458
<b>G bis T</b>	<b>Dienstleistungsbereiche</b>	<b>51 695</b>	<b>52 251</b>	<b>53 485</b>	<b>54 485</b>	<b>55 431</b>
G bis J	Handel, Verkehr, Gastgewerbe, Information und Kommunikation	13 797	13 686	14 336	14 487	14 530
G bis I	Handel, Verkehr, Gastgewerbe	.	.	.	.	11 959
G	Handel; Instandhaltung und Reparatur von Kfz	.	.	.	.	6 857
H	Verkehr und Lagerei	.	.	.	.	3 767
I	Gastgewerbe	.	.	.	.	1 335
J	Information und Kommunikation	.	.	.	.	2 571
K bis N	Grundstücks- und Wohnungswesen, Finanz- und Unternehmensdienstleister	16 979	17 529	17 760	18 492	18 669
K	Finanz- und Versicherungsdienstleister	.	.	.	.	2 069
L	Grundstücks- und Wohnungswesen	.	.	.	.	8 617
M + N	Unternehmensdienstleister	.	.	.	.	7 984
M	Freiberufliche, wissenschaftliche und technische Dienstleister	.	.	.	.	4 055
N	Sonstige Unternehmensdienstleister	.	.	.	.	3 928
O bis T	Öffentliche und sonstige Dienstleister, Erziehung und Gesundheit	20 918	21 036	21 389	21 506	22 232
O bis Q	Öffentliche Dienstleister, Erziehung, Gesundheit	.	.	.	.	18 159
O	Öffentliche Verwaltung, Verteidigung; Sozialversicherung	.	.	.	.	6 334
P	Erziehung und Unterricht	.	.	.	.	5 333
Q	Gesundheits- und Sozialwesen	.	.	.	.	6 492
R bis T	Sonstige Dienstleister	.	.	.	.	4 073
R	Kunst, Unterhaltung und Erholung	.	.	.	.	1 443
S	Sonstige Dienstleister a.n.g.	.	.	.	.	2 551
T	Häusliche Dienste	.	.	.	.	79

Abweichungen in den Summen durch Runden der Zahlen

2009	2010	2011	2012	2013	Wirtschaftsgliederung	Code WZ 2008
<b>88 826</b>	<b>92 327</b>	<b>96 112</b>	<b>97 225</b>	<b>99 894</b>	<b>Bruttoinlandsprodukt</b>	-
9 621	9 615	10 128	10 195	10 349	Gütersteuern abzüglich Gütersubventionen	-
<b>79 205</b>	<b>82 712</b>	<b>85 985</b>	<b>87 030</b>	<b>89 545</b>	<b>Bruttowertschöpfung aller Wirtschaftsbereiche</b>	<b>A bis T</b>
<b>690</b>	<b>792</b>	<b>827</b>	<b>952</b>	<b>870</b>	<b>Land- und Forstwirtschaft, Fischerei</b>	<b>A</b>
<b>23 711</b>	<b>25 975</b>	<b>27 133</b>	<b>26 640</b>	<b>27 543</b>	<b>Produzierendes Gewerbe</b>	<b>B bis F</b>
18 221	20 109	20 879	20 442	21 036	Produzierendes Gewerbe ohne Baugewerbe	B bis E
					Bergbau und Gewinnung von Steinen und Erden	B
269	280	301	...	...	Verarbeitendes Gewerbe	C
14 037	15 793	16 822	16 304	16 132	Energieversorgung	D
2 698	2 806	2 461	...	...	Wasserversorgung, Entsorgung u.Ä.	E
1 217	1 230	1 296	...	...	Baugewerbe	F
5 491	5 866	6 254	6 198	6 507		
<b>54 804</b>	<b>55 945</b>	<b>58 024</b>	<b>59 438</b>	<b>61 132</b>	<b>Dienstleistungsbereiche</b>	<b>G bis T</b>
14 106	13 827	14 541	14 876	15 361	Handel, Verkehr, Gastgewerbe, Information und Kommunikation	G bis J
11 291	11 015	11 451	11 760	...	Handel, Verkehr, Gastgewerbe	G bis I
6 605	6 332	6 638	...	...	Handel; Instandhaltung und Reparatur von Kfz	G
3 386	3 336	3 388	...	...	Verkehr und Lagerei	H
1 301	1 347	1 426	...	...	Gastgewerbe	I
2 814	2 812	3 090	3 116	...	Information und Kommunikation	J
17 787	18 661	19 562	19 854	20 510	Grundstücks- und Wohnungswesen, Finanz- und Unternehmensdienstleister	K bis N
2 070	2 176	2 265	2 123	...	Finanz- und Versicherungsdienstleister	K
8 512	8 571	9 026	9 146	...	Grundstücks- und Wohnungswesen	L
7 205	7 913	8 271	8 585	...	Unternehmensdienstleister	M + N
3 770	3 962	3 978	...	...	Freiberufliche, wissenschaftliche und technische Dienstleister	M
3 435	3 951	4 294	...	...	Sonstige Unternehmensdienstleister	N
22 910	23 457	23 921	24 708	25 262	Öffentliche und sonstige Dienstleister, Erziehung und Gesundheit	O bis T
18 776	19 226	19 625	20 375	...	Öffentliche Dienstleister, Erziehung, Gesundheit	O bis Q
6 549	6 664	6 712	...	...	Öffentliche Verwaltung, Verteidigung; Sozialversicherung	O
5 260	5 127	5 072	...	...	Erziehung und Unterricht	P
6 967	7 435	7 841	...	...	Gesundheits- und Sozialwesen	Q
4 134	4 231	4 297	4 334	...	Sonstige Dienstleister	R bis T
1 426	1 433	1 492	...	...	Kunst, Unterhaltung und Erholung	R
2 619	2 707	2 709	...	...	Sonstige Dienstleister a.n.g.	S
89	92	96	...	...	Häusliche Dienste	T

Noch: 3. Bruttoinlandsprodukt und Bruttowertschöpfung in jeweiligen Preisen im Freistaat Sachsen  
2004 bis 2013 nach Wirtschaftsbereichen und -abschnitten

Code WZ 2008	Wirtschaftsgliederung	2004	2005	2006	2007	2008
					<b>Veränderung gegenüber</b>	
-	<b>Bruttoinlandsprodukt</b>	<b>3,1</b>	<b>0,3</b>	<b>4,6</b>	<b>4,3</b>	<b>1,0</b>
-	Gütersteuern abzüglich Gütersubventionen	-0,0	1,7	5,0	9,8	1,2
<b>A bis T</b>	<b>Bruttowertschöpfung aller Wirtschaftsbereiche</b>	<b>3,5</b>	<b>0,1</b>	<b>4,6</b>	<b>3,7</b>	<b>0,9</b>
<b>A</b>	<b>Land- und Forstwirtschaft, Fischerei</b>	<b>32,2</b>	<b>-29,5</b>	<b>-1,5</b>	<b>27,3</b>	<b>8,4</b>
<b>B bis F</b>	<b>Produzierendes Gewerbe</b>	<b>5,0</b>	<b>-0,7</b>	<b>10,0</b>	<b>7,1</b>	<b>-1,0</b>
B bis E	Produzierendes Gewerbe ohne Baugewerbe	7,9	1,7	11,0	7,2	-2,2
B	Bergbau und Gewinnung von Steinen und Erden	.	.	.	.	.
C	Verarbeitendes Gewerbe	9,1	2,2	10,6	7,6	-4,0
D	Energieversorgung	.	.	.	.	.
E	Wasserversorgung, Entsorgung u.Ä.	.	.	.	.	.
F	Baugewerbe	-3,5	-9,0	6,3	6,8	3,6
<b>G bis T</b>	<b>Dienstleistungsbereiche</b>	<b>2,4</b>	<b>1,1</b>	<b>2,4</b>	<b>1,9</b>	<b>1,7</b>
G bis J	Handel, Verkehr, Gastgewerbe, Information und Kommunikation	2,0	-0,8	4,7	1,0	0,3
G bis I	Handel, Verkehr, Gastgewerbe	.	.	.	.	.
G	Handel; Instandhaltung und Reparatur von Kfz	.	.	.	.	.
H	Verkehr und Lagerei	.	.	.	.	.
I	Gastgewerbe	.	.	.	.	.
J	Information und Kommunikation	.	.	.	.	.
K bis N	Grundstücks- und Wohnungswesen, Finanz- und Unternehmensdienstleister	2,4	3,2	1,3	4,1	1,0
K	Finanz- und Versicherungsdienstleister	.	.	.	.	.
L	Grundstücks- und Wohnungswesen	.	.	.	.	.
M + N	Unternehmensdienstleister	.	.	.	.	.
M	Freiberufliche, wissenschaftliche und technische Dienstleister	.	.	.	.	.
N	Sonstige Unternehmensdienstleister	.	.	.	.	.
O bis T	Öffentliche und sonstige Dienstleister, Erziehung und Gesundheit	2,6	0,6	1,7	0,5	3,4
O bis Q	Öffentliche Dienstleister, Erziehung, Gesundheit	.	.	.	.	.
O	Öffentliche Verwaltung, Verteidigung; Sozialversicherung	.	.	.	.	.
P	Erziehung und Unterricht	.	.	.	.	.
Q	Gesundheits- und Sozialwesen	.	.	.	.	.
R bis T	Sonstige Dienstleister	.	.	.	.	.
R	Kunst, Unterhaltung und Erholung	.	.	.	.	.
S	Sonstige Dienstleister a.n.g.	.	.	.	.	.
T	Häusliche Dienste	.	.	.	.	.

Abweichungen in den Summen durch Runden der Zahlen

2009	2010	2011	2012	2013	Wirtschaftsgliederung	Code WZ 2008
<b>dem Vorjahr in Prozent</b>						
-3,0	3,9	4,1	1,2	2,7	<b>Bruttoinlandsprodukt</b>	-
1,3	-0,1	5,3	0,7	1,5	Gütersteuern abzüglich Gütersubventionen	-
-3,4	4,4	4,0	1,2	2,9	<b>Bruttowertschöpfung aller Wirtschaftsbereiche</b>	<b>A bis T</b>
-29,8	14,7	4,5	15,0	-8,6	<b>Land- und Forstwirtschaft, Fischerei</b>	<b>A</b>
-7,4	9,5	4,5	-1,8	3,4	<b>Produzierendes Gewerbe</b>	<b>B bis F</b>
-9,6	10,4	3,8	-2,1	2,9	Produzierendes Gewerbe ohne Baugewerbe Bergbau und Gewinnung von Steinen und Erden	B bis E
4,1	4,1	7,4	...	...	Verarbeitendes Gewerbe	B
-14,1	12,5	6,5	-3,1	-1,1	Energieversorgung	C
9,8	4,0	-12,3	...	...	Wasserversorgung, Entsorgung u.Ä.	D
10,3	1,1	5,3	...	...	Baugewerbe	E
0,6	6,8	6,6	-0,9	5,0		F
-1,1	2,1	3,7	2,4	2,9	<b>Dienstleistungsbereiche</b>	<b>G bis T</b>
-2,9	-2,0	5,2	2,3	3,3	Handel, Verkehr, Gastgewerbe, Information und Kommunikation	G bis J
-5,6	-2,5	4,0	2,7	...	Handel, Verkehr, Gastgewerbe	G bis I
-3,7	-4,1	4,8	...	...	Handel; Instandhaltung und Reparatur von Kfz	G
-10,1	-1,5	1,6	...	...	Verkehr und Lagerei	H
-2,6	3,6	5,8	...	...	Gastgewerbe	I
9,5	-0,1	9,9	0,9	...	Information und Kommunikation	J
-4,7	4,9	4,8	1,5	3,3	Grundstücks- und Wohnungswesen, Finanz- und Unternehmensdienstleister	K bis N
0,1	5,1	4,1	-6,3	...	Finanz- und Versicherungsdienstleister	K
-1,2	0,7	5,3	1,3	...	Grundstücks- und Wohnungswesen	L
-9,8	9,8	4,5	3,8	...	Unternehmensdienstleister	M + N
-7,0	5,1	0,4	...	...	Freiberufliche, wissenschaftliche und technische Dienstleister	M
-12,6	15,0	8,7	...	...	Sonstige Unternehmensdienstleister	N
3,1	2,4	2,0	3,3	2,2	Öffentliche und sonstige Dienstleister, Erziehung und Gesundheit	O bis T
3,4	2,4	2,1	3,8	...	Öffentliche Dienstleister, Erziehung, Gesundheit	O bis Q
3,4	1,7	0,7	...	...	Öffentliche Verwaltung, Verteidigung; Sozialversicherung	O
-1,4	-2,5	-1,1	...	...	Erziehung und Unterricht	P
7,3	6,7	5,5	...	...	Gesundheits- und Sozialwesen	Q
1,5	2,4	1,5	0,9	...	Sonstige Dienstleister	R bis T
-1,2	0,5	4,2	...	...	Kunst, Unterhaltung und Erholung	R
2,7	3,3	0,1	...	...	Sonstige Dienstleister a.n.g.	S
12,1	3,2	4,2	...	...	Häusliche Dienste	T

Noch: 3. Bruttoinlandsprodukt und Bruttowertschöpfung in jeweiligen Preisen im Freistaat Sachsen  
2004 bis 2013 nach Wirtschaftsbereichen und -abschnitten

Code WZ 2008	Wirtschaftsgliederung	2004	2005	2006	2007	2008
						<b>2005</b>
-	<b>Bruttoinlandsprodukt</b>	<b>99,7</b>	<b>100</b>	<b>104,6</b>	<b>109,1</b>	<b>110,2</b>
-	Gütersteuern abzüglich Gütersubventionen	98,3	100	105,0	115,3	116,7
<b>A bis T</b>	<b>Bruttowertschöpfung aller Wirtschaftsbereiche</b>	<b>99,9</b>	<b>100</b>	<b>104,6</b>	<b>108,4</b>	<b>109,5</b>
<b>A</b>	<b>Land- und Forstwirtschaft, Fischerei</b>	<b>141,9</b>	<b>100</b>	<b>98,5</b>	<b>125,4</b>	<b>136,0</b>
<b>B bis F</b>	<b>Produzierendes Gewerbe</b>	<b>100,7</b>	<b>100</b>	<b>110,0</b>	<b>117,8</b>	<b>116,6</b>
B bis E	Produzierendes Gewerbe ohne Baugewerbe	98,3	100	111,0	118,9	116,3
B	Bergbau und Gewinnung von Steinen und Erden	.	.	.	.	.
C	Verarbeitendes Gewerbe	97,8	100	110,6	119,1	114,3
D	Energieversorgung	.	.	.	.	.
E	Wasserversorgung, Entsorgung u.Ä.	.	.	.	.	.
F	Baugewerbe	109,9	100	106,3	113,6	117,7
<b>G bis T</b>	<b>Dienstleistungsbereiche</b>	<b>98,9</b>	<b>100</b>	<b>102,4</b>	<b>104,3</b>	<b>106,1</b>
G bis J	Handel, Verkehr, Gastgewerbe, Information und Kommunikation	100,8	100	104,7	105,8	106,2
G bis I	Handel, Verkehr, Gastgewerbe	.	.	.	.	.
G	Handel; Instandhaltung und Reparatur von Kfz	.	.	.	.	.
H	Verkehr und Lagerei	.	.	.	.	.
I	Gastgewerbe	.	.	.	.	.
J	Information und Kommunikation	.	.	.	.	.
K bis N	Grundstücks- und Wohnungswesen, Finanz- und Unternehmensdienstleister	96,9	100	101,3	105,5	106,5
K	Finanz- und Versicherungsdienstleister	.	.	.	.	.
L	Grundstücks- und Wohnungswesen	.	.	.	.	.
M + N	Unternehmensdienstleister	.	.	.	.	.
M	Freiberufliche, wissenschaftliche und technische Dienstleister	.	.	.	.	.
N	Sonstige Unternehmensdienstleister	.	.	.	.	.
O bis T	Öffentliche und sonstige Dienstleister, Erziehung und Gesundheit	99,4	100	101,7	102,2	105,7
O bis Q	Öffentliche Dienstleister, Erziehung, Gesundheit	.	.	.	.	.
O	Öffentliche Verwaltung, Verteidigung; Sozialversicherung	.	.	.	.	.
P	Erziehung und Unterricht	.	.	.	.	.
Q	Gesundheits- und Sozialwesen	.	.	.	.	.
R bis T	Sonstige Dienstleister	.	.	.	.	.
R	Kunst, Unterhaltung und Erholung	.	.	.	.	.
S	Sonstige Dienstleister a.n.g.	.	.	.	.	.
T	Häusliche Dienste	.	.	.	.	.

Abweichungen in den Summen durch Runden der Zahlen

2009	2010	2011	2012	2013	Wirtschaftsgliederung	Code WZ 2008
<b>= 100</b>						
<b>106,9</b>	<b>111,1</b>	<b>115,7</b>	<b>117,0</b>	<b>120,2</b>	<b>Bruttoinlandsprodukt</b>	-
118,1	118,1	124,4	125,2	127,1	Gütersteuern abzüglich Gütersubventionen	-
<b>105,7</b>	<b>110,4</b>	<b>114,7</b>	<b>116,1</b>	<b>119,5</b>	<b>Bruttowertschöpfung aller Wirtschaftsbereiche</b>	<b>A bis T</b>
<b>95,5</b>	<b>109,6</b>	<b>114,5</b>	<b>131,7</b>	<b>120,4</b>	<b>Land- und Forstwirtschaft, Fischerei</b>	<b>A</b>
<b>108,0</b>	<b>118,3</b>	<b>123,5</b>	<b>121,3</b>	<b>125,4</b>	<b>Produzierendes Gewerbe</b>	<b>B bis F</b>
105,2	116,1	120,5	118,0	121,4	Produzierendes Gewerbe ohne Baugewerbe	B bis E
.	.	.	.	.	Bergbau und Gewinnung von Steinen und Erden	B
98,2	110,5	117,7	114,0	112,8	Verarbeitendes Gewerbe	C
.	.	.	.	.	Energieversorgung	D
.	.	.	.	.	Wasserversorgung, Entsorgung u.Ä.	E
118,4	126,5	134,8	133,6	140,3	Baugewerbe	F
<b>104,9</b>	<b>107,1</b>	<b>111,0</b>	<b>113,8</b>	<b>117,0</b>	<b>Dienstleistungsbereiche</b>	<b>G bis T</b>
103,1	101,0	106,2	108,7	112,2	Handel, Verkehr, Gastgewerbe, Information und Kommunikation	G bis J
.	.	.	.	.	Handel, Verkehr, Gastgewerbe	G bis I
.	.	.	.	.	Handel; Instandhaltung und Reparatur von Kfz	G
.	.	.	.	.	Verkehr und Lagerei	H
.	.	.	.	.	Gastgewerbe	I
.	.	.	.	.	Information und Kommunikation	J
101,5	106,5	111,6	113,3	117,0	Grundstücks- und Wohnungswesen, Finanz- und Unternehmensdienstleister	K bis N
.	.	.	.	.	Finanz- und Versicherungsdienstleister	K
.	.	.	.	.	Grundstücks- und Wohnungswesen	L
.	.	.	.	.	Unternehmensdienstleister	M + N
.	.	.	.	.	Freiberufliche, wissenschaftliche und technische Dienstleister	M
.	.	.	.	.	Sonstige Unternehmensdienstleister	N
108,9	111,5	113,7	117,5	120,1	Öffentliche und sonstige Dienstleister, Erziehung und Gesundheit	O bis T
.	.	.	.	.	Öffentliche Dienstleister, Erziehung, Gesundheit	O bis Q
.	.	.	.	.	Öffentliche Verwaltung, Verteidigung; Sozialversicherung	O
.	.	.	.	.	Erziehung und Unterricht	P
.	.	.	.	.	Gesundheits- und Sozialwesen	Q
.	.	.	.	.	Sonstige Dienstleister	R bis T
.	.	.	.	.	Kunst, Unterhaltung und Erholung	R
.	.	.	.	.	Sonstige Dienstleister a.n.g.	S
.	.	.	.	.	Häusliche Dienste	T

Noch: 3. Bruttoinlandsprodukt und Bruttowertschöpfung in jeweiligen Preisen im Freistaat Sachsen  
2004 bis 2013 nach Wirtschaftsbereichen und -abschnitten

Code WZ 2008	Wirtschaftsgliederung	2004	2005	2006	2007	2008
<b>Anteil der Wirtschaftsbereiche und -abschnitte an</b>						
-	<b>Bruttoinlandsprodukt</b>	<b>x</b>	<b>x</b>	<b>x</b>	<b>x</b>	<b>x</b>
-	Gütersteuern abzüglich Gütersubventionen	x	x	x	x	x
<b>A bis T</b>	<b>Bruttowertschöpfung aller Wirtschaftsbereiche</b>	<b>100</b>	<b>100</b>	<b>100</b>	<b>100</b>	<b>100</b>
<b>A</b>	<b>Land- und Forstwirtschaft, Fischerei</b>	<b>1,4</b>	<b>1,0</b>	<b>0,9</b>	<b>1,1</b>	<b>1,2</b>
<b>B bis F</b>	<b>Produzierendes Gewerbe</b>	<b>29,6</b>	<b>29,3</b>	<b>30,8</b>	<b>31,8</b>	<b>31,2</b>
B bis E	Produzierendes Gewerbe ohne Baugewerbe	22,8	23,1	24,5	25,4	24,6
B	Bergbau und Gewinnung von Steinen und Erden	.	.	.	.	0,3
C	Verarbeitendes Gewerbe	18,7	19,1	20,2	20,9	19,9
D	Energieversorgung	.	.	.	.	3,0
E	Wasserversorgung, Entsorgung u.Ä.	.	.	.	.	1,3
F	Baugewerbe	6,8	6,2	6,3	6,5	6,7
<b>G bis T</b>	<b>Dienstleistungsbereiche</b>	<b>69,1</b>	<b>69,7</b>	<b>68,3</b>	<b>67,1</b>	<b>67,6</b>
G bis J	Handel, Verkehr, Gastgewerbe, Information und Kommunikation	18,4	18,3	18,3	17,8	17,7
G bis I	Handel, Verkehr, Gastgewerbe	.	.	.	.	14,6
G	Handel; Instandhaltung und Reparatur von Kfz	.	.	.	.	8,4
H	Verkehr und Lagerei	.	.	.	.	4,6
I	Gastgewerbe	.	.	.	.	1,6
J	Information und Kommunikation	.	.	.	.	3,1
K bis N	Grundstücks- und Wohnungswesen, Finanz- und Unternehmensdienstleister	22,7	23,4	22,7	22,8	22,8
K	Finanz- und Versicherungsdienstleister	.	.	.	.	2,5
L	Grundstücks- und Wohnungswesen	.	.	.	.	10,5
M + N	Unternehmensdienstleister	.	.	.	.	9,7
M	Freiberufliche, wissenschaftliche und technische Dienstleister	.	.	.	.	4,9
N	Sonstige Unternehmensdienstleister	.	.	.	.	4,8
O bis T	Öffentliche und sonstige Dienstleister, Erziehung und Gesundheit	27,9	28,1	27,3	26,5	27,1
O bis Q	Öffentliche Dienstleister, Erziehung, Gesundheit	.	.	.	.	22,1
O	Öffentliche Verwaltung, Verteidigung; Sozialversicherung	.	.	.	.	7,7
P	Erziehung und Unterricht	.	.	.	.	6,5
Q	Gesundheits- und Sozialwesen	.	.	.	.	7,9
R bis T	Sonstige Dienstleister	.	.	.	.	5,0
R	Kunst, Unterhaltung und Erholung	.	.	.	.	1,8
S	Sonstige Dienstleister a.n.g.	.	.	.	.	3,1
T	Häusliche Dienste	.	.	.	.	0,1

Abweichungen in den Summen durch Runden der Zahlen



2009	2010	2011	2012	2013	Wirtschaftsgliederung	Code WZ 2008
<b>der Bruttowertschöpfung insgesamt in Prozent</b>						
x	x	x	x	x	<b>Bruttoinlandsprodukt</b>	-
x	x	x	x	x	Gütersteuern abzüglich Gütersubventionen	-
<b>100</b>	<b>100</b>	<b>100</b>	<b>100</b>	<b>100</b>	<b>Bruttowertschöpfung aller Wirtschaftsbereiche</b>	<b>A bis T</b>
<b>0,9</b>	<b>1,0</b>	<b>1,0</b>	<b>1,1</b>	<b>1,0</b>	<b>Land- und Forstwirtschaft, Fischerei</b>	<b>A</b>
<b>29,9</b>	<b>31,4</b>	<b>31,6</b>	<b>30,6</b>	<b>30,8</b>	<b>Produzierendes Gewerbe</b>	<b>B bis F</b>
23,0	24,3	24,3	23,5	23,5	Produzierendes Gewerbe ohne Baugewerbe	B bis E
0,3	0,3	0,3	...	...	Bergbau und Gewinnung von Steinen und Erden	B
17,7	19,1	19,6	18,7	18,0	Verarbeitendes Gewerbe	C
3,4	3,4	2,9	...	...	Energieversorgung	D
1,5	1,5	1,5	...	...	Wasserversorgung, Entsorgung u.Ä.	E
6,9	7,1	7,3	7,1	7,3	Baugewerbe	F
<b>69,2</b>	<b>67,6</b>	<b>67,5</b>	<b>68,3</b>	<b>68,3</b>	<b>Dienstleistungsbereiche</b>	<b>G bis T</b>
17,8	16,7	16,9	17,1	17,2	Handel, Verkehr, Gastgewerbe, Information und Kommunikation	G bis J
14,3	13,3	13,3	13,5	...	Handel, Verkehr, Gastgewerbe	G bis I
8,3	7,7	7,7	...	...	Handel; Instandhaltung und Reparatur von Kfz	G
4,3	4,0	3,9	...	...	Verkehr und Lagerei	H
1,6	1,6	1,7	...	...	Gastgewerbe	I
3,6	3,4	3,6	3,6	...	Information und Kommunikation	J
22,5	22,6	22,7	22,8	22,9	Grundstücks- und Wohnungswesen, Finanz- und Unternehmensdienstleister	K bis N
2,6	2,6	2,6	2,4	...	Finanz- und Versicherungsdienstleister	K
10,7	10,4	10,5	10,5	...	Grundstücks- und Wohnungswesen	L
9,1	9,6	9,6	9,9	...	Unternehmensdienstleister	M + N
4,8	4,8	4,6	...	...	Freiberufliche, wissenschaftliche und technische Dienstleister	M
4,3	4,8	5,0	...	...	Sonstige Unternehmensdienstleister	N
28,9	28,4	27,8	28,4	28,2	Öffentliche und sonstige Dienstleister, Erziehung und Gesundheit	O bis T
23,7	23,2	22,8	23,4	...	Öffentliche Dienstleister, Erziehung, Gesundheit	O bis Q
8,3	8,1	7,8	...	...	Öffentliche Verwaltung, Verteidigung; Sozialversicherung	O
6,6	6,2	5,9	...	...	Erziehung und Unterricht	P
8,8	9,0	9,1	...	...	Gesundheits- und Sozialwesen	Q
5,2	5,1	5,0	5,0	...	Sonstige Dienstleister	R bis T
1,8	1,7	1,7	...	...	Kunst, Unterhaltung und Erholung	R
3,3	3,3	3,2	...	...	Sonstige Dienstleister a.n.g.	S
0,1	0,1	0,1	...	...	Häusliche Dienste	T

#### 4. Bruttoinlandsprodukt und Bruttowertschöpfung preisbereinigt, verkettet im Freistaat Sachsen 2004 bis 2013 nach Wirtschaftsbereichen und -abschnitten

Code WZ 2008	Wirtschaftsgliederung	2004	2005	2006	2007	2008
						<b>Kettenindex</b>
-	<b>Bruttoinlandsprodukt</b>	<b>100,07</b>	<b>100</b>	<b>104,11</b>	<b>106,93</b>	<b>106,82</b>
-	Gütersteuern abzüglich Gütersubventionen	101,63	100	103,27	100,59	99,17
<b>A bis T</b>	<b>Bruttowertschöpfung aller Wirtschaftsbereiche</b>	<b>99,90</b>	<b>100</b>	<b>104,20</b>	<b>107,63</b>	<b>107,68</b>
<b>A</b>	<b>Land- und Forstwirtschaft, Fischerei</b>	<b>117,32</b>	<b>100</b>	<b>88,29</b>	<b>141,35</b>	<b>145,06</b>
<b>B bis F</b>	<b>Produzierendes Gewerbe</b>	<b>100,06</b>	<b>100</b>	<b>108,97</b>	<b>116,15</b>	<b>112,81</b>
B bis E	Produzierendes Gewerbe ohne Baugewerbe	97,28	100	110,63	119,51	115,71
B	Bergbau und Gewinnung von Steinen und Erden	.	.	.	.	.
C	Verarbeitendes Gewerbe	95,78	100	113,65	123,60	119,23
D	Energieversorgung	.	.	.	.	.
E	Wasserversorgung, Entsorgung u.Ä.	.	.	.	.	.
F	Baugewerbe	110,61	100	102,75	103,79	102,05
<b>G bis T</b>	<b>Dienstleistungsbereiche</b>	<b>99,55</b>	<b>100</b>	<b>102,41</b>	<b>103,49</b>	<b>104,93</b>
G bis J	Handel, Verkehr, Gastgewerbe, Information und Kommunikation	100,75	100	106,39	106,91	109,27
G bis I	Handel, Verkehr, Gastgewerbe	.	.	.	.	.
G	Handel; Instandhaltung und Reparatur von Kfz	.	.	.	.	.
H	Verkehr und Lagerei	.	.	.	.	.
I	Gastgewerbe	.	.	.	.	.
J	Information und Kommunikation	.	.	.	.	.
K bis N	Grundstücks- und Wohnungswesen, Finanz- und Unternehmensdienstleister	98,01	100	100,42	104,12	104,87
K	Finanz- und Versicherungsdienstleister	.	.	.	.	.
L	Grundstücks- und Wohnungswesen	.	.	.	.	.
M + N	Unternehmensdienstleister	.	.	.	.	.
M	Freiberufliche, wissenschaftliche und technische Dienstleister	.	.	.	.	.
N	Sonstige Unternehmensdienstleister	.	.	.	.	.
O bis T	Öffentliche und sonstige Dienstleister, Erziehung und Gesundheit	100,03	100	101,49	100,71	102,14
O bis Q	Öffentliche Dienstleister, Erziehung, Gesundheit	.	.	.	.	.
O	Öffentliche Verwaltung, Verteidigung; Sozialversicherung	.	.	.	.	.
P	Erziehung und Unterricht	.	.	.	.	.
Q	Gesundheits- und Sozialwesen	.	.	.	.	.
R bis T	Sonstige Dienstleister	.	.	.	.	.
R	Kunst, Unterhaltung und Erholung	.	.	.	.	.
S	Sonstige Dienstleister a.n.g.	.	.	.	.	.
T	Häusliche Dienste	.	.	.	.	.

2009	2010	2011	2012	2013	Wirtschaftsgliederung	Code WZ 2008
<b>2005 = 100</b>						
<b>102,34</b>	<b>105,28</b>	<b>107,90</b>	<b>107,29</b>	<b>107,56</b>	<b>Bruttoinlandsprodukt</b>	-
99,07	98,55	101,23	100,02	99,93	Gütersteuern abzüglich Gütersubventionen	-
<b>102,65</b>	<b>106,03</b>	<b>108,63</b>	<b>108,11</b>	<b>108,42</b>	<b>Bruttowertschöpfung aller Wirtschaftsbereiche</b>	<b>A bis T</b>
<b>142,83</b>	<b>123,89</b>	<b>96,67</b>	<b>104,12</b>	<b>99,41</b>	<b>Land- und Forstwirtschaft, Fischerei</b>	<b>A</b>
<b>100,87</b>	<b>110,94</b>	<b>114,70</b>	<b>109,82</b>	<b>110,45</b>	<b>Produzierendes Gewerbe</b>	<b>B bis F</b>
101,75	112,96	116,47	111,79	112,46	Produzierendes Gewerbe ohne Baugewerbe	B bis E
					Bergbau und Gewinnung von Steinen und Erden	B
97,07	111,00	119,52	114,21	113,00	Verarbeitendes Gewerbe	C
					Energieversorgung	D
					Wasserversorgung, Entsorgung u.Ä.	E
96,83	103,13	107,68	102,20	102,70	Baugewerbe	F
<b>102,84</b>	<b>103,46</b>	<b>105,91</b>	<b>107,13</b>	<b>107,39</b>	<b>Dienstleistungsbereiche</b>	<b>G bis T</b>
107,05	104,21	109,18	110,43	112,56	Handel, Verkehr, Gastgewerbe, Information und Kommunikation	G bis J
					Handel, Verkehr, Gastgewerbe	G bis I
					Handel; Instandhaltung und Reparatur von Kfz	G
					Verkehr und Lagerei	H
					Gastgewerbe	I
					Information und Kommunikation	J
100,13	103,74	107,51	109,59	109,86	Grundstücks- und Wohnungswesen, Finanz- und Unternehmensdienstleister	K bis N
					Finanz- und Versicherungsdienstleister	K
					Grundstücks- und Wohnungswesen	L
					Unternehmensdienstleister	M + N
					Freiberufliche, wissenschaftliche und technische Dienstleister	M
					Sonstige Unternehmensdienstleister	N
102,31	102,58	102,53	103,07	102,27	Öffentliche und sonstige Dienstleister, Erziehung und Gesundheit	O bis T
					Öffentliche Dienstleister, Erziehung, Gesundheit	O bis Q
					Öffentliche Verwaltung, Verteidigung; Sozialversicherung	O
					Erziehung und Unterricht	P
					Gesundheits- und Sozialwesen	Q
					Sonstige Dienstleister	R bis T
					Kunst, Unterhaltung und Erholung	R
					Sonstige Dienstleister a.n.g.	S
					Häusliche Dienste	T

Noch: 4. Bruttoinlandsprodukt und Bruttowertschöpfung preisbereinigt, verkettet  
im Freistaat Sachsen 2004 bis 2013 nach Wirtschaftsbereichen und -abschnitten

Code WZ 2008	Wirtschaftsgliederung	2004	2005	2006	2007	2008
					<b>Veränderung gegenüber</b>	
-	<b>Bruttoinlandsprodukt</b>	<b>2,0</b>	<b>-0,1</b>	<b>4,1</b>	<b>2,7</b>	<b>-0,1</b>
-	Gütersteuern abzüglich Gütersubventionen	-2,3	-1,6	3,3	-2,6	-1,4
<b>A bis T</b>	<b>Bruttowertschöpfung aller Wirtschaftsbereiche</b>	<b>2,4</b>	<b>0,1</b>	<b>4,2</b>	<b>3,3</b>	<b>0,0</b>
<b>A</b>	<b>Land- und Forstwirtschaft, Fischerei</b>	<b>48,2</b>	<b>-14,8</b>	<b>-11,7</b>	<b>60,1</b>	<b>2,6</b>
<b>B bis F</b>	<b>Produzierendes Gewerbe</b>	<b>4,9</b>	<b>-0,1</b>	<b>9,0</b>	<b>6,6</b>	<b>-2,9</b>
B bis E	Produzierendes Gewerbe ohne Baugewerbe	7,9	2,8	10,6	8,0	-3,2
B	Bergbau und Gewinnung von Steinen und Erden	.	.	.	.	.
C	Verarbeitendes Gewerbe	10,3	4,4	13,6	8,8	-3,5
D	Energieversorgung	.	.	.	.	.
E	Wasserversorgung, Entsorgung u.Ä.	.	.	.	.	.
F	Baugewerbe	-4,0	-9,6	2,7	1,0	-1,7
<b>G bis T</b>	<b>Dienstleistungsbereiche</b>	<b>0,7</b>	<b>0,5</b>	<b>2,4</b>	<b>1,0</b>	<b>1,4</b>
G bis J	Handel, Verkehr, Gastgewerbe, Information und Kommunikation	3,2	-0,7	6,4	0,5	2,2
G bis I	Handel, Verkehr, Gastgewerbe	.	.	.	.	.
G	Handel; Instandhaltung und Reparatur von Kfz	.	.	.	.	.
H	Verkehr und Lagerei	.	.	.	.	.
I	Gastgewerbe	.	.	.	.	.
J	Information und Kommunikation	.	.	.	.	.
K bis N	Grundstücks- und Wohnungswesen, Finanz- und Unternehmensdienstleister	-0,5	2,0	0,4	3,7	0,7
K	Finanz- und Versicherungsdienstleister	.	.	.	.	.
L	Grundstücks- und Wohnungswesen	.	.	.	.	.
M + N	Unternehmensdienstleister	.	.	.	.	.
M	Freiberufliche, wissenschaftliche und technische Dienstleister	.	.	.	.	.
N	Sonstige Unternehmensdienstleister	.	.	.	.	.
O bis T	Öffentliche und sonstige Dienstleister, Erziehung und Gesundheit	0,0	-0,0	1,5	-0,8	1,4
O bis Q	Öffentliche Dienstleister, Erziehung, Gesundheit	.	.	.	.	.
O	Öffentliche Verwaltung, Verteidigung; Sozialversicherung	.	.	.	.	.
P	Erziehung und Unterricht	.	.	.	.	.
Q	Gesundheits- und Sozialwesen	.	.	.	.	.
R bis T	Sonstige Dienstleister	.	.	.	.	.
R	Kunst, Unterhaltung und Erholung	.	.	.	.	.
S	Sonstige Dienstleister a.n.g.	.	.	.	.	.
T	Häusliche Dienste	.	.	.	.	.

2009	2010	2011	2012	2013	Wirtschaftsgliederung	Code WZ 2008
<b>dem Vorjahr in Prozent</b>						
-4,2	2,9	2,5	-0,6	0,3	<b>Bruttoinlandsprodukt</b>	-
-0,1	-0,5	2,7	-1,2	-0,1	Gütersteuern abzüglich Gütersubventionen	-
-4,7	3,3	2,5	-0,5	0,3	<b>Bruttowertschöpfung aller Wirtschaftsbereiche</b>	<b>A bis T</b>
-1,5	-13,3	-22,0	7,7	-4,5	<b>Land- und Forstwirtschaft, Fischerei</b>	<b>A</b>
-10,6	10,0	3,4	-4,3	0,6	<b>Produzierendes Gewerbe</b>	<b>B bis F</b>
-12,1	11,0	3,1	-4,0	0,6	Produzierendes Gewerbe ohne Baugewerbe	B bis E
					Bergbau und Gewinnung von Steinen und Erden	B
-4,9	-4,3	-3,0	...	...	Verarbeitendes Gewerbe	C
-18,6	14,4	7,7	-4,4	-1,1	Energieversorgung	D
16,0	5,1	-20,2	...	...	Wasserversorgung, Entsorgung u.Ä.	E
20,3	-10,9	-1,2	...	...	Baugewerbe	F
-5,1	6,5	4,4	-5,1	0,5		
-2,0	0,6	2,4	1,2	0,2	<b>Dienstleistungsbereiche</b>	<b>G bis T</b>
-2,0	-2,7	4,8	1,2	1,9	Handel, Verkehr, Gastgewerbe, Information und Kommunikation	G bis J
-5,1	-4,3	2,5	1,1	...	Handel, Verkehr, Gastgewerbe	G bis I
0,5	-6,9	1,9	...	...	Handel; Instandhaltung und Reparatur von Kfz	G
-14,0	0,5	2,8	...	...	Verkehr und Lagerei	H
-8,8	-3,4	4,7	...	...	Gastgewerbe	I
12,3	3,8	13,6	1,5	...	Information und Kommunikation	J
-4,5	3,6	3,6	1,9	0,2	Grundstücks- und Wohnungswesen, Finanz- und Unternehmensdienstleister	K bis N
-9,1	-3,0	6,4	2,1	...	Finanz- und Versicherungsdienstleister	K
2,6	-0,0	3,7	1,5	...	Grundstücks- und Wohnungswesen	L
-11,0	9,8	2,8	2,3	...	Unternehmensdienstleister	M + N
					Freiberufliche, wissenschaftliche und technische Dienstleister	M
-7,5	6,2	-0,7	...	...	Sonstige Unternehmensdienstleister	N
-14,7	13,7	6,3	...	...		
0,2	0,3	-0,1	0,5	-0,8	Öffentliche und sonstige Dienstleister, Erziehung und Gesundheit	O bis T
0,3	0,2	0,0	0,8	...	Öffentliche Dienstleister, Erziehung, Gesundheit	O bis Q
0,7	1,0	-2,7	...	...	Öffentliche Verwaltung, Verteidigung; Sozialversicherung	O
-4,4	-8,2	-3,1	...	...	Erziehung und Unterricht	P
3,8	5,7	4,6	...	...	Gesundheits- und Sozialwesen	Q
-0,5	0,7	-0,4	-0,8	...	Sonstige Dienstleister	R bis T
-2,9	-1,4	2,8	...	...	Kunst, Unterhaltung und Erholung	R
0,5	1,9	-2,2	...	...	Sonstige Dienstleister a.n.g.	S
10,2	1,3	2,2	...	...	Häusliche Dienste	T

### 5. Bruttoinlandsprodukt und Bruttowertschöpfung in jeweiligen Preisen je Erwerbstätigen im Freistaat Sachsen 2004 bis 2013 nach Wirtschaftsbereichen und -abschnitten

Code WZ 2008	Wirtschaftsgliederung	2004	2005	2006	2007	2008
						€
-	<b>Bruttoinlandsprodukt</b>	<b>43 305</b>	<b>43 785</b>	<b>45 382</b>	<b>46 662</b>	<b>46 924</b>
-	Gütersteuern abzüglich Gütersubventionen	x	x	x	x	x
<b>A bis T</b>	<b>Bruttowertschöpfung aller Wirtschaftsbereiche</b>	<b>39 121</b>	<b>39 493</b>	<b>40 917</b>	<b>41 830</b>	<b>42 053</b>
<b>A</b>	<b>Land- und Forstwirtschaft, Fischerei</b>	<b>30 254</b>	<b>22 559</b>	<b>23 149</b>	<b>28 903</b>	<b>31 533</b>
<b>B bis F</b>	<b>Produzierendes Gewerbe</b>	<b>42 040</b>	<b>43 163</b>	<b>47 621</b>	<b>50 171</b>	<b>49 103</b>
B bis E	Produzierendes Gewerbe ohne Baugewerbe	49 047	50 741	56 323	58 950	56 345
B	Bergbau und Gewinnung von Steinen und Erden	.	.	.	.	75 113
C	Verarbeitendes Gewerbe	45 159	46 845	51 657	54 056	50 473
D	Energieversorgung	.	.	.	.	194 873
E	Wasserversorgung, Entsorgung u.Ä.	.	.	.	.	61 339
F	Baugewerbe	28 459	27 708	29 723	31 706	33 299
<b>G bis T</b>	<b>Dienstleistungsbereiche</b>	<b>38 208</b>	<b>38 517</b>	<b>38 845</b>	<b>39 039</b>	<b>39 657</b>
G bis J	Handel, Verkehr, Gastgewerbe, Information und Kommunikation	29 294	29 535	30 815	30 709	30 792
G bis I	Handel, Verkehr, Gastgewerbe	.	.	.	.	28 411
G	Handel; Instandhaltung und Reparatur von Kfz	.	.	.	.	27 704
H	Verkehr und Lagerei	.	.	.	.	38 822
I	Gastgewerbe	.	.	.	.	17 481
J	Information und Kommunikation	.	.	.	.	50 447
K bis N	Grundstücks- und Wohnungswesen, Finanz- und Unternehmensdienstleister	61 500	61 972	59 883	60 252	60 126
K	Finanz- und Versicherungsdienstleister	.	.	.	.	50 510
L	Grundstücks- und Wohnungswesen	.	.	.	.	322 350
M + N	Unternehmensdienstleister	.	.	.	.	32 880
M	Freiberufliche, wissenschaftliche und technische Dienstleister	.	.	.	.	40 832
N	Sonstige Unternehmensdienstleister	.	.	.	.	27 376
O bis T	Öffentliche und sonstige Dienstleister, Erziehung und Gesundheit	34 524	34 466	34 775	34 855	36 127
O bis Q	Öffentliche Dienstleister, Erziehung, Gesundheit	.	.	.	.	37 490
O	Öffentliche Verwaltung, Verteidigung; Sozialversicherung	.	.	.	.	45 265
P	Erziehung und Unterricht	.	.	.	.	37 831
Q	Gesundheits- und Sozialwesen	.	.	.	.	31 908
R bis T	Sonstige Dienstleister	.	.	.	.	31 086
R	Kunst, Unterhaltung und Erholung	.	.	.	.	38 671
S	Sonstige Dienstleister a.n.g.	.	.	.	.	32 549
T	Häusliche Dienste	.	.	.	.	5 166

2009	2010	2011	2012	2013	Wirtschaftsgliederung	Code WZ 2008
<b>45 751</b>	<b>47 248</b>	<b>48 967</b>	<b>49 159</b>	<b>50 246</b>	<b>Bruttoinlandsprodukt</b>	-
x	x	x	x	x	Gütersteuern abzüglich Gütersubventionen	-
<b>40 796</b>	<b>42 327</b>	<b>43 807</b>	<b>44 004</b>	<b>45 040</b>	<b>Bruttowertschöpfung aller Wirtschaftsbereiche</b>	<b>A bis T</b>
<b>22 140</b>	<b>25 256</b>	<b>26 476</b>	<b>31 452</b>	<b>29 695</b>	<b>Land- und Forstwirtschaft, Fischerei</b>	<b>A</b>
<b>46 135</b>	<b>50 509</b>	<b>51 487</b>	<b>49 973</b>	<b>51 433</b>	<b>Produzierendes Gewerbe</b>	<b>B bis F</b>
52 131	57 776	58 103	55 719	56 845	Produzierendes Gewerbe ohne Baugewerbe Bergbau und Gewinnung von Steinen und Erden	B bis E
78 656	85 178	87 008	...	...	Verarbeitendes Gewerbe	B
44 505	50 232	51 521	48 831	47 857	Energieversorgung	C
209 388	215 493	196 132	...	...	Wasserversorgung, Entsorgung u.Ä.	D
68 320	70 913	76 955	...	...	Baugewerbe	E
33 391	35 292	37 306	37 290	39 330		F
<b>39 247</b>	<b>39 720</b>	<b>41 311</b>	<b>42 023</b>	<b>42 951</b>	<b>Dienstleistungsbereiche</b>	<b>G bis T</b>
30 137	29 766	30 933	31 309	32 297	Handel, Verkehr, Gastgewerbe, Information und Kommunikation	G bis J
26 891	26 375	27 134	27 591	...	Handel, Verkehr, Gastgewerbe	G bis I
26 687	25 818	26 853	...	...	Handel; Instandhaltung und Reparatur von Kfz	G
35 964	35 611	35 442	...	...	Verkehr und Lagerei	H
16 619	17 118	17 991	...	...	Gastgewerbe	I
58 441	59 946	64 289	63 696	...	Information und Kommunikation	J
57 228	57 233	59 456	60 206	61 490	Grundstücks- und Wohnungswesen, Finanz- und Unternehmensdienstleister	K bis N
50 089	54 701	59 336	55 937	...	Finanz- und Versicherungsdienstleister	K
339 643	337 227	360 161	362 190	...	Grundstücks- und Wohnungswesen	L
29 477	30 337	31 120	32 207	...	Unternehmensdienstleister	M + N
36 609	37 797	38 049	...	...	Freiberufliche, wissenschaftliche und technische Dienstleister	M
24 285	25 325	26 628	...	...	Sonstige Unternehmensdienstleister	N
37 102	37 962	39 509	40 537	41 133	Öffentliche und sonstige Dienstleister, Erziehung und Gesundheit	O bis T
38 678	39 640	41 326	42 569	...	Öffentliche Dienstleister, Erziehung, Gesundheit	O bis Q
47 434	49 083	52 672	...	...	Öffentliche Verwaltung, Verteidigung; Sozialversicherung	O
38 742	38 850	39 461	...	...	Erziehung und Unterricht	P
32 924	34 220	35 817	...	...	Gesundheits- und Sozialwesen	Q
31 305	31 837	32 900	33 107	...	Sonstige Dienstleister	R bis T
38 634	38 871	40 237	...	...	Kunst, Unterhaltung und Erholung	R
33 249	34 183	35 507	...	...	Sonstige Dienstleister a.n.g.	S
5 426	5 439	5 548	...	...	Häusliche Dienste	T

Noch: 5. Bruttoinlandsprodukt und Bruttowertschöpfung in jeweiligen Preisen je Erwerbstätigen  
im Freistaat Sachsen 2004 bis 2013 nach Wirtschaftsbereichen und -abschnitten

Code WZ 2008	Wirtschaftsgliederung	2004	2005	2006	2007	2008
					<b>Veränderung gegenüber</b>	
-	<b>Bruttoinlandsprodukt</b>	<b>3,0</b>	<b>1,1</b>	<b>3,6</b>	<b>2,8</b>	<b>0,6</b>
-	Gütersteuern abzüglich Gütersubventionen	x	x	x	x	x
<b>A bis T</b>	<b>Bruttowertschöpfung aller Wirtschaftsbereiche</b>	<b>3,3</b>	<b>1,0</b>	<b>3,6</b>	<b>2,2</b>	<b>0,5</b>
<b>A</b>	<b>Land- und Forstwirtschaft, Fischerei</b>	<b>35,1</b>	<b>-25,4</b>	<b>2,6</b>	<b>24,9</b>	<b>9,1</b>
<b>B bis F</b>	<b>Produzierendes Gewerbe</b>	<b>6,5</b>	<b>2,7</b>	<b>10,3</b>	<b>5,4</b>	<b>-2,1</b>
B bis E	Produzierendes Gewerbe ohne Baugewerbe	8,8	3,5	11,0	4,7	-4,4
B	Bergbau und Gewinnung von Steinen und Erden	.	.	.	.	.
C	Verarbeitendes Gewerbe	9,7	3,7	10,3	4,6	-6,6
D	Energieversorgung	.	.	.	.	.
E	Wasserversorgung, Entsorgung u.Ä.	.	.	.	.	.
F	Baugewerbe	-1,1	-2,6	7,3	6,7	5,0
<b>G bis T</b>	<b>Dienstleistungsbereiche</b>	<b>1,6</b>	<b>0,8</b>	<b>0,9</b>	<b>0,5</b>	<b>1,6</b>
G bis J	Handel, Verkehr, Gastgewerbe, Information und Kommunikation	1,8	0,8	4,3	-0,3	0,3
G bis I	Handel, Verkehr, Gastgewerbe	.	.	.	.	.
G	Handel; Instandhaltung und Reparatur von Kfz	.	.	.	.	.
H	Verkehr und Lagerei	.	.	.	.	.
I	Gastgewerbe	.	.	.	.	.
J	Information und Kommunikation	.	.	.	.	.
K bis N	Grundstücks- und Wohnungswesen, Finanz- und Unternehmensdienstleister	-0,2	0,8	-3,4	0,6	-0,2
K	Finanz- und Versicherungsdienstleister	.	.	.	.	.
L	Grundstücks- und Wohnungswesen	.	.	.	.	.
M + N	Unternehmensdienstleister	.	.	.	.	.
M	Freiberufliche, wissenschaftliche und technische Dienstleister	.	.	.	.	.
N	Sonstige Unternehmensdienstleister	.	.	.	.	.
O bis T	Öffentliche und sonstige Dienstleister, Erziehung und Gesundheit	2,2	-0,2	0,9	0,2	3,6
O bis Q	Öffentliche Dienstleister, Erziehung, Gesundheit	.	.	.	.	.
O	Öffentliche Verwaltung, Verteidigung; Sozialversicherung	.	.	.	.	.
P	Erziehung und Unterricht	.	.	.	.	.
Q	Gesundheits- und Sozialwesen	.	.	.	.	.
R bis T	Sonstige Dienstleister	.	.	.	.	.
R	Kunst, Unterhaltung und Erholung	.	.	.	.	.
S	Sonstige Dienstleister a.n.g.	.	.	.	.	.
T	Häusliche Dienste	.	.	.	.	.



2009	2010	2011	2012	2013	Wirtschaftsgliederung	Code WZ 2008
<b>dem Vorjahr in Prozent</b>						
-2,5	3,3	3,6	0,4	2,2	<b>Bruttoinlandsprodukt</b>	-
x	x	x	x	x	Gütersteuern abzüglich Gütersubventionen	-
-3,0	3,8	3,5	0,5	2,4	<b>Bruttowertschöpfung aller Wirtschaftsbereiche</b>	<b>A bis T</b>
-29,8	14,1	4,8	18,8	-5,6	<b>Land- und Forstwirtschaft, Fischerei</b>	<b>A</b>
-6,0	9,5	1,9	-2,9	2,9	<b>Produzierendes Gewerbe</b>	<b>B bis F</b>
-7,5	10,8	0,6	-4,1	2,0	Produzierendes Gewerbe ohne Baugewerbe Bergbau und Gewinnung von Steinen und Erden	B bis E
4,7	8,3	2,1	...	...	Verarbeitendes Gewerbe	B
-11,8	12,9	2,6	-5,2	-2,0	Energieversorgung	C
7,4	2,9	-9,0	...	...	Wasserversorgung, Entsorgung u.Ä.	D
11,4	3,8	8,5	...	...	Baugewerbe	E
0,3	5,7	5,7	-0,0	5,5		F
-1,0	1,2	4,0	1,7	2,2	<b>Dienstleistungsbereiche</b>	<b>G bis T</b>
-2,1	-1,2	3,9	1,2	3,2	Handel, Verkehr, Gastgewerbe, Information und Kommunikation	G bis J
-5,4	-1,9	2,9	1,7	...	Handel, Verkehr, Gastgewerbe	G bis I
-3,7	-3,3	4,0	...	...	Handel; Instandhaltung und Reparatur von Kfz	G
-7,4	-1,0	-0,5	...	...	Verkehr und Lagerei	H
-4,9	3,0	5,1	...	...	Gastgewerbe	I
15,8	2,6	7,2	-0,9	...	Information und Kommunikation	J
-4,8	0,0	3,9	1,3	2,1	Grundstücks- und Wohnungswesen, Finanz- und Unternehmensdienstleister	K bis N
-0,8	9,2	8,5	-5,7	...	Finanz- und Versicherungsdienstleister	K
5,4	-0,7	6,8	0,6	...	Grundstücks- und Wohnungswesen	L
-10,4	2,9	2,6	3,5	...	Unternehmensdienstleister	M + N
-10,3	3,2	0,7	...	...	Freiberufliche, wissenschaftliche und technische Dienstleister	M
-11,3	4,3	5,1	...	...	Sonstige Unternehmensdienstleister	N
2,7	2,3	4,1	2,6	1,5	Öffentliche und sonstige Dienstleister, Erziehung und Gesundheit	O bis T
3,2	2,5	4,3	3,0	...	Öffentliche Dienstleister, Erziehung, Gesundheit	O bis Q
4,8	3,5	7,3	...	...	Öffentliche Verwaltung, Verteidigung; Sozialversicherung	O
2,4	0,3	1,6	...	...	Erziehung und Unterricht	P
3,2	3,9	4,7	...	...	Gesundheits- und Sozialwesen	Q
0,7	1,7	3,3	0,6	...	Sonstige Dienstleister	R bis T
-0,1	0,6	3,5	...	...	Kunst, Unterhaltung und Erholung	R
2,2	2,8	3,9	...	...	Sonstige Dienstleister a.n.g.	S
5,0	0,2	2,0	...	...	Häusliche Dienste	T

Noch: 5. Bruttoinlandsprodukt und Bruttowertschöpfung in jeweiligen Preisen je Erwerbstätigen  
im Freistaat Sachsen 2004 bis 2013 nach Wirtschaftsbereichen und -abschnitten

Code WZ 2008	Wirtschaftsgliederung	2004	2005	2006	2007	2008
						<b>2005</b>
-	<b>Bruttoinlandsprodukt</b>	<b>98,9</b>	<b>100</b>	<b>103,6</b>	<b>106,6</b>	<b>107,2</b>
-	Gütersteuern abzüglich Gütersubventionen	x	x	x	x	x
<b>A bis T</b>	<b>Bruttowertschöpfung aller Wirtschaftsbereiche</b>	<b>99,1</b>	<b>100</b>	<b>103,6</b>	<b>105,9</b>	<b>106,5</b>
<b>A</b>	<b>Land- und Forstwirtschaft, Fischerei</b>	<b>134,1</b>	<b>100</b>	<b>102,6</b>	<b>128,1</b>	<b>139,8</b>
<b>B bis F</b>	<b>Produzierendes Gewerbe</b>	<b>97,4</b>	<b>100</b>	<b>110,3</b>	<b>116,2</b>	<b>113,8</b>
B bis E	Produzierendes Gewerbe ohne Baugewerbe	96,7	100	111,0	116,2	111,0
B	Bergbau und Gewinnung von Steinen und Erden	.	.	.	.	.
C	Verarbeitendes Gewerbe	96,4	100	110,3	115,4	107,7
D	Energieversorgung	.	.	.	.	.
E	Wasserversorgung, Entsorgung u.Ä.	.	.	.	.	.
F	Baugewerbe	102,7	100	107,3	114,4	120,2
<b>G bis T</b>	<b>Dienstleistungsbereiche</b>	<b>99,2</b>	<b>100</b>	<b>100,9</b>	<b>101,4</b>	<b>103,0</b>
G bis J	Handel, Verkehr, Gastgewerbe, Information und Kommunikation	99,2	100	104,3	104,0	104,3
G bis I	Handel, Verkehr, Gastgewerbe	.	.	.	.	.
G	Handel; Instandhaltung und Reparatur von Kfz	.	.	.	.	.
H	Verkehr und Lagerei	.	.	.	.	.
I	Gastgewerbe	.	.	.	.	.
J	Information und Kommunikation	.	.	.	.	.
K bis N	Grundstücks- und Wohnungswesen, Finanz- und Unternehmensdienstleister	99,2	100	96,6	97,2	97,0
K	Finanz- und Versicherungsdienstleister	.	.	.	.	.
L	Grundstücks- und Wohnungswesen	.	.	.	.	.
M + N	Unternehmensdienstleister	.	.	.	.	.
M	Freiberufliche, wissenschaftliche und technische Dienstleister	.	.	.	.	.
N	Sonstige Unternehmensdienstleister	.	.	.	.	.
O bis T	Öffentliche und sonstige Dienstleister, Erziehung und Gesundheit	100,2	100	100,9	101,1	104,8
O bis Q	Öffentliche Dienstleister, Erziehung, Gesundheit	.	.	.	.	.
O	Öffentliche Verwaltung, Verteidigung; Sozialversicherung	.	.	.	.	.
P	Erziehung und Unterricht	.	.	.	.	.
Q	Gesundheits- und Sozialwesen	.	.	.	.	.
R bis T	Sonstige Dienstleister	.	.	.	.	.
R	Kunst, Unterhaltung und Erholung	.	.	.	.	.
S	Sonstige Dienstleister a.n.g.	.	.	.	.	.
T	Häusliche Dienste	.	.	.	.	.

2009	2010	2011	2012	2013	Wirtschaftsgliederung	Code WZ 2008
<b>= 100</b>						
<b>104,5</b>	<b>107,9</b>	<b>111,8</b>	<b>112,3</b>	<b>114,8</b>	<b>Bruttoinlandsprodukt</b>	-
x	x	x	x	x	Gütersteuern abzüglich Gütersubventionen	-
<b>103,3</b>	<b>107,2</b>	<b>110,9</b>	<b>111,4</b>	<b>114,0</b>	<b>Bruttowertschöpfung aller Wirtschaftsbereiche</b>	<b>A bis T</b>
<b>98,1</b>	<b>112,0</b>	<b>117,4</b>	<b>139,4</b>	<b>131,6</b>	<b>Land- und Forstwirtschaft, Fischerei</b>	<b>A</b>
<b>106,9</b>	<b>117,0</b>	<b>119,3</b>	<b>115,8</b>	<b>119,2</b>	<b>Produzierendes Gewerbe</b>	<b>B bis F</b>
102,7	113,9	114,5	109,8	112,0	Produzierendes Gewerbe ohne Baugewerbe	B bis E
.	.	.	.	.	Bergbau und Gewinnung von Steinen und Erden	B
95,0	107,2	110,0	104,2	102,2	Verarbeitendes Gewerbe	C
.	.	.	.	.	Energieversorgung	D
.	.	.	.	.	Wasserversorgung, Entsorgung u.Ä.	E
120,5	127,4	134,6	134,6	141,9	Baugewerbe	F
<b>101,9</b>	<b>103,1</b>	<b>107,3</b>	<b>109,1</b>	<b>111,5</b>	<b>Dienstleistungsbereiche</b>	<b>G bis T</b>
102,0	100,8	104,7	106,0	109,4	Handel, Verkehr, Gastgewerbe, Information und Kommunikation	G bis J
.	.	.	.	.	Handel, Verkehr, Gastgewerbe	G bis I
.	.	.	.	.	Handel; Instandhaltung und Reparatur von Kfz	G
.	.	.	.	.	Verkehr und Lagerei	H
.	.	.	.	.	Gastgewerbe	I
.	.	.	.	.	Information und Kommunikation	J
92,3	92,4	95,9	97,2	99,2	Grundstücks- und Wohnungswesen, Finanz- und Unternehmensdienstleister	K bis N
.	.	.	.	.	Finanz- und Versicherungsdienstleister	K
.	.	.	.	.	Grundstücks- und Wohnungswesen	L
.	.	.	.	.	Unternehmensdienstleister	M + N
.	.	.	.	.	Freiberufliche, wissenschaftliche und technische Dienstleister	M
.	.	.	.	.	Sonstige Unternehmensdienstleister	N
107,6	110,1	114,6	117,6	119,3	Öffentliche und sonstige Dienstleister, Erziehung und Gesundheit	O bis T
.	.	.	.	.	Öffentliche Dienstleister, Erziehung, Gesundheit	O bis Q
.	.	.	.	.	Öffentliche Verwaltung, Verteidigung; Sozialversicherung	O
.	.	.	.	.	Erziehung und Unterricht	P
.	.	.	.	.	Gesundheits- und Sozialwesen	Q
.	.	.	.	.	Sonstige Dienstleister	R bis T
.	.	.	.	.	Kunst, Unterhaltung und Erholung	R
.	.	.	.	.	Sonstige Dienstleister a.n.g.	S
.	.	.	.	.	Häusliche Dienste	T

Noch: 5. Bruttoinlandsprodukt und Bruttowertschöpfung in jeweiligen Preisen je Erwerbstätigen  
im Freistaat Sachsen 2004 bis 2013 nach Wirtschaftsbereichen und -abschnitten

Code WZ 2008	Wirtschaftsgliederung	2004	2005	2006	2007	2008
		<b>Deutschland</b>				
-	<b>Bruttoinlandsprodukt</b>	<b>77,0</b>	<b>76,7</b>	<b>76,9</b>	<b>76,6</b>	<b>76,5</b>
-	Gütersteuern abzüglich Gütersubventionen	x	x	x	x	x
<b>A bis T</b>	<b>Bruttowertschöpfung aller Wirtschaftsbereiche</b>	<b>77,0</b>	<b>76,7</b>	<b>76,9</b>	<b>76,6</b>	<b>76,5</b>
<b>A</b>	<b>Land- und Forstwirtschaft, Fischerei</b>	<b>98,0</b>	<b>94,8</b>	<b>86,5</b>	<b>100,9</b>	<b>99,3</b>
<b>B bis F</b>	<b>Produzierendes Gewerbe</b>	<b>74,5</b>	<b>74,0</b>	<b>75,7</b>	<b>76,6</b>	<b>75,5</b>
B bis E	Produzierendes Gewerbe ohne Baugewerbe	77,8	77,6	79,5	79,7	77,7
B	Bergbau und Gewinnung von Steinen und Erden	.	.	.	.	96,0
C	Verarbeitendes Gewerbe	75,8	76,0	77,4	77,6	75,5
D	Energieversorgung	.	.	.	.	92,7
E	Wasserversorgung, Entsorgung u.Ä.	.	.	.	.	59,4
F	Baugewerbe	81,6	79,1	81,7	84,3	83,7
<b>G bis T</b>	<b>Dienstleistungsbereiche</b>	<b>77,6</b>	<b>77,5</b>	<b>77,0</b>	<b>75,9</b>	<b>76,3</b>
G bis J	Handel, Verkehr, Gastgewerbe, Information und Kommunikation	76,2	75,3	76,3	74,2	74,3
G bis I	Handel, Verkehr, Gastgewerbe	.	.	.	.	75,4
G	Handel; Instandhaltung und Reparatur von Kfz	.	.	.	.	72,4
H	Verkehr und Lagerei	.	.	.	.	80,4
I	Gastgewerbe	.	.	.	.	78,6
J	Information und Kommunikation	.	.	.	.	72,7
K bis N	Grundstücks- und Wohnungswesen, Finanz- und Unternehmensdienstleister	67,1	67,9	65,8	65,2	65,2
K	Finanz- und Versicherungsdienstleister	.	.	.	.	72,6
L	Grundstücks- und Wohnungswesen	.	.	.	.	53,4
M + N	Unternehmensdienstleister	.	.	.	.	63,0
M	Freiberufliche, wissenschaftliche und technische Dienstleister	.	.	.	.	64,8
N	Sonstige Unternehmensdienstleister	.	.	.	.	64,6
O bis T	Öffentliche und sonstige Dienstleister, Erziehung und Gesundheit	92,0	91,4	91,4	90,9	91,9
O bis Q	Öffentliche Dienstleister, Erziehung, Gesundheit	.	.	.	.	91,0
O	Öffentliche Verwaltung, Verteidigung; Sozialversicherung	.	.	.	.	93,4
P	Erziehung und Unterricht	.	.	.	.	94,7
Q	Gesundheits- und Sozialwesen	.	.	.	.	86,0
R bis T	Sonstige Dienstleister	.	.	.	.	92,7
R	Kunst, Unterhaltung und Erholung	.	.	.	.	75,3
S	Sonstige Dienstleister a.n.g.	.	.	.	.	80,2
T	Häusliche Dienste	.	.	.	.	65,6

2009	2010	2011	2012	2013	Wirtschaftsgliederung	Code WZ 2008
<b>= 100</b>						
<b>77,8</b>	<b>76,9</b>	<b>77,2</b>	<b>76,7</b>	<b>76,8</b>	<b>Bruttoinlandsprodukt</b>	-
x	x	x	x	x	Gütersteuern abzüglich Gütersubventionen	-
<b>77,8</b>	<b>76,9</b>	<b>77,2</b>	<b>76,7</b>	<b>76,8</b>	<b>Bruttowertschöpfung aller Wirtschaftsbereiche</b>	<b>A bis T</b>
<b>92,9</b>	<b>92,9</b>	<b>96,7</b>	<b>105,2</b>	<b>98,2</b>	<b>Land- und Forstwirtschaft, Fischerei</b>	<b>A</b>
<b>79,0</b>	<b>74,5</b>	<b>72,9</b>	<b>70,7</b>	<b>71,7</b>	<b>Produzierendes Gewerbe</b>	<b>B bis F</b>
81,3	76,5	73,8	70,8	71,4	Produzierendes Gewerbe ohne Baugewerbe	B bis E
118,3	119,7	115,0	...	...	Bergbau und Gewinnung von Steinen und Erden	B
77,2	72,2	69,6	66,5	65,3	Verarbeitendes Gewerbe	C
98,9	100,7	108,3	...	...	Energieversorgung	D
68,3	67,0	68,0	...	...	Wasserversorgung, Entsorgung u.Ä.	E
84,0	82,0	82,8	82,4	84,2	Baugewerbe	F
<b>76,9</b>	<b>77,2</b>	<b>78,3</b>	<b>78,6</b>	<b>78,3</b>	<b>Dienstleistungsbereiche</b>	<b>G bis T</b>
74,7	75,6	76,4	76,4	77,5	Handel, Verkehr, Gastgewerbe, Information und Kommunikation	G bis J
75,4	75,8	76,0	76,1	...	Handel, Verkehr, Gastgewerbe	G bis I
71,8	73,1	73,9	...	...	Handel; Instandhaltung und Reparatur von Kfz	G
82,1	80,1	79,1	...	...	Verkehr und Lagerei	H
80,2	78,8	78,8	...	...	Gastgewerbe	I
76,8	79,6	82,4	82,6	...	Information und Kommunikation	J
64,0	63,6	65,3	65,9	65,4	Grundstücks- und Wohnungswesen, Finanz- und Unternehmensdienstleister	K bis N
65,2	65,0	70,3	71,0	...	Finanz- und Versicherungsdienstleister	K
56,1	55,7	56,7	56,3	...	Grundstücks- und Wohnungswesen	L
62,9	64,3	65,8	66,3	...	Unternehmensdienstleister	M + N
66,5	67,5	68,1	...	...	Freiberufliche, wissenschaftliche und technische Dienstleister	M
61,7	64,1	66,6	...	...	Sonstige Unternehmensdienstleister	N
92,8	93,3	94,4	94,3	93,6	Öffentliche und sonstige Dienstleister, Erziehung und Gesundheit	O bis T
92,0	92,5	93,7	93,9	...	Öffentliche Dienstleister, Erziehung, Gesundheit	O bis Q
94,8	96,1	96,9	...	...	Öffentliche Verwaltung, Verteidigung; Sozialversicherung	O
95,9	94,6	94,2	...	...	Erziehung und Unterricht	P
86,9	88,5	91,2	...	...	Gesundheits- und Sozialwesen	Q
93,7	93,8	94,8	93,2	...	Sonstige Dienstleister	R bis T
78,0	77,2	78,3	...	...	Kunst, Unterhaltung und Erholung	R
80,4	80,9	81,8	...	...	Sonstige Dienstleister a.n.g.	S
68,9	68,3	68,4	...	...	Häusliche Dienste	T

**6. Bruttoinlandsprodukt und Bruttowertschöpfung preisbereinigt, verkettet je Erwerbstätigen im Freistaat Sachsen 2004 bis 2013 nach Wirtschaftsbereichen und -abschnitten**

Code WZ 2008	Wirtschaftsgliederung	2004	2005	2006	2007	2008
		<b>Kettenindex</b>				
-	<b>Bruttoinlandsprodukt</b>	<b>99,24</b>	<b>100</b>	<b>103,16</b>	<b>104,45</b>	<b>103,92</b>
-	Gütersteuern abzüglich Gütersubventionen	x	x	x	x	x
<b>A bis T</b>	<b>Bruttowertschöpfung aller Wirtschaftsbereiche</b>	<b>99,08</b>	<b>100</b>	<b>103,25</b>	<b>105,13</b>	<b>104,75</b>
<b>A</b>	<b>Land- und Forstwirtschaft, Fischerei</b>	<b>110,85</b>	<b>100</b>	<b>91,96</b>	<b>144,38</b>	<b>149,09</b>
<b>B bis F</b>	<b>Produzierendes Gewerbe</b>	<b>96,74</b>	<b>100</b>	<b>109,32</b>	<b>114,63</b>	<b>110,05</b>
B bis E	Produzierendes Gewerbe ohne Baugewerbe	95,66	100	110,68	116,76	110,45
B	Bergbau und Gewinnung von Steinen und Erden	.	.	.	.	.
C	Verarbeitendes Gewerbe	94,41	100	113,28	119,78	112,42
D	Energieversorgung	.	.	.	.	.
E	Wasserversorgung, Entsorgung u.Ä.	.	.	.	.	.
F	Baugewerbe	103,38	100	103,67	104,58	104,22
<b>G bis T</b>	<b>Dienstleistungsbereiche</b>	<b>99,81</b>	<b>100</b>	<b>100,90</b>	<b>100,59</b>	<b>101,84</b>
G bis J	Handel, Verkehr, Gastgewerbe, Information und Kommunikation	99,13	100	105,98	105,02	107,30
G bis I	Handel, Verkehr, Gastgewerbe	.	.	.	.	.
G	Handel; Instandhaltung und Reparatur von Kfz	.	.	.	.	.
H	Verkehr und Lagerei	.	.	.	.	.
I	Gastgewerbe	.	.	.	.	.
J	Information und Kommunikation	.	.	.	.	.
K bis N	Grundstücks- und Wohnungswesen, Finanz- und Unternehmensdienstleister	100,41	100	95,77	95,95	95,54
K	Finanz- und Versicherungsdienstleister	.	.	.	.	.
L	Grundstücks- und Wohnungswesen	.	.	.	.	.
M + N	Unternehmensdienstleister	.	.	.	.	.
M	Freiberufliche, wissenschaftliche und technische Dienstleister	.	.	.	.	.
N	Sonstige Unternehmensdienstleister	.	.	.	.	.
O bis T	Öffentliche und sonstige Dienstleister, Erziehung und Gesundheit	100,76	100	100,70	99,61	101,30
O bis Q	Öffentliche Dienstleister, Erziehung, Gesundheit	.	.	.	.	.
O	Öffentliche Verwaltung, Verteidigung; Sozialversicherung	.	.	.	.	.
P	Erziehung und Unterricht	.	.	.	.	.
Q	Gesundheits- und Sozialwesen	.	.	.	.	.
R bis T	Sonstige Dienstleister	.	.	.	.	.
R	Kunst, Unterhaltung und Erholung	.	.	.	.	.
S	Sonstige Dienstleister a.n.g.	.	.	.	.	.
T	Häusliche Dienste	.	.	.	.	.

2009	2010	2011	2012	2013	Wirtschaftsgliederung	Code WZ 2008
<b>2005 = 100</b>						
<b>100,02</b>	<b>102,23</b>	<b>104,30</b>	<b>102,93</b>	<b>102,66</b>	<b>Bruttoinlandsprodukt</b>	-
x	x	x	x	x	Gütersteuern abzüglich Gütersubventionen	-
<b>100,32</b>	<b>102,95</b>	<b>105,02</b>	<b>103,71</b>	<b>103,48</b>	<b>Bruttowertschöpfung aller Wirtschaftsbereiche</b>	<b>A bis T</b>
<b>146,74</b>	<b>126,61</b>	<b>99,09</b>	<b>110,24</b>	<b>108,72</b>	<b>Land- und Forstwirtschaft, Fischerei</b>	<b>A</b>
<b>99,86</b>	<b>109,76</b>	<b>110,75</b>	<b>104,82</b>	<b>104,95</b>	<b>Produzierendes Gewerbe</b>	<b>B bis F</b>
99,39	110,81	110,65	104,03	103,76	Produzierendes Gewerbe ohne Baugewerbe	B bis E
.	.	.	.	.	Bergbau und Gewinnung von Steinen und Erden	B
93,92	107,75	111,71	104,39	102,30	Verarbeitendes Gewerbe	C
.	.	.	.	.	Energieversorgung	D
.	.	.	.	.	Wasserversorgung, Entsorgung u.Ä.	E
98,58	103,87	107,53	102,94	103,92	Baugewerbe	F
<b>99,91</b>	<b>99,64</b>	<b>102,29</b>	<b>102,75</b>	<b>102,36</b>	<b>Dienstleistungsbereiche</b>	<b>G bis T</b>
105,98	103,95	107,63	107,70	109,67	Handel, Verkehr, Gastgewerbe, Information und Kommunikation	G bis J
.	.	.	.	.	Handel, Verkehr, Gastgewerbe	G bis I
.	.	.	.	.	Handel; Instandhaltung und Reparatur von Kfz	G
.	.	.	.	.	Verkehr und Lagerei	H
.	.	.	.	.	Gastgewerbe	I
.	.	.	.	.	Information und Kommunikation	J
91,12	89,99	92,43	94,00	93,16	Grundstücks- und Wohnungswesen, Finanz- und Unternehmensdienstleister	K bis N
.	.	.	.	.	Finanz- und Versicherungsdienstleister	K
.	.	.	.	.	Grundstücks- und Wohnungswesen	L
.	.	.	.	.	Unternehmensdienstleister	M + N
.	.	.	.	.	Freiberufliche, wissenschaftliche und technische Dienstleister	M
.	.	.	.	.	Sonstige Unternehmensdienstleister	N
101,12	101,33	103,35	103,20	101,64	Öffentliche und sonstige Dienstleister, Erziehung und Gesundheit	O bis T
.	.	.	.	.	Öffentliche Dienstleister, Erziehung, Gesundheit	O bis Q
.	.	.	.	.	Öffentliche Verwaltung, Verteidigung; Sozialversicherung	O
.	.	.	.	.	Erziehung und Unterricht	P
.	.	.	.	.	Gesundheits- und Sozialwesen	Q
.	.	.	.	.	Sonstige Dienstleister	R bis T
.	.	.	.	.	Kunst, Unterhaltung und Erholung	R
.	.	.	.	.	Sonstige Dienstleister a.n.g.	S
.	.	.	.	.	Häusliche Dienste	T

Noch: 6. Bruttoinlandsprodukt und Bruttowertschöpfung preisbereinigt, verkettet je Erwerbstätigen  
im Freistaat Sachsen 2004 bis 2013 nach Wirtschaftsbereichen und -abschnitten

Code WZ 2008	Wirtschaftsgliederung	2004	2005	2006	2007	2008
					<b>Veränderung gegenüber</b>	
-	<b>Bruttoinlandsprodukt</b>	<b>1,8</b>	<b>0,8</b>	<b>3,2</b>	<b>1,2</b>	<b>-0,5</b>
-	Gütersteuern abzüglich Gütersubventionen	x	x	x	x	x
<b>A bis T</b>	<b>Bruttowertschöpfung aller Wirtschaftsbereiche</b>	<b>2,3</b>	<b>0,9</b>	<b>3,3</b>	<b>1,8</b>	<b>-0,4</b>
<b>A</b>	<b>Land- und Forstwirtschaft, Fischerei</b>	<b>51,4</b>	<b>-9,8</b>	<b>-8,0</b>	<b>57,0</b>	<b>3,3</b>
<b>B bis F</b>	<b>Produzierendes Gewerbe</b>	<b>6,4</b>	<b>3,4</b>	<b>9,3</b>	<b>4,9</b>	<b>-4,0</b>
B bis E	Produzierendes Gewerbe ohne Baugewerbe	8,8	4,5	10,7	5,5	-5,4
B	Bergbau und Gewinnung von Steinen und Erden	.	.	.	.	.
C	Verarbeitendes Gewerbe	10,9	5,9	13,3	5,7	-6,1
D	Energieversorgung	.	.	.	.	.
E	Wasserversorgung, Entsorgung u.Ä.	.	.	.	.	.
F	Baugewerbe	-1,7	-3,3	3,7	0,9	-0,3
<b>G bis T</b>	<b>Dienstleistungsbereiche</b>	<b>-0,1</b>	<b>0,2</b>	<b>0,9</b>	<b>-0,3</b>	<b>1,2</b>
G bis J	Handel, Verkehr, Gastgewerbe, Information und Kommunikation	2,9	0,9	6,0	-0,9	2,2
G bis I	Handel, Verkehr, Gastgewerbe	.	.	.	.	.
G	Handel; Instandhaltung und Reparatur von Kfz	.	.	.	.	.
H	Verkehr und Lagerei	.	.	.	.	.
I	Gastgewerbe	.	.	.	.	.
J	Information und Kommunikation	.	.	.	.	.
K bis N	Grundstücks- und Wohnungswesen, Finanz- und Unternehmensdienstleister	-3,0	-0,4	-4,2	0,2	-0,4
K	Finanz- und Versicherungsdienstleister	.	.	.	.	.
L	Grundstücks- und Wohnungswesen	.	.	.	.	.
M + N	Unternehmensdienstleister	.	.	.	.	.
M	Freiberufliche, wissenschaftliche und technische Dienstleister	.	.	.	.	.
N	Sonstige Unternehmensdienstleister	.	.	.	.	.
O bis T	Öffentliche und sonstige Dienstleister, Erziehung und Gesundheit	-0,3	-0,8	0,7	-1,1	1,7
O bis Q	Öffentliche Dienstleister, Erziehung, Gesundheit	.	.	.	.	.
O	Öffentliche Verwaltung, Verteidigung; Sozialversicherung	.	.	.	.	.
P	Erziehung und Unterricht	.	.	.	.	.
Q	Gesundheits- und Sozialwesen	.	.	.	.	.
R bis T	Sonstige Dienstleister	.	.	.	.	.
R	Kunst, Unterhaltung und Erholung	.	.	.	.	.
S	Sonstige Dienstleister a.n.g.	.	.	.	.	.
T	Häusliche Dienste	.	.	.	.	.



2009	2010	2011	2012	2013	Wirtschaftsgliederung	Code WZ 2008
<b>dem Vorjahr in Prozent</b>						
-3,8	2,2	2,0	-1,3	-0,3	<b>Bruttoinlandsprodukt</b>	-
x	x	x	x	x	Gütersteuern abzüglich Gütersubventionen	-
-4,2	2,6	2,0	-1,2	-0,2	<b>Bruttowertschöpfung aller Wirtschaftsbereiche</b>	<b>A bis T</b>
-1,6	-13,7	-21,7	11,3	-1,4	<b>Land- und Forstwirtschaft, Fischerei</b>	<b>A</b>
-9,3	9,9	0,9	-5,4	0,1	<b>Produzierendes Gewerbe</b>	<b>B bis F</b>
-10,0	11,5	-0,1	-6,0	-0,3	Produzierendes Gewerbe ohne Baugewerbe	B bis E
-4,4	-0,5	-7,7	...	...	Bergbau und Gewinnung von Steinen und Erden	B
-16,5	14,7	3,7	-6,6	-2,0	Verarbeitendes Gewerbe	C
13,5	4,0	-17,2	...	...	Energieversorgung	D
21,5	-8,6	1,8	...	...	Wasserversorgung, Entsorgung u.Ä.	E
-5,4	5,4	3,5	-4,3	1,0	Baugewerbe	F
-1,9	-0,3	2,7	0,5	-0,4	<b>Dienstleistungsbereiche</b>	<b>G bis T</b>
-1,2	-1,9	3,5	0,1	1,8	Handel, Verkehr, Gastgewerbe, Information und Kommunikation	G bis J
-4,9	-3,7	1,4	0,1	...	Handel, Verkehr, Gastgewerbe	G bis I
0,5	-6,0	1,1	...	...	Handel; Instandhaltung und Reparatur von Kfz	G
-11,3	1,0	0,7	...	...	Verkehr und Lagerei	H
-11,0	-4,0	4,0	...	...	Gastgewerbe	I
18,9	6,6	10,9	-0,3	...	Information und Kommunikation	J
-4,6	-1,2	2,7	1,7	-0,9	Grundstücks- und Wohnungswesen, Finanz- und Unternehmensdienstleister	K bis N
-9,9	0,7	10,9	2,7	...	Finanz- und Versicherungsdienstleister	K
9,4	-1,4	5,2	0,8	...	Grundstücks- und Wohnungswesen	L
-11,6	2,9	0,9	2,0	...	Unternehmensdienstleister	M + N
-10,8	4,4	-0,5	...	...	Freiberufliche, wissenschaftliche und technische Dienstleister	M
-13,4	3,1	2,9	...	...	Sonstige Unternehmensdienstleister	N
-0,2	0,2	2,0	-0,1	-1,5	Öffentliche und sonstige Dienstleister, Erziehung und Gesundheit	O bis T
0,1	0,3	2,2	0,0	...	Öffentliche Dienstleister, Erziehung, Gesundheit	O bis Q
2,0	2,7	3,7	...	...	Öffentliche Verwaltung, Verteidigung; Sozialversicherung	O
-0,7	-5,6	-0,5	...	...	Erziehung und Unterricht	P
-0,1	3,0	3,8	...	...	Gesundheits- und Sozialwesen	Q
-1,3	0,1	1,3	-1,0	...	Sonstige Dienstleister	R bis T
-1,9	-1,2	2,2	...	...	Kunst, Unterhaltung und Erholung	R
-0,0	1,3	1,5	...	...	Sonstige Dienstleister a.n.g.	S
3,2	-1,6	0,0	...	...	Häusliche Dienste	T

### 7. Bruttoinlandsprodukt und Bruttowertschöpfung in jeweiligen Preisen je Erwerbstätigenstunde im Freistaat Sachsen 2004 bis 2013 nach Wirtschaftsbereichen und -abschnitten

Code WZ 2008	Wirtschaftsgliederung	2004	2005	2006
-	<b>Bruttoinlandsprodukt</b>	<b>28,50</b>	<b>28,93</b>	<b>30,12</b>
-	Gütersteuern abzüglich Gütersubventionen	x	x	x
<b>A bis T</b>	<b>Bruttowertschöpfung aller Wirtschaftsbereiche</b>	<b>25,75</b>	<b>26,09</b>	<b>27,16</b>
<b>A</b>	<b>Land- und Forstwirtschaft, Fischerei</b>	<b>18,58</b>	<b>13,68</b>	<b>14,03</b>
<b>B bis F</b>	<b>Produzierendes Gewerbe</b>	<b>25,95</b>	<b>26,79</b>	<b>29,49</b>
B bis E	Produzierendes Gewerbe ohne Baugewerbe	30,81	32,19	35,77
C	Verarbeitendes Gewerbe	28,36	29,69	32,73
F	Baugewerbe	16,99	16,46	17,50
<b>G bis T</b>	<b>Dienstleistungsbereiche</b>	<b>25,86</b>	<b>26,14</b>	<b>26,54</b>
G bis J	Handel, Verkehr, Gastgewerbe, Information und Kommunikation	19,53	19,69	20,68
K bis N	Grundstücks- und Wohnungswesen, Finanz- und Unternehmensdienstleister	42,35	42,23	40,99
O bis T	Öffentliche und sonstige Dienstleister, Erziehung und Gesundheit	23,46	23,66	24,07
-	<b>Bruttoinlandsprodukt</b>	<b>1,9</b>	<b>1,5</b>	<b>4,1</b>
-	Gütersteuern abzüglich Gütersubventionen	x	x	x
<b>A bis T</b>	<b>Bruttowertschöpfung aller Wirtschaftsbereiche</b>	<b>2,2</b>	<b>1,3</b>	<b>4,1</b>
<b>A</b>	<b>Land- und Forstwirtschaft, Fischerei</b>	<b>36,5</b>	<b>-26,4</b>	<b>2,6</b>
<b>B bis F</b>	<b>Produzierendes Gewerbe</b>	<b>4,0</b>	<b>3,2</b>	<b>10,1</b>
B bis E	Produzierendes Gewerbe ohne Baugewerbe	6,0	4,5	11,1
C	Verarbeitendes Gewerbe	7,1	4,7	10,2
F	Baugewerbe	-3,2	-3,1	6,3
<b>G bis T</b>	<b>Dienstleistungsbereiche</b>	<b>0,9</b>	<b>1,1</b>	<b>1,5</b>
G bis J	Handel, Verkehr, Gastgewerbe, Information und Kommunikation	0,4	0,8	5,0
K bis N	Grundstücks- und Wohnungswesen, Finanz- und Unternehmensdienstleister	0,9	-0,3	-2,9
O bis T	Öffentliche und sonstige Dienstleister, Erziehung und Gesundheit	1,4	0,9	1,7

2007	2008	2009	2010	2011	2012	2013	Code WZ 2008
€							
<b>31,13</b>	<b>31,31</b>	<b>31,32</b>	<b>31,83</b>	<b>32,89</b>	<b>33,29</b>	<b>34,50</b>	-
x	x	x	x	x	x	x	-
<b>27,91</b>	<b>28,06</b>	<b>27,93</b>	<b>28,52</b>	<b>29,43</b>	<b>29,80</b>	<b>30,93</b>	<b>A bis T</b>
<b>17,44</b>	<b>18,79</b>	<b>13,20</b>	<b>14,78</b>	<b>15,71</b>	<b>18,91</b>	<b>18,08</b>	<b>A</b>
<b>31,14</b>	<b>30,65</b>	<b>30,04</b>	<b>31,67</b>	<b>32,10</b>	<b>31,52</b>	<b>32,94</b>	<b>B bis F</b>
37,62	36,35	35,45	37,62	37,44	36,65	37,98	B bis E
34,44	32,54	30,37	32,74	33,14	32,11	31,94	C
18,62	19,41	19,94	20,54	21,75	21,58	23,05	F
<b>26,85</b>	<b>27,23</b>	<b>27,48</b>	<b>27,60</b>	<b>28,67</b>	<b>29,35</b>	<b>30,40</b>	<b>G bis T</b>
20,69	20,81	20,72	20,28	21,13	21,69	22,49	G bis J
41,36	41,49	40,22	39,67	41,10	41,56	42,99	K bis N
24,39	25,06	26,29	26,82	27,82	28,68	29,68	O bis T

#### Veränderung gegenüber dem Vorjahr in Prozent

<b>3,4</b>	<b>0,6</b>	<b>0,0</b>	<b>1,6</b>	<b>3,3</b>	<b>1,2</b>	<b>3,6</b>	-
x	x	x	x	x	x	x	-
<b>2,8</b>	<b>0,5</b>	<b>-0,5</b>	<b>2,1</b>	<b>3,2</b>	<b>1,3</b>	<b>3,8</b>	<b>A bis T</b>
<b>24,3</b>	<b>7,7</b>	<b>-29,8</b>	<b>12,0</b>	<b>6,3</b>	<b>20,4</b>	<b>-4,4</b>	<b>A</b>
<b>5,6</b>	<b>-1,6</b>	<b>-2,0</b>	<b>5,4</b>	<b>1,4</b>	<b>-1,8</b>	<b>4,5</b>	<b>B bis F</b>
5,2	-3,4	-2,5	6,1	-0,5	-2,1	3,6	B bis E
5,2	-5,5	-6,7	7,8	1,2	-3,1	-0,5	C
6,4	4,2	2,7	3,0	5,9	-0,8	6,8	F
<b>1,2</b>	<b>1,4</b>	<b>0,9</b>	<b>0,4</b>	<b>3,9</b>	<b>2,4</b>	<b>3,6</b>	<b>G bis T</b>
0,0	0,6	-0,4	-2,1	4,2	2,7	3,7	G bis J
0,9	0,3	-3,1	-1,4	3,6	1,1	3,4	K bis N
1,3	2,7	4,9	2,0	3,7	3,1	3,5	O bis T

Noch: 7. Bruttoinlandsprodukt und Bruttowertschöpfung in jeweiligen Preisen je Erwerbstätigenstunde  
im Freistaat Sachsen 2004 bis 2013 nach Wirtschaftsbereichen und -abschnitten

Code WZ 2008	Wirtschaftsgliederung	2004	2005	2006
-	<b>Bruttoinlandsprodukt</b>	<b>98,5</b>	<b>100</b>	<b>104,1</b>
-	Gütersteuern abzüglich Gütersubventionen	x	x	x
<b>A bis T</b>	<b>Bruttowertschöpfung aller Wirtschaftsbereiche</b>	<b>98,7</b>	<b>100</b>	<b>104,1</b>
<b>A</b>	<b>Land- und Forstwirtschaft, Fischerei</b>	<b>135,8</b>	<b>100</b>	<b>102,6</b>
<b>B bis F</b>	<b>Produzierendes Gewerbe</b>	<b>96,9</b>	<b>100</b>	<b>110,1</b>
B bis E	Produzierendes Gewerbe ohne Baugewerbe	95,7	100	111,1
C	Verarbeitendes Gewerbe	95,5	100	110,2
F	Baugewerbe	103,2	100	106,3
<b>G bis T</b>	<b>Dienstleistungsbereiche</b>	<b>98,9</b>	<b>100</b>	<b>101,5</b>
G bis J	Handel, Verkehr, Gastgewerbe, Information und Kommunikation	99,2	100	105,0
K bis N	Grundstücks- und Wohnungswesen, Finanz- und Unternehmensdienstleister	100,3	100	97,1
O bis T	Öffentliche und sonstige Dienstleister, Erziehung und Gesundheit	99,2	100	101,7
-	<b>Bruttoinlandsprodukt</b>	<b>72,8</b>	<b>72,5</b>	<b>72,6</b>
-	Gütersteuern abzüglich Gütersubventionen	x	x	x
<b>A bis T</b>	<b>Bruttowertschöpfung aller Wirtschaftsbereiche</b>	<b>72,8</b>	<b>72,5</b>	<b>72,7</b>
<b>A</b>	<b>Land- und Forstwirtschaft, Fischerei</b>	<b>111,2</b>	<b>105,1</b>	<b>94,3</b>
<b>B bis F</b>	<b>Produzierendes Gewerbe</b>	<b>69,9</b>	<b>69,4</b>	<b>71,0</b>
B bis E	Produzierendes Gewerbe ohne Baugewerbe	72,6	72,6	74,3
C	Verarbeitendes Gewerbe	70,4	70,9	72,0
F	Baugewerbe	79,6	76,9	79,4
<b>G bis T</b>	<b>Dienstleistungsbereiche</b>	<b>73,3</b>	<b>73,3</b>	<b>72,8</b>
G bis J	Handel, Verkehr, Gastgewerbe, Information und Kommunikation	73,1	72,1	73,0
K bis N	Grundstücks- und Wohnungswesen, Finanz- und Unternehmensdienstleister	65,4	65,5	63,7
O bis T	Öffentliche und sonstige Dienstleister, Erziehung und Gesundheit	84,3	84,1	84,2

2007	2008	2009	2010	2011	2012	2013	Code WZ 2008
------	------	------	------	------	------	------	-----------------

**2005 = 100**

<b>107,6</b>	<b>108,2</b>	<b>108,3</b>	<b>110,0</b>	<b>113,7</b>	<b>115,1</b>	<b>119,3</b>	-
x	x	x	x	x	x	x	-
<b>107,0</b>	<b>107,6</b>	<b>107,1</b>	<b>109,3</b>	<b>112,8</b>	<b>114,2</b>	<b>118,6</b>	<b>A bis T</b>
<b>127,5</b>	<b>137,4</b>	<b>96,5</b>	<b>108,0</b>	<b>114,8</b>	<b>138,2</b>	<b>132,2</b>	<b>A</b>
<b>116,2</b>	<b>114,4</b>	<b>112,1</b>	<b>118,2</b>	<b>119,8</b>	<b>117,7</b>	<b>123,0</b>	<b>B bis F</b>
116,9	112,9	110,1	116,9	116,3	113,9	118,0	B bis E
116,0	109,6	102,3	110,3	111,6	108,2	107,6	C
113,1	117,9	121,1	124,8	132,1	131,1	140,0	F
<b>102,7</b>	<b>104,2</b>	<b>105,1</b>	<b>105,6</b>	<b>109,7</b>	<b>112,3</b>	<b>116,3</b>	<b>G bis T</b>
105,1	105,7	105,2	103,0	107,3	110,2	114,2	G bis J
97,9	98,2	95,2	93,9	97,3	98,4	101,8	K bis N
103,1	105,9	111,1	113,4	117,6	121,2	125,4	O bis T

**Deutschland = 100**

<b>72,6</b>	<b>72,6</b>	<b>73,6</b>	<b>72,7</b>	<b>72,9</b>	<b>72,4</b>	<b>73,2</b>	-
x	x	x	x	x	x	x	-
<b>72,7</b>	<b>72,6</b>	<b>73,6</b>	<b>72,7</b>	<b>72,9</b>	<b>72,4</b>	<b>73,2</b>	<b>A bis T</b>
<b>108,3</b>	<b>105,8</b>	<b>97,7</b>	<b>96,2</b>	<b>99,9</b>	<b>108,4</b>	<b>102,5</b>	<b>A</b>
<b>72,0</b>	<b>71,1</b>	<b>73,9</b>	<b>69,8</b>	<b>68,5</b>	<b>66,2</b>	<b>68,5</b>	<b>B bis F</b>
74,7	73,1	75,7	71,6	69,3	66,7	68,6	B bis E
72,5	70,7	71,6	67,4	65,1	62,4	62,6	C
82,4	82,0	83,2	79,8	80,7	79,1	81,8	F
<b>72,2</b>	<b>72,5</b>	<b>72,9</b>	<b>73,3</b>	<b>74,1</b>	<b>74,4</b>	<b>74,6</b>	<b>G bis T</b>
71,3	72,1	72,1	73,0	73,7	74,2	75,2	G bis J
63,3	63,5	62,3	61,9	63,5	63,6	63,7	K bis N
84,3	84,2	85,4	85,9	86,4	86,2	86,5	O bis T

### 8. Bruttoinlandsprodukt und Bruttowertschöpfung preisbereinigt, verkettet je Erwerbstätigenstunde im Freistaat Sachsen 2004 bis 2013 nach Wirtschaftsbereichen und -abschnitten

Code WZ 2008	Wirtschaftsgliederung	2004	2005	2006
-	<b>Bruttoinlandsprodukt</b>	<b>98,86</b>	<b>100</b>	<b>103,63</b>
-	Gütersteuern abzüglich Gütersubventionen	x	x	x
<b>A bis T</b>	<b>Bruttowertschöpfung aller Wirtschaftsbereiche</b>	<b>98,70</b>	<b>100</b>	<b>103,72</b>
<b>A</b>	<b>Land- und Forstwirtschaft, Fischerei</b>	<b>112,27</b>	<b>100</b>	<b>91,88</b>
<b>B bis F</b>	<b>Produzierendes Gewerbe</b>	<b>96,20</b>	<b>100</b>	<b>109,08</b>
B bis E	Produzierendes Gewerbe ohne Baugewerbe	94,71	100	110,81
C	Verarbeitendes Gewerbe	93,54	100	113,23
F	Baugewerbe	103,87	100	102,73
<b>G bis T</b>	<b>Dienstleistungsbereiche</b>	<b>99,55</b>	<b>100</b>	<b>101,60</b>
G bis J	Handel, Verkehr, Gastgewerbe, Information und Kommunikation	99,12	100	106,65
K bis N	Grundstücks- und Wohnungswesen, Finanz- und Unternehmensdienstleister	101,47	100	96,20
O bis T	Öffentliche und sonstige Dienstleister, Erziehung und Gesundheit	99,74	100	101,53
-	<b>Bruttoinlandsprodukt</b>	<b>0,7</b>	<b>1,2</b>	<b>3,6</b>
-	Gütersteuern abzüglich Gütersubventionen	x	x	x
<b>A bis T</b>	<b>Bruttowertschöpfung aller Wirtschaftsbereiche</b>	<b>1,2</b>	<b>1,3</b>	<b>3,7</b>
<b>A</b>	<b>Land- und Forstwirtschaft, Fischerei</b>	<b>53,1</b>	<b>-10,9</b>	<b>-8,1</b>
<b>B bis F</b>	<b>Produzierendes Gewerbe</b>	<b>3,8</b>	<b>3,9</b>	<b>9,1</b>
B bis E	Produzierendes Gewerbe ohne Baugewerbe	6,0	5,6	10,8
C	Verarbeitendes Gewerbe	8,2	6,9	13,2
F	Baugewerbe	-3,8	-3,7	2,7
<b>G bis T</b>	<b>Dienstleistungsbereiche</b>	<b>-0,7</b>	<b>0,4</b>	<b>1,6</b>
G bis J	Handel, Verkehr, Gastgewerbe, Information und Kommunikation	1,5	0,9	6,7
K bis N	Grundstücks- und Wohnungswesen, Finanz- und Unternehmensdienstleister	-2,0	-1,5	-3,8
O bis T	Öffentliche und sonstige Dienstleister, Erziehung und Gesundheit	-1,2	0,3	1,5

2007	2008	2009	2010	2011	2012	2013	Code WZ 2008
------	------	------	------	------	------	------	-----------------

**Kettenindex 2005 = 100**

<b>105,48</b>	<b>104,95</b>	<b>103,64</b>	<b>104,25</b>	<b>106,06</b>	<b>105,51</b>	<b>106,70</b>	-
x	x	x	x	x	x	x	-
<b>106,17</b>	<b>105,80</b>	<b>103,96</b>	<b>104,99</b>	<b>106,78</b>	<b>106,31</b>	<b>107,55</b>	<b>A bis T</b>
<b>143,64</b>	<b>146,53</b>	<b>144,33</b>	<b>122,20</b>	<b>96,95</b>	<b>109,32</b>	<b>109,14</b>	<b>A</b>
<b>114,66</b>	<b>110,70</b>	<b>104,77</b>	<b>110,91</b>	<b>111,27</b>	<b>106,55</b>	<b>108,32</b>	<b>B bis F</b>
117,45	112,33	106,53	113,74	112,38	107,86	109,29	B bis E
120,41	114,37	101,14	110,81	113,39	108,32	107,71	C
103,35	102,25	99,06	101,74	105,53	100,24	102,51	F
<b>101,97</b>	<b>103,07</b>	<b>103,09</b>	<b>102,05</b>	<b>104,61</b>	<b>105,77</b>	<b>106,76</b>	<b>G bis T</b>
106,14	108,79	109,30	106,22	110,25	111,94	114,56	G bis J
96,65	96,73	93,98	91,54	93,76	95,22	95,58	K bis N
101,55	102,35	104,40	104,29	106,03	106,36	106,85	O bis T

**Veränderung gegenüber dem Vorjahr in Prozent**

<b>1,8</b>	<b>-0,5</b>	<b>-1,2</b>	<b>0,6</b>	<b>1,7</b>	<b>-0,5</b>	<b>1,1</b>	-
x	x	x	x	x	x	x	-
<b>2,4</b>	<b>-0,3</b>	<b>-1,7</b>	<b>1,0</b>	<b>1,7</b>	<b>-0,4</b>	<b>1,2</b>	<b>A bis T</b>
<b>56,3</b>	<b>2,0</b>	<b>-1,5</b>	<b>-15,3</b>	<b>-20,7</b>	<b>12,8</b>	<b>-0,2</b>	<b>A</b>
<b>5,1</b>	<b>-3,5</b>	<b>-5,4</b>	<b>5,9</b>	<b>0,3</b>	<b>-4,2</b>	<b>1,7</b>	<b>B bis F</b>
6,0	-4,4	-5,2	6,8	-1,2	-4,0	1,3	B bis E
6,3	-5,0	-11,6	9,6	2,3	-4,5	-0,6	C
0,6	-1,1	-3,1	2,7	3,7	-5,0	2,3	F
<b>0,4</b>	<b>1,1</b>	<b>0,0</b>	<b>-1,0</b>	<b>2,5</b>	<b>1,1</b>	<b>0,9</b>	<b>G bis T</b>
-0,5	2,5	0,5	-2,8	3,8	1,5	2,3	G bis J
0,5	0,1	-2,8	-2,6	2,4	1,6	0,4	K bis N
0,0	0,8	2,0	-0,1	1,7	0,3	0,5	O bis T

## 9. Bruttoinlandsprodukt zu Marktpreisen 1992 bis 2012 nach Kreisfreien Städten und Landkreisen

Kreisfreie Stadt Landkreis NUTS 2-Region Land	Jahr	Absolut	Veränderung gegenüber dem Vorjahr	2005 = 100	Anteil an Sachsen
		Mill. €	%	Messzahl	%
Chemnitz, Stadt	1992	3 937	.	63,5	8,8
	1994	5 405	.	87,1	8,5
	1995	5 837	8,0	94,1	8,4
	1996	5 914	1,3	95,3	8,2
	1997	5 805	-1,8	93,6	8,0
	1998	5 725	-1,4	92,3	7,8
	1999	5 827	1,8	93,9	7,8
	2000	5 778	-0,9	93,1	7,8
	2001	5 942	2,8	95,8	7,8
	2002	6 049	1,8	97,5	7,7
	2003	6 040	-0,1	97,4	7,5
	2004	6 107	1,1	98,4	7,4
	2005	6 204	1,6	100	7,5
	2006	6 564	5,8	105,8	7,6
	2007	6 858	4,5	110,6	7,6
	2008	6 632	-3,3	106,9	7,2
	2009	6 402	-3,5	103,2	7,2
	2010	6 586	2,9	106,2	7,1
	2011	6 922	5,1	111,6	7,2
2012	6 974	0,7	112,4	7,2	
Erzgebirgskreis	1992	3 031	.	49,8	6,8
	1994	4 357	.	71,6	6,9
	1995	4 832	10,9	79,4	6,9
	1996	4 948	2,4	81,3	6,9
	1997	5 012	1,3	82,3	6,9
	1998	5 120	2,2	84,1	7,0
	1999	5 279	3,1	86,7	7,1
	2000	5 394	2,2	88,6	7,3
	2001	5 482	1,6	90,0	7,2
	2002	5 766	5,2	94,7	7,3
	2003	5 825	1,0	95,7	7,3
	2004	6 029	3,5	99,0	7,3
	2005	6 088	1,0	100	7,3
	2006	6 248	2,6	102,6	7,2
	2007	6 330	1,3	104,0	7,0
	2008	6 397	1,1	105,1	7,0
	2009	6 113	-4,4	100,4	6,9
	2010	6 511	6,5	106,9	7,1
	2011	6 735	3,4	110,6	7,0
2012	6 912	2,6	113,5	7,1	
Mittelsachsen	1992	2 941	.	47,5	6,6
	1994	4 274	.	69,0	6,7
	1995	4 721	10,5	76,3	6,8
	1996	5 019	6,3	81,1	7,0
	1997	5 045	0,5	81,5	7,0
	1998	5 123	1,6	82,8	7,0
	1999	5 325	3,9	86,0	7,2
	2000	5 365	0,7	86,7	7,2
	2001	5 484	2,2	88,6	7,2
	2002	5 711	4,1	92,3	7,2
	2003	5 862	2,6	94,7	7,3
	2004	6 070	3,6	98,1	7,3
	2005	6 190	2,0	100	7,5
	2006	6 793	9,7	109,7	7,8
	2007	7 109	4,6	114,8	7,8
	2008	7 477	5,2	120,8	8,2
	2009	6 867	-8,2	110,9	7,7
	2010	7 341	6,9	118,6	8,0



Noch: 9. Bruttoinlandsprodukt zu Marktpreisen 1992 bis 2012  
nach Kreisfreien Städten und Landkreisen

Kreisfreie Stadt Landkreis NUTS 2-Region Land	Jahr	Absolut	Veränderung gegenüber dem Vorjahr	2005 = 100	Anteil an Sachsen
		Mill. €	%	Messzahl	%
Noch: Mittelsachsen	2011	7 512	2,3	121,4	7,8
	2012	7 254	-3,4	117,2	7,5
Vogtlandkreis	1992	2 461	.	56,7	5,5
	1994	3 503	.	80,7	5,5
	1995	3 785	8,1	87,2	5,4
	1996	3 863	2,1	89,0	5,4
	1997	3 964	2,6	91,3	5,5
	1998	4 090	3,2	94,2	5,6
	1999	4 087	-0,1	94,1	5,5
	2000	4 206	2,9	96,9	5,7
	2001	4 095	-2,6	94,3	5,4
	2002	4 226	3,2	97,3	5,3
	2003	4 278	1,2	98,5	5,3
	2004	4 426	3,5	101,9	5,3
	2005	4 343	-1,9	100	5,2
	2006	4 552	4,8	104,8	5,2
	2007	4 694	3,1	108,1	5,2
	2008	4 772	1,7	109,9	5,2
	2009	4 621	-3,2	106,4	5,2
2010	4 752	2,8	109,4	5,1	
2011	4 912	3,4	113,1	5,1	
2012	4 975	1,3	114,6	5,1	
Zwickau	1992	3 462	.	51,3	7,7
	1994	5 098	.	75,6	8,0
	1995	5 561	9,1	82,5	8,0
	1996	5 722	2,9	84,8	7,9
	1997	5 982	4,6	88,7	8,3
	1998	6 566	9,7	97,3	9,0
	1999	6 430	-2,1	95,3	8,6
	2000	6 343	-1,4	94,0	8,5
	2001	6 631	4,5	98,3	8,7
	2002	6 580	-0,8	97,6	8,3
	2003	6 631	0,8	98,3	8,3
	2004	6 829	3,0	101,3	8,2
	2005	6 744	-1,2	100	8,1
	2006	6 953	3,1	103,1	8,0
	2007	7 402	6,5	109,7	8,2
	2008	7 378	-0,3	109,4	8,1
	2009	7 189	-2,6	106,6	8,1
2010	7 577	5,4	112,3	8,2	
2011	7 906	4,4	117,2	8,2	
2012	7 826	-1,0	116,0	8,0	
Chemnitz, NUTS 2-Region	1992	15 833	.	53,5	35,4
	1994	22 637	.	76,6	35,7
	1995	24 738	9,3	83,7	35,5
	1996	25 466	2,9	86,1	35,3
	1997	25 808	1,3	87,3	35,7
	1998	26 624	3,2	90,0	36,4
	1999	26 949	1,2	91,1	36,2
	2000	27 086	0,5	91,6	36,5
	2001	27 634	2,0	93,5	36,1
	2002	28 332	2,5	95,8	35,9
	2003	28 636	1,1	96,8	35,6
	2004	29 461	2,9	99,6	35,6
	2005	29 569	0,4	100	35,6
2006	31 110	5,2	105,2	35,8	
2007	32 393	4,1	109,6	35,7	
2008	32 656	0,8	110,4	35,7	

Noch: 9. Bruttoinlandsprodukt zu Marktpreisen 1992 bis 2012  
nach Kreisfreien Städten und Landkreisen

Kreisfreie Stadt Landkreis NUTS 2-Region Land	Jahr	Absolut	Veränderung gegenüber dem Vorjahr	2005 = 100	Anteil an Sachsen
		Mill. €	%	Messzahl	%
Noch: Chemnitz, NUTS 2-Region	<b>2009</b>	<b>31 192</b>	<b>-4,5</b>	<b>105,5</b>	<b>35,1</b>
	<b>2010</b>	<b>32 767</b>	<b>5,0</b>	<b>110,8</b>	<b>35,5</b>
	<b>2011</b>	<b>33 988</b>	<b>3,7</b>	<b>114,9</b>	<b>35,4</b>
	<b>2012</b>	<b>33 940</b>	<b>-0,1</b>	<b>114,8</b>	<b>34,9</b>
Dresden, Stadt	1992	6 738	.	46,1	15,1
	1994	9 323	.	63,8	14,7
	1995	10 280	10,3	70,3	14,8
	1996	10 801	5,1	73,9	15,0
	1997	10 842	0,4	74,1	15,0
	1998	10 905	0,6	74,6	14,9
	1999	11 362	4,2	77,7	15,3
	2000	11 603	2,1	79,4	15,6
	2001	12 436	7,2	85,0	16,3
	2002	13 342	7,3	91,2	16,9
	2003	14 154	6,1	96,8	17,6
	2004	14 944	5,6	102,2	18,0
	2005	14 622	-2,2	100	17,6
	2006	15 072	3,1	103,1	17,3
	2007	15 581	3,4	106,6	17,2
	2008	15 236	-2,2	104,2	16,6
	2009	14 627	-4,0	100,0	16,5
2010	15 155	3,6	103,6	16,4	
2011	15 208	0,4	104,0	15,8	
2012	15 270	0,4	104,4	15,7	
Bautzen	1992	3 279	.	57,1	7,3
	1994	4 394	.	76,5	6,9
	1995	4 884	11,2	85,1	7,0
	1996	5 131	5,1	89,4	7,1
	1997	5 199	1,3	90,6	7,2
	1998	5 207	0,2	90,7	7,1
	1999	5 316	2,1	92,6	7,1
	2000	5 325	0,2	92,8	7,2
	2001	5 409	1,6	94,2	7,1
	2002	5 479	1,3	95,5	6,9
	2003	5 512	0,6	96,0	6,9
	2004	5 523	0,2	96,2	6,7
	2005	5 740	3,9	100	6,9
	2006	5 851	1,9	101,9	6,7
	2007	6 112	4,5	106,5	6,7
	2008	6 150	0,6	107,1	6,7
	2009	6 068	-1,3	105,7	6,8
2010	6 139	1,2	106,9	6,6	
2011	6 618	7,8	115,3	6,9	
2012	6 569	-0,7	114,4	6,8	
Görlitz	1992	3 065	.	66,8	6,8
	1994	4 102	.	89,4	6,5
	1995	4 479	9,2	97,6	6,4
	1996	4 510	0,7	98,3	6,2
	1997	4 372	-3,0	95,3	6,0
	1998	4 262	-2,5	92,9	5,8
	1999	4 340	1,8	94,6	5,8
	2000	4 061	-6,4	88,5	5,5
	2001	4 119	1,4	89,8	5,4
	2002	4 342	5,4	94,6	5,5
	2003	4 332	-0,2	94,4	5,4
	2004	4 510	4,1	98,3	5,4
	2005	4 589	1,7	100	5,5

Noch: 9. Bruttoinlandsprodukt zu Marktpreisen 1992 bis 2012  
nach Kreisfreien Städten und Landkreisen

Kreisfreie Stadt Landkreis NUTS 2-Region Land	Jahr	Absolut	Veränderung gegenüber dem Vorjahr	2005 = 100	Anteil an Sachsen
		Mill. €	%	Messzahl	%
Noch: Görlitz	2006	4 748	3,5	103,5	5,5
	2007	5 262	10,8	114,7	5,8
	2008	5 287	0,5	115,2	5,8
	2009	5 341	1,0	116,4	6,0
	2010	5 518	3,3	120,2	6,0
	2011	5 644	2,3	123,0	5,9
	2012	5 839	3,4	127,3	6,0
Meißen	1992	2 361	.	50,7	5,3
	1994	3 557	.	76,3	5,6
	1995	3 881	9,1	83,3	5,6
	1996	4 124	6,3	88,5	5,7
	1997	4 112	-0,3	88,2	5,7
	1998	4 166	1,3	89,4	5,7
	1999	4 290	3,0	92,0	5,8
	2000	4 355	1,5	93,5	5,9
	2001	4 482	2,9	96,2	5,9
	2002	4 510	0,6	96,8	5,7
	2003	4 422	-1,9	94,9	5,5
	2004	4 568	3,3	98,0	5,5
	2005	4 660	2,0	100	5,6
	2006	4 918	5,5	105,5	5,7
	2007	5 031	2,3	108,0	5,6
	2008	5 244	4,2	112,5	5,7
2009	4 930	-6,0	105,8	5,6	
2010	5 240	6,3	112,4	5,7	
2011	5 506	5,1	118,1	5,7	
2012	5 596	1,6	120,1	5,8	
Sächsische Schweiz- Osterzgebirge	1992	2 109	.	54,4	4,7
	1994	3 063	.	79,1	4,8
	1995	3 380	10,4	87,2	4,9
	1996	3 510	3,9	90,6	4,9
	1997	3 555	1,3	91,8	4,9
	1998	3 623	1,9	93,5	5,0
	1999	3 612	-0,3	93,2	4,8
	2000	3 596	-0,4	92,8	4,8
	2001	3 639	1,2	93,9	4,8
	2002	3 763	3,4	97,1	4,8
	2003	3 842	2,1	99,2	4,8
	2004	3 928	2,2	101,4	4,7
	2005	3 874	-1,4	100	4,7
	2006	3 899	0,7	100,7	4,5
	2007	4 083	4,7	105,4	4,5
	2008	4 234	3,7	109,3	4,6
2009	4 169	-1,6	107,6	4,7	
2010	4 239	1,7	109,4	4,6	
2011	4 473	5,5	115,5	4,7	
2012	4 625	3,4	119,4	4,8	
Dresden, NUTS 2-Region	1992	17 551	.	52,4	39,2
	1994	24 438	.	73,0	38,5
	1995	26 904	10,1	80,3	38,7
	1996	28 076	4,4	83,8	38,9
	1997	28 080	0,0	83,9	38,8
	1998	28 163	0,3	84,1	38,5
	1999	28 919	2,7	86,4	38,8
	2000	28 940	0,1	86,4	39,0
	2001	30 084	4,0	89,8	39,3
	2002	31 436	4,5	93,9	39,8
	2003	32 263	2,6	96,3	40,2

Noch: 9. Bruttoinlandsprodukt zu Marktpreisen 1992 bis 2012  
nach Kreisfreien Städten und Landkreisen

Kreisfreie Stadt Landkreis NUTS 2-Region Land	Jahr	Absolut	Veränderung gegenüber dem Vorjahr	2005 = 100	Anteil an Sachsen
		Mill. €	%	Messzahl	%
Noch: Dresden, NUTS 2-Region	<b>2004</b>	<b>33 472</b>	<b>3,7</b>	<b>100,0</b>	<b>40,4</b>
	<b>2005</b>	<b>33 485</b>	<b>0,0</b>	<b>100</b>	<b>40,3</b>
	<b>2006</b>	<b>34 489</b>	<b>3,0</b>	<b>103,0</b>	<b>39,7</b>
	<b>2007</b>	<b>36 069</b>	<b>4,6</b>	<b>107,7</b>	<b>39,8</b>
	<b>2008</b>	<b>36 151</b>	<b>0,2</b>	<b>108,0</b>	<b>39,5</b>
	<b>2009</b>	<b>35 135</b>	<b>-2,8</b>	<b>104,9</b>	<b>39,6</b>
	<b>2010</b>	<b>36 291</b>	<b>3,3</b>	<b>108,4</b>	<b>39,3</b>
	<b>2011</b>	<b>37 450</b>	<b>3,2</b>	<b>111,8</b>	<b>39,0</b>
	<b>2012</b>	<b>37 900</b>	<b>1,2</b>	<b>113,2</b>	<b>39,0</b>
Leipzig, Stadt	1992	6 828	.	57,9	15,3
	1994	9 661	.	81,9	15,2
	1995	10 375	7,4	88,0	14,9
	1996	10 695	3,1	90,7	14,8
	1997	10 429	-2,5	88,4	14,4
	1998	10 310	-1,1	87,4	14,1
	1999	10 582	2,6	89,7	14,2
	2000	10 650	0,6	90,3	14,3
	2001	11 017	3,4	93,4	14,4
	2002	11 314	2,7	96,0	14,3
	2003	11 393	0,7	96,6	14,2
	2004	11 602	1,8	98,4	14,0
	2005	11 791	1,6	100	14,2
	2006	12 719	7,9	107,9	14,6
	2007	13 207	3,8	112,0	14,6
2008	13 251	0,3	112,4	14,5	
2009	13 203	-0,4	112,0	14,9	
2010	13 773	4,3	116,8	14,9	
2011	15 013	9,0	127,3	15,6	
2012	15 524	3,4	131,7	16,0	
Leipzig	1992	2 419	.	55,0	5,4
	1994	3 707	.	84,3	5,8
	1995	4 107	10,8	93,4	5,9
	1996	4 087	-0,5	92,9	5,7
	1997	4 117	0,7	93,6	5,7
	1998	4 124	0,2	93,8	5,6
	1999	3 986	-3,3	90,6	5,4
	2000	3 828	-4,0	87,0	5,2
	2001	3 934	2,8	89,4	5,1
	2002	4 131	5,0	93,9	5,2
	2003	4 218	2,1	95,9	5,3
	2004	4 383	3,9	99,7	5,3
	2005	4 398	0,3	100	5,3
	2006	4 690	6,6	106,6	5,4
	2007	4 929	5,1	112,1	5,4
2008	5 185	5,2	117,9	5,7	
2009	5 075	-2,1	115,4	5,7	
2010	5 231	3,1	118,9	5,7	
2011	5 296	1,2	120,4	5,5	
2012	5 472	3,3	124,4	5,6	
Nordsachsen	1992	2 123	.	55,4	4,7
	1994	3 050	.	79,5	4,8
	1995	3 466	13,6	90,4	5,0
	1996	3 832	10,6	99,9	5,3
	1997	3 906	1,9	101,9	5,4
	1998	3 918	0,3	102,2	5,4
	1999	4 033	2,9	105,2	5,4
	2000	3 750	-7,0	97,8	5,0
	2001	3 798	1,3	99,0	5,0

Noch: 9. Bruttoinlandsprodukt zu Marktpreisen 1992 bis 2012  
nach Kreisfreien Städten und Landkreisen

Kreisfreie Stadt Landkreis NUTS 2-Region Land	Jahr	Absolut	Veränderung gegenüber dem Vorjahr	2005 = 100	Anteil an Sachsen
		Mill. €	%	Messzahl	%
Noch: Nordsachsen	2002	3 807	0,2	99,3	4,8
	2003	3 828	0,5	99,8	4,8
	2004	3 933	2,8	102,6	4,7
	2005	3 835	-2,5	100	4,6
	2006	3 889	1,4	101,4	4,5
	2007	4 048	4,1	105,6	4,5
	2008	4 283	5,8	111,7	4,7
	2009	4 221	-1,4	110,1	4,8
	2010	4 266	1,1	111,2	4,6
	2011	4 367	2,4	113,9	4,5
	2012	4 390	0,5	114,5	4,5
	Leipzig, NUTS 2-Region	1992	11 370	.	56,8
1994		16 418	.	82,0	25,9
1995		17 947	9,3	89,6	25,8
1996		18 614	3,7	93,0	25,8
1997		18 452	-0,9	92,1	25,5
1998		18 351	-0,5	91,6	25,1
1999		18 600	1,4	92,9	25,0
2000		18 227	-2,0	91,0	24,5
2001		18 749	2,9	93,6	24,5
2002		19 253	2,7	96,1	24,4
2003		19 439	1,0	97,1	24,2
2004		19 918	2,5	99,5	24,0
2005		20 025	0,5	100	24,1
2006		21 298	6,4	106,4	24,5
2007		22 184	4,2	110,8	24,5
2008		22 718	2,4	113,5	24,8
2009		22 499	-1,0	112,4	25,3
2010		23 270	3,4	116,2	25,2
2011		24 675	6,0	123,2	25,7
2012	25 386	2,9	126,8	26,1	
Sachsen	1992	44 754	25,0	53,9	100
	1994	63 492	16,9	76,4	100
	1995	69 589	9,6	83,8	100
	1996	72 156	3,7	86,9	100
	1997	72 339	0,3	87,1	100
	1998	73 138	1,1	88,0	100
	1999	74 468	1,8	89,6	100
	2000	74 253	-0,3	89,4	100
	2001	76 467	3,0	92,0	100
	2002	79 021	3,3	95,1	100
	2003	80 337	1,7	96,7	100
	2004	82 851	3,1	99,7	100
	2005	83 079	0,3	100	100
	2006	86 897	4,6	104,6	100
	2007	90 647	4,3	109,1	100
	2008	91 526	1,0	110,2	100
	2009	88 826	-3,0	106,9	100
	2010	92 327	3,9	111,1	100
	2011	96 112	4,1	115,7	100
2012	97 225	1,2	117,0	100	

Abweichungen in den Summen durch Runden der Zahlen

**10. Bruttowertschöpfung zu Herstellungspreisen (BWS) insgesamt und in den Wirtschaftsbereichen Land- und Forstwirtschaft, Fischerei und Produzierendes Gewerbe 1992 bis 2012 nach Kreisfreien Städten und Landkreisen**

Kreisfreie Stadt Landkreis NUTS 2-Region Land	Jahr	BWS insgesamt	Veränderung gegenüber dem Vorjahr	Land- und Forstwirtschaft, Fischerei			Produzierendes		
				absolut	Veränderung gegenüber dem Vorjahr	Anteil an insgesamt	absolut	Veränderung gegenüber dem Vorjahr	Anteil an insgesamt
				Mill. €	%	Mill. €	%	Mill. €	%
Chemnitz, Stadt	1992	3 571	.	.	.	.	.	.	.
	1994	4 870	.	6	.	0,1	.	.	.
	1995	5 280	8,4	6	11,5	0,1	.	.	.
	1996	5 352	1,4	6	-5,1	0,1	.	.	.
	1997	5 257	-1,8	6	4,7	0,1	.	.	.
	1998	5 178	-1,5	6	1,1	0,1	902	.	17,4
	1999	5 240	1,2	6	-7,5	0,1	865	-4,1	16,5
	2000	5 196	-0,8	7	10,9	0,1	872	0,8	16,8
	2001	5 352	3,0	8	16,5	0,1	949	8,9	17,7
	2002	5 454	1,9	7	-13,4	0,1	884	-6,9	16,2
	2003	5 438	-0,3	6	-7,9	0,1	911	3,1	16,8
	2004	5 516	1,4	7	21,2	0,1	885	-2,8	16,0
	2005	5 596	1,4	5	-27,6	0,1	976	10,3	17,4
	2006	5 918	5,8	6	9,4	0,1	1 016	4,1	17,2
	2007	6 148	3,9	6	3,9	0,1	1 102	8,5	17,9
	2008	5 943	-3,3	7	16,7	0,1	1 095	-0,6	18,4
2009	5 708	-4,0	5	-30,1	0,1	1 049	-4,2	18,4	
2010	5 900	3,4	6	15,3	0,1	1 105	5,3	18,7	
2011	6 193	5,0	6	3,4	0,1	1 206	9,2	19,5	
2012	6 243	0,8	7	15,3	0,1	1 192	-1,2	19,1	
Erzgebirgskreis	1992	2 750	.	.	.	.	.	.	.
	1994	3 926	.	66	.	1,7	.	.	.
	1995	4 371	11,3	75	14,2	1,7	.	.	.
	1996	4 478	2,4	73	-2,3	1,6	.	.	.
	1997	4 539	1,4	78	6,0	1,7	.	.	.
	1998	4 631	2,0	82	6,0	1,8	952	.	20,6
	1999	4 747	2,5	77	-6,3	1,6	1 018	6,9	21,4
	2000	4 851	2,2	73	-5,1	1,5	1 176	15,6	24,2
	2001	4 938	1,8	88	20,1	1,8	1 185	0,7	24,0
	2002	5 199	5,3	75	-14,6	1,4	1 217	2,7	23,4
	2003	5 245	0,9	60	-20,5	1,1	1 255	3,2	23,9
	2004	5 446	3,8	76	27,3	1,4	1 373	9,3	25,2
	2005	5 491	0,8	58	-24,2	1,0	1 384	0,8	25,2
	2006	5 633	2,6	55	-4,9	1,0	1 489	7,6	26,4
	2007	5 674	0,7	72	31,3	1,3	1 582	6,2	27,9
	2008	5 733	1,0	76	5,3	1,3	1 593	0,7	27,8
2009	5 451	-4,9	59	-22,4	1,1	1 354	-15,0	24,8	
2010	5 833	7,0	66	12,6	1,1	1 628	20,2	27,9	
2011	6 025	3,3	68	2,2	1,1	1 769	8,6	29,4	
2012	6 187	2,7	75	11,3	1,2	1 902	7,6	30,7	
Mittelsachsen	1992	2 668	.	.	.	.	.	.	.
	1994	3 851	.	91	.	2,4	.	.	.
	1995	4 270	10,9	108	18,9	2,5	.	.	.
	1996	4 542	6,4	109	1,3	2,4	.	.	.
	1997	4 569	0,6	122	11,9	2,7	.	.	.
	1998	4 634	1,4	122	0,1	2,6	1 024	.	22,1
	1999	4 789	3,3	123	0,6	2,6	1 159	13,2	24,2
	2000	4 825	0,8	134	9,2	2,8	1 218	5,1	25,2
	2001	4 940	2,4	157	16,8	3,2	1 247	2,3	25,2
	2002	5 149	4,2	129	-18,2	2,5	1 296	4,0	25,2
	2003	5 277	2,5	108	-16,1	2,0	1 363	5,1	25,8
	2004	5 484	3,9	148	37,4	2,7	1 442	5,8	26,3
2005	5 583	1,8	101	-31,6	1,8	1 541	6,8	27,6	
2006	6 125	9,7	99	-2,0	1,6	1 935	25,6	31,6	

Gewerbe ohne Baugewerbe			Baugewerbe			Jahr	Kreisfreie Stadt Landkreis NUTS 2-Region Land
darunter Verarbeitendes Gewerbe			absolut Mill. €	Veränderung gegenüber dem Vorjahr %	Anteil an insgesamt %		
absolut Mill. €	Veränderung gegenüber dem Vorjahr %	Anteil an insgesamt %				absolut Mill. €	Veränderung gegenüber dem Vorjahr %
.	.	.	.	.	.	1992	Chemnitz, Stadt
.	.	.	.	.	.	1994	
.	.	.	.	.	.	1995	
.	.	.	.	.	.	1996	
.	.	.	.	.	.	1997	
532	.	10,3	579	.	11,2	1998	
543	2,2	10,4	580	0,1	11,1	1999	
580	6,8	11,2	472	-18,5	9,1	2000	
624	7,4	11,7	410	-13,2	7,7	2001	
590	-5,4	10,8	405	-1,1	7,4	2002	
597	1,2	11,0	388	-4,2	7,1	2003	
590	-1,2	10,7	393	1,1	7,1	2004	
647	9,7	11,6	358	-8,8	6,4	2005	
685	5,9	11,6	425	18,8	7,2	2006	
760	10,9	12,4	487	14,6	7,9	2007	
756	-0,5	12,7	443	-9,0	7,5	2008	
696	-8,0	12,2	347	-21,8	6,1	2009	
748	7,5	12,7	370	6,8	6,3	2010	
865	15,7	14,0	405	9,4	6,5	2011	
856	-1,1	13,7	402	-0,7	6,4	2012	
.	.	.	.	.	.	1992	Erzgebirgskreis
.	.	.	.	.	.	1994	
.	.	.	.	.	.	1995	
.	.	.	.	.	.	1996	
.	.	.	.	.	.	1997	
833	.	18,0	603	.	13,0	1998	
904	8,5	19,0	581	-3,7	12,2	1999	
965	6,8	19,9	517	-11,0	10,6	2000	
980	1,5	19,8	469	-9,3	9,5	2001	
1 019	4,0	19,6	482	2,9	9,3	2002	
1 111	9,0	21,2	441	-8,5	8,4	2003	
1 217	9,6	22,3	429	-2,8	7,9	2004	
1 218	0,1	22,2	390	-9,0	7,1	2005	
1 312	7,7	23,3	420	7,7	7,5	2006	
1 400	6,7	24,7	423	0,7	7,5	2007	
1 416	1,1	24,7	448	5,8	7,8	2008	
1 169	-17,4	21,5	451	0,8	8,3	2009	
1 425	21,8	24,4	502	11,3	8,6	2010	
1 581	11,0	26,2	526	4,7	8,7	2011	
1 703	7,7	27,5	521	-1,0	8,4	2012	
.	.	.	.	.	.	1992	Mittelsachsen
.	.	.	.	.	.	1994	
.	.	.	.	.	.	1995	
.	.	.	.	.	.	1996	
.	.	.	.	.	.	1997	
901	.	19,4	590	.	12,7	1998	
958	6,3	20,0	535	-9,4	11,2	1999	
984	2,7	20,4	461	-13,8	9,6	2000	
1 019	3,6	20,6	405	-12,1	8,2	2001	
1 075	5,5	20,9	398	-1,8	7,7	2002	
1 140	6,1	21,6	397	-0,2	7,5	2003	
1 244	9,1	22,7	390	-1,8	7,1	2004	
1 359	9,3	24,3	354	-9,2	6,3	2005	
1 761	29,5	28,7	387	9,5	6,3	2006	



Noch: 10. Bruttowertschöpfung zu Herstellungspreisen (BWS) insgesamt und in den Wirtschaftsbereichen  
Land- und Forstwirtschaft, Fischerei und Produzierendes Gewerbe 1992 bis 2012  
nach Kreisfreien Städten und Landkreisen

Kreisfreie Stadt Landkreis NUTS 2-Region Land	Jahr	BWS insgesamt	Veränderung gegenüber dem Vorjahr	Land- und Forstwirtschaft, Fischerei			Produzierendes		
				absolut	Veränderung gegenüber dem Vorjahr	Anteil an insgesamt	absolut	Veränderung gegenüber dem Vorjahr	Anteil an insgesamt
				Mill. €	%	Mill. €	%	Mill. €	%
Noch: Mittelsachsen	2007	6 373	4,0	128	29,2	2,0	2 039	5,4	32,0
	2008	6 701	5,2	138	7,4	2,1	2 175	6,7	32,5
	2009	6 123	-8,6	97	-29,6	1,6	1 727	-20,6	28,2
	2010	6 576	7,4	112	15,1	1,7	2 086	20,8	31,7
	2011	6 720	2,2	117	4,4	1,7	2 067	-0,9	30,8
	2012	6 493	-3,4	134	15,1	2,1	1 846	-10,7	28,4
Vogtlandkreis	1992	2 232	.	.	.	.	.	.	.
	1994	3 157	.	38	.	1,2	.	.	.
	1995	3 424	8,5	43	15,0	1,3	.	.	.
	1996	3 497	2,1	42	-1,9	1,2	.	.	.
	1997	3 590	2,7	46	9,4	1,3	.	.	.
	1998	3 699	3,0	47	1,1	1,3	935	.	25,3
	1999	3 675	-0,7	45	-3,7	1,2	893	-4,5	24,3
	2000	3 783	2,9	48	6,6	1,3	1 063	19,0	28,1
	2001	3 689	-2,5	54	12,9	1,5	951	-10,5	25,8
	2002	3 811	3,3	48	-11,7	1,3	990	4,1	26,0
	2003	3 851	1,1	41	-15,5	1,1	1 045	5,5	27,1
	2004	3 998	3,8	53	30,5	1,3	1 122	7,4	28,1
	2005	3 917	-2,0	38	-27,3	1,0	1 084	-3,3	27,7
	2006	4 104	4,8	36	-6,9	0,9	1 216	12,1	29,6
	2007	4 208	2,5	47	32,3	1,1	1 246	2,5	29,6
	2008	4 277	1,6	54	14,1	1,3	1 214	-2,6	28,4
	2009	4 121	-3,6	39	-27,0	1,0	1 062	-12,5	25,8
2010	4 257	3,3	45	14,6	1,1	1 182	11,3	27,8	
2011	4 395	3,2	47	3,7	1,1	1 204	1,9	27,4	
2012	4 453	1,3	53	13,8	1,2	1 198	-0,5	26,9	
Zwickau	1992	3 141	.	.	.	.	.	.	.
	1994	4 594	.	40	.	0,9	.	.	.
	1995	5 030	9,5	47	19,5	0,9	.	.	.
	1996	5 179	3,0	48	1,8	0,9	.	.	.
	1997	5 418	4,6	52	7,9	1,0	.	.	.
	1998	5 939	9,6	53	1,6	0,9	1 696	.	28,6
	1999	5 782	-2,6	50	-6,4	0,9	1 538	-9,3	26,6
	2000	5 705	-1,3	52	4,1	0,9	1 599	3,9	28,0
	2001	5 973	4,7	60	16,4	1,0	1 798	12,5	30,1
	2002	5 933	-0,7	50	-16,8	0,8	1 658	-7,8	27,9
	2003	5 970	0,6	49	-0,9	0,8	1 633	-1,5	27,4
	2004	6 169	3,3	65	31,2	1,1	1 733	6,1	28,1
	2005	6 083	-1,4	46	-28,7	0,8	1 731	-0,1	28,4
	2006	6 269	3,1	43	-7,0	0,7	1 799	3,9	28,7
	2007	6 635	5,8	54	24,6	0,8	2 058	14,4	31,0
	2008	6 612	-0,3	61	14,4	0,9	1 967	-4,4	29,7
	2009	6 410	-3,1	44	-28,9	0,7	1 846	-6,2	28,8
2010	6 788	5,9	50	15,8	0,7	2 087	13,1	30,8	
2011	7 073	4,2	53	4,2	0,7	2 295	9,9	32,4	
2012	7 005	-1,0	61	15,2	0,9	2 200	-4,1	31,4	
Chemnitz, NUTS 2-Region	1992	14 362	.	.	.	.	.	.	.
	1994	20 397	.	239	.	1,2	.	.	.
	1995	22 375	9,7	280	16,9	1,3	.	.	.
	1996	23 047	3,0	279	-0,2	1,2	.	.	.
	1997	23 372	1,4	305	9,1	1,3	.	.	.
	1998	24 082	3,0	311	2,0	1,3	5 509	.	22,9
	1999	24 234	0,6	301	-3,2	1,2	5 473	-0,7	22,6
2000	24 360	0,5	314	4,3	1,3	5 927	8,3	24,3	



Gewerbe ohne Baugewerbe			Baugewerbe			Jahr	Kreisfreie Stadt Landkreis NUTS 2-Region Land
darunter Verarbeitendes Gewerbe			absolut Mill. €	Veränderung gegenüber dem Vorjahr %	Anteil an insgesamt %		
absolut Mill. €	Veränderung gegenüber dem Vorjahr %	Anteil an insgesamt %					
1 876	6,5	29,4	400	3,3	6,3	2007	Noch: Mittelsachsen
2 012	7,2	30,0	422	5,4	6,3	2008	
1 550	-22,9	25,3	438	3,7	7,1	2009	
1 893	22,1	28,8	472	8,0	7,2	2010	
1 880	-0,7	28,0	508	7,5	7,6	2011	
1 662	-11,6	25,6	507	-0,2	7,8	2012	
.	.	.	.	.	.	1992	
.	.	.	.	.	.	1994	
.	.	.	.	.	.	1995	
.	.	.	.	.	.	1996	
.	.	.	.	.	.	1997	
831	.	22,5	429	.	11,6	1998	
785	-5,5	21,4	385	-10,3	10,5	1999	
942	19,9	24,9	336	-12,7	8,9	2000	
837	-11,1	22,7	296	-11,9	8,0	2001	
858	2,5	22,5	294	-0,8	7,7	2002	
904	5,3	23,5	271	-7,7	7,0	2003	
986	9,0	24,7	257	-5,3	6,4	2004	
953	-3,3	24,3	241	-6,0	6,2	2005	
1 081	13,4	26,3	258	6,9	6,3	2006	
1 107	2,4	26,3	265	2,9	6,3	2007	
1 086	-1,8	25,4	320	20,8	7,5	2008	
927	-14,7	22,5	364	13,7	8,8	2009	
1 043	12,5	24,5	338	-7,2	7,9	2010	
1 064	2,1	24,2	364	7,7	8,3	2011	
1 056	-0,8	23,7	362	-0,7	8,1	2012	
.	.	.	.	.	.	1992	Zwickau
.	.	.	.	.	.	1994	
.	.	.	.	.	.	1995	
.	.	.	.	.	.	1996	
.	.	.	.	.	.	1997	
1 545	.	26,0	656	.	11,1	1998	
1 386	-10,3	24,0	604	-8,0	10,4	1999	
1 445	4,3	25,3	507	-16,1	8,9	2000	
1 637	13,3	27,4	446	-12,0	7,5	2001	
1 508	-7,9	25,4	451	1,0	7,6	2002	
1 469	-2,6	24,6	438	-2,9	7,3	2003	
1 567	6,6	25,4	395	-9,8	6,4	2004	
1 575	0,5	25,9	383	-3,1	6,3	2005	
1 643	4,3	26,2	405	5,9	6,5	2006	
1 897	15,5	28,6	424	4,6	6,4	2007	
1 800	-5,1	27,2	438	3,5	6,6	2008	
1 656	-8,0	25,8	423	-3,5	6,6	2009	
1 894	14,3	27,9	460	8,8	6,8	2010	
2 101	10,9	29,7	501	8,8	7,1	2011	
1 999	-4,8	28,5	498	-0,5	7,1	2012	
.	.	.	.	.	.	1992	Chemnitz, NUTS 2-Region
.	.	.	.	.	.	1994	
.	.	.	.	.	.	1995	
.	.	.	.	.	.	1996	
.	.	.	.	.	.	1997	
4 641	.	19,3	2 857	.	11,9	1998	
4 576	-1,4	18,9	2 684	-6,1	11,1	1999	
4 916	7,4	20,2	2 293	-14,6	9,4	2000	

Noch: 10. Bruttowertschöpfung zu Herstellungspreisen (BWS) insgesamt und in den Wirtschaftsbereichen  
Land- und Forstwirtschaft, Fischerei und Produzierendes Gewerbe 1992 bis 2012  
nach Kreisfreien Städten und Landkreisen

Kreisfreie Stadt Landkreis NUTS 2-Region Land	Jahr	BWS insgesamt		Land- und Forstwirtschaft, Fischerei			Produzierendes		
		Mill. €	%	absolut Mill. €	Veränderung gegenüber dem Vorjahr %	Anteil an insgesamt	absolut Mill. €	Veränderung gegenüber dem Vorjahr %	Anteil an insgesamt
Noch: Chemnitz, NUTS 2-Region	2001	24 892	2,2	367	16,9	1,5	6 130	3,4	24,6
	2002	25 546	2,6	308	-16,0	1,2	6 044	-1,4	23,7
	2003	25 781	0,9	264	-14,4	1,0	6 207	2,7	24,1
	2004	26 614	3,2	349	32,5	1,3	6 554	5,6	24,6
	2005	26 670	0,2	249	-28,7	0,9	6 716	2,5	25,2
	2006	28 050	5,2	239	-4,1	0,9	7 455	11,0	26,6
	2007	29 038	3,5	307	28,7	1,1	8 027	7,7	27,6
	2008	29 266	0,8	336	9,3	1,1	8 044	0,2	27,5
	2009	27 813	-5,0	244	-27,4	0,9	7 038	-12,5	25,3
	2010	29 354	5,5	279	14,6	1,0	8 088	14,9	27,6
	2011	30 406	3,6	290	3,7	1,0	8 541	5,6	28,1
	2012	30 381	-0,1	330	14,0	1,1	8 339	-2,4	27,4
Dresden, Stadt	1992	6 111	.	.	.	.	.	.	.
	1994	8 400	.	4	.	0,1	.	.	.
	1995	9 298	10,7	7	57,2	0,1	.	.	.
	1996	9 775	5,1	9	33,9	0,1	.	.	.
	1997	9 818	0,4	10	4,2	0,1	.	.	.
	1998	9 864	0,5	10	1,4	0,1	1 485	.	15,1
	1999	10 218	3,6	8	-13,7	0,1	1 719	15,7	16,8
	2000	10 435	2,1	9	8,7	0,1	1 924	11,9	18,4
	2001	11 202	7,3	10	11,2	0,1	2 258	17,3	20,2
	2002	12 029	7,4	9	-8,1	0,1	2 793	23,7	23,2
	2003	12 743	5,9	9	-6,1	0,1	3 348	19,8	26,3
	2004	13 500	5,9	11	20,1	0,1	4 036	20,6	29,9
	2005	13 189	-2,3	8	-22,3	0,1	3 663	-9,2	27,8
	2006	13 590	3,0	9	4,4	0,1	3 705	1,1	27,3
	2007	13 968	2,8	10	12,9	0,1	3 669	-1,0	26,3
	2008	13 654	-2,2	12	22,9	0,1	3 137	-14,5	23,0
	2009	13 043	-4,5	8	-31,0	0,1	2 537	-19,1	19,5
	2010	13 576	4,1	10	17,2	0,1	2 575	1,5	19,0
	2011	13 606	0,2	10	4,1	0,1	2 324	-9,7	17,1
2012	13 669	0,5	12	16,4	0,1	2 032	-12,5	14,9	
Bautzen	1992	2 974	.	.	.	.	.	.	.
	1994	3 959	.	54	.	1,4	.	.	.
	1995	4 418	11,6	62	14,8	1,4	.	.	.
	1996	4 644	5,1	60	-2,3	1,3	.	.	.
	1997	4 708	1,4	71	16,8	1,5	.	.	.
	1998	4 710	0,0	72	2,1	1,5	1 203	.	25,5
	1999	4 780	1,5	76	5,7	1,6	1 199	-0,3	25,1
	2000	4 789	0,2	84	10,5	1,8	1 185	-1,1	24,8
	2001	4 872	1,7	97	15,5	2,0	1 186	0,1	24,3
	2002	4 940	1,4	82	-15,2	1,7	1 179	-0,6	23,9
	2003	4 963	0,5	70	-15,0	1,4	1 237	5,0	24,9
	2004	4 989	0,5	92	31,4	1,8	1 117	-9,7	22,4
	2005	5 178	3,8	66	-28,4	1,3	1 260	12,8	24,3
	2006	5 276	1,9	66	0,8	1,3	1 340	6,3	25,4
	2007	5 479	3,9	81	22,9	1,5	1 428	6,6	26,1
	2008	5 512	0,6	92	13,3	1,7	1 396	-2,3	25,3
	2009	5 411	-1,8	66	-29,0	1,2	1 420	1,8	26,2
	2010	5 500	1,6	77	17,9	1,4	1 446	1,8	26,3
	2011	5 920	7,6	82	5,8	1,4	1 660	14,8	28,0
2012	5 880	-0,7	93	13,9	1,6	1 544	-7,0	26,3	

Gewerbe ohne Baugewerbe			Baugewerbe			Jahr	Kreisfreie Stadt Landkreis NUTS 2-Region Land
darunter Verarbeitendes Gewerbe			absolut Mill. €	Veränderung gegenüber dem Vorjahr %	Anteil an insgesamt %		
absolut Mill. €	Veränderung gegenüber dem Vorjahr %	Anteil an insgesamt %					
5 097	3,7	20,5	2 026	-11,6	8,1	2001	Noch: Chemnitz, NUTS 2-Region
5 051	-0,9	19,8	2 030	0,2	7,9	2002	
5 222	3,4	20,3	1 935	-4,7	7,5	2003	
5 604	7,3	21,1	1 863	-3,7	7,0	2004	
5 753	2,7	21,6	1 726	-7,3	6,5	2005	
6 482	12,7	23,1	1 896	9,8	6,8	2006	
7 039	8,6	24,2	1 999	5,5	6,9	2007	
7 069	0,4	24,2	2 071	3,6	7,1	2008	
5 998	-15,2	21,6	2 023	-2,3	7,3	2009	
7 002	16,7	23,9	2 144	6,0	7,3	2010	
7 492	7,0	24,6	2 304	7,5	7,6	2011	
7 276	-2,9	23,9	2 290	-0,6	7,5	2012	
.	.	.	.	.	.	1992	
.	.	.	.	.	.	1994	
.	.	.	.	.	.	1995	
.	.	.	.	.	.	1996	
.	.	.	.	.	.	1997	
1 046	.	10,6	1 013	.	10,3	1998	
1 275	21,9	12,5	905	-10,7	8,9	1999	
1 501	17,7	14,4	743	-17,9	7,1	2000	
1 823	21,5	16,3	666	-10,3	5,9	2001	
2 333	28,0	19,4	643	-3,4	5,3	2002	
2 890	23,9	22,7	741	15,2	5,8	2003	
3 535	22,3	26,2	619	-16,5	4,6	2004	
3 169	-10,3	24,0	568	-8,3	4,3	2005	
3 179	0,3	23,4	620	9,2	4,6	2006	
3 146	-1,0	22,5	688	11,1	4,9	2007	
2 631	-16,4	19,3	682	-1,0	5,0	2008	
2 037	-22,6	15,6	701	2,8	5,4	2009	
2 081	2,2	15,3	802	14,4	5,9	2010	
1 846	-11,3	13,6	820	2,3	6,0	2011	
1 536	-16,8	11,2	810	-1,2	5,9	2012	
.	.	.	.	.	.	1992	Bautzen
.	.	.	.	.	.	1994	
.	.	.	.	.	.	1995	
.	.	.	.	.	.	1996	
.	.	.	.	.	.	1997	
955	.	20,3	637	.	13,5	1998	
954	-0,1	19,9	566	-11,1	11,8	1999	
971	1,9	20,3	544	-3,8	11,4	2000	
975	0,4	20,0	452	-17,0	9,3	2001	
924	-5,2	18,7	439	-2,7	8,9	2002	
983	6,3	19,8	403	-8,4	8,1	2003	
952	-3,1	19,1	422	4,9	8,5	2004	
1 105	16,1	21,3	390	-7,7	7,5	2005	
1 184	7,1	22,4	405	4,0	7,7	2006	
1 275	7,7	23,3	454	12,0	8,3	2007	
1 247	-2,2	22,6	444	-2,3	8,0	2008	
1 231	-1,2	22,8	442	-0,3	8,2	2009	
1 269	3,1	23,1	477	7,8	8,7	2010	
1 482	16,8	25,0	498	4,6	8,4	2011	
1 361	-8,1	23,2	492	-1,2	8,4	2012	

Noch: 10. Bruttowertschöpfung zu Herstellungspreisen (BWS) insgesamt und in den Wirtschaftsbereichen Land- und Forstwirtschaft, Fischerei und Produzierendes Gewerbe 1992 bis 2012 nach Kreisfreien Städten und Landkreisen

Kreisfreie Stadt Landkreis NUTS 2-Region Land	Jahr	BWS insgesamt	Veränderung gegenüber dem Vorjahr	Land- und Forstwirtschaft, Fischerei			Produzierendes		
				absolut	Veränderung gegenüber dem Vorjahr	Anteil an insgesamt	absolut	Veränderung gegenüber dem Vorjahr	Anteil an insgesamt
				Mill. €	%	Mill. €	%	Mill. €	%
Görlitz	1992	2 780	.	.	.	.	.	.	.
	1994	3 696	.	82	.	2,2	.	.	.
	1995	4 051	9,6	86	5,2	2,1	.	.	.
	1996	4 081	0,8	78	-9,9	1,9	.	.	.
	1997	3 960	-3,0	85	8,5	2,1	.	.	.
	1998	3 855	-2,6	86	1,3	2,2	837	.	21,7
	1999	3 903	1,2	86	0,7	2,2	861	2,8	22,1
	2000	3 652	-6,4	90	4,1	2,5	669	-22,4	18,3
	2001	3 710	1,6	96	7,4	2,6	659	-1,4	17,8
	2002	3 915	5,5	77	-19,8	2,0	812	23,3	20,7
	2003	3 900	-0,4	67	-13,5	1,7	832	2,4	21,3
	2004	4 074	4,5	88	32,1	2,2	968	16,4	23,8
	2005	4 139	1,6	62	-30,1	1,5	1 043	7,7	25,2
	2006	4 281	3,4	61	-1,4	1,4	1 164	11,6	27,2
	2007	4 717	10,2	76	24,2	1,6	1 521	30,7	32,2
	2008	4 738	0,4	86	13,2	1,8	1 471	-3,3	31,1
	2009	4 762	0,5	61	-28,6	1,3	1 523	3,5	32,0
2010	4 943	3,8	69	12,3	1,4	1 615	6,1	32,7	
2011	5 050	2,2	72	4,5	1,4	1 617	0,1	32,0	
2012	5 227	3,5	83	14,9	1,6	1 715	6,0	32,8	
Meißen	1992	2 142	.	.	.	.	.	.	.
	1994	3 206	.	68	.	2,1	.	.	.
	1995	3 510	9,5	78	15,1	2,2	.	.	.
	1996	3 732	6,3	76	-2,0	2,0	.	.	.
	1997	3 724	-0,2	84	9,2	2,2	.	.	.
	1998	3 768	1,2	85	1,4	2,2	882	.	23,4
	1999	3 857	2,4	81	-4,5	2,1	986	11,8	25,6
	2000	3 917	1,5	90	10,8	2,3	1 027	4,1	26,2
	2001	4 037	3,1	105	16,9	2,6	1 159	12,9	28,7
	2002	4 067	0,7	88	-15,9	2,2	1 116	-3,7	27,4
	2003	3 982	-2,1	79	-9,9	2,0	1 029	-7,8	25,8
	2004	4 126	3,6	107	34,7	2,6	1 059	2,9	25,7
	2005	4 204	1,9	75	-30,2	1,8	1 137	7,4	27,0
	2006	4 434	5,5	75	0,6	1,7	1 332	17,1	30,0
	2007	4 510	1,7	97	29,6	2,2	1 342	0,8	29,8
	2008	4 700	4,2	108	11,1	2,3	1 437	7,1	30,6
	2009	4 396	-6,5	75	-31,0	1,7	1 242	-13,6	28,3
2010	4 695	6,8	87	17,2	1,9	1 467	18,1	31,2	
2011	4 925	4,9	92	5,7	1,9	1 609	9,7	32,7	
2012	5 009	1,7	106	15,0	2,1	1 576	-2,1	31,5	
Sächsische Schweiz- Osterzgebirge	1992	1 913	.	.	.	.	.	.	.
	1994	2 760	.	60	.	2,2	.	.	.
	1995	3 057	10,8	69	15,3	2,3	.	.	.
	1996	3 177	3,9	68	-1,9	2,1	.	.	.
	1997	3 220	1,3	73	8,4	2,3	.	.	.
	1998	3 277	1,8	75	2,2	2,3	626	.	19,1
	1999	3 248	-0,9	71	-5,0	2,2	596	-4,8	18,4
	2000	3 234	-0,4	71	0,3	2,2	624	4,7	19,3
	2001	3 278	1,3	81	12,9	2,5	611	-2,2	18,6
	2002	3 392	3,5	66	-18,1	1,9	633	3,7	18,7
	2003	3 459	2,0	59	-9,9	1,7	612	-3,4	17,7
	2004	3 548	2,6	70	18,1	2,0	633	3,5	17,8
2005	3 494	-1,5	51	-27,7	1,5	670	5,8	19,2	
2006	3 516	0,6	52	1,6	1,5	703	5,0	20,0	

Gewerbe ohne Baugewerbe			Baugewerbe			Jahr	Kreisfreie Stadt Landkreis NUTS 2-Region Land
darunter Verarbeitendes Gewerbe			absolut Mill. €	Veränderung gegenüber dem Vorjahr %	Anteil an insgesamt %		
absolut Mill. €	Veränderung gegenüber dem Vorjahr %	Anteil an insgesamt %					
.	.	.	.	.	.	1992	Görlitz
.	.	.	.	.	.	1994	
.	.	.	.	.	.	1995	
.	.	.	.	.	.	1996	
.	.	.	.	.	.	1997	
598	.	15,5	436	.	11,3	1998	
675	12,9	17,3	378	-13,5	9,7	1999	
536	-20,7	14,7	306	-19,0	8,4	2000	
493	-8,0	13,3	272	-10,9	7,3	2001	
568	15,2	14,5	272	-0,1	7,0	2002	
605	6,5	15,5	247	-9,4	6,3	2003	
572	-5,4	14,0	227	-8,2	5,6	2004	
630	10,1	15,2	212	-6,6	5,1	2005	
662	5,1	15,5	229	8,4	5,4	2006	
876	32,3	18,6	241	5,0	5,1	2007	
695	-20,7	14,7	253	5,0	5,3	2008	
676	-2,8	14,2	258	2,0	5,4	2009	
700	3,7	14,2	286	11,0	5,8	2010	
745	6,4	14,8	319	11,5	6,3	2011	
809	8,6	15,5	317	-0,6	6,1	2012	
.	.	.	.	.	.	1992	Meißen
.	.	.	.	.	.	1994	
.	.	.	.	.	.	1995	
.	.	.	.	.	.	1996	
.	.	.	.	.	.	1997	
799	.	21,2	522	.	13,9	1998	
903	13,0	23,4	457	-12,5	11,8	1999	
946	4,8	24,2	448	-1,9	11,4	2000	
1 085	14,7	26,9	352	-21,5	8,7	2001	
1 037	-4,4	25,5	347	-1,4	8,5	2002	
935	-9,9	23,5	317	-8,6	8,0	2003	
975	4,3	23,6	309	-2,6	7,5	2004	
1 050	7,7	25,0	281	-9,0	6,7	2005	
1 249	19,0	28,2	291	3,5	6,6	2006	
1 261	0,9	28,0	305	4,9	6,8	2007	
1 348	6,9	28,7	323	5,8	6,9	2008	
1 126	-16,5	25,6	322	-0,2	7,3	2009	
1 358	20,6	28,9	364	12,8	7,7	2010	
1 495	10,0	30,3	378	4,0	7,7	2011	
1 463	-2,1	29,2	374	-1,0	7,5	2012	
.	.	.	.	.	.	1992	Sächsische Schweiz- Osterzgebirge
.	.	.	.	.	.	1994	
.	.	.	.	.	.	1995	
.	.	.	.	.	.	1996	
.	.	.	.	.	.	1997	
541	.	16,5	500	.	15,3	1998	
500	-7,5	15,4	438	-12,4	13,5	1999	
524	4,8	16,2	380	-13,3	11,7	2000	
511	-2,5	15,6	330	-13,1	10,1	2001	
541	5,8	15,9	313	-5,1	9,2	2002	
521	-3,7	15,1	329	5,1	9,5	2003	
541	4,0	15,3	317	-3,8	8,9	2004	
583	7,6	16,7	274	-13,4	7,9	2005	
617	6,0	17,6	291	6,0	8,3	2006	

Noch: 10. Bruttowertschöpfung zu Herstellungspreisen (BWS) insgesamt und in den Wirtschaftsbereichen  
Land- und Forstwirtschaft, Fischerei und Produzierendes Gewerbe 1992 bis 2012  
nach Kreisfreien Städten und Landkreisen

Kreisfreie Stadt Landkreis NUTS 2-Region Land	Jahr	BWS insgesamt	Veränderung gegenüber dem Vorjahr	Land- und Forstwirtschaft, Fischerei			Produzierendes		
				absolut	Veränderung gegenüber dem Vorjahr	Anteil an insgesamt	absolut	Veränderung gegenüber dem Vorjahr	Anteil an insgesamt
				Mill. €	%	Mill. €	%	Mill. €	%
Noch:	2007	3 660	4,1	65	25,6	1,8	800	13,8	21,9
Sächsische Schweiz- Osterzgebirge	2008	3 795	3,7	73	12,2	1,9	849	6,0	22,4
	2009	3 717	-2,0	52	-28,3	1,4	780	-8,1	21,0
	2010	3 797	2,2	60	15,6	1,6	864	10,7	22,7
	2011	4 002	5,4	62	3,5	1,6	959	11,0	24,0
	2012	4 140	3,4	72	16,2	1,7	1 028	7,3	24,8
<b>Dresden, NUTS 2-Region</b>	<b>1992</b>	<b>15 920</b>	.	.	.	.	.	.	.
	1994	22 021	.	268	.	1,2	.	.	.
	1995	24 334	10,5	302	12,7	1,2	.	.	.
	1996	25 410	4,4	292	-3,4	1,1	.	.	.
	1997	25 429	0,1	321	10,3	1,3	.	.	.
	1998	25 474	0,2	327	1,7	1,3	5 034	.	19,8
	1999	26 006	2,1	323	-1,3	1,2	5 362	6,5	20,6
	2000	26 028	0,1	344	6,6	1,3	5 429	1,3	20,9
	2001	27 099	4,1	389	13,1	1,4	5 872	8,2	21,7
	2002	28 344	4,6	323	-16,9	1,1	6 533	11,3	23,1
	2003	29 047	2,5	284	-12,0	1,0	7 057	8,0	24,3
	2004	30 238	4,1	368	29,4	1,2	7 813	10,7	25,8
	2005	30 203	-0,1	261	-29,0	0,9	7 773	-0,5	25,7
	2006	31 097	3,0	262	0,5	0,8	8 244	6,1	26,5
	2007	32 334	4,0	329	25,3	1,0	8 760	6,3	27,1
	2008	32 398	0,2	371	12,7	1,1	8 290	-5,4	25,6
	2009	31 330	-3,3	262	-29,4	0,8	7 503	-9,5	23,9
	2010	32 511	3,8	303	15,9	0,9	7 967	6,2	24,5
	2011	33 503	3,1	318	4,9	1,0	8 169	2,5	24,4
	2012	33 925	1,3	366	15,0	1,1	7 895	-3,3	23,3
Leipzig, Stadt	1992	6 193	.	.	.	.	.	.	.
	1994	8 705	.	6	.	0,1	.	.	.
	1995	9 384	7,8	8	47,1	0,1	.	.	.
	1996	9 680	3,2	10	25,3	0,1	.	.	.
	1997	9 444	-2,4	11	5,0	0,1	.	.	.
	1998	9 325	-1,3	11	1,3	0,1	904	.	9,7
	1999	9 516	2,0	10	-10,5	0,1	815	-9,9	8,6
	2000	9 578	0,7	10	-2,2	0,1	790	-3,0	8,2
	2001	9 924	3,6	12	24,6	0,1	864	9,3	8,7
	2002	10 201	2,8	9	-26,3	0,1	843	-2,4	8,3
	2003	10 258	0,6	8	-11,8	0,1	956	13,5	9,3
	2004	10 481	2,2	10	28,1	0,1	970	1,4	9,3
	2005	10 635	1,5	7	-32,7	0,1	1 111	14,5	10,4
	2006	11 468	7,8	8	16,4	0,1	1 565	40,9	13,6
	2007	11 839	3,2	9	15,5	0,1	1 766	12,9	14,9
	2008	11 875	0,3	10	5,6	0,1	1 570	-11,1	13,2
	2009	11 773	-0,9	6	-34,5	0,1	1 439	-8,4	12,2
	2010	12 338	4,8	7	13,4	0,1	1 713	19,1	13,9
	2011	13 431	8,9	7	4,7	0,1	1 924	12,3	14,3
	2012	13 896	3,5	10	31,2	0,1	1 902	-1,1	13,7
Leipzig	1992	2 194	.	.	.	.	.	.	.
	1994	3 340	.	65	.	1,9	.	.	.
	1995	3 715	11,2	76	17,1	2,1	.	.	.
	1996	3 698	-0,4	76	-0,2	2,1	.	.	.
	1997	3 728	0,8	84	10,0	2,2	.	.	.
	1998	3 730	0,0	85	1,3	2,3	887	.	23,8
	1999	3 584	-3,9	83	-1,9	2,3	817	-7,8	22,8

Gewerbe ohne Baugewerbe			Baugewerbe			Jahr	Kreisfreie Stadt Landkreis NUTS 2-Region Land
darunter Verarbeitendes Gewerbe			absolut Mill. €	Veränderung gegenüber dem Vorjahr %	Anteil an insgesamt %		
absolut Mill. €	Veränderung gegenüber dem Vorjahr %	Anteil an insgesamt %					
714	15,6	19,5	315	8,1	8,6	2007	Noch: Sächsische Schweiz- Osterzgebirge
764	7,1	20,1	334	6,2	8,8	2008	
682	-10,7	18,4	361	8,1	9,7	2009	
765	12,0	20,1	358	-0,8	9,4	2010	
863	12,9	21,6	385	7,3	9,6	2011	
925	7,1	22,3	382	-0,8	9,2	2012	
.	.	.	.	.	.	1992	Dresden, NUTS 2-Region
.	.	.	.	.	.	1994	
.	.	.	.	.	.	1995	
.	.	.	.	.	.	1996	
.	.	.	.	.	.	1997	
3 940	.	15,5	3 108	.	12,2	1998	
4 308	9,4	16,6	2 743	-11,7	10,5	1999	
4 479	4,0	17,2	2 421	-11,8	9,3	2000	
4 887	9,1	18,0	2 072	-14,4	7,6	2001	
5 404	10,6	19,1	2 015	-2,8	7,1	2002	
5 933	9,8	20,4	2 037	1,1	7,0	2003	
6 575	10,8	21,7	1 893	-7,1	6,3	2004	
6 536	-0,6	21,6	1 725	-8,9	5,7	2005	
6 891	5,4	22,2	1 836	6,5	5,9	2006	
7 271	5,5	22,5	2 003	9,1	6,2	2007	
6 686	-8,1	20,6	2 035	1,6	6,3	2008	
5 753	-14,0	18,4	2 085	2,4	6,7	2009	
6 174	7,3	19,0	2 287	9,7	7,0	2010	
6 430	4,2	19,2	2 400	5,0	7,2	2011	
6 095	-5,2	18,0	2 375	-1,0	7,0	2012	
.	.	.	.	.	.	1992	Leipzig, Stadt
.	.	.	.	.	.	1994	
.	.	.	.	.	.	1995	
.	.	.	.	.	.	1996	
.	.	.	.	.	.	1997	
475	.	5,1	983	.	10,5	1998	
464	-2,5	4,9	1 051	6,9	11,0	1999	
471	1,6	4,9	840	-20,1	8,8	2000	
443	-6,0	4,5	667	-20,5	6,7	2001	
472	6,4	4,6	677	1,5	6,6	2002	
512	8,5	5,0	675	-0,4	6,6	2003	
568	11,0	5,4	728	7,8	6,9	2004	
757	33,3	7,1	617	-15,2	5,8	2005	
1 092	44,2	9,5	584	-5,4	5,1	2006	
1 349	23,6	11,4	622	6,5	5,3	2007	
1 155	-14,4	9,7	654	5,1	5,5	2008	
978	-15,4	8,3	657	0,6	5,6	2009	
1 246	27,4	10,1	669	1,8	5,4	2010	
1 494	19,9	11,1	700	4,7	5,2	2011	
1 505	0,8	10,8	692	-1,2	5,0	2012	
.	.	.	.	.	.	1992	Leipzig
.	.	.	.	.	.	1994	
.	.	.	.	.	.	1995	
.	.	.	.	.	.	1996	
.	.	.	.	.	.	1997	
477	.	12,8	654	.	17,5	1998	
479	0,4	13,4	528	-19,4	14,7	1999	



Noch: 10. Bruttowertschöpfung zu Herstellungspreisen (BWS) insgesamt und in den Wirtschaftsbereichen  
Land- und Forstwirtschaft, Fischerei und Produzierendes Gewerbe 1992 bis 2012  
nach Kreisfreien Städten und Landkreisen

Kreisfreie Stadt Landkreis NUTS 2-Region Land	Jahr	BWS insgesamt	Veränderung gegenüber dem Vorjahr	Land- und Forstwirtschaft, Fischerei			Produzierendes		
				absolut	Veränderung gegenüber dem Vorjahr	Anteil an insgesamt	absolut	Veränderung gegenüber dem Vorjahr	Anteil an insgesamt
				Mill. €	%	Mill. €	%	Mill. €	%
Noch: Leipzig	2000	3 442	-4,0	94	13,0	2,7	771	-5,6	22,4
	2001	3 544	2,9	111	18,7	3,1	776	0,5	21,9
	2002	3 725	5,1	95	-14,5	2,6	891	14,8	23,9
	2003	3 798	2,0	82	-14,0	2,2	893	0,2	23,5
	2004	3 960	4,3	111	35,6	2,8	993	11,3	25,1
	2005	3 967	0,2	78	-29,7	2,0	1 014	2,1	25,5
	2006	4 228	6,6	78	-0,0	1,8	1 196	18,0	28,3
	2007	4 419	4,5	97	24,7	2,2	1 277	6,8	28,9
	2008	4 647	5,2	100	2,5	2,1	1 443	13,0	31,1
	2009	4 525	-2,6	66	-33,6	1,5	1 429	-1,0	31,6
	2010	4 686	3,6	76	14,7	1,6	1 527	6,8	32,6
	2011	4 738	1,1	80	4,5	1,7	1 409	-7,7	29,7
	2012	4 899	3,4	92	15,9	1,9	1 490	5,7	30,4
Nordsachsen	1992	1 926	.	.	.	.	.	.	.
	1994	2 748	.	91	.	3,3	.	.	.
	1995	3 135	14,1	111	22,5	3,5	.	.	.
	1996	3 468	10,7	116	4,3	3,3	.	.	.
	1997	3 538	2,0	130	12,3	3,7	.	.	.
	1998	3 544	0,2	133	1,9	3,7	638	.	18,0
	1999	3 627	2,3	138	3,9	3,8	692	8,4	19,1
	2000	3 372	-7,0	158	14,7	4,7	701	1,3	20,8
	2001	3 421	1,4	188	19,2	5,5	710	1,3	20,8
	2002	3 433	0,3	157	-16,6	4,6	691	-2,7	20,1
	2003	3 446	0,4	138	-12,1	4,0	675	-2,3	19,6
	2004	3 553	3,1	187	35,6	5,3	697	3,3	19,6
	2005	3 459	-2,6	128	-31,9	3,7	710	1,9	20,5
	2006	3 506	1,4	125	-2,3	3,6	761	7,2	21,7
2007	3 629	3,5	164	31,4	4,5	769	1,1	21,2	
2008	3 838	5,8	167	1,8	4,3	806	4,9	21,0	
2009	3 764	-1,9	112	-32,6	3,0	812	0,7	21,6	
2010	3 822	1,5	126	12,0	3,3	814	0,2	21,3	
2011	3 906	2,2	132	5,3	3,4	837	2,9	21,4	
2012	3 929	0,6	153	15,7	3,9	817	-2,5	20,8	
Leipzig, NUTS 2-Region	1992	10 313	.	.	.	.	.	.	.
	1994	14 794	.	161	.	1,1	.	.	.
	1995	16 233	9,7	195	21,2	1,2	.	.	.
	1996	16 847	3,8	202	3,4	1,2	.	.	.
	1997	16 710	-0,8	225	11,1	1,3	.	.	.
	1998	16 599	-0,7	228	1,7	1,4	2 429	.	14,6
	1999	16 727	0,8	231	1,0	1,4	2 324	-4,3	13,9
	2000	16 393	-2,0	261	13,4	1,6	2 262	-2,7	13,8
	2001	16 889	3,0	312	19,2	1,8	2 349	3,9	13,9
	2002	17 359	2,8	261	-16,2	1,5	2 424	3,2	14,0
	2003	17 501	0,8	228	-12,8	1,3	2 524	4,1	14,4
	2004	17 994	2,8	309	35,4	1,7	2 660	5,4	14,8
	2005	18 062	0,4	212	-31,1	1,2	2 834	6,5	15,7
	2006	19 203	6,3	211	-0,9	1,1	3 522	24,2	18,3
2007	19 887	3,6	270	28,3	1,4	3 812	8,3	19,2	
2008	20 360	2,4	276	2,2	1,4	3 820	0,2	18,8	
2009	20 062	-1,5	185	-33,0	0,9	3 680	-3,7	18,3	
2010	20 846	3,9	209	13,0	1,0	4 054	10,2	19,4	
2011	22 075	5,9	219	5,0	1,0	4 170	2,9	18,9	
2012	22 724	2,9	255	16,3	1,1	4 208	0,9	18,5	



Gewerbe ohne Baugewerbe			Baugewerbe			Jahr	Kreisfreie Stadt Landkreis NUTS 2-Region Land
darunter Verarbeitendes Gewerbe			absolut Mill. €	Veränderung gegenüber dem Vorjahr %	Anteil an insgesamt %		
absolut Mill. €	Veränderung gegenüber dem Vorjahr %	Anteil an insgesamt %					
577	20,3	16,8	416	-21,2	12,1	2000	Noch: Leipzig
552	-4,2	15,6	378	-9,1	10,7	2001	
607	9,9	16,3	368	-2,7	9,9	2002	
615	1,2	16,2	377	2,5	9,9	2003	
673	9,5	17,0	371	-1,4	9,4	2004	
668	-0,8	16,8	342	-7,9	8,6	2005	
726	8,8	17,2	372	8,6	8,8	2006	
731	0,7	16,5	385	3,7	8,7	2007	
752	2,9	16,2	411	6,8	8,9	2008	
665	-11,6	14,7	424	3,0	9,4	2009	
716	7,6	15,3	438	3,4	9,4	2010	
719	0,5	15,2	489	11,7	10,3	2011	
770	7,1	15,7	486	-0,6	9,9	2012	
.	.	.	.	.	.	1992	Nordsachsen
.	.	.	.	.	.	1994	
.	.	.	.	.	.	1995	
.	.	.	.	.	.	1996	
.	.	.	.	.	.	1997	
542	.	15,3	405	.	11,4	1998	
597	10,1	16,5	378	-6,6	10,4	1999	
584	-2,1	17,3	339	-10,3	10,1	2000	
591	1,2	17,3	306	-9,8	8,9	2001	
565	-4,5	16,5	265	-13,4	7,7	2002	
540	-4,4	15,7	258	-2,5	7,5	2003	
562	4,2	15,8	242	-6,2	6,8	2004	
582	3,5	16,8	229	-5,5	6,6	2005	
624	7,2	17,8	244	6,7	7,0	2006	
632	1,2	17,4	258	5,6	7,1	2007	
672	6,4	17,5	286	10,9	7,5	2008	
644	-4,3	17,1	302	5,6	8,0	2009	
656	1,9	17,2	329	8,9	8,6	2010	
687	4,7	17,6	360	9,5	9,2	2011	
658	-4,2	16,7	354	-1,7	9,0	2012	
.	.	.	.	.	.	1992	Leipzig, NUTS 2-Region
.	.	.	.	.	.	1994	
.	.	.	.	.	.	1995	
.	.	.	.	.	.	1996	
.	.	.	.	.	.	1997	
1 495	.	9,0	2 042	.	12,3	1998	
1 540	3,0	9,2	1 957	-4,2	11,7	1999	
1 632	6,0	10,0	1 595	-18,5	9,7	2000	
1 587	-2,8	9,4	1 351	-15,3	8,0	2001	
1 644	3,6	9,5	1 310	-3,1	7,5	2002	
1 666	1,3	9,5	1 310	-0,0	7,5	2003	
1 803	8,2	10,0	1 341	2,4	7,5	2004	
2 007	11,3	11,1	1 188	-11,4	6,6	2005	
2 442	21,7	12,7	1 200	1,0	6,2	2006	
2 712	11,1	13,6	1 265	5,5	6,4	2007	
2 580	-4,9	12,7	1 351	6,8	6,6	2008	
2 286	-11,4	11,4	1 383	2,4	6,9	2009	
2 618	14,5	12,6	1 436	3,8	6,9	2010	
2 900	10,8	13,1	1 550	7,9	7,0	2011	
2 933	1,2	12,9	1 533	-1,1	6,7	2012	

Noch: 10. Bruttowertschöpfung zu Herstellungspreisen (BWS) insgesamt und in den Wirtschaftsbereichen Land- und Forstwirtschaft, Fischerei und Produzierendes Gewerbe 1992 bis 2012 nach Kreisfreien Städten und Landkreisen

Kreisfreie Stadt Landkreis NUTS 2-Region Land	Jahr	BWS insgesamt	Veränderung gegenüber dem Vorjahr	Land- und Forstwirtschaft, Fischerei			Produzierendes		
				absolut	Veränderung gegenüber dem Vorjahr	Anteil an insgesamt	absolut	Veränderung gegenüber dem Vorjahr	Anteil an insgesamt
				Mill. €	%	Mill. €	%	Mill. €	%
<b>Sachsen</b>	<b>1992</b>	<b>40 594</b>	<b>23,6</b>	<b>564</b>	<b>6,2</b>	<b>1,4</b>	<b>7 559</b>	<b>-6,5</b>	<b>18,6</b>
	<b>1994</b>	<b>57 212</b>	<b>16,4</b>	<b>668</b>	<b>-6,1</b>	<b>1,2</b>	<b>9 574</b>	<b>12,3</b>	<b>16,7</b>
	<b>1995</b>	<b>62 942</b>	<b>10,0</b>	<b>777</b>	<b>16,3</b>	<b>1,2</b>	<b>10 668</b>	<b>11,4</b>	<b>16,9</b>
	<b>1996</b>	<b>65 304</b>	<b>3,8</b>	<b>773</b>	<b>-0,5</b>	<b>1,2</b>	<b>11 236</b>	<b>5,3</b>	<b>17,2</b>
	<b>1997</b>	<b>65 512</b>	<b>0,3</b>	<b>851</b>	<b>10,1</b>	<b>1,3</b>	<b>11 974</b>	<b>6,6</b>	<b>18,3</b>
	<b>1998</b>	<b>66 155</b>	<b>1,0</b>	<b>866</b>	<b>1,8</b>	<b>1,3</b>	<b>12 972</b>	<b>8,3</b>	<b>19,6</b>
	<b>1999</b>	<b>66 967</b>	<b>1,2</b>	<b>854</b>	<b>-1,4</b>	<b>1,3</b>	<b>13 159</b>	<b>1,4</b>	<b>19,6</b>
	<b>2000</b>	<b>66 782</b>	<b>-0,3</b>	<b>919</b>	<b>7,6</b>	<b>1,4</b>	<b>13 618</b>	<b>3,5</b>	<b>20,4</b>
	<b>2001</b>	<b>68 880</b>	<b>3,1</b>	<b>1 068</b>	<b>16,1</b>	<b>1,5</b>	<b>14 351</b>	<b>5,4</b>	<b>20,8</b>
	<b>2002</b>	<b>71 249</b>	<b>3,4</b>	<b>892</b>	<b>-16,4</b>	<b>1,3</b>	<b>15 002</b>	<b>4,5</b>	<b>21,1</b>
	<b>2003</b>	<b>72 329</b>	<b>1,5</b>	<b>776</b>	<b>-13,0</b>	<b>1,1</b>	<b>15 788</b>	<b>5,2</b>	<b>21,8</b>
	<b>2004</b>	<b>74 846</b>	<b>3,5</b>	<b>1 026</b>	<b>32,2</b>	<b>1,4</b>	<b>17 028</b>	<b>7,9</b>	<b>22,8</b>
	<b>2005</b>	<b>74 936</b>	<b>0,1</b>	<b>723</b>	<b>-29,5</b>	<b>1,0</b>	<b>17 323</b>	<b>1,7</b>	<b>23,1</b>
	<b>2006</b>	<b>78 349</b>	<b>4,6</b>	<b>712</b>	<b>-1,5</b>	<b>0,9</b>	<b>19 221</b>	<b>11,0</b>	<b>24,5</b>
	<b>2007</b>	<b>81 259</b>	<b>3,7</b>	<b>906</b>	<b>27,3</b>	<b>1,1</b>	<b>20 600</b>	<b>7,2</b>	<b>25,4</b>
	<b>2008</b>	<b>82 025</b>	<b>0,9</b>	<b>983</b>	<b>8,4</b>	<b>1,2</b>	<b>20 153</b>	<b>-2,2</b>	<b>24,6</b>
	<b>2009</b>	<b>79 205</b>	<b>-3,4</b>	<b>690</b>	<b>-29,8</b>	<b>0,9</b>	<b>18 221</b>	<b>-9,6</b>	<b>23,0</b>
	<b>2010</b>	<b>82 712</b>	<b>4,4</b>	<b>792</b>	<b>14,7</b>	<b>1,0</b>	<b>20 109</b>	<b>10,4</b>	<b>24,3</b>
	<b>2011</b>	<b>85 985</b>	<b>4,0</b>	<b>827</b>	<b>4,5</b>	<b>1,0</b>	<b>20 879</b>	<b>3,8</b>	<b>24,3</b>
	<b>2012</b>	<b>87 030</b>	<b>1,2</b>	<b>952</b>	<b>15,0</b>	<b>1,1</b>	<b>20 442</b>	<b>-2,1</b>	<b>23,5</b>

Abweichungen in den Summen durch Runden der Zahlen

Gewerbe ohne Baugewerbe			Baugewerbe			Jahr	Kreisfreie Stadt Landkreis NUTS 2-Region Land
darunter Verarbeitendes Gewerbe			absolut	Veränderung gegenüber dem Vorjahr	Anteil an insgesamt		
absolut	Veränderung gegenüber dem Vorjahr	Anteil an insgesamt				absolut	Veränderung gegenüber dem Vorjahr
Mill. €	%		Mill. €	%			
4 925	-4,9	12,1	5 508	47,6	13,6	1992	Sachsen
6 805	18,4	11,9	9 821	34,6	17,2	1994	
7 737	13,7	12,3	10 192	3,8	16,2	1995	
7 894	2,0	12,1	10 259	0,7	15,7	1996	
8 845	12,1	13,5	9 127	-11,0	13,9	1997	
10 076	13,9	15,2	8 007	-12,3	12,1	1998	
10 424	3,5	15,6	7 384	-7,8	11,0	1999	
11 027	5,8	16,5	6 308	-14,6	9,4	2000	
11 571	4,9	16,8	5 450	-13,6	7,9	2001	
12 099	4,6	17,0	5 355	-1,7	7,5	2002	
12 821	6,0	17,7	5 282	-1,4	7,3	2003	
13 982	9,1	18,7	5 097	-3,5	6,8	2004	
14 296	2,2	19,1	4 639	-9,0	6,2	2005	
15 815	10,6	20,2	4 932	6,3	6,3	2006	
17 023	7,6	20,9	5 267	6,8	6,5	2007	
16 335	-4,0	19,9	5 458	3,6	6,7	2008	
14 037	-14,1	17,7	5 491	0,6	6,9	2009	
15 793	12,5	19,1	5 866	6,8	7,1	2010	
16 822	6,5	19,6	6 254	6,6	7,3	2011	
16 304	-3,1	18,7	6 198	-0,9	7,1	2012	

### 11. Bruttowertschöpfung zu Herstellungspreisen in den Dienstleistungsbereichen 1992 bis 2012 nach Kreisfreien Städten und Landkreisen

Kreisfreie Stadt Landkreis NUTS 2-Region Land	Jahr	BWS in den Dienst- leistungsbereichen	Veränderung gegenüber dem Vorjahr	Anteil an insgesamt	Handel, Verkehr und Gastgewerbe, Information und Kommunikation		
					absolut	Veränderung gegenüber dem Vorjahr	Anteil an insgesamt
					Mill. €	%	Mill. €
Chemnitz, Stadt	1992	.	.	.	.	.	.
	1994	3 396	.	69,7	.	.	.
	1995	3 709	9,2	70,2	.	.	.
	1996	3 755	1,3	70,2	.	.	.
	1997	3 700	-1,5	70,4	.	.	.
	1998	3 692	-0,2	71,3	1 035	.	20,0
	1999	3 790	2,7	72,3	1 067	3,1	20,4
	2000	3 845	1,5	74,0	1 026	-3,8	19,8
	2001	3 985	3,6	74,5	1 106	7,8	20,7
	2002	4 158	4,3	76,2	1 180	6,6	21,6
	2003	4 133	-0,6	76,0	1 126	-4,6	20,7
	2004	4 232	2,4	76,7	1 119	-0,6	20,3
	2005	4 256	0,6	76,1	1 115	-0,4	19,9
	2006	4 471	5,0	75,6	1 177	5,6	19,9
	2007	4 553	1,8	74,1	1 174	-0,3	19,1
	2008	4 398	-3,4	74,0	1 121	-4,5	18,9
	2009	4 308	-2,0	75,5	1 069	-4,7	18,7
2010	4 420	2,6	74,9	1 020	-4,5	17,3	
2011	4 576	3,5	73,9	1 058	3,7	17,1	
2012	4 642	1,4	74,4	1 057	-0,1	16,9	
Erzgebirgskreis	1992	.	.	.	.	.	.
	1994	2 510	.	63,9	.	.	.
	1995	2 806	11,8	64,2	.	.	.
	1996	2 879	2,6	64,3	.	.	.
	1997	2 933	1,8	64,6	.	.	.
	1998	2 994	2,1	64,6	834	.	18,0
	1999	3 072	2,6	64,7	851	2,1	17,9
	2000	3 086	0,4	63,6	854	0,3	17,6
	2001	3 197	3,6	64,7	875	2,5	17,7
	2002	3 425	7,1	65,9	893	2,1	17,2
	2003	3 488	1,8	66,5	905	1,4	17,3
	2004	3 569	2,3	65,5	910	0,5	16,7
	2005	3 659	2,5	66,6	910	-0,0	16,6
	2006	3 669	0,3	65,1	938	3,0	16,6
	2007	3 597	-2,0	63,4	922	-1,6	16,3
	2008	3 617	0,6	63,1	920	-0,2	16,1
	2009	3 587	-0,8	65,8	869	-5,5	15,9
2010	3 636	1,4	62,3	878	1,0	15,1	
2011	3 663	0,7	60,8	863	-1,7	14,3	
2012	3 688	0,7	59,6	870	0,8	14,1	
Mittelsachsen	1992	.	.	.	.	.	.
	1994	2 329	.	60,5	.	.	.
	1995	2 615	12,3	61,2	.	.	.
	1996	2 759	5,5	60,7	.	.	.
	1997	2 819	2,2	61,7	.	.	.
	1998	2 898	2,8	62,5	985	.	21,3
	1999	2 971	2,5	62,0	981	-0,4	20,5
	2000	3 011	1,3	62,4	1 031	5,2	21,4
	2001	3 131	4,0	63,4	1 093	6,0	22,1
	2002	3 327	6,2	64,6	1 131	3,5	22,0
	2003	3 410	2,5	64,6	1 133	0,2	21,5
	2004	3 504	2,8	63,9	1 150	1,5	21,0
2005	3 587	2,4	64,2	1 137	-1,2	20,4	
2006	3 703	3,2	60,5	1 195	5,1	19,5	

Davon						Jahr	Kreisfreie Stadt Landkreis NUTS 2-Region Land
Grundstücks- und Wohnungswesen, Finanz- und Unternehmensdienstleister			Öffentliche und sonstige Dienstleister, Erziehung und Gesundheit				
absolut	Veränderung gegenüber dem Vorjahr	Anteil an insgesamt	absolut	Veränderung gegenüber dem Vorjahr	Anteil an insgesamt		
Mill. €	%		Mill. €	%			
.	.	.	.	.	.	1992	Chemnitz, Stadt
.	.	.	.	.	.	1994	
.	.	.	.	.	.	1995	
.	.	.	.	.	.	1996	
.	.	.	.	.	.	1997	
1 227	.	23,7	1 430	.	27,6	1998	
1 224	-0,3	23,3	1 499	4,9	28,6	1999	
1 199	-2,0	23,1	1 620	8,0	31,2	2000	
1 236	3,0	23,1	1 643	1,5	30,7	2001	
1 321	6,9	24,2	1 657	0,8	30,4	2002	
1 324	0,2	24,3	1 683	1,6	30,9	2003	
1 386	4,7	25,1	1 726	2,6	31,3	2004	
1 441	3,9	25,7	1 701	-1,4	30,4	2005	
1 585	10,0	26,8	1 709	0,5	28,9	2006	
1 680	6,0	27,3	1 698	-0,7	27,6	2007	
1 546	-8,0	26,0	1 730	1,9	29,1	2008	
1 461	-5,5	25,6	1 778	2,7	31,1	2009	
1 542	5,5	26,1	1 857	4,5	31,5	2010	
1 598	3,7	25,8	1 920	3,4	31,0	2011	
1 628	1,9	26,1	1 957	1,9	31,3	2012	
.	.	.	.	.	.	1992	Erzgebirgskreis
.	.	.	.	.	.	1994	
.	.	.	.	.	.	1995	
.	.	.	.	.	.	1996	
.	.	.	.	.	.	1997	
914	.	19,7	1 246	.	26,9	1998	
929	1,7	19,6	1 291	3,7	27,2	1999	
923	-0,7	19,0	1 308	1,3	27,0	2000	
1 027	11,3	20,8	1 295	-1,0	26,2	2001	
1 198	16,7	23,0	1 334	3,0	25,7	2002	
1 217	1,6	23,2	1 366	2,4	26,0	2003	
1 254	3,0	23,0	1 405	2,9	25,8	2004	
1 287	2,7	23,4	1 462	4,1	26,6	2005	
1 256	-2,4	22,3	1 475	0,9	26,2	2006	
1 190	-5,3	21,0	1 485	0,7	26,2	2007	
1 195	0,4	20,8	1 502	1,1	26,2	2008	
1 165	-2,5	21,4	1 553	3,4	28,5	2009	
1 189	2,1	20,4	1 569	1,1	26,9	2010	
1 207	1,5	20,0	1 593	1,5	26,4	2011	
1 179	-2,3	19,1	1 640	2,9	26,5	2012	
.	.	.	.	.	.	1992	Mittelsachsen
.	.	.	.	.	.	1994	
.	.	.	.	.	.	1995	
.	.	.	.	.	.	1996	
.	.	.	.	.	.	1997	
822	.	17,7	1 091	.	23,5	1998	
852	3,6	17,8	1 139	4,4	23,8	1999	
844	-0,9	17,5	1 136	-0,3	23,5	2000	
899	6,4	18,2	1 140	0,4	23,1	2001	
1 022	13,7	19,8	1 174	3,0	22,8	2002	
1 055	3,3	20,0	1 221	4,1	23,1	2003	
1 091	3,4	19,9	1 262	3,4	23,0	2004	
1 153	5,6	20,6	1 298	2,8	23,2	2005	
1 194	3,6	19,5	1 314	1,3	21,5	2006	

Noch: 11. Bruttowertschöpfung zu Herstellungspreisen in den Dienstleistungsbereichen 1992 bis 2012  
nach Kreisfreien Städten und Landkreisen

Kreisfreie Stadt Landkreis NUTS 2-Region Land	Jahr	BWS in den Dienst- leistungsbereichen	Veränderung gegenüber dem Vorjahr	Anteil an insgesamt	Handel, Verkehr und Gastgewerbe, Information und Kommunikation		
					absolut	Veränderung gegenüber dem Vorjahr	Anteil an insgesamt
					Mill. €	%	Mill. €
Noch: Mittelsachsen	2007	3 805	2,7	59,7	1 188	-0,6	18,6
	2008	3 966	4,2	59,2	1 194	0,5	17,8
	2009	3 862	-2,6	63,1	1 113	-6,8	18,2
	2010	3 906	1,1	59,4	1 050	-5,6	16,0
	2011	4 029	3,1	59,9	1 037	-1,2	15,4
	2012	4 006	-0,6	61,7	1 046	0,8	16,1
Vogtlandkreis	1992	.	.	.	.	.	.
	1994	1 856	.	58,8	.	.	.
	1995	2 060	11,0	60,2	.	.	.
	1996	2 189	6,3	62,6	.	.	.
	1997	2 234	2,0	62,2	.	.	.
	1998	2 289	2,5	61,9	610	.	16,5
	1999	2 353	2,8	64,0	605	-0,8	16,5
	2000	2 336	-0,7	61,8	609	0,6	16,1
	2001	2 387	2,2	64,7	613	0,6	16,6
	2002	2 479	3,8	65,1	631	2,9	16,6
	2003	2 495	0,6	64,8	637	1,1	16,6
	2004	2 567	2,9	64,2	646	1,4	16,2
	2005	2 553	-0,5	65,2	654	1,3	16,7
	2006	2 594	1,6	63,2	680	3,9	16,6
	2007	2 649	2,1	63,0	684	0,6	16,2
	2008	2 689	1,5	62,9	688	0,7	16,1
	2009	2 655	-1,2	64,4	659	-4,2	16,0
2010	2 692	1,4	63,2	654	-0,8	15,4	
2011	2 779	3,2	63,2	674	3,1	15,3	
2012	2 839	2,2	63,8	684	1,5	15,4	
Zwickau	1992	.	.	.	.	.	.
	1994	2 857	.	62,2	.	.	.
	1995	3 198	11,9	63,6	.	.	.
	1996	3 328	4,1	64,3	.	.	.
	1997	3 421	2,8	63,1	.	.	.
	1998	3 533	3,3	59,5	1 037	.	17,5
	1999	3 591	1,6	62,1	1 042	0,4	18,0
	2000	3 548	-1,2	62,2	1 035	-0,6	18,1
	2001	3 669	3,4	61,4	1 053	1,7	17,6
	2002	3 774	2,9	63,6	1 073	1,9	18,1
	2003	3 850	2,0	64,5	1 055	-1,7	17,7
	2004	3 977	3,3	64,5	1 067	1,2	17,3
	2005	3 924	-1,3	64,5	1 069	0,1	17,6
	2006	4 022	2,5	64,2	1 120	4,8	17,9
	2007	4 100	1,9	61,8	1 126	0,5	17,0
	2008	4 146	1,1	62,7	1 132	0,6	17,1
	2009	4 098	-1,2	63,9	1 098	-3,0	17,1
2010	4 190	2,2	61,7	1 066	-2,9	15,7	
2011	4 225	0,8	59,7	1 063	-0,3	15,0	
2012	4 246	0,5	60,6	1 060	-0,3	15,1	
Chemnitz, NUTS 2-Region	1992	.	.	.	.	.	.
	1994	12 948	.	63,5	.	.	.
	1995	14 389	11,1	64,3	.	.	.
	1996	14 910	3,6	64,7	.	.	.
	1997	15 106	1,3	64,6	.	.	.
	1998	15 405	2,0	64,0	4 501	.	18,7
	1999	15 777	2,4	65,1	4 546	1,0	18,8
2000	15 826	0,3	65,0	4 556	0,2	18,7	

Davon						Jahr	Kreisfreie Stadt Landkreis NUTS 2-Region Land
Grundstücks- und Wohnungswesen, Finanz- und Unternehmensdienstleister			Öffentliche und sonstige Dienstleister, Erziehung und Gesundheit				
absolut	Veränderung gegenüber dem Vorjahr	Anteil an insgesamt	absolut	Veränderung gegenüber dem Vorjahr	Anteil an insgesamt		
Mill. €	%		Mill. €	%			
1 287	7,8	20,2	1 330	1,2	20,9	2007	Noch: Mittelsachsen
1 375	6,9	20,5	1 397	5,0	20,8	2008	
1 292	-6,0	21,1	1 457	4,3	23,8	2009	
1 372	6,1	20,9	1 484	1,9	22,6	2010	
1 473	7,4	21,9	1 519	2,4	22,6	2011	
1 346	-8,6	20,7	1 613	6,2	24,8	2012	
.	.	.	.	.	.	1992	
.	.	.	.	.	.	1994	
.	.	.	.	.	.	1995	
.	.	.	.	.	.	1996	
.	.	.	.	.	.	1997	
629	.	17,0	1 050	.	28,4	1998	
641	1,9	17,4	1 107	5,4	30,1	1999	
657	2,4	17,4	1 071	-3,2	28,3	2000	
710	8,2	19,2	1 064	-0,6	28,9	2001	
762	7,4	20,0	1 086	2,0	28,5	2002	
773	1,4	20,1	1 085	-0,1	28,2	2003	
815	5,5	20,4	1 105	1,9	27,6	2004	
822	0,8	21,0	1 076	-2,6	27,5	2005	
830	1,0	20,2	1 084	0,7	26,4	2006	
887	6,8	21,1	1 079	-0,5	25,6	2007	
898	1,3	21,0	1 102	2,2	25,8	2008	
863	-3,9	20,9	1 133	2,7	27,5	2009	
882	2,2	20,7	1 156	2,1	27,2	2010	
943	6,9	21,4	1 162	0,6	26,4	2011	
954	1,2	21,4	1 201	3,4	27,0	2012	
.	.	.	.	.	.	1992	Zwickau
.	.	.	.	.	.	1994	
.	.	.	.	.	.	1995	
.	.	.	.	.	.	1996	
.	.	.	.	.	.	1997	
1 155	.	19,4	1 341	.	22,6	1998	
1 168	1,2	20,2	1 380	3,0	23,9	1999	
1 104	-5,5	19,4	1 408	2,0	24,7	2000	
1 143	3,5	19,1	1 473	4,6	24,7	2001	
1 197	4,7	20,2	1 504	2,1	25,4	2002	
1 261	5,3	21,1	1 535	2,0	25,7	2003	
1 324	5,0	21,5	1 585	3,3	25,7	2004	
1 310	-1,1	21,5	1 545	-2,5	25,4	2005	
1 330	1,6	21,2	1 572	1,8	25,1	2006	
1 396	4,9	21,0	1 578	0,4	23,8	2007	
1 393	-0,2	21,1	1 621	2,7	24,5	2008	
1 361	-2,3	21,2	1 639	1,1	25,6	2009	
1 456	7,0	21,4	1 667	1,8	24,6	2010	
1 484	1,9	21,0	1 678	0,6	23,7	2011	
1 469	-1,0	21,0	1 717	2,3	24,5	2012	
.	.	.	.	.	.	1992	Chemnitz, NUTS 2-Region
.	.	.	.	.	.	1994	
.	.	.	.	.	.	1995	
.	.	.	.	.	.	1996	
.	.	.	.	.	.	1997	
4 747	.	19,7	6 156	.	25,6	1998	
4 814	1,4	19,9	6 416	4,2	26,5	1999	
4 728	-1,8	19,4	6 543	2,0	26,9	2000	

Noch: 11. Bruttowertschöpfung zu Herstellungspreisen in den Dienstleistungsbereichen 1992 bis 2012  
nach Kreisfreien Städten und Landkreisen

Kreisfreie Stadt Landkreis NUTS 2-Region Land	Jahr	BWS in den Dienst- leistungsbereichen	Veränderung gegenüber dem Vorjahr	Anteil an insgesamt	Handel, Verkehr und Gastgewerbe, Information und Kommunikation		
					absolut	Veränderung gegenüber dem Vorjahr	Anteil an insgesamt
					Mill. €	%	Mill. €
Noch: Chemnitz, NUTS 2-Region	2001	16 370	3,4	65,8	4 740	4,0	19,0
	2002	17 163	4,8	67,2	4 908	3,5	19,2
	2003	17 375	1,2	67,4	4 856	-1,0	18,8
	2004	17 848	2,7	67,1	4 893	0,8	18,4
	2005	17 980	0,7	67,4	4 885	-0,2	18,3
	2006	18 460	2,7	65,8	5 109	4,6	18,2
	2007	18 704	1,3	64,4	5 094	-0,3	17,5
	2008	18 815	0,6	64,3	5 056	-0,7	17,3
	2009	18 509	-1,6	66,5	4 809	-4,9	17,3
	2010	18 843	1,8	64,2	4 669	-2,9	15,9
	2011	19 272	2,3	63,4	4 696	0,6	15,4
	2012	19 422	0,8	63,9	4 717	0,5	15,5
Dresden, Stadt	1992	.	.	.	.	.	.
	1994	6 328	.	75,3	.	.	.
	1995	7 045	11,3	75,8	.	.	.
	1996	7 277	3,3	74,4	.	.	.
	1997	7 322	0,6	74,6	.	.	.
	1998	7 356	0,5	74,6	1 733	.	17,6
	1999	7 586	3,1	74,2	1 789	3,3	17,5
	2000	7 760	2,3	74,4	1 854	3,6	17,8
	2001	8 268	6,6	73,8	2 050	10,6	18,3
	2002	8 583	3,8	71,4	2 032	-0,9	16,9
	2003	8 645	0,7	67,8	2 002	-1,5	15,7
	2004	8 835	2,2	65,4	2 048	2,3	15,2
	2005	8 949	1,3	67,9	2 027	-1,0	15,4
	2006	9 256	3,4	68,1	2 124	4,8	15,6
2007	9 600	3,7	68,7	2 162	1,8	15,5	
2008	9 823	2,3	71,9	2 181	0,9	16,0	
2009	9 797	-0,3	75,1	2 147	-1,5	16,5	
2010	10 190	4,0	75,1	2 209	2,9	16,3	
2011	10 452	2,6	76,8	2 255	2,1	16,6	
2012	10 816	3,5	79,1	2 363	4,8	17,3	
Bautzen	1992	.	.	.	.	.	.
	1994	2 266	.	57,2	.	.	.
	1995	2 587	14,2	58,6	.	.	.
	1996	2 762	6,8	59,5	.	.	.
	1997	2 783	0,8	59,1	.	.	.
	1998	2 799	0,6	59,4	799	.	17,0
	1999	2 939	5,0	61,5	845	5,8	17,7
	2000	2 975	1,2	62,1	854	1,1	17,8
	2001	3 137	5,4	64,4	887	3,8	18,2
	2002	3 240	3,3	65,6	917	3,4	18,6
	2003	3 253	0,4	65,5	918	0,1	18,5
	2004	3 357	3,2	67,3	937	2,1	18,8
	2005	3 462	3,1	66,9	916	-2,2	17,7
	2006	3 464	0,1	65,7	945	3,2	17,9
2007	3 516	1,5	64,2	937	-0,9	17,1	
2008	3 580	1,8	65,0	934	-0,3	16,9	
2009	3 483	-2,7	64,4	886	-5,1	16,4	
2010	3 500	0,5	63,6	865	-2,4	15,7	
2011	3 681	5,2	62,2	923	6,7	15,6	
2012	3 751	1,9	63,8	951	3,0	16,2	



Davon						Jahr	Kreisfreie Stadt Landkreis NUTS 2-Region Land
Grundstücks- und Wohnungswesen, Finanz- und Unternehmensdienstleister			Öffentliche und sonstige Dienstleister, Erziehung und Gesundheit				
absolut	Veränderung gegenüber dem Vorjahr	Anteil an insgesamt	absolut	Veränderung gegenüber dem Vorjahr	Anteil an insgesamt		
Mill. €	%		Mill. €	%			
<b>5 015</b>	<b>6,1</b>	<b>20,1</b>	<b>6 615</b>	<b>1,1</b>	<b>26,6</b>	<b>2001</b>	Noch: Chemnitz, NUTS 2-Region
<b>5 501</b>	<b>9,7</b>	<b>21,5</b>	<b>6 755</b>	<b>2,1</b>	<b>26,4</b>	<b>2002</b>	
<b>5 630</b>	<b>2,3</b>	<b>21,8</b>	<b>6 889</b>	<b>2,0</b>	<b>26,7</b>	<b>2003</b>	
<b>5 871</b>	<b>4,3</b>	<b>22,1</b>	<b>7 083</b>	<b>2,8</b>	<b>26,6</b>	<b>2004</b>	
<b>6 012</b>	<b>2,4</b>	<b>22,5</b>	<b>7 083</b>	<b>-0,0</b>	<b>26,6</b>	<b>2005</b>	
<b>6 195</b>	<b>3,0</b>	<b>22,1</b>	<b>7 156</b>	<b>1,0</b>	<b>25,5</b>	<b>2006</b>	
<b>6 440</b>	<b>4,0</b>	<b>22,2</b>	<b>7 171</b>	<b>0,2</b>	<b>24,7</b>	<b>2007</b>	
<b>6 407</b>	<b>-0,5</b>	<b>21,9</b>	<b>7 353</b>	<b>2,5</b>	<b>25,1</b>	<b>2008</b>	
<b>6 142</b>	<b>-4,1</b>	<b>22,1</b>	<b>7 558</b>	<b>2,8</b>	<b>27,2</b>	<b>2009</b>	
<b>6 440</b>	<b>4,9</b>	<b>21,9</b>	<b>7 734</b>	<b>2,3</b>	<b>26,3</b>	<b>2010</b>	
<b>6 704</b>	<b>4,1</b>	<b>22,0</b>	<b>7 872</b>	<b>1,8</b>	<b>25,9</b>	<b>2011</b>	
<b>6 576</b>	<b>-1,9</b>	<b>21,6</b>	<b>8 128</b>	<b>3,3</b>	<b>26,8</b>	<b>2012</b>	
.	.	.	.	.	.	1992	
.	.	.	.	.	.	1994	
.	.	.	.	.	.	1995	
.	.	.	.	.	.	1996	
.	.	.	.	.	.	1997	
2 625	.	26,6	2 998	.	30,4	1998	
2 670	1,7	26,1	3 126	4,3	30,6	1999	
2 680	0,3	25,7	3 226	3,2	30,9	2000	
2 803	4,6	25,0	3 415	5,9	30,5	2001	
2 998	7,0	24,9	3 553	4,0	29,5	2002	
3 000	0,1	23,5	3 643	2,5	28,6	2003	
3 005	0,2	22,3	3 782	3,8	28,0	2004	
3 110	3,5	23,6	3 812	0,8	28,9	2005	
3 175	2,1	23,4	3 957	3,8	29,1	2006	
3 366	6,0	24,1	4 072	2,9	29,1	2007	
3 386	0,6	24,8	4 257	4,5	31,2	2008	
3 252	-4,0	24,9	4 397	3,3	33,7	2009	
3 471	6,7	25,6	4 510	2,6	33,2	2010	
3 561	2,6	26,2	4 636	2,8	34,1	2011	
3 634	2,0	26,6	4 818	3,9	35,2	2012	
.	.	.	.	.	.	1992	Bautzen
.	.	.	.	.	.	1994	
.	.	.	.	.	.	1995	
.	.	.	.	.	.	1996	
.	.	.	.	.	.	1997	
824	.	17,5	1 177	.	25,0	1998	
836	1,5	17,5	1 258	6,9	26,3	1999	
841	0,5	17,6	1 280	1,8	26,7	2000	
945	12,4	19,4	1 306	2,0	26,8	2001	
987	4,5	20,0	1 336	2,3	27,0	2002	
1 004	1,6	20,2	1 331	-0,3	26,8	2003	
1 039	3,5	20,8	1 381	3,7	27,7	2004	
1 141	9,8	22,0	1 405	1,7	27,1	2005	
1 137	-0,3	21,5	1 382	-1,6	26,2	2006	
1 183	4,1	21,6	1 396	1,0	25,5	2007	
1 199	1,4	21,8	1 447	3,7	26,3	2008	
1 122	-6,4	20,7	1 475	1,9	27,3	2009	
1 128	0,6	20,5	1 506	2,1	27,4	2010	
1 211	7,3	20,4	1 547	2,7	26,1	2011	
1 210	-0,0	20,6	1 590	2,8	27,0	2012	

Noch: 11. Bruttowertschöpfung zu Herstellungspreisen in den Dienstleistungsbereichen 1992 bis 2012  
nach Kreisfreien Städten und Landkreisen

Kreisfreie Stadt Landkreis NUTS 2-Region Land	Jahr	BWS in den Dienst- leistungsbereichen	Veränderung gegenüber dem Vorjahr	Anteil an insgesamt	Handel, Verkehr und Gastgewerbe, Information und Kommunikation		
					absolut	Veränderung gegenüber dem Vorjahr	Anteil an insgesamt
					Mill. €	%	Mill. €
Görlitz	1992	.	.	.	.	.	.
	1994	1 981	.	53,6	.	.	.
	1995	2 233	12,7	55,1	.	.	.
	1996	2 399	7,5	58,8	.	.	.
	1997	2 453	2,2	62,0	.	.	.
	1998	2 496	1,7	64,7	588	.	15,3
	1999	2 578	3,3	66,0	597	1,5	15,3
	2000	2 588	0,4	70,9	596	-0,1	16,3
	2001	2 682	3,6	72,3	646	8,3	17,4
	2002	2 753	2,6	70,3	648	0,3	16,5
	2003	2 754	0,0	70,6	637	-1,7	16,3
	2004	2 791	1,3	68,5	633	-0,6	15,5
	2005	2 823	1,1	68,2	623	-1,6	15,1
	2006	2 827	0,2	66,0	642	3,0	15,0
	2007	2 880	1,9	61,0	644	0,2	13,6
	2008	2 928	1,7	61,8	637	-1,1	13,4
	2009	2 920	-0,3	61,3	608	-4,5	12,8
2010	2 973	1,8	60,1	604	-0,5	12,2	
2011	3 042	2,3	60,2	630	4,2	12,5	
2012	3 112	2,3	59,5	638	1,3	12,2	
Meißen	1992	.	.	.	.	.	.
	1994	1 837	.	57,3	.	.	.
	1995	2 060	12,1	58,7	.	.	.
	1996	2 187	6,2	58,6	.	.	.
	1997	2 218	1,4	59,6	.	.	.
	1998	2 279	2,7	60,5	633	.	16,8
	1999	2 333	2,4	60,5	648	2,4	16,8
	2000	2 353	0,8	60,1	670	3,4	17,1
	2001	2 422	2,9	60,0	688	2,7	17,0
	2002	2 516	3,9	61,9	720	4,6	17,7
	2003	2 557	1,6	64,2	731	1,6	18,4
	2004	2 652	3,7	64,3	757	3,5	18,3
	2005	2 711	2,2	64,5	763	0,8	18,1
	2006	2 737	0,9	61,7	788	3,4	17,8
	2007	2 766	1,1	61,3	794	0,8	17,6
	2008	2 831	2,4	60,2	798	0,4	17,0
	2009	2 757	-2,6	62,7	760	-4,7	17,3
2010	2 777	0,7	59,1	739	-2,7	15,8	
2011	2 846	2,5	57,8	759	2,6	15,4	
2012	2 953	3,8	59,0	807	6,3	16,1	
Sächsische Schweiz- Osterzgebirge	1992	.	.	.	.	.	.
	1994	1 634	.	59,2	.	.	.
	1995	1 845	12,9	60,4	.	.	.
	1996	1 982	7,4	62,4	.	.	.
	1997	2 023	2,1	62,8	.	.	.
	1998	2 076	2,6	63,3	550	.	16,8
	1999	2 142	3,2	66,0	572	4,1	17,6
	2000	2 159	0,8	66,8	592	3,6	18,3
	2001	2 256	4,5	68,8	611	3,2	18,6
	2002	2 380	5,5	70,2	630	3,1	18,6
	2003	2 459	3,3	71,1	647	2,7	18,7
2004	2 528	2,8	71,2	660	1,9	18,6	
2005	2 499	-1,1	71,5	652	-1,1	18,7	
2006	2 470	-1,2	70,3	664	1,8	18,9	

Davon						Jahr	Kreisfreie Stadt Landkreis NUTS 2-Region Land
Grundstücks- und Wohnungswesen, Finanz- und Unternehmensdienstleister			Öffentliche und sonstige Dienstleister, Erziehung und Gesundheit				
absolut	Veränderung gegenüber dem Vorjahr	Anteil an insgesamt	absolut	Veränderung gegenüber dem Vorjahr	Anteil an insgesamt		
Mill. €	%		Mill. €	%			
.	.	.	.	.	.	1992	Görlitz
.	.	.	.	.	.	1994	
.	.	.	.	.	.	1995	
.	.	.	.	.	.	1996	
.	.	.	.	.	.	1997	
727	.	18,9	1 181	.	30,6	1998	
741	2,0	19,0	1 239	5,0	31,8	1999	
737	-0,7	20,2	1 255	1,3	34,4	2000	
781	6,0	21,0	1 256	0,0	33,8	2001	
808	3,4	20,6	1 298	3,4	33,1	2002	
809	0,2	20,8	1 308	0,8	33,5	2003	
844	4,3	20,7	1 313	0,4	32,2	2004	
867	2,7	20,9	1 333	1,5	32,2	2005	
851	-1,8	19,9	1 334	0,1	31,2	2006	
905	6,3	19,2	1 331	-0,2	28,2	2007	
927	2,5	19,6	1 364	2,5	28,8	2008	
901	-2,8	18,9	1 412	3,5	29,6	2009	
924	2,6	18,7	1 444	2,3	29,2	2010	
951	2,9	18,8	1 460	1,1	28,9	2011	
978	2,8	18,7	1 496	2,4	28,6	2012	
.	.	.	.	.	.	1992	Meißen
.	.	.	.	.	.	1994	
.	.	.	.	.	.	1995	
.	.	.	.	.	.	1996	
.	.	.	.	.	.	1997	
713	.	18,9	933	.	24,7	1998	
696	-2,5	18,0	990	6,1	25,7	1999	
691	-0,7	17,6	992	0,2	25,3	2000	
724	4,9	17,9	1 009	1,7	25,0	2001	
752	3,8	18,5	1 044	3,5	25,7	2002	
781	3,8	19,6	1 045	0,1	26,2	2003	
842	7,8	20,4	1 053	0,8	25,5	2004	
858	2,0	20,4	1 090	3,5	25,9	2005	
847	-1,3	19,1	1 101	1,0	24,8	2006	
860	1,5	19,1	1 111	1,0	24,6	2007	
895	4,0	19,0	1 139	2,5	24,2	2008	
851	-4,8	19,4	1 145	0,6	26,1	2009	
888	4,3	18,9	1 149	0,4	24,5	2010	
935	5,3	19,0	1 152	0,2	23,4	2011	
962	2,9	19,2	1 184	2,8	23,6	2012	
.	.	.	.	.	.	1992	Sächsische Schweiz- Osterzgebirge
.	.	.	.	.	.	1994	
.	.	.	.	.	.	1995	
.	.	.	.	.	.	1996	
.	.	.	.	.	.	1997	
604	.	18,4	922	.	28,1	1998	
619	2,4	19,1	951	3,2	29,3	1999	
597	-3,5	18,5	970	1,9	30,0	2000	
643	7,7	19,6	1 002	3,3	30,6	2001	
707	9,9	20,8	1 043	4,1	30,8	2002	
744	5,3	21,5	1 067	2,3	30,9	2003	
792	6,4	22,3	1 077	0,9	30,3	2004	
774	-2,2	22,1	1 073	-0,3	30,7	2005	
753	-2,7	21,4	1 053	-1,9	29,9	2006	

Noch: 11. Bruttowertschöpfung zu Herstellungspreisen in den Dienstleistungsbereichen 1992 bis 2012  
nach Kreisfreien Städten und Landkreisen

Kreisfreie Stadt Landkreis NUTS 2-Region Land	Jahr	BWS in den Dienst- leistungsbereichen	Veränderung gegenüber dem Vorjahr	Anteil an insgesamt	Handel, Verkehr und Gastgewerbe, Information und Kommunikation		
					absolut	Veränderung gegenüber dem Vorjahr	Anteil an insgesamt
					Mill. €	%	Mill. €
Noch:	2007	2 480	0,4	67,8	661	-0,5	18,1
Sächsische Schweiz- Osterzgebirge	2008	2 539	2,4	66,9	670	1,4	17,7
	2009	2 524	-0,6	67,9	644	-3,9	17,3
	2010	2 515	-0,4	66,2	597	-7,3	15,7
	2011	2 596	3,2	64,9	616	3,2	15,4
	2012	2 657	2,4	64,2	619	0,5	14,9
<b>Dresden, NUTS 2-Region</b>	<b>1992</b>	.	.	.	.	.	.
	<b>1994</b>	<b>14 046</b>	.	<b>63,8</b>	.	.	.
	<b>1995</b>	<b>15 769</b>	<b>12,3</b>	<b>64,8</b>	.	.	.
	<b>1996</b>	<b>16 607</b>	<b>5,3</b>	<b>65,4</b>	.	.	.
	<b>1997</b>	<b>16 800</b>	<b>1,2</b>	<b>66,1</b>	.	.	.
	<b>1998</b>	<b>17 005</b>	<b>1,2</b>	<b>66,8</b>	<b>4 303</b>	.	<b>16,9</b>
	<b>1999</b>	<b>17 578</b>	<b>3,4</b>	<b>67,6</b>	<b>4 451</b>	<b>3,5</b>	<b>17,1</b>
	<b>2000</b>	<b>17 835</b>	<b>1,5</b>	<b>68,5</b>	<b>4 567</b>	<b>2,6</b>	<b>17,5</b>
	<b>2001</b>	<b>18 766</b>	<b>5,2</b>	<b>69,2</b>	<b>4 882</b>	<b>6,9</b>	<b>18,0</b>
	<b>2002</b>	<b>19 473</b>	<b>3,8</b>	<b>68,7</b>	<b>4 947</b>	<b>1,3</b>	<b>17,5</b>
	<b>2003</b>	<b>19 668</b>	<b>1,0</b>	<b>67,7</b>	<b>4 936</b>	<b>-0,2</b>	<b>17,0</b>
	<b>2004</b>	<b>20 163</b>	<b>2,5</b>	<b>66,7</b>	<b>5 035</b>	<b>2,0</b>	<b>16,7</b>
	<b>2005</b>	<b>20 444</b>	<b>1,4</b>	<b>67,7</b>	<b>4 981</b>	<b>-1,1</b>	<b>16,5</b>
	<b>2006</b>	<b>20 754</b>	<b>1,5</b>	<b>66,7</b>	<b>5 164</b>	<b>3,7</b>	<b>16,6</b>
	<b>2007</b>	<b>21 241</b>	<b>2,3</b>	<b>65,7</b>	<b>5 198</b>	<b>0,7</b>	<b>16,1</b>
	<b>2008</b>	<b>21 703</b>	<b>2,2</b>	<b>67,0</b>	<b>5 219</b>	<b>0,4</b>	<b>16,1</b>
	<b>2009</b>	<b>21 481</b>	<b>-1,0</b>	<b>68,6</b>	<b>5 045</b>	<b>-3,3</b>	<b>16,1</b>
	<b>2010</b>	<b>21 954</b>	<b>2,2</b>	<b>67,5</b>	<b>5 015</b>	<b>-0,6</b>	<b>15,4</b>
	<b>2011</b>	<b>22 616</b>	<b>3,0</b>	<b>67,5</b>	<b>5 183</b>	<b>3,4</b>	<b>15,5</b>
	<b>2012</b>	<b>23 289</b>	<b>3,0</b>	<b>68,6</b>	<b>5 377</b>	<b>3,7</b>	<b>15,9</b>
Leipzig, Stadt	1992	.	.	.	.	.	.
	1994	6 713	.	77,1	.	.	.
	1995	7 283	8,5	77,6	.	.	.
	1996	7 378	1,3	76,2	.	.	.
	1997	7 325	-0,7	77,6	.	.	.
	1998	7 427	1,4	79,6	1 806	.	19,4
	1999	7 640	2,9	80,3	1 786	-1,1	18,8
	2000	7 939	3,9	82,9	2 048	14,6	21,4
	2001	8 381	5,6	84,5	2 286	11,6	23,0
	2002	8 672	3,5	85,0	2 354	3,0	23,1
	2003	8 619	-0,6	84,0	2 185	-7,2	21,3
	2004	8 773	1,8	83,7	2 288	4,7	21,8
	2005	8 901	1,5	83,7	2 277	-0,5	21,4
	2006	9 312	4,6	81,2	2 459	8,0	21,4
	2007	9 442	1,4	79,8	2 541	3,4	21,5
	2008	9 642	2,1	81,2	2 556	0,6	21,5
	2009	9 671	0,3	82,1	2 621	2,5	22,3
	2010	9 949	2,9	80,6	2 536	-3,2	20,6
	2011	10 800	8,5	80,4	3 053	20,4	22,7
	2012	11 292	4,6	81,3	3 178	4,1	22,9
Leipzig	1992	.	.	.	.	.	.
	1994	1 821	.	54,5	.	.	.
	1995	1 999	9,8	53,8	.	.	.
	1996	1 994	-0,2	53,9	.	.	.
	1997	2 061	3,4	55,3	.	.	.
	1998	2 104	2,1	56,4	590	.	15,8
	1999	2 156	2,5	60,2	610	3,4	17,0

Davon						Jahr	Kreisfreie Stadt Landkreis NUTS 2-Region Land
Grundstücks- und Wohnungswesen, Finanz- und Unternehmensdienstleister			Öffentliche und sonstige Dienstleister, Erziehung und Gesundheit				
absolut	Veränderung gegenüber dem Vorjahr	Anteil an insgesamt	absolut	Veränderung gegenüber dem Vorjahr	Anteil an insgesamt		
Mill. €	%		Mill. €	%			
766	1,7	20,9	1 053	0,1	28,8	2007	Noch: Sächsische Schweiz- Osterzgebirge
774	1,0	20,4	1 095	4,0	28,9	2008	
748	-3,4	20,1	1 132	3,4	30,5	2009	
762	1,9	20,1	1 156	2,1	30,4	2010	
812	6,5	20,3	1 168	1,1	29,2	2011	
833	2,6	20,1	1 205	3,2	29,1	2012	
.	.	.	.	.	.	<b>1992</b>	
.	.	.	.	.	.	<b>1994</b>	
.	.	.	.	.	.	<b>1995</b>	
.	.	.	.	.	.	<b>1996</b>	
.	.	.	.	.	.	<b>1997</b>	
<b>5 493</b>	.	<b>21,6</b>	<b>7 209</b>	.	<b>28,3</b>	<b>1998</b>	
<b>5 563</b>	<b>1,3</b>	<b>21,4</b>	<b>7 564</b>	<b>4,9</b>	<b>29,1</b>	<b>1999</b>	
<b>5 545</b>	<b>-0,3</b>	<b>21,3</b>	<b>7 723</b>	<b>2,1</b>	<b>29,7</b>	<b>2000</b>	
<b>5 896</b>	<b>6,3</b>	<b>21,8</b>	<b>7 987</b>	<b>3,4</b>	<b>29,5</b>	<b>2001</b>	
<b>6 252</b>	<b>6,0</b>	<b>22,1</b>	<b>8 273</b>	<b>3,6</b>	<b>29,2</b>	<b>2002</b>	
<b>6 339</b>	<b>1,4</b>	<b>21,8</b>	<b>8 394</b>	<b>1,5</b>	<b>28,9</b>	<b>2003</b>	
<b>6 522</b>	<b>2,9</b>	<b>21,6</b>	<b>8 606</b>	<b>2,5</b>	<b>28,5</b>	<b>2004</b>	
<b>6 750</b>	<b>3,5</b>	<b>22,3</b>	<b>8 713</b>	<b>1,2</b>	<b>28,8</b>	<b>2005</b>	
<b>6 764</b>	<b>0,2</b>	<b>21,8</b>	<b>8 826</b>	<b>1,3</b>	<b>28,4</b>	<b>2006</b>	
<b>7 080</b>	<b>4,7</b>	<b>21,9</b>	<b>8 963</b>	<b>1,6</b>	<b>27,7</b>	<b>2007</b>	
<b>7 181</b>	<b>1,4</b>	<b>22,2</b>	<b>9 302</b>	<b>3,8</b>	<b>28,7</b>	<b>2008</b>	
<b>6 874</b>	<b>-4,3</b>	<b>21,9</b>	<b>9 561</b>	<b>2,8</b>	<b>30,5</b>	<b>2009</b>	
<b>7 173</b>	<b>4,4</b>	<b>22,1</b>	<b>9 766</b>	<b>2,1</b>	<b>30,0</b>	<b>2010</b>	
<b>7 470</b>	<b>4,1</b>	<b>22,3</b>	<b>9 963</b>	<b>2,0</b>	<b>29,7</b>	<b>2011</b>	
<b>7 618</b>	<b>2,0</b>	<b>22,5</b>	<b>10 294</b>	<b>3,3</b>	<b>30,3</b>	<b>2012</b>	
.	.	.	.	.	.	1992	Leipzig, Stadt
.	.	.	.	.	.	1994	
.	.	.	.	.	.	1995	
.	.	.	.	.	.	1996	
.	.	.	.	.	.	1997	
2 577	.	27,6	3 044	.	32,6	1998	
2 664	3,4	28,0	3 190	4,8	33,5	1999	
2 657	-0,3	27,7	3 234	1,4	33,8	2000	
2 846	7,1	28,7	3 249	0,4	32,7	2001	
3 059	7,5	30,0	3 260	0,3	32,0	2002	
3 086	0,9	30,1	3 348	2,7	32,6	2003	
3 087	0,0	29,5	3 398	1,5	32,4	2004	
3 170	2,7	29,8	3 455	1,7	32,5	2005	
3 249	2,5	28,3	3 604	4,3	31,4	2006	
3 371	3,7	28,5	3 530	-2,0	29,8	2007	
3 405	1,0	28,7	3 681	4,3	31,0	2008	
3 224	-5,3	27,4	3 826	3,9	32,5	2009	
3 451	7,0	28,0	3 962	3,6	32,1	2010	
3 697	7,1	27,5	4 050	2,2	30,2	2011	
3 916	5,9	28,2	4 198	3,7	30,2	2012	
.	.	.	.	.	.	1992	Leipzig
.	.	.	.	.	.	1994	
.	.	.	.	.	.	1995	
.	.	.	.	.	.	1996	
.	.	.	.	.	.	1997	
701	.	18,8	813	.	21,8	1998	
731	4,2	20,4	815	0,3	22,8	1999	

Noch: 11. Bruttowertschöpfung zu Herstellungspreisen in den Dienstleistungsbereichen 1992 bis 2012  
nach Kreisfreien Städten und Landkreisen

Kreisfreie Stadt Landkreis NUTS 2-Region Land	Jahr	BWS in den Dienst- leistungsbereichen	Veränderung gegenüber dem Vorjahr	Anteil an insgesamt	Handel, Verkehr und Gastgewerbe, Information und Kommunikation		
					absolut	Veränderung gegenüber dem Vorjahr	Anteil an insgesamt
					Mill. €	%	Mill. €
Noch: Leipzig	2000	2 162	0,2	62,8	617	1,1	17,9
	2001	2 279	5,4	64,3	643	4,1	18,1
	2002	2 372	4,1	63,7	650	1,1	17,4
	2003	2 447	3,2	64,4	651	0,3	17,2
	2004	2 484	1,5	62,7	667	2,4	16,8
	2005	2 533	2,0	63,9	668	0,2	16,8
	2006	2 583	1,9	61,1	715	7,0	16,9
	2007	2 659	3,0	60,2	731	2,2	16,6
	2008	2 692	1,2	57,9	738	0,9	15,9
	2009	2 606	-3,2	57,6	712	-3,4	15,7
	2010	2 645	1,5	56,4	706	-0,9	15,1
	2011	2 760	4,3	58,2	750	6,2	15,8
	2012	2 830	2,6	57,8	757	1,0	15,4
Nordsachsen	1992	.	.	.	.	.	.
	1994	1 622	.	59,0	.	.	.
	1995	1 866	15,0	59,5	.	.	.
	1996	2 146	15,0	61,9	.	.	.
	1997	2 269	5,7	64,1	.	.	.
	1998	2 368	4,4	66,8	1 170	.	33,0
	1999	2 419	2,2	66,7	1 137	-2,8	31,4
	2000	2 175	-10,1	64,5	871	-23,4	25,8
	2001	2 217	2,0	64,8	833	-4,4	24,3
	2002	2 320	4,6	67,6	880	5,6	25,6
	2003	2 375	2,4	68,9	893	1,5	25,9
	2004	2 426	2,2	68,3	913	2,3	25,7
	2005	2 393	-1,4	69,2	875	-4,2	25,3
	2006	2 376	-0,7	67,8	889	1,5	25,3
2007	2 438	2,6	67,2	922	3,8	25,4	
2008	2 579	5,8	67,2	961	4,2	25,0	
2009	2 537	-1,6	67,4	919	-4,3	24,4	
2010	2 553	0,6	66,8	900	-2,0	23,6	
2011	2 576	0,9	65,9	859	-4,6	22,0	
2012	2 605	1,1	66,3	847	-1,4	21,6	
Leipzig, NUTS 2-Region	1992	.	.	.	.	.	.
	1994	10 155	.	68,6	.	.	.
	1995	11 147	9,8	68,7	.	.	.
	1996	11 518	3,3	68,4	.	.	.
	1997	11 656	1,2	69,8	.	.	.
	1998	11 899	2,1	71,7	3 566	.	21,5
	1999	12 216	2,7	73,0	3 534	-0,9	21,1
	2000	12 275	0,5	74,9	3 536	0,1	21,6
	2001	12 877	4,9	76,2	3 761	6,4	22,3
	2002	13 364	3,8	77,0	3 883	3,2	22,4
	2003	13 440	0,6	76,8	3 729	-4,0	21,3
	2004	13 684	1,8	76,0	3 869	3,7	21,5
	2005	13 827	1,0	76,6	3 820	-1,3	21,2
	2006	14 271	3,2	74,3	4 063	6,4	21,2
2007	14 539	1,9	73,1	4 195	3,3	21,1	
2008	14 913	2,6	73,2	4 254	1,4	20,9	
2009	14 814	-0,7	73,8	4 252	-0,1	21,2	
2010	15 147	2,3	72,7	4 143	-2,6	19,9	
2011	16 135	6,5	73,1	4 662	12,5	21,1	
2012	16 727	3,7	73,6	4 782	2,6	21,0	

Davon						Jahr	Kreisfreie Stadt Landkreis NUTS 2-Region Land
Grundstücks- und Wohnungswesen, Finanz- und Unternehmensdienstleister			Öffentliche und sonstige Dienstleister, Erziehung und Gesundheit				
absolut	Veränderung gegenüber dem Vorjahr	Anteil an insgesamt	absolut	Veränderung gegenüber dem Vorjahr	Anteil an insgesamt		
Mill. €	%		Mill. €	%			
710	-2,8	20,6	834	2,3	24,2	2000	Noch: Leipzig
784	10,4	22,1	852	2,2	24,1	2001	
845	7,8	22,7	877	2,9	23,5	2002	
893	5,7	23,5	902	2,9	23,8	2003	
870	-2,6	22,0	947	5,0	23,9	2004	
944	8,5	23,8	921	-2,8	23,2	2005	
926	-1,9	21,9	941	2,2	22,3	2006	
945	2,1	21,4	982	4,4	22,2	2007	
946	0,0	20,3	1 009	2,7	21,7	2008	
845	-10,6	18,7	1 048	3,9	23,2	2009	
879	4,0	18,8	1 060	1,1	22,6	2010	
926	5,3	19,5	1 084	2,3	22,9	2011	
959	3,6	19,6	1 115	2,8	22,8	2012	
.	.	.	.	.	.	1992	Nordsachsen
.	.	.	.	.	.	1994	
.	.	.	.	.	.	1995	
.	.	.	.	.	.	1996	
.	.	.	.	.	.	1997	
516	.	14,6	681	.	19,2	1998	
554	7,3	15,3	728	6,8	20,1	1999	
557	0,5	16,5	746	2,5	22,1	2000	
588	5,6	17,2	796	6,7	23,3	2001	
617	5,0	18,0	823	3,4	24,0	2002	
626	1,4	18,2	855	3,9	24,8	2003	
629	0,4	17,7	884	3,4	24,9	2004	
653	3,9	18,9	864	-2,3	25,0	2005	
626	-4,2	17,8	862	-0,3	24,6	2006	
656	4,9	18,1	859	-0,3	23,7	2007	
731	11,4	19,0	887	3,2	23,1	2008	
702	-4,0	18,7	916	3,3	24,3	2009	
718	2,2	18,8	935	2,0	24,5	2010	
765	6,5	19,6	953	1,9	24,4	2011	
785	2,6	20,0	973	2,2	24,8	2012	
.	.	.	.	.	.	1992	Leipzig, NUTS 2-Region
.	.	.	.	.	.	1994	
.	.	.	.	.	.	1995	
.	.	.	.	.	.	1996	
.	.	.	.	.	.	1997	
3 795	.	22,9	4 538	.	27,3	1998	
3 949	4,1	23,6	4 733	4,3	28,3	1999	
3 924	-0,6	23,9	4 814	1,7	29,4	2000	
4 218	7,5	25,0	4 897	1,7	29,0	2001	
4 521	7,2	26,0	4 960	1,3	28,6	2002	
4 605	1,9	26,3	5 105	2,9	29,2	2003	
4 586	-0,4	25,5	5 229	2,4	29,1	2004	
4 767	3,9	26,4	5 240	0,2	29,0	2005	
4 801	0,7	25,0	5 407	3,2	28,2	2006	
4 972	3,6	25,0	5 372	-0,6	27,0	2007	
5 081	2,2	25,0	5 577	3,8	27,4	2008	
4 771	-6,1	23,8	5 791	3,8	28,9	2009	
5 047	5,8	24,2	5 957	2,9	28,6	2010	
5 387	6,7	24,4	6 087	2,2	27,6	2011	
5 659	5,1	24,9	6 287	3,3	27,7	2012	

Noch: 11. Bruttowertschöpfung zu Herstellungspreisen in den Dienstleistungsbereichen 1992 bis 2012  
nach Kreisfreien Städten und Landkreisen

Kreisfreie Stadt Landkreis NUTS 2-Region Land	Jahr	BWS in den Dienst- leistungs- bereichen	Veränderung gegenüber dem Vorjahr	Anteil an insgesamt	Handel, Verkehr und Gastgewerbe, Information und Kommunikation		
					absolut	Veränderung gegenüber dem Vorjahr	Anteil an insgesamt
					Mill. €	%	Mill. €
<b>Sachsen</b>	<b>1992</b>	<b>26 964</b>	<b>31,6</b>	<b>66,4</b>	<b>8 947</b>	<b>36,3</b>	<b>22,0</b>
	<b>1994</b>	<b>37 149</b>	<b>13,9</b>	<b>64,9</b>	<b>11 465</b>	<b>10,6</b>	<b>20,0</b>
	<b>1995</b>	<b>41 305</b>	<b>11,2</b>	<b>65,6</b>	<b>12 328</b>	<b>7,5</b>	<b>19,6</b>
	<b>1996</b>	<b>43 036</b>	<b>4,2</b>	<b>65,9</b>	<b>12 490</b>	<b>1,3</b>	<b>19,1</b>
	<b>1997</b>	<b>43 561</b>	<b>1,2</b>	<b>66,5</b>	<b>12 141</b>	<b>-2,8</b>	<b>18,5</b>
	<b>1998</b>	<b>44 309</b>	<b>1,7</b>	<b>67,0</b>	<b>12 370</b>	<b>1,9</b>	<b>18,7</b>
	<b>1999</b>	<b>45 570</b>	<b>2,8</b>	<b>68,0</b>	<b>12 531</b>	<b>1,3</b>	<b>18,7</b>
	<b>2000</b>	<b>45 936</b>	<b>0,8</b>	<b>68,8</b>	<b>12 659</b>	<b>1,0</b>	<b>19,0</b>
	<b>2001</b>	<b>48 012</b>	<b>4,5</b>	<b>69,7</b>	<b>13 383</b>	<b>5,7</b>	<b>19,4</b>
	<b>2002</b>	<b>50 000</b>	<b>4,1</b>	<b>70,2</b>	<b>13 738</b>	<b>2,7</b>	<b>19,3</b>
	<b>2003</b>	<b>50 483</b>	<b>1,0</b>	<b>69,8</b>	<b>13 521</b>	<b>-1,6</b>	<b>18,7</b>
	<b>2004</b>	<b>51 695</b>	<b>2,4</b>	<b>69,1</b>	<b>13 797</b>	<b>2,0</b>	<b>18,4</b>
	<b>2005</b>	<b>52 251</b>	<b>1,1</b>	<b>69,7</b>	<b>13 686</b>	<b>-0,8</b>	<b>18,3</b>
	<b>2006</b>	<b>53 485</b>	<b>2,4</b>	<b>68,3</b>	<b>14 336</b>	<b>4,7</b>	<b>18,3</b>
	<b>2007</b>	<b>54 485</b>	<b>1,9</b>	<b>67,1</b>	<b>14 487</b>	<b>1,0</b>	<b>17,8</b>
	<b>2008</b>	<b>55 431</b>	<b>1,7</b>	<b>67,6</b>	<b>14 530</b>	<b>0,3</b>	<b>17,7</b>
	<b>2009</b>	<b>54 804</b>	<b>-1,1</b>	<b>69,2</b>	<b>14 106</b>	<b>-2,9</b>	<b>17,8</b>
	<b>2010</b>	<b>55 945</b>	<b>2,1</b>	<b>67,6</b>	<b>13 827</b>	<b>-2,0</b>	<b>16,7</b>
	<b>2011</b>	<b>58 024</b>	<b>3,7</b>	<b>67,5</b>	<b>14 541</b>	<b>5,2</b>	<b>16,9</b>
	<b>2012</b>	<b>59 438</b>	<b>2,4</b>	<b>68,3</b>	<b>14 876</b>	<b>2,3</b>	<b>17,1</b>

Abweichungen in den Summen durch Runden der Zahlen



Davon						Jahr	Kreisfreie Stadt Landkreis NUTS 2-Region Land
Grundstücks- und Wohnungswesen, Finanz- und Unternehmensdienstleister			Öffentliche und sonstige Dienstleister, Erziehung und Gesundheit				
absolut	Veränderung gegenüber dem Vorjahr	Anteil an insgesamt	absolut	Veränderung gegenüber dem Vorjahr	Anteil an insgesamt		
Mill. €	%		Mill. €	%			
4 793	31,3	11,8	13 224	28,7	32,6	1992	Sachsen
9 890	28,5	17,3	15 793	8,5	27,6	1994	
11 721	18,5	18,6	17 256	9,3	27,4	1995	
12 928	10,3	19,8	17 617	2,1	27,0	1996	
13 624	5,4	20,8	17 796	1,0	27,2	1997	
14 035	3,0	21,2	17 904	0,6	27,1	1998	
14 325	2,1	21,4	18 714	4,5	27,9	1999	
14 197	-0,9	21,3	19 080	2,0	28,6	2000	
15 129	6,6	22,0	19 499	2,2	28,3	2001	
16 274	7,6	22,8	19 988	2,5	28,1	2002	
16 574	1,8	22,9	20 388	2,0	28,2	2003	
16 979	2,4	22,7	20 918	2,6	27,9	2004	
17 529	3,2	23,4	21 036	0,6	28,1	2005	
17 760	1,3	22,7	21 389	1,7	27,3	2006	
18 492	4,1	22,8	21 506	0,5	26,5	2007	
18 669	1,0	22,8	22 232	3,4	27,1	2008	
17 787	-4,7	22,5	22 910	3,1	28,9	2009	
18 661	4,9	22,6	23 457	2,4	28,4	2010	
19 562	4,8	22,7	23 921	2,0	27,8	2011	
19 854	1,5	22,8	24 708	3,3	28,4	2012	

## 12. Bruttoinlandsprodukt zu Marktpreisen je Erwerbstätigen 1992 bis 2012 nach Kreisfreien Städten und Landkreisen

Kreisfreie Stadt Landkreis NUTS 2-Region Land	Jahr	Absolut	Veränderung gegenüber dem Vorjahr	2005 = 100	Sachsen = 100
		€	%	Messzahl	%
Chemnitz, Stadt	1992	21 526	.	50,0	94,5
	1994	31 594	.	73,3	97,6
	1995	34 747	10,0	80,7	100,7
	1996	37 888	9,0	88,0	105,8
	1997	38 516	1,7	89,4	105,8
	1998	38 576	0,2	89,5	104,7
	1999	38 568	-0,0	89,5	103,4
	2000	38 384	-0,5	89,1	102,5
	2001	39 931	4,0	92,7	101,6
	2002	41 218	3,2	95,7	100,0
	2003	41 669	1,1	96,7	99,1
	2004	41 979	0,7	97,4	96,9
	2005	43 078	2,6	100	98,4
	2006	44 737	3,9	103,9	98,6
	2007	46 209	3,3	107,3	99,0
	2008	44 581	-3,5	103,5	95,0
	2009	43 877	-1,6	101,9	95,9
	2010	44 851	2,2	104,1	94,9
2011	47 364	5,6	109,9	96,7	
2012	48 018	1,4	111,5	97,7	
Erzgebirgskreis	1992	19 655	.	49,2	86,3
	1994	27 843	.	69,7	86,0
	1995	29 771	6,9	74,5	86,3
	1996	31 067	4,4	77,7	86,8
	1997	31 352	0,9	78,4	86,1
	1998	31 822	1,5	79,6	86,4
	1999	32 509	2,2	81,3	87,2
	2000	33 661	3,5	84,2	89,9
	2001	34 907	3,7	87,3	88,8
	2002	37 333	6,9	93,4	90,6
	2003	37 729	1,1	94,4	89,7
	2004	39 081	3,6	97,8	90,2
	2005	39 975	2,3	100	91,3
	2006	41 226	3,1	103,1	90,8
	2007	41 551	0,8	103,9	89,0
	2008	42 247	1,7	105,7	90,0
	2009	40 897	-3,2	102,3	89,4
	2010	43 464	6,3	108,7	92,0
2011	44 734	2,9	111,9	91,4	
2012	45 635	2,0	114,2	92,8	
Mittelsachsen	1992	21 469	.	48,0	94,3
	1994	30 034	.	67,1	92,8
	1995	31 783	5,8	71,0	92,1
	1996	34 418	8,3	76,9	96,1
	1997	34 741	0,9	77,6	95,4
	1998	35 314	1,6	78,9	95,9
	1999	36 666	3,8	81,9	98,3
	2000	37 385	2,0	83,5	99,8
	2001	39 029	4,4	87,2	99,3
	2002	41 207	5,6	92,1	100,0
	2003	42 214	2,4	94,3	100,4
	2004	43 518	3,1	97,3	100,5
	2005	44 748	2,8	100	102,2
	2006	48 810	9,1	109,1	107,6
	2007	50 150	2,7	112,1	107,5
	2008	52 021	3,7	116,3	110,9
	2009	47 614	-8,5	106,4	104,1
	2010	50 922	6,9	113,8	107,8

Noch: 12. Bruttoinlandsprodukt zu Marktpreisen je Erwerbstätigen 1992 bis 2012  
nach Kreisfreien Städten und Landkreisen

Kreisfreie Stadt Landkreis NUTS 2-Region Land	Jahr	Absolut	Veränderung gegenüber dem Vorjahr	2005 = 100	Sachsen = 100
		€	%	Messzahl	%
Noch: Mittelsachsen	2011	52 209	2,5	116,7	106,6
	2012	50 149	-3,9	112,1	102,0
Vogtlandkreis	1992	22 408	.	55,1	98,4
	1994	29 380	.	72,2	90,8
	1995	30 618	4,2	75,2	88,8
	1996	31 984	4,5	78,6	89,3
	1997	33 568	5,0	82,5	92,2
	1998	34 037	1,4	83,6	92,4
	1999	33 303	-2,2	81,8	89,3
	2000	35 678	7,1	87,7	95,2
	2001	36 104	1,2	88,7	91,9
	2002	37 923	5,0	93,2	92,0
	2003	39 176	3,3	96,3	93,2
	2004	40 754	4,0	100,1	94,1
	2005	40 695	-0,1	100	92,9
	2006	42 679	4,9	104,9	94,0
	2007	43 670	2,3	107,3	93,6
	2008	44 471	1,8	109,3	94,8
	2009	43 916	-1,2	107,9	96,0
2010	45 180	2,9	111,0	95,6	
2011	46 877	3,8	115,2	95,7	
2012	47 273	0,8	116,2	96,2	
Zwickau	1992	22 797	.	52,9	100,1
	1994	32 192	.	74,8	99,5
	1995	33 520	4,1	77,8	97,2
	1996	35 219	5,1	81,8	98,4
	1997	37 026	5,1	86,0	101,7
	1998	39 143	5,7	90,9	106,3
	1999	38 226	-2,3	88,8	102,5
	2000	37 657	-1,5	87,5	100,5
	2001	39 941	6,1	92,8	101,6
	2002	40 482	1,4	94,0	98,2
	2003	41 378	2,2	96,1	98,4
	2004	42 750	3,3	99,3	98,7
	2005	43 060	0,7	100	98,3
	2006	44 413	3,1	103,1	97,9
	2007	46 840	5,5	108,8	100,4
	2008	46 639	-0,4	108,3	99,4
	2009	45 415	-2,6	105,5	99,3
2010	47 149	3,8	109,5	99,8	
2011	49 749	5,5	115,5	101,6	
2012	49 376	-0,7	114,7	100,4	
Chemnitz, NUTS 2-Region	1992	21 517	.	50,8	94,5
	1994	30 285	.	71,5	93,6
	1995	32 194	6,3	76,0	93,3
	1996	34 209	6,3	80,8	95,5
	1997	35 092	2,6	82,8	96,4
	1998	35 868	2,2	84,7	97,4
	1999	35 948	0,2	84,9	96,4
	2000	36 573	1,7	86,3	97,6
	2001	38 073	4,1	89,9	96,9
	2002	39 693	4,3	93,7	96,3
	2003	40 466	1,9	95,5	96,2
	2004	41 637	2,9	98,3	96,1
	2005	42 364	1,7	100	96,8
2006	44 401	4,8	104,8	97,8	
2007	45 751	3,0	108,0	98,0	
2008	46 032	0,6	108,7	98,1	

Noch: 12. Bruttoinlandsprodukt zu Marktpreisen je Erwerbstätigen 1992 bis 2012  
nach Kreisfreien Städten und Landkreisen

Kreisfreie Stadt Landkreis NUTS 2-Region Land	Jahr	Absolut	Veränderung gegenüber dem Vorjahr	2005 = 100	Sachsen = 100
		€	%	Messzahl	%
Noch: Chemnitz, NUTS 2-Region	<b>2009</b>	<b>44 362</b>	<b>-3,6</b>	<b>104,7</b>	<b>97,0</b>
	<b>2010</b>	<b>46 367</b>	<b>4,5</b>	<b>109,4</b>	<b>98,1</b>
	<b>2011</b>	<b>48 257</b>	<b>4,1</b>	<b>113,9</b>	<b>98,6</b>
	<b>2012</b>	<b>48 138</b>	<b>-0,2</b>	<b>113,6</b>	<b>97,9</b>
Dresden, Stadt	1992	24 229	.	47,3	106,4
	1994	33 323	.	65,0	103,0
	1995	36 413	9,3	71,1	105,6
	1996	38 425	5,5	75,0	107,3
	1997	39 322	2,3	76,7	108,0
	1998	39 899	1,5	77,9	108,3
	1999	41 381	3,7	80,8	110,9
	2000	41 609	0,6	81,2	111,1
	2001	44 000	5,7	85,9	112,0
	2002	47 219	7,3	92,2	114,6
	2003	49 764	5,4	97,1	118,4
	2004	52 496	5,5	102,5	121,2
	2005	51 234	-2,4	100	117,0
	2006	51 521	0,6	100,6	113,5
	2007	52 031	1,0	101,6	111,5
	2008	50 426	-3,1	98,4	107,5
	2009	48 598	-3,6	94,9	106,2
2010	49 850	2,6	97,3	105,5	
2011	49 301	-1,1	96,2	100,7	
2012	48 919	-0,8	95,5	99,5	
Bautzen	1992	22 921	.	54,8	100,6
	1994	30 667	.	73,4	94,7
	1995	33 620	9,6	80,4	97,5
	1996	33 070	-1,6	79,1	92,4
	1997	33 925	2,6	81,2	93,2
	1998	34 533	1,8	82,6	93,7
	1999	35 139	1,8	84,1	94,2
	2000	35 807	1,9	85,7	95,6
	2001	37 472	4,6	89,6	95,4
	2002	38 875	3,7	93,0	94,3
	2003	40 061	3,1	95,8	95,3
	2004	39 995	-0,2	95,7	92,4
	2005	41 803	4,5	100	95,5
	2006	42 533	1,7	101,7	93,7
	2007	43 824	3,0	104,8	93,9
	2008	44 243	1,0	105,8	94,3
	2009	44 126	-0,3	105,6	96,4
2010	44 302	0,4	106,0	93,8	
2011	46 866	5,8	112,1	95,7	
2012	46 465	-0,9	111,2	94,5	
Görlitz	1992	23 876	.	58,3	104,8
	1994	34 143	.	83,4	105,5
	1995	35 781	4,8	87,4	103,7
	1996	33 391	-6,7	81,6	93,3
	1997	32 746	-1,9	80,0	90,0
	1998	32 541	-0,6	79,5	88,3
	1999	33 635	3,4	82,2	90,2
	2000	32 738	-2,7	80,0	87,4
	2001	34 812	6,3	85,0	88,6
	2002	37 872	8,8	92,5	91,9
	2003	38 491	1,6	94,0	91,5
	2004	40 116	4,2	98,0	92,6
	2005	40 941	2,1	100	93,5
2006	42 549	3,9	103,9	93,8	

Noch: 12. Bruttoinlandsprodukt zu Marktpreisen je Erwerbstätigen 1992 bis 2012  
nach Kreisfreien Städten und Landkreisen

Kreisfreie Stadt Landkreis NUTS 2-Region Land	Jahr	Absolut	Veränderung gegenüber dem Vorjahr	2005 = 100	Sachsen = 100
		€	%	Messzahl	%
Noch: Görlitz	2007	46 854	10,1	114,4	100,4
	2008	47 353	1,1	115,7	100,9
	2009	47 780	0,9	116,7	104,4
	2010	49 016	2,6	119,7	103,7
	2011	50 248	2,5	122,7	102,6
	2012	52 080	3,6	127,2	105,9
Meißen	1992	21 002	.	48,6	92,2
	1994	31 420	.	72,7	97,1
	1995	32 697	4,1	75,7	94,8
	1996	35 537	8,7	82,3	99,2
	1997	36 005	1,3	83,3	98,9
	1998	36 303	0,8	84,0	98,6
	1999	37 111	2,2	85,9	99,5
	2000	38 407	3,5	88,9	102,5
	2001	40 363	5,1	93,4	102,7
	2002	41 548	2,9	96,2	100,8
	2003	40 827	-1,7	94,5	97,1
	2004	42 184	3,3	97,6	97,4
	2005	43 205	2,4	100	98,7
	2006	45 686	5,7	105,7	100,7
	2007	46 019	0,7	106,5	98,6
	2008	47 843	4,0	110,7	102,0
	2009	45 655	-4,6	105,7	99,8
2010	48 634	6,5	112,6	102,9	
2011	51 100	5,1	118,3	104,4	
2012	51 287	0,4	118,7	104,3	
Sächsische Schweiz- Osterzgebirge	1992	20 060	.	50,5	88,1
	1994	30 884	.	77,8	95,4
	1995	33 266	7,7	83,8	96,4
	1996	32 543	-2,2	82,0	90,9
	1997	32 776	0,7	82,6	90,0
	1998	33 819	3,2	85,2	91,8
	1999	33 770	-0,1	85,1	90,5
	2000	34 344	1,7	86,5	91,7
	2001	36 303	5,7	91,4	92,4
	2002	38 373	5,7	96,7	93,1
	2003	38 667	0,8	97,4	92,0
	2004	39 633	2,5	99,8	91,5
	2005	39 701	0,2	100	90,7
	2006	40 681	2,5	102,5	89,6
	2007	42 106	3,5	106,1	90,2
	2008	43 292	2,8	109,0	92,3
	2009	42 637	-1,5	107,4	93,2
2010	43 396	1,8	109,3	91,8	
2011	45 869	5,7	115,5	93,7	
2012	47 323	3,2	119,2	96,3	
Dresden, NUTS 2-Region	1992	22 882	.	50,6	100,5
	1994	32 344	.	71,5	99,9
	1995	34 801	7,6	76,9	100,9
	1996	35 306	1,5	78,0	98,6
	1997	35 763	1,3	79,1	98,2
	1998	36 248	1,4	80,1	98,4
	1999	37 199	2,6	82,2	99,7
	2000	37 599	1,1	83,1	100,4
	2001	39 764	5,8	87,9	101,2
	2002	42 209	6,1	93,3	102,4
	2003	43 466	3,0	96,1	103,4
2004	45 077	3,7	99,6	104,1	

Noch: 12. Bruttoinlandsprodukt zu Marktpreisen je Erwerbstätigen 1992 bis 2012  
nach Kreisfreien Städten und Landkreisen

Kreisfreie Stadt Landkreis NUTS 2-Region Land	Jahr	Absolut	Veränderung gegenüber dem Vorjahr	2005 = 100	Sachsen = 100
		€	%	Messzahl	%
Noch: Dresden, NUTS 2-Region	<b>2005</b>	<b>45 236</b>	<b>0,4</b>	<b>100</b>	<b>103,3</b>
	<b>2006</b>	<b>46 281</b>	<b>2,3</b>	<b>102,3</b>	<b>102,0</b>
	<b>2007</b>	<b>47 614</b>	<b>2,9</b>	<b>105,3</b>	<b>102,0</b>
	<b>2008</b>	<b>47 554</b>	<b>-0,1</b>	<b>105,1</b>	<b>101,3</b>
	<b>2009</b>	<b>46 473</b>	<b>-2,3</b>	<b>102,7</b>	<b>101,6</b>
	<b>2010</b>	<b>47 715</b>	<b>2,7</b>	<b>105,5</b>	<b>101,0</b>
	<b>2011</b>	<b>48 808</b>	<b>2,3</b>	<b>107,9</b>	<b>99,7</b>
	<b>2012</b>	<b>49 061</b>	<b>0,5</b>	<b>108,5</b>	<b>99,8</b>
Leipzig, Stadt	1992	24 737	.	58,3	108,6
	1994	36 359	.	85,7	112,3
	1995	39 194	7,8	92,4	113,6
	1996	40 460	3,2	95,4	113,0
	1997	40 375	-0,2	95,2	110,9
	1998	39 239	-2,8	92,5	106,5
	1999	40 009	2,0	94,3	107,3
	2000	38 674	-3,3	91,2	103,2
	2001	40 039	3,5	94,4	101,9
	2002	41 263	3,1	97,3	100,1
	2003	41 107	-0,4	96,9	97,8
	2004	41 741	1,5	98,4	96,4
	2005	42 427	1,6	100	96,9
	2006	44 397	4,6	104,6	97,8
	2007	45 455	2,4	107,1	97,4
	2008	45 343	-0,2	106,9	96,6
	2009	45 112	-0,5	106,3	98,6
	2010	46 224	2,5	108,9	97,8
	2011	49 705	7,5	117,2	101,5
2012	50 155	0,9	118,2	102,0	
Leipzig	1992	23 717	.	50,3	104,1
	1994	35 789	.	75,9	110,6
	1995	37 183	3,9	78,8	107,8
	1996	36 482	-1,9	77,4	101,9
	1997	37 255	2,1	79,0	102,3
	1998	38 330	2,9	81,3	104,1
	1999	36 915	-3,7	78,3	99,0
	2000	37 533	1,7	79,6	100,2
	2001	40 319	7,4	85,5	102,6
	2002	43 163	7,1	91,5	104,7
	2003	44 433	2,9	94,2	105,7
	2004	45 939	3,4	97,4	106,1
	2005	47 158	2,7	100	107,7
	2006	49 557	5,1	105,1	109,2
	2007	50 771	2,4	107,7	108,8
	2008	52 743	3,9	111,8	112,4
	2009	51 595	-2,2	109,4	112,8
	2010	53 429	3,6	113,3	113,1
	2011	53 882	0,8	114,3	110,0
2012	55 250	2,5	117,2	112,4	
Nordsachsen	1992	25 229	.	57,9	110,8
	1994	34 127	.	78,3	105,4
	1995	34 350	0,7	78,8	99,6
	1996	38 666	12,6	88,7	108,0
	1997	39 939	3,3	91,7	109,7
	1998	40 832	2,2	93,7	110,8
	1999	41 602	1,9	95,5	111,5
	2000	39 717	-4,5	91,2	106,0
	2001	41 773	5,2	95,9	106,3
	2002	42 885	2,7	98,4	104,0

Noch: 12. Bruttoinlandsprodukt zu Marktpreisen je Erwerbstätigen 1992 bis 2012  
nach Kreisfreien Städten und Landkreisen

Kreisfreie Stadt Landkreis NUTS 2-Region Land	Jahr	Absolut	Veränderung gegenüber dem Vorjahr	2005 = 100	Sachsen = 100
		€	%	Messzahl	%
Noch: Nordsachsen	2003	43 179	0,7	99,1	102,7
	2004	43 855	1,6	100,7	101,3
	2005	43 571	-0,6	100	99,5
	2006	44 288	1,6	101,6	97,6
	2007	45 273	2,2	103,9	97,0
	2008	47 412	4,7	108,8	101,0
	2009	46 225	-2,5	106,1	101,0
	2010	46 886	1,4	107,6	99,2
	2011	48 038	2,5	110,3	98,1
	2012	47 895	-0,3	109,9	97,4
	Leipzig, NUTS 2-Region	1992	24 602	.	56,4
1994		35 796	.	82,1	110,6
1995		37 700	5,3	86,5	109,3
1996		39 149	3,8	89,8	109,3
1997		39 545	1,0	90,7	108,6
1998		39 357	-0,5	90,3	106,8
1999		39 626	0,7	90,9	106,2
2000		38 636	-2,5	88,6	103,1
2001		40 438	4,7	92,7	102,9
2002		41 974	3,8	96,3	101,8
2003		42 191	0,5	96,8	100,3
2004		43 016	2,0	98,6	99,3
2005		43 607	1,4	100	99,6
2006		45 418	4,2	104,2	100,1
2007		46 503	2,4	106,6	99,7
2008		47 244	1,6	108,3	100,7
2009		46 645	-1,3	107,0	102,0
2010		47 797	2,5	109,6	101,2
2011		50 232	5,1	115,2	102,6
2012	50 750	1,0	116,4	103,2	
Sachsen	1992	22 775	43,2	52,0	100
	1994	32 367	13,6	73,9	100
	1995	34 492	6,6	78,8	100
	1996	35 807	3,8	81,8	100
	1997	36 403	1,7	83,1	100
	1998	36 836	1,2	84,1	100
	1999	37 300	1,3	85,2	100
	2000	37 462	0,4	85,6	100
	2001	39 294	4,9	89,7	100
	2002	41 216	4,9	94,1	100
	2003	42 047	2,0	96,0	100
	2004	43 305	3,0	98,9	100
	2005	43 785	1,1	100	100
	2006	45 382	3,6	103,6	100
	2007	46 662	2,8	106,6	100
	2008	46 924	0,6	107,2	100
	2009	45 751	-2,5	104,5	100
	2010	47 248	3,3	107,9	100
	2011	48 967	3,6	111,8	100
2012	49 159	0,4	112,3	100	

### 13. Bruttoinlandsprodukt zu Marktpreisen je Einwohner 1992 bis 2012 nach Kreisfreien Städten und Landkreisen

Kreisfreie Stadt Landkreis NUTS 2-Region Land	Jahr	Absolut	Veränderung gegenüber dem Vorjahr	2005 = 100	Sachsen = 100
		€	%	Messzahl	%
Chemnitz, Stadt	1992	12 867	.	51,3	134,1
	1994	18 177	.	72,5	131,6
	1995	20 037	10,2	80,0	131,7
	1996	20 753	3,6	82,8	131,0
	1997	20 836	0,4	83,1	130,7
	1998	21 049	1,0	84,0	129,7
	1999	21 917	4,1	87,5	131,7
	2000	22 110	0,9	88,2	132,3
	2001	23 061	4,3	92,0	132,8
	2002	23 789	3,2	94,9	131,4
	2003	24 004	0,9	95,8	129,5
	2004	24 504	2,1	97,8	127,4
	2005	25 059	2,3	100	129,2
	2006	26 671	6,4	106,4	130,8
	2007	27 954	4,8	111,6	130,6
	2008	27 148	-2,9	108,3	124,7
	2009	26 316	-3,1	105,0	123,8
2010	27 109	3,0	108,2	122,0	
2011	28 493	5,1	113,7	122,7	
2012	28 678	0,6	114,4	121,9	
Erzgebirgskreis	1992	6 806	.	44,2	70,9
	1994	9 952	.	64,7	72,0
	1995	11 103	11,6	72,2	73,0
	1996	11 438	3,0	74,4	72,2
	1997	11 650	1,9	75,7	73,1
	1998	11 981	2,8	77,9	73,8
	1999	12 454	3,9	81,0	74,8
	2000	12 852	3,2	83,6	76,9
	2001	13 216	2,8	85,9	76,1
	2002	14 079	6,5	91,5	77,8
	2003	14 396	2,3	93,6	77,7
	2004	15 066	4,7	97,9	78,3
	2005	15 382	2,1	100	79,3
	2006	15 995	4,0	104,0	78,4
	2007	16 428	2,7	106,8	76,7
	2008	16 830	2,4	109,4	77,3
	2009	16 309	-3,1	106,0	76,7
2010	17 578	7,8	114,3	79,1	
2011	18 397	4,7	119,6	79,3	
2012	19 108	3,9	124,2	81,2	
Mittelsachsen	1992	7 679	.	43,5	80,0
	1994	11 297	.	64,0	81,8
	1995	12 507	10,7	70,9	82,2
	1996	13 313	6,4	75,4	84,1
	1997	13 366	0,4	75,7	83,8
	1998	13 601	1,8	77,1	83,8
	1999	14 226	4,6	80,6	85,5
	2000	14 447	1,6	81,9	86,4
	2001	14 939	3,4	84,7	86,1
	2002	15 745	5,4	89,2	87,0
	2003	16 346	3,8	92,6	88,2
	2004	17 125	4,8	97,0	89,0
	2005	17 647	3,0	100	91,0
	2006	19 605	11,1	111,1	96,1
	2007	20 767	5,9	117,7	97,0
	2008	22 118	6,5	125,3	101,6
	2009	20 568	-7,0	116,6	96,7
2010	22 223	8,0	125,9	100,0	



Noch: 13. Bruttoinlandsprodukt zu Marktpreisen je Einwohner 1992 bis 2012  
nach Kreisfreien Städten und Landkreisen

Kreisfreie Stadt Landkreis NUTS 2-Region Land	Jahr	Absolut	Veränderung gegenüber dem Vorjahr	2005 = 100	Sachsen = 100
		€	%	Messzahl	%
Noch: Mittelsachsen	2011	22 998	3,5	130,3	99,1
	2012	22 435	-2,4	127,1	95,3
Vogtlandkreis	1992	8 484	.	51,2	88,4
	1994	12 239	.	73,8	88,6
	1995	13 292	8,6	80,1	87,4
	1996	13 631	2,6	82,2	86,1
	1997	14 062	3,2	84,8	88,2
	1998	14 621	4,0	88,2	90,1
	1999	14 710	0,6	88,7	88,4
	2000	15 273	3,8	92,1	91,4
	2001	15 008	-1,7	90,5	86,5
	2002	15 640	4,2	94,3	86,4
	2003	16 000	2,3	96,5	86,3
	2004	16 723	4,5	100,8	86,9
	2005	16 586	-0,8	100	85,5
	2006	17 603	6,1	106,1	86,3
	2007	18 375	4,4	110,8	85,8
	2008	18 934	3,0	114,2	87,0
	2009	18 575	-1,9	112,0	87,4
2010	19 331	4,1	116,6	87,0	
2011	20 214	4,6	121,9	87,1	
2012	20 681	2,3	124,7	87,9	
Zwickau	1992	8 657	.	46,6	90,2
	1994	12 943	.	69,6	93,7
	1995	14 175	9,5	76,3	93,2
	1996	14 645	3,3	78,8	92,5
	1997	15 357	4,9	82,6	96,3
	1998	16 944	10,3	91,2	104,4
	1999	16 723	-1,3	90,0	100,5
	2000	16 638	-0,5	89,5	99,6
	2001	17 574	5,6	94,6	101,2
	2002	17 632	0,3	94,9	97,4
	2003	17 951	1,8	96,6	96,8
	2004	18 650	3,9	100,3	97,0
	2005	18 585	-0,3	100	95,8
	2006	19 372	4,2	104,2	95,0
	2007	20 852	7,6	112,2	97,4
	2008	21 028	0,8	113,1	96,6
	2009	20 730	-1,4	111,5	97,5
2010	22 055	6,4	118,7	99,3	
2011	23 253	5,4	125,1	100,2	
2012	23 241	-0,1	125,1	98,8	
Chemnitz, NUTS 2-Region	1992	8 678	.	47,5	90,4
	1994	12 621	.	69,1	91,4
	1995	13 889	10,0	76,0	91,3
	1996	14 398	3,7	78,8	90,9
	1997	14 683	2,0	80,4	92,1
	1998	15 273	4,0	83,6	94,1
	1999	15 609	2,2	85,5	93,8
	2000	15 849	1,5	86,8	94,8
	2001	16 354	3,2	89,5	94,2
	2002	16 966	3,7	92,9	93,7
	2003	17 338	2,2	94,9	93,5
	2004	18 022	3,9	98,7	93,7
	2005	18 265	1,3	100	94,2
2006	19 435	6,4	106,4	95,3	
2007	20 458	5,3	112,0	95,6	
2008	20 862	2,0	114,2	95,9	

Noch: 13. Bruttoinlandsprodukt zu Marktpreisen je Einwohner 1992 bis 2012  
nach Kreisfreien Städten und Landkreisen

Kreisfreie Stadt Landkreis NUTS 2-Region Land	Jahr	Absolut	Veränderung gegenüber dem Vorjahr	2005 = 100	Sachsen = 100
		€	%	Messzahl	%
Noch: Chemnitz, NUTS 2-Region	<b>2009</b>	<b>20 156</b>	<b>-3,4</b>	<b>110,4</b>	<b>94,8</b>
	<b>2010</b>	<b>21 374</b>	<b>6,0</b>	<b>117,0</b>	<b>96,2</b>
	<b>2011</b>	<b>22 380</b>	<b>4,7</b>	<b>122,5</b>	<b>96,4</b>
	<b>2012</b>	<b>22 544</b>	<b>0,7</b>	<b>123,4</b>	<b>95,8</b>
Dresden, Stadt	1992	13 365	.	44,8	139,3
	1994	18 658	.	62,5	135,1
	1995	20 690	10,9	69,3	136,0
	1996	21 925	6,0	73,4	138,4
	1997	22 266	1,6	74,6	139,6
	1998	22 680	1,9	76,0	139,7
	1999	23 791	4,9	79,7	143,0
	2000	24 341	2,3	81,5	145,6
	2001	26 012	6,9	87,1	149,8
	2002	27 849	7,1	93,3	153,9
	2003	29 387	5,5	98,4	158,5
	2004	30 802	4,8	103,2	160,2
	2005	29 853	-3,1	100	153,9
	2006	30 116	0,9	100,9	147,7
	2007	30 795	2,3	103,2	143,9
	2008	29 934	-2,8	100,3	137,5
	2009	28 499	-4,8	95,5	134,1
2010	29 201	2,5	97,8	131,4	
2011	28 949	-0,9	97,0	124,7	
2012	28 694	-0,9	96,1	121,9	
Bautzen	1992	8 647	.	52,0	90,1
	1994	11 730	.	70,5	84,9
	1995	13 052	11,3	78,4	85,8
	1996	13 710	5,0	82,4	86,6
	1997	13 904	1,4	83,6	87,2
	1998	14 001	0,7	84,1	86,3
	1999	14 379	2,7	86,4	86,4
	2000	14 545	1,2	87,4	87,0
	2001	14 977	3,0	90,0	86,3
	2002	15 382	2,7	92,4	85,0
	2003	15 656	1,8	94,1	84,5
	2004	15 847	1,2	95,2	82,4
	2005	16 640	5,0	100	85,8
	2006	17 193	3,3	103,3	84,3
	2007	18 198	5,8	109,4	85,0
	2008	18 562	2,0	111,6	85,3
	2009	18 559	-0,0	111,5	87,3
2010	18 983	2,3	114,1	85,4	
2011	20 676	8,9	124,3	89,1	
2012	20 707	0,1	124,4	88,0	
Görlitz	1992	8 640	.	56,6	90,0
	1994	11 850	.	77,6	85,8
	1995	13 025	9,9	85,3	85,6
	1996	13 193	1,3	86,4	83,3
	1997	12 889	-2,3	84,4	80,8
	1998	12 694	-1,5	83,1	78,2
	1999	13 103	3,2	85,8	78,7
	2000	12 464	-4,9	81,6	74,6
	2001	12 893	3,4	84,4	74,3
	2002	13 852	7,4	90,7	76,5
	2003	14 038	1,3	91,9	75,7
	2004	14 808	5,5	96,9	77,0
	2005	15 278	3,2	100	78,8
	2006	16 077	5,2	105,2	78,8

Noch: 13. Bruttoinlandsprodukt zu Marktpreisen je Einwohner 1992 bis 2012  
nach Kreisfreien Städten und Landkreisen

Kreisfreie Stadt Landkreis NUTS 2-Region Land	Jahr	Absolut	Veränderung gegenüber dem Vorjahr	2005 = 100	Sachsen = 100
		€	%	Messzahl	%
Noch: Görlitz	2007	18 104	12,6	118,5	84,6
	2008	18 434	1,8	120,7	84,7
	2009	18 868	2,4	123,5	88,8
	2010	19 775	4,8	129,4	89,0
	2011	20 511	3,7	134,3	88,4
	2012	21 488	4,8	140,6	91,3
Meißen	1992	8 379	.	47,8	87,3
	1994	12 771	.	72,8	92,4
	1995	13 925	9,0	79,4	91,6
	1996	14 772	6,1	84,2	93,3
	1997	14 698	-0,5	83,8	92,2
	1998	14 913	1,5	85,0	91,9
	1999	15 408	3,3	87,9	92,6
	2000	15 741	2,2	89,8	94,2
	2001	16 354	3,9	93,3	94,2
	2002	16 622	1,6	94,8	91,8
	2003	16 435	-1,1	93,7	88,7
	2004	17 087	4,0	97,4	88,8
	2005	17 536	2,6	100	90,4
	2006	18 695	6,6	106,6	91,7
	2007	19 316	3,3	110,2	90,2
	2008	20 323	5,2	115,9	93,4
	2009	19 293	-5,1	110,0	90,8
2010	20 645	7,0	117,7	92,9	
2011	21 838	5,8	124,5	94,1	
2012	22 336	2,3	127,4	94,9	
Sächsische Schweiz- Osterzgebirge	1992	7 860	.	53,4	81,9
	1994	11 451	.	77,8	82,9
	1995	12 567	9,7	85,4	82,6
	1996	12 962	3,1	88,1	81,8
	1997	13 027	0,5	88,5	81,7
	1998	13 235	1,6	89,9	81,5
	1999	13 179	-0,4	89,6	79,2
	2000	13 160	-0,1	89,4	78,7
	2001	13 409	1,9	91,1	77,2
	2002	13 994	4,4	95,1	77,3
	2003	14 404	2,9	97,9	77,7
	2004	14 820	2,9	100,7	77,1
	2005	14 715	-0,7	100	75,9
	2006	14 956	1,6	101,6	73,3
	2007	15 781	5,5	107,2	73,7
	2008	16 507	4,6	112,2	75,8
	2009	16 367	-0,8	111,2	77,0
2010	16 754	2,4	113,9	75,4	
2011	17 790	6,2	120,9	76,6	
2012	18 458	3,8	125,4	78,4	
Dresden, NUTS 2-Region	1992	9 815	.	48,8	102,3
	1994	13 835	.	68,8	100,2
	1995	15 264	10,3	75,9	100,4
	1996	15 964	4,6	79,3	100,8
	1997	16 021	0,4	79,6	100,5
	1998	16 171	0,9	80,4	99,6
	1999	16 707	3,3	83,0	100,4
	2000	16 840	0,8	83,7	100,8
	2001	17 654	4,8	87,7	101,7
	2002	18 613	5,4	92,5	102,8
	2003	19 225	3,3	95,5	103,7
2004	20 036	4,2	99,6	104,2	

Noch: 13. Bruttoinlandsprodukt zu Marktpreisen je Einwohner 1992 bis 2012  
nach Kreisfreien Städten und Landkreisen

Kreisfreie Stadt Landkreis NUTS 2-Region Land	Jahr	Absolut	Veränderung gegenüber dem Vorjahr	2005 = 100	Sachsen = 100
		€	%	Messzahl	%
Noch: Dresden, NUTS 2-Region	<b>2005</b>	<b>20 121</b>	<b>0,4</b>	<b>100</b>	<b>103,8</b>
	<b>2006</b>	<b>20 777</b>	<b>3,3</b>	<b>103,3</b>	<b>101,9</b>
	<b>2007</b>	<b>21 838</b>	<b>5,1</b>	<b>108,5</b>	<b>102,0</b>
	<b>2008</b>	<b>22 021</b>	<b>0,8</b>	<b>109,4</b>	<b>101,2</b>
	<b>2009</b>	<b>21 509</b>	<b>-2,3</b>	<b>106,9</b>	<b>101,2</b>
	<b>2010</b>	<b>22 288</b>	<b>3,6</b>	<b>110,8</b>	<b>100,3</b>
	<b>2011</b>	<b>23 057</b>	<b>3,5</b>	<b>114,6</b>	<b>99,3</b>
	<b>2012</b>	<b>23 362</b>	<b>1,3</b>	<b>116,1</b>	<b>99,3</b>
Leipzig, Stadt	1992	12 476	.	52,9	130,0
	1994	18 106	.	76,7	131,1
	1995	19 766	9,2	83,8	130,0
	1996	20 738	4,9	87,9	130,9
	1997	20 589	-0,7	87,3	129,1
	1998	20 688	0,5	87,7	127,5
	1999	21 405	3,5	90,7	128,6
	2000	21 590	0,9	91,5	129,2
	2001	22 348	3,5	94,7	128,7
	2002	22 921	2,6	97,1	126,6
	2003	22 977	0,2	97,4	124,0
	2004	23 325	1,5	98,8	121,3
	2005	23 597	1,2	100	121,7
	2006	25 196	6,8	106,8	123,6
	2007	26 000	3,2	110,2	121,5
	2008	25 870	-0,5	109,6	118,9
	2009	25 558	-1,2	108,3	120,2
2010	26 560	3,9	112,6	119,5	
2011	28 537	7,4	120,9	122,9	
2012	28 964	1,5	122,7	123,1	
Leipzig	1992	8 893	.	56,7	92,7
	1994	13 645	.	87,0	98,8
	1995	14 907	9,2	95,1	98,0
	1996	14 550	-2,4	92,8	91,9
	1997	14 399	-1,0	91,8	90,3
	1998	14 233	-1,2	90,8	87,7
	1999	13 704	-3,7	87,4	82,4
	2000	13 161	-4,0	83,9	78,7
	2001	13 608	3,4	86,8	78,4
	2002	14 406	5,9	91,9	79,6
	2003	14 832	3,0	94,6	80,0
	2004	15 508	4,6	98,9	80,6
	2005	15 678	1,1	100	80,8
	2006	16 864	7,6	107,6	82,7
	2007	17 873	6,0	114,0	83,5
	2008	18 976	6,2	121,0	87,2
	2009	18 743	-1,2	119,5	88,2
2010	19 479	3,9	124,2	87,7	
2011	19 878	2,0	126,8	85,6	
2012	20 707	4,2	132,1	88,0	
Nordsachsen	1992	9 148	.	52,6	95,3
	1994	13 206	.	76,0	95,6
	1995	14 983	13,5	86,2	98,5
	1996	16 501	10,1	94,9	104,2
	1997	16 741	1,5	96,3	105,0
	1998	16 786	0,3	96,6	103,4
	1999	17 357	3,4	99,9	104,3
	2000	16 226	-6,5	93,4	97,1
	2001	16 598	2,3	95,5	95,6
	2002	16 813	1,3	96,7	92,9

Noch: 13. Bruttoinlandsprodukt zu Marktpreisen je Einwohner 1992 bis 2012  
nach Kreisfreien Städten und Landkreisen

Kreisfreie Stadt Landkreis NUTS 2-Region Land	Jahr	Absolut	Veränderung gegenüber dem Vorjahr	2005 = 100	Sachsen = 100
		€	%	Messzahl	%
Noch: Nordsachsen	2003	17 072	1,5	98,2	92,1
	2004	17 676	3,5	101,7	91,9
	2005	17 379	-1,7	100	89,6
	2006	17 834	2,6	102,6	87,5
	2007	18 782	5,3	108,1	87,7
	2008	20 118	7,1	115,8	92,4
	2009	20 111	-0,0	115,7	94,6
	2010	20 568	2,3	118,3	92,6
	2011	21 286	3,5	122,5	91,7
	2012	21 575	1,4	124,1	91,7
	Leipzig, NUTS 2-Region	1992	10 814	.	54,1
1994		15 844	.	79,2	114,7
1995		17 396	9,8	87,0	114,4
1996		18 092	4,0	90,4	114,2
1997		17 988	-0,6	89,9	112,8
1998		17 966	-0,1	89,8	110,7
1999		18 279	1,7	91,4	109,8
2000		17 954	-1,8	89,7	107,4
2001		18 547	3,3	92,7	106,8
2002		19 122	3,1	95,6	105,6
2003		19 353	1,2	96,7	104,4
2004		19 867	2,7	99,3	103,3
2005		20 006	0,7	100	103,2
2006		21 277	6,4	106,4	104,3
2007		22 200	4,3	111,0	103,7
2008		22 757	2,5	113,8	104,6
2009		22 561	-0,9	112,8	106,1
2010		23 398	3,7	117,0	105,3
2011		24 734	5,7	123,6	106,6
2012	25 292	2,3	126,4	107,5	
Sachsen	1992	9 596	26,5	49,5	100
	1994	13 814	17,6	71,2	100
	1995	15 209	10,1	78,4	100
	1996	15 837	4,1	81,7	100
	1997	15 947	0,7	82,2	100
	1998	16 230	1,8	83,7	100
	1999	16 641	2,5	85,8	100
	2000	16 713	0,4	86,2	100
	2001	17 360	3,9	89,5	100
	2002	18 100	4,3	93,3	100
	2003	18 536	2,4	95,6	100
	2004	19 233	3,8	99,2	100
	2005	19 393	0,8	100	100
	2006	20 391	5,1	105,1	100
	2007	21 407	5,0	110,4	100
	2008	21 764	1,7	112,2	100
	2009	21 259	-2,3	109,6	100
	2010	22 217	4,5	114,6	100
	2011	23 213	4,5	119,7	100
2012	23 533	1,4	121,3	100	

### 14. Bruttoinlandsprodukt in jeweiligen Preisen 2004 bis 2013 nach Ländern

Lfd. Nr.	Land	2004	2005	2006	2007
1	Baden-Württemberg	319 205	321 597	341 332	359 916
2	Bayern	373 973	379 918	395 615	415 975
3	Berlin	80 999	82 853	86 394	90 661
4	Brandenburg	46 660	47 489	49 337	51 353
5	Bremen	24 124	24 488	25 621	26 528
6	Hamburg	84 007	85 423	86 852	89 740
7	Hessen	203 599	206 143	212 450	220 686
8	Mecklenburg-Vorpommern	30 452	30 731	31 515	33 241
9	Niedersachsen	184 627	189 756	197 840	206 220
10	Nordrhein-Westfalen	487 566	492 752	509 170	541 009
11	Rheinland-Pfalz	97 421	97 883	101 655	105 981
12	Saarland	26 872	28 203	29 385	30 751
13	Sachsen	82 851	83 079	86 897	90 647
14	Sachsen-Anhalt	45 265	45 544	47 448	49 652
15	Schleswig-Holstein	66 291	66 566	68 858	70 581
16	Thüringen	41 787	41 974	43 530	45 559
17	<b>Deutschland</b>	<b>2 195 700</b>	<b>2 224 400</b>	<b>2 313 900</b>	<b>2 428 500</b>
18	Alte Länder mit Berlin	1 948 685	1 975 583	2 055 173	2 158 048
19	Alte Länder ohne Berlin	1 867 685	1 892 730	1 968 779	2 067 387
20	Neue Länder mit Berlin	328 015	331 670	345 121	361 113
21	Neue Länder ohne Berlin	247 015	248 817	258 727	270 452
<b>Veränderung</b>					
22	Baden-Württemberg	1,4	0,7	6,1	5,4
23	Bayern	2,7	1,6	4,1	5,1
24	Berlin	-0,2	2,3	4,3	4,9
25	Brandenburg	3,0	1,8	3,9	4,1
26	Bremen	0,6	1,5	4,6	3,5
27	Hamburg	2,4	1,7	1,7	3,3
28	Hessen	1,5	1,2	3,1	3,9
29	Mecklenburg-Vorpommern	2,3	0,9	2,6	5,5
30	Niedersachsen	2,3	2,8	4,3	4,2
31	Nordrhein-Westfalen	2,6	1,1	3,3	6,3
32	Rheinland-Pfalz	3,1	0,5	3,9	4,3
33	Saarland	4,8	5,0	4,2	4,6
34	Sachsen	3,1	0,3	4,6	4,3
35	Sachsen-Anhalt	2,5	0,6	4,2	4,6
36	Schleswig-Holstein	2,0	0,4	3,4	2,5
37	Thüringen	2,9	0,4	3,7	4,7
38	<b>Deutschland</b>	<b>2,2</b>	<b>1,3</b>	<b>4,0</b>	<b>5,0</b>
39	Alte Länder mit Berlin	2,2	1,4	4,0	5,0
40	Alte Länder ohne Berlin	2,3	1,3	4,0	5,0
41	Neue Länder mit Berlin	2,1	1,1	4,1	4,6
42	Neue Länder ohne Berlin	2,8	0,7	4,0	4,5

Abweichungen in den Summen durch Runden der Zahlen

2008	2009	2010	2011	2012	2013	Lfd. Nr.
<b>Mill. €</b>						
363 852	338 053	365 767	386 169	395 568	407 245	1
419 468	411 255	435 885	463 080	473 568	487 987	2
95 097	95 357	98 782	103 061	105 149	109 186	3
53 064	51 844	54 433	55 768	57 269	59 125	4
26 896	24 575	26 213	27 102	27 819	28 578	5
92 406	88 566	91 060	92 030	94 922	97 731	6
223 286	211 037	218 210	225 697	227 978	235 685	7
34 106	33 496	34 475	35 640	36 650	37 061	8
212 117	203 439	216 267	228 764	233 811	238 981	9
553 972	531 891	551 510	574 004	586 675	599 752	10
107 654	104 813	110 474	115 865	118 882	121 579	11
31 150	28 049	29 765	31 465	31 814	32 056	12
91 526	88 826	92 327	96 112	97 225	99 894	13
50 306	48 104	50 734	51 138	52 573	53 004	14
72 932	70 777	72 346	74 862	76 769	78 702	15
45 968	44 119	46 749	49 142	49 728	51 034	16
<b>2 473 800</b>	<b>2 374 200</b>	<b>2 495 000</b>	<b>2 609 900</b>	<b>2 666 400</b>	<b>2 737 600</b>	17
2 198 831	2 107 811	2 216 281	2 322 100	2 372 954	2 437 481	18
2 103 734	2 012 454	2 117 498	2 219 039	2 267 806	2 328 295	19
370 066	361 746	377 502	390 861	398 594	409 305	20
274 969	266 389	278 719	287 800	293 446	300 119	21

#### gegenüber dem Vorjahr in Prozent

1,1	-7,1	8,2	5,6	2,4	3,0	22
0,8	-2,0	6,0	6,2	2,3	3,0	23
4,9	0,3	3,6	4,3	2,0	3,8	24
3,3	-2,3	5,0	2,5	2,7	3,2	25
1,4	-8,6	6,7	3,4	2,6	2,7	26
3,0	-4,2	2,8	1,1	3,1	3,0	27
1,2	-5,5	3,4	3,4	1,0	3,4	28
2,6	-1,8	2,9	3,4	2,8	1,1	29
2,9	-4,1	6,3	5,8	2,2	2,2	30
2,4	-4,0	3,7	4,1	2,2	2,2	31
1,6	-2,6	5,4	4,9	2,6	2,3	32
1,3	-10,0	6,1	5,7	1,1	0,8	33
1,0	-3,0	3,9	4,1	1,2	2,7	34
1,3	-4,4	5,5	0,8	2,8	0,8	35
3,3	-3,0	2,2	3,5	2,5	2,5	36
0,9	-4,0	6,0	5,1	1,2	2,6	37
<b>1,9</b>	<b>-4,0</b>	<b>5,1</b>	<b>4,6</b>	<b>2,2</b>	<b>2,7</b>	38
1,9	-4,1	5,1	4,8	2,2	2,7	39
1,8	-4,3	5,2	4,8	2,2	2,7	40
2,5	-2,2	4,4	3,5	2,0	2,7	41
1,7	-3,1	4,6	3,3	2,0	2,3	42

### 15. Bruttoinlandsprodukt preisbereinigt, verkettet 2004 bis 2013 nach Ländern

Lfd. Nr.	Land	2004	2005	2006	2007
1	Baden-Württemberg	99,72	100	106,04	110,06
2	Bayern	98,72	100	103,94	107,68
3	Berlin	98,50	100	103,98	107,34
4	Brandenburg	98,75	100	102,62	104,13
5	Bremen	99,45	100	103,92	105,80
6	Hamburg	99,32	100	102,11	104,40
7	Hessen	99,52	100	103,12	106,01
8	Mecklenburg-Vorpommern	99,36	100	101,70	106,08
9	Niedersachsen	97,89	100	103,57	106,59
10	Nordrhein-Westfalen	99,94	100	102,89	107,08
11	Rheinland-Pfalz	99,91	100	103,55	105,98
12	Saarland	96,81	100	103,07	105,21
13	Sachsen	100,07	100	104,11	106,93
14	Sachsen-Anhalt	99,87	100	103,21	105,62
15	Schleswig-Holstein	99,84	100	103,00	104,67
16	Thüringen	99,74	100	103,23	106,12
17	<b>Deutschland</b>	<b>99,32</b>	<b>100</b>	<b>103,70</b>	<b>107,09</b>
18	Alte Länder mit Berlin	99,28	100	103,76	107,24
19	Alte Länder ohne Berlin	99,32	100	103,75	107,23
20	Neue Länder mit Berlin	99,35	100	103,40	106,27
21	Neue Länder ohne Berlin	99,64	100	103,21	105,91
<b>Veränderung</b>					
22	Baden-Württemberg	0,5	0,3	6,0	3,8
23	Bayern	1,9	1,3	3,9	3,6
24	Berlin	-1,5	1,5	4,0	3,2
25	Brandenburg	1,7	1,3	2,6	1,5
26	Bremen	-0,4	0,6	3,9	1,8
27	Hamburg	1,3	0,7	2,1	2,2
28	Hessen	0,1	0,5	3,1	2,8
29	Mecklenburg-Vorpommern	1,4	0,6	1,7	4,3
30	Niedersachsen	1,4	2,2	3,6	2,9
31	Nordrhein-Westfalen	1,3	0,1	2,9	4,1
32	Rheinland-Pfalz	2,3	0,1	3,6	2,3
33	Saarland	3,4	3,3	3,1	2,1
34	Sachsen	2,0	-0,1	4,1	2,7
35	Sachsen-Anhalt	1,2	0,1	3,2	2,3
36	Schleswig-Holstein	1,3	0,2	3,0	1,6
37	Thüringen	1,9	0,3	3,2	2,8
38	<b>Deutschland</b>	<b>1,2</b>	<b>0,7</b>	<b>3,7</b>	<b>3,3</b>
39	Alte Länder mit Berlin	1,1	0,7	3,8	3,4
40	Alte Länder ohne Berlin	1,2	0,7	3,8	3,4
41	Neue Länder mit Berlin	0,9	0,7	3,4	2,8
42	Neue Länder ohne Berlin	1,7	0,4	3,2	2,6



2008	2009	2010	2011	2012	2013	Lfd. Nr.
------	------	------	------	------	------	----------

**Kettenindex 2005 = 100**

110,41	100,58	107,99	113,04	114,37	115,45	1
108,00	104,12	109,33	115,07	116,07	117,22	2
111,84	110,41	113,03	116,78	117,44	118,79	3
105,83	102,97	106,46	106,88	107,64	108,37	4
106,72	97,47	102,61	105,03	106,04	106,52	5
108,38	104,29	105,02	105,80	107,65	108,50	6
106,97	99,25	101,85	104,77	104,81	105,78	7
107,37	105,65	106,39	107,93	108,68	107,51	8
108,46	103,75	108,84	113,38	113,88	113,86	9
108,55	103,39	106,30	108,81	109,55	109,40	10
106,39	101,93	106,44	109,85	110,93	111,19	11
105,51	94,27	99,19	103,36	103,12	101,75	12
106,82	102,34	105,28	107,90	107,29	107,56	13
105,47	100,05	103,95	102,38	103,10	101,87	14
107,77	104,25	104,82	107,04	107,99	107,93	15
105,75	100,10	104,99	108,80	108,20	108,73	16
<b>108,25</b>	<b>102,68</b>	<b>106,80</b>	<b>110,36</b>	<b>111,12</b>	<b>111,60</b>	17
108,50	102,76	106,99	110,81	111,65	112,20	18
108,36	102,43	106,72	110,55	111,40	111,91	19
107,66	104,15	107,27	109,32	109,53	109,83	20
106,28	102,08	105,36	106,85	106,92	106,87	21

**gegenüber dem Vorjahr in Prozent**

0,3	-8,9	7,4	4,7	1,2	0,9	22
0,3	-3,6	5,0	5,3	0,9	1,0	23
4,2	-1,3	2,4	3,3	0,6	1,2	24
1,6	-2,7	3,4	0,4	0,7	0,7	25
0,9	-8,7	5,3	2,4	1,0	0,5	26
3,8	-3,8	0,7	0,7	1,7	0,8	27
0,9	-7,2	2,6	2,9	0,0	0,9	28
1,2	-1,6	0,7	1,5	0,7	-1,1	29
1,8	-4,3	4,9	4,2	0,4	-0,0	30
1,4	-4,8	2,8	2,4	0,7	-0,1	31
0,4	-4,2	4,4	3,2	1,0	0,2	32
0,3	-10,7	5,2	4,2	-0,2	-1,3	33
-0,1	-4,2	2,9	2,5	-0,6	0,3	34
-0,1	-5,1	3,9	-1,5	0,7	-1,2	35
3,0	-3,3	0,5	2,1	0,9	-0,1	36
-0,3	-5,3	4,9	3,6	-0,6	0,5	37
<b>1,1</b>	<b>-5,2</b>	<b>4,0</b>	<b>3,3</b>	<b>0,7</b>	<b>0,4</b>	38
1,2	-5,3	4,1	3,6	0,8	0,5	39
1,1	-5,5	4,2	3,6	0,8	0,5	40
1,3	-3,3	3,0	1,9	0,2	0,3	41
0,3	-4,0	3,2	1,4	0,1	-0,1	42

### 16. Bruttoinlandsprodukt in jeweiligen Preisen je Erwerbstätigen und je Erwerbstätigenstunde 2013 nach Ländern

Land	Bruttoinlandsprodukt je Erwerbstätigen		Bruttoinlandsprodukt je Erwerbstätigenstunde	
	absolut	Deutschland = 100	absolut	Deutschland = 100
	€	%	€	%
Baden-Württemberg	69 460	106,2	50,53	107,2
Bayern	69 530	106,3	50,10	106,3
Berlin	61 069	93,3	42,33	89,8
Brandenburg	55 229	84,4	37,40	79,3
Bremen	68 533	104,7	50,31	106,7
Hamburg	82 916	126,7	58,02	123,1
Hessen	72 605	111,0	52,25	110,8
Mecklenburg-Vorpommern	51 563	78,8	35,00	74,2
Niedersachsen	62 122	94,9	45,30	96,1
Nordrhein-Westfalen	67 167	102,7	49,89	105,8
Rheinland-Pfalz	63 196	96,6	46,90	99,5
Saarland	62 849	96,1	46,66	99,0
Sachsen	50 246	76,8	34,50	73,2
Sachsen-Anhalt	53 063	81,1	36,08	76,5
Schleswig-Holstein	59 919	91,6	43,37	92,0
Thüringen	49 544	75,7	33,26	70,6
<b>Deutschland</b>	<b>65 429</b>	<b>100</b>	<b>47,14</b>	<b>100</b>
Alte Länder mit Berlin	67 643	103,4	49,21	104,4
Alte Länder ohne Berlin	67 986	103,9	49,59	105,2
Neue Länder mit Berlin	53 896	82,4	36,82	78,1
Neue Länder ohne Berlin	51 688	79,0	35,15	74,6

**17. Bruttoinlandsprodukt preisbereinigt, verkettet je Erwerbstätigen und je Erwerbstätigenstunde  
2013 nach Ländern**

Land	Bruttoinlandsprodukt je Erwerbstätigen		Bruttoinlandsprodukt je Erwerbstätigenstunde	
	2005=100	Veränderung gegenüber dem Vorjahr	2005=100	Veränderung gegenüber dem Vorjahr
	Kettenindex	%	Kettenindex	%
Baden-Württemberg	107,91	-0,1	111,01	-0,4
Bayern	106,22	0,1	109,61	0,4
Berlin	103,18	-0,8	105,73	-0,1
Brandenburg	102,65	1,0	106,84	2,0
Bremen	100,37	0,1	103,00	0,3
Hamburg	96,36	-0,2	98,16	0,5
Hessen	99,28	0,5	102,92	0,8
Mecklenburg-Vorpommern	107,10	-0,1	110,41	1,4
Niedersachsen	104,49	-0,7	106,75	-0,6
Nordrhein-Westfalen	102,94	-0,5	106,35	0,0
Rheinland-Pfalz	104,33	0,1	107,48	0,4
Saarland	101,15	-0,4	104,83	0,0
Sachsen	102,66	-0,3	106,70	1,1
Sachsen-Anhalt	100,85	-0,6	104,66	0,2
Schleswig-Holstein	101,44	-0,4	104,40	0,0
Thüringen	105,64	1,1	108,43	1,8
<b>Deutschland</b>	<b>103,96</b>	<b>-0,1</b>	<b>107,18</b>	<b>0,3</b>
Alte Länder mit Berlin	103,87	-0,2	106,95	0,1
Alte Länder ohne Berlin	103,93	-0,2	107,07	0,1
Neue Länder mit Berlin	103,69	-0,0	107,21	1,0
Neue Länder ohne Berlin	103,39	0,2	107,11	1,3

### 18. Bruttoinlandsprodukt je Einwohner 2013 nach Ländern

Land	In jeweiligen Preisen		Preisbereinigt, verkettet	
	absolut	Deutschland = 100	2005=100	Veränderung gegenüber dem Vorjahr
	€	%	Kettenindex	%
Baden-Württemberg	37 472	112,3	113,96	0,4
Bayern	38 429	115,2	114,98	0,5
Berlin	30 642	91,9	113,07	-0,1
Brandenburg	23 751	71,2	111,56	0,8
Bremen	43 085	129,2	106,50	0,2
Hamburg	53 611	160,7	103,53	-0,1
Hessen	38 490	115,4	105,28	0,6
Mecklenburg-Vorpommern	22 817	68,4	113,38	-0,7
Niedersachsen	30 149	90,4	114,91	-0,1
Nordrhein-Westfalen	33 621	100,8	110,77	-0,1
Rheinland-Pfalz	30 420	91,2	112,93	0,3
Saarland	31 834	95,4	106,40	-0,9
Sachsen	24 226	72,6	111,75	0,4
Sachsen-Anhalt	23 196	69,5	110,67	-0,4
Schleswig-Holstein	27 684	83,0	107,45	-0,2
Thüringen	23 168	69,5	115,76	1,0
<b>Deutschland</b>	<b>33 355</b>	<b>100</b>	<b>112,13</b>	<b>0,2</b>
Alte Länder mit Berlin	35 147	105,4	111,76	0,2
Alte Länder ohne Berlin	35 391	106,1	111,74	0,2
Neue Länder mit Berlin	25 129	75,3	113,13	0,3
Neue Länder ohne Berlin	23 585	70,7	112,43	0,3

**Herausgeber:**

Statistisches Landesamt des Freistaates Sachsen

**Redaktion:**

Statistisches Landesamt des Freistaates Sachsen

**Gestaltung und Satz:**

Statistisches Landesamt des Freistaates Sachsen

**Redaktionsschluss:**

Oktober 2014

**Bezug:**

Statistisches Landesamt des Freistaates Sachsen

Hausanschrift: Macherstraße 63, 01917 Kamenz

Telefon: +49 3578 33-1424

Telefax: +49 3578 33-1499

E-Mail: [vertrieb@statistik.sachsen.de](mailto:vertrieb@statistik.sachsen.de)

[www.statistik.sachsen.de/shop](http://www.statistik.sachsen.de/shop)

**Verteilerhinweis**

Diese Informationsschrift wird von der Sächsischen Staatsregierung im Rahmen ihrer verfassungsmäßigen Verpflichtung zur Information der Öffentlichkeit herausgegeben. Sie darf weder von politischen Parteien noch von deren Kandidaten oder Helfern zum Zwecke der Wahlwerbung verwendet werden. Dies gilt für alle Wahlen.

Missbräuchlich ist insbesondere die Verteilung auf Wahlveranstaltungen, an Informationsständen der Parteien sowie das Einlegen, Aufdrucken oder Aufkleben parteipolitischer Informationen oder Werbemittel.

Untersagt ist auch die Weitergabe an Dritte zur Verwendung bei der Wahlwerbung.

**Copyright**

Statistisches Landesamt des Freistaates Sachsen, Kamenz, 2013

Vervielfältigung und Verbreitung, auch auszugsweise, mit Quellenangabe gestattet.

ISSN 2195-4070