

Statistisches Landesamt
des Freistaates
Sachsen



Statistische Berichte

Bergbau und Verarbeitendes Gewerbe im Freistaat Sachsen

Dezember 2003

Zeichenerklärung

-	Nichts vorhanden (genau Null)	x	Tabellenfach gesperrt, weil Aussage nicht sinnvoll
0	Weniger als die Hälfte von 1 in der letzten besetzten Stelle, jedoch mehr als nichts	()	Aussagewert ist eingeschränkt
...	Angabe fällt später an	p	vorläufige Zahl
/	Zahlenwert nicht sicher genug	r	berichtigte Zahl
.	Zahlenwert unbekannt oder geheim zu halten	s	geschätzte Zahl

Herausgeber:

Statistisches Landesamt des Freistaates Sachsen

Macherstraße 63
01917 Kamenz

Postfach 11 05
01911 Kamenz

Telefon

Vermittlung 03578 33-0
Präsident/Sekretariat -1900
Auskunft -1913, -1914
Bibliothek -4352
Vertrieb -4316

Telefax -1999
Telefax -1921
Telefax -1598

Internet

www.statistik.sachsen.de

E-Mail

info@statistik.sachsen.de

Informationsbüro Dresden

Rampische Str. 4
01067 Dresden

Telefon

0351 483-3180

Telefax -3184

E-Mail

iPunkt@statistik.sachsen.de

Kein Zugang für elektronisch signierte sowie verschlüsselte Dokumente

© Statistisches Landesamt des Freistaates Sachsen, Kamenz, Februar 2004

Für nichtgewerbliche Zwecke sind Vervielfältigung und unentgeltliche Verbreitung, auch auszugsweise, mit Quellenangabe gestattet. Die Verbreitung, auch auszugsweise, über elektronische Systeme/Datenträger bedarf der vorherigen Zustimmung. Alle übrigen Rechte bleiben vorbehalten.

Inhalt

Seite

Ergebnisdarstellung	2
Tabellen	
1. Monatliche Entwicklung ab Januar 2002 Betriebe, Personen, Arbeitsstunden, Löhne, Gehälter und Umsatz	4
2. Ergebnisse der Betriebe nach Wirtschaftszweigen	6
2.1. Betriebe, Personen, Arbeitsstunden, Löhne, Gehälter und Umsatz	6
2.2. Betriebe, Personen, Arbeitsstunden, Löhne, Gehälter, Umsatz – Veränderung zum Vormonat	18
2.3. Betriebe, Personen, Arbeitsstunden, Löhne, Gehälter, Umsatz – Veränderung zum Vorjahresmonat	30
3. Ergebnisse der Betriebe nach Hauptgruppen und Kreisen	42
3.1. Betriebe, Personen, Arbeitsstunden, Löhne, Gehälter und Umsatz	42
3.2. Betriebe, Personen, Arbeitsstunden, Löhne, Gehälter, Umsatz – Veränderung zum Vormonat	52
4. Ergebnisse der fachlichen Betriebsteile nach Wirtschaftszweigen	62
4.1. Fachliche Betriebsteile, tätige Personen und Umsatz	62
4.2. Fachliche Betriebsteile, tätige Personen und Umsatz – Veränderung zum Vormonat	63
4.3. Fachliche Betriebsteile, tätige Personen und Umsatz – Veränderung zum Vorjahresmonat	64
5. Ergebnisse der Betriebe nach Hauptgruppen und Beschäftigtengrößenklassen Betriebe, tätige Personen und Gesamtumsatz	65
Zuordnung der Klassen (Viersteller) der WZ 2003 zu den Hauptgruppen	66
Verteilung der WZ 2003-Positionen über die Kategorien der aggregierten Klassifikation (Hauptgruppen)	67
Erläuterungen	68
Definitionen	69
Abkürzungen	70

Ergebnisdarstellung

Allgemeine Hinweise¹⁾:

Ab Januar 2003 erfolgt die Darstellung der Ergebnisse entsprechend der Klassifikation der Wirtschaftszweige, Ausgabe 2003 (WZ 2003). Entsprechend der Gliederung der EU-Hauptgruppenverordnung werden mit Beginn des Jahres fünf industrielle Hauptgruppen ausgewiesen. Darüber hinaus werden gemäß der Neufassung des Gesetzes über die Statistik im Produzierenden Gewerbe (ProdGewStatG) nunmehr die *Arbeitsstunden aller tätigen Personen* erfragt (bis Ende 2002 nur die Arbeiterstunden).

Im Dezember 2003 konnte von den 2 790 Betrieben des Verarbeitenden Gewerbes sowie des Bergbaus und der Gewinnung von Steinen und Erden Sachsens ein Gesamtumsatz von gut 3,2 Milliarden € erwirtschaftet werden. Der Industrieumsatz Sachsens übersprang damit zum vierten Mal in Folge die Drei-Milliarden-Marke und erreichte auch im letzten Monat des Jahres 2003 eine beachtliche Größenordnung. Der Berichtskreis der Betriebe mit im Allgemeinen 20 und mehr tätigen Personen zeigte sich gegenüber November 2003 fast unverändert.

Auch im Jahr 2003 wurden im letzten Monat des Jahres saisonüblich weniger Erzeugnisse und Leistungen umgesetzt als im November des jeweiligen Berichtsjahres (-6,1 Prozent bzw. 210 Millionen €). Beim Inlandsgeschäft (-8,9 Prozent) konnte nicht an das Ergebnis aus dem Vormonat angeknüpft werden, jedoch der Export erhöhte sich um 0,5 Prozent und lag zum dritten Mal seit 1991 über der Ein-Milliarden-Marke. Die insgesamt rückläufige Entwicklung war mit zwei Ausnahmen über alle Wirtschaftszweige hinweg festzustellen. Mit einem kräftigen Umsatzplus gegenüber dem Vormonat (41,0 Prozent) wartete der Maschinenbau auf. Die positive Entwicklung in diesem Wirtschaftszweig wurde durch ein Plus beim Auslandsgeschäft (85,8 Prozent) bewirkt. Einen moderaten Zuwachs um 6,3 Prozent erzielten das Ernährungsgewerbe und die Tabakverarbeitung, hier erhöhte sich der Inlandsumsatz um 6,6 Prozent. In der Mehrzahl der übrigen Branchen blieben die Umsatzkennzahlen im letzten Monat des Jahres 2003 dagegen in meist zweistelliger Größenordnung hinter den Vormonatswerten zurück.

Gegenüber dem Vorjahresmonat stieg der Industrieumsatz um 8,7 Prozent. Das Monatsergebnis fiel um reichlich 256 Millionen € umfangreicher aus als vor Jahresfrist. Während beim Inlandsgeschäft um 1,0 Prozent bzw. rund 23 Millionen € zugelegt wurde, erhöhte sich der Umfang der Exporte um knapp 57 Millionen € (5,9 Prozent).

Gesamtumsatz im Verarbeitenden Gewerbe sowie im Bergbau und der Gewinnung von Steinen und Erden in Sachsen 2000 bis 2003

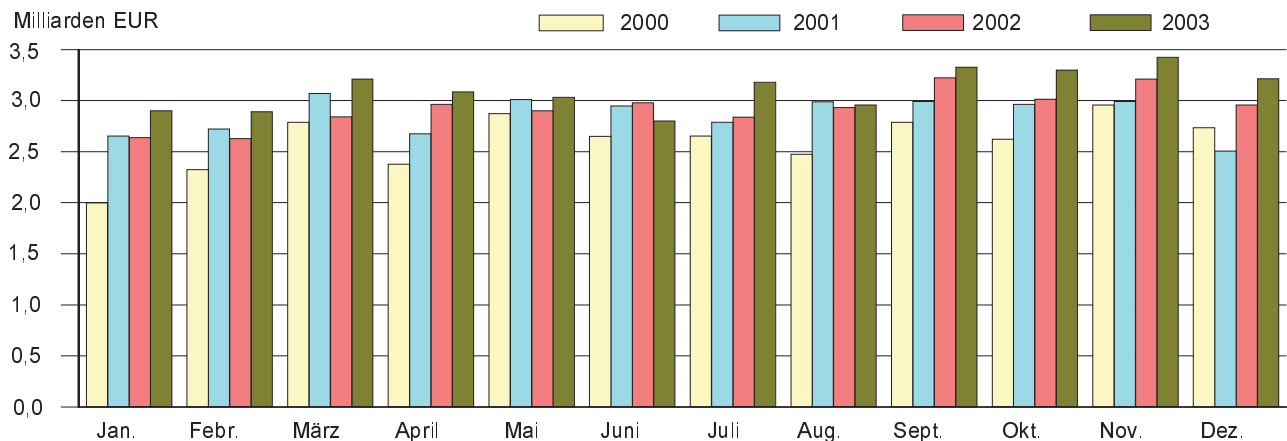

Auslandsumsatz im Verarbeitenden Gewerbe sowie im Bergbau und der Gewinnung von Steinen und Erden in Sachsen 2000 bis 2003

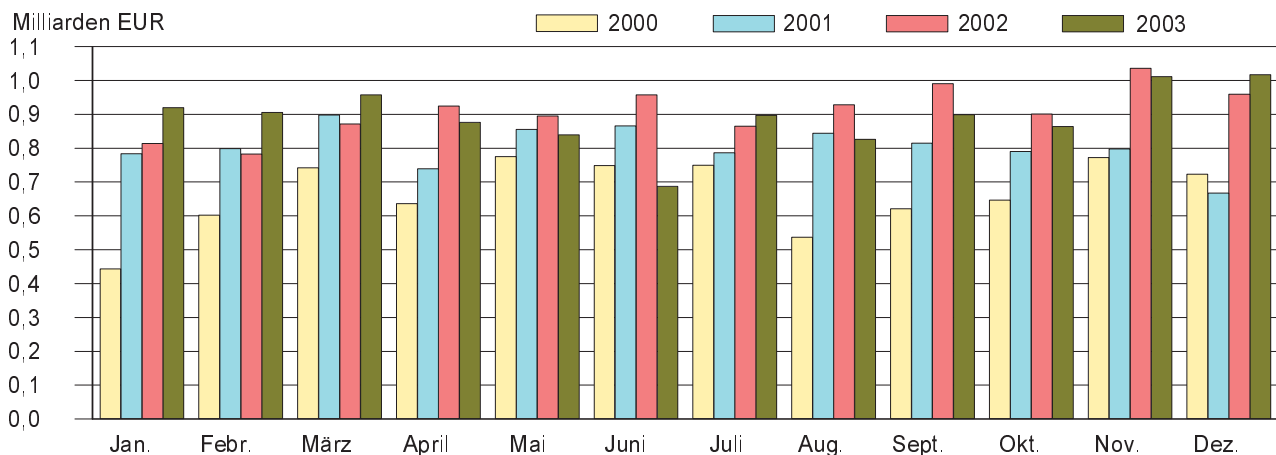

¹⁾ weitere Hinweise siehe Erläuterungen Seiten 68 und 69

Mit zweistelligen Zuwachsraten beim Gesamtumsatz konnten Branchen wie das Ernährungsgewerbe und die Tabakverarbeitung (35,3 Prozent), der Fahrzeugbau (13,7 Prozent) oder der Bereich Glasgewerbe, Herstellung von Keramik, Verarbeitung von Steinen und Erden (11,6 Prozent) beachtliche Resultatsverbesserungen gegenüber Dezember 2002 vorweisen. Weniger Erzeugnisse als vor Jahresfrist wurden dagegen im letzten Monat des Jahres 2003 vom Bereich Herstellung von chemischen Erzeugnissen (-8,8 Prozent), vom Papier-, Verlags- und Druckgewerbe (-4,9 Prozent) sowie vom Bereich Herstellung von Gummi- und Kunststoffwaren (-3,3 Prozent) umgesetzt.

Die Ausfuhren der sächsischen Industriebetriebe erreichten im Dezember 2003 eine Größenordnung von fast 1 017 Millionen € und übertrafen damit den Spitzenwert des Jahres vom November noch um gut 5,5 Millionen €. Ein kräftigeres Plus verzeichnete das Auslandsgeschäft im Vergleich zum Vorjahresmonat. Das Geschäft mit ausländischen Kunden konnte um knapp 57 Millionen € (5,9 Prozent) ausgeweitet werden. Da im Wesentlichen nur das Inlandsgeschäft im Vergleich zum Vormonat an Schwung einbüßte, stieg die Exportquote um 2,1 Prozentpunkte. Sie lag im Dezember 2003 bei 31,6 Prozent (Dezember 2002: 32,5 Prozent).

Bei der Betrachtung nach Branchen konnte im Vergleich zum Vormonat allein vom Maschinenbau ein überdurchschnittlicher Zuwachs beim Auslandsumsatz (85,8 Prozent) ausgewiesen werden, welcher durch die erreichte Größenordnung das Landesergebnis beeinflusste. Mit einer positiven Bilanz konnten nur noch die Bereiche Herstellung von Gummi- und Kunststoffwaren (4,6 Prozent) sowie das Ernährungsgewerbe und die Tabakverarbeitung (0,8 Prozent) aufwarten. Der Umfang der Exporte blieb dagegen in den meisten Branchen hinter dem Vormonatsergebnis zurück.

Die Zahl der Beschäftigten in den 2 790 Betrieben belief sich Ende Dezember 2003 auf insgesamt 222 966 Personen. Die seit Oktober rückläufige Beschäftigungsentwicklung in den sächsischen Industriebetrieben setzte sich damit auch im letzten Monat des Jahres fort (-0,6 Prozent). In allen Branchen musste ein mehr oder weniger deutlicher Personalabbau registriert werden. Insgesamt waren Ende Dezember 2003 damit fast 1 540 Männer und Frauen weniger in sächsischen Industriebetrieben beschäftigt als vor Jahresfrist. Das bedeutet einen Beschäftigungsrückgang um 0,7 Prozent. Bei der Betrachtung nach Wirtschaftszweigen musste im Vergleich zum Dezember 2002 in den meisten Branchen ein Personalrückgang festgestellt werden. Im Ernährungsgewerbe und der Tabakverarbeitung waren allein 1 215 Personen weniger beschäftigt (-5,2 Prozent). Eine positive Entwicklung konnte u. a. im Bereich der Herstellung von chemischen Erzeugnissen (4,1 Prozent) und der Rundfunk und Nachrichtentechnik (7,0 Prozent) notiert werden.

Der Vergleich kumulierter Werte der Monate Januar bis Dezember zeigt, dass im Jahr 2003 nach vorläufigen Berechnungen Erzeugnisse und Leistungen im Wert von rund 2,2 Milliarden € bzw. 6,3 Prozent mehr umgesetzt wurden als 2002. Im Vergleich zu den in vorangegangenen Jahren erzielten Zuwachsraten kam die Entwicklung im Jahr 2003 wieder leicht in Schwung (2000: 10,4 Prozent, 2001: 9,8 Prozent, 2002: 2,4 Prozent). Während beim Inlandsgeschäft ein Plus von zehn Prozent (mehr als 2,4 Milliarden €) notiert werden konnte, verbuchte das Auslandsgeschäft nach Ablauf von zwölf Monaten erstmals seit 1991 ein Minus von fast 225 Millionen € (-2,1 Prozent).

Betrachtet man die Umsatzentwicklung der Monate Januar bis Dezember 2002 und 2003 nach Regierungsbezirken muss festgestellt werden, dass die Industriebetriebe des Regierungsbezirkes Chemnitz im Jahr 2003 insgesamt nicht an die Ergebnisse aus dem Jahr 2002 anknüpfen konnten (RB Chemnitz: -2,9 Prozent / RB Dresden: 17,7 Prozent / RB Leipzig: 3,6 Prozent).

Gesamtumsatz und Auslandsumsatz Januar bis Dezember 2003 nach Wirtschaftszweigen und Regierungsbezirken¹⁾

Wirtschaftszweig Regierungsbezirk	Gesamtumsatz		Veränderung zum Vorjahr	
	insgesamt	darunter Ausland	Gesamt- umsatz	Auslands- umsatz
	1 000 €		Prozent	
Ernährungsgewerbe u. Tabakverarbeitung	5 889 480	256 101	25,9	33,8
Textil- u. Bekleidungs-gewerbe	1 200 053	302 893	-0,5	10,5
Holzgewerbe (ohne H. v. Möbeln)	753 315	.	6,6	.
Papier-, Verlags- u. Druckgewerbe	1 987 574	440 670	1,5	20,5
H. v. chemischen Erzeugnissen	1 869 095	906 364	3,2	9,0
H. v. Gummi- u. Kunststoffwaren	1 021 656	204 349	2,9	-5,3
Glasgewerbe, H. v. Keramik, Verarb. v. Steinen u. Erden	1 543 657	218 827	6,0	4,7
Metallerzeugung u. -bearbeitung, H. v. Metallerzeugnissen	4 458 611	760 313	7,0	10,3
Maschinenbau	4 453 248	1 856 974	-1,5	1,6
H. v. Büromaschinen; Elektrotechnik, Feinmechanik, Optik	4 875 093	1 869 744	9,7	4,5
Fahrzeugbau	7 667 348	3 543 939	0,4	-16,2
H. v. Möbeln, Schmuck, Musikinstr., Sport- geräten, Spielwaren; Recycling	909 339	141 396	-3,0	11,8
Sachsen	37 320 450	10 700 891	6,3	-2,1
Regierungsbezirk Chemnitz	15 183 561	5 294 214	-2,9	-9,4
Regierungsbezirk Dresden	16 239 726	4 110 866	17,7	3,8
Regierungsbezirk Leipzig	5 897 163	1 295 811	3,6	15,3

1) Vorläufige Daten

1. Monatliche Entwicklung ab Januar 2002

Betriebe, Personen, Arbeitsstunden, Löhne, Gehälter und Umsatz¹⁾

Monat Jahr	Betriebe	Tätige Personen		Geleistete Arbeits- stunden ²⁾	Arbeits- stunden je tät. Person	Bruttolohnsumme		
		insgesamt	darunter Arbeiter			insgesamt	je Arbeiter	
				1 000	Std.			1 000 €
1991	Jahressumme	x	x	x	692 168	1 166	3 010 271	7 545
1991	Jahresmittel	2 413	593 609	399 005	57 681	97	250 856	629
1992	Jahressumme	x	x	x	458 369	1 510	2 393 873	11 742
1992	Jahresmittel	1 992	303 545	203 877	38 197	126	199 489	979
1993	Jahressumme	x	x	x	369 840	1 586	2 250 527	14 069
1993	Jahresmittel	2 027	233 254	159 969	30 820	132	187 544	1 172
1994	Jahressumme	x	x	x	352 271	1 666	2 387 979	16 259
1994	Jahresmittel	2 206	211 438	146 877	29 356	139	198 998	1 355
1995	Jahressumme	x	x	x	347 429	1 667	2 603 662	18 001
1995	Jahresmittel	2 315	208 432	144 641	28 952	139	216 971	1 500
1996	Jahressumme	x	x	x	341 672	1 658	2 660 567	18 589
1996	Jahresmittel	2 526	206 072	143 126	28 473	138	221 717	1 548
1997	Jahressumme	x	x	x	342 298	1 665	2 737 498	19 051
1997	Jahresmittel	2 638	205 626	143 697	28 525	139	228 126	1 588
1998	Jahressumme	x	x	x	353 138	1 672	2 906 915	19 478
1998	Jahresmittel	2 656	211 202	149 240	29 428	139	242 243	1 623
1999	Jahressumme	x	x	x	357 025	1 672	2 982 796	19 754
1999	Jahresmittel	2 708	213 562	150 994	29 752	139	248 567	1 646
2000	Jahressumme	x	x	x	362 755	1 657	3 144 724	20 239
2000	Jahresmittel	2 784	218 976	155 377	30 230	138	262 060	1 687
2001	Jahressumme	x	x	x	368 593	1 640	3 313 535	20 855
2001	Jahresmittel	2 813	224 690	158 886	30 716	137	276 128	1 738
2002	Januar	2 859	224 642	156 909	32 168	143	264 757	1 687
	Februar	2 855	224 855	156 992	30 295	135	250 778	1 597
	März	2 861	224 486	156 566	30 774	137	263 259	1 681
	April	2 868	224 622	156 789	32 041	143	268 357	1 712
	Mai	2 859	224 898	157 117	30 373	135	284 279	1 809
	Juni	2 859	225 283	157 471	30 043	133	281 586	1 788
	Juli	2 865	225 279	157 601	29 440	131	283 711	1 800
	August	2 859	226 491	158 617	31 030	137	268 628	1 694
	September	2 860	226 668	158 778	31 578	139	269 534	1 698
	Oktober	2 847	226 735	158 812	31 591	139	286 210	1 802
	November	2 837	225 774	157 961	31 032	137	337 590	2 137
	Dezember	2 837	224 503	156 944	26 342	117	286 663	1 827
2002	Jahressumme	x	x	x	366 706	1 627	3 345 352	21 234
2002	Jahresmittel	2 856	225 353	157 546	30 559	136	278 779	1 770
2003	Januar	2 827	223 687	156 031	32 213	144	271 011	1 737
	Februar	2 817	223 692	156 320	30 298	135	257 700	1 649
	März	2 809	223 827	156 673	32 027	143	265 744	1 696
	April	2 807	223 624	155 998	31 376	140	278 221	1 783
	Mai	2 801	223 498	156 146	30 534	137	282 806	1 811
	Juni	2 800	223 391	156 025	29 389	132	271 370	1 739
	Juli	2 804	223 999	156 645	31 664	141	281 141	1 795
	August	2 808	225 170	157 531	29 102	129	272 919	1 732
	September	2 810	225 553	157 656	32 441	144	276 696	1 755
	Oktober	2 799	224 813	157 145	32 228	143	288 995	1 839
	November	2 792	224 204	156 570	30 571	136	338 474	2 162
	Dezember	2 790	222 966	155 511	27 618	124	293 926	1 890
2003	Jahressumme	x	x	x	369 461	1 649	3 379 002	21 588
2003	Jahresmittel	2 805	224 035	156 521	30 788	137	281 584	1 799

1) Angaben für 1991 bis 2002 sind endgültig. Angaben für 2003 sind vorläufig. 2) faktorkorrigierte Angaben

Bruttogehaltssumme		Gesamtumsatz			Umsatz aus eigenen Erzeugnissen			Monat Jahr
insgesamt	je Angest.	insgesamt	darunter Ausland	je tätiger Person	zusammen	darunter Ausland	je tätiger Person	
1 000 €	€	1 000 €	€	€	1 000 €	€	€	
1 967 611	10 111	14 413 520	1 846 483	24 281	13 962 533	1 834 195	23 521	1991 Jahressumme
163 968	843	1 201 126	153 873	2 024	1 163 544	152 850	1 960	1991 Jahresmittel
1 636 186	16 417	13 786 985	1 895 484	45 420	13 394 937	1 872 409	44 129	1992 Jahressumme
136 349	1 368	1 148 915	157 957	3 785	1 116 245	156 034	3 677	1992 Jahresmittel
1 513 437	20 652	14 657 068	2 081 343	62 837	14 185 439	2 014 357	60 816	1993 Jahressumme
126 120	1 721	1 221 422	173 445	5 237	1 182 120	167 863	5 068	1993 Jahresmittel
1 581 130	24 491	17 249 349	2 199 344	81 581	16 518 823	2 110 306	78 126	1994 Jahressumme
131 761	2 041	1 437 446	183 279	6 799	1 376 569	175 859	6 510	1994 Jahresmittel
1 753 018	27 480	20 531 464	2 645 361	98 504	19 375 595	2 470 263	92 959	1995 Jahressumme
146 089	2 292	1 710 952	220 447	8 210	1 614 631	205 855	7 748	1995 Jahresmittel
1 844 321	29 300	21 331 068	2 815 265	103 513	20 084 556	2 651 426	97 464	1996 Jahressumme
153 697	2 441	1 777 589	234 605	8 624	1 673 711	220 952	8 120	1996 Jahresmittel
1 857 341	29 993	23 478 312	4 161 091	114 180	22 153 571	3 910 557	107 737	1997 Jahressumme
154 787	2 494	1 956 522	346 756	9 636	1 846 129	325 879	9 092	1997 Jahresmittel
1 932 494	31 188	26 847 724	5 978 553	127 119	25 469 218	5 756 175	120 592	1998 Jahressumme
161 041	2 599	2 237 311	498 213	10 593	2 122 435	479 681	10 049	1998 Jahresmittel
1 981 511	31 670	28 287 260	6 903 315	132 455	26 914 943	6 727 188	126 029	1999 Jahressumme
165 126	2 639	2 357 272	575 276	11 038	2 242 912	560 599	10 502	1999 Jahresmittel
2 081 413	32 727	31 239 901	7 995 680	142 664	29 710 248	7 814 686	135 678	2000 Jahressumme
173 451	2 727	2 603 325	666 307	11 889	2 475 854	651 224	11 307	2000 Jahresmittel
2 238 109	34 012	34 303 902	9 641 307	152 672	32 724 960	9 436 981	145 645	2001 Jahressumme
186 509	2 834	2 858 659	803 442	12 723	2 727 080	786 415	12 137	2001 Jahresmittel
189 965	2 805	2 637 325	813 566	11 740	2 524 267	794 071	11 237	2002 Januar
184 796	2 723	2 628 006	782 783	11 688	2 511 601	764 204	11 170	2002 Februar
188 719	2 779	2 839 790	871 123	12 650	2 707 085	854 139	12 059	2002 März
190 035	2 802	2 964 702	924 955	13 199	2 823 385	904 063	12 569	2002 April
198 450	2 928	2 900 706	895 136	12 898	2 760 577	878 847	12 275	2002 Mai
200 812	2 961	2 977 344	957 181	13 216	2 837 598	936 724	12 596	2002 Juni
190 071	2 808	2 837 655	865 270	12 596	2 644 957	793 850	11 741	2002 Juli
185 919	2 739	2 933 034	928 317	12 950	2 798 311	906 915	12 355	2002 August
187 282	2 759	3 223 066	990 732	14 219	3 079 553	969 462	13 586	2002 September
191 109	2 814	3 014 713	901 031	13 296	2 869 797	883 106	12 657	2002 Oktober
242 782	3 580	3 209 291	1 035 753	14 215	3 068 309	1 019 650	13 590	2002 November
204 821	3 032	2 956 446	959 583	13 169	2 810 076	941 224	12 517	2002 Dezember
2 354 759	34 727	35 122 077	10 925 429	155 854	33 435 515	10 646 254	148 370	2002 Jahressumme
196 230	2 894	2 926 840	910 453	12 988	2 786 293	887 188	12 364	2002 Jahresmittel
195 942	2 896	2 901 380	919 964	12 971	2 734 783	890 212	12 226	2003 Januar
189 703	2 816	2 891 454	905 811	12 926	2 733 834	880 715	12 221	2003 Februar
190 296	2 834	3 212 030	957 279	14 351	3 028 810	927 027	13 532	2003 März
196 833	2 911	3 085 636	876 192	13 798	2 903 810	850 898	12 985	2003 April
200 951	2 984	3 031 378	839 746	13 563	2 842 053	812 510	12 716	2003 Mai
203 801	3 025	2 799 113	687 288	12 530	2 584 540	656 524	11 570	2003 Juni
193 130	2 867	3 180 748	897 287	14 200	2 993 376	863 136	13 363	2003 Juli
193 354	2 859	2 957 794	826 492	13 136	2 801 798	796 985	12 443	2003 August
192 323	2 833	3 327 562	899 273	14 753	3 147 579	865 255	13 955	2003 September
196 000	2 896	3 298 132	864 008	14 671	3 099 106	832 696	13 785	2003 Oktober
245 080	3 624	3 422 471	1 011 003	15 265	3 214 763	974 025	14 339	2003 November
211 462	3 135	3 212 752	1 016 547	14 409	2 997 245	983 968	13 443	2003 Dezember
2 408 875	35 680	37 320 450	10 700 891	166 583	35 081 695	10 333 950	156 590	2003 Jahressumme
200 740	2 973	3 110 038	891 741	13 882	2 923 475	861 163	13 049	2003 Jahresmittel

2. Ergebnisse der Betriebe nach Wirtschaftszweigen

2.1. Betriebe, Personen, Arbeitsstunden, Löhne, Gehälter und Umsatz

WZ 2003	Wirtschaftszweig Hauptgruppe	Betriebe	Tätige Personen		Geleistete	Arbeits-	
			insgesamt	darunter Arbeiter	Arbeits-	stunden je	
					stunden	tät. Person	
						1 000	Std.
10.20	Braunkohlenbergbau u. -veredlung	2
10	Kohlenbergbau, Torfgewinnung	2
CA	Kohlenbergbau, Torfgewinnung, Gew. v. Erdöl, Erdgas usw.	2
14.11	Gew. v. Naturwerksteinen u. Natursteinen, a. n. g.	38	843	651	100	119	
14.12	Gew. v. Kalk- u. Gipsstein sowie Anhydrit, Dolomit u. Kreide	2
14.21	Gew. v. Kies u. Sand	48	591	410	73	124	
14.22	Gew. v. Ton u. Kaolin	3	283	241	35	124	
14	Gew. v. Steinen u. Erden, sonst. Bergbau	91
CB	Erzbergbau, Gew. v. Steinen u. Erden, sonst. Bergbau	91
C	Bergbau u. Gewinnung v. Steinen u. Erden	93	3 497	2 573	358	102	
15.11	Schlachten (oh. Schlachten v. Geflügel)	9
15.12	Schlachten v. Geflügel	3
15.13	Fleischverarbeitung	62	4 238	2 939	594	140	
15.20	Fischverarbeitung	6	99	78	15	152	
15.31	Kartoffelverarbeitung	4
15.32	H. v. Frucht- u. Gemüsesäften	9
15.33	Obst- u. Gemüseverarbeitung, a. n. g.	16	1 012	778	134	132	
15.41	H. v. rohen Ölen u. Fetten	1
15.43	H. v. Margarine u. ä. Nahrungsfetten	1
15.51	Milchverarbeitung	11
15.52	H. v. Speiseeis	2
15.61	Mahl- u. Schälmühlen	5	239	161	35	146	
15.71	H. v. Futtermitteln für Nutztiere	11
15.72	H. v. Futtermitteln für sonst. Tiere	2
15.81	H. v. Backwaren (oh. Dauerbackwaren)	99	6 964	4 404	936	134	
15.82	H. v. Dauerbackwaren	8	575	501	56	97	
15.83	H. v. Zucker	1
15.84	H. v. Süßwaren (oh. Dauerbackwaren)	8	1 103	944	145	131	
15.85	H. v. Teigwaren	1
15.86	Verarb. v. Kaffee u. Tee, H. v. Kaffee-Ersatz	1
15.87	H. v. Würzmitteln u. Soßen	2
15.89	H. v. sonst. Nahrungsmitteln (oh. Getränke)	5	453	353	55	121	
15.91	H. v. Spirituosen	6	205	142	27	132	
15.93	H. v. Traubenwein	3
15.96	H. v. Bier	17	1 770	1 067	220	124	
15.97	H. v. Malz	1
15.98	Gew. natürl. Mineralwässer, H. v. Erfrischungsgetränken	5	542	388	78	144	
15	Ernährungsgewerbe	299
16.00	Tabakverarbeitung	1
16	Tabakverarbeitung	1
DA	Ernährungsgewerbe u. Tabakverarbeitung	300	22 166	15 351	2 996	135	
17.11	Baumwollaufbereitung u. -spinnerei	5	500	417	61	122	
17.13	Wollaufbereitung u. Kammgarnspinnerei	2

Monat Dezember 2003

Bruttolohnsumme		Bruttogehaltsumme		Gesamtumsatz			Umsatz aus eigenen Erzeugnissen			WZ 2003
insgesamt	je Arbeiter	insgesamt	je Angest.	insgesamt	darunter Ausland	je tätiger Person	zusammen	darunter Ausland	je tätiger Person	
1 000 €	€	1 000 €	€	1 000 €		€	1 000 €		€	
.	10.20
.	10
.	CA
1 251	1 922	540	2 813	8 047	-	9 546	7 339	-	8 706	14.11
.	14.12
773	1 885	538	2 972	5 853	-	9 904	4 922	-	8 328	14.21
474	1 967	119	2 833	2 490	.	8 799	2 490	.	8 799	14.22
.	14
.	CB
5 422	2 107	2 961	3 205	44 865	851	12 830	40 931	851	11 705	C
.	15.11
.	15.12
3 205	1 091	1 737	1 337	32 076	.	7 569	25 545	.	6 028	15.13
91	1 167	46	2 190	1 459	-	14 737	1 399	-	14 131	15.20
.	15.31
.	15.32
1 153	1 482	568	2 427	22 459	.	22 193	19 221	.	18 993	15.33
.	15.41
.	15.43
.	15.51
.	15.52
286	1 776	209	2 679	6 145	-	25 711	6 017	-	25 176	15.61
.	15.71
.	15.72
4 855	1 102	2 867	1 120	30 948	.	4 444	28 413	.	4 080	15.81
597	1 192	163	2 203	3 617	.	6 290	3 508	.	6 101	15.82
.	15.83
1 446	1 532	403	2 535	9 534	.	8 644	9 454	.	8 571	15.84
.	15.85
.	15.86
.	15.87
600	1 700	278	2 780	15.89
228	1 606	130	2 063	15.91
.	15.93
2 542	2 382	2 253	3 205	50 450	.	28 503	46 813	.	26 448	15.96
.	15.97
767	1 977	391	2 539	11 343	-	20 928	11 142	-	20 557	15.98
.	15
.	16.00
.	16
22 409	1 460	13 143	1 929	504 903	20 291	22 778	431 017	10 317	19 445	DA
484	1 161	191	2 301	3 472	1 203	6 944	3 427	1 203	6 854	17.11
.	17.13

2. Ergebnisse der Betriebe nach Wirtschaftszweigen

Noch: 2.1. Betriebe, Personen, Arbeitsstunden, Löhne, Gehälter und Umsatz

WZ 2003	Wirtschaftszweig Hauptgruppe	Betriebe	Tätige Personen		Geleistete	Arbeits-	
			insgesamt	darunter Arbeiter	Arbeits-	stunden je	
					stunden	tät. Person	
						1 000	Std.
17.14	Flachsaufbereitung u. -spinnerei	1
17.16	H. v. Nähgarn	1
17.21	Baumwollweberei	15	1 415	1 047	166		117
17.23	Kammgarnweberei	3
17.24	Seiden- u. Filamentgarnweberei	4	236	159	30		127
17.25	Sonst. Weberei	2
17.30	Textilveredlung	17	1 530	1 120	176		115
17.40	H. v. konfektionierten Textilwaren (oh. Bekleidung)	33	1 488	1 169	177		119
17.51	H. v. Teppichen	4
17.52	H. v. Seilerwaren	1
17.53	H. v. Vliesstoff u. Erzeugnissen daraus (oh. Bekleidung)	6	535	459	60		112
17.54	Textilgewerbe, a. n. g.	36	2 055	1 582	240		117
17.60	H. v. gewirktem u. gestricktem Stoff	7	1 043	739	124		119
17.71	H. v. Strumpfwaren	13	1 180	999	129		109
17.72	H. v. Pullovern, Strickjacken u. ä. Waren	6	195	157	25		128
17	Textilgewerbe	156	11 778	9 118	1 341		114
18.21	H. v. Arbeits- u. Berufsbekleidung	7	375	207	45		120
18.22	H. v. Oberbekleidung (oh. Arbeits- u. Berufsbekleidung)	9	561	429	61		109
18.23	H. v. Wäsche	20	1 059	778	128		121
18.24	H. v. sonst. Bekleidung u. Bekleidungszubehör	4	174	136	25		144
18	Bekleidungsgewerbe	40	2 169	1 550	259		119
DB	Textil- u. Bekleidungsgewerbe	196	13 947	10 668	1 600		115
19.10	H. v. Leder u. Lederfaserstoff	2
19.20	Lederverarbeitung (oh. H. v. Lederbekleidung u. Schuhen)	4	92	77	11		120
19.30	H. v. Schuhen	8	715	667	82		115
19	Ledergewerbe	14
DC	Ledergewerbe	14
20.10	Säge-, Hobel- u. Holzimprägnierwerke	17	590	480	66		112
20.20	H. v. Furnier-, Sperrholz-, Holzfaser- u. Holzspanplatten	3
20.30	H. v. Konstruktions-, Fertigt. a. Holz	32	1 293	1 006	149		115
20.40	H. v. Verpackungsm., Lagerbehältern, Ladungsträgern a. Holz	7
20.51	H. v. Holzwaren, a. n. g. (oh. H. v. Möbeln)	15	993	872	102		103
20	Holzgewerbe (oh. H. v. Möbeln)	74	3 759	3 009	447		119
DD	Holzgewerbe (oh. H. v. Möbeln)	74	3 759	3 009	447		119
21.12	H. v. Papier, Karton u. Pappe	21	2 400	1 706	297		124
21.21	H. v. Wellpapier, -pappe u. Verpackungsmitteln a. Papier usw.	25	1 516	1 190	188		124
21.22	H. v. Haushalts-, Hygiene-, Toilettenartikeln a. Zellstoff usw.	7	750	622	89		119
21.23	H. v. Schreibwaren u. Bürobedarf a. Papier, Karton u. Pappe	8	413	317	47		114
21.24	H. v. Tapeten	2
21.25	H. v. sonst. Waren a. Papier, Karton u. Pappe	6
21	Papiergewerbe	69	5 610	4 236	682		122
22.11	Verlegen v. Büchern	7	391	18	58		148
22.12	Verlegen v. Zeitungen	16	3 343	907	470		141

Monat Dezember 2003

Bruttolohnsumme		Bruttogehaltssumme		Gesamtumsatz			Umsatz aus eigenen Erzeugnissen			WZ 2003
insgesamt	je Arbeiter	insgesamt	je Angest.	insgesamt	darunter Ausland	je tätiger Person	zusammen	darunter Ausland	je tätiger Person	
1 000 €	€	1 000 €	€	1 000 €		€	1 000 €		€	
.	17.14
.	17.16
1 402	1 339	842	2 288	11 022	4 351	7 789	10 710	4 155	7 569	17.21
.	17.23
200	1 258	191	2 481	17.24
.	17.25
1 463	1 306	896	2 185	7 527	615	4 920	6 789	568	4 437	17.30
1 287	1 101	640	2 006	7 832	658	5 263	6 865	658	4 614	17.40
.	17.51
.	17.52
683	1 488	176	2 316	2 431	604	4 544	2 431	604	4 544	17.53
1 878	1 187	1 050	2 220	8 648	2 329	4 208	8 417	2 325	4 096	17.54
886	1 199	705	2 319	9 181	5 383	8 802	9 179	5 383	8 801	17.60
1 350	1 351	382	2 110	5 519	.	4 677	5 269	.	4 465	17.71
140	892	67	1 763	334	.	1 713	334	.	1 713	17.72
11 659	1 279	6 042	2 271	68 196	19 201	5 790	65 585	18 953	5 568	17
.	18.21
205	990	353	2 101	4 094	.	10 917	4 041	.	10 776	18.21
429	1 000	255	1 932	18.22
804	1 033	497	1 769	4 457	377	4 209	4 314	376	4 074	18.23
144	1 059	87	2 289	18.24
1 582	1 021	1 192	1 926	14 633	904	6 746	14 155	853	6 526	18
.	DB
13 241	1 241	7 234	2 206	82 830	20 106	5 939	79 739	19 806	5 717	DB
.	19.10
74	961	28	1 867	248	27	2 696	199	26	2 163	19.20
950	1 424	112	2 333	19.30
.	19
.	DC
.	DC
641	1 335	269	2 445	5 281	302	8 951	4 547	302	7 707	20.10
.	20.20
1 631	1 621	690	2 404	10 486	217	8 110	10 282	217	7 952	20.30
.	20.40
957	1 097	250	2 066	3 490	169	3 515	3 007	158	3 028	20.51
4 556	1 514	1 821	2 428	53 448	.	14 219	50 574	.	13 454	20
.	DD
4 556	1 514	1 821	2 428	53 448	.	14 219	50 574	.	13 454	DD
.	21.12
3 408	1 998	2 251	3 244	40 586	.	16 911	40 275	.	16 781	21.12
2 066	1 736	905	2 776	16 096	1 683	10 617	15 480	1 672	10 211	21.21
1 126	1 810	391	3 055	12 192	3 326	16 256	11 423	3 313	15 231	21.22
441	1 391	243	2 531	3 745	670	9 068	3 704	670	8 969	21.23
.	21.24
.	21.25
7 709	1 820	4 155	3 024	76 491	.	13 635	74 663	.	13 309	21
.	22.11
20	1 111	890	2 386	902	.	2 307	707	.	1 808	22.11
3 112	3 431	8 869	3 641	44 129	-	13 200	43 401	-	12 983	22.12

2. Ergebnisse der Betriebe nach Wirtschaftszweigen

Noch: 2.1. Betriebe, Personen, Arbeitsstunden, Löhne, Gehälter und Umsatz

WZ 2003	Wirtschaftszweig Hauptgruppe	Betriebe	Tätige Personen		Geleistete Arbeits- stunden 1 000	Arbeits- stunden je tät. Person Std.
			insgesamt	darunter Arbeiter		
			22.13	Verlegen v. Zeitschriften	1	.
22.21	Drucken v. Zeitungen	1
22.22	Drucken anderer Druckerzeugnisse	47	2 772	1 979	347	125
22.23	Druckweiterverarbeitung	4	283	233	32	113
22.24	Druck- u. Mediovorstufe	4	106	26	14	132
22.25	Erbringung v. sonst. druckbezogenen Dienstleistungen	3
22.31	Vervielfältigung v. bespielten Tonträgern	1
22	Verlagsgew., Druckgew., Vervielf. bespielter Tonträger usw.	84	7 435	3 464	996	134
DE	Papier-, Verlags- u. Druckgewerbe	153	13 045	7 700	1 678	129
23.20	Mineralölverarbeitung	1
23	Kokerei, Mineralölverarb., H. u. Verarb. v. Spalt-, Brutstoffen	1
DF	Kokerei, Mineralölverarb., H. u. Verarb. v. Spalt-, Brutstoffen	1
24.11	H. v. Industriegasen	2
24.12	H. v. Farbstoffen u. Pigmenten	1
24.13	H. v. sonst. anorganischen Grundstoffen u. Chemikalien	4
24.14	H. v. sonst. organischen Grundstoffen u. Chemikalien	3
24.15	H. v. Düngemitteln u. Stickstoffverbindungen	3
24.16	H. v. Kunststoffen in Primärformen	9	1 397	866	175	125
24.20	H. v. Schädlingsbekämpfungs-, Pflanzenschutzmitteln usw.	2
24.30	H. v. Anstrichmitteln, Druckfarben u. Kitt	11	654	408	82	125
24.41	H. v. pharmazeutischen Grundstoffen	4
24.42	H. v. pharmaz. Spezialitäten u. sonst. pharmaz. Erzeugnissen	12
24.51	H. v. Seifen, Wasch-, Reinigungs- u. Poliermitteln	6	334	194	41	123
24.52	H. v. Duftstoffen u. Körperpflegemitteln	5	841	557	120	143
24.61	H. v. pyrotechnischen Erzeugnissen	3
24.62	H. v. Klebstoffen u. Gelatine	3	110	64	14	127
24.63	H. v. etherischen Ölen	1
24.66	H. v. sonst. chemischen Erzeugnissen, a. n. g.	9	1 242	893	184	148
24.70	H. v. Chemiefasern	4
24	H. v. chemischen Erzeugnissen	82	9 235	5 348	1 220	132
DG	H. v. chemischen Erzeugnissen	82	9 235	5 348	1 220	132
25.11	H. v. Bereifungen	2
25.12	Runderneuerung v. Bereifungen	2
25.13	H. v. sonst. Gummiwaren	12	457	348	51	112
25.21	H. v. Platten, Folien, Schläuchen u. Profilen a. Kunststoffen	20	1 286	951	151	117
25.22	H. v. Verpackungsmitteln a. Kunststoffen	12	440	341	53	120
25.23	H. v. Baubedarfsartikeln a. Kunststoffen	43	2 236	1 528	278	124
25.24	H. v. sonst. Kunststoffwaren	54	4 046	3 304	494	122
25	H. v. Gummi- u. Kunststoffwaren	145	9 061	6 988	1 094	121
DH	H. v. Gummi- u. Kunststoffwaren	145	9 061	6 988	1 094	121
26.11	H. v. Flachglas	1
26.12	Veredlung u. Bearbeitung v. Flachglas	21	1 687	1 224	206	122
26.13	H. v. Hohlglas	7	573	443	72	126

Monat Dezember 2003

Bruttolohnsumme		Bruttogehaltsumme		Gesamtumsatz			Umsatz aus eigenen Erzeugnissen			WZ 2003
insgesamt	je Arbeiter	insgesamt	je Angest.	insgesamt	darunter Ausland	je tätiger Person	zusammen	darunter Ausland	je tätiger Person	
1 000 €	€	1 000 €	€	1 000 €		€	1 000 €		€	
.	22.13
.	22.21
3 711	1 875	2 105	2 654	26 305	.	9 490	26 231	.	9 463	22.22
393	1 687	124	2 480	1 023	-	3 615	1 001	-	3 537	22.23
54	2 077	134	1 675	715	-	6 745	415	-	3 915	22.24
.	22.25
.	22.31
7 849	2 266	12 820	3 228	77 378	.	10 407	75 472	.	10 151	22
15 558	2 021	16 974	3 176	153 869	33 161	11 795	150 136	33 010	11 509	DE
.	23.20
.	23
.	DF
.	24.11
.	24.12
.	24.13
.	24.14
.	24.15
1 830	2 113	1 735	3 267	17 116	9 345	12 252	15 735	9 213	11 263	24.16
.	24.20
654	1 603	637	2 589	9 510	2 367	14 541	9 399	2 336	14 372	24.30
.	24.41
.	24.42
291	1 500	353	2 521	4 855	.	14 536	4 855	.	14 536	24.51
1 070	1 921	877	3 088	12 535	.	14 905	12 535	.	14 905	24.52
.	24.61
119	1 859	115	2 500	24.62
.	24.63
1 913	2 142	1 178	3 375	12 485	7 568	10 052	12 258	7 469	9 870	24.66
.	24.70
10 512	1 966	13 054	3 358	146 461	66 213	15 859	126 474	62 411	13 695	24
10 512	1 966	13 054	3 358	146 461	66 213	15 859	126 474	62 411	13 695	DG
.	25.11
.	25.12
532	1 529	302	2 771	3 241	.	7 092	2 874	.	6 289	25.13
1 845	1 940	1 038	3 099	14 288	6 847	11 110	13 878	6 778	10 792	25.21
434	1 273	217	2 192	3 432	.	7 800	3 304	.	7 509	25.22
2 589	1 694	1 670	2 359	17 028	786	7 615	16 678	785	7 459	25.23
4 918	1 488	1 980	2 668	25 113	5 181	6 207	24 371	4 766	6 023	25.24
11 143	1 595	5 480	2 644	69 779	16 713	7 701	67 127	16 198	7 408	25
11 143	1 595	5 480	2 644	69 779	16 713	7 701	67 127	16 198	7 408	DH
.	26.11
1 920	1 569	1 183	2 555	13 121	1 566	7 778	12 389	1 557	7 344	26.12
741	1 673	339	2 608	3 775	1 292	6 588	3 775	1 292	6 588	26.13

2. Ergebnisse der Betriebe nach Wirtschaftszweigen

Noch: 2.1. Betriebe, Personen, Arbeitsstunden, Löhne, Gehälter und Umsatz

WZ 2003	Wirtschaftszweig Hauptgruppe	Betriebe	Tätige Personen		Geleistete Arbeits- stunden	Arbeits- stunden je tät. Person
			insgesamt	darunter Arbeiter		
						1 000
26.14	H. v. Glasfasern u. Waren daraus	5	865	613	104	120
26.15	H., Veredl., Bearb. v. sonst. Glas einschl. techn. Glaswaren	4
26.21	H. v. keramischen Haushaltswaren u. Ziergegenständen	7
26.22	H. v. Sanitärkeramik	1
26.23	H. v. keramischen Isolatoren u. Isolierteilen	1
26.25	H. v. keramischen Erzeugnissen, a. n. g.	1
26.26	H. v. feuerfesten keramischen Werkstoffen u. Waren	4	416	301	53	127
26.30	H. v. keramischen Wand- u. Bodenfliesen u. -platten	2
26.40	H. v. Ziegeln u. sonst. Baukeramik	11	947	747	116	122
26.61	H. v. Erzeugn. a. Beton, Zement u. Kalksandstein f. d. Bau	53	2 200	1 574	271	123
26.62	H. v. Gipszeugnissen f. d. Bau	1
26.63	H. v. Frischbeton (Transportbeton)	58	573	399	76	133
26.64	H. v. Mörtel u. anderem Beton (Trockenbeton)	13	445	167	53	119
26.65	H. v. Faserzementwaren	1
26.66	H. v. Erzeugnissen a. Beton, Zement u. Gips, a. n. g.	4
26.70	Be- u. Verarbeitung v. Natur- u. Naturwerksteinen, a. n. g.	8
26.81	H. v. Mühl-, Mahl-, Schleif-, Wetz-, Poliersteinen, Schleifstoffen	3
26.82	H. v. sonst. Erzeugn. a. nicht metallischen Mineralien, a. n. g.	7
26	Glasgewerbe, H. v. Keramik, Verarb. v. Steinen u. Erden	213	11 517	8 342	1 334	116
DI	Glasgewerbe, H. v. Keramik, Verarb. v. Steinen u. Erden	213	11 517	8 342	1 334	116
27.10	Erzeugung v. Roheisen, Stahl u. Ferrolegierungen	4	1 672	1 359	196	117
27.21	H. v. Rohren, Rohrform-, Rohrverschlussstücken a. Gusseisen	2
27.22	H. v. Stahlrohren, Rohrformstücken usw. a. Stahl	7
27.31	H. v. Blankstahl	2
27.32	H. v. Kaltband mit einer Breite v. weniger als 600 mm	1
27.33	H. v. Kaltprofilen	2
27.41	Erzeugung u. erste Bearbeitung v. Edelmetallen	2
27.42	Erzeugung u. erste Bearbeitung v. Aluminium	2
27.43	Erzeugung u. erste Bearbeitung v. Blei, Zink u. Zinn	4	268	220	33	123
27.44	Erzeugung u. erste Bearbeitung v. Kupfer	1
27.45	Erzeugung u. erste Bearbeitung v. sonst. NE-Metallen	2
27.51	Eisengießereien	16	2 736	2 300	295	108
27.52	Stahlgießereien	4
27.53	Leichtmetallgießereien	13	1 139	905	128	112
27.54	Buntmetallgießereien	1
27	Metallerzeugung u. -bearbeitung	63	8 597	6 955	958	111
28.11	H. v. Metallkonstruktionen	126	7 162	5 083	884	123
28.12	H. v. Ausbauelementen a. Metall	17	892	642	125	140
28.21	H. v. Metallbehältern m. Fassungsvermögen v. mehr a. 300 l	12
28.22	H. v. Heizkörpern u. -kesseln f. Zentralheizungen	4
28.30	H. v. Dampfkesseln (oh. Zentralheizungskessel)	20	1 144	833	146	128
28.40	H. v. Schmiede-, Press-, Zieh- u. Stanzteilen usw.	33	2 542	2 069	312	123
28.51	Oberflächenveredlung u. Wärmebehandlung	49	2 314	1 922	293	127
28.52	Mechanik, a. n. g.	78	3 346	2 647	409	122
28.62	H. v. Werkzeugen	30	2 685	1 951	318	118
28.63	H. v. Schlössern u. Beschlägen a. unedl. Metallen	8	1 262	1 017	122	97
28.71	H. v. Metallbehältern m. Fassungsverm. v. 300 l oder weniger	1
28.72	H. v. Verpackungen u. Verschlüssen a. Eisen, Stahl, NE-Metall	4

Monat Dezember 2003

Bruttolohnsumme		Bruttogehaltsumme		Gesamtumsatz			Umsatz aus eigenen Erzeugnissen			WZ 2003
insgesamt	je Arbeiter	insgesamt	je Angest.	insgesamt	darunter Ausland	je tätiger Person	zusammen	darunter Ausland	je tätiger Person	
1 000 €	€	1 000 €	€	1 000 €		€	1 000 €		€	
1 113	1 816	929	3 687	7 284	.	8 421	6 104	.	7 057	26.14
.	26.15
.	26.21
.	26.22
.	26.23
.	26.25
546	1 814	306	2 661	3 773	986	9 070	2 293	985	5 512	26.26
.	26.30
1 600	2 142	643	3 215	7 674	781	8 103	7 274	780	7 681	26.40
2 716	1 726	1 954	3 121	17 765	.	8 075	16 328	.	7 422	26.61
.	26.62
687	1 722	463	2 661	8 287	-	14 462	7 388	-	12 894	26.63
304	1 820	863	3 104	3 716	.	8 351	3 552	.	7 982	26.64
.	26.65
.	26.66
.	26.70
.	26.81
.	26.82
14 881	1 784	9 148	2 881	95 080	15 084	8 256	85 566	13 271	7 430	26
14 881	1 784	9 148	2 881	95 080	15 084	8 256	85 566	13 271	7 430	DI
2 662	1 959	1 055	3 371	25 349	6 897	15 161	25 349	6 897	15 161	27.10
.	27.21
.	27.22
.	27.31
.	27.32
.	27.33
.	27.41
.	27.42
506	2 300	186	3 875	5 983	.	22 325	4 737	.	17 675	27.43
.	27.44
.	27.45
5 048	2 195	1 961	4 498	21 996	6 198	8 039	21 388	6 142	7 817	27.51
.	27.52
1 683	1 860	762	3 256	8 250	1 039	7 243	7 250	1 014	6 365	27.53
.	27.54
14 041	2 019	5 925	3 608	96 303	23 884	11 202	93 134	23 801	10 833	27
8 255	1 624	5 245	2 523	72 683	.	10 148	69 128	.	9 652	28.11
1 169	1 821	706	2 824	8 912	.	9 991	8 783	.	9 846	28.12
.	28.21
.	28.22
1 818	2 182	1 176	3 781	19 442	1 508	16 995	19 406	1 508	16 963	28.30
3 018	1 459	1 340	2 833	22 458	3 275	8 835	22 329	3 274	8 784	28.40
2 994	1 558	1 136	2 898	12 365	314	5 344	12 290	314	5 311	28.51
3 950	1 492	1 656	2 369	18 142	2 211	5 422	14 395	1 118	4 302	28.52
3 861	1 979	2 288	3 117	15 170	.	5 650	15 064	.	5 610	28.62
1 845	1 814	629	2 567	7 349	.	5 823	7 231	.	5 730	28.63
.	28.71
.	28.72

2. Ergebnisse der Betriebe nach Wirtschaftszweigen

Noch: 2.1. Betriebe, Personen, Arbeitsstunden, Löhne, Gehälter und Umsatz

WZ 2003	Wirtschaftszweig Hauptgruppe	Betriebe	Tätige Personen		Geleistete Arbeits- stunden	Arbeits- stunden je tät. Person
			insgesamt	darunter Arbeiter		
						1 000
28.73	H. v. Drahtwaren	9	500	417	65	130
28.74	H. v. Schrauben, Nieten, Ketten u. Federn	14	1 653	1 270	183	111
28.75	H. v. sonst. Metallwaren, a. n. g.	33	1 539	1 206	203	132
28	H. v. Metallerzeugnissen	438	26 869	20 548	3 267	122
DJ	Metallerzeugung u. -bearbeitung, H. v. Metallerzeugnissen	501	35 466	27 503	4 225	119
29.11	H. v. Verbrennungsmotoren, Turbinen (oh. f. Luft-, Straßenfzg.)	1
29.12	H. v. Pumpen u. Kompressoren	22	2 135	1 498	239	112
29.13	H. v. Armaturen	11
29.14	H. v. Lagern, Getrieben, Zahnrädern u. Antriebselementen	20	2 766	2 097	353	128
29.21	H. v. Öfen u. Brennern	10	499	342	64	128
29.22	H. v. Hebezeugen u. Fördermitteln	53	2 794	1 779	346	124
29.23	H. v. Kälte- u. Lufttechn. Erzeugnissen, nicht f. d. Haushalt	26	2 046	1 182	236	115
29.24	H. v. sonst. nicht wirtschaftszweigspez. Maschinen, a. n. g.	31	2 059	1 038	287	139
29.31	H. v. land- u. forstwirtschaftlichen Zugmaschinen	1
29.32	H. v. sonst. land- u. forstwirtschaftlichen Maschinen	14
29.41	H. v. handgeführten kraftbetriebenen Werkzeugen	3	771	629	77	100
29.42	H. v. Werkzeugmaschinen f. d. Metallbearbeitung	41	3 739	2 096	487	130
29.43	H. v. Werkzeugmaschinen, a. n. g.	19	907	600	109	120
29.51	H. v. Masch. f. d. Metallerzeugung, v. Walzwerkseinricht. usw.	4	94	71	12	128
29.52	H. v. Bergwerks-, Bau- u. Baustoffmaschinen	12	460	320	58	126
29.53	H. v. Masch. f. d. Ernährungsgewerbe u. d. Tabakverarbeitung	15	733	472	92	126
29.54	H. v. Masch. f. d. Textil-, Bekleidungs- u. Ledergewerbe	14	1 467	992	185	126
29.55	H. v. Masch. f. d. Papiergewerbe	4	378	239	64	169
29.56	H. v. Masch. f. bestimmte Wirtschaftszweige, a. n. g.	109	9 846	5 810	1 208	123
29.71	H. v. elektrischen Haushaltsgeräten	5	255	209	28	110
29.72	H. v. nichtelektr. Heiz-, Koch-, Heißwasser-, Heißluftger. a. n. g.	9	393	308	50	127
29	Maschinenbau	424	33 473	21 099	4 147	124
DK	Maschinenbau	424	33 473	21 099	4 147	124
30.02	H. v. Datenverarbeitungsgeräten u. -einrichtungen	9	699	413	103	147
30	H. v. Büromaschinen, DV-Geräten u. -Einrichtungen	9	699	413	103	147
31.10	H. v. Elektromotoren, Generatoren u. Transformatoren	27	2 427	1 809	364	150
31.20	H. v. Elektrizitätsverteilungs- u. -schalteinrichtungen	60	5 640	3 282	692	123
31.30	H. v. isolierten Elektrokabeln, -leitungen u. -drähten	12	857	664	104	121
31.40	H. v. Akkumulatoren u. Batterien	4	563	440	68	121
31.50	H. v. elektrischen Lampen u. Leuchten	18	1 797	1 309	225	125
31.61	H. v. elektr. Ausrüstungen f. Motoren u. Fahrzeuge, a. n. g.	7	568	473	65	114
31.62	H. v. sonst. elektrischen Ausrüstungen, a. n. g.	28	638	285	87	136
31	H. v. Geräten der Elektrizitätserzeugung, -verteilung u. Ä.	156	12 490	8 262	1 605	129
32.10	H. v. elektronischen Bauelementen	25	10 216	4 918	1 280	125
32.20	H. v. Geräten u. Einrichtungen d. Telekommunikationstechnik	25	2 311	1 085	285	123
32.30	H. v. Rundfunkgeräten sowie phono- u. videotechn. Geräten	11	583	380	68	117
32	Rundfunk- u. Nachrichtentechnik	61	13 110	6 383	1 634	125
33.10	H. v. medizinischen Geräten u. orthopädischen Erzeugnissen	63	2 757	1 900	334	121
33.20	H. v. Mess-, Kontroll-, Navigations- u. ä. Instrumenten usw.	37	1 954	918	247	126

Monat Dezember 2003

Bruttolohnsumme		Bruttogehaltsumme		Gesamtumsatz			Umsatz aus eigenen Erzeugnissen			WZ 2003
insgesamt	je Arbeiter	insgesamt	je Angest.	insgesamt	darunter Ausland	je tätiger Person	zusammen	darunter Ausland	je tätiger Person	
1 000 €	€	1 000 €	€	1 000 €		€	1 000 €		€	
689	1 652	187	2 253	3 921	.	7 842	3 731	.	7 462	28.73
2 302	1 813	889	2 321	11 668	3 945	7 059	11 112	3 788	6 722	28.74
1 916	1 589	874	2 625	12 241	2 140	7 954	11 594	2 140	7 533	28.75
34 775	1 692	17 201	2 721	221 073	23 744	8 228	211 449	21 735	7 870	28
48 816	1 775	23 126	2 904	317 376	47 627	8 949	304 582	45 536	8 588	DJ
.	29.11
3 174	2 119	2 009	3 154	36 444	21 867	17 070	35 816	21 697	16 776	29.12
.	29.13
4 299	2 050	2 174	3 250	23 023	8 359	8 324	22 867	8 333	8 267	29.14
699	2 044	415	2 643	2 989	.	5 990	2 369	.	4 747	29.21
3 683	2 070	3 516	3 464	51 567	.	18 456	46 593	.	16 676	29.22
2 086	1 765	2 377	2 751	23 248	6 220	11 363	21 924	5 746	10 716	29.23
1 927	1 856	3 640	3 565	48 110	28 258	23 366	47 858	28 201	23 243	29.24
.	29.31
.	29.32
1 285	2 043	413	2 908	29.41
4 151	1 980	5 291	3 220	59 207	20 582	15 835	58 659	20 294	15 688	29.42
1 119	1 865	928	3 023	29.43
123	1 732	69	3 000	702	.	7 468	701	.	7 457	29.51
519	1 622	389	2 779	6 225	.	13 533	4 585	.	9 967	29.52
799	1 693	632	2 421	5 270	1 430	7 190	5 270	1 430	7 190	29.53
1 996	2 012	1 888	3 975	18 078	10 727	12 323	17 706	10 484	12 070	29.54
437	1 828	537	3 863	3 030	.	8 016	2 604	.	6 889	29.55
13 417	2 309	14 138	3 503	241 408	174 237	24 518	232 827	168 059	23 647	29.56
313	1 498	115	2 500	910	.	3 569	689	.	2 702	29.71
406	1 318	188	2 212	2 267	.	5 768	2 174	.	5 532	29.72
42 896	2 033	40 970	3 311	549 151	301 530	16 406	528 437	293 387	15 787	29
42 896	2 033	40 970	3 311	549 151	301 530	16 406	528 437	293 387	15 787	DK
638	1 545	716	2 503	6 739	.	9 641	4 835	.	6 917	30.02
638	1 545	716	2 503	6 739	.	9 641	4 835	.	6 917	30
3 306	1 828	2 039	3 299	24 414	6 309	10 059	23 868	6 282	9 834	31.10
5 904	1 799	8 497	3 603	57 339	11 787	10 166	55 946	11 166	9 920	31.20
1 048	1 578	497	2 575	31.30
1 073	2 439	468	3 805	31.40
2 207	1 686	1 448	2 967	15 881	.	8 838	13 144	.	7 314	31.50
987	2 087	317	3 337	5 650	.	9 947	5 650	.	9 947	31.61
528	1 853	1 126	3 190	8 728	.	13 680	7 878	.	12 348	31.62
15 053	1 822	14 391	3 404	125 252	30 848	10 028	119 673	28 322	9 582	31
14 130	2 873	25 466	4 807	192 447	.	18 838	166 225	.	16 271	32.10
2 366	2 181	4 437	3 619	23 327	.	10 094	20 613	.	8 920	32.20
500	1 316	603	2 970	5 445	.	9 340	5 217	.	8 949	32.30
16 995	2 663	30 507	4 535	221 219	.	16 874	192 055	.	14 650	32
2 763	1 454	1 788	2 086	18 930	1 839	6 866	14 389	1 514	5 219	33.10
1 523	1 659	3 171	3 061	22 986	10 389	11 764	22 058	10 174	11 289	33.20

2. Ergebnisse der Betriebe nach Wirtschaftszweigen

Noch: 2.1. Betriebe, Personen, Arbeitsstunden, Löhne, Gehälter und Umsatz

WZ 2003	Wirtschaftszweig Hauptgruppe	Betriebe	Tätige Personen		Geleistete	Arbeits-
			insgesamt	darunter Arbeiter	Arbeits-	stunden je
					stunden	tät. Person
					1 000	Std.
33.30	H. v. industriellen Prozesssteuerungseinrichtungen	7	651	389	96	147
33.40	H. v. optischen u. fotografischen Geräten	3	136	45	20	147
33.50	H. v. Uhren	4	597	226	55	92
33	Medizin-, Mess-, Steuer-, Regelungstechnik, Optik, H. v. Uhren	114	6 095	3 478	752	123
DL	H. v. Büromaschinen; Elektrotechnik, Feinmechanik, Optik	340	32 394	18 536	4 094	126
34.10	H. v. Kraftwagen u. Kraftwagenmotoren	6
34.20	H. v. Karosserien, Aufbauten u. Anhängern	24
34.30	H. v. Teilen u. Zubehör f. Kraftwagen u. Kraftwagenmotoren	54	10 092	8 112	1 272	126
34	H. v. Kraftwagen u. Kraftwagenteilen	84	20 305	16 796	2 601	128
35.11	Schiffbau (oh. Boots- u. Yachtbau)	1
35.12	Boots- u. Yachtbau	1
35.20	Bahnindustrie	10	4 093	2 969	445	109
35.30	Luft- u. Raumfahrzeugbau	5
35.41	H. v. Krafträdern	2
35.42	H. v. Fahrrädern	4	403	306	50	124
35.43	H. v. Behindertenfahrzeugen	1
35	Sonstiger Fahrzeugbau	24	5 895	4 264	645	109
DM	Fahrzeugbau	108	26 200	21 060	3 246	124
36.11	H. v. Sitzmöbeln	16	1 191	968	148	124
36.12	H. v. Büro- u. Ladenmöbeln	19	866	601	109	126
36.13	H. v. Küchenmöbeln	5	466	314	59	127
36.14	H. v. sonst. Möbeln	25	1 409	1 096	173	123
36.15	H. v. Matratzen	5	474	428	65	137
36.22	H. v. Schmuck, Gold-, Silberschmiedew. (oh. Phantasieschm.)	1
36.30	H. v. Musikinstrumenten	14	1 160	1 000	146	126
36.40	H. v. Sportgeräten	3
36.50	H. v. Spielwaren	11	545	448	78	143
36.62	H. v. Besen u. Bürsten	7	531	438	72	136
36.63	H. v. Erzeugnissen, a. n. g.	14	700	517	91	130
36	H. v. Möbeln, Schmuck, Musikinstr., Sportgeräten, Spielw.	120	7 461	5 909	954	128
37.10	Recycling v. metallischen Altmaterialien u. Reststoffen	5	103	68	14	136
37.20	Recycling v. nicht metallischen Altmaterialien u. Reststoffen	21	665	471	94	141
37	Recycling	26	768	539	109	142
DN	H. v. Möbeln, Schmuck, Musikinstr., Sportg., Spielw.; Recycl.	146	8 229	6 448	1 063	129
D	Verarbeitendes Gewerbe	2 697	219 469	152 938	27 259	124
Hauptgruppen:						
A+EN	Vorleistungsgüterproduzenten und Energie	1 227	91 694	65 459	10 983	120
B	Investitionsgüterproduzenten	858	79 541	55 175	9 951	125
GG	Gebrauchsgüterproduzenten	124	8 378	6 230	1 023	122
VG	Verbrauchsgüterproduzenten	581	43 353	28 647	5 660	131
	Insgesamt	2 790	222 966	155 511	27 618	124

Monat Dezember 2003

Bruttolohnsumme		Bruttogehaltsumme		Gesamtumsatz			Umsatz aus eigenen Erzeugnissen			WZ 2003
insgesamt	je Arbeiter	insgesamt	je Angest.	insgesamt	darunter Ausland	je tätiger Person	zusammen	darunter Ausland	je tätiger Person	
1 000 €	€	1 000 €	€	1 000 €		€	1 000 €		€	
825	2 121	941	3 592	7 052	-	10 833	6 797	-	10 441	33.30
80	1 778	360	3 956	33.40
367	1 624	877	2 364	33.50
5 557	1 598	7 137	2 727	60 932	18 016	9 997	54 764	17 361	8 985	33
38 243	2 063	52 751	3 807	414 141	151 296	12 784	371 327	147 913	11 463	DL
.	34.10
.	34.20
16 080	1 982	6 051	3 056	169 082	42 814	16 754	161 357	42 541	15 989	34.30
44 510	2 650	12 217	3 482	599 554	.	29 527	588 142	.	28 965	34
.	35.11
.	35.12
8 050	2 711	6 229	5 542	85 902	19 731	20 988	83 956	19 400	20 512	35.20
.	35.30
.	35.41
546	1 784	225	2 320	5 043	.	12 514	5 016	.	12 447	35.42
.	35.43
10 813	2 536	7 896	4 841	96 495	.	16 369	94 494	.	16 030	35
55 323	2 627	20 113	3 913	696 049	318 792	26 567	682 635	318 142	26 055	DM
1 475	1 524	593	2 659	23 844	.	20 020	23 802	.	19 985	36.11
886	1 474	622	2 347	5 900	438	6 813	5 531	437	6 387	36.12
634	2 019	552	3 632	3 818	.	8 193	3 801	.	8 157	36.13
1 779	1 623	745	2 380	13 247	3 653	9 402	12 485	3 555	8 861	36.14
595	1 390	128	2 783	4 981	.	10 508	4 979	.	10 504	36.15
.	36.22
1 565	1 565	342	2 138	5 383	2 595	4 641	4 355	1 943	3 754	36.30
.	36.40
506	1 129	196	2 021	2 250	370	4 128	2 250	370	4 128	36.50
506	1 155	160	1 720	4 343	.	8 179	3 342	.	6 294	36.62
782	1 513	544	2 973	5 679	.	8 113	5 272	.	7 531	36.63
8 831	1 494	3 910	2 519	70 304	.	9 423	66 584	.	8 924	36
99	1 456	91	2 600	2 250	.	21 845	2 200	.	21 359	37.10
808	1 715	474	2 443	7 197	.	10 823	4 916	.	7 392	37.20
907	1 683	564	2 463	9 447	.	12 301	7 116	.	9 266	37
9 738	1 510	4 475	2 513	79 751	12 155	9 691	73 700	10 991	8 956	DN
288 504	1 886	208 502	3 134	3 167 887	1 015 696	14 434	2 956 314	983 117	13 470	D
119 978	1 833	87 749	3 345	997 960	301 896	10 884	912 612	290 853	9 953	A+EN
121 108	2 195	81 256	3 335	1 450 840	648 023	18 240	1 402 474	637 815	17 632	B
9 794	1 572	5 598	2 606	85 453	17 778	10 200	82 192	16 863	9 810	GG
43 046	1 503	36 859	2 506	678 498	48 850	15 651	599 967	38 437	13 839	VG
293 926	1 890	211 462	3 135	3 212 752	1 016 547	14 409	2 997 245	983 968	13 443	

2. Ergebnisse der Betriebe nach Wirtschaftszweigen

2.2. Betriebe, Personen, Arbeitsstunden, Löhne, Gehälter, Umsatz – Veränderung zum Vormonat (in Prozent)

WZ 2003	Wirtschaftszweig Hauptgruppe	Betriebe	Tätige Personen		Geleistete Arbeits- stunden	Arbeits- stunden je tät. Person
			insgesamt	darunter Arbeiter		
10.20	Braunkohlenbergbau u. -veredlung	-
10	Kohlenbergbau, Torfgewinnung	-
CA	Kohlenbergbau, Torfgewinnung, Gew. v. Erdöl, Erdgas usw.	-
14.11	Gew. v. Naturwerksteinen u. Natursteinen, a. n. g.	-	-0,1	-	-20,6	-20,5
14.12	Gew. v. Kalk- u. Gipsstein sowie Anhydrit, Dolomit u. Kreide	-
14.21	Gew. v. Kies u. Sand	-	-1,0	-1,4	-14,1	-13,2
14.22	Gew. v. Ton u. Kaolin	-	0,4	-	-12,5	-12,8
14	Gew. v. Steinen u. Erden, sonst. Bergbau	-
CB	Erzbergbau, Gew. v. Steinen u. Erden, sonst. Bergbau	-
C	Bergbau u. Gewinnung v. Steinen u. Erden	-	-0,2	-0,3	-19,4	-19,2
15.11	Schlachten (oh. Schlachten v. Geflügel)	-
15.12	Schlachten v. Geflügel	-
15.13	Fleischverarbeitung	-	-0,7	-1,2	9,4	10,1
15.20	Fischverarbeitung	-	-2,0	-2,5	7,1	9,3
15.31	Kartoffelverarbeitung	-
15.32	H. v. Frucht- u. Gemüsesäften	-
15.33	Obst- u. Gemüseverarbeitung, a. n. g.	-	-1,0	-1,3	-3,6	-2,6
15.41	H. v. rohen Ölen u. Fetten	-
15.43	H. v. Margarine u. ä. Nahrungsfetten	-
15.51	Milchverarbeitung	-
15.52	H. v. Speiseeis	-
15.61	Mahl- u. Schälsmühlen	-	-	-	2,9	2,9
15.71	H. v. Futtermitteln für Nutztiere	-8,3
15.72	H. v. Futtermitteln für sonst. Tiere	-
15.81	H. v. Backwaren (oh. Dauerbackwaren)	-	0,3	0,3	1,4	1,1
15.82	H. v. Dauerbackwaren	-	-2,0	-2,1	-25,3	-23,8
15.83	H. v. Zucker	-
15.84	H. v. Süßwaren (oh. Dauerbackwaren)	-	-0,9	-0,8	-11,0	-10,2
15.85	H. v. Teigwaren	-
15.86	Verarb. v. Kaffee u. Tee, H. v. Kaffee-Ersatz	-
15.87	H. v. Würzmitteln u. Soßen	-
15.89	H. v. sonst. Nahrungsmitteln (oh. Getränke)	-	-0,2	-	-9,8	-9,6
15.91	H. v. Spirituosen	-	2,0	3,6	3,8	1,8
15.93	H. v. Traubenwein	-
15.96	H. v. Bier	-	-0,1	-0,3	-3,9	-3,8
15.97	H. v. Malz	-
15.98	Gew. natürl. Mineralwässer, H. v. Erfrischungsgetränken	-	-0,6	-1,0	1,3	1,9
15	Ernährungsgewerbe	-0,3
16.00	Tabakverarbeitung	-
16	Tabakverarbeitung	-
DA	Ernährungsgewerbe u. Tabakverarbeitung	-0,3	-0,3	-0,6	0,3	0,6
17.11	Baumwollaufbereitung u. -spinnerei	-	-0,2	-0,2	-16,4	-16,3
17.13	Wollaufbereitung u. Kammgarnspinnerei	-

Monat Dezember 2003

Bruttolohnsumme		Bruttogehaltsumme		Gesamtumsatz			Umsatz aus eigenen Erzeugnissen			WZ 2003
insgesamt	je Arbeiter	insgesamt	je Angest.	insgesamt	darunter Ausland	je tätiger Person	zusammen	darunter Ausland	je tätiger Person	
.	10.20
.	10
.	CA
-20,4	-20,4	-29,0	-28,7	-46,5	.	-46,4	-46,0	.	-45,9	14.11
.	14.12
-17,2	-16,0	-19,2	-19,2	-45,6	x	-45,0	-47,4	x	-46,9	14.21
-43,6	-43,6	-45,9	-47,2	-22,8	.	-23,1	-22,8	.	-23,1	14.22
.	14
.	CB
-15,8	-15,5	-16,5	-16,7	-21,3	-36,5	-21,1	-22,0	-36,5	-21,8	C
.	15.11
.	15.12
4,5	5,7	-2,0	-2,5	27,0	.	27,9	26,0	.	26,9	15.13
-4,2	-1,8	-	-	33,4	x	36,1	30,7	x	33,4	15.20
.	15.31
.	15.32
-16,6	-15,5	-18,7	-18,7	-0,1	.	0,9	-1,9	.	-0,9	15.33
.	15.41
.	15.43
.	15.51
.	15.52
-21,6	-21,6	-24,8	-24,8	6,2	x	6,2	6,1	x	6,1	15.61
.	15.71
.	15.72
-1,5	-1,8	-0,5	-1,0	9,0	.	8,6	8,5	.	8,1	15.81
-33,7	-32,2	-29,4	-28,5	-39,1	.	-37,8	-39,5	.	-38,3	15.82
.	15.83
-34,2	-33,7	-28,7	-27,8	-17,9	.	-17,2	-17,7	.	-17,0	15.84
.	15.85
.	15.86
.	15.87
-36,2	-36,2	-21,9	-21,1	15.89
-23,7	-26,4	-16,7	-15,3	15.91
.	15.93
-39,2	-39,1	-33,5	-33,6	27,4	.	27,5	22,9	.	23,1	15.96
.	15.97
-29,8	-29,0	-34,7	-35,1	36,2	x	36,9	36,4	x	37,2	15.98
.	15
.	16.00
.	16
-19,5	-19,0	-17,9	-18,2	6,3	0,8	6,7	3,9	-17,7	4,2	DA
-15,7	-15,5	-25,7	-25,7	-12,9	-18,6	-12,7	-12,7	-18,6	-12,5	17.11
.	17.13

2. Ergebnisse der Betriebe nach Wirtschaftszweigen

Noch: 2.2. Betriebe, Personen, Arbeitsstunden, Löhne, Gehälter, Umsatz – Veränderung zum Vormonat (in Prozent)

WZ 2003	Wirtschaftszweig Hauptgruppe	Betriebe	Tätige Personen		Geleistete Arbeits- stunden	Arbeits- stunden je tät. Person
			insgesamt	darunter Arbeiter		
17.14	Flachsaubereitung u. -spinnerei	-
17.16	H. v. Nähgarn	-
17.21	Baumwollweberei	-	0,1	0,8	-14,9	-15,0
17.23	Kammgarnweberei	-
17.24	Seiden- u. Filamentgarnweberei	-	2,6	4,6	-6,2	-8,6
17.25	Sonst. Weberei	-
17.30	Textilveredlung	-	-0,8	-0,9	-14,6	-13,9
17.40	H. v. konfektionierten Textilwaren (oh. Bekleidung)	-	-1,1	-1,4	-13,7	-12,7
17.51	H. v. Teppichen	-
17.52	H. v. Seilerwaren	-
17.53	H. v. Vliesstoff u. Erzeugnissen daraus (oh. Bekleidung)	-	-1,1	-0,9	-18,9	-18,0
17.54	Textilgewerbe, a. n. g.	-	-1,1	-1,3	-10,4	-9,5
17.60	H. v. gewirktem u. gestricktem Stoff	-	-0,4	-0,5	-8,8	-8,5
17.71	H. v. Strumpfwaren	-	-1,6	-1,6	-19,9	-18,6
17.72	H. v. Pullovern, Strickjacken u. ä. Waren	-	-1,5	-1,9	-3,8	-2,4
17	Textilgewerbe	-	-0,7	-0,7	-14,1	-13,6
18.21	H. v. Arbeits- u. Berufsbekleidung	-	-0,5	-	-8,2	-7,7
18.22	H. v. Oberbekleidung (oh. Arbeits- u. Berufsbekleidung)	-	-0,2	-	-10,3	-10,1
18.23	H. v. Wäsche	-	4,9	5,6	-2,3	-6,8
18.24	H. v. sonst. Bekleidung u. Bekleidungszubehör	-	-	-	-	-
18	Bekleidungsgewerbe	-	2,2	2,7	-5,1	-7,1
DB	Textil- u. Bekleidungsgewerbe	-	-0,2	-0,2	-12,8	-12,6
19.10	H. v. Leder u. Lederfaserstoff	-
19.20	Lederverarbeitung (oh. H. v. Lederbekleidung u. Schuhen)	-	-4,2	-4,9	-21,4	-18,0
19.30	H. v. Schuhen	-	-1,9	-1,9	-16,3	-14,7
19	Ledergewerbe	-
DC	Ledergewerbe	-
20.10	Säge-, Hobel- u. Holzimprägnierwerke	-	-1,7	-1,8	-17,5	-16,1
20.20	H. v. Furnier-, Sperrholz-, Holzfaser- u. Holzspanplatten	-
20.30	H. v. Konstruktions-, Fertigtbau-, Ausbauelem., Fertigt. a. Holz	-	-1,4	-1,8	-22,4	-21,3
20.40	H. v. Verpackungsm., Lagerbehältern, Ladungsträgern a. Holz	-
20.51	H. v. Holzwaren, a. n. g. (oh. H. v. Möbeln)	-	-0,1	-0,3	-20,3	-20,2
20	Holzgewerbe (oh. H. v. Möbeln)	-	-0,6	-0,6	-16,6	-16,1
DD	Holzgewerbe (oh. H. v. Möbeln)	-	-0,6	-0,6	-16,6	-16,1
21.12	H. v. Papier, Karton u. Pappe	-	-1,7	-1,9	-9,5	-7,9
21.21	H. v. Wellpapier, -pappe u. Verpackungsmitteln a. Papier usw.	-	-0,8	-1,0	-13,8	-13,1
21.22	H. v. Haushalts-, Hygiene-, Toilettenartikeln a. Zellstoff usw.	-	-0,5	-1,0	-12,7	-12,3
21.23	H. v. Schreibwaren u. Bürobedarf a. Papier, Karton u. Pappe	-	-	-	-9,6	-9,6
21.24	H. v. Tapeten	-
21.25	H. v. sonst. Waren a. Papier, Karton u. Pappe	-
21	Papiergewerbe	-	-1,0	-1,2	-11,5	-10,6
22.11	Verlegen v. Büchern	-	-	-	-	-
22.12	Verlegen v. Zeitungen	-	-0,3	-0,2	3,1	3,4

Monat Dezember 2003

Bruttolohnsumme		Bruttogehaltsumme		Gesamtumsatz			Umsatz aus eigenen Erzeugnissen			WZ 2003
insgesamt	je Arbeiter	insgesamt	je Angest.	insgesamt	darunter Ausland	je tätiger Person	zusammen	darunter Ausland	je tätiger Person	
.	17.14
.	17.16
-10,6	-11,3	-20,9	-19,6	-16,4	-24,1	-16,5	-14,1	-19,3	-14,2	17.21
.	17.23
-26,5	-29,7	-14,0	-12,8	17.24
.	17.25
-7,2	-6,4	-10,7	-10,2	-24,2	-25,6	-23,6	-25,9	-21,3	-25,3	17.30
-5,8	-4,4	-4,8	-4,8	-18,2	-23,0	-17,2	-19,3	-22,7	-18,4	17.40
.	17.51
.	17.52
0,1	1,0	-22,5	-20,4	-30,3	.	-29,5	-30,3	.	-29,5	17.53
-5,6	-4,3	-6,9	-6,7	-30,3	-25,6	-29,6	-29,3	-24,4	-28,5	17.54
-22,8	-22,3	-30,1	-30,1	-31,8	-34,3	-31,5	-31,8	-34,3	-31,5	17.60
-12,8	-11,4	-10,1	-8,6	-24,8	.	-23,6	-24,9	.	-23,7	17.71
-3,4	-1,6	11,7	11,7	-9,5	.	-8,1	-9,5	.	-8,1	17.72
-12,2	-11,6	-14,8	-14,4	-22,3	-22,6	-21,8	-22,2	-21,2	-21,7	17
-2,4	-2,4	-17,1	-16,1	-0,5	.	0,0	-0,8	.	-0,3	18.21
-14,0	-14,0	-2,3	-1,6	18.22
-1,8	-7,0	-12,2	-14,7	-25,3	-37,3	-28,8	-20,1	-37,3	-23,8	18.23
-1,4	-1,4	-1,1	-1,1	18.24
-5,6	-8,1	-11,1	-11,8	-8,3	-37,7	-10,2	-5,5	-38,9	-7,5	18
-11,4	-11,2	-14,2	-14,0	-20,2	-23,4	-20,0	-19,7	-22,2	-19,5	DB
.	19.10
2,8	8,1	3,7	3,7	-35,2	.	-32,4	-41,1	.	-38,6	19.20
-18,7	-17,2	-13,8	-12,1	19.30
.	19
.	DC
-6,0	-4,2	-15,7	-14,9	-31,0	-38,7	-29,9	-31,4	-38,7	-30,2	20.10
.	20.20
-18,2	-16,7	-19,6	-19,3	-18,4	-2,7	-17,2	-18,3	-2,7	-17,1	20.30
.	20.40
-10,1	-9,8	1,6	-0,1	-33,1	1,2	-33,0	-33,9	2,6	-33,8	20.51
-14,4	-13,9	-14,5	-14,3	-23,8	.	-23,4	-17,8	.	-17,4	20
-14,4	-13,9	-14,5	-14,3	-23,8	.	-23,4	-17,8	.	-17,4	DD
-24,6	-23,2	-32,2	-31,4	-8,3	.	-6,8	-8,6	.	-7,0	21.12
-20,2	-19,4	-23,6	-23,6	-15,1	-11,9	-14,4	-15,9	-11,2	-15,2	21.21
-19,3	-18,6	-42,8	-43,7	5,6	-6,3	6,2	5,7	-6,6	6,2	21.22
-27,9	-27,9	-17,6	-17,6	-15,0	-7,1	-15,0	-14,7	-7,1	-14,7	21.23
.	21.24
.	21.25
-21,0	-20,0	-28,8	-28,4	-8,9	.	-7,9	-9,3	.	-8,3	21
-13,0	-13,0	-27,0	-27,0	22.11
-2,4	-2,2	3,1	3,4	-11,9	x	-11,7	-12,3	x	-12,0	22.12

2. Ergebnisse der Betriebe nach Wirtschaftszweigen

Noch: 2.2. Betriebe, Personen, Arbeitsstunden, Löhne, Gehälter, Umsatz – Veränderung zum Vormonat (in Prozent)

WZ 2003	Wirtschaftszweig Hauptgruppe	Betriebe	Tätige Personen		Geleistete Arbeits- stunden	Arbeits- stunden je tät. Person
			insgesamt	darunter Arbeiter		
22.13	Verlegen v. Zeitschriften	-
22.21	Drucken v. Zeitungen	-
22.22	Drucken anderer Druckerzeugnisse	-	0,4	0,3	-4,4	-4,8
22.23	Druckweiterverarbeitung	-	-	-1,3	-15,8	-15,8
22.24	Druck- u. Mediovorstufe	-	-3,6	-3,7	-	3,8
22.25	Erbringung v. sonst. druckbezogenen Dienstleistungen	-
22.31	Vervielfältigung v. bespielten Tonträgern	-
22	Verlagsgew., Druckgew., Vervielf. bespielter Tonträger usw.	-	-0,6	-1,2	-1,6	-1,0
DE	Papier-, Verlags- u. Druckgewerbe	-	-0,8	-1,2	-5,9	-5,1
23.20	Mineralölverarbeitung	-
23	Kokerei, Mineralölverarb., H. u. Verarb. v. Spalt-, Brutstoffen	-
DF	Kokerei, Mineralölverarb., H. u. Verarb. v. Spalt-, Brutstoffen	-
24.11	H. v. Industriegasen	-
24.12	H. v. Farbstoffen u. Pigmenten	-
24.13	H. v. sonst. anorganischen Grundstoffen u. Chemikalien	-
24.14	H. v. sonst. organischen Grundstoffen u. Chemikalien	-
24.15	H. v. Düngemitteln u. Stickstoffverbindungen	-
24.16	H. v. Kunststoffen in Primärformen	-	-0,6	-0,5	-8,4	-7,9
24.20	H. v. Schädlingsbekämpfungs-, Pflanzenschutzmitteln usw.	-
24.30	H. v. Anstrichmitteln, Druckfarben u. Kitten	-	0,6	0,7	-7,9	-8,4
24.41	H. v. pharmazeutischen Grundstoffen	-
24.42	H. v. pharmaz. Spezialitäten u. sonst. pharmaz. Erzeugnissen	-
24.51	H. v. Seifen, Wasch-, Reinigungs- u. Poliermitteln	-	-0,6	-	-6,8	-6,3
24.52	H. v. Duftstoffen u. Körperpflegemitteln	-	-0,2	-0,4	-9,8	-9,6
24.61	H. v. pyrotechnischen Erzeugnissen	-
24.62	H. v. Klebstoffen u. Gelatine	-	-	-	-6,7	-6,7
24.63	H. v. etherischen Ölen	-
24.66	H. v. sonst. chemischen Erzeugnissen, a. n. g.	-	0,5	0,2	-2,6	-3,1
24.70	H. v. Chemiefasern	-
24	H. v. chemischen Erzeugnissen	-	-1,5	-2,2	-7,4	-6,0
DG	H. v. chemischen Erzeugnissen	-	-1,5	-2,2	-7,4	-6,0
25.11	H. v. Bereifungen	-
25.12	Runderneuerung v. Bereifungen	-
25.13	H. v. sonst. Gummiwaren	-	-	-0,3	-5,6	-5,6
25.21	H. v. Platten, Folien, Schläuchen u. Profilen a. Kunststoffen	-	-0,5	-0,7	-12,2	-11,8
25.22	H. v. Verpackungsmitteln a. Kunststoffen	-	-0,2	-0,3	-8,6	-8,4
25.23	H. v. Baubedarfsartikeln a. Kunststoffen	-	-0,6	-0,3	-13,9	-13,4
25.24	H. v. sonst. Kunststoffwaren	-	-0,3	-0,5	-10,8	-10,5
25	H. v. Gummi- u. Kunststoffwaren	-	-0,4	-0,4	-12,1	-11,8
DH	H. v. Gummi- u. Kunststoffwaren	-	-0,4	-0,4	-12,1	-11,8
26.11	H. v. Flachglas	-
26.12	Veredlung u. Bearbeitung v. Flachglas	-	-0,8	-0,8	-18,3	-17,6
26.13	H. v. Hohlglas	-	-2,6	-3,5	-12,2	-9,9

Monat Dezember 2003

Bruttolohnsumme		Bruttogehaltsumme		Gesamtumsatz			Umsatz aus eigenen Erzeugnissen			WZ 2003
insgesamt	je Arbeiter	insgesamt	je Angest.	insgesamt	darunter Ausland	je tätiger Person	zusammen	darunter Ausland	je tätiger Person	
.	22.13
.	22.21
-13,6	-13,8	-13,7	-14,3	-1,7	.	-2,1	-1,8	.	-2,2	22.22
5,9	7,3	-1,6	-7,5	-30,5	.	-30,5	-31,4	.	-31,4	22.23
28,6	33,5	-18,8	-15,7	25,9	x	30,6	1,0	x	4,8	22.24
.	22.25
.	22.31
-5,4	-4,2	-2,4	-2,4	-19,2	.	-18,7	-20,0	.	-19,5	22
-13,8	-12,7	-10,5	-10,4	-14,4	-14,6	-13,7	-15,0	-14,7	-14,3	DE
.	23.20
.	23
.	DF
.	24.11
.	24.12
.	24.13
.	24.14
.	24.15
-29,3	-29,0	-23,8	-23,3	-27,7	-33,5	-27,3	-28,4	-34,0	-28,0	24.16
.	24.20
-40,6	-41,0	-39,4	-39,6	-9,7	-8,8	-10,3	-9,3	-7,8	-9,9	24.30
.	24.41
.	24.42
-27,4	-27,4	-28,7	-27,7	-10,5	.	-9,9	-10,5	.	-9,9	24.51
-11,6	-11,3	-11,1	-11,1	-20,7	.	-20,5	-20,7	.	-20,5	24.52
.	24.61
-29,6	-29,6	-12,2	-12,2	24.62
.	24.63
-28,8	-29,0	-17,2	-18,1	-27,8	-21,4	-28,1	-28,3	-21,8	-28,7	24.66
.	24.70
-28,3	-26,7	-26,4	-25,9	-6,2	-11,5	-4,7	-10,8	-11,5	-9,4	24
-28,3	-26,7	-26,4	-25,9	-6,2	-11,5	-4,7	-10,8	-11,5	-9,4	DG
.	25.11
.	25.12
6,4	6,7	-4,7	-5,6	19,7	.	19,7	24,4	.	24,4	25.13
6,6	7,4	-10,7	-10,9	-18,2	18,4	-17,8	-17,8	19,3	-17,4	25.21
-11,1	-10,8	-11,1	-11,1	-18,3	.	-18,1	-18,7	.	-18,5	25.22
-18,6	-18,3	-20,5	-19,5	-26,8	-14,8	-26,4	-27,2	-14,3	-26,8	25.23
-13,2	-12,8	-20,1	-20,4	-15,0	-14,1	-14,8	-16,5	-20,4	-16,2	25.24
-11,9	-11,5	-16,8	-16,6	-20,5	4,6	-20,2	-21,0	2,7	-20,7	25
-11,9	-11,5	-16,8	-16,6	-20,5	4,6	-20,2	-21,0	2,7	-20,7	DH
.	26.11
-7,8	-7,0	-12,5	-11,9	-32,8	-47,4	-32,3	-33,0	-47,5	-32,4	26.12
-7,8	-4,5	-23,1	-23,7	-7,7	-27,7	-5,3	-7,7	-27,7	-5,3	26.13

2. Ergebnisse der Betriebe nach Wirtschaftszweigen

Noch: 2.2. Betriebe, Personen, Arbeitsstunden, Löhne, Gehälter, Umsatz – Veränderung zum Vormonat (in Prozent)

WZ 2003	Wirtschaftszweig Hauptgruppe	Betriebe	Tätige Personen		Geleistete Arbeits- stunden	Arbeits- stunden je tät. Person
			insgesamt	darunter Arbeiter		
26.14	H. v. Glasfasern u. Waren daraus	-	-0,6	-0,6	-9,6	-9,0
26.15	H., Veredl., Bearb. v. sonst. Glas einschl. techn. Glaswaren	-
26.21	H. v. keramischen Haushaltswaren u. Ziergegenständen	-
26.22	H. v. Sanitärkeramik	-
26.23	H. v. keramischen Isolatoren u. Isolierteilen	-
26.25	H. v. keramischen Erzeugnissen, a. n. g.	-
26.26	H. v. feuerfesten keramischen Werkstoffen u. Waren	-	-	-0,7	-5,4	-5,4
26.30	H. v. keramischen Wand- u. Bodenfliesen u. -platten	-
26.40	H. v. Ziegeln u. sonst. Baukeramik	-	-3,4	-3,6	-14,1	-11,1
26.61	H. v. Erzeugn. a. Beton, Zement u. Kalksandstein f. d. Bau	-	-3,1	-4,1	-17,1	-14,5
26.62	H. v. Gipserzeugnissen f. d. Bau	-
26.63	H. v. Frischbeton (Transportbeton)	-	-3,5	-5,0	-17,4	-14,4
26.64	H. v. Mörtel u. anderem Beton (Trockenbeton)	-	-5,3	-7,2	-14,5	-9,7
26.65	H. v. Faserzementwaren	-
26.66	H. v. Erzeugnissen a. Beton, Zement u. Gips, a. n. g.	-
26.70	Be- u. Verarbeitung v. Natur- u. Naturwerksteinen, a. n. g.	-
26.81	H. v. Mühl-, Mahl-, Schleif-, Wetz-, Poliersteinen, Schleifstoffen	-
26.82	H. v. sonst. Erzeugn. a. nicht metallischen Mineralien, a. n. g.	-
26	Glasgewerbe, H. v. Keramik, Verarb. v. Steinen u. Erden	-	-1,9	-2,2	-17,1	-15,5
DI	Glasgewerbe, H. v. Keramik, Verarb. v. Steinen u. Erden	-	-1,9	-2,2	-17,1	-15,5
27.10	Erzeugung v. Roheisen, Stahl u. Ferrolegierungen	-	-3,1	-2,8	-11,7	-8,9
27.21	H. v. Rohren, Rohrform-, Rohrverschlussstücken a. Gusseisen	-
27.22	H. v. Stahlrohren, Rohrformstücken usw. a. Stahl	-
27.31	H. v. Blankstahl	-
27.32	H. v. Kaltband mit einer Breite v. weniger als 600 mm	-
27.33	H. v. Kaltprofilen	-
27.41	Erzeugung u. erste Bearbeitung v. Edelmetallen	-
27.42	Erzeugung u. erste Bearbeitung v. Aluminium	-
27.43	Erzeugung u. erste Bearbeitung v. Blei, Zink u. Zinn	-	0,4	0,5	-2,9	-3,3
27.44	Erzeugung u. erste Bearbeitung v. Kupfer	-
27.45	Erzeugung u. erste Bearbeitung v. sonst. NE-Metallen	-
27.51	Eisengießereien	-	-0,3	-0,3	-19,4	-19,1
27.52	Stahlgießereien	-
27.53	Leichtmetallgießereien	-	0,4	0,7	-11,7	-12,0
27.54	Buntmetallgießereien	-
27	Metallerzeugung u. -bearbeitung	-	-1,1	-0,9	-15,5	-14,6
28.11	H. v. Metallkonstruktionen	-0,8	-1,2	-1,5	-10,7	-9,6
28.12	H. v. Ausbauelementen a. Metall	-	0,3	0,3	-3,1	-3,4
28.21	H. v. Metallbehältern m. Fassungsvermögen v. mehr a. 300 l	-
28.22	H. v. Heizkörpern u. -kesseln f. Zentralheizungen	-
28.30	H. v. Dampfkesseln (oh. Zentralheizungskessel)	-	-0,2	-0,2	-11,5	-11,4
28.40	H. v. Schmiede-, Press-, Zieh- u. Stanzteilen usw.	-	-0,9	-1,1	-11,1	-10,3
28.51	Oberflächenveredlung u. Wärmebehandlung	-	-1,2	-1,4	-10,9	-9,8
28.52	Mechanik, a. n. g.	-	-2,2	-2,1	-11,7	-9,6
28.62	H. v. Werkzeugen	-	0,1	0,4	-11,9	-12,0
28.63	H. v. Schlössern u. Beschlägen a. unedl. Metallen	-	0,2	0,1	-28,7	-28,8
28.71	H. v. Metallbehältern m. Fassungsverm. v. 300 l oder weniger	-
28.72	H. v. Verpackungen u. Verschlüssen a. Eisen, Stahl, NE-Metall	-

Monat Dezember 2003

Bruttolohnsumme		Bruttogehaltsumme		Gesamtumsatz			Umsatz aus eigenen Erzeugnissen			WZ 2003
insgesamt	je Arbeiter	insgesamt	je Angest.	insgesamt	darunter Ausland	je tätiger Person	zusammen	darunter Ausland	je tätiger Person	
-29,6	-29,2	-17,6	-17,2	-27,7	.	-27,2	-26,4	.	-26,0	26.14
.	26.15
.	26.21
.	26.22
.	26.23
.	26.25
-22,6	-22,0	-20,7	-22,1	-18,8	.	-18,8	-11,7	.	-11,7	26.26
.	26.30
-27,6	-24,9	-30,5	-28,7	-40,7	-34,1	-38,7	-38,5	-33,3	-36,3	26.40
-10,9	-7,1	5,1	5,4	-20,8	.	-18,3	-17,1	.	-14,5	26.61
.	26.62
-23,7	-19,6	-23,0	-23,0	-26,9	x	-24,2	-28,6	x	-26,0	26.63
-35,7	-30,7	-31,6	-28,7	-49,0	.	-46,2	-48,5	.	-45,6	26.64
.	26.65
.	26.66
.	26.70
.	26.81
.	26.82
-17,3	-15,4	-17,2	-16,4	-27,9	-22,7	-26,5	-26,2	-18,5	-24,8	26
-17,3	-15,4	-17,2	-16,4	-27,9	-22,7	-26,5	-26,2	-18,5	-24,8	DI
-30,6	-28,6	-27,8	-24,4	-39,4	-49,6	-37,5	-39,4	-49,6	-37,5	27.10
.	27.21
.	27.22
.	27.31
.	27.32
.	27.33
.	27.41
.	27.42
-5,4	-5,9	-4,6	-4,6	12,3	.	11,9	17,3	.	16,8	27.43
.	27.44
.	27.45
-13,2	-12,9	9,3	9,6	-24,9	-31,9	-24,7	-25,6	-32,4	-25,4	27.51
.	27.52
-5,4	-6,1	-10,5	-9,7	-25,8	-13,3	-26,1	-31,1	-12,5	-31,3	27.53
.	27.54
-15,9	-15,1	-8,6	-6,8	-30,6	-39,0	-29,8	-31,3	-39,1	-30,6	27
-6,3	-4,8	-11,4	-11,1	-25,0	.	-24,1	-25,4	.	-24,5	28.11
-2,8	-3,1	12,1	11,6	-18,9	.	-19,2	-19,2	.	-19,5	28.12
.	28.21
.	28.22
-10,0	-9,8	-6,4	-6,4	27,5	.	27,7	27,9	.	28,1	28.30
-10,0	-9,0	-3,1	-3,3	-11,9	-19,9	-11,1	-11,9	-19,9	-11,1	28.40
-16,3	-15,2	-16,0	-15,5	-15,7	-18,9	-14,6	-15,3	-18,9	-14,3	28.51
-7,2	-5,2	-12,1	-9,6	-12,2	-11,6	-10,1	-18,2	-9,0	-16,4	28.52
-10,6	-10,9	-6,3	-5,9	-48,6	.	-48,7	-48,9	.	-49,0	28.62
-11,8	-11,9	-9,9	-10,3	-31,9	.	-32,1	-32,3	.	-32,4	28.63
.	28.71
.	28.72

2. Ergebnisse der Betriebe nach Wirtschaftszweigen

Noch: 2.2. Betriebe, Personen, Arbeitsstunden, Löhne, Gehälter, Umsatz – Veränderung zum Vormonat (in Prozent)

WZ 2003	Wirtschaftszweig Hauptgruppe	Betriebe	Tätige Personen		Geleistete Arbeits- stunden	Arbeits- stunden je tät. Person
			insgesamt	darunter Arbeiter		
28.73	H. v. Drahtwaren	-	-0,4	-0,5	-8,5	-8,1
28.74	H. v. Schrauben, Nieten, Ketten u. Federn	-	0,3	0,2	-14,5	-14,7
28.75	H. v. sonst. Metallwaren, a. n. g.	-	-2,8	-3,0	-10,6	-8,0
28	H. v. Metallerzeugnissen	-0,2	-0,8	-0,9	-12,2	-11,5
DJ	Metallerzeugung u. -bearbeitung, H. v. Metallerzeugnissen	-0,2	-0,9	-0,9	-13,0	-12,2
29.11	H. v. Verbrennungsmotoren, Turbinen (oh. f. Luft-, Straßenfzg.)	-
29.12	H. v. Pumpen u. Kompressoren	-	0,1	0,1	-12,8	-12,9
29.13	H. v. Armaturen	-
29.14	H. v. Lagern, Getrieben, Zahnrädern u. Antriebselementen	-	2,0	2,3	-5,6	-7,4
29.21	H. v. Öfen u. Brennern	-	2,0	7,9	-5,9	-7,8
29.22	H. v. Hebezeugen u. Fördermitteln	-	-0,1	0,3	-8,9	-8,9
29.23	H. v. Kälte- u. Lufttechn. Erzeugnissen, nicht f. d. Haushalt	-	-0,5	-1,0	-18,3	-17,9
29.24	H. v. sonst. nicht wirtschaftszweigspez. Maschinen, a. n. g.	-	-1,0	0,2	-2,4	-1,4
29.31	H. v. land- u. forstwirtschaftlichen Zugmaschinen	-
29.32	H. v. sonst. land- u. forstwirtschaftlichen Maschinen	-
29.41	H. v. handgeführten kraftbetriebenen Werkzeugen	-	-1,3	-1,6	-24,5	-23,5
29.42	H. v. Werkzeugmaschinen f. d. Metallbearbeitung	-	-1,1	-2,5	-8,6	-7,6
29.43	H. v. Werkzeugmaschinen, a. n. g.	-	0,1	-	-10,7	-10,8
29.51	H. v. Masch. f. d. Metallerzeugung, v. Walzwerkseinricht. usw.	-	-4,1	22,4	20,0	25,1
29.52	H. v. Bergwerks-, Bau- u. Baustoffmaschinen	-	0,4	0,9	-1,7	-2,1
29.53	H. v. Masch. f. d. Ernährungsgewerbe u. d. Tabakverarbeitung	-	-0,9	-1,5	-10,7	-9,8
29.54	H. v. Masch. f. d. Textil-, Bekleidungs- u. Ledergewerbe	-	-0,4	-0,4	-7,5	-7,1
29.55	H. v. Masch. f. d. Papiergewerbe	-	-0,5	-4,4	-5,9	-5,4
29.56	H. v. Masch. f. bestimmte Wirtschaftszweige, a. n. g.	-	-0,6	-0,7	-12,8	-12,3
29.71	H. v. elektrischen Haushaltsgeräten	-	1,2	1,5	-15,2	-16,1
29.72	H. v. nichtelektr. Heiz-, Koch-, Heißwasser-, Heißluftger. a. n. g.	-	-1,7	-1,6	-5,7	-4,0
29	Maschinenbau	-	-0,3	-0,2	-10,2	-10,0
DK	Maschinenbau	-	-0,3	-0,2	-10,2	-10,0
30.02	H. v. Datenverarbeitungsgeräten u. -einrichtungen	-	-0,4	-0,2	1,0	1,4
30	H. v. Büromaschinen, DV-Geräten u. -Einrichtungen	-	-0,4	-0,2	1,0	1,4
31.10	H. v. Elektromotoren, Generatoren u. Transformatoren	-	-1,0	-1,1	10,3	11,4
31.20	H. v. Elektrizitätsverteilungs- u. -schalteinrichtungen	-	-0,5	-0,4	-10,1	-9,7
31.30	H. v. isolierten Elektrokabeln, -leitungen u. -drähten	-	0,7	0,8	-9,6	-10,2
31.40	H. v. Akkumulatoren u. Batterien	-	-	-	-13,9	-13,9
31.50	H. v. elektrischen Lampen u. Leuchten	-	-0,7	-1,1	-5,9	-5,2
31.61	H. v. elektr. Ausrüstungen f. Motoren u. Fahrzeuge, a. n. g.	-	-5,3	-6,2	-8,5	-3,3
31.62	H. v. sonst. elektrischen Ausrüstungen, a. n. g.	-	-0,9	-	-7,4	-6,6
31	H. v. Geräten der Elektrizitätserzeugung, -verteilung u. Ä.	-	-0,8	-0,9	-5,5	-4,8
32.10	H. v. elektronischen Bauelementen	-	0,7	0,8	-4,0	-4,7
32.20	H. v. Geräten u. Einrichtungen d. Telekommunikationstechnik	-	-	0,6	-9,5	-9,5
32.30	H. v. Rundfunkgeräten sowie phono- u. videotechn. Geräten	-	0,7	1,9	-16,0	-16,6
32	Rundfunk- u. Nachrichtentechnik	-	0,6	0,9	-5,6	-6,1
33.10	H. v. medizinischen Geräten u. orthopädischen Erzeugnissen	-	0,0	-0,2	-15,2	-15,2
33.20	H. v. Mess-, Kontroll-, Navigations- u. ä. Instrumenten usw.	-	-	-0,2	-11,2	-11,2

Monat Dezember 2003

Bruttolohnsumme		Bruttogehaltsumme		Gesamtumsatz			Umsatz aus eigenen Erzeugnissen			WZ 2003
insgesamt	je Arbeiter	insgesamt	je Angest.	insgesamt	darunter Ausland	je tätiger Person	zusammen	darunter Ausland	je tätiger Person	
-18,7	-18,3	-27,8	-27,8	-42,0	.	-41,8	-38,7	.	-38,5	28.73
-25,3	-25,4	-23,4	-23,8	-27,3	-24,7	-27,5	-27,0	-24,8	-27,2	28.74
-7,8	-4,9	-21,0	-19,2	-29,4	-36,8	-27,4	-30,4	-36,8	-28,4	28.75
-11,6	-10,7	-11,2	-10,7	-22,7	-23,3	-22,0	-23,2	-23,4	-22,5	28
-12,9	-12,0	-10,6	-9,8	-25,3	-32,1	-24,6	-25,9	-32,5	-25,2	DJ
.	29.11
-19,8	-19,9	-17,6	-17,8	10,1	.	10,0	10,0	.	9,9	29.12
.	29.13
4,8	2,4	-7,1	-8,0	-22,7	-13,5	-24,2	-22,7	-13,5	-24,2	29.14
3,9	-3,7	-15,3	-7,2	-14,5	.	-16,2	-13,3	.	-15,1	29.21
-5,1	-5,3	-5,5	-4,8	120,9	.	121,1	131,9	.	132,0	29.22
-9,2	-8,3	-9,9	-10,1	-11,3	-2,2	-10,9	-10,8	0,6	-10,4	29.23
-6,6	-6,8	-6,0	-3,9	-0,4	1,5	0,5	-0,7	1,4	0,3	29.24
.	29.31
.	29.32
-17,2	-15,9	-29,8	-29,8	29.41
-6,9	-4,5	-4,5	-5,2	112,8	277,1	115,2	114,2	277,0	116,6	29.42
2,0	2,0	-5,6	-5,9	29.43
48,2	21,1	38,0	140,0	167,9	.	179,3	168,6	.	180,0	29.51
-15,7	-16,5	-21,1	-20,5	21,8	.	21,3	20,8	.	20,3	29.52
-8,1	-6,7	-9,5	-9,5	1,9	11,9	2,8	1,9	11,9	2,8	29.53
-2,7	-2,3	19,6	20,1	-5,6	-19,3	-5,2	-5,9	-19,6	-5,6	29.54
3,6	8,3	22,9	14,9	34,2	.	34,9	16,3	.	16,9	29.55
-16,3	-15,7	-19,5	-19,2	89,1	149,9	90,3	102,5	173,0	103,7	29.56
-4,3	-5,7	-10,2	-10,2	-26,0	.	-26,8	-24,5	.	-25,3	29.71
0,7	2,4	-12,1	-10,1	-20,0	.	-18,6	-20,6	.	-19,2	29.72
-10,2	-10,0	-12,0	-11,7	41,0	85,8	41,4	44,2	92,2	44,6	29
-10,2	-10,0	-12,0	-11,7	41,0	85,8	41,4	44,2	92,2	44,6	DK
-24,9	-24,7	1,4	2,1	-38,3	.	-38,1	-44,0	.	-43,8	30.02
-24,9	-24,7	1,4	2,1	-38,3	.	-38,1	-44,0	.	-43,8	30
-6,1	-5,0	-12,1	-11,6	-1,1	-3,8	-0,1	-1,3	-3,8	-0,3	31.10
-17,0	-16,6	-20,1	-19,5	-4,6	16,5	-4,1	-5,1	13,0	-4,7	31.20
-7,0	-7,7	5,3	4,8	31.30
-10,6	-10,6	-10,9	-10,9	31.40
-19,7	-18,8	-27,8	-28,2	-16,5	.	-16,0	-15,2	.	-14,7	31.50
-24,7	-19,8	-22,3	-21,5	-9,5	.	-4,4	-9,5	.	-4,4	31.61
-17,8	-17,8	-23,2	-21,9	14,7	.	15,8	17,4	.	18,5	31.62
-14,8	-14,0	-19,3	-18,8	-5,6	0,7	-4,9	-5,5	1,9	-4,7	31
-17,9	-18,6	-9,6	-10,2	-2,2	.	-2,8	-6,2	.	-6,9	32.10
-14,2	-14,8	-21,6	-21,1	20,9	.	20,9	17,8	.	17,8	32.20
-5,8	-7,6	7,5	9,1	16,4	.	15,6	17,1	.	16,3	32.30
-17,1	-17,8	-11,3	-11,6	0,3	.	-0,3	-3,6	.	-4,1	32
-9,3	-9,1	-16,8	-17,0	10,2	-23,3	10,2	0,1	-36,8	0,2	33.10
-17,1	-17,0	-18,5	-18,7	26,2	53,4	26,2	26,2	52,1	26,2	33.20

2. Ergebnisse der Betriebe nach Wirtschaftszweigen

Noch: 2.2. Betriebe, Personen, Arbeitsstunden, Löhne, Gehälter, Umsatz – Veränderung zum Vormonat (in Prozent)

WZ 2003	Wirtschaftszweig Hauptgruppe	Betriebe	Tätige Personen		Geleistete Arbeits- stunden	Arbeits- stunden je tät. Person
			insgesamt	darunter Arbeiter		
33.30	H. v. industriellen Prozesssteuerungseinrichtungen	-	0,6	0,3	-5,9	-6,5
33.40	H. v. optischen u. fotografischen Geräten	-	1,5	-	-	-1,5
33.50	H. v. Uhren	-	-0,2	-0,4	-29,5	-29,4
33	Medizin-, Mess-, Steuer-, Regelungstechnik, Optik, H. v. Uhren	-	0,1	-0,1	-14,0	-14,0
DL	H. v. Büromaschinen; Elektrotechnik, Feinmechanik, Optik	-	-0,1	-0,1	-7,1	-7,0
34.10	H. v. Kraftwagen u. Kraftwagenmotoren	-
34.20	H. v. Karosserien, Aufbauten u. Anhängern	-
34.30	H. v. Teilen u. Zubehör f. Kraftwagen u. Kraftwagenmotoren	-	0,1	0,2	-9,9	-10,0
34	H. v. Kraftwagen u. Kraftwagenteilen	-	0,5	0,6	-9,2	-9,7
35.11	Schiffbau (oh. Boots- u. Yachtbau)	-
35.12	Boots- u. Yachtbau	-
35.20	Bahnindustrie	-	-4,2	-5,3	-15,2	-11,5
35.30	Luft- u. Raumfahrzeugbau	-
35.41	H. v. Krafträdern	-
35.42	H. v. Fahrrädern	-	-1,7	-5,3	-10,7	-9,2
35.43	H. v. Behindertenfahrzeugen	-
35	Sonstiger Fahrzeugbau	-	-3,1	-4,1	-14,0	-11,2
DM	Fahrzeugbau	-	-0,3	-0,4	-10,3	-10,0
36.11	H. v. Sitzmöbeln	-	-0,7	-0,4	-14,0	-13,4
36.12	H. v. Büro- u. Ladenmöbeln	-	-0,1	-0,5	-8,4	-8,3
36.13	H. v. Küchenmöbeln	-	-0,2	-	-13,2	-13,0
36.14	H. v. sonst. Möbeln	-	-1,0	-1,4	-15,2	-14,4
36.15	H. v. Matratzen	-	-0,4	-0,2	-5,8	-5,4
36.22	H. v. Schmuck, Gold-, Silberschmiedew. (oh. Phantasieschm.)	-
36.30	H. v. Musikinstrumenten	-	-0,9	-1,2	-12,0	-11,3
36.40	H. v. Sportgeräten	-
36.50	H. v. Spielwaren	-	-2,2	-2,4	-3,7	-1,6
36.62	H. v. Besen u. Bürsten	-	-0,2	-0,5	-11,1	-10,9
36.63	H. v. Erzeugnissen, a. n. g.	-	-5,0	-5,0	-8,1	-3,2
36	H. v. Möbeln, Schmuck, Musikinstr., Sportgeräten, Spielw.	-	-1,0	-1,0	-10,9	-10,1
37.10	Recycling v. metallischen Altmaterialien u. Reststoffen	-	1,0	-	-	-1,0
37.20	Recycling v. nicht metallischen Altmaterialien u. Reststoffen	-	1,8	1,7	-3,1	-4,8
37	Recycling	-	1,7	1,5	-1,8	-3,5
DN	H. v. Möbeln, Schmuck, Musikinstr., Sportg., Spielw.; Recycl.	-	-0,7	-0,8	-10,1	-9,4
D	Verarbeitendes Gewerbe	-0,1	-0,6	-0,7	-9,5	-9,0
Hauptgruppen:						
A+EN	Vorleistungsgüterproduzenten und Energie	-0,1	-0,7	-0,8	-12,0	-11,4
B	Investitionsgüterproduzenten	-0,1	-0,3	-0,4	-9,8	-9,5
GG	Gebrauchsgüterproduzenten	-	-0,5	-0,8	-13,0	-12,5
VG	Verbrauchsgüterproduzenten	-	-0,6	-0,9	-3,6	-3,0
Insgesamt		-0,1	-0,6	-0,7	-9,7	-9,2

Monat Dezember 2003

Bruttolohnsumme		Bruttogehaltsumme		Gesamtumsatz			Umsatz aus eigenen Erzeugnissen			WZ 2003
insgesamt	je Arbeiter	insgesamt	je Angest.	insgesamt	darunter Ausland	je tätiger Person	zusammen	darunter Ausland	je tätiger Person	
-10,9	-11,1	-7,7	-8,8	72,0	.	70,9	71,6	.	70,5	33.30
-25,2	-25,2	-22,7	-24,4	33.40
-23,4	-23,0	-43,5	-43,5	33.50
-13,1	-13,0	-21,4	-21,6	20,5	14,3	20,4	17,5	11,6	17,4	33
-15,8	-15,7	-14,9	-15,0	-0,2	-2,1	-0,1	-2,6	-2,0	-2,5	DL
.	34.10
.	34.20
-14,8	-14,9	-13,0	-12,8	-23,4	-20,6	-23,5	-22,7	-20,8	-22,7	34.30
-2,8	-3,4	-9,6	-9,7	-21,5	.	-21,9	-21,3	.	-21,7	34
.	35.11
.	35.12
-21,2	-16,7	11,3	12,4	46,3	.	52,7	45,3	.	51,7	35.20
.	35.30
.	35.41
-2,2	3,3	-7,4	-17,0	30,7	.	33,0	35,1	.	37,4	35.42
.	35.43
-21,4	-18,0	2,2	2,6	27,4	.	31,5	26,8	.	30,9	35
-7,1	-6,7	-5,3	-5,3	-17,1	-19,7	-16,8	-17,0	-19,8	-16,7	DM
-11,4	-11,0	-3,6	-1,8	-9,5	.	-8,9	-9,6	.	-8,9	36.11
7,4	7,9	6,0	5,2	-4,8	12,0	-4,7	-5,5	11,8	-5,4	36.12
1,9	1,9	2,8	3,5	-15,1	.	-14,9	-15,2	.	-15,0	36.13
-8,8	-7,6	-2,6	-2,9	-10,6	-11,0	-9,7	-13,5	-12,0	-12,7	36.14
-9,2	-8,9	-26,9	-25,3	12,4	.	12,9	12,5	.	13,0	36.15
.	36.22
-12,3	-11,2	-10,0	-11,1	-3,5	-19,7	-2,7	-3,3	-24,2	-2,5	36.30
.	36.40
-8,3	-6,1	-12,9	-12,0	-17,9	-28,4	-16,1	-17,9	-28,4	-16,1	36.50
0,6	1,1	2,6	1,5	-7,7	.	-7,5	-9,7	.	-9,5	36.62
3,4	8,8	-0,7	4,7	-6,1	.	-1,1	-4,2	.	0,8	36.63
-6,1	-5,1	-2,6	-1,8	-7,8	.	-6,9	-8,6	.	-7,7	36
-18,2	-18,2	-20,9	-23,1	-13,8	.	-14,6	-14,7	.	-15,5	37.10
-8,4	-9,9	-16,5	-18,3	-3,6	.	-5,3	-1,2	.	-3,0	37.20
-9,6	-10,9	-17,4	-19,2	-6,2	.	-7,8	-5,8	.	-7,4	37
-6,4	-5,6	-4,7	-4,4	-7,6	-9,5	-7,0	-8,3	-11,0	-7,6	DN
-13,1	-12,5	-13,7	-13,4	-5,9	0,6	-5,3	-6,5	1,1	-6,0	D
-16,4	-15,7	-15,3	-15,1	-17,1	-15,1	-16,5	-18,3	-14,3	-17,7	A+EN
-9,0	-8,7	-11,2	-10,9	0,0	10,4	0,3	0,3	10,8	0,6	B
-8,3	-7,6	-13,6	-13,8	-2,9	-5,7	-2,3	-3,3	-6,2	-2,8	GG
-15,7	-14,9	-15,2	-15,0	-0,1	-1,7	0,5	-2,3	-6,9	-1,6	VG
-13,2	-12,6	-13,7	-13,5	-6,1	0,5	-5,6	-6,8	1,0	-6,2	

2. Ergebnisse der Betriebe nach Wirtschaftszweigen

2.3. Betriebe, Personen, Arbeitsstunden, Löhne, Gehälter, Umsatz – Veränd. zum Vorjahresmonat (in Prozent)

WZ 2003	Wirtschaftszweig Hauptgruppe	Betriebe	Tätige Personen		Geleistete Arbeits- stunden	Arbeits- stunden je tät. Person
			insgesamt	darunter Arbeiter		
10.20	Braunkohlenbergbau u. -veredlung	-
10	Kohlenbergbau, Torfgewinnung	-
CA	Kohlenbergbau, Torfgewinnung, Gew. v. Erdöl, Erdgas usw.	-
14.11	Gew. v. Naturwerksteinen u. Natursteinen, a. n. g.	x	x	x	x	x
14.12	Gew. v. Kalk- u. Gipsstein sowie Anhydrit, Dolomit u. Kreide	x	x	x	x	x
14.21	Gew. v. Kies u. Sand	-38,5	-61,0	-62,0	-58,5	6,3
14.22	Gew. v. Ton u. Kaolin	-
14	Gew. v. Steinen u. Erden, sonst. Bergbau	12,3
CB	Erzbergbau, Gew. v. Steinen u. Erden, sonst. Bergbau	12,3
C	Bergbau u. Gewinnung v. Steinen u. Erden	12,0	-2,0	-0,3	-6,3	-4,4
15.11	Schlachten (oh. Schlachten v. Geflügel)	-
15.12	Schlachten v. Geflügel	50,0
15.13	Fleischverarbeitung	-4,6	-4,2	-2,2	-5,4	-1,2
15.20	Fischverarbeitung	-	-10,0	-10,3	-6,2	4,2
15.31	Kartoffelverarbeitung	-20,0
15.32	H. v. Frucht- u. Gemüsesäften	-
15.33	Obst- u. Gemüseverarbeitung, a. n. g.	14,3	-0,4	-1,5	6,3	6,8
15.41	H. v. rohen Ölen u. Fetten	-
15.43	H. v. Margarine u. ä. Nahrungsfetten	-
15.51	Milchverarbeitung	57,1
15.52	H. v. Speiseeis	-
15.61	Mahl- u. Schälsmühlen	-	-4,4	-	-2,8	1,7
15.71	H. v. Futtermitteln für Nutztiere	-21,4
15.72	H. v. Futtermitteln für sonst. Tiere	-
15.81	H. v. Backwaren (oh. Dauerbackwaren)	-2,9	-10,0	-2,4	-15,1	-5,7
15.82	H. v. Dauerbackwaren	14,3	1,8	1,6	-1,8	-3,5
15.83	H. v. Zucker	-50,0
15.84	H. v. Süßwaren (oh. Dauerbackwaren)	-11,1	-8,3	-9,9	-10,5	-2,4
15.85	H. v. Teigwaren	-50,0
15.86	Verarb. v. Kaffee u. Tee, H. v. Kaffee-Ersatz	-
15.87	H. v. Würzmitteln u. Soßen	-
15.89	H. v. sonst. Nahrungsmitteln (oh. Getränke)	-	-2,8	-6,1	-9,8	-7,2
15.91	H. v. Spirituosen	-14,3	2,0	10,9	-3,6	-5,5
15.93	H. v. Traubenwein	-
15.96	H. v. Bier	6,3	-5,8	-0,7	-2,7	3,3
15.97	H. v. Malz	-
15.98	Gew. natürl. Mineralwässer, H. v. Erfrischungsgetränken	-	11,5	11,8	23,8	11,0
15	Ernährungsgewerbe	-1,6
16.00	Tabakverarbeitung	-
16	Tabakverarbeitung	-
DA	Ernährungsgewerbe u. Tabakverarbeitung	-1,6	-5,2	-2,0	-5,2	0,0
17.11	Baumwollaufbereitung u. -spinnerei	-	-3,8	-4,1	13,0	17,5
17.13	Wollaufbereitung u. Kammgarnspinnerei	-

Monat Dezember 2003

Bruttolohnsumme		Bruttogehaltsumme		Gesamtumsatz			Umsatz aus eigenen Erzeugnissen			WZ 2003
insgesamt	je Arbeiter	insgesamt	je Angest.	insgesamt	darunter Ausland	je tätiger Person	zusammen	darunter Ausland	je tätiger Person	
.	10.20
.	10
.	CA
x	x	x	x	x	x	x	x	x	x	14.11
x	x	x	x	x	x	x	x	x	x	14.12
-60,5	4,0	-51,9	15,8	-41,0	-100,0	51,3	-42,0	-100,0	48,7	14.21
.	14.22
.	14
.	CB
-0,1	0,2	0,3	7,1	8,7	26,3	10,9	8,5	26,3	10,8	C
.	15.11
.	15.12
-3,7	-1,6	-12,8	-4,5	2,3	.	6,8	0,6	.	5,1	15.13
-2,2	9,1	7,0	17,2	6,5	x	18,3	6,4	x	18,2	15.20
.	15.31
.	15.32
3,7	5,3	-2,2	-5,6	0,8	.	1,2	7,2	.	7,6	15.33
.	15.41
.	15.43
.	15.51
.	15.52
19,7	19,7	17,4	34,0	-0,2	x	4,4	2,2	x	6,9	15.61
.	15.71
.	15.72
-0,1	2,3	-11,0	12,2	3,8	.	15,3	3,1	.	14,6	15.81
7,2	5,5	-3,6	-6,2	0,4	.	-1,4	0,8	.	-0,9	15.82
.	15.83
-4,5	6,0	-0,7	-3,2	8,0	.	17,8	8,0	.	17,8	15.84
.	15.85
.	15.86
.	15.87
-3,2	3,1	9,9	-1,1	15.89
12,9	1,7	-11,6	2,5	15.91
.	15.93
1,8	2,4	-19,3	-7,6	11,8	.	18,7	9,4	.	16,1	15.96
.	15.97
13,6	1,6	19,2	7,6	31,5	x	17,9	33,0	x	19,2	15.98
.	15
.	16.00
.	16
3,8	5,9	-3,7	9,1	35,3	47,5	42,8	29,9	-23,4	37,0	DA
9,8	14,5	3,2	5,7	27,6	48,2	32,7	26,6	48,2	31,6	17.11
.	17.13

2. Ergebnisse der Betriebe nach Wirtschaftszweigen

Noch: 2.3. Betriebe, Personen, Arbeitsstunden, Löhne, Gehälter, Umsatz – Veränd. zum Vorjahresmonat (in Prozent)

WZ 2003	Wirtschaftszweig Hauptgruppe	Betriebe	Tätige Personen		Geleistete Arbeits- stunden	Arbeits- stunden je tät. Person
			insgesamt	darunter Arbeiter		
17.14	Flachsaubereitung u. -spinnerei	-
17.16	H. v. Nähgarn	-
17.21	Baumwollweberei	-11,8	-4,2	-2,9	4,4	9,0
17.23	Kammgarnweberei	-
17.24	Seiden- u. Filamentgarnweberei	33,3	17,4	18,7	25,0	6,5
17.25	Sonst. Weberei	-
17.30	Textilveredlung	-10,5	-4,5	-5,1	-5,9	-1,5
17.40	H. v. konfektionierten Textilwaren (oh. Bekleidung)	-8,3	-7,2	-7,1	-3,3	4,2
17.51	H. v. Teppichen	-
17.52	H. v. Seilerwaren	-
17.53	H. v. Vliesstoff u. Erzeugnissen daraus (oh. Bekleidung)	-14,3	-2,4	-1,1	13,2	16,0
17.54	Textilgewerbe, a. n. g.	-	-4,8	-5,2	2,1	7,3
17.60	H. v. gewirktem u. gestricktem Stoff	-	2,8	5,3	0,8	-1,9
17.71	H. v. Strumpfwaren	18,2	-5,5	-5,8	-4,4	1,1
17.72	H. v. Pullovern, Strickjacken u. ä. Waren	-	1,0	-	-	-1,0
17	Textilgewerbe	-3,7	-3,6	-3,5	1,6	5,4
18.21	H. v. Arbeits- u. Berufsbekleidung	-12,5	-4,1	-4,6	9,8	14,4
18.22	H. v. Oberbekleidung (oh. Arbeits- u. Berufsbekleidung)	-10,0	-15,1	-18,1	-9,0	7,3
18.23	H. v. Wäsche	5,3	9,0	6,6	14,3	4,9
18.24	H. v. sonst. Bekleidung u. Bekleidungszubehör	-20,0	-8,9	-9,9	4,2	14,3
18	Bekleidungsgewerbe	-4,8	-2,1	-4,4	6,1	8,4
DB	Textil- u. Bekleidungsgewerbe	-3,9	-3,4	-3,6	2,2	5,8
19.10	H. v. Leder u. Lederfaserstoff	-
19.20	Lederverarbeitung (oh. H. v. Lederbekleidung u. Schuhen)	-20,0	-10,7	-1,3	-15,4	-5,3
19.30	H. v. Schuhen	-	-1,9	-2,6	1,2	3,2
19	Ledergewerbe	-6,7
DC	Ledergewerbe	-6,7
20.10	Säge-, Hobel- u. Holzimprägnierwerke	-10,5	-10,5	-8,9	-13,2	-3,0
20.20	H. v. Furnier-, Sperrholz-, Holzfaser- u. Holzspanplatten	50,0
20.30	H. v. Konstruktions-, Fertigtbauteil-, Ausbauelem., Fertigt. a. Holz	-20,0	-12,9	-13,4	-10,8	2,5
20.40	H. v. Verpackungsm., Lagerbehältern, Ladungsträgern a. Holz	40,0
20.51	H. v. Holzwaren, a. n. g. (oh. H. v. Möbeln)	-21,1	-10,3	-10,5	-5,6	5,3
20	Holzgewerbe (oh. H. v. Möbeln)	-12,9	-5,2	-5,6	-2,6	2,8
DD	Holzgewerbe (oh. H. v. Möbeln)	-12,9	-5,2	-5,6	-2,6	2,8
21.12	H. v. Papier, Karton u. Pappe	-4,5	2,2	1,4	5,7	3,4
21.21	H. v. Wellpapier, -pappe u. Verpackungsmitteln a. Papier usw.	-	0,5	-	7,4	6,9
21.22	H. v. Haushalts-, Hygiene-, Toilettenartikeln a. Zellstoff usw.	-
21.23	H. v. Schreibwaren u. Bürobedarf a. Papier, Karton u. Pappe	14,3	11,0	5,0	11,9	0,8
21.24	H. v. Tapeten	-
21.25	H. v. sonst. Waren a. Papier, Karton u. Pappe	-14,3
21	Papiergewerbe	-1,4	1,1	0,1	4,8	3,7
22.11	Verlegen v. Büchern	-	-2,5	5,9	23,4	26,6
22.12	Verlegen v. Zeitungen	14,3	2,5	2,0	11,4	8,7

Monat Dezember 2003

Bruttolohnsumme		Bruttogehaltsumme		Gesamtumsatz			Umsatz aus eigenen Erzeugnissen			WZ 2003
insgesamt	je Arbeiter	insgesamt	je Angest.	insgesamt	darunter Ausland	je tätiger Person	zusammen	darunter Ausland	je tätiger Person	
.	17.14
.	17.16
0,4	3,3	-4,9	3,2	-1,4	16,1	2,9	0,3	25,1	4,7	17.21
.	17.23
25,8	6,0	44,7	25,9	17.24
.	17.25
-9,7	-4,9	-9,7	-7,0	-0,5	-18,1	4,2	-3,3	-16,6	1,2	17.30
-9,0	-2,0	-7,6	-0,4	-8,8	-4,5	-1,8	-8,2	-4,2	-1,1	17.40
.	17.51
.	17.52
4,6	5,7	-17,0	-8,2	2,2	.	4,7	2,2	.	4,7	17.53
-0,2	5,3	3,2	7,0	-8,9	-10,8	-4,3	-7,7	-9,8	-3,0	17.54
-0,4	-5,4	-4,0	-1,1	12,1	23,2	9,1	12,3	23,2	9,3	17.60
1,0	7,2	6,1	10,2	-7,6	.	-2,2	-4,5	.	1,0	17.71
-2,8	-2,8	-8,2	-13,0	-1,8	.	-2,8	-1,8	.	-2,8	17.72
-1,6	1,9	-2,8	1,2	1,3	23,2	5,1	2,1	25,9	5,9	17
-0,5	4,3	-	3,6	3,4	.	7,8	3,4	.	7,8	18.21
-14,7	4,2	14,9	19,2	18.22
12,8	5,8	14,8	-1,1	-25,4	7,7	-31,5	-24,1	7,4	-30,3	18.23
-3,4	7,3	-1,1	4,1	18.24
0,7	5,4	8,8	4,2	-9,5	-29,0	-7,6	-8,4	-28,9	-6,4	18
-1,3	2,4	-1,1	1,4	-0,8	19,2	2,7	0,1	21,8	3,5	DB
.	19.10
2,8	4,1	-41,7	-2,8	-74,6	.	-71,5	-75,6	.	-72,6	19.20
4,9	7,7	-9,7	-17,2	19.30
.	19
.	DC
-7,6	1,4	-3,9	15,3	0,4	21,3	12,1	1,7	21,3	13,6	20.10
.	20.20
-6,3	8,2	-9,2	2,2	-12,0	-28,6	1,1	-11,7	-28,6	1,4	20.30
.	20.40
-4,8	6,4	-9,7	-0,8	-25,4	-35,5	-16,8	-28,0	-39,2	-19,7	20.51
0,1	6,1	-3,7	-0,1	-1,6	.	3,9	-1,4	.	4,0	20
0,1	6,1	-3,7	-0,1	-1,6	.	3,9	-1,4	.	4,0	DD
2,5	1,1	5,0	1,0	3,0	.	0,8	2,9	.	0,7	21.12
1,4	1,4	-1,6	-4,0	9,8	47,0	9,2	8,4	50,9	7,8	21.21
.	21.22
-2,6	-7,3	21,5	-11,4	-1,0	-10,1	-10,9	-1,5	-10,1	-11,3	21.23
.	21.24
.	21.25
2,9	2,7	3,1	-0,9	4,7	.	3,6	5,5	.	4,4	21
5,3	-0,6	4,1	7,2	22.11
-8,4	-10,3	4,5	1,8	-13,0	x	-15,0	-13,2	x	-15,3	22.12

2. Ergebnisse der Betriebe nach Wirtschaftszweigen

Noch: 2.3. Betriebe, Personen, Arbeitsstunden, Löhne, Gehälter, Umsatz – Veränd. zum Vorjahresmonat (in Prozent)

WZ 2003	Wirtschaftszweig Hauptgruppe	Betriebe	Tätige Personen		Geleistete Arbeits- stunden	Arbeits- stunden je tät. Person
			insgesamt	darunter Arbeiter		
22.13	Verlegen v. Zeitschriften	-50,0
22.21	Drucken v. Zeitungen	-
22.22	Drucken anderer Druckerzeugnisse	2,2	2,8	0,9	8,4	5,5
22.23	Druckweiterverarbeitung	-20,0	-52,4	-53,2	-51,5	1,8
22.24	Druck- u. Mediovorstufe	33,3
22.25	Erbringung v. sonst. druckbezogenen Dienstleistungen	-
22.31	Vervielfältigung v. bespielten Tonträgern	-
22	Verlagsgew., Druckgew., Vervielf. bespielter Tonträger usw.	1,2	-0,2	-1,6	10,8	11,0
DE	Papier-, Verlags- u. Druckgewerbe	-	0,4	-0,6	8,6	8,2
23.20	Mineralölverarbeitung	-
23	Kokerei, Mineralölverarb., H. u. Verarb. v. Spalt-, Brutstoffen	-
DF	Kokerei, Mineralölverarb., H. u. Verarb. v. Spalt-, Brutstoffen	-
24.11	H. v. Industriegasen	-
24.12	H. v. Farbstoffen u. Pigmenten	-
24.13	H. v. sonst. anorganischen Grundstoffen u. Chemikalien	33,3
24.14	H. v. sonst. organischen Grundstoffen u. Chemikalien	-
24.15	H. v. Düngemitteln u. Stickstoffverbindungen	-
24.16	H. v. Kunststoffen in Primärformen	-	2,1	4,0	3,6	1,4
24.20	H. v. Schädlingsbekämpfungs-, Pflanzenschutzmitteln usw.	-
24.30	H. v. Anstrichmitteln, Druckfarben u. Kitten	10,0	7,9	10,9	-	-7,3
24.41	H. v. pharmazeutischen Grundstoffen	300,0
24.42	H. v. pharmaz. Spezialitäten u. sonst. pharmaz. Erzeugnissen	9,1
24.51	H. v. Seifen, Wasch-, Reinigungs- u. Poliermitteln	-	-7,0	-7,2	2,5	10,2
24.52	H. v. Duftstoffen u. Körperpflegemitteln	-	5,4	6,1	17,6	11,6
24.61	H. v. pyrotechnischen Erzeugnissen	-
24.62	H. v. Klebstoffen u. Gelatine	-	-2,7	33,3	-	2,7
24.63	H. v. etherischen Ölen	-
24.66	H. v. sonst. chemischen Erzeugnissen, a. n. g.	-18,2	6,6	7,6	26,9	19,0
24.70	H. v. Chemiefasern	33,3
24	H. v. chemischen Erzeugnissen	6,5	4,1	4,2	9,3	5,0
DG	H. v. chemischen Erzeugnissen	6,5	4,1	4,2	9,3	5,0
25.11	H. v. Bereifungen	-
25.12	Runderneuerung v. Bereifungen	-
25.13	H. v. sonst. Gummiwaren	9,1	12,8	11,5	15,9	2,7
25.21	H. v. Platten, Folien, Schläuchen u. Profilen a. Kunststoffen	-4,8	-3,7	-4,9	-5,0	-1,4
25.22	H. v. Verpackungsmitteln a. Kunststoffen	9,1	10,6	10,0	10,4	-0,1
25.23	H. v. Baubedarfsartikeln a. Kunststoffen	-6,5	0,4	0,1	9,4	9,1
25.24	H. v. sonst. Kunststoffwaren	-5,3	-3,1	-2,4	4,7	8,0
25	H. v. Gummi- u. Kunststoffwaren	-3,3	-0,8	-0,8	5,2	6,0
DH	H. v. Gummi- u. Kunststoffwaren	-3,3	-0,8	-0,8	5,2	6,0
26.11	H. v. Flachglas	-
26.12	Veredlung u. Bearbeitung v. Flachglas	10,5	17,9	18,8	41,1	19,7
26.13	H. v. Hohlglas	-	2,1	3,0	-	-2,1

Monat Dezember 2003

Bruttolohnsumme		Bruttogehaltsumme		Gesamtumsatz			Umsatz aus eigenen Erzeugnissen			WZ 2003
insgesamt	je Arbeiter	insgesamt	je Angest.	insgesamt	darunter Ausland	je tätiger Person	zusammen	darunter Ausland	je tätiger Person	
.	22.13
.	22.21
1,1	0,2	-0,2	-7,4	-11,5	.	-13,9	-11,7	.	-14,1	22.22
-54,7	-3,2	-46,1	3,5	22.23
.	22.24
.	22.25
.	22.31
-3,7	-2,2	3,7	2,6	-12,8	.	-12,6	-13,4	.	-13,3	22
-0,6	0,1	3,5	1,7	-4,9	18,1	-5,2	-5,0	19,2	-5,3	DE
.	23.20
.	23
.	DF
.	24.11
.	24.12
.	24.13
.	24.14
.	24.15
12,5	8,3	8,9	9,7	-0,3	26,1	-2,3	-0,9	26,8	-3,0	24.16
.	24.20
-0,5	-10,2	1,9	-1,4	27,6	20,8	18,3	27,7	21,7	18,4	24.30
.	24.41
.	24.42
-10,7	-3,8	6,0	13,6	-20,1	.	-14,1	-20,0	.	-14,0	24.51
9,6	3,3	3,8	-0,2	12,6	.	6,8	12,6	.	6,8	24.52
.	24.61
25,3	-6,1	-5,0	34,3	24.62
.	24.63
23,9	15,2	4,5	0,3	-10,4	-6,5	-16,0	-9,1	-5,1	-14,7	24.66
.	24.70
11,1	6,7	9,9	5,7	-8,8	-19,2	-12,4	-12,1	-21,5	-15,5	24
11,1	6,7	9,9	5,7	-8,8	-19,2	-12,4	-12,1	-21,5	-15,5	DG
.	25.11
.	25.12
19,0	6,7	23,8	5,6	85,2	.	64,1	85,2	.	64,1	25.13
10,0	15,7	-14,1	-14,1	-7,1	-14,2	-3,6	-7,9	-14,1	-4,4	25.21
20,9	9,9	6,9	-5,0	17,3	.	6,1	15,9	.	4,8	25.22
5,5	5,5	2,5	1,4	-2,7	62,1	-3,1	-2,8	61,9	-3,2	25.23
1,4	3,9	-8,0	-2,3	-8,5	-20,4	-5,6	4,6	-4,0	7,9	25.24
4,9	5,7	-2,6	-1,9	-3,3	-3,1	-2,6	0,8	4,0	1,6	25
4,9	5,7	-2,6	-1,9	-3,3	-3,1	-2,6	0,8	4,0	1,6	DH
.	26.11
21,0	1,8	14,9	-0,5	3,5	30,1	-12,2	13,6	45,4	-3,6	26.12
6,9	3,8	10,4	11,3	29,1	26,9	26,4	29,4	27,5	26,7	26.13

2. Ergebnisse der Betriebe nach Wirtschaftszweigen

Noch: 2.3. Betriebe, Personen, Arbeitsstunden, Löhne, Gehälter, Umsatz – Veränd. zum Vorjahresmonat (in Prozent)

WZ 2003	Wirtschaftszweig Hauptgruppe	Betriebe	Tätige Personen		Geleistete Arbeits- stunden	Arbeits- stunden je tät. Person
			insgesamt	darunter Arbeiter		
26.14	H. v. Glasfasern u. Waren daraus	-	7,3	-0,8	10,6	3,1
26.15	H., Veredl., Bearb. v. sonst. Glas einschl. techn. Glaswaren	-
26.21	H. v. keramischen Haushaltswaren u. Ziergegenständen	-
26.22	H. v. Sanitärkeramik	-
26.23	H. v. keramischen Isolatoren u. Isolierteilen	-
26.25	H. v. keramischen Erzeugnissen, a. n. g.	-
26.26	H. v. feuerfesten keramischen Werkstoffen u. Waren	-20,0	-10,7	-13,3	-5,4	6,0
26.30	H. v. keramischen Wand- u. Bodenfliesen u. -platten	-
26.40	H. v. Ziegeln u. sonst. Baukeramik	-15,4	-5,5	-7,0	36,5	44,4
26.61	H. v. Erzeugn. a. Beton, Zement u. Kalksandstein f. d. Bau	-13,1	-9,9	-10,3	-1,1	9,8
26.62	H. v. Gipserzeugnissen f. d. Bau	-
26.63	H. v. Frischbeton (Transportbeton)	-7,9	0,7	4,7	5,6	4,8
26.64	H. v. Mörtel u. anderem Beton (Trockenbeton)	8,3	19,9	5,0	20,5	0,4
26.65	H. v. Faserzementwaren	-
26.66	H. v. Erzeugnissen a. Beton, Zement u. Gips, a. n. g.	-
26.70	Be- u. Verarbeitung v. Natur- u. Naturwerksteinen, a. n. g.	14,3
26.81	H. v. Mühl-, Mahl-, Schleif-, Wetz-, Poliersteinen, Schleifstoffen	-25,0
26.82	H. v. sonst. Erzeugn. a. nicht metallischen Mineralien, a. n. g.	-58,8
26	Glasgewerbe, H. v. Keramik, Verarb. v. Steinen u. Erden	-9,7	-2,1	-3,3	6,2	8,5
DI	Glasgewerbe, H. v. Keramik, Verarb. v. Steinen u. Erden	-9,7	-2,1	-3,3	6,2	8,5
27.10	Erzeugung v. Roheisen, Stahl u. Ferrolegierungen	33,3
27.21	H. v. Rohren, Rohrform-, Rohrverschlussstücken a. Gusseisen	100,0
27.22	H. v. Stahlrohren, Rohrformstücken usw. a. Stahl	16,7
27.31	H. v. Blankstahl	-
27.32	H. v. Kaltband mit einer Breite v. weniger als 600 mm	x	x	x	x	x
27.33	H. v. Kaltprofilen	-
27.41	Erzeugung u. erste Bearbeitung v. Edelmetallen	-
27.42	Erzeugung u. erste Bearbeitung v. Aluminium	-
27.43	Erzeugung u. erste Bearbeitung v. Blei, Zink u. Zinn	-	7,6	10,0	6,5	-1,1
27.44	Erzeugung u. erste Bearbeitung v. Kupfer	x	x	x	x	x
27.45	Erzeugung u. erste Bearbeitung v. sonst. NE-Metallen	-
27.51	Eisengießereien	-11,1	-9,6	-8,0	-3,6	6,6
27.52	Stahlgießereien	-
27.53	Leichtmetallgießereien	8,3	21,0	15,1	34,7	11,3
27.54	Buntmetallgießereien	-
27	Metallerzeugung u. -bearbeitung	5,0	-0,4	0,2	2,8	3,2
28.11	H. v. Metallkonstruktionen	-3,1	-3,6	-4,5	5,9	9,8
28.12	H. v. Ausbauelementen a. Metall	-29,2	-9,6	-11,0	-1,6	8,9
28.21	H. v. Metallbehältern m. Fassungsvermögen v. mehr a. 300 l	20,0
28.22	H. v. Heizkörpern u. -kesseln f. Zentralheizungen	-
28.30	H. v. Dampfkesseln (oh. Zentralheizungskessel)	17,6	20,3	19,9	16,8	-2,9
28.40	H. v. Schmiede-, Press-, Zieh- u. Stanzteilen usw.	-2,9	-15,0	-14,5	-11,1	4,6
28.51	Oberflächenveredlung u. Wärmebehandlung	6,5	11,0	11,5	11,8	0,7
28.52	Mechanik, a. n. g.	16,4	21,2	19,2	25,5	3,5
28.62	H. v. Werkzeugen	3,4	-0,1	-1,9	-2,8	-2,6
28.63	H. v. Schließern u. Beschlägen a. unedl. Metallen	-	4,6	4,7	-3,9	-8,2
28.71	H. v. Metallbehältern m. Fassungsverm. v. 300 l oder weniger	-
28.72	H. v. Verpackungen u. Verschlüssen a. Eisen, Stahl, NE-Metall	-

Monat Dezember 2003

Bruttolohnsumme		Bruttogehaltsumme		Gesamtumsatz			Umsatz aus eigenen Erzeugnissen			WZ 2003
insgesamt	je Arbeiter	insgesamt	je Angest.	insgesamt	darunter Ausland	je tätiger Person	zusammen	darunter Ausland	je tätiger Person	
9,2	10,1	75,3	30,8	-3,4	.	-10,0	-16,9	.	-22,6	26.14
.	26.15
.	26.21
.	26.22
.	26.23
.	26.25
-11,2	2,3	-1,0	2,5	-24,4	.	-15,4	-39,8	.	-32,5	26.26
.	26.30
-6,4	0,6	18,6	18,0	45,2	32,6	53,6	58,5	37,3	67,7	26.40
-0,9	10,5	2,6	12,6	10,2	.	22,4	13,7	.	26,2	26.61
.	26.62
7,0	2,2	-1,5	6,4	38,8	x	37,8	30,4	x	29,5	26.63
11,8	6,4	44,6	10,2	30,7	.	8,9	31,6	.	9,7	26.64
.	26.65
.	26.66
.	26.70
.	26.81
.	26.82
3,5	7,0	11,0	9,8	11,6	13,3	13,9	12,5	15,8	14,9	26
3,5	7,0	11,0	9,8	11,6	13,3	13,9	12,5	15,8	14,9	DI
.	27.10
.	27.21
.	27.22
.	27.31
x	x	x	x	x	x	x	x	x	x	27.32
.	27.33
.	27.41
.	27.42
7,9	-1,9	-8,8	-6,9	27.43
x	x	x	x	x	x	x	x	x	x	27.44
.	27.45
-7,0	1,1	-12,7	5,2	3,4	7,6	14,4	3,2	8,5	14,2	27.51
.	27.52
22,9	6,8	52,4	0,9	25,0	.	3,3	22,4	.	1,1	27.53
.	27.54
1,3	1,1	-2,5	0,5	10,9	8,9	11,3	10,5	11,1	11,0	27
-1,2	3,5	-3,0	-1,7	-10,6	.	-7,3	-11,0	.	-7,7	28.11
-1,8	10,2	-3,8	2,3	4,4	.	15,5	7,4	.	18,9	28.12
.	28.21
.	28.22
9,7	-8,5	14,8	-5,5	114,5	.	78,3	115,5	.	79,1	28.30
-18,1	-4,3	-12,0	6,6	-1,1	-12,3	16,4	-0,8	-12,3	16,7	28.40
19,2	6,9	19,6	9,8	30,6	124,3	17,6	31,6	124,3	18,5	28.51
21,6	2,0	26,9	-2,1	63,2	255,5	34,6	31,6	79,7	8,6	28.52
1,6	3,5	5,0	0,2	23,9	.	24,1	24,4	.	24,5	28.62
16,5	11,2	15,4	10,7	-0,1	.	-4,6	-1,0	.	-5,4	28.63
.	28.71
.	28.72

2. Ergebnisse der Betriebe nach Wirtschaftszweigen

Noch: 2.3. Betriebe, Personen, Arbeitsstunden, Löhne, Gehälter, Umsatz – Veränd. zum Vorjahresmonat (in Prozent)

WZ 2003	Wirtschaftszweig Hauptgruppe	Betriebe	Tätige Personen		Geleistete Arbeits- stunden	Arbeits- stunden je tät. Person
			insgesamt	darunter Arbeiter		
28.73	H. v. Drahtwaren	-25,0	-18,4	-16,4	-18,7	-0,4
28.74	H. v. Schrauben, Nieten, Ketten u. Federn	-12,5	2,9	3,6	8,3	5,2
28.75	H. v. sonst. Metallwaren, a. n. g.	-36,5	-1,1	-1,1	6,8	8,0
28	H. v. Metallerzeugnissen	-3,5	0,8	0,5	5,3	4,4
DJ	Metallerzeugung u. -bearbeitung, H. v. Metallerzeugnissen	-2,5	0,5	0,4	4,8	4,3
29.11	H. v. Verbrennungsmotoren, Turbinen (oh. f. Luft-, Straßenfzg.)	-
29.12	H. v. Pumpen u. Kompressoren	10,0	11,8	12,5	6,7	-4,6
29.13	H. v. Armaturen	-
29.14	H. v. Lagern, Getrieben, Zahnrädern u. Antriebselementen	-9,1	-1,1	-1,1	9,3	10,6
29.21	H. v. Öfen u. Brennern	-	2,5	6,5	10,3	7,7
29.22	H. v. Hebezeugen u. Fördermitteln	-1,9	-6,9	-4,9	-11,3	-4,7
29.23	H. v. Kälte- u. Lufttechn. Erzeugnissen, nicht f. d. Haushalt	-	-0,3	-2,2	3,1	3,4
29.24	H. v. sonst. nicht wirtschaftszweigspez. Maschinen, a. n. g.	-	-3,3	2,5	7,5	11,2
29.31	H. v. land- u. forstwirtschaftlichen Zugmaschinen	-50,0
29.32	H. v. sonst. land- u. forstwirtschaftlichen Maschinen	7,7
29.41	H. v. handgeführten kraftbetriebenen Werkzeugen	x	x	x	x	x
29.42	H. v. Werkzeugmaschinen f. d. Metallbearbeitung	x	x	x	x	x
29.43	H. v. Werkzeugmaschinen, a. n. g.	x	x	x	x	x
29.51	H. v. Masch. f. d. Metallerzeugung, v. Walzwerkseinricht. usw.	33,3	-	4,4	9,1	9,1
29.52	H. v. Bergwerks-, Bau- u. Baustoffmaschinen	-20,0	-5,0	-5,3	-1,7	3,4
29.53	H. v. Masch. f. d. Ernährungsgewerbe u. d. Tabakverarbeitung	7,1	2,7	1,1	13,6	10,6
29.54	H. v. Masch. f. d. Textil-, Bekleidungs- u. Ledergewerbe	-6,7	-4,5	-2,5	4,5	9,4
29.55	H. v. Masch. f. d. Papiergewerbe	33,3	36,0	35,0	64,1	20,7
29.56	H. v. Masch. f. bestimmte Wirtschaftszweige, a. n. g.	-2,7	-1,9	-1,6	7,2	9,3
29.71	H. v. elektrischen Haushaltsgeräten	-	-15,8	-18,0	7,7	28,0
29.72	H. v. nichtelektr. Heiz-, Koch-, Heißwasser-, Heißluftger. a. n. g.	28,6	43,4	45,3	47,1	2,5
29	Maschinenbau	-1,4	-1,1	-1,2	5,9	7,1
DK	Maschinenbau	-1,4	-1,1	-1,2	5,9	7,1
30.02	H. v. Datenverarbeitungsgeräten u. -einrichtungen	-10,0
30	H. v. Büromaschinen, DV-Geräten u. -Einrichtungen	-18,2	-17,7	-16,2	13,2	37,5
31.10	H. v. Elektromotoren, Generatoren u. Transformatoren	-6,9	-9,0	-9,6	16,7	28,3
31.20	H. v. Elektrizitätsverteilungs- u. -schalteinrichtungen	-6,2	-2,1	0,6	2,2	4,4
31.30	H. v. isolierten Elektrokabeln, -leitungen u. -drähten	20,0
31.40	H. v. Akkumulatoren u. Batterien	33,3
31.50	H. v. elektrischen Lampen u. Leuchten	12,5	-3,2	-6,2	1,8	5,2
31.61	H. v. elektr. Ausrüstungen f. Motoren u. Fahrzeuge, a. n. g.	40,0	1,1	0,4	22,6	21,3
31.62	H. v. sonst. elektrischen Ausrüstungen, a. n. g.	7,7	4,4	3,6	3,6	-0,8
31	H. v. Geräten der Elektrizitätserzeugung, -verteilung u. Ä.	2,0	-1,8	-1,6	8,2	10,2
32.10	H. v. elektronischen Bauelementen	8,7	7,7	9,2	15,9	7,7
32.20	H. v. Geräten u. Einrichtungen d. Telekommunikationstechnik	-10,7	4,4	-5,7	18,3	13,3
32.30	H. v. Rundfunkgeräten sowie phono- u. videotechn. Geräten	10,0	6,2	5,8	17,2	10,4
32	Rundfunk- u. Nachrichtentechnik	-	7,0	6,1	16,5	8,9
33.10	H. v. medizinischen Geräten u. orthopädischen Erzeugnissen	-	3,9	-2,7	5,0	1,1
33.20	H. v. Mess-, Kontroll-, Navigations- u. ä. Instrumenten usw.	12,1	-3,2	-12,4	6,9	10,5

Monat Dezember 2003

Bruttolohnsumme		Bruttogehaltsumme		Gesamtumsatz			Umsatz aus eigenen Erzeugnissen			WZ 2003
insgesamt	je Arbeiter	insgesamt	je Angest.	insgesamt	darunter Ausland	je tätiger Person	zusammen	darunter Ausland	je tätiger Person	
-19,2	-3,3	-41,6	-19,7	14,3	.	40,2	12,9	.	38,4	28.73
10,6	6,8	2,4	1,6	21,7	31,0	18,3	21,0	25,8	17,6	28.74
5,4	6,7	-4,3	-3,4	-6,6	-6,6	-5,6	-5,5	-6,3	-4,5	28.75
3,5	3,1	2,6	0,5	9,5	15,3	8,6	8,2	6,0	7,3	28
2,9	2,5	1,3	0,2	9,9	12,0	9,3	8,9	8,6	8,3	DJ
.	29.11
1,9	-9,4	-8,5	-17,1	93,7	.	73,2	95,2	.	74,6	29.12
.	29.13
12,2	13,4	6,7	8,1	6,8	-1,9	8,1	6,7	-2,0	8,0	29.14
15,3	8,3	-2,6	3,0	-29,1	.	-30,8	-33,5	.	-35,1	29.21
-3,6	1,3	-3,4	7,6	-0,1	.	7,3	-3,1	.	4,1	29.22
4,5	6,9	-1,3	-3,7	-2,2	-22,1	-1,9	-6,4	-27,4	-6,1	29.23
2,8	0,3	-6,8	2,0	-27,9	7,8	-25,4	-27,9	7,9	-25,4	29.24
.	29.31
.	29.32
x	x	x	x	x	x	x	x	x	x	29.41
x	x	x	x	x	x	x	x	x	x	29.42
x	x	x	x	x	x	x	x	x	x	29.43
16,0	11,1	1,5	14,7	9,0	.	9,0	9,0	.	9,0	29.51
-16,3	-11,6	1,0	5,4	-20,5	.	-16,4	-28,6	.	-24,9	29.52
3,6	2,5	0,5	-4,9	-1,2	-0,9	-3,7	-1,2	-0,9	-3,7	29.53
-13,2	-11,0	8,3	18,4	5,6	0,3	10,6	4,1	-1,3	9,0	29.54
60,1	18,5	101,1	46,1	99,1	.	46,4	74,2	.	28,1	29.55
3,4	5,1	4,7	7,2	4,2	22,6	6,3	6,1	21,5	8,1	29.56
-5,7	15,0	1,8	6,2	-16,7	.	-1,0	-20,3	.	-5,4	29.71
46,6	0,9	42,4	3,9	62,6	.	13,4	65,1	.	15,1	29.72
2,2	3,4	2,6	3,7	0,9	18,2	2,1	0,9	17,1	2,1	29
2,2	3,4	2,6	3,7	0,9	18,2	2,1	0,9	17,1	2,1	DK
.	30.02
-12,5	4,5	-12,8	8,6	-18,8	.	-1,4	-25,3	.	-9,3	30
-7,9	1,9	-9,5	-2,4	-0,9	13,5	9,0	-0,6	13,0	9,2	31.10
-0,6	-1,2	0,2	6,3	12,4	26,3	14,8	11,4	20,2	13,8	31.20
.	31.30
.	31.40
-7,0	-0,8	-	-5,7	-6,7	.	-3,6	-2,9	.	0,3	31.50
19,9	19,4	-9,4	-13,2	78,9	.	77,0	78,9	.	77,0	31.61
-3,1	-6,5	-2,9	-7,6	-3,2	.	-7,3	-8,0	.	-11,9	31.62
-0,8	0,8	-0,1	2,3	6,4	12,9	8,4	6,7	15,1	8,7	31
12,6	3,1	6,7	0,3	3,4	.	-4,0	-10,4	.	-16,7	32.10
-6,0	-0,3	9,2	-5,2	26,9	.	21,5	19,9	.	14,9	32.20
6,2	0,3	43,6	34,4	34,6	.	26,8	35,5	.	27,6	32.30
9,4	3,0	7,6	-0,2	6,1	.	-0,9	-7,0	.	-13,1	32
-2,7	0,0	11,5	-8,9	1,4	-23,5	-2,5	-3,5	-29,4	-7,1	33.10
-20,3	-9,0	9,6	2,7	-32,8	33,2	-30,6	-34,4	31,7	-32,2	33.20

2. Ergebnisse der Betriebe nach Wirtschaftszweigen

Noch: 2.3. Betriebe, Personen, Arbeitsstunden, Löhne, Gehälter, Umsatz – Veränd. zum Vorjahresmonat (in Prozent)

WZ 2003	Wirtschaftszweig Hauptgruppe	Betriebe	Tätige Personen		Geleistete Arbeits- stunden	Arbeits- stunden je tät. Person
			insgesamt	darunter Arbeiter		
33.30	H. v. industriellen Prozesssteuerungseinrichtungen	16,7	12,6	7,5	28,0	13,6
33.40	H. v. optischen u. fotografischen Geräten	-	37,4	-23,7	53,8	12,0
33.50	H. v. Uhren	-	13,9	16,5	-3,5	-15,3
33	Medizin-, Mess-, Steuer-, Regelungstechnik, Optik, H. v. Uhren	4,6	3,8	-3,8	7,7	3,8
DL	H. v. Büromaschinen; Elektrotechnik, Feinmechanik, Optik	1,8	2,2	0,1	11,3	8,9
34.10	H. v. Kraftwagen u. Kraftwagenmotoren	-
34.20	H. v. Karosserien, Aufbauten u. Anhängern	-11,1
34.30	H. v. Teilen u. Zubehör f. Kraftwagen u. Kraftwagenmotoren	8,0	3,5	2,5	2,7	-0,8
34	H. v. Kraftwagen u. Kraftwagenteilen	1,2	2,4	1,9	6,6	4,1
35.11	Schiffbau (oh. Boots- u. Yachtbau)	-
35.12	Boots- u. Yachtbau	-
35.20	Bahnindustrie	-	-9,4	-11,1	2,1	12,7
35.30	Luft- u. Raumfahrzeugbau	-16,7
35.41	H. v. Krafträdern	-
35.42	H. v. Fahrrädern	33,3
35.43	H. v. Behindertenfahrzeugen	-
35	Sonstiger Fahrzeugbau	-	-6,7	-8,1	1,7	9,0
DM	Fahrzeugbau	0,9	0,2	-0,3	5,2	5,0
36.11	H. v. Sitzmöbeln	-11,1	-12,2	-11,4	-3,3	10,2
36.12	H. v. Büro- u. Ladenmöbeln	-	-4,9	-7,5	-7,6	-2,8
36.13	H. v. Küchenmöbeln	25,0	1,7	13,4	15,7	13,7
36.14	H. v. sonst. Möbeln	-10,7	-3,2	-4,0	6,8	10,3
36.15	H. v. Matratzen	-16,7	-10,1	-10,1	-11,0	-1,0
36.22	H. v. Schmuck, Gold-, Silberschmiedew. (oh. Phantasieschm.)	-
36.30	H. v. Musikinstrumenten	-6,7	-8,7	-8,9	-3,9	5,2
36.40	H. v. Sportgeräten	-25,0
36.50	H. v. Spielwaren	10,0	0,9	-0,4	-1,3	-2,2
36.62	H. v. Besen u. Bürsten	-	-1,8	-2,9	-5,3	-3,5
36.63	H. v. Erzeugnissen, a. n. g.	40,0	52,5	54,8	56,9	2,9
36	H. v. Möbeln, Schmuck, Musikinstr., Sportgeräten, Spielw.	-1,6	-2,4	-2,7	1,7	4,2
37.10	Recycling v. metallischen Altmaterialien u. Reststoffen	-16,7	-62,4	-64,2	-56,2	16,4
37.20	Recycling v. nicht metallischen Altmaterialien u. Reststoffen	40,0	44,6	46,7	36,2	-5,8
37	Recycling	23,8	4,6	5,5	7,9	3,1
DN	H. v. Möbeln, Schmuck, Musikinstr., Sportg., Spielw.; Recycl.	2,1	-1,8	-2,1	2,5	4,4
D	Verarbeitendes Gewerbe	-2,1	-0,7	-0,9	5,0	5,7
Hauptgruppen:						
A+EN	Vorleistungsgüterproduzenten und Energie	x	x	x	x	x
B	Investitionsgüterproduzenten	x	x	x	x	x
GG	Gebrauchsgüterproduzenten	x	x	x	x	x
VG	Verbrauchsgüterproduzenten	x	x	x	x	x
	Insgesamt	-1,7	-0,7	-0,9	4,8	5,6

Monat Dezember 2003

Bruttolohnsumme		Bruttogehaltsumme		Gesamtumsatz			Umsatz aus eigenen Erzeugnissen			WZ 2003
insgesamt	je Arbeiter	insgesamt	je Angest.	insgesamt	darunter Ausland	je tätiger Person	zusammen	darunter Ausland	je tätiger Person	
22,0	13,6	28,6	6,0	33.30
-14,0	12,8	207,7	35,2	33.40
13,6	-2,5	-20,6	-29,4	33.50
-4,9	-1,1	10,6	-4,6	-7,3	20,6	-10,7	-10,2	19,7	-13,5	33
2,6	2,5	5,4	0,3	3,5	-4,4	1,2	-3,8	-4,6	-5,9	DL
.	34.10
.	34.20
1,0	-1,5	1,9	-5,4	19,5	29,0	15,5	15,1	28,6	11,2	34.30
3,8	1,8	3,1	-1,4	17,5	.	14,8	17,0	.	14,3	34
.	35.11
.	35.12
-5,5	6,3	4,6	9,8	-2,8	.	7,3	-3,8	.	6,2	35.20
.	35.30
.	35.41
.	35.42
.	35.43
-3,9	4,7	3,5	6,3	-5,5	.	1,3	-6,0	.	0,7	35
2,2	2,5	3,2	1,1	13,7	2,7	13,5	13,1	2,6	12,9	DM
-2,5	10,1	-13,9	1,9	10,5	.	25,9	10,6	.	26,0	36.11
-7,4	0,1	-0,3	-1,8	-2,8	.	2,2	-4,5	.	0,5	36.12
1,9	-10,1	15,7	37,8	2,3	.	0,5	1,8	.	0,1	36.13
0,6	4,8	-2,7	-2,7	14,8	16,2	18,6	19,0	18,6	22,9	36.14
-4,5	6,2	-23,8	-15,5	19,5	.	32,9	19,7	.	33,0	36.15
.	36.22
-2,9	6,6	-5,0	2,7	-6,4	-4,0	2,6	-1,4	2,7	8,0	36.30
.	36.40
-0,4	0,1	18,8	10,2	-19,1	-28,8	-19,9	-19,1	-28,8	-19,9	36.50
3,1	6,1	8,1	4,6	24,3	.	26,7	29,4	.	31,9	36.62
73,8	12,3	81,9	24,3	101,7	.	32,3	112,7	.	39,4	36.63
1,9	4,8	5,0	6,2	12,8	.	15,5	14,1	.	16,9	36
-73,5	-26,0	-65,1	-16,3	-55,7	.	17,8	-47,0	.	41,0	37.10
56,0	6,3	31,3	-5,9	72,7	.	19,4	102,6	.	40,1	37.20
1,7	-3,6	-9,2	-11,6	2,1	.	-2,4	8,2	.	3,4	37
1,9	4,1	2,9	3,6	11,4	18,1	13,4	13,5	26,8	15,6	DN
2,6	3,5	3,3	3,3	8,7	5,9	9,4	6,6	4,5	7,3	D
x	x	x	x	x	x	x	x	x	x	A+EN
x	x	x	x	x	x	x	x	x	x	B
x	x	x	x	x	x	x	x	x	x	GG
x	x	x	x	x	x	x	x	x	x	VG
2,5	3,5	3,2	3,4	8,7	5,9	9,4	6,7	4,5	7,4	

3. Ergebnisse der Betriebe nach Hauptgruppen und Kreisen

3.1. Betriebe, Personen, Arbeitsstunden, Löhne, Gehälter und Umsatz

Kreis-Nr.	Kreis Regierungsbezirk	Betriebe	Tätige Personen		Geleistete Arbeits- stunden 1 000	Arbeits- stunden je tät. Person Std.
			insgesamt	darunter Arbeiter		
			61	Chemnitz, Stadt	148	12 772
	Vorleistungsgüterproduzenten und Energie	55	3 739	2 575	455	122
	Investitionsgüterproduzenten	67	6 818	4 152	959	141
	Gebrauchsgüterproduzenten	1
	Verbrauchsgüterproduzenten	25
66	Plauen, Stadt	52	5 011	3 424	606	121
	Vorleistungsgüterproduzenten und Energie	16	1 341	920	168	125
	Investitionsgüterproduzenten	14	2 343	1 552	272	116
	Gebrauchsgüterproduzenten	2
	Verbrauchsgüterproduzenten	20
67	Zwickau, Stadt	59	12 160	10 106	1 568	129
	Vorleistungsgüterproduzenten und Energie	22	1 422	1 066	172	121
	Investitionsgüterproduzenten	25	9 690	8 270	1 253	129
	Gebrauchsgüterproduzenten	1
	Verbrauchsgüterproduzenten	11
71	Annaberg	94	6 552	5 272	789	120
	Vorleistungsgüterproduzenten und Energie	47	3 356	2 767	391	117
	Investitionsgüterproduzenten	23	1 733	1 310	200	115
	Gebrauchsgüterproduzenten	4	214	177	40	187
	Verbrauchsgüterproduzenten	20	1 249	1 018	158	127
73	Chemnitzer Land	100	9 216	6 921	1 167	127
	Vorleistungsgüterproduzenten und Energie	39	3 239	2 461	359	111
	Investitionsgüterproduzenten	38	4 447	3 358	606	136
	Gebrauchsgüterproduzenten	2
	Verbrauchsgüterproduzenten	21
77	Freiberg	127	8 755	6 600	1 130	129
	Vorleistungsgüterproduzenten und Energie	68	5 289	4 035	673	127
	Investitionsgüterproduzenten	24	1 314	903	161	123
	Gebrauchsgüterproduzenten	13	632	452	81	128
	Verbrauchsgüterproduzenten	22	1 520	1 210	215	141
78	Vogtlandkreis	180	12 703	9 717	1 561	123
	Vorleistungsgüterproduzenten und Energie	60	3 285	2 586	411	125
	Investitionsgüterproduzenten	44	4 004	2 885	485	121
	Gebrauchsgüterproduzenten	16	1 385	1 182	170	123
	Verbrauchsgüterproduzenten	60	4 029	3 064	496	123
81	Mittlerer Erzgebirgskreis	92	5 519	4 272	648	117
	Vorleistungsgüterproduzenten und Energie	43	3 070	2 409	350	114
	Investitionsgüterproduzenten	19	1 075	861	111	103
	Gebrauchsgüterproduzenten	7	381	283	56	147
	Verbrauchsgüterproduzenten	23	993	719	129	130

Monat Dezember 2003

Bruttolohnsumme		Bruttogehaltsumme		Gesamtumsatz			Umsatz aus eigenen Erzeugnissen			Kreis- Nr.
insgesamt	je Arbeiter	insgesamt	je Angest.	insgesamt	darunter Ausland	je tätiger Person	zusammen	darunter Ausland	je tätiger Person	
1 000 €	€	1 000 €	€	1 000 €		€	1 000 €		€	
17 077	2 198	16 630	3 325	215 423	79 857	16 867	207 080	78 935	16 214	61
4 997	1 941	3 583	3 078	30 269	6 270	8 095	28 258	5 980	7 558	
10 279	2 476	9 961	3 736	158 550	72 745	23 255	155 280	72 114	22 775	
.	
.	
6 174	1 803	5 099	3 213	73 505	35 796	14 669	70 412	34 268	14 051	66
1 608	1 748	1 227	2 914	13 014	5 773	9 705	10 841	4 295	8 084	
3 175	2 046	2 854	3 608	45 031	28 043	19 219	44 899	28 043	19 163	
.	
.	
29 079	2 877	6 822	3 321	393 452	239 159	32 356	389 753	238 843	32 052	67
2 413	2 264	1 184	3 326	16 866	3 520	11 861	15 558	3 436	10 941	
25 265	3 055	4 885	3 440	352 261	235 603	36 353	349 921	235 372	36 112	
.	
.	
7 843	1 488	3 295	2 574	53 927	15 377	8 231	52 427	15 195	8 002	71
4 276	1 545	1 453	2 467	19 855	5 533	5 916	19 313	5 438	5 755	
2 084	1 591	1 235	2 920	24 999	8 534	14 425	24 605	8 534	14 198	
257	1 452	89	2 405	2 297	733	10 734	2 099	647	9 808	
1 226	1 204	519	2 247	6 775	577	5 424	6 411	577	5 133	
12 087	1 746	6 076	2 647	88 225	16 835	9 573	83 228	16 197	9 031	73
3 788	1 539	1 884	2 422	20 782	6 500	6 416	19 896	5 892	6 143	
6 580	1 959	3 364	3 089	55 574	9 828	12 497	54 870	9 802	12 339	
.	
.	
10 978	1 663	6 082	2 822	96 409	23 815	11 012	84 853	23 432	9 692	77
7 130	1 767	3 717	2 964	64 072	21 333	12 114	53 450	20 962	10 106	
1 633	1 808	1 170	2 847	11 072	1 732	8 426	10 823	1 732	8 237	
659	1 458	511	2 839	4 221	173	6 679	4 143	161	6 555	
1 556	1 286	684	2 206	17 044	577	11 213	16 436	577	10 813	
15 386	1 583	7 440	2 492	99 911	18 262	7 865	94 716	16 848	7 456	78
4 144	1 602	1 750	2 504	22 071	3 806	6 719	21 935	3 804	6 677	
5 239	1 816	3 147	2 812	36 325	5 942	9 072	33 698	5 185	8 416	
1 830	1 548	462	2 276	8 759	3 034	6 324	7 357	2 381	5 312	
4 174	1 362	2 081	2 156	32 756	5 480	8 130	31 725	5 478	7 874	
5 895	1 380	2 617	2 099	33 877	6 241	6 138	31 097	6 042	5 635	81
3 488	1 448	1 535	2 322	18 856	4 957	6 142	17 339	4 769	5 648	
1 328	1 542	456	2 131	4 617	450	4 295	4 447	441	4 137	
361	1 276	243	2 480	2 359	606	6 192	2 332	605	6 121	
718	999	383	1 398	8 044	228	8 101	6 979	228	7 028	

3. Ergebnisse der Betriebe nach Hauptgruppen und Kreisen

Noch: 3.1. Betriebe, Personen, Arbeitsstunden, Löhne, Gehälter und Umsatz

Kreis-Nr.	Kreis Regierungsbezirk	Betriebe	Tätige Personen		Geleistete Arbeits- stunden 1 000	Arbeits- stunden je tät. Person Std.
			insgesamt	darunter Arbeiter		
82	Mittweida	130	8 450	6 143	1 042	123
	Vorleistungsgüterproduzenten und Energie	65	4 046	3 015	467	115
	Investitionsgüterproduzenten	34	2 471	1 701	323	131
	Gebrauchsgüterproduzenten	10	482	340	60	124
	Verbrauchsgüterproduzenten	21	1 451	1 087	192	132
88	Stollberg	83	5 246	3 820	617	118
	Vorleistungsgüterproduzenten und Energie	37	2 843	2 205	332	117
	Investitionsgüterproduzenten	25	1 297	863	154	119
	Gebrauchsgüterproduzenten	5	141	106	16	113
	Verbrauchsgüterproduzenten	16	965	646	115	119
91	Aue-Schwarzenberg	102	8 187	6 207	993	121
	Vorleistungsgüterproduzenten und Energie	45	4 316	3 302	510	118
	Investitionsgüterproduzenten	32	2 685	2 028	329	123
	Gebrauchsgüterproduzenten	6	238	184	29	122
	Verbrauchsgüterproduzenten	19	948	693	124	131
93	Zwickauer Land	66	4 327	3 423	531	123
	Vorleistungsgüterproduzenten und Energie	29	1 458	1 125	172	118
	Investitionsgüterproduzenten	26	2 374	1 925	287	121
	Gebrauchsgüterproduzenten	2
	Verbrauchsgüterproduzenten	9
	Regierungsbezirk Chemnitz	1 233	98 898	73 675	12 397	125
	Vorleistungsgüterproduzenten und Energie	526	37 404	28 466	4 460	119
	Investitionsgüterproduzenten	371	40 251	29 808	5 141	128
	Gebrauchsgüterproduzenten	69	4 078	3 219	530	130
	Verbrauchsgüterproduzenten	267	17 165	12 182	2 266	132

Monat Dezember 2003

Bruttolohnsumme		Bruttogehaltsumme		Gesamtumsatz			Umsatz aus eigenen Erzeugnissen			Kreis- Nr.
insgesamt	je Arbeiter	insgesamt	je Angest.	insgesamt	darunter Ausland	je tätiger Person	zusammen	darunter Ausland	je tätiger Person	
1 000 €	€	1 000 €	€	1 000 €		€	1 000 €		€	
10 612	1 727	6 230	2 700	85 372	18 215	10 103	81 190	18 079	9 608	82
5 450	1 808	2 968	2 879	41 255	8 474	10 196	39 912	8 375	9 865	
3 411	2 005	2 334	3 031	29 006	9 261	11 739	26 808	9 224	10 849	
501	1 474	291	2 049	5 662	193	11 747	5 524	193	11 461	
1 250	1 150	637	1 750	9 448	287	6 511	8 946	287	6 165	
5 856	1 533	3 244	2 275	37 514	4 941	7 151	35 130	4 546	6 697	88
3 525	1 599	1 518	2 379	22 033	3 575	7 750	21 069	3 504	7 411	
1 413	1 637	1 171	2 698	9 875	1 062	7 614	8 822	739	6 802	
123	1 160	65	1 857	658	55	4 667	658	55	4 667	
796	1 232	490	1 536	4 948	249	5 127	4 582	249	4 748	
10 161	1 637	5 434	2 744	55 178	12 082	6 740	43 003	8 205	5 253	91
5 975	1 810	3 368	3 321	33 606	8 137	7 786	23 154	4 698	5 365	
3 216	1 586	1 554	2 365	13 536	2 200	5 041	12 976	2 083	4 833	
207	1 125	117	2 167	1 911	988	8 029	1 814	988	7 622	
763	1 101	395	1 549	6 125	758	6 461	5 059	436	5 336	
5 825	1 702	2 440	2 699	40 661	7 713	9 397	40 214	7 713	9 294	93
1 647	1 464	884	2 655	15 528	3 051	10 650	15 379	3 051	10 548	
3 649	1 896	1 345	2 996	21 851	4 609	9 204	21 567	4 609	9 085	
.	
.	
136 972	1 859	71 408	2 831	1 273 454	478 293	12 876	1 213 103	468 303	12 266	
48 440	1 702	25 069	2 805	318 207	80 929	8 507	286 103	74 204	7 649	
67 271	2 257	33 475	3 205	762 699	380 011	18 949	748 716	377 876	18 601	
4 900	1 522	2 127	2 476	43 847	5 848	10 752	41 884	5 092	10 271	
16 361	1 343	10 737	2 155	148 700	11 505	8 663	136 398	11 131	7 946	

3. Ergebnisse der Betriebe nach Hauptgruppen und Kreisen

Noch: 3.1. Betriebe, Personen, Arbeitsstunden, Löhne, Gehälter und Umsatz

Kreis-Nr.	Kreis Regierungsbezirk	Betriebe	Tätige Personen		Geleistete Arbeits- stunden 1 000	Arbeits- stunden je tät. Person Std.
			insgesamt	darunter Arbeiter		
			62	Dresden, Stadt	227	25 146
	Vorleistungsgüterproduzenten und Energie	79	11 840	5 960	1 515	128
	Investitionsgüterproduzenten	95	7 974	4 287	1 011	127
	Gebrauchsgüterproduzenten	7	383	180	43	112
	Verbrauchsgüterproduzenten	46	4 949	2 243	659	133
63	Görlitz, Stadt	22	3 023	2 067	365	121
	Vorleistungsgüterproduzenten und Energie	5
	Investitionsgüterproduzenten	9
	Gebrauchsgüterproduzenten	1
	Verbrauchsgüterproduzenten	7	270	164	32	119
64	Hoyerswerda, Stadt	13	1 797	1 275	161	90
	Vorleistungsgüterproduzenten und Energie	7
	Investitionsgüterproduzenten	5	138	115	18	130
	Verbrauchsgüterproduzenten	1
72	Bautzen	109	8 196	6 040	1 024	125
	Vorleistungsgüterproduzenten und Energie	42	2 460	1 952	305	124
	Investitionsgüterproduzenten	33	3 193	2 227	402	126
	Gebrauchsgüterproduzenten	7	691	538	79	114
	Verbrauchsgüterproduzenten	27	1 852	1 323	239	129
80	Meißen	101	9 387	6 556	1 048	112
	Vorleistungsgüterproduzenten und Energie	53	4 571	3 340	471	103
	Investitionsgüterproduzenten	29	3 385	2 275	390	115
	Gebrauchsgüterproduzenten	2
	Verbrauchsgüterproduzenten	17
84	Niederschlesischer Oberlausitzkreis	56	3 247	2 443	383	118
	Vorleistungsgüterproduzenten und Energie	32	1 501	1 117	173	115
	Investitionsgüterproduzenten	13
	Gebrauchsgüterproduzenten	2
	Verbrauchsgüterproduzenten	9	673	526	90	134
85	Riesa-Großenhain	74	7 153	5 292	909	127
	Vorleistungsgüterproduzenten und Energie	39	5 211	3 844	650	125
	Investitionsgüterproduzenten	21	1 119	796	153	137
	Gebrauchsgüterproduzenten	2
	Verbrauchsgüterproduzenten	12
86	Löbau-Zittau	96	6 433	4 746	792	123
	Vorleistungsgüterproduzenten und Energie	45	2 407	1 822	292	121
	Investitionsgüterproduzenten	21	1 538	1 011	204	133
	Gebrauchsgüterproduzenten	5	528	391	63	119
	Verbrauchsgüterproduzenten	25	1 960	1 522	234	119

Monat Dezember 2003

Bruttolohnsumme		Bruttogehaltsumme		Gesamtumsatz			Umsatz aus eigenen Erzeugnissen			Kreis-Nr.
insgesamt	je Arbeiter	insgesamt	je Angest.	insgesamt	darunter Ausland	je tätiger Person	zusammen	darunter Ausland	je tätiger Person	
1 000 €	€	1 000 €	€	1 000 €		€	1 000 €		€	
30 605	2 416	50 334	4 034	528 327	173 346	21 010	483 645	171 362	19 233	62
15 936	2 674	27 504	4 678	213 825	99 704	18 060	183 168	98 517	15 470	
9 489	2 213	12 732	3 453	178 213	66 154	22 349	173 629	65 519	21 774	
278	1 544	680	3 350	5 465	1 300	14 269	4 949	1 300	12 922	
4 901	2 185	9 418	3 480	130 825	6 189	26 435	121 899	6 026	24 631	
4 563	2 208	4 185	4 378	41 721	13 471	13 801	40 910	13 469	13 533	63
.	
.	
.	
224	1 366	208	1 962	2 744	362	10 163	2 604	362	9 644	
2 821	2 213	1 736	3 326	20 016	303	11 139	18 889	303	10 511	64
.	
188	1 635	76	3 304	934	-	6 768	934	-	6 768	
.	
11 068	1 832	7 054	3 272	128 037	12 610	15 622	123 041	12 003	15 012	72
3 313	1 697	1 234	2 429	17 343	3 618	7 050	15 307	3 527	6 222	
4 993	2 242	4 178	4 325	67 194	5 566	21 044	64 787	5 051	20 290	
938	1 743	392	2 562	5 155	756	7 460	5 150	756	7 453	
1 824	1 379	1 249	2 361	38 345	2 670	20 705	37 796	2 670	20 408	
13 813	2 107	8 468	2 991	158 862	94 554	16 924	149 497	87 528	15 926	80
6 067	1 816	3 466	2 816	37 164	6 836	8 130	35 121	5 757	7 683	
6 341	2 787	3 782	3 407	106 862	84 013	31 569	99 720	78 066	29 459	
.	
.	
4 348	1 780	2 259	2 810	38 954	6 851	11 997	37 321	6 799	11 494	84
1 815	1 625	977	2 544	10 523	2 980	7 011	9 975	2 928	6 646	
.	
707	1 344	224	1 524	14 292	94	21 236	13 351	94	19 838	
9 378	1 772	5 811	3 123	111 403	33 175	15 574	107 812	32 382	15 072	85
7 187	1 870	4 511	3 300	82 632	28 354	15 857	80 610	27 714	15 469	
1 390	1 746	919	2 845	15 765	3 497	14 088	15 416	3 486	13 777	
.	
6 988	1 472	3 947	2 340	46 043	6 634	7 157	44 713	6 529	6 951	86
2 561	1 406	1 401	2 395	15 537	3 231	6 455	14 964	3 182	6 217	
1 569	1 552	1 226	2 326	10 273	2 305	6 679	10 151	2 297	6 600	
609	1 558	373	2 723	2 924	586	5 538	2 741	551	5 191	
2 249	1 478	946	2 160	17 309	511	8 831	16 857	498	8 601	

3. Ergebnisse der Betriebe nach Hauptgruppen und Kreisen

Noch: 3.1. Betriebe, Personen, Arbeitsstunden, Löhne, Gehälter und Umsatz

Kreis-Nr.	Kreis Regierungsbezirk	Betriebe	Tätige Personen		Geleistete Arbeits- stunden 1 000	Arbeits- stunden je tät. Person Std.
			insgesamt	darunter Arbeiter		
			87	Sächsische Schweiz	84	5 766
	Vorleistungsgüterproduzenten und Energie	45	2 886	2 203	353	122
	Investitionsgüterproduzenten	25	1 907	1 337	210	110
	Gebrauchsgüterproduzenten	2
	Verbrauchsgüterproduzenten	12
90	Weißeritzkreis	74	5 322	3 698	594	112
	Vorleistungsgüterproduzenten und Energie	31	2 623	2 062	279	106
	Investitionsgüterproduzenten	24	998	690	120	120
	Gebrauchsgüterproduzenten	9	1 105	602	113	102
	Verbrauchsgüterproduzenten	10	596	344	82	138
92	Kamenz	153	10 434	7 099	1 271	122
	Vorleistungsgüterproduzenten und Energie	70	3 893	2 892	455	117
	Investitionsgüterproduzenten	40	2 880	1 865	335	116
	Gebrauchsgüterproduzenten	5	380	301	56	147
	Verbrauchsgüterproduzenten	38	3 281	2 041	425	130
	Regierungsbezirk Dresden	1 009	85 904	56 064	10 474	122
	Vorleistungsgüterproduzenten und Energie	448	39 440	26 659	4 681	119
	Investitionsgüterproduzenten	315	26 296	16 786	3 215	122
	Gebrauchsgüterproduzenten	42	3 456	2 299	401	116
	Verbrauchsgüterproduzenten	204	16 712	10 320	2 177	130

Monat Dezember 2003

Bruttolohnsumme		Bruttogehaltsumme		Gesamtumsatz			Umsatz aus eigenen Erzeugnissen			Kreis- Nr.
insgesamt	je Arbeiter	insgesamt	je Angest.	insgesamt	darunter Ausland	je tätiger Person	zusammen	darunter Ausland	je tätiger Person	
1 000 €	€	1 000 €	€	1 000 €		€	1 000 €		€	
7 250	1 735	4 414	2 780	52 615	11 430	9 125	50 568	11 378	8 770	87
3 726	1 691	2 095	3 067	26 540	8 859	9 196	24 655	8 832	8 543	
2 574	1 925	1 725	3 026	17 466	1 795	9 159	17 384	1 769	9 116	
.	
6 212	1 680	4 026	2 479	45 864	10 582	8 618	44 736	10 408	8 406	90
3 653	1 772	1 529	2 725	21 437	2 836	8 173	21 057	2 826	8 028	
1 126	1 632	902	2 929	7 749	1 763	7 765	7 489	1 715	7 504	
1 054	1 751	1 290	2 565	13 861	5 965	12 544	13 461	5 849	12 182	
378	1 099	305	1 210	2 816	18	4 725	2 729	18	4 579	
12 196	1 718	9 073	2 721	262 768	36 743	25 184	214 596	27 555	20 567	92
4 793	1 657	2 872	2 869	32 252	5 364	8 285	30 907	5 329	7 939	
3 406	1 826	2 998	2 954	48 141	17 839	16 716	40 658	17 711	14 117	
500	1 661	200	2 532	3 993	2 253	10 508	3 993	2 253	10 508	
3 497	1 713	3 004	2 423	178 383	11 287	54 368	139 038	2 262	42 377	
109 241	1 949	101 306	3 395	1 434 610	399 699	16 700	1 315 729	379 715	15 316	
52 161	1 957	47 434	3 711	476 693	163 890	12 087	433 944	160 721	11 003	
36 415	2 169	33 258	3 497	502 064	197 997	19 093	479 040	190 676	18 217	
3 872	1 684	3 114	2 691	34 801	11 410	10 070	33 612	11 259	9 726	
16 793	1 627	17 501	2 738	421 053	26 402	25 195	369 132	17 060	22 088	

3. Ergebnisse der Betriebe nach Hauptgruppen und Kreisen

Noch: 3.1. Betriebe, Personen, Arbeitsstunden, Löhne, Gehälter und Umsatz

Kreis-Nr.	Kreis Regierungsbezirk	Betriebe	Tätige Personen		Geleistete Arbeits- stunden 1 000	Arbeits- stunden je tät. Person Std.
			insgesamt	darunter Arbeiter		
			65	Leipzig, Stadt	160	12 903
	Vorleistungsgüterproduzenten und Energie	66	4 092	2 570	487	119
	Investitionsgüterproduzenten	56	5 267	3 216	634	120
	Gebrauchsgüterproduzenten	4	203	168	18	89
	Verbrauchsgüterproduzenten	34	3 341	1 732	414	124
74	Delitzsch	79	5 918	4 008	742	125
	Vorleistungsgüterproduzenten und Energie	45	2 511	1 768	338	135
	Investitionsgüterproduzenten	24	2 175	1 400	245	113
	Gebrauchsgüterproduzenten	2
	Verbrauchsgüterproduzenten	8
75	Döbeln	70	5 117	3 927	681	133
	Vorleistungsgüterproduzenten und Energie	25	1 237	945	159	129
	Investitionsgüterproduzenten	28	2 425	1 889	323	133
	Gebrauchsgüterproduzenten	3	129	98	14	109
	Verbrauchsgüterproduzenten	14	1 326	995	184	139
79	Leipziger Land	78	5 046	3 285	647	128
	Vorleistungsgüterproduzenten und Energie	27	2 299	1 556	292	127
	Investitionsgüterproduzenten	29	1 475	916	194	132
	Gebrauchsgüterproduzenten	3	240	203	29	121
	Verbrauchsgüterproduzenten	19	1 032	610	132	128
83	Muldentalkreis	95	4 862	3 561	602	124
	Vorleistungsgüterproduzenten und Energie	56	2 573	1 801	327	127
	Investitionsgüterproduzenten	22	1 150	816	135	117
	Verbrauchsgüterproduzenten	17	1 139	944	140	123
89	Torgau-Oschatz	66	4 318	3 305	524	121
	Vorleistungsgüterproduzenten und Energie	34	2 138	1 694	239	112
	Investitionsgüterproduzenten	13	502	344	64	127
	Gebrauchsgüterproduzenten	1
	Verbrauchsgüterproduzenten	18
	Regierungsbezirk Leipzig	548	38 164	25 772	4 747	124
	Vorleistungsgüterproduzenten und Energie	253	14 850	10 334	1 842	124
	Investitionsgüterproduzenten	172	12 994	8 581	1 595	123
	Gebrauchsgüterproduzenten	13	844	712	93	110
	Verbrauchsgüterproduzenten	110	9 476	6 145	1 217	128

Monat Dezember 2003

Bruttolohnsumme		Bruttogehaltsumme		Gesamtumsatz			Umsatz aus eigenen Erzeugnissen			Kreis- Nr.
insgesamt	je Arbeiter	insgesamt	je Angest.	insgesamt	darunter Ausland	je tätiger Person	zusammen	darunter Ausland	je tätiger Person	
1 000 €	€	1 000 €	€	1 000 €		€	1 000 €		€	
16 470	2 143	18 505	3 547	164 647	51 383	12 760	153 937	50 761	11 930	65
5 097	1 983	5 734	3 767	43 628	8 599	10 662	41 904	8 596	10 240	
7 566	2 353	7 738	3 773	85 155	37 697	16 168	78 364	37 078	14 878	
308	1 833	115	3 286	556	74	2 739	512	74	2 522	
3 500	2 021	4 917	3 056	35 308	5 014	10 568	33 157	5 014	9 924	
7 350	1 834	6 164	3 227	79 726	16 759	13 472	74 752	16 666	12 631	74
3 179	1 798	2 855	3 843	41 958	8 672	16 710	39 624	8 660	15 780	
2 776	1 983	2 191	2 827	25 186	7 128	11 580	23 160	7 046	10 648	
.	
6 642	1 691	3 424	2 877	75 278	15 938	14 711	63 550	15 165	12 419	75
1 724	1 824	899	3 079	12 002	3 182	9 703	11 574	3 104	9 357	
3 441	1 822	1 545	2 882	30 727	8 184	12 671	29 394	8 145	12 121	
145	1 480	77	2 484	536	77	4 155	536	77	4 155	
1 333	1 340	904	2 731	32 014	4 496	24 143	22 046	3 839	16 626	
5 930	1 805	4 793	2 722	93 144	40 100	18 459	89 944	40 047	17 825	79
3 239	2 082	2 411	3 245	53 304	27 738	23 186	51 217	27 737	22 278	
1 628	1 777	1 721	3 079	29 802	12 010	20 205	28 975	12 006	19 644	
233	1 148	95	2 568	2 559	257	10 663	2 539	249	10 579	
830	1 361	566	1 341	7 479	94	7 247	7 213	55	6 989	
6 052	1 700	3 631	2 791	53 432	9 173	10 990	51 156	9 087	10 522	83
3 224	1 790	2 171	2 812	29 816	3 877	11 588	28 004	3 791	10 884	
1 523	1 866	957	2 865	12 661	4 916	11 010	12 396	4 916	10 779	
1 305	1 382	502	2 574	10 956	380	9 619	10 756	380	9 443	
5 268	1 594	2 231	2 202	38 460	5 202	8 907	35 074	4 224	8 123	89
2 915	1 721	1 176	2 649	22 352	5 009	10 455	20 242	4 040	9 468	
489	1 422	371	2 348	2 547	81	5 074	2 429	72	4 839	
.	
47 712	1 851	38 748	3 127	504 687	138 556	13 224	468 413	135 949	12 274	
19 377	1 875	15 246	3 376	203 059	57 076	13 674	192 565	55 928	12 967	
17 423	2 030	14 524	3 291	186 078	70 016	14 320	174 717	69 263	13 446	
1 021	1 434	357	2 705	6 805	520	8 063	6 695	512	7 932	
9 892	1 610	8 621	2 588	108 745	10 943	11 476	94 437	10 247	9 966	

3. Ergebnisse der Betriebe nach Hauptgruppen und Kreisen

3.2. Betriebe, Personen, Arbeitsstunden, Löhne, Gehälter, Umsatz – Veränderung zum Vormonat (in Prozent)

Kreis-Nr.	Kreis Regierungsbezirk	Betriebe	Tätige Personen		Geleistete Arbeits- stunden	Arbeits- stunden je tät. Person
			insgesamt	darunter Arbeiter		
61	Chemnitz, Stadt	-	-1,0	-1,2	-3,3	-2,3
	Vorleistungsgüterproduzenten und Energie	-	-0,3	0,1	-11,5	-11,2
	Investitionsgüterproduzenten	-	-1,6	-2,2	-	1,7
	Gebrauchsgüterproduzenten	-
	Verbrauchsgüterproduzenten	-
66	Plauen, Stadt	-	0,3	0,6	-6,6	-6,9
	Vorleistungsgüterproduzenten und Energie	-	0,4	1,0	-0,6	-1,0
	Investitionsgüterproduzenten	-	0,1	0,1	-12,0	-12,0
	Gebrauchsgüterproduzenten	-
	Verbrauchsgüterproduzenten	-
67	Zwickau, Stadt	-	0,3	0,3	-6,7	-7,0
	Vorleistungsgüterproduzenten und Energie	-	-3,5	-4,5	-11,3	-8,2
	Investitionsgüterproduzenten	-	1,0	1,1	-6,1	-7,0
	Gebrauchsgüterproduzenten	-
	Verbrauchsgüterproduzenten	-
71	Annaberg	-	0,2	0,2	-11,9	-12,1
	Vorleistungsgüterproduzenten und Energie	-	-0,7	-0,8	-15,0	-14,4
	Investitionsgüterproduzenten	-	0,6	0,7	-11,9	-12,5
	Gebrauchsgüterproduzenten	-	-	-0,6	11,1	11,1
	Verbrauchsgüterproduzenten	-	2,0	2,6	-8,7	-10,5
73	Chemnitzer Land	-	-0,9	-1,0	-9,9	-9,1
	Vorleistungsgüterproduzenten und Energie	-	-2,6	-2,8	-15,5	-13,3
	Investitionsgüterproduzenten	-	0,5	0,4	-7,9	-8,3
	Gebrauchsgüterproduzenten	-
	Verbrauchsgüterproduzenten	-
77	Freiberg	-	-1,1	-1,4	-9,2	-8,3
	Vorleistungsgüterproduzenten und Energie	-	-1,4	-1,7	-11,3	-10,1
	Investitionsgüterproduzenten	-	-1,1	-2,2	-12,0	-11,0
	Gebrauchsgüterproduzenten	-	-0,5	-0,7	-12,0	-11,5
	Verbrauchsgüterproduzenten	-	-0,2	-0,5	2,4	2,6
78	Vogtlandkreis	-	-0,6	-0,7	-11,2	-10,6
	Vorleistungsgüterproduzenten und Energie	-	-0,8	-0,8	-12,2	-11,5
	Investitionsgüterproduzenten	-	-0,6	-0,7	-14,2	-13,7
	Gebrauchsgüterproduzenten	-	-0,5	-0,8	-9,1	-8,6
	Verbrauchsgüterproduzenten	-	-0,5	-0,6	-7,6	-7,2
81	Mittlerer Erzgebirgskreis	-	0,4	0,2	-13,5	-13,8
	Vorleistungsgüterproduzenten und Energie	-	0,2	-	-17,8	-18,0
	Investitionsgüterproduzenten	-	0,3	0,1	-20,1	-20,4
	Gebrauchsgüterproduzenten	-	-0,3	-	-1,8	-1,5
	Verbrauchsgüterproduzenten	-	1,1	1,3	0,8	-0,3

Monat Dezember 2003

Bruttolohnsumme		Bruttogehaltsumme		Gesamtumsatz			Umsatz aus eigenen Erzeugnissen			Kreis-Nr.
insgesamt	je Arbeiter	insgesamt	je Angest.	insgesamt	darunter Ausland	je tätiger Person	zusammen	darunter Ausland	je tätiger Person	
-2,1	-1,0	-3,1	-2,4	6,0	12,7	7,0	8,9	22,5	9,9	61
-16,5	-16,6	-18,2	-17,2	-13,8	-5,6	-13,5	-14,6	-4,9	-14,3	
6,2	8,6	3,2	4,0	12,7	14,9	14,5	17,5	26,0	19,5	
.	
-19,5	-20,0	-19,4	-18,9	36,5	92,4	36,2	41,7	110,0	41,4	66
-22,4	-23,1	-19,4	-18,6	-15,2	-12,5	-15,6	-13,0	-1,4	-13,3	
-20,9	-21,0	-16,5	-16,5	112,3	174,5	112,1	113,8	174,5	113,6	
.	
-5,6	-5,8	-19,1	-19,4	-17,5	-18,8	-17,7	-17,5	-18,8	-17,8	67
-21,7	-18,0	-21,0	-20,8	-9,1	-24,1	-5,8	-5,5	-22,5	-2,1	
-3,3	-4,3	-19,3	-19,8	-18,3	-18,8	-19,1	-18,5	-18,8	-19,3	
.	
-10,9	-11,1	-11,4	-11,4	-24,6	-19,1	-24,7	-24,9	-19,3	-25,1	71
-11,4	-10,7	-15,3	-15,0	-32,1	-33,0	-31,6	-32,4	-33,0	-31,9	
-11,8	-12,4	-5,6	-6,0	-20,4	-6,5	-20,9	-20,3	-6,5	-20,8	
-23,1	-22,6	-8,2	-10,7	-4,5	12,9	-4,5	-9,2	8,4	-9,2	
-3,8	-6,3	-13,2	-12,8	-19,8	-40,6	-21,4	-21,0	-40,6	-22,6	
-14,2	-13,3	-9,8	-9,1	-11,6	-24,1	-10,8	-12,2	-24,7	-11,4	73
-21,6	-19,4	-18,2	-16,6	-23,9	-12,3	-21,9	-24,4	-13,2	-22,4	
-12,2	-12,6	-8,9	-9,3	-8,8	-30,6	-9,3	-8,8	-30,6	-9,3	
.	
-13,9	-12,6	-18,8	-19,0	-3,6	-16,4	-2,6	-11,1	-17,2	-10,1	77
-15,9	-14,5	-25,1	-24,8	-3,7	-18,7	-2,3	-15,0	-19,6	-13,8	
-13,7	-11,8	-3,1	-4,3	-8,6	17,3	-7,6	-8,0	17,3	-6,9	
5,6	6,3	12,1	12,1	-1,4	-31,3	-1,0	-2,0	-33,2	-1,5	
-11,4	-11,0	-21,0	-21,8	-0,5	9,7	-0,3	-0,6	9,7	-0,4	
-12,0	-11,4	-16,9	-16,7	-28,4	-28,0	-27,9	-29,0	-28,1	-28,6	78
-15,3	-14,6	-24,3	-23,8	-27,6	-31,5	-27,0	-27,7	-31,4	-27,1	
-9,6	-9,0	-12,5	-12,3	-39,9	-18,5	-39,5	-41,0	-15,0	-40,6	
-3,2	-2,4	-5,7	-6,6	-3,6	1,9	-3,1	-2,9	3,3	-2,4	
-14,9	-14,4	-18,4	-18,3	-17,1	-42,5	-16,7	-17,4	-42,2	-17,0	
-14,3	-14,5	-17,2	-17,8	-19,8	-16,7	-20,1	-20,1	-16,4	-20,4	81
-16,2	-16,2	-19,1	-20,0	-26,4	-16,7	-26,5	-26,5	-16,7	-26,7	
-15,9	-16,0	-24,5	-25,2	-21,7	-22,8	-21,9	-19,8	-19,8	-20,0	
1,1	1,1	1,3	2,3	0,1	-0,8	0,4	5,5	-0,8	5,8	
-8,4	-9,6	-8,4	-9,0	-4,0	-34,3	-5,0	-8,1	-34,3	-9,1	

3. Ergebnisse der Betriebe nach Hauptgruppen und Kreisen

Noch: 3.2. Betriebe, Personen, Arbeitsstunden, Löhne, Gehälter, Umsatz – Veränderung zum Vormonat (in Prozent)

Kreis-Nr.	Kreis Regierungsbezirk	Betriebe	Tätige Personen		Geleistete Arbeits- stunden	Arbeits- stunden je tät. Person
			insgesamt	darunter Arbeiter		
82	Mittweida	-	0,3	0,5	-8,8	-9,1
	Vorleistungsgüterproduzenten und Energie	-	-1,2	-1,3	-14,8	-13,7
	Investitionsgüterproduzenten	-	2,1	3,1	-4,7	-6,7
	Gebrauchsgüterproduzenten	-	-1,0	-3,1	-10,4	-9,5
	Verbrauchsgüterproduzenten	-	2,1	2,7	1,6	-0,5
88	Stollberg	-	-0,6	-1,2	-12,7	-12,2
	Vorleistungsgüterproduzenten und Energie	-	-0,5	-1,1	-12,6	-12,2
	Investitionsgüterproduzenten	-	-0,2	-0,6	-14,0	-13,8
	Gebrauchsgüterproduzenten	-	-1,4	-0,9	-15,8	-14,6
	Verbrauchsgüterproduzenten	-	-1,3	-2,3	-10,9	-9,7
91	Aue-Schwarzenberg	-	-0,7	-1,1	-12,8	-12,2
	Vorleistungsgüterproduzenten und Energie	-	-0,3	-0,4	-14,1	-13,9
	Investitionsgüterproduzenten	-	-1,4	-2,4	-12,5	-11,3
	Gebrauchsgüterproduzenten	-	-0,8	-0,5	-14,7	-14,0
	Verbrauchsgüterproduzenten	-	-0,6	-1,0	-8,1	-7,6
93	Zwickauer Land	-	-0,3	-0,3	-8,8	-8,5
	Vorleistungsgüterproduzenten und Energie	-	-0,4	-0,2	-10,4	-10,0
	Investitionsgüterproduzenten	-	0,1	-	-9,7	-9,8
	Gebrauchsgüterproduzenten	-
	Verbrauchsgüterproduzenten	-
	Regierungsbezirk Chemnitz	-	-0,4	-0,5	-9,2	-8,8
	Vorleistungsgüterproduzenten und Energie	-	-0,9	-1,0	-13,0	-12,2
	Investitionsgüterproduzenten	-	0,0	-0,1	-8,0	-8,0
	Gebrauchsgüterproduzenten	-	-0,6	-0,8	-8,8	-8,3
	Verbrauchsgüterproduzenten	-	0,0	0,0	-3,6	-3,6

Monat Dezember 2003

Bruttolohnsumme		Bruttogehaltsumme		Gesamtumsatz			Umsatz aus eigenen Erzeugnissen			Kreis-Nr.
insgesamt	je Arbeiter	insgesamt	je Angest.	insgesamt	darunter Ausland	je tätiger Person	zusammen	darunter Ausland	je tätiger Person	
-10,9	-11,3	-11,8	-11,7	-11,3	-9,5	-11,6	-11,7	-9,8	-12,0	82
-19,0	-18,0	-17,3	-16,5	-24,7	-17,0	-23,8	-23,7	-17,3	-22,8	
3,1	0,1	-2,3	-2,3	2,3	1,6	0,2	-1,1	1,2	-3,1	
2,7	6,0	-7,3	-11,2	41,0	-55,5	42,4	42,4	-55,5	43,9	
-9,6	-12,0	-17,4	-17,6	4,2	-20,7	2,1	3,5	-20,7	1,3	
-6,9	-5,7	-12,7	-13,6	-16,3	-24,6	-15,8	-18,3	-29,4	-17,8	88
-14,3	-13,3	-25,1	-26,4	-21,6	-32,2	-21,2	-21,8	-32,2	-21,4	
6,3	6,9	2,6	2,2	-7,7	17,2	-7,5	-14,5	-18,4	-14,3	
11,8	12,9	3,2	6,1	-20,1	-26,7	-19,0	-20,1	-26,7	-19,0	
8,0	10,5	0,6	0,0	-4,6	-15,9	-3,3	-6,5	-15,0	-5,2	
-9,1	-8,1	-5,0	-5,6	-32,5	-14,3	-32,0	-38,2	-19,6	-37,8	91
-8,1	-7,7	-0,5	-0,5	-36,3	-15,4	-36,1	-45,3	-22,3	-45,1	
-13,6	-11,5	-14,3	-15,7	-33,4	-25,8	-32,4	-34,6	-26,8	-33,7	
-2,4	-1,8	-14,0	-12,4	-7,9	0,8	-7,1	-9,3	0,8	-8,5	
1,6	2,6	2,1	1,7	-6,3	43,8	-5,7	-7,5	32,5	-6,9	
-12,7	-12,5	-13,5	-13,1	-14,2	-19,4	-13,9	-14,1	-19,3	-13,8	93
-17,0	-16,9	-15,2	-14,2	-10,1	-22,6	-9,8	-10,2	-22,4	-9,8	
-12,1	-12,1	-12,4	-12,8	-16,3	-17,6	-16,3	-16,0	-17,6	-16,1	
.	
.	
-9,9	-9,4	-12,2	-12,1	-12,6	-10,9	-12,3	-13,1	-10,0	-12,8	
-16,0	-15,1	-18,2	-17,8	-20,7	-19,3	-19,9	-23,2	-19,9	-22,5	
-5,8	-5,8	-8,1	-8,2	-10,2	-8,4	-10,2	-9,9	-7,2	-9,9	
-3,0	-2,2	-0,1	-0,6	-3,9	-3,0	-3,4	-3,9	-3,7	-3,3	
-8,1	-8,1	-11,4	-11,2	-7,5	-27,5	-7,5	-8,7	-28,5	-8,7	

3. Ergebnisse der Betriebe nach Hauptgruppen und Kreisen

Noch: 3.2. Betriebe, Personen, Arbeitsstunden, Löhne, Gehälter, Umsatz – Veränderung zum Vormonat (in Prozent)

Kreis-Nr.	Kreis Regierungsbezirk	Betriebe	Tätige Personen		Geleistete Arbeits- stunden	Arbeits- stunden je tät. Person
			insgesamt	darunter Arbeiter		
62	Dresden, Stadt	-	-0,1	-0,4	-6,5	-6,4
	Vorleistungsgüterproduzenten und Energie	-	0,3	0,2	-3,7	-4,0
	Investitionsgüterproduzenten	-	-0,2	-0,3	-12,5	-12,4
	Gebrauchsgüterproduzenten	-	-0,3	-1,6	-24,6	-24,4
	Verbrauchsgüterproduzenten	-	-0,9	-1,8	-1,2	-0,3
63	Görlitz, Stadt	-	2,1	2,8	-3,9	-5,9
	Vorleistungsgüterproduzenten und Energie	-
	Investitionsgüterproduzenten	-
	Gebrauchsgüterproduzenten	-
	Verbrauchsgüterproduzenten	-	19,5	35,5	14,3	-4,3
64	Hoyerswerda, Stadt	-	-0,2	-0,2	-20,3	-20,1
	Vorleistungsgüterproduzenten und Energie	-
	Investitionsgüterproduzenten	-	-	-	-10,0	-10,0
	Verbrauchsgüterproduzenten	-
72	Bautzen	-	-1,2	-1,2	-11,3	-10,3
	Vorleistungsgüterproduzenten und Energie	-	-0,3	-0,2	-11,1	-10,8
	Investitionsgüterproduzenten	-	-1,0	-0,4	-12,4	-11,5
	Gebrauchsgüterproduzenten	-	-	-0,7	-17,7	-17,7
	Verbrauchsgüterproduzenten	-	-3,1	-4,2	-6,6	-3,6
80	Meißen	-	-1,4	-1,2	-17,2	-16,0
	Vorleistungsgüterproduzenten und Energie	-	-1,4	-1,3	-20,2	-19,1
	Investitionsgüterproduzenten	-	-1,2	-1,2	-19,1	-18,1
	Gebrauchsgüterproduzenten	-
	Verbrauchsgüterproduzenten	-
84	Niederschlesischer Oberlausitzkreis	-	-0,8	-1,1	-12,0	-11,3
	Vorleistungsgüterproduzenten und Energie	-	-1,5	-2,0	-15,6	-14,3
	Investitionsgüterproduzenten	-
	Gebrauchsgüterproduzenten	-
	Verbrauchsgüterproduzenten	-	-0,1	-0,2	2,3	2,4
85	Riesa-Großenhain	-1,3	-1,5	-1,4	-9,9	-8,6
	Vorleistungsgüterproduzenten und Energie	-	-1,6	-1,4	-10,7	-9,2
	Investitionsgüterproduzenten	-4,5	0,3	0,3	-8,9	-9,2
	Gebrauchsgüterproduzenten	-
	Verbrauchsgüterproduzenten	-
86	Löbau-Zittau	-	-0,4	-0,5	-11,8	-11,4
	Vorleistungsgüterproduzenten und Energie	-	-0,3	-0,4	-13,1	-12,8
	Investitionsgüterproduzenten	-	0,4	0,2	-8,9	-9,3
	Gebrauchsgüterproduzenten	-	-0,2	1,0	-20,3	-20,1
	Verbrauchsgüterproduzenten	-	-1,4	-1,6	-10,0	-8,8

Monat Dezember 2003

Bruttolohnsumme		Bruttogehaltsumme		Gesamtumsatz			Umsatz aus eigenen Erzeugnissen			Kreis-Nr.
insgesamt	je Arbeiter	insgesamt	je Angest.	insgesamt	darunter Ausland	je tätiger Person	zusammen	darunter Ausland	je tätiger Person	
-16,2	-15,9	-14,3	-14,5	-2,5	14,6	-2,4	-4,7	15,1	-4,6	62
-16,8	-16,9	-10,2	-10,6	-1,6	-5,1	-2,0	-5,7	-4,9	-6,0	
-7,8	-7,5	-16,3	-16,3	2,9	66,1	3,1	2,3	66,2	2,5	
-13,1	-11,7	-9,8	-10,7	100,9	147,6	101,4	100,7	147,6	101,2	
-27,6	-26,3	-22,4	-22,3	-11,8	4,5	-11,0	-13,5	12,0	-12,7	
-17,6	-19,9	-2,4	-2,8	1,1	-24,2	-1,0	2,0	-24,1	-0,1	63
.	
.	
43,6	5,9	22,4	21,2	44,3	108,0	20,8	45,7	108,0	22,0	64
-12,0	-11,9	-10,5	-10,1	-1,7	-33,3	-1,4	-4,3	-33,3	-4,1	
.	
-1,1	-1,1	-9,5	-9,5	10,3	x	10,3	10,3	x	10,3	
.	
-14,4	-13,3	-6,4	-5,3	24,7	-5,2	26,2	26,5	-2,4	28,0	72
-14,4	-14,2	-18,1	-17,6	-20,9	-29,6	-20,7	-19,4	-18,6	-19,2	
-13,1	-12,7	-0,3	2,1	58,0	23,1	59,6	59,7	16,8	61,3	
-14,5	-13,9	-9,5	-11,8	-34,6	-35,6	-34,6	-34,7	-35,6	-34,7	
-17,6	-14,0	-10,9	-10,6	26,4	8,1	30,5	26,6	8,1	30,7	
-12,4	-11,4	-23,0	-21,5	29,4	83,9	31,3	29,9	81,4	31,8	80
-7,0	-5,8	-11,8	-10,4	-11,6	-2,8	-10,4	-12,2	-8,1	-11,0	
-15,0	-14,0	-30,9	-30,0	51,3	89,7	53,2	53,1	86,4	55,0	
.	84
-9,1	-8,1	-8,7	-8,8	-5,6	0,4	-4,9	-6,0	-0,1	-5,3	
-11,9	-10,0	-16,4	-16,4	-24,6	-28,2	-23,5	-25,2	-29,2	-24,1	
.	
-14,6	-14,5	-23,5	-23,5	-1,2	-20,3	-1,1	-3,6	-20,3	-3,5	
-20,8	-19,7	-17,2	-15,7	-27,2	-28,5	-26,1	-24,8	-24,2	-23,7	85
-20,8	-19,6	-15,6	-13,8	-32,6	-33,9	-31,5	-29,7	-29,7	-28,5	
-23,0	-23,2	-23,4	-23,7	-10,5	45,8	-10,8	-10,9	47,0	-11,2	
.	86
-12,9	-12,4	-12,9	-12,7	-13,5	-38,8	-13,1	-13,9	-39,0	-13,5	
-11,1	-10,7	-18,9	-19,0	-16,7	-19,6	-16,5	-17,1	-18,6	-16,9	
-2,4	-2,6	-1,5	-2,3	-19,3	-53,4	-19,6	-19,9	-53,5	-20,3	
-23,4	-24,2	-7,4	-4,1	-2,6	-22,9	-2,4	-3,1	-27,5	-3,0	
-18,0	-16,7	-18,0	-17,5	-8,1	-54,4	-6,8	-8,1	-54,4	-6,8	

3. Ergebnisse der Betriebe nach Hauptgruppen und Kreisen

Noch: 3.2. Betriebe, Personen, Arbeitsstunden, Löhne, Gehälter, Umsatz – Veränderung zum Vormonat (in Prozent)

Kreis-Nr.	Kreis Regierungsbezirk	Betriebe	Tätige Personen		Geleistete Arbeits- stunden	Arbeits- stunden je tät. Person
			insgesamt	darunter Arbeiter		
87	Sächsische Schweiz	-	-0,7	-1,2	-9,0	-8,4
	Vorleistungsgüterproduzenten und Energie	-	-1,5	-1,9	-10,9	-9,5
	Investitionsgüterproduzenten	-	-0,2	-0,4	-11,0	-10,9
	Gebrauchsgüterproduzenten	-
	Verbrauchsgüterproduzenten	-
90	Weißeritzkreis	-	-0,6	-0,1	-15,1	-14,6
	Vorleistungsgüterproduzenten und Energie	-	-0,7	-0,6	-17,7	-17,1
	Investitionsgüterproduzenten	-	-1,5	1,2	-8,4	-7,0
	Gebrauchsgüterproduzenten	-	0,1	0,2	-24,2	-24,2
	Verbrauchsgüterproduzenten	-	0,2	-0,3	2,5	2,3
92	Kamenz	-0,6	-0,5	-0,9	-10,0	-9,6
	Vorleistungsgüterproduzenten und Energie	-1,4	-0,7	-1,2	-15,6	-15,0
	Investitionsgüterproduzenten	-	-0,4	-0,5	-12,3	-11,9
	Gebrauchsgüterproduzenten	-	-3,6	-4,4	-	3,7
	Verbrauchsgüterproduzenten	-	0,1	-0,1	-2,5	-2,6
	Regierungsbezirk Dresden	-0,2	-0,6	-0,7	-10,3	-9,8
	Vorleistungsgüterproduzenten und Energie	-0,2	-0,6	-0,8	-11,4	-10,9
	Investitionsgüterproduzenten	-0,3	-0,4	-0,2	-12,1	-11,8
	Gebrauchsgüterproduzenten	-	-0,5	-0,8	-18,0	-17,6
	Verbrauchsgüterproduzenten	-	-0,8	-1,1	-3,0	-2,3

Monat Dezember 2003

Bruttolohnsumme		Bruttogehaltsumme		Gesamtumsatz			Umsatz aus eigenen Erzeugnissen			Kreis-Nr.
insgesamt	je Arbeiter	insgesamt	je Angest.	insgesamt	darunter Ausland	je tätiger Person	zusammen	darunter Ausland	je tätiger Person	
-15,2	-14,2	-11,5	-12,2	-14,9	-14,6	-14,3	-15,3	-14,4	-14,8	87
-17,3	-15,7	-9,9	-9,7	-16,6	-9,3	-15,4	-17,7	-9,1	-16,5	
-11,0	-10,7	-16,1	-16,4	-17,9	-13,8	-17,7	-17,7	-14,0	-17,6	
.	
-17,0	-16,9	-24,2	-23,0	-11,2	-9,3	-10,6	-11,6	-9,6	-11,1	90
-22,9	-22,4	-22,9	-22,2	-24,8	-31,1	-24,3	-24,8	-31,3	-24,3	
0,2	-1,0	-6,6	0,3	47,5	155,5	49,7	47,9	157,5	50,1	
-15,8	-16,0	-36,6	-36,6	-8,1	-12,3	-8,1	-9,3	-12,5	-9,4	
3,0	3,3	-5,9	-6,6	0,8	-66,7	0,6	0,8	-64,7	0,6	
-13,9	-13,1	-14,4	-14,7	1,4	0,8	1,9	1,1	-4,6	1,6	92
-10,2	-9,1	-20,0	-20,6	-20,7	-22,0	-20,1	-19,8	-21,9	-19,2	
-10,1	-9,7	-8,4	-8,2	-6,1	10,2	-5,8	4,1	12,3	4,6	
5,9	10,9	0,5	0,5	-7,5	-6,9	-4,1	-7,5	-6,9	-4,1	
-23,3	-23,2	-15,2	-15,5	9,5	2,9	9,4	6,6	-41,4	6,5	
-15,2	-14,6	-14,4	-14,2	-1,0	11,1	-0,4	-1,6	11,2	-1,1	
-15,6	-14,9	-12,9	-12,7	-14,6	-14,5	-14,1	-15,8	-13,0	-15,3	
-11,5	-11,3	-13,2	-12,7	13,4	48,9	13,8	14,6	47,3	15,0	
-13,6	-12,9	-21,9	-22,0	-6,1	-6,4	-5,7	-7,4	-6,7	-7,0	
-21,4	-20,5	-19,2	-18,9	2,5	14,7	3,3	0,4	12,1	1,2	

3. Ergebnisse der Betriebe nach Hauptgruppen und Kreisen

Noch: 3.2. Betriebe, Personen, Arbeitsstunden, Löhne, Gehälter, Umsatz – Veränderung zum Vormonat (in Prozent)

Kreis-Nr.	Kreis Regierungsbezirk	Betriebe	Tätige Personen		Geleistete Arbeits- stunden	Arbeits- stunden je tät. Person
			insgesamt	darunter Arbeiter		
65	Leipzig, Stadt	-	-0,6	-0,9	-10,1	-9,6
	Vorleistungsgüterproduzenten und Energie	-	-0,1	0,4	-11,9	-11,8
	Investitionsgüterproduzenten	-	-0,5	-0,8	-11,6	-11,2
	Gebrauchsgüterproduzenten	-	-3,8	-4,5	-21,7	-18,7
	Verbrauchsgüterproduzenten	-	-1,1	-2,3	-4,4	-3,4
74	Delitzsch	-	-1,3	-1,8	-10,0	-8,7
	Vorleistungsgüterproduzenten und Energie	-	0,2	0,4	-6,1	-6,3
	Investitionsgüterproduzenten	-	-3,8	-5,6	-17,2	-13,9
	Gebrauchsgüterproduzenten	-
	Verbrauchsgüterproduzenten	-
75	Döbeln	-	-0,1	0,2	-6,6	-6,5
	Vorleistungsgüterproduzenten und Energie	-	-0,3	0,2	-11,7	-11,4
	Investitionsgüterproduzenten	-	-0,6	-0,4	-7,2	-6,6
	Gebrauchsgüterproduzenten	-	-	-	-17,6	-17,6
	Verbrauchsgüterproduzenten	-	1,0	1,4	-0,5	-1,5
79	Leipziger Land	-	-1,2	-1,0	-5,8	-4,6
	Vorleistungsgüterproduzenten und Energie	-	-1,2	-1,4	-6,7	-5,5
	Investitionsgüterproduzenten	-	-1,7	-0,3	-9,3	-7,7
	Gebrauchsgüterproduzenten	-	0,4	0,5	-	-0,4
	Verbrauchsgüterproduzenten	-	-0,9	-1,6	0,8	1,6
83	Muldentalkreis	-	-1,0	-1,4	-10,8	-9,9
	Vorleistungsgüterproduzenten und Energie	-	-0,7	-1,0	-11,9	-11,2
	Investitionsgüterproduzenten	-	-0,9	-1,4	-11,2	-10,3
	Verbrauchsgüterproduzenten	-	-1,7	-2,1	-7,9	-6,3
89	Torgau-Oschatz	-	-2,6	-3,2	-13,1	-10,8
	Vorleistungsgüterproduzenten und Energie	-	-0,6	-0,8	-19,0	-18,5
	Investitionsgüterproduzenten	-	-0,4	-0,6	-3,0	-2,6
	Gebrauchsgüterproduzenten	-
	Verbrauchsgüterproduzenten	-
	Regierungsbezirk Leipzig	-	-1,0	-1,3	-9,5	-8,6
	Vorleistungsgüterproduzenten und Energie	-	-0,4	-0,4	-11,1	-10,7
	Investitionsgüterproduzenten	-	-1,3	-1,5	-11,0	-9,9
	Gebrauchsgüterproduzenten	-	-0,8	-1,0	-12,3	-11,5
	Verbrauchsgüterproduzenten	-	-1,5	-2,4	-4,6	-3,1

Monat Dezember 2003

Bruttolohnsumme		Bruttogehaltsumme		Gesamtumsatz			Umsatz aus eigenen Erzeugnissen			Kreis-Nr.
insgesamt	je Arbeiter	insgesamt	je Angest.	insgesamt	darunter Ausland	je tätiger Person	zusammen	darunter Ausland	je tätiger Person	
-13,5	-12,7	-13,7	-13,6	11,8	73,9	12,4	10,3	72,4	10,9	65
-15,9	-16,2	-19,1	-18,4	-16,5	-24,6	-16,4	-17,0	-24,5	-16,9	
-7,5	-6,8	-12,5	-12,6	57,1	206,9	57,8	57,9	204,5	58,7	
-30,3	-27,0	17,3	17,3	-18,8	-22,1	-15,6	-21,4	-22,1	-18,3	
-19,7	-17,8	-9,1	-9,4	-12,1	-13,1	-11,1	-14,7	-13,1	-13,8	
-29,2	-27,8	-12,0	-11,8	-11,7	17,7	-10,5	-9,9	18,1	-8,7	74
-21,2	-21,5	-3,5	-3,3	-19,4	-0,9	-19,5	-16,9	-0,6	-17,0	
-36,3	-32,6	-19,6	-19,2	-3,8	47,1	0,1	-2,5	48,2	1,4	
.	
.	
-17,5	-17,7	-18,7	-17,8	-6,8	-2,1	-6,7	-11,2	-4,9	-11,1	75
-19,4	-19,6	-22,8	-21,2	-14,9	68,4	-14,6	-14,0	71,2	-13,7	
-18,5	-18,2	-16,6	-15,6	-19,9	-22,5	-19,4	-21,6	-22,8	-21,2	
5,8	5,8	-3,7	-3,7	-30,0	-56,2	-30,0	-30,0	-56,2	-30,0	
-14,3	-15,5	-18,9	-18,7	16,3	23,0	15,1	11,2	12,5	10,1	
-5,5	-4,5	-11,2	-9,8	4,0	9,5	5,3	4,0	9,6	5,3	79
-8,8	-7,5	-11,5	-10,6	-6,2	-3,6	-5,0	-6,3	-3,6	-5,2	
1,1	1,4	-13,6	-10,0	31,2	64,5	33,5	31,8	64,5	34,1	
-9,7	-10,1	1,1	1,1	0,8	-2,3	0,4	3,0	7,8	2,6	
-3,0	-1,4	-4,1	-4,3	-0,6	-67,2	0,2	-1,4	-79,1	-0,6	
-19,3	-18,2	-19,1	-19,2	-13,7	-2,6	-12,8	-13,8	-2,9	-12,9	83
-22,6	-21,8	-24,8	-24,8	-19,3	-21,2	-18,7	-19,5	-22,1	-18,9	
-10,3	-8,9	-3,7	-4,0	-11,2	20,5	-10,4	-11,7	20,6	-10,9	
-20,5	-18,8	-17,3	-17,3	2,6	-9,5	4,4	2,6	-9,5	4,4	
-18,6	-15,9	-21,5	-21,1	-18,2	-36,2	-16,0	-15,5	-34,8	-13,3	89
-30,2	-29,6	-32,7	-32,8	-31,0	-37,2	-30,6	-28,0	-35,9	-27,5	
6,1	6,7	1,1	1,1	-24,7	22,7	-24,4	-25,7	12,5	-25,4	
.	
.	
-17,3	-16,3	-14,6	-14,2	-2,3	21,3	-1,4	-2,7	21,5	-1,7	
-19,7	-19,4	-17,9	-17,4	-17,0	-10,4	-16,6	-16,0	-9,6	-15,6	
-15,2	-13,8	-13,4	-12,8	17,0	78,9	18,5	16,4	78,0	17,8	
-11,4	-10,5	-0,8	-0,8	28,8	-19,9	29,9	30,3	-17,0	31,3	
-16,9	-14,9	-11,0	-11,0	0,8	1,5	2,4	-2,6	-2,5	-1,0	

4. Ergebnisse der fachlichen Betriebsteile nach Wirtschaftszweigen

Monat Dezember 2003

4.1. Fachliche Betriebsteile, tätige Personen und Umsatz

WZ 2003	Wirtschaftszweig Hauptgruppe	Fachliche Betriebs- teile	Tätige Personen		Umsatz	
			insgesamt	darunter Arbeiter	insgesamt	darunter Ausland
10	Kohlenbergbau, Torfgewinnung	2
CA	Kohlenbergbau, Torfgewinnung, Gew. v. Erdöl, Erdgas usw.	2
14	Gew. v. Steinen u. Erden, sonst. Bergbau	93
CB	Erzbergbau, Gew. v. Steinen u. Erden, sonst. Bergbau	93
C	Bergbau u. Gewinnung v. Steinen u. Erden	95	3 315	2 453	38 776	851
15	Ernährungsgewerbe	380
16	Tabakverarbeitung	1
DA	Ernährungsgewerbe u. Tabakverarbeitung	381	21 521	14 973	431 399	10 443
17	Textilgewerbe	190	11 814	9 217	66 422	19 410
18	Bekleidungsgewerbe	45	2 022	1 453	13 969	859
DB	Textil- u. Bekleidungsgewerbe	235	13 836	10 670	80 391	20 269
DC	Ledergewerbe	18
DD	Holzgewerbe (oh. H. v. Möbeln)	86	3 639	2 916	47 199	.
21	Papiergewerbe	93	5 664	4 323	78 725	.
22	Verlags- u. Druckgew., Vervielf. bespielter Tonträger usw.	117	7 375	3 499	75 767	.
DE	Papier-, Verlags- u. Druckgewerbe	210	13 039	7 822	154 492	34 867
DF	Kokerei, Mineralölverarb., H. u. Verarb. v. Spalt-, Brutstoffen	2
DG	H. v. chemischen Erzeugnissen	101	8 688	5 006	121 558	57 754
DH	H. v. Gummi- u. Kunststoffwaren	184	8 899	6 922	68 521	16 833
DI	Glasgewerbe, H. v. Keramik, Verarb. v. Steinen u. Erden	252	11 090	8 133	86 882	13 089
27	Metallerzeugung u. -bearbeitung	86	7 792	6 313	88 644	22 541
28	H. v. Metallerzeugnissen	554	26 871	20 678	218 056	20 594
DJ	Metallerzeugung u. -bearbeitung, H. v. Metallerzeugnissen	640	34 663	26 991	306 700	43 135
DK	Maschinenbau	520	33 790	21 458	536 250	295 926
30	H. v. Büromaschinen, DV-Geräten u. -Einrichtungen	12	784	472	4 984	.
31	H. v. Geräten der Elektrizitätserzeugung, -verteilung u. Ä.	198	12 125	8 116	114 846	27 558
32	Rundfunk- u. Nachrichtentechnik	68	12 657	6 180	191 890	.
33	Medizin-, Mess-, Steuer-, Regelungstechnik, Optik, H. v. Uhren	141	5 557	3 265	54 732	17 660
DL	H. v. Büromaschinen; Elektrotechnik, Feinmechanik, Optik	419	31 123	18 033	366 452	147 216
34	H. v. Kraftwagen u. Kraftwagenteilen	104	20 160	16 666	583 922	297 571
35	Sonstiger Fahrzeugbau	28	5 831	4 249	94 636	21 004
DM	Fahrzeugbau	132	25 991	20 915	678 558	318 575
36	H. v. Möbeln, Schmuck, Musikinstr., Sportgeräten, Spielw.	146	7 041	5 581	63 728	.
37	Recycling	29	600	429	7 009	.
DN	H. v. Möbeln, Schmuck, Musikinstr., Sportg., Spielw.; Recycl.	175	7 641	6 010	70 737	10 486
D	Verarbeitendes Gewerbe	3 355	214 931	150 757	2 958 469	983 117
A+EN	Vorleistungsgüterproduzenten und Energie	1 509	88 993	64 082	909 347	290 068
B	Investitionsgüterproduzenten	1 061	79 155	55 266	1 410 382	641 225
GG	Gebrauchsgüterproduzenten	151	7 990	5 891	80 471	17 206
VG	Verbrauchsgüterproduzenten	729	42 108	27 971	597 044	35 469
	Insgesamt	3 450	218 246	153 210	2 997 245	983 968

4. Ergebnisse der fachlichen Betriebsteile nach Wirtschaftszweigen

Monat Dezember 2003

4.2. Fachliche Betriebsteile, tätige Personen und Umsatz – Veränderung zum Vormonat (in Prozent)

WZ 2003	Wirtschaftszweig Hauptgruppe	Fachliche Betriebs- teile	Tätige Personen		Umsatz	
			insgesamt	darunter Arbeiter	insgesamt	darunter Ausland
10	Kohlenbergbau, Torfgewinnung	-
CA	Kohlenbergbau, Torfgewinnung, Gew. v. Erdöl, Erdgas usw.	-
14	Gew. v. Steinen u. Erden, sonst. Bergbau	-
CB	Erzbergbau, Gew. v. Steinen u. Erden, sonst. Bergbau	-
C	Bergbau u. Gewinnung v. Steinen u. Erden	-	-0,3	-0,4	-18,3	-36,5
15	Ernährungsgewerbe	-0,3
16	Tabakverarbeitung	-
DA	Ernährungsgewerbe u. Tabakverarbeitung	-0,3	-0,4	-0,7	3,9	-17,1
17	Textilgewerbe	-	-0,8	-0,9	-21,7	-20,2
18	Bekleidungsgewerbe	-	1,7	2,3	-4,9	-38,5
DB	Textil- u. Bekleidungsgewerbe	-	-0,4	-0,5	-19,3	-21,2
DC	Ledergewerbe	-
DD	Holzgewerbe (oh. H. v. Möbeln)	-	-0,6	-0,7	-20,2	.
21	Papiergewerbe	1,1	-1,0	-1,2	-8,3	.
22	Verlagsgew., Druckgew., Vervielf. bespielter Tonträger usw.	0,9	-0,7	-1,0	-20,0	.
DE	Papier-, Verlags- u. Druckgewerbe	1,0	-0,9	-1,1	-14,4	-13,0
DF	Kokerei, Mineralölverarb., H. u. Verarb. v. Spalt-, Brutstoffen	-
DG	H. v. chemischen Erzeugnissen	1,0	-1,3	-1,7	-11,6	-12,9
DH	H. v. Gummi- u. Kunststoffwaren	-0,5	-0,4	-0,3	-20,8	1,0
DI	Glasgewerbe, H. v. Keramik, Verarb. v. Steinen u. Erden	-0,4	-2,0	-2,4	-27,5	-18,2
27	Metallerzeugung u. -bearbeitung	-	-1,2	-1,1	-31,1	-37,9
28	H. v. Metallerzeugnissen	-0,5	-1,0	-1,1	-22,5	-24,6
DJ	Metallerzeugung u. -bearbeitung, H. v. Metallerzeugnissen	-0,5	-1,0	-1,1	-25,2	-32,2
DK	Maschinenbau	-	-0,1	0,1	42,5	90,0
30	H. v. Büromaschinen, DV-Geräten u. -Einrichtungen	-	-0,3	-0,6	-43,5	.
31	H. v. Geräten der Elektrizitätserzeugung, -verteilung u. Ä.	-	-0,7	-0,9	-6,2	3,6
32	Rundfunk- u. Nachrichtentechnik	-	0,6	0,8	-3,8	.
33	Medizin-, Mess-, Steuer-, Regelungstechnik, Optik, H. v. Uhren	-	0,2	-0,2	17,5	10,6
DL	H. v. Büromaschinen; Elektrotechnik, Feinmechanik, Optik	-	0,0	-0,2	-2,9	-1,7
34	H. v. Kraftwagen u. Kraftwagenteilen	-	0,4	0,5	-21,3	-20,1
35	Sonstiger Fahrzeugbau	-	-3,4	-4,3	26,1	-16,3
DM	Fahrzeugbau	-	-0,5	-0,5	-17,0	-19,9
36	H. v. Möbeln, Schmuck, Musikinstr., Sportgeräten, Spielw.	0,7	-1,1	-1,2	-8,7	.
37	Recycling	-	2,7	2,9	-5,4	.
DN	H. v. Möbeln, Schmuck, Musikinstr., Sportg., Spielw.; Recycl.	0,6	-0,8	-0,9	-8,3	-11,1
D	Verarbeitendes Gewerbe	-0,1	-0,6	-0,7	-6,6	1,1
A+EN	Vorleistungsgüterproduzenten und Energie	-0,3	-0,8	-0,9	-18,1	-13,1
B	Investitionsgüterproduzenten	-0,1	-0,3	-0,3	0,3	10,6
GG	Gebrauchsgüterproduzenten	0,7	-0,7	-1,0	-4,4	-7,8
VG	Verbrauchsgüterproduzenten	0,3	-0,7	-1,0	-2,8	-15,3
	Insgesamt	-0,1	-0,6	-0,7	-6,8	1,0

4. Ergebnisse der fachlichen Betriebsteile nach Wirtschaftszweigen

Monat Dezember 2003

4.3. Fachliche Betriebsteile, tätige Personen und Umsatz – Veränderung zum Vorjahresmonat (in Prozent)

WZ 2003	Wirtschaftszweig Hauptgruppe	Fachliche Betriebs- teile	Tätige Personen		Umsatz	
			insgesamt	darunter Arbeiter	insgesamt	darunter Ausland
10	Kohlenbergbau, Torfgewinnung	-
CA	Kohlenbergbau, Torfgewinnung, Gew. v. Erdöl, Erdgas usw.	-
14	Gew. v. Steinen u. Erden, sonst. Bergbau	-5,1
CB	Erzbergbau, Gew. v. Steinen u. Erden, sonst. Bergbau	-5,1
C	Bergbau u. Gewinnung v. Steinen u. Erden	-5,0	-4,6	-2,1	0,5	26,3
15	Ernährungsgewerbe	-2,1
16	Tabakverarbeitung	-
DA	Ernährungsgewerbe u. Tabakverarbeitung	-2,1	-5,6	-2,3	30,0	-22,7
17	Textilgewerbe	-2,6	-4,0	-4,0	0,6	22,4
18	Bekleidungsgewerbe	-6,2	-3,3	-5,6	-9,0	-28,5
DB	Textil- u. Bekleidungsgewerbe	-3,3	-3,9	-4,2	-1,2	18,8
DC	Ledergewerbe	-
DD	Holzgewerbe (oh. H. v. Möbeln)	-11,3	-4,7	-5,1	-0,8	.
21	Papiergewerbe	-	2,2	0,9	5,4	.
22	Verlagsgew., Druckgew., Vervielf. bespielter Tonträger usw.	5,4	-0,3	-1,5	-13,2	.
DE	Papier-, Verlags- u. Druckgewerbe	2,9	0,8	-0,2	-4,7	23,5
DF	Kokerei, Mineralölverarb., H. u. Verarb. v. Spalt-, Brutstoffen	-
DG	H. v. chemischen Erzeugnissen	6,3	5,2	5,8	-11,3	-20,7
DH	H. v. Gummi- u. Kunststoffwaren	1,7	2,1	2,0	4,1	6,9
DI	Glasgewerbe, H. v. Keramik, Verarb. v. Steinen u. Erden	1,6	-	-1,7	17,7	17,9
27	Metallerzeugung u. -bearbeitung	1,2	-1,5	-1,1	10,1	13,2
28	H. v. Metallerzeugnissen	-2,8	0,4	0,3	9,7	3,5
DJ	Metallerzeugung u. -bearbeitung, H. v. Metallerzeugnissen	-2,3	0,0	0,0	9,8	8,3
DK	Maschinenbau	-1,0	-1,2	-1,1	1,1	17,0
30	H. v. Büromaschinen, DV-Geräten u. -Einrichtungen	-	-6,9	-4,8	-21,6	.
31	H. v. Geräten der Elektrizitätserzeugung, -verteilung u. Ä.	3,7	-1,7	-2,0	7,8	18,5
32	Rundfunk- u. Nachrichtentechnik	-	6,7	6,1	-7,3	.
33	Medizin-, Mess-, Steuer-, Regelungstechnik, Optik, H. v. Uhren	2,2	2,5	-1,3	-12,1	17,3
DL	H. v. Büromaschinen; Elektrotechnik, Feinmechanik, Optik	2,4	2,2	0,7	-4,1	-4,3
34	H. v. Kraftwagen u. Kraftwagenteilen	-1,9	2,7	2,0	15,9	7,8
35	Sonstiger Fahrzeugbau	3,7	-6,3	-7,7	-5,1	-39,3
DM	Fahrzeugbau	-0,8	0,5	-0,1	12,5	2,5
36	H. v. Möbeln, Schmuck, Musikinstr., Sportgeräten, Spielw.	-1,4	-4,9	-5,1	13,4	.
37	Recycling	20,8	0,5	1,9	5,6	.
DN	H. v. Möbeln, Schmuck, Musikinstr., Sportg., Spielw.; Recycl.	1,7	-4,5	-4,7	12,6	20,2
D	Verarbeitendes Gewerbe	-0,5	-0,6	-0,8	6,7	4,5
A+EN	Vorleistungsgüterproduzenten und Energie	x	x	x	x	x
B	Investitionsgüterproduzenten	x	x	x	x	x
GG	Gebrauchsgüterproduzenten	x	x	x	x	x
VG	Verbrauchsgüterproduzenten	x	x	x	x	x
	Insgesamt	-0,6	-0,7	-0,8	6,7	4,5

5. Ergebnisse der Betriebe nach Hauptgruppen und Beschäftigtengrößenklassen¹⁾
Betriebe, tätige Personen und Gesamtumsatz

Monat Dezember 2003

Hauptgruppe	Betriebe insgesamt	Davon Betriebe mit ... tätigen Personen					
		unter 50	50 - 99	100 - 249	250 - 499	500 - 999	1 000 u. mehr
Betriebe							
A + EN	1 227	742	272	158	35	15	5
B	858	480	187	133	39	15	4
GG	124	69	31	22	2	-	-
VG	581	323	138	92	23	4	1
Insgesamt	2 790	1 614	628	405	99	34	10
Tätige Personen							
A + EN	91 694	19 519	18 483	23 332	11 457	9 169	9 734
B	79 541	14 295	12 835	19 559	12 407	.	.
GG	8 378	2 088	2 078	.	.	-	-
VG	43 353	9 740	9 573
Insgesamt	222 966	45 642	42 969	59 743	31 438	21 710	21 464
Gesamtumsatz (in 1 000 €)²⁾							
A + EN	997 960	156 072	151 369	254 765	155 601	93 366	186 787
B	1 450 840	130 238	147 117	240 959	302 454	.	.
GG	85 453	17 048	14 107	.	.	-	-
VG	678 498	89 577	134 909
Insgesamt	3 212 752	392 935	447 502	711 941	622 046	391 904	646 425

1) Die Größenklassen werden zu Beginn des Jahres festgelegt und bleiben bis zum Jahresende erhalten.

2) Abweichungen zu 'Betriebe insgesamt' entstehen durch Runden in unterschiedlichen Aggregationsstufen.

Abkürzungen :
 A - Vorleistungsgüterproduzenten
 B - Investitionsgüterproduzenten
 GG - Gebrauchsgüterproduzenten
 VG - Verbrauchsgüterproduzenten
 EN - Energie (ohne Energie- und Wasserversorgung)

Zuordnung der Klassen (Viersteller) der WZ 2003 zu den Hauptgruppen

Klasse	Haupt- gruppe	Klasse	Haupt- gruppe	Klasse	Haupt- gruppe	Klasse	Haupt- gruppe	Klasse	Haupt- gruppe
10.10	EN	17.13	A	22.32	VG	26.65	A	29.53	B
10.20	EN	17.14	A	22.33	VG	26.66	A	29.54	B
10.30	EN	17.15	A	23.10	EN	26.70	A	29.55	B
11.10	EN	17.16	A	23.20	EN	26.81	A	29.56	B
11.20	EN	17.17	A	23.30	EN	26.82	A	29.60	B
12.00	EN	17.21	A	24.11	A	27.10	A	29.71	GG
13.10	A	17.22	A	24.12	A	27.21	A	29.72	GG
13.20	A	17.23	A	24.13	A	27.22	A	30.01	B
14.11	A	17.24	A	24.14	A	27.31	A	30.02	B
14.12	A	17.25	A	24.15	A	27.32	A	31.10	B
14.13	A	17.30	A	24.16	A	27.33	A	31.20	A
14.21	A	17.40	VG	24.17	A	27.34	A	31.30	A
14.22	A	17.51	VG	24.20	A	27.41	A	31.40	A
14.30	A	17.52	VG	24.30	A	27.42	A	31.50	A
14.40	A	17.53	VG	24.41	VG	27.43	A	31.61	A
14.50	A	17.54	VG	24.42	VG	27.44	A	31.62	A
15.11	VG	17.60	A	24.51	VG	27.45	A	32.10	A
15.12	VG	17.71	VG	24.52	VG	27.51	A	32.20	B
15.13	VG	17.72	VG	24.61	A	27.52	A	32.30	GG
15.20	VG	18.10	VG	24.62	A	27.53	A	33.10	B
15.31	VG	18.21	VG	24.63	A	27.54	A	33.20	B
15.32	VG	18.22	VG	24.64	A	28.11	B	33.30	B
15.33	VG	18.23	VG	24.65	A	28.12	B	33.40	GG
15.41	VG	18.24	VG	24.66	A	28.21	B	33.50	GG
15.42	VG	18.30	VG	24.70	A	28.22	B	34.10	B
15.43	VG	19.10	VG	25.11	A	28.30	B	34.20	B
15.51	VG	19.20	VG	25.12	A	28.40	A	34.30	B
15.52	VG	19.30	VG	25.13	A	28.51	A	35.11	B
15.61	A	20.10	A	25.21	A	28.52	A	35.12	B
15.62	A	20.20	A	25.22	A	28.61	A	35.20	B
15.71	A	20.30	A	25.23	A	28.62	A	35.30	B
15.72	A	20.40	A	25.24	A	28.63	A	35.41	GG
15.81	VG	20.51	A	26.11	A	28.71	A	35.42	GG
15.82	VG	20.52	A	26.12	A	28.72	A	35.43	GG
15.83	VG	21.11	A	26.13	A	28.73	A	35.50	GG
15.84	VG	21.12	A	26.14	A	28.74	A	36.11	GG
15.85	VG	21.21	A	26.15	A	28.75	A	36.12	GG
15.86	VG	21.22	A	26.21	A	29.11	B	36.13	GG
15.87	VG	21.23	A	26.22	A	29.12	B	36.14	GG
15.88	VG	21.24	A	26.23	A	29.13	B	36.15	GG
15.89	VG	21.25	A	26.24	A	29.14	B	36.21	GG
15.91	VG	22.11	VG	26.25	A	29.21	B	36.22	GG
15.92	VG	22.12	VG	26.26	A	29.22	B	36.30	GG
15.93	VG	22.13	VG	26.30	A	29.23	B	36.40	VG
15.94	VG	22.14	VG	26.40	A	29.24	B	36.50	VG
15.95	VG	22.15	VG	26.51	A	29.31	B	36.61	VG
15.96	VG	22.21	VG	26.52	A	29.32	B	36.62	VG
15.97	VG	22.22	VG	26.53	A	29.41	B	36.63	VG
15.98	VG	22.23	VG	26.61	A	29.42	B	37.10	A
16.00	VG	22.24	VG	26.62	A	29.43	B	37.20	A
17.11	A	22.25	VG	26.63	A	29.51	B		
17.12	A	22.31	VG	26.64	A	29.52	B		

Hauptgruppen :

A - Vorleistungsgüterproduzenten
 B - Investitionsgüterproduzenten

GG - Gebrauchsgüterproduzenten
 VG - Verbrauchsgüterproduzenten

EN - Energie (ohne Energie- u. Wasserversorgung)

Verteilung der WZ 2003-Positionen über die Kategorien der aggregierten Klassifikation (Hauptgruppen)

WZ 2003	Wirtschaftszweig	Hauptgruppe	WZ 2003	Wirtschaftszweig	Hauptgruppe
13	Erzbergbau	A	33.2	H. v. Mess-, Kontroll-, Navigations- u. ä. Instrumenten usw.	B
14	Gew. v. Steinen u. Erden, sonst. Bergbau	A	33.3	H. v. industriellen Prozesssteuerungsanlagen	B
15.6	Mahl- u. Schäl- u. Mühlen, H. v. Stärke u. -erzeugn.	A	34	H. v. Kraftwagen u. Kraftwagenteilen	B
15.7	H. v. Futtermitteln	A	35.1	Schiffbau	B
17.1	Spinnstoffaufbereitung u. Spinnerei	A	35.2	Schienenfahrzeugbau	B
17.2	Weberei	A	35.3	Luft- u. Raumfahrzeugbau	B
17.3	Textilveredlung	A			
17.6	H. v. gewirktem u. gestricktem Stoff	A	29.7	H. v. Haushaltsgeräten a. n. g.	GG
20	Holzgewerbe (oh. H. v. Möbeln)	A	32.3	H. v. Rundfunk- u. Fernsehgeräten, phonotechn. Geräten usw.	GG
21	Papiergewerbe	A	33.4	H. v. optischen u. fotografischen Geräten	GG
24.1	H. v. chemischen Grundstoffen	A	33.5	H. v. Uhren	GG
24.2	H. v. Schädlingsbekämpfung- u. Pflanzenschutzmitteln	A	35.4	H. v. Kraft- u. Fahrrädern, Behindertenfahrz.	GG
24.3	H. v. Anstrichmitteln, Druckfarben u. Kitt	A	35.5	Fahrzeugbau a. n. g.	GG
24.6	H. v. sonst. chemischen Erzeugnissen	A	36.1	H. v. Möbeln	GG
24.7	H. v. Chemiefasern	A	36.2	H. v. Schmuck u. ähnlichen Erzeugnissen	GG
25	H. v. Gummi- u. Kunststoffwaren	A	36.3	H. v. Musikinstrumenten	GG
26	Glasgewerbe, Keramik, Verarb. v. Steinen u. Erden	A			
27	Metallerzeugung u. -bearbeitung	A	15.1	Schlachten u. Fleischverarbeitung	VG
28.4	H. v. Schmiede-, Press-, Zieh-, Stanzteilen usw.	A	15.2	Fischverarbeitung	VG
28.5	Oberflächenveredlung, Wärmebehandlung u. Mechanik a. n. g.	A	15.3	Obst- u. Gemüseverarbeitung	VG
28.6	H. v. Schneidwaren, Werkzeugen, Schlössern u. Beschlägen	A	15.4	H. v. pflanzlichen u. tierischen Ölen u. Fetten	VG
28.7	H. v. sonst. Eisen-, Blech- u. Metallwaren	A	15.5	Milchverarbeitung	VG
31.2	H. v. Elektrizitätsverteilungs-, -schaltanlagen	A	15.8	Sonst. Ernährungsgewerbe (oh. Getränkeherst.)	VG
31.3	H. v. isolierten Elektrokabeln, -leitungen, -drähten	A	15.9	Getränkeherstellung	VG
31.4	H. v. Akkumulatoren u. Batterien	A	16	Tabakverarbeitung	VG
31.5	H. v. elektrischen Lampen u. Leuchten	A	17.4	H. v. konfektionierten Textilwaren (oh. Bekleidung)	VG
31.6	H. v. elektrischen Ausrüstungen a. n. g.	A	17.5	Sonst. Textilgewerbe (oh. H. v. Maschenware)	VG
32.1	H. v. elektronischen Bauelementen	A	17.7	H. v. gewirkten u. gestrickten Fertigerzeugnissen	VG
37	Recycling	A	18	Bekleidungsgewerbe	VG
			19	Ledergewerbe	VG
			22	Verlagsgew., Druckgew., Vervielf. bespielter Tonträger usw.	VG
28.1	Stahl- u. Leichtmetallbau	B	24.4	H. v. pharmazeutischen Erzeugnissen	VG
28.2	Kessel- u. Behälterbau (oh. H. v. Dampfkesseln)	B	24.5	H. v. Seifen, Wasch-, Reinigungs- u. Körperpflegemitteln	VG
28.3	H. v. Dampfkesseln (oh. Zentralheizungskessel)	B	36.4	H. v. Sportgeräten	VG
29.1	H. v. Masch. f. d. Erzeugung u. Nutzung v. mech. Energie	B	36.5	H. v. Spielwaren	VG
29.2	H. v. sonst. Masch. f. unspezifische Verwendung	B	36.6	H. v. sonst. Erzeugnissen	VG
29.3	H. v. land- u. forstwirtschaftlichen Maschinen	B			
29.4	H. v. Werkzeugmaschinen	B	10	Kohlenbergbau, Torfgewinnung	EN
29.5	H. v. Masch. f. sonst. best. Wirtschaftszweige	B	11	Gew. v. Erdöl u. Erdgas, Erbringung damit verbundener Dienstleistungen	EN
29.6	H. v. Waffen u. Munition	B	12	Bergbau auf Uran- u. Thoriumerze	EN
30	H. v. Büromaschinen, DV-Geräten, -Einrichtungen	B	23	Kokerei, Mineralölverarb., H. u. Verarb. v. Spalt- u. Brutstoffen	EN
31.1	H. v. Elektromotoren, Generatoren, Transformatoren	B			
32.2	H. v. nachrichtentechn. Geräten u. Einrichtungen	B			
33.1	H. v. medizinischen Geräten u. orthopädischen Vorrichtungen	B			

Hauptgruppen:

A - Vorleistungsgüterproduzenten GG - Gebrauchsgüterproduzenten EN - Energie (ohne Energie- u. Wasserversorgung)
 B - Investitionsgüterproduzenten VG - Verbrauchsgüterproduzenten

Erläuterungen

In der vorliegenden Veröffentlichung werden die statistischen Ergebnisse aus den monatlichen Erhebungen für Betriebe (einschließlich Einbetriebsunternehmen) des Verarbeitenden Gewerbes sowie des Bergbaus und der Gewinnung von Steinen und Erden des Freistaates Sachsen zusammenfassend dokumentiert. Die Darstellung der Ergebnisse erfolgt gemäß der Klassifikation der Wirtschaftszweige, Ausgabe 2003 (WZ 2003). Die Umstellung der WZ 93 auf die WZ 2003 wurde weitgehend maschinell durchgeführt (Umsetzung alter Codes in neue Codes). Die Änderungen in der Struktur der WZ 2003 sind begrenzt und betreffen u. a. die Wirtschaftszweige 27.35 und 29.40 der WZ 93.

Die hier vorgelegten Zahlen können sich infolge der am Ende jeden Kalenderjahres durchgeführten Jahreskorrektur noch verändern. Insofern tragen sie vorläufigen Charakter.

Rechtsgrundlagen für diese Erhebung sind:

- Gesetz über die Statistik im Produzierenden Gewerbe in der Neufassung der Bekanntmachung des Gesetzes (Prod-GewStatG) vom 21. März 2002 (BGBl. I S. 1181), geändert durch Artikel 2 des Gesetzes vom 26. Juli 2002 (BGBl. I S. 2867)
- Gesetz über die Statistik für Bundeszwecke (Bundesstatistikgesetz – BStatG) vom 22. Januar 1987 (BGBl. I S. 462, 565), zuletzt geändert durch Artikel 16 des Gesetzes vom 21. August 2002 (BGBl. I S. 3322).

Die Erhebung „Monatsbericht für Betriebe des Verarbeitenden Gewerbes sowie des Bergbaus und der Gewinnung von Steinen und Erden“ bezieht sich:

- auf alle Einbetriebsunternehmen des Verarbeitenden Gewerbes sowie des Bergbaus und der Gewinnung von Steinen und Erden mit im Allgemeinen mindestens 20 tätigen Personen,
- auf alle Betriebe des Verarbeitenden Gewerbes sowie des Bergbaus und der Gewinnung von Steinen und Erden von Mehrbetriebsunternehmen des Produzierenden Gewerbes mit im Allgemeinen mindestens 20 tätigen Personen sowie
- auf Betriebe des Verarbeitenden Gewerbes sowie des Bergbaus und der Gewinnung von Steinen und Erden mit mindestens 20 tätigen Personen von Mehrbetriebsunternehmen anderer Wirtschaftsbereiche außerhalb des Produzierenden Gewerbes.

Als Ausnahme zu den genannten Abschneidegrenzen werden in den folgenden Wirtschaftszweigen auch Betriebe von Unternehmen mit 10 und mehr tätigen Personen zur Berichterstattung herangezogen:

- 14.11 Gewinnung von Naturwerksteinen und Natursteinen a. n. g.
- 14.21 Gewinnung von Kies und Sand
- 15.20 Fischverarbeitung
- 15.31 Kartoffelverarbeitung
- 15.32 Herstellung von Frucht- und Gemüsesäften
- 15.33 Obst- und Gemüseverarbeitung a. n. g.
- 15.71 Herstellung von Futtermitteln für Nutztiere
- 15.72 Herstellung von Futtermitteln für sonstige Tiere
- 15.91 Herstellung von Spirituosen
- 15.92 Herstellung von Alkohol
- 15.97 Herstellung von Malz
- 15.98 Gewinnung natürlicher Mineralwässer, Herstellung von Erfrischungsgetränken
- 20.10 Säge-, Hobel- und Holzimprägnierwerke
- 26.63 Herstellung von Frischbeton (Transportbeton)

Für den Wirtschaftszweig 20.10 „Säge-, Hobel- und Holzimprägnierwerke“ gilt als Abschneidegrenze ein Jahreseinschnitt von mindestens 5 000 m³ Rohholz.

Bei der Darstellung der Ergebnisse für die Merkmale „Tätige Personen“ und „Umsatz“ erfolgt in den Tabellen ein Nachweis sowohl nach hauptbeteiligten Wirtschaftszweigen (Betriebsergebnisse) als auch nach beteiligten Wirtschaftszweigen (Ergebnisse nach fachlichen Betriebsteilen – Punkt 4). In der ausführlichen Darstellung (Punkt 2) verzichten wir aus Platzgründen auf den Ausweis der dreistelligen Zusammenfassung nach WZ 2003. Beim Nachweis nach hauptbeteiligten Wirtschaftszweigen werden alle Angaben einer räumlich zusammenliegenden Betriebsstätte eines Betriebes (örtliche Einheit) unter dem Wirtschaftszweig nachgewiesen, bei dem – gemessen an den tätigen Personen – der Schwerpunkt des Betriebes liegt. Für die Gliederung nach beteiligten Wirtschaftszweigen (fachliche Einheit) werden die Angaben (tätige Personen, Umsatz) kombinierter Betriebe entsprechend ihrer Fertigung nach Wirtschaftszweigen aufgeteilt. Die Ergebnisse der Unternehmen des Verarbeitenden Gewerbes sowie des Bergbaus und der Gewinnung von Steinen und Erden (Einbetriebsunternehmen und Mehrbetriebsunternehmen) werden einmal jährlich im Rahmen des Jahresberichtes veröffentlicht.

Ab Januar 2003 werden entsprechend der Gliederung der EU-Hauptgruppenverordnung fünf industrielle Hauptgruppen ausgewiesen. Die neue Hauptgruppe Energie setzt sich aus den Abteilungen 10, 11, 12, 23, 40 und 41 der WZ 2003 zusammen. In diesem Bericht wird die Hauptgruppe jedoch nur als „reduzierte Hauptgruppe“ abgebildet. In die Ergebnisaufbereitung werden nur diejenigen Zweige einbezogen, die zu den Abschnitten C (Abteilung 10, 11, 12) und D (Abteilung 23) der WZ 2003 gehören. Für Sachsen können aus datenschutzrechtlichen Gründen keine Ergebnisse für die neue Hauptgruppe Energie ausgewiesen werden. Um den Informationsgehalt dieser Darstellung nicht mehr als erforderlich einzuschränken, wurden die Ergebnisse für die Hauptgruppen A (Vorleistungsgüterproduzenten) und EN (Energie) zusammengefasst. Änderungen in der Zuordnung von Berichtseinheiten zu den einzelnen Hauptgruppen ergeben sich darüber hinaus aber auch durch die jährlich durchzuführende Berichtskreisaktualisierung (Schwerpunktwechsler/Auf- und Absteiger).

Definitionen

Unternehmen:

Rechtliche und zugleich kleinste bilanzierende Einheit ohne rechtlich selbständige Tochtergesellschaften, Arbeitsgemeinschaften, Betriebsführungsgesellschaften usw. Das Unternehmen im Produzierenden Gewerbe umfasst die Funktionen Beschaffung, Lagerung, Fertigung, Vertrieb, Verwaltung, Planung sowie Forschung und Entwicklung. Diese Funktionen können jedoch auch getrennt oder allein vorkommen. Besteht das Unternehmen nur aus einer einzigen örtlichen Niederlassung, gilt es als Einbetriebsunternehmen, verfügt es über mehrere – mindestens zwei – voneinander getrennt liegende, juristisch unselbständige örtliche Einheiten, ist es ein Mehrbetriebsunternehmen. Liegen die örtlichen Einheiten eines Mehrbetriebsunternehmens in mehreren Bundesländern, wird das Unternehmen auch als Mehrländerunternehmen bezeichnet.

Betrieb:

Örtlich getrennte Niederlassung von Unternehmen, einschließlich der Verwaltungs-, Reparatur-, Montage- und Hilfsbetriebe, die mit dem meldenden Betrieb örtlich verbunden sind oder in dessen Nähe liegen. Örtlich getrennte Hauptverwaltungen der Unternehmen werden im Verarbeitenden Gewerbe sowie im Bergbau und der Gewinnung von Steinen und Erden ebenfalls als eigenständige Betriebe erfasst. Die Merkmalswerte sind für den gesamten Betrieb zu melden und schließen auch die nichtproduzierenden Teile ein.

Fachlicher Betriebsteil:

Teil des Betriebes, in dem nur eine bestimmte wirtschaftliche Tätigkeit ausgeübt wird (z. B. unterschiedliche Produktionsbereiche). Die Abgrenzung wird durch die WZ 2003-Systematik bestimmt. Im Fall homogener Betriebe bzw. Einbetriebsunternehmen (homogen = gesamte Einheit übt nur eine wirtschaftliche Tätigkeit nach Maßgabe der verwendeten Systematik aus) fallen die Einheiten fachlicher Betriebsteil und Betrieb/Unternehmen zusammen.

Tätige Personen (Beschäftigte):

Alle Personen, die am Ende des Monats in einem arbeitsrechtlichen Verhältnis zum Betrieb stehen, tätige Inhaber, -innen und tätige Mitinhaber, -innen sowie unbezahlt mithelfende Familienangehörige, soweit sie mindestens ein Drittel der üblichen Arbeitszeit im Betrieb tätig sind, als Heimarbeiter, -innen auf der Lohn- und Gehaltsliste geführt werden, Zusteller, -innen im Verlagsgewerbe sowie an andere Unternehmen gegen Entgelt überlassene Mitarbeiter. Nicht dazu rechnen dagegen gemäß Arbeitnehmerüberlassungsgesetz (AÜG) von anderen Unternehmen gegen Entgelt zur Arbeitsleistung überlassene Personen (Leiharbeiter, -innen). In den Zahlen für Arbeiter sind gewerblich Auszubildende, in den Angaben für Angestellte sind kaufmännisch Auszubildende enthalten.

Geleistete Arbeitsstunden:

Als Arbeitsstunden gelten nur die im Betrieb tatsächlich geleisteten (nicht die bezahlten) Stunden aller tätigen Personen, einschließlich Über-, Nacht-, Sonntags- und Feiertagsstunden.

Gemäß der Neufassung des ProdGewStatG werden ab dem Berichtsjahr 2003 die geleisteten Arbeitsstunden aller tätigen Personen (Beschäftigten) erfasst (*bis Ende 2002: Arbeiterstunden*). Angaben zu den geleisteten Arbeitsstunden für Berichtszeiträume vor 2003 sind berechnete Vergleichswerte (faktorkorrigierte Angaben).

Lohn- und Gehaltsumme:

Summe der Bruttobezüge der tätigen Personen ohne Arbeitgeberanteile zur Sozialversicherung (Kranken-, Renten- und Pflegeversicherung), jedoch einschließlich Lohn- und Gehaltszuschläge (auch Gratifikationen, Erfolgsprämien, Provisionen, Tantiemen usw.). Vergütungen für gewerblich und kaufmännisch Auszubildende sind enthalten. Nicht erfasst werden allgemeine soziale Aufwendungen sowie Vergütungen, die als Spesenersatz anzusehen sind.

Gesamtumsatz:

Umsatz aus eigenen Erzeugnissen und industriellen/handwerklichen Dienstleistungen, baugewerblicher Umsatz sowie Umsatz aus Handelsware und sonstiger nichtindustrieller Tätigkeit (z. B. Erlöse aus Vermietung und Verpachtung, aus Lizenzverträgen, Provisionseinnahmen und aus Veräußerung von Patenten sowie Erlöse aus Transportleistungen für Dritte und aus dem Verkauf von eigenen landwirtschaftlichen Erzeugnissen). Als Umsatz gilt die Summe der Rechnungsendbeträge ohne in Rechnung gestellte Umsatz-(Mehrwert-)steuer, jedoch einschließlich Verbrauchssteuern und der Kosten für Fracht, Verpackung und Porto, auch wenn diese gesondert in Rechnung gestellt werden.

Umsatz aus eigenen Erzeugnissen und industriellen/handwerklichen Dienstleistungen:

Die aus eigener Produktion stammenden und in Lohnarbeit bei anderen Unternehmen hergestellten Lieferungen und Leistungen sowie die ausgeführten Reparaturen, Montagen, Lohnarbeiten und Lohnveredlungen (einschließlich Umsatz aus dem Verkauf von Energie, Nebenerzeugnissen und Abfällen), jedoch ohne Erlöse aus Bauinstallationen (gelten als Umsatz aus baugewerblichen Betriebsteilen) sowie ohne Erlöse für Instandhaltung bzw. Reparatur von Büromaschinen, Datenverarbeitungsgeräten und -einrichtungen, Kraftfahrzeugen und Gebrauchsgütern (gelten als Umsatz sonstiger Betriebsteile).

Auslandsumsatz:

Direkte Lieferungen und Leistungen an Empfänger, die im Ausland ansässig sind, sowie Lieferungen an Exporteure, die die bestellten Waren ohne weitere Be- und Verarbeitung in das Ausland ausführen.

Abkürzungen

a.	=	aus	Recycl.	=	Recycling
a. n. g.	=	anderweitig nicht genannt	Schleifwerkz.	=	Schleifwerkzeuge
Ausbauelem.	=	Ausbauelemente	Schneidw.	=	Schneidwerkzeuge
Bearb.	=	Bearbeitung	Seidenaufber.	=	Seidenaufbereitung
Druckgew.	=	Druckgewerbe	Silberschmiedew.	=	Silberschmiedewaren
DV	=	Datenverarbeitung	sonst.	=	sonstige
Einricht.	=	Einrichtungen	spez.	=	spezifisch
einschl.	=	einschließlich	Spielw.	=	Spielwaren
elektr.	=	elektrisch	Sportg.	=	Sportgeräte
f.	=	für	Std.	=	Stunden
f. d.	=	für den	Straßenfz.	=	Straßenfahrzeuge
Fassungsverm.	=	Fassungsvermögen	techn.	=	technisch
Fertigb.	=	Fertigbauten	Textur.	=	Texturierung
Fertigbaut.	=	Fertigbauteile	u.	=	und
Fertigt.	=	Fertigteile	u. Ä.	=	und Ähnlichen
Fertigteilb.	=	Fertigteilbauten	u. ä.	=	und ähnlichen
Gew. v.	=	Gewinnung von	unedl.	=	unedlen
Heißluftger.	=	Heißluftgeräte	usw.	=	und so weiter
Holzfasерpl.	=	Holzfasерplatten	v.	=	von
H. v.	=	Herstellung von	Verarb.	=	Verarbeitung
Instr.	=	Instrumente	Veredl.	=	Veredlung
m.	=	mit	Verlagsgew.	=	Verlagsgewerbe
Masch.	=	Maschinen	Verpackungsm.	=	Verpackungsmittel
mech.	=	mechanisch	Vervielf.	=	Vervielfältigung
mehr a.	=	mehr als	Werkz.	=	Werkzeug
Musikinstr.	=	Musikinstrumente	WZ 93	=	Klassifikation der Wirtschaftszweige, Ausgabe 1993
NE	=	Nicht-Eisen	WZ 2003	=	Klassifikation der Wirtschaftszweige, Ausgabe 2003
Nr.	=	Nummer	z. B.	=	zum Beispiel
oh.	=	ohne	Zellst.	=	Zellstoff
Phantasieschm.	=	Phantasieschmuck	€	=	Euro
pharmaz.	=	pharmazeutisch			
Polierst.	=	Poliersteine			

Neuerscheinungen des Statistischen Landesamtes des Freistaates Sachsen

Kennziffer	Titel/Kurztitel	Stand Periodizität	Preis €
A I 2	Bevölkerungsentwicklung im Freistaat Sachsen nach Kreisen und Gemeinden	1/2003 - hj	7,50
A IV 2	Krankenhäuser im Freistaat Sachsen	2002 - j	3,00
A V 5	Flächenerhebung nach Art der tatsächlichen Nutzung im Freistaat Sachsen - Jährliche Erhebung der Siedlungs- und Verkehrsfläche -	2003 - j	9,10
A V 6	Flächenerhebung nach Art der tatsächlichen Nutzung in den Planungsregionen im Freistaat Sachsen - Jährliche Erhebung der Siedlungs- und Verkehrsfläche -	2003 - j	6,50
C I 3	Anbau von Gemüse und Erdbeeren zum Verkauf im Freistaat Sachsen	2003 - j	3,00
C IV 5	Weinbestände im Freistaat Sachsen	2003 - j	3,50
E IV 4	Verbrauch von Energieträgern im Bergbau und Verarbeitenden Gewerbe im Freistaat Sachsen	2002 - j	4,10
K VII 1	Wohngeld im Freistaat Sachsen	2002 - j	3,00
L III 1	Schulden der öffentlichen Haushalte und ihrer öffentlich bestimmten Fonds, Einrichtungen, Betriebe und Unternehmen des Freistaates Sachsen	2002 - j	9,00
N I 5	Gehalts- und Lohnstrukturerhebung im Freistaat Sachsen	2001 - 5j	14,10
Z II 1	Sächsische Gemeindestatistik - Ausgewählte Strukturdaten	2003 - j	13,50
Z II 2	Sächsische Kreiszahlen - Ausgabe 2003	2003 - j	9,10
Verzeichnis	Zweckverbände und ihre Mitglieder im Freistaat Sachsen	2003 - j	7,50

Monatlich erscheinen:

C III 2	Schlachtungen, Milchanlieferung und Geflügelhaltung im Freistaat Sachsen	10/03 - m	1,50
E I 1	Bergbau und Verarbeitendes Gewerbe im Freistaat Sachsen	10/03 - m	7,50
E II 1	Baugewerbe im Freistaat Sachsen (Vorbereitende Baustellenarbeiten, Hoch- und Tiefbau)	10/03 - m	5,00
G I 1, G IV 3	Binnenhandel und Gastgewerbe im Freistaat Sachsen	09/03 - m	1,50
G IV 1	Beherbergungsgewerbe im Freistaat Sachsen	09/03 - m	5,50
H I 1	Straßenverkehrsunfälle im Freistaat Sachsen	08/03 - m	6,00
M I 2	Verbraucherpreisindex im Freistaat Sachsen	11/03 - m	5,50
Z I 1	Konjunkturbericht für den Freistaat Sachsen	08/03 - m	5,00

Vierteljährlich erscheinen:

A I 1	Bevölkerungsstand des Freistaates Sachsen nach Kreisen	2/03 - vj	1,50
A II 1	Eheschließungen, Geborene und Gestorbene im Freistaat Sachsen	2/03 - vj	2,00
A III 1	Räumliche Bevölkerungsbewegung im Freistaat Sachsen	2/03 - vj	6,00
A VI 5	Sozialversicherungspflichtig Beschäftigte im Freistaat Sachsen	4/02 - vj	7,10
D I 1	Gewerbeanmeldungen und -abmeldungen im Freistaat Sachsen	2/03 - vj	2,50
D III 1	Insolvenzverfahren im Freistaat Sachsen	2/03 - vj	4,00
E III 1	Baugewerbe im Freistaat Sachsen (Bauinstallation und sonstiges Ausbaugewerbe)	3/03 - vj	1,50
E IV 1	Ausgewählte Daten zur Energiewirtschaft im Freistaat Sachsen	3,4/02 - vj	3,00
E V 1	Beschäftigte und Umsatz im Handwerk des Freistaates Sachsen	2/03 - vj	6,00
F II 1	Baugenehmigungen und Baufertigstellungen im Freistaat Sachsen	3/03 - vj	2,50
G III 1	Außenhandel des Freistaates Sachsen	3/03 - vj	2,50
L II 2	Einnahmen und Ausgaben der öffentlichen Kommunalhaushalte des Freistaates Sachsen	2/03 - vj	7,50
M I 4	Preisindizes für Bauwerke im Freistaat Sachsen	3/03 - vj	3,00
N I 1	Verdienste und Arbeitszeiten im Produzierenden Gewerbe, Handel, Kreditinstituten und Versicherungsgewerbe im Freistaat Sachsen	3/03 - vj	9,00

Abkürzungen:	m	monatlich	hj	halbjährlich	2j	alle 2 Jahre
	j	jährlich	10/01	Monat	3j	alle 3 Jahre
	vj	vierteljährlich	4/01	Quartal	fw	fallweise