

Statistisches Landesamt
des Freistaates
Sachsen

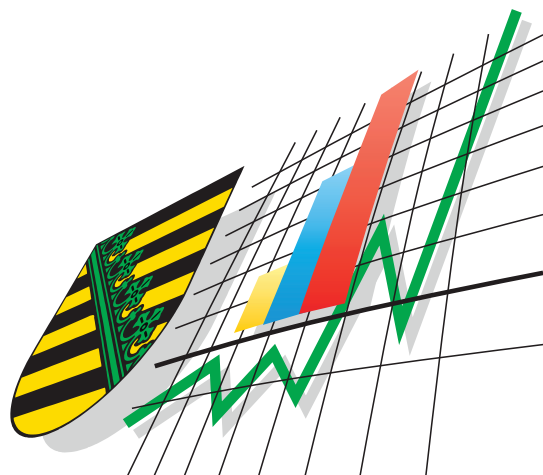

Statistische Berichte

Bergbau und Verarbeitendes Gewerbe im Freistaat Sachsen

Oktober 2002

Zeichenerklärung

-	Nichts vorhanden (genau Null)	x	Tabellenfach gesperrt, weil Aussage nicht sinnvoll
0	Weniger als die Hälfte von 1 in der letzten besetzten Stelle, jedoch mehr als nichts	()	Aussagewert ist eingeschränkt
...	Angabe fällt später an	p	vorläufige Zahl
/	Zahlenwert nicht sicher genug	r	berichtigte Zahl
.	Zahlenwert unbekannt oder geheim zu halten	s	geschätzte Zahl

Herausgeber:

Statistisches Landesamt des Freistaates Sachsen

Macherstraße 63
01917 Kamenz

Postfach 1105
01911 Kamenz

Telefon			
Vermittlung	03578 33-0		
Präsident/Sekretariat	-1900	Telefax	-1999
Auskunft	-1913, -1914	Telefax	-1921
Bibliothek	-4352		
Vertrieb	-4316	Telefax	-1598
Internet	www.statistik.sachsen.de		
E-Mail	WebMaster@statistik.sachsen.de		

Informationsbüro Dresden

Rampische Str. 4
01067 Dresden

Telefon	0351 483-3180	Telefax	-3184
E-Mail	iPunkt@statistik.sachsen.de		

© Statistisches Landesamt des Freistaates Sachsen, Kamenz, Januar 2003

Für nichtgewerbliche Zwecke sind Vervielfältigung und unentgeltliche Verbreitung, auch auszugsweise, mit Quellenangabe gestattet. Die Verbreitung, auch auszugsweise, über elektronische Systeme/Datenträger bedarf der vorherigen Zustimmung. Alle übrigen Rechte bleiben vorbehalten.

Inhalt

Seite

Ergebnisdarstellung 2

Tabellen

1. Monatliche Entwicklung ab Januar 2001 Betriebe, tätige Personen, Arbeiterstunden, Löhne, Gehälter und Umsatz	4
2. Ergebnisse der Betriebe nach Wirtschaftszweigen	6
2.1. Betriebe, tätige Personen, Arbeiterstunden, Löhne, Gehälter und Umsatz	6
2.2. Betriebe, tätige Personen, Arbeiterstunden, Löhne, Gehälter und Umsatz - Veränderung zum Vormonat in Prozent	18
2.3. Betriebe, tätige Personen, Arbeiterstunden, Löhne, Gehälter und Umsatz - Veränderung zum Vorjahresmonat in Prozent	30
3. Ergebnisse der Betriebe nach Hauptgruppen und Kreisen	42
3.1. Betriebe, tätige Personen, Arbeiterstunden, Löhne, Gehälter und Umsatz	42
3.2. Betriebe, tätige Personen, Arbeiterstunden, Löhne, Gehälter und Umsatz - Veränderung zum Vormonat in Prozent	52
4. Ergebnisse der fachlichen Betriebsteile nach Wirtschaftszweigen	62
4.1. Fachliche Betriebsteile, tätige Personen und Umsatz	62
4.2. Fachliche Betriebsteile, tätige Personen und Umsatz - Veränderung zum Vormonat in Prozent	63
4.3. Fachliche Betriebsteile, tätige Personen und Umsatz - Veränderung zum Vorjahresmonat in Prozent	64
5. Ergebnisse der Betriebe nach Hauptgruppen und Beschäftigtengrößenklassen Betriebe, tätige Personen und Gesamtumsatz	65
Zuordnung der Klassen (Viersteller) der WZ 93 zu den Hauptgruppen	66
Erläuterungen	67
Definitionen	68
Abkürzungen	69

Ergebnisdarstellung

Im Oktober 2002 konnte von den 2 794 Betrieben des Verarbeitenden Gewerbes sowie des Bergbaus und der Gewinnung von Steinen und Erden Sachsens ein Gesamtumsatz von reichlich 3,0 Milliarden € erwirtschaftet werden. Zwar konnte nicht an das Rekordergebnis aus dem Vormonat angeknüpft werden, die Umsatzkennzahl erreichte damit jedoch den zweiten Monat in Folge eine Größenordnung von mehr als drei Milliarden €. Ein leichter Rückgang musste beim Kreis der Berichtspflichtigen festgestellt werden. Er umfasste zu Beginn des vierten Quartals 13 Betriebe weniger als im September 2002.

Im Vergleich zum Vormonat erzielten die sächsischen Industriebetriebe beim Gesamtumsatz ein um 5,2 Prozent geringeres Monatsergebnis. Zu Beginn des vierten Quartals wurden damit Erzeugnisse und Leistungen im Wert von reichlich 166 Millionen € weniger umgesetzt als im September des Jahres. Während beim Inlandgeschäft ein moderater Rückgang zu verzeichnen war (-3,9 Prozent), fiel der Umfang der Lieferungen und Leistungen an ausländische Kunden deutlich geringer aus als im Monat zuvor (-8,4 Prozent). In den einzelnen Wirtschaftszweigen war eine analoge Entwicklung zu verzeichnen. Von vielen Branchen konnte nicht an die Ergebnisse aus dem Rekordmonat September angeknüpft werden. Umsatzrückgänge in zweistelliger Größenordnung mussten im Fahrzeugbau (-12,4 Prozent), in der Chemischen Industrie (-12,2 Prozent) sowie im Bereich der Metallerzeugung und -bearbeitung, Herstellung von Metallerzeugnissen (-11,1 Prozent) registriert werden. Branchen wie der Bereich Herstellung von Gummi- und Kunststoffwaren (13,4 Prozent), das Holzgewerbe (9,9 Prozent), das Textil- und Bekleidungsgewerbe (6,0 Prozent) sowie das Papier-, Verlags- und Druckgewerbe (1,7 Prozent) konnten dagegen bessere Umsatzergebnisse als im letzten Monat des dritten Quartals für sich verbuchen.

Gegenüber dem Vorjahresmonat konnte beim Industrieumsatz ein Zuwachs um 2,3 Prozent erwirtschaftet werden. Das Monatsergebnis fiel um rund 69 Millionen € umfangreicher aus als vor Jahresfrist. Das Inlandgeschäft erreichte annähernd das Niveau vom Oktober 2001. Beim Export konnte spürbar zugelegt werden. Auch in der Mehrzahl der Wirtschaftszweige konnte eine positive Entwicklung registriert werden. Branchen wie der Bereich Herstellung von Gummi- und Kunststoffwaren (19,4 Prozent), der Maschinenbau (17,3 Prozent) und das Holzgewerbe (12,5 Prozent) konnten darüber hinaus sogar mit zweistelligen Umsatzsteigerungen aufwarten. Verhaltener starteten dagegen Branchen wie der Bereich Ernährungsgewerbe und Tabakverarbeitung (-5,7 Prozent), der Fahrzeugbau (-3,0 Prozent), das Papier-, Verlags- und Druckgewerbe (-2,7 Prozent) und der Bereich der Metallerzeugung und -bearbeitung, Herstellung von Metallerzeugnissen (-1,4 Prozent). Die in diesen Branchen zu Beginn des vierten Quartals 2002 erzielten Monatsergebnisse blieben hinter den im Oktober 2001 erzielten Resultaten zurück.

Die Ausfuhren der sächsischen Industriebetriebe erreichten im Oktober 2002 eine Größenordnung von rund 860 Millionen €. Das Exportergebnis fiel damit um rund 79 Millionen € geringer aus als im Monat zuvor. Gegenüber dem vergleichbaren Vorjahresmonat konnte der Umfang der Geschäfte mit ausländischen Kunden jedoch um fast 70 Millionen € (8,8 Prozent) ausgeweitet werden. Das verhaltenerere Auslandsgeschäft zu Beginn des vierten Quartals bewirkte, dass die Exportquote im Vergleich zum September 2002 um einen Prozentpunkt zurück ging. Sie lag im Oktober 2002 bei 28,4 Prozent (Oktober 2001: 26,7 Prozent).

Gesamtumsatz im Verarbeitenden Gewerbe sowie im Bergbau und der Gewinnung von Steinen und Erden in Sachsen 1999 bis 2002

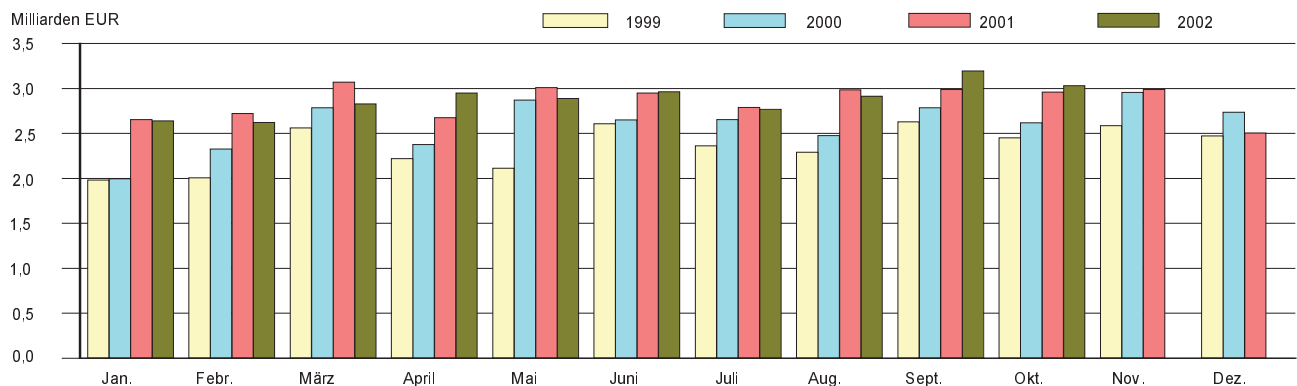

Auslandsumsatz im Verarbeitenden Gewerbe sowie im Bergbau und der Gewinnung von Steinen und Erden in Sachsen 1999 bis 2002

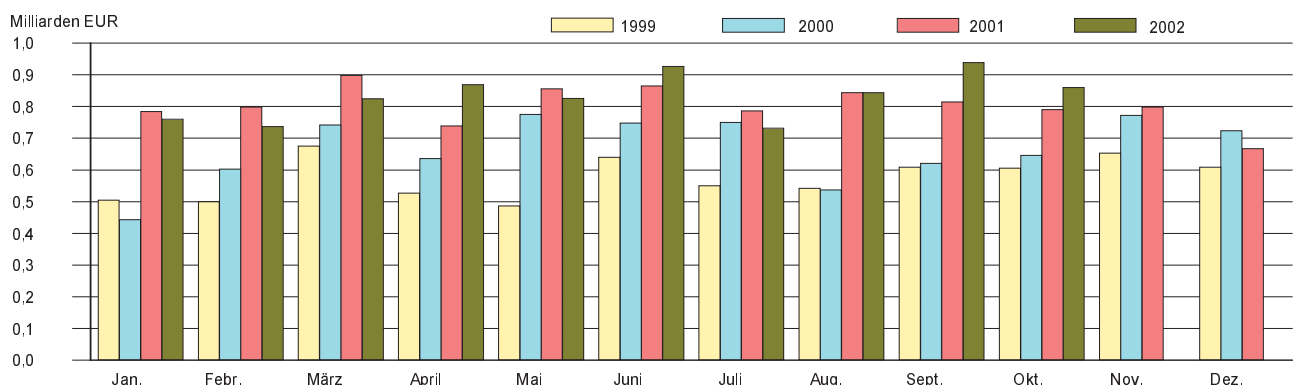

Bei der Betrachtung nach Hauptgruppen konnte im Vergleich zum Vormonat beim Gesamtumsatz nur von den Vorleistungsgüterproduzenten ein Zuwachs erwirtschaftet werden. Die insgesamt positive Entwicklung resultiert hierbei jedoch allein aus einem verbesserten Inlandsgeschäft. In den übrigen drei Hauptgruppen musste eine rückläufige Entwicklung gegenüber dem Vormonat konstatiert werden (Vorleistungsgüterproduktion: Gesamtumsatz 1,4 Prozent / Ausland -1,0 Prozent / Inland 2,3 Prozent, Investitionsgüterproduktion: -14,2 Prozent / -12,2 Prozent / -15,7 Prozent, Gebrauchsgüterproduktion: -2,0 Prozent / -10,5 Prozent / 0,1 Prozent, Verbrauchsgüterherstellung: -2,7 Prozent / -18,9 Prozent / -1,1 Prozent).

Gegenüber dem Vorjahresmonat konnte von zwei der vier Hauptgruppen eine positive Bilanz gezogen werden. Vorleistungsgüterproduzenten und Gebrauchsgüterproduzenten erreichten sowohl im Inland als auch beim Export bessere Ergebnisse als vor Jahresfrist. Während die Investitionsgüterproduzenten durch ein verhaltenes Inlandsgeschäft (-1,3 Prozent) insgesamt einen Umsatzrückgang um 0,6 Prozent verbuchten, fiel bei den Verbrauchsgüterproduzenten sowohl das Inlandsgeschäft (4,2 Prozent) als auch der Export (3,2 Prozent) geringer als im Vorjahresmonat aus.

Die Zahl der Beschäftigten in den 2 794 Betrieben betrug Ende Oktober 2002 insgesamt 224 702 Personen. Die Beschäftigungssituation in den sächsischen Industriebetrieben zeigte sich gegenüber dem Vormonat nahezu unverändert. Insgesamt waren Ende Oktober 2002 damit rund 1 300 Männer und Frauen weniger in sächsischen Industriebetrieben beschäftigt als vor Jahresfrist. Das bedeutet einen Beschäftigungsrückgang um 0,6 Prozent. Bei der Betrachtung nach Hauptgruppen musste gegenüber dem Vorjahresmonat in drei der vier Hauptgruppen eine rückläufige Entwicklung bei der Beschäftigungssituation festgestellt werden (Investitionsgüterproduzenten: -1,2 Prozent, Gebrauchsgüterproduzenten: -1,9 Prozent, Verbrauchsgüterproduzenten: -3,9 Prozent). Ein Personalzuwachs war allein im Bereich der Vorleistungsgüterproduktion (1,4 Prozent) zu konstatieren.

Der Vergleich kumulierter Werte der Monate Januar bis Oktober 2001 und 2002 zeigt, dass in den zurückliegenden zehn Monaten dieses Jahres Erzeugnisse und Leistungen im Wert von reichlich zwei Millionen € weniger umgesetzt wurden als in den Monaten Januar bis Oktober 2001. Während beim Export ein Plus von reichlich 139 Millionen € notiert werden konnte, verzeichnet das Inlandsgeschäft nach Ablauf von zehn Monaten ein Minus von rund 141 Millionen €. Auch beim Überblick nach Hauptgruppen zeigt sich, dass die Entwicklung durch das verhaltenere Inlandsgeschäft geprägt ist. In der Summe der Monate Januar bis Oktober verzeichnete allein der Bereich der Vorleistungsgüterproduktion eine positive Bilanz gegenüber dem Vorjahreszeitraum. Von den übrigen Hauptgruppen konnte beim Gesamtumsatz bis Ende Oktober 2002 das vergleichbare Vorjahresniveau bisher nicht erreicht werden (Vorleistungsgüterproduzenten: Gesamtumsatz 4,2 Prozent / Ausland 11,4 Prozent / Inland 2,1 Prozent, Investitionsgüterproduzenten: -4,2 Prozent / -4,0 Prozent / -4,4 Prozent, Gebrauchsgüterproduzenten: -1,8 Prozent / 13,6 Prozent / -4,8 Prozent, Verbrauchsgüterhersteller: -0,6 Prozent / 5,0 Prozent / -1,0 Prozent).

Betrachtet man die Umsatzentwicklung der Monate Januar bis Oktober 2001 und 2002 in Sachsens Industrie nach Regierungsbezirken muss festgestellt werden, dass allein im Regierungsbezirk Chemnitz nicht an die Ergebnisse aus den ersten zehn Monaten des Vorjahres angeknüpft werden konnte (RB Chemnitz: -4,9 Prozent / RB Dresden: 5,9 Prozent / RB Leipzig: 0,8 Prozent).

Gesamtumsatz und Auslandsumsatz Januar bis Oktober 2002 nach Regierungsbezirken und Hauptgruppen

Regierungsbezirk Hauptgruppe	Gesamtumsatz		Veränderung zum Vorjahr	
	insgesamt	darunter Ausland	Gesamt- umsatz	Auslands- umsatz
	1 000 €		Prozent	
Regierungsbezirk Chemnitz	12 951 668	4 818 773	-4,9	-2,3
Vorleistungsgüterproduzenten	4 797 588	1 129 426	2,3	19,1
Investitionsgüterproduzenten	6 203 712	3 527 057	-10,5	-7,9
Gebrauchsgüterproduzenten	408 390	57 708	-4,8	12,8
Verbrauchsgüterproduzenten	1 541 978	104 579	-1,4	1,7
Regierungsbezirk Dresden	11 273 688	2 699 061	5,9	9,6
Vorleistungsgüterproduzenten	5 086 053	1 313 168	8,2	7,3
Investitionsgüterproduzenten	2 929 354	1 029 196	10,3	13,1
Gebrauchsgüterproduzenten	306 164	82 801	-3,4	16,2
Verbrauchsgüterproduzenten	2 952 111	273 897	-0,6	6,5
Regierungsbezirk Leipzig	4 580 415	797 377	0,8	1,9
Vorleistungsgüterproduzenten	2 445 029	491 021	0,2	6,6
Investitionsgüterproduzenten	1 199 311	269 765	0,3	-5,5
Gebrauchsgüterproduzenten	62 350	6 032	38,0	-8,2
Verbrauchsgüterproduzenten	873 727	30 561	1,1	3,4

1. Monatliche Entwicklung ab Januar 2001

Betriebe, tätige Personen, Arbeiterstunden, Löhne, Gehälter und Umsatz¹⁾

Monat Jahr	Betriebe	Tätige Personen		Geleistete Arbeiter- stunden	Arbeiter- stunden je Arbeiter	Bruttolohnsumme		
		insgesamt	darunter Arbeiter			insgesamt	je Arbeiter	
						1 000 €	€	
1991	Jahressumme	x	x	x	465 253	1 166	3 010 271	7 545
1991	Jahresmittel	2 413	593 609	399 005	38 770	97	250 856	629
1992	Jahressumme	x	x	x	307 865	1 510	2 393 873	11 742
1992	Jahresmittel	1 992	303 545	203 877	25 655	126	199 489	979
1993	Jahressumme	x	x	x	253 642	1 586	2 250 527	14 069
1993	Jahresmittel	2 027	233 254	159 969	21 137	132	187 544	1 172
1994	Jahressumme	x	x	x	244 708	1 666	2 387 979	16 259
1994	Jahresmittel	2 206	211 438	146 877	20 392	139	198 998	1 355
1995	Jahressumme	x	x	x	241 098	1 667	2 603 662	18 001
1995	Jahresmittel	2 315	208 432	144 641	20 093	139	216 971	1 500
1996	Jahressumme	x	x	x	237 306	1 658	2 660 567	18 589
1996	Jahresmittel	2 526	206 072	143 126	19 777	138	221 717	1 548
1997	Jahressumme	x	x	x	239 207	1 665	2 737 498	19 051
1997	Jahresmittel	2 638	205 626	143 697	19 940	139	228 126	1 588
1998	Jahressumme	x	x	x	249 535	1 672	2 906 915	19 478
1998	Jahresmittel	2 656	211 202	149 240	20 793	139	242 243	1 623
1999	Jahressumme	x	x	x	252 426	1 672	2 982 796	19 754
1999	Jahresmittel	2 708	213 562	150 994	21 036	139	248 567	1 646
2000	Jahressumme	x	x	x	257 397	1 657	3 144 724	20 239
2000	Jahresmittel	2 784	218 976	155 377	21 450	138	262 060	1 687
2001	Januar	2 810	222 126	157 602	22 945	146	266 754	1 693
	Februar	2 815	223 755	158 778	21 399	135	250 311	1 576
	März	2 828	223 872	158 361	23 634	149	263 142	1 662
	April	2 825	224 180	158 600	20 912	132	263 970	1 664
	Mai	2 820	224 487	158 692	22 601	142	279 710	1 763
	Juni	2 819	224 566	158 695	21 507	136	281 252	1 772
	Juli	2 815	225 356	159 465	20 557	129	274 230	1 720
	August	2 815	226 592	160 206	22 710	142	277 948	1 735
	September	2 816	226 048	160 073	21 452	134	260 526	1 628
	Oktober	2 797	226 008	159 636	22 312	140	283 691	1 777
	November	2 794	225 377	159 008	22 670	143	342 243	2 152
	Dezember	2 796	223 914	157 521	17 945	114	269 755	1 713
2001	Jahressumme	x	x	x	260 645	1 640	3 313 535	20 855
2001	Jahresmittel	2 813	224 690	158 886	21 720	137	276 128	1 738
2002	Januar	2 829	223 552	156 124	22 279	143	264 651	1 695
	Februar	2 826	223 783	156 293	21 065	135	249 754	1 598
	März	2 829	223 241	155 892	21 345	137	262 079	1 681
	April	2 831	223 338	155 989	22 250	143	267 310	1 714
	Mai	2 821	223 612	156 298	21 122	135	283 148	1 812
	Juni	2 821	224 001	156 673	20 895	133	280 915	1 793
	Juli	2 811	223 445	156 338	20 448	131	281 371	1 800
	August	2 807	224 541	157 238	21 519	137	266 383	1 694
	September	2 807	224 769	157 456	21 944	139	267 478	1 699
	Oktober	2 794	224 702	157 421	21 918	139	283 466	1 801
	Januar - Oktober:							
2002	Jahressumme	x	x	x	214 785	1 372	2 706 555	17 286
2002	Jahresmittel	2 818	223 898	156 572	21 479	137	270 656	1 729

1) Abweichungen zur Jahressumme sind auf Rundungen bzw. Wichtungen zurückzuführen.

Angaben für 1991 bis 2001 sind endgültig. Angaben für 2002 sind vorläufig.

Bruttogehaltssumme		Gesamtumsatz			Umsatz aus eigenen Erzeugnissen			Monat Jahr
insgesamt	je Angest.	insgesamt	darunter Ausland	je tätiger Person	zusammen	darunter Ausland	je tätiger Person	
1 000 €	€	1 000 €		€	1 000 €		€	
1 967 611	10 111	14 413 520	1 846 483	24 281	13 962 533	1 834 195	23 521	1991 Jahressumme
163 968	843	1 201 126	153 873	2 024	1 163 544	152 850	1 960	1991 Jahresmittel
1 636 186	16 417	13 786 985	1 895 484	45 420	13 394 937	1 872 409	44 129	1992 Jahressumme
136 349	1 368	1 148 915	157 957	3 785	1 116 245	156 034	3 677	1992 Jahresmittel
1 513 437	20 652	14 657 068	2 081 343	62 837	14 185 439	2 014 357	60 816	1993 Jahressumme
126 120	1 721	1 221 422	173 445	5 237	1 182 120	167 863	5 068	1993 Jahresmittel
1 581 130	24 491	17 249 349	2 199 344	81 581	16 518 823	2 110 306	78 126	1994 Jahressumme
131 761	2 041	1 437 446	183 279	6 799	1 376 569	175 859	6 510	1994 Jahresmittel
1 753 018	27 480	20 531 464	2 645 361	98 504	19 375 595	2 470 263	92 959	1995 Jahressumme
146 089	2 292	1 710 952	220 447	8 210	1 614 631	205 855	7 748	1995 Jahresmittel
1 844 321	29 300	21 331 068	2 815 265	103 513	20 084 556	2 651 426	97 464	1996 Jahressumme
153 697	2 441	1 777 589	234 605	8 624	1 673 711	220 952	8 120	1996 Jahresmittel
1 857 341	29 993	23 478 312	4 161 091	114 180	22 153 571	3 910 557	107 737	1997 Jahressumme
154 787	2 494	1 956 522	346 756	9 636	1 846 129	325 879	9 092	1997 Jahresmittel
1 932 494	31 188	26 847 724	5 978 553	127 119	25 469 218	5 756 175	120 592	1998 Jahressumme
161 041	2 599	2 237 311	498 213	10 593	2 122 435	479 681	10 049	1998 Jahresmittel
1 981 511	31 670	28 287 260	6 903 315	132 455	26 914 943	6 727 188	126 029	1999 Jahressumme
165 126	2 639	2 357 272	575 276	11 038	2 242 912	560 599	10 502	1999 Jahresmittel
2 081 413	32 727	31 239 901	7 995 680	142 664	29 710 248	7 814 686	135 678	2000 Jahressumme
173 451	2 727	2 603 325	666 307	11 889	2 475 854	651 224	11 307	2000 Jahresmittel
176 740	2 739	2 653 506	784 015	11 946	2 547 828	770 088	11 470	2001 Januar
174 723	2 689	2 722 347	798 663	12 167	2 601 938	782 509	11 629	2001 Februar
180 140	2 750	3 070 013	898 063	13 713	2 943 584	880 974	13 149	2001 März
178 022	2 715	2 674 641	739 345	11 931	2 555 902	726 162	11 401	2001 April
186 355	2 832	3 010 273	855 539	13 410	2 868 779	839 787	12 779	2001 Mai
194 237	2 949	2 948 703	865 318	13 131	2 818 521	846 732	12 551	2001 Juni
180 774	2 744	2 789 102	786 430	12 376	2 658 871	765 626	11 799	2001 Juli
179 550	2 705	2 986 787	844 142	13 181	2 858 653	826 275	12 616	2001 August
178 909	2 712	2 990 794	814 486	13 231	2 849 975	794 674	12 608	2001 September
182 430	2 749	2 962 000	790 187	13 106	2 822 972	773 684	12 491	2001 Oktober
232 054	3 496	2 991 011	797 847	13 271	2 839 331	780 453	12 598	2001 November
194 173	2 925	2 504 725	667 269	11 186	2 358 607	650 017	10 534	2001 Dezember
2 238 109	34 012	34 303 902	9 641 307	152 672	32 724 960	9 436 981	145 645	2001 Jahressumme
186 509	2 834	2 858 659	803 442	12 723	2 727 080	786 415	12 137	2001 Jahresmittel
189 702	2 813	2 638 625	759 511	11 803	2 526 355	740 052	11 301	2002 Januar
183 809	2 723	2 622 989	736 540	11 721	2 508 560	718 011	11 210	2002 Februar
187 652	2 786	2 828 824	824 745	12 672	2 697 246	807 933	12 082	2002 März
189 045	2 807	2 949 648	868 909	13 207	2 808 928	848 070	12 577	2002 April
197 289	2 931	2 888 889	825 052	12 919	2 748 901	808 781	12 293	2002 Mai
199 714	2 966	2 965 328	926 211	13 238	2 826 414	905 773	12 618	2002 Juni
188 588	2 810	2 768 947	732 060	12 392	2 632 455	715 931	11 781	2002 Juli
184 514	2 742	2 913 854	843 579	12 977	2 780 504	822 215	12 383	2002 August
185 849	2 761	3 197 486	938 645	14 226	3 056 866	917 294	13 600	2002 September
189 620	2 818	3 031 180	859 959	13 490	2 886 202	842 108	12 845	2002 Oktober
								Januar - Oktober:
1 895 782	28 158	28 805 770	8 315 211	128 656	27 472 431	8 126 168	122 700	2002 Jahressumme
189 578	2 816	2 880 577	831 521	12 866	2 747 243	812 617	12 270	2002 Jahresmittel

2. Ergebnisse der Betriebe nach Wirtschaftszweigen

2.1. Betriebe, tätige Personen, Arbeiterstunden, Löhne, Gehälter und Umsatz

WZ 93	Wirtschaftszweig Hauptgruppe	Betriebe	Tätige Personen		Geleistete Arbeiter- stunden	Arbeiter- stunden je Arbeiter
			insgesamt	darunter Arbeiter		
					1 000	Std.
10.20	Braunkohlenbergbau u. -brikettherstellung	2
10	Kohlenbergbau, Torfgewinnung	2
CA	Kohlenbergbau, Torfgewinnung, Gew. v. Erdöl, Erdgas usw.	2
14.21	Gew. v. Kies u. Sand	75	1 530	1 100	167	152
14.22	Gew. v. Ton u. Kaolin	3
14	Gew. v. Steinen u. Erden, sonst. Bergbau	78
CB	Erzbergbau, Gew. v. Steinen u. Erden, sonst. Bergbau	78
C	Bergbau u. Gewinnung v. Steinen u. Erden	80	3 592	2 611	343	131
15.11	Schlachten (oh. Schlachten v. Geflügel)	9
15.12	Schlachten v. Geflügel	2
15.13	Fleischverarbeitung	65	4 381	3 026	420	139
15.20	Fischverarbeitung	6	109	86	13	151
15.31	Verarbeitung v. Kartoffeln	5	394	302	49	162
15.32	H. v. Frucht- u. Gemüsesäften	9	299	205	33	161
15.33	Verarbeitung v. Obst u. Gemüse a. n. g.	13	882	675	103	153
15.41	H. v. rohen Ölen u. Fetten	1
15.43	H. v. Margarine u. ä. Nahrungsfetten	1
15.51	Milchverarbeitung (oh. H. v. Speiseeis)	7
15.52	H. v. Speiseeis	2
15.61	Mahl- u. Schälmaschinen	5	252	164	24	146
15.71	H. v. Futtermitteln für Nutztiere	14
15.72	H. v. Futtermitteln für sonstige Tiere	2
15.81	H. v. Backwaren (oh. Dauerbackwaren)	102	7 788	4 584	657	143
15.82	H. v. Dauerbackwaren	7	563	493	69	140
15.83	Zuckerindustrie	2
15.84	H. v. Süßwaren (oh. Dauerbackwaren)	9	1 142	981	154	157
15.85	H. v. Teigwaren	2
15.86	Verarb. v. Kaffee u. Tee, H. v. Kaffee-Ersatz	1
15.87	H. v. Würzen u. Soßen	1
15.89	H. v. sonst. Nahrungsmitteln (oh. Getränke)	5	473	379	53	140
15.91	H. v. Spirituosen	7	209	137	18	131
15.93	H. v. Wein aus frischen Trauben	3
15.96	H. v. Bier	16	1 896	1 081	139	129
15.97	H. v. Malz	1
15.98	Mineralbrunnen, H. v. Erfrischungsgetränken	5	499	357	50	140
15	Ernährungsgewerbe	302
16.00	Tabakverarbeitung	1
16	Tabakverarbeitung	1
DA	Ernährungsgewerbe u. Tabakverarbeitung	303	23 254	15 630	2 247	144
17.11	Baumwollaufbereitung u. -spinnerei	5	515	431	67	155
17.13	Wollaufbereitung u. Kammgarnspinnerei	2
17.14	Flachsaufbereitung u. -spinnerei	1
17.15	Zwirnen, Textur. v. Filamentgarnen, Seidenaufber., -spinnerei	1
17.16	Nähgarnfertigung	1

Monat Oktober 2002

Bruttolohnsumme		Bruttogehaltsumme		Gesamtumsatz			Umsatz aus eigenen Erzeugnissen			WZ 93
insgesamt	je Arbeiter	insgesamt	je Angest.	insgesamt	darunter Ausland	je tätiger Person	zusammen	darunter Ausland	je tätiger Person	
1 000 €	€	1 000 €	€	1 000 €		€	1 000 €		€	
.	10.20
.	10
.	CA
2 224	2 022	1 221	2 840	22 802	.	14 903	19 927	.	13 024	14.21
.	14.22
.	14
.	CB
8 227	3 151	4 583	4 672	51 759	988	14 410	47 088	988	13 109	C
.	15.11
.	15.12
3 359	1 110	1 871	1 381	26 971	.	6 156	21 869	.	4 992	15.13
89	1 035	38	1 652	1 353	-	12 413	1 303	-	11 954	15.20
441	1 460	174	1 891	3 730	.	9 467	1 936	.	4 914	15.31
275	1 341	158	1 681	5 290	.	17 692	4 959	.	16 585	15.32
1 025	1 519	530	2 560	22 879	467	25 940	18 506	467	20 982	15.33
.	15.41
.	15.43
.	15.51
.	15.52
260	1 585	219	2 489	5 726	-	22 722	5 541	-	21 988	15.61
.	15.71
.	15.72
4 900	1 069	3 172	990	27 484	.	3 529	25 214	.	3 238	15.81
571	1 158	147	2 100	5 951	.	10 570	5 795	.	10 293	15.82
.	15.83
1 527	1 557	395	2 453	11 363	.	9 950	11 243	.	9 845	15.84
.	15.85
.	15.86
.	15.87
607	1 602	224	2 383	15.89
174	1 270	124	1 722	6 095	.	29 163	6 071	.	29 048	15.91
.	15.93
2 331	2 156	2 472	3 033	45 760	.	24 135	42 265	.	22 292	15.96
.	15.97
677	1 896	367	2 585	7 173	-	14 375	7 002	-	14 032	15.98
.	15
.	16.00
.	16
21 369	1 367	12 981	1 703	405 629	19 249	17 443	364 748	19 060	15 685	DA
547	1 269	196	2 333	4 238	1 418	8 229	4 219	1 418	8 192	17.11
.	17.13
.	17.14
.	17.15
.	17.16

2. Ergebnisse der Betriebe nach Wirtschaftszweigen

Noch: 2.1. Betriebe, tätige Personen, Arbeiterstunden, Löhne, Gehälter und Umsatz

WZ 93	Wirtschaftszweig Hauptgruppe	Betriebe	Tätige Personen		Geleistete Arbeiter- stunden	Arbeiter- stunden je Arbeiter
			insgesamt	darunter Arbeiter		
17.21	Baumwollweberei	17	1 475	1 071	151	141
17.23	Kammgarnweberei	2
17.24	Seiden- u. Filamentgarnweberei	3	194	127	21	165
17.25	Sonst. Weberei	2
17.30	Textilveredlung	19	1 573	1 156	170	147
17.40	H. v. konfektionierten Textilwaren (oh. Bekleidung)	36	1 652	1 304	183	140
17.51	H. v. Teppichen	4
17.52	H. v. Seilerwaren	1
17.53	H. v. Vliesstoff u. Erzeugnissen daraus (oh. Bekleidung)	7	555	471	64	136
17.54	Textilgewerbe a. n. g.	36	2 161	1 673	234	140
17.60	H. v. gewirktem u. gestricktem Stoff	7	1 006	697	103	148
17.71	H. v. Strumpfwaren	11	1 227	1 037	142	137
17.72	H. v. Pullovern, Strickjacken u. Ä.	6	194	158	23	146
17	Textilgewerbe	161	12 199	9 426	1 304	138
18.21	H. v. Arbeits- u. Berufsbekleidung	8	401	224	32	143
18.22	H. v. Oberbekleidung (oh. Arbeits- u. Berufsbekleidung)	10	660	522	65	125
18.23	H. v. Wäsche	20	1 031	783	110	140
18.24	H. v. sonst. Bekleidung u. Bekleidungszubehör	5	190	150	21	140
18	Bekleidungsgewerbe	43	2 282	1 679	228	136
DB	Textil- u. Bekleidungsgewerbe	204	14 481	11 105	1 532	138
19.10	Ledererzeugung	2
19.20	Lederverarbeitung (oh. H. v. Lederbekleidung u. Schuhen)	5	108	82	13	159
19.30	H. v. Schuhen	8	733	685	95	139
19	Ledergewerbe	15
DC	Ledergewerbe	15
20.10	Säge-, Hobel- u. Holzimprägnierwerke	19	670	544	81	149
20.20	Furnier-, Sperrholz-, Holzfasernpl.- u. Holzspanplattenwerke	2
20.30	H. v. Konstruktions-, Fertigtbau-, Ausbauelem., Fertigb. a. Holz	39	1 503	1 173	170	145
20.40	H. v. Verpackungsmitteln u. Lagerbehältern a. Holz	5
20.51	H. v. Holzwaren a. n. g., Veredlung v. Holzwaren	20	1 107	974	130	133
20	Holzgewerbe (oh. H. v. Möbeln)	85	3 993	3 217	465	145
DD	Holzgewerbe (oh. H. v. Möbeln)	85	3 993	3 217	465	145
21.12	H. v. Papier, Karton u. Pappe	21	2 367	1 699	229	135
21.21	H. v. Wellpapier, -pappe u. Verpackungsmitteln a. Papier usw.	25	1 522	1 195	171	143
21.22	H. v. Haushalts-, Hygiene-, Toilettenartikeln a. Zellst. u. Papier	7
21.23	H. v. Schreibwaren u. Büromaterial a. Papier, Karton u. Pappe	7	373	303	37	122
21.24	H. v. Tapeten	2
21.25	H. v. sonst. Waren a. Papier, Karton u. Pappe	7	435	342	44	129
21	Papiergewerbe	69	5 585	4 257	589	138
22.11	Buchverlag u. Musikverlag	6	218	15	2	133
22.12	Zeitungsverlag	13	3 236	887	124	140
22.13	Zeitschriftenverlag	2
22.15	Sonst. Verlagsgewerbe	1

Monat Oktober 2002

Bruttolohnsumme		Bruttogehaltsumme		Gesamtumsatz			Umsatz aus eigenen Erzeugnissen			WZ 93
insgesamt	je Arbeiter	insgesamt	je Angest.	insgesamt	darunter Ausland	je tätiger Person	zusammen	darunter Ausland	je tätiger Person	
1 000 €	€	1 000 €	€	1 000 €		€	1 000 €		€	
1 566	1 462	922	2 282	14 616	5 676	9 909	13 931	5 063	9 445	17.21
.	17.23
159	1 252	128	1 910	17.24
.	17.25
1 598	1 382	900	2 158	9 998	703	6 356	8 959	666	5 695	17.30
1 473	1 130	671	1 928	10 774	895	6 522	9 571	890	5 794	17.40
.	17.51
.	17.52
932	1 979	194	2 310	3 833	603	6 906	3 833	603	6 906	17.53
1 948	1 164	966	1 980	14 576	3 942	6 745	14 106	3 911	6 528	17.54
913	1 310	686	2 220	13 444	7 584	13 364	13 435	7 584	13 355	17.60
1 373	1 324	352	1 853	7 348	.	5 989	6 851	.	5 584	17.71
145	918	68	1 889	596	.	3 072	596	.	3 072	17.72
12 518	1 328	5 919	2 135	95 020	24 130	7 789	91 063	23 437	7 465	17
.
248	1 107	298	1 684	3 950	.	9 850	3 918	.	9 771	18.21
771	1 477	218	1 580	18.22
798	1 019	431	1 738	5 823	393	5 648	5 410	375	5 247	18.23
147	980	85	2 125	18.24
1 964	1 170	1 032	1 711	16 361	1 656	7 170	15 302	1 542	6 706	18
.
14 483	1 304	6 951	2 059	111 381	25 786	7 692	106 365	24 978	7 345	DB
.	19.10
79	963	52	2 000	798	.	7 389	503	.	4 657	19.20
1 031	1 505	118	2 458	19.30
.	19
.	DC
.
751	1 381	279	2 214	8 253	459	12 318	7 320	459	10 925	20.10
.	20.20
1 737	1 481	740	2 242	13 748	161	9 147	13 440	161	8 942	20.30
.	20.40
1 053	1 081	227	1 707	6 838	565	6 177	6 293	556	5 685	20.51
4 567	1 420	1 922	2 477	72 501	.	18 157	68 162	.	17 070	20
.
4 567	1 420	1 922	2 477	72 501	.	18 157	68 162	.	17 070	DD
.
3 836	2 258	2 054	3 075	47 723	24 181	20 162	47 255	24 099	19 964	21.12
2 028	1 697	854	2 612	18 203	1 479	11 960	17 719	1 441	11 642	21.21
.	21.22
426	1 406	187	2 671	3 961	659	10 619	3 922	659	10 515	21.23
.	21.24
480	1 404	228	2 452	3 682	966	8 464	3 586	944	8 244	21.25
8 015	1 883	3 802	2 863	89 400	32 279	16 007	86 667	31 916	15 518	21
.
16	1 067	543	2 675	1 213	.	5 564	1 089	.	4 995	22.11
3 381	3 812	8 257	3 515	47 496	-	14 677	46 901	-	14 494	22.12
.	22.13
.	22.15

2. Ergebnisse der Betriebe nach Wirtschaftszweigen

Noch: 2.1. Betriebe, tätige Personen, Arbeiterstunden, Löhne, Gehälter und Umsatz

WZ 93	Wirtschaftszweig Hauptgruppe	Betriebe	Tätige Personen		Geleistete Arbeiter- stunden	Arbeiter- stunden je Arbeiter
			insgesamt	darunter Arbeiter		
22.21	Zeitungsdruckerei	1
22.22	Druckerei (oh. Zeitungsdruckerei)	45	2 691	1 989	263	132
22.23	Druckweiterverarbeitung	5	689	592	77	130
22.24	Satzherstellung u. Reproduktion	3
22.25	Sonst. Druckgewerbe	3	155	30	4	133
22.31	Vervielfältigung v. bespielten Tonträgern	1
22	Verlagsgew., Druckgew., Vervielf. bespielter Tonträger usw.	80	7 331	3 638	488	134
DE	Papier-, Verlags- u. Druckgewerbe	149	12 916	7 895	1 077	136
23.20	Mineralölverarbeitung	1
23	Kokerei, Mineralölverarb., H. u. Verarb. v. Spalt-, Brutstoffen	1
DF	Kokerei, Mineralölverarb., H. u. Verarb. v. Spalt-, Brutstoffen	1
24.11	H. v. Industriegasen	2
24.12	H. v. Farbstoffen u. Pigmenten	1
24.13	H. v. sonst. anorganischen Grundstoffen u. Chemikalien	3
24.14	H. v. sonst. organischen Grundstoffen u. Chemikalien	3
24.15	H. v. Düngemitteln u. Stickstoffverbindungen	3
24.16	H. v. Kunststoff in Primärformen	9	1 367	829	122	147
24.20	H. v. Schädlingsbekämpfungs- u. Pflanzenschutzmitteln	2
24.30	H. v. Anstrichmitteln, Druckfarben u. Kitten	11	619	379	55	145
24.41	H. v. pharmazeutischen Grundstoffen	1
24.42	H. v. pharmaz. Spezialitäten u. sonst. pharmaz. Erzeugnissen	11
24.51	H. v. Seifen, Wasch-, Reinigungs- u. Poliermitteln	6	374	218	28	128
24.52	H. v. Duft- u. Körperpflegemitteln	5	821	543	73	134
24.61	H. v. pyrotechnischen Erzeugnissen	3
24.62	H. v. Klebstoffen u. Gelatine	3	113	48	7	146
24.63	H. v. etherischen Ölen	1
24.66	H. v. chemischen Erzeugnissen a. n. g.	10	1 158	825	112	136
24.70	H. v. Chemiefasern	3
24	Chemische Industrie	77	8 952	5 209	740	142
DG	Chemische Industrie	77	8 952	5 209	740	142
25.11	H. v. Bereifungen	2
25.12	Runderneuerung v. Bereifungen	2
25.13	H. v. sonst. Gummiwaren	10	396	303	41	135
25.21	H. v. Platten, Folien, Schläuchen u. Profilen a. Kunststoff	21	1 361	1 010	151	150
25.22	H. v. Verpackungsmitteln a. Kunststoff	11	403	316	42	133
25.23	H. v. Baubedarfsartikeln a. Kunststoff	44	2 230	1 538	232	151
25.24	H. v. sonst. Kunststoffwaren	54	4 106	3 337	469	141
25	H. v. Gummi- u. Kunststoffwaren	144	9 090	7 016	1 008	144
DH	H. v. Gummi- u. Kunststoffwaren	144	9 090	7 016	1 008	144
26.11	H. v. Flachglas	1
26.12	Veredlung u. Verarbeitung v. Flachglas	19	1 475	1 063	150	141
26.13	H. v. Hohlglas	7	578	449	64	143
26.14	H. v. Glasfaser	5	786	601	86	143

Monat Oktober 2002

Bruttolohnsumme		Bruttogehaltsumme		Gesamtumsatz			Umsatz aus eigenen Erzeugnissen			WZ 93
insgesamt	je Arbeiter	insgesamt	je Angest.	insgesamt	darunter Ausland	je tätiger Person	zusammen	darunter Ausland	je tätiger Person	
1 000 €	€	1 000 €	€	1 000 €		€	1 000 €		€	
.	22.21
3 665	1 843	1 860	2 650	23 827	1 602	8 854	23 814	1 602	8 849	22.22
764	1 291	234	2 412	2 206	.	3 202	2 116	.	3 071	22.23
.	22.24
28	933	205	1 640	505	-	3 258	445	-	2 871	22.25
.	22.31
8 027	2 206	11 552	3 128	79 460	1 827	10 839	78 224	1 810	10 670	22
16 042	2 032	15 354	3 058	168 860	34 106	13 074	164 891	33 727	12 766	DE
.	23.20
.	23
.	DF
.	24.11
.	24.12
.	24.13
.	24.14
.	24.15
1 637	1 975	1 587	2 950	24 656	13 509	18 037	22 488	13 300	16 451	24.16
.	24.20
665	1 755	599	2 496	10 027	2 829	16 199	9 917	2 805	16 021	24.30
.	24.41
.	24.42
295	1 353	342	2 192	5 930	.	15 856	5 915	.	15 816	24.51
1 373	2 529	933	3 356	15 520	.	18 904	15 520	.	18 904	24.52
.	24.61
91	1 896	120	1 846	24.62
.	24.63
1 478	1 792	965	2 898	15 376	9 127	13 278	14 570	8 691	12 582	24.66
.	24.70
10 237	1 965	12 224	3 266	145 234	66 695	16 224	130 517	63 636	14 580	24
10 237	1 965	12 224	3 266	145 234	66 695	16 224	130 517	63 636	14 580	DG
.	25.11
.	25.12
457	1 508	226	2 430	2 508	246	6 333	2 308	189	5 828	25.13
1 704	1 687	1 089	3 103	32 766	20 007	24 075	32 137	19 866	23 613	25.21
377	1 193	192	2 207	2 903	.	7 203	2 820	.	6 998	25.22
2 562	1 666	1 534	2 217	21 533	779	9 656	21 263	779	9 535	25.23
4 862	1 457	1 946	2 531	34 589	8 305	8 424	31 086	6 934	7 571	25.24
11 031	1 572	5 257	2 535	107 005	31 449	11 772	101 456	29 860	11 161	25
11 031	1 572	5 257	2 535	107 005	31 449	11 772	101 456	29 860	11 161	DH
.	26.11
1 590	1 496	946	2 296	19 356	1 951	13 123	17 012	1 753	11 534	26.12
763	1 699	311	2 411	4 101	1 652	7 095	4 092	1 649	7 080	26.13
1 033	1 719	509	2 751	10 463	3 323	13 312	10 069	3 120	12 810	26.14

2. Ergebnisse der Betriebe nach Wirtschaftszweigen

Noch: 2.1. Betriebe, tätige Personen, Arbeiterstunden, Löhne, Gehälter und Umsatz

WZ 93	Wirtschaftszweig Hauptgruppe	Betriebe	Tätige Personen		Geleistete Arbeiter- stunden	Arbeiter- stunden je Arbeiter
			insgesamt	darunter Arbeiter		
					1 000	Std.
26.15	H., Veredl., Verarb. v. sonst. Glas einschl. techn. Glaswaren	4
26.21	H. v. keramischen Haushaltswaren u. Ziergegenständen	7
26.22	H. v. Sanitärkeramik	1
26.23	H. v. Isolatoren u. Isolierteilen a. Keramik	1
26.25	H. v. keramischen Erzeugnissen a. n. g.	1
26.26	H. v. feuerfesten keramischen Werkstoffen	5	467	348	47	135
26.30	H. v. keramischen Wand- u. Bodenfliesen u. -platten	2
26.40	Ziegelei, H. v. sonst. Baukeramik	13	1 056	858	112	131
26.61	H. v. Betonerzeugnissen f. d. Bau u. v. Kalksandsteinen	62	2 550	1 847	277	150
26.62	H. v. Gipsezeugnissen f. d. Bau	1
26.63	H. v. Transportbeton	63	583	390	71	182
26.64	H. v. Mörtel	11	388	177	28	158
26.65	H. v. Faserzementwaren	1
26.66	H. v. Erzeugnissen a. Beton, Zement u. Gips a. n. g.	4
26.70	Be- u. Verarbeitung v. Natursteinen a. n. g.	6
26.81	H. v. Mühlsteinen, Steinen z. Zerfasern, Polierst., Schleifwerkz.	4	291	207	30	145
26.82	H. v. Minerallerzeugnissen a. n. g.	17	532	379	50	132
26	Glasgewerbe, Keramik, Verarb. v. Steinen u. Erden	235	12 012	8 831	1 246	141
DI	Glasgewerbe, Keramik, Verarb. v. Steinen u. Erden	235	12 012	8 831	1 246	141
27.10	Erzeugung v. Roheisen, Stahl u. Ferrolegierungen (EGKS)	3
27.21	H. v. Rohren, Rohrform-, Rohrverschlussstücken a. Gusseisen	1
27.22	H. v. Stahlrohren, Rohrformstücken usw. a. Eisen u. Stahl	6	826	654	89	136
27.31	H. v. Blankstahl	2
27.33	H. v. Kaltprofilen	2
27.35	Erste Bearb. v. Eisen u. Stahl a. n. g., H. v. Ferrolegierungen	1
27.41	Erzeugung u. erste Bearbeitung v. Edelmetallen	2
27.42	Erzeugung u. erste Bearbeitung v. Aluminium	2
27.43	Erzeugung u. erste Bearbeitung v. Blei, Zink u. Zinn	4	249	202	28	139
27.45	Erzeugung u. erste Bearbeitung v. sonst. NE-Metallen	2
27.51	Eisengießerei	18	3 109	2 565	323	126
27.52	Stahlgießerei	4
27.53	Leichtmetallgießerei	12	940	785	101	129
27.54	Buntmetallgießerei	1
27	Metallerzeugung u. -bearbeitung	60	8 755	7 047	911	129
28.11	H. v. Stahl- u. Leichtmetallkonstruktionen	131	7 560	5 437	754	139
28.12	H. v. Ausbauelementen a. Stahl u. Leichtmetall	24	991	724	114	157
28.21	H. v. Tanks u. Sammelbehältern	10
28.22	H. v. Heizkörpern f. Zentralheizungen u. v. -kesseln	4
28.30	H. v. Dampfkesseln (oh. Zentralheizungskessel)	17	957	698	105	150
28.40	H. v. Schmiede-, Press-, Zieh- u. Stanzteilen usw.	33	2 996	2 427	345	142
28.51	Oberflächenveredlung u. Wärmebehandlung	46	2 081	1 733	251	145
28.52	Mechanik a. n. g.	66	2 748	2 224	311	140
28.62	H. v. Werkzeugen	28	2 681	1 988	279	140
28.63	H. v. Schössern u. Beschlägen	7	1 157	948	136	143
28.71	H. v. Behältern a. Eisen u. Stahl	1
28.72	H. v. Verpackungen u. Verschlüssen a. Eisen, Stahl, NE-Metall	4
28.73	H. v. Drahtwaren	10	505	416	63	151
28.74	H. v. Schrauben, Nieten, Ketten u. Federn	16	1 606	1 228	164	134

Monat Oktober 2002

Bruttolohnsumme		Bruttogehaltsumme		Gesamtumsatz			Umsatz aus eigenen Erzeugnissen			WZ 93
insgesamt	je Arbeiter	insgesamt	je Angest.	insgesamt	darunter Ausland	je tätiger Person	zusammen	darunter Ausland	je tätiger Person	
1 000 €	€	1 000 €	€	1 000 €		€	1 000 €		€	
.	26.15
.	26.21
.	26.22
.	26.23
.	26.25
586	1 684	293	2 462	3 588	1 285	7 683	2 691	1 285	5 762	26.26
.	26.30
1 699	1 980	535	2 702	14 852	1 899	14 064	13 070	1 795	12 377	26.40
3 129	1 694	1 827	2 599	26 506	.	10 395	23 119	.	9 066	26.61
.	26.62
744	1 908	462	2 394	10 620	-	18 216	9 820	-	16 844	26.63
318	1 797	575	2 725	9 268	.	23 887	8 762	.	22 582	26.64
.	26.65
.	26.66
.	26.70
360	1 739	202	2 405	26.81
773	2 040	413	2 699	26.82
15 066	1 706	7 878	2 477	140 394	19 354	11 688	125 510	16 772	10 449	26
15 066	1 706	7 878	2 477	140 394	19 354	11 688	125 510	16 772	10 449	DI
.	27.10
.	27.21
1 251	1 913	564	3 279	27.22
.	27.31
.	27.33
.	27.35
.	27.41
.	27.42
556	2 752	194	4 128	27.43
.	27.45
5 446	2 123	1 714	3 151	29 420	9 004	9 463	28 413	8 848	9 139	27.51
.	27.52
1 341	1 708	487	3 142	9 244	848	9 834	8 482	802	9 023	27.53
.	27.54
14 768	2 096	5 830	3 413	125 604	33 999	14 347	122 706	33 795	14 016	27
.	28.11
9 039	1 662	5 446	2 565	65 661	.	8 685	60 653	.	8 023	28.11
1 169	1 615	613	2 296	11 595	.	11 700	11 301	.	11 404	28.12
.	28.21
.	28.22
1 704	2 441	938	3 622	8 582	.	8 968	8 513	.	8 896	28.30
3 803	1 567	1 479	2 599	28 812	4 734	9 617	28 612	4 733	9 550	28.40
2 681	1 547	922	2 649	12 656	387	6 082	12 482	387	5 998	28.51
3 315	1 491	1 207	2 303	14 339	724	5 218	14 207	724	5 170	28.52
4 410	2 218	2 416	3 486	19 351	.	7 218	18 874	.	7 040	28.62
1 682	1 774	488	2 335	9 567	.	8 269	9 567	.	8 269	28.63
.	28.71
.	28.72
719	1 728	219	2 461	5 002	221	9 905	4 861	214	9 626	28.73
2 220	1 808	889	2 352	16 520	5 208	10 286	16 063	5 208	10 002	28.74

2. Ergebnisse der Betriebe nach Wirtschaftszweigen

Noch: 2.1. Betriebe, tätige Personen, Arbeiterstunden, Löhne, Gehälter und Umsatz

WZ 93	Wirtschaftszweig Hauptgruppe	Betriebe	Tätige Personen		Geleistete Arbeiter- stunden	Arbeiter- stunden je Arbeiter
			insgesamt	darunter Arbeiter		
			1 000	Std.		
28.75	H. v. Eisen-, Blech- u. Metallwaren a. n. g.	50	1 475	1 155	159	138
28	H. v. Metallserzeugnissen	447	26 539	20 435	2 877	141
DJ	Metallerzeugung u. -bearbeitung, H. v. Metallserzeugnissen	507	35 294	27 482	3 788	138
29.11	H. v. Verbrennungsmotoren u. Turbinen	1
29.12	H. v. Pumpen u. Kompressoren	20	1 893	1 272	173	136
29.13	H. v. Armaturen	11
29.14	H. v. Lagern, Getrieben, Zahnrädern u. Antriebselementen	22	2 809	2 120	298	141
29.21	H. v. Öfen u. Brennern	10	491	325	44	135
29.22	H. v. Hebezeugen u. Fördermitteln	54	3 032	1 888	279	148
29.23	H. v. Kälte- u. Lufttechn. Erzeugnissen f. gewerbliche Zwecke	22	1 975	1 156	148	128
29.24	H. v. Maschinen f. unspezifische Verwendung a. n. g.	29	2 156	1 008	140	139
29.31	H. v. Ackerschleppern	2
29.32	H. v. sonst. land- u. forstwirtschaftlichen Maschinen	13
29.40	H. v. Werkzeugmaschinen	64	5 615	3 608	496	137
29.51	H. v. Masch. f. d. Metallerzeugung, v. Walzwerkseinricht. usw.	4	96	67	8	119
29.52	H. v. Bergwerks-, Bau- u. Baustoffmaschinen	14	472	323	45	139
29.53	H. v. Masch. f. d. Ernährungsgewerbe u. d. Tabakverarbeitung	14	720	470	63	134
29.54	H. v. Masch. f. d. Textil-, Bekleidungs- u. Ledergewerbe	15	1 540	1 015	138	136
29.55	H. v. Masch. f. d. Papiergewerbe	3	279	181	25	138
29.56	H. v. Masch. f. bestimmte Wirtschaftszweige a. n. g.	109	9 866	5 773	781	135
29.71	H. v. elektrischen Haushaltsgeräten	5	300	252	32	127
29.72	H. v. nichtelektr. Heiz-, Koch-, Heißwasser-, Heißluftger. a. n. g.	7	272	208	32	154
29	Maschinenbau	419	33 653	21 106	2 900	137
DK	Maschinenbau	419	33 653	21 106	2 900	137
30.01	H. v. Büromaschinen	1
30.02	H. v. Datenverarbeitungsgeräten u. -einrichtungen	10
30	H. v. Büromaschinen, DV-Geräten u. -Einrichtungen	11	879	526	76	144
31.10	H. v. Elektromotoren, Generatoren u. Transformatoren	29	2 687	2 008	279	139
31.20	H. v. Elektrizitätsverteilungs- u. -schalteinrichtungen	63	5 751	3 258	448	138
31.30	H. v. isolierten Elektrokabeln, -leitungen u. -drähten	10
31.40	H. v. Akkumulatoren u. Batterien	3
31.50	H. v. elektrischen Lampen u. Leuchten	16	1 885	1 411	200	142
31.61	H. v. elektr. Ausrüstungen f. Motoren u. Fahrzeuge a. n. g.	5	580	485	51	105
31.62	H. v. sonst. elektrischen Ausrüstungen a. n. g.	26	618	281	45	160
31	H. v. Geräten der Elektrizitätserzeugung, -verteilung u. Ä.	152	12 798	8 443	1 163	138
32.10	H. v. elektronischen Bauelementen	23	9 476	4 482	572	128
32.20	H. v. nachrichtentechnischen Geräten u. Einrichtungen	25	2 260	1 183	146	123
32.30	H. v. Rundfunk- u. Fernsehgeräten, phonotechn. Geräten usw.	10	579	356	45	126
32	Rundfunk-, Fernseh- u. Nachrichtentechnik	58	12 315	6 021	763	127
33.10	H. v. medizinischen Geräten u. orthopädischen Vorrichtungen	60	2 571	1 891	249	132
33.20	H. v. Mess-, Kontroll-, Navigations- u. ä. Instrumenten usw.	33	2 052	1 061	142	134
33.30	H. v. industriellen Prozesssteuerungsanlagen	6
33.40	H. v. optischen u. fotografischen Geräten	3
33.50	H. v. Uhren	4	516	194	26	134

Monat Oktober 2002

Bruttolohnsumme		Bruttogehaltsumme		Gesamtumsatz			Umsatz aus eigenen Erzeugnissen			WZ 93
insgesamt	je Arbeiter	insgesamt	je Angest.	insgesamt	darunter Ausland	je tätiger Person	zusammen	darunter Ausland	je tätiger Person	
1 000 €	€	1 000 €	€	1 000 €		€	1 000 €		€	
1 684	1 458	765	2 391	13 997	2 764	9 489	13 171	2 747	8 929	28.75
35 223	1 724	16 281	2 667	227 568	27 458	8 575	219 179	27 273	8 259	28
49 991	1 819	22 111	2 830	353 172	61 458	10 007	341 886	61 068	9 687	DJ
.	29.11
2 626	2 064	1 908	3 072	25 302	11 549	13 366	24 623	11 397	13 007	29.12
.	29.13
4 346	2 050	2 213	3 212	26 339	8 752	9 377	26 144	8 692	9 307	29.14
594	1 828	411	2 476	3 136	529	6 387	2 515	493	5 122	29.21
3 828	2 028	3 391	2 964	22 642	2 169	7 468	20 291	2 169	6 692	29.22
2 017	1 745	2 209	2 697	20 583	6 817	10 422	19 674	6 443	9 962	29.23
1 770	1 756	3 473	3 025	44 167	7 268	20 486	43 655	7 212	20 248	29.24
.	29.31
.	29.32
6 524	1 808	6 097	3 038	55 122	12 145	9 817	54 518	12 009	9 709	29.40
100	1 493	68	2 345	283	-	2 948	282	-	2 938	29.51
520	1 610	377	2 530	3 371	.	7 142	2 852	.	6 042	29.52
769	1 636	591	2 364	4 895	937	6 799	4 875	918	6 771	29.53
2 089	2 058	1 533	2 920	34 702	22 720	22 534	34 543	22 608	22 431	29.54
282	1 558	251	2 561	1 931	.	6 921	1 854	.	6 645	29.55
11 928	2 066	12 951	3 164	120 172	66 287	12 180	117 384	65 415	11 898	29.56
347	1 377	136	2 833	1 590	192	5 300	1 307	190	4 357	29.71
287	1 380	118	1 844	2 407	.	8 849	2 306	.	8 478	29.72
40 637	1 925	37 929	3 023	381 429	147 410	11 334	370 737	145 517	11 016	29
40 637	1 925	37 929	3 023	381 429	147 410	11 334	370 737	145 517	11 016	DK
.	30.01
.	30.02
836	1 589	702	1 989	13 100	.	14 903	11 371	.	12 936	30
3 533	1 759	2 021	2 976	25 867	6 077	9 627	25 285	6 075	9 410	31.10
6 031	1 851	8 796	3 528	52 008	9 703	9 043	51 116	9 553	8 888	31.20
.	31.30
.	31.40
2 387	1 692	1 335	2 816	20 472	9 277	10 860	17 273	7 078	9 163	31.50
931	1 920	311	3 274	31.61
515	1 833	1 082	3 211	31.62
15 294	1 811	14 270	3 277	127 040	30 386	9 927	121 342	27 511	9 481	31
9 779	2 182	17 327	3 470	157 130	.	16 582	156 330	.	16 497	32.10
2 231	1 886	3 737	3 470	16 634	3 094	7 360	15 948	2 989	7 057	32.20
411	1 154	411	1 843	4 362	266	7 534	4 126	266	7 126	32.30
12 420	2 063	21 476	3 412	178 126	.	14 464	176 403	.	14 324	32
2 640	1 396	1 470	2 162	16 419	1 730	6 386	13 343	1 715	5 190	33.10
2 078	1 959	2 683	2 707	33 248	6 784	16 203	32 479	6 737	15 828	33.20
.	33.30
.	33.40
300	1 546	741	2 301	33.50

2. Ergebnisse der Betriebe nach Wirtschaftszweigen

Noch: 2.1. Betriebe, tätige Personen, Arbeiterstunden, Löhne, Gehälter und Umsatz

WZ 93	Wirtschaftszweig Hauptgruppe	Betriebe	Tätige Personen		Geleistete Arbeiter- stunden	Arbeiter- stunden je Arbeiter
			insgesamt	darunter Arbeiter		
					1 000	Std.
33	Medizin-, Mess-, Steuer- u. Regelungstechnik, Optik	106	5 791	3 527	471	134
DL	H. v. Büromaschinen; Elektrotechnik, Feinmechanik, Optik	327	31 783	18 517	2 473	134
34.10	H. v. Kraftwagen u. Kraftwagenmotoren	6
34.20	H. v. Karosserien, Aufbauten u. Anhängern	28
34.30	H. v. Teilen u. Zubehör f. Kraftwagen u. Kraftwagenmotoren	50	9 726	7 920	1 166	147
34	H. v. Kraftwagen u. Kraftwagenteilen	84	19 905	16 578	2 444	147
35.11	Schiffbau (oh. Boots- u. Yachtbau)	1
35.12	Boots- u. Yachtbau	1
35.20	Schienenfahrzeugbau	9	4 596	3 422	382	112
35.30	Luft- u. Raumfahrzeugbau	6
35.41	H. v. Krafrädern	2
35.42	H. v. Fahrrädern	3
35.43	H. v. Behindertenfahrzeugen	1
35	Sonstiger Fahrzeugbau	23	6 365	4 692	544	116
DM	Fahrzeugbau	107	26 270	21 270	2 988	140
36.11	H. v. Sitzmöbeln	18	1 366	1 100	149	135
36.12	H. v. Büro- u. Ladenmöbeln	19	936	670	106	158
36.13	H. v. Küchenmöbeln	4	456	288	39	135
36.14	H. v. sonst. Möbeln	27	1 433	1 120	162	145
36.15	H. v. Matratzen	6	529	477	78	164
36.22	H. v. Schmuck, Gold-, Silberschmiedew. (oh. Phantasieschm.)	1
36.30	H. v. Musikinstrumenten	15	1 275	1 104	167	151
36.40	H. v. Sportgeräten	4
36.50	H. v. Spielwaren	9	494	408	68	167
36.62	H. v. Besen u. Bürsten	7	538	448	71	158
36.63	H. v. Erzeugnissen a. n. g.	10	484	365	50	137
36	H. v. Möbeln, Schmuck, Musikinstr., Sportgeräten, Spielw.	120	7 623	6 071	903	149
37.10	Recycling v. Schrott	6	280	200	24	120
37.20	Recycling v. nichtmetallischen Altmaterialien u. Reststoffen	15	473	331	55	166
37	Recycling	21	753	531	79	149
DN	H. v. Möbeln, Schmuck, Musikinstr., Sportg., Spielw.; Recycl.	141	8 376	6 602	983	149
D	Verarbeitendes Gewerbe	2 714	221 110	154 810	21 575	139
Hauptgruppen:						
A	Vorleistungsgüterproduzenten	1 329	102 195	73 952	10 306	139
B	Investitionsgüterproduzenten	855	74 244	50 931	7 004	138
GG	Gebrauchsgüterproduzenten	107	7 681	5 831	839	144
VG	Verbrauchsgüterproduzenten	503	40 582	26 707	3 769	141
Insgesamt		2 794	224 702	157 421	21 918	139

Monat Oktober 2002

Bruttolohnsumme		Bruttogehaltsumme		Gesamtumsatz			Umsatz aus eigenen Erzeugnissen			WZ 93
insgesamt	je Arbeiter	insgesamt	je Angest.	insgesamt	darunter Ausland	je tätiger Person	zusammen	darunter Ausland	je tätiger Person	
1 000 €	€	1 000 €	€	1 000 €		€	1 000 €		€	
5 716	1 621	5 652	2 496	63 125	13 897	10 901	58 814	13 755	10 156	33
34 266	1 851	42 100	3 174	381 390	98 572	12 000	367 931	95 271	11 576	DL
.	34.10
.	34.20
16 176	2 042	5 655	3 131	199 039	41 870	20 465	193 959	41 804	19 942	34.30
37 105	2 238	10 802	3 247	594 656	.	29 875	585 607	.	29 420	34
.	35.11
.	35.12
7 014	2 050	3 772	3 213	8 681	.	1 889	8 007	.	1 742	35.20
.	35.30
.	35.41
.	35.42
.	35.43
9 571	2 040	5 381	3 216	24 176	5 739	3 798	23 267	5 731	3 655	35
46 676	2 194	16 184	3 237	618 831	.	23 557	608 874	.	23 178	DM
1 574	1 431	633	2 380	26 383	.	19 314	26 332	.	19 277	36.11
926	1 382	556	2 090	7 370	.	7 874	7 159	.	7 649	36.12
527	1 830	402	2 393	4 586	.	10 057	4 586	.	10 057	36.13
1 673	1 494	699	2 233	13 734	2 637	9 584	13 550	2 581	9 456	36.14
645	1 352	124	2 385	5 661	.	10 701	5 657	.	10 694	36.15
.	36.22
1 702	1 542	353	2 064	5 196	2 581	4 075	4 318	2 009	3 387	36.30
.	36.40
529	1 297	151	1 756	2 728	411	5 522	2 728	411	5 522	36.50
510	1 138	149	1 656	4 626	.	8 599	3 475	.	6 459	36.62
437	1 197	250	2 101	4 126	.	8 525	3 760	.	7 769	36.63
8 633	1 422	3 346	2 156	74 845	9 602	9 818	71 954	8 529	9 439	36
371	1 855	205	2 563	5 844	.	20 871	5 166	.	18 450	37.10
556	1 680	350	2 465	4 312	.	9 116	2 619	.	5 537	37.20
927	1 746	555	2 500	10 156	1 127	13 487	7 785	665	10 339	37
9 560	1 448	3 901	2 199	85 001	10 729	10 148	79 739	9 194	9 520	DN
275 239	1 778	185 037	2 791	2 979 420	858 971	13 475	2 839 114	841 120	12 840	D
135 609	1 834	85 040	3 011	1 364 038	344 796	13 347	1 296 379	331 279	12 685	A
100 578	1 975	69 610	2 986	1 023 002	457 755	13 779	994 835	455 516	13 400	B
8 743	1 499	4 184	2 262	83 872	15 308	10 919	81 721	14 598	10 639	GG
38 535	1 443	30 786	2 219	560 268	42 099	13 806	513 267	40 715	12 648	VG
283 466	1 801	189 620	2 818	3 031 180	859 959	13 490	2 886 202	842 108	12 845	

2. Ergebnisse der Betriebe nach Wirtschaftszweigen

2.2. Betriebe, tätige Personen, Arbeiterstunden, Löhne, Gehälter und Umsatz - Veränderung zum Vormonat in Prozent

WZ 93	Wirtschaftszweig Hauptgruppe	Betriebe	Tätige Personen		Geleistete Arbeiter- stunden	Arbeiter- stunden je Arbeiter
			insgesamt	darunter Arbeiter		
10.20	Braunkohlenbergbau u. -brikettherstellung	-
10	Kohlenbergbau, Torfgewinnung	-
CA	Kohlenbergbau, Torfgewinnung, Gew. v. Erdöl, Erdgas usw.	-
14.21	Gew. v. Kies u. Sand	-	0,2	0,2	-1,8	-1,9
14.22	Gew. v. Ton u. Kaolin	-
14	Gew. v. Steinen u. Erden, sonst. Bergbau	-
CB	Erzbergbau, Gew. v. Steinen u. Erden, sonst. Bergbau	-
C	Bergbau u. Gewinnung v. Steinen u. Erden	-	-0,1	0	-1,4	-1,5
15.11	Schlachten (oh. Schlachten v. Geflügel)	-
15.12	Schlachten v. Geflügel	-
15.13	Fleischverarbeitung	-	-0,4	-0,6	0,7	1,4
15.20	Fischverarbeitung	-	4,8	6,2	8,3	2,0
15.31	Verarbeitung v. Kartoffeln	-	-0,5	-0,7	-	0,7
15.32	H. v. Frucht- u. Gemüsesäften	-10,0	-	-0,5	3,1	3,6
15.33	Verarbeitung v. Obst u. Gemüse a. n. g.	-	1,0	1,5	14,4	12,7
15.41	H. v. rohen Ölen u. Fetten	-
15.43	H. v. Margarine u. ä. Nahrungsfetten	-
15.51	Milchverarbeitung (oh. H. v. Speiseeis)	-
15.52	H. v. Speiseeis	-
15.61	Mahl- u. Schälmaschinen	-	0,8	1,2	-4,0	-5,2
15.71	H. v. Futtermitteln für Nutztiere	-
15.72	H. v. Futtermitteln für sonstige Tiere	-
15.81	H. v. Backwaren (oh. Dauerbackwaren)	-1,9	0,8	1,6	4,3	2,6
15.82	H. v. Dauerbackwaren	-	0,5	0,6	1,5	0,9
15.83	Zuckerindustrie	-
15.84	H. v. Süßwaren (oh. Dauerbackwaren)	-	-6,0	-6,2	2,7	9,5
15.85	H. v. Teigwaren	-
15.86	Verarb. v. Kaffee u. Tee, H. v. Kaffee-Ersatz	-
15.87	H. v. Würzen u. Soßen	-
15.89	H. v. sonst. Nahrungsmitteln (oh. Getränke)	-	-0,4	-1,0	-3,6	-2,6
15.91	H. v. Spirituosen	-	5,0	7,9	5,9	-1,8
15.93	H. v. Wein aus frischen Trauben	-
15.96	H. v. Bier	-	-0,1	0,6	-4,1	-4,7
15.97	H. v. Malz	-
15.98	Mineralbrunnen, H. v. Erfrischungsgetränken	-	0,6	-	-5,7	-5,7
15	Ernährungsgewerbe	-1,0
16.00	Tabakverarbeitung	-
16	Tabakverarbeitung	-
DA	Ernährungsgewerbe u. Tabakverarbeitung	-1,0	-0,3	-0,3	1,7	2,0
17.11	Baumwollaufbereitung u. -spinnerei	-	-	-	15,5	15,5
17.13	Wollaufbereitung u. Kammgarnspinnerei	-
17.14	Flachsaufbereitung u. -spinnerei	-
17.15	Zwirnen, Textur. v. Filamentgarnen, Seidenaufber., -spinnerei	-
17.16	Nähgarnfertigung	-

Monat Oktober 2002

Bruttolohnsumme		Bruttogehaltsumme		Gesamtumsatz			Umsatz aus eigenen Erzeugnissen			WZ 93
insgesamt	je Arbeiter	insgesamt	je Angest.	insgesamt	darunter Ausland	je tätiger Person	zusammen	darunter Ausland	je tätiger Person	
.	10.20
.	10
.	CA
16,2	16,0	12,7	12,5	4,3	.	4,1	1,4	.	1,2	14.21
.	14.22
.	14
.	CB
53,5	53,4	54,0	54,6	23,5	-8,2	23,6	22,5	-8,2	22,6	C
.	15.11
.	15.12
3,8	4,4	3,1	3,1	6,5	.	7,0	5,1	.	5,5	15.13
11,3	4,8	-	-	36,8	x	30,5	35,9	x	29,6	15.20
9,4	10,2	3,0	3,0	14,1	.	14,7	9,2	.	9,7	15.31
8,7	9,2	3,3	2,2	7,5	.	7,5	8,1	.	8,1	15.32
9,9	8,2	7,3	7,8	8,8	.	7,7	6,9	.	5,8	15.33
.	15.41
.	15.43
.	15.51
.	15.52
6,1	4,8	22,3	22,3	7,4	x	6,6	6,9	x	6,1	15.61
.	15.71
.	15.72
6,0	4,3	3,3	3,8	6,2	.	5,4	6,6	.	5,8	15.81
-0,5	-1,1	-10,9	-10,9	14,0	.	13,4	14,2	.	13,6	15.82
.	15.83
0,9	7,5	2,6	7,7	8,2	.	15,1	8,3	.	15,2	15.84
.	15.85
.	15.86
.	15.87
-2,4	-1,4	-7,4	-9,4	15.89
4,8	-2,8	6,0	6,0	-0,4	.	-5,2	-0,5	.	-5,3	15.91
.	15.93
-0,2	-0,8	-6,0	-5,2	-4,7	.	-4,6	-7,4	.	-7,4	15.96
.	15.97
1,3	1,3	1,7	-0,5	-17,6	x	-18,1	-17,8	x	-18,3	15.98
.	15
.	16.00
.	16
3,4	3,7	1,4	1,7	-2,1	-1,9	-1,8	-3,2	-1,7	-2,9	DA
11,2	11,2	4,3	4,3	-6,9	1,6	-6,9	-6,9	1,6	-6,9	17.11
.	17.13
.	17.14
.	17.15
.	17.16

2. Ergebnisse der Betriebe nach Wirtschaftszweigen

Noch: 2.2. Betriebe, tätige Personen, Arbeiterstunden, Löhne, Gehälter und Umsatz - Veränderung zum Vormonat in Prozent

WZ 93	Wirtschaftszweig Hauptgruppe	Betriebe	Tätige Personen		Geleistete Arbeiter- stunden	Arbeiter- stunden je Arbeiter
			insgesamt	darunter Arbeiter		
17.21	Baumwollweberei	-	0,7	0,5	7,9	7,4
17.23	Kammgarnweberei	-
17.24	Seiden- u. Filamentgarnweberei	-	-1,0	-1,6	5,0	6,7
17.25	Sonst. Weberei	-
17.30	Textilveredlung	-	0,9	1,3	3,7	2,3
17.40	H. v. konfektionierten Textilwaren (oh. Bekleidung)	-	-1,3	-1,4	-1,6	-0,2
17.51	H. v. Teppichen	-
17.52	H. v. Seilerwaren	-
17.53	H. v. Vliesstoff u. Erzeugnissen daraus (oh. Bekleidung)	-	-0,9	-1,1	-1,5	-0,5
17.54	Textilgewerbe a. n. g.	-	0,3	0,3	1,3	1,0
17.60	H. v. gewirktem u. gestricktem Stoff	-	0,6	0,9	1,0	0,1
17.71	H. v. Strumpfwaren	-	-1,0	-1,2	-8,4	-7,2
17.72	H. v. Pullovern, Strickjacken u. Ä.	-14,3	-8,5	-8,7	4,5	14,5
17	Textilgewerbe	-0,6	-0,4	-0,5	0,3	0,8
18.21	H. v. Arbeits- u. Berufsbekleidung	-	-2,4	-4,3	-3,0	1,3
18.22	H. v. Oberbekleidung (oh. Arbeits- u. Berufsbekleidung)	-	-0,2	-0,9	-	1,0
18.23	H. v. Wäsche	-	-2,0	-2,5	-3,5	-1,0
18.24	H. v. sonst. Bekleidung u. Bekleidungszubehör	-	-	-0,7	-4,5	-3,9
18	Bekleidungsgewerbe	-	-1,4	-2,1	-3,0	-0,9
DB	Textil- u. Bekleidungsgewerbe	-0,5	-0,5	-0,7	-0,2	0,5
19.10	Ledererzeugung	-
19.20	Lederverarbeitung (oh. H. v. Lederbekleidung u. Schuhen)	-	-2,7	-3,5	8,3	12,3
19.30	H. v. Schuhen	-	-0,1	-0,1	4,4	4,5
19	Ledergewerbe	-
DC	Ledergewerbe	-
20.10	Säge-, Hobel- u. Holzimprägnierwerke	-5,0	0,4	0,6	-1,2	-1,8
20.20	Furnier-, Sperrholz-, Holzfasernpl.- u. Holzspanplattenwerke	-
20.30	H. v. Konstruktions-, Fertigtbau-, Ausbauelem., Fertigtb. a. Holz	-	-1,2	-0,8	4,3	5,1
20.40	H. v. Verpackungsmitteln u. Lagerbehältern a. Holz	-
20.51	H. v. Holzwaren a. n. g., Veredlung v. Holzwaren	-4,8	4,5	5,5	4,0	-1,4
20	Holzgewerbe (oh. H. v. Möbeln)	-2,3	0,8	1,3	2,2	0,9
DD	Holzgewerbe (oh. H. v. Möbeln)	-2,3	0,8	1,3	2,2	0,9
21.12	H. v. Papier, Karton u. Pappe	-	0	-0,8	-2,1	-1,3
21.21	H. v. Wellpapier, -pappe u. Verpackungsmitteln a. Papier usw.	-	1,2	1,2	2,4	1,2
21.22	H. v. Haushalts-, Hygiene-, Toilettenartikeln a. Zellst. u. Papier	-
21.23	H. v. Schreibwaren u. Bürobedarf a. Papier, Karton u. Pappe	-	-2,1	-2,6	-7,5	-5,1
21.24	H. v. Tapeten	-
21.25	H. v. sonst. Waren a. Papier, Karton u. Pappe	-	2,1	2,7	-2,2	-4,8
21	Papiergewerbe	-	0,1	-0,2	-0,5	-0,3
22.11	Buchverlag u. Musikverlag	-	0,9	-	-	-
22.12	Zeitungsverlag	-	-0,7	-0,9	6,9	7,9
22.13	Zeitschriftenverlag	-
22.15	Sonst. Verlagsgewerbe	-

Bruttolohnsumme		Bruttogehaltsumme		Gesamtumsatz			Umsatz aus eigenen Erzeugnissen			WZ 93
insgesamt	je Arbeiter	insgesamt	je Angest.	insgesamt	darunter Ausland	je tätiger Person	zusammen	darunter Ausland	je tätiger Person	
21,3	20,7	7,5	6,1	16,2	7,6	15,5	17,4	9,0	16,6	17.21
.	17.23
8,9	10,6	9,4	9,4	17.24
.	17.25
14,1	12,7	2,5	2,8	18,7	77,5	17,6	13,3	74,3	12,3	17.30
4,1	5,6	-0,6	0	1,8	8,2	3,1	1,6	7,7	2,9	17.40
.	17.51
.	17.52
42,7	44,2	3,7	3,7	-0,5	-6,2	0,4	-0,5	-6,2	0,4	17.53
7,9	7,6	1,6	1,2	4,1	-1,5	3,8	4,2	-1,2	3,9	17.54
14,4	13,4	0,6	0,6	8,2	.	7,5	8,1	.	7,4	17.60
3,2	4,5	-10,0	-10,0	16,4	.	17,6	17,8	.	19,0	17.71
6,6	16,7	-12,8	-5,6	-23,2	.	-16,1	-23,2	.	-16,1	17.72
11,1	11,6	1,4	1,4	8,2	2,0	8,6	7,9	2,1	8,3	17
17,0	22,2	-7,7	-7,7	18.21
56,1	57,6	0,9	-2,0	18.22
4,2	6,8	-2,9	-2,5	6,2	61,1	8,4	5,4	56,9	7,5	18.23
3,5	4,2	-12,4	-14,6	18.24
21,7	24,3	-4,5	-5,2	-5,0	4,5	-3,7	-6,0	5,5	-4,6	18
12,4	13,3	0,4	0,3	6,0	2,2	6,6	5,7	2,3	6,2	DB
.	19.10
6,8	10,7	-	-	18,2	.	21,5	-20,2	.	-17,9	19.20
21,9	22,0	2,6	2,6	19.30
.	19
.	DC
6,1	5,5	4,9	4,9	-1,8	-9,8	-2,3	-1,1	-9,8	-1,5	20.10
.	20.20
4,3	5,1	1,2	4,0	-3,0	-21,8	-1,9	-3,7	-21,8	-2,6	20.30
.	20.40
13,2	7,3	-6,6	-4,5	15,7	-35,2	10,6	16,5	-33,2	11,4	20.51
7,1	5,7	2,7	4,3	9,9	.	9,1	9,7	.	8,9	20
7,1	5,7	2,7	4,3	9,9	.	9,1	9,7	.	8,9	DD
27,6	28,7	3,8	1,5	14,1	20,1	14,0	15,8	21,1	15,8	21.12
6,2	5,0	-1,0	-2,3	1,2	9,7	0	0,8	6,9	-0,4	21.21
.	21.22
0,7	3,4	2,2	2,2	-1,9	19,0	0,2	-2,1	19,0	0	21.23
.	21.24
2,6	-0,1	-6,9	-6,9	0,3	-28,1	-1,7	-0,6	-28,6	-2,7	21.25
15,2	15,4	1,7	0,5	9,0	14,9	8,8	10,3	16,1	10,2	21
6,7	6,7	4,0	3,0	22.11
8,2	9,2	1,6	2,3	-6,1	x	-5,5	-6,5	x	-5,8	22.12
.	22.13
.	22.15

2. Ergebnisse der Betriebe nach Wirtschaftszweigen

Noch: 2.2. Betriebe, tätige Personen, Arbeiterstunden, Löhne, Gehälter und Umsatz - Veränderung zum Vormonat in Prozent

WZ 93	Wirtschaftszweig Hauptgruppe	Betriebe	Tätige Personen		Geleistete Arbeiter- stunden	Arbeiter- stunden je Arbeiter
			insgesamt	darunter Arbeiter		
22.21	Zeitungsdruckerei	-
22.22	Druckerei (oh. Zeitungsdruckerei)	-	-0,1	-0,3	0,8	1,1
22.23	Druckweiterverarbeitung	-	9,5	11,3	6,9	-3,9
22.24	Satzherstellung u. Reproduktion	-
22.25	Sonst. Druckgewerbe	-	0,6	-3,2	-	3,3
22.31	Vervielfältigung v. bespielten Tonträgern	-
22	Verlagsgew., Druckgew., Vervielf. bespielter Tonträger usw.	-	0,4	1,3	3,4	2,1
DE	Papier-, Verlags- u. Druckgewerbe	-	0,3	0,5	1,2	0,7
23.20	Mineralölverarbeitung	-
23	Kokerei, Mineralölverarb., H. u. Verarb. v. Spalt-, Brutstoffen	-
DF	Kokerei, Mineralölverarb., H. u. Verarb. v. Spalt-, Brutstoffen	-
24.11	H. v. Industriegasen	-
24.12	H. v. Farbstoffen u. Pigmenten	-
24.13	H. v. sonst. anorganischen Grundstoffen u. Chemikalien	-
24.14	H. v. sonst. organischen Grundstoffen u. Chemikalien	-
24.15	H. v. Düngemitteln u. Stickstoffverbindungen	-
24.16	H. v. Kunststoff in Primärformen	12,5	1,7	3,0	7,0	3,9
24.20	H. v. Schädlingsbekämpfungs- u. Pflanzenschutzmitteln	-
24.30	H. v. Anstrichmitteln, Druckfarben u. Kitten	-	-4,8	-4,5	-11,3	-7,1
24.41	H. v. pharmazeutischen Grundstoffen	-
24.42	H. v. pharmaz. Spezialitäten u. sonst. pharmaz. Erzeugnissen	-
24.51	H. v. Seifen, Wasch-, Reinigungs- u. Poliermitteln	-	2,2	0,9	-3,4	-4,3
24.52	H. v. Duft- u. Körperpflegemitteln	-	0,7	-1,5	-1,4	0,1
24.61	H. v. pyrotechnischen Erzeugnissen	-
24.62	H. v. Klebstoffen u. Gelatine	-	-	-	-	-
24.63	H. v. etherischen Ölen	-
24.66	H. v. chemischen Erzeugnissen a. n. g.	-	-0,9	-0,7	-0,9	-0,2
24.70	H. v. Chemiefasern	-
24	Chemische Industrie	1,3	-0,1	-0,4	3,4	3,8
DG	Chemische Industrie	1,3	-0,1	-0,4	3,4	3,8
25.11	H. v. Bereifungen	-
25.12	Runderneuerung v. Bereifungen	-
25.13	H. v. sonst. Gummiwaren	-	-1,0	-1,0	-4,7	-3,7
25.21	H. v. Platten, Folien, Schläuchen u. Profilen a. Kunststoff	-	-0,3	-0,8	0,7	1,5
25.22	H. v. Verpackungsmitteln a. Kunststoff	-	0,8	1,9	-2,3	-4,2
25.23	H. v. Baubedarfsartikeln a. Kunststoff	-	1,8	2,1	4,5	2,4
25.24	H. v. sonst. Kunststoffwaren	-	2,0	2,4	2,6	0,2
25	H. v. Gummi- u. Kunststoffwaren	-	1,3	1,5	2,3	0,8
DH	H. v. Gummi- u. Kunststoffwaren	-	1,3	1,5	2,3	0,8
26.11	H. v. Flachglas	-
26.12	Veredlung u. Verarbeitung v. Flachglas	-	0,5	1,2	0,7	-0,6
26.13	H. v. Hohlglas	-	1,0	0,9	3,2	2,3
26.14	H. v. Glasfaser	-	-0,1	1,3	-3,4	-4,7

Monat Oktober 2002

Bruttolohnsumme		Bruttogehaltsumme		Gesamtumsatz			Umsatz aus eigenen Erzeugnissen			WZ 93
insgesamt	je Arbeiter	insgesamt	je Angest.	insgesamt	darunter Ausland	je tätiger Person	zusammen	darunter Ausland	je tätiger Person	
.	22.21
5,6	5,9	1,2	0,9	4,0	-26,2	4,2	4,0	-26,2	4,2	22.22
11,7	0,4	14,7	14,7	-25,9	.	-32,3	-23,6	.	-30,2	22.23
.	22.24
-	3,3	2,0	0,4	-7,8	x	-8,4	-7,9	x	-8,5	22.25
.	22.31
7,1	5,7	1,7	2,2	-5,4	-23,7	-5,8	-5,7	-23,3	-6,1	22
11,0	10,5	1,7	1,8	1,7	11,9	1,4	2,1	13,0	1,8	DE
.	23.20
.	23
.	DF
.	24.11
.	24.12
.	24.13
.	24.14
.	24.15
12,6	9,3	1,7	1,9	21,7	25,9	19,6	21,5	25,5	19,5	24.16
.	24.20
1,2	6,0	-2,8	2,5	-17,2	-10,4	-13,0	-17,4	-10,2	-13,2	24.30
.	24.41
.	24.42
2,4	1,5	3,6	-0,3	-3,1	.	-5,2	-3,1	.	-5,2	24.51
49,2	51,4	19,8	13,7	1,7	.	1,0	1,7	.	1,0	24.52
.	24.61
-2,2	-2,2	-1,6	-1,6	24.62
.	24.63
-0,1	0,6	-4,0	-2,5	-8,9	-5,6	-8,0	-10,2	-6,9	-9,4	24.66
.	24.70
17,0	17,5	9,1	8,6	-12,2	-23,5	-12,2	-14,4	-24,1	-14,3	24
17,0	17,5	9,1	8,6	-12,2	-23,5	-12,2	-14,4	-24,1	-14,3	DG
.	25.11
.	25.12
5,5	6,6	-0,9	0,2	-15,2	13,4	-14,4	-14,1	10,5	-13,3	25.13
7,4	8,3	5,9	4,7	45,1	124,0	45,5	46,8	125,4	47,2	25.21
4,4	2,4	2,1	5,6	-2,7	.	-3,4	-2,4	.	-3,1	25.22
9,2	7,0	3,4	2,2	2,9	36,4	1,1	2,8	36,4	1,1	25.23
9,4	6,8	0,4	0,2	12,3	23,1	10,1	9,8	21,8	7,7	25.24
7,5	5,9	2,5	2,1	13,4	59,4	12,0	13,0	61,5	11,5	25
7,5	5,9	2,5	2,1	13,4	59,4	12,0	13,0	61,5	11,5	DH
.	26.11
4,1	2,8	-2,7	-1,5	0,8	-0,9	0,2	1,6	-2,3	1,1	26.12
20,7	19,7	13,9	12,2	9,7	1,7	8,5	9,6	1,8	8,4	26.13
3,8	2,4	6,3	11,4	-10,9	.	-10,8	-13,1	.	-13,0	26.14

2. Ergebnisse der Betriebe nach Wirtschaftszweigen

Noch: 2.2. Betriebe, tätige Personen, Arbeiterstunden, Löhne, Gehälter und Umsatz - Veränderung zum Vormonat in Prozent

WZ 93	Wirtschaftszweig Hauptgruppe	Betriebe	Tätige Personen		Geleistete Arbeiter- stunden	Arbeiter- stunden je Arbeiter
			insgesamt	darunter Arbeiter		
26.15	H., Veredl., Verarb. v. sonst. Glas einschl. techn. Glaswaren	-
26.21	H. v. keramischen Haushaltswaren u. Ziergegenständen	-
26.22	H. v. Sanitärkeramik	-
26.23	H. v. Isolatoren u. Isolierteilen a. Keramik	-
26.25	H. v. keramischen Erzeugnissen a. n. g.	-
26.26	H. v. feuerfesten keramischen Werkstoffen	-	0,9	1,5	-2,1	-3,5
26.30	H. v. keramischen Wand- u. Bodenfliesen u. -platten	-
26.40	Ziegelei, H. v. sonst. Baukeramik	-	-0,7	-0,6	-2,6	-2,0
26.61	H. v. Betonerzeugnissen f. d. Bau u. v. Kalksandsteinen	-	-3,2	-2,7	-1,1	1,7
26.62	H. v. Gipszeugnissen f. d. Bau	-
26.63	H. v. Transportbeton	-1,6	-4,0	-4,6	1,4	6,4
26.64	H. v. Mörtel	-	-0,8	-1,7	3,7	5,5
26.65	H. v. Faserzementwaren	-
26.66	H. v. Erzeugnissen a. Beton, Zement u. Gips a. n. g.	-
26.70	Be- u. Verarbeitung v. Natursteinen a. n. g.	-
26.81	H. v. Mühsteinen, Steinen z. Zerfasern, Polierst., Schleifwerkz.	-	-1,7	-3,3	-6,2	-3,1
26.82	H. v. Mineralerzeugnissen a. n. g.	-5,6	-0,7	-0,8	-13,8	-13,1
26	Glasgewerbe, Keramik, Verarb. v. Steinen u. Erden	-0,8	-0,9	-0,7	-1,9	-1,2
DI	Glasgewerbe, Keramik, Verarb. v. Steinen u. Erden	-0,8	-0,9	-0,7	-1,9	-1,2
27.10	Erzeugung v. Roheisen, Stahl u. Ferrolegierungen (EGKS)	-
27.21	H. v. Rohren, Rohrform-, Rohrverschlussstücken a. Gusseisen	-
27.22	H. v. Stahlrohren, Rohrformstücken usw. a. Eisen u. Stahl	-	-0,4	-0,3	-1,1	-0,8
27.31	H. v. Blankstahl	-
27.33	H. v. Kaltprofilen	-
27.35	Erste Bearb. v. Eisen u. Stahl a. n. g., H. v. Ferrolegierungen	-
27.41	Erzeugung u. erste Bearbeitung v. Edelmetallen	-
27.42	Erzeugung u. erste Bearbeitung v. Aluminium	-
27.43	Erzeugung u. erste Bearbeitung v. Blei, Zink u. Zinn	-	-	-	-3,4	-3,4
27.45	Erzeugung u. erste Bearbeitung v. sonst. NE-Metallen	-
27.51	Eisengießerei	-	-0,3	-0,2	-7,2	-7,0
27.52	Stahlgießerei	-
27.53	Leichtmetallgießerei	-	0,4	0,5	-	-0,5
27.54	Buntmetallgießerei	-
27	Metallerzeugung u. -bearbeitung	-	-1,7	-1,6	-6,1	-4,6
28.11	H. v. Stahl- u. Leichtmetallkonstruktionen	-0,8	-1,5	-1,3	-3,0	-1,6
28.12	H. v. Ausbauelementen a. Stahl u. Leichtmetall	-	1,1	2,0	0,9	-1,1
28.21	H. v. Tanks u. Sammelbehältern	-
28.22	H. v. Heizkörpern f. Zentralheizungen u. v. -kesseln	-
28.30	H. v. Dampfkesseln (oh. Zentralheizungskessel)	-	0,6	0,4	6,1	5,6
28.40	H. v. Schmiede-, Press-, Zieh- u. Stanzteilen usw.	-	-0,7	-0,9	1,5	2,3
28.51	Oberflächenveredlung u. Wärmebehandlung	-	0,5	0,3	0,8	0,5
28.52	Mechanik a. n. g.	-	-0,9	-0,4	-1,0	-0,6
28.62	H. v. Werkzeugen	-	0,3	-0,1	1,5	1,6
28.63	H. v. Schließern u. Beschlägen	-	0,5	0,1	3,8	3,7
28.71	H. v. Behältern a. Eisen u. Stahl	-
28.72	H. v. Verpackungen u. Verschlüssen a. Eisen, Stahl, NE-Metall	-
28.73	H. v. Drahtwaren	-	0,6	1,0	1,6	0,6
28.74	H. v. Schrauben, Nieten, Ketten u. Federn	-	0,1	-0,1	-1,8	-1,7

Bruttolohnsumme		Bruttogehaltsumme		Gesamtumsatz			Umsatz aus eigenen Erzeugnissen			WZ 93
insgesamt	je Arbeiter	insgesamt	je Angest.	insgesamt	darunter Ausland	je tätiger Person	zusammen	darunter Ausland	je tätiger Person	
.	26.15
.	26.21
.	26.22
.	26.23
.	26.25
4,8	3,3	0,7	1,5	-6,6	22,8	-7,4	3,6	23,6	2,7	26.26
.	26.30
4,2	4,8	0,8	1,8	-8,2	0,7	-7,6	-8,8	-1,2	-8,2	26.40
1,9	4,7	0,4	5,3	-3,0	.	0,2	-5,7	.	-2,5	26.61
.	26.62
2,1	7,0	-1,5	1,1	-2,0	x	2,1	-2,1	x	1,9	26.63
-2,2	-0,5	1,6	1,6	-3,1	.	-2,3	-3,7	.	-3,0	26.64
.	26.65
.	26.66
.	26.70
9,4	13,1	3,6	1,1	26.81
-0,8	0	-0,5	0,2	26.82
4,2	4,9	0,2	2,0	-3,7	-2,2	-2,8	-4,1	-5,8	-3,2	26
4,2	4,9	0,2	2,0	-3,7	-2,2	-2,8	-4,1	-5,8	-3,2	DI
.	27.10
.	27.21
-3,0	-2,7	-11,2	-10,7	27.22
.	27.31
.	27.33
.	27.35
.	27.41
.	27.42
21,9	21,9	3,7	3,7	27.43
.	27.45
2,9	3,1	-2,6	-2,0	-3,8	4,1	-3,5	-4,2	3,6	-3,9	27.51
.	27.52
3,6	3,1	0,6	0,6	3,9	18,6	3,4	5,2	19,3	4,8	27.53
.	27.54
8,4	10,1	6,9	9,1	-1,5	9,4	0,1	-1,3	9,4	0,4	27
4,5	6,0	1,1	3,0	-40,7	.	-39,8	-43,1	.	-42,3	28.11
2,4	0,4	-1,0	0,1	6,7	.	5,6	10,0	.	8,8	28.12
.	28.21
.	28.22
17,0	16,5	28,1	26,7	11,6	.	10,9	11,4	.	10,7	28.30
4,2	5,1	0,3	0,2	-3,1	-0,4	-2,5	-3,5	-0,4	-2,8	28.40
2,8	2,5	-6,4	-7,7	-2,3	26,9	-2,7	-3,1	26,9	-3,6	28.51
7,5	7,9	1,3	4,4	-2,8	3,1	-2,0	-2,8	3,1	-1,9	28.52
22,6	22,8	13,2	11,5	2,3	.	2,0	2,0	.	1,7	28.62
9,0	8,9	1,2	-1,2	3,9	.	3,3	3,9	.	3,3	28.63
.	28.71
.	28.72
11,0	9,9	1,4	2,5	-11,5	-7,5	-12,1	-11,1	-10,5	-11,6	28.73
12,2	12,3	6,2	5,4	13,4	8,0	13,3	13,7	8,0	13,6	28.74

2. Ergebnisse der Betriebe nach Wirtschaftszweigen

Noch: 2.2. Betriebe, tätige Personen, Arbeiterstunden, Löhne, Gehälter und Umsatz - Veränderung zum Vormonat in Prozent

WZ 93	Wirtschaftszweig Hauptgruppe	Betriebe	Tätige Personen		Geleistete Arbeiter- stunden	Arbeiter- stunden je Arbeiter
			insgesamt	darunter Arbeiter		
28.75	H. v. Eisen-, Blech- u. Metallwaren a. n. g.	-	0,1	-0,1	-1,9	-1,8
28	H. v. Metallserzeugnissen	-0,2	-0,5	-0,5	-0,7	-0,3
DJ	Metallerzeugung u. -bearbeitung, H. v. Metallserzeugnissen	-0,2	-0,8	-0,7	-2,1	-1,3
29.11	H. v. Verbrennungsmotoren u. Turbinen	-
29.12	H. v. Pumpen u. Kompressoren	-	1,4	-0,5	-	0,6
29.13	H. v. Armaturen	-
29.14	H. v. Lagern, Getrieben, Zahnrädern u. Antriebselementen	-	0	-0,1	-1,3	-1,2
29.21	H. v. Öfen u. Brennern	-9,1	-0,2	-	4,8	4,8
29.22	H. v. Hebezeugen u. Fördermitteln	-	-0,1	-0,4	3,3	3,8
29.23	H. v. Kälte- u. Lufttechn. Erzeugnissen f. gewerbliche Zwecke	-4,3	-0,2	-0,4	-5,1	-4,7
29.24	H. v. Maschinen f. unspezifische Verwendung a. n. g.	-6,5	-3,9	0,1	0,7	0,6
29.31	H. v. Ackerschleppern	-
29.32	H. v. sonst. land- u. forstwirtschaftlichen Maschinen	-
29.40	H. v. Werkzeugmaschinen	-1,5	-0,3	-0,5	1,6	2,1
29.51	H. v. Masch. f. d. Metallserzeugung, v. Walzwerkseinricht. usw.	-	-16,5	-20,2	-20,0	0,3
29.52	H. v. Bergwerks-, Bau- u. Baustoffmaschinen	-12,5	-3,9	-1,2	-4,3	-3,1
29.53	H. v. Masch. f. d. Ernährungsgewerbe u. d. Tabakverarbeitung	-	-0,8	-1,3	-3,1	-1,8
29.54	H. v. Masch. f. d. Textil-, Bekleidungs- u. Ledergewerbe	-	19,6	25,2	24,3	-0,7
29.55	H. v. Masch. f. d. Papiergewerbe	-	-1,1	-0,5	-	0,6
29.56	H. v. Masch. f. bestimmte Wirtschaftszweige a. n. g.	-	0,3	0,3	-0,9	-1,2
29.71	H. v. elektrischen Haushaltsgeräten	-	-0,7	-0,8	-3,0	-2,3
29.72	H. v. nichtelektr. Heiz-, Koch-, Heißwasser-, Heißluftger. a. n. g.	-	1,5	1,5	3,2	1,7
29	Maschinenbau	-1,6	0,4	0,7	0,7	0
DK	Maschinenbau	-1,6	0,4	0,7	0,7	0
30.01	H. v. Büromaschinen	-
30.02	H. v. Datenverarbeitungsgeräten u. -einrichtungen	-
30	H. v. Büromaschinen, DV-Geräten u. -Einrichtungen	-	6,2	10,5	15,2	4,2
31.10	H. v. Elektromotoren, Generatoren u. Transformatoren	-	0,1	0,2	-1,4	-1,6
31.20	H. v. Elektrizitätsverteilungs- u. -schalteinrichtungen	-1,6	-0,8	-0,9	-1,8	-0,8
31.30	H. v. isolierten Elektrokabeln, -leitungen u. -drähten	-
31.40	H. v. Akkumulatoren u. Batterien	-
31.50	H. v. elektrischen Lampen u. Leuchten	-	-0,9	-1,3	3,1	4,5
31.61	H. v. elektr. Ausrüstungen f. Motoren u. Fahrzeuge a. n. g.	-	-1,4	-1,8	-7,3	-5,6
31.62	H. v. sonst. elektrischen Ausrüstungen a. n. g.	-	0,3	1,4	-	-1,4
31	H. v. Geräten der Elektrizitätserzeugung, -verteilung u. Ä.	-0,7	-0,5	-0,6	-0,9	-0,3
32.10	H. v. elektronischen Bauelementen	4,5	1,8	2,0	4,6	2,5
32.20	H. v. nachrichtentechnischen Geräten u. Einrichtungen	-	-1,0	-1,2	-	1,2
32.30	H. v. Rundfunk- u. Fernsehgeräten, phonotechn. Geräten usw.	-	7,4	0,6	-4,3	-4,8
32	Rundfunk-, Fernseh- u. Nachrichtentechnik	1,8	1,5	1,3	3,1	1,8
33.10	H. v. medizinischen Geräten u. orthopädischen Vorrichtungen	-	-0,3	-0,3	-3,1	-2,8
33.20	H. v. Mess-, Kontroll-, Navigations- u. ä. Instrumenten usw.	3,1	1,0	0,5	-3,4	-3,9
33.30	H. v. industriellen Prozesssteuerungsanlagen	20,0
33.40	H. v. optischen u. fotografischen Geräten	-
33.50	H. v. Uhren	-	0,4	1,6	4,0	2,4

Bruttolohnsumme		Bruttogehaltsumme		Gesamtumsatz			Umsatz aus eigenen Erzeugnissen			WZ 93
insgesamt	je Arbeiter	insgesamt	je Angest.	insgesamt	darunter Ausland	je tätiger Person	zusammen	darunter Ausland	je tätiger Person	
2,3	2,4	-1,5	-2,2	9,2	35,0	9,2	10,0	34,3	9,9	28.75
7,8	8,3	3,6	4,2	-15,7	6,7	-15,3	-16,4	6,1	-16,1	28
7,9	8,8	4,5	5,4	-11,1	8,2	-10,4	-11,6	7,9	-10,9	DJ
.	29.11
2,1	2,7	1,9	-3,7	-15,9	.	-17,1	-16,4	.	-17,6	29.12
.	29.13
9,9	10,0	-1,3	-1,7	-6,0	7,0	-6,0	-6,2	6,8	-6,3	29.14
7,4	7,4	-0,2	0,4	-12,5	-37,9	-12,3	-15,1	-39,6	-14,9	29.21
6,1	6,6	2,8	2,3	-28,6	3,2	-28,6	-29,3	4,8	-29,2	29.22
7,8	8,3	0,7	0,5	-11,7	-14,6	-11,6	-8,5	-4,3	-8,4	29.23
4,3	4,2	-9,4	-2,4	22,4	153,5	27,4	22,7	158,1	27,7	29.24
.	29.31
.	29.32
6,5	7,0	7,4	7,4	-18,4	-6,4	-18,1	-18,5	-6,9	-18,3	29.40
-24,8	-5,7	-10,5	-4,4	-42,5	x	-31,1	-42,6	x	-31,2	29.51
3,0	4,2	-5,5	4,0	-41,3	.	-39,0	-44,2	.	-41,9	29.52
6,5	7,9	-2,2	-2,2	-16,4	-34,8	-15,7	-16,7	-36,1	-16,0	29.53
36,3	8,9	14,6	4,1	155,8	259,7	113,9	157,5	263,3	115,4	29.54
7,6	8,2	-8,7	-6,9	1,2	.	2,3	-2,8	.	-1,8	29.55
1,3	0,9	-3,7	-3,8	-13,2	-16,0	-13,4	-11,7	-14,2	-11,9	29.56
10,2	11,0	25,9	25,9	0,6	-29,9	1,3	0,9	-30,1	1,6	29.71
14,8	13,1	-	-1,6	6,9	.	5,4	5,7	.	4,2	29.72
5,7	5,0	-0,3	-0,2	-5,8	3,0	-6,2	-5,0	5,0	-5,3	29
5,7	5,0	-0,3	-0,2	-5,8	3,0	-6,2	-5,0	5,0	-5,3	DK
.	30.01
.	30.02
13,7	2,9	-1,3	-1,5	11,0	.	4,6	12,0	.	5,5	30
0	-0,2	-3,9	-3,7	-1,1	-15,3	-1,2	-1,5	-15,3	-1,6	31.10
6,2	7,2	4,7	5,3	-26,4	-32,4	-25,9	-26,7	-33,0	-26,1	31.20
.	31.30
.	31.40
0,1	1,4	2,3	1,9	-6,1	-12,1	-5,3	-4,9	-10,4	-4,0	31.50
16,4	18,5	-36,3	-36,9	31.61
2,6	1,1	-1,6	-1,1	31.62
4,3	4,9	1,2	1,5	-14,6	-20,5	-14,2	-14,0	-18,1	-13,5	31
2,5	0,6	3,7	2,0	9,2	.	7,3	9,7	.	7,8	32.10
2,6	3,8	-2,4	-1,6	-6,8	16,4	-5,9	-8,3	13,0	-7,3	32.20
1,7	1,2	-1,2	-18,0	7,1	25,5	-0,3	5,2	26,1	-2,1	32.30
2,5	1,2	2,5	0,7	7,5	.	5,8	7,7	.	6,1	32
1,8	2,1	6,7	6,8	-1,3	-6,4	-1,0	4,5	6,8	4,8	33.10
20,4	19,8	4,9	3,3	-6,6	0,1	-7,5	-6,3	1,6	-7,2	33.20
.	33.30
.	33.40
4,9	3,3	-26,6	-26,4	33.50

2. Ergebnisse der Betriebe nach Wirtschaftszweigen

Noch: 2.2. Betriebe, tätige Personen, Arbeiterstunden, Löhne, Gehälter und Umsatz - Veränderung zum Vormonat in Prozent

WZ 93	Wirtschaftszweig Hauptgruppe	Betriebe	Tätige Personen		Geleistete Arbeiter- stunden	Arbeiter- stunden je Arbeiter
			insgesamt	darunter Arbeiter		
33	Medizin-, Mess-, Steuer- u. Regelungstechnik, Optik	1,9	0,3	0,1	-2,1	-2,1
DL	H. v. Büromaschinen; Elektrotechnik, Feinmechanik, Optik	0,6	0,6	0,4	0,5	0,1
34.10	H. v. Kraftwagen u. Kraftwagenmotoren	-
34.20	H. v. Karosserien, Aufbauten u. Anhängern	-
34.30	H. v. Teilen u. Zubehör f. Kraftwagen u. Kraftwagenmotoren	-	0,1	0,1	-1,0	-1,1
34	H. v. Kraftwagen u. Kraftwagenteilen	-	0,1	0	-0,8	-0,7
35.11	Schiffbau (oh. Boots- u. Yachtbau)	-
35.12	Boots- u. Yachtbau	-
35.20	Schienefahrzeugbau	-	0	0,1	-9,0	-9,1
35.30	Luft- u. Raumfahrzeugbau	-
35.41	H. v. Kraftfahrzeugen	-
35.42	H. v. Fahrrädern	-
35.43	H. v. Behindertenfahrzeugen	-
35	Sonstiger Fahrzeugbau	-	0,1	0,2	-7,5	-7,7
DM	Fahrzeugbau	-	0,1	0	-2,1	-2,1
36.11	H. v. Sitzmöbeln	-	-1,8	-1,8	-5,7	-4,0
36.12	H. v. Büro- u. Ladenmöbeln	-	0,4	0,9	6,0	5,1
36.13	H. v. Küchenmöbeln	-	-	0,7	5,4	4,7
36.14	H. v. sonst. Möbeln	-	-0,3	-0,2	-3,6	-3,4
36.15	H. v. Matratzen	-	-0,8	-0,8	5,4	6,3
36.22	H. v. Schmuck, Gold-, Silberschmiedew. (oh. Phantasieschm.)	-
36.30	H. v. Musikinstrumenten	-	0,6	0,9	3,1	2,2
36.40	H. v. Sportgeräten	-
36.50	H. v. Spielwaren	-	-0,8	-0,7	4,6	5,4
36.62	H. v. Besen u. Bürsten	-	-0,6	-0,7	1,4	2,1
36.63	H. v. Erzeugnissen a. n. g.	-	0,8	2,0	6,4	4,3
36	H. v. Möbeln, Schmuck, Musikinstr., Sportgeräten, Spielw.	-	-0,3	-0,1	1,0	1,1
37.10	Recycling v. Schrott	-	-4,1	-7,0	-11,1	-4,4
37.20	Recycling v. nichtmetallischen Altmaterialien u. Reststoffen	-	-1,0	-1,5	-	1,5
37	Recycling	-	-2,2	-3,6	-3,7	0
DN	H. v. Möbeln, Schmuck, Musikinstr., Sportg., Spielw.; Recycl.	-	-0,5	-0,4	0,8	1,2
D	Verarbeitendes Gewerbe	-0,5	0	0	-0,1	-0,1
Hauptgruppen:						
A	Vorleistungsgüterproduzenten	-0,2	0	0	0	0
B	Investitionsgüterproduzenten	-0,7	0,1	0,2	-0,8	-1,0
GG	Gebrauchsgüterproduzenten	-	0,2	-0,1	-0,4	-0,3
VG	Verbrauchsgüterproduzenten	-1,0	-0,4	-0,5	1,0	1,5
Insgesamt		-0,5	0	0	-0,1	-0,1

Bruttolohnsumme		Bruttogehaltsumme		Gesamtumsatz			Umsatz aus eigenen Erzeugnissen			WZ 93
insgesamt	je Arbeiter	insgesamt	je Angest.	insgesamt	darunter Ausland	je tätiger Person	zusammen	darunter Ausland	je tätiger Person	
9,3	9,3	-0,6	-1,3	-3,7	-0,4	-4,0	-2,4	2,0	-2,7	33
4,6	4,2	1,6	0,7	-2,7	-12,9	-3,3	-1,9	-11,6	-2,5	DL
.	34.10
.	34.20
6,2	6,1	2,1	2,1	4,5	4,4	4,4	2,5	4,3	2,4	34.30
-5,5	-5,4	-7,0	-7,5	-10,7	.	-10,7	-11,4	.	-11,4	34
.	35.11
.	35.12
-2,0	-2,1	-6,4	-6,1	-60,4	.	-60,4	-62,5	.	-62,5	35.20
.	35.30
.	35.41
.	35.42
.	35.43
0	-0,2	-3,9	-3,8	-40,3	-65,9	-40,4	-41,5	-65,9	-41,5	35
-4,4	-4,4	-6,0	-6,3	-12,4	.	-12,4	-13,1	.	-13,2	DM
3,1	5,0	-0,5	1,4	-6,5	.	-4,8	-6,5	.	-4,8	36.11
11,2	10,2	3,9	4,7	-6,0	.	-6,4	-5,8	.	-6,2	36.12
9,8	9,0	3,6	4,8	5,6	.	5,6	5,6	.	5,6	36.13
3,7	3,9	0,3	1,2	-17,0	-33,4	-16,7	-12,3	-33,4	-12,0	36.14
9,9	10,8	1,6	1,6	-7,9	.	-7,2	-7,8	.	-7,1	36.15
.	36.22
8,6	7,6	2,6	3,8	-10,5	-21,6	-11,0	-11,1	-25,2	-11,6	36.30
.	36.40
9,1	9,9	-5,0	-3,9	-9,8	-59,4	-9,1	-9,8	-59,4	-9,1	36.50
6,0	6,7	-1,3	-1,3	5,2	.	5,8	10,5	.	11,1	36.62
15,3	13,1	-	2,5	11,4	.	10,5	18,2	.	17,2	36.63
7,1	7,2	1,1	2,2	-7,0	-21,8	-6,7	-5,7	-21,2	-5,4	36
9,4	17,6	-6,0	-9,5	7,4	.	12,1	2,0	.	6,3	37.10
3,2	4,7	-0,8	-0,8	-3,1	.	-2,1	-1,7	.	-0,6	37.20
5,6	9,6	-3,0	-4,3	2,7	22,6	5,0	0,7	-1,2	3,0	37
7,0	7,4	0,5	1,3	-5,9	-18,7	-5,4	-5,1	-20,0	-4,6	DN
5,0	5,0	1,2	1,2	-5,6	-8,4	-5,6	-5,9	-8,2	-5,9	D
9,5	9,6	5,6	5,5	1,4	-1,0	1,4	1,2	-0,9	1,2	A
1,2	1,0	-1,0	-0,9	-14,2	-12,2	-14,3	-14,3	-11,8	-14,4	B
5,9	6,0	-5,0	-6,2	-2,0	-10,5	-2,3	-1,0	-10,6	-1,3	GG
6,8	7,3	0,6	1,0	-2,7	-18,9	-2,2	-3,7	-19,0	-3,3	VG
6,0	6,0	2,0	2,1	-5,2	-8,4	-5,2	-5,6	-8,2	-5,6	

2. Ergebnisse der Betriebe nach Wirtschaftszweigen

2.3. Betriebe, tätige Personen, Arbeiterstunden, Löhne, Gehälter und Umsatz - Veränderung zum Vorjahresmonat in Prozent

WZ 93	Wirtschaftszweig Hauptgruppe	Betriebe	Tätige Personen		Geleistete Arbeiter- stunden	Arbeiter- stunden je Arbeiter
			insgesamt	darunter Arbeiter		
10.20	Braunkohlenbergbau u. -brikettherstellung	-
10	Kohlenbergbau, Torfgewinnung	-
CA	Kohlenbergbau, Torfgewinnung, Gew. v. Erdöl, Erdgas usw.	-
14.21	Gew. v. Kies u. Sand	-5,1	-8,8	-10,2	-12,6	-2,6
14.22	Gew. v. Ton u. Kaolin	-
14	Gew. v. Steinen u. Erden, sonst. Bergbau	-7,1
CB	Erzbergbau, Gew. v. Steinen u. Erden, sonst. Bergbau	-7,1
C	Bergbau u. Gewinnung v. Steinen u. Erden	-7,0	-7,5	-6,8	-8,8	-2,1
15.11	Schlachten (oh. Schlachten v. Geflügel)	-18,2
15.12	Schlachten v. Geflügel	-
15.13	Fleischverarbeitung	-1,5	-1,1	-3,9	-4,5	-0,6
15.20	Fischverarbeitung	-14,3	-7,6	-7,5	-18,7	-12,1
15.31	Verarbeitung v. Kartoffeln	-	0,8	-1,0	6,5	7,6
15.32	H. v. Frucht- u. Gemüsesäften	-10,0	-6,3	-8,1	-5,7	2,6
15.33	Verarbeitung v. Obst u. Gemüse a. n. g.	8,3	10,0	10,3	17,0	6,1
15.41	H. v. rohen Ölen u. Fetten	-
15.43	H. v. Margarine u. ä. Nahrungsfetten	-
15.51	Milchverarbeitung (oh. H. v. Speiseeis)	-
15.52	H. v. Speiseeis	-
15.61	Mahl- u. Schälsmühlen	-	4,1	2,5	4,3	1,8
15.71	H. v. Futtermitteln für Nutztiere	-
15.72	H. v. Futtermitteln für sonstige Tiere	-
15.81	H. v. Backwaren (oh. Dauerbackwaren)	-7,3	-2,4	-5,1	-7,7	-2,8
15.82	H. v. Dauerbackwaren	-	5,8	6,5	-1,4	-7,4
15.83	Zuckerindustrie	-
15.84	H. v. Süßwaren (oh. Dauerbackwaren)	12,5	-12,5	-17,4	-9,4	9,7
15.85	H. v. Teigwaren	-
15.86	Verarb. v. Kaffee u. Tee, H. v. Kaffee-Ersatz	-
15.87	H. v. Würzen u. Soßen	-
15.89	H. v. sonst. Nahrungsmitteln (oh. Getränke)	-	12,4	12,1	15,2	2,8
15.91	H. v. Spirituosen	-	-9,1	-4,9	-10,0	-5,4
15.93	H. v. Wein aus frischen Trauben	-
15.96	H. v. Bier	-11,1	-3,9	-3,7	-3,5	0,3
15.97	H. v. Malz	-
15.98	Mineralbrunnen, H. v. Erfrischungsgetränken	-16,7	-37,3	-19,0	-26,5	-9,2
15	Ernährungsgewerbe	-4,4
16.00	Tabakverarbeitung	-
16	Tabakverarbeitung	-
DA	Ernährungsgewerbe u. Tabakverarbeitung	-4,4	-3,7	-5,0	-5,0	0
17.11	Baumwollaufbereitung u. -spinnerei	-	-4,8	-5,7	-1,5	4,5
17.13	Wollaufbereitung u. Kammgarnspinnerei	-
17.14	Flachsaufbereitung u. -spinnerei	-
17.15	Zwirnen, Textur. v. Filamentgarnen, Seidenaufber., -spinnerei	-
17.16	Nähgarnfertigung	-

Monat Oktober 2002

Bruttolohnsumme		Bruttogehaltsumme		Gesamtumsatz			Umsatz aus eigenen Erzeugnissen			WZ 93
insgesamt	je Arbeiter	insgesamt	je Angest.	insgesamt	darunter Ausland	je tätiger Person	zusammen	darunter Ausland	je tätiger Person	
.	10.20
.	10
.	CA
-3,5	7,5	1,2	6,7	3,7	.	13,7	13,1	.	24,0	14.21
.	14.22
.	14
.	CB
-4,9	2,1	-6,6	3,1	5,4	-10,7	14,0	8,2	-10,7	17,0	C
.	15.11
.	15.12
0,7	4,8	18,9	12,3	-5,2	.	-4,2	-13,2	.	-12,3	15.13
-10,1	-2,8	-2,6	5,9	-1,5	x	6,7	-1,2	x	6,9	15.20
2,3	3,3	-1,7	-8,1	14,3	.	13,4	6,1	.	5,3	15.31
-4,8	3,5	-13,2	-11,3	-8,0	.	-1,8	-8,9	.	-2,9	15.32
13,4	2,8	17,3	7,6	1,4	.	-7,8	1,0	.	-8,2	15.33
.	15.41
.	15.43
.	15.51
.	15.52
5,7	3,1	7,4	0	-1,1	x	-5,0	-1,2	x	-5,1	15.61
.	15.71
.	15.72
-4,9	0,1	-3,7	-5,2	-5,3	.	-2,9	-5,2	.	-2,9	15.81
0,9	-5,3	-9,8	-11,1	7,7	.	1,8	7,2	.	1,3	15.82
.	15.83
-9,1	10,1	32,1	-4,0	9,5	.	25,2	9,4	.	25,0	15.84
.	15.85
.	15.86
.	15.87
19,7	6,8	14,3	0,9	15.89
-4,9	-0,1	-3,9	14,8	-42,4	.	-36,6	-42,3	.	-36,5	15.91
.	15.93
-2,1	1,7	-0,5	3,8	1,2	.	5,3	-1,4	.	2,6	15.96
.	15.97
-15,9	3,9	-58,4	4,0	-38,3	x	-1,6	-15,6	x	34,6	15.98
.	15
.	16.00
.	16
-3,9	1,2	-1,7	-0,7	-5,7	14,2	-2,0	-6,3	16,4	-2,7	DA
-16,5	-11,5	-5,8	-5,8	-11,3	5,0	-6,8	-11,3	5,0	-6,8	17.11
.	17.13
.	17.14
.	17.15
.	17.16

2. Ergebnisse der Betriebe nach Wirtschaftszweigen

Noch: 2.3. Betriebe, tätige Personen, Arbeiterstunden, Löhne, Gehälter und Umsatz - Veränderung zum Vorjahresmonat in Prozent

WZ 93	Wirtschaftszweig Hauptgruppe	Betriebe	Tätige Personen		Geleistete Arbeiter- stunden	Arbeiter- stunden je Arbeiter
			insgesamt	darunter Arbeiter		
17.21	Baumwollweberei	6,3	-2,3	-2,1	-	2,1
17.23	Kammgarnweberei	-
17.24	Seiden- u. Filamentgarnweberei	-	-10,2	-14,2	-	16,5
17.25	Sonst. Weberei	-
17.30	Textilveredlung	-	21,7	18,9	20,6	1,4
17.40	H. v. konfektionierten Textilwaren (oh. Bekleidung)	2,9	-11,3	-11,2	-13,3	-2,4
17.51	H. v. Teppichen	-
17.52	H. v. Seilerwaren	-50,0
17.53	H. v. Vliesstoff u. Erzeugnissen daraus (oh. Bekleidung)	-	-5,5	-6,0	-4,5	1,6
17.54	Textilgewerbe a. n. g.	-7,7	-5,4	-5,2	-4,5	0,7
17.60	H. v. gewirktem u. gestricktem Stoff	-	2,9	1,9	3,0	1,1
17.71	H. v. Strumpfwaren	-	-5,8	-6,3	-7,8	-1,6
17.72	H. v. Pullovern, Strickjacken u. Ä.	-14,3	-21,5	-12,2	-14,8	-3,0
17	Textilgewerbe	-1,8	-3,2	-3,7	-4,1	-0,4
18.21	H. v. Arbeits- u. Berufsbekleidung	-11,1	-10,3	-10,8	-3,0	8,7
18.22	H. v. Oberbekleidung (oh. Arbeits- u. Berufsbekleidung)	-	-6,5	-7,3	-	7,9
18.23	H. v. Wäsche	-4,8	-21,0	-21,5	-23,6	-2,7
18.24	H. v. sonst. Bekleidung u. Bekleidungszubehör	-16,7	-9,5	-9,6	-8,7	1,0
18	Bekleidungsgewerbe	-6,5	-14,5	-15,1	-14,0	1,3
DB	Textil- u. Bekleidungsgewerbe	-2,9	-5,1	-5,6	-5,7	-0,1
19.10	Ledererzeugung	-
19.20	Lederverarbeitung (oh. H. v. Lederbekleidung u. Schuhen)	25,0	2,9	-3,5	-7,1	-3,7
19.30	H. v. Schuhen	-	-0,7	-0,9	-3,1	-2,2
19	Ledergewerbe	7,1
DC	Ledergewerbe	7,1
20.10	Säge-, Hobel- u. Holzimprägnierwerke	-	12,2	15,5	17,4	1,6
20.20	Furnier-, Sperrholz-, Holzfaserpl.- u. Holzspanplattenwerke	-
20.30	H. v. Konstruktions-, Fertigtbau-, Ausbauelem., Fertigb. a. Holz	-15,2	-20,8	-21,5	-21,7	-0,2
20.40	H. v. Verpackungsmitteln u. Lagerbehältern a. Holz	-
20.51	H. v. Holzwaren a. n. g., Veredlung v. Holzwaren	-4,8	-6,9	-7,3	-13,9	-7,1
20	Holzgewerbe (oh. H. v. Möbeln)	-8,6	-9,6	-10,3	-12,6	-2,5
DD	Holzgewerbe (oh. H. v. Möbeln)	-8,6	-9,6	-10,3	-12,6	-2,5
21.12	H. v. Papier, Karton u. Pappe	5,0	4,0	2,9	-0,4	-3,2
21.21	H. v. Wellpapier, -pappe u. Verpackungsmitteln a. Papier usw.	4,2	4,7	5,0	5,6	0,5
21.22	H. v. Haushalts-, Hygiene-, Toilettenartikeln a. Zellst. u. Papier	16,7
21.23	H. v. Schreibwaren u. Bürobedarf a. Papier, Karton u. Pappe	-	-4,4	-6,5	-9,8	-3,5
21.24	H. v. Tapeten	-
21.25	H. v. sonst. Waren a. Papier, Karton u. Pappe	-	16,3	14,8	7,3	-6,5
21	Papiergewerbe	4,5	5,7	5,4	4,4	-0,9
22.11	Buchverlag u. Musikverlag	50,0	67,7	-6,2	-	6,7
22.12	Zeitungsverlag	-7,1	-4,5	1,7	5,1	3,3
22.13	Zeitschriftenverlag	-33,3
22.15	Sonst. Verlagsgewerbe	x	x	x	x	x

Monat Oktober 2002

Bruttolohnsumme		Bruttogehaltsumme		Gesamtumsatz			Umsatz aus eigenen Erzeugnissen			WZ 93
insgesamt	je Arbeiter	insgesamt	je Angest.	insgesamt	darunter Ausland	je tätiger Person	zusammen	darunter Ausland	je tätiger Person	
2,1	4,3	2,1	5,1	-10,3	-9,8	-8,2	-10,2	-11,2	-8,0	17.21
.	17.23
-0,6	15,8	4,1	5,6	17.24
.	17.25
18,2	-0,6	36,6	4,8	38,9	-4,0	14,1	38,8	-5,4	14,0	17.30
-11,7	-0,6	-11,7	0,2	-11,2	-9,8	0,1	-11,4	-10,3	0	17.40
.	17.51
.	17.52
33,1	41,6	3,2	5,6	7,9	26,9	14,1	7,9	26,9	14,1	17.53
-0,7	4,7	-1,6	4,8	4,7	28,1	10,6	5,3	29,5	11,3	17.54
9,1	7,0	13,0	7,5	19,6	38,3	16,3	19,9	38,3	16,5	17.60
-3,9	2,6	-8,6	-6,2	-1,4	.	4,6	-2,9	.	3,0	17.71
-12,1	0,1	-41,4	9,1	-31,6	.	-12,9	-31,6	.	-12,9	17.72
0,5	4,3	1,4	2,7	1,7	10,9	5,0	1,7	11,2	5,1	17
-3,1	8,6	-12,6	-3,2	33,1	.	48,4	41,8	.	58,1	18.21
-0,6	7,2	-3,1	0,4	18.22
-21,2	0,3	-11,5	9,9	-23,9	-16,9	-3,7	-6,6	0,5	18,2	18.23
-9,3	0,4	-3,4	6,3	18.24
-11,0	4,8	-9,6	3,6	1,3	35,6	18,4	11,5	43,6	30,3	18
-1,3	4,6	-0,4	3,3	1,7	12,2	7,2	3,0	12,7	8,6	DB
.	19.10
-8,1	-4,8	20,9	-7,0	-18,7	.	-21,0	-48,8	.	-50,2	19.20
-2,7	-1,9	-1,7	-3,7	19.30
.	19
.	DC
21,1	4,9	9,4	9,4	12,8	26,1	0,5	18,2	27,1	5,3	20.10
.	20.20
-23,3	-2,4	-15,2	3,5	-10,7	.	12,7	-11,2	.	12,1	20.30
.	20.40
-7,3	0	-6,6	-3,1	14,6	11,7	23,1	18,8	9,9	27,6	20.51
-10,8	-0,6	-1,2	5,4	12,5	.	24,4	10,7	.	22,5	20
-10,8	-0,6	-1,2	5,4	12,5	.	24,4	10,7	.	22,5	DD
5,1	2,1	6,1	-0,7	-6,5	-8,6	-10,1	-6,2	-8,2	-9,8	21.12
12,7	7,4	10,1	6,0	7,0	-4,0	2,1	6,9	-5,9	2,0	21.21
.	21.22
-6,2	0,3	6,3	0,2	-14,6	17,1	-10,7	-14,9	17,1	-11,0	21.23
.	21.24
15,9	1,0	27,4	4,1	2,7	.	-11,7	0,4	.	-13,7	21.25
9,5	3,9	8,0	1,1	2,6	-5,1	-2,9	2,7	-5,2	-2,9	21
-	6,7	83,4	3,0	22.11
-5,2	-6,8	-8,9	-2,5	-4,1	x	0,5	-4,1	x	0,4	22.12
.	22.13
x	x	x	x	x	x	x	x	x	x	22.15

2. Ergebnisse der Betriebe nach Wirtschaftszweigen

Noch: 2.3. Betriebe, tätige Personen, Arbeiterstunden, Löhne, Gehälter und Umsatz - Veränderung zum Vorjahresmonat in Prozent

WZ 93	Wirtschaftszweig Hauptgruppe	Betriebe	Tätige Personen		Geleistete Arbeiter- stunden	Arbeiter- stunden je Arbeiter
			insgesamt	darunter Arbeiter		
22.21	Zeitungsdruckerei	-
22.22	Druckerei (oh. Zeitungsdruckerei)	2,3	-5,4	-5,6	-11,1	-5,9
22.23	Druckweiterverarbeitung	-	20,2	19,4	8,5	-9,1
22.24	Satzherstellung u. Reproduktion	-25,0
22.25	Sonst. Druckgewerbe	-25,0	-3,1	11,1	-	-10,0
22.31	Vervielfältigung v. bespielten Tonträgern	-
22	Verlagsgew., Druckgew., Vervielf. bespielter Tonträger usw.	-	-0,9	0,4	-3,2	-3,6
DE	Papier-, Verlags- u. Druckgewerbe	2,1	1,9	3,0	0,8	-2,1
23.20	Mineralölverarbeitung	-
23	Kokerei, Mineralölverarb., H. u. Verarb. v. Spalt-, Brutstoffen	-
DF	Kokerei, Mineralölverarb., H. u. Verarb. v. Spalt-, Brutstoffen	-
24.11	H. v. Industriegasen	-
24.12	H. v. Farbstoffen u. Pigmenten	x	x	x	x	x
24.13	H. v. sonst. anorganischen Grundstoffen u. Chemikalien	-40,0
24.14	H. v. sonst. organischen Grundstoffen u. Chemikalien	50,0
24.15	H. v. Düngemitteln u. Stickstoffverbindungen	x	x	x	x	x
24.16	H. v. Kunststoff in Primärformen	-	-6,9	-9,9	-5,4	5,0
24.20	H. v. Schädlingsbekämpfungs- u. Pflanzenschutzmitteln	-
24.30	H. v. Anstrichmitteln, Druckfarben u. Kitt	-	-3,3	-2,6	-5,2	-2,7
24.41	H. v. pharmazeutischen Grundstoffen	-
24.42	H. v. pharmaz. Spezialitäten u. sonst. pharmaz. Erzeugnissen	-8,3
24.51	H. v. Seifen, Wasch-, Reinigungs- u. Poliermitteln	-	3,9	1,9	-9,7	-11,3
24.52	H. v. Duft- u. Körperpflegemitteln	-	2,4	2,8	-7,6	-10,1
24.61	H. v. pyrotechnischen Erzeugnissen	-
24.62	H. v. Klebstoffen u. Gelatine	-	8,7	-7,7	16,7	26,4
24.63	H. v. etherischen Ölen	-
24.66	H. v. chemischen Erzeugnissen a. n. g.	-9,1	-2,8	-2,4	-0,9	1,5
24.70	H. v. Chemiefasern	50,0
24	Chemische Industrie	2,7	3,1	3,0	2,6	-0,3
DG	Chemische Industrie	2,7	3,1	3,0	2,6	-0,3
25.11	H. v. Bereifungen	-
25.12	Runderneuerung v. Bereifungen	-
25.13	H. v. sonst. Gummiwaren	-	6,2	7,1	7,9	0,8
25.21	H. v. Platten, Folien, Schläuchen u. Profilen a. Kunststoff	5,0	4,5	5,1	5,6	0,5
25.22	H. v. Verpackungsmitteln a. Kunststoff	10,0	2,3	-	-6,7	-6,7
25.23	H. v. Baubedarfsartikeln a. Kunststoff	-12,0	-11,8	-12,5	-13,1	-0,7
25.24	H. v. sonst. Kunststoffwaren	1,9	4,3	3,3	3,1	-0,2
25	H. v. Gummi- u. Kunststoffwaren	-2,0	-0,3	-0,5	-1,8	-1,3
DH	H. v. Gummi- u. Kunststoffwaren	-2,0	-0,3	-0,5	-1,8	-1,3
26.11	H. v. Flachglas	-
26.12	Veredlung u. Verarbeitung v. Flachglas	-	4,7	5,5	2,0	-3,2
26.13	H. v. Hohlglas	-	-2,0	-2,4	-8,6	-6,3
26.14	H. v. Glasfaser	-	-0,9	-0,8	2,4	3,2

Bruttolohnsumme		Bruttogehaltsumme		Gesamtumsatz			Umsatz aus eigenen Erzeugnissen			WZ 93
insgesamt	je Arbeiter	insgesamt	je Angest.	insgesamt	darunter Ausland	je tätiger Person	zusammen	darunter Ausland	je tätiger Person	
.	22.21
-11,6	-6,4	-2,8	2,2	-19,8	-24,9	-15,3	-19,9	-24,9	-15,3	22.22
11,0	-7,0	22,5	-2,7	-1,4	.	-18,0	0,6	.	-16,3	22.23
.	22.24
7,7	-3,1	5,1	11,9	-15,4	x	-12,7	-15,9	x	-13,2	22.25
.	22.31
-6,6	-7,0	-4,2	-2,2	-8,1	-27,0	-7,3	-8,5	-26,9	-7,6	22
0,8	-2,1	-1,5	-1,6	-2,7	-6,6	-4,5	-2,9	-6,7	-4,7	DE
.	23.20
.	23
.	DF
.	24.11
x	x	x	x	x	x	x	x	x	x	24.12
.	24.13
.	24.14
x	x	x	x	x	x	x	x	x	x	24.15
2,3	13,5	6,1	8,3	10,8	36,2	19,1	11,6	36,3	20,0	24.16
.	24.20
7,6	10,4	-1,0	3,5	4,2	21,4	7,8	5,2	22,1	8,7	24.30
.	24.41
.	24.42
-1,7	-3,5	1,5	-5,0	2,0	.	-1,8	2,0	.	-1,8	24.51
6,7	3,7	6,3	4,7	15,4	.	12,7	15,4	.	12,7	24.52
.	24.61
2,2	10,8	7,1	-14,3	24.62
.	24.63
-28,4	-26,7	-24,1	-21,2	8,7	9,3	11,8	11,9	11,0	15,1	24.66
.	24.70
2,4	-0,6	10,3	6,9	6,9	30,6	3,7	4,5	31,7	1,4	24
2,4	-0,6	10,3	6,9	6,9	30,6	3,7	4,5	31,7	1,4	DG
.	25.11
.	25.12
13,4	5,9	7,6	4,1	-0,4	21,2	-6,2	3,3	11,2	-2,7	25.13
4,2	-0,9	13,7	10,4	72,5	180,4	65,0	72,6	182,7	65,1	25.21
-3,3	-3,3	23,1	10,3	-8,9	.	-11,0	-8,4	.	-10,5	25.22
-12,6	-0,1	-15,0	-5,6	-7,7	-2,4	4,6	-6,8	-2,1	5,6	25.23
4,9	1,5	3,0	-5,2	24,8	35,0	19,7	20,0	28,5	15,1	25.24
1,0	1,5	-0,2	-0,5	19,4	79,5	19,8	17,9	80,3	18,3	25
1,0	1,5	-0,2	-0,5	19,4	79,5	19,8	17,9	80,3	18,3	DH
.	26.11
7,0	1,5	5,7	2,9	25,9	166,2	20,3	22,1	139,2	16,6	26.12
-1,0	1,4	-0,3	0,5	0,7	30,6	2,8	0,6	30,5	2,7	26.13
-0,5	0,3	15,2	16,4	4,7	.	5,6	1,3	.	2,2	26.14

2. Ergebnisse der Betriebe nach Wirtschaftszweigen

Noch: 2.3. Betriebe, tätige Personen, Arbeiterstunden, Löhne, Gehälter und Umsatz - Veränderung zum Vorjahresmonat in Prozent

WZ 93	Wirtschaftszweig Hauptgruppe	Betriebe	Tätige Personen		Geleistete Arbeiter- stunden	Arbeiter- stunden je Arbeiter
			insgesamt	darunter Arbeiter		
26.15	H., Veredl., Verarb. v. sonst. Glas einschl. techn. Glaswaren	33,3
26.21	H. v. keramischen Haushaltswaren u. Ziergegenständen	40,0
26.22	H. v. Sanitärkeramik	-
26.23	H. v. Isolatoren u. Isolierteilen a. Keramik	-
26.25	H. v. keramischen Erzeugnissen a. n. g.	-
26.26	H. v. feuerfesten keramischen Werkstoffen	-	-0,6	-0,3	-2,1	-1,8
26.30	H. v. keramischen Wand- u. Bodenfliesen u. -platten	-33,3
26.40	Ziegelei, H. v. sonst. Baukeramik	-7,1	-6,9	-5,9	-15,2	-9,8
26.61	H. v. Betonerzeugnissen f. d. Bau u. v. Kalksandsteinen	-6,1	-14,4	-14,5	-13,2	1,5
26.62	H. v. Gipszeugnissen f. d. Bau	x	x	x	x	x
26.63	H. v. Transportbeton	-	-7,2	-9,9	2,9	14,2
26.64	H. v. Mörtel	-	-8,1	-11,1	-12,5	-1,6
26.65	H. v. Faserzementwaren	-
26.66	H. v. Erzeugnissen a. Beton, Zement u. Gips a. n. g.	-20,0
26.70	Be- u. Verarbeitung v. Natursteinen a. n. g.	-50,0
26.81	H. v. Mühsteinen, Steinen z. Zerfasern, Polierst., Schleifwerkz.	-	1,7	-	7,1	7,1
26.82	H. v. Mineralerzeugnissen a. n. g.	-5,6	-10,1	-11,7	-13,8	-2,4
26	Glasgewerbe, Keramik, Verarb. v. Steinen u. Erden	-4,1	-5,5	-5,7	-6,7	-1,1
DI	Glasgewerbe, Keramik, Verarb. v. Steinen u. Erden	-4,1	-5,5	-5,7	-6,7	-1,1
27.10	Erzeugung v. Roheisen, Stahl u. Ferrolegierungen (EGKS)	-
27.21	H. v. Rohren, Rohrform-, Rohrverschlussstücken a. Gusseisen	x	x	x	x	x
27.22	H. v. Stahlrohren, Rohrformstücken usw. a. Eisen u. Stahl	-14,3	-0,8	-0,5	-2,2	-1,7
27.31	H. v. Blankstahl	-
27.33	H. v. Kaltprofilen	-
27.35	Erste Bearb. v. Eisen u. Stahl a. n. g., H. v. Ferrolegierungen	-
27.41	Erzeugung u. erste Bearbeitung v. Edelmetallen	100,0
27.42	Erzeugung u. erste Bearbeitung v. Aluminium	-
27.43	Erzeugung u. erste Bearbeitung v. Blei, Zink u. Zinn	-	6,0	7,4	12,0	4,2
27.45	Erzeugung u. erste Bearbeitung v. sonst. NE-Metallen	-
27.51	Eisengießerei	-5,3	-2,6	-2,8	-5,3	-2,6
27.52	Stahlgießerei	33,3
27.53	Leichtmetallgießerei	9,1	13,8	12,5	14,8	2,1
27.54	Buntmetallgießerei	-
27	Metallerzeugung u. -bearbeitung	3,4	3,9	3,5	-0,8	-4,1
28.11	H. v. Stahl- u. Leichtmetallkonstruktionen	-3,0	-7,0	-8,6	-8,6	0
28.12	H. v. Ausbauelementen a. Stahl u. Leichtmetall	-	7,6	10,9	11,8	0,8
28.21	H. v. Tanks u. Sammelbehältern	-
28.22	H. v. Heizkörpern f. Zentralheizungen u. v. -kesseln	-
28.30	H. v. Dampfkesseln (oh. Zentralheizungskessel)	-15,0	-26,6	-31,1	-30,0	1,6
28.40	H. v. Schmiede-, Press-, Zieh- u. Stanzteilen usw.	3,1	8,7	9,3	6,5	-2,6
28.51	Oberflächenveredlung u. Wärmebehandlung	9,5	19,1	20,2	17,3	-2,4
28.52	Mechanik a. n. g.	26,9	15,2	14,2	9,1	-4,4
28.62	H. v. Werkzeugen	-6,7	-1,0	-2,1	-	2,1
28.63	H. v. Schössern u. Beschlägen	-	6,8	7,0	3,8	-3,0
28.71	H. v. Behältern a. Eisen u. Stahl	-
28.72	H. v. Verpackungen u. Verschlüssen a. Eisen, Stahl, NE-Metall	-
28.73	H. v. Drahtwaren	-16,7	-12,5	-13,2	-14,9	-2,0
28.74	H. v. Schrauben, Nieten, Ketten u. Federn	6,7	1,6	1,6	-	-1,5

Monat Oktober 2002

Bruttolohnsumme		Bruttogehaltsumme		Gesamtumsatz			Umsatz aus eigenen Erzeugnissen			WZ 93
insgesamt	je Arbeiter	insgesamt	je Angest.	insgesamt	darunter Ausland	je tätiger Person	zusammen	darunter Ausland	je tätiger Person	
.	26.15
.	26.21
.	26.22
.	26.23
.	26.25
-0,3	-0,1	2,1	3,8	-13,2	41,5	-12,6	-7,6	51,4	-7,0	26.26
.	26.30
-9,6	-3,9	-4,5	7,1	31,5	21,3	41,3	33,3	34,5	43,2	26.40
-16,6	-2,6	-5,3	10,6	-10,8	.	4,3	-4,9	.	11,1	26.61
x	x	x	x	x	x	x	x	x	x	26.62
3,2	14,6	0,2	1,3	8,3	x	16,7	8,5	x	16,9	26.63
-16,8	-6,4	5,3	11,3	-1,6	.	7,0	-1,9	.	6,7	26.64
.	26.65
.	26.66
.	26.70
4,7	4,7	5,2	-1,1	26.81
-10,3	1,5	-11,2	-5,4	26.82
-6,3	-0,7	-0,1	5,1	4,9	28,0	10,9	6,2	26,0	12,4	26
-6,3	-0,7	-0,1	5,1	4,9	28,0	10,9	6,2	26,0	12,4	DI
.	27.10
x	x	x	x	x	x	x	x	x	x	27.21
-5,4	-5,0	-5,8	-3,7	27.22
.	27.31
.	27.33
.	27.35
.	27.41
.	27.42
19,1	10,8	7,8	7,8	27.43
.	27.45
-2,1	0,7	0,3	2,3	5,0	20,3	7,8	3,5	20,2	6,3	27.51
.	27.52
14,1	1,5	18,8	-1,9	33,3	.	17,1	24,1	.	9,1	27.53
.	27.54
4,5	0,9	8,4	2,7	6,2	22,3	2,2	5,5	22,7	1,5	27
-9,8	-1,3	-1,6	0,8	-7,3	.	-0,4	-8,7	.	-1,9	28.11
9,9	-0,9	2,3	2,7	-6,3	.	-12,9	-5,7	.	-12,4	28.12
.	28.21
.	28.22
-24,2	10,0	-3,1	8,9	-43,0	.	-22,4	-43,3	.	-22,7	28.30
8,9	-0,3	13,1	6,1	17,8	36,1	8,3	17,5	36,0	8,0	28.40
19,8	-0,3	10,2	-3,1	15,6	.	-2,9	14,8	.	-3,6	28.51
13,6	-0,5	25,6	4,7	21,1	.	5,1	21,6	.	5,6	28.52
2,6	4,7	13,9	11,6	-22,0	.	-21,2	-22,4	.	-21,6	28.62
11,7	4,4	-3,7	-9,3	-1,4	.	-7,7	0,7	.	-5,8	28.63
.	28.71
.	28.72
-11,2	2,2	-3,5	6,2	-22,3	-9,8	-11,2	-19,5	-11,9	-8,0	28.73
1,6	0,1	12,8	11,0	14,4	29,0	12,6	15,0	29,0	13,2	28.74

2. Ergebnisse der Betriebe nach Wirtschaftszweigen

Noch: 2.3. Betriebe, tätige Personen, Arbeiterstunden, Löhne, Gehälter und Umsatz - Veränderung zum Vorjahresmonat in Prozent

WZ 93	Wirtschaftszweig Hauptgruppe	Betriebe	Tätige Personen		Geleistete Arbeiter- stunden	Arbeiter- stunden je Arbeiter
			insgesamt	darunter Arbeiter		
28.75	H. v. Eisen-, Blech- u. Metallwaren a. n. g.	-7,4	-14,3	-14,1	-17,2	-3,6
28	H. v. Metallerzeugnissen	1,1	-0,8	-1,2	-2,8	-1,6
DJ	Metallerzeugung u. -bearbeitung, H. v. Metallerzeugnissen	1,4	0,4	0	-2,3	-2,3
29.11	H. v. Verbrennungsmotoren u. Turbinen	-
29.12	H. v. Pumpen u. Kompressoren	-	-4,7	-6,6	-4,9	1,8
29.13	H. v. Armaturen	10,0
29.14	H. v. Lagern, Getrieben, Zahnrädern u. Antriebselementen	10,0	9,4	8,1	3,8	-3,9
29.21	H. v. Öfen u. Brennern	-9,1	9,1	25,0	25,7	0,6
29.22	H. v. Hebezeugen u. Fördermitteln	-11,5	-10,3	-9,6	-10,3	-0,7
29.23	H. v. Kälte- u. Lufttechn. Erzeugnissen f. gewerbliche Zwecke	-15,4	-9,8	-0,1	-2,0	-1,9
29.24	H. v. Maschinen f. unspezifische Verwendung a. n. g.	3,6	-2,1	0,9	-5,4	-6,2
29.31	H. v. Ackerschleppern	-
29.32	H. v. sonst. land- u. forstwirtschaftlichen Maschinen	-7,1
29.40	H. v. Werkzeugmaschinen	3,2	-0,3	1,3	-4,4	-5,7
29.51	H. v. Masch. f. d. Metallerzeugung, v. Walzwerkseinricht. usw.	-	-25,0	-29,5	-42,9	-19,0
29.52	H. v. Bergwerks-, Bau- u. Baustoffmaschinen	-26,3	-38,5	-40,2	-40,8	-1,0
29.53	H. v. Masch. f. d. Ernährungsgewerbe u. d. Tabakverarbeitung	-	-7,0	-7,8	-11,3	-3,7
29.54	H. v. Masch. f. d. Textil-, Bekleidungs- u. Ledergewerbe	15,4	0,9	-2,0	6,2	8,4
29.55	H. v. Masch. f. d. Papiergewerbe	-40,0	-20,1	-18,8	-26,5	-9,4
29.56	H. v. Masch. f. bestimmte Wirtschaftszweige a. n. g.	14,7	5,1	-3,8	-5,8	-2,1
29.71	H. v. elektrischen Haushaltsgeräten	25,0	-4,5	-4,2	-5,9	-1,8
29.72	H. v. nichtelektr. Heiz-, Koch-, Heißwasser-, Heißluftger. a. n. g.	75,0	23,6	20,9	33,3	10,3
29	Maschinenbau	1,5	-1,8	-3,5	-5,3	-1,9
DK	Maschinenbau	1,5	-1,8	-3,5	-5,3	-1,9
30.01	H. v. Büromaschinen	-
30.02	H. v. Datenverarbeitungsgeräten u. -einrichtungen	-
30	H. v. Büromaschinen, DV-Geräten u. -Einrichtungen	-	-14,5	-14,9	-8,4	7,6
31.10	H. v. Elektromotoren, Generatoren u. Transformatoren	3,6	2,6	2,2	4,1	1,9
31.20	H. v. Elektrizitätsverteilungs- u. -schalteinrichtungen	6,8	1,7	4,2	10,9	6,5
31.30	H. v. isolierten Elektrokabeln, -leitungen u. -drähten	11,1
31.40	H. v. Akkumulatoren u. Batterien	-
31.50	H. v. elektrischen Lampen u. Leuchten	6,7	-1,4	-3,0	-	3,0
31.61	H. v. elektr. Ausrüstungen f. Motoren u. Fahrzeuge a. n. g.	-16,7	-19,6	-19,8	-30,1	-12,9
31.62	H. v. sonst. elektrischen Ausrüstungen a. n. g.	8,3	17,7	12,0	9,8	-2,0
31	H. v. Geräten der Elektrizitätserzeugung, -verteilung u. Ä.	5,6	0,7	0,4	3,6	3,2
32.10	H. v. elektronischen Bauelementen	-	8,2	5,7	10,6	4,7
32.20	H. v. Nachrichtentechnischen Geräten u. Einrichtungen	-	-9,7	-8,6	-14,1	-6,0
32.30	H. v. Rundfunk- u. Fernsehgeräten, phonotechn. Geräten usw.	-	2,7	-13,8	-21,1	-8,4
32	Rundfunk-, Fernseh- u. Nachrichtentechnik	-	4,2	1,2	2,6	1,3
33.10	H. v. medizinischen Geräten u. orthopädischen Vorrichtungen	-1,6	8,8	7,0	1,6	-5,0
33.20	H. v. Mess-, Kontroll-, Navigations- u. ä. Instrumenten usw.	22,2	19,1	15,5	16,4	0,8
33.30	H. v. industriellen Prozesssteuerungsanlagen	50,0
33.40	H. v. optischen u. fotografischen Geräten	-
33.50	H. v. Uhren	-	9,1	15,5	8,3	-6,2

Bruttolohnsumme		Bruttogehaltsumme		Gesamtumsatz			Umsatz aus eigenen Erzeugnissen			WZ 93
insgesamt	je Arbeiter	insgesamt	je Angest.	insgesamt	darunter Ausland	je tätiger Person	zusammen	darunter Ausland	je tätiger Person	
-17,0	-3,4	-18,3	-3,5	-17,8	0,3	-4,1	-17,4	0,3	-3,6	28.75
-1,8	-0,6	3,8	3,1	-5,1	24,7	-4,4	-5,4	24,4	-4,6	28
0	0	4,9	3,2	-1,4	23,4	-1,7	-1,7	23,4	-2,1	DJ
.	29.11
-1,0	6,0	-1,4	-0,8	25,4	54,0	31,7	26,5	56,7	32,7	29.12
.	29.13
10,8	2,6	-6,7	-17,9	8,7	62,1	-0,6	8,7	61,7	-0,6	29.14
30,0	4,0	-23,9	-12,9	-2,1	-9,3	-10,3	-7,0	-9,9	-14,8	29.21
-10,2	-0,6	-14,4	-3,2	-28,3	-59,4	-20,0	-27,8	-58,5	-19,5	29.22
4,7	4,8	-22,2	-1,8	11,7	16,5	23,9	15,4	22,2	28,0	29.23
-2,9	-3,7	-2,1	2,6	116,7	33,7	121,4	120,5	36,8	125,2	29.24
.	29.31
.	29.32
-0,9	-2,2	1,4	4,7	1,0	3,8	1,3	0,8	3,7	1,1	29.40
-31,5	-2,9	-9,3	3,2	29.51
-41,2	-1,8	-33,0	2,5	-42,5	.	-6,5	-38,3	.	0,4	29.52
-7,5	0,4	-7,8	-2,6	-20,2	-44,0	-14,2	-19,9	-45,1	-13,8	29.53
5,6	7,8	10,4	3,3	213,3	226,8	210,7	215,5	230,7	212,9	29.54
-21,0	-2,7	-24,2	-2,5	29.55
-2,1	1,8	25,3	3,7	6,6	-4,0	1,5	7,6	-1,8	2,4	29.56
15,7	20,7	41,7	50,5	-0,4	-19,3	4,2	-1,4	-20,2	3,2	29.71
28,7	6,4	26,9	-4,8	23,4	.	-0,2	31,2	.	6,1	29.72
-2,4	1,1	2,2	1,0	17,3	20,0	19,4	19,3	22,3	21,5	29
-2,4	1,1	2,2	1,0	17,3	20,0	19,4	19,3	22,3	21,5	DK
.	30.01
.	30.02
-11,4	4,0	-14,8	-1,0	-28,3	.	-16,1	-17,8	.	-3,8	30
5,6	3,3	1,9	-1,9	7,0	-15,1	4,3	7,1	-15,2	4,4	31.10
15,8	11,2	1,7	3,0	11,1	45,9	9,3	11,5	45,4	9,6	31.20
.	31.30
.	31.40
4,9	8,1	-3,1	-6,3	11,9	.	13,6	16,7	.	18,3	31.50
-23,9	-5,1	-11,9	7,6	31.61
8,9	-2,7	38,2	12,4	31.62
6,0	5,6	3,6	2,2	9,4	12,9	8,6	9,8	13,5	9,0	31
11,7	5,7	16,1	4,9	9,8	.	1,4	10,2	.	1,8	32.10
-7,8	0,9	-10,1	0,9	-25,7	.	-17,7	-26,9	.	-19,0	32.20
-21,4	-8,8	16,4	-21,2	9,7	-14,5	6,9	6,5	-13,1	3,7	32.30
6,2	4,9	10,5	3,1	5,1	.	0,9	5,3	.	1,1	32
6,5	-0,5	21,8	6,7	18,0	4,1	8,4	18,3	12,4	8,7	33.10
8,7	-5,9	25,8	2,0	-8,9	32,2	-23,5	-8,2	35,0	-22,9	33.20
.	33.30
.	33.40
11,5	-3,4	8,5	2,8	33.50

2. Ergebnisse der Betriebe nach Wirtschaftszweigen

Noch: 2.3. Betriebe, tätige Personen, Arbeiterstunden, Löhne, Gehälter und Umsatz - Veränderung zum Vorjahresmonat in Prozent

WZ 93	Wirtschaftszweig Hauptgruppe	Betriebe	Tätige Personen		Geleistete Arbeiter- stunden	Arbeiter- stunden je Arbeiter
			insgesamt	darunter Arbeiter		
33	Medizin-, Mess-, Steuer- u. Regelungstechnik, Optik	7,1	12,1	9,9	7,0	-2,6
DL	H. v. Büromaschinen; Elektrotechnik, Feinmechanik, Optik	4,8	3,4	1,8	3,5	1,6
34.10	H. v. Kraftwagen u. Kraftwagenmotoren	20,0
34.20	H. v. Karosserien, Aufbauten u. Anhängern	-3,4
34.30	H. v. Teilen u. Zubehör f. Kraftwagen u. Kraftwagenmotoren	13,6	6,2	5,8	7,1	1,2
34	H. v. Kraftwagen u. Kraftwagenteilen	7,7	6,0	4,8	8,4	3,4
35.11	Schiffbau (oh. Boots- u. Yachtbau)	-
35.12	Boots- u. Yachtbau	-
35.20	Schienerfahrzeugbau	12,5	-3,4	-5,0	-2,3	2,8
35.30	Luft- u. Raumfahrzeugbau	-
35.41	H. v. Kraftködern	-
35.42	H. v. Fahrrädern	-25,0
35.43	H. v. Behindertenfahrzeugen	-
35	Sonstiger Fahrzeugbau	-	-6,4	-7,9	-7,6	0,3
DM	Fahrzeugbau	5,9	2,7	1,7	5,1	3,3
36.11	H. v. Sitzmöbeln	28,6	15,0	15,3	20,2	4,2
36.12	H. v. Büro- u. Ladenmöbeln	5,6	9,0	5,0	9,3	4,1
36.13	H. v. Küchenmöbeln	-20,0	-14,8	-17,5	-11,4	7,4
36.14	H. v. sonst. Möbeln	-6,9	-9,8	-7,7	-12,0	-4,6
36.15	H. v. Matratzen	-	-2,9	-2,1	1,3	3,4
36.22	H. v. Schmuck, Gold-, Silberschmiedew. (oh. Phantasieschm.)	-
36.30	H. v. Musikinstrumenten	-	6,1	6,9	9,2	2,1
36.40	H. v. Sportgeräten	-20,0
36.50	H. v. Spielwaren	-	2,1	4,3	13,3	8,6
36.62	H. v. Besen u. Bürsten	-12,5	-6,6	-6,1	-4,1	2,2
36.63	H. v. Erzeugnissen a. n. g.	-9,1	-5,5	-3,2	-3,8	-0,7
36	H. v. Möbeln, Schmuck, Musikinstr., Sportgeräten, Spielw.	-0,8	-0,3	0,7	2,4	1,7
37.10	Recycling v. Schrott	20,0	-13,6	-14,9	-22,6	-9,0
37.20	Recycling v. nichtmetallischen Altmaterialien u. Reststoffen	36,4	26,1	21,7	22,2	0,4
37	Recycling	31,3	7,7	4,7	3,9	-0,8
DN	H. v. Möbeln, Schmuck, Musikinstr., Sportg., Spielw.; Recycl.	2,9	0,4	1,0	2,7	1,7
D	Verarbeitendes Gewerbe	0,1	-0,5	-1,3	-1,6	-0,4
Hauptgruppen:						
A	Vorleistungsgüterproduzenten	0,5	1,4	0,9	0,1	-0,7
B	Investitionsgüterproduzenten	0,4	-1,2	-2,6	-2,5	0,1
GG	Gebrauchsgüterproduzenten	3,9	-1,9	-2,5	-2,4	0,1
VG	Verbrauchsgüterproduzenten	-3,3	-3,9	-4,8	-5,3	-0,5
Insgesamt		-0,1	-0,6	-1,4	-1,8	-0,4

Monat Oktober 2002

Bruttolohnsumme		Bruttogehaltsumme		Gesamtumsatz			Umsatz aus eigenen Erzeugnissen			WZ 93
insgesamt	je Arbeiter	insgesamt	je Angest.	insgesamt	darunter Ausland	je tätiger Person	zusammen	darunter Ausland	je tätiger Person	
7,2	-2,5	18,6	2,6	2,1	24,3	-9,0	2,0	28,0	-9,0	33
5,7	3,9	8,5	2,5	4,3	2,3	0,8	5,3	2,5	1,8	DL
.	34.10
.	34.20
3,9	-1,9	8,3	0,4	8,9	72,3	2,5	6,2	72,1	0	34.30
3,9	-0,9	14,2	2,0	1,0	.	-4,6	0,1	.	-5,6	34
.	35.11
.	35.12
0,1	5,4	12,3	10,7	-54,4	.	-52,8	-56,8	.	-55,3	35.20
.	35.30
.	35.41
.	35.42
.	35.43
-2,3	6,1	7,4	9,4	-51,2	.	-47,9	-52,3	.	-49,1	35
2,5	0,8	11,9	4,6	-3,0	.	-5,5	-4,0	.	-6,5	DM
15,0	-0,3	14,7	0,9	17,7	.	2,3	17,7	.	2,4	36.11
9,8	4,6	13,9	-5,3	24,6	.	14,3	27,9	.	17,4	36.12
-0,6	20,5	-19,0	-10,3	-9,7	.	5,9	-9,7	.	5,9	36.13
-10,9	-3,4	-7,2	10,9	-1,7	10,8	9,0	0,2	9,9	11,0	36.14
1,6	3,7	-2,4	8,9	3,9	.	7,0	4,4	.	7,5	36.15
.	36.22
10,7	3,6	8,0	6,7	-7,0	-10,6	-12,3	-15,8	-22,3	-20,6	36.30
.	36.40
10,7	6,1	-7,4	0,2	-3,5	-5,7	-5,4	-3,5	-5,7	-5,4	36.50
-2,3	4,0	-3,2	6,4	6,3	.	13,8	3,9	.	11,2	36.62
4,5	8,0	-8,4	3,9	0,3	.	6,1	5,2	.	11,3	36.63
3,5	2,8	-1,7	2,5	6,1	-2,2	6,4	6,5	-3,9	6,8	36
-6,3	10,1	-10,1	0	0,8	.	16,7	-0,8	.	14,8	37.10
15,6	-5,0	31,1	-4,9	35,8	.	7,7	31,0	.	3,9	37.20
5,7	0,9	12,1	-3,0	13,2	39,8	5,1	8,0	-3,6	0,3	37
3,7	2,7	0,1	2,1	6,9	1,0	6,5	6,6	-3,9	6,3	DN
0,1	1,4	4,2	2,6	2,3	8,9	2,8	2,1	8,9	2,6	D
2,1	1,3	6,2	3,4	7,4	24,8	6,0	6,9	24,5	5,4	A
-1,5	1,1	4,0	2,0	-0,6	0,3	0,6	-0,2	0,8	1,0	B
-0,7	1,8	0,8	0,8	7,2	7,6	9,3	7,4	6,3	9,4	GG
-3,6	1,2	-1,6	0,5	-4,1	-3,2	-0,3	-4,5	-2,6	-0,6	VG
-0,1	1,3	3,9	2,5	2,3	8,8	2,9	2,2	8,8	2,8	

3. Ergebnisse der Betriebe nach Hauptgruppen und Kreisen

3.1. Betriebe, tätige Personen, Arbeiterstunden, Löhne, Gehälter und Umsatz

Kreis-Nr.	Kreis Regierungsbezirk	Betriebe	Tätige Personen		Geleistete Arbeiter- stunden 1 000	Arbeiter- stunden je Arbeiter Std.
			insgesamt	darunter Arbeiter		
61	Chemnitz, Stadt	156	13 601	8 587	1 165	136
	Vorleistungsgüterproduzenten	58	3 895	2 703	368	136
	Investitionsgüterproduzenten	74	7 636	4 928	659	134
	Gebrauchsgüterproduzenten	1
	Verbrauchsgüterproduzenten	23
66	Plauen, Stadt	52	5 058	3 479	467	134
	Vorleistungsgüterproduzenten	20	1 697	1 184	161	136
	Investitionsgüterproduzenten	16	2 453	1 644	211	128
	Verbrauchsgüterproduzenten	16	908	651	95	146
67	Zwickau, Stadt	58	12 832	10 764	1 530	142
	Vorleistungsgüterproduzenten	30	3 981	3 090	419	136
	Investitionsgüterproduzenten	17	7 977	7 037	1 015	144
	Gebrauchsgüterproduzenten	1
	Verbrauchsgüterproduzenten	10
71	Annaberg	91	6 424	5 064	728	144
	Vorleistungsgüterproduzenten	50	3 911	3 203	458	143
	Investitionsgüterproduzenten	22	1 186	881	121	137
	Gebrauchsgüterproduzenten	4	238	205	35	171
	Verbrauchsgüterproduzenten	15	1 089	775	114	147
73	Chemnitzer Land	95	8 829	6 662	936	140
	Vorleistungsgüterproduzenten	49	6 028	4 691	664	142
	Investitionsgüterproduzenten	26	1 356	933	124	133
	Gebrauchsgüterproduzenten	2
	Verbrauchsgüterproduzenten	18
77	Freiberg	132	9 332	7 142	1 006	141
	Vorleistungsgüterproduzenten	72	6 014	4 645	659	142
	Investitionsgüterproduzenten	29	1 503	1 071	149	139
	Gebrauchsgüterproduzenten	9	435	299	45	151
	Verbrauchsgüterproduzenten	22	1 380	1 127	152	135
78	Vogtlandkreis	184	12 967	9 926	1 395	141
	Vorleistungsgüterproduzenten	89	4 940	3 930	557	142
	Investitionsgüterproduzenten	41	3 634	2 580	362	140
	Gebrauchsgüterproduzenten	14	1 358	1 185	183	154
	Verbrauchsgüterproduzenten	40	3 035	2 231	292	131
81	Mittlerer Erzgebirgskreis	93	5 301	4 181	614	147
	Vorleistungsgüterproduzenten	36	2 048	1 550	230	148
	Investitionsgüterproduzenten	16	925	736	104	141
	Gebrauchsgüterproduzenten	6	368	278	44	158
	Verbrauchsgüterproduzenten	35	1 960	1 617	237	147

Bruttolohnsumme		Bruttogehaltsumme		Gesamtumsatz			Umsatz aus eigenen Erzeugnissen			Kreis- Nr.
insgesamt	je Arbeiter	insgesamt	je Angest.	insgesamt	darunter Ausland	je tätiger Person	zusammen	darunter Ausland	je tätiger Person	
1 000 €	€	1 000 €	€	1 000 €		€	1 000 €		€	
16 789	1 955	14 973	2 986	191 974	70 594	14 115	184 368	69 358	13 555	61
5 207	1 926	3 521	2 954	37 681	7 489	9 674	34 309	6 660	8 808	
9 910	2 011	8 533	3 151	128 110	62 265	16 777	124 757	61 915	16 338	
.	
.	
6 587	1 893	5 214	3 302	52 279	17 524	10 336	48 629	15 593	9 614	66
2 172	1 834	1 386	2 702	16 985	6 290	10 009	14 426	4 398	8 501	
3 593	2 186	3 139	3 880	21 558	9 805	8 788	21 313	9 805	8 689	
822	1 263	689	2 681	13 736	1 429	15 128	12 890	1 389	14 196	
24 836	2 307	6 477	3 132	412 554	263 872	32 150	408 707	263 157	31 851	67
6 105	1 976	2 625	2 946	91 327	13 924	22 941	88 304	13 212	22 181	
17 711	2 517	3 283	3 493	296 524	249 939	37 172	295 752	249 937	37 076	
.	
.	
7 218	1 425	2 948	2 168	66 727	15 489	10 387	64 165	15 185	9 988	71
4 649	1 451	1 630	2 302	51 068	14 114	13 058	50 050	13 959	12 797	
1 304	1 480	770	2 525	7 755	644	6 539	6 691	537	5 642	
283	1 380	68	2 061	1 873	512	7 870	1 798	471	7 555	
981	1 266	481	1 532	6 030	219	5 537	5 626	219	5 166	
11 484	1 724	5 227	2 412	97 395	23 013	11 031	92 202	21 876	10 443	73
8 590	1 831	3 538	2 646	72 797	20 950	12 076	71 432	19 850	11 850	
1 590	1 704	1 074	2 539	13 159	850	9 704	12 404	814	9 147	
.	
.	
12 224	1 712	5 961	2 722	104 706	26 826	11 220	99 371	26 251	10 648	77
8 654	1 863	3 964	2 896	71 822	25 724	11 942	68 519	25 165	11 393	
1 713	1 599	1 121	2 595	10 273	957	6 835	9 831	957	6 541	
457	1 528	330	2 426	3 148	111	7 237	3 104	96	7 136	
1 399	1 241	547	2 162	19 462	33	14 103	17 916	33	12 983	
16 099	1 622	7 357	2 419	111 100	17 575	8 568	106 364	16 652	8 203	78
6 303	1 604	2 311	2 288	39 260	6 622	7 947	38 757	6 615	7 846	
4 679	1 814	2 859	2 713	29 044	4 802	7 992	26 903	4 438	7 403	
1 813	1 530	400	2 312	8 069	2 793	5 942	6 611	2 241	4 868	
3 305	1 481	1 787	2 223	34 727	3 358	11 442	34 093	3 358	11 233	
5 904	1 412	2 508	2 239	47 613	8 919	8 982	45 284	8 865	8 543	81
2 596	1 675	1 230	2 470	20 354	4 412	9 938	19 365	4 384	9 456	
1 164	1 582	480	2 540	5 520	771	5 968	5 342	771	5 775	
346	1 245	220	2 444	5 985	901	16 264	5 985	901	16 264	
1 799	1 113	578	1 685	15 753	2 835	8 037	14 593	2 809	7 445	

3. Ergebnisse der Betriebe nach Hauptgruppen und Kreisen

Noch: 3.1. Betriebe, tätige Personen, Arbeiterstunden, Löhne, Gehälter und Umsatz

Kreis-Nr.	Kreis Regierungsbezirk	Betriebe	Tätige Personen		Geleistete Arbeiter- stunden 1 000	Arbeiter- stunden je Arbeiter Std.
			insgesamt	darunter Arbeiter		
82	Mittweida	132	8 437	6 148	878	143
	Vorleistungsgüterproduzenten	65	3 872	2 902	414	143
	Investitionsgüterproduzenten	38	2 665	1 819	259	142
	Gebrauchsgüterproduzenten	8	455	331	47	142
	Verbrauchsgüterproduzenten	21	1 445	1 096	158	144
88	Stollberg	80	5 132	3 730	526	141
	Vorleistungsgüterproduzenten	35	2 688	2 077	289	139
	Investitionsgüterproduzenten	23	1 217	777	109	140
	Gebrauchsgüterproduzenten	4	112	82	11	134
	Verbrauchsgüterproduzenten	18	1 115	794	117	147
91	Aue-Schwarzenberg	99	7 844	5 983	867	145
	Vorleistungsgüterproduzenten	40	2 801	2 250	318	141
	Investitionsgüterproduzenten	35	3 875	2 880	419	145
	Gebrauchsgüterproduzenten	6	247	189	27	143
	Verbrauchsgüterproduzenten	18	921	664	104	157
93	Zwickauer Land	68	4 486	3 570	485	136
	Vorleistungsgüterproduzenten	32	2 142	1 741	231	133
	Investitionsgüterproduzenten	24	1 816	1 436	192	134
	Gebrauchsgüterproduzenten	3	130	110	19	173
	Verbrauchsgüterproduzenten	9	398	283	43	152
	Regierungsbezirk Chemnitz	1 240	100 243	75 236	10 598	141
	Vorleistungsgüterproduzenten	576	44 017	33 966	4 768	140
	Investitionsgüterproduzenten	361	36 243	26 722	3 725	139
	Gebrauchsgüterproduzenten	58	3 793	3 056	463	152
	Verbrauchsgüterproduzenten	245	16 190	11 492	1 642	143

Bruttolohnsumme		Bruttogehaltsumme		Gesamtumsatz			Umsatz aus eigenen Erzeugnissen			Kreis- Nr.
insgesamt	je Arbeiter	insgesamt	je Angest.	insgesamt	darunter Ausland	je tätiger Person	zusammen	darunter Ausland	je tätiger Person	
1 000 €	€	1 000 €	€	1 000 €		€	1 000 €		€	
10 095	1 642	5 857	2 559	91 913	19 783	10 894	86 148	19 454	10 211	82
4 900	1 688	2 490	2 567	50 264	9 599	12 981	46 786	9 283	12 083	
3 479	1 913	2 504	2 960	27 415	9 662	10 287	25 670	9 649	9 632	
400	1 208	267	2 153	2 804	344	6 163	2 755	344	6 055	
1 316	1 201	596	1 708	11 429	179	7 909	10 936	178	7 568	
5 497	1 474	3 002	2 141	40 733	4 992	7 937	38 558	4 846	7 513	88
3 263	1 571	1 458	2 386	27 069	3 693	10 070	25 815	3 552	9 604	
1 168	1 503	995	2 261	7 517	842	6 177	6 865	842	5 641	
100	1 220	63	2 100	519	-	4 634	519	-	4 634	
965	1 215	485	1 511	5 629	457	5 048	5 359	452	4 806	
10 161	1 698	4 872	2 618	71 849	11 945	9 160	60 325	9 751	7 691	91
3 537	1 572	1 425	2 586	30 928	6 249	11 042	21 708	4 514	7 750	
5 660	1 965	2 955	2 970	31 392	4 066	8 101	30 980	3 974	7 995	
237	1 254	122	2 103	2 106	903	8 526	2 013	903	8 150	
727	1 095	370	1 440	7 423	727	8 060	5 623	361	6 105	
5 739	1 608	2 355	2 571	44 221	9 217	9 858	43 533	9 215	9 704	93
2 681	1 540	1 105	2 756	25 353	7 188	11 836	25 171	7 188	11 751	
2 542	1 770	1 044	2 747	14 590	2 018	8 034	14 237	2 017	7 840	
137	1 245	46	2 300	1 229	8	9 454	1 229	8	9 454	
379	1 339	160	1 391	3 049	3	7 661	2 896	3	7 276	
132 634	1 763	66 751	2 669	1 333 061	489 748	13 298	1 277 653	480 203	12 746	
58 657	1 727	26 684	2 655	534 909	126 253	12 152	504 644	118 779	11 465	
54 515	2 040	28 757	3 020	592 857	346 619	16 358	580 744	345 654	16 024	
4 436	1 452	1 772	2 404	44 648	5 608	11 771	42 897	4 998	11 310	
15 025	1 307	9 539	2 030	160 648	11 268	9 923	149 368	10 772	9 226	

3. Ergebnisse der Betriebe nach Hauptgruppen und Kreisen

Noch: 3.1. Betriebe, tätige Personen, Arbeiterstunden, Löhne, Gehälter und Umsatz

Kreis-Nr.	Kreis Regierungsbezirk	Betriebe	Tätige Personen		Geleistete Arbeiter- stunden 1 000	Arbeiter- stunden je Arbeiter Std.
			insgesamt	darunter Arbeiter		
62	Dresden, Stadt	212	24 008	12 162	1 642	135
	Vorleistungsgüterproduzenten	77	11 625	5 878	766	130
	Investitionsgüterproduzenten	93	7 809	4 071	560	138
	Gebrauchsgüterproduzenten	6	288	193	23	119
	Verbrauchsgüterproduzenten	36	4 286	2 020	293	145
63	Görlitz, Stadt	25	2 736	1 831	232	127
	Vorleistungsgüterproduzenten	7
	Investitionsgüterproduzenten	12	2 184	1 451	178	123
	Verbrauchsgüterproduzenten	6
64	Hoyerswerda, Stadt	13	2 047	1 383	170	123
	Vorleistungsgüterproduzenten	7
	Investitionsgüterproduzenten	5	137	116	14	121
	Verbrauchsgüterproduzenten	1
72	Bautzen	106	8 500	6 348	860	135
	Vorleistungsgüterproduzenten	44	2 550	2 015	286	142
	Investitionsgüterproduzenten	31	3 135	2 172	293	135
	Gebrauchsgüterproduzenten	7	718	563	75	133
	Verbrauchsgüterproduzenten	24	2 097	1 598	206	129
80	Meißen	103	9 708	6 791	920	135
	Vorleistungsgüterproduzenten	58	4 278	3 063	410	134
	Investitionsgüterproduzenten	29	3 404	2 247	315	140
	Gebrauchsgüterproduzenten	1
	Verbrauchsgüterproduzenten	15
84	Niederschlesischer Oberlausitzkreis	55	3 521	2 688	364	135
	Vorleistungsgüterproduzenten	32	1 827	1 369	191	140
	Investitionsgüterproduzenten	12	956	706	81	115
	Gebrauchsgüterproduzenten	1
	Verbrauchsgüterproduzenten	10
85	Riesa-Großenhain	81	7 360	5 378	767	143
	Vorleistungsgüterproduzenten	44	5 298	3 845	543	141
	Investitionsgüterproduzenten	24	1 320	926	140	151
	Gebrauchsgüterproduzenten	3	64	40	4	100
	Verbrauchsgüterproduzenten	10	678	567	79	139
86	Löbau-Zittau	96	6 187	4 483	639	143
	Vorleistungsgüterproduzenten	54	2 696	2 009	279	139
	Investitionsgüterproduzenten	18	1 209	843	116	138
	Gebrauchsgüterproduzenten	4	401	277	40	144
	Verbrauchsgüterproduzenten	20	1 881	1 354	204	151

Bruttolohnsumme		Bruttogehaltsumme		Gesamtumsatz			Umsatz aus eigenen Erzeugnissen			Kreis- Nr.
insgesamt	je Arbeiter	insgesamt	je Angest.	insgesamt	darunter Ausland	je tätiger Person	zusammen	darunter Ausland	je tätiger Person	
1 000 €	€	1 000 €	€	1 000 €		€	1 000 €		€	
25 790	2 121	38 791	3 275	440 377	78 334	18 343	423 022	76 735	17 620	62
12 671	2 156	19 670	3 423	179 045	53 457	15 402	174 546	52 661	15 015	
8 315	2 042	11 481	3 071	122 259	17 453	15 656	118 905	17 392	15 227	
303	1 570	268	2 821	1 472	216	5 111	1 401	215	4 865	
4 501	2 228	7 372	3 253	137 601	7 208	32 105	128 170	6 467	29 904	
3 658	1 998	2 900	3 204	6 895	878	2 520	6 260	870	2 288	63
3 034	2 091	2 557	3 488	2 568	231	1 176	2 195	223	1 005	
.	
5 033	3 639	3 187	4 800	18 176	500	8 879	17 354	500	8 478	64
185	1 595	69	3 286	518	-	3 781	518	-	3 781	
.	
10 699	1 685	5 510	2 560	71 812	11 890	8 448	66 922	11 718	7 873	72
3 276	1 626	1 386	2 591	21 564	4 258	8 456	19 612	4 192	7 691	
4 130	1 901	2 864	2 974	21 831	3 669	6 964	20 294	3 563	6 473	
961	1 707	334	2 155	7 849	929	10 932	7 849	929	10 932	
2 331	1 459	926	1 856	20 568	3 034	9 808	19 168	3 034	9 141	
12 649	1 863	8 090	2 773	118 340	51 409	12 190	112 974	49 254	11 637	80
5 263	1 718	3 436	2 828	49 086	8 768	11 474	45 140	7 398	10 552	
5 154	2 294	3 606	3 117	57 811	41 665	16 983	56 611	40 880	16 631	
.	
.	
4 301	1 600	2 013	2 417	39 804	9 156	11 305	38 146	9 156	10 834	84
2 156	1 575	1 093	2 386	18 148	6 357	9 933	17 654	6 357	9 663	
1 290	1 827	711	2 844	6 444	2 709	6 741	6 233	2 709	6 520	
.	
.	
10 378	1 930	6 450	3 254	147 592	45 552	20 053	142 044	43 467	19 299	85
8 149	2 119	5 124	3 526	128 078	41 405	24 175	123 650	39 335	23 339	
1 577	1 703	1 037	2 632	13 281	3 124	10 061	12 891	3 109	9 766	
43	1 075	42	1 750	368	-	5 750	368	-	5 750	
609	1 074	246	2 216	5 866	1 023	8 652	5 135	1 023	7 574	
6 675	1 489	3 455	2 028	51 746	8 115	8 364	50 516	8 025	8 165	86
2 843	1 415	1 589	2 313	20 759	4 754	7 700	20 267	4 715	7 517	
1 273	1 510	841	2 298	10 699	784	8 849	10 463	784	8 654	
429	1 549	202	1 629	2 204	535	5 496	2 150	535	5 362	
2 130	1 573	824	1 564	18 083	2 042	9 614	17 635	1 991	9 375	

3. Ergebnisse der Betriebe nach Hauptgruppen und Kreisen

Noch: 3.1. Betriebe, tätige Personen, Arbeiterstunden, Löhne, Gehälter und Umsatz

Kreis- Nr.	Kreis Regierungsbezirk	Betriebe	Tätige Personen		Geleistete	Arbeiter-
			insgesamt	darunter Arbeiter	Arbeiter-	stunden
					1 000	je Arbeiter
					Std.	Std.
87	Sächsische Schweiz	87	6 046	4 363	605	139
	Vorleistungsgüterproduzenten	50	3 246	2 425	331	136
	Investitionsgüterproduzenten	24	1 904	1 348	181	134
	Gebrauchsgüterproduzenten	2
	Verbrauchsgüterproduzenten	11
90	Weißeritzkreis	75	5 320	3 722	483	130
	Vorleistungsgüterproduzenten	33	2 715	2 113	268	127
	Investitionsgüterproduzenten	21	928	651	88	135
	Gebrauchsgüterproduzenten	9	1 014	561	73	130
	Verbrauchsgüterproduzenten	12	663	397	55	139
92	Kamenz	161	10 547	7 136	992	139
	Vorleistungsgüterproduzenten	86	4 936	3 750	531	142
	Investitionsgüterproduzenten	46	2 661	1 671	222	133
	Gebrauchsgüterproduzenten	5	334	240	31	129
	Verbrauchsgüterproduzenten	24	2 616	1 475	207	140
	Regierungsbezirk Dresden	1 014	85 980	56 285	7 672	136
	Vorleistungsgüterproduzenten	492	41 155	27 879	3 781	136
	Investitionsgüterproduzenten	315	25 647	16 202	2 186	135
	Gebrauchsgüterproduzenten	38	3 066	2 080	280	135
	Verbrauchsgüterproduzenten	169	16 112	10 124	1 425	141

Bruttolohnsumme		Bruttogehaltsumme		Gesamtumsatz			Umsatz aus eigenen Erzeugnissen			Kreis- Nr.
insgesamt	je Arbeiter	insgesamt	je Angest.	insgesamt	darunter Ausland	je tätiger Person	zusammen	darunter Ausland	je tätiger Person	
1 000 €	€	1 000 €	€	1 000 €		€	1 000 €		€	
7 304	1 674	4 028	2 393	83 096	30 180	13 744	80 005	29 766	13 233	87
3 912	1 613	2 030	2 473	47 836	22 869	14 737	45 308	22 513	13 958	
2 529	1 876	1 570	2 824	27 408	6 572	14 395	27 106	6 514	14 236	
.	
5 788	1 555	3 663	2 292	47 822	10 007	8 989	47 003	9 911	8 835	90
3 558	1 684	1 563	2 596	25 989	3 904	9 572	25 428	3 892	9 366	
944	1 450	729	2 632	4 746	477	5 114	4 712	470	5 078	
876	1 561	1 049	2 316	14 175	5 528	13 979	14 027	5 450	13 833	
410	1 033	322	1 211	2 911	98	4 391	2 836	98	4 278	
11 672	1 636	8 123	2 381	180 082	31 630	17 074	161 995	31 135	15 359	92
6 367	1 698	3 135	2 643	58 300	7 977	11 811	51 195	7 750	10 372	
2 814	1 684	2 555	2 581	29 879	10 335	11 228	27 393	10 147	10 294	
334	1 392	154	1 638	2 587	1 147	7 746	2 563	1 147	7 674	
2 158	1 463	2 280	1 998	89 315	12 171	34 142	80 844	12 091	30 904	
103 948	1 847	86 209	2 903	1 205 740	277 652	14 023	1 146 241	270 537	13 331	
53 321	1 913	42 218	3 180	567 118	154 817	13 780	540 158	149 881	13 125	
31 246	1 929	28 018	2 966	297 444	87 019	11 598	287 323	85 791	11 203	
3 256	1 565	2 122	2 152	32 321	8 953	10 542	32 022	8 874	10 444	
16 125	1 593	13 852	2 313	308 856	26 863	19 169	286 738	25 991	17 797	

3. Ergebnisse der Betriebe nach Hauptgruppen und Kreisen

Noch: 3.1. Betriebe, tätige Personen, Arbeiterstunden, Löhne, Gehälter und Umsatz

Kreis-Nr.	Kreis Regierungsbezirk	Betriebe	Tätige Personen		Geleistete Arbeiter- stunden	Arbeiter- stunden je Arbeiter
			insgesamt	darunter Arbeiter		
					1 000	Std.
65	Leipzig, Stadt	151	12 259	7 341	1 024	139
	Vorleistungsgüterproduzenten	67	4 917	3 127	435	139
	Investitionsgüterproduzenten	60	4 913	3 109	432	139
	Gebrauchsgüterproduzenten	4	206	168	24	143
	Verbrauchsgüterproduzenten	20	2 223	937	134	143
74	Delitzsch	80	6 007	4 061	558	137
	Vorleistungsgüterproduzenten	44	2 277	1 604	243	151
	Investitionsgüterproduzenten	26	2 473	1 608	206	128
	Gebrauchsgüterproduzenten	1
	Verbrauchsgüterproduzenten	9
75	Döbeln	70	5 221	3 868	567	147
	Vorleistungsgüterproduzenten	26	2 039	1 645	274	167
	Investitionsgüterproduzenten	26	1 493	1 087	144	132
	Gebrauchsgüterproduzenten	3	192	149	19	128
	Verbrauchsgüterproduzenten	15	1 497	987	129	131
79	Leipziger Land	83	5 349	3 442	478	139
	Vorleistungsgüterproduzenten	30	2 450	1 662	233	140
	Investitionsgüterproduzenten	34	1 749	1 008	140	139
	Gebrauchsgüterproduzenten	2
	Verbrauchsgüterproduzenten	17
83	Muldentalkreis	92	4 915	3 666	515	140
	Vorleistungsgüterproduzenten	60	2 785	2 022	291	144
	Investitionsgüterproduzenten	20	1 212	838	117	140
	Verbrauchsgüterproduzenten	12	918	806	106	132
89	Torgau-Oschatz	64	4 728	3 522	506	144
	Vorleistungsgüterproduzenten	34	2 555	2 047	281	137
	Investitionsgüterproduzenten	13	514	357	54	151
	Gebrauchsgüterproduzenten	1
	Verbrauchsgüterproduzenten	16
	Regierungsbezirk Leipzig	540	38 479	25 900	3 648	141
	Vorleistungsgüterproduzenten	261	17 023	12 107	1 757	145
	Investitionsgüterproduzenten	179	12 354	8 007	1 094	137
	Gebrauchsgüterproduzenten	11	822	695	96	138
	Verbrauchsgüterproduzenten	89	8 280	5 091	702	138

Bruttolohnsumme		Bruttogehaltsumme		Gesamtumsatz			Umsatz aus eigenen Erzeugnissen			Kreis- Nr.
insgesamt	je Arbeiter	insgesamt	je Angest.	insgesamt	darunter Ausland	je tätiger Person	zusammen	darunter Ausland	je tätiger Person	
1 000 €	€	1 000 €	€	1 000 €		€	1 000 €		€	
15 139	2 062	16 440	3 343	129 730	27 082	10 582	124 079	27 054	10 121	65
6 563	2 099	6 298	3 518	56 511	13 840	11 493	55 720	13 832	11 332	
6 326	2 035	6 062	3 360	48 154	12 976	9 801	45 631	12 956	9 288	
317	1 887	90	2 368	858	197	4 165	807	197	3 917	
1 934	2 064	3 990	3 103	24 208	69	10 890	21 921	69	9 861	
7 258	1 787	5 337	2 743	85 748	13 274	14 275	80 791	13 208	13 449	74
2 861	1 784	1 995	2 964	49 494	8 441	21 736	46 896	8 382	20 596	
3 033	1 886	2 212	2 557	23 530	4 166	9 515	21 722	4 160	8 784	
.	
.	
6 012	1 554	3 203	2 367	73 078	10 253	13 997	64 373	10 206	12 330	75
2 926	1 779	1 104	2 802	34 945	6 147	17 138	34 322	6 116	16 833	
1 657	1 524	1 010	2 488	10 987	1 007	7 359	10 334	991	6 922	
208	1 396	105	2 442	1 029	120	5 359	1 029	120	5 359	
1 221	1 237	984	1 929	26 118	2 979	17 447	18 689	2 979	12 484	
7 095	2 061	6 088	3 192	91 184	25 687	17 047	87 759	25 646	16 407	79
4 445	2 674	3 507	4 451	52 516	24 194	21 435	50 395	24 193	20 569	
1 714	1 700	2 092	2 823	30 446	1 383	17 408	29 751	1 381	17 010	
.	
.	
6 173	1 684	3 272	2 620	64 565	9 029	13 136	62 458	8 959	12 708	83
3 650	1 805	1 928	2 527	39 139	4 360	14 054	37 528	4 290	13 475	
1 557	1 858	1 104	2 952	15 947	4 448	13 158	15 819	4 448	13 052	
967	1 200	240	2 143	9 480	221	10 327	9 111	221	9 925	
5 206	1 478	2 319	1 923	48 073	7 234	10 168	42 848	6 295	9 063	89
3 185	1 556	1 306	2 571	29 406	6 744	11 509	26 717	5 807	10 457	
531	1 487	356	2 268	3 637	136	7 076	3 511	135	6 831	
.	
.	
46 884	1 810	36 659	2 914	492 379	92 559	12 796	462 309	91 368	12 015	
23 630	1 952	16 138	3 283	262 011	63 726	15 392	251 577	62 619	14 779	
14 818	1 851	12 836	2 953	132 701	24 117	10 742	126 768	24 070	10 261	
1 051	1 512	290	2 283	6 903	747	8 398	6 802	727	8 275	
7 385	1 451	7 395	2 319	90 764	3 969	10 962	77 162	3 952	9 319	

3. Ergebnisse der Betriebe nach Hauptgruppen und Kreisen

3.2. Betriebe, tätige Personen, Arbeiterstunden, Löhne, Gehälter und Umsatz - Veränderung zum Vormonat in Prozent

Kreis-Nr.	Kreis Regierungsbezirk	Betriebe	Tätige Personen		Geleistete Arbeiter- stunden	Arbeiter- stunden je Arbeiter
			insgesamt	darunter Arbeiter		
61	Chemnitz, Stadt	-	1,1	1,7	-0,3	-2,0
	Vorleistungsgüterproduzenten	-	-0,8	-1,6	-3,7	-2,1
	Investitionsgüterproduzenten	-	3,0	4,7	1,2	-3,3
	Gebrauchsgüterproduzenten	-
	Verbrauchsgüterproduzenten	-
66	Plauen, Stadt	2,0	0	0,7	1,1	0,4
	Vorleistungsgüterproduzenten	5,3	1,8	2,7	4,5	1,8
	Investitionsgüterproduzenten	-	-1,4	-0,8	-1,4	-0,6
	Verbrauchsgüterproduzenten	-	0,9	1,1	1,1	0
67	Zwickau, Stadt	-	0,1	0	-1,7	-1,7
	Vorleistungsgüterproduzenten	-	0,1	-0,3	-5,0	-4,7
	Investitionsgüterproduzenten	-	0,1	0,1	-0,8	-0,8
	Gebrauchsgüterproduzenten	-
	Verbrauchsgüterproduzenten	-
71	Annaberg	-	0,4	0,5	1,4	0,9
	Vorleistungsgüterproduzenten	-	1,2	1,3	2,5	1,1
	Investitionsgüterproduzenten	-	-0,8	-1,2	-1,6	-0,4
	Gebrauchsgüterproduzenten	-	-1,2	-1,4	6,1	7,6
	Verbrauchsgüterproduzenten	-	-0,5	-0,1	-1,7	-1,6
73	Chemnitzer Land	-	0,2	0,4	-1,5	-1,9
	Vorleistungsgüterproduzenten	-	0	0,4	-	-0,4
	Investitionsgüterproduzenten	-	0,2	0,3	-4,6	-4,9
	Gebrauchsgüterproduzenten	-
	Verbrauchsgüterproduzenten	-
77	Freiberg	-	-1,4	-1,4	0,2	1,6
	Vorleistungsgüterproduzenten	1,4	-2,4	-2,6	-1,2	1,4
	Investitionsgüterproduzenten	-3,3	0,6	0,7	4,2	3,5
	Gebrauchsgüterproduzenten	-	0,2	1,4	2,3	0,9
	Verbrauchsgüterproduzenten	-	0,2	0,9	0,7	-0,2
78	Vogtlandkreis	-	0,1	0,2	0,6	0,4
	Vorleistungsgüterproduzenten	-	0,1	0,2	2,2	2,0
	Investitionsgüterproduzenten	-	-0,1	0,1	-1,1	-1,2
	Gebrauchsgüterproduzenten	-	1,0	1,3	1,7	0,4
	Verbrauchsgüterproduzenten	-	-0,1	-0,1	-0,7	-0,5
81	Mittlerer Erzgebirgskreis	-1,1	1,2	1,5	2,5	1,0
	Vorleistungsgüterproduzenten	-	0,3	0,5	1,3	0,8
	Investitionsgüterproduzenten	-	-0,1	-0,7	-1,9	-1,2
	Gebrauchsgüterproduzenten	-	1,7	2,2	4,8	2,5
	Verbrauchsgüterproduzenten	-2,8	2,6	3,3	5,8	2,5

Bruttolohnsumme		Bruttogehaltsumme		Gesamtumsatz			Umsatz aus eigenen Erzeugnissen			Kreis-Nr.
insgesamt	je Arbeiter	insgesamt	je Angest.	insgesamt	darunter Ausland	je tätiger Person	zusammen	darunter Ausland	je tätiger Person	
2,5	0,8	-1,2	-1,2	-7,9	5,5	-8,9	-8,0	8,1	-9,0	61
2,7	4,3	2,0	1,1	-2,3	12,1	-1,5	-5,8	9,6	-5,0	
2,1	-2,4	-2,0	-2,2	-10,6	5,5	-13,2	-9,9	8,8	-12,5	
.	
.	
-0,4	-1,1	-6,4	-5,1	-41,0	43,3	-41,1	-42,2	59,3	-42,2	66
4,9	2,1	-1,2	-1,0	-10,9	-19,0	-12,5	-9,1	-17,8	-10,7	
-4,5	-3,7	-10,1	-7,6	-61,1	222,2	-60,5	-61,2	222,2	-60,6	
5,4	4,3	1,5	1,1	-3,4	0,8	-4,2	-3,4	-0,7	-4,2	
-8,3	-8,3	-11,5	-12,1	-13,1	-14,8	-13,2	-13,0	-14,4	-13,1	67
4,6	4,9	3,3	1,8	0,7	5,6	0,6	1,9	18,1	1,8	
-12,8	-12,8	-21,9	-22,1	-16,5	-15,7	-16,6	-16,6	-15,7	-16,7	
.	
.	
4,7	4,2	-3,3	-3,4	1,5	-0,9	1,1	0,4	-1,6	0	71
7,4	6,0	-3,6	-4,3	2,7	-1,0	1,4	2,0	-1,0	0,7	
-1,4	-0,2	-4,6	-4,9	-7,5	8,6	-6,7	-12,2	-9,3	-11,5	
3,3	4,8	1,5	1,5	-7,5	-12,9	-6,3	-7,3	-13,4	-6,1	
1,3	1,5	-0,6	1,0	8,0	12,3	8,6	6,9	12,3	7,5	
7,5	7,1	0,2	0,8	-1,4	24,2	-1,6	-2,3	22,4	-2,5	73
7,5	7,0	1,1	2,3	6,2	24,9	6,1	5,6	22,9	5,6	
7,7	7,3	-1,2	-1,2	-36,2	2,3	-36,4	-37,7	0,7	-37,8	
.	
.	
10,3	11,9	2,8	4,5	0,6	-1,3	2,1	0,2	-2,3	1,7	77
11,8	14,8	1,1	3,1	0,6	-1,8	3,2	-0,7	-2,9	1,8	
7,3	6,6	11,3	10,8	-3,8	59,2	-4,3	0	59,2	-0,6	
11,7	10,2	0,9	3,1	-0,7	-69,5	-0,9	1,0	-70,4	0,8	
5,0	4,0	0,9	3,7	3,3	94,1	3,1	3,9	94,1	3,7	
12,4	12,2	4,6	4,9	-2,9	-20,3	-2,9	-2,1	-17,6	-2,2	78
15,0	14,8	0	0,3	-2,9	-28,1	-3,0	-2,9	-28,1	-3,0	
6,9	6,8	9,3	9,8	-7,4	-11,7	-7,3	-4,7	5,6	-4,7	
6,7	5,4	1,0	1,6	-5,3	-10,7	-6,3	-5,7	-11,4	-6,7	
19,8	20,0	4,3	4,4	2,0	-21,5	2,1	1,8	-21,5	2,0	
12,3	10,7	12,9	12,8	8,6	-1,0	7,3	9,0	-0,7	7,7	81
16,8	16,2	13,8	14,2	11,3	6,2	11,0	12,3	5,7	12,0	
5,5	6,2	37,9	35,0	-38,3	-24,6	-38,3	-39,6	-24,6	-39,5	
8,1	5,8	1,9	1,9	137,0	-4,0	133,2	137,0	-4,0	133,2	
11,7	8,1	0,3	0,6	11,9	-2,0	9,0	12,6	-0,2	9,8	

3. Ergebnisse der Betriebe nach Hauptgruppen und Kreisen

Noch: 3.2. Betriebe, tätige Personen, Arbeiterstunden, Löhne, Gehälter und Umsatz - Veränderung zum Vormonat in Prozent

Kreis-Nr.	Kreis Regierungsbezirk	Betriebe	Tätige Personen		Geleistete Arbeiter- stunden	Arbeiter- stunden je Arbeiter
			insgesamt	darunter Arbeiter		
82	Mittweida	-	0,6	0,5	1,5	1,0
	Vorleistungsgüterproduzenten	-	1,4	1,5	2,5	1,0
	Investitionsgüterproduzenten	-	0,3	-0,3	-	0,3
	Gebrauchsgüterproduzenten	-	-0,7	-0,9	2,2	3,1
	Verbrauchsgüterproduzenten	-	-0,3	-0,4	1,3	1,7
88	Stollberg	-1,2	-0,3	-0,5	0,2	0,7
	Vorleistungsgüterproduzenten	-2,8	0,1	-0,1	-	0,1
	Investitionsgüterproduzenten	-	-1,3	-1,5	-1,8	-0,3
	Gebrauchsgüterproduzenten	-	-1,8	-2,4	-	2,4
	Verbrauchsgüterproduzenten	-	-	-0,4	2,6	3,0
91	Aue-Schwarzenberg	-1,0	-0,6	-1,0	1,9	2,9
	Vorleistungsgüterproduzenten	-	-1,4	-1,6	4,6	6,3
	Investitionsgüterproduzenten	-2,8	-0,1	-0,8	0,2	1,0
	Gebrauchsgüterproduzenten	-	-0,8	-1,0	-6,9	-5,9
	Verbrauchsgüterproduzenten	-	-0,1	-0,3	4,0	4,3
93	Zwickauer Land	-1,4	-0,4	-0,5	-3,0	-2,5
	Vorleistungsgüterproduzenten	-	0,2	0,5	-3,3	-3,8
	Investitionsgüterproduzenten	-	-0,1	-0,7	-3,5	-2,8
	Gebrauchsgüterproduzenten	-	-1,5	-1,8	5,6	7,5
	Verbrauchsgüterproduzenten	-10,0	-5,0	-4,4	-2,3	2,2
	Regierungsbezirk Chemnitz	-0,2	0,1	0,2	0,1	-0,1
	Vorleistungsgüterproduzenten	0,2	-0,2	-0,2	0,1	0,3
	Investitionsgüterproduzenten	-0,6	0,5	0,6	-0,5	-1,0
	Gebrauchsgüterproduzenten	-	0,3	0,6	1,1	0,5
	Verbrauchsgüterproduzenten	-0,8	-0,1	0,1	1,2	1,1

Bruttolohnsumme		Bruttogehaltsumme		Gesamtumsatz			Umsatz aus eigenen Erzeugnissen			Kreis-Nr.
insgesamt	je Arbeiter	insgesamt	je Angest.	insgesamt	darunter Ausland	je tätiger Person	zusammen	darunter Ausland	je tätiger Person	
6,6	6,1	3,5	2,5	-0,8	7,5	-1,4	-0,6	8,6	-1,2	82
5,2	3,7	3,3	2,3	2,0	6,9	0,6	4,1	9,1	2,7	
9,9	10,2	2,7	1,2	-9,9	7,6	-10,2	-12,8	7,7	-13,0	
7,8	8,8	7,7	7,7	20,3	49,6	21,1	20,0	49,6	20,8	
3,2	3,6	6,0	6,0	8,0	-16,4	8,3	9,2	-16,8	9,5	
5,4	6,0	-1,3	-1,7	-1,3	8,8	-1,0	0,7	14,4	1,0	88
5,0	5,1	-1,4	-2,5	3,2	12,8	3,0	2,6	12,8	2,5	
4,6	6,2	-2,2	-1,3	-13,5	12,3	-12,4	-2,1	60,7	-0,9	
11,1	13,8	-1,6	-1,6	-43,9	x	-42,9	-43,9	x	-42,9	
7,3	7,7	0,6	-0,3	4,0	-19,1	4,0	3,5	-19,9	3,5	
12,9	14,1	5,8	5,0	3,1	1,3	3,8	3,8	9,4	4,4	91
7,0	8,7	0,4	1,3	1,3	-8,1	2,8	1,9	2,9	3,4	
18,6	19,5	9,5	7,5	3,7	19,5	3,8	4,3	20,0	4,4	
1,3	2,4	3,4	3,4	8,4	0,8	9,3	7,9	0,8	8,8	
6,0	6,3	-	-0,4	7,1	4,6	7,2	7,0	12,8	7,1	
1,0	1,4	-1,4	-1,1	-4,8	-5,0	-4,4	-3,6	-5,0	-3,2	93
2,9	2,4	-0,6	0,1	-6,0	-4,1	-6,2	-3,0	-4,0	-3,2	
-0,9	-0,2	-2,5	-4,6	-3,8	-8,1	-3,7	-4,7	-8,2	-4,5	
6,2	8,1	2,2	2,2	5,0	100,0	6,7	5,0	100,0	6,7	
-1,8	2,7	-0,6	6,3	-3,8	-57,1	1,3	-6,8	-57,1	-1,9	
3,9	3,7	-0,5	-0,4	-8,0	-6,8	-8,1	-8,1	-6,1	-8,2	
7,8	8,0	1,4	1,5	1,0	1,2	1,1	1,1	2,7	1,3	
-1,4	-1,9	-2,5	-2,7	-17,5	-9,3	-17,9	-17,4	-8,7	-17,8	
6,8	6,2	2,8	3,8	4,8	-9,2	4,5	5,2	-9,1	4,9	
8,6	8,5	0,2	0,8	1,7	-9,3	1,8	1,5	-9,1	1,6	

3. Ergebnisse der Betriebe nach Hauptgruppen und Kreisen

Noch: 3.2. Betriebe, tätige Personen, Arbeiterstunden, Löhne, Gehälter und Umsatz - Veränderung zum Vormonat in Prozent

Kreis-Nr.	Kreis Regierungsbezirk	Betriebe	Tätige Personen		Geleistete Arbeiter- stunden	Arbeiter- stunden je Arbeiter
			insgesamt	darunter Arbeiter		
62	Dresden, Stadt	0,5	1,0	0,8	2,2	1,3
	Vorleistungsgüterproduzenten	-	1,3	1,3	2,1	0,8
	Investitionsgüterproduzenten	1,1	1,4	0,5	0,9	0,4
	Gebrauchsgüterproduzenten	-	-0,3	-	-4,2	-4,2
	Verbrauchsgüterproduzenten	-	-0,3	0,1	5,4	5,3
63	Görlitz, Stadt	-	0,4	0,6	-3,3	-3,9
	Vorleistungsgüterproduzenten	-
	Investitionsgüterproduzenten	-	0,7	0,8	-3,8	-4,5
	Verbrauchsgüterproduzenten	-
64	Hoyerswerda, Stadt	-	-1,7	-0,6	1,8	2,4
	Vorleistungsgüterproduzenten	-
	Investitionsgüterproduzenten	-	-12,2	-12,1	-17,6	-6,3
	Verbrauchsgüterproduzenten	-
72	Bautzen	-	0,1	0,2	-1,7	-1,9
	Vorleistungsgüterproduzenten	-	0,7	1,0	-1,0	-2,0
	Investitionsgüterproduzenten	-	0,8	0,7	-	-0,7
	Gebrauchsgüterproduzenten	-	-	0,2	-2,6	-2,8
	Verbrauchsgüterproduzenten	-	-1,5	-1,5	-4,6	-3,2
80	Meißen	-1,0	-0,7	0,4	-1,7	-2,1
	Vorleistungsgüterproduzenten	1,8	0,6	0,9	-1,7	-2,5
	Investitionsgüterproduzenten	-3,3	-2,4	0	-2,2	-2,1
	Gebrauchsgüterproduzenten	-
	Verbrauchsgüterproduzenten	-6,2
84	Niederschlesischer Oberlausitzkreis	-3,5	-0,3	-0,3	-2,2	-1,9
	Vorleistungsgüterproduzenten	-5,9	-0,4	-0,5	-1,5	-1,0
	Investitionsgüterproduzenten	-	-0,5	-0,4	-5,8	-5,4
	Gebrauchsgüterproduzenten	-
	Verbrauchsgüterproduzenten	-
85	Riesa-Großenhain	-	-0,7	-0,9	0,9	1,9
	Vorleistungsgüterproduzenten	-	-0,2	-0,2	0,7	1,0
	Investitionsgüterproduzenten	-	-2,6	-4,1	0,7	5,1
	Gebrauchsgüterproduzenten	-	-7,2	-9,1	-	10,0
	Verbrauchsgüterproduzenten	-	-0,1	0,4	3,9	3,6
86	Löbau-Zittau	-	-0,1	-1,5	0,5	2,0
	Vorleistungsgüterproduzenten	-	-0,3	-0,6	-0,4	0,2
	Investitionsgüterproduzenten	-	1,0	-	-3,3	-3,3
	Gebrauchsgüterproduzenten	-	12,6	3,0	2,6	-0,4
	Verbrauchsgüterproduzenten	-	-2,9	-4,5	3,6	8,4

Bruttolohnsumme		Bruttogehaltsumme		Gesamtumsatz			Umsatz aus eigenen Erzeugnissen			Kreis-Nr.
insgesamt	je Arbeiter	insgesamt	je Angest.	insgesamt	darunter Ausland	je tätiger Person	zusammen	darunter Ausland	je tätiger Person	
6,1	5,3	3,1	1,9	-7,0	-31,5	-8,0	-7,6	-31,9	-8,5	62
5,1	3,8	4,2	2,9	3,5	-18,0	2,2	3,4	-17,9	2,1	
8,6	8,0	2,4	0,1	-11,0	-48,5	-12,3	-11,2	-48,4	-12,4	
4,5	4,5	1,1	2,2	-61,8	-11,8	-61,7	-52,3	-12,2	-52,1	
4,7	4,6	1,4	2,0	-13,6	-52,0	-13,4	-15,7	-55,5	-15,4	
1,2	0,6	-2,7	-2,7	-64,4	-92,5	-64,5	-66,6	-92,6	-66,7	63
1,1	0,3	-1,3	-1,9	-82,0	-97,9	-82,1	-84,2	-98,0	-84,3	
.	
61,5	62,5	69,5	76,7	11,0	11,6	13,0	11,9	11,6	13,9	64
-7,5	5,3	1,5	16,0	-36,5	x	-27,7	-36,5	x	-27,7	
.	
5,0	4,8	-1,2	-1,2	-7,2	-2,1	-7,3	-7,8	-3,1	-7,9	72
4,7	3,7	2,7	3,1	-7,1	1,7	-7,8	-6,1	0,2	-6,7	
0,7	0	-3,1	-4,3	-12,1	-0,9	-12,8	-14,1	-2,2	-14,8	
10,6	10,4	0,6	1,3	-9,8	9,0	-9,8	-9,8	9,0	-9,8	
11,5	13,2	-1,3	0,3	-0,4	-11,1	1,1	-1,1	-11,0	0,4	
3,1	2,8	-3,7	-0,7	-3,0	-5,1	-2,4	-2,8	-5,4	-2,1	80
2,8	1,9	0,7	1,0	-6,7	-26,4	-7,3	-6,8	-30,5	-7,3	
2,4	2,4	-8,2	-1,7	-2,4	1,7	0	-2,0	1,8	0,4	
.	
5,8	6,1	0,5	0,6	-1,9	-20,0	-1,6	-2,3	-20,0	-2,0	84
10,2	10,8	2,9	3,1	5,7	5,3	6,2	5,3	5,3	5,7	
-1,8	-1,4	-3,1	-2,4	-27,2	-48,4	-26,9	-27,8	-48,4	-27,4	
.	
13,3	14,4	11,9	11,9	0,8	17,0	1,5	1,0	16,9	1,7	85
16,2	16,5	12,9	13,0	3,5	16,9	3,7	3,5	15,4	3,6	
3,3	7,8	11,5	10,1	-21,3	26,7	-19,2	-22,1	29,1	-20,1	
-	10,0	-2,3	1,7	15,7	x	24,8	15,7	x	24,8	
5,2	4,8	-1,6	1,1	8,8	-2,5	9,0	19,5	48,9	19,7	
10,3	11,9	3,4	-0,3	6,0	-1,8	6,1	5,8	-2,3	5,9	86
7,6	8,2	2,8	2,2	6,7	-2,1	7,0	6,1	-2,6	6,4	
6,8	6,8	3,6	0,2	-2,3	-64,1	-3,3	-1,0	-64,1	-2,0	
4,4	1,4	10,4	-22,6	-2,0	-32,2	-13,0	-4,1	-32,1	-14,9	
17,8	23,4	2,7	1,2	12,0	378,2	15,3	11,4	397,8	14,7	

3. Ergebnisse der Betriebe nach Hauptgruppen und Kreisen

Noch: 3.2. Betriebe, tätige Personen, Arbeiterstunden, Löhne, Gehälter und Umsatz - Veränderung zum Vormonat in Prozent

Kreis-Nr.	Kreis Regierungsbezirk	Betriebe	Tätige Personen		Geleistete Arbeiter- stunden	Arbeiter- stunden je Arbeiter
			insgesamt	darunter Arbeiter		
87	Sächsische Schweiz	-1,1	0,1	0,2	-	-0,2
	Vorleistungsgüterproduzenten	-	-0,2	-0,2	-1,2	-1,0
	Investitionsgüterproduzenten	-4,0	0,2	0,4	-3,2	-3,6
	Gebrauchsgüterproduzenten	-
	Verbrauchsgüterproduzenten	-
90	Weißeritzkreis	-	-0,4	-0,2	-3,6	-3,4
	Vorleistungsgüterproduzenten	-	0	0,4	-6,0	-6,4
	Investitionsgüterproduzenten	-	-0,3	-0,5	3,5	4,0
	Gebrauchsgüterproduzenten	-	-1,5	-2,3	-5,2	-3,0
	Verbrauchsgüterproduzenten	-	-0,3	-	1,9	1,9
92	Kamenz	-	-0,3	-0,6	-1,1	-0,5
	Vorleistungsgüterproduzenten	-	-0,3	-0,4	-0,4	0
	Investitionsgüterproduzenten	-	-0,7	-1,3	-3,9	-2,6
	Gebrauchsgüterproduzenten	-	-1,2	-1,2	-6,1	-4,9
	Verbrauchsgüterproduzenten	-	0,5	-0,3	-	0,3
	Regierungsbezirk Dresden	-0,3	0,1	-0,1	-0,4	-0,3
	Vorleistungsgüterproduzenten	-0,2	0,3	0,3	-0,4	-0,7
	Investitionsgüterproduzenten	-0,3	0	-0,2	-1,5	-1,3
	Gebrauchsgüterproduzenten	-	0,7	-0,5	-1,8	-1,2
	Verbrauchsgüterproduzenten	-0,6	-0,6	-0,6	1,8	2,4

Bruttolohnsumme		Bruttogehaltsumme		Gesamtumsatz			Umsatz aus eigenen Erzeugnissen			Kreis-Nr.
insgesamt	je Arbeiter	insgesamt	je Angest.	insgesamt	darunter Ausland	je tätiger Person	zusammen	darunter Ausland	je tätiger Person	
6,4	6,2	-2,5	-2,2	29,2	163,9	29,1	31,6	167,6	31,5	87
8,0	8,2	-8,3	-8,0	41,9	169,1	42,1	46,5	173,8	46,8	
3,0	2,6	3,0	3,2	19,7	293,5	19,5	21,6	299,1	21,3	
.	
.	
7,7	7,9	-4,2	-3,5	-3,2	-1,9	-2,8	-2,9	-1,5	-2,6	90
9,1	8,6	4,3	5,7	-0,1	-4,0	-0,1	0,3	-3,9	0,3	
8,5	9,0	4,4	4,4	-38,6	-25,5	-38,4	-38,5	-21,8	-38,3	
2,3	4,7	-19,7	-19,4	8,0	1,1	9,6	8,2	1,2	9,8	
5,4	5,4	0,3	1,1	15,8	226,7	16,1	15,8	226,7	16,1	
6,2	6,9	0,5	-0,1	1,4	-13,2	1,7	-2,4	-13,7	-2,2	92
8,6	9,1	3,9	4,0	12,2	-1,9	12,6	2,6	-2,3	2,9	
2,1	3,5	-6,6	-6,9	-0,1	-13,8	0,7	-4,1	-14,9	-3,4	
5,7	7,0	2,0	3,1	-36,5	-50,0	-35,7	-36,8	-50,0	-36,0	
4,9	5,3	4,6	3,1	-2,5	-13,4	-2,9	-3,2	-13,1	-3,6	
8,3	8,4	3,1	2,8	-2,4	-10,3	-2,5	-3,1	-10,7	-3,2	
11,4	11,1	7,1	6,7	5,5	3,7	5,2	4,8	3,3	4,5	
3,8	4,0	-0,6	-0,9	-10,9	-23,5	-10,9	-11,4	-23,8	-11,4	
5,3	5,8	-9,9	-12,8	-8,3	-12,1	-8,9	-6,2	-12,1	-6,8	
8,0	8,6	1,5	2,0	-6,2	-25,8	-5,6	-7,4	-26,2	-6,9	

3. Ergebnisse der Betriebe nach Hauptgruppen und Kreisen

Noch: 3.2. Betriebe, tätige Personen, Arbeiterstunden, Löhne, Gehälter und Umsatz - Veränderung zum Vormonat in Prozent

Kreis-Nr.	Kreis Regierungsbezirk	Betriebe	Tätige Personen		Geleistete Arbeiter- stunden	Arbeiter- stunden je Arbeiter
			insgesamt	darunter Arbeiter		
65	Leipzig, Stadt	-0,7	-0,3	0	-1,2	-1,1
	Vorleistungsgüterproduzenten	-1,5	-0,5	-0,4	-2,7	-2,3
	Investitionsgüterproduzenten	1,7	0,1	0,9	-0,7	-1,6
	Gebrauchsgüterproduzenten	-	-0,5	-0,6	4,3	5,0
	Verbrauchsgüterproduzenten	-4,8	-0,7	-1,8	1,5	3,4
74	Delitzsch	-3,6	-2,7	-3,2	-0,4	2,9
	Vorleistungsgüterproduzenten	-2,2	-3,5	-4,4	1,3	5,9
	Investitionsgüterproduzenten	-3,7	-0,6	-0,2	0,5	0,7
	Gebrauchsgüterproduzenten	-
	Verbrauchsgüterproduzenten	-10,0
75	Döbeln	-1,4	-0,2	-0,3	2,2	2,4
	Vorleistungsgüterproduzenten	-	-0,2	0,4	5,8	5,4
	Investitionsgüterproduzenten	-3,7	-0,5	-0,3	2,9	3,1
	Gebrauchsgüterproduzenten	-	-3,5	-4,5	-17,4	-13,5
	Verbrauchsgüterproduzenten	-	0,4	-0,6	-3,7	-3,1
79	Leipziger Land	-2,4	-0,9	-0,9	-0,4	0,5
	Vorleistungsgüterproduzenten	-	0,3	-0,1	0,9	1,0
	Investitionsgüterproduzenten	-5,6	-2,6	-1,9	-2,1	-0,3
	Gebrauchsgüterproduzenten	-
	Verbrauchsgüterproduzenten	-
83	Muldentalkreis	-	0,4	0,4	-1,5	-2,0
	Vorleistungsgüterproduzenten	-	0,3	0,3	-2,0	-2,4
	Investitionsgüterproduzenten	-	0,2	0,2	-2,5	-2,7
	Verbrauchsgüterproduzenten	-	1,3	0,9	-	-0,9
89	Torgau-Oschatz	-	0,4	0,8	0,8	0
	Vorleistungsgüterproduzenten	-	1,5	2,4	1,8	-0,6
	Investitionsgüterproduzenten	-	-4,5	-5,1	-5,3	-0,2
	Gebrauchsgüterproduzenten	-
	Verbrauchsgüterproduzenten	-
	Regierungsbezirk Leipzig	-1,3	-0,6	-0,5	-0,2	0,3
	Vorleistungsgüterproduzenten	-0,8	-0,4	-0,2	0,3	0,6
	Investitionsgüterproduzenten	-1,6	-0,7	-0,2	-0,5	-0,3
	Gebrauchsgüterproduzenten	-	-1,3	-1,6	-4,0	-2,5
	Verbrauchsgüterproduzenten	-2,2	-0,8	-1,5	-0,8	0,7

Bruttolohnsumme		Bruttogehaltsumme		Gesamtumsatz			Umsatz aus eigenen Erzeugnissen			Kreis-Nr.
insgesamt	je Arbeiter	insgesamt	je Angest.	insgesamt	darunter Ausland	je tätiger Person	zusammen	darunter Ausland	je tätiger Person	
5,5	5,5	0,9	1,6	-6,8	4,3	-6,6	-6,5	4,2	-6,2	65
6,3	6,8	1,8	2,4	-9,0	4,0	-8,5	-8,5	4,0	-8,1	
4,8	3,8	2,2	3,5	-4,4	4,3	-4,5	-3,2	4,2	-3,3	
3,6	4,2	-23,7	-23,7	-14,5	-1,0	-14,1	-14,7	-1,0	-14,3	
5,1	7,0	-1,5	-1,6	-6,2	187,5	-5,5	-7,5	187,5	-6,9	
-0,6	2,6	1,6	3,4	-5,6	-8,7	-2,9	-4,8	-8,9	-2,1	74
0,4	5,0	-0,4	0,9	-4,3	20,4	-0,8	-2,6	19,9	1,0	
3,0	3,2	3,5	4,8	-10,9	-39,8	-10,4	-11,7	-39,8	-11,2	
.	
3,4	3,7	-0,5	-0,3	3,1	-0,3	3,4	1,6	-0,1	1,9	75
-0,5	-0,8	-3,6	-0,9	-1,5	-8,7	-1,3	-1,8	-8,7	-1,6	
11,1	11,4	3,9	4,9	-1,7	3,0	-1,2	1,5	4,5	1,9	
5,1	10,0	-2,8	-2,8	-6,5	-23,1	-3,1	-6,5	-23,1	-3,1	
3,0	3,6	-1,1	-3,4	13,0	23,2	12,5	9,3	23,2	8,9	
26,6	27,8	23,9	25,2	-7,3	-30,3	-6,4	-8,0	-30,3	-7,2	79
41,8	42,0	52,3	50,6	-9,1	-33,1	-9,3	-10,1	-33,1	-10,4	
11,7	13,8	-2,2	1,5	-5,5	245,8	-3,0	-5,7	246,1	-3,2	
.	
8,4	7,9	2,7	2,2	-0,7	7,0	-1,1	-0,1	6,8	-0,5	83
7,7	7,3	2,4	2,4	0,1	8,7	-0,1	0	8,3	-0,3	
14,1	13,9	4,7	4,5	-1,1	3,8	-1,3	-0,6	3,8	-0,9	
2,8	1,9	-4,0	-8,3	-3,4	60,1	-4,7	0,7	60,1	-0,7	
3,0	2,1	-0,1	0,6	-1,4	-3,0	-1,8	-3,2	-7,9	-3,6	89
4,4	1,9	0,2	2,2	-5,7	-5,0	-7,1	-8,0	-10,4	-9,3	
-10,8	-6,0	-4,8	-1,8	15,1	-29,2	20,4	15,2	-28,6	20,5	
.	
7,0	7,5	4,2	5,0	-4,0	-10,6	-3,5	-4,3	-11,1	-3,7	
9,7	10,0	8,9	9,6	-5,5	-14,3	-5,2	-5,7	-14,9	-5,3	
6,1	6,3	1,8	3,5	-4,8	-4,4	-4,2	-4,3	-4,4	-3,6	
4,0	5,6	-10,8	-10,8	-11,0	-0,4	-9,8	-11,3	-1,6	-10,1	
1,0	2,5	-0,4	-0,8	2,5	22,2	3,4	1,1	22,9	2,0	

4. Ergebnisse der fachlichen Betriebsteile nach Wirtschaftszweigen

Monat Oktober 2002

4.1. Fachliche Betriebsteile, tätige Personen und Umsatz

WZ 93	Wirtschaftszweig Hauptgruppe	Fachliche Betriebs- teile	Tätige Personen		Umsatz	
			insgesamt	darunter Arbeiter	insgesamt	darunter Ausland
10	Kohlenbergbau, Torfgewinnung	2
CA	Kohlenbergbau, Torfgewinnung, Gew. v. Erdöl, Erdgas usw.	2
14	Gew. v. Steinen u. Erden, sonst. Bergbau	95
CB	Erzbergbau, Gew. v. Steinen u. Erden, sonst. Bergbau	95
C	Bergbau u. Gewinnung v. Steinen u. Erden	97	3 495	2 531	49 396	988
15	Ernährungsgewerbe	386
16	Tabakverarbeitung	1
DA	Ernährungsgewerbe u. Tabakverarbeitung	387	22 645	15 280	365 135	19 166
17	Textilgewerbe	194	12 285	9 574	93 792	24 821
18	Bekleidungs-gewerbe	49	2 159	1 598	15 018	1 548
DB	Textil- u. Bekleidungs-gewerbe	243	14 444	11 172	108 809	26 369
DC	Ledergewerbe	18
DD	Holzgewerbe (oh. H. v. Möbeln)	97	3 832	3 086	64 486	.
21	Papiergewerbe	93	5 618	4 347	91 009	32 591
22	Verlags-gew., Druck-gew., Vervielf. bespielter Tonträger usw.	105	7 308	3 678	78 303	1 810
DE	Papier-, Verlags- u. Druck-gewerbe	198	12 926	8 025	169 313	34 401
DF	Kokerei, Mineralölverarb., H. u. Verarb. v. Spalt-, Brutstoffen	2
DG	Chemische Industrie	94	8 332	4 797	126 487	59 858
DH	H. v. Gummi- u. Kunststoffwaren	175	8 655	6 743	101 092	29 716
DI	Glasgewerbe, Keramik, Verarb. v. Steinen u. Erden	248	11 346	8 484	121 339	16 029
27	Metallerzeugung u. -bearbeitung	84	8 045	6 499	116 925	31 471
28	H. v. Metallerzeugnissen	565	26 413	20 433	223 406	26 682
DJ	Metallerzeugung u. -bearbeitung, H. v. Metallerzeugnissen	649	34 458	26 932	340 331	58 152
DK	Maschinenbau	516	34 204	21 581	380 038	149 136
30	H. v. Büromaschinen, DV-Geräten u. -Einrichtungen	12	871	528	11 182	.
31	H. v. Geräten der Elektrizitätserzeugung, -verteilung u. Ä.	188	12 366	8 287	117 899	25 439
32	Rundfunk-, Fernseh- u. Nachrichtentechnik	66	11 932	5 835	174 986	.
33	Medizin-, Mess-, Steuer- u. Regelungstechnik, Optik	134	5 319	3 207	60 106	14 284
DL	H. v. Büromaschinen; Elektrotechnik, Feinmechanik, Optik	400	30 488	17 857	364 173	93 262
34	H. v. Kraftwagen u. Kraftwagenteilen	108	19 735	16 456	582 405	.
35	Sonstiger Fahrzeugbau	26	6 282	4 661	23 794	.
DM	Fahrzeugbau	134	26 017	21 117	606 199	326 430
36	H. v. Möbeln, Schmuck, Musikinstr., Sportgeräten, Spielw.	147	7 387	5 887	69 512	9 014
37	Recycling	24	610	436	7 872	658
DN	H. v. Möbeln, Schmuck, Musikinstr., Sportg., Spielw.; Recycl.	171	7 997	6 323	77 384	9 673
D	Verarbeitendes Gewerbe	3 332	216 419	152 353	2 836 806	841 120
A	Vorleistungsgüterproduzenten	1 600	100 167	73 189	1 307 662	327 273
B	Investitionsgüterproduzenten	1 060	73 308	50 391	987 909	455 361
GG	Gebrauchsgüterproduzenten	128	7 346	5 508	80 149	16 074
VG	Verbrauchsgüterproduzenten	641	39 093	25 796	510 483	43 400
	Insgesamt	3 429	219 914	154 884	2 886 202	842 108

4. Ergebnisse der fachlichen Betriebsteile nach Wirtschaftszweigen

Monat Oktober 2002

4.2. Fachliche Betriebsteile, tätige Personen und Umsatz - Veränderung zum Vormonat in Prozent

WZ 93	Wirtschaftszweig Hauptgruppe	Fachliche Betriebs- teile	Tätige Personen		Umsatz	
			insgesamt	darunter Arbeiter	insgesamt	darunter Ausland
10	Kohlenbergbau, Torfgewinnung	-
CA	Kohlenbergbau, Torfgewinnung, Gew. v. Erdöl, Erdgas usw.	-
14	Gew. v. Steinen u. Erden, sonst. Bergbau	1,1
CB	Erzbergbau, Gew. v. Steinen u. Erden, sonst. Bergbau	1,1
C	Bergbau u. Gewinnung v. Steinen u. Erden	1,0	-0,2	0	22,2	-8,2
15	Ernährungsgewerbe	-0,8
16	Tabakverarbeitung	-
DA	Ernährungsgewerbe u. Tabakverarbeitung	-0,8	-0,3	-0,3	-3,1	-1,3
17	Textilgewerbe	-0,5	-0,4	-0,5	8,6	5,0
18	Bekleidungsgewerbe	-	-1,5	-2,3	-7,4	4,9
DB	Textil- u. Bekleidungsgewerbe	-0,4	-0,6	-0,8	6,0	5,0
DC	Ledergewerbe	-
DD	Holzgewerbe (oh. H. v. Möbeln)	-1,0	0,2	0,8	9,3	.
21	Papiergewerbe	2,2	0,1	-0,2	10,6	15,1
22	Verlagsgew., Druckgew., Vervielf. bespielter Tonträger usw.	-	0,5	1,7	-5,6	-23,1
DE	Papier-, Verlags- u. Druckgewerbe	1,0	0,3	0,6	2,4	12,1
DF	Kokerei, Mineralölverarb., H. u. Verarb. v. Spalt-, Brutstoffen	-
DG	Chemische Industrie	1,1	-0,6	-1,0	-14,0	-24,0
DH	H. v. Gummi- u. Kunststoffwaren	-0,6	1,2	1,4	13,5	62,8
DI	Glasgewerbe, Keramik, Verarb. v. Steinen u. Erden	-0,8	-1,0	-0,7	-4,2	-6,0
27	Metallerzeugung u. -bearbeitung	-	-0,3	-0,4	0,5	11,3
28	H. v. Metallerzeugnissen	-0,2	-0,8	-0,7	-16,3	7,1
DJ	Metallerzeugung u. -bearbeitung, H. v. Metallerzeugnissen	-0,2	-0,7	-0,6	-11,2	9,3
DK	Maschinenbau	-1,0	0,3	0,4	-5,6	4,4
30	H. v. Büromaschinen, DV-Geräten u. -Einrichtungen	-	5,8	10,5	11,3	.
31	H. v. Geräten der Elektrizitätserzeugung, -verteilung u. Ä.	-0,5	-0,6	-0,8	-12,2	-18,7
32	Rundfunk-, Fernseh- u. Nachrichtentechnik	1,5	1,4	1,1	5,9	.
33	Medizin-, Mess-, Steuer- u. Regelungstechnik, Optik	2,3	0,2	-0,1	-1,1	2,7
DL	H. v. Büromaschinen; Elektrotechnik, Feinmechanik, Optik	0,8	0,5	0,3	-1,7	-11,7
34	H. v. Kraftwagen u. Kraftwagenteilen	0,9	0,3	0,2	-11,5	.
35	Sonstiger Fahrzeugbau	-	-0,2	-0,1	-41,0	.
DM	Fahrzeugbau	0,8	0,2	0,1	-13,2	-17,0
36	H. v. Möbeln, Schmuck, Musikinstr., Sportgeräten, Spielw.	1,4	-0,3	-0,1	-6,1	-22,1
37	Recycling	-	0,2	-0,9	1,1	-1,2
DN	H. v. Möbeln, Schmuck, Musikinstr., Sportg., Spielw.; Recycl.	1,2	-0,3	-0,2	-5,4	-21,0
D	Verarbeitendes Gewerbe	-0,1	-0,1	-0,1	-6,0	-8,2
A	Vorleistungsgüterproduzenten	-0,1	0	0	1,6	-1,1
B	Investitionsgüterproduzenten	-	0,1	0,2	-14,8	-11,7
GG	Gebrauchsgüterproduzenten	-0,8	-1,3	-1,8	-1,9	-11,6
VG	Verbrauchsgüterproduzenten	-0,3	-0,3	-0,4	-3,5	-17,4
	Insgesamt	-0,1	-0,1	-0,1	-5,6	-8,2

4. Ergebnisse der fachlichen Betriebsteile nach Wirtschaftszweigen

Monat Oktober 2002

4.3. Fachliche Betriebsteile, tätige Personen und Umsatz - Veränderung zum Vorjahresmonat in Prozent

WZ 93	Wirtschaftszweig Hauptgruppe	Fachliche Betriebs- teile	Tätige Personen		Umsatz	
			insgesamt	darunter Arbeiter	insgesamt	darunter Ausland
10	Kohlenbergbau, Torfgewinnung	-
CA	Kohlenbergbau, Torfgewinnung, Gew. v. Erdöl, Erdgas usw.	-
14	Gew. v. Steinen u. Erden, sonst. Bergbau	-4,0
CB	Erzbergbau, Gew. v. Steinen u. Erden, sonst. Bergbau	-4,0
C	Bergbau u. Gewinnung v. Steinen u. Erden	-4,0	-7,7	-7,1	11,4	-10,7
15	Ernährungsgewerbe	-5,4
16	Tabakverarbeitung	-
DA	Ernährungsgewerbe u. Tabakverarbeitung	-5,4	-2,8	-4,6	-6,3	16,2
17	Textilgewerbe	-3,5	-3,5	-3,8	2,9	15,6
18	Bekleidungsgewerbe	-12,5	-14,2	-15,6	11,1	37,2
DB	Textil- u. Bekleidungsgewerbe	-5,4	-5,3	-5,7	3,9	16,7
DC	Ledergewerbe	-
DD	Holzgewerbe (oh. H. v. Möbeln)	-8,5	-9,2	-10,0	7,7	.
21	Papiergewerbe	4,5	5,4	4,8	5,1	-5,8
22	Verlagsgew., Druckgew., Vervielf. bespielter Tonträger usw.	1,9	-0,2	1,9	-8,3	-26,7
DE	Papier-, Verlags- u. Druckgewerbe	3,1	2,1	3,5	-1,6	-7,2
DF	Kokerei, Mineralölverarb., H. u. Verarb. v. Spalt-, Brutstoffen	-
DG	Chemische Industrie	3,3	5,8	7,1	3,8	26,1
DH	H. v. Gummi- u. Kunststoffwaren	-5,4	-0,7	-0,1	17,7	79,5
DI	Glasgewerbe, Keramik, Verarb. v. Steinen u. Erden	-7,5	-4,6	-4,7	4,3	20,2
27	Metallerzeugung u. -bearbeitung	3,7	0,5	0,2	3,7	20,6
28	H. v. Metallerzeugnissen	-	-0,6	-1,1	-5,3	21,3
DJ	Metallerzeugung u. -bearbeitung, H. v. Metallerzeugnissen	0,5	-0,3	-0,8	-2,4	21,0
DK	Maschinenbau	2,0	-0,5	-2,3	18,8	24,3
30	H. v. Büromaschinen, DV-Geräten u. -Einrichtungen	-	-15,8	-15,9	-19,0	.
31	H. v. Geräten der Elektrizitätserzeugung, -verteilung u. Ä.	5,0	0,5	0,6	8,8	9,9
32	Rundfunk-, Fernseh- u. Nachrichtentechnik	8,2	4,6	1,3	5,3	.
33	Medizin-, Mess-, Steuer- u. Regelungstechnik, Optik	3,9	11,1	8,1	2,6	29,7
DL	H. v. Büromaschinen; Elektrotechnik, Feinmechanik, Optik	5,0	3,2	1,5	5,0	1,3
34	H. v. Kraftwagen u. Kraftwagenteilen	5,9	6,3	5,3	0,4	.
35	Sonstiger Fahrzeugbau	-3,7	-7,3	-7,7	-51,2	.
DM	Fahrzeugbau	3,9	2,6	2,1	-3,6	.
36	H. v. Möbeln, Schmuck, Musikinstr., Sportgeräten, Spielw.	1,4	-2,3	-2,0	3,3	.
37	Recycling	50,0	21,3	21,8	12,1	.
DN	H. v. Möbeln, Schmuck, Musikinstr., Sportg., Spielw.; Recycl.	6,2	-0,8	-0,7	4,2	0
D	Verarbeitendes Gewerbe	-0,6	-0,2	-1,1	2,1	8,9
A	Vorleistungsgüterproduzenten	-0,1	1,7	1,4	7,2	23,1
B	Investitionsgüterproduzenten	0,3	-1,1	-2,6	-0,8	1,0
GG	Gebrauchsgüterproduzenten	2,4	-3,5	-5,2	5,3	16,8
VG	Verbrauchsgüterproduzenten	-4,2	-3,1	-4,4	-4,0	0,6
	Insgesamt	-0,7	-0,3	-1,2	2,2	8,8

5. Ergebnisse der Betriebe nach Hauptgruppen und Beschäftigtengrößenklassen¹⁾
Betriebe, tätige Personen und Gesamtumsatz

Monat Oktober 2002

Hauptgruppe	Betriebe insgesamt	Davon Betriebe mit ... tätigen Personen					
		unter 50	50 - 99	100 - 199	200 - 499	500 - 999	1 000 u. mehr
Betriebe							
Vorleistungsgüterproduzenten	1 329	804	284	151	67	20	3
Investitionsgüterproduzenten	855	504	177	108	50	12	4
Gebrauchsgüterproduzenten	107	57	26	19	5	-	-
Verbrauchsgüterproduzenten	503	279	115	68	33	6	2
Insgesamt	2 794	1 644	602	346	155	38	9
Tätige Personen							
Vorleistungsgüterproduzenten	102 195	20 891	19 588	20 715	19 881	.	.
Investitionsgüterproduzenten	74 244	15 145	12 102	14 715	14 005	7 859	10 418
Gebrauchsgüterproduzenten	7 681	1 668	1 812	2 927	1 274	-	-
Verbrauchsgüterproduzenten	40 582	8 296	8 233	8 990	8 882	.	.
Insgesamt	224 702	46 000	41 735	47 347	44 042	25 740	19 838
Gesamtumsatz (in 1 000 €)²⁾							
Vorleistungsgüterproduzenten	1 364 038	208 754	236 040	257 912	353 991	.	.
Investitionsgüterproduzenten	1 023 002	150 572	95 631	137 048	214 476	98 127	327 148
Gebrauchsgüterproduzenten	83 872	11 459	13 296	30 091	29 025	-	-
Verbrauchsgüterproduzenten	560 268	54 990	99 358	108 551	106 942	.	.
Insgesamt	3 031 180	425 775	444 325	533 602	704 434	432 184	490 860

1) Die Größenklassen werden zu Beginn des Jahres festgelegt und bleiben bis zum Jahresende erhalten.

2) Abweichungen zu 'Betriebe insgesamt' entstehen durch Runden in unterschiedlichen Aggregationsstufen.

Zuordnung der Klassen (Viersteller) der WZ 93 zu den Hauptgruppen

Klasse	Haupt- gruppe	Klasse	Haupt- gruppe	Klasse	Haupt- gruppe	Klasse	Haupt- gruppe	Klasse	Haupt- gruppe
10.10	A	17.13	A	22.32	A	26.65	A	29.54	B
10.20	A	17.14	A	22.33	A	26.66	A	29.55	B
10.30	A	17.15	A	23.10	A	26.70	A	29.56	B
11.10	A	17.16	A	23.20	A	26.81	A	29.60	A
11.20	A	17.17	A	23.30	A	26.82	A	29.71	GG
12.00	A	17.21	A	24.11	A	27.10	A	29.72	GG
13.10	A	17.22	A	24.12	A	27.21	A	30.01	B
13.20	A	17.23	A	24.13	A	27.22	A	30.02	B
14.11	A	17.24	A	24.14	A	27.31	A	31.10	B
14.12	A	17.25	A	24.15	A	27.32	A	31.20	A
14.13	A	17.30	A	24.16	A	27.33	A	31.30	A
14.21	A	17.40	VG	24.17	A	27.34	A	31.40	A
14.22	A	17.51	VG	24.20	A	27.35	A	31.50	A
14.30	A	17.52	A	24.30	A	27.41	A	31.61	A
14.40	A	17.53	A	24.41	A	27.42	A	31.62	A
14.50	A	17.54	A	24.42	VG	27.43	A	32.10	A
15.11	VG	17.60	A	24.51	VG	27.44	A	32.20	B
15.12	VG	17.71	VG	24.52	VG	27.45	A	32.30	GG
15.13	VG	17.72	VG	24.61	A	27.51	A	33.10	B
15.20	VG	18.10	VG	24.62	A	27.52	A	33.20	B
15.31	VG	18.21	VG	24.63	A	27.53	A	33.30	B
15.32	VG	18.22	VG	24.64	A	27.54	A	33.40	GG
15.33	VG	18.23	VG	24.65	VG	28.11	B	33.50	GG
15.41	A	18.24	VG	24.66	A	28.12	B	34.10	B
15.42	VG	18.30	VG	24.70	A	28.21	B	34.20	B
15.43	VG	19.10	A	25.11	A	28.22	B	34.30	A
15.51	VG	19.20	VG	25.12	A	28.30	B	35.11	B
15.52	VG	19.30	VG	25.13	A	28.40	A	35.12	GG
15.61	A	20.10	A	25.21	A	28.51	A	35.20	B
15.62	A	20.20	A	25.22	A	28.52	A	35.30	B
15.71	A	20.30	A	25.23	A	28.61	VG	35.41	GG
15.72	VG	20.40	A	25.24	A	28.62	B	35.42	GG
15.81	VG	20.51	VG	26.11	A	28.63	A	35.43	GG
15.82	VG	20.52	VG	26.12	A	28.71	B	35.50	B
15.83	VG	21.11	A	26.13	A	28.72	A	36.11	GG
15.84	VG	21.12	A	26.14	A	28.73	A	36.12	B
15.85	VG	21.21	A	26.15	A	28.74	A	36.13	GG
15.86	VG	21.22	VG	26.21	VG	28.75	A	36.14	GG
15.87	VG	21.23	A	26.22	A	29.11	B	36.15	GG
15.88	VG	21.24	A	26.23	A	29.12	B	36.21	GG
15.89	VG	21.25	A	26.24	A	29.13	B	36.22	GG
15.91	VG	22.11	VG	26.25	A	29.14	B	36.30	GG
15.92	A	22.12	VG	26.26	A	29.21	B	36.40	VG
15.93	VG	22.13	VG	26.30	A	29.22	B	36.50	VG
15.94	VG	22.14	VG	26.40	A	29.23	B	36.61	VG
15.95	VG	22.15	VG	26.51	A	29.24	B	36.62	VG
15.96	VG	22.21	A	26.52	A	29.31	B	36.63	VG
15.97	A	22.22	A	26.53	A	29.32	B	37.10	A
15.98	VG	22.23	A	26.61	A	29.40	B	37.20	A
16.00	VG	22.24	A	26.62	A	29.51	B		
17.11	A	22.25	A	26.63	A	29.52	B		
17.12	A	22.31	A	26.64	A	29.53	B		

Hauptgruppen: A Vorleistungsgüterproduzenten GG Gebrauchsgüterproduzenten
 B Investitionsgüterproduzenten VG Verbrauchsgüterproduzenten

Erläuterungen

In der vorliegenden Veröffentlichung werden die statistischen Ergebnisse aus den monatlichen Erhebungen für Betriebe (einschl. Einbetriebsunternehmen) des Verarbeitenden Gewerbes sowie des Bergbaus und der Gewinnung von Steinen und Erden des Freistaates Sachsen zusammenfassend dargestellt. Die Darstellung der Ergebnisse erfolgt gemäß der Klassifikation der Wirtschaftszweige, Ausgabe 1993 (WZ 93).

Die hier vorgelegten Zahlen können sich infolge der am Ende jeden Kalenderjahres durchgeführten Jahreskorrektur noch geringfügig verändern. Insofern tragen sie vorläufigen Charakter.

Rechtsgrundlagen für diese Erhebung sind:

- Gesetz über die Statistik im Produzierenden Gewerbe in der Neufassung der Bekanntmachung des Gesetzes (Prod-GewStatG) vom 21. März 2002 (BGBl. I S. 1181),
- Artikel 2 § 2 der Verordnung zur Änderung statistischer Rechtsvorschriften (Statistikbereinigungsverordnung) vom 14. September 1984 (BGBl. I S. 1247),
- Gesetz über die Statistik für Bundeszwecke (Bundesstatistikgesetz - BStatG) vom 22. Januar 1987 (BGBl. I S. 462, 565), zuletzt geändert durch Artikel 3 Absatz 18 des Gesetzes vom 21. Dezember 2000 (BGBl. I S. 1857).

Die Erhebung „Monatsbericht für Betriebe des Verarbeitenden Gewerbes sowie des Bergbaus und der Gewinnung von Steinen und Erden“ bezieht sich:

- auf alle Einbetriebsunternehmen des Verarbeitenden Gewerbes sowie des Bergbaus und der Gewinnung von Steinen und Erden mit im Allgemeinen mindestens 20 tätigen Personen,
- auf alle Betriebe des Verarbeitenden Gewerbes sowie des Bergbaus und der Gewinnung von Steinen und Erden von Mehrbetriebsunternehmen des Produzierenden Gewerbes mit im Allgemeinen mindestens 20 tätigen Personen sowie
- auf Betriebe des Verarbeitenden Gewerbes sowie des Bergbaus und der Gewinnung von Steinen und Erden mit mindestens 20 tätigen Personen von Mehrbetriebsunternehmen anderer Wirtschaftsbereiche außerhalb des Produzierenden Gewerbes.

Als Ausnahme zu den genannten Abschneidegrenzen werden in den folgenden Wirtschaftszweigen auch Betriebe von Unternehmen mit 10 und mehr tätigen Personen zur Berichterstattung herangezogen:

- 14.11 Gewinnung von Naturwerksteinen und Natursteinen a. n. g.
- 14.21 Gewinnung von Kies und Sand
- 15.20 Fischverarbeitung
- 15.31 Verarbeitung von Kartoffeln
- 15.32 Herstellung von Frucht- und Gemüsesäften
- 15.33 Verarbeitung von Obst und Gemüse a. n. g.
- 15.71 Herstellung von Futtermitteln für Nutztiere
- 15.72 Herstellung von Futtermitteln für sonstige Tiere
- 15.91 Herstellung von Spirituosen
- 15.92 Alkoholbrennerei
- 15.97 Herstellung von Malz
- 15.98 Mineralbrunnen, Herstellung von Erfrischungsgetränken
- 20.10 Säge-, Hobel- und Holzimprägnierwerke
- 26.63 Herstellung von Transportbeton

Für den Wirtschaftszweig 20.10 „Säge-, Hobel- und Holzimprägnierwerke“ gilt als Abschneidegrenze ein Jahreseinschnitt von mindestens 5 000 m³ Rohholz.

Die Erhebung „Monatsbericht für Mehrbetriebsunternehmen des Verarbeitenden Gewerbes sowie des Bergbaus und der Gewinnung von Steinen und Erden“ wurde mit Beginn des Jahres 2000 auf jährliche Periodizität umgestellt. Bei allen Mehrbetriebsunternehmen werden die Merkmale „Tätige Personen“, „Lohn- und Gehaltsumme“ sowie „Umsatz“ nur noch einmal jährlich erhoben. Die Unternehmensergebnisse werden im Rahmen des Jahresberichtes veröffentlicht.

Bei der Darstellung der Ergebnisse für die Merkmale „Tätige Personen“ und „Umsatz“ erfolgt in den Tabellen ein Nachweis sowohl nach hauptbeteiligten Wirtschaftszweigen (Betriebsergebnisse) als auch nach beteiligten Wirtschaftszweigen (Ergebnisse nach fachlichen Betriebsteilen - Punkt 4). In der ausführlichen Darstellung (Punkt 2) verzichten wir aus Platzgründen auf den Ausweis der dreistelligen Zusammenfassung nach WZ 93.

Beim Nachweis nach hauptbeteiligten Wirtschaftszweigen werden alle Angaben einer räumlich zusammenliegenden Betriebsstätte eines Betriebes (örtliche Einheit) unter dem Wirtschaftszweig nachgewiesen, bei dem – gemessen an den tätigen Personen – der Schwerpunkt des Betriebes liegt.

Für die Gliederung nach beteiligten Wirtschaftszweigen (fachliche Einheit) werden die Angaben (tätige Personen, Umsatz) kombinierter Betriebe entsprechend ihrer Fertigung nach Wirtschaftszweigen aufgeteilt.

Definitionen

Unternehmen:

Rechtliche und zugleich kleinste bilanzierende Einheit ohne rechtlich selbständige Tochtergesellschaften, Arbeitsgemeinschaften, Betriebsführungsgesellschaften usw. Das Unternehmen im Produzierenden Gewerbe umfasst die Funktionen Beschaffung, Lagerung, Fertigung, Vertrieb, Verwaltung, Planung sowie Forschung und Entwicklung. Diese Funktionen können jedoch auch getrennt oder allein vorkommen. Besteht das Unternehmen nur aus einer einzigen örtlichen Niederlassung, gilt es als Einbetriebsunternehmen, verfügt es über mehrere – mindestens zwei – voneinander getrennt liegende, juristisch unselbständige örtliche Einheiten, ist es ein Mehrbetriebsunternehmen. Liegen die örtlichen Einheiten eines Mehrbetriebsunternehmens in mehreren Bundesländern, wird das Unternehmen auch als Mehrländerunternehmen bezeichnet.

Betrieb:

Örtlich getrennte Niederlassung von Unternehmen, einschließlich der Verwaltungs-, Reparatur-, Montage- und Hilfsbetriebe, die mit dem meldenden Betrieb örtlich verbunden sind oder in dessen Nähe liegen. Örtlich getrennte Hauptverwaltungen der Unternehmen werden im Verarbeitenden Gewerbe sowie im Bergbau und der Gewinnung von Steinen und Erden ebenfalls als eigenständige Betriebe erfasst. Die Merkmalswerte sind für den gesamten Betrieb zu melden und schließen auch die nichtproduzierenden Teile ein.

Fachlicher Betriebsteil:

Teil des Betriebes, in dem nur eine bestimmte wirtschaftliche Tätigkeit ausgeübt wird (z. B. unterschiedliche Produktionsbereiche). Die Abgrenzung wird durch die WZ 93-Systematik bestimmt. Im Fall homogener Betriebe bzw. Einbetriebsunternehmen (homogen = gesamte Einheit übt nur eine wirtschaftliche Tätigkeit nach Maßgabe der verwendeten Systematik aus) fallen die Einheiten fachlicher Betriebsteil und Betrieb/Unternehmen zusammen.

Tätige Personen (Beschäftigte):

Alle Personen, die am Ende des Monats in einem arbeitsrechtlichen Verhältnis zum Betrieb stehen, tätige Inhaber, -innen und tätige Mitinhaber, -innen sowie unbezahlt mithelfende Familienangehörige, soweit sie mindestens ein Drittel der üblichen Arbeitszeit im Betrieb tätig sind, aber ohne Heimarbeiter, -innen und Zusteller, -innen im Verlagsgewerbe. In den Zahlen für Arbeiter sind gewerblich Auszubildende, in den Angaben für Angestellte sind kaufmännisch Auszubildende enthalten.

Geleistete Arbeiterstunden:

Alle von den Arbeitern (einschließlich gewerblich Auszubildender) tatsächlich geleisteten (nicht die bezahlten) Stunden, einschließlich Über-, Nacht-, Sonntags- und Feiertagsstunden.

Lohn- und Gehaltsumme:

Bruttosumme ohne Pflichtanteile des Arbeitgebers zur Sozialversicherung, jedoch einschließlich Lohn- und Gehaltszuschläge (auch Gratifikationen, Erfolgsprämien, Provisionen, Tantiemen usw.). Vergütungen für gewerblich und kaufmännisch Auszubildende sind enthalten, nicht dagegen Heimarbeiterentgelte. Nicht erfasst werden allgemeine soziale Aufwendungen sowie Vergütungen, die als Spesenersatz anzusehen sind.

Gesamtumsatz:

Umsatz aus eigenen Erzeugnissen, baugewerblicher Umsatz sowie Umsatz aus Handelsware und sonstiger nichtindustrieller Tätigkeit (z. B. Erlöse aus Vermietung und Verpachtung, aus Lizenzverträgen, Provisionseinnahmen und aus Veräußerung von Patenten sowie Erlöse aus Transportleistungen für Dritte und aus dem Verkauf von eigenen landwirtschaftlichen Erzeugnissen). Als Umsatz gilt die Summe der Rechnungsendbeträge ohne in Rechnung gestellte Umsatz- (Mehrwert-)steuer, jedoch einschließlich Verbrauchssteuern und der Kosten für Fracht, Verpackung und Porto, auch wenn diese gesondert in Rechnung gestellt werden.

Umsatz aus eigenen Erzeugnissen:

Die aus eigener Produktion stammenden und in Lohnarbeit bei anderen Unternehmen hergestellten Lieferungen und Leistungen sowie die ausgeführten Reparaturen, Montagen, Lohnarbeiten und Lohnveredlungen (einschließlich Umsatz aus dem Verkauf von Energie, Nebenerzeugnissen und Abfällen), ohne Umsatz aus baugewerblichen Betriebsteilen.

Auslandsumsatz:

Direkte Lieferungen und Leistungen an Empfänger, die im Ausland ansässig sind, sowie Lieferungen an Exporteure, die die bestellten Waren ohne weitere Be- und Verarbeitung in das Ausland ausführen.

Abkürzungen

a.	=	aus
a. n. g.	=	anderweitig nicht genannt
Ausbauelem.	=	Ausbaulemente
Bearb.	=	Bearbeitung
Druckgew.	=	Druckgewerbe
DV	=	Datenverarbeitung
EGKS	=	Europäische Gemeinschaft für Kohle und Stahl
Einricht.	=	Einrichtungen
einschl.	=	einschließlich
elektr.	=	elektrisch
f.	=	für
Fertigb.	=	Fertigbauten
Fertigbaut.	=	Fertigbauteile
Gew. v.	=	Gewinnung von
Heißluftger.	=	Heißluftgeräte
Holzfasерpl.	=	Holzfasерplatten
H. v.	=	Herstellung von
Instr.	=	Instrumente
Masch.	=	Maschinen
mech.	=	mechanisch
Musikinstr.	=	Musikinstrumente
NE	=	Nicht-Eisen
Nr.	=	Nummer
oh.	=	ohne
Phantasieschm.	=	Phantasieschmuck
pharmaz.	=	pharmazeutisch
Polierst.	=	Poliersteine
Recycl.	=	Recycling
Schleifwerkz.	=	Schleifwerkzeuge
Seidenaufber.	=	Seidenaufbereitung
Silberschmiedew.	=	Silberschmiedewaren
sonst.	=	sonstige
Spielw.	=	Spielwaren
Sportg.	=	Sportgeräte
Std.	=	Stunden
techn.	=	technisch
Textur.	=	Texturierung
u.	=	und
u. Ä.	=	und Ähnlichen
u. ä.	=	und ähnlichen
usw.	=	und so weiter
v.	=	von
Verarb.	=	Verarbeitung
Veredl.	=	Veredlung
Verlagsgew.	=	Verlagsgewerbe
Vervielf.	=	Vervielfältigung
WZ 93	=	Klassifikation der Wirtschaftszweige, Ausgabe 1993
z. B.	=	zum Beispiel
Zellst.	=	Zellstoff
€	=	Euro

Neuerscheinungen des Statistischen Landesamtes des Freistaates Sachsen:

Kennziffer	Titel/Kurztitel	Stand Periodizität	Preis €
Z II 1	Sächsische Gemeindestatistik - Ausgewählte Strukturdaten	2001 - j	13,50
Z II 2	Sächsische Kreiszahlen	2001 - j	9,10
A II 3	Eheschließungen, Geborene und Gestorbene im Freistaat Sachsen	2001 - j	3,00
A IV 1	Ärzte, Zahnärzte, Tierärzte und Apotheker im Freistaat Sachsen	2001 - j	2,50
A IV 3	Gestorbene nach Todesursachen im Freistaat Sachsen	2001 - j	6,00
A IV 10	Selbsttötungen im Freistaat Sachsen	2001 - j	1,50
B III 8	Hochschulen im Freistaat Sachsen	2001 - j	11,50
B VI 2	Organisation, Personal und Geschäftsanfall bei den Gerichten und Staatsanwaltschaften im Freistaat Sachsen	2001 - j	9,90
C I 2	Bodennutzung in den landwirtschaftlichen Betrieben im Freistaat Sachsen Integrierte Erhebung in der Landwirtschaft	2002- 2j	3,00
E II 2	Baugewerbe im Freistaat Sachsen - Ergebnisse der Totalerhebung im Bauhauptgewerbe	2002 - j	7,40

Monatlich erscheinen:

C III 2	Schlachtungen, Milchanlieferung und Geflügelhaltung im Freistaat Sachsen	10/02 - m	1,50
E I 1	Bergbau und Verarbeitendes Gewerbe im Freistaat Sachsen	10/02 - m	7,50
E II 1	Baugewerbe im Freistaat Sachsen (Vorbereitende Baustellenarbeiten, Hoch- und Tiefbau)	10/02 - m	5,00
G IV 1	Beherbergungsgewerbe im Freistaat Sachsen	10/02 - m	5,50
H I 1	Straßenverkehrsunfälle im Freistaat Sachsen	09/02 - m	6,00
M I 2	Preisindex für die Lebenshaltung im Freistaat Sachsen	12/02 - m	5,50
Z I 1	Konjunkturbericht für den Freistaat Sachsen	08/02 - m	5,00

Vierteljährlich erscheinen:

A I 1	Bevölkerungsstand des Freistaates Sachsen nach Kreisen	1/02 - vj	1,50
A II 1	Eheschließungen, Geborene und Gestorbene im Freistaat Sachsen	1/02 - vj	2,00
A III 1	Räumliche Bevölkerungsbewegung im Freistaat Sachsen	1/02 - vj	6,00
A VI 5	Sozialversicherungspflichtig Beschäftigte im Freistaat Sachsen	2/01 - vj	7,10
D I 1	Gewerbeanmeldungen und -abmeldungen im Freistaat Sachsen	3/02 - vj	2,50
D III 1	Insolvenzverfahren im Freistaat Sachsen	2/02 - vj	4,00
E III 1	Baugewerbe im Freistaat Sachsen (Bauinstallation und sonstiges Baugewerbe)	3/02 - vj	1,50
E IV 1	Ausgewählte Daten zur Energiewirtschaft im Freistaat Sachsen	3, 4/01 - vj	3,00
E V 1	Beschäftigte und Umsatz im Handwerk des Freistaates Sachsen	2/02 - vj	6,00
F II 1	Baugenehmigungen und Baufertigstellungen im Freistaat Sachsen	3/02 - vj	2,50
G III 1	Außenhandel des Freistaates Sachsen	3/02 - vj	2,50
L II 2	Einnahmen und Ausgaben der öffentlichen Kommunalhaushalte des Freistaates Sachsen	2/02 - vj	7,50
M I 4	Preisindizes für Bauwerke im Freistaat Sachsen	3/02 - vj	3,00
N I 1	Verdienste und Arbeitszeiten im Produzierenden Gewerbe, Handel, Kreditinstituten und Versicherungsgewerbe im Freistaat Sachsen	3/02 - vj	9,00

Abkürzungen:	m	monatlich	hj	halbjährlich	2j	alle 2 Jahre
	j	jährlich	10/01	Monat	3j	alle 3 Jahre
	vj	vierteljährlich	4/01	Quartal	fw	fallweise