

Statistisches Landesamt
des Freistaates
Sachsen



Statistische Berichte

Bergbau und Verarbeitendes Gewerbe im Freistaat Sachsen

August 2005

Zeichenerklärung

-	Nichts vorhanden (genau Null)	x	Tabellenfach gesperrt, weil Aussage nicht sinnvoll
0	Weniger als die Hälfte von 1 in der letzten besetzten Stelle, jedoch mehr als nichts	()	Aussagewert ist eingeschränkt
...	Angabe fällt später an	p	vorläufige Zahl
/	Zahlenwert nicht sicher genug	r	berichtigte Zahl
.	Zahlenwert unbekannt oder geheim zu halten	s	geschätzte Zahl

Herausgeber:
Statistisches Landesamt des Freistaates Sachsen

Macherstraße 63
01917 Kamenz

Postfach 11 05
01911 Kamenz

Telefon

Vermittlung 03578 33-0

Präsidentin/Sekretariat -1900

Auskunft -1913, -1914

Bibliothek -4352

Vertrieb -4316

Telefax -1999

Telefax -1921

Telefax -1598

Internet www.statistik.sachsen.de

E-Mail info@statistik.sachsen.de

Kein Zugang für elektronisch signierte sowie verschlüsselte Dokumente

© Statistisches Landesamt des Freistaates Sachsen, Kamenz, Oktober 2005

Für nichtgewerbliche Zwecke sind Vervielfältigung und unentgeltliche Verbreitung, auch auszugsweise, mit Quellenangabe gestattet. Die Verbreitung, auch auszugsweise, über elektronische Systeme/Datenträger bedarf der vorherigen Zustimmung. Alle übrigen Rechte bleiben vorbehalten.

Inhalt

Seite

Ergebnisdarstellung 2

Tabellen

1. Monatliche Entwicklung ab Januar 2004 Betriebe, Personen, Arbeitsstunden, Bruttolohn- und -gehaltsumme sowie Umsatz	4
2. Ergebnisse der Betriebe nach Wirtschaftszweigen	6
2.1. Betriebe, Personen, Arbeitsstunden, Bruttolohn- und -gehaltsumme sowie Umsatz	6
2.2. Betriebe, Personen, Arbeitsstunden, Bruttolohn- und -gehaltsumme sowie Umsatz – Veränderung zum Vormonat	18
2.3. Betriebe, Personen, Arbeitsstunden, Bruttolohn- und -gehaltsumme sowie Umsatz – Veränderung zum Vorjahresmonat	30
2.4. Betriebe, Gesamtumsatz, Umsatz mit der Eurozone und Exportquote	42
2.5. Betriebe, Gesamtumsatz, Umsatz mit der Eurozone, Exportquote – Veränderung zum Vormonat	43
3. Ergebnisse der Betriebe nach Hauptgruppen sowie Kreisfreien Städten und Landkreisen	44
3.1. Betriebe, Personen, Arbeitsstunden, Bruttolohn- und -gehaltsumme sowie Umsatz	44
3.2. Betriebe, Personen, Arbeitsstunden, Bruttolohn- und -gehaltsumme sowie Umsatz – Veränderung zum Vormonat	54
3.3. Betriebe, Gesamtumsatz, Umsatz mit der Eurozone und Exportquote	64
3.4. Betriebe, Gesamtumsatz, Umsatz mit der Eurozone, Exportquote – Veränderung zum Vormonat	65
4. Ergebnisse der fachlichen Betriebsteile nach Wirtschaftszweigen	66
4.1. Fachliche Betriebsteile, tätige Personen und Umsatz	66
4.2. Fachliche Betriebsteile, tätige Personen und Umsatz – Veränderung zum Vormonat	67
4.3. Fachliche Betriebsteile, tätige Personen und Umsatz – Veränderung zum Vorjahresmonat	68
5. Ergebnisse der Betriebe nach Hauptgruppen und Beschäftigtengrößenklassen Betriebe, tätige Personen und Gesamtumsatz	69
Zuordnung der Klassen (Viersteller) der WZ 2003 zu den Hauptgruppen	70
Verteilung der WZ 2003-Positionen über die Kategorien der aggregierten Klassifikation (Hauptgruppen)	71
Erläuterungen	72
Definitionen	73
Abkürzungen	74

Ergebnisdarstellung

Im August 2005 erwirtschafteten die 2 929 Betriebe des Verarbeitenden Gewerbes sowie des Bergbaus und der Gewinnung von Steinen und Erden Sachsens einen Gesamtumsatz von annähernd 3,62 Milliarden €. Das im Urlaubs- und Ferienmonat August erzielte Ergebnis blieb damit lediglich um knapp 51 Millionen € bzw. 1,4 Prozent hinter der im Vormonat erreichten Größenordnung zurück. Während beim Geschäft im Inland ein moderater Zuwachs um 1,5 Prozent verbucht werden konnte, fiel der Umfang der Exporte um 7,7 Prozent niedriger aus als im Monat zuvor.

Gegenüber dem Vorjahresmonat konnte ein um 10,5 Prozent bzw. rund 345 Millionen € besseres Gesamtumsatzergebnis erwirtschaftet werden. Im Inland wurde ein Umsatzplus von 9,2 Prozent erzielt. Der Umfang der Geschäfte fiel hier um rund 215 Millionen € umfangreicher aus als vor Jahresfrist. Der Exportmotor drehte sich auch im August des Jahres kraftvoll. Das Exportgeschäft verbuchte gegenüber dem Vorjahresmonat ein Plus von 13,8 Prozent. Damit wurden Erzeugnisse im Wert von rund 129 Millionen € mehr an ausländische Kunden geliefert als im August 2004.

Bei der Betrachtung nach Wirtschaftszweigen zeigt sich im Vergleich zum Vormonat ein gemischtes Bild. Während beim Gesamtumsatz in den baunahen Bereichen Bergbau und Gewinnung von Steinen und Erden (9,4 Prozent) und Glasgewerbe, Herstellung von Keramik, Verarbeitung von Steinen und Erden (4,0 Prozent) gegenüber dem Vormonat deutlich zugelegt werden konnte und auch in Branchen wie u. a. im Bereich Ernährungsgewerbe und der Tabakverarbeitung (8,3 Prozent), im Holzgewerbe (6,9 Prozent), im Bereich Herstellung von Möbeln, Schmuck, Musikinstrumenten, Sportgeräten, Spielwaren; Recycling (6,4 Prozent), im Bereich Herstellung von chemischen Erzeugnissen (3,4 Prozent) oder auch im Bereich Herstellung von Büromaschinen; Elektrotechnik, Feinmechanik, Optik (2,3 Prozent) die Umsatzkennzahlen aus dem Vormonat übertroffen wurden, konnte dagegen von anderen Wirtschaftszweigen wie u. a. vom Fahrzeugbau (-10,5 Prozent), vom Maschinenbau (-8,9 Prozent), vom Bereich Metallerzeugung und -bearbeitung, Herstellung von Metallerzeugnissen (-1,1 Prozent) oder auch vom Textil- und Bekleidungs-gewerbe (-1,0 Prozent) nicht an die im Vormonat erreichten Kennzahlen angeknüpft werden.

Die Exportquote gab im Vergleich zum Vormonat um 2,0 Prozentpunkte nach, da die Entwicklung beim Auslandsgeschäft leicht im Minus notierte während beim Inlandsgeschäft ein moderates Plus registriert werden konnte. Sie lag im August 2005 bei 29,5 Prozent (August 2004: 28,6 Prozent).

Gesamtumsatz im Verarbeitenden Gewerbe sowie im Bergbau und der Gewinnung von Steinen und Erden in Sachsen 2002 bis 2005

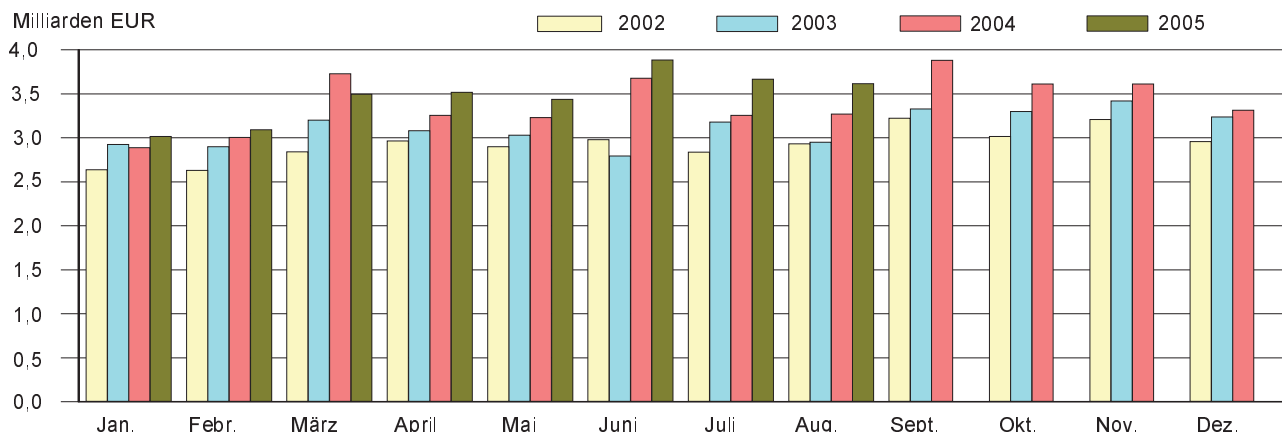

Auslandsumsatz im Verarbeitenden Gewerbe sowie im Bergbau und der Gewinnung von Steinen und Erden in Sachsen 2002 bis 2005

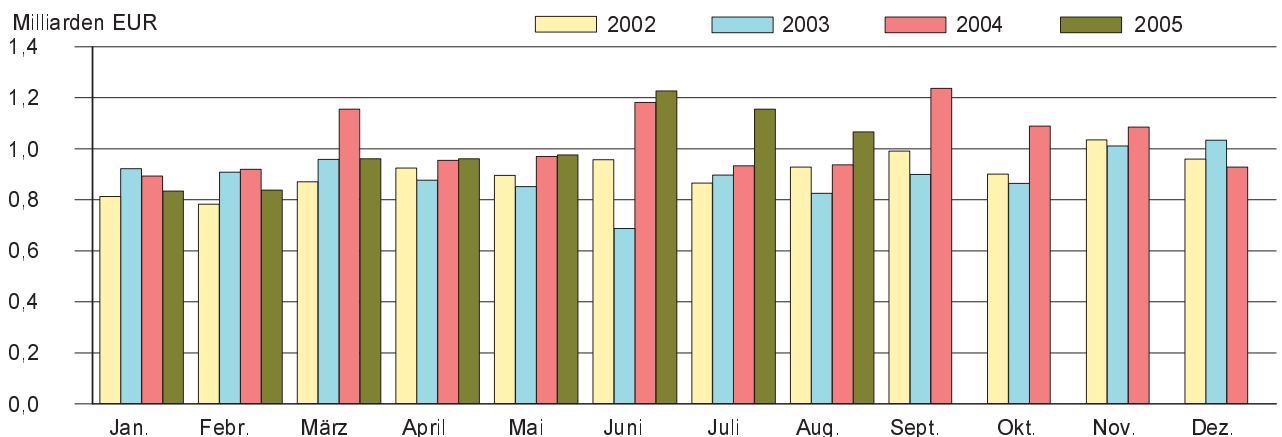

Gegenüber August 2004 wies die Entwicklung bis auf wenige Ausnahmen ein freundlicheres Bild auf. Lediglich im Bereich Herstellung von Büromaschinen; Elektrotechnik, Feinmechanik, Optik (-10,6 Prozent), im Maschinenbau (-2,2 Prozent) sowie im Bereich Glasgewerbe, Herstellung von Keramik, Verarbeitung von Steinen und Erden (-0,7 Prozent) wurden die im vergleichbaren Vorjahresmonat erzielten Resultate nicht wieder erreicht. Alle übrigen Wirtschaftszweige zeigten sich erfolgreicher als vor Jahresfrist. Der kräftigste Umsatzzuwachs wurde hierbei im Fahrzeugbau registriert (40,2 Prozent). Aber auch von Branchen wie dem Bereich Herstellung von Möbeln, Schmuck, Musikinstrumenten, Sportgeräten, Spielwaren; Recycling (27,9 Prozent), dem Bereich Bergbau und Gewinnung von Steinen und Erden (23,7 Prozent), dem Bereich Herstellung von chemischen Erzeugnissen (14,9 Prozent), dem Bereich Ernährungsgewerbe und Tabakverarbeitung (11,8 Prozent) sowie dem Bereich Metallerzeugung und -bearbeitung, Herstellung von Metallerzeugnissen (11,5 Prozent) konnten überdurchschnittliche Umsatzsteigerungen erzielt werden.

Bei der Betrachtung der Entwicklung nach Regierungsbezirken zeigt sich ein uneinheitliches Bild. Während im Regierungsbezirk Chemnitz und im Regierungsbezirk Leipzig sowohl beim Export als auch beim Geschäft im Inland die Umsatzkennzahlen aus dem Vormonat nicht erreicht wurden, meldeten die Industriebetriebe im Regierungsbezirk Dresden im Inland bessere Geschäfte als im Monat zuvor und erzielten damit trotz Rückgang beim Exportgeschäft insgesamt ein leichtes Umsatzplus (Regierungsbezirk Chemnitz: Gesamtumsatz -2,7 Prozent / Ausland -4,1 Prozent / Inland -1,9 Prozent, Regierungsbezirk Dresden: 0,4 Prozent / -12,3 Prozent / 5,6 Prozent, Regierungsbezirk Leipzig: -2,7 Prozent / -7,2 Prozent / -1,0 Prozent). Im Vergleich zum Vorjahresmonat weist die Entwicklung hingegen ein nahezu umgekehrtes Bild auf. Während im Regierungsbezirk Chemnitz und im Regierungsbezirk Leipzig die Umsatzkennzahlen aus dem Vorjahresmonat deutlich übertroffen werden konnten, führte im Regierungsbezirk Dresden ein schwächeres Exportgeschäft zu einer insgesamt leicht rückläufigen Entwicklung gegenüber August 2004 (RB Chemnitz: Gesamtumsatz 17,6 Prozent / Ausland 35,7 Prozent / Inland 9,5 Prozent, RB Dresden: -0,3 Prozent / -12,9 Prozent / 4,8 Prozent und RB Leipzig: 26,8 Prozent / 46,8 Prozent / 21,0 Prozent).

Die Zahl der Beschäftigten in den 2 929 berichtspflichtigen Betrieben betrug Ende August 2005 insgesamt 231 395 Personen. Der Personalstock vergrößerte sich gegenüber Juli des Jahres um 0,7 Prozent. In den sächsischen Industriebetrieben gingen Ende August dieses Jahres rund 1 500 Männer und Frauen mehr einer Beschäftigung nach als vor Jahresfrist. Das entspricht einem Zuwachs um 0,6 Prozent. Die Entwicklung der Beschäftigungssituation weist jedoch branchenspezifisch sichtbare Unterschiede auf.

Ein Vergleich kumulierter Werte der Monate Januar bis August weist eine insgesamt positive Umsatzentwicklung gegenüber dem Vergleichszeitraum 2004 auf (5,4 Prozent). In den ersten acht Monaten dieses Jahres konnten im Inland Erzeugnisse und Leistungen im Wert von fast 1 340 Millionen € bzw. 7,3 Prozent mehr umgesetzt werden als im Zeitraum Januar bis August 2004. Beim Auslandsgeschäft konnte nach Ablauf von acht Monaten der Rückstand gegenüber der vergleichbaren Kennzahl aus dem Jahr 2004 aufgeholt werden. Nach vorläufigen Berechnungen übertraf der Umfang der von Januar bis August des Jahres 2005 getätigten Exporte den vergleichbaren Vorjahreswert um rund 74 Millionen € bzw. 0,9 Prozent.

Gesamtumsatz und Auslandsumsatz Januar bis August 2005 nach Wirtschaftszweigen Sachsens und Regierungsbezirken

Wirtschaftszweig Regierungsbezirk	Gesamtumsatz		Veränderung zum Vorjahr	
	insgesamt	darunter Ausland	Gesamt- umsatz	Auslands- umsatz
	1 000 €		Prozent	
Ernährungsgewerbe u. Tabakverarbeitung	4 315 477	208 146	6,4	1,4
Textil- u. Bekleidungs-gewerbe	725 234	202 155	-4,7	-0,3
Holzgewerbe (ohne H. v. Möbeln)	559 759	157 160	2,3	.
Papier-, Verlags- u. Druckgewerbe	1 392 576	330 091	2,1	2,6
H. v. chemischen Erzeugnissen	1 509 764	802 975	15,4	24,3
H. v. Gummi- u. Kunststoffwaren	720 826	164 934	3,6	12,0
Glasgewerbe, H. v. Keramik, Verarb. v. Steinen u. Erden	976 289	172 639	-6,9	5,3
Metallerzeugung u. -bearbeitung, H. v. Metallerzeugnissen	3 699 001	714 701	12,0	14,9
Maschinenbau	3 164 184	1 236 329	2,8	-1,4
H. v. Büromaschinen; Elektrotechnik, Feinmechanik, Optik	3 848 165	1 464 534	3,2	-16,7
Fahrzeugbau	5 702 792	2 429 922	6,2	2,1
H. v. Möbeln, Schmuck, Musikinstr., Sport- geräten, Spielwaren; Recycling	682 037	120 690	10,5	16,0
Sachsen	27 719 246	8 018 520	5,4	0,9
Regierungsbezirk Chemnitz	11 168 978	3 694 610	4,9	0,7
Regierungsbezirk Dresden	12 102 656	3 230 597	4,2	-4,0
Regierungsbezirk Leipzig	4 447 612	1 093 313	10,1	20,0

1. Monatliche Entwicklung ab Januar 2004

Betriebe, Personen, Arbeitsstunden, Bruttolohn- und -gehaltsumme sowie Umsatz¹⁾

Monat Jahr	Betriebe	Tätige Personen	Geleistete Arbeitsstunden ²⁾		Bruttolohn- und -gehaltsumme		
			insgesamt	je tätiger Person	insgesamt	je tätiger Person	
			1 000	Std.	1 000 €	€	
1991	Jahressumme	x	x	692 168	1 166	4 977 882	8 386
1991	Jahresmittel	2 413	593 609	57 681	97	414 824	699
1992	Jahressumme	x	x	458 369	1 510	4 030 059	13 277
1992	Jahresmittel	1 992	303 545	38 197	126	335 838	1 106
1993	Jahressumme	x	x	369 840	1 586	3 763 965	16 137
1993	Jahresmittel	2 027	233 254	30 820	132	313 664	1 345
1994	Jahressumme	x	x	352 271	1 666	3 969 109	18 772
1994	Jahresmittel	2 206	211 438	29 356	139	330 759	1 564
1995	Jahressumme	x	x	347 429	1 667	4 356 680	20 902
1995	Jahresmittel	2 315	208 432	28 952	139	363 060	1 742
1996	Jahressumme	x	x	341 672	1 658	4 504 887	21 861
1996	Jahresmittel	2 526	206 072	28 473	138	375 414	1 822
1997	Jahressumme	x	x	342 298	1 665	4 594 839	22 346
1997	Jahresmittel	2 638	205 626	28 525	139	382 912	1 862
1998	Jahressumme	x	x	353 138	1 672	4 839 409	22 914
1998	Jahresmittel	2 656	211 202	29 428	139	403 284	1 909
1999	Jahressumme	x	x	357 025	1 672	4 964 307	23 245
1999	Jahresmittel	2 708	213 562	29 752	139	413 692	1 937
2000	Jahressumme	x	x	362 755	1 657	5 226 137	23 866
2000	Jahresmittel	2 784	218 976	30 230	138	435 511	1 989
2001	Jahressumme	x	x	368 593	1 640	5 551 644	24 708
2001	Jahresmittel	2 813	224 690	30 716	137	462 637	2 059
2002	Jahressumme	x	x	366 706	1 627	5 700 111	25 294
2002	Jahresmittel	2 856	225 353	30 559	136	475 009	2 108
2003	Jahressumme	x	x	369 944	1 651	5 786 032	25 828
2003	Jahresmittel	2 805	224 026	30 829	138	482 169	2 152
2004	Januar	2 965	226 560	31 914	141	471 815	2 083
	Februar	2 960	227 055	31 126	137	460 431	2 028
	März	2 956	226 948	35 300	156	484 609	2 135
	April	2 965	227 609	31 879	140	489 884	2 152
	Mai	2 960	227 576	30 160	133	494 057	2 171
	Juni	2 959	227 694	33 447	147	513 999	2 257
	Juli	2 961	228 521	31 487	138	487 289	2 132
	August	2 952	229 913	31 000	135	488 292	2 124
	September	2 953	230 681	33 544	145	482 628	2 092
	Oktober	2 949	232 050	32 825	141	501 552	2 161
	November	2 947	231 446	33 679	146	610 953	2 640
	Dezember	2 943	229 851	29 726	129	529 175	2 302
2004	Jahressumme	x	x	386 089	1 687	6 014 683	26 285
2004	Jahresmittel	2 956	228 825	32 174	141	501 224	2 190
2005	Januar	2 932	227 985	32 176	141	487 251	2 137
	Februar	2 922	227 638	31 140	137	473 748	2 081
	März	2 920	227 789	32 592	143	496 085	2 178
	April	2 936	229 056	33 712	147	499 448	2 180
	Mai	2 934	228 965	31 626	138	509 058	2 223
	Juni	2 932	228 894	33 996	149	524 150	2 290
	Juli	2 934	229 866	31 431	137	498 454	2 168
	August	2 929	231 395	32 130	139	501 578	2 168
	Januar - August:						
2005	Jahressumme	x	x	258 803	1 130	3 989 772	17 427
2005	Jahresmittel	2 930	228 949	32 350	141	498 722	2 178

1) Abweichungen zur Jahressumme sind auf Rundungen bzw. Wichtungen zurückzuführen. Angaben für 2005 sind vorläufig.

2) faktorkorrigierte Angaben 1991 bis 2002

Gesamtumsatz			Export- quote	Umsatz aus eigenen Erzeugnissen			Monat Jahr
insgesamt	darunter Ausland	je tätiger Person		zusammen	darunter Ausland	je tätiger Person	
1 000 €	€	€	%	1 000 €	€		
14 413 520	1 846 483	24 281	x	13 962 533	1 834 195	23 521	1991 Jahressumme
1 201 126	153 873	2 024	12,8	1 163 544	152 850	1 960	1991 Jahresmittel
13 786 985	1 895 484	45 420	x	13 394 937	1 872 409	44 129	1992 Jahressumme
1 148 915	157 957	3 785	13,7	1 116 245	156 034	3 677	1992 Jahresmittel
14 657 068	2 081 343	62 837	x	14 185 439	2 014 357	60 816	1993 Jahressumme
1 221 422	173 445	5 237	14,2	1 182 120	167 863	5 068	1993 Jahresmittel
17 249 349	2 199 344	81 581	x	16 518 823	2 110 306	78 126	1994 Jahressumme
1 437 446	183 279	6 799	12,8	1 376 569	175 859	6 510	1994 Jahresmittel
20 531 464	2 645 361	98 504	x	19 375 595	2 470 263	92 959	1995 Jahressumme
1 710 952	220 447	8 210	12,9	1 614 631	205 855	7 748	1995 Jahresmittel
21 331 068	2 815 265	103 513	x	20 084 556	2 651 426	97 464	1996 Jahressumme
1 777 589	234 605	8 624	13,2	1 673 711	220 952	8 120	1996 Jahresmittel
23 478 312	4 161 091	114 180	x	22 153 571	3 910 557	107 737	1997 Jahressumme
1 956 522	346 756	9 636	17,7	1 846 129	325 879	9 092	1997 Jahresmittel
26 847 724	5 978 553	127 119	x	25 469 218	5 756 175	120 592	1998 Jahressumme
2 237 311	498 213	10 593	22,3	2 122 435	479 681	10 049	1998 Jahresmittel
28 287 260	6 903 315	132 455	x	26 914 943	6 727 188	126 029	1999 Jahressumme
2 357 272	575 276	11 038	24,4	2 242 912	560 599	10 502	1999 Jahresmittel
31 239 901	7 995 680	142 664	x	29 710 248	7 814 686	135 678	2000 Jahressumme
2 603 325	666 307	11 889	25,6	2 475 854	651 224	11 307	2000 Jahresmittel
34 303 902	9 641 307	152 672	x	32 724 960	9 436 981	145 645	2001 Jahressumme
2 858 659	803 442	12 723	28,1	2 727 080	786 415	12 137	2001 Jahresmittel
35 122 077	10 925 429	155 854	x	33 435 515	10 646 254	148 370	2002 Jahressumme
2 926 840	910 453	12 988	31,1	2 786 293	887 188	12 364	2002 Jahresmittel
37 336 663	10 737 447	166 662	x	35 070 777	10 369 127	156 548	2003 Jahressumme
3 111 389	894 787	13 889	28,8	2 922 565	864 094	13 046	2003 Jahresmittel
2 887 522	892 998	12 745	30,9	2 709 410	857 807	11 959	2004 Januar
3 006 217	919 642	13 240	30,6	2 815 199	884 667	12 399	2004 Februar
3 726 950	1 156 025	16 422	31,0	3 493 684	1 109 463	15 394	2004 März
3 253 627	954 065	14 295	29,3	3 026 245	914 008	13 296	2004 April
3 228 537	969 669	14 187	30,0	2 992 359	930 941	13 149	2004 Mai
3 675 501	1 182 237	16 142	32,2	3 433 185	1 142 638	15 078	2004 Juni
3 256 095	932 969	14 249	28,7	3 019 928	892 211	13 215	2004 Juli
3 271 043	936 892	14 227	28,6	3 039 284	904 776	13 219	2004 August
3 880 457	1 237 372	16 822	31,9	3 630 587	1 202 731	15 739	2004 September
3 610 718	1 088 367	15 560	30,1	3 370 570	1 053 500	14 525	2004 Oktober
3 611 191	1 084 872	15 603	30,0	3 364 581	1 045 889	14 537	2004 November
3 312 962	928 909	14 414	28,0	3 075 336	888 788	13 380	2004 Dezember
40 720 819	12 284 018	177 956	x	37 970 366	11 827 420	165 936	2004 Jahressumme
3 393 402	1 023 668	14 830	30,2	3 164 197	985 618	13 828	2004 Jahresmittel
3 013 454	834 621	13 218	27,7	2 795 544	803 022	12 262	2005 Januar
3 092 623	838 375	13 586	27,1	2 894 908	805 276	12 717	2005 Februar
3 494 890	960 832	15 343	27,5	3 252 631	917 491	14 279	2005 März
3 515 070	960 603	15 346	27,3	3 290 824	923 323	14 367	2005 April
3 436 313	975 815	15 008	28,4	3 218 586	937 332	14 057	2005 Mai
3 884 583	1 226 441	16 971	31,6	3 628 576	1 184 277	15 853	2005 Juni
3 666 610	1 155 568	15 951	31,5	3 442 148	1 117 237	14 975	2005 Juli
3 615 703	1 066 265	15 626	29,5	3 381 013	1 034 842	14 611	2005 August
27 719 246	8 018 520	121 072	x	25 904 230	7 722 800	113 144	2005 Januar - August: Jahressumme
3 464 906	1 002 315	15 134	28,9	3 238 029	965 350	14 143	2005 Jahresmittel

2. Ergebnisse der Betriebe nach Wirtschaftszweigen

2.1. Betriebe, Personen, Arbeitsstunden, Bruttolohn- und -gehaltsumme sowie Umsatz

WZ 2003	Wirtschaftszweig Hauptgruppe	Betriebe	Tätige Personen	Geleistete Arbeitsstunden	
				insgesamt	je tätiger Person
				1 000	Std.
10.20	Braunkohlenbergbau u. -veredlung	2	.	.	.
10	Kohlenbergbau, Torfgewinnung	2	.	.	.
CA	Kohlenbergbau, Torfgewinnung, Gew. v. Erdöl, Erdgas usw.	2	.	.	.
14.11	Gew. v. Naturwerksteinen u. Natursteinen, a. n. g.	41	788	125	159
14.12	Gew. v. Kalk- u. Gipsstein sowie Anhydrit, Dolomit u. Kreide	3	126	18	143
14.21	Gew. v. Kies u. Sand	32	469	75	160
14.22	Gew. v. Ton u. Kaolin	4	295	38	129
14.30	Gew. v. Mineralien f. d. H. v. chemischen Erzeugnissen	6	.	.	.
14	Gew. v. Steinen u. Erden, sonst. Bergbau	86	.	.	.
CB	Erzbergbau, Gew. v. Steinen u. Erden, sonst. Bergbau	86	.	.	.
C	Bergbau u. Gewinnung v. Steinen u. Erden	88	3 537	487	138
15.11	Schlachten (oh. Schlachten v. Geflügel)	10	.	.	.
15.12	Schlachten v. Geflügel	2	.	.	.
15.13	Fleischverarbeitung	77	4 823	662	137
15.20	Fischverarbeitung	5	99	12	121
15.31	Kartoffelverarbeitung	4	.	.	.
15.32	H. v. Frucht- u. Gemüsesäften	7	.	.	.
15.33	Obst- u. Gemüseverarbeitung, a. n. g.	17	1 015	155	153
15.41	H. v. rohen Ölen u. Fetten	1	.	.	.
15.43	H. v. Margarine u. ä. Nahrungsfetten	1	.	.	.
15.51	Milchverarbeitung	13	1 753	258	147
15.61	Mahl- u. Schälmaschinen	5	219	33	151
15.71	H. v. Futtermitteln für Nutztiere	12	.	.	.
15.72	H. v. Futtermitteln für sonst. Tiere	2	.	.	.
15.81	H. v. Backwaren (oh. Dauerbackwaren)	150	8 643	1 176	136
15.82	H. v. Dauerbackwaren	7	511	67	131
15.84	H. v. Süßwaren (oh. Dauerbackwaren)	8	956	140	146
15.85	H. v. Teigwaren	1	.	.	.
15.86	Verarb. v. Kaffee u. Tee, H. v. Kaffee-Ersatz	1	.	.	.
15.87	H. v. Würzmitteln u. Soßen	2	.	.	.
15.89	H. v. sonst. Nahrungsmitteln (oh. Getränke)	7	526	75	143
15.91	H. v. Spirituosen	7	205	25	122
15.93	H. v. Traubenwein	2	.	.	.
15.96	H. v. Bier	17	1 719	233	136
15.97	H. v. Malz	1	.	.	.
15.98	Gew. natürl. Mineralwässer, H. v. Erfrischungsgetränken	5	530	77	145
15	Ernährungsgewerbe	364	.	.	.
16.00	Tabakverarbeitung	1	.	.	.
16	Tabakverarbeitung	1	.	.	.
DA	Ernährungsgewerbe u. Tabakverarbeitung	365	24 323	3 436	141
17.11	Baumwollaufbereitung u. -spinnerei	4	.	.	.
17.13	Wollaufbereitung u. Kammgarnspinnerei	1	.	.	.
17.16	H. v. Nähgarn	1	.	.	.

Monat August 2005

Bruttolohn- und -gehaltsumme		Gesamtumsatz			Umsatz aus eigenen Erzeugnissen			WZ 2003
insgesamt	je tätiger Person	insgesamt	darunter Ausland	je tätiger Person	zusammen	darunter Ausland	je tätiger Person	
1 000 €	€	1 000 €		€	1 000 €		€	
.	10.20
.	10
.	CA
1 603	2 034	14 539	.	18 451	13 359	.	16 953	14.11
345	2 738	1 396	.	11 079	1 368	.	10 857	14.12
1 013	2 160	5 483	-	11 691	4 560	-	9 723	14.21
675	2 288	3 215	892	10 898	3 104	892	10 522	14.22
.	14.30
.	14
.	CB
9 155	2 588	58 195	1 053	16 453	53 394	1 053	15 096	C
.	15.11
.	15.12
5 478	1 136	33 362	.	6 917	26 432	.	5 480	15.13
115	1 162	814	-	8 222	814	-	8 222	15.20
.	15.31
.	15.32
1 694	1 669	24 510	.	24 148	20 484	.	20 181	15.33
.	15.41
.	15.43
3 831	2 185	197 560	13 514	112 698	152 018	5 519	86 719	15.51
466	2 128	5 025	-	22 945	4 889	-	22 324	15.61
.	15.71
.	15.72
9 426	1 091	35 735	.	4 135	32 934	.	3 810	15.81
736	1 440	5 371	.	10 511	5 159	.	10 096	15.82
1 785	1 867	13 712	.	14 343	13 562	.	14 186	15.84
.	15.85
.	15.86
.	15.87
918	1 745	12 780	.	24 297	12 738	.	24 217	15.89
294	1 434	15.91
.	15.93
4 356	2 534	54 553	.	31 735	50 486	.	29 369	15.96
.	15.97
1 117	2 108	11 085	-	20 915	10 980	-	20 717	15.98
.	15
.	16.00
.	16
36 474	1 500	581 955	25 022	23 926	502 602	16 110	20 664	DA
.	17.11
.	17.13
.	17.16

2. Ergebnisse der Betriebe nach Wirtschaftszweigen

Noch: 2.1. Betriebe, Personen, Arbeitsstunden, Bruttolohn- und -gehaltsumme sowie Umsatz

WZ 2003	Wirtschaftszweig Hauptgruppe	Betriebe	Tätige Personen	Geleistete Arbeitsstunden	
				insgesamt	je tätiger Person
				1 000	Std.
17.21	Baumwollweberei	13	1 223	138	113
17.23	Kammgarnweberei	3	.	.	.
17.24	Seiden- u. Filamentgarnweberei	4	215	22	102
17.25	Sonst. Weberei	2	.	.	.
17.30	Textilveredlung	17	1 498	174	116
17.40	H. v. konfektionierten Textilwaren (oh. Bekleidung)	35	1 557	216	139
17.51	H. v. Teppichen	3	.	.	.
17.52	H. v. Seilerwaren	2	.	.	.
17.53	H. v. Vliesstoff u. Erzeugnissen daraus (oh. Bekleidung)	5	453	59	130
17.54	Textilgewerbe, a. n. g.	31	1 804	247	137
17.60	H. v. gewirktem u. gestricktem Stoff	6	655	71	108
17.71	H. v. Strumpfwaren	14	.	.	.
17.72	H. v. Pullovern, Strickjacken u. ä. Waren	1	.	.	.
17	Textilgewerbe	142	10 130	1 248	123
18.21	H. v. Arbeits- u. Berufsbekleidung	7	319	44	138
18.22	H. v. Oberbekleidung (oh. Arbeits- u. Berufsbekleidung)	6	536	62	116
18.23	H. v. Wäsche	19	763	107	140
18.24	H. v. sonst. Bekleidung u. Bekleidungszubehör	4	161	26	161
18	Bekleidungsgewerbe	36	1 779	239	134
DB	Textil- u. Bekleidungsgewerbe	178	11 909	1 487	125
19.10	H. v. Leder u. Lederfaserstoff	2	.	.	.
19.20	Lederverarbeitung (oh. H. v. Lederbekleidung u. Schuhen)	2	.	.	.
19.30	H. v. Schuhen	7	691	82	119
19	Ledergewerbe	11	.	.	.
DC	Ledergewerbe	11	.	.	.
20.10	Säge-, Hobel- u. Holzimprägnierwerke	17	785	121	154
20.20	H. v. Furnier-, Sperrholz-, Holzfaser- u. Holzspanplatten	3	.	.	.
20.30	H. v. Konstruktions-, Fertigt., Ausbauelem., Fertigt. a. Holz	35	1 349	199	148
20.40	H. v. Verpackungsm., Lagerbehältern, Ladungsträgern a. Holz	7	.	.	.
20.51	H. v. Holzwaren, a. n. g. (oh. H. v. Möbeln)	20	1 052	138	131
20	Holzgewerbe (oh. H. v. Möbeln)	82	4 046	615	152
DD	Holzgewerbe (oh. H. v. Möbeln)	82	4 046	615	152
21.12	H. v. Papier, Karton u. Pappe	22	2 602	347	133
21.21	H. v. Wellpapier, -pappe u. Verpackungsmitteln a. Papier usw.	26	1 536	216	141
21.22	H. v. Haushalts-, Hygiene-, Toilettenartikeln a. Zellstoff usw.	5	.	.	.
21.23	H. v. Schreibwaren u. Bürobedarf a. Papier, Karton u. Pappe	6	348	48	138
21.24	H. v. Tapeten	2	.	.	.
21.25	H. v. sonst. Waren a. Papier, Karton u. Pappe	6	344	46	134
21	Papiergewerbe	67	5 573	762	137
22.11	Verlegen v. Büchern	7	370	57	154
22.12	Verlegen v. Zeitungen	15	2 244	338	151
22.13	Verlegen v. Zeitschriften	1	.	.	.
22.15	Sonst. Verlagsgewerbe	1	.	.	.

Monat August 2005

Bruttolohn- und -gehaltsumme		Gesamtumsatz			Umsatz aus eigenen Erzeugnissen			WZ 2003
insgesamt	je tätiger Person	insgesamt	darunter Ausland	je tätiger Person	zusammen	darunter Ausland	je tätiger Person	
1 000 €	€	1 000 €		€	1 000 €		€	
2 019	1 651	9 031	3 215	7 384	8 533	2 913	6 977	17.21
.	17.23
315	1 465	17.24
.	17.25
2 453	1 638	8 421	986	5 621	8 009	917	5 346	17.30
1 989	1 277	10 421	632	6 693	9 703	616	6 232	17.40
.	17.51
.	17.52
809	1 786	3 424	.	7 558	3 424	.	7 558	17.53
2 609	1 446	11 504	3 551	6 377	10 975	3 542	6 084	17.54
999	1 525	7 631	5 094	11 650	7 631	5 094	11 650	17.60
.	17.71
.	17.72
15 406	1 521	66 814	17 610	6 596	64 294	17 180	6 347	17
422	1 323	2 536	.	7 950	2 502	.	7 843	18.21
590	1 101	18.22
923	1 210	4 193	338	5 495	4 109	325	5 385	18.23
238	1 478	18.24
2 174	1 222	17 221	3 142	9 680	16 531	2 897	9 292	18
17 581	1 476	84 035	20 752	7 056	80 825	20 078	6 787	DB
.	19.10
.	19.20
1 009	1 460	19.30
.	19
.	DC
1 250	1 592	15 449	4 631	19 680	13 668	4 630	17 411	20.10
.	20.20
2 275	1 686	11 505	.	8 529	11 088	.	8 219	20.30
.	20.40
1 271	1 208	3 644	518	3 464	3 449	499	3 279	20.51
6 558	1 621	80 740	23 796	19 956	74 887	22 245	18 509	20
6 558	1 621	80 740	23 796	19 956	74 887	22 245	18 509	DD
6 316	2 427	54 082	25 086	20 785	53 781	25 008	20 669	21.12
2 987	1 945	20 638	2 397	13 436	19 914	2 397	12 965	21.21
.	21.22
574	1 649	4 660	601	13 391	4 471	601	12 848	21.23
.	21.24
591	1 718	3 367	660	9 788	3 345	660	9 724	21.25
11 872	2 130	94 678	35 138	16 989	92 098	34 737	16 526	21
811	2 192	11 041	.	29 841	10 944	.	29 578	22.11
7 485	3 336	30 665	-	13 665	29 990	-	13 365	22.12
.	22.13
.	22.15

2. Ergebnisse der Betriebe nach Wirtschaftszweigen

Noch: 2.1. Betriebe, Personen, Arbeitsstunden, Bruttolohn- und -gehaltssumme sowie Umsatz

WZ 2003	Wirtschaftszweig Hauptgruppe	Betriebe	Tätige Personen	Geleistete Arbeitsstunden	
				insgesamt	je tätiger Person
				1 000	Std.
22.21	Drucken v. Zeitungen	1	.	.	.
22.22	Drucken anderer Druckerzeugnisse	49	3 487	503	144
22.23	Druckweiterverarbeitung	2	.	.	.
22.24	Druck- u. Medienvorstufe	4	130	14	108
22.25	Erbringung v. sonst. druckbezogenen Dienstleistungen	3	.	.	.
22.31	Vervielfältigung v. bespielten Tonträgern	1	.	.	.
22	Verlagsgew., Druckgew., Vervielf. bespielter Tonträger usw.	84	6 949	1 006	145
DE	Papier-, Verlags- u. Druckgewerbe	151	12 522	1 768	141
23.20	Mineralölverarbeitung	1	.	.	.
23	Kokerei, Mineralölverarb., H. u. Verarb. v. Spalt-, Brutstoffen	1	.	.	.
DF	Kokerei, Mineralölverarb., H. u. Verarb. v. Spalt-, Brutstoffen	1	.	.	.
24.11	H. v. Industriegasen	2	.	.	.
24.12	H. v. Farbstoffen u. Pigmenten	1	.	.	.
24.13	H. v. sonst. anorganischen Grundstoffen u. Chemikalien	4	548	92	168
24.14	H. v. sonst. organischen Grundstoffen u. Chemikalien	3	.	.	.
24.15	H. v. Düngemitteln u. Stickstoffverbindungen	3	.	.	.
24.16	H. v. Kunststoffen in Primärformen	8	1 399	193	138
24.20	H. v. Schädlingsbekämpfungs-, Pflanzenschutzmitteln usw.	2	.	.	.
24.30	H. v. Anstrichmitteln, Druckfarben u. Kitten	10	632	97	153
24.41	H. v. pharmazeutischen Grundstoffen	2	.	.	.
24.42	H. v. pharmaz. Spezialitäten u. sonst. pharmaz. Erzeugnissen	14	.	.	.
24.51	H. v. Seifen, Wasch-, Reinigungs- u. Poliermitteln	4	256	33	129
24.52	H. v. Duftstoffen u. Körperpflegemitteln	6	967	158	163
24.61	H. v. pyrotechnischen Erzeugnissen	3	.	.	.
24.62	H. v. Klebstoffen u. Gelatine	3	102	13	127
24.63	H. v. etherischen Ölen	1	.	.	.
24.65	H. v. unbespielten Ton-, Bild- u. Datenträgern	1	.	.	.
24.66	H. v. sonst. chemischen Erzeugnissen, a. n. g.	11	1 829	283	155
24.70	H. v. Chemiefasern	3	.	.	.
24	H. v. chemischen Erzeugnissen	81	9 812	1 448	148
DG	H. v. chemischen Erzeugnissen	81	9 812	1 448	148
25.11	H. v. Bereifungen	2	.	.	.
25.12	Runderneuerung v. Bereifungen	2	.	.	.
25.13	H. v. sonst. Gummiwaren	12	487	65	133
25.21	H. v. Platten, Folien, Schläuchen u. Profilen a. Kunststoffen	16	1 140	159	139
25.22	H. v. Verpackungsmitteln a. Kunststoffen	14	487	69	142
25.23	H. v. Baubedarfsartikeln a. Kunststoffen	42	2 274	348	153
25.24	H. v. sonst. Kunststoffwaren	59	4 661	643	138
25	H. v. Gummi- u. Kunststoffwaren	147	9 622	1 391	145
DH	H. v. Gummi- u. Kunststoffwaren	147	9 622	1 391	145
26.11	H. v. Flachglas	1	.	.	.
26.12	Veredlung u. Bearbeitung v. Flachglas	21	1 616	239	148
26.13	H. v. Hohlglas	7	610	88	144

Monat August 2005

Bruttolohn- und -gehaltsumme		Gesamtumsatz			Umsatz aus eigenen Erzeugnissen			WZ 2003
insgesamt	je tätiger Person	insgesamt	darunter Ausland	je tätiger Person	zusammen	darunter Ausland	je tätiger Person	
1 000 €	€	1 000 €		€	1 000 €		€	
.	22.21
8 246	2 365	38 284	8 851	10 979	38 132	8 851	10 935	22.22
.	22.23
206	1 585	630	-	4 846	436	-	3 354	22.24
.	22.25
.	22.31
17 747	2 554	84 569	9 492	12 170	83 053	9 480	11 952	22
29 620	2 365	179 248	44 630	14 315	175 151	44 217	13 987	DE
.	23.20
.	23
.	DF
.	24.11
.	24.12
1 384	2 526	24.13
.	24.14
.	24.15
3 632	2 596	30 382	18 894	21 717	28 799	18 676	20 585	24.16
.	24.20
1 371	2 169	12 393	3 174	19 609	12 164	3 090	19 247	24.30
.	24.41
.	24.42
478	1 867	5 020	.	19 609	5 020	.	19 609	24.51
2 092	2 163	20 359	.	21 054	19 686	.	20 358	24.52
.	24.61
217	2 127	24.62
.	24.63
.	24.65
4 221	2 308	38 973	26 010	21 308	38 573	25 890	21 090	24.66
.	24.70
23 978	2 444	204 475	112 610	20 839	191 289	109 402	19 495	24
23 978	2 444	204 475	112 610	20 839	191 289	109 402	19 495	DG
.	25.11
.	25.12
888	1 823	3 633	354	7 460	3 165	280	6 499	25.13
2 283	2 003	19 756	8 529	17 330	18 730	8 166	16 430	25.21
736	1 511	4 557	.	9 357	4 271	.	8 770	25.22
4 285	1 884	23 383	1 045	10 283	22 846	1 045	10 047	25.23
7 912	1 697	33 683	6 964	7 227	32 492	6 722	6 971	25.24
17 344	1 803	95 747	19 905	9 951	92 020	19 201	9 564	25
17 344	1 803	95 747	19 905	9 951	92 020	19 201	9 564	DH
.	26.11
2 845	1 761	21 419	4 354	13 254	20 346	4 339	12 590	26.12
1 094	1 793	4 796	2 125	7 862	4 796	2 125	7 862	26.13

2. Ergebnisse der Betriebe nach Wirtschaftszweigen

Noch: 2.1. Betriebe, Personen, Arbeitsstunden, Bruttolohn- und -gehaltsumme sowie Umsatz

WZ 2003	Wirtschaftszweig Hauptgruppe	Betriebe	Tätige Personen	Geleistete Arbeitsstunden	
				insgesamt	je tätiger Person
				1 000	Std.
26.14	H. v. Glasfasern u. Waren daraus	5	818	114	139
26.15	H., Veredl., Bearb. v. sonst. Glas einschl. techn. Glaswaren	3	.	.	.
26.21	H. v. keramischen Haushaltswaren u. Ziergegenständen	7	.	.	.
26.22	H. v. Sanitärkeramik	1	.	.	.
26.23	H. v. keramischen Isolatoren u. Isolierteilen	1	.	.	.
26.25	H. v. keramischen Erzeugnissen, a. n. g.	1	.	.	.
26.26	H. v. feuerfesten keramischen Werkstoffen u. Waren	4	433	60	139
26.30	H. v. keramischen Wand- u. Bodenfliesen u. -platten	2	.	.	.
26.40	H. v. Ziegeln u. sonst. Baukeramik	11	896	124	138
26.61	H. v. Erzeugn. a. Beton, Zement u. Kalksandstein f. d. Bau	50	2 311	350	151
26.62	H. v. Gipszeugnissen f. d. Bau	1	.	.	.
26.63	H. v. Frischbeton (Transportbeton)	57	465	78	168
26.64	H. v. Mörtel u. anderem Beton (Trockenbeton)	13	472	67	142
26.65	H. v. Faserzementwaren	1	.	.	.
26.66	H. v. Erzeugnissen a. Beton, Zement u. Gips, a. n. g.	3	.	.	.
26.70	Be- u. Verarbeitung v. Natur- u. Naturwerksteinen, a. n. g.	9	.	.	.
26.81	H. v. Mühl-, Mahl-, Schleif-, Wetz-, Poliersteinen, Schleifstoffen	3	270	38	141
26.82	H. v. sonst. Erzeugn. a. nicht metallischen Mineralien, a. n. g.	21	616	90	146
26	Glasgewerbe, H. v. Keramik, Verarb. v. Steinen u. Erden	222	11 399	1 630	143
DI	Glasgewerbe, H. v. Keramik, Verarb. v. Steinen u. Erden	222	11 399	1 630	143
27.10	Erzeugung v. Roheisen, Stahl u. Ferrolegierungen	5	1 747	212	121
27.21	H. v. Rohren, Rohrform-, Rohrverschlussstücken a. Gusseisen	1	.	.	.
27.22	H. v. Stahlrohren, Rohrformstücken usw. a. Stahl	5	.	.	.
27.31	H. v. Blankstahl	2	.	.	.
27.32	H. v. Kaltband mit einer Breite v. weniger als 600 mm	1	.	.	.
27.33	H. v. Kaltprofilen	2	.	.	.
27.41	Erzeugung u. erste Bearbeitung v. Edelmetallen	1	.	.	.
27.42	Erzeugung u. erste Bearbeitung v. Aluminium	3	218	24	110
27.43	Erzeugung u. erste Bearbeitung v. Blei, Zink u. Zinn	4	295	38	129
27.44	Erzeugung u. erste Bearbeitung v. Kupfer	2	.	.	.
27.45	Erzeugung u. erste Bearbeitung v. sonst. NE-Metallen	1	.	.	.
27.51	Eisengießereien	16	2 931	348	119
27.52	Stahlgießereien	5	.	.	.
27.53	Leichtmetallgießereien	13	1 165	148	127
27.54	Buntmetallgießereien	1	.	.	.
27	Metallerzeugung u. -bearbeitung	62	8 898	1 104	124
28.11	H. v. Metallkonstruktionen	131	7 522	1 124	149
28.12	H. v. Ausbauelementen a. Metall	14	682	99	145
28.21	H. v. Metallbehältern m. Fassungsvermögen v. mehr a. 300 l	11	635	84	132
28.22	H. v. Heizkörpern u. -kesseln f. Zentralheizungen	4	566	78	138
28.30	H. v. Dampfkesseln (oh. Zentralheizungskessel)	22	1 242	189	152
28.40	H. v. Schmiede-, Press-, Zieh- u. Stanzteilen usw.	38	3 237	443	137
28.51	Oberflächenveredlung u. Wärmebehandlung	56	2 840	399	140
28.52	Mechanik, a. n. g.	96	4 170	595	143
28.62	H. v. Werkzeugen	31	2 703	378	140
28.63	H. v. Schlössern u. Beschlägen a. unedl. Metallen	9	1 362	179	131
28.71	H. v. Metallbehältern m. Fassungsverm. v. 300 l oder weniger	2	.	.	.
28.72	H. v. Verpackungen u. Verschlüssen a. Eisen, Stahl, NE-Metall	4	.	.	.

Monat August 2005

Bruttolohn- und -gehaltsumme		Gesamtumsatz			Umsatz aus eigenen Erzeugnissen			WZ 2003
insgesamt	je tätiger Person	insgesamt	darunter Ausland	je tätiger Person	zusammen	darunter Ausland	je tätiger Person	
1 000 €	€	1 000 €		€	1 000 €		€	
1 870	2 286	8 836	.	10 802	6 850	.	8 374	26.14
.	26.15
.	26.21
.	26.22
.	26.23
.	26.25
887	2 048	4 206	1 018	9 714	3 186	1 018	7 358	26.26
.	26.30
2 063	2 302	14 925	.	16 657	13 359	.	14 910	26.40
4 594	1 988	27 233	102	11 784	24 242	102	10 490	26.61
.	26.62
982	2 112	10 219	-	21 976	9 565	-	20 570	26.63
1 091	2 311	9 958	.	21 097	8 960	.	18 983	26.64
.	26.65
.	26.66
.	26.70
583	2 159	26.81
1 499	2 433	26.82
23 031	2 020	143 925	20 561	12 626	129 165	18 560	11 331	26
23 031	2 020	143 925	20 561	12 626	129 165	18 560	11 331	DI
3 889	2 226	63 726	12 681	36 477	63 583	12 681	36 396	27.10
.	27.21
.	27.22
.	27.31
.	27.32
.	27.33
.	27.41
748	3 431	27.42
702	2 380	6 992	.	23 702	6 063	.	20 553	27.43
.	27.44
.	27.45
7 177	2 449	38 790	12 651	13 234	37 895	12 637	12 929	27.51
.	27.52
2 468	2 118	11 091	1 695	9 520	10 554	1 675	9 059	27.53
.	27.54
20 550	2 310	184 975	48 826	20 788	182 173	48 791	20 473	27
14 726	1 958	83 728	.	11 131	78 316	.	10 412	28.11
1 383	2 028	8 570	.	12 566	8 437	.	12 371	28.12
1 188	1 871	28.21
1 265	2 235	28.22
2 979	2 399	9 410	2 346	7 576	9 178	2 346	7 390	28.30
5 758	1 779	36 032	6 818	11 131	35 884	6 818	11 086	28.40
4 973	1 751	17 477	529	6 154	17 138	527	6 035	28.51
7 043	1 689	26 403	2 718	6 332	24 084	1 572	5 776	28.52
6 395	2 366	14 691	2 823	5 435	14 597	2 792	5 400	28.62
2 693	1 977	22 071	3 274	16 205	21 993	3 274	16 148	28.63
.	28.71
.	28.72

2. Ergebnisse der Betriebe nach Wirtschaftszweigen

Noch: 2.1. Betriebe, Personen, Arbeitsstunden, Bruttolohn- und -gehaltsumme sowie Umsatz

WZ 2003	Wirtschaftszweig Hauptgruppe	Betriebe	Tätige Personen	Geleistete Arbeitsstunden	
				insgesamt	je tätiger Person
				1 000	Std.
28.73	H. v. Drahtwaren	11	508	77	152
28.74	H. v. Schrauben, Nieten, Ketten u. Federn	13	1 808	232	128
28.75	H. v. sonst. Metallwaren, a. n. g.	34	1 437	204	142
28	H. v. Metallerzeugnissen	476	29 228	4 150	142
DJ	Metallerzeugung u. -bearbeitung, H. v. Metallerzeugnissen	538	38 126	5 254	138
29.11	H. v. Verbrennungsmotoren, Turbinen (oh. f. Luft-, Straßenfzg.)	1	.	.	.
29.12	H. v. Pumpen u. Kompressoren	22	2 248	320	142
29.13	H. v. Armaturen	11	.	.	.
29.14	H. v. Lagern, Getrieben, Zahnrädern u. Antriebselementen	20	2 882	405	141
29.21	H. v. Öfen u. Brennern	10	482	73	151
29.22	H. v. Hebezeugen u. Fördermitteln	52	2 722	385	141
29.23	H. v. kälte- u. lufttechn. Erzeugnissen, nicht f. d. Haushalt	27	1 924	280	146
29.24	H. v. sonst. nicht wirtschaftszweigspez. Maschinen, a. n. g.	39	2 306	360	156
29.31	H. v. land- u. forstwirtschaftlichen Zugmaschinen	1	.	.	.
29.32	H. v. sonst. land- u. forstwirtschaftlichen Maschinen	15	.	.	.
29.41	H. v. handgeführten kraftbetriebenen Werkzeugen	3	878	123	140
29.42	H. v. Werkzeugmaschinen f. d. Metallbearbeitung	40	3 476	516	148
29.43	H. v. Werkzeugmaschinen, a. n. g.	21	1 063	145	136
29.51	H. v. Masch. f. d. Metallerzeugung, v. Walzwerkseinricht. usw.	2	.	.	.
29.52	H. v. Bergwerks-, Bau- u. Baustoffmaschinen	13	624	91	146
29.53	H. v. Masch. f. d. Ernährungsgewerbe u. d. Tabakverarbeitung	15	735	106	144
29.54	H. v. Masch. f. d. Textil-, Bekleidungs- u. Ledergewerbe	15	1 371	189	138
29.55	H. v. Masch. f. d. Papiergewerbe	5	.	.	.
29.56	H. v. Masch. f. bestimmte Wirtschaftszweige, a. n. g.	118	10 199	1 484	146
29.71	H. v. elektrischen Haushaltsgeräten	4	266	32	120
29.72	H. v. nichtelektr. Heiz-, Koch-, Heißwasser-, Heißluftger. a. n. g.	8	409	57	139
29	Maschinenbau	442	34 063	4 914	144
DK	Maschinenbau	442	34 063	4 914	144
30.02	H. v. Datenverarbeitungsgeräten u. -einrichtungen	9	713	100	140
30	H. v. Büromaschinen, DV-Geräten u. -Einrichtungen	9	713	100	140
31.10	H. v. Elektromotoren, Generatoren u. Transformatoren	28	2 569	357	139
31.20	H. v. Elektrizitätsverteilungs- u. -schalteinrichtungen	61	5 474	755	138
31.30	H. v. isolierten Elektrokabeln, -leitungen u. -drähten	14	.	.	.
31.40	H. v. Akkumulatoren u. Batterien	4	.	.	.
31.50	H. v. elektrischen Lampen u. Leuchten	17	1 716	239	139
31.61	H. v. elektr. Ausrüstungen f. Motoren u. Fahrzeuge, a. n. g.	6	489	67	137
31.62	H. v. sonst. elektrischen Ausrüstungen, a. n. g.	30	890	134	151
31	H. v. Geräten der Elektrizitätserzeugung, -verteilung u. Ä.	160	12 519	1 730	138
32.10	H. v. elektronischen Bauelementen	31	11 362	1 677	148
32.20	H. v. Geräten u. Einrichtungen d. Telekommunikationstechnik	25	2 858	382	134
32.30	H. v. Rundfunkgeräten sowie phono- u. videotechn. Geräten	8	572	71	124
32	Rundfunk- u. Nachrichtentechnik	64	14 792	2 129	144
33.10	H. v. medizinischen Geräten u. orthopädischen Erzeugnissen	75	2 967	374	126
33.20	H. v. Mess-, Kontroll-, Navigations- u. ä. Instrumenten usw.	40	2 195	330	150

Monat August 2005

Bruttolohn- und -gehaltsumme		Gesamtumsatz			Umsatz aus eigenen Erzeugnissen			WZ 2003
insgesamt	je tätiger Person	insgesamt	darunter Ausland	je tätiger Person	zusammen	darunter Ausland	je tätiger Person	
1 000 €	€	1 000 €		€	1 000 €		€	
968	1 906	11 523	.	22 683	11 174	.	21 996	28.73
3 601	1 992	16 654	5 384	9 211	15 842	5 107	8 762	28.74
2 593	1 804	17 234	4 157	11 993	16 683	4 157	11 610	28.75
56 655	1 938	284 919	42 017	9 748	270 244	39 018	9 246	28
77 205	2 025	469 894	90 843	12 325	452 416	87 809	11 866	DJ
.	29.11
5 624	2 502	43 803	18 891	19 485	43 470	18 777	19 337	29.12
.	29.13
7 145	2 479	32 310	9 418	11 211	32 239	9 416	11 186	29.14
1 073	2 226	5 272	809	10 938	4 480	687	9 295	29.21
6 492	2 385	28 722	4 418	10 552	25 330	4 089	9 306	29.22
4 538	2 359	21 954	7 418	11 411	21 081	6 775	10 957	29.23
5 444	2 361	25 056	6 352	10 866	24 930	6 321	10 811	29.24
.	29.31
.	29.32
1 875	2 136	29.41
8 517	2 450	26 743	8 079	7 694	26 230	7 996	7 546	29.42
2 257	2 123	29.43
.	29.51
1 251	2 005	9 077	586	14 546	8 101	408	12 982	29.52
1 475	2 007	8 170	.	11 116	8 135	.	11 068	29.53
3 349	2 443	15 446	8 581	11 266	15 076	8 266	10 996	29.54
.	29.55
27 191	2 666	127 774	68 758	12 528	120 861	65 719	11 850	29.56
447	1 680	924	.	3 474	664	.	2 496	29.71
668	1 633	4 550	359	11 125	4 342	359	10 616	29.72
82 937	2 435	396 915	148 809	11 652	379 654	143 494	11 146	29
82 937	2 435	396 915	148 809	11 652	379 654	143 494	11 146	DK
1 304	1 829	4 404	.	6 177	3 861	.	5 415	30.02
1 304	1 829	4 404	.	6 177	3 861	.	5 415	30
5 363	2 088	26 026	8 082	10 131	24 998	7 693	9 731	31.10
12 509	2 285	68 941	13 095	12 594	67 997	12 879	12 422	31.20
.	31.30
.	31.40
3 534	2 059	16 338	7 930	9 521	12 924	5 693	7 531	31.50
1 071	2 190	6 989	.	14 292	6 989	.	14 292	31.61
2 501	2 810	9 400	.	10 562	8 390	.	9 427	31.62
27 746	2 216	144 700	36 008	11 558	137 465	33 035	10 981	31
34 906	3 072	224 876	115 612	19 792	185 733	115 567	16 347	32.10
8 955	3 133	32 272	.	11 292	30 136	.	10 544	32.20
885	1 547	4 838	601	8 458	4 694	592	8 206	32.30
44 746	3 025	261 985	.	17 711	220 563	.	14 911	32
4 666	1 573	16 260	1 119	5 480	14 473	1 097	4 878	33.10
5 237	2 386	23 705	10 837	10 800	22 981	10 639	10 470	33.20

2. Ergebnisse der Betriebe nach Wirtschaftszweigen

Noch: 2.1. Betriebe, Personen, Arbeitsstunden, Bruttolohn- und -gehaltssumme sowie Umsatz

WZ 2003	Wirtschaftszweig Hauptgruppe	Betriebe	Tätige Personen	Geleistete Arbeitsstunden	
				insgesamt	je tätiger Person
				1 000	Std.
33.30	H. v. industriellen Prozesssteuerungseinrichtungen	8	307	53	173
33.40	H. v. optischen u. fotografischen Geräten	3	100	15	150
33.50	H. v. Uhren	4	700	90	129
33	Medizin-, Mess-, Steuer-, Regelungstechnik, Optik, H. v. Uhren	130	6 269	862	138
DL	H. v. Büromaschinen; Elektrotechnik, Feinmechanik, Optik	363	34 293	4 822	141
34.10	H. v. Kraftwagen u. Kraftwagenmotoren	7	10 784	1 260	117
34.20	H. v. Karosserien, Aufbauten u. Anhängern	28	2 026	310	153
34.30	H. v. Teilen u. Zubehör f. Kraftwagen u. Kraftwagenmotoren	64	10 753	1 503	140
34	H. v. Kraftwagen u. Kraftwagenteilen	99	23 563	3 073	130
35.11	Schiffbau (oh. Boots- u. Yachtbau)	1	.	.	.
35.12	Boots- u. Yachtbau	1	.	.	.
35.20	Bahnindustrie	13	3 535	367	104
35.30	Luft- u. Raumfahrzeugbau	4	.	.	.
35.41	H. v. Krafrädern	2	.	.	.
35.42	H. v. Fahrrädern	3	370	40	108
35.43	H. v. Behindertenfahrzeugen	1	.	.	.
35	Sonstiger Fahrzeugbau	25	5 260	605	115
DM	Fahrzeugbau	124	28 823	3 678	128
36.11	H. v. Sitzmöbeln	17	1 251	151	121
36.12	H. v. Büro- u. Ladenmöbeln	17	813	112	138
36.13	H. v. Küchenmöbeln	2	.	.	.
36.14	H. v. sonst. Möbeln	28	1 530	206	135
36.15	H. v. Matratzen	5	.	.	.
36.30	H. v. Musikinstrumenten	15	1 122	132	118
36.40	H. v. Sportgeräten	2	.	.	.
36.50	H. v. Spielwaren	9	.	.	.
36.62	H. v. Besen u. Bürsten	6	480	71	148
36.63	H. v. Erzeugnissen, a. n. g.	12	609	85	140
36	H. v. Möbeln, Schmuck, Musikinstr., Sportgeräten, Spielw.	113	7 125	941	132
37.10	Recycling v. metallischen Altmaterialien u. Reststoffen	7	237	40	169
37.20	Recycling v. nicht metallischen Altmaterialien u. Reststoffen	16	669	109	163
37	Recycling	23	906	149	164
DN	H. v. Möbeln, Schmuck, Musikinstr., Sportg., Spielw.; Recycl.	136	8 031	1 089	136
D	Verarbeitendes Gewerbe	2 841	227 858	31 642	139
Hauptgruppen:					
A+EN	Vorleistungsgüterproduzenten und Energie	1 274	95 861	13 358	139
B	Investitionsgüterproduzenten	915	83 757	11 579	138
GG	Gebrauchsgüterproduzenten	117	8 269	1 064	129
VG	Verbrauchsgüterproduzenten	623	43 508	6 128	141
Insgesamt		2 929	231 395	32 130	139

Monat August 2005

Bruttolohn- und -gehaltsumme		Gesamtumsatz			Umsatz aus eigenen Erzeugnissen			WZ 2003
insgesamt	je tätiger Person	insgesamt	darunter Ausland	je tätiger Person	zusammen	darunter Ausland	je tätiger Person	
1 000 €	€	1 000 €		€	1 000 €		€	
887	2 889	3 362	.	10 951	3 197	.	10 414	33.30
216	2 160	33.40
1 633	2 333	33.50
12 639	2 016	52 576	18 422	8 387	49 642	18 132	7 919	33
86 435	2 520	463 666	175 254	13 521	411 530	171 230	12 000	DL
33 264	3 085	468 808	.	43 473	463 783	.	43 007	34.10
3 929	1 939	21 597	.	10 660	19 545	.	9 647	34.20
23 851	2 218	220 034	48 984	20 463	214 450	48 601	19 943	34.30
61 045	2 591	710 439	355 145	30 151	697 778	354 631	29 613	34
.	35.11
.	35.12
10 454	2 957	28 076	.	7 942	27 187	.	7 691	35.20
.	35.30
.	35.41
581	1 570	35.42
.	35.43
14 685	2 792	49 322	12 023	9 377	48 415	12 007	9 204	35
75 729	2 627	759 761	367 168	26 360	746 194	366 638	25 889	DM
2 362	1 888	29 021	1 180	23 198	28 979	1 180	23 165	36.11
1 437	1 768	5 539	196	6 813	5 309	196	6 530	36.12
.	36.13
2 704	1 767	17 876	4 929	11 684	17 707	4 902	11 573	36.14
.	36.15
2 149	1 915	5 562	2 790	4 957	4 115	2 273	3 668	36.30
.	36.40
.	36.50
642	1 338	4 927	.	10 265	3 503	.	7 298	36.62
1 060	1 741	3 991	.	6 553	3 858	.	6 335	36.63
12 534	1 759	75 976	12 805	10 663	72 461	11 839	10 170	36
470	1 983	6 443	.	27 186	6 385	.	26 941	37.10
1 257	1 879	9 006	.	13 462	7 373	.	11 021	37.20
1 727	1 906	15 449	2 416	17 052	13 758	2 327	15 185	37
14 260	1 776	91 425	15 221	11 384	86 219	14 165	10 736	DN
492 423	2 161	3 557 508	1 065 212	15 613	3 327 620	1 033 789	14 604	D
207 862	2 168	1 370 039	417 383	14 292	1 269 420	405 397	13 242	A+EN
204 112	2 437	1 369 551	554 850	16 351	1 323 234	546 164	15 798	B
15 332	1 854	90 290	18 813	10 919	87 499	18 184	10 582	GG
74 271	1 707	785 824	75 218	18 062	700 860	65 097	16 109	VG
501 578	2 168	3 615 703	1 066 265	15 626	3 381 013	1 034 842	14 611	

2. Ergebnisse der Betriebe nach Wirtschaftszweigen

2.2. Betriebe, Personen, Arbeitsstunden, Bruttolohn- und -gehaltsumme sowie Umsatz – Veränderung zum Vormonat (in Prozent)

WZ 2003	Wirtschaftszweig Hauptgruppe	Betriebe	Tätige Personen	Geleistete Arbeitsstunden	
				insgesamt	je tätiger Person
10.20	Braunkohlenbergbau u. -veredlung	-	.	.	.
10	Kohlenbergbau, Torfgewinnung	-	.	.	.
CA	Kohlenbergbau, Torfgewinnung, Gew. v. Erdöl, Erdgas usw.	-	.	.	.
14.11	Gew. v. Naturwerksteinen u. Natursteinen, a. n. g.	-	0,8	5,9	5,1
14.12	Gew. v. Kalk- u. Gipsstein sowie Anhydrit, Dolomit u. Kreide	-	-	5,9	5,9
14.21	Gew. v. Kies u. Sand	-	-0,2	5,6	5,9
14.22	Gew. v. Ton u. Kaolin	-	-0,7	-5,0	-4,4
14.30	Gew. v. Mineralien f. d. H. v. chemischen Erzeugnissen	-	.	.	.
14	Gew. v. Steinen u. Erden, sonst. Bergbau	-	.	.	.
CB	Erzbergbau, Gew. v. Steinen u. Erden, sonst. Bergbau	-	.	.	.
C	Bergbau u. Gewinnung v. Steinen u. Erden	-	0,6	4,5	3,9
15.11	Schlachten (oh. Schlachten v. Geflügel)	-	.	.	.
15.12	Schlachten v. Geflügel	-	.	.	.
15.13	Fleischverarbeitung	-	-0,2	4,6	4,8
15.20	Fischverarbeitung	-	-	9,1	9,1
15.31	Kartoffelverarbeitung	-	.	.	.
15.32	H. v. Frucht- u. Gemüsesäften	-	.	.	.
15.33	Obst- u. Gemüseverarbeitung, a. n. g.	-	2,7	6,9	4,1
15.41	H. v. rohen Ölen u. Fetten	-	.	.	.
15.43	H. v. Margarine u. ä. Nahrungsfetten	-	.	.	.
15.51	Milchverarbeitung	-	1,7	2,0	0,3
15.61	Mahl- u. Schälmaschinen	-	-0,9	-5,7	-4,9
15.71	H. v. Futtermitteln für Nutztiere	-	.	.	.
15.72	H. v. Futtermitteln für sonst. Tiere	-	.	.	.
15.81	H. v. Backwaren (oh. Dauerbackwaren)	-	1,2	4,2	2,9
15.82	H. v. Dauerbackwaren	-	6,2	13,6	6,9
15.84	H. v. Süßwaren (oh. Dauerbackwaren)	-	4,4	17,6	12,7
15.85	H. v. Teigwaren	-	.	.	.
15.86	Verarb. v. Kaffee u. Tee, H. v. Kaffee-Ersatz	-	.	.	.
15.87	H. v. Würzmitteln u. Soßen	-	.	.	.
15.89	H. v. sonst. Nahrungsmitteln (oh. Getränke)	-	0,4	10,3	9,9
15.91	H. v. Spirituosen	-	1,0	-	-1,0
15.93	H. v. Traubenwein	-	.	.	.
15.96	H. v. Bier	-	0,3	4,0	3,7
15.97	H. v. Malz	-	.	.	.
15.98	Gew. natürl. Mineralwässer, H. v. Erfrischungsgetränken	-	-1,1	2,7	3,8
15	Ernährungsgewerbe	-	.	.	.
16.00	Tabakverarbeitung	-	.	.	.
16	Tabakverarbeitung	-	.	.	.
DA	Ernährungsgewerbe u. Tabakverarbeitung	-	1,0	5,4	4,3
17.11	Baumwollaufbereitung u. -spinnerei	-	.	.	.
17.13	Wollaufbereitung u. Kammgarnspinnerei	-	.	.	.
17.16	H. v. Nähgarn	-	.	.	.

Bruttolohn- und -gehaltsumme		Gesamtumsatz			Umsatz aus eigenen Erzeugnissen			WZ 2003
insgesamt	je tätiger Person	insgesamt	darunter Ausland	je tätiger Person	zusammen	darunter Ausland	je tätiger Person	
.	10.20
.	10
.	CA
5,7	4,9	12,9	.	12,1	14,8	.	13,9	14.11
14,6	14,6	9,4	.	9,4	9,5	.	9,5	14.12
7,0	7,2	9,8	x	10,0	17,1	x	17,4	14.21
2,4	3,1	-1,1	-1,1	-0,4	0,8	-1,1	1,5	14.22
.	14.30
.	14
.	CB
3,4	2,8	9,4	-0,7	8,8	10,9	-0,7	10,3	C
.	15.11
.	15.12
1,5	1,7	5,3	.	5,5	4,1	.	4,3	15.13
3,6	3,6	17,3	x	17,3	17,3	x	17,3	15.20
.	15.31
.	15.32
-1,6	-4,2	12,3	.	9,3	15,5	.	12,5	15.33
.	15.41
.	15.43
4,3	2,5	5,7	3,3	4,0	4,8	4,3	3,0	15.51
1,5	2,5	12,5	x	13,5	11,8	x	12,8	15.61
.	15.71
.	15.72
1,9	0,7	5,4	.	4,2	5,0	.	3,7	15.81
12,4	5,8	60,1	.	50,7	66,4	.	56,6	15.82
8,2	3,7	19,2	.	14,2	19,4	.	14,4	15.84
.	15.85
.	15.86
.	15.87
1,0	0,6	15.89
-0,3	-1,3	15.91
.	15.93
-5,5	-5,8	3,9	.	3,6	4,3	.	4,0	15.96
.	15.97
-4,8	-3,7	2,2	x	3,4	2,2	x	3,4	15.98
.	15
.	16.00
.	16
1,0	0,0	8,3	3,1	7,3	8,4	3,5	7,3	DA
.	17.11
.	17.13
.	17.16

2. Ergebnisse der Betriebe nach Wirtschaftszweigen

Noch: 2.2. Betriebe, Personen, Arbeitsstunden, Bruttolohn- und -gehaltsumme sowie Umsatz
– Veränderung zum Vormonat (in Prozent)

WZ 2003	Wirtschaftszweig Hauptgruppe	Betriebe	Tätige Personen	Geleistete Arbeitsstunden	
				insgesamt	je tätiger Person
17.21	Baumwollweberei	-	-0,3	-20,7	-20,4
17.23	Kammgarnweberei	-	.	.	.
17.24	Seiden- u. Filamentgarnweberei	-	-3,2	-24,1	-21,7
17.25	Sonst. Weberei	-	.	.	.
17.30	Textilveredlung	-	0,3	-8,4	-8,7
17.40	H. v. konfektionierten Textilwaren (oh. Bekleidung)	-	1,0	9,1	8,0
17.51	H. v. Teppichen	-	.	.	.
17.52	H. v. Seilerwaren	-	.	.	.
17.53	H. v. Vliesstoff u. Erzeugnissen daraus (oh. Bekleidung)	-	-1,5	1,7	3,3
17.54	Textilgewerbe, a. n. g.	-	1,0	2,5	1,5
17.60	H. v. gewirktem u. gestricktem Stoff	-	-0,9	-26,0	-25,4
17.71	H. v. Strumpfwaren	-	.	.	.
17.72	H. v. Pullovern, Strickjacken u. ä. Waren	-	.	.	.
17	Textilgewerbe	-	0,2	-6,2	-6,4
18.21	H. v. Arbeits- u. Berufsbekleidung	-	-1,8	2,3	4,3
18.22	H. v. Oberbekleidung (oh. Arbeits- u. Berufsbekleidung)	-	1,7	-3,1	-4,8
18.23	H. v. Wäsche	-	-1,4	13,8	15,5
18.24	H. v. sonst. Bekleidung u. Bekleidungszubehör	-	4,5	4,0	-0,5
18	Bekleidungsgewerbe	-	-0,1	5,3	5,3
DB	Textil- u. Bekleidungsgewerbe	-	0,1	-4,6	-4,8
19.10	H. v. Leder u. Lederfaserstoff	-	.	.	.
19.20	Lederverarbeitung (oh. H. v. Lederbekleidung u. Schuhen)	-	.	.	.
19.30	H. v. Schuhen	-	-1,1	-4,7	-3,5
19	Ledergewerbe	-	.	.	.
DC	Ledergewerbe	-	.	.	.
20.10	Säge-, Hobel- u. Holzimprägnierwerke	-	1,0	7,1	6,0
20.20	H. v. Furnier-, Sperrholz-, Holzfaser- u. Holzspanplatten	-	.	.	.
20.30	H. v. Konstruktions-, Fertigbaut-, Ausbauelem., Fertigt. a. Holz	-2,8	0,8	11,2	10,3
20.40	H. v. Verpackungsm., Lagerbehältern, Ladungsträgern a. Holz	-	.	.	.
20.51	H. v. Holzwaren, a. n. g. (oh. H. v. Möbeln)	-	1,1	31,4	30,1
20	Holzgewerbe (oh. H. v. Möbeln)	-1,2	1,0	13,3	12,1
DD	Holzgewerbe (oh. H. v. Möbeln)	-1,2	1,0	13,3	12,1
21.12	H. v. Papier, Karton u. Pappe	-	1,1	3,9	2,8
21.21	H. v. Wellpapier, -pappe u. Verpackungsmitteln a. Papier usw.	-	0,5	6,4	5,9
21.22	H. v. Haushalts-, Hygiene-, Toilettenartikeln a. Zellstoff usw.	-	.	.	.
21.23	H. v. Schreibwaren u. Bürobedarf a. Papier, Karton u. Pappe	-	0,9	6,7	5,7
21.24	H. v. Tapeten	-	.	.	.
21.25	H. v. sonst. Waren a. Papier, Karton u. Pappe	-	2,7	2,2	-0,5
21	Papiergewerbe	-	0,9	5,7	4,8
22.11	Verlegen v. Büchern	-	0,3	9,6	9,3
22.12	Verlegen v. Zeitungen	-	-0,7	-0,9	-0,2
22.13	Verlegen v. Zeitschriften	-	.	.	.
22.15	Sonst. Verlagsgewerbe	-	.	.	.

Bruttolohn- und -gehaltsumme		Gesamtumsatz			Umsatz aus eigenen Erzeugnissen			WZ 2003
insgesamt	je tätiger Person	insgesamt	darunter Ausland	je tätiger Person	zusammen	darunter Ausland	je tätiger Person	
3,1	3,5	-4,4	-21,4	-4,0	-4,0	-21,9	-3,7	17.21
.	17.23
1,9	5,3	17.24
.	17.25
0,2	-0,1	-9,5	13,1	-9,8	-11,0	14,2	-11,3	17.30
4,5	3,5	15,5	-12,8	14,4	19,5	-14,3	18,4	17.40
.	17.51
.	17.52
5,6	7,2	2,5	.	4,1	2,5	.	4,1	17.53
3,8	2,8	-10,9	-4,7	-11,7	-12,5	-5,0	-13,3	17.54
1,9	2,9	-6,4	-10,8	-5,6	-6,4	-10,8	-5,6	17.60
.	17.71
.	17.72
1,9	1,7	-4,3	-10,5	-4,5	-4,7	-10,6	-4,8	17
-5,0	-3,2	-14,1	.	-12,4	-14,0	.	-12,3	18.21
-2,0	-3,6	18.22
-0,1	1,3	11,8	-36,2	13,5	12,8	-37,9	14,4	18.23
8,7	4,0	18.24
-0,6	-0,6	14,2	-10,5	14,3	12,6	-16,4	12,7	18
1,6	1,4	-1,0	-10,5	-1,2	-1,6	-11,5	-1,7	DB
.	19.10
.	19.20
8,3	9,5	19.30
.	19
.	DC
1,5	0,5	10,9	.	9,7	13,4	.	12,3	20.10
.	20.20
6,4	5,5	1,3	.	0,5	0,8	.	0,0	20.30
.	20.40
12,3	11,1	79,0	49,3	77,1	76,7	48,1	74,8	20.51
5,2	4,2	6,9	1,4	5,8	8,1	4,2	7,0	20
5,2	4,2	6,9	1,4	5,8	8,1	4,2	7,0	DD
1,2	0,1	-4,1	-8,3	-5,1	-4,0	-8,4	-5,0	21.12
-	-0,5	7,4	33,8	7,0	7,7	33,9	7,2	21.21
.	21.22
5,1	4,2	12,7	38,8	11,8	11,6	38,8	10,7	21.23
.	21.24
5,2	2,4	11,8	-35,5	8,9	11,6	-35,5	8,7	21.25
1,5	0,6	1,4	-1,3	0,5	1,4	-1,4	0,5	21
-3,9	-4,2	22.11
-26,6	-26,0	-6,0	x	-5,3	-5,9	x	-5,2	22.12
.	22.13
.	22.15

2. Ergebnisse der Betriebe nach Wirtschaftszweigen

Noch: 2.2. Betriebe, Personen, Arbeitsstunden, Bruttolohn- und -gehaltsumme sowie Umsatz
– Veränderung zum Vormonat (in Prozent)

WZ 2003	Wirtschaftszweig Hauptgruppe	Betriebe	Tätige Personen	Geleistete Arbeitsstunden	
				insgesamt	je tätiger Person
22.21	Drucken v. Zeitungen	-	.	.	.
22.22	Drucken anderer Druckerzeugnisse	-	1,3	7,5	6,1
22.23	Druckweiterverarbeitung	-	.	.	.
22.24	Druck- u. Medienvorstufe	-	4,0	-6,7	-10,3
22.25	Erbringung v. sonst. druckbezogenen Dienstleistungen	-	.	.	.
22.31	Vervielfältigung v. bespielten Tonträgern	-	.	.	.
22	Verlagsgew., Druckgew., Vervielf. bespielter Tonträger usw.	-	1,0	4,5	3,5
DE	Papier-, Verlags- u. Druckgewerbe	-	0,9	4,9	4,0
23.20	Mineralölverarbeitung	-	.	.	.
23	Kokerei, Mineralölverarb., H. u. Verarb. v. Spalt-, Brutstoffen	-	.	.	.
DF	Kokerei, Mineralölverarb., H. u. Verarb. v. Spalt-, Brutstoffen	-	.	.	.
24.11	H. v. Industriegasen	-	.	.	.
24.12	H. v. Farbstoffen u. Pigmenten	-	.	.	.
24.13	H. v. sonst. anorganischen Grundstoffen u. Chemikalien	-	.	.	.
24.14	H. v. sonst. organischen Grundstoffen u. Chemikalien	-	.	.	.
24.15	H. v. Düngemitteln u. Stickstoffverbindungen	-	.	.	.
24.16	H. v. Kunststoffen in Primärformen	-	0,4	1,6	1,2
24.20	H. v. Schädlingsbekämpfungs-, Pflanzenschutzmitteln usw.	-	.	.	.
24.30	H. v. Anstrichmitteln, Druckfarben u. Kitten	-	0,2	7,8	7,6
24.41	H. v. pharmazeutischen Grundstoffen	-	.	.	.
24.42	H. v. pharmaz. Spezialitäten u. sonst. pharmaz. Erzeugnissen	-	.	.	.
24.51	H. v. Seifen, Wasch-, Reinigungs- u. Poliermitteln	-20,0	-4,5	6,5	11,4
24.52	H. v. Duftstoffen u. Körperpflegemitteln	-	1,2	8,2	7,0
24.61	H. v. pyrotechnischen Erzeugnissen	-	.	.	.
24.62	H. v. Klebstoffen u. Gelatine	-	1,0	-	-1,0
24.63	H. v. etherischen Ölen	-	.	.	.
24.65	H. v. unbespielten Ton-, Bild- u. Datenträgern	-	.	.	.
24.66	H. v. sonst. chemischen Erzeugnissen, a. n. g.	-	3,6	4,4	0,8
24.70	H. v. Chemiefasern	-	.	.	.
24	H. v. chemischen Erzeugnissen	-1,2	1,2	4,2	2,9
DG	H. v. chemischen Erzeugnissen	-1,2	1,2	4,2	2,9
25.11	H. v. Bereifungen	-	.	.	.
25.12	Runderneuerung v. Bereifungen	-	.	.	.
25.13	H. v. sonst. Gummiwaren	-	-0,2	1,6	1,8
25.21	H. v. Platten, Folien, Schläuchen u. Profilen a. Kunststoffen	-	0,7	5,3	4,6
25.22	H. v. Verpackungsmitteln a. Kunststoffen	-	0,2	1,5	1,3
25.23	H. v. Baubedarfsartikeln a. Kunststoffen	-	1,0	5,5	4,4
25.24	H. v. sonst. Kunststoffwaren	-	-0,4	3,5	3,9
25	H. v. Gummi- u. Kunststoffwaren	-	0,1	5,2	5,1
DH	H. v. Gummi- u. Kunststoffwaren	-	0,1	5,2	5,1
26.11	H. v. Flachglas	-	.	.	.
26.12	Veredlung u. Bearbeitung v. Flachglas	-	2,1	4,4	2,2
26.13	H. v. Hohlglas	-	-1,0	-1,1	-0,2

Bruttolohn- und -gehaltsumme		Gesamtumsatz			Umsatz aus eigenen Erzeugnissen			WZ 2003
insgesamt	je tätiger Person	insgesamt	darunter Ausland	je tätiger Person	zusammen	darunter Ausland	je tätiger Person	
.	22.21
5,9	4,5	11,6	159,4	10,1	11,5	159,4	10,1	22.22
.	22.23
1,0	-2,9	48,6	x	42,9	37,5	x	32,2	22.24
.	22.25
.	22.31
-11,5	-12,3	-0,5	143,6	-1,5	-0,7	143,6	-1,6	22
-6,7	-7,5	0,5	13,0	-0,4	0,4	13,1	-0,5	DE
.	23.20
.	23
.	DF
.	24.11
.	24.12
.	24.13
.	24.14
.	24.15
1,3	1,0	-1,1	-1,2	-1,5	0,5	-0,7	0,2	24.16
.	24.20
3,9	3,7	14,0	-7,3	13,8	14,0	-7,5	13,8	24.30
.	24.41
.	24.42
2,4	7,2	-8,3	.	-4,0	-8,3	.	-4,0	24.51
-9,5	-10,5	10,4	.	9,1	12,8	.	11,5	24.52
.	24.61
1,9	0,9	24.62
.	24.63
.	24.65
4,5	0,8	10,5	26,2	6,6	10,7	26,1	6,8	24.66
.	24.70
-0,7	-1,9	3,4	5,1	2,1	3,9	4,9	2,7	24
-0,7	-1,9	3,4	5,1	2,1	3,9	4,9	2,7	DG
.	25.11
.	25.12
5,3	5,6	1,9	129,9	2,1	5,2	182,8	5,4	25.13
4,5	3,8	-3,3	-10,6	-4,0	-4,3	-10,9	-5,0	25.21
4,8	4,6	-14,0	.	-14,1	-15,8	.	-16,0	25.22
3,3	2,3	5,2	-13,2	4,2	4,9	-13,2	3,9	25.23
2,9	3,3	0,2	5,2	0,6	0,4	8,7	0,7	25.24
3,4	3,3	-0,1	-3,2	-0,2	-0,3	-2,5	-0,4	25
.	26.11
3,4	3,3	-0,1	-3,2	-0,2	-0,3	-2,5	-0,4	DH
.	26.11
-1,4	-3,5	8,5	11,4	6,3	10,0	11,6	7,7	26.12
-5,6	-4,7	16,6	20,6	17,7	16,6	20,6	17,8	26.13

2. Ergebnisse der Betriebe nach Wirtschaftszweigen

Noch: 2.2. Betriebe, Personen, Arbeitsstunden, Bruttolohn- und -gehaltsumme sowie Umsatz
– Veränderung zum Vormonat (in Prozent)

WZ 2003	Wirtschaftszweig Hauptgruppe	Betriebe	Tätige Personen	Geleistete Arbeitsstunden	
				insgesamt	je tätiger Person
26.14	H. v. Glasfasern u. Waren daraus	-	-0,4	4,6	5,0
26.15	H., Veredl., Bearb. v. sonst. Glas einschl. techn. Glaswaren	-	.	.	.
26.21	H. v. keramischen Haushaltswaren u. Ziergegenständen	-	.	.	.
26.22	H. v. Sanitärkeramik	-	.	.	.
26.23	H. v. keramischen Isolatoren u. Isolierteilen	-	.	.	.
26.25	H. v. keramischen Erzeugnissen, a. n. g.	-	.	.	.
26.26	H. v. feuerfesten keramischen Werkstoffen u. Waren	-	2,9	13,2	10,1
26.30	H. v. keramischen Wand- u. Bodenfliesen u. -platten	-	.	.	.
26.40	H. v. Ziegeln u. sonst. Baukeramik	-	1,0	3,3	2,3
26.61	H. v. Erzeugn. a. Beton, Zement u. Kalksandstein f. d. Bau	-	0,0	5,7	5,8
26.62	H. v. Gipserzeugnissen f. d. Bau	-	.	.	.
26.63	H. v. Frischbeton (Transportbeton)	-	-0,2	2,6	2,9
26.64	H. v. Mörtel u. anderem Beton (Trockenbeton)	-	0,9	4,7	3,8
26.65	H. v. Faserzementwaren	-	.	.	.
26.66	H. v. Erzeugnissen a. Beton, Zement u. Gips, a. n. g.	-	.	.	.
26.70	Be- u. Verarbeitung v. Natur- u. Naturwerksteinen, a. n. g.	-	.	.	.
26.81	H. v. Mühl-, Mahl-, Schleif-, Wetz-, Poliersteinen, Schleifstoffen	-	1,5	8,6	7,0
26.82	H. v. sonst. Erzeugn. a. nicht metallischen Mineralien, a. n. g.	-	0,7	4,7	4,0
26	Glasgewerbe, H. v. Keramik, Verarb. v. Steinen u. Erden	-	0,6	5,4	4,7
DI	Glasgewerbe, H. v. Keramik, Verarb. v. Steinen u. Erden	-	0,6	5,4	4,7
27.10	Erzeugung v. Roheisen, Stahl u. Ferrolegerungen	-	1,2	-7,8	-8,9
27.21	H. v. Rohren, Rohrform-, Rohrverschlussstücken a. Gusseisen	-	.	.	.
27.22	H. v. Stahlrohren, Rohrformstücken usw. a. Stahl	-	.	.	.
27.31	H. v. Blankstahl	-	.	.	.
27.32	H. v. Kaltband mit einer Breite v. weniger als 600 mm	-	.	.	.
27.33	H. v. Kaltprofilen	-	.	.	.
27.41	Erzeugung u. erste Bearbeitung v. Edelmetallen	-	.	.	.
27.42	Erzeugung u. erste Bearbeitung v. Aluminium	-	0,9	-4,0	-4,9
27.43	Erzeugung u. erste Bearbeitung v. Blei, Zink u. Zinn	-	1,0	.	-1,0
27.44	Erzeugung u. erste Bearbeitung v. Kupfer	-	.	.	.
27.45	Erzeugung u. erste Bearbeitung v. sonst. NE-Metallen	-	.	.	.
27.51	Eisengießereien	-	0,6	-7,2	-7,8
27.52	Stahlgießereien	-	.	.	.
27.53	Leichtmetallgießereien	-	1,0	4,2	3,2
27.54	Buntmetallgießereien	-	.	.	.
27	Metallerzeugung u. -bearbeitung	-	1,1	-3,0	-4,0
28.11	H. v. Metallkonstruktionen	-0,8	0,9	5,3	4,4
28.12	H. v. Ausbauelementen a. Metall	-	0,4	-1,0	-1,4
28.21	H. v. Metallbehältern m. Fassungsvermögen v. mehr a. 300 l	-	0,5	-4,5	-5,0
28.22	H. v. Heizkörpern u. -kesseln f. Zentralheizungen	-	-1,4	-1,3	0,1
28.30	H. v. Dampfkesseln (oh. Zentralheizungskessel)	-	1,0	3,3	2,3
28.40	H. v. Schmiede-, Press-, Zieh- u. Stanzteilen usw.	-	1,2	2,8	1,5
28.51	Oberflächenveredlung u. Wärmebehandlung	-	.	2,8	2,8
28.52	Mechanik, a. n. g.	-	0,9	3,8	2,9
28.62	H. v. Werkzeugen	-	-0,1	3,6	3,7
28.63	H. v. Schließern u. Beschlägen a. unedl. Metallen	-	6,1	5,3	-0,7
28.71	H. v. Metallbehältern m. Fassungsverm. v. 300 l oder weniger	-	.	.	.
28.72	H. v. Verpackungen u. Verschlüssen a. Eisen, Stahl, NE-Metall	-	.	.	.

Bruttolohn- und -gehaltsumme		Gesamtumsatz			Umsatz aus eigenen Erzeugnissen			WZ 2003
insgesamt	je tätiger Person	insgesamt	darunter Ausland	je tätiger Person	zusammen	darunter Ausland	je tätiger Person	
4,3	4,7	26.14
.	26.15
.	26.21
.	26.22
.	26.23
.	26.25
3,7	0,9	-30,2	-48,2	-32,1	-15,5	-30,7	-17,9	26.26
.	26.30
0,7	-0,3	4,7	.	3,6	4,7	.	3,6	26.40
8,3	8,4	8,6	-22,7	8,7	10,5	-22,7	10,6	26.61
.	26.62
2,8	3,0	9,9	x	10,2	8,8	x	9,0	26.63
2,5	1,7	8,2	.	7,3	5,9	.	5,0	26.64
.	26.65
.	26.66
.	26.70
5,4	3,9	26.81
2,0	1,3	26.82
2,7	2,1	4,0	-9,2	3,4	5,5	-5,7	4,8	26
2,7	2,1	4,0	-9,2	3,4	5,5	-5,7	4,8	DI
-16,8	-17,8	-6,1	-3,8	-7,2	-6,1	-3,8	-7,2	27.10
.	27.21
.	27.22
.	27.31
.	27.32
.	27.33
.	27.41
33,6	32,3	27.42
-8,4	-9,3	8,5	.	7,4	9,0	.	7,9	27.43
.	27.44
.	27.45
4,7	4,1	-0,8	4,1	-1,4	-1,5	4,5	-2,1	27.51
.	27.52
3,5	2,5	9,7	9,7	8,6	12,0	11,4	10,9	27.53
.	27.54
-1,4	-2,5	-1,5	6,2	-2,6	-1,6	6,4	-2,6	27
3,5	2,6	-3,3	.	-4,1	-3,5	.	-4,3	28.11
1,8	1,3	1,9	.	1,4	1,8	.	1,3	28.12
6,3	5,8	28.21
-0,7	0,7	28.22
0,1	-0,9	2,8	51,0	1,8	2,5	51,6	1,5	28.30
7,6	6,3	2,5	11,0	1,3	3,2	11,6	2,0	28.40
-	-	0,6	-10,8	0,6	0,7	-10,8	0,7	28.51
4,1	3,2	4,9	-1,7	3,9	4,4	7,5	3,5	28.52
3,8	4,0	-32,6	-40,5	-32,5	-32,6	-40,4	-32,5	28.62
-0,7	-6,4	6,9	-7,0	0,7	6,8	-7,0	0,7	28.63
.	28.71
.	28.72

2. Ergebnisse der Betriebe nach Wirtschaftszweigen

Noch: 2.2. Betriebe, Personen, Arbeitsstunden, Bruttolohn- und -gehaltsumme sowie Umsatz
– Veränderung zum Vormonat (in Prozent)

WZ 2003	Wirtschaftszweig Hauptgruppe	Betriebe	Tätige Personen	Geleistete Arbeitsstunden	
				insgesamt	je tätiger Person
28.73	H. v. Drahtwaren	-	1,6	5,5	3,8
28.74	H. v. Schrauben, Nieten, Ketten u. Federn	-	1,6	3,6	2,0
28.75	H. v. sonst. Metallwaren, a. n. g.	-	0,2	6,8	6,6
28	H. v. Metallerzeugnissen	-0,2	0,9	3,8	2,8
DJ	Metallerzeugung u. -bearbeitung, H. v. Metallerzeugnissen	-0,2	1,0	2,3	1,3
29.11	H. v. Verbrennungsmotoren, Turbinen (oh. f. Luft-, Straßenfzg.)	-	.	.	.
29.12	H. v. Pumpen u. Kompressoren	-	1,2	7,4	6,1
29.13	H. v. Armaturen	-	.	.	.
29.14	H. v. Lagern, Getrieben, Zahnrädern u. Antriebselementen	-	0,6	4,4	3,8
29.21	H. v. Öfen u. Brennern	-	-1,0	5,8	6,9
29.22	H. v. Hebezeugen u. Fördermitteln	-1,9	0,6	2,1	1,5
29.23	H. v. kälte- u. lufttechn. Erzeugnissen, nicht f. d. Haushalt	-	1,1	4,5	3,3
29.24	H. v. sonst. nicht wirtschaftszweigspez. Maschinen, a. n. g.	-	0,2	5,9	5,7
29.31	H. v. land- u. forstwirtschaftlichen Zugmaschinen	-	.	.	.
29.32	H. v. sonst. land- u. forstwirtschaftlichen Maschinen	-	.	.	.
29.41	H. v. handgeführten kraftbetriebenen Werkzeugen	-	1,6	0,8	-0,8
29.42	H. v. Werkzeugmaschinen f. d. Metallbearbeitung	-	-2,1	2,4	4,6
29.43	H. v. Werkzeugmaschinen, a. n. g.	-	1,7	3,6	1,8
29.51	H. v. Masch. f. d. Metallerzeugung, v. Walzwerkseinricht. usw.	-	.	.	.
29.52	H. v. Bergwerks-, Bau- u. Baustoffmaschinen	-	0,8	-1,1	-1,9
29.53	H. v. Masch. f. d. Ernährungsgewerbe u. d. Tabakverarbeitung	-	1,0	8,2	7,1
29.54	H. v. Masch. f. d. Textil-, Bekleidungs- u. Ledergewerbe	-	0,1	2,7	2,6
29.55	H. v. Masch. f. d. Papiergewerbe	-	.	.	.
29.56	H. v. Masch. f. bestimmte Wirtschaftszweige, a. n. g.	-	0,6	3,1	2,4
29.71	H. v. elektrischen Haushaltsgeräten	-	2,7	3,2	0,5
29.72	H. v. nichtelektr. Heiz-, Koch-, Heißwasser-, Heißluftger. a. n. g.	-	-3,3	-3,4	-0,1
29	Maschinenbau	-0,2	0,4	3,4	3,0
DK	Maschinenbau	-0,2	0,4	3,4	3,0
30.02	H. v. Datenverarbeitungsgeräten u. -einrichtungen	-	0,4	7,5	7,1
30	H. v. Büromaschinen, DV-Geräten u. -Einrichtungen	-	0,4	7,5	7,1
31.10	H. v. Elektromotoren, Generatoren u. Transformatoren	-	2,5	12,6	9,9
31.20	H. v. Elektrizitätsverteilungs- u. -schalteinrichtungen	-	2,0	2,4	0,5
31.30	H. v. isolierten Elektrokabeln, -leitungen u. -drähten	-	.	.	.
31.40	H. v. Akkumulatoren u. Batterien	-	.	.	.
31.50	H. v. elektrischen Lampen u. Leuchten	-	0,7	5,3	4,6
31.61	H. v. elektr. Ausrüstungen f. Motoren u. Fahrzeuge, a. n. g.	-	2,3	6,3	4,0
31.62	H. v. sonst. elektrischen Ausrüstungen, a. n. g.	-	-0,2	4,7	4,9
31	H. v. Geräten der Elektrizitätserzeugung, -verteilung u. Ä.	-	1,6	5,1	3,5
32.10	H. v. elektronischen Bauelementen	-	0,2	-0,3	-0,5
32.20	H. v. Geräten u. Einrichtungen d. Telekommunikationstechnik	-3,8	-0,5	2,4	2,9
32.30	H. v. Rundfunkgeräten sowie phono- u. videotechn. Geräten	-	4,4	1,4	-2,8
32	Rundfunk- u. Nachrichtentechnik	-1,5	0,2	0,1	-0,1
33.10	H. v. medizinischen Geräten u. orthopädischen Erzeugnissen	-	0,5	0,3	-0,2
33.20	H. v. Mess-, Kontroll-, Navigations- u. ä. Instrumenten usw.	-	0,4	8,2	7,8

Monat August 2005

Bruttolohn- und -gehaltsumme		Gesamtumsatz			Umsatz aus eigenen Erzeugnissen			WZ 2003
insgesamt	je tätiger Person	insgesamt	darunter Ausland	je tätiger Person	zusammen	darunter Ausland	je tätiger Person	
4,3	2,7	5,7	.	4,0	6,0	.	4,3	28.73
7,0	5,4	8,1	12,9	6,5	8,1	14,2	6,4	28.74
3,1	2,9	5,1	21,5	4,9	4,8	21,5	4,6	28.75
3,5	2,5	-0,9	-1,9	-1,8	-1,0	-1,1	-1,9	28
2,1	1,1	-1,1	2,3	-2,1	-1,2	2,9	-2,2	DJ
.	29.11
3,4	2,1	-3,9	-11,5	-5,0	-4,0	-11,6	-5,1	29.12
.	29.13
5,4	4,8	-3,6	-7,6	-4,1	-3,6	-7,6	-4,1	29.14
2,4	3,4	90,9	40,5	92,9	112,8	25,4	115,0	29.21
1,0	0,4	12,4	16,4	11,7	11,7	22,4	11,0	29.22
4,3	3,2	6,6	6,1	5,4	3,8	-2,0	2,6	29.23
-4,6	-4,8	28,9	60,8	28,6	30,6	62,2	30,3	29.24
.	29.31
.	29.32
5,2	3,5	29.41
-9,4	-7,5	-5,0	31,0	-2,9	-4,7	30,7	-2,6	29.42
2,4	0,6	29.43
.	29.51
3,8	3,0	1,7	.	0,9	18,0	.	17,0	29.52
6,0	5,0	35,5	.	34,2	36,4	.	35,1	29.53
1,5	1,4	-2,2	-18,6	-2,3	-2,6	-20,1	-2,6	29.54
.	29.55
2,3	1,7	-27,3	-29,4	-27,7	-26,3	-26,2	-26,8	29.56
8,0	5,1	-16,5	.	-18,7	-20,3	.	-22,4	29.71
-9,7	-6,6	4,4	84,1	8,0	1,9	84,1	5,4	29.72
0,8	0,4	-8,9	-16,0	-9,2	-8,0	-14,1	-8,4	29
0,8	0,4	-8,9	-16,0	-9,2	-8,0	-14,1	-8,4	DK
-2,5	-3,0	9,9	.	9,4	12,3	.	11,8	30.02
-2,5	-3,0	9,9	.	9,4	12,3	.	11,8	30
0,5	-1,9	12,7	18,2	9,9	11,8	14,2	9,1	31.10
-0,2	-2,1	9,9	17,3	7,8	9,9	17,1	7,7	31.20
.	31.30
.	31.40
3,1	2,4	-5,4	-13,3	-6,1	-7,7	-17,0	-8,3	31.50
-4,2	-6,4	4,7	.	2,4	4,7	.	2,4	31.61
0,7	1,0	-40,7	.	-40,5	-43,0	.	-42,9	31.62
0,6	-1,0	1,7	10,3	0,2	1,1	9,8	-0,5	31
13,4	13,2	1,7	-4,3	1,4	-4,6	-4,3	-4,8	32.10
2,4	2,9	24,7	.	25,3	27,8	.	28,4	32.20
2,3	-2,0	-10,7	39,4	-14,4	-8,3	38,3	-12,2	32.30
10,8	10,5	3,8	.	3,5	-1,3	.	-1,5	32
-0,7	-1,2	-18,4	-72,2	-18,8	-20,5	-72,6	-20,9	33.10
0,7	0,3	11,3	66,2	10,8	11,3	68,2	10,9	33.20

2. Ergebnisse der Betriebe nach Wirtschaftszweigen

Noch: 2.2. Betriebe, Personen, Arbeitsstunden, Bruttolohn- und -gehaltssumme sowie Umsatz
– Veränderung zum Vormonat (in Prozent)

WZ 2003	Wirtschaftszweig Hauptgruppe	Betriebe	Tätige Personen	Geleistete Arbeitsstunden	
				insgesamt	je tätiger Person
33.30	H. v. industriellen Prozesssteuerungseinrichtungen	-	1,0	6,0	5,0
33.40	H. v. optischen u. fotografischen Geräten	-	3,1	15,4	11,9
33.50	H. v. Uhren	-	3,4	9,8	6,1
33	Medizin-, Mess-, Steuer-, Regelungstechnik, Optik, H. v. Uhren	-	0,9	4,6	3,7
DL	H. v. Büromaschinen; Elektrotechnik, Feinmechanik, Optik	-0,3	0,8	2,8	2,0
34.10	H. v. Kraftwagen u. Kraftwagenmotoren	-	0,4	-12,2	-12,5
34.20	H. v. Karosserien, Aufbauten u. Anhängern	-	-1,4	2,3	3,7
34.30	H. v. Teilen u. Zubehör f. Kraftwagen u. Kraftwagenmotoren	-	0,6	1,5	0,9
34	H. v. Kraftwagen u. Kraftwagenteilen	-	0,3	-4,5	-4,8
35.11	Schiffbau (oh. Boots- u. Yachtbau)	-	.	.	.
35.12	Boots- u. Yachtbau	-	.	.	.
35.20	Bahnindustrie	-	-	-13,4	-13,4
35.30	Luft- u. Raumfahrzeugbau	-	.	.	.
35.41	H. v. Krafrädern	-	.	.	.
35.42	H. v. Fahrrädern	-	-0,3	-14,9	-14,7
35.43	H. v. Behindertenfahrzeugen	-	.	.	.
35	Sonstiger Fahrzeugbau	-	0,5	-7,5	-7,9
DM	Fahrzeugbau	-	0,4	-5,0	-5,4
36.11	H. v. Sitzmöbeln	-	-	-9,0	-9,0
36.12	H. v. Büro- u. Ladenmöbeln	-	1,1	-0,9	-2,0
36.13	H. v. Küchenmöbeln	-	.	.	.
36.14	H. v. sonst. Möbeln	-	0,6	4,0	3,4
36.15	H. v. Matratzen	-	.	.	.
36.30	H. v. Musikinstrumenten	-	0,1	-6,4	-6,5
36.40	H. v. Sportgeräten	-	.	.	.
36.50	H. v. Spielwaren	-	.	.	.
36.62	H. v. Besen u. Bürsten	-	-0,2	2,9	3,1
36.63	H. v. Erzeugnissen, a. n. g.	-	0,8	-	-0,8
36	H. v. Möbeln, Schmuck, Musikinstr., Sportgeräten, Spielw.	-	0,2	-1,5	-1,7
37.10	Recycling v. metallischen Altmaterialien u. Reststoffen	-	4,4	11,1	6,4
37.20	Recycling v. nicht metallischen Altmaterialien u. Reststoffen	-	0,3	2,8	2,5
37	Recycling	-	1,3	4,9	3,5
DN	H. v. Möbeln, Schmuck, Musikinstr., Sportg., Spielw.; Recycl.	-	0,3	-0,7	-1,1
D	Verarbeitendes Gewerbe	-0,2	0,7	2,2	1,5
Hauptgruppen:					
A+EN	Vorleistungsgüterproduzenten und Energie	-0,1	0,7	2,4	1,6
B	Investitionsgüterproduzenten	-0,3	0,5	1,0	0,5
GG	Gebrauchsgüterproduzenten	-	0,6	-1,0	-1,7
VG	Verbrauchsgüterproduzenten	-0,2	0,9	4,9	3,9
Insgesamt		-0,2	0,7	2,2	1,5

Bruttolohn- und -gehaltsumme		Gesamtumsatz			Umsatz aus eigenen Erzeugnissen			WZ 2003
insgesamt	je tätiger Person	insgesamt	darunter Ausland	je tätiger Person	zusammen	darunter Ausland	je tätiger Person	
-3,8	-4,7	5,9	.	4,9	6,2	.	5,1	33.30
-10,0	-12,7	33.40
-3,1	-6,3	33.50
-0,9	-1,7	-3,8	7,7	-4,6	-3,9	9,0	-4,7	33
5,3	4,5	2,3	0,6	1,4	-0,7	0,6	-1,6	DL
-10,2	-10,5	-13,7	.	-14,0	-13,6	.	-13,9	34.10
1,8	3,2	-9,0	.	-7,8	-9,4	.	-8,2	34.20
3,3	2,7	2,6	-4,9	2,0	2,8	-4,9	2,2	34.30
-4,6	-4,9	-9,1	.	-9,4	-9,0	.	-9,3	34
.	35.11
.	35.12
-9,2	-9,2	-25,9	.	-25,9	-25,7	.	-25,7	35.20
.	35.30
.	35.41
5,4	5,7	35.42
.	35.43
-8,6	-9,1	-26,4	.	-26,8	-26,3	.	-26,7	35
-5,4	-5,7	-10,5	-16,4	-10,8	-10,4	-16,3	-10,7	DM
-1,7	-1,7	0,6	.	0,6	0,6	.	0,6	36.11
2,2	1,1	-6,8	5,4	-7,9	-7,3	5,9	-8,3	36.12
.	36.13
8,2	7,6	21,9	39,8	21,2	21,8	39,7	21,1	36.14
.	36.15
10,9	10,8	-0,9	-20,0	-1,0	0,8	-8,2	0,7	36.30
.	36.40
.	36.50
7,5	7,8	8,1	.	8,3	5,7	.	6,0	36.62
3,3	2,5	6,4	.	5,5	4,9	.	4,1	36.63
4,1	3,9	6,3	7,1	6,0	6,2	11,4	6,0	36
9,8	5,2	14,0	.	9,2	14,1	.	9,2	37.10
0,9	0,6	2,8	.	2,5	2,6	.	2,3	37.20
3,1	1,7	7,2	49,0	5,8	7,6	50,0	6,2	37
4,0	3,7	6,4	12,1	6,1	6,4	16,3	6,1	DN
0,6	-0,1	-1,5	-7,7	-2,2	-2,0	-7,4	-2,6	D
3,8	3,1	1,4	0,2	0,7	0,6	0,7	-0,1	A+EN
-1,4	-1,9	-8,0	-14,8	-8,4	-7,7	-14,3	-8,2	B
2,2	1,5	-0,8	-0,3	-1,4	-0,5	3,4	-1,1	GG
-2,5	-3,4	6,8	8,9	5,8	6,5	9,0	5,5	VG
0,6	0,0	-1,4	-7,7	-2,0	-1,8	-7,4	-2,4	

2. Ergebnisse der Betriebe nach Wirtschaftszweigen

2.3. Betriebe, Personen, Arbeitsstunden, Bruttolohn- und -gehaltssumme sowie Umsatz – Veränderung zum Vorjahresmonat (in Prozent)

WZ 2003	Wirtschaftszweig Hauptgruppe	Betriebe	Tätige Personen	Geleistete Arbeitsstunden	
				insgesamt	je tätiger Person
10.20	Braunkohlenbergbau u. -veredlung	-	.	.	.
10	Kohlenbergbau, Torfgewinnung	-	.	.	.
CA	Kohlenbergbau, Torfgewinnung, Gew. v. Erdöl, Erdgas usw.	-	.	.	.
14.11	Gew. v. Naturwerksteinen u. Natursteinen, a. n. g.	-	-6,6	-1,6	5,4
14.12	Gew. v. Kalk- u. Gipsstein sowie Anhydrit, Dolomit u. Kreide	-	5,0	5,9	0,8
14.21	Gew. v. Kies u. Sand	3,2	-13,1	-5,1	9,3
14.22	Gew. v. Ton u. Kaolin	-	-3,6	-5,0	-1,5
14.30	Gew. v. Mineralien f. d. H. v. chemischen Erzeugnissen	500,0	.	.	.
14	Gew. v. Steinen u. Erden, sonst. Bergbau	7,5	.	.	.
CB	Erzbergbau, Gew. v. Steinen u. Erden, sonst. Bergbau	7,5	.	.	.
C	Bergbau u. Gewinnung v. Steinen u. Erden	7,3	-0,4	5,6	6,1
15.11	Schlachten (oh. Schlachten v. Geflügel)	-	.	.	.
15.12	Schlachten v. Geflügel	-	.	.	.
15.13	Fleischverarbeitung	-7,2	-5,4	-4,6	0,8
15.20	Fischverarbeitung	-	6,5	-7,7	-13,3
15.31	Kartoffelverarbeitung	-	.	.	.
15.32	H. v. Frucht- u. Gemüsesäften	-12,5	.	.	.
15.33	Obst- u. Gemüseverarbeitung, a. n. g.	-	3,7	5,4	1,7
15.41	H. v. rohen Ölen u. Fetten	-	.	.	.
15.43	H. v. Margarine u. ä. Nahrungsfetten	-	.	.	.
15.51	Milchverarbeitung	-	7,0	10,3	3,1
15.61	Mahl- u. Schäl- u. Mühlen	-	-6,0	3,1	9,7
15.71	H. v. Futtermitteln für Nutztiere	-20,0	.	.	.
15.72	H. v. Futtermitteln für sonst. Tiere	-	.	.	.
15.81	H. v. Backwaren (oh. Dauerbackwaren)	-1,3	-1,0	3,2	4,2
15.82	H. v. Dauerbackwaren	-12,5	-4,1	1,5	5,9
15.84	H. v. Süßwaren (oh. Dauerbackwaren)	14,3	-3,9	-10,8	-7,2
15.85	H. v. Teigwaren	-50,0	.	.	.
15.86	Verarb. v. Kaffee u. Tee, H. v. Kaffee-Ersatz	-	.	.	.
15.87	H. v. Würzmitteln u. Soßen	-	.	.	.
15.89	H. v. sonst. Nahrungsmitteln (oh. Getränke)	40,0	11,9	5,6	-5,6
15.91	H. v. Spirituosen	-	-3,8	-	3,9
15.93	H. v. Traubenwein	-	.	.	.
15.96	H. v. Bier	-	-5,9	-6,8	-0,9
15.97	H. v. Malz	-	.	.	.
15.98	Gew. natürl. Mineralwässer, H. v. Erfrischungsgetränken	-	-5,4	-7,2	-2,0
15	Ernährungsgewerbe	-2,9	.	.	.
16.00	Tabakverarbeitung	-	.	.	.
16	Tabakverarbeitung	-	.	.	.
DA	Ernährungsgewerbe u. Tabakverarbeitung	-2,9	-1,7	0,2	2,0
17.11	Baumwollaufbereitung u. -spinnerei	-20,0	.	.	.
17.13	Wollaufbereitung u. Kammgarnspinnerei	-50,0	.	.	.
17.16	H. v. Nähgarn	-	.	.	.

Bruttolohn- und -gehaltsumme		Gesamtumsatz			Umsatz aus eigenen Erzeugnissen			WZ 2003
insgesamt	je tätiger Person	insgesamt	darunter Ausland	je tätiger Person	zusammen	darunter Ausland	je tätiger Person	
.	10.20
.	10
.	CA
-3,3	3,6	9,6	.	17,4	10,4	.	18,3	14.11
6,2	1,1	-14,6	.	-18,6	-9,9	.	-14,2	14.12
-2,8	11,9	-1,9	x	12,9	-0,1	x	15,1	14.21
-2,2	1,5	14,9	51,2	19,2	18,4	51,2	22,8	14.22
.	14.30
.	14
.	CB
8,1	8,5	23,7	42,7	24,3	24,5	42,7	25,1	C
.	15.11
.	15.12
-3,0	2,6	9,1	.	15,3	-1,8	.	3,7	15.13
-7,3	-12,9	23,7	x	16,2	23,7	x	16,2	15.20
.	15.31
.	15.32
4,4	0,7	16,8	.	12,6	9,3	.	5,4	15.33
.	15.41
.	15.43
8,1	1,1	20,5	.	12,6	31,4	.	22,8	15.51
-7,0	-1,0	-9,0	x	-3,2	-4,6	x	1,5	15.61
.	15.71
.	15.72
3,4	4,4	11,6	.	12,7	10,3	.	11,4	15.81
5,4	10,0	38,9	.	44,9	39,1	.	45,0	15.82
1,3	5,4	12,3	.	16,9	12,3	.	16,9	15.84
.	15.85
.	15.86
.	15.87
3,4	-7,6	15.89
1,7	5,7	15.91
.	15.93
-3,4	2,7	-13,3	.	-7,8	-15,4	.	-10,0	15.96
.	15.97
-6,0	-0,7	-17,9	x	-13,3	-18,4	x	-13,8	15.98
.	15
.	16.00
.	16
0,2	1,9	11,8	-8,3	13,7	12,8	-17,2	14,7	DA
.	17.11
.	17.13
.	17.16

2. Ergebnisse der Betriebe nach Wirtschaftszweigen

Noch: 2.3. Betriebe, Personen, Arbeitsstunden, Bruttolohn- und -gehaltssumme sowie Umsatz
– Veränderung zum Vorjahresmonat (in Prozent)

WZ 2003	Wirtschaftszweig Hauptgruppe	Betriebe	Tätige Personen	Geleistete Arbeitsstunden	
				insgesamt	je tätiger Person
17.21	Baumwollweberei	-13,3	-13,0	-18,3	-6,1
17.23	Kammgarnweberei	-	.	.	.
17.24	Seiden- u. Filamentgarnweberei	-	-63,6	-66,2	-7,1
17.25	Sonst. Weberei	-33,3	.	.	.
17.30	Textilveredlung	-15,0	-7,4	-7,9	-0,6
17.40	H. v. konfektionierten Textilwaren (oh. Bekleidung)	2,9	9,0	9,1	0,1
17.51	H. v. Teppichen	-25,0	.	.	.
17.52	H. v. Seilerwaren	100,0	.	.	.
17.53	H. v. Vliesstoff u. Erzeugnissen daraus (oh. Bekleidung)	-16,7	-15,6	-16,9	-1,5
17.54	Textilgewerbe, a. n. g.	-8,8	-4,8	2,9	8,1
17.60	H. v. gewirktem u. gestricktem Stoff	-	-23,9	-29,0	-6,7
17.71	H. v. Strumpfwaren	-	.	.	.
17.72	H. v. Pullovern, Strickjacken u. ä. Waren	-66,7	.	.	.
17	Textilgewerbe	-8,4	-10,7	-9,2	1,7
18.21	H. v. Arbeits- u. Berufsbekleidung	16,7	6,7	10,0	3,1
18.22	H. v. Oberbekleidung (oh. Arbeits- u. Berufsbekleidung)	-	202,8	169,6	-11,0
18.23	H. v. Wäsche	-	-14,7	-4,5	11,9
18.24	H. v. sonst. Bekleidung u. Bekleidungszubehör	-	-3,0	8,3	11,7
18	Bekleidungsgewerbe	2,9	15,8	20,7	4,2
DB	Textil- u. Bekleidungsgewerbe	-6,3	-7,5	-5,4	2,3
19.10	H. v. Leder u. Lederfaserstoff	-	.	.	.
19.20	Lederverarbeitung (oh. H. v. Lederbekleidung u. Schuhen)	-33,3	.	.	.
19.30	H. v. Schuhen	16,7	-6,5	-7,9	-1,5
19	Ledergewerbe	-	.	.	.
DC	Ledergewerbe	-	.	.	.
20.10	Säge-, Hobel- u. Holzimprägnierwerke	-5,6	18,6	33,0	12,1
20.20	H. v. Furnier-, Sperrholz-, Holzfaser- u. Holzspanplatten	-	.	.	.
20.30	H. v. Konstruktions-, Fertigt. a. Holz	-2,8	-7,1	-0,5	7,1
20.40	H. v. Verpackungsm., Lagerbehältern, Ladungsträgern a. Holz	-	.	.	.
20.51	H. v. Holzwaren, a. n. g. (oh. H. v. Möbeln)	-4,8	-8,0	-0,7	8,0
20	Holzgewerbe (oh. H. v. Möbeln)	-3,5	-2,7	8,1	11,0
DD	Holzgewerbe (oh. H. v. Möbeln)	-3,5	-2,7	8,1	11,0
21.12	H. v. Papier, Karton u. Pappe	4,8	6,2	10,5	4,1
21.21	H. v. Wellpapier, -pappe u. Verpackungsmitteln a. Papier usw.	-	0,9	2,9	2,0
21.22	H. v. Haushalts-, Hygiene-, Toilettenartikeln a. Zellstoff usw.	-28,6	.	.	.
21.23	H. v. Schreibwaren u. Bürobedarf a. Papier, Karton u. Pappe	-25,0	-9,8	4,3	15,7
21.24	H. v. Tapeten	-	.	.	.
21.25	H. v. sonst. Waren a. Papier, Karton u. Pappe	-	.	.	.
21	Papiergewerbe	-4,3	-1,0	2,7	3,8
22.11	Verlegen v. Büchern	-12,5	-3,6	1,8	5,6
22.12	Verlegen v. Zeitungen	-6,2	-30,7	-27,6	4,4
22.13	Verlegen v. Zeitschriften	-	.	.	.
22.15	Sonst. Verlagsgewerbe	x	x	x	x

Bruttolohn- und -gehaltsumme		Gesamtumsatz			Umsatz aus eigenen Erzeugnissen			WZ 2003
insgesamt	je tätiger Person	insgesamt	darunter Ausland	je tätiger Person	zusammen	darunter Ausland	je tätiger Person	
-12,2	1,0	-6,4	-15,2	7,7	-5,4	-11,9	8,8	17.21
.	17.23
-54,3	25,3	17.24
.	17.25
-3,3	4,5	-5,6	-25,5	2,0	-6,4	-28,5	1,1	17.30
10,5	1,4	18,2	5,3	8,5	23,4	3,2	13,3	17.40
.	17.51
.	17.52
-8,4	8,6	0,6	.	19,2	0,6	.	19,2	17.53
-2,9	1,9	6,7	38,4	12,0	5,9	38,7	11,2	17.54
-23,7	0,2	6,2	7,2	39,6	6,2	7,2	39,6	17.60
.	17.71
.	17.72
-8,5	2,4	-7,8	-3,1	3,2	-7,7	-2,4	3,3	17
0,7	-5,6	18.21
229,6	8,8	18.22
-13,5	1,4	8,3	-53,6	26,9	10,0	-55,3	28,9	18.23
4,4	7,6	18.24
14,8	-0,9	94,1	152,2	67,6	97,4	150,0	70,4	18
-6,1	1,5	3,4	6,8	11,7	3,5	7,0	11,9	DB
.	19.10
.	19.20
-5,0	1,6	19.30
.	19
.	DC
25,4	5,7	53,9	.	29,8	61,0	.	35,8	20.10
.	20.20
-9,3	-2,3	-9,0	.	-2,1	-9,1	.	-2,2	20.30
.	20.40
0,6	9,4	-6,6	5,3	1,6	-6,0	11,1	2,2	20.51
-3,2	-0,5	8,4	.	11,4	12,6	.	15,7	20
-3,2	-0,5	8,4	.	11,4	12,6	.	15,7	DD
8,7	2,4	27,1	16,0	19,7	27,3	15,9	19,9	21.12
3,7	2,8	5,5	47,3	4,6	5,3	47,6	4,5	21.21
.	21.22
-9,6	0,3	-1,5	-40,0	9,2	-3,4	-40,0	7,2	21.23
.	21.24
.	21.25
1,1	2,2	11,7	12,0	12,9	12,8	11,4	14,0	21
-2,6	1,0	22.11
-30,6	0,1	-28,5	x	3,1	-29,3	x	2,0	22.12
.	22.13
x	x	x	x	x	x	x	x	22.15

2. Ergebnisse der Betriebe nach Wirtschaftszweigen

Noch: 2.3. Betriebe, Personen, Arbeitsstunden, Bruttolohn- und -gehaltssumme sowie Umsatz
– Veränderung zum Vorjahresmonat (in Prozent)

WZ 2003	Wirtschaftszweig Hauptgruppe	Betriebe	Tätige Personen	Geleistete Arbeitsstunden	
				insgesamt	je tätiger Person
22.21	Drucken v. Zeitungen	-	.	.	.
22.22	Drucken anderer Druckerzeugnisse	6,5	22,8	33,4	8,7
22.23	Druckweiterverarbeitung	-	.	.	.
22.24	Druck- u. Medienvorstufe	-	4,8	-6,7	-11,0
22.25	Erbringung v. sonst. druckbezogenen Dienstleistungen	-	.	.	.
22.31	Vervielfältigung v. bespielten Tonträgern	-	.	.	.
22	Verlagsgew., Druckgew., Vervielf. bespielter Tonträger usw.	2,4	-5,0	-0,6	4,6
DE	Papier-, Verlags- u. Druckgewerbe	-0,7	-3,3	0,7	4,1
23.20	Mineralölverarbeitung	-	.	.	.
23	Kokerei, Mineralölverarb., H. u. Verarb. v. Spalt-, Brutstoffen	-	.	.	.
DF	Kokerei, Mineralölverarb., H. u. Verarb. v. Spalt-, Brutstoffen	-	.	.	.
24.11	H. v. Industriegasen	-	.	.	.
24.12	H. v. Farbstoffen u. Pigmenten	-	.	.	.
24.13	H. v. sonst. anorganischen Grundstoffen u. Chemikalien	-	.	.	.
24.14	H. v. sonst. organischen Grundstoffen u. Chemikalien	-	.	.	.
24.15	H. v. Düngemitteln u. Stickstoffverbindungen	-	.	.	.
24.16	H. v. Kunststoffen in Primärformen	-	0,9	4,3	3,4
24.20	H. v. Schädlingsbekämpfungs-, Pflanzenschutzmitteln usw.	-	.	.	.
24.30	H. v. Anstrichmitteln, Druckfarben u. Kitteln	-	-6,0	2,1	8,6
24.41	H. v. pharmazeutischen Grundstoffen	-	.	.	.
24.42	H. v. pharmaz. Spezialitäten u. sonst. pharmaz. Erzeugnissen	7,7	.	.	.
24.51	H. v. Seifen, Wasch-, Reinigungs- u. Poliermitteln	-33,3	-25,8	-32,7	-9,2
24.52	H. v. Duftstoffen u. Körperpflegemitteln	20,0	10,3	17,9	6,9
24.61	H. v. pyrotechnischen Erzeugnissen	-	.	.	.
24.62	H. v. Klebstoffen u. Gelatine	-	-9,7	-13,3	-4,0
24.63	H. v. etherischen Ölen	-	.	.	.
24.65	H. v. unbespielten Ton-, Bild- u. Datenträgern	-	.	.	.
24.66	H. v. sonst. chemischen Erzeugnissen, a. n. g.	10,0	16,7	19,9	2,7
24.70	H. v. Chemiefasern	-25,0	.	.	.
24	H. v. chemischen Erzeugnissen	-	2,1	6,5	4,4
DG	H. v. chemischen Erzeugnissen	-	2,1	6,5	4,4
25.11	H. v. Bereifungen	-	.	.	.
25.12	Runderneuerung v. Bereifungen	-	.	.	.
25.13	H. v. sonst. Gummiwaren	-	6,6	10,2	3,4
25.21	H. v. Platten, Folien, Schläuchen u. Profilen a. Kunststoffen	-15,8	-9,3	-12,2	-3,1
25.22	H. v. Verpackungsmitteln a. Kunststoffen	-	-6,0	1,5	7,9
25.23	H. v. Baubedarfsartikeln a. Kunststoffen	-4,5	-2,2	-0,3	1,9
25.24	H. v. sonst. Kunststoffwaren	7,3	7,3	8,8	1,4
25	H. v. Gummi- u. Kunststoffwaren	-0,7	1,4	5,4	4,0
DH	H. v. Gummi- u. Kunststoffwaren	-0,7	1,4	5,4	4,0
26.11	H. v. Flachglas	-	.	.	.
26.12	Veredlung u. Bearbeitung v. Flachglas	-	-0,7	-1,2	-0,5
26.13	H. v. Hohlglas	-	-1,9	2,3	4,3

Bruttolohn- und -gehaltsumme		Gesamtumsatz			Umsatz aus eigenen Erzeugnissen			WZ 2003
insgesamt	je tätiger Person	insgesamt	darunter Ausland	je tätiger Person	zusammen	darunter Ausland	je tätiger Person	
.	22.21
36,1	10,8	44,0	86,6	17,2	43,9	86,6	17,2	22.22
.	22.23
8,4	3,4	29,4	x	23,4	26,7	x	20,9	22.24
.	22.25
-6,0	-1,1	-2,3	79,4	2,8	-2,8	79,9	2,3	22.31
-3,3	0,0	4,6	21,8	8,1	4,8	21,3	8,3	22
.	DE
.	23.20
.	23
.	DF
.	24.11
.	24.12
.	24.13
.	24.14
.	24.15
5,7	4,8	8,9	8,6	8,0	7,9	8,1	7,0	24.16
.	24.20
-2,1	4,1	-15,0	-1,2	-9,6	-11,9	2,4	-6,3	24.30
.	24.41
.	24.42
-26,9	-1,5	-20,9	.	6,5	-20,9	.	6,5	24.51
12,1	1,6	36,1	.	23,5	36,1	.	23,4	24.52
.	24.61
-6,1	4,1	24.62
.	24.63
.	24.65
20,3	3,0	89,8	118,9	62,6	90,0	120,1	62,8	24.66
.	24.70
5,4	3,3	14,9	19,3	12,5	16,6	20,4	14,2	24
5,4	3,3	14,9	19,3	12,5	16,6	20,4	14,2	DG
.	25.11
.	25.12
10,9	4,0	20,2	43,9	12,8	20,8	45,8	13,3	25.13
-9,5	-0,2	-1,8	7,1	8,2	-2,7	3,9	7,3	25.21
-0,9	5,4	9,1	.	16,1	5,8	.	12,5	25.22
0,0	2,2	5,8	34,8	8,1	5,3	34,8	7,6	25.23
7,7	0,3	13,1	41,2	5,4	10,8	38,6	3,2	25.24
1,8	0,5	9,7	20,4	8,2	8,5	17,9	7,0	25
1,8	0,5	9,7	20,4	8,2	8,5	17,9	7,0	DH
.	26.11
-3,9	-3,1	11,7	9,6	12,5	12,3	9,9	13,2	26.12
-1,3	0,7	23,8	15,4	26,3	23,8	15,4	26,3	26.13

2. Ergebnisse der Betriebe nach Wirtschaftszweigen

Noch: 2.3. Betriebe, Personen, Arbeitsstunden, Bruttolohn- und -gehaltssumme sowie Umsatz
– Veränderung zum Vorjahresmonat (in Prozent)

WZ 2003	Wirtschaftszweig Hauptgruppe	Betriebe	Tätige Personen	Geleistete Arbeitsstunden	
				insgesamt	je tätiger Person
26.14	H. v. Glasfasern u. Waren daraus	-	-8,0	3,6	12,6
26.15	H., Veredl., Bearb. v. sonst. Glas einschl. techn. Glaswaren	-25,0	.	.	.
26.21	H. v. keramischen Haushaltswaren u. Ziergegenständen	-	.	.	.
26.22	H. v. Sanitärkeramik	-	.	.	.
26.23	H. v. keramischen Isolatoren u. Isolierteilen	-	.	.	.
26.25	H. v. keramischen Erzeugnissen, a. n. g.	-	.	.	.
26.26	H. v. feuerfesten keramischen Werkstoffen u. Waren	-	0,9	1,7	0,8
26.30	H. v. keramischen Wand- u. Bodenfliesen u. -platten	-	.	.	.
26.40	H. v. Ziegeln u. sonst. Baukeramik	10,0	-6,5	-5,3	1,2
26.61	H. v. Erzeugn. a. Beton, Zement u. Kalksandstein f. d. Bau	-3,8	-5,8	-2,0	4,1
26.62	H. v. Gipserzeugnissen f. d. Bau	-	.	.	.
26.63	H. v. Frischbeton (Transportbeton)	-8,1	-9,0	-7,1	2,0
26.64	H. v. Mörtel u. anderem Beton (Trockenbeton)	-	-1,7	-	1,7
26.65	H. v. Faserzementwaren	-	.	.	.
26.66	H. v. Erzeugnissen a. Beton, Zement u. Gips, a. n. g.	-25,0	.	.	.
26.70	Be- u. Verarbeitung v. Natur- u. Naturwerksteinen, a. n. g.	-	.	.	.
26.81	H. v. Mühl-, Mahl-, Schleif-, Wetz-, Poliersteinen, Schleifstoffen	-	.	.	.
26.82	H. v. sonst. Erzeugn. a. nicht metallischen Mineralien, a. n. g.	-16,0	.	.	.
26	Glasgewerbe, H. v. Keramik, Verarb. v. Steinen u. Erden	-5,1	-4,4	-2,2	2,3
DI	Glasgewerbe, H. v. Keramik, Verarb. v. Steinen u. Erden	-5,1	-4,4	-2,2	2,3
27.10	Erzeugung v. Roheisen, Stahl u. Ferrolegerungen	25,0	2,3	-4,9	-7,1
27.21	H. v. Rohren, Rohrform-, Rohrverschlussstücken a. Gusseisen	-50,0	.	.	.
27.22	H. v. Stahlrohren, Rohrformstücken usw. a. Stahl	-	.	.	.
27.31	H. v. Blankstahl	-	.	.	.
27.32	H. v. Kaltband mit einer Breite v. weniger als 600 mm	-	.	.	.
27.33	H. v. Kaltprofilen	-	.	.	.
27.41	Erzeugung u. erste Bearbeitung v. Edelmetallen	-50,0	.	.	.
27.42	Erzeugung u. erste Bearbeitung v. Aluminium	50,0	.	.	.
27.43	Erzeugung u. erste Bearbeitung v. Blei, Zink u. Zinn	-	4,2	-2,6	-6,5
27.44	Erzeugung u. erste Bearbeitung v. Kupfer	100,0	.	.	.
27.45	Erzeugung u. erste Bearbeitung v. sonst. NE-Metallen	-50,0	.	.	.
27.51	Eisengießereien	-	4,4	1,5	-2,8
27.52	Stahlgießereien	25,0	.	.	.
27.53	Leichtmetallgießereien	8,3	0,9	-2,6	-3,5
27.54	Buntmetallgießereien	-	.	.	.
27	Metallerzeugung u. -bearbeitung	3,3	2,1	-0,9	-3,0
28.11	H. v. Metallkonstruktionen	0,8	5,5	8,6	2,9
28.12	H. v. Ausbauelementen a. Metall	-36,4	-26,0	-23,3	3,6
28.21	H. v. Metallbehältern m. Fassungsvermögen v. mehr a. 300 l	-8,3	-6,5	-6,7	-0,2
28.22	H. v. Heizkörpern u. -kesseln f. Zentralheizungen	-	-7,8	-17,9	-10,9
28.30	H. v. Dampfkesseln (oh. Zentralheizungskessel)	4,8	12,8	18,9	5,4
28.40	H. v. Schmiede-, Press-, Zieh- u. Stanzteilen usw.	2,7	9,5	9,7	0,1
28.51	Oberflächenveredlung u. Wärmebehandlung	3,7	6,5	7,3	0,7
28.52	Mechanik, a. n. g.	17,1	15,1	15,5	0,4
28.62	H. v. Werkzeugen	10,7	1,5	5,3	3,7
28.63	H. v. Schließern u. Beschlägen a. unedl. Metallen	12,5	7,4	14,0	6,1
28.71	H. v. Metallbehältern m. Fassungsverm. v. 300 l oder weniger	-	.	.	.
28.72	H. v. Verpackungen u. Verschlüssen a. Eisen, Stahl, NE-Metall	-	.	.	.

Bruttolohn- und -gehaltsumme		Gesamtumsatz			Umsatz aus eigenen Erzeugnissen			WZ 2003
insgesamt	je tätiger Person	insgesamt	darunter Ausland	je tätiger Person	zusammen	darunter Ausland	je tätiger Person	
-2,8	5,7	26.14
.	26.15
.	26.21
.	26.22
.	26.23
.	26.25
4,7	3,8	-6,6	10,7	-7,5	9,9	10,8	8,8	26.26
.	26.30
-3,5	3,2	-10,1	.	-3,9	-11,4	.	-5,3	26.40
-4,6	1,4	-5,2	.	0,7	-4,8	.	1,1	26.61
.	26.62
-6,7	2,6	-13,8	x	-5,3	-14,6	x	-6,1	26.63
-	1,7	-3,1	.	-1,4	-2,2	.	-0,6	26.64
.	26.65
.	26.66
.	26.70
.	26.81
.	26.82
-3,1	1,3	-0,7	5,0	3,9	-0,7	8,1	3,9	26
-3,1	1,3	-0,7	5,0	3,9	-0,7	8,1	3,9	DI
3,5	1,2	27,0	7,1	24,2	26,7	7,1	23,9	27.10
.	27.21
.	27.22
.	27.31
.	27.32
.	27.33
.	27.41
.	27.42
-4,2	-8,1	-9,3	.	-13,0	-1,9	.	-5,9	27.43
.	27.44
.	27.45
8,3	3,7	26,6	84,3	21,3	26,3	88,1	21,0	27.51
.	27.52
1,1	0,2	7,7	-27,0	6,8	5,9	-26,8	5,0	27.53
.	27.54
5,2	3,0	23,8	34,8	21,2	24,6	35,4	22,0	27
9,7	3,9	7,4	.	1,8	7,7	.	2,0	28.11
-19,5	8,8	-17,0	.	12,0	-18,2	.	10,4	28.12
-0,8	6,0	28.21
-21,0	-14,3	28.22
10,3	-2,2	-6,4	654,3	-17,0	-7,5	654,3	-18,0	28.30
16,0	5,9	23,3	36,8	12,6	24,5	36,8	13,7	28.40
9,1	2,4	12,3	8,0	5,5	11,5	8,2	4,7	28.51
17,9	2,4	14,5	28,3	-0,6	17,5	21,6	2,1	28.52
4,4	2,8	-54,1	.	-54,8	-54,2	.	-54,9	28.62
11,8	4,1	118,4	.	103,3	120,9	.	105,7	28.63
.	28.71
.	28.72

2. Ergebnisse der Betriebe nach Wirtschaftszweigen

Noch: 2.3. Betriebe, Personen, Arbeitsstunden, Bruttolohn- und -gehaltsumme sowie Umsatz
– Veränderung zum Vorjahresmonat (in Prozent)

WZ 2003	Wirtschaftszweig Hauptgruppe	Betriebe	Tätige Personen	Geleistete Arbeitsstunden	
				insgesamt	je tätiger Person
28.73	H. v. Drahtwaren	10,0	-4,7	1,3	6,3
28.74	H. v. Schrauben, Nieten, Ketten u. Federn	-7,1	2,4	2,7	0,3
28.75	H. v. sonst. Metallwaren, a. n. g.	-5,6	-14,3	-13,2	1,3
28	H. v. Metallerzeugnissen	2,6	4,0	6,1	2,0
DJ	Metallerzeugung u. -bearbeitung, H. v. Metallerzeugnissen	2,7	3,6	4,6	1,0
29.11	H. v. Verbrennungsmotoren, Turbinen (oh. f. Luft-, Straßenfzg.)	-	.	.	.
29.12	H. v. Pumpen u. Kompressoren	-	2,6	8,5	5,8
29.13	H. v. Armaturen	-8,3	.	.	.
29.14	H. v. Lagern, Getrieben, Zahnrädern u. Antriebselementen	-4,8	1,8	-1,2	-3,0
29.21	H. v. Öfen u. Brennern	11,1	11,8	19,7	7,0
29.22	H. v. Hebezeugen u. Fördermitteln	-8,8	-4,2	-	4,3
29.23	H. v. kälte- u. lufttechn. Erzeugnissen, nicht f. d. Haushalt	-	-3,5	-	3,6
29.24	H. v. sonst. nicht wirtschaftszweigspez. Maschinen, a. n. g.	21,9	12,7	17,3	4,0
29.31	H. v. land- u. forstwirtschaftlichen Zugmaschinen	-	.	.	.
29.32	H. v. sonst. land- u. forstwirtschaftlichen Maschinen	-6,2	.	.	.
29.41	H. v. handgeführten kraftbetriebenen Werkzeugen	-	-2,0	7,9	10,1
29.42	H. v. Werkzeugmaschinen f. d. Metallbearbeitung	-2,4	-6,4	-2,8	3,8
29.43	H. v. Werkzeugmaschinen, a. n. g.	16,7	18,8	26,1	6,2
29.51	H. v. Masch. f. d. Metallerzeugung, v. Walzwerkseinricht. usw.	-33,3	.	.	.
29.52	H. v. Bergwerks-, Bau- u. Baustoffmaschinen	-	14,1	18,2	3,6
29.53	H. v. Masch. f. d. Ernährungsgewerbe u. d. Tabakverarbeitung	-	4,7	12,8	7,7
29.54	H. v. Masch. f. d. Textil-, Bekleidungs- u. Ledergewerbe	-	-6,1	-1,6	4,8
29.55	H. v. Masch. f. d. Papiergewerbe	-	.	.	.
29.56	H. v. Masch. f. bestimmte Wirtschaftszweige, a. n. g.	-2,5	-0,2	4,1	4,2
29.71	H. v. elektrischen Haushaltsgeräten	-	0,4	10,3	9,9
29.72	H. v. nichtelektr. Heiz-, Koch-, Heißwasser-, Heißluftger. a. n. g.	-	10,5	14,0	3,1
29	Maschinenbau	-0,5	-0,5	3,5	4,0
DK	Maschinenbau	-0,5	-0,5	3,5	4,0
30.02	H. v. Datenverarbeitungsgeräten u. -einrichtungen	-	1,1	8,7	7,5
30	H. v. Büromaschinen, DV-Geräten u. -Einrichtungen	-	1,1	8,7	7,5
31.10	H. v. Elektromotoren, Generatoren u. Transformatoren	7,7	6,4	5,9	-0,5
31.20	H. v. Elektrizitätsverteilungs- u. -schalteinrichtungen	-4,7	0,4	3,9	3,4
31.30	H. v. isolierten Elektrokabeln, -leitungen u. -drähten	-	.	.	.
31.40	H. v. Akkumulatoren u. Batterien	-20,0	.	.	.
31.50	H. v. elektrischen Lampen u. Leuchten	-	-5,0	1,7	7,1
31.61	H. v. elektr. Ausrüstungen f. Motoren u. Fahrzeuge, a. n. g.	-	-9,3	6,3	17,2
31.62	H. v. sonst. elektrischen Ausrüstungen, a. n. g.	-	9,7	10,7	0,9
31	H. v. Geräten der Elektrizitätserzeugung, -verteilung u. Ä.	-1,2	-0,2	1,9	2,2
32.10	H. v. elektronischen Bauelementen	6,9	6,4	17,4	10,4
32.20	H. v. Geräten u. Einrichtungen d. Telekommunikationstechnik	-	-0,4	1,6	2,0
32.30	H. v. Rundfunkgeräten sowie phono- u. videotechn. Geräten	-20,0	-5,5	-9,0	-3,7
32	Rundfunk- u. Nachrichtentechnik	-	4,5	13,1	8,3
33.10	H. v. medizinischen Geräten u. orthopädischen Erzeugnissen	-1,3	-1,7	-4,8	-3,2
33.20	H. v. Mess-, Kontroll-, Navigations- u. ä. Instrumenten usw.	5,3	5,6	12,6	6,6

Bruttolohn- und -gehaltsumme		Gesamtumsatz			Umsatz aus eigenen Erzeugnissen			WZ 2003
insgesamt	je tätiger Person	insgesamt	darunter Ausland	je tätiger Person	zusammen	darunter Ausland	je tätiger Person	
0,8	5,8	-11,4	.	-7,0	-13,3	.	-9,1	28.73
-0,5	-2,8	15,6	13,7	12,9	18,6	17,8	15,8	28.74
-7,5	8,0	2,9	18,9	20,1	3,0	18,9	20,2	28.75
6,7	2,5	4,8	32,5	0,8	5,2	37,0	1,1	28
6,3	2,6	11,5	33,7	7,7	12,2	36,1	8,4	DJ
.	29.11
6,4	3,7	6,2	-6,3	3,5	6,8	-6,4	4,2	29.12
.	29.13
5,6	3,7	14,7	5,7	12,7	14,9	5,7	12,8	29.14
18,3	5,8	73,8	.	55,4	85,3	.	65,7	29.21
-1,0	3,3	1,5	-49,0	5,9	-1,8	-52,6	2,5	29.22
0,0	3,6	0,5	-4,1	4,1	2,7	-9,0	6,4	29.23
14,9	1,9	27,9	.	13,5	28,2	.	13,8	29.24
.	29.31
.	29.32
2,8	4,9	29.41
-4,1	2,4	-28,7	-22,7	-23,9	-29,5	-22,8	-24,7	29.42
14,6	-3,5	29.43
.	29.51
24,5	9,1	67,7	.	47,0	91,8	.	68,2	29.52
9,0	4,1	62,1	.	54,8	62,1	.	54,8	29.53
3,7	10,4	3,9	5,1	10,7	3,3	3,2	10,0	29.54
.	29.55
5,9	6,0	-12,4	-19,1	-12,2	-13,4	-19,6	-13,3	29.56
9,0	8,6	3,9	.	3,5	5,9	.	5,5	29.71
25,8	13,8	56,1	-10,5	41,2	49,5	-10,5	35,3	29.72
3,4	3,9	-2,2	-14,0	-1,7	-2,3	-14,8	-1,8	29
3,4	3,9	-2,2	-14,0	-1,7	-2,3	-14,8	-1,8	DK
3,3	2,2	-25,6	.	-26,4	-23,2	.	-24,0	30.02
3,3	2,2	-25,6	.	-26,4	-23,2	.	-24,0	30
5,0	-1,3	-37,9	-16,7	-41,6	-38,6	-15,1	-42,3	31.10
2,4	1,9	21,8	-9,8	21,3	23,3	-7,3	22,8	31.20
.	31.30
.	31.40
-1,1	4,2	-2,6	1,6	2,5	-7,1	-4,4	-2,2	31.50
-49,8	-44,7	4,5	.	15,2	4,5	.	15,2	31.61
13,9	3,8	-13,9	.	-21,5	-13,6	.	-21,2	31.62
-1,7	-1,4	-2,8	-5,7	-2,5	-3,2	-5,5	-3,0	31
-3,6	-9,4	-21,8	-39,0	-26,5	-26,0	-39,0	-30,4	32.10
-5,3	-4,9	38,0	.	38,6	48,6	.	49,2	32.20
-12,6	-7,6	-4,7	.	0,8	-4,2	.	1,3	32.30
-4,2	-8,3	-17,1	.	-20,6	-20,1	.	-23,5	32
-1,6	0,0	8,3	19,2	10,1	8,3	18,7	10,1	33.10
13,4	7,3	21,0	45,8	14,6	22,5	45,5	15,9	33.20

2. Ergebnisse der Betriebe nach Wirtschaftszweigen

Noch: 2.3. Betriebe, Personen, Arbeitsstunden, Bruttolohn- und -gehaltsumme sowie Umsatz
– Veränderung zum Vorjahresmonat (in Prozent)

WZ 2003	Wirtschaftszweig Hauptgruppe	Betriebe	Tätige Personen	Geleistete Arbeitsstunden	
				insgesamt	je tätiger Person
33.30	H. v. industriellen Prozesssteuerungseinrichtungen	-	-54,2	-49,0	11,4
33.40	H. v. optischen u. fotografischen Geräten	-	3,1	-	-3,0
33.50	H. v. Uhren	-	9,0	16,9	7,2
33	Medizin-, Mess-, Steuer-, Regelungstechnik, Optik, H. v. Uhren	0,8	-3,6	-2,3	1,4
DL	H. v. Büromaschinen; Elektrotechnik, Feinmechanik, Optik	-0,3	1,1	5,9	4,7
34.10	H. v. Kraftwagen u. Kraftwagenmotoren	16,7	.	.	.
34.20	H. v. Karosserien, Aufbauten u. Anhängern	-	.	.	.
34.30	H. v. Teilen u. Zubehör f. Kraftwagen u. Kraftwagenmotoren	8,5	1,8	7,5	5,6
34	H. v. Kraftwagen u. Kraftwagenteilen	6,5	12,6	15,1	2,2
35.11	Schiffbau (oh. Boots- u. Yachtbau)	-	.	.	.
35.12	Boots- u. Yachtbau	-	.	.	.
35.20	Bahnindustrie	18,2	-4,6	-10,3	-5,9
35.30	Luft- u. Raumfahrzeugbau	-	.	.	.
35.41	H. v. Krafrädern	-	.	.	.
35.42	H. v. Fahrrädern	-25,0	-9,5	-23,1	-15,0
35.43	H. v. Behindertenfahrzeugen	-	.	.	.
35	Sonstiger Fahrzeugbau	4,2	-3,6	-5,9	-2,4
DM	Fahrzeugbau	6,0	9,3	11,1	1,6
36.11	H. v. Sitzmöbeln	6,3	-1,0	-1,3	-0,3
36.12	H. v. Büro- u. Ladenmöbeln	-5,6	1,5	-0,9	-2,3
36.13	H. v. Küchenmöbeln	-50,0	.	.	.
36.14	H. v. sonst. Möbeln	7,7	3,9	0,5	-3,3
36.15	H. v. Matratzen	-	.	.	.
36.30	H. v. Musikinstrumenten	-	-6,0	10,9	18,0
36.40	H. v. Sportgeräten	-33,3	.	.	.
36.50	H. v. Spielwaren	-10,0	.	.	.
36.62	H. v. Besen u. Bürsten	-14,3	-5,3	-2,7	2,7
36.63	H. v. Erzeugnissen, a. n. g.	9,1	1,0	-4,5	-5,4
36	H. v. Möbeln, Schmuck, Musikinstr., Sportgeräten, Spielw.	-1,7	-2,5	-1,7	0,9
37.10	Recycling v. metallischen Altmaterialien u. Reststoffen	40,0	130,1	122,2	-3,4
37.20	Recycling v. nicht metallischen Altmaterialien u. Reststoffen	-30,4	-27,7	-23,8	5,4
37	Recycling	-17,9	-11,9	-7,5	5,0
DN	H. v. Möbeln, Schmuck, Musikinstr., Sportg., Spielw.; Recycl.	-4,9	-3,7	-2,6	1,1
D	Verarbeitendes Gewerbe	-1,0	0,7	3,6	2,9
Hauptgruppen:					
A+EN	Vorleistungsgüterproduzenten und Energie	-0,8	-0,1	3,5	3,6
B	Investitionsgüterproduzenten	0,2	2,9	5,5	2,5
GG	Gebrauchsgüterproduzenten	-2,5	-1,4	-	1,4
VG	Verbrauchsgüterproduzenten	-1,9	-1,6	1,3	2,9
Insgesamt		-0,8	0,6	3,6	3,0

Bruttolohn- und -gehaltsumme		Gesamtumsatz			Umsatz aus eigenen Erzeugnissen			WZ 2003
insgesamt	je tätiger Person	insgesamt	darunter Ausland	je tätiger Person	zusammen	darunter Ausland	je tätiger Person	
-46,9	16,0	-40,4	.	30,3	-41,3	.	28,2	33.30
-11,5	-14,1	33.40
22,4	12,3	33.50
0,2	4,0	9,7	37,8	13,9	10,2	37,7	14,3	33
-2,6	-3,7	-10,6	-28,6	-11,6	-12,1	-29,1	-13,1	DL
.	34.10
.	34.20
2,9	1,1	22,5	3,6	20,4	24,9	6,5	22,7	34.30
14,8	1,9	48,1	.	31,5	49,2	.	32,5	34
.	35.11
.	35.12
9,1	14,4	-33,4	.	-30,2	-34,5	.	-31,3	35.20
.	35.30
.	35.41
-9,5	0,0	35.42
.	35.43
7,8	11,9	-20,6	.	-17,6	-21,2	.	-18,2	35
13,4	3,8	40,2	76,9	28,3	41,0	78,1	29,1	DM
6,3	7,4	96,2	.	98,3	96,1	.	98,1	36.11
1,8	0,3	-17,6	-42,7	-18,8	-14,5	-42,0	-15,7	36.12
.	36.13
10,8	6,7	14,4	18,9	10,2	17,3	19,4	12,9	36.14
.	36.15
9,6	16,6	43,2	21,0	52,4	46,2	40,7	55,6	36.30
.	36.40
.	36.50
0,2	5,8	14,6	.	21,0	11,8	.	18,1	36.62
1,4	0,4	15,6	.	14,4	16,3	.	15,2	36.63
4,5	7,2	32,0	21,4	35,5	34,2	26,2	37,7	36
91,1	-17,0	87,3	.	-18,6	86,3	.	-19,0	37.10
-26,4	1,8	-14,2	.	18,7	9,8	.	51,8	37.20
-11,6	0,3	10,9	58,7	25,8	35,6	58,6	53,9	37
2,2	6,1	27,9	26,1	32,8	34,4	30,6	39,6	DN
2,6	2,0	10,3	13,8	9,6	11,1	14,4	10,3	D
0,6	0,6	2,9	-5,9	3,0	3,5	-5,7	3,6	A+EN
6,2	3,2	17,5	35,1	14,2	18,3	36,1	14,9	B
5,9	7,3	31,2	18,1	33,1	32,6	20,4	34,5	GG
-0,9	0,7	11,5	12,7	13,3	11,6	11,8	13,4	VG
2,7	2,1	10,5	13,8	9,8	11,2	14,4	10,5	

2. Ergebnisse der Betriebe nach Wirtschaftszweigen

Monat August 2005

2.4. Betriebe, Gesamtumsatz, Umsatz mit der Eurozone und Exportquote

WZ 2003	Wirtschaftszweig Hauptgruppe	Be- triebe	Gesamtumsatz			Ex- port- quote
			insgesamt	darunter Auslandsumsatz		
				zusammen		darunter Eurozone
			1 000 €			
10	Kohlenbergbau, Torfgewinnung	2
CA	Kohlenbergbau, Torfgewinnung, Gew. v. Erdöl, Erdgas usw.	2
14	Gew. v. Steinen u. Erden, sonst. Bergbau	86
CB	Erzbergbau, Gew. v. Steinen u. Erden, sonst. Bergbau	86
C	Bergbau u. Gewinnung v. Steinen u. Erden	88	58 195	1 053	613	1,8
15	Ernährungsgewerbe	364
16	Tabakverarbeitung	1
DA	Ernährungsgewerbe u. Tabakverarbeitung	365	581 955	25 022	20 124	4,3
17	Textilgewerbe	142	66 814	17 610	9 736	26,4
18	Bekleidungsgewerbe	36	17 221	3 142	2 527	18,2
DB	Textil- u. Bekleidungsgewerbe	178	84 035	20 752	12 263	24,7
DC	Ledergewerbe	11
DD	Holzgewerbe (oh. H. v. Möbeln)	82	80 740	23 796	8 305	29,5
21	Papiergewerbe	67	94 678	35 138	15 410	37,1
22	Verlagsgew., Druckgew., Vervielf. bespielter Tonträger usw.	84	84 569	9 492	3 606	11,2
DE	Papier-, Verlags- u. Druckgewerbe	151	179 248	44 630	19 015	24,9
DF	Kokerei, Mineralölverarb., H. u. Verarb. v. Spalt-, Brutstoffen	1
DG	H. v. chemischen Erzeugnissen	81	204 475	112 610	35 425	55,1
DH	H. v. Gummi- u. Kunststoffwaren	147	95 747	19 905	9 203	20,8
DI	Glasgewerbe, H. v. Keramik, Verarb. v. Steinen u. Erden	222	143 925	20 561	7 586	14,3
27	Metallerzeugung u. -bearbeitung	62	184 975	48 826	22 444	26,4
28	H. v. Metallerzeugnissen	476	284 919	42 017	25 795	14,7
DJ	Metallerzeugung u. -bearbeitung, H. v. Metallerzeugnissen	538	469 894	90 843	48 238	19,3
DK	Maschinenbau	442	396 915	148 809	61 288	37,5
30	H. v. Büromaschinen, DV-Geräten u. -Einrichtungen	9	4 404	.	.	.
31	H. v. Geräten der Elektrizitätserzeugung, -verteilung u. Ä.	160	144 700	36 008	16 127	24,9
32	Rundfunk- u. Nachrichtentechnik	64	261 985	.	.	.
33	Medizin-, Mess-, Steuer-, Regelungstechnik, Optik, H. v. Uhren	130	52 576	18 422	4 971	35,0
DL	H. v. Büromaschinen; Elektrotechnik, Feinmechanik, Optik	363	463 666	175 254	64 196	37,8
34	H. v. Kraftwagen u. Kraftwagenteilen	99	710 439	355 145	108 336	50,0
35	Sonstiger Fahrzeugbau	25	49 322	12 023	9 161	24,4
DM	Fahrzeugbau	124	759 761	367 168	117 498	48,3
36	H. v. Möbeln, Schmuck, Musikinstr., Sportgeräten, Spielw.	113	75 976	12 805	8 303	16,9
37	Recycling	23	15 449	2 416	637	15,6
DN	H. v. Möbeln, Schmuck, Musikinstr., Sportg., Spielw.; Recycl.	136	91 425	15 221	8 940	16,6
D	Verarbeitendes Gewerbe	2 841	3 557 508	1 065 212	412 516	29,9
A+EN	Vorleistungsgüterproduzenten und Energie	1 274	1 370 039	417 383	160 511	30,5
B	Investitionsgüterproduzenten	915	1 369 551	554 850	197 189	40,5
GG	Gebrauchsgüterproduzenten	117	90 290	18 813	9 016	20,8
VG	Verbrauchsgüterproduzenten	623	785 824	75 218	46 412	9,6
	Insgesamt	2 929	3 615 703	1 066 265	413 129	29,5

2. Ergebnisse der Betriebe nach Wirtschaftszweigen

Monat August 2005

2.5. Betriebe, Gesamtumsatz, Umsatz mit der Eurozone, Exportquote – Veränderung zum Vormonat (in Prozent)

WZ 2003	Wirtschaftszweig Hauptgruppe	Be- triebe	Gesamtumsatz			Ex- port- quote
			insgesamt	darunter Auslandsumsatz		
				zusammen	darunter Eurozone	
10	Kohlenbergbau, Torfgewinnung	-
CA	Kohlenbergbau, Torfgewinnung, Gew. v. Erdöl, Erdgas usw.	-
14	Gew. v. Steinen u. Erden, sonst. Bergbau	-
CB	Erzbergbau, Gew. v. Steinen u. Erden, sonst. Bergbau	-
C	Bergbau u. Gewinnung v. Steinen u. Erden	-	9,4	-0,7	-5,3	-9,2
15	Ernährungsgewerbe	-
16	Tabakverarbeitung	-
DA	Ernährungsgewerbe u. Tabakverarbeitung	-	8,3	3,1	-3,8	-4,8
17	Textilgewerbe	-	-4,3	-10,5	-3,4	-6,5
18	Bekleidungsgewerbe	-	14,2	-10,5	-11,0	-21,6
DB	Textil- u. Bekleidungsgewerbe	-	-1,0	-10,5	-5,1	-9,6
DC	Ledergewerbe	-
DD	Holzgewerbe (oh. H. v. Möbeln)	-1,2	6,9	1,4	4,6	-5,2
21	Papiergewerbe	-	1,4	-1,3	-3,3	-2,7
22	Verlagsgew., Druckgew., Vervielf. bespielter Tonträger usw.	-	-0,5	143,6	55,8	144,9
DE	Papier-, Verlags- u. Druckgewerbe	-	0,5	13,0	4,2	12,4
DF	Kokerei, Mineralölverarb., H. u. Verarb. v. Spalt-, Brutstoffen	-
DG	H. v. chemischen Erzeugnissen	-1,2	3,4	5,1	-13,6	1,7
DH	H. v. Gummi- u. Kunststoffwaren	-	-0,1	-3,2	-14,7	-3,1
DI	Glasgewerbe, H. v. Keramik, Verarb. v. Steinen u. Erden	-	4,0	-9,2	-18,6	-12,7
27	Metallerzeugung u. -bearbeitung	-	-1,5	6,2	6,2	7,8
28	H. v. Metallerzeugnissen	-0,2	-0,9	-1,9	-9,5	-1,1
DJ	Metallerzeugung u. -bearbeitung, H. v. Metallerzeugnissen	-0,2	-1,1	2,3	-2,8	3,4
DK	Maschinenbau	-0,2	-8,9	-16,0	0,9	-7,8
30	H. v. Büromaschinen, DV-Geräten u. -Einrichtungen	-	9,9	.	.	.
31	H. v. Geräten der Elektrizitätserzeugung, -verteilung u. Ä.	-	1,7	10,3	6,1	8,4
32	Rundfunk- u. Nachrichtentechnik	-1,5	3,8	.	.	.
33	Medizin-, Mess-, Steuer-, Regelungstechnik, Optik, H. v. Uhren	-	-3,8	7,7	-14,6	12,0
DL	H. v. Büromaschinen; Elektrotechnik, Feinmechanik, Optik	-0,3	2,3	0,6	3,9	-1,6
34	H. v. Kraftwagen u. Kraftwagenteilen	-	-9,1	-13,2	-4,6	-4,5
35	Sonstiger Fahrzeugbau	-	-26,4	-60,2	-51,9	-45,9
DM	Fahrzeugbau	-	-10,5	-16,4	-11,4	-6,6
36	H. v. Möbeln, Schmuck, Musikinstr., Sportgeräten, Spielw.	-	6,3	7,1	21,2	0,8
37	Recycling	-	7,2	49,0	134,2	39,0
DN	H. v. Möbeln, Schmuck, Musikinstr., Sportg., Spielw.; Recycl.	-	6,4	12,1	25,5	5,4
D	Verarbeitendes Gewerbe	-0,2	-1,5	-7,7	-4,8	-6,3
A+EN	Vorleistungsgüterproduzenten und Energie	-0,1	1,4	0,2	-2,4	-1,2
B	Investitionsgüterproduzenten	-0,3	-8,0	-14,8	-6,7	-7,4
GG	Gebrauchsgüterproduzenten	-	-0,8	-0,3	3,4	0,5
VG	Verbrauchsgüterproduzenten	-0,2	6,8	8,9	-6,4	2,0
	Insgesamt	-0,2	-1,4	-7,7	-4,8	-6,4

3. Ergebnisse der Betriebe nach Hauptgruppen sowie Kreisfreien Städten und Landkreisen

3.1. Betriebe, Personen, Arbeitsstunden, Bruttolohn- und -gehaltsumme sowie Umsatz

Kreis-Nr.	Kreisfreie Stadt Landkreis Regierungsbezirk	Betriebe	Tätige Personen	Geleistete Arbeitsstunden	
				insgesamt	je tätiger Person
				1 000	Std.
61	Chemnitz, Stadt	162	12 642	1 810	143
	Vorleistungsgüterproduzenten und Energie	64	4 335	600	138
	Investitionsgüterproduzenten	68	6 042	864	143
	Gebrauchsgüterproduzenten	1	.	.	.
	Verbrauchsgüterproduzenten	29	.	.	.
66	Plauen, Stadt	54	4 924	659	134
	Vorleistungsgüterproduzenten und Energie	17	1 412	194	137
	Investitionsgüterproduzenten	14	2 152	273	127
	Gebrauchsgüterproduzenten	2	.	.	.
	Verbrauchsgüterproduzenten	21	.	.	.
67	Zwickau, Stadt	60	12 028	1 517	126
	Vorleistungsgüterproduzenten und Energie	19	1 152	142	123
	Investitionsgüterproduzenten	31	9 883	1 234	125
	Gebrauchsgüterproduzenten	1	.	.	.
	Verbrauchsgüterproduzenten	9	.	.	.
71	Annaberg	96	6 526	873	134
	Vorleistungsgüterproduzenten und Energie	53	3 870	504	130
	Investitionsgüterproduzenten	20	1 438	194	135
	Gebrauchsgüterproduzenten	4	199	35	176
	Verbrauchsgüterproduzenten	19	1 019	140	137
73	Chemnitzer Land	111	9 699	1 339	138
	Vorleistungsgüterproduzenten und Energie	44	3 316	410	124
	Investitionsgüterproduzenten	42	4 883	717	147
	Gebrauchsgüterproduzenten	2	.	.	.
	Verbrauchsgüterproduzenten	23	.	.	.
77	Freiberg	135	9 919	1 414	143
	Vorleistungsgüterproduzenten und Energie	69	6 091	878	144
	Investitionsgüterproduzenten	28	1 484	208	140
	Gebrauchsgüterproduzenten	14	694	90	130
	Verbrauchsgüterproduzenten	24	1 650	237	144
78	Vogtlandkreis	184	12 864	1 753	136
	Vorleistungsgüterproduzenten und Energie	57	3 526	469	133
	Investitionsgüterproduzenten	44	4 001	569	142
	Gebrauchsgüterproduzenten	17	1 271	153	120
	Verbrauchsgüterproduzenten	66	4 066	562	138
81	Mittlerer Erzgebirgskreis	98	5 655	800	141
	Vorleistungsgüterproduzenten und Energie	45	2 992	422	141
	Investitionsgüterproduzenten	24	1 348	189	140
	Gebrauchsgüterproduzenten	4	300	46	153
	Verbrauchsgüterproduzenten	25	1 015	143	141

Monat August 2005

Bruttolohn- und -gehaltsumme		Gesamtumsatz			Umsatz aus eigenen Erzeugnissen			Kreis- Nr.
insgesamt	je tätiger Person	insgesamt	darunter Ausland	je tätiger Person	zusammen	darunter Ausland	je tätiger Person	
1 000 €	€	1 000 €		€	1 000 €		€	
30 225	2 391	194 559	56 233	15 390	187 804	55 007	14 856	61
10 030	2 314	56 686	7 161	13 076	53 671	6 905	12 381	
15 257	2 525	109 037	46 165	18 047	107 345	45 428	17 766	
.	
.	
11 154	2 265	57 486	22 511	11 675	53 604	20 449	10 886	66
2 910	2 061	17 524	6 545	12 411	14 497	4 487	10 267	
5 958	2 769	20 757	13 321	9 645	20 543	13 321	9 546	
.	
.	
33 633	2 796	404 545	241 812	33 634	399 754	241 458	33 235	67
3 003	2 607	16 837	5 568	14 615	14 559	5 326	12 638	
28 677	2 902	357 873	235 899	36 211	355 397	235 787	35 960	
.	
.	
10 748	1 647	58 528	14 712	8 968	55 007	14 304	8 429	71
6 204	1 603	30 069	7 407	7 770	29 574	7 268	7 642	
2 834	1 971	20 428	5 813	14 206	17 664	5 548	12 284	
346	1 739	1 647	601	8 276	1 613	597	8 106	
1 364	1 339	6 384	891	6 265	6 157	891	6 042	
19 382	1 998	105 901	23 935	10 919	101 148	23 522	10 429	73
6 068	1 830	36 091	7 155	10 884	35 290	6 801	10 642	
11 157	2 285	56 766	16 412	11 625	56 107	16 359	11 490	
.	
.	
19 147	1 930	131 476	48 432	13 255	127 135	47 896	12 817	77
12 722	2 089	94 284	45 662	15 479	91 090	45 243	14 955	
3 027	2 040	13 306	1 719	8 966	13 027	1 625	8 778	
1 104	1 591	4 822	348	6 948	4 747	325	6 840	
2 295	1 391	19 064	703	11 554	18 271	703	11 073	
23 283	1 810	141 853	30 366	11 027	134 092	28 078	10 424	78
6 127	1 738	28 872	4 628	8 188	28 360	4 627	8 043	
8 626	2 156	61 825	12 011	15 452	57 414	10 240	14 350	
2 394	1 884	7 101	2 414	5 587	5 317	1 902	4 183	
6 136	1 509	44 055	11 313	10 835	43 002	11 308	10 576	
8 944	1 582	44 020	9 063	7 784	41 158	8 726	7 278	81
5 133	1 716	23 751	7 085	7 938	22 060	6 763	7 373	
2 130	1 580	10 338	1 286	7 669	9 599	1 271	7 121	
515	1 717	1 478	490	4 927	1 478	490	4 927	
1 167	1 150	8 452	203	8 327	8 021	203	7 902	

3. Ergebnisse der Betriebe nach Hauptgruppen sowie Kreisfreien Städten und Landkreisen
 Noch: 3.1. Betriebe, Personen, Arbeitsstunden, Bruttolohn- und -gehaltsumme sowie Umsatz

Kreis- Nr.	Kreisfreie Stadt Landkreis Regierungsbezirk	Betriebe	Tätige Personen	Geleistete Arbeitsstunden	
				insgesamt	je tätiger Person
				1 000	Std.
82	Mittweida	131	8 525	1 170	137
	Vorleistungsgüterproduzenten und Energie	69	4 105	559	136
	Investitionsgüterproduzenten	33	2 464	339	138
	Gebrauchsgüterproduzenten	9	513	68	133
	Verbrauchsgüterproduzenten	20	1 443	204	141
88	Stollberg	93	5 774	788	136
	Vorleistungsgüterproduzenten und Energie	44	3 207	435	136
	Investitionsgüterproduzenten	29	1 614	228	141
	Gebrauchsgüterproduzenten	4	144	18	125
	Verbrauchsgüterproduzenten	16	809	107	132
91	Aue-Schwarzenberg	109	8 413	1 194	142
	Vorleistungsgüterproduzenten und Energie	52	4 409	610	138
	Investitionsgüterproduzenten	34	2 952	444	150
	Gebrauchsgüterproduzenten	4	146	18	123
	Verbrauchsgüterproduzenten	19	906	121	134
93	Zwickauer Land	71	4 347	596	137
	Vorleistungsgüterproduzenten und Energie	31	1 512	191	126
	Investitionsgüterproduzenten	25	2 247	323	144
	Gebrauchsgüterproduzenten	1	.	.	.
	Verbrauchsgüterproduzenten	14	.	.	.
	Regierungsbezirk Chemnitz	1 304	101 316	13 912	137
	Vorleistungsgüterproduzenten und Energie	564	39 927	5 415	136
	Investitionsgüterproduzenten	392	40 508	5 584	138
	Gebrauchsgüterproduzenten	63	3 799	497	131
	Verbrauchsgüterproduzenten	285	17 082	2 416	141

Bruttolohn- und -gehaltsumme		Gesamtumsatz			Umsatz aus eigenen Erzeugnissen			Kreis- Nr.
insgesamt	je tätiger Person	insgesamt	darunter Ausland	je tätiger Person	zusammen	darunter Ausland	je tätiger Person	
1 000 €	€	1 000 €		€	1 000 €		€	
16 473	1 932	100 325	20 768	11 768	95 614	20 521	11 216	82
8 143	1 984	57 135	11 650	13 918	53 828	11 448	13 113	
5 709	2 317	28 355	8 311	11 508	27 631	8 273	11 214	
782	1 524	3 964	498	7 727	3 752	498	7 314	
1 840	1 275	10 871	309	7 534	10 403	302	7 209	
10 313	1 786	56 159	7 325	9 726	54 367	7 122	9 416	88
5 730	1 787	34 500	6 155	10 758	33 361	5 962	10 403	
3 283	2 034	16 033	910	9 934	15 681	910	9 716	
194	1 347	1 201	111	8 340	1 201	111	8 340	
1 106	1 367	4 425	148	5 470	4 124	139	5 098	
16 065	1 910	76 425	21 092	9 084	66 291	18 268	7 880	91
9 465	2 147	44 151	14 420	10 014	36 243	12 212	8 220	
5 292	1 793	24 708	5 395	8 370	23 989	5 192	8 126	
208	1 425	1 272	565	8 712	1 230	565	8 425	
1 100	1 214	6 295	713	6 948	4 830	299	5 331	
8 075	1 858	51 616	9 998	11 874	50 439	9 992	11 603	93
2 621	1 733	16 378	3 555	10 832	15 696	3 551	10 381	
4 596	2 045	29 949	6 416	13 328	29 493	6 414	13 126	
.	
.	
207 440	2 047	1 422 892	506 247	14 044	1 366 414	495 344	13 487	
78 155	1 957	456 278	126 992	11 428	428 230	120 595	10 725	
96 545	2 383	749 375	353 658	18 499	733 889	350 366	18 117	
6 625	1 744	44 413	5 082	11 691	42 246	4 538	11 120	
26 116	1 529	172 827	20 515	10 117	162 049	19 846	9 487	

3. Ergebnisse der Betriebe nach Hauptgruppen sowie Kreisfreien Städten und Landkreisen
 Noch: 3.1. Betriebe, Personen, Arbeitsstunden, Bruttolohn- und -gehaltsumme sowie Umsatz

Kreis- Nr.	Kreisfreie Stadt Landkreis Regierungsbezirk	Betriebe	Tätige Personen	Geleistete Arbeitsstunden	
				insgesamt	je tätiger Person
				1 000	Std.
62	Dresden, Stadt	240	25 880	3 801	147
	Vorleistungsgüterproduzenten und Energie	82	12 958	1 940	150
	Investitionsgüterproduzenten	106	8 233	1 179	143
	Gebrauchsgüterproduzenten	5	220	30	136
	Verbrauchsgüterproduzenten	47	4 469	652	146
63	Görlitz, Stadt	21	2 554	273	107
	Vorleistungsgüterproduzenten und Energie	3	.	.	.
	Investitionsgüterproduzenten	9	.	.	.
	Gebrauchsgüterproduzenten	1	.	.	.
	Verbrauchsgüterproduzenten	8	299	39	130
64	Hoyerswerda, Stadt	14	597	91	152
	Vorleistungsgüterproduzenten und Energie	5	.	.	.
	Investitionsgüterproduzenten	6	.	.	.
	Verbrauchsgüterproduzenten	3	216	34	157
72	Bautzen	116	8 629	1 169	135
	Vorleistungsgüterproduzenten und Energie	47	2 640	370	140
	Investitionsgüterproduzenten	33	3 364	445	132
	Gebrauchsgüterproduzenten	7	668	89	133
	Verbrauchsgüterproduzenten	29	1 957	265	135
80	Meißen	107	9 756	1 381	142
	Vorleistungsgüterproduzenten und Energie	53	4 692	632	135
	Investitionsgüterproduzenten	37	3 924	580	148
	Gebrauchsgüterproduzenten	2	.	.	.
	Verbrauchsgüterproduzenten	15	.	.	.
84	Niederschlesischer Oberlausitzkreis	58	4 732	643	136
	Vorleistungsgüterproduzenten und Energie	30	3 016	405	134
	Investitionsgüterproduzenten	16	921	118	128
	Gebrauchsgüterproduzenten	2	.	.	.
	Verbrauchsgüterproduzenten	10	.	.	.
85	Riesa-Großenhain	75	7 312	1 106	151
	Vorleistungsgüterproduzenten und Energie	39	5 304	792	149
	Investitionsgüterproduzenten	21	1 116	186	167
	Gebrauchsgüterproduzenten	1	.	.	.
	Verbrauchsgüterproduzenten	14	.	.	.
86	Löbau-Zittau	102	6 440	849	132
	Vorleistungsgüterproduzenten und Energie	40	2 136	286	134
	Investitionsgüterproduzenten	27	1 716	244	142
	Gebrauchsgüterproduzenten	5	564	59	105
	Verbrauchsgüterproduzenten	30	2 024	260	128

Bruttolohn- und -gehaltsumme		Gesamtumsatz			Umsatz aus eigenen Erzeugnissen			Kreis- Nr.
insgesamt	je tätiger Person	insgesamt	darunter Ausland	je tätiger Person	zusammen	darunter Ausland	je tätiger Person	
1 000 €	€	1 000 €		€	1 000 €		€	
72 371	2 796	541 960	174 648	20 941	489 191	172 634	18 902	62
38 828	2 996	241 877	115 212	18 666	199 748	114 056	15 415	
21 971	2 669	129 918	33 098	15 780	125 583	32 777	15 254	
487	2 214	1 532	360	6 964	1 463	360	6 650	
11 084	2 480	168 632	25 978	37 734	162 396	25 442	36 338	
7 087	2 775	14 085	6 709	5 515	13 507	6 685	5 289	63
.	
.	
454	1 518	3 382	717	11 311	3 144	717	10 515	64
1 141	1 911	7 538	510	12 626	7 453	510	12 484	
.	
.	
304	1 407	2 477	-	11 468	2 447	-	11 329	
17 571	2 036	107 878	16 964	12 502	102 668	16 295	11 898	72
4 932	1 868	26 636	6 220	10 089	23 983	6 134	9 084	
8 548	2 541	42 140	5 134	12 527	39 954	4 552	11 877	
1 201	1 798	8 726	1 847	13 063	8 726	1 847	13 063	
2 890	1 477	30 376	3 762	15 522	30 005	3 762	15 332	
22 813	2 338	132 437	56 980	13 575	123 468	53 820	12 656	80
9 856	2 101	43 839	8 578	9 343	42 127	8 030	8 978	
10 962	2 794	77 876	48 074	19 846	70 900	45 462	18 068	
.	84
.	
10 573	2 234	65 528	8 144	13 848	61 818	8 077	13 064	
7 460	2 473	39 584	7 711	13 125	37 954	7 648	12 584	
1 921	2 086	8 291	207	9 002	8 035	204	8 724	
.	85
.	
15 735	2 152	191 618	54 232	26 206	181 456	52 378	24 816	
12 147	2 290	162 537	50 188	30 644	158 425	48 624	29 869	
2 298	2 059	13 786	2 875	12 353	9 359	2 586	8 386	
.	86
.	
10 746	1 669	53 172	7 433	8 257	52 021	7 363	8 078	
3 625	1 697	18 175	2 664	8 509	17 796	2 594	8 331	
2 991	1 743	12 906	2 829	7 521	12 512	2 829	7 291	
1 138	2 018	4 030	1 059	7 145	3 913	1 059	6 938	
2 992	1 478	18 061	881	8 923	17 800	881	8 794	

3. Ergebnisse der Betriebe nach Hauptgruppen sowie Kreisfreien Städten und Landkreisen
 Noch: 3.1. Betriebe, Personen, Arbeitsstunden, Bruttolohn- und -gehaltsumme sowie Umsatz

Kreis- Nr.	Kreisfreie Stadt Landkreis Regierungsbezirk	Betriebe	Tätige Personen	Geleistete Arbeitsstunden	
				insgesamt	je tätiger Person
				1 000	Std.
87	Sächsische Schweiz	87	5 909	834	141
	Vorleistungsgüterproduzenten und Energie	50	3 476	491	141
	Investitionsgüterproduzenten	22	1 553	208	134
	Gebrauchsgüterproduzenten	1	.	.	.
	Verbrauchsgüterproduzenten	14	.	.	.
90	Weißeritzkreis	78	5 926	755	127
	Vorleistungsgüterproduzenten und Energie	30	2 868	346	121
	Investitionsgüterproduzenten	26	1 148	162	141
	Gebrauchsgüterproduzenten	9	1 205	149	124
	Verbrauchsgüterproduzenten	13	705	98	139
92	Kamenz	147	10 709	1 469	137
	Vorleistungsgüterproduzenten und Energie	70	3 784	534	141
	Investitionsgüterproduzenten	34	2 951	394	134
	Gebrauchsgüterproduzenten	5	461	57	124
	Verbrauchsgüterproduzenten	38	3 513	485	138
	Regierungsbezirk Dresden	1 045	88 444	12 371	140
	Vorleistungsgüterproduzenten und Energie	449	41 222	5 842	142
	Investitionsgüterproduzenten	337	27 189	3 757	138
	Gebrauchsgüterproduzenten	38	3 495	441	126
	Verbrauchsgüterproduzenten	221	16 538	2 331	141

Monat August 2005

Bruttolohn- und -gehaltsumme		Gesamtumsatz			Umsatz aus eigenen Erzeugnissen			Kreis- Nr.
insgesamt	je tätiger Person	insgesamt	darunter Ausland	je tätiger Person	zusammen	darunter Ausland	je tätiger Person	
1 000 €	€	1 000 €		€	1 000 €		€	
11 636	1 969	71 399	15 221	12 083	68 772	15 026	11 639	87
6 755	1 943	40 666	13 135	11 699	38 145	12 940	10 974	
3 431	2 209	20 860	741	13 432	20 835	741	13 416	
.	
11 255	1 899	56 226	14 203	9 488	55 293	14 111	9 331	90
5 586	1 948	34 788	7 008	12 130	34 270	6 995	11 949	
2 277	1 983	7 394	1 040	6 441	7 227	1 032	6 295	
2 618	2 173	11 600	6 091	9 627	11 412	6 021	9 471	
774	1 098	2 445	64	3 468	2 385	64	3 383	
20 568	1 921	303 764	35 015	28 365	253 549	25 911	23 676	92
7 258	1 918	44 812	7 709	11 842	42 348	7 502	11 191	
6 348	2 151	41 069	12 710	13 917	38 989	11 828	13 212	
766	1 662	6 626	2 627	14 373	6 618	2 618	14 356	
6 197	1 764	211 256	11 970	60 135	165 594	3 962	47 137	
201 496	2 278	1 545 604	390 058	17 476	1 409 197	372 811	15 933	
97 251	2 359	658 212	219 737	15 967	600 055	215 834	14 557	
67 381	2 478	364 409	111 900	13 403	343 206	107 179	12 623	
6 922	1 981	37 659	12 585	10 775	37 151	12 507	10 630	
29 941	1 810	485 325	45 836	29 346	428 785	37 292	25 927	

3. Ergebnisse der Betriebe nach Hauptgruppen sowie Kreisfreien Städten und Landkreisen
 Noch: 3.1. Betriebe, Personen, Arbeitsstunden, Bruttolohn- und -gehaltsumme sowie Umsatz

Kreis- Nr.	Kreisfreie Stadt Landkreis Regierungsbezirk	Betriebe	Tätige Personen	Geleistete Arbeitsstunden	
				insgesamt	je tätiger Person
				1 000	Std.
65	Leipzig, Stadt	169	15 723	2 094	133
	Vorleistungsgüterproduzenten und Energie	64	3 683	507	138
	Investitionsgüterproduzenten	65	8 387	1 100	131
	Gebrauchsgüterproduzenten	5	319	37	116
	Verbrauchsgüterproduzenten	35	3 334	450	135
74	Delitzsch	87	5 875	816	139
	Vorleistungsgüterproduzenten und Energie	52	2 628	366	139
	Investitionsgüterproduzenten	23	1 943	271	139
	Gebrauchsgüterproduzenten	2	.	.	.
	Verbrauchsgüterproduzenten	10	.	.	.
75	Döbeln	80	5 569	833	150
	Vorleistungsgüterproduzenten und Energie	29	1 387	216	156
	Investitionsgüterproduzenten	31	2 621	399	152
	Gebrauchsgüterproduzenten	4	188	26	138
	Verbrauchsgüterproduzenten	16	1 373	192	140
79	Leipziger Land	83	5 027	723	144
	Vorleistungsgüterproduzenten und Energie	27	2 252	311	138
	Investitionsgüterproduzenten	32	1 422	218	153
	Gebrauchsgüterproduzenten	4	225	30	133
	Verbrauchsgüterproduzenten	20	1 128	164	145
83	Muldentalkreis	100	5 058	747	148
	Vorleistungsgüterproduzenten und Energie	57	2 586	395	153
	Investitionsgüterproduzenten	24	1 273	189	148
	Verbrauchsgüterproduzenten	19	1 199	163	136
89	Torgau-Oschatz	61	4 383	635	145
	Vorleistungsgüterproduzenten und Energie	32	2 176	307	141
	Investitionsgüterproduzenten	11	414	62	150
	Gebrauchsgüterproduzenten	1	.	.	.
	Verbrauchsgüterproduzenten	17	.	.	.
	Regierungsbezirk Leipzig	580	41 635	5 847	140
	Vorleistungsgüterproduzenten und Energie	261	14 712	2 102	143
	Investitionsgüterproduzenten	186	16 060	2 238	139
	Gebrauchsgüterproduzenten	16	975	125	128
	Verbrauchsgüterproduzenten	117	9 888	1 382	140

Monat August 2005

Bruttolohn- und -gehaltsumme		Gesamtumsatz			Umsatz aus eigenen Erzeugnissen			Kreis- Nr.
insgesamt	je tätiger Person	insgesamt	darunter Ausland	je tätiger Person	zusammen	darunter Ausland	je tätiger Person	
1 000 €	€	1 000 €		€	1 000 €		€	
41 053	2 611	252 661	82 719	16 070	238 134	82 227	15 146	65
8 594	2 333	49 924	14 590	13 555	46 784	14 583	12 703	
23 741	2 831	153 212	65 298	18 268	146 809	64 815	17 504	
693	2 172	3 442	130	10 790	3 373	130	10 574	
8 025	2 407	46 083	2 700	13 822	41 168	2 700	12 348	
12 952	2 205	95 859	14 453	16 316	91 423	14 450	15 561	74
5 934	2 258	53 359	8 731	20 304	50 171	8 730	19 091	
4 463	2 297	23 724	4 829	12 210	23 039	4 827	11 857	
.	
10 737	1 928	89 654	19 289	16 099	77 720	18 098	13 956	75
2 729	1 968	18 288	3 699	13 185	17 774	3 585	12 815	
5 549	2 117	41 570	10 489	15 860	40 450	10 305	15 433	
297	1 580	803	193	4 271	803	193	4 271	
2 163	1 575	28 993	4 909	21 117	18 693	4 014	13 615	
10 817	2 152	92 655	32 918	18 431	89 225	32 898	17 749	79
5 607	2 490	63 517	30 574	28 205	60 897	30 574	27 041	
3 042	2 139	17 758	2 059	12 488	17 151	2 057	12 061	
434	1 929	1 317	108	5 853	1 280	102	5 689	
1 733	1 536	10 064	177	8 922	9 897	165	8 774	
9 822	1 942	67 064	12 542	13 259	64 512	12 310	12 754	83
5 393	2 085	38 593	6 020	14 924	37 147	5 787	14 365	
2 666	2 094	17 005	6 310	13 358	16 239	6 310	12 756	
1 763	1 470	11 467	213	9 564	11 126	212	9 279	
.	
7 262	1 657	49 314	8 038	11 251	44 389	6 705	10 128	89
4 199	1 930	31 868	7 040	14 645	28 362	5 710	13 034	
725	1 751	2 500	308	6 039	2 452	305	5 923	
.	
92 642	2 225	647 207	169 959	15 545	605 402	166 688	14 541	
32 456	2 206	255 549	70 654	17 370	241 135	68 969	16 390	
40 186	2 502	255 768	89 293	15 926	246 139	88 619	15 326	
1 786	1 832	8 218	1 145	8 429	8 102	1 139	8 310	
18 215	1 842	127 672	8 867	12 912	110 027	7 960	11 127	

3. Ergebnisse der Betriebe nach Hauptgruppen sowie Kreisfreien Städten und Landkreisen

3.2. Betriebe, Personen, Arbeitsstunden, Bruttolohn- und -gehaltsumme sowie Umsatz

– Veränderung zum Vormonat (in Prozent)

Kreis-Nr.	Kreisfreie Stadt Landkreis Regierungsbezirk	Betriebe	Tätige Personen	Geleistete Arbeitsstunden	
				insgesamt	je tätiger Person
61	Chemnitz, Stadt	-	0,2	3,4	3,2
	Vorleistungsgüterproduzenten und Energie	-	0,0	3,1	3,1
	Investitionsgüterproduzenten	-	0,3	2,5	2,2
	Gebrauchsgüterproduzenten	-	.	.	.
	Verbrauchsgüterproduzenten	-	.	.	.
66	Plauen, Stadt	-	-0,9	-	0,9
	Vorleistungsgüterproduzenten und Energie	-	-0,1	3,2	3,3
	Investitionsgüterproduzenten	-	-1,7	-4,2	-2,5
	Gebrauchsgüterproduzenten	-	.	.	.
	Verbrauchsgüterproduzenten	-	.	.	.
67	Zwickau, Stadt	-	0,8	-0,5	-1,3
	Vorleistungsgüterproduzenten und Energie	-	0,2	2,2	2,0
	Investitionsgüterproduzenten	-	1,1	-0,9	-1,9
	Gebrauchsgüterproduzenten	-	.	.	.
	Verbrauchsgüterproduzenten	-	.	.	.
71	Annaberg	-	0,5	-0,2	-0,7
	Vorleistungsgüterproduzenten und Energie	-	1,4	-2,1	-3,5
	Investitionsgüterproduzenten	-	-0,3	2,1	2,4
	Gebrauchsgüterproduzenten	-	-0,5	12,9	13,5
	Verbrauchsgüterproduzenten	-	-1,9	0,7	2,7
73	Chemnitzer Land	-	-0,1	-1,5	-1,3
	Vorleistungsgüterproduzenten und Energie	-	-2,0	-7,2	-5,4
	Investitionsgüterproduzenten	-	-0,1	0,8	0,9
	Gebrauchsgüterproduzenten	-	.	.	.
	Verbrauchsgüterproduzenten	-	.	.	.
77	Freiberg	-	1,7	4,6	2,8
	Vorleistungsgüterproduzenten und Energie	-	1,9	5,5	3,6
	Investitionsgüterproduzenten	-	2,4	4,0	1,5
	Gebrauchsgüterproduzenten	-	-0,3	-2,2	-1,9
	Verbrauchsgüterproduzenten	-	1,2	3,9	2,7
78	Vogtlandkreis	-	0,5	1,2	0,7
	Vorleistungsgüterproduzenten und Energie	-	1,8	1,5	-0,3
	Investitionsgüterproduzenten	-	-0,3	1,1	1,4
	Gebrauchsgüterproduzenten	-	1,0	-5,6	-6,5
	Verbrauchsgüterproduzenten	-	-0,1	3,1	3,2
81	Mittlerer Erzgebirgskreis	-	0,7	9,6	8,8
	Vorleistungsgüterproduzenten und Energie	-	0,2	13,4	13,2
	Investitionsgüterproduzenten	-	1,1	6,8	5,6
	Gebrauchsgüterproduzenten	-	0,7	7,0	6,3
	Verbrauchsgüterproduzenten	-	1,6	4,4	2,7

Bruttolohn- und -gehaltsumme		Gesamtumsatz			Umsatz aus eigenen Erzeugnissen			Kreis-Nr.
insgesamt	je tätiger Person	insgesamt	darunter Ausland	je tätiger Person	zusammen	darunter Ausland	je tätiger Person	
-0,4	-0,6	-5,2	8,3	-5,4	-5,7	8,2	-5,9	61
3,2	3,2	-0,7	-1,5	-0,7	-0,9	2,5	-0,9	
-3,1	-3,4	-10,3	8,6	-10,6	-10,5	8,1	-10,8	
.	
.	
-4,0	-3,2	28,4	110,7	29,5	31,2	139,8	32,3	66
2,5	2,6	-5,1	-9,5	-5,1	-6,4	-11,6	-6,3	
-8,4	-6,7	137,7	943,1	141,9	142,9	943,1	147,2	
.	
.	
4,2	3,3	-4,1	-12,3	-4,9	-4,3	-12,3	-5,1	67
3,8	3,6	-7,9	-8,5	-8,0	-9,6	-8,7	-9,7	
4,6	3,5	-4,8	-12,3	-5,8	-5,0	-12,3	-6,0	
.	
.	
3,8	3,4	-3,7	-7,3	-4,2	-1,8	-7,2	-2,3	71
3,9	2,4	0,5	-1,5	-1,0	0,3	-1,5	-1,2	
4,4	4,7	-12,3	-15,7	-12,1	-8,6	-15,8	-8,3	
12,3	12,9	8,7	27,9	9,3	9,8	29,2	10,4	
0,4	2,3	5,6	-8,3	7,6	7,2	-8,3	9,3	
-0,5	-0,3	-18,8	-17,1	-18,7	-19,1	-16,7	-19,0	73
0,5	2,5	3,6	2,3	5,7	4,8	6,0	6,9	
-1,3	-1,2	-31,9	-21,8	-31,8	-31,9	-21,8	-31,9	
.	
.	
3,7	2,0	1,6	20,9	-0,1	1,5	20,9	-0,2	77
4,1	2,2	4,3	22,4	2,3	4,1	22,4	2,2	
2,0	-0,5	-15,3	1,6	-17,3	-14,5	2,3	-16,5	
4,5	4,8	-6,2	67,3	-5,9	-6,9	60,9	-6,7	
3,6	2,4	4,9	-17,0	3,6	4,6	-17,0	3,4	
2,0	1,5	-1,4	-17,2	-1,8	-1,9	-18,1	-2,3	78
4,5	2,7	-4,2	-9,9	-5,9	-4,5	-9,9	-6,2	
-0,8	-0,5	8,8	-21,5	9,1	8,0	-26,5	8,3	
12,7	11,6	-29,3	-39,0	-30,0	-33,8	-35,8	-34,4	
-0,1	-0,1	-5,8	-7,8	-5,8	-6,1	-7,8	-6,0	
8,3	7,6	10,5	9,1	9,7	9,7	9,9	9,0	81
10,1	9,8	10,2	11,3	9,9	8,7	12,3	8,5	
5,9	4,7	19,6	8,0	18,3	21,1	8,9	19,8	
4,5	3,8	-17,0	-19,3	-17,5	-17,0	-19,3	-17,5	
7,2	5,5	7,6	41,0	5,9	6,6	41,0	5,0	

3. Ergebnisse der Betriebe nach Hauptgruppen sowie Kreisfreien Städten und Landkreisen
 Noch: 3.2. Betriebe, Personen, Arbeitsstunden, Bruttolohn- und -gehaltsumme sowie Umsatz
 – Veränderung zum Vormonat (in Prozent)

Kreis- Nr.	Kreisfreie Stadt Landkreis Regierungsbezirk	Betriebe	Tätige Personen	Geleistete Arbeitsstunden	
				insgesamt	je tätiger Person
82	Mittweida	-	0,1	3,4	3,3
	Vorleistungsgüterproduzenten und Energie	-	-0,8	2,9	3,7
	Investitionsgüterproduzenten	-	-0,4	2,7	3,1
	Gebrauchsgüterproduzenten	-	3,6	-	-3,5
	Verbrauchsgüterproduzenten	-	2,2	7,4	5,1
88	Stollberg	-	0,5	4,1	3,6
	Vorleistungsgüterproduzenten und Energie	-	0,6	5,6	5,0
	Investitionsgüterproduzenten	-	1,3	4,1	2,8
	Gebrauchsgüterproduzenten	-	-	-	-
	Verbrauchsgüterproduzenten	-	-1,3	-	1,4
91	Aue-Schwarzenberg	-	-0,7	3,1	3,8
	Vorleistungsgüterproduzenten und Energie	-	-0,2	3,2	3,5
	Investitionsgüterproduzenten	-	0,4	6,2	5,8
	Gebrauchsgüterproduzenten	-	-17,5	-21,7	-5,1
	Verbrauchsgüterproduzenten	-	-3,0	-4,7	-1,8
93	Zwickauer Land	-	-	1,4	1,4
	Vorleistungsgüterproduzenten und Energie	-	0,9	-5,9	-6,8
	Investitionsgüterproduzenten	-	-0,5	5,6	6,1
	Gebrauchsgüterproduzenten	-	.	.	.
	Verbrauchsgüterproduzenten	-	.	.	.
	Regierungsbezirk Chemnitz	-	0,3	2,2	1,8
	Vorleistungsgüterproduzenten und Energie	-	0,4	2,5	2,1
	Investitionsgüterproduzenten	-	0,3	1,7	1,4
	Gebrauchsgüterproduzenten	-	0,0	-2,5	-2,5
	Verbrauchsgüterproduzenten	-	0,3	3,4	3,1

Bruttolohn- und -gehaltsumme		Gesamtumsatz			Umsatz aus eigenen Erzeugnissen			Kreis-Nr.
insgesamt	je tätiger Person	insgesamt	darunter Ausland	je tätiger Person	zusammen	darunter Ausland	je tätiger Person	
1,8	1,7	5,9	9,2	5,8	6,6	9,3	6,5	82
0,9	1,7	9,1	9,8	9,9	10,3	9,8	11,2	
3,4	3,8	4,2	6,9	4,5	4,9	7,3	5,3	
3,3	-0,3	-23,9	91,5	-26,6	-26,3	91,5	-28,9	
0,5	-1,7	9,4	-18,3	7,1	10,0	-20,1	7,6	
1,4	0,9	-2,4	-28,2	-2,9	-2,7	-28,8	-3,1	88
0,3	-0,3	-1,6	-5,6	-2,2	-1,9	-5,8	-2,5	
3,1	1,8	-8,6	-73,2	-9,8	-8,8	-73,2	-10,0	
4,3	4,3	44,2	217,1	44,2	44,2	217,1	44,2	
2,0	3,4	7,9	-41,3	9,4	7,9	-43,5	9,4	
4,1	4,8	-8,2	-0,6	-7,6	-9,7	-1,8	-9,0	91
4,1	4,4	-13,5	-10,6	-13,3	-16,2	-12,8	-16,0	
5,5	5,1	2,3	51,3	1,9	2,6	54,3	2,2	
-15,4	2,5	-20,6	-38,3	-3,8	-21,7	-38,3	-5,1	
1,8	4,9	-2,8	16,7	0,2	-6,4	-6,9	-3,5	
2,7	2,7	2,9	7,4	2,9	3,3	7,4	3,3	93
3,7	2,8	-6,0	-12,0	-6,9	-5,8	-12,0	-6,7	
3,7	4,2	7,7	22,3	8,2	8,0	22,4	8,5	
.	
.	
2,0	1,7	-2,7	-4,1	-3,0	-2,8	-4,1	-3,2	
3,4	3,0	-0,1	4,8	-0,5	-0,2	5,4	-0,6	
1,1	0,8	-5,3	-6,7	-5,6	-5,3	-6,9	-5,6	
5,0	5,1	-3,3	-22,0	-3,3	-3,2	-17,5	-3,2	
1,1	0,8	2,6	-2,6	2,3	2,1	-4,3	1,8	

3. Ergebnisse der Betriebe nach Hauptgruppen sowie Kreisfreien Städten und Landkreisen
 Noch: 3.2. Betriebe, Personen, Arbeitsstunden, Bruttolohn- und -gehaltsumme sowie Umsatz
 – Veränderung zum Vormonat (in Prozent)

Kreis- Nr.	Kreisfreie Stadt Landkreis Regierungsbezirk	Betriebe	Tätige Personen	Geleistete Arbeitsstunden	
				insgesamt	je tätiger Person
62	Dresden, Stadt	-0,4	0,6	2,6	2,1
	Vorleistungsgüterproduzenten und Energie	-	0,4	0,4	0,0
	Investitionsgüterproduzenten	-	0,1	3,8	3,7
	Gebrauchsgüterproduzenten	-	1,9	-3,2	-5,0
	Verbrauchsgüterproduzenten	-2,1	1,8	7,9	6,0
63	Görlitz, Stadt	-	0,4	-11,9	-12,3
	Vorleistungsgüterproduzenten und Energie	-	.	.	.
	Investitionsgüterproduzenten	-	.	.	.
	Gebrauchsgüterproduzenten	-	.	.	.
	Verbrauchsgüterproduzenten	-	3,8	8,3	4,3
64	Hoyerswerda, Stadt	-	1,5	4,6	3,0
	Vorleistungsgüterproduzenten und Energie	-	.	.	.
	Investitionsgüterproduzenten	-	.	.	.
	Verbrauchsgüterproduzenten	-	3,8	6,3	2,3
72	Bautzen	-0,9	0,8	0,4	-0,3
	Vorleistungsgüterproduzenten und Energie	-	0,8	4,8	3,9
	Investitionsgüterproduzenten	-2,9	0,6	-6,1	-6,7
	Gebrauchsgüterproduzenten	-	1,1	8,5	7,4
	Verbrauchsgüterproduzenten	-	0,9	3,9	3,0
80	Meißen	-0,9	1,1	5,3	4,1
	Vorleistungsgüterproduzenten und Energie	-	1,3	6,9	5,6
	Investitionsgüterproduzenten	-2,6	0,2	2,8	2,6
	Gebrauchsgüterproduzenten	-	.	.	.
	Verbrauchsgüterproduzenten	-	.	.	.
84	Niederschlesischer Oberlausitzkreis	-1,7	0,1	4,4	4,3
	Vorleistungsgüterproduzenten und Energie	-3,2	0,8	3,6	2,8
	Investitionsgüterproduzenten	-	-0,4	4,4	4,9
	Gebrauchsgüterproduzenten	-	.	.	.
	Verbrauchsgüterproduzenten	-	.	.	.
85	Riesa-Großenhain	-	1,2	4,4	3,2
	Vorleistungsgüterproduzenten und Energie	-	1,6	4,6	2,9
	Investitionsgüterproduzenten	-	-1,2	3,9	5,2
	Gebrauchsgüterproduzenten	-	.	.	.
	Verbrauchsgüterproduzenten	-	.	.	.
86	Löbau-Zittau	-	0,8	-0,7	-1,5
	Vorleistungsgüterproduzenten und Energie	-	0,4	-4,7	-5,1
	Investitionsgüterproduzenten	-	0,8	-0,4	-1,2
	Gebrauchsgüterproduzenten	-	1,8	-14,5	-16,0
	Verbrauchsgüterproduzenten	-	1,0	7,9	6,8

Bruttolohn- und -gehaltsumme		Gesamtumsatz			Umsatz aus eigenen Erzeugnissen			Kreis-Nr.
insgesamt	je tätiger Person	insgesamt	darunter Ausland	je tätiger Person	zusammen	darunter Ausland	je tätiger Person	
4,6	4,0	-0,1	-8,5	-0,6	-2,7	-8,7	-3,3	62
10,8	10,4	1,7	-3,9	1,3	-4,3	-3,8	-4,6	
-1,0	-1,1	-11,5	-32,8	-11,6	-11,3	-33,2	-11,4	
-3,9	-5,7	-15,0	48,8	-16,5	-16,4	48,8	-18,0	
-3,2	-4,9	8,2	20,6	6,3	7,6	19,8	5,6	
-5,3	-5,7	-53,0	-69,5	-53,2	-53,5	-69,0	-53,7	63
.	
.	
.	
1,6	-2,2	10,9	27,8	6,8	11,1	27,8	7,0	
3,2	1,6	17,3	-23,4	15,6	18,6	-23,4	16,8	64
.	
.	
3,8	-0,1	10,2	x	6,1	10,0	x	6,0	
-1,3	-2,1	14,1	3,6	13,2	16,0	3,9	15,1	
2,2	1,4	1,4	2,2	0,6	7,5	9,9	6,6	72
-5,5	-6,0	31,1	16,9	30,4	31,6	8,0	30,8	
8,1	7,0	-1,9	-18,8	-3,0	-1,9	-18,8	-2,9	
2,3	1,4	11,4	4,2	10,4	11,3	4,2	10,3	
1,7	0,5	-12,8	-26,3	-13,7	-10,9	-21,5	-11,9	
0,4	-0,9	7,5	5,6	6,1	7,6	6,0	6,3	80
1,7	1,4	-24,1	-30,2	-24,2	-22,2	-25,1	-22,4	
.	
.	
2,1	2,0	17,8	18,6	17,7	18,7	18,5	18,6	
2,7	1,9	24,4	20,6	23,4	25,6	20,5	24,6	84
-1,6	-1,2	4,1	-23,6	4,5	4,1	-24,7	4,6	
.	
.	
3,0	1,8	6,2	1,7	4,9	6,6	2,9	5,3	
4,5	2,8	3,8	-0,3	2,1	4,4	0,9	2,7	85
0,1	1,4	-8,1	31,4	-7,0	-15,2	35,5	-14,2	
.	
.	
4,0	3,2	-1,8	-1,9	-2,6	-1,8	-1,8	-2,6	
4,3	3,9	6,3	13,0	5,8	6,3	13,5	5,9	86
2,9	2,1	-13,0	-8,6	-13,7	-12,8	-8,6	-13,4	
1,1	-0,7	4,3	13,9	2,4	5,1	13,9	3,2	
5,9	4,9	-1,5	-26,2	-2,5	-2,0	-25,9	-3,0	

3. Ergebnisse der Betriebe nach Hauptgruppen sowie Kreisfreien Städten und Landkreisen
 Noch: 3.2. Betriebe, Personen, Arbeitsstunden, Bruttolohn- und -gehaltsumme sowie Umsatz
 – Veränderung zum Vormonat (in Prozent)

Kreis- Nr.	Kreisfreie Stadt Landkreis Regierungsbezirk	Betriebe	Tätige Personen	Geleistete Arbeitsstunden	
				insgesamt	je tätiger Person
87	Sächsische Schweiz	-	0,2	4,8	4,6
	Vorleistungsgüterproduzenten und Energie	-	-0,3	4,2	4,6
	Investitionsgüterproduzenten	-	1,5	2,5	0,9
	Gebrauchsgüterproduzenten	-	.	.	.
	Verbrauchsgüterproduzenten	-	.	.	.
90	Weißeritzkreis	-	1,5	0,3	-1,3
	Vorleistungsgüterproduzenten und Energie	-	1,1	-3,6	-4,7
	Investitionsgüterproduzenten	-	2,4	3,2	0,8
	Gebrauchsgüterproduzenten	-	2,0	2,8	0,7
	Verbrauchsgüterproduzenten	-	1,1	7,7	6,5
92	Kamenz	-	1,1	3,8	2,7
	Vorleistungsgüterproduzenten und Energie	-	1,1	4,3	3,2
	Investitionsgüterproduzenten	-	0,9	4,2	3,3
	Gebrauchsgüterproduzenten	-	0,4	-5,0	-5,4
	Verbrauchsgüterproduzenten	-	1,4	4,3	2,8
	Regierungsbezirk Dresden	-0,4	0,8	2,5	1,7
	Vorleistungsgüterproduzenten und Energie	-0,2	0,7	2,2	1,4
	Investitionsgüterproduzenten	-0,6	0,4	0,9	0,5
	Gebrauchsgüterproduzenten	-	1,5	0,9	-0,6
	Verbrauchsgüterproduzenten	-0,5	1,4	6,3	4,9

Bruttolohn- und -gehaltsumme		Gesamtumsatz			Umsatz aus eigenen Erzeugnissen			Kreis-Nr.
insgesamt	je tätiger Person	insgesamt	darunter Ausland	je tätiger Person	zusammen	darunter Ausland	je tätiger Person	
4,1	3,9	-3,5	-13,5	-3,7	-2,8	-13,6	-3,0	87
4,7	5,0	-8,3	-16,4	-8,0	-7,6	-16,6	-7,3	
3,6	2,1	-0,4	-19,2	-1,9	-0,4	-19,2	-1,9	
.	
.	
-4,5	-5,9	-9,3	-2,3	-10,7	-9,1	-1,0	-10,5	90
-10,6	-11,6	-9,8	3,0	-10,8	-9,8	3,0	-10,8	
6,3	3,8	1,8	-7,7	-0,6	1,6	-7,6	-0,8	
-1,9	-3,9	-15,9	-6,2	-17,5	-14,9	-3,4	-16,6	
7,2	6,0	3,3	-39,6	2,1	3,5	-39,6	2,3	
2,1	0,9	5,5	-6,9	4,3	5,1	-9,6	3,9	92
2,9	1,8	-0,3	-11,5	-1,4	-0,2	-11,6	-1,2	
1,6	0,6	-2,6	-18,3	-3,5	-2,3	-19,2	-3,2	
2,0	1,6	35,9	49,4	35,3	35,8	49,0	35,2	
1,7	0,3	7,8	3,5	6,2	7,4	5,1	5,9	
2,2	1,4	0,4	-12,3	-0,4	-0,3	-11,5	-1,1	
5,0	4,2	2,4	-2,8	1,6	0,8	-2,3	0,1	
-0,7	-1,2	-12,4	-32,7	-12,8	-12,0	-31,3	-12,3	
2,0	0,5	2,3	4,7	0,7	2,9	6,4	1,3	
0,5	-0,9	9,4	13,1	7,9	9,2	15,0	7,7	

3. Ergebnisse der Betriebe nach Hauptgruppen sowie Kreisfreien Städten und Landkreisen
 Noch: 3.2. Betriebe, Personen, Arbeitsstunden, Bruttolohn- und -gehaltsumme sowie Umsatz
 – Veränderung zum Vormonat (in Prozent)

Kreis- Nr.	Kreisfreie Stadt Landkreis Regierungsbezirk	Betriebe	Tätige Personen	Geleistete Arbeitsstunden	
				insgesamt	je tätiger Person
65	Leipzig, Stadt	-0,6	1,0	-3,7	-4,6
	Vorleistungsgüterproduzenten und Energie	-	0,5	-2,1	-2,7
	Investitionsgüterproduzenten	-1,5	1,2	-6,5	-7,7
	Gebrauchsgüterproduzenten	-	-0,3	-11,9	-11,6
	Verbrauchsgüterproduzenten	-	0,9	2,7	1,8
74	Delitzsch	-	1,1	5,2	4,0
	Vorleistungsgüterproduzenten und Energie	-	2,1	5,2	3,1
	Investitionsgüterproduzenten	-	0,4	3,8	3,5
	Gebrauchsgüterproduzenten	-	.	.	.
	Verbrauchsgüterproduzenten	-	.	.	.
75	Döbeln	-	0,9	7,3	6,4
	Vorleistungsgüterproduzenten und Energie	-	0,6	5,9	5,3
	Investitionsgüterproduzenten	-	1,1	7,8	6,7
	Gebrauchsgüterproduzenten	-	1,1	13,0	11,8
	Verbrauchsgüterproduzenten	-	0,8	7,3	6,4
79	Leipziger Land	-	1,7	4,3	2,6
	Vorleistungsgüterproduzenten und Energie	-	4,4	3,7	-0,7
	Investitionsgüterproduzenten	-	-0,6	5,3	6,0
	Gebrauchsgüterproduzenten	-	0,9	-	-0,9
	Verbrauchsgüterproduzenten	-	-0,2	5,8	6,0
83	Muldentalkreis	-	1,2	3,8	2,5
	Vorleistungsgüterproduzenten und Energie	-	1,1	4,8	3,7
	Investitionsgüterproduzenten	-	1,3	3,8	2,5
	Verbrauchsgüterproduzenten	-	1,6	1,2	-0,4
89	Torgau-Oschatz	-	1,9	5,0	3,0
	Vorleistungsgüterproduzenten und Energie	-	0,6	1,7	1,0
	Investitionsgüterproduzenten	-	2,2	6,9	4,6
	Gebrauchsgüterproduzenten	-	.	.	.
	Verbrauchsgüterproduzenten	-	.	.	.
	Regierungsbezirk Leipzig	-0,2	1,2	1,8	0,6
	Vorleistungsgüterproduzenten und Energie	-	1,5	2,6	1,1
	Investitionsgüterproduzenten	-0,5	1,0	-0,8	-1,7
	Gebrauchsgüterproduzenten	-	0,1	-2,3	-2,4
	Verbrauchsgüterproduzenten	-	1,2	5,3	4,0

Bruttolohn- und -gehaltsumme		Gesamtumsatz			Umsatz aus eigenen Erzeugnissen			Kreis-Nr.
insgesamt	je tätiger Person	insgesamt	darunter Ausland	je tätiger Person	zusammen	darunter Ausland	je tätiger Person	
-12,1	-12,9	-12,0	-17,0	-12,8	-12,6	-16,7	-13,5	65
1,0	0,5	-3,7	12,9	-4,3	-4,3	12,9	-4,9	
-12,6	-13,6	-15,7	-23,2	-16,7	-16,1	-22,8	-17,2	
-9,2	-8,9	-28,9	766,7	-28,7	-29,3	766,7	-29,1	
-21,8	-22,5	-5,3	52,5	-6,2	-6,1	52,5	-7,0	
0,4	-0,7	3,9	-7,4	2,8	3,3	-7,4	2,2	74
1,0	-1,0	3,0	-13,0	0,9	2,4	-13,0	0,3	
0,6	0,2	5,2	0,4	4,8	5,1	0,4	4,7	
.	
-0,3	-1,2	7,5	14,9	6,5	10,0	14,8	9,1	75
4,6	4,0	13,1	2,2	12,4	13,1	2,2	12,5	
0,0	-1,1	6,9	24,5	5,8	8,6	22,7	7,4	
6,8	5,7	-3,0	33,1	-4,1	-3,0	33,1	-4,1	
-7,2	-8,0	5,3	6,6	4,4	11,0	8,3	10,1	
-2,7	-4,3	4,4	8,4	2,6	4,7	8,4	2,9	79
-3,2	-7,3	0,3	5,5	-3,9	0,4	5,5	-3,7	
-2,8	-2,2	13,3	67,1	14,0	14,3	67,4	15,0	
-12,9	-13,6	12,6	0,9	11,6	11,1	14,6	10,1	
2,4	2,6	17,0	221,8	17,2	17,3	223,5	17,5	
2,5	1,3	3,6	4,2	2,3	5,5	4,3	4,2	83
3,9	2,8	8,3	6,1	7,2	7,9	6,4	6,8	
1,3	0,0	-8,8	3,7	-10,0	-2,9	3,7	-4,1	
0,3	-1,3	9,9	-23,9	8,1	10,9	-24,3	9,2	
3,0	1,2	0,3	-7,3	-1,5	0,6	-6,2	-1,2	89
3,4	2,8	-3,5	-12,7	-4,1	-3,2	-12,7	-3,8	
7,9	5,5	-32,9	-41,9	-34,3	-33,5	-42,2	-34,9	
.	
.	
-5,6	-6,7	-2,7	-7,2	-3,9	-2,7	-7,1	-3,9	
1,3	-0,2	1,5	2,0	0,0	1,3	2,3	-0,1	
-7,8	-8,6	-9,0	-15,8	-9,9	-8,7	-15,6	-9,6	
-6,8	-6,9	-0,5	230,0	-0,6	-0,6	246,2	-0,7	
-11,4	-12,5	2,8	18,8	1,6	3,3	21,3	2,0	

3. Ergebnisse der Betriebe nach Kreisfreien Städten und Landkreisen

3.3. Betriebe, Gesamtumsatz, Umsatz mit der Eurozone und Exportquote

Monat August 2005

Kreis-Nr.	Kreisfreie Stadt Landkreis Regierungsbezirk Land	Be- triebe	Gesamtumsatz			Ex- port- quote
			insgesamt	darunter Auslandsumsatz		
				zusammen		darunter Eurozone
			1 000 €			%
61	Chemnitz, Stadt	162	194 559	56 233	22 399	28,9
66	Plauen, Stadt	54	57 486	22 511	10 902	39,2
67	Zwickau, Stadt	60	404 545	241 812	51 764	59,8
71	Annaberg	96	58 528	14 712	6 425	25,1
73	Chemnitzer Land	111	105 901	23 935	17 314	22,6
77	Freiberg	135	131 476	48 432	16 688	36,8
78	Vogtlandkreis	184	141 853	30 366	17 225	21,4
81	Mittlerer Erzgebirgskreis	98	44 020	9 063	5 359	20,6
82	Mittweida	131	100 325	20 768	8 936	20,7
88	Stollberg	93	56 159	7 325	3 642	13,0
91	Aue-Schwarzenberg	109	76 425	21 092	12 515	27,6
93	Zwickauer Land	71	51 616	9 998	5 047	19,4
	Regierungsbezirk Chemnitz	1 304	1 422 892	506 247	178 218	35,6
62	Dresden, Stadt	240	541 960	174 648	67 119	32,2
63	Görlitz, Stadt	21	14 085	6 709	.	47,6
64	Hoyerswerda, Stadt	14	7 538	510	.	6,8
72	Bautzen	116	107 878	16 964	8 746	15,7
80	Meißen	107	132 437	56 980	23 140	43,0
84	Niederschlesischer Oberlausitzkreis	58	65 528	8 144	5 130	12,4
85	Riesa-Großenhain	75	191 618	54 232	19 097	28,3
86	Löbau-Zittau	102	53 172	7 433	4 398	14,0
87	Sächsische Schweiz	87	71 399	15 221	6 190	21,3
90	Weißeritzkreis	78	56 226	14 203	3 833	25,3
92	Kamenz	147	303 764	35 015	20 925	11,5
	Regierungsbezirk Dresden	1 045	1 545 604	390 058	161 540	25,2
65	Leipzig, Stadt	169	252 661	82 719	34 998	32,7
74	Delitzsch	87	95 859	14 453	9 362	15,1
75	Döbeln	80	89 654	19 289	16 234	21,5
79	Leipziger Land	83	92 655	32 918	3 002	35,5
83	Muldentalkreis	100	67 064	12 542	6 164	18,7
89	Torgau-Oschatz	61	49 314	8 038	3 611	16,3
	Regierungsbezirk Leipzig	580	647 207	169 959	73 370	26,3
	Sachsen	2 929	3 615 703	1 066 265	413 129	29,5

3. Ergebnisse der Betriebe nach Kreisfreien Städten und Landkreisen

Monat August 2005

3.4. Betriebe, Gesamtumsatz, Umsatz mit der Eurozone, Exportquote – Veränderung zum Vormonat (in Prozent)

Kreis-Nr.	Kreisfreie Stadt Landkreis Regierungsbezirk Land	Be- triebe	Gesamtumsatz			Ex- port- quote
			insgesamt	darunter Auslandsumsatz		
				zusammen	darunter Eurozone	
61	Chemnitz, Stadt	-	-5,2	8,3	35,1	14,3
66	Plauen, Stadt	-	28,4	110,7	127,9	64,1
67	Zwickau, Stadt	-	-4,1	-12,3	-3,6	-8,5
71	Annaberg	-	-3,7	-7,3	-13,6	-3,7
73	Chemnitzer Land	-	-18,8	-17,1	-12,8	2,1
77	Freiberg	-	1,6	20,9	29,6	19,1
78	Vogtlandkreis	-	-1,4	-17,2	-26,0	-16,0
81	Mittlerer Erzgebirgskreis	-	10,5	9,1	4,3	-1,3
82	Mittweida	-	5,9	9,2	7,4	3,1
88	Stollberg	-	-2,4	-28,2	-19,2	-26,4
91	Aue-Schwarzenberg	-	-8,2	-0,6	-1,6	8,3
93	Zwickauer Land	-	2,9	7,4	-3,8	4,3
	Regierungsbezirk Chemnitz	-	-2,7	-4,1	2,2	-1,4
62	Dresden, Stadt	-0,4	-0,1	-8,5	11,1	-8,5
63	Görlitz, Stadt	-	-53,0	-69,5	.	-35,1
64	Hoyerswerda, Stadt	-	17,3	-23,4	.	-34,7
72	Bautzen	-0,9	14,1	3,6	4,6	-9,2
80	Meißen	-0,9	-12,8	-26,3	-19,4	-15,5
84	Niederschlesischer Oberlausitzkreis	-1,7	17,8	18,6	11,4	0,7
85	Riesa-Großenhain	-	6,2	1,7	-5,3	-4,3
86	Löbau-Zittau	-	-1,8	-1,9	-5,5	-0,1
87	Sächsische Schweiz	-	-3,5	-13,5	-9,8	-10,4
90	Weißeritzkreis	-	-9,3	-2,3	-10,4	7,7
92	Kamenz	-	5,5	-6,9	-14,5	-11,7
	Regierungsbezirk Dresden	-0,4	0,4	-12,3	-10,9	-12,7
65	Leipzig, Stadt	-0,6	-12,0	-17,0	-15,9	-5,7
74	Delitzsch	-	3,9	-7,4	-8,2	-10,8
75	Döbeln	-	7,5	14,9	14,2	6,9
79	Leipziger Land	-	4,4	8,4	-1,6	3,8
83	Muldentalkreis	-	3,6	4,2	4,9	0,5
89	Torgau-Oschatz	-	0,3	-7,3	2,1	-7,6
	Regierungsbezirk Leipzig	-0,2	-2,7	-7,2	-6,5	-4,6
	Sachsen	-0,2	-1,4	-7,7	-4,8	-6,4

4. Ergebnisse der fachlichen Betriebsteile nach Wirtschaftszweigen

Monat August 2005

4.1. Fachliche Betriebsteile, tätige Personen und Umsatz

WZ 2003	Wirtschaftszweig Hauptgruppe	Fachliche Betriebs- teile	Tätige Personen	Umsatz	
				insgesamt	darunter Ausland
				1 000 €	
10	Kohlenbergbau, Torfgewinnung	2	.	.	.
CA	Kohlenbergbau, Torfgewinnung, Gew. v. Erdöl, Erdgas usw.	2	.	.	.
14	Gew. v. Steinen u. Erden, sonst. Bergbau	103	.	.	.
CB	Erzbergbau, Gew. v. Steinen u. Erden, sonst. Bergbau	103	.	.	.
C	Bergbau u. Gewinnung v. Steinen u. Erden	105	3 386	53 339	1 055
15	Ernährungsgewerbe	467	.	.	.
16	Tabakverarbeitung	1	.	.	.
DA	Ernährungsgewerbe u. Tabakverarbeitung	468	23 612	503 379	16 280
17	Textilgewerbe	169	10 103	66 287	18 834
18	Bekleidungsgewerbe	43	1 683	16 302	2 897
DB	Textil- u. Bekleidungsgewerbe	212	11 786	82 589	21 732
DC	Ledergewerbe	15	.	.	.
DD	Holzgewerbe (oh. H. v. Möbeln)	92	3 975	71 775	20 405
21	Papiergewerbe	86	5 599	96 108	36 577
22	Verlagsgew., Druckgew., Vervielf. bespielter Tonträger usw.	114	6 892	83 596	9 494
DE	Papier-, Verlags- u. Druckgewerbe	200	12 491	179 704	46 072
DF	Kokerei, Mineralölverarb., H. u. Verarb. v. Spalt-, Brutstoffen	2	.	.	.
DG	H. v. chemischen Erzeugnissen	105	9 352	186 131	103 891
DH	H. v. Gummi- u. Kunststoffwaren	182	9 355	92 979	19 777
DI	Glasgewerbe, H. v. Keramik, Verarb. v. Steinen u. Erden	243	11 065	127 953	18 460
27	Metallerzeugung u. -bearbeitung	84	8 124	173 400	45 293
28	H. v. Metallerzeugnissen	599	29 063	264 343	39 182
DJ	Metallerzeugung u. -bearbeitung, H. v. Metallerzeugnissen	683	37 187	437 742	84 475
DK	Maschinenbau	551	34 204	384 680	147 594
30	H. v. Büromaschinen, DV-Geräten u. -Einrichtungen	14	799	4 093	1 043
31	H. v. Geräten der Elektrizitätserzeugung, -verteilung u. Ä.	210	12 751	145 745	33 278
32	Rundfunk- u. Nachrichtentechnik	73	13 899	209 198	117 389
33	Medizin-, Mess-, Steuer-, Regelungstechnik, Optik, H. v. Uhren	158	6 021	51 743	18 737
DL	H. v. Büromaschinen; Elektrotechnik, Feinmechanik, Optik	455	33 470	410 779	170 447
34	H. v. Kraftwagen u. Kraftwagenteilen	122	23 353	709 607	355 072
35	Sonstiger Fahrzeugbau	30	5 290	47 197	11 127
DM	Fahrzeugbau	152	28 643	756 805	366 199
36	H. v. Möbeln, Schmuck, Musikinstr., Sportgeräten, Spielw.	142	6 798	68 762	10 613
37	Recycling	26	793	13 762	2 298
DN	H. v. Möbeln, Schmuck, Musikinstr., Sportg., Spielw.; Recycl.	168	7 591	82 524	12 911
D	Verarbeitendes Gewerbe	3 528	223 667	3 327 674	1 033 788
A+EN	Vorleistungsgüterproduzenten und Energie	1 564	93 929	1 256 463	400 356
B	Investitionsgüterproduzenten	1 132	82 551	1 334 453	549 514
GG	Gebrauchsgüterproduzenten	146	8 021	85 919	17 969
VG	Verbrauchsgüterproduzenten	791	42 552	704 179	67 004
	Insgesamt	3 633	227 053	3 381 013	1 034 842

4. Ergebnisse der fachlichen Betriebsteile nach Wirtschaftszweigen

Monat August 2005

4.2. Fachliche Betriebsteile, tätige Personen und Umsatz – Veränderung zum Vormonat (in Prozent)

WZ 2003	Wirtschaftszweig Hauptgruppe	Fachliche Betriebs- teile	Tätige Personen	Umsatz	
				insgesamt	darunter Ausland
10	Kohlenbergbau, Torfgewinnung	-	.	.	.
CA	Kohlenbergbau, Torfgewinnung, Gew. v. Erdöl, Erdgas usw.	-	.	.	.
14	Gew. v. Steinen u. Erden, sonst. Bergbau	-1,0	.	.	.
CB	Erzbergbau, Gew. v. Steinen u. Erden, sonst. Bergbau	-1,0	.	.	.
C	Bergbau u. Gewinnung v. Steinen u. Erden	-0,9	0,5	10,9	-0,6
15	Ernährungsgewerbe	-	.	.	.
16	Tabakverarbeitung	-	.	.	.
DA	Ernährungsgewerbe u. Tabakverarbeitung	-	1,0	8,4	3,3
17	Textilgewerbe	0,6	-0,4	-2,4	-4,8
18	Bekleidungsgewerbe	-2,3	-	12,9	-16,4
DB	Textil- u. Bekleidungsgewerbe	-	-0,3	0,2	-6,5
DC	Ledergewerbe	-	.	.	.
DD	Holzgewerbe (oh. H. v. Möbeln)	-1,1	1,3	8,8	3,2
21	Papiergewerbe	-	0,7	2,2	-0,6
22	Verlags- u. Druckgew., Vervielf. bespielter Tonträger usw.	-	1,3	-0,4	143,8
DE	Papier-, Verlags- u. Druckgewerbe	-	1,1	1,0	13,2
DF	Kokerei, Mineralölverarb., H. u. Verarb. v. Spalt-, Brutstoffen	-	.	.	.
DG	H. v. chemischen Erzeugnissen	-0,9	1,9	2,5	3,1
DH	H. v. Gummi- u. Kunststoffwaren	-0,5	0,1	0,4	-0,5
DI	Glasgewerbe, H. v. Keramik, Verarb. v. Steinen u. Erden	-	0,8	5,5	-6,2
27	Metallerzeugung u. -bearbeitung	-	1,0	-2,2	4,8
28	H. v. Metallerzeugnissen	-0,3	1,4	-0,3	0,4
DJ	Metallerzeugung u. -bearbeitung, H. v. Metallerzeugnissen	-0,3	1,3	-1,0	2,7
DK	Maschinenbau	0,2	-0,1	-8,5	-13,1
30	H. v. Büromaschinen, DV-Geräten u. -Einrichtungen	-	0,6	12,6	9,4
31	H. v. Geräten der Elektrizitätserzeugung, -verteilung u. Ä.	1,0	1,5	3,8	13,9
32	Rundfunk- u. Nachrichtentechnik	-1,4	0,1	-3,1	-3,6
33	Medizin-, Mess-, Steuer-, Regelungstechnik, Optik, H. v. Uhren	1,3	0,8	-3,3	8,9
DL	H. v. Büromaschinen; Elektrotechnik, Feinmechanik, Optik	0,7	0,8	-0,6	0,8
34	H. v. Kraftwagen u. Kraftwagenteilen	-	0,5	-8,6	-13,4
35	Sonstiger Fahrzeugbau	-	0,0	-29,3	-62,3
DM	Fahrzeugbau	-	0,4	-10,3	-16,7
36	H. v. Möbeln, Schmuck, Musikinstr., Sportgeräten, Spielw.	-0,7	0,3	4,6	6,3
37	Recycling	-	1,8	7,4	49,6
DN	H. v. Möbeln, Schmuck, Musikinstr., Sportg., Spielw.; Recycl.	-0,6	0,4	5,0	12,1
D	Verarbeitendes Gewerbe	-0,1	0,7	-2,0	-7,4
A+EN	Vorleistungsgüterproduzenten und Energie	-	0,8	1,0	0,9
B	Investitionsgüterproduzenten	-0,1	0,4	-8,0	-14,4
GG	Gebrauchsgüterproduzenten	-0,7	0,8	-1,7	-0,3
VG	Verbrauchsgüterproduzenten	-0,1	0,9	6,8	10,9
	Insgesamt	-0,1	0,7	-1,8	-7,4

4. Ergebnisse der fachlichen Betriebsteile nach Wirtschaftszweigen

Monat August 2005

4.3. Fachliche Betriebsteile, tätige Personen und Umsatz – Veränderung zum Vorjahresmonat (in Prozent)

WZ 2003	Wirtschaftszweig Hauptgruppe	Fachliche Betriebs- teile	Tätige Personen	Umsatz	
				insgesamt	darunter Ausland
10	Kohlenbergbau, Torfgewinnung	-	.	.	.
CA	Kohlenbergbau, Torfgewinnung, Gew. v. Erdöl, Erdgas usw.	-	.	.	.
14	Gew. v. Steinen u. Erden, sonst. Bergbau	1,0	.	.	.
CB	Erzbergbau, Gew. v. Steinen u. Erden, sonst. Bergbau	1,0	.	.	.
C	Bergbau u. Gewinnung v. Steinen u. Erden	1,0	-4,8	21,0	43,0
15	Ernährungsgewerbe	-1,7	.	.	.
16	Tabakverarbeitung	-	.	.	.
DA	Ernährungsgewerbe u. Tabakverarbeitung	-1,7	-1,8	12,9	-16,8
17	Textilgewerbe	-7,7	-7,6	3,9	11,6
18	Bekleidungs-gewerbe	-2,3	-8,3	10,6	30,1
DB	Textil- u. Bekleidungs-gewerbe	-6,6	-7,7	5,1	13,8
DC	Ledergewerbe	7,1	.	.	.
DD	Holzgewerbe (oh. H. v. Möbeln)	-7,1	-2,4	15,0	65,6
21	Papiergewerbe	-5,5	-1,3	11,8	12,4
22	Verlags-gew., Druck-gew., Vervielf. bespielter Tonträger usw.	0,9	-5,4	-2,8	79,9
DE	Papier-, Verlags- u. Druck-gewerbe	-2,0	-3,6	4,5	21,8
DF	Kokerei, Mineralölverarb., H. u. Verarb. v. Spalt-, Brutstoffen	-	.	.	.
DG	H. v. chemischen Erzeugnissen	1,9	3,5	16,8	20,6
DH	H. v. Gummi- u. Kunststoffwaren	-3,2	0,4	7,7	16,7
DI	Glas-gewerbe, H. v. Keramik, Verarb. v. Steinen u. Erden	-6,5	-3,5	-0,7	8,8
27	Metallerzeugung u. -bearbeitung	-1,2	1,9	24,5	34,6
28	H. v. Metallerzeugnissen	1,7	2,1	-0,3	38,6
DJ	Metallerzeugung u. -bearbeitung, H. v. Metallerzeugnissen	1,3	2,0	8,2	36,4
DK	Maschinenbau	2,2	-0,4	-2,6	-14,2
30	H. v. Büromaschinen, DV-Geräten u. -Einrichtungen	16,7	6,8	-22,2	19,3
31	H. v. Geräten der Elektrizitätserzeugung, -verteilung u. Ä.	1,9	0,5	1,4	-1,3
32	Rundfunk- u. Nachrichtentechnik	4,3	5,1	-22,7	-38,9
33	Medizin-, Mess-, Steuer-, Regelungstechnik, Optik, H. v. Uhren	0,6	0,2	17,2	37,3
DL	H. v. Büromaschinen; Elektrotechnik, Feinmechanik, Optik	2,2	2,5	-11,4	-29,1
34	H. v. Kraftwagen u. Kraftwagenteilen	9,9	13,7	53,1	84,3
35	Sonstiger Fahrzeugbau	3,4	-1,8	-24,4	-15,4
DM	Fahrzeugbau	8,6	10,5	43,9	77,9
36	H. v. Möbeln, Schmuck, Musikinstr., Sportgeräten, Spielw.	0,7	-3,1	32,8	20,3
37	Recycling	-3,7	30,6	56,7	56,8
DN	H. v. Möbeln, Schmuck, Musikinstr., Sportg., Spielw.; Recycl.	-	-0,4	36,2	25,5
D	Verarbeitendes Gewerbe	-0,3	0,9	11,1	14,4
A+EN	Vorleistungsgüterproduzenten und Energie	-1,1	0,8	3,2	-5,7
B	Investitionsgüterproduzenten	2,0	3,1	19,3	35,8
GG	Gebrauchsgüterproduzenten	-2,7	-2,7	27,8	11,9
VG	Verbrauchsgüterproduzenten	-1,2	-2,8	10,7	12,3
	Insgesamt	-0,3	0,8	11,2	14,4

5. Ergebnisse der Betriebe nach Hauptgruppen und Beschäftigtengrößenklassen¹⁾
Betriebe, tätige Personen und Gesamtumsatz

Monat August 2005

Hauptgruppe	Betriebe insgesamt	Davon Betriebe mit ... tätigen Personen					
		unter 50	50 - 99	100 - 249	250 - 499	500 - 999	1 000 u. mehr
Betriebe							
A + EN	1 274	764	291	167	33	15	4
B	915	522	196	140	38	15	4
GG	117	63	27	24	3	-	-
VG	623	365	136	95	22	4	1
Insgesamt	2 929	1 714	650	426	96	34	9
Tätige Personen							
A + EN	95 861	19 875	20 452	25 891	11 249	9 574	8 820
B	83 757	14 989	13 473	20 844	11 690	.	.
GG	8 269	1 984	1 898	3 463	924	-	-
VG	43 508	10 664	9 079	13 531	7 429	.	.
Insgesamt	231 395	47 512	44 902	63 729	31 292	22 622	21 338
Gesamtumsatz (in 1 000 €)²⁾							
A + EN	1 370 039	211 934	241 484	366 005	221 533	141 288	187 794
B	1 369 551	130 230	138 186	257 414	242 311	.	.
GG	90 290	15 511	14 519	32 501	27 758	-	-
VG	785 824	78 550	165 377	230 055	189 005	.	.
Insgesamt	3 615 703	436 225	559 567	885 976	680 606	444 341	608 988

1) Die Größenklassen werden zu Beginn des Jahres festgelegt und bleiben bis zum Jahresende erhalten.

2) Abweichungen zu 'Betriebe insgesamt' entstehen durch Runden in unterschiedlichen Aggregationsstufen.

Abkürzungen :
 A - Vorleistungsgüterproduzenten
 B - Investitionsgüterproduzenten
 GG - Gebrauchsgüterproduzenten
 VG - Verbrauchsgüterproduzenten
 EN - Energie (ohne Energie- und Wasserversorgung)

Zuordnung der Klassen (Viersteller) der WZ 2003 zu den Hauptgruppen

Klasse	Haupt- gruppe	Klasse	Haupt- gruppe	Klasse	Haupt- gruppe	Klasse	Haupt- gruppe	Klasse	Haupt- gruppe
10.10	EN	17.13	A	22.32	VG	26.65	A	29.53	B
10.20	EN	17.14	A	22.33	VG	26.66	A	29.54	B
10.30	EN	17.15	A	23.10	EN	26.70	A	29.55	B
11.10	EN	17.16	A	23.20	EN	26.81	A	29.56	B
11.20	EN	17.17	A	23.30	EN	26.82	A	29.60	B
12.00	EN	17.21	A	24.11	A	27.10	A	29.71	GG
13.10	A	17.22	A	24.12	A	27.21	A	29.72	GG
13.20	A	17.23	A	24.13	A	27.22	A	30.01	B
14.11	A	17.24	A	24.14	A	27.31	A	30.02	B
14.12	A	17.25	A	24.15	A	27.32	A	31.10	B
14.13	A	17.30	A	24.16	A	27.33	A	31.20	A
14.21	A	17.40	VG	24.17	A	27.34	A	31.30	A
14.22	A	17.51	VG	24.20	A	27.41	A	31.40	A
14.30	A	17.52	VG	24.30	A	27.42	A	31.50	A
14.40	A	17.53	VG	24.41	VG	27.43	A	31.61	A
14.50	A	17.54	VG	24.42	VG	27.44	A	31.62	A
15.11	VG	17.60	A	24.51	VG	27.45	A	32.10	A
15.12	VG	17.71	VG	24.52	VG	27.51	A	32.20	B
15.13	VG	17.72	VG	24.61	A	27.52	A	32.30	GG
15.20	VG	18.10	VG	24.62	A	27.53	A	33.10	B
15.31	VG	18.21	VG	24.63	A	27.54	A	33.20	B
15.32	VG	18.22	VG	24.64	A	28.11	B	33.30	B
15.33	VG	18.23	VG	24.65	A	28.12	B	33.40	GG
15.41	VG	18.24	VG	24.66	A	28.21	B	33.50	GG
15.42	VG	18.30	VG	24.70	A	28.22	B	34.10	B
15.43	VG	19.10	VG	25.11	A	28.30	B	34.20	B
15.51	VG	19.20	VG	25.12	A	28.40	A	34.30	B
15.52	VG	19.30	VG	25.13	A	28.51	A	35.11	B
15.61	A	20.10	A	25.21	A	28.52	A	35.12	B
15.62	A	20.20	A	25.22	A	28.61	A	35.20	B
15.71	A	20.30	A	25.23	A	28.62	A	35.30	B
15.72	A	20.40	A	25.24	A	28.63	A	35.41	GG
15.81	VG	20.51	A	26.11	A	28.71	A	35.42	GG
15.82	VG	20.52	A	26.12	A	28.72	A	35.43	GG
15.83	VG	21.11	A	26.13	A	28.73	A	35.50	GG
15.84	VG	21.12	A	26.14	A	28.74	A	36.11	GG
15.85	VG	21.21	A	26.15	A	28.75	A	36.12	GG
15.86	VG	21.22	A	26.21	A	29.11	B	36.13	GG
15.87	VG	21.23	A	26.22	A	29.12	B	36.14	GG
15.88	VG	21.24	A	26.23	A	29.13	B	36.15	GG
15.89	VG	21.25	A	26.24	A	29.14	B	36.21	GG
15.91	VG	22.11	VG	26.25	A	29.21	B	36.22	GG
15.92	VG	22.12	VG	26.26	A	29.22	B	36.30	GG
15.93	VG	22.13	VG	26.30	A	29.23	B	36.40	VG
15.94	VG	22.14	VG	26.40	A	29.24	B	36.50	VG
15.95	VG	22.15	VG	26.51	A	29.31	B	36.61	VG
15.96	VG	22.21	VG	26.52	A	29.32	B	36.62	VG
15.97	VG	22.22	VG	26.53	A	29.41	B	36.63	VG
15.98	VG	22.23	VG	26.61	A	29.42	B	37.10	A
16.00	VG	22.24	VG	26.62	A	29.43	B	37.20	A
17.11	A	22.25	VG	26.63	A	29.51	B		
17.12	A	22.31	VG	26.64	A	29.52	B		

Hauptgruppen :

A - Vorleistungsgüterproduzenten
 B - Investitionsgüterproduzenten

GG - Gebrauchsgüterproduzenten
 VG - Verbrauchsgüterproduzenten

EN - Energie (ohne Energie- u. Wasserversorgung)

Verteilung der WZ 2003-Positionen über die Kategorien der aggregierten Klassifikation (Hauptgruppen)

WZ 2003	Wirtschaftszweig	Hauptgruppe	WZ 2003	Wirtschaftszweig	Hauptgruppe
13	Erzbergbau	A	32.2	H. v. Geräten u. Einrichtungen der Tele-	
14	Gewinnung v. Steinen u. Erden, sonst. Bergbau	A		kommunikationstechnik	B
15.6	Mahl- u. Schälmühlen, H. v. Stärke u. Stärkeerzeugnissen	A	33.1	H. v. medizinischen Geräten u. orthopädischen Erzeugnissen	B
15.7	H. v. Futtermitteln	A	33.2	H. v. Mess-, Kontroll-, Navigations- u. ä. Instrumenten u. Vorrichtungen	B
17.1	Spinnstoffaufbereitung u. Spinnerei	A	33.3	H. v. industriellen Prozesssteuerungseinrichtungen	B
17.2	Weberei	A	34	H. v. Kraftwagen u. Kraftwagenteilen	B
17.3	Textilveredlung	A	35.1	Schiff- u. Bootsbau	B
17.6	H. v. gewirktem u. gestricktem Stoff	A	35.2	Bahnindustrie	B
20	Holzgewerbe (ohne H. v. Möbeln)	A	35.3	Luft- u. Raumfahrzeugbau	B
21	Papiergewerbe	A	29.7	H. v. Haushaltsgeräten, a. n. g.	GG
24.1	H. v. chemischen Grundstoffen	A	32.3	H. v. Rundfunkgeräten sowie phono- u. video-technischen Geräten	GG
24.2	H. v. Schädlingsbekämpfungsmitteln u. Desinfektionsmitteln	A	33.4	H. v. optischen u. fotografischen Geräten	GG
24.3	H. v. Anstrichmitteln, Druckfarben u. Kitten	A	33.5	H. v. Uhren	GG
24.6	H. v. sonst. chemischen Erzeugnissen	A	35.4	H. v. Krafträdern, Fahrrädern u. Behindertenfahrzeugen	GG
24.7	H. v. Chemiefasern	A	35.5	Fahrzeugbau, a. n. g.	GG
25	H. v. Gummi- u. Kunststoffwaren	A	36.1	H. v. Möbeln	GG
26	Glasgewerbe, H. v. Keramik, Verarbeitung v. Steinen u. Erden	A	36.2	H. v. Schmuck u. ä. Erzeugnissen	GG
27	Metallerzeugung u. -bearbeitung	A	36.3	H. v. Musikinstrumenten	GG
28.4	H. v. Schmiede-, Press-, Zieh-, Stanzteilen, gewalzten Ringen u. pulvermetallurg. Erzeugn.	A	15.1	Schlachten u. Fleischverarbeitung	VG
28.5	Oberflächenveredlung u. Wärmebehandlung; Mechanik, a. n. g.	A	15.2	Fischverarbeitung	VG
28.6	H. v. Schneidwaren, Werkzeugen, Schössern u. Beschlägen aus unedlen Metallen	A	15.3	Obst- u. Gemüseverarbeitung	VG
28.7	H. v. sonst. Metallwaren	A	15.4	H. v. pflanzlichen u. tierischen Ölen u. Fetten	VG
31.2	H. v. Elektrizitätsverteilungs- u. -schalteneinrichtungen	A	15.5	Milchverarbeitung	VG
31.3	H. v. isolierten Elektrokabeln, -leitungen, -drähten	A	15.8	Sonst. Ernährungsgewerbe (ohne Getränkeherstellung)	VG
31.4	H. v. Akkumulatoren u. Batterien	A	15.9	H. v. Getränken	VG
31.5	H. v. elektrischen Lampen u. Leuchten	A	16	Tabakverarbeitung	VG
31.6	H. v. elektrischen Ausrüstungen, a. n. g.	A	17.4	H. v. konfektionierten Textilwaren (oh. Bekleidung)	VG
32.1	H. v. elektronischen Bauelementen	A	17.5	Sonst. Textilgewerbe (oh. H. v. Maschenware)	VG
37	Recycling	A	17.7	H. v. gewirkten u. gestrickten Fertigerzeugnissen	VG
28.1	Stahl- u. Leichtmetallbau	B	18	Bekleidungsgewerbe	VG
28.2	H. v. Metallbehältern mit Fassungsvermögen v. mehr als 300 l; H. v. Heizkörpern u. -kesseln für Zentralheizungen	B	19	Ledergewerbe	VG
28.3	H. v. Dampfkesseln (oh. Zentralheizungskessel)	B	22	Verlags-, Druckgewerbe, Vervielfältigung v. bespielten Ton-, Bild- u. Datenträgern	VG
29.1	H. v. Maschinen für die Erzeugung u. Nutzung v. mechanischer Energie (ohne Motoren für Luft- u. Straßenfahrzeuge)	B	24.4	H. v. pharmazeutischen Erzeugnissen	VG
29.2	H. v. sonst. nicht wirtschaftszweigspezifischen Maschinen	B	24.5	H. v. Seifen, Wasch-, Reinigungs- u. Körperpflegemitteln sowie von Duftstoffen	VG
29.3	H. v. land- u. forstwirtschaftlichen Maschinen	B	36.4	H. v. Sportgeräten	VG
29.4	H. v. Werkzeugmaschinen	B	36.5	H. v. Spielwaren	VG
29.5	H. v. Maschinen für sonst. bestimmte Wirtschaftszweige	B	36.6	H. v. sonst. Erzeugnissen	VG
29.6	H. v. Waffen u. Munition	B	10	Kohlenbergbau, Torfgewinnung	EN
30	H. v. Büromaschinen, DV-Geräten, -Einrichtungen	B	11	Gewinnung v. Erdöl u. Erdgas, Erbringung damit verbundener Dienstleistungen	EN
31.1	H. v. Elektromotoren, Generatoren, Transformatoren	B	12	Bergbau auf Uran- u. Thoriumerze	EN
			23	Kokerei, Mineralölverarbeitung, H. u. Verarbeitung v. Spalt- u. Brutstoffen	EN

Hauptgruppen :

A - Vorleistungsgüterproduzenten GG - Gebrauchsgüterproduzenten EN - Energie (ohne Energie- u. Wasserversorgung)
 B - Investitionsgüterproduzenten VG - Verbrauchsgüterproduzenten

Erläuterungen

In der vorliegenden Veröffentlichung werden die statistischen Ergebnisse aus den monatlichen Erhebungen für Betriebe (einschließlich Einbetriebsunternehmen) des Verarbeitenden Gewerbes sowie des Bergbaus und der Gewinnung von Steinen und Erden des Freistaates Sachsen zusammenfassend dokumentiert. Die Darstellung der Ergebnisse erfolgt gemäß der Klassifikation der Wirtschaftszweige, Ausgabe 2003 (WZ 2003).

Die in den monatlichen Veröffentlichungen vorgelegten Zahlen können sich infolge der am Ende jeden Kalenderjahres durchgeführten Jahreskorrektur noch verändern. Insofern tragen sie vorläufigen Charakter.

Durch die einmal jährlich durchzuführende Berichtskreisaktualisierung (insbesondere durch Absteiger und Aufsteiger) kommt es regelmäßig zu Beginn eines neuen Berichtsjahres zu Änderungen des Kreises der Berichtspflichtigen, die sich auch in den entsprechenden Merkmalsausprägungen widerspiegeln können. Die Ermittlung der Aufsteiger erfolgt durch eine Vorbefragung ausgewählter Einheiten des Verarbeitenden Gewerbes und der Gewinnung von Steinen und Erden (Umfrage zur Klärung des Kreises der zu Befragenden zum Monatsbericht für Betriebe im Verarbeitenden Gewerbe ...).

Rechtsgrundlagen für diese Erhebung sind:

- Gesetz über die Statistik im Produzierenden Gewerbe (ProdGewStatG) in der Fassung der Bekanntmachung vom 21. März 2002 (BGBl. I S. 1181), geändert durch Artikel 104 der Verordnung vom 25. November 2003 (BGBl. I S. 2304)
- Gesetz über die Statistik für Bundeszwecke (Bundesstatistikgesetz – BStatG) vom 22. Januar 1987 (BGBl. I S. 462, 565), zuletzt geändert durch Artikel 16 des Gesetzes vom 21. August 2002 (BGBl. I S. 3322).

Die Erhebung „Monatsbericht für Betriebe des Verarbeitenden Gewerbes sowie des Bergbaus und der Gewinnung von Steinen und Erden“ bezieht sich:

- auf alle Einbetriebsunternehmen des Verarbeitenden Gewerbes sowie des Bergbaus und der Gewinnung von Steinen und Erden mit im Allgemeinen mindestens 20 tätigen Personen,
- auf alle Betriebe des Verarbeitenden Gewerbes sowie des Bergbaus und der Gewinnung von Steinen und Erden von Mehrbetriebsunternehmen des Produzierenden Gewerbes mit im Allgemeinen mindestens 20 tätigen Personen sowie
- auf Betriebe des Verarbeitenden Gewerbes sowie des Bergbaus und der Gewinnung von Steinen und Erden mit mindestens 20 tätigen Personen von Mehrbetriebsunternehmen anderer Wirtschaftsbereiche außerhalb des Produzierenden Gewerbes.

Als Ausnahme zu den genannten Abschneidegrenzen werden in den folgenden Wirtschaftszweigen auch Betriebe von Unternehmen mit 10 und mehr tätigen Personen zur Berichterstattung herangezogen:

- 14.11 Gewinnung von Naturwerksteinen und Natursteinen a. n. g.
- 14.21 Gewinnung von Kies und Sand
- 15.20 Fischverarbeitung
- 15.31 Kartoffelverarbeitung
- 15.32 Herstellung von Frucht- und Gemüsesäften
- 15.33 Obst- und Gemüseverarbeitung a. n. g.
- 15.71 Herstellung von Futtermitteln für Nutztiere
- 15.72 Herstellung von Futtermitteln für sonstige Tiere
- 15.91 Herstellung von Spirituosen
- 15.92 Herstellung von Alkohol
- 15.97 Herstellung von Malz
- 15.98 Gewinnung natürlicher Mineralwässer, Herstellung von Erfrischungsgetränken
- 20.10 Säge-, Hobel- und Holzimprägnierwerke
- 26.63 Herstellung von Frischbeton (Transportbeton)

Für den Wirtschaftszweig 20.10 „Säge-, Hobel- und Holzimprägnierwerke“ gilt für Sägewerke als Abschneidegrenze ein Jahreseinschnitt von mindestens 5 000 m³ Rohholz.

Bei der Darstellung der Ergebnisse für die Merkmale „Tätige Personen“ und „Umsatz“ erfolgt in den Tabellen ein Nachweis sowohl nach hauptbeteiligten Wirtschaftszweigen (Betriebsergebnisse) als auch nach beteiligten Wirtschaftszweigen (Ergebnisse nach fachlichen Betriebsteilen – Punkt 4). In der ausführlichen Darstellung (Punkt 2) verzichten wir aus Platzgründen auf den Ausweis der dreistelligen Zusammenfassung nach WZ 2003. Beim Nachweis nach hauptbeteiligten Wirtschaftszweigen werden alle Angaben einer räumlich zusammenliegenden Betriebsstätte eines Betriebes (örtliche Einheit) unter dem Wirtschaftszweig nachgewiesen, bei dem – gemessen an den tätigen Personen – der Schwerpunkt des Betriebes liegt. Für die Gliederung nach beteiligten Wirtschaftszweigen (fachliche Einheit) werden die Angaben (tätige Personen, Umsatz) kombinierter Betriebe entsprechend ihrer Fertigung nach Wirtschaftszweigen aufgeteilt.

Die Ergebnisse der Unternehmen des Verarbeitenden Gewerbes sowie des Bergbaus und der Gewinnung von Steinen und Erden (Einbetriebsunternehmen und Mehrbetriebsunternehmen) werden einmal jährlich im Rahmen des Jahresberichtes veröffentlicht.

Seit Januar 2003 werden entsprechend der Gliederung der EU-Hauptgruppenverordnung fünf industrielle Hauptgruppen ausgewiesen. Die neue Hauptgruppe Energie setzt sich aus den Abteilungen 10, 11, 12, 23, 40 und 41 der WZ 2003 zusammen. In diesem Bericht wird die Hauptgruppe jedoch nur als „reduzierte Hauptgruppe“ abgebildet. In die Ergebnisaufbereitung werden nur diejenigen Zweige einbezogen, die zu den Abschnitten C (Abteilung 10, 11, 12) und D (Abteilung 23) der WZ 2003 gehören. Für Sachsen können aus datenschutzrechtlichen Gründen keine Ergebnisse für die

Hauptgruppe Energie ausgewiesen werden. Um den Informationsgehalt dieser Darstellung nicht mehr als erforderlich einzuschränken, wurden die Ergebnisse für die Hauptgruppen A (Vorleistungsgüterproduzenten) und EN (Energie) zusammengefasst. Änderungen in der Zuordnung von Berichtseinheiten zu den einzelnen Hauptgruppen ergeben sich darüber hinaus aber auch durch die jährlich durchzuführende Berichtskreisaktualisierung (Schwerpunktwechsler/Auf- und Absteiger).

Nach dem Gesetz zur Organisationsreform in der gesetzlichen Rentenversicherung (RVOrg) gilt ab 01.01.2005 ein einheitlicher Arbeitnehmerbegriff. Die Unterscheidung zwischen Arbeiterrentenversicherung und Angestelltenversicherung wird aufgegeben. Deshalb kann ab dem Berichtsmonat April 2005 in den Standardveröffentlichungen des Statistischen Landesamtes des Freistaates Sachsen zum Verarbeitenden Gewerbe sowie Bergbau und Gewinnung von Steinen und Erden die Unterscheidung der Beschäftigten in Arbeiter und Angestellte sowie der Bruttolohn- und -gehaltsumme in Bruttolöhne und Bruttogehälter nicht mehr vorgenommen werden.

Ab dem Berichtsmonat April 2005 werden somit das Merkmal „Arbeiter“ nicht mehr und die Merkmale „Bruttolohnsumme“ und „Bruttogehaltsumme“ als „Bruttolohn- und -gehaltsumme“ veröffentlicht.

Definitionen

Unternehmen

Rechtliche und zugleich kleinste bilanzierende Einheit ohne rechtlich selbständige Tochtergesellschaften, Arbeitsgemeinschaften, Betriebsführungsgesellschaften usw. Das Unternehmen im Produzierenden Gewerbe umfasst die Funktionen Beschaffung, Lagerung, Fertigung, Vertrieb, Verwaltung, Planung sowie Forschung und Entwicklung. Diese Funktionen können jedoch auch getrennt oder allein vorkommen. Besteht das Unternehmen nur aus einer einzigen örtlichen Niederlassung, gilt es als Einbetriebsunternehmen, verfügt es über mehrere – mindestens zwei – voneinander getrennt liegende, juristisch unselbständige örtliche Einheiten, ist es ein Mehrbetriebsunternehmen. Liegen die örtlichen Einheiten eines Mehrbetriebsunternehmens in mehreren Bundesländern, wird das Unternehmen auch als Mehrländerunternehmen bezeichnet.

Betrieb

Örtlich getrennte Niederlassung von Unternehmen, einschließlich der Verwaltungs-, Reparatur-, Montage- und Hilfsbetriebe, die mit dem meldenden Betrieb örtlich verbunden sind oder in dessen Nähe liegen. Örtlich getrennte Hauptverwaltungen der Unternehmen werden im Verarbeitenden Gewerbe sowie im Bergbau und der Gewinnung von Steinen und Erden ebenfalls als eigenständige Betriebe erfasst. Die Merkmalswerte sind für den gesamten Betrieb zu melden und schließen auch die nichtproduzierenden Teile ein.

Fachlicher Betriebsteil

Teil des Betriebes, in dem nur eine bestimmte wirtschaftliche Tätigkeit ausgeübt wird (z. B. unterschiedliche Produktionsbereiche). Die Abgrenzung wird durch die WZ 2003-Systematik bestimmt. Im Fall homogener Betriebe bzw. Einbetriebsunternehmen (homogen = gesamte Einheit übt nur eine wirtschaftliche Tätigkeit nach Maßgabe der verwendeten Systematik aus) fallen die Einheiten fachlicher Betriebsteil und Betrieb/Unternehmen zusammen.

Tätige Personen (Beschäftigte)

Alle Personen, die am Ende des Berichtsmonats in einem arbeitsrechtlichen Verhältnis zum Betrieb stehen, tätige Inhaber, -innen und tätige Mitinhaber, -innen sowie unbezahlt mithelfende Familienangehörige, soweit sie mindestens ein Drittel der üblichen Arbeitszeit im Betrieb tätig sind, als Heimarbeiter, -innen auf der Lohn- und Gehaltsliste geführt werden sowie an andere Unternehmen gegen Entgelt überlassene Mitarbeiter. Nicht dazu rechnen dagegen gemäß Arbeitnehmerüberlassungsgesetz (AÜG) von anderen Unternehmen gegen Entgelt zur Arbeitsleistung überlassene Personen (Leiharbeiter, -innen). In den Zahlen sind gewerblich und kaufmännisch Auszubildende enthalten.

Geleistete Arbeitsstunden

Als Arbeitsstunden gelten nur die im Betrieb tatsächlich geleisteten (nicht die bezahlten) Stunden aller tätigen Personen, einschließlich Über-, Nacht-, Sonntags- und Feiertagsstunden.

Gemäß der Neufassung des ProdGewStatG werden die geleisteten Arbeitsstunden aller tätigen Personen (Beschäftigten) erst ab dem Berichtsjahr 2003 erfasst (*bis Ende 2002: Arbeiterstunden*). Angaben zu den geleisteten Arbeitsstunden für Berichtszeiträume vor 2003 sind berechnete Vergleichswerte (faktorkorrigierte Angaben).

Bruttolohn- und Bruttogehaltsumme

Summe der Bruttobezüge der tätigen Personen ohne Arbeitgeberanteile zur Sozialversicherung (Kranken-, Renten- und Pflegeversicherung), jedoch einschließlich Lohn- und Gehaltszuschläge (auch Gratifikationen, Erfolgsprämien, Provisionen, Tantiemen usw.). Vergütungen für gewerblich und kaufmännisch Auszubildende sind enthalten. Nicht erfasst werden allgemeine soziale Aufwendungen sowie Vergütungen, die als Spesenersatz anzusehen sind.

Gesamtumsatz

Umsatz aus eigenen Erzeugnissen und industriellen/handwerklichen Dienstleistungen, baugewerblicher Umsatz sowie Umsatz aus Handelsware und sonstiger nichtindustrieller Tätigkeit (z. B. Erlöse aus Vermietung und Verpachtung, aus Lizenzverträgen, Provisionseinnahmen und aus Veräußerung von Patenten sowie Erlöse aus Transportleistungen für Dritte und aus dem Verkauf von eigenen landwirtschaftlichen Erzeugnissen). Als Umsatz gilt die Summe der Rechnungsendbeträge ohne in Rechnung gestellte Umsatz-(Mehrwert-)steuer, jedoch einschließlich Verbrauchssteuern und der Kosten für Fracht, Verpackung und Porto, auch wenn diese gesondert in Rechnung gestellt werden.

Auslandsumsatz

Direkte Lieferungen und Leistungen an Empfänger, die im Ausland ansässig sind, sowie Lieferungen an Exporteure, die die bestellten Waren ohne weitere Be- und Verarbeitung in das Ausland ausführen.

Der Auslandsumsatz wird ferner untergliedert in Umsatz mit den zur Eurozone gehörenden Mitgliedstaaten der Europäischen Union (EU) und Umsatz mit dem nicht zur Eurozone gehörenden Ausland.

Umsatz mit dem nicht zur Eurozone gehörenden Ausland

Als *Umsatz mit dem nicht zur Eurozone gehörenden Ausland* gilt der Umsatz mit allen Staaten **außer** den Staaten der Eurozone: Belgien, Finnland, Frankreich, Griechenland, Irland, Italien, Luxemburg, den Niederlanden, Österreich, Portugal und Spanien.

Umsatz aus eigenen Erzeugnissen und industriellen/handwerklichen Dienstleistungen

Die aus eigener Produktion stammenden und in Lohnarbeit bei anderen Unternehmen hergestellten Lieferungen und Leistungen sowie die ausgeführten Reparaturen, Montagen, Lohnarbeiten und Lohnveredlungen (einschließlich Umsatz aus dem Verkauf von Energie, Nebenerzeugnissen und Abfällen), jedoch ohne Erlöse aus Bauinstallationen (gelten als Umsatz aus baugewerblichen Betriebsteilen) sowie ohne Erlöse für Instandhaltung bzw. Reparatur von Büromaschinen, Datenverarbeitungsgeräten und -einrichtungen, Kraftfahrzeugen und Gebrauchsgütern (gelten als Umsatz sonstiger Betriebsteile).

Abkürzungen

a.	= aus	Polierst.	= Poliersteine
a. n. g.	= anderweitig nicht genannt	Recycl.	= Recycling
Ausbauelem.	= Ausbauelemente	Schleifwerkz.	= Schleifwerkzeuge
Bearb.	= Bearbeitung	Schneidw.	= Schneidwerkzeuge
Druckgew.	= Druckgewerbe	Seidenaufber.	= Seidenaufbereitung
DV	= Datenverarbeitung	Silberschmiedew.	= Silberschmiedewaren
Einricht.	= Einrichtungen	sonst.	= sonstige
einschl.	= einschließl.	spez.	= spezifisch
elektr.	= elektrisch	Spielw.	= Spielwaren
f.	= für	Sportg.	= Sportgeräte
f. d.	= für den	Std.	= Stunden
Fassungsverm.	= Fassungsvermögen	Straßenfz.	= Straßenfahrzeuge
Fertigb.	= Fertigbauten	techn.	= technisch
Fertigbaut.	= Fertigbauteile	Textur.	= Texturierung
Fertigt.	= Fertigteile	u.	= und
Fertigteilb.	= Fertigteilbauten	u. Ä.	= und Ähnlichen
Gew. v.	= Gewinnung von	u. ä.	= und ähnlichen
Heißluftger.	= Heißluftgeräte	unedl.	= unedlen
Holzfasersp.	= Holzfasersplatten	usw.	= und so weiter
H. v.	= Herstellung von	v.	= von
Instr.	= Instrumente	Verarb.	= Verarbeitung
m.	= mit	Veredl.	= Veredlung
Masch.	= Maschinen	Verlagsgew.	= Verlagsgewerbe
mech.	= mechanisch	Verpackungsm.	= Verpackungsmittel
mehr a.	= mehr als	Vervielf.	= Vervielfältigung
Musikinstr.	= Musikinstrumente	Werkz.	= Werkzeug
NE	= Nicht-Eisen	WZ 2003	= Klassifikation der Wirtschaftszweige, Ausgabe 2003
Nr.	= Nummer	z. B.	= zum Beispiel
oh.	= ohne	Zellst.	= Zellstoff
Phantasieschm.	= Phantasieschmuck	€	= Euro
pharmaz.	= pharmazeutisch		