

Statistisches Landesamt
des Freistaates
Sachsen



Statistische Berichte

Bergbau und Verarbeitendes Gewerbe im Freistaat Sachsen

August 2006

Zeichenerklärung

-	Nichts vorhanden (genau Null)	x	Tabellenfach gesperrt, weil Aussage nicht sinnvoll
0	Weniger als die Hälfte von 1 in der letzten besetzten Stelle, jedoch mehr als nichts	()	Aussagewert ist eingeschränkt
...	Angabe fällt später an	p	vorläufige Zahl
/	Zahlenwert nicht sicher genug	r	berichtigte Zahl
.	Zahlenwert unbekannt oder geheim zu halten	s	geschätzte Zahl

Herausgeber:

Statistisches Landesamt des Freistaates Sachsen

Macherstraße 63
01917 Kamenz

Postfach 11 05
01911 Kamenz

Telefon

Vermittlung 03578 33-0

Präsidentin/Sekretariat -1900

Telefax -1999

Auskunft -1913, -1914

Telefax -1921

Bibliothek -4352

Telefax -1598

Vertrieb -4316

Internet

www.statistik.sachsen.de

E-Mail

info@statistik.sachsen.de

Kein Zugang für elektronisch signierte sowie verschlüsselte Dokumente

© Statistisches Landesamt des Freistaates Sachsen, Kamenz, Oktober 2006

Für nichtgewerbliche Zwecke sind Vervielfältigung und unentgeltliche Verbreitung, auch auszugsweise, mit Quellenangabe gestattet. Die Verbreitung, auch auszugsweise, über elektronische Systeme/Datenträger bedarf der vorherigen Zustimmung. Alle übrigen Rechte bleiben vorbehalten.

Inhalt

	Seite
Ergebnisdarstellung	2
Tabellen	
1. Monatliche Entwicklung ab Januar 2005 Betriebe, Personen, Arbeitsstunden, bezahlte Entgelte und Umsatz	4
2. Ergebnisse der Betriebe nach Wirtschaftszweigen	6
2.1. Betriebe, Personen, Arbeitsstunden, bezahlte Entgelte und Umsatz	6
2.2. Betriebe, Personen, Arbeitsstunden, bezahlte Entgelte und Umsatz – Veränderung zum Vormonat	18
2.3. Betriebe, Personen, Arbeitsstunden, bezahlte Entgelte und Umsatz – Veränderung zum Vorjahresmonat	30
2.4. Betriebe, Gesamtumsatz, Umsatz mit der Eurozone und Exportquote	42
2.5. Betriebe, Gesamtumsatz, Umsatz mit der Eurozone, Exportquote – Veränderung zum Vormonat	43
3. Ergebnisse der Betriebe nach Hauptgruppen sowie Kreisfreien Städten und Landkreisen	44
3.1. Betriebe, Personen, Arbeitsstunden, bezahlte Entgelte und Umsatz	44
3.2. Betriebe, Personen, Arbeitsstunden, bezahlte Entgelte und Umsatz – Veränderung zum Vormonat	54
3.3. Betriebe, Gesamtumsatz, Umsatz mit der Eurozone und Exportquote	64
3.4. Betriebe, Gesamtumsatz, Umsatz mit der Eurozone, Exportquote – Veränderung zum Vormonat	65
4. Ergebnisse der fachlichen Betriebsteile nach Wirtschaftszweigen	66
4.1. Fachliche Betriebsteile, tätige Personen und Umsatz	66
4.2. Fachliche Betriebsteile, tätige Personen und Umsatz – Veränderung zum Vormonat	67
4.3. Fachliche Betriebsteile, tätige Personen und Umsatz – Veränderung zum Vorjahresmonat	68
5. Ergebnisse der Betriebe nach Hauptgruppen und Beschäftigtengrößenklassen Betriebe, tätige Personen und Gesamtumsatz	69
Zuordnung der Klassen (Viersteller) der WZ 2003 zu den Hauptgruppen	70
Verteilung der WZ 2003-Positionen über die Kategorien der aggregierten Klassifikation (Hauptgruppen)	71
Erläuterungen	72
Definitionen	73
Abkürzungen	74

Ergebnisdarstellung

Im August 2006 erwirtschafteten die 2 891 Betriebe des Verarbeitenden Gewerbes sowie des Bergbaus und der Gewinnung von Steinen und Erden Sachsens einen Gesamtumsatz von reichlich 4,2 Milliarden €. Die sächsische Industrie verbuchte damit auch im Urlaubs- und Ferienmonat August ein recht beachtliches Monatsergebnis und konnte bereits den vierten Monat in Folge Geschäfte in einem Wertumfang von mehr als 4 Milliarden € realisieren.

Im Vergleich zum Vormonat konnte beim Gesamtumsatz ein Plus um 4,9 Prozent notiert werden. Sowohl beim Export als auch im Inland wurden mehr Erzeugnisse umgesetzt als im Monat zuvor. Das Geschäft mit ausländischen Kunden konnte um 5,3 Prozent ausgeweitet werden. Es wurden Erzeugnisse im Wert von fast 70 Millionen € mehr ins Ausland geliefert als im Juli des Jahres. Das Inlandsgeschäft verzeichnete einen Zuwachs um 4,8 Prozent bzw. 129 Millionen €. Gegenüber dem Vorjahresmonat zeichnete sich die positive Entwicklung noch deutlicher ab. Im August dieses Jahres konnten Waren und Leistungen im Wert von rund 600 Millionen € mehr umgesetzt werden als im vergleichbaren Vorjahreszeitraum. Beim Inlandsgeschäft wurde ein ansehnliches Plus von 10,5 Prozent notiert. Der Umfang der Geschäfte fiel um rund 269 Millionen € höher aus als vor Jahresfrist. Auch das Exportgeschäft lief im Urlaubsmonat August auf vollen Touren. Die Ausfuhren der sächsischen Industrie fielen um 31,0 Prozent umfangreicher aus als im August 2005. Es wurden Erzeugnisse im Wert von rund 331 Millionen € mehr an ausländische Kunden geliefert als vor Jahresfrist.

Bei der Betrachtung der Entwicklung nach Wirtschaftszweigen zeigt sich im Vergleich zum Vormonat ein recht ausgeglichenes Bild. Von der Mehrzahl der Branchen konnte beim Gesamtumsatz das im Vormonat erzielte Ergebnis übertroffen werden. Das augenfällige Umsatzplus im Bereich Herstellung von chemischen Erzeugnissen (20,6 Prozent) sowie im Bereich Herstellung von Büromaschinen; Elektrotechnik, Feinmechanik, Optik (13,1 Prozent) wurde maßgeblich durch umfangreichere Exporte bewirkt. Von anderen Branchen konnte beim Auslandsgeschäft dagegen vielfach nicht an die im Vormonat erzielte Kennzahl angeknüpft werden. Eine insgesamt positive Entwicklung in diesen Bereichen ist auf bessere Geschäfte im Inland zurückzuführen. Lediglich vom Maschinenbau (-0,9 Prozent) sowie vom Textil- und Bekleidungs-gewerbe (-0,9 Prozent) wurden im August weniger Erzeugnisse umgesetzt als im Monat zuvor.

Gesamtumsatz im Verarbeitenden Gewerbe sowie im Bergbau und der Gewinnung von Steinen und Erden in Sachsen 2003 bis 2006

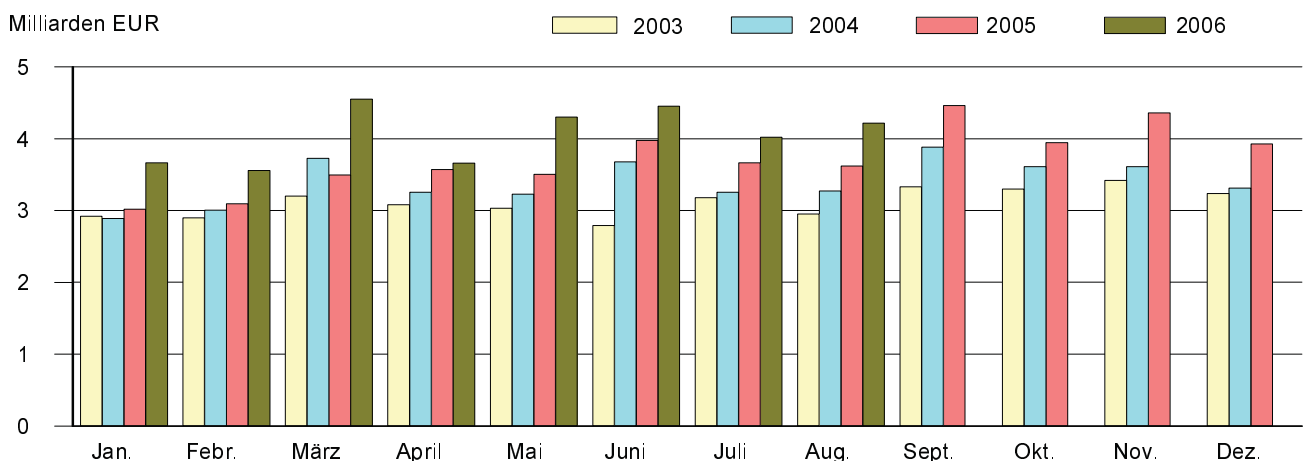

Auslandsumsatz im Verarbeitenden Gewerbe sowie im Bergbau und der Gewinnung von Steinen und Erden in Sachsen 2003 bis 2006

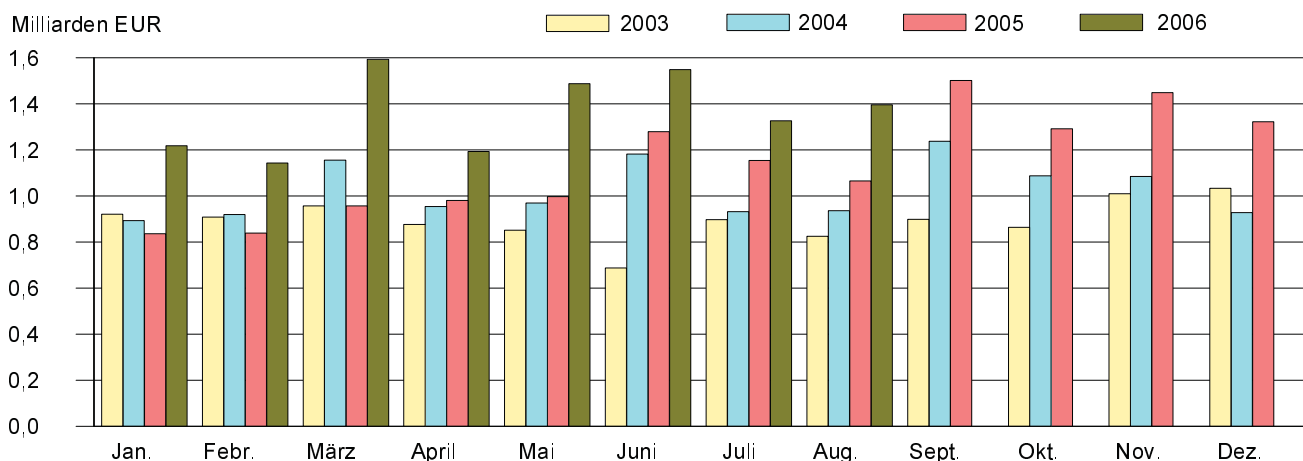

Gegenüber dem Vorjahresmonat weist die Entwicklung ein fast durchgängig positives Bild auf. Von fast allen Wirtschaftszweigen wurde im August 2006 ein besseres Monatsergebnis erzielt als im vergleichbaren Vorjahreszeitraum. Von Branchen wie dem Bereich Herstellung von Büromaschinen; Elektrotechnik, Feinmechanik, Optik (35,5 Prozent), Herstellung von Gummi- und Kunststoffwaren (35,4 Prozent) sowie dem Bereich Herstellung von chemischen Erzeugnissen (29,6 Prozent) konnten dabei Umsatzsteigerungen in recht augenfälliger Größenordnung erreicht werden. Überdurchschnittlich zugelegt werden konnte aber auch in Wirtschaftszweigen wie dem Maschinenbau (22,3 Prozent), dem Bereich Bergbau und Gewinnung von Steinen und Erden (21,0 Prozent), dem Bereich Metallerzeugung und -bearbeitung, Herstellung von Metallerzeugnissen (19,0 Prozent) sowie dem Fahrzeugbau (17,5 Prozent). Weniger Erzeugnisse als vor Jahresfrist wurden im August 2006 dagegen vom Bereich Ernährungsgewerbe und Tabakverarbeitung (-5,2 Prozent) sowie vom Holzgewerbe (-4,1 Prozent) umgesetzt.

Die Exportquote stieg im Vergleich zum Vormonat um 0,1 Prozentpunkte leicht an. Sie lag im August 2006 bei 33,1 Prozent, höher als vor Jahresfrist (August 2005: 29,5 Prozent).

Eine im Vergleich zum Vormonat spürbare Belebung war auch bei der Betrachtung der Umsatzergebnisse nach Regierungsbezirken festzustellen. Ein mehr oder weniger deutlicher Anstieg der Kennzahlen kann in allen drei Regierungsbezirken sowohl beim Export als auch beim Inlandsgeschäft nachvollzogen werden (Regierungsbezirk Chemnitz: Gesamtumsatz 1,4 Prozent/Auslandsumsatz 1,5 Prozent/Inlandsumsatz 1,3 Prozent, Regierungsbezirk Dresden: 5,8 Prozent/7,9 Prozent/4,9 Prozent, Regierungsbezirk Leipzig: 9,7 Prozent/7,4 Prozent/10,8 Prozent). Beim Vergleich zum Vorjahresmonat konnte in allen drei Regierungsbezirken eine noch augenfälligere Verbesserung der Ergebnisse konstatiert werden (RB Chemnitz: Gesamtumsatz 8,5 Prozent/Ausland 6,5 Prozent/Inland 9,6 Prozent, RB Dresden: 12,7 Prozent/41,8 Prozent/2,9 Prozent, RB Leipzig: 43,8 Prozent/79,6 Prozent/31,0 Prozent).

Im Vergleich zum Vormonat nahm die Zahl der berichtspflichtigen Betriebe um 10 Einheiten (0,3 Prozent) leicht ab. Die Zahl der Beschäftigten in den 2 891 Betrieben belief sich Ende August 2006 auf insgesamt 235 883 Personen. Damit erhöhte sich der Personalstock gegenüber Juli des Jahres um fast 2 200 Personen bzw. um 0,9 Prozent. In den sächsischen Industriebetrieben gingen Ende August dieses Jahres rund 4 450 Männer und Frauen mehr einer Beschäftigung nach als vor Jahresfrist. Das entspricht einem Zuwachs von 1,9 Prozent. Die Entwicklung weist branchenspezifisch Unterschiede auf. Während im Textil- und Bekleidungs-gewerbe die Zahl der Beschäftigten binnen Jahresfrist um 7,0 Prozent zurückging und auch im Bereich Bergbau und Gewinnung von Steinen und Erden die Beschäftigungssituation einen Rückgang um 1,0 Prozent aufweist, kann in den anderen Branchen eine positive Entwicklung festgestellt werden.

Ein Vergleich kumulierter Werte der Monate Januar bis August zeigt eine insgesamt positive Umsatzentwicklung gegenüber dem Vergleichszeitraum 2005 auf (16,1 Prozent). In den ersten acht Monaten dieses Jahres konnten im Inland Erzeugnisse und Leistungen im Wert von rund 1 687 Millionen € bzw. 8,5 Prozent mehr umgesetzt werden als im Zeitraum Januar bis August 2005. Motor der Entwicklung ist nach wie vor der Export. Nach vorläufigen Berechnungen fielen die von Januar bis August 2006 getätigten Exporte um rund 2 798 Millionen € bzw. 34,5 Prozent umfangreicher aus als im Vergleichszeitraum des Jahres 2005.

Gesamtumsatz und Auslandsumsatz Januar bis August 2006 nach Wirtschaftszweigen Sachsens und Regierungsbezirken

Wirtschaftszweig Regierungsbezirk	Gesamtumsatz		Veränderung zum Vorjahr	
	insgesamt	darunter Ausland	Gesamt- umsatz	Auslands- umsatz
	1 000 €		Prozent	
Ernährungsgewerbe u. Tabakverarbeitung	4 422 023	245 271	2,2	16,2
Textil- u. Bekleidungs-gewerbe	734 533	207 836	1,7	3,2
Holz-gewerbe (ohne H. v. Möbeln)	557 822	163 575	-0,3	.
Papier-, Verlags- u. Druck-gewerbe	1 483 857	387 763	6,8	17,5
H. v. chemischen Erzeugnissen	1 787 387	1 002 258	18,9	25,6
H. v. Gummi- u. Kunststoffwaren	901 396	207 663	25,4	25,8
Glas-gewerbe, H. v. Keramik, Verarb. v. Steinen u. Erden	1 120 262	195 434	14,6	12,5
Metallerzeugung u. -bearbeitung, H. v. Metallerzeugnissen	4 141 112	848 428	12,1	18,8
Maschinenbau	3 631 836	1 530 128	14,9	23,7
H. v. Büromaschinen; Elektrotechnik, Feinmechanik, Optik	4 449 283	1 782 747	16,3	22,7
Fahrzeugbau	7 903 286	4 180 268	32,8	64,7
H. v. Möbeln, Schmuck, Musikinstr., Sport- geräten, Spielwaren; Recycling	819 326	143 955	19,9	19,1
Sachsen	32 420 180	10 911 207	16,1	34,5
Regierungsbezirk Chemnitz	12 576 910	4 665 780	12,7	26,4
Regierungsbezirk Dresden	13 134 329	3 964 007	8,6	23,0
Regierungsbezirk Leipzig	6 708 939	2 281 417	43,2	90,1

1. Monatliche Entwicklung ab Januar 2005
Betriebe, Personen, Arbeitsstunden, bezahlte Entgelte und Umsatz¹⁾

Monat Jahr		Betriebe	Tätige Personen	Geleistete Arbeitsstunden ²⁾		Bezahlte Entgelte	
				insgesamt	je tätiger Person	insgesamt	je tätiger Person
				1 000	Std.	1 000 €	€
1991	Jahressumme	x	x	692 168	1 166	4 977 882	8 386
1991	Jahresmittel	2 413	593 609	57 681	97	414 824	699
1995	Jahressumme	x	x	347 429	1 667	4 356 680	20 902
1995	Jahresmittel	2 315	208 432	28 952	139	363 060	1 742
1996	Jahressumme	x	x	341 672	1 658	4 504 887	21 861
1996	Jahresmittel	2 526	206 072	28 473	138	375 414	1 822
1997	Jahressumme	x	x	342 298	1 665	4 594 839	22 346
1997	Jahresmittel	2 638	205 626	28 525	139	382 912	1 862
1998	Jahressumme	x	x	353 138	1 672	4 839 409	22 914
1998	Jahresmittel	2 656	211 202	29 428	139	403 284	1 909
1999	Jahressumme	x	x	357 025	1 672	4 964 307	23 245
1999	Jahresmittel	2 708	213 562	29 752	139	413 692	1 937
2000	Jahressumme	x	x	362 755	1 657	5 226 137	23 866
2000	Jahresmittel	2 784	218 976	30 230	138	435 511	1 989
2001	Jahressumme	x	x	368 593	1 640	5 551 644	24 708
2001	Jahresmittel	2 813	224 690	30 716	137	462 637	2 059
2002	Jahressumme	x	x	366 706	1 627	5 700 111	25 294
2002	Jahresmittel	2 856	225 353	30 559	136	475 009	2 108
2003	Jahressumme	x	x	369 944	1 651	5 786 032	25 828
2003	Jahresmittel	2 805	224 026	30 829	138	482 169	2 152
2004	Jahressumme	x	x	386 089	1 687	6 014 683	26 285
2004	Jahresmittel	2 956	228 825	32 174	141	501 224	2 190
2005	Januar	2 932	227 949	32 208	141	486 904	2 136
	Februar	2 922	227 688	31 156	137	473 574	2 080
	März	2 920	227 842	32 615	143	496 420	2 179
	April	2 936	229 002	33 698	147	499 196	2 180
	Mai	2 934	228 963	31 614	138	509 236	2 224
	Juni	2 932	228 872	33 949	148	523 713	2 288
	Juli	2 934	229 977	31 339	136	497 951	2 165
	August	2 929	231 438	32 099	139	501 630	2 167
	September	2 927	232 096	33 908	146	500 023	2 154
	Oktober	2 925	232 427	31 278	135	504 973	2 173
	November	2 917	232 277	34 115	147	624 369	2 688
	Dezember	2 916	231 353	29 877	129	529 275	2 288
2005	Jahressumme	x	x	387 856	1 686	6 147 263	26 728
2005	Jahresmittel	2 927	229 990	32 321	141	512 272	2 227
2006	Januar	2 910	230 815	34 193	148	499 069	2 162
	Februar	2 902	230 769	31 838	138	488 524	2 117
	März	2 899	230 756	36 011	156	512 429	2 221
	April	2 907	231 219	30 357	131	506 514	2 191
	Mai	2 903	231 872	33 608	145	537 112	2 316
	Juni	2 901	232 379	33 350	144	555 194	2 389
	Juli	2 901	233 702	32 194	138	515 187	2 204
	August	2 891	235 883	32 976	140	524 722	2 225
	Januar - August:						
2006	Jahressumme	x	x	264 527	1 139	4 138 751	17 826
2006	Jahresmittel	2 902	232 174	33 066	142	517 344	2 228

1) Abweichungen zur Jahressumme sind auf Rundungen bzw. Wichtungen zurückzuführen. Angaben für 2006 sind vorläufig.

2) faktorkorrigierte Angaben 1991 bis 2002

Gesamtumsatz			Export- quote	Umsatz aus eigenen Erzeugnissen			Monat Jahr	
insgesamt	darunter Ausland	je tätiger Person		zusammen	darunter Ausland	je tätiger Person		
1 000 €		€	%	1 000 €		€		
14 413 520	1 846 483	24 281	x	13 962 533	1 834 195	23 521	1991	Jahressumme
1 201 126	153 873	2 024	12,8	1 163 544	152 850	1 960	1991	Jahresmittel
20 531 464	2 645 361	98 504	x	19 375 595	2 470 263	92 959	1995	Jahressumme
1 710 952	220 447	8 210	12,9	1 614 631	205 855	7 748	1995	Jahresmittel
21 331 068	2 815 265	103 513	x	20 084 556	2 651 426	97 464	1996	Jahressumme
1 777 589	234 605	8 624	13,2	1 673 711	220 952	8 120	1996	Jahresmittel
23 478 312	4 161 091	114 180	x	22 153 571	3 910 557	107 737	1997	Jahressumme
1 956 522	346 756	9 636	17,7	1 846 129	325 879	9 092	1997	Jahresmittel
26 847 724	5 978 553	127 119	x	25 469 218	5 756 175	120 592	1998	Jahressumme
2 237 311	498 213	10 593	22,3	2 122 435	479 681	10 049	1998	Jahresmittel
28 287 260	6 903 315	132 455	x	26 914 943	6 727 188	126 029	1999	Jahressumme
2 357 272	575 276	11 038	24,4	2 242 912	560 599	10 502	1999	Jahresmittel
31 239 901	7 995 680	142 664	x	29 710 248	7 814 686	135 678	2000	Jahressumme
2 603 325	666 307	11 889	25,6	2 475 854	651 224	11 307	2000	Jahresmittel
34 303 902	9 641 307	152 672	x	32 724 960	9 436 981	145 645	2001	Jahressumme
2 858 659	803 442	12 723	28,1	2 727 080	786 415	12 137	2001	Jahresmittel
35 122 077	10 925 429	155 854	x	33 435 515	10 646 254	148 370	2002	Jahressumme
2 926 840	910 453	12 988	31,1	2 786 293	887 188	12 364	2002	Jahresmittel
37 336 663	10 737 447	166 662	x	35 070 777	10 369 127	156 548	2003	Jahressumme
3 111 389	894 787	13 889	28,8	2 922 565	864 094	13 046	2003	Jahresmittel
40 720 819	12 284 018	177 956	x	37 970 366	11 827 420	165 936	2004	Jahressumme
3 393 402	1 023 668	14 830	30,2	3 164 197	985 618	13 828	2004	Jahresmittel
3 016 707	837 159	13 234	27,8	2 796 272	804 433	12 267	2005	Januar
3 093 164	839 254	13 585	27,1	2 893 419	804 948	12 708		Februar
3 494 119	956 840	15 336	27,4	3 254 189	913 601	14 283		März
3 571 139	981 103	15 594	27,5	3 348 980	943 894	14 624		April
3 502 577	998 042	15 298	28,5	3 283 569	959 558	14 341		Mai
3 975 228	1 280 416	17 369	32,2	3 717 965	1 238 392	16 245		Juni
3 665 358	1 154 873	15 938	31,5	3 439 825	1 116 560	14 957		Juli
3 617 475	1 065 810	15 630	29,5	3 380 680	1 034 486	14 607		August
4 460 937	1 502 202	19 220	33,7	4 192 000	1 464 382	18 061		September
3 946 420	1 291 966	16 979	32,7	3 717 477	1 252 300	15 994		Oktober
4 358 505	1 448 640	18 764	33,2	4 092 317	1 406 486	17 618		November
3 928 703	1 322 975	16 981	33,7	3 653 581	1 275 448	15 792		Dezember
44 630 333	13 679 280	194 053	x	41 770 273	13 214 489	181 618	2005	Jahressumme
3 719 194	1 139 940	16 171	30,7	3 480 856	1 101 207	15 135	2005	Jahresmittel
3 663 669	1 218 822	15 873	33,3	3 431 742	1 170 669	14 868	2006	Januar
3 556 565	1 143 651	15 412	32,2	3 325 917	1 098 770	14 412		Februar
4 550 185	1 593 270	19 719	35,0	4 273 733	1 543 853	18 521		März
3 659 771	1 193 999	15 828	32,6	3 413 565	1 150 377	14 763		April
4 301 657	1 488 077	18 552	34,6	4 027 405	1 438 575	17 369		Mai
4 452 321	1 549 741	19 160	34,8	4 173 315	1 500 625	17 959		Juni
4 018 628	1 326 912	17 196	33,0	3 769 766	1 279 568	16 131		Juli
4 217 384	1 396 735	17 879	33,1	3 972 407	1 346 103	16 841		August
								Januar - August:
32 420 180	10 911 207	139 637	x	30 387 850	10 528 540	130 884	2006	Jahressumme
4 052 523	1 363 901	17 455	33,7	3 798 481	1 316 068	16 360	2006	Jahresmittel

2. Ergebnisse der Betriebe nach Wirtschaftszweigen

2.1. Betriebe, Personen, Arbeitsstunden, bezahlte Entgelte und Umsatz

WZ 2003	Wirtschaftszweig Hauptgruppe	Betriebe	Tätige Personen	Geleistete Arbeitsstunden	
				insgesamt	je tätiger Person
				1 000	Std.
10.20	Braunkohlenbergbau u. -veredlung	2	.	.	.
10	Kohlenbergbau, Torfgewinnung	2	.	.	.
CA	Kohlenbergbau, Torfgewinnung, Gew. v. Erdöl, Erdgas usw.	2	.	.	.
14.11	Gew. v. Naturwerksteinen u. Natursteinen, a. n. g.	40	763	125	164
14.12	Gew. v. Kalk- u. Gipsstein sowie Anhydrit, Dolomit u. Kreide	3	114	16	140
14.21	Gew. v. Kies u. Sand	33	449	76	169
14.22	Gew. v. Ton u. Kaolin	4	286	39	136
14.30	Gew. v. Mineralien f. d. H. v. chemischen Erzeugnissen	7	.	.	.
14	Gew. v. Steinen u. Erden, sonst. Bergbau	87	.	.	.
CB	Erzbergbau, Gew. v. Steinen u. Erden, sonst. Bergbau	87	.	.	.
C	Bergbau u. Gewinnung v. Steinen u. Erden	89	3 500	494	141
15.11	Schlachten (oh. Schlachten v. Geflügel)	8	.	.	.
15.12	Schlachten v. Geflügel	2	.	.	.
15.13	Fleischverarbeitung	76	4 773	672	141
15.20	Fischverarbeitung	5	114	17	149
15.31	Kartoffelverarbeitung	4	.	.	.
15.32	H. v. Frucht- u. Gemüsesäften	7	.	.	.
15.33	Obst- u. Gemüseverarbeitung, a. n. g.	14	998	157	157
15.41	H. v. rohen Ölen u. Fetten	1	.	.	.
15.43	H. v. Margarine u. ä. Nahrungsfetten	1	.	.	.
15.51	Milchverarbeitung	14	1 885	282	150
15.61	Mahl- u. Schälmaschinen	4	128	21	164
15.71	H. v. Futtermitteln für Nutztiere	10	.	.	.
15.72	H. v. Futtermitteln für sonst. Tiere	2	.	.	.
15.81	H. v. Backwaren (oh. Dauerbackwaren)	146	8 725	1 199	137
15.82	H. v. Dauerbackwaren	7	593	81	137
15.84	H. v. Süßwaren (oh. Dauerbackwaren)	7	972	131	135
15.85	H. v. Teigwaren	1	.	.	.
15.86	Verarb. v. Kaffee u. Tee, H. v. Kaffee-Ersatz	1	.	.	.
15.87	H. v. Würzmitteln u. Soßen	2	.	.	.
15.89	H. v. sonst. Nahrungsmitteln (oh. Getränke)	8	575	81	141
15.91	H. v. Spirituosen	8	226	27	119
15.93	H. v. Traubenwein	2	.	.	.
15.96	H. v. Bier	18	1 708	231	135
15.97	H. v. Malz	1	.	.	.
15.98	Gew. natürl. Mineralwässer, H. v. Erfrischungsgetränken	4	469	75	160
15	Ernährungsgewerbe	353	.	.	.
16.00	Tabakverarbeitung	1	.	.	.
16	Tabakverarbeitung	1	.	.	.
DA	Ernährungsgewerbe u. Tabakverarbeitung	354	24 363	3 464	142
17.11	Baumwollaufbereitung u. -spinnerei	3	300	30	100
17.13	Wollaufbereitung u. Kammgarnspinnerei	1	.	.	.
17.15	Zwirnen, Textur. v. Filamentgarnen, Seidenaufber., -spinnerei	1	.	.	.

Monat August 2006

Bezahlte Entgelte		Gesamtumsatz			Umsatz aus eigenen Erzeugnissen			WZ 2003
insgesamt	je tätiger Person	insgesamt	darunter Ausland	je tätiger Person	zusammen	darunter Ausland	je tätiger Person	
1 000 €	€	1 000 €		€	1 000 €		€	
.	10.20
.	10
.	CA
1 617	2 119	17 959	.	23 537	17 486	.	22 917	14.11
285	2 500	1 711	.	15 009	1 620	.	14 211	14.12
928	2 067	6 778	-	15 096	5 762	-	12 833	14.21
630	2 203	3 344	1 379	11 692	3 128	1 379	10 937	14.22
.	14.30
.	14
.	CB
8 540	2 440	70 428	1 742	20 122	65 421	1 742	18 692	C
.	15.11
.	15.12
5 596	1 172	33 586	.	7 037	27 605	.	5 784	15.13
139	1 219	1 244	-	10 912	1 244	-	10 912	15.20
.	15.31
.	15.32
1 704	1 707	24 371	.	24 420	21 900	.	21 944	15.33
.	15.41
.	15.43
4 123	2 187	183 805	19 717	97 509	159 684	6 186	84 713	15.51
266	2 078	3 599	-	28 117	3 492	-	27 281	15.61
.	15.71
.	15.72
9 503	1 089	36 025	.	4 129	32 862	.	3 766	15.81
889	1 499	6 111	.	10 305	5 875	.	9 907	15.82
1 811	1 863	12 069	.	12 417	11 952	.	12 296	15.84
.	15.85
.	15.86
.	15.87
1 000	1 739	14 324	.	24 911	14 241	.	24 767	15.89
333	1 473	15.91
.	15.93
4 289	2 511	55 470	.	32 477	54 587	.	31 960	15.96
.	15.97
987	2 104	11 384	-	24 273	11 112	-	23 693	15.98
.	15
.	16.00
.	16
36 805	1 511	552 957	34 819	22 697	499 755	21 085	20 513	DA
369	1 230	17.11
.	17.13
.	17.15

2. Ergebnisse der Betriebe nach Wirtschaftszweigen

Noch: 2.1. Betriebe, Personen, Arbeitsstunden, bezahlte Entgelte und Umsatz

WZ 2003	Wirtschaftszweig Hauptgruppe	Betriebe	Tätige Personen	Geleistete Arbeitsstunden	
				insgesamt	je tätiger Person
				1 000	Std.
17.16	H. v. Nähgarn	1	.	.	.
17.21	Baumwollweberei	13	1 125	153	136
17.23	Kammgarnweberei	3	.	.	.
17.24	Seiden- u. Filamentgarnweberei	5	282	29	103
17.25	Sonst. Weberei	2	.	.	.
17.30	Textilveredlung	18	1 543	199	129
17.40	H. v. konfektionierten Textilwaren (oh. Bekleidung)	33	1 517	210	138
17.51	H. v. Teppichen	3	.	.	.
17.52	H. v. Seilerwaren	1	.	.	.
17.53	H. v. Vliesstoff u. Erzeugnissen daraus (oh. Bekleidung)	5	410	54	132
17.54	Textilgewerbe, a. n. g.	27	1 694	240	142
17.60	H. v. gewirktem u. gestricktem Stoff	5	556	70	126
17.71	H. v. Strumpfwaren	11	831	106	128
17	Textilgewerbe	132	9 477	1 239	131
18.21	H. v. Arbeits- u. Berufsbekleidung	7	.	.	.
18.22	H. v. Oberbekleidung (oh. Arbeits- u. Berufsbekleidung)	7	533	68	128
18.23	H. v. Wäsche	14	627	80	128
18.24	H. v. sonst. Bekleidung u. Bekleidungszubehör	3	.	.	.
18	Bekleidungsgewerbe	31	1 604	219	137
DB	Textil- u. Bekleidungsgewerbe	163	11 081	1 458	132
19.10	H. v. Leder u. Lederfaserstoff	2	.	.	.
19.20	Lederverarbeitung (oh. H. v. Lederbekleidung u. Schuhen)	1	.	.	.
19.30	H. v. Schuhen	6	675	87	129
19	Ledergewerbe	9	.	.	.
DC	Ledergewerbe	9	.	.	.
20.10	Säge-, Hobel- u. Holzimprägnierwerke	16	828	123	149
20.20	H. v. Furnier-, Sperrholz-, Holzfaser- u. Holzspanplatten	2	.	.	.
20.30	H. v. Konstruktions-, Fertigungsbaut., Ausbauelem., Fertigt. a. Holz	34	1 279	180	141
20.40	H. v. Verpackungsm., Lagerbehältern, Ladungsträgern a. Holz	8	.	.	.
20.51	H. v. Holzwaren, a. n. g. (oh. H. v. Möbeln)	19	1 030	126	122
20	Holzgewerbe (oh. H. v. Möbeln)	79	4 047	599	148
DD	Holzgewerbe (oh. H. v. Möbeln)	79	4 047	599	148
21.12	H. v. Papier, Karton u. Pappe	20	2 653	345	130
21.21	H. v. Wellpapier, -pappe u. Verpackungsmitteln a. Papier usw.	25	1 587	230	145
21.22	H. v. Haushalts-, Hygiene-, Toilettenartikeln a. Zellstoff usw.	5	.	.	.
21.23	H. v. Schreibwaren u. Bürobedarf a. Papier, Karton u. Pappe	6	356	51	143
21.24	H. v. Tapeten	1	.	.	.
21.25	H. v. sonst. Waren a. Papier, Karton u. Pappe	7	358	50	140
21	Papiergewerbe	64	5 626	769	137
22.11	Verlegen v. Büchern	8	482	74	154
22.12	Verlegen v. Zeitungen	17	2 134	317	149
22.13	Verlegen v. Zeitschriften	1	.	.	.
22.15	Sonst. Verlagsgewerbe	1	.	.	.

Monat August 2006

Bezahlte Entgelte		Gesamtumsatz			Umsatz aus eigenen Erzeugnissen			WZ 2003
insgesamt	je tätiger Person	insgesamt	darunter Ausland	je tätiger Person	zusammen	darunter Ausland	je tätiger Person	
1 000 €	€	1 000 €		€	1 000 €		€	
.	17.16
1 901	1 690	9 756	3 844	8 672	9 327	3 582	8 291	17.21
.	17.23
398	1 411	1 167	.	4 138	1 162	.	4 121	17.24
.	17.25
2 585	1 675	12 023	2 590	7 792	11 018	2 481	7 141	17.30
2 030	1 338	10 749	659	7 086	9 984	644	6 581	17.40
.	17.51
.	17.52
592	1 444	3 510	.	8 561	3 510	.	8 561	17.53
2 570	1 517	12 906	3 653	7 619	12 596	3 651	7 436	17.54
910	1 637	17.60
1 157	1 392	2 620	.	3 153	2 620	.	3 153	17.71
14 616	1 542	70 885	20 004	7 480	68 211	19 608	7 198	17
.	18.21
639	1 199	18.22
763	1 217	3 558	397	5 675	3 452	393	5 506	18.23
.	18.24
2 102	1 310	16 418	3 365	10 236	15 443	3 087	9 628	18
16 719	1 509	87 303	23 368	7 879	83 654	22 695	7 549	DB
.	19.10
.	19.20
996	1 476	19.30
.	19
.	DC
1 375	1 661	19 963	6 030	24 110	17 288	6 030	20 879	20.10
.	20.20
2 141	1 674	12 127	464	9 482	11 755	464	9 191	20.30
.	20.40
1 205	1 170	2 827	319	2 745	2 665	308	2 587	20.51
6 534	1 615	77 463	22 068	19 141	71 805	21 108	17 743	20
6 534	1 615	77 463	22 068	19 141	71 805	21 108	17 743	DD
6 491	2 447	59 793	25 099	22 538	59 392	25 002	22 387	21.12
3 136	1 976	22 594	2 486	14 237	22 063	2 483	13 902	21.21
.	21.22
590	1 657	4 884	580	13 719	4 787	580	13 447	21.23
.	21.24
612	1 709	3 709	803	10 360	3 660	802	10 223	21.25
12 214	2 171	101 906	36 353	18 113	100 092	35 858	17 791	21
993	2 060	14 891	.	30 894	14 357	.	29 786	22.11
7 248	3 396	32 271	.	15 122	31 598	.	14 807	22.12
.	22.13
.	22.15

2. Ergebnisse der Betriebe nach Wirtschaftszweigen

Noch: 2.1. Betriebe, Personen, Arbeitsstunden, bezahlte Entgelte und Umsatz

WZ 2003	Wirtschaftszweig Hauptgruppe	Betriebe	Tätige Personen	Geleistete Arbeitsstunden	
				insgesamt	je tätiger Person
				1 000	Std.
22.21	Drucken v. Zeitungen	1	.	.	.
22.22	Drucken anderer Druckerzeugnisse	50	3 759	564	150
22.23	Druckweiterverarbeitung	2	.	.	.
22.24	Druck- u. Mediovorstufe	3	157	14	89
22.25	Erbringung v. sonst. druckbezogenen Dienstleistungen	4	389	54	139
22.31	Vervielfältigung v. bespielten Tonträgern	1	.	.	.
22	Verlagsgew., Druckgew., Vervielf. bespielter Tonträger usw.	88	7 264	1 069	147
DE	Papier-, Verlags- u. Druckgewerbe	152	12 890	1 838	143
23.20	Mineralölverarbeitung	1	.	.	.
23	Kokerei, Mineralölverarb., H. u. Verarb. v. Spalt-, Brutstoffen	1	.	.	.
DF	Kokerei, Mineralölverarb., H. u. Verarb. v. Spalt-, Brutstoffen	1	.	.	.
24.11	H. v. Industriegasen	2	.	.	.
24.12	H. v. Farbstoffen u. Pigmenten	1	.	.	.
24.13	H. v. sonst. anorganischen Grundstoffen u. Chemikalien	4	.	.	.
24.14	H. v. sonst. organischen Grundstoffen u. Chemikalien	3	.	.	.
24.15	H. v. Düngemitteln u. Stickstoffverbindungen	3	.	.	.
24.16	H. v. Kunststoffen in Primärformen	8	1 347	183	136
24.20	H. v. Schädlingsbekämpfungs-, Pflanzenschutzmitteln usw.	2	.	.	.
24.30	H. v. Anstrichmitteln, Druckfarben u. Kitten	11	679	103	152
24.41	H. v. pharmazeutischen Grundstoffen	2	.	.	.
24.42	H. v. pharmaz. Spezialitäten u. sonst. pharmaz. Erzeugnissen	12	.	.	.
24.51	H. v. Seifen, Wasch-, Reinigungs- u. Poliermitteln	5	289	42	145
24.52	H. v. Duftstoffen u. Körperpflegemitteln	6	995	151	152
24.61	H. v. pyrotechnischen Erzeugnissen	4	275	41	149
24.62	H. v. Klebstoffen u. Gelatine	2	.	.	.
24.63	H. v. etherischen Ölen	1	.	.	.
24.65	H. v. unbespielten Ton-, Bild- u. Datenträgern	1	.	.	.
24.66	H. v. sonst. chemischen Erzeugnissen, a. n. g.	11	2 094	344	164
24.70	H. v. Chemiefasern	3	.	.	.
24	H. v. chemischen Erzeugnissen	81	9 919	1 478	149
DG	H. v. chemischen Erzeugnissen	81	9 919	1 478	149
25.11	H. v. Bereifungen	2	.	.	.
25.12	Runderneuerung v. Bereifungen	1	.	.	.
25.13	H. v. sonst. Gummiwaren	11	500	66	132
25.21	H. v. Platten, Folien, Schläuchen u. Profilen a. Kunststoffen	19	1 411	195	138
25.22	H. v. Verpackungsmitteln a. Kunststoffen	15	663	93	140
25.23	H. v. Baubedarfsartikeln a. Kunststoffen	41	2 383	366	154
25.24	H. v. sonst. Kunststoffwaren	56	4 906	664	135
25	H. v. Gummi- u. Kunststoffwaren	145	10 466	1 463	140
DH	H. v. Gummi- u. Kunststoffwaren	145	10 466	1 463	140
26.11	H. v. Flachglas	1	.	.	.
26.12	Veredlung u. Bearbeitung v. Flachglas	21	1 718	255	148
26.13	H. v. Hohlglas	7	619	88	142

Monat August 2006

Bezahlte Entgelte		Gesamtumsatz			Umsatz aus eigenen Erzeugnissen			WZ 2003
insgesamt	je tätiger Person	insgesamt	darunter Ausland	je tätiger Person	zusammen	darunter Ausland	je tätiger Person	
1 000 €	€	1 000 €		€	1 000 €		€	
.	22.21
8 919	2 373	45 153	9 143	12 012	45 005	9 143	11 973	22.22
.	22.23
226	1 439	477	-	3 038	294	-	1 873	22.24
469	1 206	1 164	-	2 992	1 006	-	2 586	22.25
.	22.31
18 431	2 537	96 837	9 986	13 331	94 963	9 973	13 073	22
30 645	2 377	198 743	46 339	15 418	195 055	45 831	15 132	DE
.	23.20
.	23
.	DF
.	24.11
.	24.12
.	24.13
.	24.14
.	24.15
3 739	2 776	39 250	26 761	29 139	37 597	26 355	27 912	24.16
.	24.20
1 457	2 146	16 135	4 077	23 763	14 319	3 966	21 088	24.30
.	24.41
.	24.42
518	1 792	5 345	.	18 495	5 345	.	18 495	24.51
2 159	2 170	19 069	.	19 165	18 589	.	18 682	24.52
547	1 989	1 834	.	6 669	1 749	.	6 360	24.61
.	24.62
.	24.63
.	24.65
4 835	2 309	67 279	.	32 129	65 893	.	31 468	24.66
.	24.70
25 072	2 528	264 783	158 678	26 695	238 883	151 675	24 083	24
25 072	2 528	264 783	158 678	26 695	238 883	151 675	24 083	DG
.	25.11
.	25.12
950	1 900	4 369	345	8 738	3 945	280	7 890	25.13
2 682	1 901	30 293	12 770	21 469	29 022	12 180	20 568	25.21
1 072	1 617	11 222	.	16 926	10 985	.	16 569	25.22
4 689	1 968	28 669	1 126	12 031	28 200	1 107	11 834	25.23
8 486	1 730	38 453	7 499	7 838	36 253	7 232	7 390	25.24
19 111	1 826	129 677	27 807	12 390	124 832	26 854	11 927	25
19 111	1 826	129 677	27 807	12 390	124 832	26 854	11 927	DH
.	26.11
3 073	1 789	23 395	4 335	13 618	22 092	4 303	12 859	26.12
1 150	1 858	4 720	2 227	7 625	4 719	2 227	7 624	26.13

2. Ergebnisse der Betriebe nach Wirtschaftszweigen

Noch: 2.1. Betriebe, Personen, Arbeitsstunden, bezahlte Entgelte und Umsatz

WZ 2003	Wirtschaftszweig Hauptgruppe	Betriebe	Tätige Personen	Geleistete Arbeitsstunden	
				insgesamt	je tätiger Person
				1 000	Std.
26.14	H. v. Glasfasern u. Waren daraus	5	859	118	137
26.15	H., Veredl., Bearb. v. sonst. Glas einschl. techn. Glaswaren	3	.	.	.
26.21	H. v. keramischen Haushaltswaren u. Ziergegenständen	4	.	.	.
26.22	H. v. Sanitärkeramik	1	.	.	.
26.25	H. v. keramischen Erzeugnissen, a. n. g.	1	.	.	.
26.26	H. v. feuerfesten keramischen Werkstoffen u. Waren	4	452	63	139
26.30	H. v. keramischen Wand- u. Bodenfliesen u. -platten	2	.	.	.
26.40	H. v. Ziegeln u. sonst. Baukeramik	11	842	116	138
26.61	H. v. Erzeugn. a. Beton, Zement u. Kalksandstein f. d. Bau	52	2 371	376	159
26.62	H. v. Gipszeugnissen f. d. Bau	1	.	.	.
26.63	H. v. Frischbeton (Transportbeton)	63	441	72	163
26.64	H. v. Mörtel u. anderem Beton (Trockenbeton)	12	430	63	147
26.65	H. v. Faserzementwaren	1	.	.	.
26.66	H. v. Erzeugnissen a. Beton, Zement u. Gips, a. n. g.	3	.	.	.
26.70	Be- u. Verarbeitung v. Natur- u. Naturwerksteinen, a. n. g.	9	.	.	.
26.81	H. v. Mühl-, Mahl-, Schleif-, Wetz-, Poliersteinen, Schleifstoffen	3	272	33	121
26.82	H. v. sonst. Erzeugn. a. nicht metallischen Mineralien, a. n. g.	22	632	94	149
26	Glasgewerbe, H. v. Keramik, Verarb. v. Steinen u. Erden	226	11 504	1 655	144
DI	Glasgewerbe, H. v. Keramik, Verarb. v. Steinen u. Erden	226	11 504	1 655	144
27.10	Erzeugung v. Roheisen, Stahl u. Ferrolegerungen	6	1 949	234	120
27.21	H. v. Rohren, Rohrform-, Rohrverschlussstücken a. Gusseisen	1	.	.	.
27.22	H. v. Stahlrohren, Rohrformstücken usw. a. Stahl	4	.	.	.
27.31	H. v. Blankstahl	2	.	.	.
27.32	H. v. Kaltband mit einer Breite v. weniger als 600 mm	1	.	.	.
27.33	H. v. Kaltprofilen	2	.	.	.
27.41	Erzeugung u. erste Bearbeitung v. Edelmetallen	1	.	.	.
27.42	Erzeugung u. erste Bearbeitung v. Aluminium	4	297	36	121
27.43	Erzeugung u. erste Bearbeitung v. Blei, Zinn u. Zinn	4	292	37	127
27.44	Erzeugung u. erste Bearbeitung v. Kupfer	2	.	.	.
27.45	Erzeugung u. erste Bearbeitung v. sonst. NE-Metallen	1	.	.	.
27.51	Eisengießereien	16	3 079	366	119
27.52	Stahlgießereien	6	.	.	.
27.53	Leichtmetallgießereien	14	1 269	169	133
27.54	Buntmetallgießereien	1	.	.	.
27	Metallerzeugung u. -bearbeitung	65	9 297	1 170	126
28.11	H. v. Metallkonstruktionen	130	7 744	1 166	151
28.12	H. v. Ausbauelementen a. Metall	12	628	91	145
28.21	H. v. Metallbehältern m. Fassungsvermögen v. mehr a. 300 l	10	648	87	134
28.22	H. v. Heizkörpern u. -kesseln f. Zentralheizungen	4	562	80	142
28.30	H. v. Dampfkesseln (oh. Zentralheizungskessel)	19	1 216	188	155
28.40	H. v. Schmiede-, Press-, Zieh- u. Stanzteilen usw.	39	3 411	481	141
28.51	Oberflächenveredlung u. Wärmebehandlung	63	3 368	485	144
28.52	Mechanik, a. n. g.	94	4 248	616	145
28.62	H. v. Werkzeugen	31	2 638	363	138
28.63	H. v. Schlössern u. Beschlägen a. unedl. Metallen	8	1 325	172	130
28.71	H. v. Metallbehältern m. Fassungsverm. v. 300 l oder weniger	2	.	.	.
28.72	H. v. Verpackungen u. Verschlüssen a. Eisen, Stahl, NE-Metall	4	.	.	.
28.73	H. v. Drahtwaren	12	594	90	152

Monat August 2006

Bezahlte Entgelte		Gesamtumsatz			Umsatz aus eigenen Erzeugnissen			WZ 2003
insgesamt	je tätiger Person	insgesamt	darunter Ausland	je tätiger Person	zusammen	darunter Ausland	je tätiger Person	
1 000 €	€	1 000 €		€	1 000 €		€	
1 939	2 257	26.14
.	26.15
.	26.21
.	26.22
.	26.25
940	2 080	5 322	1 344	11 774	4 032	1 344	8 920	26.26
.	26.30
1 961	2 329	20 389	2 952	24 215	18 747	2 927	22 265	26.40
4 525	1 908	30 184	136	12 730	27 782	132	11 717	26.61
.	26.62
939	2 129	10 813	.	24 519	10 413	.	23 612	26.63
1 007	2 342	11 572	.	26 912	9 610	.	22 349	26.64
.	26.65
.	26.66
.	26.70
560	2 059	26.81
1 576	2 494	26.82
23 354	2 030	167 837	24 902	14 589	150 757	22 497	13 105	26
23 354	2 030	167 837	24 902	14 589	150 757	22 497	13 105	DI
4 647	2 384	84 564	14 246	43 388	84 423	14 246	43 316	27.10
.	27.21
.	27.22
.	27.31
.	27.32
.	27.33
.	27.41
886	2 983	27.42
745	2 551	12 615	.	43 202	11 638	.	39 856	27.43
.	27.44
.	27.45
7 431	2 413	48 739	13 955	15 829	47 345	13 937	15 377	27.51
.	27.52
2 804	2 210	14 019	2 586	11 047	13 606	2 558	10 722	27.53
.	27.54
22 010	2 367	240 351	51 884	25 853	237 117	51 839	25 505	27
15 244	1 968	95 337	.	12 311	90 409	.	11 675	28.11
1 231	1 960	8 631	.	13 744	8 466	.	13 481	28.12
1 256	1 938	28.21
1 188	2 114	28.22
3 164	2 602	9 339	1 863	7 680	9 007	1 863	7 407	28.30
6 220	1 824	40 079	8 553	11 750	39 976	8 548	11 720	28.40
5 932	1 761	24 080	1 569	7 150	23 672	1 569	7 029	28.51
7 174	1 689	30 941	2 720	7 284	27 404	1 576	6 451	28.52
6 451	2 445	20 025	4 704	7 591	19 886	4 660	7 538	28.62
2 611	1 971	12 212	2 578	9 217	11 726	2 578	8 850	28.63
.	28.71
.	28.72
1 162	1 956	16 565	.	27 887	16 262	.	27 377	28.73

2. Ergebnisse der Betriebe nach Wirtschaftszweigen

Noch: 2.1. Betriebe, Personen, Arbeitsstunden, bezahlte Entgelte und Umsatz

WZ 2003	Wirtschaftszweig Hauptgruppe	Betriebe	Tätige Personen	Geleistete Arbeitsstunden	
				insgesamt	je tätiger Person
				1 000	Std.
28.74	H. v. Schrauben, Nieten, Ketten u. Federn	14	1 866	241	129
28.75	H. v. sonst. Metallwaren, a. n. g.	30	1 427	205	144
28	H. v. Metallerzeugnissen	472	30 229	4 341	144
DJ	Metallerzeugung u. -bearbeitung, H. v. Metallerzeugnissen	537	39 526	5 511	139
29.11	H. v. Verbrennungsmotoren, Turbinen (oh. f. Luft-, Straßenfzg.)	2	.	.	.
29.12	H. v. Pumpen u. Kompressoren	23	2 490	360	145
29.13	H. v. Armaturen	8	.	.	.
29.14	H. v. Lagern, Getrieben, Zahnrädern u. Antriebselementen	20	2 948	425	144
29.21	H. v. Öfen u. Brennern	11	475	70	147
29.22	H. v. Hebezeugen u. Fördermitteln	56	2 944	436	148
29.23	H. v. kälte- u. lufttechn. Erzeugnissen, nicht f. d. Haushalt	32	2 586	389	150
29.24	H. v. sonst. nicht wirtschaftszweigspez. Maschinen, a. n. g.	39	2 613	406	155
29.31	H. v. land- u. forstwirtschaftlichen Zugmaschinen	1	.	.	.
29.32	H. v. sonst. land- u. forstwirtschaftlichen Maschinen	12	.	.	.
29.41	H. v. handgeführten kraftbetriebenen Werkzeugen	3	870	123	141
29.42	H. v. Werkzeugmaschinen f. d. Metallbearbeitung	41	3 370	497	147
29.43	H. v. Werkzeugmaschinen, a. n. g.	20	1 064	150	141
29.51	H. v. Masch. f. d. Metallerzeugung, v. Walzwerkseinricht. usw.	2	.	.	.
29.52	H. v. Bergwerks-, Bau- u. Baustoffmaschinen	13	713	110	154
29.53	H. v. Masch. f. d. Ernährungsgewerbe u. d. Tabakverarbeitung	14	674	100	148
29.54	H. v. Masch. f. d. Textil-, Bekleidungs- u. Ledergewerbe	15	1 287	181	141
29.55	H. v. Masch. f. d. Papiergewerbe	3	.	.	.
29.56	H. v. Masch. f. bestimmte Wirtschaftszweige, a. n. g.	114	10 406	1 554	149
29.71	H. v. elektrischen Haushaltsgeräten	4	275	33	120
29.72	H. v. nichtelektr. Heiz-, Koch-, Heißwasser-, Heißluftger. a. n. g.	10	549	79	144
29	Maschinenbau	443	35 504	5 232	147
DK	Maschinenbau	443	35 504	5 232	147
30.02	H. v. Datenverarbeitungsgeräten u. -einrichtungen	11	784	109	139
30	H. v. Büromaschinen, DV-Geräten u. -Einrichtungen	11	784	109	139
31.10	H. v. Elektromotoren, Generatoren u. Transformatoren	27	2 635	380	144
31.20	H. v. Elektrizitätsverteilungs- u. -schalteinrichtungen	58	5 614	778	139
31.30	H. v. isolierten Elektrokabeln, -leitungen u. -drähten	15	.	.	.
31.40	H. v. Akkumulatoren u. Batterien	3	.	.	.
31.50	H. v. elektrischen Lampen u. Leuchten	15	1 704	238	140
31.61	H. v. elektr. Ausrüstungen f. Motoren u. Fahrzeuge, a. n. g.	6	527	66	125
31.62	H. v. sonst. elektrischen Ausrüstungen, a. n. g.	27	884	129	146
31	H. v. Geräten der Elektrizitätserzeugung, -verteilung u. Ä.	151	12 722	1 787	140
32.10	H. v. elektronischen Bauelementen	33	11 628	1 703	146
32.20	H. v. Geräten u. Einrichtungen d. Telekommunikationstechnik	21	2 756	389	141
32.30	H. v. Rundfunkgeräten sowie phono- u. videotecn. Geräten	7	599	78	130
32	Rundfunk- u. Nachrichtentechnik	61	14 983	2 170	145
33.10	H. v. medizinischen Geräten u. orthopädischen Erzeugnissen	75	2 936	388	132
33.20	H. v. Mess-, Kontroll-, Navigations- u. ä. Instrumenten usw.	39	2 323	351	151
33.30	H. v. industriellen Prozesssteuerungseinrichtungen	9	345	57	165

Monat August 2006

Bezahlte Entgelte		Gesamtumsatz			Umsatz aus eigenen Erzeugnissen			WZ 2003
insgesamt	je tätiger Person	insgesamt	darunter Ausland	je tätiger Person	zusammen	darunter Ausland	je tätiger Person	
1 000 €	€	1 000 €		€	1 000 €		€	
3 799	2 036	17 210	5 866	9 223	16 281	5 487	8 725	28.74
2 652	1 858	19 541	5 186	13 694	18 881	5 186	13 231	28.75
59 285	1 961	318 423	50 030	10 534	301 751	46 880	9 982	28
81 295	2 057	558 774	101 915	14 137	538 868	98 719	13 633	DJ
.	29.11
6 154	2 471	50 074	22 852	20 110	49 092	22 324	19 716	29.12
.	29.13
7 433	2 521	37 843	13 234	12 837	37 728	13 230	12 798	29.14
1 077	2 267	3 683	855	7 754	2 775	580	5 842	29.21
7 178	2 438	29 894	6 893	10 154	26 905	6 435	9 139	29.22
6 212	2 402	36 230	11 901	14 010	35 860	11 832	13 867	29.23
6 438	2 464	38 074	4 894	14 571	37 528	4 746	14 362	29.24
.	29.31
.	29.32
1 703	1 957	29.41
8 068	2 394	35 105	11 460	10 417	33 750	10 990	10 015	29.42
2 319	2 180	29.43
.	29.51
1 583	2 220	6 840	1 207	9 593	5 384	882	7 551	29.52
1 380	2 047	7 415	1 743	11 001	7 114	1 743	10 555	29.53
3 051	2 371	19 733	13 549	15 333	19 460	13 368	15 120	29.54
.	29.55
28 678	2 756	159 939	94 716	15 370	149 030	87 545	14 322	29.56
470	1 709	1 250	.	4 545	1 020	.	3 709	29.71
1 015	1 849	7 498	.	13 658	7 330	.	13 352	29.72
88 108	2 482	487 024	198 450	13 717	460 612	188 262	12 974	29
88 108	2 482	487 024	198 450	13 717	460 612	188 262	12 974	DK
1 366	1 742	5 004	.	6 383	4 065	.	5 185	30.02
1 366	1 742	5 004	.	6 383	4 065	.	5 185	30
5 685	2 157	36 266	8 121	13 763	35 610	8 053	13 514	31.10
13 210	2 353	88 578	23 764	15 778	87 869	23 669	15 652	31.20
.	31.30
.	31.40
3 424	2 009	18 358	9 327	10 773	14 432	5 828	8 469	31.50
1 124	2 133	6 429	.	12 199	6 429	.	12 199	31.61
2 529	2 861	12 870	.	14 559	11 391	.	12 886	31.62
28 501	2 240	186 744	48 076	14 679	177 649	44 389	13 964	31
40 102	3 449	318 581	206 334	27 398	287 508	205 975	24 725	32.10
8 862	3 216	53 657	4 245	19 469	52 173	3 295	18 931	32.20
982	1 639	6 971	.	11 638	5 859	.	9 781	32.30
49 947	3 334	379 209	.	25 309	345 540	.	23 062	32
4 625	1 575	17 705	1 003	6 030	15 745	998	5 363	33.10
5 462	2 351	25 948	9 315	11 170	25 316	9 199	10 898	33.20
1 086	3 148	3 894	-	11 287	3 605	-	10 449	33.30

2. Ergebnisse der Betriebe nach Wirtschaftszweigen

Noch: 2.1. Betriebe, Personen, Arbeitsstunden, bezahlte Entgelte und Umsatz

WZ 2003	Wirtschaftszweig Hauptgruppe	Betriebe	Tätige Personen	Geleistete Arbeitsstunden	
				insgesamt	je tätiger Person
				1 000	Std.
33.40	H. v. optischen u. fotografischen Geräten	2	.	.	.
33.50	H. v. Uhren	4	.	.	.
33	Medizin-, Mess-, Steuer-, Regelungstechnik, Optik, H. v. Uhren	129	6 435	903	140
DL	H. v. Büromaschinen; Elektrotechnik, Feinmechanik, Optik	352	34 924	4 969	142
34.10	H. v. Kraftwagen u. Kraftwagenmotoren	5	10 564	1 140	108
34.20	H. v. Karosserien, Aufbauten u. Anhängern	30	2 460	351	143
34.30	H. v. Teilen u. Zubehör f. Kraftwagen u. Kraftwagenmotoren	66	10 444	1 419	136
34	H. v. Kraftwagen u. Kraftwagenteilen	101	23 468	2 910	124
35.11	Schiffbau (oh. Boots- u. Yachtbau)	1	.	.	.
35.12	Boots- u. Yachtbau	1	.	.	.
35.20	Bahnindustrie	13	3 504	336	96
35.30	Luft- u. Raumfahrzeugbau	5	.	.	.
35.41	H. v. Krafträdern	2	.	.	.
35.42	H. v. Fahrrädern	3	399	56	140
35.43	H. v. Behindertenfahrzeugen	1	.	.	.
35	Sonstiger Fahrzeugbau	26	5 519	653	118
DM	Fahrzeugbau	127	28 987	3 563	123
36.11	H. v. Sitzmöbeln	15	1 313	153	117
36.12	H. v. Büro- u. Ladenmöbeln	18	875	119	136
36.13	H. v. Küchenmöbeln	3	355	47	132
36.14	H. v. sonst. Möbeln	28	1 605	216	135
36.15	H. v. Matratzen	5	449	66	147
36.30	H. v. Musikinstrumenten	14	1 129	135	120
36.40	H. v. Sportgeräten	2	.	.	.
36.50	H. v. Spielwaren	9	.	.	.
36.62	H. v. Besen u. Bürsten	6	471	72	153
36.63	H. v. Erzeugnissen, a. n. g.	11	587	86	147
36	H. v. Möbeln, Schmuck, Musikinstr., Sportgeräten, Spielw.	111	7 317	978	134
37.10	Recycling v. metallischen Altmaterialien u. Reststoffen	7	335	54	161
37.20	Recycling v. nicht metallischen Altmaterialien u. Reststoffen	15	671	111	165
37	Recycling	22	1 006	164	163
DN	H. v. Möbeln, Schmuck, Musikinstr., Sportg., Spielw.; Recycl.	133	8 323	1 142	137
D	Verarbeitendes Gewerbe	2 802	232 383	32 482	140
Hauptgruppen:					
A+EN	Vorleistungsgüterproduzenten und Energie	1 269	98 510	13 831	140
B	Investitionsgüterproduzenten	907	85 575	11 873	139
GG	Gebrauchsgüterproduzenten	116	8 649	1 130	131
VG	Verbrauchsgüterproduzenten	599	43 149	6 142	142
Insgesamt		2 891	235 883	32 976	140

Monat August 2006

Bezahlte Entgelte		Gesamtumsatz			Umsatz aus eigenen Erzeugnissen			WZ 2003
insgesamt	je tätiger Person	insgesamt	darunter Ausland	je tätiger Person	zusammen	darunter Ausland	je tätiger Person	
1 000 €	€	1 000 €		€	1 000 €		€	
.	33.40
.	33.50
13 270	2 062	56 938	17 142	8 848	53 851	16 936	8 368	33
93 083	2 665	627 895	277 765	17 979	581 104	271 976	16 639	DL
37 457	3 546	560 400	366 260	53 048	546 669	364 308	51 748	34.10
4 662	1 895	33 063	2 515	13 440	30 982	2 392	12 594	34.20
22 473	2 152	226 822	58 934	21 718	217 999	57 584	20 873	34.30
64 592	2 752	820 285	427 709	34 953	795 650	424 284	33 904	34
.	35.11
.	35.12
10 049	2 868	49 536	22 275	14 137	48 741	22 237	13 910	35.20
.	35.30
.	35.41
636	1 594	35.42
.	35.43
15 182	2 751	73 462	33 794	13 311	72 556	33 753	13 147	35
79 774	2 752	893 747	461 503	30 833	868 206	458 037	29 952	DM
2 381	1 813	25 851	1 285	19 688	25 827	1 285	19 670	36.11
1 509	1 725	7 491	381	8 561	7 345	370	8 394	36.12
762	2 146	36.13
2 762	1 721	18 788	5 391	11 706	17 937	5 195	11 176	36.14
693	1 543	36.15
2 013	1 783	5 913	3 427	5 237	4 204	2 347	3 724	36.30
.	36.40
.	36.50
654	1 389	5 211	.	11 064	3 824	.	8 119	36.62
1 078	1 836	3 914	.	6 668	3 714	.	6 327	36.63
12 621	1 725	77 070	14 101	10 533	72 666	12 431	9 931	36
635	1 896	9 202	2 679	27 469	9 026	2 593	26 943	37.10
1 194	1 779	8 721	289	12 997	6 807	289	10 145	37.20
1 829	1 818	17 922	2 967	17 815	15 833	2 881	15 739	37
14 450	1 736	94 992	17 068	11 413	88 498	15 312	10 633	DN
516 181	2 221	4 146 955	1 394 992	17 845	3 906 987	1 344 360	16 813	D
219 424	2 227	1 703 668	578 339	17 294	1 591 932	561 048	16 160	A+EN
214 281	2 504	1 639 112	699 850	19 154	1 572 110	683 393	18 371	B
15 969	1 846	98 230	20 980	11 357	93 637	19 108	10 826	GG
75 048	1 739	776 374	97 566	17 993	714 728	82 554	16 564	VG
524 722	2 225	4 217 384	1 396 735	17 879	3 972 407	1 346 103	16 841	

2. Ergebnisse der Betriebe nach Wirtschaftszweigen

2.2. Betriebe, Personen, Arbeitsstunden, bezahlte Entgelte und Umsatz

– Veränderung zum Vormonat (in Prozent)

WZ 2003	Wirtschaftszweig Hauptgruppe	Betriebe	Tätige Personen	Geleistete Arbeitsstunden	
				insgesamt	je tätiger Person
10.20	Braunkohlenbergbau u. -veredlung	-	.	.	.
10	Kohlenbergbau, Torfgewinnung	-	.	.	.
CA	Kohlenbergbau, Torfgewinnung, Gew. v. Erdöl, Erdgas usw.	-	.	.	.
14.11	Gew. v. Naturwerksteinen u. Natursteinen, a. n. g.	-	1,1	5,9	4,8
14.12	Gew. v. Kalk- u. Gipsstein sowie Anhydrit, Dolomit u. Kreide	-	-	-	-
14.21	Gew. v. Kies u. Sand	-	0,4	10,1	9,7
14.22	Gew. v. Ton u. Kaolin	-	-	-2,5	-2,5
14.30	Gew. v. Mineralien f. d. H. v. chemischen Erzeugnissen	-	.	.	.
14	Gew. v. Steinen u. Erden, sonst. Bergbau	-	.	.	.
CB	Erzbergbau, Gew. v. Steinen u. Erden, sonst. Bergbau	-	.	.	.
C	Bergbau u. Gewinnung v. Steinen u. Erden	-	0,5	6,0	5,5
15.11	Schlachten (oh. Schlachten v. Geflügel)	-	.	.	.
15.12	Schlachten v. Geflügel	-	.	.	.
15.13	Fleischverarbeitung	-1,3	0,4	5,2	4,8
15.20	Fischverarbeitung	-	-2,6	13,3	16,3
15.31	Kartoffelverarbeitung	-	.	.	.
15.32	H. v. Frucht- u. Gemüsesäften	-	.	.	.
15.33	Obst- u. Gemüseverarbeitung, a. n. g.	-	2,1	6,8	4,6
15.41	H. v. rohen Ölen u. Fetten	-	.	.	.
15.43	H. v. Margarine u. ä. Nahrungsfetten	-	.	.	.
15.51	Milchverarbeitung	-	0,1	1,1	1,0
15.61	Mahl- u. Schälmaschinen	-	0,8	10,5	9,7
15.71	H. v. Futtermitteln für Nutztiere	-	.	.	.
15.72	H. v. Futtermitteln für sonst. Tiere	-	.	.	.
15.81	H. v. Backwaren (oh. Dauerbackwaren)	-0,7	1,5	5,1	3,5
15.82	H. v. Dauerbackwaren	-	1,2	11,0	9,6
15.84	H. v. Süßwaren (oh. Dauerbackwaren)	-	1,6	6,5	4,9
15.85	H. v. Teigwaren	-	.	.	.
15.86	Verarb. v. Kaffee u. Tee, H. v. Kaffee-Ersatz	-	.	.	.
15.87	H. v. Würzmitteln u. Soßen	-	.	.	.
15.89	H. v. sonst. Nahrungsmitteln (oh. Getränke)	-	3,2	6,6	3,2
15.91	H. v. Spirituosen	-	0,4	-	-0,4
15.93	H. v. Traubenwein	-	.	.	.
15.96	H. v. Bier	-	1,4	4,1	2,7
15.97	H. v. Malz	-	.	.	.
15.98	Gew. natürl. Mineralwässer, H. v. Erfrischungsgetränken	-	2,2	-1,3	-3,4
15	Ernährungsgewerbe	-0,6	.	.	.
16.00	Tabakverarbeitung	-	.	.	.
16	Tabakverarbeitung	-	.	.	.
DA	Ernährungsgewerbe u. Tabakverarbeitung	-0,6	1,3	5,2	3,9
17.11	Baumwollaufbereitung u. -spinnerei	-25,0	-1,6	-26,8	-25,6
17.13	Wollaufbereitung u. Kammgarnspinnerei	-	.	.	.
17.15	Zwirnen, Textur. v. Filamentgarnen, Seidenaufber., -spinnerei	-	.	.	.

Bezahlte Entgelte		Gesamtumsatz			Umsatz aus eigenen Erzeugnissen			WZ 2003
insgesamt	je tätiger Person	insgesamt	darunter Ausland	je tätiger Person	zusammen	darunter Ausland	je tätiger Person	
.	10.20
.	10
.	CA
6,0	4,9	13,9	.	12,7	14,6	.	13,4	14.11
-2,4	-2,4	18,6	.	18,6	15,7	.	15,7	14.12
1,0	0,5	11,4	x	10,9	9,9	x	9,4	14.21
-1,3	-1,3	-0,8	1,0	-0,8	-2,3	1,0	-2,3	14.22
.	14.30
.	14
.	CB
-25,8	-26,2	10,8	6,0	10,3	9,8	6,0	9,2	C
.	15.11
.	15.12
1,3	0,9	8,1	.	7,7	9,3	.	8,9	15.13
7,8	10,6	27,6	x	30,9	27,6	x	30,9	15.20
.	15.31
.	15.32
0,9	-1,2	19,5	.	17,0	21,6	.	19,0	15.33
.	15.41
.	15.43
-0,4	-0,5	-7,3	7,9	-7,4	5,2	-5,3	5,1	15.51
1,1	0,4	7,1	x	6,2	8,1	x	7,3	15.61
.	15.71
.	15.72
2,7	1,2	9,2	.	7,6	9,9	.	8,3	15.81
2,9	1,7	26,1	.	24,6	25,5	.	24,0	15.82
2,2	0,6	19,5	.	17,7	19,6	.	17,8	15.84
.	15.85
.	15.86
.	15.87
1,5	-1,7	-6,3	.	-9,3	-6,2	.	-9,2	15.89
-4,6	-5,0	15.91
.	15.93
-10,4	-11,6	-3,5	.	-4,8	-3,6	.	-4,9	15.96
.	15.97
-	-2,1	-25,6	x	-27,2	-25,8	x	-27,3	15.98
.	15
.	16.00
.	16
0,7	-0,6	1,0	3,1	-0,3	5,1	-3,6	3,7	DA
-12,8	-11,3	17.11
.	17.13
.	17.15

2. Ergebnisse der Betriebe nach Wirtschaftszweigen

Noch: 2.2. Betriebe, Personen, Arbeitsstunden, bezahlte Entgelte und Umsatz
– Veränderung zum Vormonat (in Prozent)

WZ 2003	Wirtschaftszweig Hauptgruppe	Betriebe	Tätige Personen	Geleistete Arbeitsstunden	
				insgesamt	je tätiger Person
17.16	H. v. Nähgarn	-	.	.	.
17.21	Baumwollweberei	-	-0,6	2,7	3,3
17.23	Kammgarnweberei	-	.	.	.
17.24	Seiden- u. Filamentgarnweberei	-	-2,4	-14,7	-12,6
17.25	Sonst. Weberei	-	.	.	.
17.30	Textilveredlung	-	0,3	-2,9	-3,2
17.40	H. v. konfektionierten Textilwaren (oh. Bekleidung)	-	0,6	2,9	2,3
17.51	H. v. Teppichen	-	.	.	.
17.52	H. v. Seilerwaren	-	.	.	.
17.53	H. v. Vliesstoff u. Erzeugnissen daraus (oh. Bekleidung)	-	-0,2	-3,6	-3,3
17.54	Textilgewerbe, a. n. g.	-	0,7	3,0	2,3
17.60	H. v. gewirktem u. gestricktem Stoff	-	-1,4	-16,7	-15,5
17.71	H. v. Strumpfwaren	-8,3	2,7	-7,0	-9,5
17	Textilgewerbe	-1,5	0,1	-2,7	-2,8
18.21	H. v. Arbeits- u. Berufsbekleidung	-	.	.	.
18.22	H. v. Oberbekleidung (oh. Arbeits- u. Berufsbekleidung)	-	-2,0	.	2,1
18.23	H. v. Wäsche	-6,7	1,1	.	-1,1
18.24	H. v. sonst. Bekleidung u. Bekleidungszubehör	-	.	.	.
18	Bekleidungsgewerbe	-3,1	-0,2	3,3	3,5
DB	Textil- u. Bekleidungsgewerbe	-1,8	0,1	-1,8	-1,9
19.10	H. v. Leder u. Lederfaserstoff	-	.	.	.
19.20	Lederverarbeitung (oh. H. v. Lederbekleidung u. Schuhen)	-	.	.	.
19.30	H. v. Schuhen	-	-0,3	2,4	2,7
19	Ledergewerbe	-	.	.	.
DC	Ledergewerbe	-	.	.	.
20.10	Säge-, Hobel- u. Holzimprägnierwerke	-	2,1	3,4	1,2
20.20	H. v. Furnier-, Sperrholz-, Holzfaser- u. Holzspanplatten	-	.	.	.
20.30	H. v. Konstruktions-, Fertigbaut., Ausbauelem., Fertigt. a. Holz	-	2,2	2,9	0,7
20.40	H. v. Verpackungsm., Lagerbehältern, Ladungsträgern a. Holz	-	.	.	.
20.51	H. v. Holzwaren, a. n. g. (oh. H. v. Möbeln)	-	-0,6	13,5	14,2
20	Holzgewerbe (oh. H. v. Möbeln)	-	1,2	6,4	5,2
DD	Holzgewerbe (oh. H. v. Möbeln)	-	1,2	6,4	5,2
21.12	H. v. Papier, Karton u. Pappe	-	0,6	0,3	-0,3
21.21	H. v. Wellpapier, -pappe u. Verpackungsmitteln a. Papier usw.	-	1,0	7,0	5,9
21.22	H. v. Haushalts-, Hygiene-, Toilettenartikeln a. Zellstoff usw.	-	.	.	.
21.23	H. v. Schreibwaren u. Bürobedarf a. Papier, Karton u. Pappe	-	1,7	6,3	4,5
21.24	H. v. Tapeten	-	.	.	.
21.25	H. v. sonst. Waren a. Papier, Karton u. Pappe	-	-0,3	2,0	2,3
21	Papiergewerbe	-	0,4	3,2	2,8
22.11	Verlegen v. Büchern	-	0,2	12,1	11,9
22.12	Verlegen v. Zeitungen	-	-0,1	3,6	3,7
22.13	Verlegen v. Zeitschriften	-	.	.	.
22.15	Sonst. Verlagsgewerbe	-	.	.	.

Bezahlte Entgelte		Gesamtumsatz			Umsatz aus eigenen Erzeugnissen			WZ 2003
insgesamt	je tätiger Person	insgesamt	darunter Ausland	je tätiger Person	zusammen	darunter Ausland	je tätiger Person	
.	17.16
1,5	2,1	3,8	-16,0	4,4	2,2	-18,9	2,8	17.21
.	17.23
3,6	6,2	-39,3	.	-37,8	-39,4	.	-37,9	17.24
.	17.25
2,8	2,5	-12,1	-9,2	-12,4	-9,4	-9,8	-9,6	17.30
3,9	3,3	-2,6	-31,5	-3,2	-1,3	-30,5	-1,9	17.40
.	17.51
.	17.52
-0,8	-0,6	-1,0	.	-0,8	-1,0	.	-0,8	17.53
4,3	3,5	-2,8	-16,5	-3,5	-3,2	-16,5	-3,9	17.54
2,4	3,8	17.60
4,0	1,3	13,7	.	10,7	13,7	.	10,7	17.71
2,8	2,6	-4,4	-13,3	-4,5	-3,9	-13,8	-4,0	17
.	18.21
1,4	3,5	18.22
1,2	0,1	20,2	41,8	18,9	20,7	40,4	19,3	18.23
.	18.24
2,8	3,0	17,5	25,6	17,7	15,3	22,0	15,6	18
2,8	2,7	-0,9	-9,2	-1,0	-0,9	-10,3	-0,9	DB
.	19.10
.	19.20
8,7	9,1	19.30
.	19
.	DC
9,0	6,7	8,5	-6,4	6,2	7,7	-6,4	5,4	20.10
.	20.20
4,9	2,7	13,0	14,9	10,6	12,5	14,9	10,2	20.30
.	20.40
9,6	10,3	49,6	-32,0	50,4	46,6	-32,5	47,4	20.51
7,1	5,9	6,9	-8,2	5,7	6,5	-7,7	5,3	20
7,1	5,9	6,9	-8,2	5,7	6,5	-7,7	5,3	DD
-0,5	-1,1	1,4	-7,0	0,8	1,2	-7,0	0,6	21.12
5,4	4,4	5,8	10,2	4,7	7,2	10,8	6,2	21.21
.	21.22
2,1	0,4	2,8	-14,8	1,1	3,1	-14,8	1,3	21.23
.	21.24
6,4	6,7	2,4	-2,1	2,7	1,9	-2,1	2,2	21.25
2,2	1,8	3,7	-0,8	3,3	3,8	-0,9	3,4	21
-2,9	-3,1	22.11
0,1	0,2	-4,7	.	-4,5	-4,8	.	-4,7	22.12
.	22.13
.	22.15

2. Ergebnisse der Betriebe nach Wirtschaftszweigen

Noch: 2.2. Betriebe, Personen, Arbeitsstunden, bezahlte Entgelte und Umsatz
– Veränderung zum Vormonat (in Prozent)

WZ 2003	Wirtschaftszweig Hauptgruppe	Betriebe	Tätige Personen	Geleistete Arbeitsstunden	
				insgesamt	je tätiger Person
22.21	Drucken v. Zeitungen	-	.	.	.
22.22	Drucken anderer Druckerzeugnisse	-	0,7	13,0	12,3
22.23	Druckweiterverarbeitung	-	.	.	.
22.24	Druck- u. Mediovorstufe	-	4,7	-	-4,5
22.25	Erbringung v. sonst. druckbezogenen Dienstleistungen	-	11,8	28,6	15,0
22.31	Vervielfältigung v. bespielten Tonträgern	-	.	.	.
22	Verlagsgew., Druckgew., Vervielf. bespielter Tonträger usw.	-	1,1	9,9	8,7
DE	Papier-, Verlags- u. Druckgewerbe	-	0,8	6,9	6,1
23.20	Mineralölverarbeitung	-	.	.	.
23	Kokerei, Mineralölverarb., H. u. Verarb. v. Spalt-, Brutstoffen	-	.	.	.
DF	Kokerei, Mineralölverarb., H. u. Verarb. v. Spalt-, Brutstoffen	-	.	.	.
24.11	H. v. Industriegasen	-	.	.	.
24.12	H. v. Farbstoffen u. Pigmenten	-	.	.	.
24.13	H. v. sonst. anorganischen Grundstoffen u. Chemikalien	-	.	.	.
24.14	H. v. sonst. organischen Grundstoffen u. Chemikalien	-	.	.	.
24.15	H. v. Düngemitteln u. Stickstoffverbindungen	-	.	.	.
24.16	H. v. Kunststoffen in Primärformen	-	0,5	-0,5	-1,1
24.20	H. v. Schädlingsbekämpfungs-, Pflanzenschutzmitteln usw.	-	.	.	.
24.30	H. v. Anstrichmitteln, Druckfarben u. Kitten	-	1,5	6,2	4,6
24.41	H. v. pharmazeutischen Grundstoffen	-	.	.	.
24.42	H. v. pharmaz. Spezialitäten u. sonst. pharmaz. Erzeugnissen	-	.	.	.
24.51	H. v. Seifen, Wasch-, Reinigungs- u. Poliermitteln	-	-0,3	16,7	17,1
24.52	H. v. Duftstoffen u. Körperpflegemitteln	-	2,5	4,9	2,3
24.61	H. v. pyrotechnischen Erzeugnissen	-	-5,2	5,1	10,9
24.62	H. v. Klebstoffen u. Gelatine	-	.	.	.
24.63	H. v. etherischen Ölen	-	.	.	.
24.65	H. v. unbespielten Ton-, Bild- u. Datenträgern	-	.	.	.
24.66	H. v. sonst. chemischen Erzeugnissen, a. n. g.	-	1,1	9,2	8,1
24.70	H. v. Chemiefasern	-	.	.	.
24	H. v. chemischen Erzeugnissen	-	1,0	4,8	3,7
DG	H. v. chemischen Erzeugnissen	-	1,0	4,8	3,7
25.11	H. v. Bereifungen	-	.	.	.
25.12	Runderneuerung v. Bereifungen	-	.	.	.
25.13	H. v. sonst. Gummiwaren	-	2,9	-4,3	-7,0
25.21	H. v. Platten, Folien, Schläuchen u. Profilen a. Kunststoffen	-	2,0	1,6	-0,4
25.22	H. v. Verpackungsmitteln a. Kunststoffen	-	3,6	3,3	-0,3
25.23	H. v. Baubedarfsartikeln a. Kunststoffen	-	1,4	2,8	1,3
25.24	H. v. sonst. Kunststoffwaren	-	2,2	5,2	3,0
25	H. v. Gummi- u. Kunststoffwaren	-	2,0	3,3	1,2
DH	H. v. Gummi- u. Kunststoffwaren	-	2,0	3,3	1,2
26.11	H. v. Flachglas	-	.	.	.
26.12	Veredlung u. Bearbeitung v. Flachglas	-	1,5	2,4	0,9
26.13	H. v. Hohlglas	-	-	-	-

Bezahlte Entgelte		Gesamtumsatz			Umsatz aus eigenen Erzeugnissen			WZ 2003
insgesamt	je tätiger Person	insgesamt	darunter Ausland	je tätiger Person	zusammen	darunter Ausland	je tätiger Person	
.	22.21
5,7	5,0	11,7	-16,7	10,9	11,8	-16,7	11,0	22.22
.	22.23
1,3	-3,2	3,5	x	-1,1	-7,0	x	-11,1	22.24
6,3	-4,9	9,5	x	-2,0	19,9	x	7,3	22.25
.	22.31
2,9	1,7	2,5	-15,5	1,4	2,6	-15,6	1,5	22
2,6	1,8	3,1	-4,4	2,3	3,2	-4,5	2,4	DE
.	23.20
.	23
.	DF
.	24.11
.	24.12
.	24.13
.	24.14
.	24.15
-2,4	-2,9	-0,8	.	-1,3	1,2	.	0,7	24.16
.	24.20
2,5	1,0	51,9	22,0	49,7	38,7	21,6	36,7	24.30
.	24.41
.	24.42
-0,2	0,2	5,8	.	6,2	5,8	.	6,2	24.51
-1,8	-4,2	11,6	.	8,9	11,9	.	9,2	24.52
9,4	15,4	-13,9	.	-9,2	8,0	.	13,9	24.61
.	24.62
.	24.63
.	24.65
-0,3	-1,4	28,2	.	26,8	28,8	.	27,5	24.66
.	24.70
1,2	0,1	20,6	29,2	19,3	22,7	31,5	21,4	24
1,2	0,1	20,6	29,2	19,3	22,7	31,5	21,4	DG
.	25.11
.	25.12
2,5	-0,4	4,1	34,2	1,2	7,5	38,6	4,5	25.13
4,6	2,6	4,7	3,4	2,7	5,3	2,7	3,3	25.21
6,0	2,4	7,8	.	4,1	7,2	.	3,4	25.22
1,9	0,4	5,6	5,3	4,1	5,6	7,4	4,1	25.23
6,1	3,8	-3,5	0,4	-5,6	-4,8	2,0	-6,8	25.24
4,3	2,2	4,1	4,5	2,1	4,1	4,8	2,0	25
4,3	2,2	4,1	4,5	2,1	4,1	4,8	2,0	DH
.	26.11
3,6	2,1	9,1	12,0	7,6	8,3	11,9	6,7	26.12
0,3	0,3	9,4	8,0	9,4	9,5	8,0	9,5	26.13

2. Ergebnisse der Betriebe nach Wirtschaftszweigen

Noch: 2.2. Betriebe, Personen, Arbeitsstunden, bezahlte Entgelte und Umsatz
– Veränderung zum Vormonat (in Prozent)

WZ 2003	Wirtschaftszweig Hauptgruppe	Betriebe	Tätige Personen	Geleistete Arbeitsstunden	
				insgesamt	je tätiger Person
26.14	H. v. Glasfasern u. Waren daraus	-	1,2	3,5	2,3
26.15	H., Veredl., Bearb. v. sonst. Glas einschl. techn. Glaswaren	-	.	.	.
26.21	H. v. keramischen Haushaltswaren u. Ziergegenständen	-	.	.	.
26.22	H. v. Sanitärkeramik	-	.	.	.
26.25	H. v. keramischen Erzeugnissen, a. n. g.	-	.	.	.
26.26	H. v. feuerfesten keramischen Werkstoffen u. Waren	-	5,4	6,8	1,3
26.30	H. v. keramischen Wand- u. Bodenfliesen u. -platten	-	.	.	.
26.40	H. v. Ziegeln u. sonst. Baukeramik	-	-0,5	-2,5	-2,1
26.61	H. v. Erzeugn. a. Beton, Zement u. Kalksandstein f. d. Bau	-	2,1	7,1	4,9
26.62	H. v. Gipszeugnissen f. d. Bau	-	.	.	.
26.63	H. v. Frischbeton (Transportbeton)	-1,6	1,6	4,3	2,7
26.64	H. v. Mörtel u. anderem Beton (Trockenbeton)	-	1,2	6,8	5,5
26.65	H. v. Faserzementwaren	-	.	.	.
26.66	H. v. Erzeugnissen a. Beton, Zement u. Gips, a. n. g.	-	.	.	.
26.70	Be- u. Verarbeitung v. Natur- u. Naturwerksteinen, a. n. g.	-	.	.	.
26.81	H. v. Mühl-, Mahl-, Schleif-, Wetz-, Poliersteinen, Schleifstoffen	-	.	.	.
26.82	H. v. sonst. Erzeugn. a. nicht metallischen Mineralien, a. n. g.	-	.	.	.
26	Glasgewerbe, H. v. Keramik, Verarb. v. Steinen u. Erden	-0,4	1,3	4,0	2,6
DI	Glasgewerbe, H. v. Keramik, Verarb. v. Steinen u. Erden	-0,4	1,3	4,0	2,6
27.10	Erzeugung v. Roheisen, Stahl u. Ferrolegerungen	-	-0,1	-8,2	-8,2
27.21	H. v. Rohren, Rohrform-, Rohrverschlussstücken a. Gusseisen	-	.	.	.
27.22	H. v. Stahlrohren, Rohrformstücken usw. a. Stahl	-	.	.	.
27.31	H. v. Blankstahl	-	.	.	.
27.32	H. v. Kaltband mit einer Breite v. weniger als 600 mm	-	.	.	.
27.33	H. v. Kaltprofilen	-	.	.	.
27.41	Erzeugung u. erste Bearbeitung v. Edelmetallen	-	.	.	.
27.42	Erzeugung u. erste Bearbeitung v. Aluminium	-	-	-2,7	-2,7
27.43	Erzeugung u. erste Bearbeitung v. Blei, Zink u. Zinn	-	-	-2,6	-2,6
27.44	Erzeugung u. erste Bearbeitung v. Kupfer	-	.	.	.
27.45	Erzeugung u. erste Bearbeitung v. sonst. NE-Metallen	-	.	.	.
27.51	Eisengießereien	-	0,3	-11,2	-11,5
27.52	Stahlgießereien	-	.	.	.
27.53	Leichtmetallgießereien	-	0,6	1,2	0,6
27.54	Buntmetallgießereien	-	.	.	.
27	Metallerzeugung u. -bearbeitung	-	0,4	-4,7	-5,1
28.11	H. v. Metallkonstruktionen	-0,8	1,4	4,8	3,3
28.12	H. v. Ausbauelementen a. Metall	-	0,8	-2,2	-2,9
28.21	H. v. Metallbehältern m. Fassungsvermögen v. mehr a. 300 l	-	1,7	-2,2	-3,9
28.22	H. v. Heizkörpern u. -kesseln f. Zentralheizungen	-	1,3	6,7	5,3
28.30	H. v. Dampfkesseln (oh. Zentralheizungskessel)	-	2,0	6,2	4,1
28.40	H. v. Schmiede-, Press-, Zieh- u. Stanzteilen usw.	-	1,8	1,9	0,1
28.51	Oberflächenveredlung u. Wärmebehandlung	-	1,9	5,9	3,9
28.52	Mechanik, a. n. g.	-	2,1	5,7	3,4
28.62	H. v. Werkzeugen	-	0,6	2,3	1,7
28.63	H. v. Schließern u. Beschlägen a. unedl. Metallen	-	2,9	-2,3	-5,0
28.71	H. v. Metallbehältern m. Fassungsverm. v. 300 l oder weniger	-	.	.	.
28.72	H. v. Verpackungen u. Verschlüssen a. Eisen, Stahl, NE-Metall	-	.	.	.
28.73	H. v. Drahtwaren	-	0,5	7,1	6,6

Bezahlte Entgelte		Gesamtumsatz			Umsatz aus eigenen Erzeugnissen			WZ 2003
insgesamt	je tätiger Person	insgesamt	darunter Ausland	je tätiger Person	zusammen	darunter Ausland	je tätiger Person	
-2,4	-3,5	26.14
.	26.15
.	26.21
.	26.22
.	26.25
-6,5	-11,2	-3,6	-34,8	-8,5	0,1	-34,8	-4,9	26.26
.	26.30
-1,5	-1,0	20,5	11,6	21,0	19,3	11,4	19,9	26.40
0,7	-1,4	-5,2	-46,5	-7,2	-4,5	-47,4	-6,5	26.61
.	26.62
0,4	-1,2	6,7	.	5,0	7,5	.	5,8	26.63
-0,6	-1,7	8,6	.	7,4	10,7	.	9,4	26.64
.	26.65
.	26.66
.	26.70
.	26.81
.	26.82
1,9	0,6	4,1	-2,7	2,8	3,7	-4,8	2,4	26
1,9	0,6	4,1	-2,7	2,8	3,7	-4,8	2,4	DI
-4,6	-4,6	-3,8	-18,0	-3,8	-3,7	-18,0	-3,7	27.10
.	27.21
.	27.22
.	27.31
.	27.32
.	27.33
.	27.41
17,4	17,4	27.42
-3,9	-3,9	14,2	.	14,2	16,8	.	16,8	27.43
.	27.44
.	27.45
3,7	3,3	4,5	1,8	4,1	3,0	2,1	2,6	27.51
.	27.52
2,4	1,8	-0,8	-11,9	-1,4	10,8	12,5	10,1	27.53
.	27.54
1,5	1,1	-0,1	-8,0	-0,5	0,3	-6,9	0,0	27
3,7	2,3	22,1	.	20,4	24,0	.	22,3	28.11
3,4	2,6	5,4	.	4,5	5,1	.	4,3	28.12
10,1	8,2	28.21
-13,5	-14,6	28.22
10,9	8,8	-5,6	-40,5	-7,5	-7,0	-40,4	-8,8	28.30
5,5	3,7	-2,3	-18,0	-4,0	-2,1	-18,0	-3,8	28.40
6,6	4,6	5,1	-1,3	3,1	5,5	-1,1	3,5	28.51
3,7	1,5	8,4	14,0	6,1	5,7	19,3	3,5	28.52
5,9	5,3	-9,0	.	-9,6	-8,9	.	-9,4	28.62
-2,0	-4,8	1,4	.	-1,4	-1,0	.	-3,8	28.63
.	28.71
.	28.72
8,0	7,4	0,8	.	0,3	1,1	.	0,6	28.73

2. Ergebnisse der Betriebe nach Wirtschaftszweigen

Noch: 2.2. Betriebe, Personen, Arbeitsstunden, bezahlte Entgelte und Umsatz
– Veränderung zum Vormonat (in Prozent)

WZ 2003	Wirtschaftszweig Hauptgruppe	Betriebe	Tätige Personen	Geleistete Arbeitsstunden	
				insgesamt	je tätiger Person
28.74	H. v. Schrauben, Nieten, Ketten u. Federn	-	1,0	4,3	3,3
28.75	H. v. sonst. Metallwaren, a. n. g.	-	3,2	3,5	0,3
28	H. v. Metallerzeugnissen	-0,2	1,7	3,9	2,2
DJ	Metallerzeugung u. -bearbeitung, H. v. Metallerzeugnissen	-0,2	1,3	1,9	0,6
29.11	H. v. Verbrennungsmotoren, Turbinen (oh. f. Luft-, Straßenfzg.)	-	.	.	.
29.12	H. v. Pumpen u. Kompressoren	-	1,9	8,8	6,8
29.13	H. v. Armaturen	-	.	.	.
29.14	H. v. Lagern, Getrieben, Zahnrädern u. Antriebselementen	-	0,5	3,7	3,1
29.21	H. v. Öfen u. Brennern	-	-	4,5	4,5
29.22	H. v. Hebezeugen u. Fördermitteln	-	0,3	3,6	3,3
29.23	H. v. kälte- u. lufttechn. Erzeugnissen, nicht f. d. Haushalt	-	1,4	5,4	4,0
29.24	H. v. sonst. nicht wirtschaftszweigspez. Maschinen, a. n. g.	-	0,3	2,8	2,4
29.31	H. v. land- u. forstwirtschaftlichen Zugmaschinen	-	.	.	.
29.32	H. v. sonst. land- u. forstwirtschaftlichen Maschinen	-	.	.	.
29.41	H. v. handgeführten kraftbetriebenen Werkzeugen	-	1,3	5,1	3,8
29.42	H. v. Werkzeugmaschinen f. d. Metallbearbeitung	-	0,7	5,1	4,4
29.43	H. v. Werkzeugmaschinen, a. n. g.	-	0,7	2,7	2,1
29.51	H. v. Masch. f. d. Metallerzeugung, v. Walzwerkseinricht. usw.	-33,3	.	.	.
29.52	H. v. Bergwerks-, Bau- u. Baustoffmaschinen	-	1,1	2,8	1,7
29.53	H. v. Masch. f. d. Ernährungsgewerbe u. d. Tabakverarbeitung	-	2,1	9,9	7,6
29.54	H. v. Masch. f. d. Textil-, Bekleidungs- u. Ledergewerbe	-	1,7	4,0	2,2
29.55	H. v. Masch. f. d. Papiergewerbe	-	.	.	.
29.56	H. v. Masch. f. bestimmte Wirtschaftszweige, a. n. g.	-	0,9	3,9	3,0
29.71	H. v. elektrischen Haushaltsgeräten	-	-1,8	-5,7	-4,0
29.72	H. v. nichtelektr. Heiz-, Koch-, Heißwasser-, Heißluftger. a. n. g.	-	3,0	6,8	3,6
29	Maschinenbau	-0,2	0,9	4,2	3,3
DK	Maschinenbau	-0,2	0,9	4,2	3,3
30.02	H. v. Datenverarbeitungsgeräten u. -einrichtungen	-	0,4	3,8	3,4
30	H. v. Büromaschinen, DV-Geräten u. -Einrichtungen	-	0,4	3,8	3,4
31.10	H. v. Elektromotoren, Generatoren u. Transformatoren	-	0,7	3,5	2,8
31.20	H. v. Elektrizitätsverteilungs- u. -schalteinrichtungen	-1,7	1,8	4,0	2,1
31.30	H. v. isolierten Elektrokabeln, -leitungen u. -drähten	-	.	.	.
31.40	H. v. Akkumulatoren u. Batterien	-	.	.	.
31.50	H. v. elektrischen Lampen u. Leuchten	-	-	0,8	0,8
31.61	H. v. elektr. Ausrüstungen f. Motoren u. Fahrzeuge, a. n. g.	-	0,2	4,8	4,6
31.62	H. v. sonst. elektrischen Ausrüstungen, a. n. g.	-	1,3	1,6	0,3
31	H. v. Geräten der Elektrizitätserzeugung, -verteilung u. Ä.	-0,7	1,2	3,3	2,1
32.10	H. v. elektronischen Bauelementen	-	-0,1	-0,6	-0,5
32.20	H. v. Geräten u. Einrichtungen d. Telekommunikationstechnik	-	0,7	0,8	0,1
32.30	H. v. Rundfunkgeräten sowie phono- u. videotecn. Geräten	-	2,7	-	-2,7
32	Rundfunk- u. Nachrichtentechnik	-	0,1	-0,4	-0,5
33.10	H. v. medizinischen Geräten u. orthopädischen Erzeugnissen	-1,3	-0,2	-1,3	-1,1
33.20	H. v. Mess-, Kontroll-, Navigations- u. ä. Instrumenten usw.	-	2,4	8,3	5,8
33.30	H. v. industriellen Prozesssteuerungseinrichtungen	-	-1,1	1,8	3,0

Bezahlte Entgelte		Gesamtumsatz			Umsatz aus eigenen Erzeugnissen			WZ 2003
insgesamt	je tätiger Person	insgesamt	darunter Ausland	je tätiger Person	zusammen	darunter Ausland	je tätiger Person	
6,9	5,8	2,6	2,9	1,6	2,1	1,5	1,0	28.74
4,7	1,5	8,2	17,2	4,8	8,3	17,2	4,9	28.75
4,5	2,8	7,1	2,9	5,4	6,8	2,6	5,1	28
3,7	2,3	3,9	-2,9	2,5	3,9	-2,6	2,5	DJ
.	29.11
-3,0	-4,8	-2,8	1,4	-4,6	-3,1	1,0	-4,9	29.12
.	29.13
-1,2	-1,7	-2,0	19,9	-2,5	-2,0	19,9	-2,5	29.14
8,4	8,4	-8,8	-49,9	-8,8	-14,1	-60,1	-14,1	29.21
4,0	3,8	-33,2	48,6	-33,3	-37,0	45,7	-37,1	29.22
5,8	4,4	2,2	2,0	0,8	3,2	5,7	1,8	29.23
-2,3	-2,7	74,5	-18,2	73,9	73,9	-19,6	73,3	29.24
.	29.31
.	29.32
4,2	2,8	29.41
0,6	-0,1	-5,7	95,3	-6,3	-6,8	97,2	-7,4	29.42
-0,9	-1,5	29.43
.	29.51
-1,5	-2,6	-32,4	.	-33,1	-33,9	.	-34,6	29.52
5,1	2,9	38,6	125,8	35,8	33,5	125,8	30,8	29.53
-2,4	-4,1	71,6	106,1	68,7	73,8	109,2	70,8	29.54
.	29.55
1,5	0,6	-7,2	-12,6	-8,0	-7,0	-14,3	-7,8	29.56
2,0	3,8	-5,2	.	-3,4	6,0	.	8,0	29.71
0,8	-2,1	8,6	.	5,4	9,8	.	6,6	29.72
1,2	0,2	-0,9	0,1	-1,9	-1,2	-0,4	-2,1	29
1,2	0,2	-0,9	0,1	-1,9	-1,2	-0,4	-2,1	DK
-4,9	-5,2	-11,0	.	-11,3	-9,4	.	-9,7	30.02
-4,9	-5,2	-11,0	.	-11,3	-9,4	.	-9,7	30
-6,2	-6,8	14,3	10,7	13,5	14,7	10,8	13,9	31.10
-1,4	-3,1	14,9	71,2	12,8	15,3	71,7	13,2	31.20
.	31.30
.	31.40
-4,2	-4,2	-4,2	-12,7	-4,2	0,6	-6,5	0,6	31.50
4,1	3,9	-10,3	.	-10,5	-10,3	.	-10,5	31.61
1,8	0,5	-4,1	.	-5,3	-5,0	.	-6,2	31.62
-1,9	-3,0	9,1	21,9	7,8	9,0	27,6	7,7	31
21,5	21,6	19,4	32,4	19,5	21,1	32,6	21,2	32.10
6,6	5,9	16,2	-5,3	15,5	16,5	-11,8	15,8	32.20
1,1	-1,6	14,0	.	11,0	4,5	.	1,7	32.30
18,1	17,9	18,8	.	18,6	20,1	.	19,9	32
-1,0	-0,8	-11,5	-41,0	-11,3	-13,5	-40,7	-13,4	33.10
-1,0	-3,3	3,1	-6,5	0,7	3,5	-6,5	1,1	33.20
4,3	5,5	65,6	.	67,6	66,6	.	68,5	33.30

2. Ergebnisse der Betriebe nach Wirtschaftszweigen

Noch: 2.2. Betriebe, Personen, Arbeitsstunden, bezahlte Entgelte und Umsatz
– Veränderung zum Vormonat (in Prozent)

WZ 2003	Wirtschaftszweig Hauptgruppe	Betriebe	Tätige Personen	Geleistete Arbeitsstunden	
				insgesamt	je tätiger Person
33.40	H. v. optischen u. fotografischen Geräten	-	.	.	.
33.50	H. v. Uhren	-	.	.	.
33	Medizin-, Mess-, Steuer-, Regelungstechnik, Optik, H. v. Uhren	-0,8	1,0	2,4	1,3
DL	H. v. Büromaschinen; Elektrotechnik, Feinmechanik, Optik	-0,6	0,7	1,5	0,8
34.10	H. v. Kraftwagen u. Kraftwagenmotoren	-	0,1	-3,5	-3,6
34.20	H. v. Karosserien, Aufbauten u. Anhängern	-	1,3	0,9	-0,4
34.30	H. v. Teilen u. Zubehör f. Kraftwagen u. Kraftwagenmotoren	-	0,1	-0,4	-0,5
34	H. v. Kraftwagen u. Kraftwagenteilen	-	0,2	-1,5	-1,7
35.11	Schiffbau (oh. Boots- u. Yachtbau)	-	.	.	.
35.12	Boots- u. Yachtbau	-	.	.	.
35.20	Bahnindustrie	-	-0,4	-16,6	-16,3
35.30	Luft- u. Raumfahrzeugbau	-	.	.	.
35.41	H. v. Krafträdern	-	.	.	.
35.42	H. v. Fahrrädern	-	-0,2	1,8	2,1
35.43	H. v. Behindertenfahrzeugen	-	.	.	.
35	Sonstiger Fahrzeugbau	-	0,4	-7,6	-8,0
DM	Fahrzeugbau	-	0,3	-2,7	-2,9
36.11	H. v. Sitzmöbeln	-	1,1	-12,6	-13,5
36.12	H. v. Büro- u. Ladenmöbeln	-	-0,7	-5,6	-4,9
36.13	H. v. Küchenmöbeln	-	-0,6	-6,0	-5,5
36.14	H. v. sonst. Möbeln	-	1,5	4,3	2,9
36.15	H. v. Matratzen	-	1,8	8,2	6,3
36.30	H. v. Musikinstrumenten	-	0,6	-7,5	-8,1
36.40	H. v. Sportgeräten	-	.	.	.
36.50	H. v. Spielwaren	-	.	.	.
36.62	H. v. Besen u. Bürsten	-	-0,6	-1,4	-0,7
36.63	H. v. Erzeugnissen, a. n. g.	-	0,3	-2,3	-2,6
36	H. v. Möbeln, Schmuck, Musikinstr., Sportgeräten, Spielw.	-	0,6	-2,8	-3,4
37.10	Recycling v. metallischen Altmaterialien u. Reststoffen	-	1,5	8,0	6,4
37.20	Recycling v. nicht metallischen Altmaterialien u. Reststoffen	-	0,1	6,7	6,6
37	Recycling	-	0,6	5,8	5,2
DN	H. v. Möbeln, Schmuck, Musikinstr., Sportg., Spielw.; Recycl.	-	0,6	-1,6	-2,3
D	Verarbeitendes Gewerbe	-0,4	0,9	2,4	1,4
Hauptgruppen:					
A+EN	Vorleistungsgüterproduzenten und Energie	-0,2	1,0	2,2	1,2
B	Investitionsgüterproduzenten	-0,3	0,7	1,9	1,1
GG	Gebrauchsgüterproduzenten	-	1,1	-2,0	-3,1
VG	Verbrauchsgüterproduzenten	-0,7	1,2	5,1	3,9
Insgesamt		-0,3	0,9	2,4	1,5

Bezahlte Entgelte		Gesamtumsatz			Umsatz aus eigenen Erzeugnissen			WZ 2003
insgesamt	je tätiger Person	insgesamt	darunter Ausland	je tätiger Person	zusammen	darunter Ausland	je tätiger Person	
.	33.40
.	33.50
-0,9	-1,9	-3,7	-11,3	-4,7	-4,1	-11,1	-5,1	33
8,0	7,3	13,1	26,0	12,3	13,6	26,9	12,8	DL
-4,4	-4,6	4,2	-6,4	4,0	3,4	-6,8	3,3	34.10
5,0	3,6	-3,3	38,8	-4,6	-3,8	35,0	-5,1	34.20
-2,5	-2,5	-7,1	-15,2	-7,2	-7,2	-14,5	-7,2	34.30
-3,1	-3,3	0,5	-7,5	0,3	0,0	-7,8	-0,3	34
.	35.11
.	35.12
0,3	0,7	59,0	172,0	59,7	63,7	172,8	64,4	35.20
.	35.30
.	35.41
3,9	4,2	35.42
.	35.43
0,6	0,2	44,4	145,1	43,8	47,8	145,9	47,2	35
-2,4	-2,7	3,1	-3,1	2,8	2,8	-3,3	2,5	DM
-9,6	-10,6	5,6	27,5	4,5	5,6	27,5	4,5	36.11
2,8	3,5	1,0	-2,3	1,7	2,3	-2,6	3,0	36.12
1,1	1,6	36.13
5,6	4,1	18,8	-6,3	17,1	17,8	-5,0	16,2	36.14
10,4	8,4	36.15
4,2	3,6	-19,5	-21,7	-20,0	-33,4	-37,8	-33,8	36.30
.	36.40
.	36.50
6,3	7,0	8,9	.	9,6	3,3	.	3,9	36.62
-7,1	-7,5	-2,7	.	-3,0	-5,4	.	-5,7	36.63
0,8	0,2	5,9	-6,4	5,3	4,4	-9,7	3,7	36
6,7	5,1	-9,8	.	-11,2	-9,7	.	-11,0	37.10
3,5	3,3	2,0	.	1,8	-0,2	.	-0,3	37.20
4,6	4,0	-4,5	24,2	-5,0	-5,8	27,2	-6,4	37
1,3	0,6	3,8	-2,2	3,1	2,4	-4,5	1,8	DN
2,5	1,5	4,9	5,3	3,9	5,3	5,2	4,3	D
3,8	2,8	7,2	13,3	6,1	7,1	14,2	6,1	A+EN
-0,1	-0,8	3,4	-1,9	2,7	3,2	-2,2	2,4	B
0,6	-0,5	-0,3	-8,0	-1,4	-1,3	-12,0	-2,4	GG
2,1	0,9	4,1	21,0	2,9	7,4	22,6	6,2	VG
1,9	0,9	4,9	5,3	4,0	5,4	5,2	4,4	

2. Ergebnisse der Betriebe nach Wirtschaftszweigen

2.3. Betriebe, Personen, Arbeitsstunden, bezahlte Entgelte und Umsatz – Veränderung zum Vorjahresmonat (in Prozent)

WZ 2003	Wirtschaftszweig Hauptgruppe	Betriebe	Tätige Personen	Geleistete Arbeitsstunden	
				insgesamt	je tätiger Person
10.20	Braunkohlenbergbau u. -veredlung	-	.	.	.
10	Kohlenbergbau, Torfgewinnung	-	.	.	.
CA	Kohlenbergbau, Torfgewinnung, Gew. v. Erdöl, Erdgas usw.	-	.	.	.
14.11	Gew. v. Naturwerksteinen u. Natursteinen, a. n. g.	-2,4	-3,2	-	3,3
14.12	Gew. v. Kalk- u. Gipsstein sowie Anhydrit, Dolomit u. Kreide	-	-9,5	-11,1	-1,8
14.21	Gew. v. Kies u. Sand	3,1	-4,3	1,3	5,8
14.22	Gew. v. Ton u. Kaolin	-	-3,1	2,6	5,9
14.30	Gew. v. Mineralien f. d. H. v. chemischen Erzeugnissen	16,7	.	.	.
14	Gew. v. Steinen u. Erden, sonst. Bergbau	1,2	.	.	.
CB	Erzbergbau, Gew. v. Steinen u. Erden, sonst. Bergbau	1,2	.	.	.
C	Bergbau u. Gewinnung v. Steinen u. Erden	1,1	-1,0	1,4	2,5
15.11	Schlachten (oh. Schlachten v. Geflügel)	-20,0	.	.	.
15.12	Schlachten v. Geflügel	-	.	.	.
15.13	Fleischverarbeitung	-1,3	-1,0	1,5	2,6
15.20	Fischverarbeitung	-	15,2	41,7	23,0
15.31	Kartoffelverarbeitung	-	.	.	.
15.32	H. v. Frucht- u. Gemüsesäften	-	.	.	.
15.33	Obst- u. Gemüseverarbeitung, a. n. g.	-17,6	-1,9	0,6	2,6
15.41	H. v. rohen Ölen u. Fetten	-	.	.	.
15.43	H. v. Margarine u. ä. Nahrungsfetten	-	.	.	.
15.51	Milchverarbeitung	7,7	7,5	9,3	1,6
15.61	Mahl- u. Schälmaschinen	-20,0	-41,6	-36,4	8,9
15.71	H. v. Futtermitteln für Nutztiere	-16,7	.	.	.
15.72	H. v. Futtermitteln für sonst. Tiere	-	.	.	.
15.81	H. v. Backwaren (oh. Dauerbackwaren)	-2,7	1,0	1,6	0,6
15.82	H. v. Dauerbackwaren	-	16,0	20,9	4,2
15.84	H. v. Süßwaren (oh. Dauerbackwaren)	-12,5	1,7	-6,4	-8,0
15.85	H. v. Teigwaren	-	.	.	.
15.86	Verarb. v. Kaffee u. Tee, H. v. Kaffee-Ersatz	-	.	.	.
15.87	H. v. Würzmitteln u. Soßen	-	.	.	.
15.89	H. v. sonst. Nahrungsmitteln (oh. Getränke)	14,3	9,3	8,0	-1,2
15.91	H. v. Spirituosen	14,3	10,2	8,0	-2,0
15.93	H. v. Traubenwein	-	.	.	.
15.96	H. v. Bier	5,9	-0,8	-0,9	0,0
15.97	H. v. Malz	-	.	.	.
15.98	Gew. natürl. Mineralwässer, H. v. Erfrischungsgetränken	-20,0	-11,5	-2,6	10,1
15	Ernährungsgewerbe	-3,0	.	.	.
16.00	Tabakverarbeitung	-	.	.	.
16	Tabakverarbeitung	-	.	.	.
DA	Ernährungsgewerbe u. Tabakverarbeitung	-3,0	0,2	0,6	0,4
17.11	Baumwollaufbereitung u. -spinnerei	-25,0	.	.	.
17.13	Wollaufbereitung u. Kammgarnspinnerei	-	.	.	.
17.15	Zwirnen, Textur. v. Filamentgarnen, Seidenaufber., -spinnerei	x	x	x	x

Bezahlte Entgelte		Gesamtumsatz			Umsatz aus eigenen Erzeugnissen			WZ 2003
insgesamt	je tätiger Person	insgesamt	darunter Ausland	je tätiger Person	zusammen	darunter Ausland	je tätiger Person	
.	10.20
.	10
.	CA
0,9	4,2	23,5	.	27,6	30,9	.	35,2	14.11
-17,4	-8,7	22,6	.	35,5	18,4	.	30,9	14.12
-8,4	-4,3	23,6	x	29,1	26,4	x	32,0	14.21
-6,7	-3,7	4,0	54,6	7,3	0,8	54,6	3,9	14.22
.	14.30
.	14
.	CB
-6,7	-5,7	21,0	65,4	22,3	22,5	65,4	23,8	C
.	15.11
.	15.12
2,2	3,2	1,0	.	2,1	4,8	.	5,9	15.13
10,3	-4,2	52,8	x	32,7	52,8	x	32,7	15.20
.	15.31
.	15.32
0,3	2,2	-1,4	.	0,5	5,5	.	7,5	15.33
.	15.41
.	15.43
7,6	0,1	-7,4	45,9	-13,9	5,0	12,1	-2,3	15.51
-38,3	5,6	-28,4	x	22,5	-28,6	x	22,2	15.61
.	15.71
.	15.72
0,9	-0,1	0,6	.	-0,4	-0,5	.	-1,5	15.81
20,8	4,1	13,8	.	-2,0	13,9	.	-1,9	15.82
1,5	-0,2	-12,0	.	-13,4	-11,9	.	-13,3	15.84
.	15.85
.	15.86
.	15.87
8,9	-0,4	12,1	.	2,5	11,8	.	2,3	15.89
13,3	2,7	15.91
.	15.93
-1,5	-0,7	1,7	.	2,5	8,1	.	9,0	15.96
.	15.97
-11,6	-0,1	2,7	x	16,1	1,2	x	14,4	15.98
.	15
.	16.00
.	16
1,0	0,8	-5,2	38,9	-5,3	-0,6	30,5	-0,8	DA
.	17.11
.	17.13
x	x	x	x	x	x	x	x	17.15

2. Ergebnisse der Betriebe nach Wirtschaftszweigen

Noch: 2.3. Betriebe, Personen, Arbeitsstunden, bezahlte Entgelte und Umsatz
– Veränderung zum Vorjahresmonat (in Prozent)

WZ 2003	Wirtschaftszweig Hauptgruppe	Betriebe	Tätige Personen	Geleistete Arbeitsstunden	
				insgesamt	je tätiger Person
17.16	H. v. Nähgarn	-	.	.	.
17.21	Baumwollweberei	-	-8,0	10,9	20,5
17.23	Kammgarnweberei	-	.	.	.
17.24	Seiden- u. Filamentgarnweberei	25,0	31,2	31,8	0,5
17.25	Sonst. Weberei	-	.	.	.
17.30	Textilveredlung	5,9	3,0	14,4	11,0
17.40	H. v. konfektionierten Textilwaren (oh. Bekleidung)	-5,7	-2,6	-2,8	-0,2
17.51	H. v. Teppichen	-	.	.	.
17.52	H. v. Seilerwaren	-50,0	.	.	.
17.53	H. v. Vliesstoff u. Erzeugnissen daraus (oh. Bekleidung)	-	-9,5	-8,5	1,1
17.54	Textilgewerbe, a. n. g.	-12,9	-6,1	-2,8	3,5
17.60	H. v. gewirktem u. gestricktem Stoff	-16,7	-15,1	-1,4	16,1
17.71	H. v. Strumpfwaren	-21,4	.	.	.
17	Textilgewerbe	-7,0	-6,4	-0,7	6,1
18.21	H. v. Arbeits- u. Berufsbekleidung	-	.	.	.
18.22	H. v. Oberbekleidung (oh. Arbeits- u. Berufsbekleidung)	16,7	-0,6	9,7	10,3
18.23	H. v. Wäsche	-26,3	-17,9	-24,5	-8,0
18.24	H. v. sonst. Bekleidung u. Bekleidungszubehör	-25,0	.	.	.
18	Bekleidungsgewerbe	-13,9	-9,9	-8,4	1,7
DB	Textil- u. Bekleidungsgewerbe	-8,4	-7,0	-2,0	5,4
19.10	H. v. Leder u. Lederfaserstoff	-	.	.	.
19.20	Lederverarbeitung (oh. H. v. Lederbekleidung u. Schuhen)	-50,0	.	.	.
19.30	H. v. Schuhen	-14,3	-2,3	6,1	8,6
19	Ledergewerbe	-18,2	.	.	.
DC	Ledergewerbe	-18,2	.	.	.
20.10	Säge-, Hobel- u. Holzimprägnierwerke	-5,9	5,5	1,7	-3,6
20.20	H. v. Furnier-, Sperrholz-, Holzfaser- u. Holzspanplatten	-33,3	.	.	.
20.30	H. v. Konstruktions-, Fertigt. a. Holz	-2,9	-5,2	-9,5	-4,6
20.40	H. v. Verpackungsm., Lagerbehältern, Ladungsträgern a. Holz	14,3	.	.	.
20.51	H. v. Holzwaren, a. n. g. (oh. H. v. Möbeln)	-5,0	-2,1	-8,7	-6,7
20	Holzgewerbe (oh. H. v. Möbeln)	-3,7	0,0	-2,6	-2,6
DD	Holzgewerbe (oh. H. v. Möbeln)	-3,7	0,0	-2,6	-2,6
21.12	H. v. Papier, Karton u. Pappe	-9,1	2,0	-0,6	-2,5
21.21	H. v. Wellpapier, -pappe u. Verpackungsmitteln a. Papier usw.	-3,8	3,3	6,5	3,1
21.22	H. v. Haushalts-, Hygiene-, Toilettenartikeln a. Zellstoff usw.	-	.	.	.
21.23	H. v. Schreibwaren u. Bürobedarf a. Papier, Karton u. Pappe	-	2,3	6,3	3,9
21.24	H. v. Tapeten	-50,0	.	.	.
21.25	H. v. sonst. Waren a. Papier, Karton u. Pappe	16,7	4,1	8,7	4,4
21	Papiergewerbe	-4,5	1,0	0,9	0,0
22.11	Verlegen v. Büchern	14,3	30,3	29,8	-0,3
22.12	Verlegen v. Zeitungen	13,3	-4,9	-6,2	-1,4
22.13	Verlegen v. Zeitschriften	-	.	.	.
22.15	Sonst. Verlagsgewerbe	-	.	.	.

Bezahlte Entgelte		Gesamtumsatz			Umsatz aus eigenen Erzeugnissen			WZ 2003
insgesamt	je tätiger Person	insgesamt	darunter Ausland	je tätiger Person	zusammen	darunter Ausland	je tätiger Person	
.	17.16
-5,8	2,4	8,0	19,6	17,4	9,3	23,0	18,8	17.21
.	17.23
26,3	-3,7	17.24
.	17.25
5,4	2,3	45,8	166,5	41,5	41,1	174,4	37,0	17.30
2,1	4,8	3,1	4,3	5,9	2,9	4,5	5,6	17.40
.	17.51
.	17.52
-26,8	-19,1	2,5	.	13,3	2,5	.	13,3	17.53
-1,5	4,9	12,2	2,9	19,5	14,8	3,1	22,2	17.54
-8,9	7,3	17.60
.	17.71
-5,1	1,4	6,2	13,5	13,5	8,7	14,2	16,2	17
.	18.21
8,3	8,9	18.22
-17,2	0,9	2,0	17,8	24,3	1,4	21,3	23,6	18.23
.	18.24
-3,2	7,4	-0,6	7,1	10,3	-2,4	6,6	8,3	18
-4,9	2,2	4,8	12,5	12,7	6,4	13,1	14,4	DB
.	19.10
.	19.20
-1,3	1,1	19.30
.	19
.	DC
10,1	4,4	29,2	30,2	22,5	26,5	30,2	19,9	20.10
.	20.20
-5,9	-0,7	5,4	.	11,2	6,0	.	11,8	20.30
.	20.40
-5,2	-3,2	-22,4	-38,4	-20,8	-22,7	-38,3	-21,1	20.51
-0,4	-0,4	-4,1	-7,3	-4,1	-4,1	-5,1	-4,1	20
-0,4	-0,4	-4,1	-7,3	-4,1	-4,1	-5,1	-4,1	DD
2,8	0,8	10,6	0,1	8,4	10,4	0,0	8,3	21.12
5,0	1,6	9,5	3,7	6,0	10,8	3,6	7,2	21.21
.	21.22
2,8	0,5	4,8	-3,5	2,5	7,1	-3,5	4,7	21.23
.	21.24
3,6	-0,5	10,2	21,7	5,8	9,4	21,5	5,1	21.25
2,9	1,9	7,6	3,5	6,6	8,7	3,2	7,7	21
22,4	-6,0	22.11
-3,2	1,8	5,2	.	10,7	5,4	.	10,8	22.12
.	22.13
.	22.15

2. Ergebnisse der Betriebe nach Wirtschaftszweigen

Noch: 2.3. Betriebe, Personen, Arbeitsstunden, bezahlte Entgelte und Umsatz
– Veränderung zum Vorjahresmonat (in Prozent)

WZ 2003	Wirtschaftszweig Hauptgruppe	Betriebe	Tätige Personen	Geleistete Arbeitsstunden	
				insgesamt	je tätiger Person
22.21	Drucken v. Zeitungen	-	.	.	.
22.22	Drucken anderer Druckerzeugnisse	2,0	7,8	12,1	4,0
22.23	Druckweiterverarbeitung	-	.	.	.
22.24	Druck- u. Mediovorstufe	-25,0	20,8	-	-17,2
22.25	Erbringung v. sonst. druckbezogenen Dienstleistungen	33,3	.	.	.
22.31	Vervielfältigung v. bespielten Tonträgern	-	.	.	.
22	Verlagsgew., Druckgew., Vervielf. bespielter Tonträger usw.	4,8	4,5	6,3	1,7
DE	Papier-, Verlags- u. Druckgewerbe	0,7	2,9	4,0	1,0
23.20	Mineralölverarbeitung	-	.	.	.
23	Kokerei, Mineralölverarb., H. u. Verarb. v. Spalt-, Brutstoffen	-	.	.	.
DF	Kokerei, Mineralölverarb., H. u. Verarb. v. Spalt-, Brutstoffen	-	.	.	.
24.11	H. v. Industriegasen	-	.	.	.
24.12	H. v. Farbstoffen u. Pigmenten	-	.	.	.
24.13	H. v. sonst. anorganischen Grundstoffen u. Chemikalien	-	.	.	.
24.14	H. v. sonst. organischen Grundstoffen u. Chemikalien	-	.	.	.
24.15	H. v. Düngemitteln u. Stickstoffverbindungen	-	.	.	.
24.16	H. v. Kunststoffen in Primärformen	-	-3,7	-5,2	-1,5
24.20	H. v. Schädlingsbekämpfungs-, Pflanzenschutzmitteln usw.	-	.	.	.
24.30	H. v. Anstrichmitteln, Druckfarben u. Kitten	10,0	7,4	6,2	-1,2
24.41	H. v. pharmazeutischen Grundstoffen	-	.	.	.
24.42	H. v. pharmaz. Spezialitäten u. sonst. pharmaz. Erzeugnissen	-14,3	.	.	.
24.51	H. v. Seifen, Wasch-, Reinigungs- u. Poliermitteln	25,0	12,9	27,3	12,7
24.52	H. v. Duftstoffen u. Körperpflegemitteln	-	2,9	-4,4	-7,1
24.61	H. v. pyrotechnischen Erzeugnissen	33,3	.	.	.
24.62	H. v. Klebstoffen u. Gelatine	-33,3	.	.	.
24.63	H. v. etherischen Ölen	-	.	.	.
24.65	H. v. unbespielten Ton-, Bild- u. Datenträgern	-	.	.	.
24.66	H. v. sonst. chemischen Erzeugnissen, a. n. g.	-	14,5	21,6	6,2
24.70	H. v. Chemiefasern	-	.	.	.
24	H. v. chemischen Erzeugnissen	-	1,1	2,1	1,0
DG	H. v. chemischen Erzeugnissen	-	1,1	2,1	1,0
25.11	H. v. Bereifungen	-	.	.	.
25.12	Runderneuerung v. Bereifungen	-50,0	.	.	.
25.13	H. v. sonst. Gummiwaren	-8,3	2,7	1,5	-1,1
25.21	H. v. Platten, Folien, Schläuchen u. Profilen a. Kunststoffen	18,8	23,7	21,1	-2,1
25.22	H. v. Verpackungsmitteln a. Kunststoffen	7,1	36,1	34,8	-1,0
25.23	H. v. Baubedarfsartikeln a. Kunststoffen	-2,4	4,8	4,6	-0,2
25.24	H. v. sonst. Kunststoffwaren	-5,1	5,3	3,3	-1,9
25	H. v. Gummi- u. Kunststoffwaren	-1,4	8,8	4,9	-3,5
DH	H. v. Gummi- u. Kunststoffwaren	-1,4	8,8	4,9	-3,5
26.11	H. v. Flachglas	-	.	.	.
26.12	Veredlung u. Bearbeitung v. Flachglas	-	6,3	6,7	0,4
26.13	H. v. Hohlglas	-	1,5	-	-1,5

Bezahlte Entgelte		Gesamtumsatz			Umsatz aus eigenen Erzeugnissen			WZ 2003
insgesamt	je tätiger Person	insgesamt	darunter Ausland	je tätiger Person	zusammen	darunter Ausland	je tätiger Person	
.	22.21
8,2	0,3	17,9	3,3	9,4	18,0	3,3	9,5	22.22
.	22.23
9,7	-9,2	-24,3	x	-37,3	-32,6	x	-44,2	22.24
.	22.25
.	22.31
3,9	-0,6	15,4	5,2	10,4	15,2	5,2	10,2	22
3,5	0,5	11,3	3,8	8,1	11,8	3,7	8,6	DE
.	23.20
.	23
.	DF
.	24.11
.	24.12
.	24.13
.	24.14
.	24.15
2,9	6,9	29,2	.	34,2	30,5	.	35,6	24.16
.	24.20
6,3	-1,1	30,2	28,4	21,2	17,7	28,3	9,6	24.30
.	24.41
.	24.42
8,4	-4,0	6,5	.	-5,7	6,5	.	-5,7	24.51
3,2	0,3	-6,3	.	-9,0	-5,6	.	-8,2	24.52
.	24.61
.	24.62
.	24.63
.	24.65
14,5	0,1	72,6	.	50,8	70,8	.	49,2	24.66
.	24.70
4,6	3,4	29,6	41,1	28,2	24,9	38,6	23,5	24
4,6	3,4	29,6	41,1	28,2	24,9	38,6	23,5	DG
.	25.11
.	25.12
7,0	4,2	20,3	-2,5	17,1	24,6	-	21,4	25.13
17,3	-5,2	53,7	50,3	24,3	55,3	49,7	25,6	25.21
45,7	7,0	146,3	.	80,9	157,2	.	88,9	25.22
9,3	4,3	22,4	7,8	16,8	23,2	5,9	17,6	25.23
7,3	2,0	14,1	7,9	8,4	11,5	7,8	5,9	25.24
10,1	1,3	35,4	40,0	24,5	35,6	40,2	24,7	25
10,1	1,3	35,4	40,0	24,5	35,6	40,2	24,7	DH
.	26.11
8,0	1,6	11,5	-0,4	4,9	11,0	-0,8	4,4	26.12
5,1	3,6	-1,6	4,8	-3,0	-1,6	4,8	-3,0	26.13

2. Ergebnisse der Betriebe nach Wirtschaftszweigen

Noch: 2.3. Betriebe, Personen, Arbeitsstunden, bezahlte Entgelte und Umsatz
– Veränderung zum Vorjahresmonat (in Prozent)

WZ 2003	Wirtschaftszweig Hauptgruppe	Betriebe	Tätige Personen	Geleistete Arbeitsstunden	
				insgesamt	je tätiger Person
26.14	H. v. Glasfasern u. Waren daraus	-	5,0	3,5	-1,4
26.15	H., Veredl., Bearb. v. sonst. Glas einschl. techn. Glaswaren	-	.	.	.
26.21	H. v. keramischen Haushaltswaren u. Ziergegenständen	-42,9	.	.	.
26.22	H. v. Sanitärkeramik	-	.	.	.
26.25	H. v. keramischen Erzeugnissen, a. n. g.	-	.	.	.
26.26	H. v. feuerfesten keramischen Werkstoffen u. Waren	-	4,4	5,0	0,6
26.30	H. v. keramischen Wand- u. Bodenfliesen u. -platten	-	.	.	.
26.40	H. v. Ziegeln u. sonst. Baukeramik	-	-6,0	-4,1	2,0
26.61	H. v. Erzeugn. a. Beton, Zement u. Kalksandstein f. d. Bau	4,0	2,3	7,4	5,0
26.62	H. v. Gipszeugnissen f. d. Bau	-	.	.	.
26.63	H. v. Frischbeton (Transportbeton)	10,5	-5,2	-7,7	-2,7
26.64	H. v. Mörtel u. anderem Beton (Trockenbeton)	-7,7	-8,9	-6,0	3,2
26.65	H. v. Faserzementwaren	-	.	.	.
26.66	H. v. Erzeugnissen a. Beton, Zement u. Gips, a. n. g.	-	.	.	.
26.70	Be- u. Verarbeitung v. Natur- u. Naturwerksteinen, a. n. g.	-	.	.	.
26.81	H. v. Mühl-, Mahl-, Schleif-, Wetz-, Poliersteinen, Schleifstoffen	-	.	.	.
26.82	H. v. sonst. Erzeugn. a. nicht metallischen Mineralien, a. n. g.	4,8	.	.	.
26	Glasgewerbe, H. v. Keramik, Verarb. v. Steinen u. Erden	1,8	0,8	1,7	0,9
DI	Glasgewerbe, H. v. Keramik, Verarb. v. Steinen u. Erden	1,8	0,8	1,7	0,9
27.10	Erzeugung v. Roheisen, Stahl u. Ferrolegerungen	20,0	11,6	10,4	-1,1
27.21	H. v. Rohren, Rohrform-, Rohrverschlussstücken a. Gusseisen	-	.	.	.
27.22	H. v. Stahlrohren, Rohrformstücken usw. a. Stahl	-20,0	.	.	.
27.31	H. v. Blankstahl	-	.	.	.
27.32	H. v. Kaltband mit einer Breite v. weniger als 600 mm	-	.	.	.
27.33	H. v. Kaltprofilen	-	.	.	.
27.41	Erzeugung u. erste Bearbeitung v. Edelmetallen	-	.	.	.
27.42	Erzeugung u. erste Bearbeitung v. Aluminium	33,3	36,2	50,0	10,1
27.43	Erzeugung u. erste Bearbeitung v. Blei, Zinn u. Zinn	-	-1,0	-2,6	-1,6
27.44	Erzeugung u. erste Bearbeitung v. Kupfer	-	.	.	.
27.45	Erzeugung u. erste Bearbeitung v. sonst. NE-Metallen	-	.	.	.
27.51	Eisengießereien	-	5,0	5,2	0,1
27.52	Stahlgießereien	20,0	.	.	.
27.53	Leichtmetallgießereien	7,7	8,9	14,2	4,8
27.54	Buntmetallgießereien	-	.	.	.
27	Metallerzeugung u. -bearbeitung	4,8	4,5	6,0	1,4
28.11	H. v. Metallkonstruktionen	-0,8	3,0	3,6	0,7
28.12	H. v. Ausbauelementen a. Metall	-14,3	-7,6	-9,0	-1,5
28.21	H. v. Metallbehältern m. Fassungsvermögen v. mehr a. 300 l	-9,1	2,0	3,6	1,5
28.22	H. v. Heizkörpern u. -kesseln f. Zentralheizungen	-	-0,7	2,6	3,3
28.30	H. v. Dampfkesseln (oh. Zentralheizungskessel)	-13,6	-2,1	-1,6	0,5
28.40	H. v. Schmiede-, Press-, Zieh- u. Stanzteilen usw.	2,6	5,4	8,6	3,0
28.51	Oberflächenveredlung u. Wärmebehandlung	12,5	18,2	21,6	2,8
28.52	Mechanik, a. n. g.	-2,1	1,9	3,4	1,5
28.62	H. v. Werkzeugen	-	-2,4	-4,0	-1,6
28.63	H. v. Schlössern u. Beschlägen a. unedl. Metallen	-11,1	-2,7	-3,9	-1,2
28.71	H. v. Metallbehältern m. Fassungsverm. v. 300 l oder weniger	-	.	.	.
28.72	H. v. Verpackungen u. Verschlüssen a. Eisen, Stahl, NE-Metall	-	.	.	.
28.73	H. v. Drahtwaren	9,1	16,9	16,9	0,0

Bezahlte Entgelte		Gesamtumsatz			Umsatz aus eigenen Erzeugnissen			WZ 2003
insgesamt	je tätiger Person	insgesamt	darunter Ausland	je tätiger Person	zusammen	darunter Ausland	je tätiger Person	
3,7	-1,3	26.14
.	26.15
.	26.21
.	26.22
.	26.25
6,0	1,5	26,5	32,0	21,2	26,6	32,0	21,2	26.26
.	26.30
-2,9	3,4	35,9	.	44,6	39,3	.	48,3	26.40
-1,5	-3,7	9,5	33,3	7,1	13,1	29,4	10,5	26.61
.	26.62
-4,4	0,8	2,6	.	8,1	5,3	.	11,0	26.63
-7,7	1,3	16,2	.	27,6	7,3	.	17,7	26.64
.	26.65
.	26.66
.	26.70
.	26.81
.	26.82
1,6	0,8	16,4	21,1	15,4	16,4	21,2	15,5	26
1,6	0,8	16,4	21,1	15,4	16,4	21,2	15,5	DI
19,5	7,1	32,7	12,3	18,9	32,8	12,3	19,0	27.10
.	27.21
.	27.22
.	27.31
.	27.32
.	27.33
.	27.41
18,4	-13,1	27.42
6,1	7,2	80,4	.	82,3	92,0	.	93,9	27.43
.	27.44
.	27.45
3,5	-1,4	25,6	10,3	19,6	24,9	10,3	18,9	27.51
.	27.52
13,6	4,3	26,4	52,6	16,0	28,9	52,7	18,4	27.53
.	27.54
7,1	2,5	29,9	6,3	24,4	30,2	6,2	24,6	27
3,5	0,5	13,9	.	10,6	15,5	.	12,2	28.11
-12,0	-4,7	6,1	.	14,9	5,9	.	14,6	28.12
5,7	3,6	28.21
-6,1	-5,4	28.22
6,1	8,4	-0,7	-20,6	1,4	-1,8	-20,6	0,3	28.30
7,0	1,6	11,2	25,4	5,6	11,4	25,4	5,7	28.40
19,3	0,9	37,8	196,6	16,5	38,1	197,7	16,8	28.51
1,8	-0,1	17,1	-0,5	15,0	13,7	-0,7	11,6	28.52
0,9	3,4	36,3	.	39,7	36,2	.	39,6	28.62
-3,0	-0,3	-44,7	.	-43,1	-46,7	.	-45,2	28.63
.	28.71
.	28.72
20,0	2,7	43,8	.	22,9	45,5	.	24,5	28.73

2. Ergebnisse der Betriebe nach Wirtschaftszweigen

Noch: 2.3. Betriebe, Personen, Arbeitsstunden, bezahlte Entgelte und Umsatz
– Veränderung zum Vorjahresmonat (in Prozent)

WZ 2003	Wirtschaftszweig Hauptgruppe	Betriebe	Tätige Personen	Geleistete Arbeitsstunden	
				insgesamt	je tätiger Person
28.74	H. v. Schrauben, Nieten, Ketten u. Federn	7,7	3,2	3,9	0,7
28.75	H. v. sonst. Metallwaren, a. n. g.	-11,8	-0,6	1,0	1,6
28	H. v. Metallerzeugnissen	-0,8	3,4	4,5	1,1
DJ	Metallerzeugung u. -bearbeitung, H. v. Metallerzeugnissen	-0,2	3,7	4,8	1,1
29.11	H. v. Verbrennungsmotoren, Turbinen (oh. f. Luft-, Straßenfzg.)	100,0	.	.	.
29.12	H. v. Pumpen u. Kompressoren	4,5	10,8	12,5	1,6
29.13	H. v. Armaturen	-27,3	.	.	.
29.14	H. v. Lagern, Getrieben, Zahnrädern u. Antriebselementen	-	2,3	4,9	2,6
29.21	H. v. Öfen u. Brennern	10,0	-1,7	-1,4	0,3
29.22	H. v. Hebezeugen u. Fördermitteln	7,7	8,2	13,2	4,7
29.23	H. v. kälte- u. lufttechn. Erzeugnissen, nicht f. d. Haushalt	18,5	34,4	38,9	3,4
29.24	H. v. sonst. nicht wirtschaftszweigspez. Maschinen, a. n. g.	-	13,3	12,8	-0,5
29.31	H. v. land- u. forstwirtschaftlichen Zugmaschinen	-	.	.	.
29.32	H. v. sonst. land- u. forstwirtschaftlichen Maschinen	-20,0	.	.	.
29.41	H. v. handgeführten kraftbetriebenen Werkzeugen	-	-0,9	-	0,9
29.42	H. v. Werkzeugmaschinen f. d. Metallbearbeitung	2,5	-4,0	-5,2	-1,2
29.43	H. v. Werkzeugmaschinen, a. n. g.	-4,8	0,1	3,4	3,4
29.51	H. v. Masch. f. d. Metallerzeugung, v. Walzwerkseinricht. usw.	-	.	.	.
29.52	H. v. Bergwerks-, Bau- u. Baustoffmaschinen	-	14,3	20,9	5,8
29.53	H. v. Masch. f. d. Ernährungsgewerbe u. d. Tabakverarbeitung	-6,7	-8,3	-5,7	2,9
29.54	H. v. Masch. f. d. Textil-, Bekleidungs- u. Ledergewerbe	-	-6,1	-4,2	2,0
29.55	H. v. Masch. f. d. Papiergewerbe	-40,0	.	.	.
29.56	H. v. Masch. f. bestimmte Wirtschaftszweige, a. n. g.	-3,4	2,0	4,7	2,6
29.71	H. v. elektrischen Haushaltsgeräten	-	3,4	3,1	-0,2
29.72	H. v. nichtelektr. Heiz-, Koch-, Heißwasser-, Heißluftger. a. n. g.	25,0	34,2	38,6	3,3
29	Maschinenbau	0,2	4,1	6,3	2,1
DK	Maschinenbau	0,2	4,1	6,3	2,1
30.02	H. v. Datenverarbeitungsgeräten u. -einrichtungen	22,2	13,6	12,4	-1,1
30	H. v. Büromaschinen, DV-Geräten u. -Einrichtungen	22,2	13,6	12,4	-1,1
31.10	H. v. Elektromotoren, Generatoren u. Transformatoren	-3,6	2,6	6,4	3,8
31.20	H. v. Elektrizitätsverteilungs- u. -schalteinrichtungen	-4,9	2,6	3,0	0,5
31.30	H. v. isolierten Elektrokabeln, -leitungen u. -drähten	7,1	.	.	.
31.40	H. v. Akkumulatoren u. Batterien	-25,0	.	.	.
31.50	H. v. elektrischen Lampen u. Leuchten	-11,8	-1,7	-1,2	0,5
31.61	H. v. elektr. Ausrüstungen f. Motoren u. Fahrzeuge, a. n. g.	-	7,8	-1,5	-8,6
31.62	H. v. sonst. elektrischen Ausrüstungen, a. n. g.	-10,0	-0,7	-3,7	-3,1
31	H. v. Geräten der Elektrizitätserzeugung, -verteilung u. Ä.	-5,6	1,5	3,2	1,7
32.10	H. v. elektronischen Bauelementen	6,5	2,3	1,6	-0,8
32.20	H. v. Geräten u. Einrichtungen d. Telekommunikationstechnik	-16,0	-3,6	1,8	5,6
32.30	H. v. Rundfunkgeräten sowie phono- u. videotechn. Geräten	-12,5	4,7	9,9	4,9
32	Rundfunk- u. Nachrichtentechnik	-4,7	1,3	1,9	0,6
33.10	H. v. medizinischen Geräten u. orthopädischen Erzeugnissen	-	-1,0	3,5	4,5
33.20	H. v. Mess-, Kontroll-, Navigations- u. ä. Instrumenten usw.	-2,5	5,8	5,7	-0,1
33.30	H. v. industriellen Prozesssteuerungseinrichtungen	12,5	12,4	7,5	-4,3

Bezahlte Entgelte		Gesamtumsatz			Umsatz aus eigenen Erzeugnissen			WZ 2003
insgesamt	je tätiger Person	insgesamt	darunter Ausland	je tätiger Person	zusammen	darunter Ausland	je tätiger Person	
5,5	2,2	3,3	9,0	0,1	2,7	7,4	-0,5	28.74
1,9	2,5	13,9	27,8	14,6	13,7	27,8	14,4	28.75
4,5	1,0	12,0	19,0	8,3	11,9	20,1	8,2	28
5,2	1,5	19,0	12,2	14,8	19,2	12,4	15,0	DJ
.	29.11
9,4	-1,2	14,3	21,0	3,2	12,9	18,9	2,0	29.12
.	29.13
4,0	1,7	17,1	40,5	14,5	17,0	40,5	14,4	29.14
2,7	4,4	-29,3	1,3	-28,1	-37,2	-19,8	-36,1	29.21
10,6	2,2	4,1	56,0	-3,8	6,2	57,4	-1,8	29.22
36,9	1,8	65,0	60,4	22,8	70,1	74,6	26,6	29.23
18,3	4,4	52,0	-23,0	34,1	50,5	-24,9	32,8	29.24
.	29.31
.	29.32
-9,2	-8,3	29.41
-6,3	-2,4	24,6	41,8	29,8	22,0	37,4	27,1	29.42
2,7	2,7	29.43
.	29.51
26,5	10,7	-24,6	.	-34,1	-33,5	.	-41,8	29.52
-6,4	2,0	-9,2	.	-1,0	-12,6	.	-4,6	29.53
-8,9	-3,0	27,8	57,9	36,1	29,1	61,7	37,5	29.54
.	29.55
5,5	3,4	25,2	37,8	22,7	23,3	33,2	20,9	29.56
5,1	1,7	35,3	.	30,9	53,6	.	48,6	29.71
51,9	13,2	64,8	.	22,8	68,8	.	25,8	29.72
6,2	1,9	22,3	33,3	17,4	20,9	31,2	16,1	29
6,2	1,9	22,3	33,3	17,4	20,9	31,2	16,1	DK
8,9	-4,1	20,6	.	6,2	12,8	.	-0,7	30.02
8,9	-4,1	20,6	.	6,2	12,8	.	-0,7	30
5,7	3,1	39,3	0,4	35,9	42,5	4,6	38,9	31.10
5,6	3,0	28,5	81,5	25,3	29,2	83,8	26,0	31.20
.	31.30
.	31.40
-2,9	-1,2	12,6	17,6	14,6	11,9	2,4	13,9	31.50
4,9	-2,6	-8,1	.	-14,8	-8,1	.	-14,8	31.61
1,1	1,8	36,9	.	37,8	35,8	.	36,7	31.62
2,7	1,2	29,1	33,6	27,2	29,3	34,4	27,4	31
14,9	12,3	41,7	78,5	38,4	54,8	78,2	51,3	32.10
-1,0	2,6	66,3	.	72,4	73,1	.	79,5	32.20
11,0	6,0	44,1	.	37,6	24,8	.	19,2	32.30
11,6	10,2	44,7	.	42,9	56,7	.	54,7	32
-0,9	0,2	9,1	-10,4	10,2	9,0	-9,0	10,1	33.10
3,3	-2,4	9,1	-14,0	3,1	9,8	-13,5	3,8	33.20
22,4	8,9	15,8	.	3,1	12,8	.	0,3	33.30

2. Ergebnisse der Betriebe nach Wirtschaftszweigen

Noch: 2.3. Betriebe, Personen, Arbeitsstunden, bezahlte Entgelte und Umsatz
– Veränderung zum Vorjahresmonat (in Prozent)

WZ 2003	Wirtschaftszweig Hauptgruppe	Betriebe	Tätige Personen	Geleistete Arbeitsstunden	
				insgesamt	je tätiger Person
33.40	H. v. optischen u. fotografischen Geräten	-33,3	.	.	.
33.50	H. v. Uhren	-	.	.	.
33	Medizin-, Mess-, Steuer-, Regelungstechnik, Optik, H. v. Uhren	-0,8	2,7	4,5	1,8
DL	H. v. Büromaschinen; Elektrotechnik, Feinmechanik, Optik	-3,0	1,9	3,0	1,1
34.10	H. v. Kraftwagen u. Kraftwagenmotoren	-28,6	-2,0	-5,6	-3,6
34.20	H. v. Karosserien, Aufbauten u. Anhängern	7,1	21,4	13,2	-6,7
34.30	H. v. Teilen u. Zubehör f. Kraftwagen u. Kraftwagenmotoren	3,1	-2,9	-5,9	-3,1
34	H. v. Kraftwagen u. Kraftwagenteilen	2,0	-0,4	-3,8	-3,4
35.11	Schiffbau (oh. Boots- u. Yachtbau)	-	.	.	.
35.12	Boots- u. Yachtbau	-	.	.	.
35.20	Bahnindustrie	-	-0,9	-8,4	-7,6
35.30	Luft- u. Raumfahrzeugbau	25,0	.	.	.
35.41	H. v. Krafträdern	-	.	.	.
35.42	H. v. Fahrrädern	-	7,8	40,0	29,8
35.43	H. v. Behindertenfahrzeugen	-	.	.	.
35	Sonstiger Fahrzeugbau	4,0	4,9	7,9	2,9
DM	Fahrzeugbau	2,4	0,6	-1,8	-2,4
36.11	H. v. Sitzmöbeln	-11,8	5,0	1,3	-3,5
36.12	H. v. Büro- u. Ladenmöbeln	5,9	7,6	6,3	-1,3
36.13	H. v. Küchenmöbeln	50,0	.	.	.
36.14	H. v. sonst. Möbeln	-	4,9	4,9	0,0
36.15	H. v. Matratzen	-	.	.	.
36.30	H. v. Musikinstrumenten	-6,7	0,6	2,3	1,6
36.40	H. v. Sportgeräten	-	.	.	.
36.50	H. v. Spielwaren	-	.	.	.
36.62	H. v. Besen u. Bürsten	-	-1,9	1,4	3,3
36.63	H. v. Erzeugnissen, a. n. g.	-8,3	-3,6	1,2	5,0
36	H. v. Möbeln, Schmuck, Musikinstr., Sportgeräten, Spielw.	-1,8	2,7	3,9	1,2
37.10	Recycling v. metallischen Altmaterialien u. Reststoffen	-	41,4	35,0	-4,5
37.20	Recycling v. nicht metallischen Altmaterialien u. Reststoffen	-6,2	0,3	1,8	1,5
37	Recycling	-4,3	11,0	10,1	-0,9
DN	H. v. Möbeln, Schmuck, Musikinstr., Sportg., Spielw.; Recycl.	-2,2	3,6	4,9	1,2
D	Verarbeitendes Gewerbe	-1,4	2,0	2,8	0,8
Hauptgruppen:					
A+EN	Vorleistungsgüterproduzenten und Energie	-0,4	2,7	3,5	0,8
B	Investitionsgüterproduzenten	-0,9	2,2	2,9	0,7
GG	Gebrauchsgüterproduzenten	-0,9	4,6	6,2	1,5
VG	Verbrauchsgüterproduzenten	-3,9	-0,8	0,1	1,0
Insgesamt		-1,3	1,9	2,7	0,8

Bezahlte Entgelte		Gesamtumsatz			Umsatz aus eigenen Erzeugnissen			WZ 2003
insgesamt	je tätiger Person	insgesamt	darunter Ausland	je tätiger Person	zusammen	darunter Ausland	je tätiger Person	
.	33.40
.	33.50
4,6	1,9	8,2	-6,9	5,4	8,4	-6,6	5,6	33
7,7	5,7	35,5	58,5	33,0	41,3	58,8	38,7	DL
12,6	15,0	19,2	.	21,6	17,5	.	19,9	34.10
18,7	-2,3	52,9	.	25,9	58,3	.	30,3	34.20
-5,6	-2,8	3,1	20,3	6,1	1,7	18,5	4,6	34.30
5,9	6,3	15,2	20,4	15,7	13,8	19,6	14,2	34
.	35.11
.	35.12
-3,9	-3,0	78,9	.	80,4	81,8	.	83,4	35.20
.	35.30
.	35.41
9,5	1,5	35.42
.	35.43
3,4	-1,5	50,1	190,3	43,1	51,0	190,3	44,0	35
5,4	4,8	17,5	25,8	16,8	16,2	25,1	15,5	DM
0,8	-4,0	-10,9	8,9	-15,1	-10,9	8,9	-15,1	36.11
5,0	-2,4	35,2	94,4	25,7	38,3	88,8	28,5	36.12
.	36.13
2,1	-2,6	5,1	9,4	0,2	1,3	6,0	-3,4	36.14
.	36.15
-6,3	-6,9	6,3	22,8	5,7	2,2	3,3	1,5	36.30
.	36.40
.	36.50
1,9	3,8	5,8	.	7,8	9,2	.	11,2	36.62
1,7	5,5	-1,9	.	1,7	-3,7	.	-0,1	36.63
0,7	-1,9	1,2	10,2	-1,4	0,1	5,0	-2,6	36
35,1	-4,4	42,8	.	1,0	41,4	.	0,0	37.10
-5,0	-5,3	-3,2	.	-3,5	-7,7	.	-8,0	37.20
5,9	-4,6	16,0	22,8	4,5	15,1	23,8	3,6	37
1,3	-2,2	3,7	12,2	0,1	2,5	8,1	-1,1	DN
4,8	2,8	16,5	31,0	14,3	17,4	30,1	15,2	D
5,6	2,8	24,3	38,6	21,0	25,4	38,5	22,1	A+EN
5,0	2,7	19,5	26,2	17,0	18,6	25,2	16,1	B
4,2	-0,4	8,8	11,5	4,0	7,0	5,1	2,3	GG
1,0	1,9	-1,2	29,8	-0,4	2,3	26,7	3,2	VG
4,6	2,6	16,6	31,0	14,4	17,5	30,1	15,3	

2. Ergebnisse der Betriebe nach Wirtschaftszweigen

Monat August 2006

2.4. Betriebe, Gesamtumsatz, Umsatz mit der Eurozone und Exportquote

WZ 2003	Wirtschaftszweig Hauptgruppe	Be- triebe	Gesamtumsatz			Ex- port- quote
			insgesamt	darunter Auslandsumsatz		
				zusammen		darunter Eurozone
			1 000 €			%
10	Kohlenbergbau, Torfgewinnung	2
CA	Kohlenbergbau, Torfgewinnung, Gew. v. Erdöl, Erdgas usw.	2
14	Gew. v. Steinen u. Erden, sonst. Bergbau	87
CB	Erzbergbau, Gew. v. Steinen u. Erden, sonst. Bergbau	87
C	Bergbau u. Gewinnung v. Steinen u. Erden	89	70 428	1 742	1 101	2,5
15	Ernährungsgewerbe	353
16	Tabakverarbeitung	1
DA	Ernährungsgewerbe u. Tabakverarbeitung	354	552 957	34 819	30 480	6,3
17	Textilgewerbe	132	70 885	20 004	10 950	28,2
18	Bekleidungsgewerbe	31	16 418	3 365	2 653	20,5
DB	Textil- u. Bekleidungsgewerbe	163	87 303	23 368	13 602	26,8
DC	Ledergewerbe	9
DD	Holzgewerbe (oh. H. v. Möbeln)	79	77 463	22 068	8 877	28,5
21	Papiergewerbe	64	101 906	36 353	16 523	35,7
22	Verlagsgew., Druckgew., Vervielf. bespielter Tonträger usw.	88	96 837	9 986	2 784	10,3
DE	Papier-, Verlags- u. Druckgewerbe	152	198 743	46 339	19 307	23,3
DF	Kokerei, Mineralölverarb., H. u. Verarb. v. Spalt-, Brutstoffen	1
DG	H. v. chemischen Erzeugnissen	81	264 783	158 678	50 490	59,9
DH	H. v. Gummi- u. Kunststoffwaren	145	129 677	27 807	14 312	21,4
DI	Glasgewerbe, H. v. Keramik, Verarb. v. Steinen u. Erden	226	167 837	24 902	8 866	14,8
27	Metallerzeugung u. -bearbeitung	65	240 351	51 884	24 409	21,6
28	H. v. Metallerzeugnissen	472	318 423	50 030	29 223	15,7
DJ	Metallerzeugung u. -bearbeitung, H. v. Metallerzeugnissen	537	558 774	101 915	53 633	18,2
DK	Maschinenbau	443	487 024	198 450	62 432	40,7
30	H. v. Büromaschinen, DV-Geräten u. -Einrichtungen	11	5 004	.	.	.
31	H. v. Geräten der Elektrizitätserzeugung, -verteilung u. Ä.	151	186 744	48 076	20 110	25,7
32	Rundfunk- u. Nachrichtentechnik	61	379 209	.	.	.
33	Medizin-, Mess-, Steuer-, Regelungstechnik, Optik, H. v. Uhren	129	56 938	17 142	5 087	30,1
DL	H. v. Büromaschinen; Elektrotechnik, Feinmechanik, Optik	352	627 895	277 765	77 594	44,2
34	H. v. Kraftwagen u. Kraftwagenteilen	101	820 285	427 709	155 430	52,1
35	Sonstiger Fahrzeugbau	26	73 462	33 794	3 681	46,0
DM	Fahrzeugbau	127	893 747	461 503	159 110	51,6
36	H. v. Möbeln, Schmuck, Musikinstr., Sportgeräten, Spielw.	111	77 070	14 101	9 968	18,3
37	Recycling	22	17 922	2 967	727	16,6
DN	H. v. Möbeln, Schmuck, Musikinstr., Sportg., Spielw.; Recycl.	133	94 992	17 068	10 695	18,0
D	Verarbeitendes Gewerbe	2 802	4 146 955	1 394 992	509 538	33,6
A+EN	Vorleistungsgüterproduzenten und Energie	1 269	1 703 668	578 339	192 763	33,9
B	Investitionsgüterproduzenten	907	1 639 112	699 850	239 652	42,7
GG	Gebrauchsgüterproduzenten	116	98 230	20 980	11 534	21,4
VG	Verbrauchsgüterproduzenten	599	776 374	97 566	66 690	12,6
	Insgesamt	2 891	4 217 384	1 396 735	510 640	33,1

2. Ergebnisse der Betriebe nach Wirtschaftszweigen

Monat August 2006

2.5. Betriebe, Gesamtumsatz, Umsatz mit der Eurozone, Exportquote – Veränderung zum Vormonat (in Prozent)

WZ 2003	Wirtschaftszweig Hauptgruppe	Be- triebe	Gesamtumsatz			Ex- port- quote
			insgesamt	darunter Auslandsumsatz		
				zusammen	darunter Eurozone	
10	Kohlenbergbau, Torfgewinnung	-
CA	Kohlenbergbau, Torfgewinnung, Gew. v. Erdöl, Erdgas usw.	-
14	Gew. v. Steinen u. Erden, sonst. Bergbau	-
CB	Erzbergbau, Gew. v. Steinen u. Erden, sonst. Bergbau	-
C	Bergbau u. Gewinnung v. Steinen u. Erden	-	10,8	6,0	3,7	-4,4
15	Ernährungsgewerbe	-0,6
16	Tabakverarbeitung	-
DA	Ernährungsgewerbe u. Tabakverarbeitung	-0,6	1,0	3,1	1,0	2,1
17	Textilgewerbe	-1,5	-4,4	-13,3	-15,4	-9,3
18	Bekleidungsgewerbe	-3,1	17,5	25,6	58,5	6,9
DB	Textil- u. Bekleidungsgewerbe	-1,8	-0,9	-9,2	-7,0	-8,4
DC	Ledergewerbe	-
DD	Holzgewerbe (oh. H. v. Möbeln)	-	6,9	-8,2	-7,6	-14,1
21	Papiergewerbe	-	3,7	-0,8	1,1	-4,3
22	Verlagsgew., Druckgew., Vervielf. bespielter Tonträger usw.	-	2,5	-15,5	-5,0	-17,6
DE	Papier-, Verlags- u. Druckgewerbe	-	3,1	-4,4	0,1	-7,3
DF	Kokerei, Mineralölverarb., H. u. Verarb. v. Spalt-, Brutstoffen	-
DG	H. v. chemischen Erzeugnissen	-	20,6	29,2	29,9	7,1
DH	H. v. Gummi- u. Kunststoffwaren	-	4,1	4,5	0,7	0,4
DI	Glasgewerbe, H. v. Keramik, Verarb. v. Steinen u. Erden	-0,4	4,1	-2,7	-4,2	-6,6
27	Metallerzeugung u. -bearbeitung	-	-0,1	-8,0	-14,4	-7,9
28	H. v. Metallerzeugnissen	-0,2	7,1	2,9	7,4	-3,9
DJ	Metallerzeugung u. -bearbeitung, H. v. Metallerzeugnissen	-0,2	3,9	-2,9	-3,7	-6,6
DK	Maschinenbau	-0,2	-0,9	0,1	-16,9	1,0
30	H. v. Büromaschinen, DV-Geräten u. -Einrichtungen	-	-11,0	.	.	.
31	H. v. Geräten der Elektrizitätserzeugung, -verteilung u. Ä.	-0,7	9,1	21,9	25,6	11,8
32	Rundfunk- u. Nachrichtentechnik	-	18,8	.	.	.
33	Medizin-, Mess-, Steuer-, Regelungstechnik, Optik, H. v. Uhren	-0,8	-3,7	-11,3	-19,2	-7,9
DL	H. v. Büromaschinen; Elektrotechnik, Feinmechanik, Optik	-0,6	13,1	26,0	21,1	11,4
34	H. v. Kraftwagen u. Kraftwagenteilen	-	0,5	-7,5	18,1	-8,0
35	Sonstiger Fahrzeugbau	-	44,4	145,1	62,4	69,7
DM	Fahrzeugbau	-	3,1	-3,1	18,8	-6,0
36	H. v. Möbeln, Schmuck, Musikinstr., Sportgeräten, Spielw.	-	5,9	-6,4	-1,1	-11,6
37	Recycling	-	-4,5	24,2	119,0	30,0
DN	H. v. Möbeln, Schmuck, Musikinstr., Sportg., Spielw.; Recycl.	-	3,8	-2,2	2,7	-5,8
D	Verarbeitendes Gewerbe	-0,4	4,9	5,3	7,1	0,4
A+EN	Vorleistungsgüterproduzenten und Energie	-0,2	7,2	13,3	2,7	5,8
B	Investitionsgüterproduzenten	-0,3	3,4	-1,9	6,7	-5,1
GG	Gebrauchsgüterproduzenten	-	-0,3	-8,0	1,1	-7,6
VG	Verbrauchsgüterproduzenten	-0,7	4,1	21,0	25,7	16,2
	Insgesamt	-0,3	4,9	5,3	7,1	0,3

3. Ergebnisse der Betriebe nach Hauptgruppen sowie Kreisfreien Städten und Landkreisen

3.1. Betriebe, Personen, Arbeitsstunden, bezahlte Entgelte und Umsatz

Kreis-Nr.	Kreisfreie Stadt Landkreis Regierungsbezirk	Betriebe	Tätige Personen	Geleistete Arbeitsstunden	
				insgesamt	je tätiger Person
				1 000	Std.
61	Chemnitz, Stadt	158	12 616	1 820	144
	Vorleistungsgüterproduzenten und Energie	63	4 509	618	137
	Investitionsgüterproduzenten	68	5 930	847	143
	Gebrauchsgüterproduzenten	1	.	.	.
	Verbrauchsgüterproduzenten	26	.	.	.
66	Plauen, Stadt	52	4 815	660	137
	Vorleistungsgüterproduzenten und Energie	17	1 347	191	142
	Investitionsgüterproduzenten	14	2 103	271	129
	Gebrauchsgüterproduzenten	2	.	.	.
	Verbrauchsgüterproduzenten	19	.	.	.
67	Zwickau, Stadt	61	11 581	1 371	118
	Vorleistungsgüterproduzenten und Energie	22	1 072	145	135
	Investitionsgüterproduzenten	28	9 467	1 082	114
	Gebrauchsgüterproduzenten	1	.	.	.
	Verbrauchsgüterproduzenten	10	.	.	.
71	Annaberg	92	6 385	875	137
	Vorleistungsgüterproduzenten und Energie	52	3 919	525	134
	Investitionsgüterproduzenten	18	1 418	189	133
	Gebrauchsgüterproduzenten	4	229	39	170
	Verbrauchsgüterproduzenten	18	819	122	149
73	Chemnitzer Land	109	9 858	1 402	142
	Vorleistungsgüterproduzenten und Energie	43	3 253	437	134
	Investitionsgüterproduzenten	42	5 167	750	145
	Gebrauchsgüterproduzenten	2	.	.	.
	Verbrauchsgüterproduzenten	22	.	.	.
77	Freiberg	142	10 570	1 519	144
	Vorleistungsgüterproduzenten und Energie	73	6 660	977	147
	Investitionsgüterproduzenten	30	1 566	217	139
	Gebrauchsgüterproduzenten	14	678	85	125
	Verbrauchsgüterproduzenten	25	1 666	240	144
78	Vogtlandkreis	183	13 229	1 844	139
	Vorleistungsgüterproduzenten und Energie	62	3 836	530	138
	Investitionsgüterproduzenten	43	4 012	578	144
	Gebrauchsgüterproduzenten	16	1 362	166	122
	Verbrauchsgüterproduzenten	62	4 019	569	142
81	Mittlerer Erzgebirgskreis	98	5 693	782	137
	Vorleistungsgüterproduzenten und Energie	45	3 055	412	135
	Investitionsgüterproduzenten	24	1 404	199	142
	Gebrauchsgüterproduzenten	4	227	32	141
	Verbrauchsgüterproduzenten	25	1 007	139	138

Bezahlte Entgelte		Gesamtumsatz			Umsatz aus eigenen Erzeugnissen			Kreis- Nr.
insgesamt	je tätiger Person	insgesamt	darunter Ausland	je tätiger Person	zusammen	darunter Ausland	je tätiger Person	
1 000 €	€	1 000 €		€	1 000 €		€	
30 720	2 435	222 108	65 323	17 605	214 316	64 027	16 988	61
10 574	2 345	75 612	12 466	16 769	71 833	12 022	15 931	
15 363	2 591	118 772	49 770	20 029	116 581	49 194	19 660	
.	
.	
10 641	2 210	64 317	20 705	13 358	60 167	18 308	12 496	66
2 632	1 954	21 496	7 251	15 958	18 141	4 862	13 468	
5 662	2 692	22 415	10 873	10 659	22 254	10 873	10 582	
.	
.	
35 913	3 101	331 950	191 361	28 663	324 154	190 860	27 990	67
2 716	2 534	19 262	5 239	17 968	15 497	4 903	14 456	
31 159	3 291	292 137	185 789	30 858	288 188	185 623	30 441	
.	
.	
10 628	1 665	62 818	18 020	9 838	57 820	16 694	9 056	71
6 491	1 656	34 423	8 891	8 784	33 622	8 705	8 579	
2 717	1 916	21 266	7 592	14 997	17 315	6 460	12 211	
366	1 598	2 028	450	8 856	2 000	442	8 734	
1 054	1 287	5 102	1 087	6 230	4 884	1 087	5 963	
19 562	1 984	124 689	45 082	12 649	118 204	44 474	11 991	73
5 829	1 792	29 835	8 644	9 172	29 174	8 406	8 968	
11 586	2 242	82 006	35 882	15 871	80 309	35 514	15 543	
.	
.	
21 022	1 989	205 728	78 106	19 463	201 423	77 658	19 056	77
14 367	2 157	162 519	74 499	24 402	159 883	74 145	24 006	
3 212	2 051	17 395	2 779	11 108	16 782	2 701	10 716	
1 086	1 602	5 423	317	7 999	5 331	303	7 863	
2 357	1 415	20 391	510	12 239	19 426	510	11 660	
24 248	1 833	149 935	38 144	11 334	141 510	35 016	10 697	78
7 050	1 838	39 173	5 567	10 212	38 281	5 313	9 979	
8 707	2 170	55 817	13 558	13 913	52 142	12 212	12 997	
2 331	1 711	11 007	3 901	8 081	7 995	2 377	5 870	
6 160	1 533	43 939	15 117	10 933	43 092	15 115	10 722	
8 926	1 568	46 649	10 071	8 194	41 192	9 528	7 236	81
5 161	1 689	25 089	8 075	8 212	23 512	7 644	7 696	
2 254	1 605	12 686	1 434	9 036	9 196	1 322	6 550	
357	1 573	1 285	399	5 661	1 285	399	5 661	
1 154	1 146	7 590	163	7 537	7 199	163	7 149	

3. Ergebnisse der Betriebe nach Hauptgruppen sowie Kreisfreien Städten und Landkreisen
 Noch: 3.1. Betriebe, Personen, Arbeitsstunden, bezahlte Entgelte und Umsatz

Kreis- Nr.	Kreisfreie Stadt Landkreis Regierungsbezirk	Betriebe	Tätige Personen	Geleistete Arbeitsstunden	
				insgesamt	je tätiger Person
				1 000	Std.
82	Mittweida	125	8 427	1 183	140
	Vorleistungsgüterproduzenten und Energie	62	3 852	529	137
	Investitionsgüterproduzenten	34	2 549	360	141
	Gebrauchsgüterproduzenten	10	570	87	153
	Verbrauchsgüterproduzenten	19	1 456	207	142
88	Stollberg	90	6 148	851	138
	Vorleistungsgüterproduzenten und Energie	44	3 438	474	138
	Investitionsgüterproduzenten	29	1 805	258	143
	Gebrauchsgüterproduzenten	4	156	18	115
	Verbrauchsgüterproduzenten	13	749	100	134
91	Aue-Schwarzenberg	103	8 431	1 205	143
	Vorleistungsgüterproduzenten und Energie	49	4 387	614	140
	Investitionsgüterproduzenten	33	3 012	450	149
	Gebrauchsgüterproduzenten	3	150	18	120
	Verbrauchsgüterproduzenten	18	882	122	138
93	Zwickauer Land	68	4 343	626	144
	Vorleistungsgüterproduzenten und Energie	32	1 533	208	136
	Investitionsgüterproduzenten	24	2 307	347	150
	Gebrauchsgüterproduzenten	1	.	.	.
	Verbrauchsgüterproduzenten	11	.	.	.
	Regierungsbezirk Chemnitz	1 281	102 096	14 137	138
	Vorleistungsgüterproduzenten und Energie	564	40 861	5 659	138
	Investitionsgüterproduzenten	387	40 740	5 549	136
	Gebrauchsgüterproduzenten	62	3 902	509	130
	Verbrauchsgüterproduzenten	268	16 593	2 420	146

Monat August 2006

Bezahlte Entgelte		Gesamtumsatz			Umsatz aus eigenen Erzeugnissen			Kreis- Nr.
insgesamt	je tätiger Person	insgesamt	darunter Ausland	je tätiger Person	zusammen	darunter Ausland	je tätiger Person	
1 000 €	€	1 000 €		€	1 000 €		€	
16 588	1 968	112 317	20 471	13 328	107 381	20 247	12 742	82
7 840	2 035	59 842	8 927	15 535	56 510	8 816	14 670	
5 867	2 302	33 963	10 471	13 324	33 187	10 358	13 020	
892	1 565	5 254	650	9 218	5 086	650	8 923	
1 988	1 365	13 257	422	9 105	12 598	422	8 652	
11 598	1 886	69 631	10 486	11 326	67 366	10 121	10 957	88
6 260	1 821	43 462	8 238	12 642	41 967	7 879	12 207	
4 066	2 253	20 550	1 973	11 385	20 099	1 973	11 135	
205	1 314	1 332	141	8 538	1 332	141	8 538	
1 067	1 425	4 288	135	5 725	3 969	128	5 299	
15 947	1 891	92 896	28 264	11 018	74 799	22 182	8 872	91
9 269	2 113	61 009	21 525	13 907	45 225	16 011	10 309	
5 363	1 781	24 103	5 551	8 002	23 232	5 323	7 713	
212	1 413	1 208	481	8 053	1 184	481	7 893	
1 103	1 251	6 576	707	7 456	5 158	368	5 848	
8 586	1 977	60 226	13 494	13 867	58 747	13 491	13 527	93
2 815	1 836	18 985	3 990	12 384	18 048	3 986	11 773	
5 008	2 171	36 568	9 467	15 851	36 066	9 467	15 633	
.	
.	
214 379	2 100	1 543 264	539 527	15 116	1 467 079	522 605	14 370	
81 004	1 982	590 705	173 312	14 456	551 692	162 692	13 502	
100 963	2 478	737 676	335 140	18 107	715 351	331 020	17 559	
6 487	1 662	40 422	6 393	10 359	37 074	4 843	9 501	
25 925	1 562	174 461	24 682	10 514	162 962	24 050	9 821	

3. Ergebnisse der Betriebe nach Hauptgruppen sowie Kreisfreien Städten und Landkreisen
 Noch: 3.1. Betriebe, Personen, Arbeitsstunden, bezahlte Entgelte und Umsatz

Kreis- Nr.	Kreisfreie Stadt Landkreis Regierungsbezirk	Betriebe	Tätige Personen	Geleistete Arbeitsstunden	
				insgesamt	je tätiger Person
				1 000	Std.
62	Dresden, Stadt	236	26 396	3 871	147
	Vorleistungsgüterproduzenten und Energie	77	13 061	1 923	147
	Investitionsgüterproduzenten	104	8 803	1 284	146
	Gebrauchsgüterproduzenten	4	203	31	153
	Verbrauchsgüterproduzenten	51	4 329	633	146
63	Görlitz, Stadt	24	2 840	322	113
	Vorleistungsgüterproduzenten und Energie	5	268	35	131
	Investitionsgüterproduzenten	11	2 210	240	109
	Gebrauchsgüterproduzenten	1	.	.	.
	Verbrauchsgüterproduzenten	7	.	.	.
64	Hoyerswerda, Stadt	15	633	93	147
	Vorleistungsgüterproduzenten und Energie	6	236	35	148
	Investitionsgüterproduzenten	6	144	21	146
	Verbrauchsgüterproduzenten	3	253	37	146
72	Bautzen	112	8 826	1 178	133
	Vorleistungsgüterproduzenten und Energie	47	2 866	409	143
	Investitionsgüterproduzenten	33	3 413	429	126
	Gebrauchsgüterproduzenten	7	686	89	130
	Verbrauchsgüterproduzenten	25	1 861	251	135
80	Meißen	104	10 141	1 431	141
	Vorleistungsgüterproduzenten und Energie	54	4 904	667	136
	Investitionsgüterproduzenten	33	3 937	583	148
	Gebrauchsgüterproduzenten	2	.	.	.
	Verbrauchsgüterproduzenten	15	.	.	.
84	Niederschlesischer Oberlausitzkreis	59	4 623	627	136
	Vorleistungsgüterproduzenten und Energie	30	2 905	387	133
	Investitionsgüterproduzenten	17	970	124	128
	Gebrauchsgüterproduzenten	2	.	.	.
	Verbrauchsgüterproduzenten	10	.	.	.
85	Riesa-Großenhain	74	7 648	1 129	148
	Vorleistungsgüterproduzenten und Energie	38	5 629	812	144
	Investitionsgüterproduzenten	20	1 143	185	162
	Gebrauchsgüterproduzenten	1	.	.	.
	Verbrauchsgüterproduzenten	15	.	.	.
86	Löbau-Zittau	97	6 575	890	135
	Vorleistungsgüterproduzenten und Energie	39	2 293	322	140
	Investitionsgüterproduzenten	25	1 737	245	141
	Gebrauchsgüterproduzenten	5	588	62	105
	Verbrauchsgüterproduzenten	28	1 957	261	133

Bezahlte Entgelte		Gesamtumsatz			Umsatz aus eigenen Erzeugnissen			Kreis- Nr.
insgesamt	je tätiger Person	insgesamt	darunter Ausland	je tätiger Person	zusammen	darunter Ausland	je tätiger Person	
1 000 €	€	1 000 €		€	1 000 €		€	
80 361	3 044	640 079	290 777	24 249	589 919	288 174	22 349	62
43 731	3 348	326 217	212 085	24 976	290 383	210 588	22 233	
24 491	2 782	140 144	43 125	15 920	134 588	42 750	15 289	
588	2 897	2 865	1 505	14 113	2 792	1 505	13 754	
11 552	2 669	170 853	34 062	39 467	162 155	33 331	37 458	
7 376	2 597	34 854	8 200	12 273	34 338	8 141	12 091	63
563	2 101	2 407	652	8 981	2 297	652	8 571	
6 213	2 811	28 793	6 781	13 029	28 496	6 722	12 894	
.	
1 241	1 961	7 782	542	12 294	7 621	542	12 039	64
654	2 771	4 154	542	17 602	4 030	542	17 076	
245	1 701	631	-	4 382	613	-	4 257	
341	1 348	2 998	-	11 850	2 978	-	11 771	
18 352	2 079	108 965	23 512	12 346	103 019	22 935	11 672	72
5 397	1 883	32 556	7 960	11 359	29 681	7 960	10 356	
8 863	2 597	36 626	10 694	10 731	34 568	10 291	10 128	
1 239	1 806	9 844	1 423	14 350	9 186	1 250	13 391	
2 853	1 533	29 939	3 435	16 088	29 584	3 435	15 897	
23 620	2 329	151 119	69 256	14 902	139 968	62 347	13 802	80
10 698	2 181	51 127	7 741	10 426	49 747	7 535	10 144	
10 806	2 745	88 636	61 080	22 514	79 165	54 376	20 108	
.	
.	
9 714	2 101	63 459	8 982	13 727	61 343	8 981	13 269	84
6 626	2 281	43 529	7 158	14 984	42 162	7 158	14 514	
1 977	2 038	6 946	1 595	7 161	6 827	1 595	7 038	
.	
.	
16 253	2 125	224 208	58 187	29 316	214 179	56 834	28 005	85
12 776	2 270	185 692	52 577	32 988	181 906	51 594	32 316	
2 237	1 957	19 634	4 172	17 178	15 108	3 801	13 218	
.	
.	
11 062	1 682	59 681	14 519	9 077	58 019	14 280	8 824	86
3 798	1 656	20 958	3 072	9 140	19 888	2 903	8 673	
3 172	1 826	18 120	9 966	10 432	18 012	9 965	10 370	
1 158	1 969	3 115	464	5 298	2 895	404	4 923	
2 934	1 499	17 487	1 017	8 936	17 224	1 007	8 801	

3. Ergebnisse der Betriebe nach Hauptgruppen sowie Kreisfreien Städten und Landkreisen
 Noch: 3.1. Betriebe, Personen, Arbeitsstunden, bezahlte Entgelte und Umsatz

Kreis- Nr.	Kreisfreie Stadt Landkreis Regierungsbezirk	Betriebe	Tätige Personen	Geleistete Arbeitsstunden	
				insgesamt	je tätiger Person
				1 000	Std.
87	Sächsische Schweiz	84	5 884	819	139
	Vorleistungsgüterproduzenten und Energie	48	3 500	475	136
	Investitionsgüterproduzenten	23	1 570	217	138
	Gebrauchsgüterproduzenten	3	.	.	.
	Verbrauchsgüterproduzenten	10	.	.	.
90	Weißeritzkreis	78	6 076	798	131
	Vorleistungsgüterproduzenten und Energie	31	2 999	378	126
	Investitionsgüterproduzenten	26	1 092	155	142
	Gebrauchsgüterproduzenten	9	1 294	164	127
	Verbrauchsgüterproduzenten	12	691	100	145
92	Kamenz	149	11 447	1 607	140
	Vorleistungsgüterproduzenten und Energie	70	4 043	570	141
	Investitionsgüterproduzenten	37	3 125	439	140
	Gebrauchsgüterproduzenten	4	496	66	133
	Verbrauchsgüterproduzenten	38	3 783	532	141
	Regierungsbezirk Dresden	1 032	91 089	12 765	140
	Vorleistungsgüterproduzenten und Energie	445	42 704	6 013	141
	Investitionsgüterproduzenten	335	28 144	3 922	139
	Gebrauchsgüterproduzenten	38	3 729	483	130
	Verbrauchsgüterproduzenten	214	16 512	2 348	142

Bezahlte Entgelte		Gesamtumsatz			Umsatz aus eigenen Erzeugnissen			Kreis- Nr.
insgesamt	je tätiger Person	insgesamt	darunter Ausland	je tätiger Person	zusammen	darunter Ausland	je tätiger Person	
1 000 €	€	1 000 €		€	1 000 €		€	
11 582	1 968	76 316	16 828	12 970	73 805	16 603	12 543	87
6 912	1 975	47 220	15 533	13 491	44 800	15 307	12 800	
3 467	2 208	21 645	421	13 787	21 630	421	13 777	
.	
12 060	1 985	64 318	16 380	10 586	62 624	16 270	10 307	90
5 986	1 996	42 413	8 372	14 142	41 131	8 361	13 715	
2 346	2 148	7 502	1 838	6 870	7 362	1 824	6 742	
2 891	2 234	11 753	6 083	9 083	11 545	5 998	8 922	
837	1 211	2 650	87	3 835	2 586	87	3 742	
22 258	1 944	314 208	45 501	27 449	284 180	30 597	24 826	92
7 787	1 926	58 799	10 870	14 543	56 822	10 575	14 054	
6 877	2 201	50 828	13 320	16 265	46 868	12 244	14 998	
892	1 798	8 482	3 272	17 101	8 482	3 272	17 101	
6 702	1 772	196 099	18 039	51 837	172 008	4 505	45 469	
213 879	2 348	1 744 989	552 684	19 157	1 629 015	525 703	17 884	
104 928	2 457	815 072	326 562	19 087	762 849	323 175	17 864	
70 692	2 512	419 505	152 990	14 906	393 236	143 989	13 972	
7 545	2 023	41 701	13 380	11 183	40 490	13 062	10 858	
30 714	1 860	468 712	59 752	28 386	432 440	45 478	26 189	

3. Ergebnisse der Betriebe nach Hauptgruppen sowie Kreisfreien Städten und Landkreisen
 Noch: 3.1. Betriebe, Personen, Arbeitsstunden, bezahlte Entgelte und Umsatz

Kreis- Nr.	Kreisfreie Stadt Landkreis Regierungsbezirk	Betriebe	Tätige Personen	Geleistete Arbeitsstunden	
				insgesamt	je tätiger Person
				1 000	Std.
65	Leipzig, Stadt	166	16 144	2 194	136
	Vorleistungsgüterproduzenten und Energie	63	3 714	519	140
	Investitionsgüterproduzenten	63	8 695	1 185	136
	Gebrauchsgüterproduzenten	4	314	46	146
	Verbrauchsgüterproduzenten	36	3 421	445	130
74	Delitzsch	85	5 987	840	140
	Vorleistungsgüterproduzenten und Energie	49	2 575	359	139
	Investitionsgüterproduzenten	24	2 018	304	151
	Gebrauchsgüterproduzenten	2	.	.	.
	Verbrauchsgüterproduzenten	10	.	.	.
75	Döbeln	81	5 756	879	153
	Vorleistungsgüterproduzenten und Energie	29	1 448	230	159
	Investitionsgüterproduzenten	33	2 792	432	155
	Gebrauchsgüterproduzenten	4	171	23	135
	Verbrauchsgüterproduzenten	15	1 345	194	144
79	Leipziger Land	79	5 113	726	142
	Vorleistungsgüterproduzenten und Energie	26	2 343	321	137
	Investitionsgüterproduzenten	30	1 409	213	151
	Gebrauchsgüterproduzenten	4	286	36	126
	Verbrauchsgüterproduzenten	19	1 075	156	145
83	Muldentalkreis	104	5 264	801	152
	Vorleistungsgüterproduzenten und Energie	59	2 558	400	156
	Investitionsgüterproduzenten	24	1 363	207	152
	Gebrauchsgüterproduzenten	1	.	.	.
	Verbrauchsgüterproduzenten	20	.	.	.
89	Torgau-Oschatz	63	4 434	633	143
	Vorleistungsgüterproduzenten und Energie	34	2 307	330	143
	Investitionsgüterproduzenten	11	414	62	150
	Gebrauchsgüterproduzenten	1	.	.	.
	Verbrauchsgüterproduzenten	17	.	.	.
	Regierungsbezirk Leipzig	578	42 698	6 073	142
	Vorleistungsgüterproduzenten und Energie	260	14 945	2 159	144
	Investitionsgüterproduzenten	185	16 691	2 403	144
	Gebrauchsgüterproduzenten	16	1 018	138	136
	Verbrauchsgüterproduzenten	117	10 044	1 374	137

Monat August 2006

Bezahlte Entgelte		Gesamtumsatz			Umsatz aus eigenen Erzeugnissen			Kreis- Nr.
insgesamt	je tätiger Person	insgesamt	darunter Ausland	je tätiger Person	zusammen	darunter Ausland	je tätiger Person	
1 000 €	€	1 000 €		€	1 000 €		€	
42 882	2 656	486 422	203 798	30 130	466 132	200 114	28 873	65
8 774	2 362	51 400	12 611	13 840	46 389	11 574	12 490	
25 324	2 912	373 524	186 672	42 958	360 272	184 024	41 434	
730	2 325	9 668	22	30 790	9 668	22	30 790	
8 055	2 355	51 830	4 494	15 151	49 804	4 494	14 558	
13 374	2 234	111 869	17 428	18 685	106 757	17 406	17 831	74
5 803	2 254	66 802	12 572	25 943	63 907	12 568	24 818	
4 861	2 409	25 150	4 000	12 463	24 491	3 983	12 136	
.	
.	
11 202	1 946	103 393	22 731	17 963	91 623	22 364	15 918	75
2 930	2 023	24 829	5 295	17 147	22 729	5 159	15 697	
5 817	2 083	47 064	11 860	16 857	45 745	11 719	16 384	
293	1 713	1 040	265	6 082	1 040	265	6 082	
2 163	1 608	30 460	5 311	22 647	22 109	5 221	16 438	
11 007	2 153	96 514	34 385	18 876	91 401	34 367	17 876	79
6 001	2 561	71 772	32 002	30 633	67 817	32 002	28 945	
2 882	2 045	11 440	1 533	8 119	10 517	1 531	7 464	
531	1 857	3 116	607	10 895	3 097	604	10 829	
1 593	1 482	10 186	243	9 475	9 969	230	9 273	
10 491	1 993	78 380	16 803	14 890	74 211	15 948	14 098	83
5 504	2 152	45 052	7 187	17 612	43 519	6 859	17 013	
3 002	2 202	21 663	7 344	15 894	19 474	6 819	14 288	
.	
.	
7 508	1 693	52 553	9 379	11 852	46 189	7 595	10 417	89
4 480	1 942	38 037	8 798	16 488	33 029	7 018	14 317	
739	1 785	3 091	310	7 466	3 023	307	7 302	
.	
.	
96 464	2 259	929 130	304 524	21 761	876 313	297 794	20 524	
33 492	2 241	297 891	78 466	19 932	277 391	75 181	18 561	
42 626	2 554	481 932	211 719	28 874	463 523	208 384	27 771	
1 937	1 903	16 106	1 207	15 821	16 074	1 203	15 790	
18 409	1 833	133 201	13 132	13 262	119 326	13 026	11 880	

3. Ergebnisse der Betriebe nach Hauptgruppen sowie Kreisfreien Städten und Landkreisen

3.2. Betriebe, Personen, Arbeitsstunden, bezahlte Entgelte und Umsatz

– Veränderung zum Vormonat (in Prozent)

Kreis-Nr.	Kreisfreie Stadt Landkreis Regierungsbezirk	Betriebe	Tätige Personen	Geleistete Arbeitsstunden	
				insgesamt	je tätiger Person
61	Chemnitz, Stadt	-1,2	0,5	3,8	3,3
	Vorleistungsgüterproduzenten und Energie	-1,6	1,0	1,1	0,1
	Investitionsgüterproduzenten	-	0,3	3,2	2,9
	Gebrauchsgüterproduzenten	-	.	.	.
	Verbrauchsgüterproduzenten	-3,7	.	.	.
66	Plauen, Stadt	-1,9	-0,2	0,8	1,0
	Vorleistungsgüterproduzenten und Energie	-	-0,2	4,4	4,6
	Investitionsgüterproduzenten	-6,7	-0,1	-4,6	-4,4
	Gebrauchsgüterproduzenten	-	.	.	.
	Verbrauchsgüterproduzenten	-	.	.	.
67	Zwickau, Stadt	-	-0,3	-2,1	-1,8
	Vorleistungsgüterproduzenten und Energie	-	0,2	-1,4	-1,5
	Investitionsgüterproduzenten	-	-0,5	-2,3	-1,9
	Gebrauchsgüterproduzenten	-	.	.	.
	Verbrauchsgüterproduzenten	-	.	.	.
71	Annaberg	-	2,5	1,3	-1,2
	Vorleistungsgüterproduzenten und Energie	-	3,1	-0,6	-3,6
	Investitionsgüterproduzenten	-	1,5	3,3	1,7
	Gebrauchsgüterproduzenten	-	1,8	8,3	6,4
	Verbrauchsgüterproduzenten	-	1,5	4,3	2,7
73	Chemnitzer Land	-	0,9	1,6	0,6
	Vorleistungsgüterproduzenten und Energie	-	1,4	5,8	4,4
	Investitionsgüterproduzenten	-	1,0	-1,4	-2,5
	Gebrauchsgüterproduzenten	-	.	.	.
	Verbrauchsgüterproduzenten	-	.	.	.
77	Freiberg	-0,7	1,1	3,3	2,2
	Vorleistungsgüterproduzenten und Energie	-	0,9	4,3	3,3
	Investitionsgüterproduzenten	-	0,8	0,5	-0,3
	Gebrauchsgüterproduzenten	-	4,1	-2,3	-6,2
	Verbrauchsgüterproduzenten	-3,8	0,7	4,8	4,0
78	Vogtlandkreis	-	0,7	2,1	1,4
	Vorleistungsgüterproduzenten und Energie	-	0,7	2,9	2,2
	Investitionsgüterproduzenten	-	1,0	2,7	1,7
	Gebrauchsgüterproduzenten	-	0,4	-4,6	-4,9
	Verbrauchsgüterproduzenten	-	0,4	2,7	2,3
81	Mittlerer Erzgebirgskreis	-1,0	0,0	4,5	4,6
	Vorleistungsgüterproduzenten und Energie	-2,2	0,0	4,6	4,5
	Investitionsgüterproduzenten	-	0,6	6,4	5,8
	Gebrauchsgüterproduzenten	-	-3,4	-	3,5
	Verbrauchsgüterproduzenten	-	-0,3	2,2	2,5

Bezahlte Entgelte		Gesamtumsatz			Umsatz aus eigenen Erzeugnissen			Kreis-Nr.
insgesamt	je tätiger Person	insgesamt	darunter Ausland	je tätiger Person	zusammen	darunter Ausland	je tätiger Person	
1,6	1,1	7,6	33,3	7,1	7,1	33,1	6,5	61
4,6	3,5	7,2	44,8	6,2	6,2	45,1	5,2	
-	-0,3	11,1	33,1	10,8	10,7	33,0	10,4	
.	
.	
-3,2	-3,0	-12,8	-31,2	-12,6	-12,4	-31,4	-12,2	66
-3,8	-3,6	-3,6	-15,6	-3,4	0,1	-6,1	0,3	
-5,3	-5,1	-31,7	-42,9	-31,6	-31,7	-42,9	-31,6	
.	
.	
11,7	12,1	-6,2	-12,8	-6,0	-7,3	-12,9	-7,1	67
0,0	-0,2	-9,1	-2,7	-9,3	-16,5	-4,8	-16,6	
13,8	14,3	-6,8	-13,2	-6,4	-7,6	-13,2	-7,2	
.	
.	
5,0	2,5	-8,8	-15,1	-11,1	-6,4	-12,2	-8,6	71
4,6	1,5	-0,9	-6,8	-3,9	-1,1	-7,0	-4,1	
4,5	3,0	-20,7	-25,5	-21,9	-16,5	-21,4	-17,7	
16,6	14,5	1,9	-3,2	0,1	4,4	8,1	2,6	
5,1	3,5	-4,7	5,9	-6,1	-4,3	5,9	-5,7	
1,5	0,6	7,0	27,9	6,0	7,2	28,1	6,2	73
5,1	3,7	5,1	15,4	3,7	5,1	15,5	3,7	
-0,4	-1,4	8,0	32,5	6,9	8,4	32,7	7,3	
.	
.	
3,0	1,9	12,4	31,7	11,3	12,9	32,8	11,7	77
2,6	1,7	16,1	35,4	15,0	16,7	36,4	15,6	
3,9	3,1	-10,0	-10,6	-10,7	-10,3	-8,6	-11,0	
1,2	-2,8	20,2	0,6	15,4	19,9	-0,3	15,1	
4,4	3,6	6,6	-40,6	5,9	6,5	-40,6	5,7	
3,1	2,5	5,5	4,2	4,8	5,3	2,5	4,6	78
5,0	4,2	3,1	-2,4	2,4	3,0	-3,0	2,3	
2,8	1,8	12,0	6,6	10,9	13,9	10,7	12,9	
3,7	3,3	-2,5	-9,8	-2,9	-13,4	-37,1	-13,8	
1,4	1,0	2,2	8,9	1,8	2,2	9,0	1,7	
5,7	5,7	7,9	7,6	8,0	4,6	7,1	4,6	81
5,8	5,8	6,1	9,5	6,1	5,8	9,1	5,8	
5,4	4,8	19,4	16,7	18,7	7,2	17,2	6,6	
2,0	5,6	-29,7	-32,9	-27,3	-29,7	-32,9	-27,3	
6,7	7,0	6,5	-0,6	6,8	6,4	-0,6	6,7	

3. Ergebnisse der Betriebe nach Hauptgruppen sowie Kreisfreien Städten und Landkreisen
 Noch: 3.2. Betriebe, Personen, Arbeitsstunden, bezahlte Entgelte und Umsatz
 – Veränderung zum Vormonat (in Prozent)

Kreis- Nr.	Kreisfreie Stadt Landkreis Regierungsbezirk	Betriebe	Tätige Personen	Geleistete Arbeitsstunden	
				insgesamt	je tätiger Person
82	Mittweida	-0,8	0,7	2,8	2,1
	Vorleistungsgüterproduzenten und Energie	-	0,6	1,1	0,5
	Investitionsgüterproduzenten	-	0,6	3,7	3,1
	Gebrauchsgüterproduzenten	-	0,7	3,6	2,8
	Verbrauchsgüterproduzenten	-5,0	1,0	5,1	4,0
88	Stollberg	-1,1	2,0	2,8	0,8
	Vorleistungsgüterproduzenten und Energie	-	1,9	3,7	1,8
	Investitionsgüterproduzenten	-	0,7	1,6	0,8
	Gebrauchsgüterproduzenten	-	6,8	-5,3	-11,3
	Verbrauchsgüterproduzenten	-7,1	4,6	2,0	-2,5
91	Aue-Schwarzenberg	-	0,4	1,6	1,2
	Vorleistungsgüterproduzenten und Energie	-	0,4	2,5	2,1
	Investitionsgüterproduzenten	-	0,4	3,0	2,6
	Gebrauchsgüterproduzenten	-	-0,7	-18,2	-17,6
	Verbrauchsgüterproduzenten	-	0,2	-4,7	-4,9
93	Zwickauer Land	-	1,3	3,5	2,2
	Vorleistungsgüterproduzenten und Energie	-	0,5	-4,6	-5,0
	Investitionsgüterproduzenten	-	1,8	9,8	7,9
	Gebrauchsgüterproduzenten	-	.	.	.
	Verbrauchsgüterproduzenten	-	.	.	.
	Regierungsbezirk Chemnitz	-0,5	0,7	2,1	1,4
	Vorleistungsgüterproduzenten und Energie	-0,4	1,0	2,4	1,4
	Investitionsgüterproduzenten	-0,3	0,4	1,3	0,9
	Gebrauchsgüterproduzenten	-	1,0	-3,0	-4,0
	Verbrauchsgüterproduzenten	-1,5	0,6	4,3	3,7

Bezahlte Entgelte		Gesamtumsatz			Umsatz aus eigenen Erzeugnissen			Kreis-Nr.
insgesamt	je tätiger Person	insgesamt	darunter Ausland	je tätiger Person	zusammen	darunter Ausland	je tätiger Person	
2,0	1,3	3,4	9,6	2,7	3,2	9,7	2,5	82
0,2	-0,4	6,1	3,4	5,5	5,3	3,9	4,7	
3,7	3,0	8,1	15,1	7,4	8,9	14,6	8,3	
4,6	3,8	-25,8	21,5	-26,3	-26,1	21,5	-26,6	
3,2	2,2	-3,7	4,5	-4,6	-3,5	4,5	-4,5	
2,6	0,6	-5,4	-15,6	-7,2	-6,1	-16,5	-7,9	88
4,1	2,2	-5,5	-24,2	-7,2	-6,2	-25,6	-7,9	
-1,0	-1,7	-11,2	42,9	-11,8	-12,3	42,9	-13,0	
9,0	2,1	62,4	386,2	52,0	62,4	386,2	52,0	
6,7	2,0	18,1	-7,5	12,9	20,3	3,2	15,0	
4,2	3,8	-2,3	1,1	-2,6	-4,1	3,2	-4,4	91
3,7	3,3	-1,4	-0,1	-1,8	-3,4	2,0	-3,8	
5,0	4,6	-5,6	3,8	-5,9	-5,9	4,0	-6,3	
-3,6	-3,0	4,7	15,3	5,4	4,3	15,3	5,0	
5,4	5,2	1,0	10,5	0,8	-3,4	35,8	-3,6	
-1,1	-2,3	5,9	14,1	4,6	5,5	14,2	4,2	93
4,9	4,4	-7,1	-28,3	-7,5	-9,3	-28,2	-9,7	
-4,5	-6,2	11,8	52,2	9,8	12,5	52,2	10,5	
.	
.	
3,7	3,0	1,4	1,5	0,7	1,0	1,8	0,3	
3,4	2,3	4,8	12,3	3,8	4,6	14,2	3,5	
4,3	3,9	-1,5	-3,4	-1,9	-1,7	-3,1	-2,2	
2,7	1,7	-0,4	-5,5	-1,4	-2,8	-21,3	-3,8	
2,7	2,1	2,9	5,3	2,3	2,6	5,1	2,0	

3. Ergebnisse der Betriebe nach Hauptgruppen sowie Kreisfreien Städten und Landkreisen

Noch: 3.2. Betriebe, Personen, Arbeitsstunden, bezahlte Entgelte und Umsatz

– Veränderung zum Vormonat (in Prozent)

Kreis-Nr.	Kreisfreie Stadt Landkreis Regierungsbezirk	Betriebe	Tätige Personen	Geleistete Arbeitsstunden	
				insgesamt	je tätiger Person
62	Dresden, Stadt	-0,4	0,6	1,1	0,5
	Vorleistungsgüterproduzenten und Energie	-1,3	0,0	-1,2	-1,2
	Investitionsgüterproduzenten	-	1,1	2,1	1,0
	Gebrauchsgüterproduzenten	-	1,0	6,9	5,8
	Verbrauchsgüterproduzenten	-	1,6	6,4	4,7
63	Görlitz, Stadt	-4,0	0,4	-0,6	-1,0
	Vorleistungsgüterproduzenten und Energie	-	0,4	-2,8	-3,1
	Investitionsgüterproduzenten	-8,3	0,0	-	0,0
	Gebrauchsgüterproduzenten	-	.	.	.
	Verbrauchsgüterproduzenten	-	.	.	.
64	Hoyerswerda, Stadt	-	0,3	8,1	7,8
	Vorleistungsgüterproduzenten und Energie	-	-1,3	6,1	7,4
	Investitionsgüterproduzenten	-	1,4	10,5	9,0
	Verbrauchsgüterproduzenten	-	1,2	8,8	7,5
72	Bautzen	-0,9	0,5	-3,8	-4,4
	Vorleistungsgüterproduzenten und Energie	-	1,6	2,5	0,9
	Investitionsgüterproduzenten	-2,9	0,4	-12,3	-12,6
	Gebrauchsgüterproduzenten	-	-	3,5	3,5
	Verbrauchsgüterproduzenten	-	-0,6	0,4	1,0
80	Meißen	-	1,5	4,7	3,1
	Vorleistungsgüterproduzenten und Energie	-	0,9	5,0	4,1
	Investitionsgüterproduzenten	-	1,4	3,9	2,5
	Gebrauchsgüterproduzenten	-	.	.	.
	Verbrauchsgüterproduzenten	-	.	.	.
84	Niederschlesischer Oberlausitzkreis	-	1,5	2,6	1,1
	Vorleistungsgüterproduzenten und Energie	-	1,1	3,5	2,3
	Investitionsgüterproduzenten	-	-	-5,3	-5,3
	Gebrauchsgüterproduzenten	-	.	.	.
	Verbrauchsgüterproduzenten	-	.	.	.
85	Riesa-Großenhain	-	1,2	3,2	1,9
	Vorleistungsgüterproduzenten und Energie	-	1,9	2,4	0,5
	Investitionsgüterproduzenten	-	0,4	6,3	5,9
	Gebrauchsgüterproduzenten	-	.	.	.
	Verbrauchsgüterproduzenten	-	.	.	.
86	Löbau-Zittau	-	1,0	1,7	0,8
	Vorleistungsgüterproduzenten und Energie	-	0,5	1,9	1,4
	Investitionsgüterproduzenten	-	0,5	2,1	1,6
	Gebrauchsgüterproduzenten	-	1,7	-18,4	-19,8
	Verbrauchsgüterproduzenten	-	1,7	7,9	6,0

Bezahlte Entgelte		Gesamtumsatz			Umsatz aus eigenen Erzeugnissen			Kreis-Nr.
insgesamt	je tätiger Person	insgesamt	darunter Ausland	je tätiger Person	zusammen	darunter Ausland	je tätiger Person	
8,5	7,8	15,6	22,1	14,9	16,3	22,3	15,6	62
18,0	18,0	20,7	35,3	20,7	22,4	35,5	22,4	
-2,5	-3,6	3,6	-32,9	2,5	3,6	-33,1	2,4	
16,2	15,1	36,7	60,6	35,3	35,1	60,6	33,7	
1,7	0,2	17,1	109,7	15,3	17,6	117,4	15,7	
-0,1	-0,4	127,5	21,5	126,7	137,5	21,4	136,6	63
6,4	6,0	20,2	0,8	19,8	23,3	0,8	22,8	
-0,5	-0,4	194,6	28,4	194,8	211,5	28,3	211,6	
.	64
8,2	7,9	3,5	-1,5	3,2	4,4	-1,5	4,1	
13,3	14,8	-1,1	-1,5	0,2	0,2	-1,5	1,5	
-0,4	-1,8	-20,6	x	-21,7	-21,2	x	-22,3	
5,6	4,3	18,8	x	17,4	19,1	x	17,7	
2,4	1,8	-4,1	1,0	-4,6	-4,2	1,6	-4,7	72
1,4	-0,2	3,7	10,0	2,1	5,7	10,0	4,0	
4,8	4,4	-23,2	1,1	-23,5	-24,4	2,0	-24,7	
1,5	1,5	3,1	-28,1	3,1	0,6	-28,9	0,6	
-2,3	-1,8	19,9	-1,5	20,6	20,2	-1,5	21,0	
2,3	0,8	-2,0	-10,2	-3,4	-1,4	-12,5	-2,9	80
2,3	1,4	0,7	-14,6	-0,3	1,0	-15,3	0,1	
1,6	0,2	-6,6	-9,9	-7,8	-6,3	-12,5	-7,5	
.	84
-21,2	-22,4	4,2	-7,7	2,6	3,6	-7,6	2,1	
-30,0	-30,8	7,1	-7,7	5,9	6,9	-7,5	5,7	
3,5	3,5	-23,4	32,3	-23,4	-23,6	32,3	-23,6	
.	
0,1	-1,1	5,7	-9,6	4,4	4,8	-9,6	3,6	85
1,8	-0,1	1,4	-11,3	-0,5	1,2	-11,2	-0,7	
-3,1	-3,5	23,2	3,7	22,7	20,5	1,7	20,0	
.	
2,8	1,9	-2,6	42,0	-3,5	-1,6	42,8	-2,5	86
2,0	1,5	-3,3	-11,9	-3,7	-1,3	-13,5	-1,8	
2,9	2,4	2,5	128,0	2,0	3,4	128,8	2,9	
2,7	0,9	-32,9	-46,4	-34,0	-31,9	-48,9	-33,1	
3,9	2,2	1,2	-32,4	-0,5	0,6	-32,8	-1,0	
.	

3. Ergebnisse der Betriebe nach Hauptgruppen sowie Kreisfreien Städten und Landkreisen
 Noch: 3.2. Betriebe, Personen, Arbeitsstunden, bezahlte Entgelte und Umsatz
 – Veränderung zum Vormonat (in Prozent)

Kreis-Nr.	Kreisfreie Stadt Landkreis Regierungsbezirk	Betriebe	Tätige Personen	Geleistete Arbeitsstunden	
				insgesamt	je tätiger Person
87	Sächsische Schweiz	-	0,8	3,7	2,9
	Vorleistungsgüterproduzenten und Energie	-	0,7	3,0	2,4
	Investitionsgüterproduzenten	-	1,2	3,3	2,1
	Gebrauchsgüterproduzenten	-	.	.	.
	Verbrauchsgüterproduzenten	-	.	.	.
90	Weißeritzkreis	1,3	2,1	0,8	-1,3
	Vorleistungsgüterproduzenten und Energie	3,3	2,8	0,3	-2,5
	Investitionsgüterproduzenten	-	0,9	4,0	3,1
	Gebrauchsgüterproduzenten	-	2,0	-5,2	-7,0
	Verbrauchsgüterproduzenten	-	0,9	7,5	6,6
92	Kamenz	-	1,4	4,7	3,2
	Vorleistungsgüterproduzenten und Energie	-	0,9	4,8	3,8
	Investitionsgüterproduzenten	-	2,5	4,0	1,5
	Gebrauchsgüterproduzenten	-	1,4	-2,9	-4,3
	Verbrauchsgüterproduzenten	-	1,1	6,0	4,9
	Regierungsbezirk Dresden	-0,2	1,0	1,9	0,9
	Vorleistungsgüterproduzenten und Energie	-	0,9	1,7	0,8
	Investitionsgüterproduzenten	-0,6	1,0	0,8	-0,2
	Gebrauchsgüterproduzenten	-	1,4	-2,8	-4,2
	Verbrauchsgüterproduzenten	-	1,3	5,6	4,2

Bezahlte Entgelte		Gesamtumsatz			Umsatz aus eigenen Erzeugnissen			Kreis-Nr.
insgesamt	je tätiger Person	insgesamt	darunter Ausland	je tätiger Person	zusammen	darunter Ausland	je tätiger Person	
2,6	1,8	0,5	-15,6	-0,3	1,7	-12,6	0,9	87
0,2	-0,5	-0,2	-11,6	-0,8	1,7	-8,0	1,0	
6,4	5,2	1,2	-70,4	-0,1	1,2	-70,4	-0,1	
.	
1,0	-1,0	-1,8	-0,9	-3,8	-2,1	-0,6	-4,1	90
1,2	-1,6	3,8	9,4	0,9	3,3	9,4	0,4	
6,2	5,2	2,9	36,0	2,0	2,5	35,3	1,6	
-3,3	-5,2	-21,3	-18,4	-22,8	-21,2	-17,8	-22,7	
1,9	1,1	10,2	17,6	9,3	10,7	17,6	9,8	92
3,8	2,3	-4,6	-0,1	-5,9	2,2	-6,2	0,8	
6,9	6,0	6,1	6,8	5,2	6,6	7,3	5,6	
4,7	2,2	-3,7	-16,5	-6,0	-6,5	-19,0	-8,7	
5,6	4,1	1,9	2,0	0,4	1,9	2,0	0,4	
-0,8	-1,8	-7,9	11,4	-8,8	3,4	1,2	2,3	
3,0	2,0	5,8	7,9	4,7	7,5	7,9	6,4	
5,2	4,2	9,0	16,6	8,1	9,4	17,1	8,5	
0,9	-0,1	1,7	-13,2	0,7	1,5	-14,6	0,4	
1,9	0,4	-6,2	-12,3	-7,6	-6,5	-11,7	-7,9	
1,2	-0,1	5,4	47,3	4,0	11,6	63,0	10,1	

3. Ergebnisse der Betriebe nach Hauptgruppen sowie Kreisfreien Städten und Landkreisen

Noch: 3.2. Betriebe, Personen, Arbeitsstunden, bezahlte Entgelte und Umsatz

– Veränderung zum Vormonat (in Prozent)

Kreis-Nr.	Kreisfreie Stadt Landkreis Regierungsbezirk	Betriebe	Tätige Personen	Geleistete Arbeitsstunden	
				insgesamt	je tätiger Person
65	Leipzig, Stadt	-0,6	1,3	3,5	2,3
	Vorleistungsgüterproduzenten und Energie	-	1,3	2,2	0,9
	Investitionsgüterproduzenten	-1,6	0,8	3,1	2,3
	Gebrauchsgüterproduzenten	-	0,3	21,1	20,7
	Verbrauchsgüterproduzenten	-	2,4	5,0	2,5
74	Delitzsch	1,2	1,0	4,6	3,5
	Vorleistungsgüterproduzenten und Energie	-	0,9	2,9	1,9
	Investitionsgüterproduzenten	4,3	0,9	8,6	7,6
	Gebrauchsgüterproduzenten	-	.	.	.
	Verbrauchsgüterproduzenten	-	.	.	.
75	Döbeln	-	1,7	6,9	5,1
	Vorleistungsgüterproduzenten und Energie	-	2,7	6,0	3,2
	Investitionsgüterproduzenten	-	1,0	7,5	6,3
	Gebrauchsgüterproduzenten	-	-	9,5	9,5
	Verbrauchsgüterproduzenten	-	2,3	6,6	4,2
79	Leipziger Land	-1,2	0,5	3,6	3,0
	Vorleistungsgüterproduzenten und Energie	-3,7	0,9	2,9	2,0
	Investitionsgüterproduzenten	-	1,2	4,4	3,2
	Gebrauchsgüterproduzenten	-	-0,3	-7,7	-7,4
	Verbrauchsgüterproduzenten	-	-0,8	6,8	7,7
83	Muldentalkreis	-	1,0	4,7	3,7
	Vorleistungsgüterproduzenten und Energie	-	0,5	4,2	3,6
	Investitionsgüterproduzenten	-	2,7	7,8	5,0
	Gebrauchsgüterproduzenten	-	.	.	.
	Verbrauchsgüterproduzenten	-	.	.	.
89	Torgau-Oschatz	-	2,1	4,1	2,0
	Vorleistungsgüterproduzenten und Energie	-	1,4	0,9	-0,5
	Investitionsgüterproduzenten	-	-1,7	1,6	3,4
	Gebrauchsgüterproduzenten	-	.	.	.
	Verbrauchsgüterproduzenten	-	.	.	.
	Regierungsbezirk Leipzig	-0,2	1,3	4,4	3,1
	Vorleistungsgüterproduzenten und Energie	-0,4	1,2	2,9	1,7
	Investitionsgüterproduzenten	-	1,0	5,1	4,0
	Gebrauchsgüterproduzenten	-	0,2	5,3	5,1
	Verbrauchsgüterproduzenten	-	1,9	5,4	3,5

Bezahlte Entgelte		Gesamtumsatz			Umsatz aus eigenen Erzeugnissen			Kreis-Nr.
insgesamt	je tätiger Person	insgesamt	darunter Ausland	je tätiger Person	zusammen	darunter Ausland	je tätiger Person	
-10,3	-11,5	13,3	11,7	11,9	13,2	10,7	11,8	65
1,9	0,6	4,4	8,1	3,0	5,0	7,6	3,7	
-16,9	-17,6	17,5	14,7	16,5	17,3	13,5	16,3	
-19,7	-19,9	32,1	22,2	31,7	32,1	22,2	31,7	
2,8	0,4	-5,7	-43,9	-7,9	-6,4	-43,9	-8,6	
-0,2	-1,2	3,8	-15,9	2,7	3,7	-15,9	2,6	74
-1,1	-2,0	8,8	-3,8	7,8	8,9	-3,7	7,9	
1,0	0,1	-4,0	-42,1	-4,8	-4,1	-42,3	-4,9	
.	
-0,4	-2,1	14,4	4,5	12,5	13,7	4,3	11,8	75
4,0	1,3	40,7	16,1	37,0	33,1	15,9	29,6	
-3,4	-4,4	5,6	-0,2	4,5	6,4	-0,6	5,3	
4,3	4,3	-0,1	49,7	-0,1	-0,1	49,7	-0,1	
1,5	-0,8	12,4	3,7	9,9	13,8	3,7	11,3	
0,0	-0,5	-0,2	1,9	-0,7	-1,1	1,9	-1,6	79
-2,2	-3,0	-0,1	1,8	-0,9	-0,8	1,8	-1,7	
3,0	1,8	1,9	-16,8	0,7	-0,7	-16,7	-1,9	
-9,1	-8,8	-10,6	47,0	-10,3	-10,2	55,7	-9,8	
7,2	8,1	0,4	478,6	1,2	-0,2	521,6	0,6	
3,2	2,2	8,6	10,9	7,6	8,6	12,2	7,6	83
1,4	0,9	10,3	29,8	9,8	10,6	30,4	10,1	
7,8	4,9	9,9	7,0	7,0	9,1	10,0	6,2	
.	
3,0	0,9	3,4	-3,3	1,2	0,9	-7,4	-1,2	89
3,2	1,8	0,5	-7,1	-0,9	-2,5	-12,1	-3,8	
-0,5	1,1	-21,2	260,5	-19,8	-21,8	279,0	-20,5	
.	
-4,4	-5,6	9,7	7,4	8,3	9,3	6,7	7,9	
0,9	-0,3	6,8	3,6	5,6	6,1	3,1	4,8	
-10,5	-11,4	13,8	11,3	12,7	13,6	10,3	12,5	
-10,0	-10,2	19,3	54,9	19,0	19,8	59,5	19,6	
2,6	0,7	1,4	-21,1	-0,5	0,4	-21,3	-1,5	

3. Ergebnisse der Betriebe nach Kreisfreien Städten und Landkreisen

3.3. Betriebe, Gesamtumsatz, Umsatz mit der Eurozone und Exportquote

Monat August 2006

Kreis-Nr.	Kreisfreie Stadt Landkreis Regierungsbezirk Land	Be- triebe	Gesamtumsatz			Ex- port- quote
			insgesamt	darunter Auslandsumsatz		
				zusammen		darunter Eurozone
			1 000 €			%
61	Chemnitz, Stadt	158	222 108	65 323	24 443	29,4
66	Plauen, Stadt	52	64 317	20 705	5 375	32,2
67	Zwickau, Stadt	61	331 950	191 361	60 457	57,6
71	Annaberg	92	62 818	18 020	8 239	28,7
73	Chemnitzer Land	109	124 689	45 082	20 988	36,2
77	Freiberg	142	205 728	78 106	15 325	38,0
78	Vogtlandkreis	183	149 935	38 144	16 416	25,4
81	Mittlerer Erzgebirgskreis	98	46 649	10 071	6 541	21,6
82	Mittweida	125	112 317	20 471	9 341	18,2
88	Stollberg	90	69 631	10 486	5 640	15,1
91	Aue-Schwarzenberg	103	92 896	28 264	14 292	30,4
93	Zwickauer Land	68	60 226	13 494	8 264	22,4
	Regierungsbezirk Chemnitz	1 281	1 543 264	539 527	195 321	35,0
62	Dresden, Stadt	236	640 079	290 777	78 744	45,4
63	Görlitz, Stadt	24	34 854	8 200	.	23,5
64	Hoyerswerda, Stadt	15	7 782	542	.	7,0
72	Bautzen	112	108 965	23 512	9 835	21,6
80	Meißen	104	151 119	69 256	19 359	45,8
84	Niederschlesischer Oberlausitzkreis	59	63 459	8 982	5 494	14,2
85	Riesa-Großenhain	74	224 208	58 187	20 514	26,0
86	Löbau-Zittau	97	59 681	14 519	8 209	24,3
87	Sächsische Schweiz	84	76 316	16 828	7 630	22,1
90	Weißeritzkreis	78	64 318	16 380	4 727	25,5
92	Kamenz	149	314 208	45 501	31 612	14,5
	Regierungsbezirk Dresden	1 032	1 744 989	552 684	188 566	31,7
65	Leipzig, Stadt	166	486 422	203 798	77 634	41,9
74	Delitzsch	85	111 869	17 428	10 639	15,6
75	Döbeln	81	103 393	22 731	18 972	22,0
79	Leipziger Land	79	96 514	34 385	6 675	35,6
83	Muldentalkreis	104	78 380	16 803	8 692	21,4
89	Torgau-Oschatz	63	52 553	9 379	4 140	17,8
	Regierungsbezirk Leipzig	578	929 130	304 524	126 753	32,8
	Sachsen	2 891	4 217 384	1 396 735	510 640	33,1

3. Ergebnisse der Betriebe nach Kreisfreien Städten und Landkreisen

Monat August 2006

3.4. Betriebe, Gesamtumsatz, Umsatz mit der Eurozone, Exportquote – Veränderung zum Vormonat (in Prozent)

Kreis-Nr.	Kreisfreie Stadt Landkreis Regierungsbezirk Land	Be- triebe	Gesamtumsatz			Ex- port- quote
			insgesamt	darunter Auslandsumsatz		
				zusammen	darunter Eurozone	
61	Chemnitz, Stadt	-1,2	7,6	33,3	20,6	23,9
66	Plauen, Stadt	-1,9	-12,8	-31,2	-10,8	-21,1
67	Zwickau, Stadt	-	-6,2	-12,8	69,6	-7,0
71	Annaberg	-	-8,8	-15,1	-23,1	-6,9
73	Chemnitzer Land	-	7,0	27,9	-17,7	19,6
77	Freiberg	-0,7	12,4	31,7	1,9	17,2
78	Vogtlandkreis	-	5,5	4,2	-2,1	-1,3
81	Mittlerer Erzgebirgskreis	-1,0	7,9	7,6	14,0	-0,3
82	Mittweida	-0,8	3,4	9,6	8,3	6,1
88	Stollberg	-1,1	-5,4	-15,6	-28,2	-10,8
91	Aue-Schwarzenberg	-	-2,3	1,1	-14,8	3,4
93	Zwickauer Land	-	5,9	14,1	27,2	7,7
	Regierungsbezirk Chemnitz	-0,5	1,4	1,5	11,3	0,2
62	Dresden, Stadt	-0,4	15,6	22,1	17,9	5,6
63	Görlitz, Stadt	-4,0	127,5	21,5	.	-46,6
64	Hoyerswerda, Stadt	-	3,5	-1,5	.	-4,8
72	Bautzen	-0,9	-4,1	1,0	-2,0	5,3
80	Meißen	-	-2,0	-10,2	-16,0	-8,3
84	Niederschlesischer Oberlausitzkreis	-	4,2	-7,7	-10,9	-11,4
85	Riesa-Großenhain	-	5,7	-9,6	-16,4	-14,5
86	Löbau-Zittau	-	-2,6	42,0	8,4	45,7
87	Sächsische Schweiz	-	0,5	-15,6	-3,7	-16,0
90	Weißeritzkreis	1,3	-1,8	-0,9	-1,5	0,9
92	Kamenz	-	-4,6	-0,1	5,0	4,8
	Regierungsbezirk Dresden	-0,2	5,8	7,9	2,7	2,0
65	Leipzig, Stadt	-0,6	13,3	11,7	13,0	-1,4
74	Delitzsch	1,2	3,8	-15,9	-18,3	-18,9
75	Döbeln	-	14,4	4,5	6,2	-8,7
79	Leipziger Land	-1,2	-0,2	1,9	42,7	2,0
83	Muldentalkreis	-	8,6	10,9	-6,5	2,1
89	Torgau-Oschatz	-	3,4	-3,3	2,8	-6,4
	Regierungsbezirk Leipzig	-0,2	9,7	7,4	7,8	-2,0
	Sachsen	-0,3	4,9	5,3	7,1	0,3

4. Ergebnisse der fachlichen Betriebsteile nach Wirtschaftszweigen

Monat August 2006

4.1. Fachliche Betriebsteile, tätige Personen und Umsatz

WZ 2003	Wirtschaftszweig Hauptgruppe	Fachliche Betriebs- teile	Tätige Personen	Umsatz	
				insgesamt	darunter Ausland
				1 000 €	
10	Kohlenbergbau, Torfgewinnung	2	.	.	.
CA	Kohlenbergbau, Torfgewinnung, Gew. v. Erdöl, Erdgas usw.	2	.	.	.
14	Gew. v. Steinen u. Erden, sonst. Bergbau	100	.	.	.
CB	Erzbergbau, Gew. v. Steinen u. Erden, sonst. Bergbau	100	.	.	.
C	Bergbau u. Gewinnung v. Steinen u. Erden	102	3 286	65 033	1 742
15	Ernährungsgewerbe	451	.	.	.
16	Tabakverarbeitung	1	.	.	.
DA	Ernährungsgewerbe u. Tabakverarbeitung	452	23 468	500 489	21 234
17	Textilgewerbe	155	9 425	69 833	21 271
18	Bekleidungsgewerbe	37	1 517	15 263	3 088
DB	Textil- u. Bekleidungsgewerbe	192	10 942	85 096	24 359
DC	Ledergewerbe	13	.	.	.
DD	Holzgewerbe (oh. H. v. Möbeln)	89	3 985	64 222	20 334
21	Papiergewerbe	85	5 641	108 739	36 572
22	Verlagsgew., Druckgew., Vervielf. bespielter Tonträger usw.	118	7 070	95 371	10 006
DE	Papier-, Verlags- u. Druckgewerbe	203	12 711	204 110	46 578
DF	Kokerei, Mineralölverarb., H. u. Verarb. v. Spalt-, Brutstoffen	2	.	.	.
DG	H. v. chemischen Erzeugnissen	102	9 349	236 404	147 530
DH	H. v. Gummi- u. Kunststoffwaren	178	10 095	124 479	27 228
DI	Glasgewerbe, H. v. Keramik, Verarb. v. Steinen u. Erden	248	11 114	149 706	22 521
27	Metallerzeugung u. -bearbeitung	95	8 731	228 987	49 382
28	H. v. Metallerzeugnissen	591	29 494	298 984	44 939
DJ	Metallerzeugung u. -bearbeitung, H. v. Metallerzeugnissen	686	38 225	527 971	94 321
DK	Maschinenbau	562	35 666	466 232	190 257
30	H. v. Büromaschinen, DV-Geräten u. -Einrichtungen	14	828	8 817	.
31	H. v. Geräten der Elektrizitätserzeugung, -verteilung u. Ä.	203	13 013	188 531	45 422
32	Rundfunk- u. Nachrichtentechnik	71	13 071	327 929	.
33	Medizin-, Mess-, Steuer-, Regelungstechnik, Optik, H. v. Uhren	157	6 209	56 579	17 482
DL	H. v. Büromaschinen; Elektrotechnik, Feinmechanik, Optik	445	33 121	581 856	272 130
34	H. v. Kraftwagen u. Kraftwagenteilen	124	23 657	807 407	433 353
35	Sonstiger Fahrzeugbau	31	5 380	65 486	26 107
DM	Fahrzeugbau	155	29 037	872 893	459 460
36	H. v. Möbeln, Schmuck, Musikinstr., Sportgeräten, Spielw.	138	6 963	69 007	11 373
37	Recycling	26	917	16 036	2 874
DN	H. v. Möbeln, Schmuck, Musikinstr., Sportg., Spielw.; Recycl.	164	7 880	85 043	14 247
D	Verarbeitendes Gewerbe	3 491	226 487	3 907 374	1 344 360
A+EN	Vorleistungsgüterproduzenten und Energie	1 564	95 644	1 587 762	552 803
B	Investitionsgüterproduzenten	1 131	84 183	1 577 458	690 394
GG	Gebrauchsgüterproduzenten	144	8 184	90 495	18 533
VG	Verbrauchsgüterproduzenten	754	41 762	716 693	84 373
	Insgesamt	3 593	229 773	3 972 407	1 346 103

4. Ergebnisse der fachlichen Betriebsteile nach Wirtschaftszweigen

Monat August 2006

4.2. Fachliche Betriebsteile, tätige Personen und Umsatz – Veränderung zum Vormonat (in Prozent)

WZ 2003	Wirtschaftszweig Hauptgruppe	Fachliche Betriebs- teile	Tätige Personen	Umsatz	
				insgesamt	darunter Ausland
10	Kohlenbergbau, Torfgewinnung	-	.	.	.
CA	Kohlenbergbau, Torfgewinnung, Gew. v. Erdöl, Erdgas usw.	-	.	.	.
14	Gew. v. Steinen u. Erden, sonst. Bergbau	-1,0	.	.	.
CB	Erzbergbau, Gew. v. Steinen u. Erden, sonst. Bergbau	-1,0	.	.	.
C	Bergbau u. Gewinnung v. Steinen u. Erden	-1,0	0,1	9,4	6,0
15	Ernährungsgewerbe	-0,7	.	.	.
16	Tabakverarbeitung	-	.	.	.
DA	Ernährungsgewerbe u. Tabakverarbeitung	-0,7	1,4	5,0	-3,9
17	Textilgewerbe	-1,9	0,2	-2,7	-10,4
18	Bekleidungsgewerbe	-5,1	0,5	15,0	22,0
DB	Textil- u. Bekleidungsgewerbe	-2,5	0,3	0,0	-7,3
DC	Ledergewerbe	-	.	.	.
DD	Holzgewerbe (oh. H. v. Möbeln)	-	1,2	6,1	-8,9
21	Papiergewerbe	-	0,4	4,8	-0,4
22	Verlagsgew., Druckgew., Vervielf. bespielter Tonträger usw.	-0,8	0,9	2,7	-15,3
DE	Papier-, Verlags- u. Druckgewerbe	-0,5	0,7	3,8	-4,0
DF	Kokerei, Mineralölverarb., H. u. Verarb. v. Spalt-, Brutstoffen	-	.	.	.
DG	H. v. chemischen Erzeugnissen	-1,0	1,0	23,7	32,7
DH	H. v. Gummi- u. Kunststoffwaren	0,6	2,1	3,9	4,0
DI	Glasgewerbe, H. v. Keramik, Verarb. v. Steinen u. Erden	-0,4	1,3	3,8	-4,6
27	Metallerzeugung u. -bearbeitung	1,1	0,1	-0,1	-6,1
28	H. v. Metallerzeugnissen	-	1,7	5,9	0,6
DJ	Metallerzeugung u. -bearbeitung, H. v. Metallerzeugnissen	0,1	1,3	3,2	-3,0
DK	Maschinenbau	0,2	1,2	-1,1	-0,7
30	H. v. Büromaschinen, DV-Geräten u. -Einrichtungen	-	-0,5	0,3	.
31	H. v. Geräten der Elektrizitätserzeugung, -verteilung u. Ä.	-1,5	1,4	10,6	26,1
32	Rundfunk- u. Nachrichtentechnik	1,4	-0,1	19,4	.
33	Medizin-, Mess-, Steuer-, Regelungstechnik, Optik, H. v. Uhren	-1,3	0,8	-1,9	-10,5
DL	H. v. Büromaschinen; Elektrotechnik, Feinmechanik, Optik	-0,9	0,7	13,8	27,0
34	H. v. Kraftwagen u. Kraftwagenteilen	-	0,0	0,8	-6,5
35	Sonstiger Fahrzeugbau	-	-0,1	38,1	128,8
DM	Fahrzeugbau	-	0,0	2,9	-3,3
36	H. v. Möbeln, Schmuck, Musikinstr., Sportgeräten, Spielw.	-	0,4	3,5	-11,0
37	Recycling	-	1,0	-5,6	27,1
DN	H. v. Möbeln, Schmuck, Musikinstr., Sportg., Spielw.; Recycl.	-	0,4	1,6	-5,3
D	Verarbeitendes Gewerbe	-0,3	0,9	5,3	5,2
A+EN	Vorleistungsgüterproduzenten und Energie	-0,3	1,0	7,3	13,9
B	Investitionsgüterproduzenten	0,1	0,7	3,0	-2,0
GG	Gebrauchsgüterproduzenten	-	1,0	-2,2	-13,2
VG	Verbrauchsgüterproduzenten	-1,2	1,2	7,5	23,3
	Insgesamt	-0,4	0,9	5,4	5,2

4. Ergebnisse der fachlichen Betriebsteile nach Wirtschaftszweigen

Monat August 2006

4.3. Fachliche Betriebsteile, tätige Personen und Umsatz – Veränderung zum Vorjahresmonat (in Prozent)

WZ 2003	Wirtschaftszweig Hauptgruppe	Fachliche Betriebs- teile	Tätige Personen	Umsatz	
				insgesamt	darunter Ausland
10	Kohlenbergbau, Torfgewinnung	-	.	.	.
CA	Kohlenbergbau, Torfgewinnung, Gew. v. Erdöl, Erdgas usw.	-	.	.	.
14	Gew. v. Steinen u. Erden, sonst. Bergbau	-2,9	.	.	.
CB	Erzbergbau, Gew. v. Steinen u. Erden, sonst. Bergbau	-2,9	.	.	.
C	Bergbau u. Gewinnung v. Steinen u. Erden	-2,9	-3,0	21,9	65,1
15	Ernährungsgewerbe	-3,4	.	.	.
16	Tabakverarbeitung	-	.	.	.
DA	Ernährungsgewerbe u. Tabakverarbeitung	-3,4	-0,6	-0,6	30,1
17	Textilgewerbe	-8,3	-6,7	7,8	13,0
18	Bekleidungsgewerbe	-15,9	-10,0	-2,1	6,6
DB	Textil- u. Bekleidungsgewerbe	-9,9	-7,2	5,9	12,2
DC	Ledergewerbe	-13,3	.	.	.
DD	Holzgewerbe (oh. H. v. Möbeln)	-3,3	0,3	-10,5	-0,3
21	Papiergewerbe	-1,2	0,8	13,1	0,0
22	Verlagsgew., Druckgew., Vervielf. bespielter Tonträger usw.	3,5	2,6	14,9	5,4
DE	Papier-, Verlags- u. Druckgewerbe	1,5	1,8	14,0	1,1
DF	Kokerei, Mineralölverarb., H. u. Verarb. v. Spalt-, Brutstoffen	-	.	.	.
DG	H. v. chemischen Erzeugnissen	-2,9	0,0	27,0	42,0
DH	H. v. Gummi- u. Kunststoffwaren	-2,7	7,8	33,9	38,0
DI	Glasgewerbe, H. v. Keramik, Verarb. v. Steinen u. Erden	2,1	0,3	16,7	22,0
27	Metallerzeugung u. -bearbeitung	13,1	7,5	32,1	9,0
28	H. v. Metallerzeugnissen	-1,3	1,5	13,3	14,7
DJ	Metallerzeugung u. -bearbeitung, H. v. Metallerzeugnissen	0,4	2,8	20,7	11,6
DK	Maschinenbau	2,0	4,2	20,8	28,9
30	H. v. Büromaschinen, DV-Geräten u. -Einrichtungen	-	6,7	129,8	.
31	H. v. Geräten der Elektrizitätserzeugung, -verteilung u. Ä.	-3,3	1,9	29,4	36,5
32	Rundfunk- u. Nachrichtentechnik	-2,7	-6,0	56,7	.
33	Medizin-, Mess-, Steuer-, Regelungstechnik, Optik, H. v. Uhren	-0,6	3,1	9,3	-6,7
DL	H. v. Büromaschinen; Elektrotechnik, Feinmechanik, Optik	-2,2	-1,0	41,7	59,7
34	H. v. Kraftwagen u. Kraftwagenteilen	1,6	1,3	13,6	22,2
35	Sonstiger Fahrzeugbau	3,3	1,7	38,8	134,6
DM	Fahrzeugbau	2,0	1,4	15,2	25,6
36	H. v. Möbeln, Schmuck, Musikinstr., Sportgeräten, Spielw.	-2,8	2,4	0,1	7,2
37	Recycling	-	15,6	16,5	25,1
DN	H. v. Möbeln, Schmuck, Musikinstr., Sportg., Spielw.; Recycl.	-2,4	3,8	2,9	10,4
D	Verarbeitendes Gewerbe	-1,1	1,2	17,4	30,1
A+EN	Vorleistungsgüterproduzenten und Energie	-0,1	1,8	26,4	38,1
B	Investitionsgüterproduzenten	-0,2	1,9	18,0	25,5
GG	Gebrauchsgüterproduzenten	-0,7	2,5	6,6	8,2
VG	Verbrauchsgüterproduzenten	-4,8	-1,8	2,1	25,9
	Insgesamt	-1,2	1,2	17,5	30,1

5. Ergebnisse der Betriebe nach Hauptgruppen und Beschäftigtenrößenklassen¹⁾
Betriebe, tätige Personen und Gesamtumsatz

Monat August 2006

Hauptgruppe	Betriebe insgesamt	Davon Betriebe mit ... tätigen Personen					
		unter 50	50 - 99	100 - 249	250 - 499	500 - 999	1 000 u. mehr
Betriebe							
A + EN	1 269	752	290	174	31	18	4
B	907	514	196	142	36	15	4
GG	116	62	29	22	3	-	-
VG	599	341	142	89	23	4	-
Insgesamt	2 891	1 669	657	427	93	37	8
Tätige Personen							
A + EN	98 510	19 865	21 015	26 397	10 628	12 013	8 592
B	85 575	15 315	14 193	21 878	11 519	10 474	12 196
GG	8 649	2 025	2 179	3 486	959	-	-
VG	43 149	10 207	10 036	13 153	7 573	2 180	-
Insgesamt	235 883	47 412	47 423	64 914	30 679	24 667	20 788
Gesamtumsatz (in 1 000 €)²⁾							
A + EN	1 703 668	253 623	288 387	425 809	264 624	264 697	206 527
B	1 639 112	144 003	164 188	305 087	270 544	192 925	562 366
GG	98 230	16 557	21 229	42 910	17 534	-	-
VG	776 374	74 647	192 447	222 887	192 820	93 573	-
Insgesamt	4 217 384	488 831	666 251	996 692	745 522	551 195	768 893

1) Die Größenklassen werden zu Beginn des Jahres festgelegt und bleiben bis zum Jahresende erhalten.

2) Abweichungen zu 'Betriebe insgesamt' entstehen durch Runden in unterschiedlichen Aggregationsstufen.

Abkürzungen :
 A - Vorleistungsgüterproduzenten
 B - Investitionsgüterproduzenten
 GG - Gebrauchsgüterproduzenten
 VG - Verbrauchsgüterproduzenten
 EN - Energie (ohne Energie- und Wasserversorgung)

Zuordnung der Klassen (Viersteller) der WZ 2003 zu den Hauptgruppen

Klasse	Haupt- gruppe	Klasse	Haupt- gruppe	Klasse	Haupt- gruppe	Klasse	Haupt- gruppe	Klasse	Haupt- gruppe
10.10	EN	17.13	A	22.32	VG	26.65	A	29.53	B
10.20	EN	17.14	A	22.33	VG	26.66	A	29.54	B
10.30	EN	17.15	A	23.10	EN	26.70	A	29.55	B
11.10	EN	17.16	A	23.20	EN	26.81	A	29.56	B
11.20	EN	17.17	A	23.30	EN	26.82	A	29.60	B
12.00	EN	17.21	A	24.11	A	27.10	A	29.71	GG
13.10	A	17.22	A	24.12	A	27.21	A	29.72	GG
13.20	A	17.23	A	24.13	A	27.22	A	30.01	B
14.11	A	17.24	A	24.14	A	27.31	A	30.02	B
14.12	A	17.25	A	24.15	A	27.32	A	31.10	B
14.13	A	17.30	A	24.16	A	27.33	A	31.20	A
14.21	A	17.40	VG	24.17	A	27.34	A	31.30	A
14.22	A	17.51	VG	24.20	A	27.41	A	31.40	A
14.30	A	17.52	VG	24.30	A	27.42	A	31.50	A
14.40	A	17.53	VG	24.41	VG	27.43	A	31.61	A
14.50	A	17.54	VG	24.42	VG	27.44	A	31.62	A
15.11	VG	17.60	A	24.51	VG	27.45	A	32.10	A
15.12	VG	17.71	VG	24.52	VG	27.51	A	32.20	B
15.13	VG	17.72	VG	24.61	A	27.52	A	32.30	GG
15.20	VG	18.10	VG	24.62	A	27.53	A	33.10	B
15.31	VG	18.21	VG	24.63	A	27.54	A	33.20	B
15.32	VG	18.22	VG	24.64	A	28.11	B	33.30	B
15.33	VG	18.23	VG	24.65	A	28.12	B	33.40	GG
15.41	VG	18.24	VG	24.66	A	28.21	B	33.50	GG
15.42	VG	18.30	VG	24.70	A	28.22	B	34.10	B
15.43	VG	19.10	VG	25.11	A	28.30	B	34.20	B
15.51	VG	19.20	VG	25.12	A	28.40	A	34.30	B
15.52	VG	19.30	VG	25.13	A	28.51	A	35.11	B
15.61	A	20.10	A	25.21	A	28.52	A	35.12	B
15.62	A	20.20	A	25.22	A	28.61	A	35.20	B
15.71	A	20.30	A	25.23	A	28.62	A	35.30	B
15.72	A	20.40	A	25.24	A	28.63	A	35.41	GG
15.81	VG	20.51	A	26.11	A	28.71	A	35.42	GG
15.82	VG	20.52	A	26.12	A	28.72	A	35.43	GG
15.83	VG	21.11	A	26.13	A	28.73	A	35.50	GG
15.84	VG	21.12	A	26.14	A	28.74	A	36.11	GG
15.85	VG	21.21	A	26.15	A	28.75	A	36.12	GG
15.86	VG	21.22	A	26.21	A	29.11	B	36.13	GG
15.87	VG	21.23	A	26.22	A	29.12	B	36.14	GG
15.88	VG	21.24	A	26.23	A	29.13	B	36.15	GG
15.89	VG	21.25	A	26.24	A	29.14	B	36.21	GG
15.91	VG	22.11	VG	26.25	A	29.21	B	36.22	GG
15.92	VG	22.12	VG	26.26	A	29.22	B	36.30	GG
15.93	VG	22.13	VG	26.30	A	29.23	B	36.40	VG
15.94	VG	22.14	VG	26.40	A	29.24	B	36.50	VG
15.95	VG	22.15	VG	26.51	A	29.31	B	36.61	VG
15.96	VG	22.21	VG	26.52	A	29.32	B	36.62	VG
15.97	VG	22.22	VG	26.53	A	29.41	B	36.63	VG
15.98	VG	22.23	VG	26.61	A	29.42	B	37.10	A
16.00	VG	22.24	VG	26.62	A	29.43	B	37.20	A
17.11	A	22.25	VG	26.63	A	29.51	B		
17.12	A	22.31	VG	26.64	A	29.52	B		

Hauptgruppen :

A - Vorleistungsgüterproduzenten

GG - Gebrauchsgüterproduzenten

EN - Energie (ohne Energie- u. Wasserversorgung)

B - Investitionsgüterproduzenten

VG - Verbrauchsgüterproduzenten

Verteilung der WZ 2003-Positionen über die Kategorien der aggregierten Klassifikation (Hauptgruppen)

WZ 2003	Wirtschaftszweig	Hauptgruppe	WZ 2003	Wirtschaftszweig	Hauptgruppe
13	Erzbergbau	A	32.2	H. v. Geräten u. Einrichtungen der Telekommunikationstechnik	B
14	Gewinnung v. Steinen u. Erden, sonst. Bergbau	A	33.1	H. v. medizinischen Geräten u. orthopädischen Erzeugnissen	B
15.6	Mahl- u. Schälmühlen, H. v. Stärke u. Stärkeerzeugnissen	A	33.2	H. v. Mess-, Kontroll-, Navigations- u. ä. Instrumenten u. Vorrichtungen	B
15.7	H. v. Futtermitteln	A	33.3	H. v. industriellen Prozesssteuerungseinrichtungen	B
17.1	Spinnstoffaufbereitung u. Spinnerei	A	34	H. v. Kraftwagen u. Kraftwagenteilen	B
17.2	Weberei	A	35.1	Schiff- u. Bootsbau	B
17.3	Textilveredlung	A	35.2	Bahnindustrie	B
17.6	H. v. gewirktem u. gestricktem Stoff	A	35.3	Luft- u. Raumfahrzeugbau	B
20	Holzgewerbe (ohne H. v. Möbeln)	A	29.7	H. v. Haushaltsgeräten, a. n. g.	GG
21	Papiergewerbe	A	32.3	H. v. Rundfunkgeräten sowie phono- u. video-technischen Geräten	GG
24.1	H. v. chemischen Grundstoffen	A	33.4	H. v. optischen u. fotografischen Geräten	GG
24.2	H. v. Schädlingsbekämpfung-, Pflanzenschutz- u. Desinfektionsmitteln	A	33.5	H. v. Uhren	GG
24.3	H. v. Anstrichmitteln, Druckfarben u. Kitten	A	35.4	H. v. Krafträdern, Fahrrädern u. Behindertenfahrzeugen	GG
24.6	H. v. sonst. chemischen Erzeugnissen	A	35.5	Fahrzeugbau, a. n. g.	GG
24.7	H. v. Chemiefasern	A	36.1	H. v. Möbeln	GG
25	H. v. Gummi- u. Kunststoffwaren	A	36.2	H. v. Schmuck u. ä. Erzeugnissen	GG
26	Glasgewerbe, H. v. Keramik, Verarbeitung v. Steinen u. Erden	A	36.3	H. v. Musikinstrumenten	GG
27	Metallerzeugung u. -bearbeitung	A	15.1	Schlachten u. Fleischverarbeitung	VG
28.4	H. v. Schmiede-, Press-, Zieh-, Stanzteilen, gewalzten Ringen u. pulvermetallurg. Erzeugn.	A	15.2	Fischverarbeitung	VG
28.5	Oberflächenveredlung u. Wärmebehandlung; Mechanik, a. n. g.	A	15.3	Obst- u. Gemüseverarbeitung	VG
28.6	H. v. Schneidwaren, Werkzeugen, Schlössern u. Beschlägen aus unedlen Metallen	A	15.4	H. v. pflanzlichen u. tierischen Ölen u. Fetten	VG
28.7	H. v. sonst. Metallwaren	A	15.5	Milchverarbeitung	VG
31.2	H. v. Elektrizitätsverteilungs- u. -schalteinrichtungen	A	15.8	Sonst. Ernährungsgewerbe (ohne Getränkeherstellung)	VG
31.3	H. v. isolierten Elektrokabeln, -leitungen, -drähten	A	15.9	H. v. Getränken	VG
31.4	H. v. Akkumulatoren u. Batterien	A	16	Tabakverarbeitung	VG
31.5	H. v. elektrischen Lampen u. Leuchten	A	17.4	H. v. konfektionierten Textilwaren (oh. Bekleidung)	VG
31.6	H. v. elektrischen Ausrüstungen, a. n. g.	A	17.5	Sonst. Textilgewerbe (oh. H. v. Maschenware)	VG
32.1	H. v. elektronischen Bauelementen	A	17.7	H. v. gewirkten u. gestrickten Fertigerzeugnissen	VG
37	Recycling	A	18	Bekleidungsgewerbe	VG
28.1	Stahl- u. Leichtmetallbau	B	19	Ledergewerbe	VG
28.2	H. v. Metallbehältern mit Fassungsvermögen v. mehr als 300 l; H. v. Heizkörpern u. -kesseln für Zentralheizungen	B	22	Verlags-, Druckgewerbe, Vervielfältigung v. bespielten Ton-, Bild- u. Datenträgern	VG
28.3	H. v. Dampfkesseln (oh. Zentralheizungskessel)	B	24.4	H. v. pharmazeutischen Erzeugnissen	VG
29.1	H. v. Maschinen für die Erzeugung u. Nutzung v. mechanischer Energie (ohne Motoren für Luft- u. Straßenfahrzeuge)	B	24.5	H. v. Seifen, Wasch-, Reinigungs- u. Körperpflegemitteln sowie von Duftstoffen	VG
29.2	H. v. sonst. nicht wirtschaftszweigspezifischen Maschinen	B	36.4	H. v. Sportgeräten	VG
29.3	H. v. land- u. forstwirtschaftlichen Maschinen	B	36.5	H. v. Spielwaren	VG
29.4	H. v. Werkzeugmaschinen	B	36.6	H. v. sonst. Erzeugnissen	VG
29.5	H. v. Maschinen für sonst. bestimmte Wirtschaftszweige	B	10	Kohlenbergbau, Torfgewinnung	EN
29.6	H. v. Waffen u. Munition	B	11	Gewinnung v. Erdöl u. Erdgas, Erbringung damit verbundener Dienstleistungen	EN
30	H. v. Büromaschinen, DV-Geräten, -Einrichtungen	B	12	Bergbau auf Uran- u. Thoriumerze	EN
31.1	H. v. Elektromotoren, Generatoren, Transformatoren	B	23	Kokerei, Mineralölverarbeitung, H. u. Verarbeitung v. Spalt- u. Brutstoffen	EN

Hauptgruppen :

A - Vorleistungsgüterproduzenten GG - Gebrauchsgüterproduzenten EN - Energie (ohne Energie- u. Wasserversorgung)
 B - Investitionsgüterproduzenten VG - Verbrauchsgüterproduzenten

Erläuterungen

In der vorliegenden Veröffentlichung werden die statistischen Ergebnisse aus den monatlichen Erhebungen für Betriebe (einschließlich Einbetriebsunternehmen) des Verarbeitenden Gewerbes sowie des Bergbaus und der Gewinnung von Steinen und Erden des Freistaates Sachsen zusammenfassend dokumentiert. Die Darstellung der Ergebnisse erfolgt gemäß der Klassifikation der Wirtschaftszweige, Ausgabe 2003 (WZ 2003).

Die in den monatlichen Veröffentlichungen vorgelegten Zahlen können sich infolge der am Ende jeden Kalenderjahres durchgeführten Jahreskorrektur noch verändern. Insofern tragen sie vorläufigen Charakter.

Durch die einmal jährlich durchzuführende Berichtsaktualisierung (insbesondere durch Absteiger und Aufsteiger) kommt es regelmäßig zu Beginn eines neuen Berichtsjahres zu Änderungen des Kreises der Berichtspflichtigen, die sich auch in den entsprechenden Merkmalsausprägungen widerspiegeln können. Die Ermittlung der Aufsteiger erfolgt durch eine Vorbefragung ausgewählter Einheiten des Verarbeitenden Gewerbes und der Gewinnung von Steinen und Erden (Umfrage zur Klärung des Kreises der zu Befragenden zum Monatsbericht für Betriebe im Verarbeitenden Gewerbe ...).

Rechtsgrundlagen für diese Erhebung sind:

- Gesetz über die Statistik im Produzierenden Gewerbe (ProdGewStatG) in der Fassung der Bekanntmachung vom 21. März 2002 (BGBl. I S. 1181), geändert durch Artikel 104 der Verordnung vom 25. November 2003 (BGBl. I S. 2304)
- Gesetz über die Statistik für Bundeszwecke (Bundesstatistikgesetz – BStatG) vom 22. Januar 1987 (BGBl. I S. 462, 565), zuletzt geändert durch Artikel 2 des Gesetzes vom 9. Juni 2005 (BGBl. I S. 1534).

Die Erhebung „Monatsbericht für Betriebe des Verarbeitenden Gewerbes sowie des Bergbaus und der Gewinnung von Steinen und Erden“ bezieht sich:

- auf alle Einbetriebsunternehmen des Verarbeitenden Gewerbes sowie des Bergbaus und der Gewinnung von Steinen und Erden mit im Allgemeinen mindestens 20 tätigen Personen,
- auf alle Betriebe des Verarbeitenden Gewerbes sowie des Bergbaus und der Gewinnung von Steinen und Erden von Mehrbetriebsunternehmen des Produzierenden Gewerbes mit im Allgemeinen mindestens 20 tätigen Personen sowie
- auf Betriebe des Verarbeitenden Gewerbes sowie des Bergbaus und der Gewinnung von Steinen und Erden mit mindestens 20 tätigen Personen von Mehrbetriebsunternehmen anderer Wirtschaftsbereiche außerhalb des Produzierenden Gewerbes.

Als Ausnahme zu den genannten Abschneidegrenzen werden in den folgenden Wirtschaftszweigen auch Betriebe von Unternehmen mit 10 und mehr tätigen Personen zur Berichterstattung herangezogen:

- 14.11 Gewinnung von Naturwerksteinen und Natursteinen a. n. g.
- 14.21 Gewinnung von Kies und Sand
- 15.20 Fischverarbeitung
- 15.31 Kartoffelverarbeitung
- 15.32 Herstellung von Frucht- und Gemüsesäften
- 15.33 Obst- und Gemüseverarbeitung a. n. g.
- 15.71 Herstellung von Futtermitteln für Nutztiere
- 15.72 Herstellung von Futtermitteln für sonstige Tiere
- 15.91 Herstellung von Spirituosen
- 15.92 Herstellung von Alkohol
- 15.97 Herstellung von Malz
- 15.98 Gewinnung natürlicher Mineralwässer, Herstellung von Erfrischungsgetränken
- 20.10 Säge-, Hobel- und Holzimprägnierwerke
- 26.63 Herstellung von Frischbeton (Transportbeton)

Für den Wirtschaftszweig 20.10 „Säge-, Hobel- und Holzimprägnierwerke“ gilt für Sägewerke als Abschneidegrenze ein Jahreseinschnitt von mindestens 5 000 m³ Rohholz.

Bei der Darstellung der Ergebnisse für die Merkmale „Tätige Personen“ und „Umsatz“ erfolgt in den Tabellen ein Nachweis sowohl nach hauptbeteiligten Wirtschaftszweigen (Betriebsergebnisse) als auch nach beteiligten Wirtschaftszweigen (Ergebnisse nach fachlichen Betriebsteilen – Punkt 4). In der ausführlichen Darstellung (Punkt 2) verzichten wir aus Platzgründen auf den Ausweis der dreistelligen Zusammenfassung nach WZ 2003. Beim Nachweis nach hauptbeteiligten Wirtschaftszweigen werden alle Angaben einer räumlich zusammenliegenden Betriebsstätte eines Betriebes (örtliche Einheit) unter dem Wirtschaftszweig nachgewiesen, bei dem – gemessen an den tätigen Personen – der Schwerpunkt des Betriebes liegt. Für die Gliederung nach beteiligten Wirtschaftszweigen (fachliche Einheit) werden die Angaben (tätige Personen, Umsatz) kombinierter Betriebe entsprechend ihrer Fertigung nach Wirtschaftszweigen aufgeteilt.

Die Ergebnisse der Unternehmen des Verarbeitenden Gewerbes sowie des Bergbaus und der Gewinnung von Steinen und Erden (Einbetriebsunternehmen und Mehrbetriebsunternehmen) werden einmal jährlich im Rahmen des Jahresberichtes veröffentlicht.

Seit Januar 2003 werden entsprechend der Gliederung der EU-Hauptgruppenverordnung fünf industrielle Hauptgruppen ausgewiesen. Die neue Hauptgruppe Energie setzt sich aus den Abteilungen 10, 11, 12, 23, 40 und 41 der WZ 2003 zusammen. In diesem Bericht wird die Hauptgruppe jedoch nur als „reduzierte Hauptgruppe“ abgebildet. In die Ergebnisaufbereitung werden nur diejenigen Zweige einbezogen, die zu den Abschnitten C (Abteilung 10, 11, 12) und D (Abteilung 23) der WZ 2003 gehören. Für Sachsen können aus datenschutzrechtlichen Gründen keine Ergebnisse für die

Hauptgruppe Energie ausgewiesen werden. Um den Informationsgehalt dieser Darstellung nicht mehr als erforderlich einzuschränken, wurden die Ergebnisse für die Hauptgruppen A (Vorleistungsgüterproduzenten) und EN (Energie) zusammengefasst. Änderungen in der Zuordnung von Berichtseinheiten zu den einzelnen Hauptgruppen ergeben sich darüber hinaus aber auch durch die jährlich durchzuführende Berichtskreisaktualisierung (Schwerpunktwechsler/Auf- und Absteiger).

Nach dem Gesetz zur Organisationsreform in der gesetzlichen Rentenversicherung (RVOrg) gilt ab 1. Januar 2005 ein einheitlicher Arbeitnehmerbegriff. Die Unterscheidung zwischen Arbeiterrentenversicherung und Angestelltenversicherung wurde aufgegeben. In den Standardveröffentlichungen des Statistischen Landesamtes des Freistaates Sachsen zum Verarbeitenden Gewerbe sowie Bergbau und Gewinnung von Steinen und Erden wurde deshalb ab dem Berichtsmont April 2005 die Unterscheidung der Beschäftigten in Arbeiter und Angestellte sowie der Bruttolohn- und Bruttogehaltsumme in Bruttolöhne und Bruttogehälter nicht mehr vorgenommen.

Ab dem Berichtsmont Januar 2006 werden das Merkmal „Arbeiter“ nicht mehr und die Merkmale „Bruttolohnsumme“ und „Bruttogehaltsumme“ nur insgesamt als „Bezahlte Entgelte“ (Bruttolohn- und -gehaltsumme) erfasst. Die Formulare des Monatsberichtes für Betriebe 2006 und ausführliche Erläuterungen dazu finden Sie auch im Internet unter www.statistik.sachsen.de unter der Rubrik Datenerhebung/Erhebungsbögen/Verarbeitendes Gewerbe sowie Bergbau und Gewinnung von Steinen und Erden.

Definitionen

Unternehmen

Rechtliche und zugleich kleinste bilanzierende Einheit ohne rechtlich selbständige Tochtergesellschaften, Arbeitsgemeinschaften, Betriebsführungsgesellschaften usw. Das Unternehmen im Produzierenden Gewerbe umfasst die Funktionen Beschaffung, Lagerung, Fertigung, Vertrieb, Verwaltung, Planung sowie Forschung und Entwicklung. Diese Funktionen können jedoch auch getrennt oder allein vorkommen. Besteht das Unternehmen nur aus einer einzigen örtlichen Niederlassung, gilt es als Einbetriebsunternehmen, verfügt es über mehrere – mindestens zwei – voneinander getrennt liegende, juristisch unselbständige örtliche Einheiten, ist es ein Mehrbetriebsunternehmen. Liegen die örtlichen Einheiten eines Mehrbetriebsunternehmens in mehreren Bundesländern, wird das Unternehmen auch als Mehrländerunternehmen bezeichnet.

Betrieb

Örtlich getrennte Einheiten von Unternehmen, einschließlich der Verwaltungs-, Reparatur-, Montage- und Hilfsbetriebe, die mit dem meldenden Betrieb örtlich verbunden sind oder in dessen Nähe liegen. Örtlich getrennte Hauptverwaltungen der Unternehmen werden im Verarbeitenden Gewerbe sowie im Bergbau und der Gewinnung von Steinen und Erden ebenfalls als eigenständige Betriebe erfasst. Die Merkmalswerte sind für den gesamten Betrieb zu melden und schließen auch die nichtproduzierenden Teile ein.

Fachlicher Betriebsteil

Teil des Betriebes, in dem nur eine bestimmte wirtschaftliche Tätigkeit ausgeübt wird (z. B. unterschiedliche Produktionsbereiche). Die Abgrenzung wird durch die WZ 2003-Systematik bestimmt. Im Fall homogener Betriebe bzw. Einbetriebsunternehmen (homogen = gesamte Einheit übt nur eine wirtschaftliche Tätigkeit nach Maßgabe der verwendeten Systematik aus) fallen die Einheiten fachlicher Betriebsteil und Betrieb/Unternehmen zusammen.

Tätige Personen (Beschäftigte)

Alle Personen, die am Ende des Berichtsmonts in einem arbeitsrechtlichen Verhältnis zum Betrieb stehen, tätige Inhaber, -innen und tätige Mitinhaber, -innen sowie unbezahlt mithelfende Familienangehörige, soweit sie mindestens ein Drittel der üblichen Arbeitszeit im Betrieb tätig sind, als Heimarbeiter, -innen auf der Entgeltliste geführt werden sowie an andere Unternehmen gegen Entgelt überlassene Mitarbeiter. Nicht dazu rechnen dagegen gemäß Arbeitnehmerüberlassungsgesetz (AÜG) von anderen Unternehmen gegen Entgelt zur Arbeitsleistung überlassene Personen (Leiharbeiter, -innen). In der Zahl der tätigen Personen sind gewerblich und kaufmännisch Auszubildende enthalten.

Geleistete Arbeitsstunden

Als Arbeitsstunden gelten nur die im Betrieb tatsächlich geleisteten (nicht die bezahlten) Stunden aller tätigen Personen einschließlich Über-, Nacht-, Sonntags- und Feiertagsstunden.

Gemäß der Neufassung des ProdGewStatG werden die geleisteten Arbeitsstunden aller tätigen Personen (Beschäftigten) erst ab dem Berichtsjahr 2003 erfasst (*bis Ende 2002: Arbeiterstunden*). Angaben zu den geleisteten Arbeitsstunden für Berichtszeiträume vor 2003 sind berechnete Vergleichswerte (faktorkorrigierte Angaben).

Bezahlte Entgelte (Bruttolohn- und Bruttogehaltsumme)

Summe der Bruttobezüge der tätigen Personen ohne Arbeitgeberanteile zur Sozialversicherung (Kranken-, Renten- und Arbeitslosenversicherung), jedoch einschließlich Lohn- und Gehaltszuschläge (auch Gratifikationen, Erfolgsprämien, Provisionen, Tantiemen usw.). Vergütungen für gewerblich und kaufmännisch Auszubildende sind enthalten. Nicht erfasst werden allgemeine soziale Aufwendungen sowie Vergütungen, die als Spesenersatz anzusehen sind.

Gesamtumsatz

Umsatz aus eigenen Erzeugnissen und industriellen/handwerklichen Dienstleistungen, baugewerblicher Umsatz sowie Umsatz aus Handelsware und sonstiger nichtindustrieller Tätigkeit (z. B. Erlöse aus Vermietung und Verpachtung, aus Lizenzverträgen, Provisionseinnahmen und aus Veräußerung von Patenten sowie Erlöse aus Transportleistungen für Dritte und aus dem Verkauf von eigenen landwirtschaftlichen Erzeugnissen). Als Umsatz gilt die Summe der Rechnungsbeträge ohne in Rechnung gestellte Umsatz-(Mehrwert-)steuer, jedoch einschließlich Verbrauchsteuern und der Kosten für Fracht, Verpackung und Porto, auch wenn diese gesondert in Rechnung gestellt werden.

Auslandsumsatz

Direkte Lieferungen und Leistungen an Empfänger, die im Ausland ansässig sind, sowie Lieferungen an Exporteure, die die bestellten Waren ohne weitere Be- und Verarbeitung in das Ausland ausführen.

Der Auslandsumsatz wird ferner untergliedert in Umsatz mit den zur Eurozone gehörenden Mitgliedstaaten der Europäischen Union (EU) und Umsatz mit dem nicht zur Eurozone gehörenden Ausland.

Umsatz mit dem nicht zur Eurozone gehörenden Ausland

Als *Umsatz mit dem nicht zur Eurozone gehörenden Ausland* gilt der Umsatz mit allen Staaten **außer** den Staaten der Eurozone: Belgien, Finnland, Frankreich, Griechenland, Irland, Italien, Luxemburg, den Niederlanden, Österreich, Portugal und Spanien.

Umsatz aus eigenen Erzeugnissen und industriellen/handwerklichen Dienstleistungen

Die aus eigener Produktion stammenden und in Lohnarbeit bei anderen Unternehmen hergestellten Lieferungen und Leistungen sowie die ausgeführten Reparaturen, Montagen, Lohnarbeiten und Lohnveredlungen (einschließlich Umsatz aus dem Verkauf von Energie, Nebenerzeugnissen und Abfällen), jedoch ohne Erlöse aus Bauinstallationen sowie ohne Erlöse für Instandhaltung bzw. Reparatur von Büromaschinen, Datenverarbeitungsgeräten und -einrichtungen, Kraftfahrzeugen und Gebrauchsgütern (gelten als Umsatz sonstiger Betriebsteile).

Abkürzungen

a.	=	aus	Polierst.	=	Poliersteine
a. n. g.	=	anderweitig nicht genannt	Recycl.	=	Recycling
Ausbauelem.	=	Ausbauelemente	Schleifwerkz.	=	Schleifwerkzeuge
Bearb.	=	Bearbeitung	Schneidw.	=	Schneidwerkzeuge
Druckgew.	=	Druckgewerbe	Seidenaufber.	=	Seidenaufbereitung
DV	=	Datenverarbeitung	Silberschmiedew.	=	Silberschmiedewaren
Einricht.	=	Einrichtungen	sonst.	=	sonstige
einschl.	=	einschließlich	spez.	=	spezifisch
elektr.	=	elektrisch	Spielw.	=	Spielwaren
f.	=	für	Sportg.	=	Sportgeräte
f. d.	=	für den	Std.	=	Stunden
Fassungsverm.	=	Fassungsvermögen	Straßenfzg.	=	Straßenfahrzeuge
Fertigb.	=	Fertigbauten	techn.	=	technisch
Fertigbaut.	=	Fertigbauteile	Textur.	=	Texturierung
Fertigt.	=	Fertigteile	u.	=	und
Fertigteilb.	=	Fertigteilbauten	u. Ä.	=	und Ähnlichen
Gew. v.	=	Gewinnung von	u. ä.	=	und ähnlichen
Heißluftger.	=	Heißluftgeräte	unedl.	=	unedlen
Holzfasерpl.	=	Holzfasерplatten	usw.	=	und so weiter
H. v.	=	Herstellung von	v.	=	von
Instr.	=	Instrumente	Verarb.	=	Verarbeitung
m.	=	mit	Veredl.	=	Veredlung
Masch.	=	Maschinen	Verlagsgew.	=	Verlagsgewerbe
mech.	=	mechanisch	Verpackungsm.	=	Verpackungsmittel
mehr a.	=	mehr als	Vervielf.	=	Vervielfältigung
Musikinstr.	=	Musikinstrumente	Werkz.	=	Werkzeug
NE	=	Nicht-Eisen	WZ 2003	=	Klassifikation der Wirtschaftszweige, Ausgabe 2003
Nr.	=	Nummer	z. B.	=	zum Beispiel
oh.	=	ohne	Zellst.	=	Zellstoff
Phantasieschm.	=	Phantasieschmuck	€	=	Euro
pharmaz.	=	pharmazeutisch			