

Statistisches Landesamt
des Freistaates
Sachsen

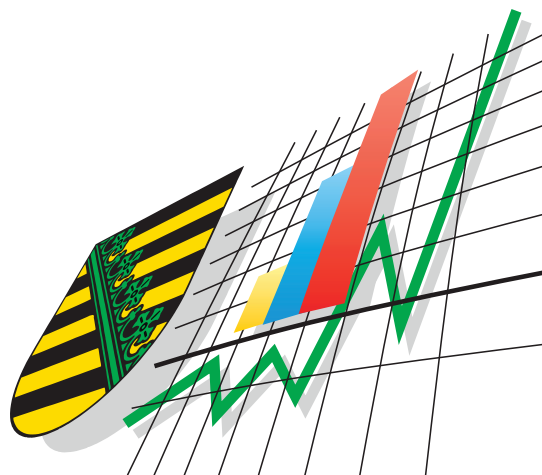

Statistische Berichte

Bergbau und Verarbeitendes Gewerbe im Freistaat Sachsen

Juli 2005

Zeichenerklärung

-	Nichts vorhanden (genau Null)	x	Tabellenfach gesperrt, weil Aussage nicht sinnvoll
0	Weniger als die Hälfte von 1 in der letzten besetzten Stelle, jedoch mehr als nichts	()	Aussagewert ist eingeschränkt
...	Angabe fällt später an	p	vorläufige Zahl
/	Zahlenwert nicht sicher genug	r	berichtigte Zahl
.	Zahlenwert unbekannt oder geheim zu halten	s	geschätzte Zahl

Herausgeber:
Statistisches Landesamt des Freistaates Sachsen

Macherstraße 63
01917 Kamenz

Postfach 11 05
01911 Kamenz

Telefon

Vermittlung 03578 33-0

Präsident/Sekretariat -1900

Telefax -1999

Auskunft -1913, -1914

Telefax -1921

Bibliothek -4352

Telefax -1598

Vertrieb -4316

Internet www.statistik.sachsen.de

E-Mail info@statistik.sachsen.de

Kein Zugang für elektronisch signierte sowie verschlüsselte Dokumente

© Statistisches Landesamt des Freistaates Sachsen, Kamenz, September 2005

Für nichtgewerbliche Zwecke sind Vervielfältigung und unentgeltliche Verbreitung, auch auszugsweise, mit Quellenangabe gestattet. Die Verbreitung, auch auszugsweise, über elektronische Systeme/Datenträger bedarf der vorherigen Zustimmung. Alle übrigen Rechte bleiben vorbehalten.

Inhalt

Seite

Ergebnisdarstellung 2

Tabellen

1. Monatliche Entwicklung ab Januar 2004 Betriebe, Personen, Arbeitsstunden, Bruttolohn- und -gehaltsumme sowie Umsatz	4
2. Ergebnisse der Betriebe nach Wirtschaftszweigen	6
2.1. Betriebe, Personen, Arbeitsstunden, Bruttolohn- und -gehaltsumme sowie Umsatz	6
2.2. Betriebe, Personen, Arbeitsstunden, Bruttolohn- und -gehaltsumme sowie Umsatz – Veränderung zum Vormonat	18
2.3. Betriebe, Personen, Arbeitsstunden, Bruttolohn- und -gehaltsumme sowie Umsatz – Veränderung zum Vorjahresmonat	30
2.4. Betriebe, Gesamtumsatz, Umsatz mit der Eurozone und Exportquote	42
2.5. Betriebe, Gesamtumsatz, Umsatz mit der Eurozone, Exportquote – Veränderung zum Vormonat	43
3. Ergebnisse der Betriebe nach Hauptgruppen sowie Kreisfreien Städten und Landkreisen	44
3.1. Betriebe, Personen, Arbeitsstunden, Bruttolohn- und -gehaltsumme sowie Umsatz	44
3.2. Betriebe, Personen, Arbeitsstunden, Bruttolohn- und -gehaltsumme sowie Umsatz – Veränderung zum Vormonat	54
3.3. Betriebe, Gesamtumsatz, Umsatz mit der Eurozone und Exportquote	64
3.4. Betriebe, Gesamtumsatz, Umsatz mit der Eurozone, Exportquote – Veränderung zum Vormonat	65
4. Ergebnisse der fachlichen Betriebsteile nach Wirtschaftszweigen	66
4.1. Fachliche Betriebsteile, tätige Personen und Umsatz	66
4.2. Fachliche Betriebsteile, tätige Personen und Umsatz – Veränderung zum Vormonat	67
4.3. Fachliche Betriebsteile, tätige Personen und Umsatz – Veränderung zum Vorjahresmonat	68
5. Ergebnisse der Betriebe nach Hauptgruppen und Beschäftigtengrößenklassen Betriebe, tätige Personen und Gesamtumsatz	69
Zuordnung der Klassen (Viersteller) der WZ 2003 zu den Hauptgruppen	70
Verteilung der WZ 2003-Positionen über die Kategorien der aggregierten Klassifikation (Hauptgruppen)	71
Erläuterungen	72
Definitionen	73
Abkürzungen	74

Ergebnisdarstellung

Im Juli 2005 erwirtschafteten die 2 934 Betriebe des Verarbeitenden Gewerbes sowie des Bergbaus und der Gewinnung von Steinen und Erden Sachsens einen Gesamtumsatz von annähernd 3,67 Milliarden €. Das Monatsergebnis blieb damit saisonüblich hinter der am Ende des ersten Halbjahres erreichten Größenordnung zurück (-5,6 Prozent). Im Vergleich zum Vormonat fiel der Umsatzrückgang beim Export mit 5,8 Prozent als auch beim Geschäft im Inland mit 5,5 Prozent jedoch recht moderat aus. Die anhaltend guten Geschäfte verhalfen der sächsischen Industrie zu einem schwungvollen Start ins zweite Halbjahr 2005.

Gegenüber dem Vorjahresmonat konnte ein um 12,6 Prozent bzw. rund 411 Millionen € besseres Gesamtumsatzergebnis erwirtschaftet werden. Im Inland wurde ein Umsatzplus von 8,1 Prozent erzielt. Der Umfang der Geschäfte fiel hier um rund 188 Millionen € umfangreicher aus als vor Jahresfrist. Der Exportmotor drehte sich auch im Juli des Jahres kraftvoll wie in besten Zeiten. Das Exportgeschäft verzeichnete gegenüber dem Vorjahresmonat ein Plus von 23,9 Prozent. Zu Beginn des zweiten Halbjahres 2005 wurden damit Erzeugnisse im Wert von rund 223 Millionen € mehr an ausländische Kunden geliefert als im Juli 2004.

Bei der Betrachtung nach Wirtschaftszweigen musste im Vergleich zum Vormonat fast ausnahmslos über alle Branchen hinweg eine rückläufige Umsatzentwicklung festgestellt werden. Allein der Fahrzeugbau verbuchte ein geringes Umsatzplus von 1,3 Prozent. Von allen anderen Wirtschaftszweigen konnte dagegen nicht an die im Vormonat erreichten Kennzahlen angeknüpft werden. Deutlich weniger Erzeugnisse als im Monat zuvor wurden von Branchen wie u. a. dem Textil- und Bekleidungsgewerbe (-12,5 Prozent), vom Bereich Herstellung von Büromaschinen; Elektrotechnik, Feinmechanik, Optik (-11,6 Prozent), dem Maschinenbau (-11,5 Prozent), dem Bereich Glasgewerbe, Herstellung von Keramik, Verarbeitung von Steinen und Erden (-10,9 Prozent) sowie vom Bereich Herstellung von Möbeln, Schmuck, Musikinstrumenten, Sportgeräten, Spielwaren; Recycling (-10,1 Prozent) umgesetzt.

Die Exportquote gab im Vergleich zum Vormonat um 0,1 Prozentpunkte nur geringfügig nach, da sich die Entwicklung beim Auslandsgeschäft vergleichbar mit der beim Inlandsgeschäft vollzog. Sie lag im Juli 2005 bei 31,5 Prozent (Juli 2004: 28,7 Prozent).

Gesamtumsatz im Verarbeitenden Gewerbe sowie im Bergbau und der Gewinnung von Steinen und Erden in Sachsen 2002 bis 2005

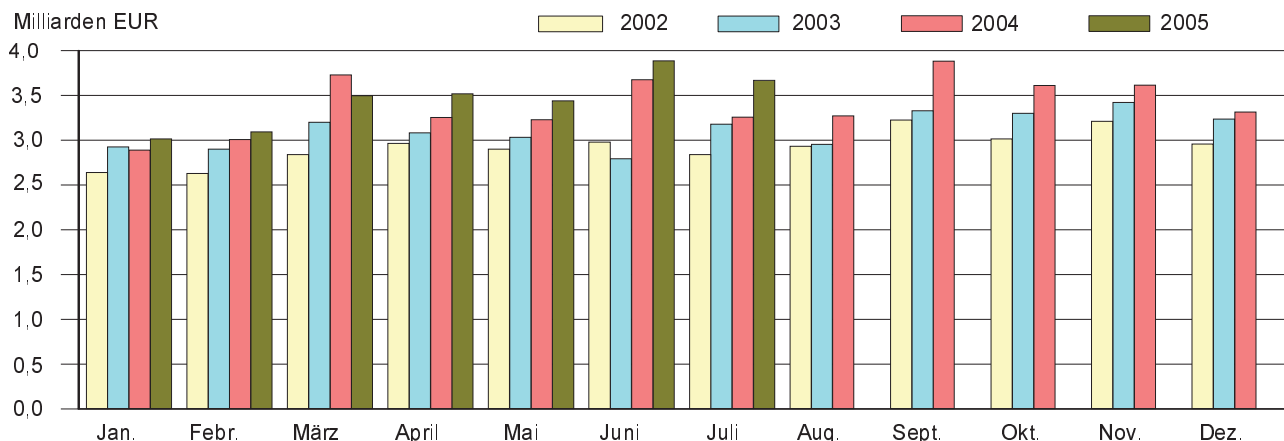

Auslandsumsatz im Verarbeitenden Gewerbe sowie im Bergbau und der Gewinnung von Steinen und Erden in Sachsen 2002 bis 2005

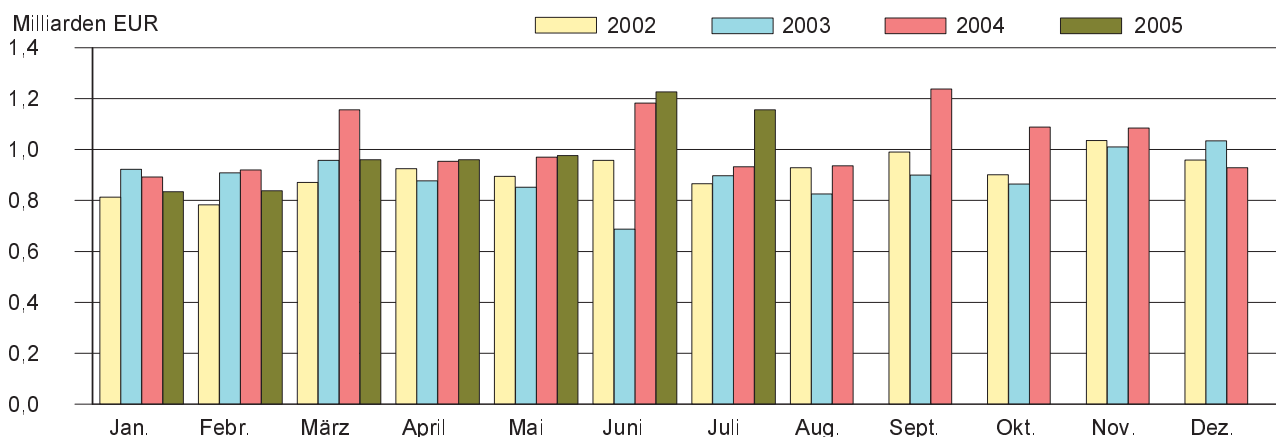

Gegenüber dem Vorjahresmonat zeichnete sich dagegen eine insgesamt positive Entwicklung ab. Von der Mehrzahl der Wirtschaftszweige wurden die vor Jahresfrist erzielten Monatswerte übertroffen. Der kräftigste Umsatzzuwachs konnte hierbei im Fahrzeugbau registriert werden (44,3 Prozent). Aber auch von Branchen wie dem Bereich Metallerzeugung und -bearbeitung, Herstellung von Metallerzeugnissen (17,8 Prozent), dem Bereich Herstellung von Möbeln, Schmuck, Musikinstrumenten, Sportgeräten, Spielwaren; Recycling (16,6 Prozent), dem Bereich Herstellung von chemischen Erzeugnissen (13,9 Prozent) wurden überdurchschnittliche Umsatzsteigerungen erreicht. Weniger erfolgreich als vor Jahresfrist zeigten sich dagegen Branchen wie der Bereich Herstellung von Büromaschinen; Elektrotechnik, Feinmechanik, Optik (-2,7 Prozent), der Bereich Glasgewerbe, Herstellung von Keramik, Verarbeitung von Steinen und Erden (-5,5 Prozent) sowie das Textil- und Bekleidungsgewerbe (-8,5 Prozent). Wie bereits im Monat Juni des Jahres konnten von allen drei Branchen auch zu Beginn des zweiten Halbjahres die im vergleichbaren Vorjahresmonat erzielten Resultate nicht wieder erreicht werden.

Bei der Betrachtung der Entwicklung nach Regierungsbezirken zeigt sich ein uneinheitliches Bild. Während im Regierungsbezirk Chemnitz und im Regierungsbezirk Dresden sowohl beim Export als auch beim Geschäft im Inland die Umsatzkennzahlen aus dem Vormonat nicht erreicht wurden, meldeten die Industriebetriebe im Regierungsbezirk Leipzig bessere Geschäfte als im Monat zuvor (Regierungsbezirk Chemnitz: Gesamtumsatz -9,1 Prozent / Ausland -13,6 Prozent / Inland -6,4 Prozent, Regierungsbezirk Dresden: -8,7 Prozent / -5,8 Prozent / -9,8 Prozent, Regierungsbezirk Leipzig: 12,8 Prozent / 27,6 Prozent / 8,0 Prozent). Im Vergleich zum Vorjahresmonat konnte dagegen in allen drei Regierungsbezirken durchgängig eine Verbesserung der Ergebnisse konstatiert werden (RB Chemnitz: Gesamtumsatz 18,1 Prozent / Ausland 32,4 Prozent / Inland 11,3 Prozent, RB Dresden: 2,7 Prozent / 5,2 Prozent / 1,7 Prozent und RB Leipzig: 28,3 Prozent / 64,1 Prozent / 18,4 Prozent).

Die Zahl der Beschäftigten in den 2 934 berichtspflichtigen Betrieben betrug Ende Juli 2005 insgesamt 229 866 Personen. Der Personalstock vergrößerte sich gegenüber Juni des Jahres um 0,4 Prozent. In den sächsischen Industriebetrieben gingen Ende Juli dieses Jahres rund 1 350 Männer und Frauen mehr einer Beschäftigung nach als vor Jahresfrist. Das entspricht einem Zuwachs um 0,6 Prozent. Die Entwicklung der Beschäftigungssituation weist branchenspezifisch sichtbare Unterschiede auf.

Ein Vergleich kumulierter Werte der Monate Januar bis Juli weist eine insgesamt positive Umsatzentwicklung gegenüber dem Vergleichszeitraum 2004 auf (4,6 Prozent). In den ersten sieben Monaten dieses Jahres konnten im Inland Erzeugnisse und Leistungen im Wert von reichlich 1 124 Millionen € bzw. 7,0 Prozent mehr umgesetzt werden als im Zeitraum Januar bis Juli 2004. Das Auslandsgeschäft hat nach Ablauf von sieben Monaten deutlich an Boden gutgemacht. Der Rückstand gegenüber der vergleichbaren Kennzahl aus dem Jahr 2004 verringerte sich merklich. Nach vorläufigen Berechnungen fiel der Umfang der von Januar bis Juli des Jahres 2005 getätigten Exporte nur noch um rund 55 Millionen € bzw. 0,8 Prozent geringer aus als im Zeitraum Januar bis Juli des Jahres 2004.

Gesamtumsatz und Auslandsumsatz Januar bis Juli 2005 nach Wirtschaftszweigen Sachsens und Regierungsbezirken

Wirtschaftszweig Regierungsbezirk	Gesamtumsatz		Veränderung zum Vorjahr	
	insgesamt	darunter Ausland	Gesamt- umsatz	Auslands- umsatz
	1 000 €		Prozent	
Ernährungsgewerbe u. Tabakverarbeitung	3 733 522	183 124	5,6	2,9
Textil- u. Bekleidungsgewerbe	641 199	181 403	-5,6	-1,0
Holzgewerbe (ohne H. v. Möbeln)	479 019	133 364	1,3	.
Papier-, Verlags- u. Druckgewerbe	1 213 328	285 461	1,8	0,1
H. v. chemischen Erzeugnissen	1 305 289	690 365	15,5	25,1
H. v. Gummi- u. Kunststoffwaren	625 079	145 029	2,7	10,9
Glasgewerbe, H. v. Keramik, Verarb. v. Steinen u. Erden	832 364	152 078	-7,9	5,4
Metallerzeugung u. -bearbeitung, H. v. Metallerzeugnissen	3 229 107	623 858	12,0	12,6
Maschinenbau	2 767 269	1 087 520	3,5	0,7
H. v. Büromaschinen; Elektrotechnik, Feinmechanik, Optik	3 384 499	1 289 280	5,5	-14,8
Fahrzeugbau	4 943 031	2 062 754	2,4	-5,1
H. v. Möbeln, Schmuck, Musikinstr., Sport- geräten, Spielwaren; Recycling	590 612	105 469	8,2	14,7
Sachsen	24 103 543	6 952 255	4,6	-0,8
Regierungsbezirk Chemnitz	9 746 086	3 188 363	3,3	-3,2
Regierungsbezirk Dresden	10 557 052	2 840 539	4,9	-2,7
Regierungsbezirk Leipzig	3 800 405	923 354	7,7	16,1

1. Monatliche Entwicklung ab Januar 2004

Betriebe, Personen, Arbeitsstunden, Bruttolohn- und -gehaltsumme sowie Umsatz¹⁾

Monat Jahr	Betriebe	Tätige Personen	Geleistete Arbeitsstunden ²⁾		Bruttolohn- und -gehaltsumme		
			insgesamt	je tätiger Person	insgesamt	je tätiger Person	
			1 000	Std.	1 000 €	€	
1991	Jahressumme	x	x	692 168	1 166	4 977 882	8 386
1991	Jahresmittel	2 413	593 609	57 681	97	414 824	699
1992	Jahressumme	x	x	458 369	1 510	4 030 059	13 277
1992	Jahresmittel	1 992	303 545	38 197	126	335 838	1 106
1993	Jahressumme	x	x	369 840	1 586	3 763 965	16 137
1993	Jahresmittel	2 027	233 254	30 820	132	313 664	1 345
1994	Jahressumme	x	x	352 271	1 666	3 969 109	18 772
1994	Jahresmittel	2 206	211 438	29 356	139	330 759	1 564
1995	Jahressumme	x	x	347 429	1 667	4 356 680	20 902
1995	Jahresmittel	2 315	208 432	28 952	139	363 060	1 742
1996	Jahressumme	x	x	341 672	1 658	4 504 887	21 861
1996	Jahresmittel	2 526	206 072	28 473	138	375 414	1 822
1997	Jahressumme	x	x	342 298	1 665	4 594 839	22 346
1997	Jahresmittel	2 638	205 626	28 525	139	382 912	1 862
1998	Jahressumme	x	x	353 138	1 672	4 839 409	22 914
1998	Jahresmittel	2 656	211 202	29 428	139	403 284	1 909
1999	Jahressumme	x	x	357 025	1 672	4 964 307	23 245
1999	Jahresmittel	2 708	213 562	29 752	139	413 692	1 937
2000	Jahressumme	x	x	362 755	1 657	5 226 137	23 866
2000	Jahresmittel	2 784	218 976	30 230	138	435 511	1 989
2001	Jahressumme	x	x	368 593	1 640	5 551 644	24 708
2001	Jahresmittel	2 813	224 690	30 716	137	462 637	2 059
2002	Jahressumme	x	x	366 706	1 627	5 700 111	25 294
2002	Jahresmittel	2 856	225 353	30 559	136	475 009	2 108
2003	Jahressumme	x	x	369 944	1 651	5 786 032	25 828
2003	Jahresmittel	2 805	224 026	30 829	138	482 169	2 152
2004	Januar	2 965	226 560	31 914	141	471 815	2 083
	Februar	2 960	227 055	31 126	137	460 431	2 028
	März	2 956	226 948	35 300	156	484 609	2 135
	April	2 965	227 609	31 879	140	489 884	2 152
	Mai	2 960	227 576	30 160	133	494 057	2 171
	Juni	2 959	227 694	33 447	147	513 999	2 257
	Juli	2 961	228 521	31 487	138	487 289	2 132
	August	2 952	229 913	31 000	135	488 292	2 124
	September	2 953	230 681	33 544	145	482 628	2 092
	Oktober	2 949	232 050	32 825	141	501 552	2 161
	November	2 947	231 446	33 679	146	610 953	2 640
	Dezember	2 943	229 851	29 726	129	529 175	2 302
2004	Jahressumme	x	x	386 087	1 687	6 014 684	26 285
2004	Jahresmittel	2 956	228 825	32 174	141	501 224	2 190
2005	Januar	2 932	227 985	32 176	141	487 251	2 137
	Februar	2 922	227 638	31 140	137	473 748	2 081
	März	2 920	227 789	32 592	143	496 085	2 178
	April	2 936	229 056	33 712	147	499 448	2 180
	Mai	2 934	228 965	31 626	138	509 058	2 223
	Juni	2 932	228 894	33 996	149	524 150	2 290
	Juli	2 934	229 866	31 431	137	498 454	2 168
	Januar - Juli:						
2005	Jahressumme	x	x	226 673	992	3 488 194	15 259
2005	Jahresmittel	2 930	228 599	32 382	142	498 313	2 180

1) Abweichungen zur Jahressumme sind auf Rundungen bzw. Wichtungen zurückzuführen. Angaben für 2005 sind vorläufig.

2) faktorkorrigierte Angaben 1991 bis 2002

Gesamtumsatz			Export- quote	Umsatz aus eigenen Erzeugnissen			Monat Jahr
insgesamt	darunter Ausland	je tätiger Person		zusammen	darunter Ausland	je tätiger Person	
1 000 €		€	%	1 000 €	€		
14 413 520	1 846 483	24 281	x	13 962 533	1 834 195	23 521	1991 Jahressumme
1 201 126	153 873	2 024	12,8	1 163 544	152 850	1 960	1991 Jahresmittel
13 786 985	1 895 484	45 420	x	13 394 937	1 872 409	44 129	1992 Jahressumme
1 148 915	157 957	3 785	13,7	1 116 245	156 034	3 677	1992 Jahresmittel
14 657 068	2 081 343	62 837	x	14 185 439	2 014 357	60 816	1993 Jahressumme
1 221 422	173 445	5 237	14,2	1 182 120	167 863	5 068	1993 Jahresmittel
17 249 349	2 199 344	81 581	x	16 518 823	2 110 306	78 126	1994 Jahressumme
1 437 446	183 279	6 799	12,8	1 376 569	175 859	6 510	1994 Jahresmittel
20 531 464	2 645 361	98 504	x	19 375 595	2 470 263	92 959	1995 Jahressumme
1 710 952	220 447	8 210	12,9	1 614 631	205 855	7 748	1995 Jahresmittel
21 331 068	2 815 265	103 513	x	20 084 556	2 651 426	97 464	1996 Jahressumme
1 777 589	234 605	8 624	13,2	1 673 711	220 952	8 120	1996 Jahresmittel
23 478 312	4 161 091	114 180	x	22 153 571	3 910 557	107 737	1997 Jahressumme
1 956 522	346 756	9 636	17,7	1 846 129	325 879	9 092	1997 Jahresmittel
26 847 724	5 978 553	127 119	x	25 469 218	5 756 175	120 592	1998 Jahressumme
2 237 311	498 213	10 593	22,3	2 122 435	479 681	10 049	1998 Jahresmittel
28 287 260	6 903 315	132 455	x	26 914 943	6 727 188	126 029	1999 Jahressumme
2 357 272	575 276	11 038	24,4	2 242 912	560 599	10 502	1999 Jahresmittel
31 239 901	7 995 680	142 664	x	29 710 248	7 814 686	135 678	2000 Jahressumme
2 603 325	666 307	11 889	25,6	2 475 854	651 224	11 307	2000 Jahresmittel
34 303 902	9 641 307	152 672	x	32 724 960	9 436 981	145 645	2001 Jahressumme
2 858 659	803 442	12 723	28,1	2 727 080	786 415	12 137	2001 Jahresmittel
35 122 077	10 925 429	155 854	x	33 435 515	10 646 254	148 370	2002 Jahressumme
2 926 840	910 453	12 988	31,1	2 786 293	887 188	12 364	2002 Jahresmittel
37 336 663	10 737 447	166 662	x	35 070 777	10 369 127	156 548	2003 Jahressumme
3 111 389	894 787	13 889	28,8	2 922 565	864 094	13 046	2003 Jahresmittel
2 887 522	892 998	12 745	30,9	2 709 410	857 807	11 959	2004 Januar
3 006 217	919 642	13 240	30,6	2 815 199	884 667	12 399	2004 Februar
3 726 950	1 156 025	16 422	31,0	3 493 684	1 109 463	15 394	2004 März
3 253 627	954 065	14 295	29,3	3 026 245	914 008	13 296	2004 April
3 228 537	969 669	14 187	30,0	2 992 359	930 941	13 149	2004 Mai
3 675 501	1 182 237	16 142	32,2	3 433 185	1 142 638	15 078	2004 Juni
3 256 095	932 969	14 249	28,7	3 019 928	892 211	13 215	2004 Juli
3 271 043	936 892	14 227	28,6	3 039 284	904 776	13 219	2004 August
3 880 457	1 237 372	16 822	31,9	3 630 587	1 202 731	15 739	2004 September
3 610 718	1 088 367	15 560	30,1	3 370 570	1 053 500	14 525	2004 Oktober
3 611 191	1 084 872	15 603	30,0	3 364 581	1 045 889	14 537	2004 November
3 312 962	928 909	14 414	28,0	3 075 336	888 788	13 380	2004 Dezember
40 720 820	12 284 017	177 956	x	37 970 368	11 827 419	165 936	2004 Jahressumme
3 393 402	1 023 668	14 830	30,2	3 164 197	985 618	13 828	2004 Jahresmittel
3 013 454	834 621	13 218	27,7	2 795 544	803 022	12 262	2005 Januar
3 092 623	838 375	13 586	27,1	2 894 908	805 276	12 717	2005 Februar
3 494 890	960 832	15 343	27,5	3 252 631	917 491	14 279	2005 März
3 515 070	960 603	15 346	27,3	3 290 824	923 323	14 367	2005 April
3 436 313	975 815	15 008	28,4	3 218 586	937 332	14 057	2005 Mai
3 884 583	1 226 441	16 971	31,6	3 628 576	1 184 277	15 853	2005 Juni
3 666 610	1 155 568	15 951	31,5	3 442 148	1 117 237	14 975	2005 Juli
24 103 543	6 952 255	105 440	x	22 523 217	6 687 958	98 527	2005 Januar - Juli: Jahressumme
3 443 363	993 179	15 063	28,8	3 217 602	955 423	14 075	2005 Jahresmittel

2. Ergebnisse der Betriebe nach Wirtschaftszweigen

2.1. Betriebe, Personen, Arbeitsstunden, Bruttolohn- und -gehaltsumme sowie Umsatz

WZ 2003	Wirtschaftszweig Hauptgruppe	Betriebe	Tätige Personen	Geleistete Arbeitsstunden	
				insgesamt	je tätiger Person
				1 000	Std.
10.20	Braunkohlenbergbau u. -veredlung	2	.	.	.
10	Kohlenbergbau, Torfgewinnung	2	.	.	.
CA	Kohlenbergbau, Torfgewinnung, Gew. v. Erdöl, Erdgas usw.	2	.	.	.
14.11	Gew. v. Naturwerksteinen u. Natursteinen, a. n. g.	41	782	118	151
14.12	Gew. v. Kalk- u. Gipsstein sowie Anhydrit, Dolomit u. Kreide	3	126	17	135
14.21	Gew. v. Kies u. Sand	32	470	71	151
14.22	Gew. v. Ton u. Kaolin	4	297	40	135
14.30	Gew. v. Mineralien f. d. H. v. chemischen Erzeugnissen	6	.	.	.
14	Gew. v. Steinen u. Erden, sonst. Bergbau	86	.	.	.
CB	Erzbergbau, Gew. v. Steinen u. Erden, sonst. Bergbau	86	.	.	.
C	Bergbau u. Gewinnung v. Steinen u. Erden	88	3 517	466	132
15.11	Schlachten (oh. Schlachten v. Geflügel)	10	.	.	.
15.12	Schlachten v. Geflügel	2	.	.	.
15.13	Fleischverarbeitung	77	4 831	633	131
15.20	Fischverarbeitung	5	99	11	111
15.31	Kartoffelverarbeitung	4	.	.	.
15.32	H. v. Frucht- u. Gemüsesäften	7	.	.	.
15.33	Obst- u. Gemüseverarbeitung, a. n. g.	17	988	145	147
15.41	H. v. rohen Ölen u. Fetten	1	.	.	.
15.43	H. v. Margarine u. ä. Nahrungsfetten	1	.	.	.
15.51	Milchverarbeitung	13	1 724	253	147
15.61	Mahl- u. Schälmaschinen	5	221	35	158
15.71	H. v. Futtermitteln für Nutztiere	12	.	.	.
15.72	H. v. Futtermitteln für sonst. Tiere	2	.	.	.
15.81	H. v. Backwaren (oh. Dauerbackwaren)	150	8 542	1 129	132
15.82	H. v. Dauerbackwaren	7	481	59	123
15.84	H. v. Süßwaren (oh. Dauerbackwaren)	8	916	119	130
15.85	H. v. Teigwaren	1	.	.	.
15.86	Verarb. v. Kaffee u. Tee, H. v. Kaffee-Ersatz	1	.	.	.
15.87	H. v. Würzmitteln u. Soßen	2	.	.	.
15.89	H. v. sonst. Nahrungsmitteln (oh. Getränke)	7	524	68	130
15.91	H. v. Spirituosen	7	203	25	123
15.93	H. v. Traubenwein	2	.	.	.
15.96	H. v. Bier	17	1 714	224	131
15.97	H. v. Malz	1	.	.	.
15.98	Gew. natürl. Mineralwässer, H. v. Erfrischungsgetränken	5	536	75	140
15	Ernährungsgewerbe	364	.	.	.
16.00	Tabakverarbeitung	1	.	.	.
16	Tabakverarbeitung	1	.	.	.
DA	Ernährungsgewerbe u. Tabakverarbeitung	365	24 086	3 261	135
17.11	Baumwollaufbereitung u. -spinnerei	4	.	.	.
17.13	Wollaufbereitung u. Kammgarnspinnerei	1	.	.	.
17.16	H. v. Nähgarn	1	.	.	.

Monat Juli 2005

Bruttolohn- und -gehaltsumme		Gesamtumsatz			Umsatz aus eigenen Erzeugnissen			WZ 2003
insgesamt	je tätiger Person	insgesamt	darunter Ausland	je tätiger Person	zusammen	darunter Ausland	je tätiger Person	
1 000 €	€	1 000 €		€	1 000 €		€	
.	10.20
.	10
.	CA
1 516	1 939	12 874	.	16 463	11 637	.	14 881	14.11
301	2 389	1 276	.	10 127	1 249	.	9 913	14.12
947	2 015	4 994	-	10 626	3 894	-	8 285	14.21
659	2 219	3 251	902	10 946	3 079	902	10 367	14.22
.	14.30
.	14
.	CB
8 852	2 517	53 196	1 060	15 125	48 128	1 060	13 684	C
.	15.11
.	15.12
5 397	1 117	31 673	.	6 556	25 392	.	5 256	15.13
111	1 121	694	-	7 010	694	-	7 010	15.20
.	15.31
.	15.32
1 722	1 743	21 828	.	22 093	17 731	.	17 946	15.33
.	15.41
.	15.43
3 674	2 131	186 884	13 077	108 401	145 113	5 289	84 172	15.51
459	2 077	4 467	-	20 213	4 372	-	19 783	15.61
.	15.71
.	15.72
9 252	1 083	33 907	.	3 969	31 373	.	3 673	15.81
655	1 362	3 355	.	6 975	3 101	.	6 447	15.82
1 649	1 800	11 500	.	12 555	11 361	.	12 403	15.84
.	15.85
.	15.86
.	15.87
909	1 735	15.89
295	1 453	15.91
.	15.93
4 609	2 689	52 484	.	30 621	48 389	.	28 232	15.96
.	15.97
1 173	2 188	10 846	-	20 235	10 744	-	20 045	15.98
.	15
.	16.00
.	16
36 108	1 499	537 214	24 259	22 304	463 730	15 566	19 253	DA
.	17.11
.	17.13
.	17.16

2. Ergebnisse der Betriebe nach Wirtschaftszweigen

Noch: 2.1. Betriebe, Personen, Arbeitsstunden, Bruttolohn- und -gehaltsumme sowie Umsatz

WZ 2003	Wirtschaftszweig Hauptgruppe	Betriebe	Tätige Personen	Geleistete Arbeitsstunden	
				insgesamt	je tätiger Person
				1 000	Std.
17.21	Baumwollweberei	13	1 227	174	142
17.23	Kammgarnweberei	3	.	.	.
17.24	Seiden- u. Filamentgarnweberei	4	222	29	131
17.25	Sonst. Weberei	2	.	.	.
17.30	Textilveredlung	17	1 493	190	127
17.40	H. v. konfektionierten Textilwaren (oh. Bekleidung)	35	1 542	198	128
17.51	H. v. Teppichen	3	.	.	.
17.52	H. v. Seilerwaren	2	.	.	.
17.53	H. v. Vliesstoff u. Erzeugnissen daraus (oh. Bekleidung)	5	460	58	126
17.54	Textilgewerbe, a. n. g.	31	1 787	241	135
17.60	H. v. gewirktem u. gestricktem Stoff	6	661	96	145
17.71	H. v. Strumpfwaren	14	.	.	.
17.72	H. v. Pullovern, Strickjacken u. ä. Waren	1	.	.	.
17	Textilgewerbe	142	10 112	1 331	132
18.21	H. v. Arbeits- u. Berufsbekleidung	7	325	43	132
18.22	H. v. Oberbekleidung (oh. Arbeits- u. Berufsbekleidung)	6	527	64	121
18.23	H. v. Wäsche	19	774	94	121
18.24	H. v. sonst. Bekleidung u. Bekleidungszubehör	4	154	25	162
18	Bekleidungsgewerbe	36	1 780	227	128
DB	Textil- u. Bekleidungsgewerbe	178	11 892	1 559	131
19.10	H. v. Leder u. Lederfaserstoff	2	.	.	.
19.20	Lederverarbeitung (oh. H. v. Lederbekleidung u. Schuhen)	2	.	.	.
19.30	H. v. Schuhen	7	699	86	123
19	Ledergewerbe	11	.	.	.
DC	Ledergewerbe	11	.	.	.
20.10	Säge-, Hobel- u. Holzimprägnierwerke	17	777	113	145
20.20	H. v. Furnier-, Sperrholz-, Holzfaser- u. Holzspanplatten	3	.	.	.
20.30	H. v. Konstruktions-, Fertigbaut-, Ausbauelem., Fertigt. a. Holz	36	1 338	179	134
20.40	H. v. Verpackungsm., Lagerbehältern, Ladungsträgern a. Holz	7	.	.	.
20.51	H. v. Holzwaren, a. n. g. (oh. H. v. Möbeln)	20	1 041	105	101
20	Holzgewerbe (oh. H. v. Möbeln)	83	4 005	543	136
DD	Holzgewerbe (oh. H. v. Möbeln)	83	4 005	543	136
21.12	H. v. Papier, Karton u. Pappe	22	2 574	334	130
21.21	H. v. Wellpapier, -pappe u. Verpackungsmitteln a. Papier usw.	26	1 529	203	133
21.22	H. v. Haushalts-, Hygiene-, Toilettenartikeln a. Zellstoff usw.	5	.	.	.
21.23	H. v. Schreibwaren u. Bürobedarf a. Papier, Karton u. Pappe	6	345	45	130
21.24	H. v. Tapeten	2	.	.	.
21.25	H. v. sonst. Waren a. Papier, Karton u. Pappe	6	335	45	134
21	Papiergewerbe	67	5 524	721	131
22.11	Verlegen v. Büchern	7	369	52	141
22.12	Verlegen v. Zeitungen	15	2 260	341	151
22.13	Verlegen v. Zeitschriften	1	.	.	.
22.15	Sonst. Verlagsgewerbe	1	.	.	.

Monat Juli 2005

Bruttolohn- und -gehaltsumme		Gesamtumsatz			Umsatz aus eigenen Erzeugnissen			WZ 2003
insgesamt	je tätiger Person	insgesamt	darunter Ausland	je tätiger Person	zusammen	darunter Ausland	je tätiger Person	
1 000 €	€	1 000 €		€	1 000 €		€	
1 958	1 596	9 442	4 088	7 695	8 887	3 732	7 243	17.21
.	17.23
309	1 392	17.24
.	17.25
2 448	1 640	9 308	872	6 234	8 995	803	6 025	17.30
1 903	1 234	9 023	725	5 851	8 119	719	5 265	17.40
.	17.51
.	17.52
766	1 665	3 341	.	7 263	3 341	.	7 263	17.53
2 514	1 407	12 911	3 728	7 225	12 538	3 728	7 016	17.54
980	1 483	8 154	5 708	12 336	8 154	5 708	12 336	17.60
.	17.71
.	17.72
15 124	1 496	69 845	19 686	6 907	67 433	19 221	6 669	17
444	1 366	2 951	.	9 080	2 908	.	8 948	18.21
602	1 142	18.22
924	1 194	3 749	530	4 844	3 644	523	4 708	18.23
219	1 422	18.24
2 188	1 229	15 076	3 509	8 470	14 678	3 464	8 246	18
17 312	1 456	84 921	23 195	7 141	82 111	22 685	6 905	DB
.	19.10
.	19.20
932	1 333	19.30
.	19
.	DC
1 231	1 584	13 934	.	17 933	12 050	.	15 508	20.10
.	20.20
2 138	1 598	11 353	.	8 485	11 000	.	8 221	20.30
.	20.40
1 132	1 087	2 036	347	1 956	1 952	337	1 875	20.51
6 231	1 556	75 505	23 462	18 853	69 256	21 357	17 292	20
6 231	1 556	75 505	23 462	18 853	69 256	21 357	17 292	DD
6 244	2 426	56 397	27 356	21 910	56 007	27 303	21 759	21.12
2 987	1 954	19 208	1 792	12 562	18 490	1 790	12 093	21.21
.	21.22
546	1 583	4 134	433	11 983	4 005	433	11 609	21.23
.	21.24
562	1 678	3 011	1 023	8 988	2 997	1 023	8 946	21.25
11 698	2 118	93 363	35 602	16 901	90 804	35 219	16 438	21
844	2 287	22.11
10 191	4 509	32 614	-	14 431	31 872	-	14 103	22.12
.	22.13
.	22.15

2. Ergebnisse der Betriebe nach Wirtschaftszweigen

Noch: 2.1. Betriebe, Personen, Arbeitsstunden, Bruttolohn- und -gehaltssumme sowie Umsatz

WZ 2003	Wirtschaftszweig Hauptgruppe	Betriebe	Tätige Personen	Geleistete Arbeitsstunden	
				insgesamt	je tätiger Person
				1 000	Std.
22.21	Drucken v. Zeitungen	1	.	.	.
22.22	Drucken anderer Druckerzeugnisse	49	3 442	468	136
22.23	Druckweiterverarbeitung	2	.	.	.
22.24	Druck- u. Mediovorstufe	4	125	15	120
22.25	Erbringung v. sonst. druckbezogenen Dienstleistungen	3	.	.	.
22.31	Vervielfältigung v. bespielten Tonträgern	1	.	.	.
22	Verlagsgew., Druckgew., Vervielf. bespielter Tonträger usw.	84	6 883	963	140
DE	Papier-, Verlags- u. Druckgewerbe	151	12 407	1 685	136
23.20	Mineralölverarbeitung	1	.	.	.
23	Kokerei, Mineralölverarb., H. u. Verarb. v. Spalt-, Brutstoffen	1	.	.	.
DF	Kokerei, Mineralölverarb., H. u. Verarb. v. Spalt-, Brutstoffen	1	.	.	.
24.11	H. v. Industriegasen	2	.	.	.
24.12	H. v. Farbstoffen u. Pigmenten	1	.	.	.
24.13	H. v. sonst. anorganischen Grundstoffen u. Chemikalien	4	.	.	.
24.14	H. v. sonst. organischen Grundstoffen u. Chemikalien	3	.	.	.
24.15	H. v. Düngemitteln u. Stickstoffverbindungen	3	.	.	.
24.16	H. v. Kunststoffen in Primärformen	8	1 394	190	136
24.20	H. v. Schädlingsbekämpfungs-, Pflanzenschutzmitteln usw.	2	.	.	.
24.30	H. v. Anstrichmitteln, Druckfarben u. Kitteln	10	631	90	143
24.41	H. v. pharmazeutischen Grundstoffen	2	.	.	.
24.42	H. v. pharmaz. Spezialitäten u. sonst. pharmaz. Erzeugnissen	14	.	.	.
24.51	H. v. Seifen, Wasch-, Reinigungs- u. Poliermitteln	5	268	31	116
24.52	H. v. Duftstoffen u. Körperpflegemitteln	6	956	146	153
24.61	H. v. pyrotechnischen Erzeugnissen	3	.	.	.
24.62	H. v. Klebstoffen u. Gelatine	3	101	13	129
24.63	H. v. etherischen Ölen	1	.	.	.
24.65	H. v. unbespielten Ton-, Bild- u. Datenträgern	1	.	.	.
24.66	H. v. sonst. chemischen Erzeugnissen, a. n. g.	11	1 765	271	154
24.70	H. v. Chemiefasern	3	.	.	.
24	H. v. chemischen Erzeugnissen	82	9 693	1 390	143
DG	H. v. chemischen Erzeugnissen	82	9 693	1 390	143
25.11	H. v. Bereifungen	2	.	.	.
25.12	Runderneuerung v. Bereifungen	2	.	.	.
25.13	H. v. sonst. Gummiwaren	12	488	64	131
25.21	H. v. Platten, Folien, Schläuchen u. Profilen a. Kunststoffen	16	1 132	151	133
25.22	H. v. Verpackungsmitteln a. Kunststoffen	14	486	68	140
25.23	H. v. Baubedarfsartikeln a. Kunststoffen	42	2 252	330	147
25.24	H. v. sonst. Kunststoffwaren	59	4 678	621	133
25	H. v. Gummi- u. Kunststoffwaren	147	9 613	1 322	138
DH	H. v. Gummi- u. Kunststoffwaren	147	9 613	1 322	138
26.11	H. v. Flachglas	1	.	.	.
26.12	Veredlung u. Bearbeitung v. Flachglas	21	1 582	229	145
26.13	H. v. Hohlglas	7	616	89	144

Monat Juli 2005

Bruttolohn- und -gehaltsumme		Gesamtumsatz			Umsatz aus eigenen Erzeugnissen			WZ 2003
insgesamt	je tätiger Person	insgesamt	darunter Ausland	je tätiger Person	zusammen	darunter Ausland	je tätiger Person	
1 000 €	€	1 000 €		€	1 000 €		€	
.	22.21
7 786	2 262	34 312	3 412	9 969	34 194	3 412	9 934	22.22
.	22.23
204	1 632	424	-	3 392	317	-	2 536	22.24
.	22.25
.	22.31
20 044	2 912	85 006	3 896	12 350	83 628	3 892	12 150	22
31 741	2 558	178 368	39 498	14 376	174 432	39 111	14 059	DE
.	23.20
.	23
.	DF
.	24.11
.	24.12
.	24.13
.	24.14
.	24.15
3 584	2 571	30 731	19 131	22 045	28 642	18 816	20 547	24.16
.	24.20
1 320	2 092	10 873	3 423	17 231	10 673	3 341	16 914	24.30
.	24.41
.	24.42
467	1 743	5 473	.	20 422	5 473	.	20 422	24.51
2 312	2 418	18 444	.	19 293	17 456	.	18 259	24.52
.	24.61
213	2 109	24.62
.	24.63
.	24.65
4 039	2 288	35 268	20 618	19 982	34 850	20 525	19 745	24.66
.	24.70
24 144	2 491	197 842	107 186	20 411	184 087	104 253	18 992	24
24 144	2 491	197 842	107 186	20 411	184 087	104 253	18 992	DG
.	25.11
.	25.12
843	1 727	3 565	154	7 305	3 009	99	6 166	25.13
2 185	1 930	20 428	9 539	18 046	19 580	9 162	17 297	25.21
702	1 444	5 296	.	10 897	5 073	.	10 438	25.22
4 149	1 842	22 223	1 204	9 868	21 777	1 204	9 670	25.23
7 688	1 643	33 607	6 618	7 184	32 377	6 185	6 921	25.24
16 781	1 746	95 845	20 558	9 970	92 333	19 690	9 605	25
16 781	1 746	95 845	20 558	9 970	92 333	19 690	9 605	DH
.	26.11
2 886	1 824	19 732	3 907	12 473	18 489	3 889	11 687	26.12
1 159	1 881	4 114	1 762	6 679	4 113	1 762	6 677	26.13

2. Ergebnisse der Betriebe nach Wirtschaftszweigen

Noch: 2.1. Betriebe, Personen, Arbeitsstunden, Bruttolohn- und -gehaltsumme sowie Umsatz

WZ 2003	Wirtschaftszweig Hauptgruppe	Betriebe	Tätige Personen	Geleistete Arbeitsstunden	
				insgesamt	je tätiger Person
				1 000	Std.
26.14	H. v. Glasfasern u. Waren daraus	5	821	109	133
26.15	H., Veredl., Bearb. v. sonst. Glas einschl. techn. Glaswaren	3	.	.	.
26.21	H. v. keramischen Haushaltswaren u. Ziergegenständen	7	.	.	.
26.22	H. v. Sanitärkeramik	1	.	.	.
26.23	H. v. keramischen Isolatoren u. Isolierteilen	1	.	.	.
26.25	H. v. keramischen Erzeugnissen, a. n. g.	1	.	.	.
26.26	H. v. feuerfesten keramischen Werkstoffen u. Waren	4	421	53	126
26.30	H. v. keramischen Wand- u. Bodenfliesen u. -platten	2	.	.	.
26.40	H. v. Ziegeln u. sonst. Baukeramik	11	887	120	135
26.61	H. v. Erzeugn. a. Beton, Zement u. Kalksandstein f. d. Bau	50	2 312	331	143
26.62	H. v. Gipszeugnissen f. d. Bau	1	.	.	.
26.63	H. v. Frischbeton (Transportbeton)	57	466	76	163
26.64	H. v. Mörtel u. anderem Beton (Trockenbeton)	13	468	64	137
26.65	H. v. Faserzementwaren	1	.	.	.
26.66	H. v. Erzeugnissen a. Beton, Zement u. Gips, a. n. g.	3	.	.	.
26.70	Be- u. Verarbeitung v. Natur- u. Naturwerksteinen, a. n. g.	9	.	.	.
26.81	H. v. Mühl-, Mahl-, Schleif-, Wetz-, Poliersteinen, Schleifstoffen	3	266	35	132
26.82	H. v. sonst. Erzeugn. a. nicht metallischen Mineralien, a. n. g.	21	612	86	141
26	Glasgewerbe, H. v. Keramik, Verarb. v. Steinen u. Erden	222	11 329	1 547	137
DI	Glasgewerbe, H. v. Keramik, Verarb. v. Steinen u. Erden	222	11 329	1 547	137
27.10	Erzeugung v. Roheisen, Stahl u. Ferrolegierungen	5	1 726	230	133
27.21	H. v. Rohren, Rohrform-, Rohrverschlussstücken a. Gusseisen	1	.	.	.
27.22	H. v. Stahlrohren, Rohrformstücken usw. a. Stahl	5	.	.	.
27.31	H. v. Blankstahl	2	.	.	.
27.32	H. v. Kaltband mit einer Breite v. weniger als 600 mm	1	.	.	.
27.33	H. v. Kaltprofilen	2	.	.	.
27.41	Erzeugung u. erste Bearbeitung v. Edelmetallen	1	.	.	.
27.42	Erzeugung u. erste Bearbeitung v. Aluminium	3	216	25	116
27.43	Erzeugung u. erste Bearbeitung v. Blei, Zink u. Zinn	4	292	38	130
27.44	Erzeugung u. erste Bearbeitung v. Kupfer	2	.	.	.
27.45	Erzeugung u. erste Bearbeitung v. sonst. NE-Metallen	1	.	.	.
27.51	Eisengießereien	16	2 913	375	129
27.52	Stahlgießereien	5	.	.	.
27.53	Leichtmetallgießereien	13	1 154	142	123
27.54	Buntmetallgießereien	1	.	.	.
27	Metallerzeugung u. -bearbeitung	62	8 801	1 138	129
28.11	H. v. Metallkonstruktionen	132	7 455	1 067	143
28.12	H. v. Ausbauelementen a. Metall	14	679	100	147
28.21	H. v. Metallbehältern m. Fassungsvermögen v. mehr a. 300 l	11	632	88	139
28.22	H. v. Heizkörpern u. -kesseln f. Zentralheizungen	4	574	79	138
28.30	H. v. Dampfkesseln (oh. Zentralheizungskessel)	22	1 230	183	149
28.40	H. v. Schmiede-, Press-, Zieh- u. Stanzteilen usw.	38	3 198	431	135
28.51	Oberflächenveredlung u. Wärmebehandlung	56	2 840	388	137
28.52	Mechanik, a. n. g.	96	4 132	573	139
28.62	H. v. Werkzeugen	31	2 707	365	135
28.63	H. v. Schlössern u. Beschlägen a. unedl. Metallen	9	1 284	170	132
28.71	H. v. Metallbehältern m. Fassungsverm. v. 300 l oder weniger	2	.	.	.
28.72	H. v. Verpackungen u. Verschlüssen a. Eisen, Stahl, NE-Metall	4	.	.	.

Monat Juli 2005

Bruttolohn- und -gehaltsumme		Gesamtumsatz			Umsatz aus eigenen Erzeugnissen			WZ 2003
insgesamt	je tätiger Person	insgesamt	darunter Ausland	je tätiger Person	zusammen	darunter Ausland	je tätiger Person	
1 000 €	€	1 000 €		€	1 000 €		€	
1 793	2 184	26.14
.	26.15
.	26.21
.	26.22
.	26.23
.	26.25
855	2 031	6 024	1 965	14 309	3 772	1 469	8 960	26.26
.	26.30
2 049	2 310	14 256	.	16 072	12 762	.	14 388	26.40
4 240	1 834	25 068	132	10 843	21 938	132	9 489	26.61
.	26.62
955	2 049	9 297	-	19 951	8 793	-	18 869	26.63
1 064	2 274	9 200	.	19 658	8 460	.	18 077	26.64
.	26.65
.	26.66
.	26.70
553	2 079	26.81
1 470	2 402	26.82
22 417	1 979	138 358	22 643	12 213	122 451	19 682	10 809	26
22 417	1 979	138 358	22 643	12 213	122 451	19 682	10 809	DI
4 676	2 709	67 879	13 179	39 327	67 721	13 179	39 236	27.10
.	27.21
.	27.22
.	27.31
.	27.32
.	27.33
.	27.41
560	2 593	27.42
766	2 623	6 446	.	22 075	5 560	.	19 041	27.43
.	27.44
.	27.45
6 855	2 353	39 094	12 158	13 421	38 476	12 090	13 208	27.51
.	27.52
2 384	2 066	10 113	1 545	8 763	9 424	1 504	8 166	27.53
.	27.54
20 846	2 369	187 775	45 977	21 336	185 044	45 866	21 025	27
14 225	1 908	86 568	.	11 612	81 124	.	10 882	28.11
1 359	2 001	8 411	.	12 387	8 289	.	12 208	28.12
1 118	1 769	28.21
1 274	2 220	28.22
2 977	2 420	9 150	1 554	7 439	8 958	1 547	7 283	28.30
5 350	1 673	35 137	6 142	10 987	34 770	6 109	10 872	28.40
4 973	1 751	17 370	593	6 116	17 012	591	5 990	28.51
6 763	1 637	25 169	2 764	6 091	23 060	1 463	5 581	28.52
6 160	2 276	21 808	4 744	8 056	21 666	4 683	8 004	28.62
2 711	2 111	20 656	3 520	16 087	20 584	3 520	16 031	28.63
.	28.71
.	28.72

2. Ergebnisse der Betriebe nach Wirtschaftszweigen

Noch: 2.1. Betriebe, Personen, Arbeitsstunden, Bruttolohn- und -gehaltsumme sowie Umsatz

WZ 2003	Wirtschaftszweig Hauptgruppe	Betriebe	Tätige Personen	Geleistete Arbeitsstunden	
				insgesamt	je tätiger Person
				1 000	Std.
28.73	H. v. Drahtwaren	11	500	73	146
28.74	H. v. Schrauben, Nieten, Ketten u. Federn	13	1 780	224	126
28.75	H. v. sonst. Metallwaren, a. n. g.	34	1 434	191	133
28	H. v. Metallerzeugnissen	477	28 953	3 999	138
DJ	Metallerzeugung u. -bearbeitung, H. v. Metallerzeugnissen	539	37 754	5 137	136
29.11	H. v. Verbrennungsmotoren, Turbinen (oh. f. Luft-, Straßenfzg.)	1	.	.	.
29.12	H. v. Pumpen u. Kompressoren	22	2 221	298	134
29.13	H. v. Armaturen	11	.	.	.
29.14	H. v. Lagern, Getrieben, Zahnrädern u. Antriebselementen	20	2 866	388	135
29.21	H. v. Öfen u. Brennern	10	487	69	142
29.22	H. v. Hebezeugen u. Fördermitteln	53	2 705	377	139
29.23	H. v. kälte- u. lufttechn. Erzeugnissen, nicht f. d. Haushalt	27	1 903	268	141
29.24	H. v. sonst. nicht wirtschaftszweigspez. Maschinen, a. n. g.	39	2 301	340	148
29.31	H. v. land- u. forstwirtschaftlichen Zugmaschinen	1	.	.	.
29.32	H. v. sonst. land- u. forstwirtschaftlichen Maschinen	15	.	.	.
29.41	H. v. handgeführten kraftbetriebenen Werkzeugen	3	864	122	141
29.42	H. v. Werkzeugmaschinen f. d. Metallbearbeitung	40	3 551	504	142
29.43	H. v. Werkzeugmaschinen, a. n. g.	21	1 045	140	134
29.51	H. v. Masch. f. d. Metallerzeugung, v. Walzwerkseinricht. usw.	2	.	.	.
29.52	H. v. Bergwerks-, Bau- u. Baustoffmaschinen	13	619	92	149
29.53	H. v. Masch. f. d. Ernährungsgewerbe u. d. Tabakverarbeitung	15	728	98	135
29.54	H. v. Masch. f. d. Textil-, Bekleidungs- u. Ledergewerbe	15	1 370	184	134
29.55	H. v. Masch. f. d. Papiergewerbe	5	.	.	.
29.56	H. v. Masch. f. bestimmte Wirtschaftszweige, a. n. g.	118	10 136	1 440	142
29.71	H. v. elektrischen Haushaltsgeräten	4	259	31	120
29.72	H. v. nichtelektr. Heiz-, Koch-, Heißwasser-, Heißluftger. a. n. g.	8	423	59	139
29	Maschinenbau	443	33 934	4 752	140
DK	Maschinenbau	443	33 934	4 752	140
30.02	H. v. Datenverarbeitungsgeräten u. -einrichtungen	9	710	93	131
30	H. v. Büromaschinen, DV-Geräten u. -Einrichtungen	9	710	93	131
31.10	H. v. Elektromotoren, Generatoren u. Transformatoren	28	2 506	317	126
31.20	H. v. Elektrizitätsverteilungs- u. -schalteinrichtungen	61	5 369	737	137
31.30	H. v. isolierten Elektrokabeln, -leitungen u. -drähten	14	.	.	.
31.40	H. v. Akkumulatoren u. Batterien	4	.	.	.
31.50	H. v. elektrischen Lampen u. Leuchten	17	1 704	227	133
31.61	H. v. elektr. Ausrüstungen f. Motoren u. Fahrzeuge, a. n. g.	6	478	63	132
31.62	H. v. sonst. elektrischen Ausrüstungen, a. n. g.	30	892	128	143
31	H. v. Geräten der Elektrizitätserzeugung, -verteilung u. Ä.	160	12 327	1 646	134
32.10	H. v. elektronischen Bauelementen	31	11 337	1 682	148
32.20	H. v. Geräten u. Einrichtungen d. Telekommunikationstechnik	26	2 872	373	130
32.30	H. v. Rundfunkgeräten sowie phono- u. videotechn. Geräten	8	548	70	128
32	Rundfunk- u. Nachrichtentechnik	65	14 757	2 126	144
33.10	H. v. medizinischen Geräten u. orthopädischen Erzeugnissen	75	2 952	373	126
33.20	H. v. Mess-, Kontroll-, Navigations- u. ä. Instrumenten usw.	40	2 186	305	140

Monat Juli 2005

Bruttolohn- und -gehaltsumme		Gesamtumsatz			Umsatz aus eigenen Erzeugnissen			WZ 2003
insgesamt	je tätiger Person	insgesamt	darunter Ausland	je tätiger Person	zusammen	darunter Ausland	je tätiger Person	
1 000 €	€	1 000 €		€	1 000 €		€	
928	1 856	10 902	.	21 804	10 544	.	21 088	28.73
3 365	1 890	15 400	4 769	8 652	14 661	4 472	8 237	28.74
2 515	1 754	16 393	3 421	11 432	15 914	3 421	11 098	28.75
54 753	1 891	287 417	42 849	9 927	273 003	39 468	9 429	28
75 599	2 002	475 192	88 826	12 587	458 047	85 334	12 132	DJ
.	29.11
5 440	2 449	45 565	21 336	20 516	45 263	21 244	20 380	29.12
.	29.13
6 777	2 365	33 518	10 195	11 695	33 441	10 192	11 668	29.14
1 048	2 152	2 762	576	5 671	2 105	548	4 322	29.21
6 427	2 376	25 560	3 796	9 449	22 686	3 341	8 387	29.22
4 349	2 285	20 597	6 991	10 823	20 317	6 912	10 676	29.23
5 705	2 479	19 436	3 950	8 447	19 084	3 896	8 294	29.24
.	29.31
.	29.32
1 783	2 064	29.41
9 402	2 648	28 147	6 168	7 926	27 517	6 120	7 749	29.42
2 205	2 110	29.43
.	29.51
1 205	1 947	8 922	.	14 414	6 867	.	11 094	29.52
1 391	1 911	6 029	848	8 282	5 965	848	8 194	29.53
3 301	2 409	15 793	10 548	11 528	15 472	10 340	11 293	29.54
.	29.55
26 583	2 623	175 706	97 451	17 335	164 067	89 019	16 187	29.56
414	1 598	1 107	.	4 274	833	.	3 216	29.71
740	1 749	4 358	195	10 303	4 260	195	10 071	29.72
82 264	2 424	435 692	177 155	12 839	412 749	167 044	12 163	29
82 264	2 424	435 692	177 155	12 839	412 749	167 044	12 163	DK
1 338	1 885	4 009	.	5 646	3 439	.	4 844	30.02
1 338	1 885	4 009	.	5 646	3 439	.	4 844	30
5 334	2 128	23 095	6 836	9 216	22 357	6 734	8 921	31.10
12 532	2 334	62 708	11 168	11 680	61 896	10 997	11 528	31.20
.	31.30
.	31.40
3 428	2 012	17 278	9 148	10 140	13 995	6 862	8 213	31.50
1 118	2 339	6 673	.	13 960	6 673	.	13 960	31.61
2 483	2 784	15 839	.	17 757	14 714	.	16 496	31.62
27 587	2 238	142 236	32 639	11 539	136 034	30 075	11 035	31
30 774	2 714	221 223	120 776	19 513	194 723	120 740	17 176	32.10
8 744	3 045	25 874	.	9 009	23 581	.	8 211	32.20
865	1 578	5 416	431	9 883	5 120	428	9 343	32.30
40 383	2 737	252 513	.	17 111	223 424	.	15 140	32
4 701	1 592	19 931	4 030	6 752	18 210	4 009	6 169	33.10
5 201	2 379	21 307	6 520	9 747	20 639	6 326	9 441	33.20

2. Ergebnisse der Betriebe nach Wirtschaftszweigen

Noch: 2.1. Betriebe, Personen, Arbeitsstunden, Bruttolohn- und -gehaltsumme sowie Umsatz

WZ 2003	Wirtschaftszweig Hauptgruppe	Betriebe	Tätige Personen	Geleistete Arbeitsstunden	
				insgesamt	je tätiger Person
				1 000	Std.
33.30	H. v. industriellen Prozesssteuerungseinrichtungen	8	304	50	164
33.40	H. v. optischen u. fotografischen Geräten	3	97	13	134
33.50	H. v. Uhren	4	677	82	121
33	Medizin-, Mess-, Steuer-, Regelungstechnik, Optik, H. v. Uhren	130	6 216	824	133
DL	H. v. Büromaschinen; Elektrotechnik, Feinmechanik, Optik	364	34 010	4 689	138
34.10	H. v. Kraftwagen u. Kraftwagenmotoren	7	10 742	1 435	134
34.20	H. v. Karosserien, Aufbauten u. Anhängern	28	2 054	303	148
34.30	H. v. Teilen u. Zubehör f. Kraftwagen u. Kraftwagenmotoren	64	10 690	1 481	139
34	H. v. Kraftwagen u. Kraftwagenteilen	99	23 486	3 219	137
35.11	Schiffbau (oh. Boots- u. Yachtbau)	1	.	.	.
35.12	Boots- u. Yachtbau	1	.	.	.
35.20	Bahnindustrie	13	3 535	424	120
35.30	Luft- u. Raumfahrzeugbau	4	.	.	.
35.41	H. v. Krafrädern	2	.	.	.
35.42	H. v. Fahrrädern	3	371	47	127
35.43	H. v. Behindertenfahrzeugen	1	.	.	.
35	Sonstiger Fahrzeugbau	25	5 235	654	125
DM	Fahrzeugbau	124	28 721	3 873	135
36.11	H. v. Sitzmöbeln	17	1 251	166	133
36.12	H. v. Büro- u. Ladenmöbeln	17	804	113	141
36.13	H. v. Küchenmöbeln	2	.	.	.
36.14	H. v. sonst. Möbeln	28	1 521	198	130
36.15	H. v. Matratzen	5	.	.	.
36.30	H. v. Musikinstrumenten	15	1 121	141	126
36.40	H. v. Sportgeräten	2	.	.	.
36.50	H. v. Spielwaren	9	.	.	.
36.62	H. v. Besen u. Bürsten	6	481	69	143
36.63	H. v. Erzeugnissen, a. n. g.	12	604	85	141
36	H. v. Möbeln, Schmuck, Musikinstr., Sportgeräten, Spielw.	113	7 110	955	134
37.10	Recycling v. metallischen Altmaterialien u. Reststoffen	7	227	36	159
37.20	Recycling v. nicht metallischen Altmaterialien u. Reststoffen	16	667	106	159
37	Recycling	23	894	142	159
DN	H. v. Möbeln, Schmuck, Musikinstr., Sportg., Spielw.; Recycl.	136	8 004	1 097	137
D	Verarbeitendes Gewerbe	2 846	226 349	30 966	137
Hauptgruppen:					
A+EN	Vorleistungsgüterproduzenten und Energie	1 275	95 184	13 049	137
B	Investitionsgüterproduzenten	918	83 362	11 466	138
GG	Gebrauchsgüterproduzenten	117	8 216	1 075	131
VG	Verbrauchsgüterproduzenten	624	43 104	5 841	136
	Insgesamt	2 934	229 866	31 431	137

Monat Juli 2005

Bruttolohn- und -gehaltsumme		Gesamtumsatz			Umsatz aus eigenen Erzeugnissen			WZ 2003
insgesamt	je tätiger Person	insgesamt	darunter Ausland	je tätiger Person	zusammen	darunter Ausland	je tätiger Person	
1 000 €	€	1 000 €		€	1 000 €		€	
922	3 033	3 175	.	10 444	3 011	.	9 905	33.30
240	2 474	33.40
1 685	2 489	33.50
12 748	2 051	54 673	17 108	8 796	51 675	16 632	8 313	33
82 056	2 413	453 431	174 142	13 332	414 572	170 241	12 190	DL
37 031	3 447	543 255	.	50 573	536 821	.	49 974	34.10
3 860	1 879	23 745	1 897	11 560	21 578	1 831	10 505	34.20
23 086	2 160	214 427	51 512	20 059	208 519	51 130	19 506	34.30
63 976	2 724	781 427	.	33 272	766 918	.	32 654	34
.	35.11
.	35.12
11 518	3 258	37 897	.	10 721	36 615	.	10 358	35.20
.	35.30
.	35.41
551	1 485	35.42
.	35.43
16 071	3 070	67 055	.	12 809	65 721	.	12 554	35
80 047	2 787	848 482	439 210	29 542	832 638	438 235	28 991	DM
2 404	1 922	28 837	.	23 051	28 806	.	23 026	36.11
1 406	1 749	5 945	186	7 394	5 725	185	7 121	36.12
.	36.13
2 499	1 643	14 668	3 525	9 644	14 532	3 510	9 554	36.14
.	36.15
1 937	1 728	5 614	3 487	5 008	4 081	2 476	3 640	36.30
.	36.40
.	36.50
597	1 241	4 559	.	9 478	3 313	.	6 888	36.62
1 026	1 699	3 752	.	6 212	3 677	.	6 088	36.63
12 035	1 693	71 502	11 954	10 057	68 221	10 629	9 595	36
428	1 885	5 652	.	24 899	5 598	.	24 661	37.10
1 246	1 868	8 758	.	13 130	7 183	.	10 769	37.20
1 675	1 874	14 410	1 621	16 119	12 782	1 551	14 298	37
13 710	1 713	85 912	13 576	10 734	81 002	12 179	10 120	DN
489 602	2 163	3 613 414	1 154 509	15 964	3 394 020	1 116 177	14 995	D
200 262	2 104	1 351 366	416 513	14 197	1 262 104	402 700	13 260	A+EN
206 983	2 483	1 488 115	651 120	17 851	1 434 292	637 235	17 206	B
15 008	1 827	91 005	18 876	11 077	87 908	17 580	10 700	GG
76 200	1 768	736 124	69 059	17 078	657 845	59 721	15 262	VG
498 454	2 168	3 666 610	1 155 568	15 951	3 442 148	1 117 237	14 975	

2. Ergebnisse der Betriebe nach Wirtschaftszweigen

2.2. Betriebe, Personen, Arbeitsstunden, Bruttolohn- und -gehaltssumme sowie Umsatz – Veränderung zum Vormonat (in Prozent)

WZ 2003	Wirtschaftszweig Hauptgruppe	Betriebe	Tätige Personen	Geleistete Arbeitsstunden	
				insgesamt	je tätiger Person
10.20	Braunkohlenbergbau u. -veredlung	-	.	.	.
10	Kohlenbergbau, Torfgewinnung	-	.	.	.
CA	Kohlenbergbau, Torfgewinnung, Gew. v. Erdöl, Erdgas usw.	-	.	.	.
14.11	Gew. v. Naturwerksteinen u. Natursteinen, a. n. g.	-	-0,6	-8,5	-7,9
14.12	Gew. v. Kalk- u. Gipsstein sowie Anhydrit, Dolomit u. Kreide	-	-	-10,5	-10,5
14.21	Gew. v. Kies u. Sand	-	-0,2	-7,8	-7,6
14.22	Gew. v. Ton u. Kaolin	-	0,7	-7,0	-7,6
14.30	Gew. v. Mineralien f. d. H. v. chemischen Erzeugnissen	-	.	.	.
14	Gew. v. Steinen u. Erden, sonst. Bergbau	-	.	.	.
CB	Erzbergbau, Gew. v. Steinen u. Erden, sonst. Bergbau	-	.	.	.
C	Bergbau u. Gewinnung v. Steinen u. Erden	-	0,1	-7,5	-7,6
15.11	Schlachten (oh. Schlachten v. Geflügel)	-	.	.	.
15.12	Schlachten v. Geflügel	-	.	.	.
15.13	Fleischverarbeitung	-	1,3	-3,9	-5,2
15.20	Fischverarbeitung	-	1,0	-15,4	-16,2
15.31	Kartoffelverarbeitung	-	.	.	.
15.32	H. v. Frucht- u. Gemüsesäften	-	.	.	.
15.33	Obst- u. Gemüseverarbeitung, a. n. g.	-	2,1	1,4	-0,7
15.41	H. v. rohen Ölen u. Fetten	-	.	.	.
15.43	H. v. Margarine u. ä. Nahrungsfetten	-	.	.	.
15.51	Milchverarbeitung	-	-0,3	-4,9	-4,6
15.61	Mahl- u. Schälmaschinen	-	-1,8	-	1,8
15.71	H. v. Futtermitteln für Nutztiere	-	.	.	.
15.72	H. v. Futtermitteln für sonst. Tiere	-	.	.	.
15.81	H. v. Backwaren (oh. Dauerbackwaren)	-	1,5	-0,9	-2,4
15.82	H. v. Dauerbackwaren	-	3,9	-7,8	-11,3
15.84	H. v. Süßwaren (oh. Dauerbackwaren)	-	4,1	-8,5	-12,1
15.85	H. v. Teigwaren	-	.	.	.
15.86	Verarb. v. Kaffee u. Tee, H. v. Kaffee-Ersatz	-	.	.	.
15.87	H. v. Würzmitteln u. Soßen	-	.	.	.
15.89	H. v. sonst. Nahrungsmitteln (oh. Getränke)	-	1,2	-10,5	-11,6
15.91	H. v. Spirituosen	-	0,5	-3,8	-4,3
15.93	H. v. Traubenwein	-	.	.	.
15.96	H. v. Bier	-	-1,3	-5,1	-3,8
15.97	H. v. Malz	-	.	.	.
15.98	Gew. natürl. Mineralwässer, H. v. Erfrischungsgetränken	-	-0,4	-8,5	-8,2
15	Ernährungsgewerbe	-	.	.	.
16.00	Tabakverarbeitung	-	.	.	.
16	Tabakverarbeitung	-	.	.	.
DA	Ernährungsgewerbe u. Tabakverarbeitung	-	1,1	-3,7	-4,7
17.11	Baumwollaufbereitung u. -spinnerei	-	.	.	.
17.13	Wollaufbereitung u. Kammgarnspinnerei	-50,0	.	.	.
17.16	H. v. Nähgarn	-	.	.	.

Bruttolohn- und -gehaltsumme		Gesamtumsatz			Umsatz aus eigenen Erzeugnissen			WZ 2003
insgesamt	je tätiger Person	insgesamt	darunter Ausland	je tätiger Person	zusammen	darunter Ausland	je tätiger Person	
.	10.20
.	10
.	CA
-5,1	-4,5	-6,8	.	-6,2	-6,3	.	-5,7	14.11
-1,3	-1,3	-3,4	.	-3,4	-2,4	.	-2,4	14.12
-5,1	-4,9	-10,8	x	-10,6	-11,8	x	-11,7	14.21
-14,3	-14,9	-6,0	-19,7	-6,6	-7,8	-19,7	-8,4	14.22
.	14.30
.	14
.	CB
-0,1	-0,2	-2,0	-20,4	-2,1	-2,1	-20,4	-2,2	C
.	15.11
.	15.12
1,4	0,1	1,7	.	0,4	2,9	.	1,6	15.13
-5,1	-6,1	-11,5	x	-12,4	-11,5	x	-12,4	15.20
.	15.31
.	15.32
2,3	0,2	-4,0	.	-6,0	-11,9	.	-13,7	15.33
.	15.41
.	15.43
-9,8	-9,6	-7,4	-14,5	-7,2	-5,5	-9,9	-5,2	15.51
-9,3	-7,6	-10,6	x	-8,9	-11,2	x	-9,5	15.61
.	15.71
.	15.72
2,0	0,5	1,1	.	-0,4	1,4	.	-0,1	15.81
-3,1	-6,7	11,1	.	6,9	8,2	.	4,1	15.82
2,0	-2,0	-1,8	.	-5,7	-1,6	.	-5,5	15.84
.	15.85
.	15.86
.	15.87
-18,5	-19,5	15.89
-7,5	-8,0	15.91
.	15.93
-7,6	-6,3	-8,7	.	-7,5	-7,4	.	-6,2	15.96
.	15.97
-2,2	-1,8	-15,4	x	-15,1	-15,6	x	-15,3	15.98
.	15
.	16.00
.	16
-2,3	-3,4	-3,4	-4,5	-4,5	-2,7	1,3	-3,8	DA
.	17.11
.	17.13
.	17.16

2. Ergebnisse der Betriebe nach Wirtschaftszweigen

Noch: 2.2. Betriebe, Personen, Arbeitsstunden, Bruttolohn- und -gehaltsumme sowie Umsatz
– Veränderung zum Vormonat (in Prozent)

WZ 2003	Wirtschaftszweig Hauptgruppe	Betriebe	Tätige Personen	Geleistete Arbeitsstunden	
				insgesamt	je tätiger Person
17.21	Baumwollweberei	-7,1	-0,2	-7,0	-6,8
17.23	Kammgarnweberei	-	.	.	.
17.24	Seiden- u. Filamentgarnweberei	-	-1,8	-6,5	-4,8
17.25	Sonst. Weberei	-	.	.	.
17.30	Textilveredlung	-5,6	-0,8	-12,4	-11,7
17.40	H. v. konfektionierten Textilwaren (oh. Bekleidung)	-	0,1	-16,5	-16,6
17.51	H. v. Teppichen	-	.	.	.
17.52	H. v. Seilerwaren	-	.	.	.
17.53	H. v. Vliesstoff u. Erzeugnissen daraus (oh. Bekleidung)	-	-1,1	-13,4	-12,5
17.54	Textilgewerbe, a. n. g.	-	0,3	-10,7	-11,0
17.60	H. v. gewirktem u. gestricktem Stoff	-	-4,3	-11,9	-7,9
17.71	H. v. Strumpfwaren	-	.	.	.
17.72	H. v. Pullovern, Strickjacken u. ä. Waren	-	.	.	.
17	Textilgewerbe	-2,7	-1,0	-12,5	-11,6
18.21	H. v. Arbeits- u. Berufsbekleidung	-	0,3	-6,5	-6,8
18.22	H. v. Oberbekleidung (oh. Arbeits- u. Berufsbekleidung)	-	3,7	-5,9	-9,3
18.23	H. v. Wäsche	5,6	2,5	-14,5	-16,6
18.24	H. v. sonst. Bekleidung u. Bekleidungszubehör	-	-0,6	-	0,6
18	Bekleidungsgewerbe	2,9	2,2	-8,8	-10,8
DB	Textil- u. Bekleidungsgewerbe	-1,7	-0,5	-11,9	-11,5
19.10	H. v. Leder u. Lederfaserstoff	-	.	.	.
19.20	Lederverarbeitung (oh. H. v. Lederbekleidung u. Schuhen)	-	.	.	.
19.30	H. v. Schuhen	-	-0,4	-17,3	-17,0
19	Ledergewerbe	-	.	.	.
DC	Ledergewerbe	-	.	.	.
20.10	Säge-, Hobel- u. Holzimprägnierwerke	-	3,9	-5,8	-9,3
20.20	H. v. Furnier-, Sperrholz-, Holzfaser- u. Holzspanplatten	-	.	.	.
20.30	H. v. Konstruktions-, Fertigt. a. Holz	-2,7	-3,6	-13,1	-9,9
20.40	H. v. Verpackungsm., Lagerbehältern, Ladungsträgern a. Holz	-	.	.	.
20.51	H. v. Holzwaren, a. n. g. (oh. H. v. Möbeln)	-	-	-25,5	-25,5
20	Holzgewerbe (oh. H. v. Möbeln)	-1,2	-0,5	-12,0	-11,6
DD	Holzgewerbe (oh. H. v. Möbeln)	-1,2	-0,5	-12,0	-11,6
21.12	H. v. Papier, Karton u. Pappe	-	-0,2	-9,0	-8,9
21.21	H. v. Wellpapier, -pappe u. Verpackungsmitteln a. Papier usw.	-	-0,1	-8,6	-8,4
21.22	H. v. Haushalts-, Hygiene-, Toilettenartikeln a. Zellstoff usw.	-	.	.	.
21.23	H. v. Schreibwaren u. Bürobedarf a. Papier, Karton u. Pappe	-	-2,0	-13,5	-11,7
21.24	H. v. Tapeten	-	.	.	.
21.25	H. v. sonst. Waren a. Papier, Karton u. Pappe	-	-1,5	-10,0	-8,7
21	Papiergewerbe	-	-0,3	-9,6	-9,4
22.11	Verlegen v. Büchern	-	0,5	-7,1	-7,6
22.12	Verlegen v. Zeitungen	-	-19,3	-17,4	2,3
22.13	Verlegen v. Zeitschriften	-	.	.	.
22.15	Sonst. Verlagsgewerbe	-	.	.	.

Bruttolohn- und -gehaltsumme		Gesamtumsatz			Umsatz aus eigenen Erzeugnissen			WZ 2003
insgesamt	je tätiger Person	insgesamt	darunter Ausland	je tätiger Person	zusammen	darunter Ausland	je tätiger Person	
-2,4	-2,2	-17,9	-10,5	-17,8	-18,6	-11,7	-18,4	17.21
.	17.23
-9,4	-7,8	17.24
.	17.25
-0,6	0,2	-11,9	-33,5	-11,2	-12,3	-36,5	-11,6	17.30
-3,6	-3,8	-27,3	-44,2	-27,4	-29,0	-44,1	-29,1	17.40
.	17.51
.	17.52
-2,4	-1,4	-10,5	.	-9,5	-10,5	.	-9,5	17.53
-3,5	-3,8	-1,1	-13,9	-1,5	-0,8	-13,9	-1,1	17.54
-11,7	-7,7	-22,4	.	-18,8	-22,4	.	-18,8	17.60
.	17.71
.	17.72
-3,9	-2,9	-17,5	-23,2	-16,7	-18,0	-23,7	-17,2	17
-4,7	-5,0	-16,0	.	-16,3	-16,3	.	-16,6	18.21
3,4	-0,3	18.22
-3,7	-6,1	27,2	84,7	24,0	26,8	82,2	23,7	18.23
-	0,6	18.24
-1,8	-3,8	22,1	100,7	19,5	21,3	102,0	18,8	18
-3,6	-3,1	-12,5	-15,3	-12,1	-12,9	-15,7	-12,5	DB
.	19.10
.	19.20
-16,4	-16,1	19.30
.	19
.	DC
2,9	-0,9	-3,8	.	-7,4	-4,6	.	-8,2	20.10
.	20.20
-9,6	-6,3	-1,9	.	1,7	-1,8	.	1,9	20.30
.	20.40
-13,3	-13,3	-19,1	-51,9	-19,1	-19,1	-53,0	-19,1	20.51
-7,8	-7,3	-2,4	.	-1,9	-1,2	.	-0,7	20
-7,8	-7,3	-2,4	.	-1,9	-1,2	.	-0,7	DD
-3,7	-3,5	-2,8	-6,7	-2,7	-2,7	-6,6	-2,6	21.12
-7,7	-7,6	-9,8	-12,2	-9,7	-10,5	-12,3	-10,4	21.21
.	21.22
-17,4	-15,7	-10,1	.	-8,2	-11,2	.	-9,4	21.23
.	21.24
-5,1	-3,7	-5,0	19,6	-3,6	-4,8	19,6	-3,4	21.25
-5,3	-5,1	-4,4	-6,6	-4,1	-4,7	-6,8	-4,5	21
-5,2	-5,7	22.11
2,2	26,6	-31,0	x	-14,5	-31,6	x	-15,3	22.12
.	22.13
.	22.15

2. Ergebnisse der Betriebe nach Wirtschaftszweigen

Noch: 2.2. Betriebe, Personen, Arbeitsstunden, Bruttolohn- und -gehaltsumme sowie Umsatz
– Veränderung zum Vormonat (in Prozent)

WZ 2003	Wirtschaftszweig Hauptgruppe	Betriebe	Tätige Personen	Geleistete Arbeitsstunden	
				insgesamt	je tätiger Person
22.21	Drucken v. Zeitungen	-	.	.	.
22.22	Drucken anderer Druckerzeugnisse	4,3	17,6	12,2	-4,6
22.23	Druckweiterverarbeitung	-	.	.	.
22.24	Druck- u. Medienvorstufe	-	-6,7	-6,2	0,5
22.25	Erbringung v. sonst. druckbezogenen Dienstleistungen	-	.	.	.
22.31	Vervielfältigung v. bespielten Tonträgern	-	.	.	.
22	Verlagsgew., Druckgew., Vervielf. bespielter Tonträger usw.	2,4	-0,7	-3,7	-3,0
DE	Papier-, Verlags- u. Druckgewerbe	1,3	-0,5	-6,3	-5,8
23.20	Mineralölverarbeitung	-	.	.	.
23	Kokerei, Mineralölverarb., H. u. Verarb. v. Spalt-, Brutstoffen	-	.	.	.
DF	Kokerei, Mineralölverarb., H. u. Verarb. v. Spalt-, Brutstoffen	-	.	.	.
24.11	H. v. Industriegasen	-	.	.	.
24.12	H. v. Farbstoffen u. Pigmenten	-	.	.	.
24.13	H. v. sonst. anorganischen Grundstoffen u. Chemikalien	-	.	.	.
24.14	H. v. sonst. organischen Grundstoffen u. Chemikalien	-	.	.	.
24.15	H. v. Düngemitteln u. Stickstoffverbindungen	-	.	.	.
24.16	H. v. Kunststoffen in Primärformen	-	0,2	-9,5	-9,7
24.20	H. v. Schädlingsbekämpfungs-, Pflanzenschutzmitteln usw.	-	.	.	.
24.30	H. v. Anstrichmitteln, Druckfarben u. Kitten	-	-1,1	-7,2	-6,2
24.41	H. v. pharmazeutischen Grundstoffen	-	.	.	.
24.42	H. v. pharmaz. Spezialitäten u. sonst. pharmaz. Erzeugnissen	-	.	.	.
24.51	H. v. Seifen, Wasch-, Reinigungs- u. Poliermitteln	-	1,1	-16,2	-17,2
24.52	H. v. Duftstoffen u. Körperpflegemitteln	-	-0,4	-3,9	-3,5
24.61	H. v. pyrotechnischen Erzeugnissen	-	.	.	.
24.62	H. v. Klebstoffen u. Gelatine	-	1,0	-13,3	-14,2
24.63	H. v. etherischen Ölen	-	.	.	.
24.65	H. v. unbespielten Ton-, Bild- u. Datenträgern	-	.	.	.
24.66	H. v. sonst. chemischen Erzeugnissen, a. n. g.	-	1,8	-1,1	-2,8
24.70	H. v. Chemiefasern	-	.	.	.
24	H. v. chemischen Erzeugnissen	-	0,3	-6,0	-6,2
DG	H. v. chemischen Erzeugnissen	-	0,3	-6,0	-6,2
25.11	H. v. Bereifungen	-	.	.	.
25.12	Runderneuerung v. Bereifungen	-	.	.	.
25.13	H. v. sonst. Gummiwaren	-	-0,8	-14,7	-14,0
25.21	H. v. Platten, Folien, Schläuchen u. Profilen a. Kunststoffen	-	1,8	-7,4	-9,0
25.22	H. v. Verpackungsmitteln a. Kunststoffen	7,7	6,6	-	-6,2
25.23	H. v. Baubedarfsartikeln a. Kunststoffen	2,4	0,4	-7,0	-7,4
25.24	H. v. sonst. Kunststoffwaren	-	1,2	-8,5	-9,6
25	H. v. Gummi- u. Kunststoffwaren	1,4	1,1	-7,2	-8,3
DH	H. v. Gummi- u. Kunststoffwaren	1,4	1,1	-7,2	-8,3
26.11	H. v. Flachglas	-	.	.	.
26.12	Veredlung u. Bearbeitung v. Flachglas	-	-0,3	-6,9	-6,7
26.13	H. v. Hohlglas	-	0,7	-2,2	-2,8

Bruttolohn- und -gehaltsumme		Gesamtumsatz			Umsatz aus eigenen Erzeugnissen			WZ 2003
insgesamt	je tätiger Person	insgesamt	darunter Ausland	je tätiger Person	zusammen	darunter Ausland	je tätiger Person	
.	22.21
24,8	6,1	24,6	.	5,9	24,7	.	6,0	22.22
.	22.23
-9,7	-3,2	-16,0	x	-10,0	-18,9	x	-13,1	22.24
.	22.25
.	22.31
9,3	10,1	2,4	-33,4	3,1	2,3	-33,4	3,0	22
3,4	4,0	-1,3	-10,2	-0,8	-1,5	-10,3	-1,0	DE
.	23.20
.	23
.	DF
.	24.11
.	24.12
.	24.13
.	24.14
.	24.15
-2,3	-2,5	-11,2	-13,6	-11,4	-12,1	-13,7	-12,3	24.16
.	24.20
-19,0	-18,1	-0,9	-7,3	0,2	-1,3	-8,4	-0,2	24.30
.	24.41
.	24.42
-3,1	-4,2	5,1	.	3,9	5,1	.	3,9	24.51
3,8	4,3	-7,5	.	-7,1	-7,4	.	-7,0	24.52
.	24.61
-0,9	-1,9	24.62
.	24.63
.	24.65
-19,4	-20,9	2,1	-6,7	0,3	2,2	-6,4	0,4	24.66
.	24.70
-5,5	-5,8	-5,5	-7,6	-5,8	-3,5	-6,0	-3,8	24
-5,5	-5,8	-5,5	-7,6	-5,8	-3,5	-6,0	-3,8	DG
.	25.11
.	25.12
-6,9	-6,1	3,9	-36,9	4,7	-0,6	-45,9	0,3	25.13
-4,3	-6,0	-12,6	-17,0	-14,1	-11,9	-17,0	-13,5	25.21
3,5	-2,9	10,0	.	3,2	11,6	.	4,7	25.22
-4,2	-4,6	-3,7	9,8	-4,1	-3,7	9,8	-4,0	25.23
-6,7	-7,8	-8,5	-9,0	-9,5	-9,0	-11,9	-10,0	25.24
-5,7	-6,7	-4,0	-9,4	-5,0	-4,0	-10,2	-5,0	25
-5,7	-6,7	-4,0	-9,4	-5,0	-4,0	-10,2	-5,0	DH
.	26.11
-1,4	-1,2	-2,8	-11,9	-2,5	-4,1	-11,7	-3,9	26.12
4,0	3,4	-10,0	-12,5	-10,6	-10,0	-12,5	-10,6	26.13

2. Ergebnisse der Betriebe nach Wirtschaftszweigen

Noch: 2.2. Betriebe, Personen, Arbeitsstunden, Bruttolohn- und -gehaltsumme sowie Umsatz
– Veränderung zum Vormonat (in Prozent)

WZ 2003	Wirtschaftszweig Hauptgruppe	Betriebe	Tätige Personen	Geleistete Arbeitsstunden	
				insgesamt	je tätiger Person
26.14	H. v. Glasfasern u. Waren daraus	-	1,5	-7,6	-9,0
26.15	H., Veredl., Bearb. v. sonst. Glas einschl. techn. Glaswaren	-	.	.	.
26.21	H. v. keramischen Haushaltswaren u. Ziergegenständen	-	.	.	.
26.22	H. v. Sanitärkeramik	-	.	.	.
26.23	H. v. keramischen Isolatoren u. Isolierteilen	-	.	.	.
26.25	H. v. keramischen Erzeugnissen, a. n. g.	-	.	.	.
26.26	H. v. feuerfesten keramischen Werkstoffen u. Waren	-	1,9	-14,5	-16,1
26.30	H. v. keramischen Wand- u. Bodenfliesen u. -platten	-	.	.	.
26.40	H. v. Ziegeln u. sonst. Baukeramik	10,0	1,7	-4,8	-6,4
26.61	H. v. Erzeugn. a. Beton, Zement u. Kalksandstein f. d. Bau	2,0	3,1	-7,5	-10,3
26.62	H. v. Gipszeugnissen f. d. Bau	-	.	.	.
26.63	H. v. Frischbeton (Transportbeton)	1,8	1,5	-3,8	-5,2
26.64	H. v. Mörtel u. anderem Beton (Trockenbeton)	-	1,1	-11,1	-12,1
26.65	H. v. Faserzementwaren	-	.	.	.
26.66	H. v. Erzeugnissen a. Beton, Zement u. Gips, a. n. g.	-	.	.	.
26.70	Be- u. Verarbeitung v. Natur- u. Naturwerksteinen, a. n. g.	-	.	.	.
26.81	H. v. Mühl-, Mahl-, Schleif-, Wetz-, Poliersteinen, Schleifstoffen	-	0,4	-18,6	-18,9
26.82	H. v. sonst. Erzeugn. a. nicht metallischen Mineralien, a. n. g.	-4,5	-0,3	-6,5	-6,2
26	Glasgewerbe, H. v. Keramik, Verarb. v. Steinen u. Erden	0,9	0,9	-8,6	-9,4
DI	Glasgewerbe, H. v. Keramik, Verarb. v. Steinen u. Erden	0,9	0,9	-8,6	-9,4
27.10	Erzeugung v. Roheisen, Stahl u. Ferrolegerungen	-	0,1	-7,6	-7,7
27.21	H. v. Rohren, Rohrform-, Rohrverschlussstücken a. Gusseisen	-	.	.	.
27.22	H. v. Stahlrohren, Rohrformstücken usw. a. Stahl	-	.	.	.
27.31	H. v. Blankstahl	-	.	.	.
27.32	H. v. Kaltband mit einer Breite v. weniger als 600 mm	-	.	.	.
27.33	H. v. Kaltprofilen	-	.	.	.
27.41	Erzeugung u. erste Bearbeitung v. Edelmetallen	-	.	.	.
27.42	Erzeugung u. erste Bearbeitung v. Aluminium	-	-	-16,7	-16,7
27.43	Erzeugung u. erste Bearbeitung v. Blei, Zink u. Zinn	-	-0,3	2,7	3,1
27.44	Erzeugung u. erste Bearbeitung v. Kupfer	-	.	.	.
27.45	Erzeugung u. erste Bearbeitung v. sonst. NE-Metallen	-	.	.	.
27.51	Eisengießereien	-	0,3	-13,2	-13,5
27.52	Stahlgießereien	-	.	.	.
27.53	Leichtmetallgießereien	-	0,5	-9,0	-9,4
27.54	Buntmetallgießereien	-	.	.	.
27	Metallerzeugung u. -bearbeitung	-	0,2	-10,5	-10,6
28.11	H. v. Metallkonstruktionen	-1,5	-1,5	-6,3	-4,9
28.12	H. v. Ausbauelementen a. Metall	-6,7	-2,9	-9,9	-7,3
28.21	H. v. Metallbehältern m. Fassungsvermögen v. mehr a. 300 l	-	-1,1	-7,4	-6,3
28.22	H. v. Heizkörpern u. -kesseln f. Zentralheizungen	-	2,0	-3,7	-5,5
28.30	H. v. Dampfkesseln (oh. Zentralheizungskessel)	-	1,4	-4,7	-6,0
28.40	H. v. Schmiede-, Press-, Zieh- u. Stanzteilen usw.	-2,6	2,3	-7,5	-9,6
28.51	Oberflächenveredlung u. Wärmebehandlung	1,8	2,4	-5,8	-8,0
28.52	Mechanik, a. n. g.	1,1	2,1	-6,2	-8,1
28.62	H. v. Werkzeugen	-	-0,7	-7,4	-6,7
28.63	H. v. Schlössern u. Beschlägen a. unedl. Metallen	12,5	-0,2	-6,1	-5,9
28.71	H. v. Metallbehältern m. Fassungsverm. v. 300 l oder weniger	-	.	.	.
28.72	H. v. Verpackungen u. Verschlüssen a. Eisen, Stahl, NE-Metall	-	.	.	.

Bruttolohn- und -gehaltsumme		Gesamtumsatz			Umsatz aus eigenen Erzeugnissen			WZ 2003
insgesamt	je tätiger Person	insgesamt	darunter Ausland	je tätiger Person	zusammen	darunter Ausland	je tätiger Person	
-7,1	-8,5	26.14
.	26.15
.	26.21
.	26.22
.	26.23
.	26.25
-5,1	-6,9	-11,8	-28,4	-13,5	-1,9	-12,2	-3,8	26.26
.	26.30
-8,9	-10,5	-19,6	.	-21,0	-20,9	.	-22,2	26.40
-8,3	-11,1	-14,1	-23,3	-16,7	-16,1	-23,3	-18,6	26.61
.	26.62
-0,1	-1,6	-0,4	x	-1,9	-1,1	x	-2,6	26.63
-10,5	-11,5	-11,5	.	-12,4	-11,7	.	-12,6	26.64
.	26.65
.	26.66
.	26.70
-7,8	-8,2	26.81
-1,9	-1,6	26.82
-7,2	-8,0	-10,9	-11,0	-11,7	-11,7	-8,4	-12,5	26
-7,2	-8,0	-10,9	-11,0	-11,7	-11,7	-8,4	-12,5	DI
-3,9	-3,9	-0,2	3,0	-0,2	-0,2	3,0	-0,2	27.10
.	27.21
.	27.22
.	27.31
.	27.32
.	27.33
.	27.41
-1,2	-1,2	27.42
-6,5	-6,2	-29,5	.	-29,3	-32,3	.	-32,1	27.43
.	27.44
.	27.45
-6,8	-7,1	-15,2	-17,6	-15,5	-15,1	-17,6	-15,3	27.51
.	27.52
-12,1	-12,5	-9,2	-21,1	-9,7	-12,5	-21,7	-13,0	27.53
.	27.54
-5,2	-5,4	-7,1	-12,9	-7,3	-7,2	-12,9	-7,3	27
-1,6	-0,1	3,3	.	4,8	4,9	.	6,5	28.11
0,8	3,8	-14,5	.	-11,9	-14,3	.	-11,8	28.12
-5,7	-4,7	28.21
-1,0	-2,9	28.22
-8,0	-9,2	-17,4	21,5	-18,5	-17,8	21,0	-19,0	28.30
-4,4	-6,5	-17,7	-33,7	-19,6	-18,3	-34,1	-20,1	28.40
-3,2	-5,5	-5,4	25,9	-7,6	-5,4	25,5	-7,6	28.51
-3,1	-5,0	-8,0	0,1	-9,9	-4,8	10,5	-6,7	28.52
-5,7	-5,1	-0,6	-27,3	0,1	-0,7	-27,7	0,0	28.62
-5,3	-5,1	-10,8	-15,5	-10,6	-10,6	-15,5	-10,4	28.63
.	28.71
.	28.72

2. Ergebnisse der Betriebe nach Wirtschaftszweigen

Noch: 2.2. Betriebe, Personen, Arbeitsstunden, Bruttolohn- und -gehaltsumme sowie Umsatz
– Veränderung zum Vormonat (in Prozent)

WZ 2003	Wirtschaftszweig Hauptgruppe	Betriebe	Tätige Personen	Geleistete Arbeitsstunden	
				insgesamt	je tätiger Person
28.73	H. v. Drahtwaren	-8,3	-0,2	-5,2	-5,0
28.74	H. v. Schrauben, Nieten, Ketten u. Federn	-	0,3	-10,4	-10,7
28.75	H. v. sonst. Metallwaren, a. n. g.	3,0	1,5	-8,2	-9,5
28	H. v. Metallerzeugnissen	-0,2	0,4	-6,8	-7,1
DJ	Metallerzeugung u. -bearbeitung, H. v. Metallerzeugnissen	-0,2	0,3	-7,6	-7,9
29.11	H. v. Verbrennungsmotoren, Turbinen (oh. f. Luft-, Straßenfzg.)	-	.	.	.
29.12	H. v. Pumpen u. Kompressoren	-4,3	-0,6	-7,2	-6,6
29.13	H. v. Armaturen	-	.	.	.
29.14	H. v. Lagern, Getrieben, Zahnrädern u. Antriebselementen	-4,8	1,0	-11,8	-12,7
29.21	H. v. Öfen u. Brennern	-	0,4	-5,5	-5,9
29.22	H. v. Hebezeugen u. Fördermitteln	-	0,4	-6,2	-6,6
29.23	H. v. kälte- u. lufttechn. Erzeugnissen, nicht f. d. Haushalt	-	0,2	-6,9	-7,1
29.24	H. v. sonst. nicht wirtschaftszweigspez. Maschinen, a. n. g.	5,4	3,6	-4,5	-7,8
29.31	H. v. land- u. forstwirtschaftlichen Zugmaschinen	-	.	.	.
29.32	H. v. sonst. land- u. forstwirtschaftlichen Maschinen	-6,2	.	.	.
29.41	H. v. handgeführten kraftbetriebenen Werkzeugen	-	-2,4	-6,2	-3,9
29.42	H. v. Werkzeugmaschinen f. d. Metallbearbeitung	2,6	0,9	-5,1	-5,9
29.43	H. v. Werkzeugmaschinen, a. n. g.	-	0,2	-6,0	-6,2
29.51	H. v. Masch. f. d. Metallerzeugung, v. Walzwerkseinricht. usw.	-	.	.	.
29.52	H. v. Bergwerks-, Bau- u. Baustoffmaschinen	-	0,5	-5,2	-5,6
29.53	H. v. Masch. f. d. Ernährungsgewerbe u. d. Tabakverarbeitung	-	-0,1	-11,7	-11,6
29.54	H. v. Masch. f. d. Textil-, Bekleidungs- u. Ledergewerbe	-	-0,5	-6,6	-6,1
29.55	H. v. Masch. f. d. Papiergewerbe	-	.	.	.
29.56	H. v. Masch. f. bestimmte Wirtschaftszweige, a. n. g.	0,9	0,6	-6,2	-6,8
29.71	H. v. elektrischen Haushaltsgeräten	-	2,8	-13,9	-16,2
29.72	H. v. nichtelektr. Heiz-, Koch-, Heißwasser-, Heißluftger. a. n. g.	-	0,2	-4,8	-5,1
29	Maschinenbau	0,2	0,6	-6,7	-7,3
DK	Maschinenbau	0,2	0,6	-6,7	-7,3
30.02	H. v. Datenverarbeitungsgeräten u. -einrichtungen	-	-1,3	-10,6	-9,4
30	H. v. Büromaschinen, DV-Geräten u. -Einrichtungen	-	-1,3	-10,6	-9,4
31.10	H. v. Elektromotoren, Generatoren u. Transformatoren	-	-0,2	-14,1	-13,9
31.20	H. v. Elektrizitätsverteilungs- u. -schalteinrichtungen	-	1,4	-4,4	-5,7
31.30	H. v. isolierten Elektrokabeln, -leitungen u. -drähten	-	.	.	.
31.40	H. v. Akkumulatoren u. Batterien	-	.	.	.
31.50	H. v. elektrischen Lampen u. Leuchten	-	-0,2	-10,6	-10,4
31.61	H. v. elektr. Ausrüstungen f. Motoren u. Fahrzeuge, a. n. g.	-	-1,0	-8,7	-7,7
31.62	H. v. sonst. elektrischen Ausrüstungen, a. n. g.	-	-1,4	-9,2	-7,9
31	H. v. Geräten der Elektrizitätserzeugung, -verteilung u. Ä.	-	0,3	-9,0	-9,3
32.10	H. v. elektronischen Bauelementen	-	1,0	-2,4	-3,4
32.20	H. v. Geräten u. Einrichtungen d. Telekommunikationstechnik	-	0,1	-9,5	-9,6
32.30	H. v. Rundfunkgeräten sowie phono- u. videotechn. Geräten	-11,1	1,7	-12,5	-13,9
32	Rundfunk- u. Nachrichtentechnik	-1,5	0,9	-4,0	-4,8
33.10	H. v. medizinischen Geräten u. orthopädischen Erzeugnissen	-1,3	-0,3	-9,2	-8,9
33.20	H. v. Mess-, Kontroll-, Navigations- u. ä. Instrumenten usw.	-	1,9	-10,3	-12,0

Bruttolohn- und -gehaltsumme		Gesamtumsatz			Umsatz aus eigenen Erzeugnissen			WZ 2003
insgesamt	je tätiger Person	insgesamt	darunter Ausland	je tätiger Person	zusammen	darunter Ausland	je tätiger Person	
-17,1	-17,0	1,9	.	2,1	3,5	.	3,7	28.73
-16,8	-17,1	-18,9	-25,1	-19,2	-19,0	-25,4	-19,3	28.74
-4,5	-5,9	-1,9	-14,8	-3,4	-1,2	-12,8	-2,6	28.75
-5,1	-5,5	-6,7	-10,9	-7,1	-6,3	-10,3	-6,7	28
-5,2	-5,5	-6,9	-12,0	-7,2	-6,7	-11,7	-7,0	DJ
.	29.11
-20,6	-20,1	-15,3	-21,1	-14,7	-14,7	-20,3	-14,2	29.12
.	29.13
-9,3	-10,1	-8,9	-7,7	-9,8	-9,0	-7,7	-9,9	29.14
-10,6	-10,9	-33,4	-30,5	-33,7	-37,6	-30,5	-37,8	29.21
-9,0	-9,4	7,1	13,6	6,7	6,9	1,9	6,5	29.22
-4,3	-4,5	-19,1	-16,2	-19,3	-17,7	-11,0	-17,9	29.23
0,8	-2,7	-29,0	-53,9	-31,4	-29,7	-53,9	-32,1	29.24
.	29.31
.	29.32
-9,9	-7,8	29.41
2,5	1,6	-38,8	-43,9	-39,3	-38,9	-44,0	-39,4	29.42
-16,1	-16,3	29.43
.	29.51
-1,6	-2,1	44,3	.	43,6	80,0	.	79,2	29.52
-11,6	-11,5	-24,4	-43,5	-24,3	-24,8	-43,5	-24,7	29.53
-6,8	-6,3	5,7	3,5	6,2	4,4	1,9	5,0	29.54
.	29.55
-16,5	-17,0	-7,6	-19,5	-8,2	-8,3	-23,1	-8,9	29.56
2,5	-0,3	-13,8	.	-16,1	-13,3	.	-15,7	29.71
6,2	5,9	-8,0	-23,2	-8,2	-6,9	-23,2	-7,1	29.72
-10,0	-10,5	-11,5	-18,2	-12,0	-11,9	-20,1	-12,4	29
-10,0	-10,5	-11,5	-18,2	-12,0	-11,9	-20,1	-12,4	DK
-15,2	-14,1	-29,3	.	-28,4	-32,8	.	-31,9	30.02
-15,2	-14,1	-29,3	.	-28,4	-32,8	.	-31,9	30
-2,2	-2,0	-16,8	-6,2	-16,6	-16,8	-2,3	-16,6	31.10
-3,3	-4,6	-2,4	0,5	-3,7	-2,0	2,6	-3,3	31.20
.	31.30
.	31.40
-20,5	-20,3	-2,1	3,5	-1,9	-6,0	-0,8	-5,8	31.50
4,6	5,7	-16,7	.	-15,8	-16,7	.	-15,8	31.61
-15,8	-14,6	5,8	.	7,3	8,3	.	9,9	31.62
-8,0	-8,3	-7,0	-7,5	-7,3	-7,1	-7,7	-7,4	31
-11,1	-12,0	-15,0	-11,3	-15,9	-11,1	-10,8	-12,0	32.10
-4,2	-4,3	-11,0	.	-11,1	-9,8	.	-9,9	32.20
-9,1	-10,6	-6,4	-24,8	-7,9	-8,7	-25,3	-10,2	32.30
-9,7	-10,4	-14,4	.	-15,2	-10,9	.	-11,7	32
-7,5	-7,2	5,0	158,5	5,4	8,4	195,6	8,7	33.10
-6,0	-7,8	-10,4	-34,6	-12,1	-10,6	-34,8	-12,3	33.20

2. Ergebnisse der Betriebe nach Wirtschaftszweigen

Noch: 2.2. Betriebe, Personen, Arbeitsstunden, Bruttolohn- und -gehaltsumme sowie Umsatz
– Veränderung zum Vormonat (in Prozent)

WZ 2003	Wirtschaftszweig Hauptgruppe	Betriebe	Tätige Personen	Geleistete Arbeitsstunden	
				insgesamt	je tätiger Person
33.30	H. v. industriellen Prozesssteuerungseinrichtungen	14,3	5,9	6,4	0,4
33.40	H. v. optischen u. fotografischen Geräten	-	-	-7,1	-7,1
33.50	H. v. Uhren	-	0,3	-21,2	-21,4
33	Medizin-, Mess-, Steuer-, Regelungstechnik, Optik, H. v. Uhren	-	0,8	-10,1	-10,9
DL	H. v. Büromaschinen; Elektrotechnik, Feinmechanik, Optik	-0,3	0,6	-7,0	-7,6
34.10	H. v. Kraftwagen u. Kraftwagenmotoren	-	0,1	-14,7	-14,8
34.20	H. v. Karosserien, Aufbauten u. Anhängern	3,7	2,1	-3,2	-5,2
34.30	H. v. Teilen u. Zubehör f. Kraftwagen u. Kraftwagenmotoren	1,6	0,6	-7,6	-8,1
34	H. v. Kraftwagen u. Kraftwagenteilen	2,1	0,5	-10,5	-11,0
35.11	Schiffbau (oh. Boots- u. Yachtbau)	-	.	.	.
35.12	Boots- u. Yachtbau	-	.	.	.
35.20	Bahnindustrie	-	0,1	1,2	1,1
35.30	Luft- u. Raumfahrzeugbau	-	.	.	.
35.41	H. v. Krafrädern	-	.	.	.
35.42	H. v. Fahrrädern	-	-0,8	-9,6	-8,9
35.43	H. v. Behindertenfahrzeugen	-	.	.	.
35	Sonstiger Fahrzeugbau	-	-	-3,3	-3,3
DM	Fahrzeugbau	1,6	0,4	-9,4	-9,8
36.11	H. v. Sitzmöbeln	-	0,5	-10,3	-10,7
36.12	H. v. Büro- u. Ladenmöbeln	-	0,4	-7,4	-7,7
36.13	H. v. Küchenmöbeln	-33,3	.	.	.
36.14	H. v. sonst. Möbeln	-	-0,8	-12,4	-11,6
36.15	H. v. Matratzen	-	.	.	.
36.30	H. v. Musikinstrumenten	-	-	-16,1	-16,1
36.40	H. v. Sportgeräten	-	.	.	.
36.50	H. v. Spielwaren	-	.	.	.
36.62	H. v. Besen u. Bürsten	-	-	-11,5	-11,5
36.63	H. v. Erzeugnissen, a. n. g.	-	-1,1	-4,5	-3,4
36	H. v. Möbeln, Schmuck, Musikinstr., Sportgeräten, Spielw.	-0,9	-0,6	-11,0	-10,4
37.10	Recycling v. metallischen Altmaterialien u. Reststoffen	-	0,9	-2,7	-3,6
37.20	Recycling v. nicht metallischen Altmaterialien u. Reststoffen	-	0,2	-4,5	-4,6
37	Recycling	-	0,3	-4,1	-4,4
DN	H. v. Möbeln, Schmuck, Musikinstr., Sportg., Spielw.; Recycl.	-0,7	-0,5	-10,2	-9,8
D	Verarbeitendes Gewerbe	0,1	0,4	-7,5	-7,9
Hauptgruppen:					
A+EN	Vorleistungsgüterproduzenten und Energie	0,1	0,6	-7,4	-8,0
B	Investitionsgüterproduzenten	-	0,3	-8,0	-8,3
GG	Gebrauchsgüterproduzenten	-1,7	-0,3	-12,5	-12,3
VG	Verbrauchsgüterproduzenten	0,5	0,5	-5,9	-6,3
Insgesamt		0,1	0,4	-7,5	-7,9

Bruttolohn- und -gehaltsumme		Gesamtumsatz			Umsatz aus eigenen Erzeugnissen			WZ 2003
insgesamt	je tätiger Person	insgesamt	darunter Ausland	je tätiger Person	zusammen	darunter Ausland	je tätiger Person	
5,9	-0,1	-39,4	.	-42,8	-40,8	.	-44,1	33.30
14,3	14,3	33.40
-9,9	-10,2	33.50
-6,1	-6,8	-7,9	-11,2	-8,7	-7,8	-10,9	-8,6	33
-8,7	-9,2	-11,6	-10,5	-12,2	-9,6	-10,1	-10,1	DL
1,0	0,8	11,4	.	11,2	10,8	.	10,6	34.10
0,4	-1,7	-12,1	.	-14,0	-11,8	.	-13,7	34.20
-7,2	-7,8	-15,6	-22,9	-16,1	-15,6	-23,0	-16,2	34.30
-2,2	-2,7	1,6	.	1,1	1,4	.	0,9	34
.	35.11
.	35.12
22,7	22,6	-14,1	.	-14,2	-14,3	.	-14,4	35.20
.	35.30
.	35.41
-5,7	-4,9	35.42
.	35.43
17,3	17,3	-2,1	.	-2,1	-1,4	.	-1,4	35
1,2	0,7	1,3	7,0	0,9	1,2	7,0	0,7	DM
-1,6	-2,1	-6,5	.	-7,0	-6,6	.	-7,1	36.11
-0,1	-0,5	-18,9	-5,1	-19,2	-19,9	-5,6	-20,2	36.12
.	36.13
-3,4	-2,6	-10,4	-11,7	-9,6	-6,3	-10,4	-5,5	36.14
.	36.15
4,5	4,5	-12,1	-4,8	-12,1	-22,3	-15,4	-22,3	36.30
.	36.40
.	36.50
-3,9	-3,9	-13,2	.	-13,2	-14,5	.	-14,5	36.62
-10,2	-9,2	-17,7	.	-16,8	-17,5	.	-16,6	36.63
-2,1	-1,5	-9,9	-12,4	-9,4	-9,9	-14,5	-9,3	36
-10,5	-11,2	-9,0	.	-9,8	-9,1	.	-9,9	37.10
0,4	0,3	-11,7	.	-11,8	-7,4	.	-7,5	37.20
-2,6	-2,9	-10,7	-24,3	-11,0	-8,1	-24,6	-8,4	37
-2,2	-1,6	-10,1	-14,0	-9,6	-9,6	-15,9	-9,1	DN
-5,0	-5,4	-5,7	-5,8	-6,1	-5,2	-5,6	-5,6	D
-7,1	-7,6	-8,8	-12,8	-9,3	-7,9	-12,6	-8,5	A+EN
-4,6	-4,9	-3,8	-1,4	-4,1	-3,9	-1,7	-4,2	B
-2,6	-2,3	-9,7	-11,2	-9,4	-9,5	-12,5	-9,3	GG
0,0	-0,5	-2,4	3,2	-2,9	-1,6	8,2	-2,1	VG
-4,9	-5,3	-5,6	-5,8	-6,0	-5,1	-5,7	-5,5	

2. Ergebnisse der Betriebe nach Wirtschaftszweigen

2.3. Betriebe, Personen, Arbeitsstunden, Bruttolohn- und -gehaltsumme sowie Umsatz – Veränderung zum Vorjahresmonat (in Prozent)

WZ 2003	Wirtschaftszweig Hauptgruppe	Betriebe	Tätige Personen	Geleistete Arbeitsstunden	
				insgesamt	je tätiger Person
10.20	Braunkohlenbergbau u. -veredlung	-	.	.	.
10	Kohlenbergbau, Torfgewinnung	-	.	.	.
CA	Kohlenbergbau, Torfgewinnung, Gew. v. Erdöl, Erdgas usw.	-	.	.	.
14.11	Gew. v. Naturwerksteinen u. Natursteinen, a. n. g.	-	-8,2	-5,6	2,9
14.12	Gew. v. Kalk- u. Gipsstein sowie Anhydrit, Dolomit u. Kreide	-	6,8	-	-6,3
14.21	Gew. v. Kies u. Sand	3,2	-14,1	-11,2	3,3
14.22	Gew. v. Ton u. Kaolin	-	-2,6	-4,8	-2,2
14.30	Gew. v. Mineralien f. d. H. v. chemischen Erzeugnissen	500,0	.	.	.
14	Gew. v. Steinen u. Erden, sonst. Bergbau	7,5	.	.	.
CB	Erzbergbau, Gew. v. Steinen u. Erden, sonst. Bergbau	7,5	.	.	.
C	Bergbau u. Gewinnung v. Steinen u. Erden	7,3	-1,2	-0,2	0,9
15.11	Schlachten (oh. Schlachten v. Geflügel)	-	.	.	.
15.12	Schlachten v. Geflügel	-	.	.	.
15.13	Fleischverarbeitung	-7,2	-4,9	-9,3	-4,6
15.20	Fischverarbeitung	-	7,6	-8,3	-14,8
15.31	Kartoffelverarbeitung	-	.	.	.
15.32	H. v. Frucht- u. Gemüsesäften	-12,5	.	.	.
15.33	Obst- u. Gemüseverarbeitung, a. n. g.	-	1,5	5,1	3,5
15.41	H. v. rohen Ölen u. Fetten	-	.	.	.
15.43	H. v. Margarine u. ä. Nahrungsfetten	-	.	.	.
15.51	Milchverarbeitung	-	7,5	7,7	0,2
15.61	Mahl- u. Schäl- u. Mühlen	-16,7	-3,5	2,9	6,7
15.71	H. v. Futtermitteln für Nutztiere	-20,0	.	.	.
15.72	H. v. Futtermitteln für sonst. Tiere	-	.	.	.
15.81	H. v. Backwaren (oh. Dauerbackwaren)	-1,3	-0,1	-0,6	-0,6
15.82	H. v. Dauerbackwaren	-12,5	-4,8	-3,3	1,5
15.84	H. v. Süßwaren (oh. Dauerbackwaren)	14,3	-5,9	-10,5	-5,0
15.85	H. v. Teigwaren	-50,0	.	.	.
15.86	Verarb. v. Kaffee u. Tee, H. v. Kaffee-Ersatz	-	.	.	.
15.87	H. v. Würzmitteln u. Soßen	-	.	.	.
15.89	H. v. sonst. Nahrungsmitteln (oh. Getränke)	40,0	14,2	-12,8	-23,6
15.91	H. v. Spirituosen	-	-2,4	-	2,5
15.93	H. v. Traubenwein	-	.	.	.
15.96	H. v. Bier	-	-4,4	-9,7	-5,5
15.97	H. v. Malz	-	.	.	.
15.98	Gew. natürl. Mineralwässer, H. v. Erfrischungsgetränken	-	-3,4	-9,6	-6,4
15	Ernährungsgewerbe	-3,4	.	.	.
16.00	Tabakverarbeitung	-	.	.	.
16	Tabakverarbeitung	-	.	.	.
DA	Ernährungsgewerbe u. Tabakverarbeitung	-3,4	-1,1	-3,4	-2,3
17.11	Baumwollaufbereitung u. -spinnerei	-20,0	.	.	.
17.13	Wollaufbereitung u. Kammgarnspinnerei	-50,0	.	.	.
17.16	H. v. Nähgarn	-	.	.	.

Bruttolohn- und -gehaltsumme		Gesamtumsatz			Umsatz aus eigenen Erzeugnissen			WZ 2003
insgesamt	je tätiger Person	insgesamt	darunter Ausland	je tätiger Person	zusammen	darunter Ausland	je tätiger Person	
.	10.20
.	10
.	CA
-6,9	1,5	-11,1	.	-3,1	-12,3	.	-4,4	14.11
3,4	-3,1	-0,2	.	-6,5	1,6	.	-4,8	14.12
-9,2	5,7	-15,3	x	-1,4	-18,6	x	-5,2	14.21
2,6	5,4	5,3	-11,6	8,2	4,8	-11,6	7,6	14.22
.	14.30
.	14
.	CB
0,2	1,4	6,4	-9,1	7,7	5,4	-9,1	6,6	C
.	15.11
.	15.12
-5,2	-0,3	1,2	.	6,4	-8,4	.	-3,7	15.13
-3,5	-10,3	-3,5	x	-10,3	-3,5	x	-10,3	15.20
.	15.31
.	15.32
8,4	6,8	8,7	.	7,0	-0,3	.	-1,8	15.33
.	15.41
.	15.43
2,8	-4,4	14,6	.	6,6	23,8	.	15,2	15.51
-7,3	-3,9	-18,2	x	-15,2	-16,0	x	-13,0	15.61
.	15.71
.	15.72
2,8	2,9	3,6	.	3,7	2,8	.	2,8	15.81
-1,5	3,4	-7,7	.	-3,1	-12,0	.	-7,6	15.82
-5,8	0,1	14,4	.	21,5	14,5	.	21,6	15.84
.	15.85
.	15.86
.	15.87
-3,2	-15,2	15.89
2,4	5,0	15.91
.	15.93
1,7	6,4	-8,9	.	-4,7	-12,1	.	-8,0	15.96
.	15.97
-1,3	2,2	-6,8	x	-3,5	-7,4	x	-4,1	15.98
.	15
.	16.00
.	16
0,5	1,6	6,6	-7,6	7,8	7,2	-15,7	8,5	DA
.	17.11
.	17.13
.	17.16

2. Ergebnisse der Betriebe nach Wirtschaftszweigen

Noch: 2.3. Betriebe, Personen, Arbeitsstunden, Bruttolohn- und -gehaltsumme sowie Umsatz
– Veränderung zum Vorjahresmonat (in Prozent)

WZ 2003	Wirtschaftszweig Hauptgruppe	Betriebe	Tätige Personen	Geleistete Arbeitsstunden	
				insgesamt	je tätiger Person
17.21	Baumwollweberei	-13,3	-13,7	-8,4	6,1
17.23	Kammgarnweberei	-	.	.	.
17.24	Seiden- u. Filamentgarnweberei	-	-62,4	-60,8	4,3
17.25	Sonst. Weberei	-33,3	.	.	.
17.30	Textilveredlung	-15,0	-8,7	-9,1	-0,4
17.40	H. v. konfektionierten Textilwaren (oh. Bekleidung)	2,9	9,0	8,8	-0,2
17.51	H. v. Teppichen	-25,0	.	.	.
17.52	H. v. Seilerwaren	100,0	.	.	.
17.53	H. v. Vliesstoff u. Erzeugnissen daraus (oh. Bekleidung)	-16,7	-13,5	-18,3	-5,5
17.54	Textilgewerbe, a. n. g.	-8,8	-5,6	-5,1	0,6
17.60	H. v. gewirktem u. gestricktem Stoff	-	-23,3	-17,2	7,9
17.71	H. v. Strumpfwaren	-	.	.	.
17.72	H. v. Pullovern, Strickjacken u. ä. Waren	-66,7	.	.	.
17	Textilgewerbe	-8,4	-11,3	-10,1	1,4
18.21	H. v. Arbeits- u. Berufsbekleidung	16,7	8,7	22,9	13,0
18.22	H. v. Oberbekleidung (oh. Arbeits- u. Berufsbekleidung)	-	189,6	178,3	-3,9
18.23	H. v. Wäsche	-	-16,1	-19,7	-4,3
18.24	H. v. sonst. Bekleidung u. Bekleidungszubehör	-	-3,7	-7,4	-3,8
18	Bekleidungsgewerbe	2,9	13,9	12,4	-1,3
DB	Textil- u. Bekleidungsgewerbe	-6,3	-8,2	-7,4	0,9
19.10	H. v. Leder u. Lederfaserstoff	-	.	.	.
19.20	Lederverarbeitung (oh. H. v. Lederbekleidung u. Schuhen)	-33,3	.	.	.
19.30	H. v. Schuhen	16,7	-5,3	-14,9	-10,1
19	Ledergewerbe	-	.	.	.
DC	Ledergewerbe	-	.	.	.
20.10	Säge-, Hobel- u. Holzimprägnierwerke	-5,6	17,7	20,2	2,1
20.20	H. v. Furnier-, Sperrholz-, Holzfaser- u. Holzspanplatten	-	.	.	.
20.30	H. v. Konstruktions-, Fertigbaut., Ausbauelem., Fertigt. a. Holz	-	-8,9	-6,3	2,9
20.40	H. v. Verpackungsm., Lagerbehältern, Ladungsträgern a. Holz	-	.	.	.
20.51	H. v. Holzwaren, a. n. g. (oh. H. v. Möbeln)	-4,8	-9,2	-0,9	9,0
20	Holzgewerbe (oh. H. v. Möbeln)	-2,4	-4,0	2,8	7,1
DD	Holzgewerbe (oh. H. v. Möbeln)	-2,4	-4,0	2,8	7,1
21.12	H. v. Papier, Karton u. Pappe	4,8	6,2	5,4	-0,8
21.21	H. v. Wellpapier, -pappe u. Verpackungsmitteln a. Papier usw.	-	0,5	-3,8	-4,2
21.22	H. v. Haushalts-, Hygiene-, Toilettenartikeln a. Zellstoff usw.	-28,6	.	.	.
21.23	H. v. Schreibwaren u. Bürobedarf a. Papier, Karton u. Pappe	-25,0	-9,9	-8,2	2,0
21.24	H. v. Tapeten	-	.	.	.
21.25	H. v. sonst. Waren a. Papier, Karton u. Pappe	-	.	.	.
21	Papiergewerbe	-4,3	-1,1	-4,5	-3,4
22.11	Verlegen v. Büchern	-12,5	-4,9	-7,1	-2,4
22.12	Verlegen v. Zeitungen	-6,2	-30,1	-26,5	5,1
22.13	Verlegen v. Zeitschriften	-	.	.	.
22.15	Sonst. Verlagsgewerbe	x	x	x	x

Bruttolohn- und -gehaltsumme		Gesamtumsatz			Umsatz aus eigenen Erzeugnissen			WZ 2003
insgesamt	je tätiger Person	insgesamt	darunter Ausland	je tätiger Person	zusammen	darunter Ausland	je tätiger Person	
-17,2	-4,0	-19,2	-17,3	-6,3	-20,1	-17,0	-7,4	17.21
.	17.23
-58,2	11,2	17.24
.	17.25
-6,0	2,9	-15,6	-32,5	-7,6	-11,6	-34,8	-3,2	17.30
6,9	-2,0	12,2	14,0	3,0	17,6	15,0	7,9	17.40
.	17.51
.	17.52
-13,6	-0,1	2,0	.	18,0	2,0	.	18,0	17.53
-4,4	1,3	5,1	10,8	11,4	5,4	11,1	11,7	17.54
-23,0	0,4	-10,1	.	17,2	-10,1	.	17,2	17.60
.	17.71
.	17.72
-11,2	0,0	-17,7	-16,3	-7,2	-17,4	-16,3	-6,9	17
6,0	-2,5	18.21
216,8	9,4	18.22
-17,4	-1,5	-2,8	-2,9	15,8	-2,1	-3,9	16,6	18.23
-3,1	0,7	18.24
12,1	-1,6	89,6	240,7	66,5	92,6	267,3	69,1	18
-8,9	-0,7	-8,5	-5,6	-0,2	-8,0	-5,1	0,3	DB
.	19.10
.	19.20
-10,0	-4,9	19.30
.	19
.	DC
18,4	0,5	34,4	.	14,2	38,0	.	17,2	20.10
.	20.20
-16,2	-8,0	-1,6	.	8,0	-0,3	.	9,5	20.30
.	20.40
-9,1	0,0	-9,6	-44,5	-0,5	-4,2	-31,1	5,4	20.51
-7,7	-3,9	5,4	.	9,7	6,1	.	10,4	20
-7,7	-3,9	5,4	.	9,7	6,1	.	10,4	DD
7,3	1,0	23,4	11,9	16,2	23,3	11,8	16,1	21.12
5,8	5,3	2,0	8,7	1,6	0,7	9,0	0,2	21.21
.	21.22
-12,5	-2,9	-16,9	.	-7,7	-17,8	.	-8,7	21.23
.	21.24
.	21.25
-0,2	0,9	5,6	3,5	6,8	6,0	3,1	7,2	21
-0,8	4,3	22.11
-6,6	33,6	-20,0	x	14,5	-20,6	x	13,6	22.12
.	22.13
x	x	x	x	x	x	x	x	22.15

2. Ergebnisse der Betriebe nach Wirtschaftszweigen

Noch: 2.3. Betriebe, Personen, Arbeitsstunden, Bruttolohn- und -gehaltsumme sowie Umsatz
– Veränderung zum Vorjahresmonat (in Prozent)

WZ 2003	Wirtschaftszweig Hauptgruppe	Betriebe	Tätige Personen	Geleistete Arbeitsstunden	
				insgesamt	je tätiger Person
22.21	Drucken v. Zeitungen	-	.	.	.
22.22	Drucken anderer Druckerzeugnisse	6,5	23,6	25,5	1,5
22.23	Druckweiterverarbeitung	-	.	.	.
22.24	Druck- u. Medienvorstufe	-	-0,8	-	0,8
22.25	Erbringung v. sonst. druckbezogenen Dienstleistungen	-	.	.	.
22.31	Vervielfältigung v. bespielten Tonträgern	-	.	.	.
22	Verlagsgew., Druckgew., Vervielf. bespielter Tonträger usw.	2,4	-4,7	-3,8	1,0
DE	Papier-, Verlags- u. Druckgewerbe	-0,7	-3,1	-4,1	-1,0
23.20	Mineralölverarbeitung	-	.	.	.
23	Kokerei, Mineralölverarb., H. u. Verarb. v. Spalt-, Brutstoffen	-	.	.	.
DF	Kokerei, Mineralölverarb., H. u. Verarb. v. Spalt-, Brutstoffen	-	.	.	.
24.11	H. v. Industriegasen	-	.	.	.
24.12	H. v. Farbstoffen u. Pigmenten	-	.	.	.
24.13	H. v. sonst. anorganischen Grundstoffen u. Chemikalien	-	.	.	.
24.14	H. v. sonst. organischen Grundstoffen u. Chemikalien	-	.	.	.
24.15	H. v. Düngemitteln u. Stickstoffverbindungen	-	.	.	.
24.16	H. v. Kunststoffen in Primärformen	-	0,5	2,2	1,6
24.20	H. v. Schädlingsbekämpfungs-, Pflanzenschutzmitteln usw.	-	.	.	.
24.30	H. v. Anstrichmitteln, Druckfarben u. Kitten	-	-6,7	-8,2	-1,6
24.41	H. v. pharmazeutischen Grundstoffen	-	.	.	.
24.42	H. v. pharmaz. Spezialitäten u. sonst. pharmaz. Erzeugnissen	7,7	.	.	.
24.51	H. v. Seifen, Wasch-, Reinigungs- u. Poliermitteln	-16,7	-22,1	-35,4	-17,1
24.52	H. v. Duftstoffen u. Körperpflegemitteln	20,0	10,8	9,8	-0,9
24.61	H. v. pyrotechnischen Erzeugnissen	-	.	.	.
24.62	H. v. Klebstoffen u. Gelatine	-	-7,3	-	7,9
24.63	H. v. etherischen Ölen	-	.	.	.
24.65	H. v. unbespielten Ton-, Bild- u. Datenträgern	-	.	.	.
24.66	H. v. sonst. chemischen Erzeugnissen, a. n. g.	10,0	18,5	14,8	-3,1
24.70	H. v. Chemiefasern	-25,0	.	.	.
24	H. v. chemischen Erzeugnissen	1,2	2,4	0,9	-1,4
DG	H. v. chemischen Erzeugnissen	1,2	2,4	0,9	-1,4
25.11	H. v. Bereifungen	-	.	.	.
25.12	Runderneuerung v. Bereifungen	-	.	.	.
25.13	H. v. sonst. Gummiwaren	-	5,9	6,7	0,8
25.21	H. v. Platten, Folien, Schläuchen u. Profilen a. Kunststoffen	-15,8	-10,9	-14,7	-4,3
25.22	H. v. Verpackungsmitteln a. Kunststoffen	-	-4,3	-4,2	0,1
25.23	H. v. Baubedarfsartikeln a. Kunststoffen	-4,5	-2,2	-6,5	-4,4
25.24	H. v. sonst. Kunststoffwaren	7,3	7,7	1,5	-5,8
25	H. v. Gummi- u. Kunststoffwaren	-0,7	1,3	-2,5	-3,8
DH	H. v. Gummi- u. Kunststoffwaren	-0,7	1,3	-2,5	-3,8
26.11	H. v. Flachglas	-	.	.	.
26.12	Veredlung u. Bearbeitung v. Flachglas	-	-2,2	-4,6	-2,4
26.13	H. v. Hohlglas	-	1,7	3,5	1,8

Bruttolohn- und -gehaltsumme		Gesamtumsatz			Umsatz aus eigenen Erzeugnissen			WZ 2003
insgesamt	je tätiger Person	insgesamt	darunter Ausland	je tätiger Person	zusammen	darunter Ausland	je tätiger Person	
.	22.21
33,5	7,9	21,1	.	-2,1	21,0	.	-2,1	22.22
.	22.23
9,7	10,6	-1,6	x	-0,8	-7,0	x	-6,3	22.24
.	22.25
.	22.31
6,4	11,7	3,7	-47,2	8,8	3,5	-47,0	8,6	22
3,9	7,2	4,7	-5,5	8,0	4,8	-5,8	8,2	DE
.	23.20
.	23
.	DF
.	24.11
.	24.12
.	24.13
.	24.14
.	24.15
6,6	6,0	7,3	10,3	6,8	6,3	9,7	5,7	24.16
.	24.20
-5,8	0,9	-7,4	27,6	-0,8	-6,5	31,4	0,1	24.30
.	24.41
.	24.42
-29,3	-9,3	-16,5	.	7,2	-16,5	.	7,2	24.51
13,7	2,7	30,2	.	17,6	27,2	.	14,9	24.52
.	24.61
-7,0	0,4	24.62
.	24.63
.	24.65
19,0	0,5	70,3	67,3	43,8	70,7	68,6	44,1	24.66
.	24.70
7,3	4,8	13,9	17,8	11,3	18,4	24,0	15,7	24
7,3	4,8	13,9	17,8	11,3	18,4	24,0	15,7	DG
.	25.11
.	25.12
7,8	1,8	16,0	-43,0	9,6	9,4	-53,7	3,3	25.13
-12,9	-2,3	-2,2	12,4	9,8	-3,0	8,6	8,9	25.21
-5,4	-1,1	29,1	.	34,9	28,9	.	34,7	25.22
-3,9	-1,7	-8,5	24,5	-6,4	-8,8	24,5	-6,7	25.23
3,9	-3,5	6,5	14,1	-1,1	5,1	13,3	-2,4	25.24
0,0	-1,3	2,1	10,7	0,8	1,2	8,6	-0,1	25
0,0	-1,3	2,1	10,7	0,8	1,2	8,6	-0,1	DH
.	26.11
0,4	2,7	7,4	34,7	9,8	5,7	34,7	8,1	26.12
2,3	0,6	-2,5	-7,4	-4,0	-2,4	-7,4	-4,0	26.13

2. Ergebnisse der Betriebe nach Wirtschaftszweigen

Noch: 2.3. Betriebe, Personen, Arbeitsstunden, Bruttolohn- und -gehaltsumme sowie Umsatz
– Veränderung zum Vorjahresmonat (in Prozent)

WZ 2003	Wirtschaftszweig Hauptgruppe	Betriebe	Tätige Personen	Geleistete Arbeitsstunden	
				insgesamt	je tätiger Person
26.14	H. v. Glasfasern u. Waren daraus	-	-7,1	1,9	9,7
26.15	H., Veredl., Bearb. v. sonst. Glas einschl. techn. Glaswaren	-25,0	.	.	.
26.21	H. v. keramischen Haushaltswaren u. Ziergegenständen	-	.	.	.
26.22	H. v. Sanitärkeramik	-	.	.	.
26.23	H. v. keramischen Isolatoren u. Isolierteilen	-	.	.	.
26.25	H. v. keramischen Erzeugnissen, a. n. g.	-	.	.	.
26.26	H. v. feuerfesten keramischen Werkstoffen u. Waren	-	0,2	-8,6	-8,8
26.30	H. v. keramischen Wand- u. Bodenfliesen u. -platten	-	.	.	.
26.40	H. v. Ziegeln u. sonst. Baukeramik	-	-7,3	-11,8	-4,8
26.61	H. v. Erzeugn. a. Beton, Zement u. Kalksandstein f. d. Bau	-3,8	-5,1	-8,8	-4,0
26.62	H. v. Gipserzeugnissen f. d. Bau	-	.	.	.
26.63	H. v. Frischbeton (Transportbeton)	-8,1	-6,8	-10,6	-4,1
26.64	H. v. Mörtel u. anderem Beton (Trockenbeton)	-	-1,1	-3,0	-2,0
26.65	H. v. Faserzementwaren	-	.	.	.
26.66	H. v. Erzeugnissen a. Beton, Zement u. Gips, a. n. g.	-25,0	.	.	.
26.70	Be- u. Verarbeitung v. Natur- u. Naturwerksteinen, a. n. g.	-	.	.	.
26.81	H. v. Mühl-, Mahl-, Schleif-, Wetz-, Poliersteinen, Schleifstoffen	-	.	.	.
26.82	H. v. sonst. Erzeugn. a. nicht metallischen Mineralien, a. n. g.	-16,0	.	.	.
26	Glasgewerbe, H. v. Keramik, Verarb. v. Steinen u. Erden	-5,5	-4,2	-4,9	-0,7
DI	Glasgewerbe, H. v. Keramik, Verarb. v. Steinen u. Erden	-5,5	-4,2	-4,9	-0,7
27.10	Erzeugung v. Roheisen, Stahl u. Ferrolegerungen	25,0	2,1	13,9	11,6
27.21	H. v. Rohren, Rohrform-, Rohrverschlussstücken a. Gusseisen	-50,0	.	.	.
27.22	H. v. Stahlrohren, Rohrformstücken usw. a. Stahl	-	.	.	.
27.31	H. v. Blankstahl	-	.	.	.
27.32	H. v. Kaltband mit einer Breite v. weniger als 600 mm	-	.	.	.
27.33	H. v. Kaltprofilen	-	.	.	.
27.41	Erzeugung u. erste Bearbeitung v. Edelmetallen	-50,0	.	.	.
27.42	Erzeugung u. erste Bearbeitung v. Aluminium	50,0	.	.	.
27.43	Erzeugung u. erste Bearbeitung v. Blei, Zink u. Zinn	-	3,9	-5,0	-8,6
27.44	Erzeugung u. erste Bearbeitung v. Kupfer	100,0	.	.	.
27.45	Erzeugung u. erste Bearbeitung v. sonst. NE-Metallen	-50,0	.	.	.
27.51	Eisengießereien	-	4,4	3,9	-0,5
27.52	Stahlgießereien	25,0	.	.	.
27.53	Leichtmetallgießereien	8,3	0,3	-2,7	-3,1
27.54	Buntmetallgießereien	-	.	.	.
27	Metallerzeugung u. -bearbeitung	3,3	1,9	2,5	0,6
28.11	H. v. Metallkonstruktionen	-	6,2	2,8	-3,2
28.12	H. v. Ausbauelementen a. Metall	-36,4	-26,3	-27,5	-1,7
28.21	H. v. Metallbehältern m. Fassungsvermögen v. mehr a. 300 l	-8,3	-5,5	-8,3	-3,0
28.22	H. v. Heizkörpern u. -kesseln f. Zentralheizungen	-	-9,5	-10,2	-0,8
28.30	H. v. Dampfkesseln (oh. Zentralheizungskessel)	4,8	12,9	15,1	1,9
28.40	H. v. Schmiede-, Press-, Zieh- u. Stanzteilen usw.	2,7	8,0	3,1	-4,5
28.51	Oberflächenveredlung u. Wärmebehandlung	3,7	7,5	0,3	-6,7
28.52	Mechanik, a. n. g.	17,1	16,0	11,7	-3,7
28.62	H. v. Werkzeugen	10,7	2,1	-1,4	-3,4
28.63	H. v. Schlössern u. Beschlägen a. unedl. Metallen	12,5	2,5	3,7	1,2
28.71	H. v. Metallbehältern m. Fassungsverm. v. 300 l oder weniger	-	.	.	.
28.72	H. v. Verpackungen u. Verschlüssen a. Eisen, Stahl, NE-Metall	-	.	.	.

Bruttolohn- und -gehaltsumme		Gesamtumsatz			Umsatz aus eigenen Erzeugnissen			WZ 2003
insgesamt	je tätiger Person	insgesamt	darunter Ausland	je tätiger Person	zusammen	darunter Ausland	je tätiger Person	
-0,5	7,1	26.14
.	26.15
.	26.21
.	26.22
.	26.23
.	26.25
1,4	1,2	36,0	106,4	35,7	37,7	55,3	37,3	26.26
.	26.30
-6,7	0,7	-18,2	.	-11,8	-18,9	.	-12,5	26.40
-11,5	-6,8	-15,4	18,9	-10,9	-12,2	18,9	-7,6	26.61
.	26.62
-10,3	-3,8	-24,2	x	-18,7	-22,6	x	-16,9	26.63
-3,6	-2,6	-15,2	.	-14,3	-13,8	.	-12,9	26.64
.	26.65
.	26.66
.	26.70
.	26.81
.	26.82
-5,7	-1,5	-5,5	16,6	-1,4	-5,4	18,7	-1,3	26
-5,7	-1,5	-5,5	16,6	-1,4	-5,4	18,7	-1,3	DI
18,6	16,2	26,8	.	24,2	26,5	.	24,0	27.10
.	27.21
.	27.22
.	27.31
.	27.32
.	27.33
.	27.41
.	27.42
-2,2	-5,9	1,5	.	-2,3	12,8	.	8,5	27.43
.	27.44
.	27.45
3,3	-1,0	15,3	67,3	10,5	15,5	69,7	10,6	27.51
.	27.52
-5,2	-5,5	0,6	-26,6	0,3	4,9	-14,1	4,5	27.53
.	27.54
5,6	3,6	18,4	12,5	16,1	19,3	13,6	17,0	27
7,9	1,5	46,0	.	37,4	51,4	.	42,5	28.11
-20,8	7,5	-30,2	.	-5,4	-31,1	.	-6,6	28.12
-3,9	1,8	28.21
-19,4	-10,9	28.22
11,8	-1,0	6,2	250,8	-5,9	5,2	249,2	-6,9	28.30
6,7	-1,2	14,7	23,6	6,2	14,8	22,9	6,3	28.40
8,4	0,9	3,0	12,7	-4,2	3,1	13,0	-4,0	28.51
12,5	-3,0	7,2	23,1	-7,6	13,3	50,5	-2,3	28.52
-0,6	-2,6	45,3	.	42,4	45,6	.	42,6	28.62
12,2	9,5	94,4	.	89,7	95,8	.	91,1	28.63
.	28.71
.	28.72

2. Ergebnisse der Betriebe nach Wirtschaftszweigen

Noch: 2.3. Betriebe, Personen, Arbeitsstunden, Bruttolohn- und -gehaltsumme sowie Umsatz
– Veränderung zum Vorjahresmonat (in Prozent)

WZ 2003	Wirtschaftszweig Hauptgruppe	Betriebe	Tätige Personen	Geleistete Arbeitsstunden	
				insgesamt	je tätiger Person
28.73	H. v. Drahtwaren	10,0	-5,3	-8,7	-3,6
28.74	H. v. Schrauben, Nieten, Ketten u. Federn	-7,1	1,2	-3,4	-4,6
28.75	H. v. sonst. Metallwaren, a. n. g.	-5,6	-12,5	-18,0	-6,4
28	H. v. Metallerzeugnissen	2,4	4,0	0,4	-3,4
DJ	Metallerzeugung u. -bearbeitung, H. v. Metallerzeugnissen	2,5	3,5	0,9	-2,5
29.11	H. v. Verbrennungsmotoren, Turbinen (oh. f. Luft-, Straßenfzg.)	-	.	.	.
29.12	H. v. Pumpen u. Kompressoren	-	2,5	-3,2	-5,6
29.13	H. v. Armaturen	-8,3	.	.	.
29.14	H. v. Lagern, Getrieben, Zahnrädern u. Antriebselementen	-4,8	1,2	-4,7	-5,8
29.21	H. v. Öfen u. Brennern	11,1	13,5	9,5	-3,5
29.22	H. v. Hebezeugen u. Fördermitteln	-7,0	-4,0	-5,5	-1,6
29.23	H. v. kälte- u. lufttechn. Erzeugnissen, nicht f. d. Haushalt	-	-5,5	-5,6	-0,1
29.24	H. v. sonst. nicht wirtschaftszweigspez. Maschinen, a. n. g.	21,9	10,1	4,3	-5,3
29.31	H. v. land- u. forstwirtschaftlichen Zugmaschinen	-	.	.	.
29.32	H. v. sonst. land- u. forstwirtschaftlichen Maschinen	-6,2	.	.	.
29.41	H. v. handgeführten kraftbetriebenen Werkzeugen	-	-2,7	2,5	5,4
29.42	H. v. Werkzeugmaschinen f. d. Metallbearbeitung	-4,8	-3,8	-4,4	-0,6
29.43	H. v. Werkzeugmaschinen, a. n. g.	16,7	19,0	20,7	1,4
29.51	H. v. Masch. f. d. Metallerzeugung, v. Walzwerkseinricht. usw.	-33,3	.	.	.
29.52	H. v. Bergwerks-, Bau- u. Baustoffmaschinen	-	18,1	19,5	1,1
29.53	H. v. Masch. f. d. Ernährungsgewerbe u. d. Tabakverarbeitung	-	4,4	4,3	-0,2
29.54	H. v. Masch. f. d. Textil-, Bekleidungs- u. Ledergewerbe	-	-5,7	-9,4	-3,9
29.55	H. v. Masch. f. d. Papiergewerbe	-	.	.	.
29.56	H. v. Masch. f. bestimmte Wirtschaftszweige, a. n. g.	-2,5	-0,1	-1,2	-1,1
29.71	H. v. elektrischen Haushaltsgeräten	-	-2,6	-3,1	-0,5
29.72	H. v. nichtelektr. Heiz-, Koch-, Heißwasser-, Heißluftger. a. n. g.	-	11,9	22,9	9,8
29	Maschinenbau	-0,4	-0,4	-2,2	-1,8
DK	Maschinenbau	-0,4	-0,4	-2,2	-1,8
30.02	H. v. Datenverarbeitungsgeräten u. -einrichtungen	-	1,6	2,2	0,6
30	H. v. Büromaschinen, DV-Geräten u. -Einrichtungen	-	1,6	2,2	0,6
31.10	H. v. Elektromotoren, Generatoren u. Transformatoren	7,7	4,4	-	-4,2
31.20	H. v. Elektrizitätsverteilungs- u. -schalteinrichtungen	-4,7	0,1	1,0	0,8
31.30	H. v. isolierten Elektrokabeln, -leitungen u. -drähten	-	.	.	.
31.40	H. v. Akkumulatoren u. Batterien	-20,0	.	.	.
31.50	H. v. elektrischen Lampen u. Leuchten	-	-5,4	-4,2	1,3
31.61	H. v. elektr. Ausrüstungen f. Motoren u. Fahrzeuge, a. n. g.	-	-13,7	23,5	43,2
31.62	H. v. sonst. elektrischen Ausrüstungen, a. n. g.	-	9,7	6,7	-2,8
31	H. v. Geräten der Elektrizitätserzeugung, -verteilung u. Ä.	-1,2	-0,9	-0,2	0,7
32.10	H. v. elektronischen Bauelementen	6,9	6,5	15,3	8,3
32.20	H. v. Geräten u. Einrichtungen d. Telekommunikationstechnik	4,0	-0,2	-4,1	-3,9
32.30	H. v. Rundfunkgeräten sowie phono- u. videotechn. Geräten	-20,0	-6,6	-10,3	-3,9
32	Rundfunk- u. Nachrichtentechnik	1,6	4,5	10,4	5,6
33.10	H. v. medizinischen Geräten u. orthopädischen Erzeugnissen	-1,3	-1,1	-3,1	-2,1
33.20	H. v. Mess-, Kontroll-, Navigations- u. ä. Instrumenten usw.	5,3	7,2	4,1	-2,9

Bruttolohn- und -gehaltsumme		Gesamtumsatz			Umsatz aus eigenen Erzeugnissen			WZ 2003
insgesamt	je tätiger Person	insgesamt	darunter Ausland	je tätiger Person	zusammen	darunter Ausland	je tätiger Person	
-3,1	2,3	-22,5	.	-18,2	-21,1	.	-16,7	28.73
-1,3	-2,4	1,3	7,4	0,1	-0,3	5,2	-1,5	28.74
-8,4	4,6	-5,6	4,3	7,9	-5,6	4,4	7,9	28.75
3,9	-0,1	17,5	38,1	12,9	18,8	41,6	14,2	28
4,4	0,8	17,8	23,5	13,8	19,0	25,0	14,9	DJ
.	29.11
1,9	-0,7	2,7	-1,2	0,2	3,5	-1,0	0,9	29.12
.	29.13
-2,7	-3,8	8,4	12,7	7,1	8,4	12,7	7,1	29.14
14,0	0,5	-18,4	5,1	-28,1	-21,8	8,7	-31,1	29.21
-2,7	1,4	-2,3	12,6	1,8	-0,7	-0,6	3,4	29.22
-2,0	3,7	-7,9	9,6	-2,6	-3,2	22,8	2,4	29.23
12,3	2,0	-1,9	1,5	-10,9	-2,9	2,2	-11,8	29.24
.	29.31
.	29.32
-0,5	2,3	29.41
4,8	8,9	-31,9	-26,2	-29,2	-32,5	-26,1	-29,8	29.42
18,8	-0,2	29.43
.	29.51
22,6	3,8	65,8	.	40,4	108,5	.	76,5	29.52
1,9	-2,4	30,3	137,5	24,8	30,5	137,5	24,9	29.53
0,0	6,1	-9,1	-8,4	-3,6	-9,4	-8,5	-3,9	29.54
.	29.55
-0,1	0,1	18,8	21,3	19,0	18,1	20,6	18,2	29.56
0,5	3,2	1,4	.	4,1	1,7	.	4,5	29.71
37,3	22,7	54,9	.	38,4	52,5	.	36,2	29.72
0,9	1,3	5,1	13,3	5,6	5,1	13,0	5,5	29
0,9	1,3	5,1	13,3	5,6	5,1	13,0	5,5	DK
2,7	1,1	-22,1	.	-23,3	-18,7	.	-20,0	30.02
2,7	1,1	-22,1	.	-23,3	-18,7	.	-20,0	30
2,7	-1,6	-1,8	13,4	-5,9	-1,8	15,2	-5,9	31.10
1,0	0,9	8,9	-13,6	8,7	9,2	-13,9	9,1	31.20
.	31.30
.	31.40
-5,4	0,1	4,3	.	10,2	5,6	.	11,6	31.50
-7,1	7,7	13,2	.	31,2	13,2	.	31,2	31.61
7,4	-2,1	74,5	.	59,0	94,9	.	77,6	31.62
-0,5	0,4	10,9	-0,6	11,9	11,8	1,2	12,9	31
-2,1	-8,1	-11,5	-27,6	-16,9	-11,5	-27,6	-16,9	32.10
-0,1	0,1	-4,6	.	-4,4	6,9	.	7,2	32.20
-24,9	-19,6	-8,2	.	-1,7	-9,8	.	-3,4	32.30
-2,3	-6,6	-10,8	.	-14,7	-9,8	.	-13,7	32
-5,3	-4,2	16,5	73,3	17,8	17,9	72,7	19,2	33.10
10,0	2,7	18,8	14,9	10,8	20,0	15,3	12,0	33.20

2. Ergebnisse der Betriebe nach Wirtschaftszweigen

Noch: 2.3. Betriebe, Personen, Arbeitsstunden, Bruttolohn- und -gehaltsumme sowie Umsatz
– Veränderung zum Vorjahresmonat (in Prozent)

WZ 2003	Wirtschaftszweig Hauptgruppe	Betriebe	Tätige Personen	Geleistete Arbeitsstunden	
				insgesamt	je tätiger Person
33.30	H. v. industriellen Prozesssteuerungseinrichtungen	-	-54,9	-53,3	3,6
33.40	H. v. optischen u. fotografischen Geräten	-	1,0	-18,7	-19,6
33.50	H. v. Uhren	-	8,7	-2,4	-10,2
33	Medizin-, Mess-, Steuer-, Regelungstechnik, Optik, H. v. Uhren	0,8	-3,1	-6,8	-3,8
DL	H. v. Büromaschinen; Elektrotechnik, Feinmechanik, Optik	-	1,0	3,0	2,0
34.10	H. v. Kraftwagen u. Kraftwagenmotoren	16,7	.	.	.
34.20	H. v. Karosserien, Aufbauten u. Anhängern	-	.	.	.
34.30	H. v. Teilen u. Zubehör f. Kraftwagen u. Kraftwagenmotoren	6,7	1,1	1,7	0,6
34	H. v. Kraftwagen u. Kraftwagenteilen	5,3	12,2	14,8	2,3
35.11	Schiffbau (oh. Boots- u. Yachtbau)	-	.	.	.
35.12	Boots- u. Yachtbau	-	.	.	.
35.20	Bahnindustrie	18,2	-5,4	-13,8	-8,9
35.30	Luft- u. Raumfahrzeugbau	-	.	.	.
35.41	H. v. Krafrädern	-	.	.	.
35.42	H. v. Fahrrädern	-25,0	-11,9	-23,0	-12,6
35.43	H. v. Behindertenfahrzeugen	-	.	.	.
35	Sonstiger Fahrzeugbau	4,2	-4,4	-10,7	-6,5
DM	Fahrzeugbau	5,1	8,8	9,6	0,7
36.11	H. v. Sitzmöbeln	6,3	-1,3	-1,8	-0,4
36.12	H. v. Büro- u. Ladenmöbeln	-5,6	1,3	6,6	5,3
36.13	H. v. Küchenmöbeln	-50,0	.	.	.
36.14	H. v. sonst. Möbeln	7,7	5,1	10,0	4,6
36.15	H. v. Matratzen	-	.	.	.
36.30	H. v. Musikinstrumenten	-	-6,4	-14,5	-8,7
36.40	H. v. Sportgeräten	-33,3	.	.	.
36.50	H. v. Spielwaren	-18,2	.	.	.
36.62	H. v. Besen u. Bürsten	-14,3	-4,6	-8,0	-3,6
36.63	H. v. Erzeugnissen, a. n. g.	9,1	2,0	-	-2,0
36	H. v. Möbeln, Schmuck, Musikinstr., Sportgeräten, Spielw.	-3,4	-2,1	-3,2	-1,1
37.10	Recycling v. metallischen Altmaterialien u. Reststoffen	40,0	120,4	100,0	-9,3
37.20	Recycling v. nicht metallischen Altmaterialien u. Reststoffen	-30,4	-27,9	-26,4	2,1
37	Recycling	-17,9	-13,0	-12,9	0,2
DN	H. v. Möbeln, Schmuck, Musikinstr., Sportg., Spielw.; Recycl.	-6,2	-3,5	-4,6	-1,2
D	Verarbeitendes Gewerbe	-1,1	0,6	-0,2	-0,8
Hauptgruppen:					
A+EN	Vorleistungsgüterproduzenten und Energie	-0,9	-0,2	0,0	0,2
B	Investitionsgüterproduzenten	0,1	2,9	1,5	-1,4
GG	Gebrauchsgüterproduzenten	-3,3	-1,4	-3,1	-1,7
VG	Verbrauchsgüterproduzenten	-2,0	-1,4	-3,1	-1,7
Insgesamt		-0,9	0,6	-0,2	-0,8

Bruttolohn- und -gehaltsumme		Gesamtumsatz			Umsatz aus eigenen Erzeugnissen			WZ 2003
insgesamt	je tätiger Person	insgesamt	darunter Ausland	je tätiger Person	zusammen	darunter Ausland	je tätiger Person	
-47,8	15,8	-35,5	.	43,0	-37,0	.	39,6	33.30
-1,2	-2,3	33.40
26,6	16,5	33.50
-2,2	1,0	10,2	23,0	13,8	10,4	22,3	13,9	33
-1,6	-2,6	-2,7	-20,1	-3,7	-1,4	-20,5	-2,4	DL
.	34.10
.	34.20
-1,6	-2,7	10,3	-9,4	9,0	13,5	-5,9	12,2	34.30
16,7	4,0	57,4	.	40,2	59,3	.	41,9	34
.	35.11
.	35.12
0,2	5,9	-43,0	.	-39,8	-44,3	.	-41,2	35.20
.	35.30
.	35.41
-16,5	-5,3	35.42
.	35.43
2,9	7,7	-26,6	.	-23,2	-27,4	.	-24,0	35
13,7	4,5	44,3	88,5	32,7	45,6	90,2	33,8	DM
10,9	12,4	67,6	.	69,9	67,5	.	69,8	36.11
4,5	3,2	10,3	-42,9	9,0	15,1	-43,3	13,7	36.12
.	36.13
2,9	-2,1	14,5	-11,2	8,9	15,1	-10,0	9,5	36.14
.	36.15
-5,0	1,6	9,5	12,0	17,0	3,6	7,2	10,7	36.30
.	36.40
.	36.50
-5,8	-1,3	-15,3	.	-11,3	-19,4	.	-15,5	36.62
0,6	-1,4	2,3	.	0,3	2,3	.	0,3	36.63
0,1	2,3	19,6	-3,6	22,2	20,6	-4,4	23,3	36
65,3	-25,0	50,6	.	-31,7	49,8	.	-32,0	37.10
-27,0	1,2	-13,4	.	20,1	11,3	.	54,4	37.20
-14,8	-2,1	3,9	8,7	19,5	25,5	8,4	44,3	37
-2,0	1,6	16,6	-2,3	20,9	21,4	-2,9	25,8	DN
2,3	1,7	12,7	23,9	12,0	14,1	25,3	13,4	D
-0,6	-0,3	3,0	-3,5	3,2	4,3	-2,9	4,6	A+EN
5,3	2,4	26,0	56,7	22,5	27,4	58,4	23,8	B
1,6	3,0	18,1	4,7	19,8	18,2	3,9	19,9	GG
2,2	3,7	7,4	2,4	9,0	7,9	2,5	9,4	VG
2,3	1,7	12,6	23,9	11,9	14,0	25,2	13,3	

2. Ergebnisse der Betriebe nach Wirtschaftszweigen

Monat Juli 2005

2.4. Betriebe, Gesamtumsatz, Umsatz mit der Eurozone und Exportquote

WZ 2003	Wirtschaftszweig Hauptgruppe	Be- triebe	Gesamtumsatz			Ex- port- quote
			insgesamt	darunter Auslandsumsatz		
				zusammen		darunter Eurozone
			1 000 €			%
10	Kohlenbergbau, Torfgewinnung	2
CA	Kohlenbergbau, Torfgewinnung, Gew. v. Erdöl, Erdgas usw.	2
14	Gew. v. Steinen u. Erden, sonst. Bergbau	86
CB	Erzbergbau, Gew. v. Steinen u. Erden, sonst. Bergbau	86
C	Bergbau u. Gewinnung v. Steinen u. Erden	88	53 196	1 060	647	2,0
15	Ernährungsgewerbe	364
16	Tabakverarbeitung	1
DA	Ernährungsgewerbe u. Tabakverarbeitung	365	537 214	24 259	20 918	4,5
17	Textilgewerbe	142	69 845	19 686	10 081	28,2
18	Bekleidungsgewerbe	36	15 076	3 509	2 839	23,3
DB	Textil- u. Bekleidungsgewerbe	178	84 921	23 195	12 920	27,3
DC	Ledergewerbe	11
DD	Holzgewerbe (oh. H. v. Möbeln)	83	75 505	23 462	7 940	31,1
21	Papiergewerbe	67	93 363	35 602	15 941	38,1
22	Verlagsgew., Druckgew., Vervielf. bespielter Tonträger usw.	84	85 006	3 896	2 314	4,6
DE	Papier-, Verlags- u. Druckgewerbe	151	178 368	39 498	18 254	22,1
DF	Kokerei, Mineralölverarb., H. u. Verarb. v. Spalt-, Brutstoffen	1
DG	H. v. chemischen Erzeugnissen	82	197 842	107 186	41 004	54,2
DH	H. v. Gummi- u. Kunststoffwaren	147	95 845	20 558	10 795	21,4
DI	Glasgewerbe, H. v. Keramik, Verarb. v. Steinen u. Erden	222	138 358	22 643	9 323	16,4
27	Metallerzeugung u. -bearbeitung	62	187 775	45 977	21 130	24,5
28	H. v. Metallerzeugnissen	477	287 417	42 849	28 489	14,9
DJ	Metallerzeugung u. -bearbeitung, H. v. Metallerzeugnissen	539	475 192	88 826	49 618	18,7
DK	Maschinenbau	443	435 692	177 155	60 731	40,7
30	H. v. Büromaschinen, DV-Geräten u. -Einrichtungen	9	4 009	.	.	.
31	H. v. Geräten der Elektrizitätserzeugung, -verteilung u. Ä.	160	142 236	32 639	15 206	22,9
32	Rundfunk- u. Nachrichtentechnik	65	252 513	.	.	.
33	Medizin-, Mess-, Steuer-, Regelungstechnik, Optik, H. v. Uhren	130	54 673	17 108	5 819	31,3
DL	H. v. Büromaschinen; Elektrotechnik, Feinmechanik, Optik	364	453 431	174 142	61 758	38,4
34	H. v. Kraftwagen u. Kraftwagenteilen	99	781 427	.	.	.
35	Sonstiger Fahrzeugbau	25	67 055	.	.	.
DM	Fahrzeugbau	124	848 482	439 210	132 564	51,8
36	H. v. Möbeln, Schmuck, Musikinstr., Sportgeräten, Spielw.	113	71 502	11 954	6 850	16,7
37	Recycling	23	14 410	1 621	272	11,2
DN	H. v. Möbeln, Schmuck, Musikinstr., Sportg., Spielw.; Recycl.	136	85 912	13 576	7 123	15,8
D	Verarbeitendes Gewerbe	2 846	3 613 414	1 154 509	433 509	32,0
A+EN	Vorleistungsgüterproduzenten und Energie	1 275	1 351 366	416 513	164 478	30,8
B	Investitionsgüterproduzenten	918	1 488 115	651 120	211 382	43,8
GG	Gebrauchsgüterproduzenten	117	91 005	18 876	8 720	20,7
VG	Verbrauchsgüterproduzenten	624	736 124	69 059	49 574	9,4
	Insgesamt	2 934	3 666 610	1 155 568	434 155	31,5

2. Ergebnisse der Betriebe nach Wirtschaftszweigen

Monat Juli 2005

2.5. Betriebe, Gesamtumsatz, Umsatz mit der Eurozone, Exportquote – Veränderung zum Vormonat (in Prozent)

WZ 2003	Wirtschaftszweig Hauptgruppe	Be- triebe	Gesamtumsatz			Ex- port- quote
			insgesamt	darunter Auslandsumsatz		
				zusammen	darunter Eurozone	
10	Kohlenbergbau, Torfgewinnung	-
CA	Kohlenbergbau, Torfgewinnung, Gew. v. Erdöl, Erdgas usw.	-
14	Gew. v. Steinen u. Erden, sonst. Bergbau	-
CB	Erzbergbau, Gew. v. Steinen u. Erden, sonst. Bergbau	-
C	Bergbau u. Gewinnung v. Steinen u. Erden	-	-2,0	-20,4	-24,1	-18,7
15	Ernährungsgewerbe	-
16	Tabakverarbeitung	-
DA	Ernährungsgewerbe u. Tabakverarbeitung	-	-3,4	-4,5	-3,7	-1,1
17	Textilgewerbe	-2,7	-17,5	-23,2	-30,1	-6,9
18	Bekleidungsgewerbe	2,9	22,1	100,7	92,6	64,4
DB	Textil- u. Bekleidungsgewerbe	-1,7	-12,5	-15,3	-18,7	-3,2
DC	Ledergewerbe	-
DD	Holzgewerbe (oh. H. v. Möbeln)	-1,2	-2,4	-5,5	-16,6	-3,2
21	Papiergewerbe	-	-4,4	-6,6	6,2	-2,3
22	Verlagsgew., Druckgew., Vervielf. bespielter Tonträger usw.	2,4	2,4	-33,4	117,9	-35,0
DE	Papier-, Verlags- u. Druckgewerbe	1,3	-1,3	-10,2	13,6	-9,0
DF	Kokerei, Mineralölverarb., H. u. Verarb. v. Spalt-, Brutstoffen	-
DG	H. v. chemischen Erzeugnissen	-	-5,5	-7,6	-7,6	-2,2
DH	H. v. Gummi- u. Kunststoffwaren	1,4	-4,0	-9,4	-8,1	-5,6
DI	Glasgewerbe, H. v. Keramik, Verarb. v. Steinen u. Erden	0,9	-10,9	-11,0	-12,2	-0,1
27	Metallerzeugung u. -bearbeitung	-	-7,1	-12,9	-27,1	-6,2
28	H. v. Metallerzeugnissen	-0,2	-6,7	-10,9	3,3	-4,5
DJ	Metallerzeugung u. -bearbeitung, H. v. Metallerzeugnissen	-0,2	-6,9	-12,0	-12,3	-5,5
DK	Maschinenbau	0,2	-11,5	-18,2	-26,0	-7,5
30	H. v. Büromaschinen, DV-Geräten u. -Einrichtungen	-	-29,3	.	.	.
31	H. v. Geräten der Elektrizitätserzeugung, -verteilung u. Ä.	-	-7,0	-7,5	-12,3	-0,5
32	Rundfunk- u. Nachrichtentechnik	-1,5	-14,4	.	.	.
33	Medizin-, Mess-, Steuer-, Regelungstechnik, Optik, H. v. Uhren	-	-7,9	-11,2	-22,6	-3,6
DL	H. v. Büromaschinen; Elektrotechnik, Feinmechanik, Optik	-0,3	-11,6	-10,5	11,2	1,3
34	H. v. Kraftwagen u. Kraftwagenteilen	2,1	1,6	.	.	.
35	Sonstiger Fahrzeugbau	-	-2,1	.	.	.
DM	Fahrzeugbau	1,6	1,3	7,0	-6,8	5,6
36	H. v. Möbeln, Schmuck, Musikinstr., Sportgeräten, Spielw.	-0,9	-9,9	-12,4	-18,0	-2,7
37	Recycling	-	-10,7	-24,3	-54,4	-15,3
DN	H. v. Möbeln, Schmuck, Musikinstr., Sportg., Spielw.; Recycl.	-0,7	-10,1	-14,0	-20,4	-4,4
D	Verarbeitendes Gewerbe	0,1	-5,7	-5,8	-9,0	-0,1
A+EN	Vorleistungsgüterproduzenten und Energie	0,1	-8,8	-12,8	-7,0	-4,4
B	Investitionsgüterproduzenten	-	-3,8	-1,4	-12,0	2,5
GG	Gebrauchsgüterproduzenten	-1,7	-9,7	-11,2	-7,3	-1,7
VG	Verbrauchsgüterproduzenten	0,5	-2,4	3,2	-1,8	5,8
	Insgesamt	0,1	-5,6	-5,8	-9,0	-0,2

3. Ergebnisse der Betriebe nach Hauptgruppen sowie Kreisfreien Städten und Landkreisen

3.1. Betriebe, Personen, Arbeitsstunden, Bruttolohn- und -gehaltsumme sowie Umsatz

Kreis-Nr.	Kreisfreie Stadt Landkreis Regierungsbezirk	Betriebe	Tätige Personen	Geleistete Arbeitsstunden	
				insgesamt	je tätiger Person
				1 000	Std.
61	Chemnitz, Stadt	162	12 615	1 750	139
	Vorleistungsgüterproduzenten und Energie	64	4 334	582	134
	Investitionsgüterproduzenten	68	6 022	843	140
	Gebrauchsgüterproduzenten	1	.	.	.
	Verbrauchsgüterproduzenten	29	.	.	.
66	Plauen, Stadt	54	4 967	659	133
	Vorleistungsgüterproduzenten und Energie	17	1 413	188	133
	Investitionsgüterproduzenten	14	2 190	285	130
	Gebrauchsgüterproduzenten	2	.	.	.
	Verbrauchsgüterproduzenten	21	.	.	.
67	Zwickau, Stadt	60	11 930	1 525	128
	Vorleistungsgüterproduzenten und Energie	19	1 150	139	121
	Investitionsgüterproduzenten	31	9 780	1 245	127
	Gebrauchsgüterproduzenten	1	.	.	.
	Verbrauchsgüterproduzenten	9	.	.	.
71	Annaberg	96	6 496	875	135
	Vorleistungsgüterproduzenten und Energie	53	3 815	515	135
	Investitionsgüterproduzenten	20	1 442	190	132
	Gebrauchsgüterproduzenten	4	200	31	155
	Verbrauchsgüterproduzenten	19	1 039	139	134
73	Chemnitzer Land	111	9 713	1 359	140
	Vorleistungsgüterproduzenten und Energie	44	3 383	442	131
	Investitionsgüterproduzenten	42	4 887	711	145
	Gebrauchsgüterproduzenten	2	.	.	.
	Verbrauchsgüterproduzenten	23	.	.	.
77	Freiberg	135	9 754	1 352	139
	Vorleistungsgüterproduzenten und Energie	69	5 979	832	139
	Investitionsgüterproduzenten	28	1 449	200	138
	Gebrauchsgüterproduzenten	14	696	92	132
	Verbrauchsgüterproduzenten	24	1 630	228	140
78	Vogtlandkreis	184	12 804	1 732	135
	Vorleistungsgüterproduzenten und Energie	57	3 464	462	133
	Investitionsgüterproduzenten	44	4 013	563	140
	Gebrauchsgüterproduzenten	17	1 258	162	129
	Verbrauchsgüterproduzenten	66	4 069	545	134
81	Mittlerer Erzgebirgskreis	98	5 616	730	130
	Vorleistungsgüterproduzenten und Energie	45	2 986	372	125
	Investitionsgüterproduzenten	24	1 333	177	133
	Gebrauchsgüterproduzenten	4	298	43	144
	Verbrauchsgüterproduzenten	25	999	137	137

Monat Juli 2005

Bruttolohn- und -gehaltsumme		Gesamtumsatz			Umsatz aus eigenen Erzeugnissen			Kreis- Nr.
insgesamt	je tätiger Person	insgesamt	darunter Ausland	je tätiger Person	zusammen	darunter Ausland	je tätiger Person	
1 000 €	€	1 000 €		€	1 000 €		€	
30 342	2 405	205 183	51 905	16 265	199 211	50 827	15 792	61
9 719	2 243	57 062	7 271	13 166	54 147	6 737	12 494	
15 738	2 613	121 587	42 525	20 190	119 951	42 019	19 919	
.	
.	
11 624	2 340	44 767	10 682	9 013	40 869	8 527	8 228	66
2 838	2 008	18 475	7 230	13 075	15 483	5 075	10 958	
6 501	2 968	8 733	1 277	3 988	8 458	1 277	3 862	
.	
.	
32 292	2 707	422 007	275 574	35 374	417 845	275 255	35 025	67
2 893	2 516	18 279	6 083	15 895	16 101	5 832	14 001	
27 427	2 804	376 054	269 047	38 451	374 102	268 979	38 252	
.	
.	
10 351	1 593	60 801	15 863	9 360	56 030	15 406	8 625	71
5 970	1 565	29 932	7 522	7 846	29 498	7 380	7 732	
2 715	1 883	23 306	6 899	16 162	19 320	6 592	13 398	
308	1 540	1 515	470	7 575	1 469	462	7 345	
1 359	1 308	6 048	972	5 821	5 743	972	5 527	
19 474	2 005	130 368	28 864	13 422	125 016	28 233	12 871	73
6 040	1 785	34 832	6 993	10 296	33 675	6 416	9 954	
11 306	2 313	83 327	20 976	17 051	82 410	20 927	16 863	
.	
.	
18 462	1 893	129 462	40 054	13 273	125 288	39 603	12 845	77
12 222	2 044	90 430	37 306	15 125	87 494	36 965	14 634	
2 969	2 049	15 718	1 692	10 847	15 230	1 589	10 511	
1 056	1 517	5 141	208	7 386	5 101	202	7 329	
2 215	1 359	18 174	847	11 150	17 462	847	10 713	
22 830	1 783	143 812	36 656	11 232	136 672	34 296	10 674	78
5 863	1 693	30 141	5 137	8 701	29 688	5 136	8 570	
8 698	2 167	56 834	15 295	14 162	53 167	13 932	13 249	
2 124	1 688	10 046	3 960	7 986	8 028	2 964	6 382	
6 145	1 510	46 791	12 264	11 499	45 788	12 264	11 253	
8 257	1 470	39 838	8 309	7 094	37 513	7 942	6 680	81
4 664	1 562	21 561	6 367	7 221	20 288	6 024	6 794	
2 012	1 509	8 643	1 191	6 484	7 925	1 167	5 945	
493	1 654	1 780	607	5 973	1 780	607	5 973	
1 089	1 090	7 854	144	7 862	7 521	144	7 529	

3. Ergebnisse der Betriebe nach Hauptgruppen sowie Kreisfreien Städten und Landkreisen
 Noch: 3.1. Betriebe, Personen, Arbeitsstunden, Bruttolohn- und -gehaltsumme sowie Umsatz

Kreis- Nr.	Kreisfreie Stadt Landkreis Regierungsbezirk	Betriebe	Tätige Personen	Geleistete Arbeitsstunden	
				insgesamt	je tätiger Person
				1 000	Std.
82	Mittweida	131	8 517	1 132	133
	Vorleistungsgüterproduzenten und Energie	69	4 137	543	131
	Investitionsgüterproduzenten	33	2 473	330	133
	Gebrauchsgüterproduzenten	9	495	68	137
	Verbrauchsgüterproduzenten	20	1 412	190	135
88	Stollberg	93	5 746	757	132
	Vorleistungsgüterproduzenten und Energie	44	3 189	412	129
	Investitionsgüterproduzenten	29	1 593	219	137
	Gebrauchsgüterproduzenten	4	144	18	125
	Verbrauchsgüterproduzenten	16	820	107	130
91	Aue-Schwarzenberg	109	8 472	1 158	137
	Vorleistungsgüterproduzenten und Energie	52	4 420	591	134
	Investitionsgüterproduzenten	34	2 941	418	142
	Gebrauchsgüterproduzenten	4	177	23	130
	Verbrauchsgüterproduzenten	19	934	127	136
93	Zwickauer Land	71	4 347	588	135
	Vorleistungsgüterproduzenten und Energie	31	1 498	203	136
	Investitionsgüterproduzenten	25	2 258	306	136
	Gebrauchsgüterproduzenten	1	.	.	.
	Verbrauchsgüterproduzenten	14	.	.	.
	Regierungsbezirk Chemnitz	1 304	100 977	13 617	135
	Vorleistungsgüterproduzenten und Energie	564	39 768	5 282	133
	Investitionsgüterproduzenten	392	40 381	5 488	136
	Gebrauchsgüterproduzenten	63	3 800	510	134
	Verbrauchsgüterproduzenten	285	17 028	2 337	137

Bruttolohn- und -gehaltsumme		Gesamtumsatz			Umsatz aus eigenen Erzeugnissen			Kreis- Nr.
insgesamt	je tätiger Person	insgesamt	darunter Ausland	je tätiger Person	zusammen	darunter Ausland	je tätiger Person	
1 000 €	€	1 000 €		€	1 000 €		€	
16 176	1 899	94 749	19 017	11 125	89 701	18 776	10 532	82
8 069	1 950	52 385	10 608	12 663	48 799	10 428	11 796	
5 519	2 232	27 222	7 771	11 008	26 348	7 710	10 654	
757	1 529	5 208	260	10 521	5 094	260	10 291	
1 831	1 297	9 935	378	7 036	9 461	378	6 700	
10 167	1 769	57 539	10 197	10 014	55 861	10 005	9 722	88
5 714	1 792	35 067	6 517	10 996	34 016	6 331	10 667	
3 183	1 998	17 538	3 393	11 009	17 191	3 393	10 792	
186	1 292	833	35	5 785	833	35	5 785	
1 084	1 322	4 101	252	5 001	3 821	246	4 660	
15 437	1 822	83 275	21 226	9 829	73 381	18 606	8 662	91
9 092	2 057	51 046	16 133	11 549	43 259	14 006	9 787	
5 017	1 706	24 148	3 566	8 211	23 390	3 364	7 953	
246	1 390	1 603	915	9 056	1 571	915	8 876	
1 081	1 157	6 478	611	6 936	5 161	321	5 526	
7 863	1 809	50 151	9 311	11 537	48 847	9 304	11 237	93
2 527	1 687	17 424	4 041	11 632	16 662	4 036	11 123	
4 434	1 964	27 813	5 244	12 318	27 312	5 242	12 096	
.	
.	
203 275	2 013	1 461 950	527 659	14 478	1 406 233	516 782	13 926	
75 613	1 901	456 632	121 209	11 482	429 108	114 366	10 790	
95 521	2 365	790 924	378 876	19 587	774 803	376 191	19 187	
6 307	1 660	45 932	6 513	12 087	43 646	5 498	11 486	
25 834	1 517	168 463	21 061	9 893	158 676	20 727	9 319	

3. Ergebnisse der Betriebe nach Hauptgruppen sowie Kreisfreien Städten und Landkreisen
 Noch: 3.1. Betriebe, Personen, Arbeitsstunden, Bruttolohn- und -gehaltsumme sowie Umsatz

Kreis- Nr.	Kreisfreie Stadt Landkreis Regierungsbezirk	Betriebe	Tätige Personen	Geleistete Arbeitsstunden	
				insgesamt	je tätiger Person
				1 000	Std.
62	Dresden, Stadt	241	25 738	3 704	144
	Vorleistungsgüterproduzenten und Energie	82	12 909	1 933	150
	Investitionsgüterproduzenten	106	8 225	1 136	138
	Gebrauchsgüterproduzenten	5	216	31	144
	Verbrauchsgüterproduzenten	48	4 388	604	138
63	Görlitz, Stadt	21	2 543	310	122
	Vorleistungsgüterproduzenten und Energie	3	.	.	.
	Investitionsgüterproduzenten	9	.	.	.
	Gebrauchsgüterproduzenten	1	.	.	.
	Verbrauchsgüterproduzenten	8	288	36	125
64	Hoyerswerda, Stadt	14	588	87	148
	Vorleistungsgüterproduzenten und Energie	5	.	.	.
	Investitionsgüterproduzenten	6	.	.	.
	Verbrauchsgüterproduzenten	3	208	32	154
72	Bautzen	117	8 563	1 164	136
	Vorleistungsgüterproduzenten und Energie	47	2 618	353	135
	Investitionsgüterproduzenten	34	3 344	474	142
	Gebrauchsgüterproduzenten	7	661	82	124
	Verbrauchsgüterproduzenten	29	1 940	255	131
80	Meißen	108	9 649	1 312	136
	Vorleistungsgüterproduzenten und Energie	53	4 632	591	128
	Investitionsgüterproduzenten	38	3 915	564	144
	Gebrauchsgüterproduzenten	2	.	.	.
	Verbrauchsgüterproduzenten	15	.	.	.
84	Niederschlesischer Oberlausitzkreis	59	4 727	616	130
	Vorleistungsgüterproduzenten und Energie	31	2 993	391	131
	Investitionsgüterproduzenten	16	925	113	122
	Gebrauchsgüterproduzenten	2	.	.	.
	Verbrauchsgüterproduzenten	10	.	.	.
85	Riesa-Großenhain	75	7 226	1 059	147
	Vorleistungsgüterproduzenten und Energie	39	5 218	757	145
	Investitionsgüterproduzenten	21	1 130	179	158
	Gebrauchsgüterproduzenten	1	.	.	.
	Verbrauchsgüterproduzenten	14	.	.	.
86	Löbau-Zittau	102	6 388	855	134
	Vorleistungsgüterproduzenten und Energie	40	2 127	300	141
	Investitionsgüterproduzenten	27	1 703	245	144
	Gebrauchsgüterproduzenten	5	554	69	125
	Verbrauchsgüterproduzenten	30	2 004	241	120

Bruttolohn- und -gehaltsumme		Gesamtumsatz			Umsatz aus eigenen Erzeugnissen			Kreis- Nr.
insgesamt	je tätiger Person	insgesamt	darunter Ausland	je tätiger Person	zusammen	darunter Ausland	je tätiger Person	
1 000 €	€	1 000 €		€	1 000 €		€	
69 191	2 688	542 281	190 932	21 069	502 969	189 082	19 542	62
35 052	2 715	237 848	119 875	18 425	208 666	118 548	16 164	
22 185	2 697	146 821	49 276	17 851	141 606	49 053	17 217	
507	2 347	1 802	242	8 343	1 751	242	8 106	
11 447	2 609	155 809	21 540	35 508	150 946	21 239	34 400	
7 482	2 942	29 953	21 987	11 779	29 069	21 574	11 431	63
.	
.	
447	1 552	3 050	561	10 590	2 831	561	9 830	64
1 106	1 881	6 425	666	10 927	6 285	666	10 689	
.	
293	1 409	2 248	-	10 808	2 224	-	10 692	72
17 806	2 079	94 564	16 369	11 043	88 528	15 683	10 338	
4 824	1 843	26 265	6 089	10 032	22 310	5 581	8 522	
9 044	2 705	32 134	4 393	9 609	30 365	4 214	9 080	
1 111	1 681	8 899	2 276	13 463	8 894	2 276	13 455	
2 826	1 457	27 265	3 611	14 054	26 960	3 611	13 897	
22 440	2 326	151 866	77 279	15 739	138 582	68 577	14 362	80
9 814	2 119	40 797	8 120	8 808	39 138	7 574	8 449	
10 782	2 754	102 540	68 879	26 192	91 161	60 723	23 285	
.	84
10 351	2 190	55 612	6 866	11 765	52 077	6 815	11 017	
7 262	2 426	31 828	6 395	10 634	30 218	6 345	10 096	
1 953	2 111	7 966	271	8 612	7 718	271	8 344	85
.	
.	
15 282	2 115	180 455	53 340	24 973	170 250	50 911	23 561	
11 628	2 228	156 587	50 323	30 009	151 748	48 173	29 082	
2 295	2 031	15 006	2 188	13 280	11 040	1 909	9 770	86
.	
.	
10 329	1 617	54 145	7 576	8 476	52 971	7 500	8 292	
3 474	1 633	17 105	2 357	8 042	16 738	2 285	7 869	
2 906	1 706	14 840	3 096	8 714	14 346	3 096	8 424	
1 126	2 032	3 864	930	6 975	3 723	930	6 720	86
2 824	1 409	18 338	1 193	9 151	18 164	1 189	9 064	

3. Ergebnisse der Betriebe nach Hauptgruppen sowie Kreisfreien Städten und Landkreisen
 Noch: 3.1. Betriebe, Personen, Arbeitsstunden, Bruttolohn- und -gehaltsumme sowie Umsatz

Kreis- Nr.	Kreisfreie Stadt Landkreis Regierungsbezirk	Betriebe	Tätige Personen	Geleistete Arbeitsstunden	
				insgesamt	je tätiger Person
				1 000	Std.
87	Sächsische Schweiz	87	5 897	796	135
	Vorleistungsgüterproduzenten und Energie	50	3 487	471	135
	Investitionsgüterproduzenten	22	1 530	203	133
	Gebrauchsgüterproduzenten	1	.	.	.
	Verbrauchsgüterproduzenten	14	.	.	.
90	Weißeritzkreis	78	5 836	753	129
	Vorleistungsgüterproduzenten und Energie	30	2 837	359	127
	Investitionsgüterproduzenten	26	1 121	157	140
	Gebrauchsgüterproduzenten	9	1 181	145	123
	Verbrauchsgüterproduzenten	13	697	91	131
92	Kamenz	147	10 589	1 415	134
	Vorleistungsgüterproduzenten und Energie	70	3 743	512	137
	Investitionsgüterproduzenten	34	2 924	378	129
	Gebrauchsgüterproduzenten	5	459	60	131
	Verbrauchsgüterproduzenten	38	3 463	465	134
	Regierungsbezirk Dresden	1 049	87 744	12 069	138
	Vorleistungsgüterproduzenten und Energie	450	40 919	5 718	140
	Investitionsgüterproduzenten	339	27 073	3 722	137
	Gebrauchsgüterproduzenten	38	3 442	437	127
	Verbrauchsgüterproduzenten	222	16 310	2 192	134

Monat Juli 2005

Bruttolohn- und -gehaltsumme		Gesamtumsatz			Umsatz aus eigenen Erzeugnissen			Kreis- Nr.
insgesamt	je tätiger Person	insgesamt	darunter Ausland	je tätiger Person	zusammen	darunter Ausland	je tätiger Person	
1 000 €	€	1 000 €		€	1 000 €		€	
11 173	1 895	73 959	17 592	12 542	70 758	17 388	11 999	87
6 453	1 851	44 358	15 713	12 721	41 270	15 509	11 835	
3 312	2 165	20 948	917	13 692	20 915	917	13 670	
.	
11 785	2 019	61 978	14 533	10 620	60 843	14 247	10 425	90
6 251	2 203	38 561	6 805	13 592	38 013	6 790	13 399	
2 142	1 911	7 261	1 127	6 477	7 115	1 117	6 347	
2 669	2 260	13 788	6 495	11 675	13 409	6 234	11 354	
722	1 036	2 368	106	3 397	2 305	106	3 307	
20 148	1 903	288 008	37 592	27 199	241 316	28 654	22 789	92
7 053	1 884	44 953	8 708	12 010	42 416	8 486	11 332	
6 251	2 138	42 149	15 561	14 415	39 903	14 641	13 647	
751	1 636	4 876	1 758	10 623	4 875	1 757	10 621	
6 093	1 759	196 029	11 564	56 607	154 122	3 770	44 505	
197 091	2 246	1 539 245	444 732	17 542	1 413 648	421 096	16 111	
92 616	2 263	642 917	226 008	15 712	595 039	220 915	14 542	
67 890	2 508	416 000	166 175	15 366	389 817	155 995	14 399	
6 785	1 971	36 814	12 016	10 696	36 112	11 753	10 492	
29 802	1 827	443 514	40 531	27 193	392 679	32 433	24 076	

3. Ergebnisse der Betriebe nach Hauptgruppen sowie Kreisfreien Städten und Landkreisen
 Noch: 3.1. Betriebe, Personen, Arbeitsstunden, Bruttolohn- und -gehaltsumme sowie Umsatz

Kreis- Nr.	Kreisfreie Stadt Landkreis Regierungsbezirk	Betriebe	Tätige Personen	Geleistete Arbeitsstunden	
				insgesamt	je tätiger Person
				1 000	Std.
65	Leipzig, Stadt	170	15 573	2 175	140
	Vorleistungsgüterproduzenten und Energie	64	3 663	518	141
	Investitionsgüterproduzenten	66	8 286	1 177	142
	Gebrauchsgüterproduzenten	5	320	42	131
	Verbrauchsgüterproduzenten	35	3 304	438	133
74	Delitzsch	87	5 811	776	134
	Vorleistungsgüterproduzenten und Energie	52	2 575	348	135
	Investitionsgüterproduzenten	23	1 936	261	135
	Gebrauchsgüterproduzenten	2	.	.	.
	Verbrauchsgüterproduzenten	10	.	.	.
75	Döbeln	80	5 520	776	141
	Vorleistungsgüterproduzenten und Energie	29	1 379	204	148
	Investitionsgüterproduzenten	31	2 593	370	143
	Gebrauchsgüterproduzenten	4	186	23	124
	Verbrauchsgüterproduzenten	16	1 362	179	131
79	Leipziger Land	83	4 942	693	140
	Vorleistungsgüterproduzenten und Energie	27	2 158	300	139
	Investitionsgüterproduzenten	32	1 431	207	145
	Gebrauchsgüterproduzenten	4	223	30	135
	Verbrauchsgüterproduzenten	20	1 130	155	137
83	Muldentalkreis	100	4 996	720	144
	Vorleistungsgüterproduzenten und Energie	57	2 559	377	147
	Investitionsgüterproduzenten	24	1 257	182	145
	Verbrauchsgüterproduzenten	19	1 180	161	136
89	Torgau-Oschatz	61	4 303	605	141
	Vorleistungsgüterproduzenten und Energie	32	2 163	302	140
	Investitionsgüterproduzenten	11	405	58	143
	Gebrauchsgüterproduzenten	1	.	.	.
	Verbrauchsgüterproduzenten	17	.	.	.
	Regierungsbezirk Leipzig	581	41 145	5 745	140
	Vorleistungsgüterproduzenten und Energie	261	14 497	2 049	141
	Investitionsgüterproduzenten	187	15 908	2 255	142
	Gebrauchsgüterproduzenten	16	974	128	131
	Verbrauchsgüterproduzenten	117	9 766	1 312	134

Monat Juli 2005

Bruttolohn- und -gehaltsumme		Gesamtumsatz			Umsatz aus eigenen Erzeugnissen			Kreis- Nr.
insgesamt	je tätiger Person	insgesamt	darunter Ausland	je tätiger Person	zusammen	darunter Ausland	je tätiger Person	
1 000 €	€	1 000 €		€	1 000 €		€	
46 680	2 997	287 070	99 696	18 434	272 620	98 696	17 506	65
8 506	2 322	51 857	12 921	14 157	48 903	12 914	13 351	
27 152	3 277	181 701	84 989	21 929	175 085	83 996	21 130	
763	2 384	4 840	15	15 125	4 774	15	14 919	
10 259	3 105	48 672	1 770	14 731	43 858	1 770	13 274	
12 897	2 219	92 268	15 603	15 878	88 490	15 601	15 228	74
5 875	2 282	51 800	10 039	20 117	48 992	10 037	19 026	
4 437	2 292	22 551	4 811	11 648	21 921	4 810	11 323	
.	
.	
10 769	1 951	83 430	16 793	15 114	70 638	15 758	12 797	75
2 610	1 893	16 176	3 620	11 730	15 711	3 507	11 393	
5 550	2 140	38 888	8 422	14 997	37 256	8 399	14 368	
278	1 495	828	145	4 452	828	145	4 452	
2 332	1 712	27 539	4 607	20 220	16 844	3 707	12 367	
11 113	2 249	88 767	30 373	17 962	85 226	30 348	17 245	79
5 793	2 684	63 320	28 979	29 342	60 625	28 979	28 093	
3 130	2 187	15 675	1 232	10 954	15 009	1 229	10 488	
498	2 233	1 170	107	5 247	1 152	89	5 166	
1 692	1 497	8 601	55	7 612	8 439	51	7 468	
9 579	1 917	64 724	12 040	12 955	61 169	11 806	12 244	83
5 189	2 028	35 637	5 674	13 926	34 423	5 440	13 452	
2 633	2 095	18 650	6 086	14 837	16 717	6 085	13 299	
1 758	1 490	10 436	280	8 844	10 030	280	8 500	
7 048	1 638	49 155	8 672	11 423	44 125	7 150	10 254	89
4 060	1 877	33 026	8 062	15 269	29 303	6 542	13 547	
672	1 659	3 725	530	9 198	3 685	528	9 099	
.	
.	
98 088	2 384	665 414	183 177	16 172	622 267	179 359	15 124	
32 035	2 210	251 816	69 296	17 370	237 957	67 420	16 414	
43 572	2 739	281 191	106 069	17 676	269 671	105 048	16 952	
1 916	1 967	8 260	347	8 480	8 150	329	8 368	
20 566	2 106	124 148	7 466	12 712	106 490	6 562	10 904	

3. Ergebnisse der Betriebe nach Hauptgruppen sowie Kreisfreien Städten und Landkreisen
3.2. Betriebe, Personen, Arbeitsstunden, Bruttolohn- und -gehaltsumme sowie Umsatz
– Veränderung zum Vormonat (in Prozent)

Kreis-Nr.	Kreisfreie Stadt Landkreis Regierungsbezirk	Betriebe	Tätige Personen	Geleistete Arbeitsstunden	
				insgesamt	je tätiger Person
61	Chemnitz, Stadt	-	0,6	-6,0	-6,5
	Vorleistungsgüterproduzenten und Energie	-1,5	0,7	-7,0	-7,7
	Investitionsgüterproduzenten	1,5	0,5	-6,0	-6,5
	Gebrauchsgüterproduzenten	-	.	.	.
	Verbrauchsgüterproduzenten	-	.	.	.
66	Plauen, Stadt	1,9	0,2	-6,1	-6,3
	Vorleistungsgüterproduzenten und Energie	6,3	2,5	-6,0	-8,3
	Investitionsgüterproduzenten	-	-0,1	-6,6	-6,4
	Gebrauchsgüterproduzenten	-	.	.	.
	Verbrauchsgüterproduzenten	-	.	.	.
67	Zwickau, Stadt	1,7	0,0	-15,4	-15,5
	Vorleistungsgüterproduzenten und Energie	-	-1,4	-15,8	-14,6
	Investitionsgüterproduzenten	3,3	0,2	-16,3	-16,5
	Gebrauchsgüterproduzenten	-	.	.	.
	Verbrauchsgüterproduzenten	-	.	.	.
71	Annaberg	-	0,6	-8,2	-8,7
	Vorleistungsgüterproduzenten und Energie	-	0,7	-5,3	-6,0
	Investitionsgüterproduzenten	-	0,9	-11,6	-12,4
	Gebrauchsgüterproduzenten	-	-	-6,1	-6,1
	Verbrauchsgüterproduzenten	-	-0,4	-13,7	-13,3
73	Chemnitzer Land	0,9	1,1	-5,2	-6,2
	Vorleistungsgüterproduzenten und Energie	2,3	2,5	-6,9	-9,2
	Investitionsgüterproduzenten	-	0,7	-4,0	-4,7
	Gebrauchsgüterproduzenten	-	.	.	.
	Verbrauchsgüterproduzenten	-	.	.	.
77	Freiberg	-1,5	0,5	-6,8	-7,3
	Vorleistungsgüterproduzenten und Energie	-1,4	0,1	-7,5	-7,5
	Investitionsgüterproduzenten	-	3,0	-4,8	-7,5
	Gebrauchsgüterproduzenten	-	0,7	-7,1	-7,7
	Verbrauchsgüterproduzenten	-4,0	-0,1	-6,2	-6,1
78	Vogtlandkreis	-	1,1	-7,5	-8,5
	Vorleistungsgüterproduzenten und Energie	-	3,3	-7,4	-10,4
	Investitionsgüterproduzenten	-	-0,1	-7,7	-7,6
	Gebrauchsgüterproduzenten	-	-0,6	-15,2	-14,6
	Verbrauchsgüterproduzenten	-	1,1	-4,7	-5,7
81	Mittlerer Erzgebirgskreis	-1,0	0,1	-11,7	-11,8
	Vorleistungsgüterproduzenten und Energie	-2,2	0,0	-15,8	-15,9
	Investitionsgüterproduzenten	-	0,1	-9,7	-9,8
	Gebrauchsgüterproduzenten	-	-0,3	-12,2	-12,0
	Verbrauchsgüterproduzenten	-	0,2	-2,8	-3,0

Bruttolohn- und -gehaltsumme		Gesamtumsatz			Umsatz aus eigenen Erzeugnissen			Kreis-Nr.
insgesamt	je tätiger Person	insgesamt	darunter Ausland	je tätiger Person	zusammen	darunter Ausland	je tätiger Person	
-4,0	-4,6	-20,2	-22,3	-20,6	-20,6	-22,4	-21,0	61
-0,5	-1,3	-6,1	-14,3	-6,8	-5,9	-15,5	-6,6	
-6,1	-6,5	-27,8	-23,7	-28,1	-28,0	-23,6	-28,4	
.	
-4,5	-4,7	-26,6	-44,5	-26,7	-28,9	-51,3	-29,0	66
-26,7	-28,5	-3,9	5,7	-6,3	-7,3	-0,8	-9,6	
11,0	11,1	-62,4	-87,4	-62,3	-63,2	-87,4	-63,1	
.	
0,7	0,7	-10,0	-11,9	-10,0	-9,8	-11,9	-9,9	67
-12,7	-11,5	-13,6	-4,4	-12,4	-15,0	-6,0	-13,8	
2,6	2,4	-9,8	-12,2	-10,0	-9,6	-12,2	-9,8	
.	
-8,3	-8,8	-13,3	-14,4	-13,8	-12,3	-13,8	-12,8	71
-6,8	-7,4	-10,7	-16,1	-11,4	-9,1	-15,1	-9,8	
-9,6	-10,4	-14,5	-12,3	-15,3	-14,3	-12,4	-15,1	
-17,4	-17,4	-23,4	-29,6	-23,4	-20,4	-23,5	-20,4	
-10,0	-9,7	-18,1	-6,6	-17,8	-18,7	-6,6	-18,4	
-3,9	-4,9	7,9	-11,2	6,7	8,1	-11,9	6,9	73
-2,8	-5,2	-10,5	-13,8	-12,7	-11,5	-17,1	-13,7	
-5,2	-5,9	21,9	-11,6	21,1	21,9	-11,6	21,0	
.	
-10,2	-10,7	-5,3	-13,6	-5,8	-5,4	-13,7	-5,9	77
-10,6	-10,6	-4,6	-13,2	-4,6	-4,6	-13,3	-4,7	
-12,1	-14,7	-7,8	-16,5	-10,5	-8,3	-17,7	-11,0	
-3,5	-4,2	-9,3	-50,1	-10,0	-8,1	-50,4	-8,8	
-8,4	-8,4	-5,4	-10,9	-5,3	-6,0	-10,9	-6,0	
-3,6	-4,6	7,3	10,0	6,1	8,9	13,9	7,7	78
-3,6	-6,6	-5,8	-19,4	-8,8	-5,7	-19,4	-8,7	
-5,2	-5,1	18,4	25,1	18,5	22,6	39,5	22,8	
-5,6	-5,0	-8,5	-0,7	-7,9	-9,6	-2,0	-9,1	
-0,5	-1,5	8,6	14,3	7,4	9,5	14,3	8,3	
-12,2	-12,2	-8,5	-16,2	-8,6	-8,5	-15,9	-8,5	81
-15,3	-15,3	-11,9	-17,8	-11,9	-12,0	-17,7	-12,0	
-9,1	-9,2	-1,1	19,9	-1,2	-0,3	23,5	-0,4	
-15,1	-14,9	-37,6	-42,0	-37,4	-37,6	-42,0	-37,4	
-1,1	-1,3	4,8	8,3	4,6	5,6	8,3	5,3	

3. Ergebnisse der Betriebe nach Hauptgruppen sowie Kreisfreien Städten und Landkreisen
 Noch: 3.2. Betriebe, Personen, Arbeitsstunden, Bruttolohn- und -gehaltsumme sowie Umsatz
 – Veränderung zum Vormonat (in Prozent)

Kreis- Nr.	Kreisfreie Stadt Landkreis Regierungsbezirk	Betriebe	Tätige Personen	Geleistete Arbeitsstunden	
				insgesamt	je tätiger Person
82	Mittweida	-1,5	0,1	-9,3	-9,4
	Vorleistungsgüterproduzenten und Energie	-1,4	-0,4	-10,0	-9,6
	Investitionsgüterproduzenten	-2,9	0,4	-11,5	-11,9
	Gebrauchsgüterproduzenten	-	1,2	-8,1	-9,2
	Verbrauchsgüterproduzenten	-	0,5	-4,0	-4,5
88	Stollberg	2,2	0,4	-9,2	-9,6
	Vorleistungsgüterproduzenten und Energie	4,8	2,6	-9,1	-11,3
	Investitionsgüterproduzenten	-	-3,3	-10,6	-7,6
	Gebrauchsgüterproduzenten	-	-0,7	-10,0	-9,4
	Verbrauchsgüterproduzenten	-	-0,2	-8,5	-8,3
91	Aue-Schwarzenberg	-0,9	-0,1	-9,3	-9,2
	Vorleistungsgüterproduzenten und Energie	-	0,2	-8,8	-8,9
	Investitionsgüterproduzenten	-	0,7	-8,5	-9,2
	Gebrauchsgüterproduzenten	-20,0	-16,5	-30,3	-16,5
	Verbrauchsgüterproduzenten	-	-	-8,6	-8,6
93	Zwickauer Land	1,4	0,5	-6,5	-7,0
	Vorleistungsgüterproduzenten und Energie	-	0,4	-6,9	-7,3
	Investitionsgüterproduzenten	-	-0,4	-7,0	-6,7
	Gebrauchsgüterproduzenten	-	.	.	.
	Verbrauchsgüterproduzenten	7,7	.	.	.
	Regierungsbezirk Chemnitz	-	0,5	-8,6	-9,0
	Vorleistungsgüterproduzenten und Energie	-	0,9	-8,5	-9,3
	Investitionsgüterproduzenten	0,3	0,2	-9,5	-9,8
	Gebrauchsgüterproduzenten	-1,6	-1,0	-10,8	-10,0
	Verbrauchsgüterproduzenten	-	0,3	-5,7	-6,0

Bruttolohn- und -gehaltsumme		Gesamtumsatz			Umsatz aus eigenen Erzeugnissen			Kreis-Nr.
insgesamt	je tätiger Person	insgesamt	darunter Ausland	je tätiger Person	zusammen	darunter Ausland	je tätiger Person	
-6,0	-6,1	-11,3	-14,7	-11,4	-11,8	-14,6	-11,8	82
-5,9	-5,5	-14,8	-13,3	-14,5	-15,9	-13,1	-15,6	
-7,3	-7,7	-9,3	-15,4	-9,7	-9,0	-15,3	-9,4	
0,7	-0,6	14,6	-42,0	13,2	16,6	-42,0	15,2	
-5,1	-5,6	-7,5	-12,9	-8,0	-8,2	-12,9	-8,7	
-8,1	-8,4	-7,1	10,5	-7,5	-6,3	14,1	-6,7	88
-8,8	-11,0	-11,5	-17,2	-13,8	-11,1	-16,5	-13,3	
-9,1	-6,0	4,0	207,3	7,6	6,1	257,2	9,7	
8,8	9,5	-4,8	-68,7	-4,1	-4,8	-68,7	-4,1	
-3,7	-3,5	-10,6	77,5	-10,4	-11,2	89,2	-11,0	
-4,7	-4,6	-9,1	-19,3	-9,0	-5,6	-16,7	-5,5	91
-5,1	-5,2	-10,8	-16,3	-11,0	-5,3	-12,4	-5,4	
-4,3	-4,9	-7,0	-33,9	-7,6	-7,1	-34,3	-7,7	
-3,5	15,5	17,4	1,1	40,7	15,9	1,1	38,9	
-4,4	-4,4	-7,7	-13,8	-7,7	-7,1	-	-7,1	
-7,2	-7,6	-10,6	-30,1	-11,0	-11,5	-30,2	-11,9	93
-4,5	-4,9	-12,4	-24,5	-12,8	-13,7	-24,6	-14,0	
-11,5	-11,2	-12,4	-34,1	-12,1	-13,3	-34,1	-13,0	
.	
.	
-5,0	-5,4	-9,1	-13,6	-9,5	-8,9	-13,5	-9,4	
-7,7	-8,5	-9,2	-13,8	-10,0	-8,9	-14,0	-9,7	
-3,3	-3,5	-10,4	-14,4	-10,6	-10,2	-14,2	-10,5	
-4,4	-3,5	-7,4	-15,0	-6,5	-7,3	-16,9	-6,4	
-3,5	-3,7	-2,8	7,1	-3,1	-2,5	7,8	-2,8	

3. Ergebnisse der Betriebe nach Hauptgruppen sowie Kreisfreien Städten und Landkreisen
 Noch: 3.2. Betriebe, Personen, Arbeitsstunden, Bruttolohn- und -gehaltsumme sowie Umsatz
 – Veränderung zum Vormonat (in Prozent)

Kreis- Nr.	Kreisfreie Stadt Landkreis Regierungsbezirk	Betriebe	Tätige Personen	Geleistete Arbeitsstunden	
				insgesamt	je tätiger Person
62	Dresden, Stadt	0,4	0,3	-5,0	-5,2
	Vorleistungsgüterproduzenten und Energie	-	0,3	-2,7	-3,0
	Investitionsgüterproduzenten	1,0	0,7	-7,5	-8,2
	Gebrauchsgüterproduzenten	-16,7	-0,9	-6,1	-5,2
	Verbrauchsgüterproduzenten	2,1	-0,6	-6,9	-6,4
63	Görlitz, Stadt	-4,5	-8,8	-9,6	-0,9
	Vorleistungsgüterproduzenten und Energie	-25,0	.	.	.
	Investitionsgüterproduzenten	-	.	.	.
	Gebrauchsgüterproduzenten	-	.	.	.
	Verbrauchsgüterproduzenten	-	-	-10,0	-10,0
64	Hoyerswerda, Stadt	-	0,3	-	-0,3
	Vorleistungsgüterproduzenten und Energie	-	.	.	.
	Investitionsgüterproduzenten	-	.	.	.
	Verbrauchsgüterproduzenten	-	2,0	-	-1,9
72	Bautzen	-0,8	-0,3	-8,8	-8,6
	Vorleistungsgüterproduzenten und Energie	-	0,4	-10,6	-11,0
	Investitionsgüterproduzenten	-2,9	-1,4	-6,3	-5,0
	Gebrauchsgüterproduzenten	-	-0,6	-13,7	-13,2
	Verbrauchsgüterproduzenten	-	0,9	-8,9	-9,7
80	Meißen	-	0,2	-7,9	-8,1
	Vorleistungsgüterproduzenten und Energie	-	0,3	-10,9	-11,1
	Investitionsgüterproduzenten	-	-0,1	-7,1	-7,0
	Gebrauchsgüterproduzenten	-	.	.	.
	Verbrauchsgüterproduzenten	-	.	.	.
84	Niederschlesischer Oberlausitzkreis	1,7	3,8	-4,2	-7,7
	Vorleistungsgüterproduzenten und Energie	3,3	5,8	-2,2	-7,6
	Investitionsgüterproduzenten	-	0,3	-5,8	-6,1
	Gebrauchsgüterproduzenten	-	.	.	.
	Verbrauchsgüterproduzenten	-	.	.	.
85	Riesa-Großenhain	-1,3	0,9	-5,1	-6,0
	Vorleistungsgüterproduzenten und Energie	-	1,0	-5,8	-6,8
	Investitionsgüterproduzenten	-4,5	0,9	-2,2	-3,1
	Gebrauchsgüterproduzenten	-	.	.	.
	Verbrauchsgüterproduzenten	-	.	.	.
86	Löbau-Zittau	-1,0	0,8	-10,4	-11,1
	Vorleistungsgüterproduzenten und Energie	-4,8	-0,7	-9,9	-9,3
	Investitionsgüterproduzenten	3,8	1,6	-4,3	-5,8
	Gebrauchsgüterproduzenten	-	1,8	-14,8	-16,4
	Verbrauchsgüterproduzenten	-	1,6	-14,8	-16,2

Bruttolohn- und -gehaltsumme		Gesamtumsatz			Umsatz aus eigenen Erzeugnissen			Kreis-Nr.
insgesamt	je tätiger Person	insgesamt	darunter Ausland	je tätiger Person	zusammen	darunter Ausland	je tätiger Person	
-7,8	-8,0	-13,2	-17,0	-13,4	-11,8	-16,4	-12,1	62
-9,8	-10,1	-13,5	-11,3	-13,8	-9,5	-10,9	-9,8	
-6,3	-7,0	-24,7	-39,3	-25,3	-26,1	-39,2	-26,6	
7,9	8,9	-42,8	21,0	-42,3	-31,2	21,0	-30,6	
-4,5	-3,9	3,0	59,5	3,6	3,7	72,5	4,3	
11,1	21,8	-5,0	236,1	4,1	-4,8	230,8	4,3	63
.	
.	
-3,9	-3,9	3,6	8,7	3,6	0,7	8,7	0,7	
-2,3	-2,6	-7,9	-16,3	-8,2	-7,7	-16,3	-8,0	64
.	
1,4	-0,6	-1,6	x	-3,5	-1,4	x	-3,3	
2,6	2,8	-11,7	-12,7	-11,4	-10,3	-7,8	-10,1	72
-5,6	-6,0	-8,9	-9,4	-9,3	-7,5	0,3	-7,9	
11,9	13,5	-22,7	-30,4	-21,6	-20,8	-26,3	-19,6	
-2,3	-1,7	-10,0	13,9	-9,5	-10,0	13,9	-9,5	
-6,8	-7,6	1,7	-3,0	0,9	2,1	-3,0	1,2	
-18,7	-18,9	2,4	25,5	2,2	2,0	21,7	1,8	80
-9,9	-10,1	-2,6	-10,4	-2,9	-2,2	-11,5	-2,5	
-26,5	-26,4	5,9	31,8	6,0	5,4	27,8	5,5	
.	
.	
4,5	0,7	-6,7	-18,5	-10,1	-7,1	-17,0	-10,5	84
6,4	0,6	-2,7	-15,1	-8,0	-3,0	-13,3	-8,3	
3,5	3,2	-17,6	26,6	-17,8	-16,3	27,2	-16,6	
.	
.	
-5,6	-6,5	-2,6	-5,8	-3,5	-2,2	-5,3	-3,1	85
-9,0	-9,9	-0,5	-3,1	-1,5	-0,1	-2,3	-1,1	
6,1	5,1	-8,5	-43,6	-9,3	-10,9	-47,5	-11,7	
.	
.	
-1,3	-2,2	-8,4	-21,1	-9,2	-8,6	-19,2	-9,3	86
-1,0	-0,3	-19,8	-29,8	-19,2	-20,0	-30,8	-19,4	
-0,7	-2,2	5,0	-10,3	3,4	5,6	-3,5	4,0	
7,8	5,8	-28,0	-22,0	-29,3	-30,0	-22,0	-31,2	
-5,6	-7,1	0,2	-25,3	-1,4	0,2	-25,1	-1,4	

3. Ergebnisse der Betriebe nach Hauptgruppen sowie Kreisfreien Städten und Landkreisen
 Noch: 3.2. Betriebe, Personen, Arbeitsstunden, Bruttolohn- und -gehaltsumme sowie Umsatz
 – Veränderung zum Vormonat (in Prozent)

Kreis- Nr.	Kreisfreie Stadt Landkreis Regierungsbezirk	Betriebe	Tätige Personen	Geleistete Arbeitsstunden	
				insgesamt	je tätiger Person
87	Sächsische Schweiz	-1,1	-0,6	-7,9	-7,4
	Vorleistungsgüterproduzenten und Energie	-2,0	-	-8,4	-8,4
	Investitionsgüterproduzenten	-	-1,7	-8,1	-6,5
	Gebrauchsgüterproduzenten	-	.	.	.
	Verbrauchsgüterproduzenten	-	.	.	.
90	Weißeritzkreis	-	0,1	-11,9	-12,1
	Vorleistungsgüterproduzenten und Energie	-	0,7	-12,0	-12,6
	Investitionsgüterproduzenten	-	0,1	-6,5	-6,6
	Gebrauchsgüterproduzenten	-	0,1	-20,3	-20,4
	Verbrauchsgüterproduzenten	-	-1,8	-7,1	-5,4
92	Kamenz	-	0,8	-7,8	-8,5
	Vorleistungsgüterproduzenten und Energie	-	1,0	-7,7	-8,6
	Investitionsgüterproduzenten	-	1,6	-10,0	-11,4
	Gebrauchsgüterproduzenten	-	-1,7	-16,7	-15,2
	Verbrauchsgüterproduzenten	-	0,4	-4,5	-4,9
	Regierungsbezirk Dresden	-0,3	0,2	-7,1	-7,3
	Vorleistungsgüterproduzenten und Energie	-0,7	0,2	-6,9	-7,1
	Investitionsgüterproduzenten	-	0,2	-6,4	-6,6
	Gebrauchsgüterproduzenten	-2,6	-0,1	-15,0	-14,9
	Verbrauchsgüterproduzenten	0,5	0,3	-7,0	-7,2

Bruttolohn- und -gehaltsumme		Gesamtumsatz			Umsatz aus eigenen Erzeugnissen			Kreis-Nr.
insgesamt	je tätiger Person	insgesamt	darunter Ausland	je tätiger Person	zusammen	darunter Ausland	je tätiger Person	
-8,5	-8,0	-3,8	0,4	-3,2	-4,6	0,6	-4,1	87
-7,5	-7,5	0,1	2,2	0,1	-1,3	2,5	-1,3	
-12,5	-10,9	-8,2	-9,8	-6,5	-8,0	-9,7	-6,4	
.	
-5,0	-5,2	-7,0	-10,3	-7,1	-7,1	-11,2	-7,2	90
-2,1	-2,7	-4,2	-8,5	-4,8	-4,2	-8,5	-4,9	
-8,2	-8,3	-11,8	6,6	-11,8	-10,7	6,9	-10,8	
-10,4	-10,5	-11,6	-14,7	-11,7	-12,7	-16,7	-12,7	
1,1	3,0	-6,3	27,7	-4,5	-6,6	29,3	-4,9	
-6,8	-7,6	-10,1	-18,7	-10,8	-9,4	-19,1	-10,2	92
-5,0	-5,9	-7,3	-5,7	-8,2	-7,0	-5,1	-7,9	
-10,2	-11,7	-18,0	-27,3	-19,3	-18,6	-27,8	-19,9	
-7,4	-5,8	-11,4	-5,5	-9,9	-11,4	-5,5	-9,9	
-5,2	-5,5	-8,8	-15,9	-9,1	-7,3	-13,1	-7,7	
-6,4	-6,6	-8,7	-5,8	-8,9	-8,0	-5,8	-8,2	
-7,5	-7,6	-7,8	-9,1	-8,0	-6,0	-8,5	-6,2	
-6,0	-6,3	-13,7	-4,8	-13,9	-14,6	-6,7	-14,8	
-4,4	-4,2	-14,5	-9,0	-14,4	-14,2	-10,1	-14,1	
-4,5	-4,8	-4,4	13,4	-4,6	-3,1	29,0	-3,3	

3. Ergebnisse der Betriebe nach Hauptgruppen sowie Kreisfreien Städten und Landkreisen
 Noch: 3.2. Betriebe, Personen, Arbeitsstunden, Bruttolohn- und -gehaltsumme sowie Umsatz
 – Veränderung zum Vormonat (in Prozent)

Kreis- Nr.	Kreisfreie Stadt Landkreis Regierungsbezirk	Betriebe	Tätige Personen	Geleistete Arbeitsstunden	
				insgesamt	je tätiger Person
65	Leipzig, Stadt	-	0,2	-6,5	-6,6
	Vorleistungsgüterproduzenten und Energie	-	-0,4	-8,2	-7,8
	Investitionsgüterproduzenten	-	0,8	-6,5	-7,3
	Gebrauchsgüterproduzenten	-	3,9	-10,6	-14,0
	Verbrauchsgüterproduzenten	-	-1,2	-3,7	-2,6
74	Delitzsch	1,2	0,8	-8,1	-8,8
	Vorleistungsgüterproduzenten und Energie	2,0	0,8	-8,4	-9,1
	Investitionsgüterproduzenten	-	-0,2	-7,8	-7,6
	Gebrauchsgüterproduzenten	-	.	.	.
	Verbrauchsgüterproduzenten	-	.	.	.
75	Döbeln	1,3	0,5	-7,7	-8,1
	Vorleistungsgüterproduzenten und Energie	-	0,7	-6,4	-7,0
	Investitionsgüterproduzenten	3,3	-	-8,4	-8,4
	Gebrauchsgüterproduzenten	-	3,9	-14,8	-18,0
	Verbrauchsgüterproduzenten	-	0,7	-6,8	-7,4
79	Leipziger Land	6,4	2,4	-2,5	-4,8
	Vorleistungsgüterproduzenten und Energie	12,5	2,3	-1,6	-3,9
	Investitionsgüterproduzenten	3,2	1,8	-5,9	-7,6
	Gebrauchsgüterproduzenten	-	0,5	-6,2	-6,7
	Verbrauchsgüterproduzenten	5,3	3,9	0,6	-3,1
83	Muldentalkreis	-1,0	0,7	-4,6	-5,3
	Vorleistungsgüterproduzenten und Energie	-	0,7	-3,6	-4,2
	Investitionsgüterproduzenten	-4,0	1,1	-5,2	-6,3
	Verbrauchsgüterproduzenten	-	0,5	-6,4	-6,9
89	Torgau-Oschatz	-1,6	1,8	-4,7	-6,4
	Vorleistungsgüterproduzenten und Energie	-	1,5	-5,0	-6,4
	Investitionsgüterproduzenten	-15,4	-6,0	-7,9	-2,0
	Gebrauchsgüterproduzenten	-	.	.	.
	Verbrauchsgüterproduzenten	6,3	.	.	.
	Regierungsbezirk Leipzig	0,9	0,8	-6,0	-6,8
	Vorleistungsgüterproduzenten und Energie	1,6	0,8	-5,9	-6,6
	Investitionsgüterproduzenten	-0,5	0,5	-6,9	-7,3
	Gebrauchsgüterproduzenten	-	2,1	-10,5	-12,3
	Verbrauchsgüterproduzenten	1,7	1,2	-4,2	-5,4

Bruttolohn- und -gehaltsumme		Gesamtumsatz			Umsatz aus eigenen Erzeugnissen			Kreis-Nr.
insgesamt	je tätiger Person	insgesamt	darunter Ausland	je tätiger Person	zusammen	darunter Ausland	je tätiger Person	
1,1	1,0	64,3	153,9	64,0	71,0	153,9	70,7	65
-3,9	-3,6	-10,0	-24,4	-9,7	-10,3	-24,5	-9,9	
-4,6	-5,3	160,3	399,8	158,3	174,9	405,7	172,7	
24,5	19,8	16,6	-51,6	12,3	17,0	-51,6	12,6	
24,6	26,1	12,8	-65,5	14,2	18,1	-65,5	19,5	
-9,2	-9,9	-6,8	-0,9	-7,5	-7,4	-0,9	-8,2	74
-19,0	-18,9	-11,5	-14,7	-11,3	-11,6	-14,7	-11,4	
.	
-0,6	-1,0	-14,3	-29,9	-14,7	-18,1	-31,7	-18,5	75
-7,4	-8,0	-9,7	-36,3	-10,3	-10,0	-37,4	-10,6	
0,5	0,5	-23,6	-35,0	-23,6	-24,8	-34,4	-24,8	
-2,8	-6,5	-16,4	-29,6	-19,6	-16,4	-29,6	-19,6	
5,7	5,0	-0,1	-9,8	-0,7	-7,8	-17,1	-8,4	
2,6	0,1	-11,3	-28,7	-13,4	-11,7	-28,8	-13,8	79
2,7	0,3	-15,8	-28,8	-17,7	-16,3	-28,8	-18,2	
-1,3	-3,0	4,7	-30,4	2,9	4,8	-30,3	3,0	
9,2	8,7	-21,8	81,4	-22,1	-22,4	53,4	-22,7	
8,3	4,2	1,9	-52,6	-1,9	1,9	-51,9	-1,9	
-6,4	-7,1	-5,1	-3,2	-5,8	-4,6	-2,5	-5,3	83
-9,7	-10,3	-7,3	-13,4	-8,0	-6,3	-12,6	-6,9	
-1,4	-2,5	-4,3	9,5	-5,4	-4,7	9,5	-5,8	
-3,5	-4,0	1,6	-15,2	1,1	1,6	-15,2	1,1	
-2,7	-4,5	-2,8	-8,7	-4,5	-3,5	-5,5	-5,2	89
-5,0	-6,4	-9,4	-12,4	-10,7	-9,8	-10,2	-11,1	
-12,7	-7,1	33,9	161,1	42,5	35,9	173,6	44,6	
.	
.	
-1,4	-2,2	12,8	27,6	11,9	13,6	28,1	12,7	
-4,5	-5,2	-10,4	-21,7	-11,1	-10,8	-21,8	-11,5	
-5,4	-5,9	53,3	145,9	52,6	56,3	146,8	55,5	
11,7	9,4	2,3	-10,1	0,2	2,2	-14,3	0,1	
13,0	11,7	5,8	-35,0	4,5	6,1	-39,4	4,8	

3. Ergebnisse der Betriebe nach Kreisfreien Städten und Landkreisen

3.3. Betriebe, Gesamtumsatz, Umsatz mit der Eurozone und Exportquote

Monat Juli 2005

Kreis-Nr.	Kreisfreie Stadt Landkreis Regierungsbezirk Land	Be- triebe	Gesamtumsatz			Ex- port- quote
			insgesamt	darunter Auslandsumsatz		
				zusammen		darunter Eurozone
			1 000 €			%
61	Chemnitz, Stadt	162	205 183	51 905	16 579	25,3
66	Plauen, Stadt	54	44 767	10 682	4 783	23,9
67	Zwickau, Stadt	60	422 007	275 574	53 719	65,3
71	Annaberg	96	60 801	15 863	7 433	26,1
73	Chemnitzer Land	111	130 368	28 864	19 854	22,1
77	Freiberg	135	129 462	40 054	12 880	30,9
78	Vogtlandkreis	184	143 812	36 656	23 290	25,5
81	Mittlerer Erzgebirgskreis	98	39 838	8 309	5 140	20,9
82	Mittweida	131	94 749	19 017	8 317	20,1
88	Stollberg	93	57 539	10 197	4 506	17,7
91	Aue-Schwarzenberg	109	83 275	21 226	12 713	25,5
93	Zwickauer Land	71	50 151	9 311	5 245	18,6
	Regierungsbezirk Chemnitz	1 304	1 461 950	527 659	174 461	36,1
62	Dresden, Stadt	241	542 281	190 932	60 399	35,2
63	Görlitz, Stadt	21	29 953	21 987	.	73,4
64	Hoyerswerda, Stadt	14	6 425	666	.	10,4
72	Bautzen	117	94 564	16 369	8 359	17,3
80	Meißen	108	151 866	77 279	28 703	50,9
84	Niederschlesischer Oberlausitzkreis	59	55 612	6 866	4 607	12,3
85	Riesa-Großenhain	75	180 455	53 340	20 159	29,6
86	Löbau-Zittau	102	54 145	7 576	4 655	14,0
87	Sächsische Schweiz	87	73 959	17 592	6 859	23,8
90	Weißeritzkreis	78	61 978	14 533	4 277	23,4
92	Kamenz	147	288 008	37 592	24 467	13,1
	Regierungsbezirk Dresden	1 049	1 539 245	444 732	181 221	28,9
65	Leipzig, Stadt	170	287 070	99 696	41 602	34,7
74	Delitzsch	87	92 268	15 603	10 194	16,9
75	Döbeln	80	83 430	16 793	14 213	20,1
79	Leipziger Land	83	88 767	30 373	3 051	34,2
83	Muldentalkreis	100	64 724	12 040	5 876	18,6
89	Torgau-Oschatz	61	49 155	8 672	3 538	17,6
	Regierungsbezirk Leipzig	581	665 414	183 177	78 473	27,5
	Sachsen	2 934	3 666 610	1 155 568	434 155	31,5

3. Ergebnisse der Betriebe nach Kreisfreien Städten und Landkreisen

Monat Juli 2005

3.4. Betriebe, Gesamtumsatz, Umsatz mit der Eurozone, Exportquote – Veränderung zum Vormonat (in Prozent)

Kreis-Nr.	Kreisfreie Stadt Landkreis Regierungsbezirk Land	Be- triebe	Gesamtumsatz			Ex- port- quote
			insgesamt	darunter Auslandsumsatz		
				zusammen	darunter Eurozone	
61	Chemnitz, Stadt	-	-20,2	-22,3	-49,1	-2,7
66	Plauen, Stadt	1,9	-26,6	-44,5	-63,9	-24,4
67	Zwickau, Stadt	1,7	-10,0	-11,9	-41,7	-2,2
71	Annaberg	-	-13,3	-14,4	-13,9	-1,3
73	Chemnitzer Land	0,9	7,9	-11,2	-25,0	-17,6
77	Freiberg	-1,5	-5,3	-13,6	-16,5	-8,8
78	Vogtlandkreis	-	7,3	10,0	16,3	2,6
81	Mittlerer Erzgebirgskreis	-1,0	-8,5	-16,2	-18,6	-8,4
82	Mittweida	-1,5	-11,3	-14,7	-8,7	-3,9
88	Stollberg	2,2	-7,1	10,5	-23,2	19,0
91	Aue-Schwarzenberg	-0,9	-9,1	-19,3	-21,7	-11,2
93	Zwickauer Land	1,4	-10,6	-30,1	-21,4	-21,9
	Regierungsbezirk Chemnitz	-	-9,1	-13,6	-31,0	-4,9
62	Dresden, Stadt	0,4	-13,2	-17,0	22,0	-4,4
63	Görlitz, Stadt	-4,5	-5,0	236,1	.	253,9
64	Hoyerswerda, Stadt	-	-7,9	-16,3	.	-9,1
72	Bautzen	-0,8	-11,7	-12,7	-8,9	-1,1
80	Meißen	-	2,4	25,5	14,6	22,5
84	Niederschlesischer Oberlausitzkreis	1,7	-6,7	-18,5	-16,4	-12,7
85	Riesa-Großenhain	-1,3	-2,6	-5,8	-16,1	-3,2
86	Löbau-Zittau	-1,0	-8,4	-21,1	-18,7	-13,8
87	Sächsische Schweiz	-1,1	-3,8	0,4	-19,1	4,3
90	Weißeritzkreis	-	-7,0	-10,3	-3,5	-3,6
92	Kamenz	-	-10,1	-18,7	-18,6	-9,6
	Regierungsbezirk Dresden	-0,3	-8,7	-5,8	10,5	3,2
65	Leipzig, Stadt	-	64,3	153,9	159,3	54,6
74	Delitzsch	1,2	-6,8	-0,9	9,9	6,3
75	Döbeln	1,3	-14,3	-29,9	-30,6	-18,2
79	Leipziger Land	6,4	-11,3	-28,7	-19,7	-19,7
83	Muldentalkreis	-1,0	-5,1	-3,2	8,5	2,0
89	Torgau-Oschatz	-1,6	-2,8	-8,7	-32,7	-6,0
	Regierungsbezirk Leipzig	0,9	12,8	27,6	30,2	13,1
	Sachsen	0,1	-5,6	-5,8	-9,0	-0,2

4. Ergebnisse der fachlichen Betriebsteile nach Wirtschaftszweigen

Monat Juli 2005

4.1. Fachliche Betriebsteile, tätige Personen und Umsatz

WZ 2003	Wirtschaftszweig Hauptgruppe	Fachliche Betriebs- teile	Tätige Personen	Umsatz	
				insgesamt	darunter Ausland
				1 000 €	
10	Kohlenbergbau, Torfgewinnung	2	.	.	.
CA	Kohlenbergbau, Torfgewinnung, Gew. v. Erdöl, Erdgas usw.	2	.	.	.
14	Gew. v. Steinen u. Erden, sonst. Bergbau	104	.	.	.
CB	Erzbergbau, Gew. v. Steinen u. Erden, sonst. Bergbau	104	.	.	.
C	Bergbau u. Gewinnung v. Steinen u. Erden	106	3 370	48 103	1 061
15	Ernährungsgewerbe	467	.	.	.
16	Tabakverarbeitung	1	.	.	.
DA	Ernährungsgewerbe u. Tabakverarbeitung	468	23 375	464 400	15 763
17	Textilgewerbe	168	10 141	67 946	19 789
18	Bekleidungs-gewerbe	44	1 683	14 441	3 465
DB	Textil- u. Bekleidungs-gewerbe	212	11 824	82 386	23 254
DC	Ledergewerbe	15	.	.	.
DD	Holzgewerbe (oh. H. v. Möbeln)	93	3 924	65 998	19 770
21	Papiergewerbe	86	5 558	94 005	36 807
22	Verlags-gew., Druck-gew., Vervielf. bespielter Tonträger usw.	114	6 803	83 938	3 894
DE	Papier-, Verlags- u. Druck-gewerbe	200	12 361	177 944	40 701
DF	Kokerei, Mineralölverarb., H. u. Verarb. v. Spalt-, Brutstoffen	2	.	.	.
DG	H. v. chemischen Erzeugnissen	106	9 182	181 568	100 804
DH	H. v. Gummi- u. Kunststoffwaren	183	9 343	92 635	19 877
DI	Glasgewerbe, H. v. Keramik, Verarb. v. Steinen u. Erden	243	10 981	121 265	19 688
27	Metallerzeugung u. -bearbeitung	84	8 042	177 356	43 233
28	H. v. Metallerzeugnissen	601	28 654	265 025	39 028
DJ	Metallerzeugung u. -bearbeitung, H. v. Metallerzeugnissen	685	36 696	442 381	82 262
DK	Maschinenbau	550	34 226	420 327	169 813
30	H. v. Büromaschinen, DV-Geräten u. -Einrichtungen	14	794	3 634	.
31	H. v. Geräten der Elektrizitätserzeugung, -verteilung u. Ä.	208	12 565	140 378	29 225
32	Rundfunk- u. Nachrichtentechnik	74	13 885	215 788	.
33	Medizin-, Mess-, Steuer-, Regelungstechnik, Optik, H. v. Uhren	156	5 971	53 485	17 200
DL	H. v. Büromaschinen; Elektrotechnik, Feinmechanik, Optik	452	33 215	413 285	169 143
34	H. v. Kraftwagen u. Kraftwagenteilen	122	23 248	776 526	.
35	Sonstiger Fahrzeugbau	30	5 291	66 741	.
DM	Fahrzeugbau	152	28 539	843 267	439 453
36	H. v. Möbeln, Schmuck, Musikinstr., Sportgeräten, Spielw.	143	6 778	65 761	9 981
37	Recycling	26	779	12 809	1 536
DN	H. v. Möbeln, Schmuck, Musikinstr., Sportg., Spielw.; Recycl.	169	7 557	78 570	11 517
D	Verarbeitendes Gewerbe	3 530	222 169	3 394 045	1 116 176
A+EN	Vorleistungsgüterproduzenten und Energie	1 564	93 175	1 244 453	396 769
B	Investitionsgüterproduzenten	1 133	82 228	1 450 947	642 039
GG	Gebrauchsgüterproduzenten	147	7 961	87 403	18 021
VG	Verbrauchsgüterproduzenten	792	42 175	659 345	60 408
	Insgesamt	3 636	225 539	3 442 148	1 117 237

4. Ergebnisse der fachlichen Betriebsteile nach Wirtschaftszweigen

Monat Juli 2005

4.2. Fachliche Betriebsteile, tätige Personen und Umsatz – Veränderung zum Vormonat (in Prozent)

WZ 2003	Wirtschaftszweig Hauptgruppe	Fachliche Betriebs- teile	Tätige Personen	Umsatz	
				insgesamt	darunter Ausland
10	Kohlenbergbau, Torfgewinnung	-	.	.	.
CA	Kohlenbergbau, Torfgewinnung, Gew. v. Erdöl, Erdgas usw.	-	.	.	.
14	Gew. v. Steinen u. Erden, sonst. Bergbau	2,0	.	.	.
CB	Erzbergbau, Gew. v. Steinen u. Erden, sonst. Bergbau	2,0	.	.	.
C	Bergbau u. Gewinnung v. Steinen u. Erden	1,9	-0,1	-2,3	-20,6
15	Ernährungsgewerbe	-	.	.	.
16	Tabakverarbeitung	-	.	.	.
DA	Ernährungsgewerbe u. Tabakverarbeitung	-	1,1	-2,7	1,2
17	Textilgewerbe	-3,4	-0,4	-17,8	-22,8
18	Bekleidungsgewerbe	2,3	2,2	21,5	101,6
DB	Textil- u. Bekleidungsgewerbe	-2,3	0,0	-12,8	-14,9
DC	Ledergewerbe	-	.	.	.
DD	Holzgewerbe (oh. H. v. Möbeln)	-1,1	-0,5	-1,1	-4,4
21	Papiergewerbe	-	-0,3	-5,6	-6,4
22	Verlags- u. Druckgew., Vervielf. bespielter Tonträger usw.	-	-1,1	2,3	-33,4
DE	Papier-, Verlags- u. Druckgewerbe	-	-0,8	-2,0	-9,9
DF	Kokerei, Mineralölverarb., H. u. Verarb. v. Spalt-, Brutstoffen	-	.	.	.
DG	H. v. chemischen Erzeugnissen	-0,9	-0,3	-0,9	-1,7
DH	H. v. Gummi- u. Kunststoffwaren	2,2	1,1	-5,6	-12,9
DI	Glasgewerbe, H. v. Keramik, Verarb. v. Steinen u. Erden	0,8	0,7	-11,8	-8,3
27	Metallerzeugung u. -bearbeitung	-	0,1	-7,2	-12,4
28	H. v. Metallerzeugnissen	-0,5	0,1	-6,3	-9,1
DJ	Metallerzeugung u. -bearbeitung, H. v. Metallerzeugnissen	-0,4	0,1	-6,7	-10,9
DK	Maschinenbau	0,5	1,0	-12,1	-21,1
30	H. v. Büromaschinen, DV-Geräten u. -Einrichtungen	-	-1,2	-31,5	.
31	H. v. Geräten der Elektrizitätserzeugung, -verteilung u. Ä.	-0,5	0,5	-7,9	-7,4
32	Rundfunk- u. Nachrichtentechnik	-	1,0	-10,3	.
33	Medizin-, Mess-, Steuer-, Regelungstechnik, Optik, H. v. Uhren	-0,6	0,6	-8,2	-10,7
DL	H. v. Büromaschinen; Elektrotechnik, Feinmechanik, Optik	-0,4	0,7	-9,5	-10,1
34	H. v. Kraftwagen u. Kraftwagenteilen	2,5	0,4	1,3	.
35	Sonstiger Fahrzeugbau	-3,2	0,4	1,4	.
DM	Fahrzeugbau	1,3	0,4	1,3	7,2
36	H. v. Möbeln, Schmuck, Musikinstr., Sportgeräten, Spielw.	-	-0,4	-8,6	-11,0
37	Recycling	-	12,6	-7,9	-24,4
DN	H. v. Möbeln, Schmuck, Musikinstr., Sportg., Spielw.; Recycl.	-	0,8	-8,5	-13,1
D	Verarbeitendes Gewerbe	0,0	0,5	-5,2	-5,6
A+EN	Vorleistungsgüterproduzenten und Energie	0,1	0,5	-8,3	-12,5
B	Investitionsgüterproduzenten	-	0,4	-3,7	-2,0
GG	Gebrauchsgüterproduzenten	-0,7	-0,2	-9,3	-11,3
VG	Verbrauchsgüterproduzenten	-	0,5	-1,4	8,8
	Insgesamt	0,0	0,5	-5,1	-5,7

4. Ergebnisse der fachlichen Betriebsteile nach Wirtschaftszweigen

Monat Juli 2005

4.3. Fachliche Betriebsteile, tätige Personen und Umsatz – Veränderung zum Vorjahresmonat (in Prozent)

WZ 2003	Wirtschaftszweig Hauptgruppe	Fachliche Betriebs- teile	Tätige Personen	Umsatz	
				insgesamt	darunter Ausland
10	Kohlenbergbau, Torfgewinnung	-	.	.	.
CA	Kohlenbergbau, Torfgewinnung, Gew. v. Erdöl, Erdgas usw.	-	.	.	.
14	Gew. v. Steinen u. Erden, sonst. Bergbau	1,0	.	.	.
CB	Erzbergbau, Gew. v. Steinen u. Erden, sonst. Bergbau	1,0	.	.	.
C	Bergbau u. Gewinnung v. Steinen u. Erden	1,0	-5,6	3,2	-9,2
15	Ernährungsgewerbe	-1,7	.	.	.
16	Tabakverarbeitung	-	.	.	.
DA	Ernährungsgewerbe u. Tabakverarbeitung	-1,7	-1,3	7,3	-15,5
17	Textilgewerbe	-8,2	-7,8	-10,3	-10,7
18	Bekleidungs-gewerbe	-2,2	-8,7	2,7	57,6
DB	Textil- u. Bekleidungs-gewerbe	-7,0	-7,9	-8,3	-4,5
DC	Ledergewerbe	7,1	.	.	.
DD	Holzgewerbe (oh. H. v. Möbeln)	-6,1	-4,0	6,2	48,4
21	Papiergewerbe	-4,4	-1,7	4,1	4,4
22	Verlags-gew., Druck-gew., Vervielf. bespielter Tonträger usw.	0,9	-5,1	3,4	-48,0
DE	Papier-, Verlags- u. Druck-gewerbe	-1,5	-3,6	3,8	-4,7
DF	Kokerei, Mineralölverarb., H. u. Verarb. v. Spalt-, Brutstoffen	-	.	.	.
DG	H. v. chemischen Erzeugnissen	1,9	3,1	19,7	25,6
DH	H. v. Gummi- u. Kunststoffwaren	-2,7	0,2	1,2	7,6
DI	Glasgewerbe, H. v. Keramik, Verarb. v. Steinen u. Erden	-7,3	-3,4	-5,4	20,4
27	Metallerzeugung u. -bearbeitung	1,2	1,3	18,8	12,4
28	H. v. Metallerzeugnissen	1,2	1,9	12,0	42,5
DJ	Metallerzeugung u. -bearbeitung, H. v. Metallerzeugnissen	1,2	1,8	14,7	24,9
DK	Maschinenbau	1,3	0,0	5,4	13,1
30	H. v. Büromaschinen, DV-Geräten u. -Einrichtungen	16,7	7,0	-18,0	.
31	H. v. Geräten der Elektrizitätserzeugung, -verteilung u. Ä.	1,0	-0,2	12,8	0,5
32	Rundfunk- u. Nachrichtentechnik	4,2	5,3	-10,8	.
33	Medizin-, Mess-, Steuer-, Regelungstechnik, Optik, H. v. Uhren	-1,3	0,7	13,9	20,3
DL	H. v. Büromaschinen; Elektrotechnik, Feinmechanik, Optik	1,1	2,4	-1,0	-20,8
34	H. v. Kraftwagen u. Kraftwagenteilen	8,0	12,9	62,9	.
35	Sonstiger Fahrzeugbau	3,4	-2,2	-27,1	.
DM	Fahrzeugbau	7,0	9,8	48,4	90,6
36	H. v. Möbeln, Schmuck, Musikinstr., Sportgeräten, Spielw.	-	-2,7	20,8	-3,0
37	Recycling	-	27,9	41,5	10,0
DN	H. v. Möbeln, Schmuck, Musikinstr., Sportg., Spielw.; Recycl.	-	-0,2	23,7	-1,4
D	Verarbeitendes Gewerbe	-0,7	0,8	14,2	25,3
A+EN	Vorleistungsgüterproduzenten und Energie	-1,1	0,6	3,6	-2,9
B	Investitionsgüterproduzenten	0,9	3,1	29,0	58,2
GG	Gebrauchsgüterproduzenten	-2,6	-2,9	16,8	6,8
VG	Verbrauchsgüterproduzenten	-1,5	-2,5	6,5	-0,5
	Insgesamt	-0,6	0,7	14,0	25,2

5. Ergebnisse der Betriebe nach Hauptgruppen und Beschäftigtengrößenklassen¹⁾
Betriebe, tätige Personen und Gesamtumsatz

Monat Juli 2005

Hauptgruppe	Betriebe insgesamt	Davon Betriebe mit ... tätigen Personen					
		unter 50	50 - 99	100 - 249	250 - 499	500 - 999	1 000 u. mehr
Betriebe							
A + EN	1 275	765	291	167	33	15	4
B	918	524	197	140	38	15	4
GG	117	63	27	24	3	-	-
VG	624	366	136	95	22	4	1
Insgesamt	2 934	1 718	651	426	96	34	9
Tätige Personen							
A + EN	95 184	19 717	20 267	25 570	11 173	9 569	8 888
B	83 362	14 949	13 369	20 700	11 631	.	.
GG	8 216	1 996	1 871	3 447	902	-	-
VG	43 104	10 629	8 995	13 364	7 331	.	.
Insgesamt	229 866	47 291	44 502	63 081	31 037	22 568	21 387
Gesamtumsatz (in 1 000 €)²⁾							
A + EN	1 351 366	201 972	236 372	361 757	225 021	142 778	183 465
B	1 488 115	131 626	132 096	240 477	261 056	.	.
GG	91 005	14 090	18 633	31 952	26 329	-	-
VG	736 124	77 523	147 191	215 795	176 873	.	.
Insgesamt	3 666 610	425 212	534 292	849 982	689 279	458 311	709 533

1) Die Größenklassen werden zu Beginn des Jahres festgelegt und bleiben bis zum Jahresende erhalten.

2) Abweichungen zu 'Betriebe insgesamt' entstehen durch Runden in unterschiedlichen Aggregationsstufen.

Abkürzungen :
 A - Vorleistungsgüterproduzenten
 B - Investitionsgüterproduzenten
 GG - Gebrauchsgüterproduzenten
 VG - Verbrauchsgüterproduzenten
 EN - Energie (ohne Energie- und Wasserversorgung)

Zuordnung der Klassen (Viersteller) der WZ 2003 zu den Hauptgruppen

Klasse	Haupt- gruppe	Klasse	Haupt- gruppe	Klasse	Haupt- gruppe	Klasse	Haupt- gruppe	Klasse	Haupt- gruppe
10.10	EN	17.13	A	22.32	VG	26.65	A	29.53	B
10.20	EN	17.14	A	22.33	VG	26.66	A	29.54	B
10.30	EN	17.15	A	23.10	EN	26.70	A	29.55	B
11.10	EN	17.16	A	23.20	EN	26.81	A	29.56	B
11.20	EN	17.17	A	23.30	EN	26.82	A	29.60	B
12.00	EN	17.21	A	24.11	A	27.10	A	29.71	GG
13.10	A	17.22	A	24.12	A	27.21	A	29.72	GG
13.20	A	17.23	A	24.13	A	27.22	A	30.01	B
14.11	A	17.24	A	24.14	A	27.31	A	30.02	B
14.12	A	17.25	A	24.15	A	27.32	A	31.10	B
14.13	A	17.30	A	24.16	A	27.33	A	31.20	A
14.21	A	17.40	VG	24.17	A	27.34	A	31.30	A
14.22	A	17.51	VG	24.20	A	27.41	A	31.40	A
14.30	A	17.52	VG	24.30	A	27.42	A	31.50	A
14.40	A	17.53	VG	24.41	VG	27.43	A	31.61	A
14.50	A	17.54	VG	24.42	VG	27.44	A	31.62	A
15.11	VG	17.60	A	24.51	VG	27.45	A	32.10	A
15.12	VG	17.71	VG	24.52	VG	27.51	A	32.20	B
15.13	VG	17.72	VG	24.61	A	27.52	A	32.30	GG
15.20	VG	18.10	VG	24.62	A	27.53	A	33.10	B
15.31	VG	18.21	VG	24.63	A	27.54	A	33.20	B
15.32	VG	18.22	VG	24.64	A	28.11	B	33.30	B
15.33	VG	18.23	VG	24.65	A	28.12	B	33.40	GG
15.41	VG	18.24	VG	24.66	A	28.21	B	33.50	GG
15.42	VG	18.30	VG	24.70	A	28.22	B	34.10	B
15.43	VG	19.10	VG	25.11	A	28.30	B	34.20	B
15.51	VG	19.20	VG	25.12	A	28.40	A	34.30	B
15.52	VG	19.30	VG	25.13	A	28.51	A	35.11	B
15.61	A	20.10	A	25.21	A	28.52	A	35.12	B
15.62	A	20.20	A	25.22	A	28.61	A	35.20	B
15.71	A	20.30	A	25.23	A	28.62	A	35.30	B
15.72	A	20.40	A	25.24	A	28.63	A	35.41	GG
15.81	VG	20.51	A	26.11	A	28.71	A	35.42	GG
15.82	VG	20.52	A	26.12	A	28.72	A	35.43	GG
15.83	VG	21.11	A	26.13	A	28.73	A	35.50	GG
15.84	VG	21.12	A	26.14	A	28.74	A	36.11	GG
15.85	VG	21.21	A	26.15	A	28.75	A	36.12	GG
15.86	VG	21.22	A	26.21	A	29.11	B	36.13	GG
15.87	VG	21.23	A	26.22	A	29.12	B	36.14	GG
15.88	VG	21.24	A	26.23	A	29.13	B	36.15	GG
15.89	VG	21.25	A	26.24	A	29.14	B	36.21	GG
15.91	VG	22.11	VG	26.25	A	29.21	B	36.22	GG
15.92	VG	22.12	VG	26.26	A	29.22	B	36.30	GG
15.93	VG	22.13	VG	26.30	A	29.23	B	36.40	VG
15.94	VG	22.14	VG	26.40	A	29.24	B	36.50	VG
15.95	VG	22.15	VG	26.51	A	29.31	B	36.61	VG
15.96	VG	22.21	VG	26.52	A	29.32	B	36.62	VG
15.97	VG	22.22	VG	26.53	A	29.41	B	36.63	VG
15.98	VG	22.23	VG	26.61	A	29.42	B	37.10	A
16.00	VG	22.24	VG	26.62	A	29.43	B	37.20	A
17.11	A	22.25	VG	26.63	A	29.51	B		
17.12	A	22.31	VG	26.64	A	29.52	B		

Hauptgruppen :

A - Vorleistungsgüterproduzenten
 B - Investitionsgüterproduzenten

GG - Gebrauchsgüterproduzenten
 VG - Verbrauchsgüterproduzenten

EN - Energie (ohne Energie- u. Wasserversorgung)

Verteilung der WZ 2003-Positionen über die Kategorien der aggregierten Klassifikation (Hauptgruppen)

WZ 2003	Wirtschaftszweig	Hauptgruppe	WZ 2003	Wirtschaftszweig	Hauptgruppe
13	Erzbergbau	A	32.2	H. v. Geräten u. Einrichtungen der Tele-	
14	Gewinnung v. Steinen u. Erden, sonst. Bergbau	A		kommunikationstechnik	B
15.6	Mahl- u. Schälmühlen, H. v. Stärke u. Stärkeerzeugnissen	A	33.1	H. v. medizinischen Geräten u. orthopädischen Erzeugnissen	B
15.7	H. v. Futtermitteln	A	33.2	H. v. Mess-, Kontroll-, Navigations- u. ä. Instrumenten u. Vorrichtungen	B
17.1	Spinnstoffaufbereitung u. Spinnerei	A	33.3	H. v. industriellen Prozesssteuerungseinrichtungen	B
17.2	Weberei	A	34	H. v. Kraftwagen u. Kraftwagenteilen	B
17.3	Textilveredlung	A	35.1	Schiff- u. Bootsbau	B
17.6	H. v. gewirktem u. gestricktem Stoff	A	35.2	Bahnindustrie	B
20	Holzgewerbe (ohne H. v. Möbeln)	A	35.3	Luft- u. Raumfahrzeugbau	B
21	Papiergewerbe	A	29.7	H. v. Haushaltsgeräten, a. n. g.	GG
24.1	H. v. chemischen Grundstoffen	A	32.3	H. v. Rundfunkgeräten sowie phono- u. video-technischen Geräten	GG
24.2	H. v. Schädlingsbekämpfung-, Pflanzenschutz- u. Desinfektionsmitteln	A	33.4	H. v. optischen u. fotografischen Geräten	GG
24.3	H. v. Anstrichmitteln, Druckfarben u. Kitten	A	33.5	H. v. Uhren	GG
24.6	H. v. sonst. chemischen Erzeugnissen	A	35.4	H. v. Krafträdern, Fahrrädern u. Behindertenfahrzeugen	GG
24.7	H. v. Chemiefasern	A	35.5	Fahrzeugbau, a. n. g.	GG
25	H. v. Gummi- u. Kunststoffwaren	A	36.1	H. v. Möbeln	GG
26	Glasgewerbe, H. v. Keramik, Verarbeitung v. Steinen u. Erden	A	36.2	H. v. Schmuck u. ä. Erzeugnissen	GG
27	Metallerzeugung u. -bearbeitung	A	36.3	H. v. Musikinstrumenten	GG
28.4	H. v. Schmiede-, Press-, Zieh-, Stanzteilen, gewalzten Ringen u. pulvermetallurg. Erzeugn.	A	15.1	Schlachten u. Fleischverarbeitung	VG
28.5	Oberflächenveredlung u. Wärmebehandlung; Mechanik, a. n. g.	A	15.2	Fischverarbeitung	VG
28.6	H. v. Schneidwaren, Werkzeugen, Schössern u. Beschlägen aus unedlen Metallen	A	15.3	Obst- u. Gemüseverarbeitung	VG
28.7	H. v. sonst. Metallwaren	A	15.4	H. v. pflanzlichen u. tierischen Ölen u. Fetten	VG
31.2	H. v. Elektrizitätsverteilungs- u. -schalteneinrichtungen	A	15.5	Milchverarbeitung	VG
31.3	H. v. isolierten Elektrokabeln, -leitungen, -drähten	A	15.8	Sonst. Ernährungsgewerbe (ohne Getränkeherstellung)	VG
31.4	H. v. Akkumulatoren u. Batterien	A	15.9	H. v. Getränken	VG
31.5	H. v. elektrischen Lampen u. Leuchten	A	16	Tabakverarbeitung	VG
31.6	H. v. elektrischen Ausrüstungen, a. n. g.	A	17.4	H. v. konfektionierten Textilwaren (oh. Bekleidung)	VG
32.1	H. v. elektronischen Bauelementen	A	17.5	Sonst. Textilgewerbe (oh. H. v. Maschenware)	VG
37	Recycling	A	17.7	H. v. gewirkten u. gestrickten Fertigerzeugnissen	VG
28.1	Stahl- u. Leichtmetallbau	B	18	Bekleidungsgewerbe	VG
28.2	H. v. Metallbehältern mit Fassungsvermögen v. mehr als 300 l; H. v. Heizkörpern u. -kesseln für Zentralheizungen	B	19	Ledergewerbe	VG
28.3	H. v. Dampfkesseln (oh. Zentralheizungskessel)	B	22	Verlags-, Druckgewerbe, Vervielfältigung v. bespielten Ton-, Bild- u. Datenträgern	VG
29.1	H. v. Maschinen für die Erzeugung u. Nutzung v. mechanischer Energie (ohne Motoren für Luft- u. Straßenfahrzeuge)	B	24.4	H. v. pharmazeutischen Erzeugnissen	VG
29.2	H. v. sonst. nicht wirtschaftszweigspezifischen Maschinen	B	24.5	H. v. Seifen, Wasch-, Reinigungs- u. Körperpflegemitteln sowie von Duftstoffen	VG
29.3	H. v. land- u. forstwirtschaftlichen Maschinen	B	36.4	H. v. Sportgeräten	VG
29.4	H. v. Werkzeugmaschinen	B	36.5	H. v. Spielwaren	VG
29.5	H. v. Maschinen für sonst. bestimmte Wirtschaftszweige	B	36.6	H. v. sonst. Erzeugnissen	VG
29.6	H. v. Waffen u. Munition	B	10	Kohlenbergbau, Torfgewinnung	EN
30	H. v. Büromaschinen, DV-Geräten, -Einrichtungen	B	11	Gewinnung v. Erdöl u. Erdgas, Erbringung damit verbundener Dienstleistungen	EN
31.1	H. v. Elektromotoren, Generatoren, Transformatoren	B	12	Bergbau auf Uran- u. Thoriumerze	EN
			23	Kokerei, Mineralölverarbeitung, H. u. Verarbeitung v. Spalt- u. Brutstoffen	EN

Hauptgruppen :

A - Vorleistungsgüterproduzenten GG - Gebrauchsgüterproduzenten EN - Energie (ohne Energie- u. Wasserversorgung)
 B - Investitionsgüterproduzenten VG - Verbrauchsgüterproduzenten

Erläuterungen

In der vorliegenden Veröffentlichung werden die statistischen Ergebnisse aus den monatlichen Erhebungen für Betriebe (einschließlich Einbetriebsunternehmen) des Verarbeitenden Gewerbes sowie des Bergbaus und der Gewinnung von Steinen und Erden des Freistaates Sachsen zusammenfassend dokumentiert. Die Darstellung der Ergebnisse erfolgt gemäß der Klassifikation der Wirtschaftszweige, Ausgabe 2003 (WZ 2003).

Die in den monatlichen Veröffentlichungen vorgelegten Zahlen können sich infolge der am Ende jeden Kalenderjahres durchgeführten Jahreskorrektur noch verändern. Insofern tragen sie vorläufigen Charakter.

Durch die einmal jährlich durchzuführende Berichtskreisaktualisierung (insbesondere durch Absteiger und Aufsteiger) kommt es regelmäßig zu Beginn eines neuen Berichtsjahres zu Änderungen des Kreises der Berichtspflichtigen, die sich auch in den entsprechenden Merkmalsausprägungen widerspiegeln können. Die Ermittlung der Aufsteiger erfolgt durch eine Vorbefragung ausgewählter Einheiten des Verarbeitenden Gewerbes und der Gewinnung von Steinen und Erden (Umfrage zur Klärung des Kreises der zu Befragenden zum Monatsbericht für Betriebe im Verarbeitenden Gewerbe ...).

Rechtsgrundlagen für diese Erhebung sind:

- Gesetz über die Statistik im Produzierenden Gewerbe (ProdGewStatG) in der Fassung der Bekanntmachung vom 21. März 2002 (BGBl. I S. 1181), geändert durch Artikel 104 der Verordnung vom 25. November 2003 (BGBl. I S. 2304)
- Gesetz über die Statistik für Bundeszwecke (Bundesstatistikgesetz – BStatG) vom 22. Januar 1987 (BGBl. I S. 462, 565), zuletzt geändert durch Artikel 16 des Gesetzes vom 21. August 2002 (BGBl. I S. 3322).

Die Erhebung „Monatsbericht für Betriebe des Verarbeitenden Gewerbes sowie des Bergbaus und der Gewinnung von Steinen und Erden“ bezieht sich:

- auf alle Einbetriebsunternehmen des Verarbeitenden Gewerbes sowie des Bergbaus und der Gewinnung von Steinen und Erden mit im Allgemeinen mindestens 20 tätigen Personen,
- auf alle Betriebe des Verarbeitenden Gewerbes sowie des Bergbaus und der Gewinnung von Steinen und Erden von Mehrbetriebsunternehmen des Produzierenden Gewerbes mit im Allgemeinen mindestens 20 tätigen Personen sowie
- auf Betriebe des Verarbeitenden Gewerbes sowie des Bergbaus und der Gewinnung von Steinen und Erden mit mindestens 20 tätigen Personen von Mehrbetriebsunternehmen anderer Wirtschaftsbereiche außerhalb des Produzierenden Gewerbes.

Als Ausnahme zu den genannten Abschneidegrenzen werden in den folgenden Wirtschaftszweigen auch Betriebe von Unternehmen mit 10 und mehr tätigen Personen zur Berichterstattung herangezogen:

- 14.11 Gewinnung von Naturwerksteinen und Natursteinen a. n. g.
- 14.21 Gewinnung von Kies und Sand
- 15.20 Fischverarbeitung
- 15.31 Kartoffelverarbeitung
- 15.32 Herstellung von Frucht- und Gemüsesäften
- 15.33 Obst- und Gemüseverarbeitung a. n. g.
- 15.71 Herstellung von Futtermitteln für Nutztiere
- 15.72 Herstellung von Futtermitteln für sonstige Tiere
- 15.91 Herstellung von Spirituosen
- 15.92 Herstellung von Alkohol
- 15.97 Herstellung von Malz
- 15.98 Gewinnung natürlicher Mineralwässer, Herstellung von Erfrischungsgetränken
- 20.10 Säge-, Hobel- und Holzimprägnierwerke
- 26.63 Herstellung von Frischbeton (Transportbeton)

Für den Wirtschaftszweig 20.10 „Säge-, Hobel- und Holzimprägnierwerke“ gilt für Sägewerke als Abschneidegrenze ein Jahreseinschnitt von mindestens 5 000 m³ Rohholz.

Bei der Darstellung der Ergebnisse für die Merkmale „Tätige Personen“ und „Umsatz“ erfolgt in den Tabellen ein Nachweis sowohl nach hauptbeteiligten Wirtschaftszweigen (Betriebsergebnisse) als auch nach beteiligten Wirtschaftszweigen (Ergebnisse nach fachlichen Betriebsteilen – Punkt 4). In der ausführlichen Darstellung (Punkt 2) verzichten wir aus Platzgründen auf den Ausweis der dreistelligen Zusammenfassung nach WZ 2003. Beim Nachweis nach hauptbeteiligten Wirtschaftszweigen werden alle Angaben einer räumlich zusammenliegenden Betriebsstätte eines Betriebes (örtliche Einheit) unter dem Wirtschaftszweig nachgewiesen, bei dem – gemessen an den tätigen Personen – der Schwerpunkt des Betriebes liegt. Für die Gliederung nach beteiligten Wirtschaftszweigen (fachliche Einheit) werden die Angaben (tätige Personen, Umsatz) kombinierter Betriebe entsprechend ihrer Fertigung nach Wirtschaftszweigen aufgeteilt.

Die Ergebnisse der Unternehmen des Verarbeitenden Gewerbes sowie des Bergbaus und der Gewinnung von Steinen und Erden (Einbetriebsunternehmen und Mehrbetriebsunternehmen) werden einmal jährlich im Rahmen des Jahresberichtes veröffentlicht.

Seit Januar 2003 werden entsprechend der Gliederung der EU-Hauptgruppenverordnung fünf industrielle Hauptgruppen ausgewiesen. Die neue Hauptgruppe Energie setzt sich aus den Abteilungen 10, 11, 12, 23, 40 und 41 der WZ 2003 zusammen. In diesem Bericht wird die Hauptgruppe jedoch nur als „reduzierte Hauptgruppe“ abgebildet. In die Ergebnisaufbereitung werden nur diejenigen Zweige einbezogen, die zu den Abschnitten C (Abteilung 10, 11, 12) und D (Abteilung 23) der WZ 2003 gehören. Für Sachsen können aus datenschutzrechtlichen Gründen keine Ergebnisse für die

Hauptgruppe Energie ausgewiesen werden. Um den Informationsgehalt dieser Darstellung nicht mehr als erforderlich einzuschränken, wurden die Ergebnisse für die Hauptgruppen A (Vorleistungsgüterproduzenten) und EN (Energie) zusammengefasst. Änderungen in der Zuordnung von Berichtseinheiten zu den einzelnen Hauptgruppen ergeben sich darüber hinaus aber auch durch die jährlich durchzuführende Berichtskreisaktualisierung (Schwerpunktwechsler/Auf- und Absteiger).

Nach dem Gesetz zur Organisationsreform in der gesetzlichen Rentenversicherung (RVOrg) gilt ab 01.01.2005 ein einheitlicher Arbeitnehmerbegriff. Die Unterscheidung zwischen Arbeiterrentenversicherung und Angestelltenversicherung wird aufgegeben. Deshalb kann ab dem Berichtsmonat April 2005 in den Standardveröffentlichungen des Statistischen Landesamtes des Freistaates Sachsen zum Verarbeitenden Gewerbe sowie Bergbau und Gewinnung von Steinen und Erden die Unterscheidung der Beschäftigten in Arbeiter und Angestellte sowie der Bruttolohn- und -gehaltsumme in Bruttolöhne und Bruttogehälter nicht mehr vorgenommen werden.

Ab dem Berichtsmonat April 2005 werden somit das Merkmal „Arbeiter“ nicht mehr und die Merkmale „Bruttolohnsumme“ und „Bruttogehaltsumme“ als „Bruttolohn- und -gehaltsumme“ veröffentlicht.

Definitionen

Unternehmen

Rechtliche und zugleich kleinste bilanzierende Einheit ohne rechtlich selbständige Tochtergesellschaften, Arbeitsgemeinschaften, Betriebsführungsgesellschaften usw. Das Unternehmen im Produzierenden Gewerbe umfasst die Funktionen Beschaffung, Lagerung, Fertigung, Vertrieb, Verwaltung, Planung sowie Forschung und Entwicklung. Diese Funktionen können jedoch auch getrennt oder allein vorkommen. Besteht das Unternehmen nur aus einer einzigen örtlichen Niederlassung, gilt es als Einbetriebsunternehmen, verfügt es über mehrere – mindestens zwei – voneinander getrennt liegende, juristisch unselbständige örtliche Einheiten, ist es ein Mehrbetriebsunternehmen. Liegen die örtlichen Einheiten eines Mehrbetriebsunternehmens in mehreren Bundesländern, wird das Unternehmen auch als Mehrländerunternehmen bezeichnet.

Betrieb

Örtlich getrennte Niederlassung von Unternehmen, einschließlich der Verwaltungs-, Reparatur-, Montage- und Hilfsbetriebe, die mit dem meldenden Betrieb örtlich verbunden sind oder in dessen Nähe liegen. Örtlich getrennte Hauptverwaltungen der Unternehmen werden im Verarbeitenden Gewerbe sowie im Bergbau und der Gewinnung von Steinen und Erden ebenfalls als eigenständige Betriebe erfasst. Die Merkmalswerte sind für den gesamten Betrieb zu melden und schließen auch die nichtproduzierenden Teile ein.

Fachlicher Betriebsteil

Teil des Betriebes, in dem nur eine bestimmte wirtschaftliche Tätigkeit ausgeübt wird (z. B. unterschiedliche Produktionsbereiche). Die Abgrenzung wird durch die WZ 2003-Systematik bestimmt. Im Fall homogener Betriebe bzw. Einbetriebsunternehmen (homogen = gesamte Einheit übt nur eine wirtschaftliche Tätigkeit nach Maßgabe der verwendeten Systematik aus) fallen die Einheiten fachlicher Betriebsteil und Betrieb/Unternehmen zusammen.

Tätige Personen (Beschäftigte)

Alle Personen, die am Ende des Berichtsmonats in einem arbeitsrechtlichen Verhältnis zum Betrieb stehen, tätige Inhaber, -innen und tätige Mitinhaber, -innen sowie unbezahlt mithelfende Familienangehörige, soweit sie mindestens ein Drittel der üblichen Arbeitszeit im Betrieb tätig sind, als Heimarbeiter, -innen auf der Lohn- und Gehaltsliste geführt werden sowie an andere Unternehmen gegen Entgelt überlassene Mitarbeiter. Nicht dazu rechnen dagegen gemäß Arbeitnehmerüberlassungsgesetz (AÜG) von anderen Unternehmen gegen Entgelt zur Arbeitsleistung überlassene Personen (Leiharbeiter, -innen). In den Zahlen sind gewerblich und kaufmännisch Auszubildende enthalten.

Geleistete Arbeitsstunden

Als Arbeitsstunden gelten nur die im Betrieb tatsächlich geleisteten (nicht die bezahlten) Stunden aller tätigen Personen, einschließlich Über-, Nacht-, Sonntags- und Feiertagsstunden.

Gemäß der Neufassung des ProdGewStatG werden die geleisteten Arbeitsstunden aller tätigen Personen (Beschäftigten) erst ab dem Berichtsjahr 2003 erfasst (*bis Ende 2002: Arbeiterstunden*). Angaben zu den geleisteten Arbeitsstunden für Berichtszeiträume vor 2003 sind berechnete Vergleichswerte (faktorkorrigierte Angaben).

Bruttolohn- und Bruttogehaltsumme

Summe der Bruttobezüge der tätigen Personen ohne Arbeitgeberanteile zur Sozialversicherung (Kranken-, Renten- und Pflegeversicherung), jedoch einschließlich Lohn- und Gehaltszuschläge (auch Gratifikationen, Erfolgsprämien, Provisionen, Tantiemen usw.). Vergütungen für gewerblich und kaufmännisch Auszubildende sind enthalten. Nicht erfasst werden allgemeine soziale Aufwendungen sowie Vergütungen, die als Spesenersatz anzusehen sind.

Gesamtumsatz

Umsatz aus eigenen Erzeugnissen und industriellen/handwerklichen Dienstleistungen, baugewerblicher Umsatz sowie Umsatz aus Handelsware und sonstiger nichtindustrieller Tätigkeit (z. B. Erlöse aus Vermietung und Verpachtung, aus Lizenzverträgen, Provisionseinnahmen und aus Veräußerung von Patenten sowie Erlöse aus Transportleistungen für Dritte und aus dem Verkauf von eigenen landwirtschaftlichen Erzeugnissen). Als Umsatz gilt die Summe der Rechnungsendbeträge ohne in Rechnung gestellte Umsatz-(Mehrwert-)steuer, jedoch einschließlich Verbrauchssteuern und der Kosten für Fracht, Verpackung und Porto, auch wenn diese gesondert in Rechnung gestellt werden.

Auslandsumsatz

Direkte Lieferungen und Leistungen an Empfänger, die im Ausland ansässig sind, sowie Lieferungen an Exporteure, die die bestellten Waren ohne weitere Be- und Verarbeitung in das Ausland ausführen.

Der Auslandsumsatz wird ferner untergliedert in Umsatz mit den zur Eurozone gehörenden Mitgliedstaaten der Europäischen Union (EU) und Umsatz mit dem nicht zur Eurozone gehörenden Ausland.

Umsatz mit dem nicht zur Eurozone gehörenden Ausland

Als *Umsatz mit dem nicht zur Eurozone gehörenden Ausland* gilt der Umsatz mit allen Staaten **außer** den Staaten der Eurozone: Belgien, Finnland, Frankreich, Griechenland, Irland, Italien, Luxemburg, den Niederlanden, Österreich, Portugal und Spanien.

Umsatz aus eigenen Erzeugnissen und industriellen/handwerklichen Dienstleistungen

Die aus eigener Produktion stammenden und in Lohnarbeit bei anderen Unternehmen hergestellten Lieferungen und Leistungen sowie die ausgeführten Reparaturen, Montagen, Lohnarbeiten und Lohnveredlungen (einschließlich Umsatz aus dem Verkauf von Energie, Nebenerzeugnissen und Abfällen), jedoch ohne Erlöse aus Bauinstallationen (gelten als Umsatz aus baugewerblichen Betriebsteilen) sowie ohne Erlöse für Instandhaltung bzw. Reparatur von Büromaschinen, Datenverarbeitungsgeräten und -einrichtungen, Kraftfahrzeugen und Gebrauchsgütern (gelten als Umsatz sonstiger Betriebsteile).

Abkürzungen

a.	= aus	Polierst.	= Poliersteine
a. n. g.	= anderweitig nicht genannt	Recycl.	= Recycling
Ausbauelem.	= Ausbauelemente	Schleifwerkz.	= Schleifwerkzeuge
Bearb.	= Bearbeitung	Schneidw.	= Schneidwerkzeuge
Druckgew.	= Druckgewerbe	Seidenaufber.	= Seidenaufbereitung
DV	= Datenverarbeitung	Silberschmiedew.	= Silberschmiedewaren
Einricht.	= Einrichtungen	sonst.	= sonstige
einschl.	= einschließlich	spez.	= spezifisch
elektr.	= elektrisch	Spielw.	= Spielwaren
f.	= für	Sportg.	= Sportgeräte
f. d.	= für den	Std.	= Stunden
Fassungsverm.	= Fassungsvermögen	Straßenfz.	= Straßenfahrzeuge
Fertigb.	= Fertigbauten	techn.	= technisch
Fertigbaut.	= Fertigbauteile	Textur.	= Texturierung
Fertigt.	= Fertigteile	u.	= und
Fertigteilb.	= Fertigteilbauten	u. Ä.	= und Ähnlichen
Gew. v.	= Gewinnung von	u. ä.	= und ähnlichen
Heißluftger.	= Heißluftgeräte	unedl.	= unedlen
Holzfasersp.	= Holzfaserplatten	usw.	= und so weiter
H. v.	= Herstellung von	v.	= von
Instr.	= Instrumente	Verarb.	= Verarbeitung
m.	= mit	Veredl.	= Veredlung
Masch.	= Maschinen	Verlagsgew.	= Verlagsgewerbe
mech.	= mechanisch	Verpackungsm.	= Verpackungsmittel
mehr a.	= mehr als	Vervielf.	= Vervielfältigung
Musikinstr.	= Musikinstrumente	Werkz.	= Werkzeug
NE	= Nicht-Eisen	WZ 2003	= Klassifikation der Wirtschaftszweige, Ausgabe 2003
Nr.	= Nummer	z. B.	= zum Beispiel
oh.	= ohne	Zellst.	= Zellstoff
Phantasieschm.	= Phantasieschmuck	€	= Euro
pharmaz.	= pharmazeutisch		