

Statistisches Landesamt
des Freistaates
Sachsen



Statistische Berichte

Bergbau und Verarbeitendes Gewerbe im Freistaat Sachsen

April 2004

Zeichenerklärung

-	Nichts vorhanden (genau Null)	x	Tabellenfach gesperrt, weil Aussage nicht sinnvoll
0	Weniger als die Hälfte von 1 in der letzten besetzten Stelle, jedoch mehr als nichts	()	Aussagewert ist eingeschränkt
...	Angabe fällt später an	p	vorläufige Zahl
/	Zahlenwert nicht sicher genug	r	berichtigte Zahl
.	Zahlenwert unbekannt oder geheim zu halten	s	geschätzte Zahl

Herausgeber:

Statistisches Landesamt des Freistaates Sachsen

Macherstraße 63
01917 Kamenz

Postfach 11 05
01911 Kamenz

Telefon

Vermittlung 03578 33-0

Präsident/Sekretariat -1900

Auskunft -1913, -1914

Bibliothek -4352

Vertrieb -4316

Telefax -1999

Telefax -1921

Telefax -1598

Internet www.statistik.sachsen.de
E-Mail info@statistik.sachsen.de

Informationsbüro Dresden

Rampische Str. 4
01067 Dresden

Telefon 0351 483-3180

Telefax -3184

E-Mail iPunkt@statistik.sachsen.de

Kein Zugang für elektronisch signierte sowie verschlüsselte Dokumente

© Statistisches Landesamt des Freistaates Sachsen, Kamenz, Juni 2004

Für nichtgewerbliche Zwecke sind Vervielfältigung und unentgeltliche Verbreitung, auch auszugsweise, mit Quellenangabe gestattet. Die Verbreitung, auch auszugsweise, über elektronische Systeme/Datenträger bedarf der vorherigen Zustimmung. Alle übrigen Rechte bleiben vorbehalten.

Inhalt

Seite

Ergebnisdarstellung	2
Tabellen	
1. Monatliche Entwicklung ab Januar 2003 Betriebe, Personen, Arbeitsstunden, Löhne, Gehälter und Umsatz	4
2. Ergebnisse der Betriebe nach Wirtschaftszweigen	6
2.1. Betriebe, Personen, Arbeitsstunden, Löhne, Gehälter und Umsatz	6
2.2. Betriebe, Personen, Arbeitsstunden, Löhne, Gehälter, Umsatz – Veränderung zum Vormonat	18
2.3. Betriebe, Personen, Arbeitsstunden, Löhne, Gehälter, Umsatz – Veränderung zum Vorjahresmonat	30
3. Ergebnisse der Betriebe nach Hauptgruppen und Kreisen	42
3.1. Betriebe, Personen, Arbeitsstunden, Löhne, Gehälter und Umsatz	42
3.2. Betriebe, Personen, Arbeitsstunden, Löhne, Gehälter, Umsatz – Veränderung zum Vormonat	52
4. Ergebnisse der fachlichen Betriebsteile nach Wirtschaftszweigen	62
4.1. Fachliche Betriebsteile, tätige Personen und Umsatz	62
4.2. Fachliche Betriebsteile, tätige Personen und Umsatz – Veränderung zum Vormonat	63
4.3. Fachliche Betriebsteile, tätige Personen und Umsatz – Veränderung zum Vorjahresmonat	64
5. Ergebnisse der Betriebe nach Hauptgruppen und Beschäftigtengrößenklassen Betriebe, tätige Personen und Gesamtumsatz	65
Zuordnung der Klassen (Viersteller) der WZ 2003 zu den Hauptgruppen	66
Verteilung der WZ 2003-Positionen über die Kategorien der aggregierten Klassifikation (Hauptgruppen)	67
Erläuterungen	68
Definitionen	69
Abkürzungen	70

Ergebnisdarstellung

Im April 2004 erwirtschafteten die 2 965 berichtspflichtigen Betriebe des Verarbeitenden Gewerbes sowie des Bergbaus und der Gewinnung von Steinen und Erden Sachsens einen Gesamtumsatz von fast 3,3 Milliarden €. Auch zu Beginn des zweiten Quartals 2004 konnte der Industrieumsatz damit die Drei-Milliarden-Marke deutlich übertreffen. Saisonüblich erreichte er jedoch nicht die Größenordnung wie im letzten Monat des ersten Quartals (-10,4 Prozent). Von den sächsischen Industriebetrieben wurden insgesamt Erzeugnisse und Leistungen im Wert von rund 380 Millionen € weniger umgesetzt als im Monat zuvor. Sowohl im Inland (-8,0 Prozent) als auch beim Geschäft mit ausländischen Kunden (-16,0 Prozent) blieben die erst im Monat zuvor aufgestellten Bestmarken unerreicht.

Im Vergleich zum Vorjahresmonat konnte hingegen eine positive Entwicklung festgestellt werden. Im April 2004 wurden Erzeugnisse und Leistungen im Wert von reichlich 205 Millionen € bzw. 6,7 Prozent mehr umgesetzt als im April 2003. Der Umfang der Exporte konnte um 2,2 Prozent ausgeweitet werden. Im Inland wurde ein Umsatzzuwachs um beachtliche 8,5 Prozent erwirtschaftet.

Bei der Betrachtung nach Wirtschaftszweigen spiegelt sich eine vergleichbare Entwicklung wider. Von der Mehrzahl der Branchen konnte im April sowohl beim Inlandsgeschäft als auch beim Export nicht an die Vormonatswerte angeknüpft werden. Ein Umsatzplus verzeichneten allein baunahe Branchen wie der Bereich Bergbau und Gewinnung von Steinen und Erden (9,5 Prozent) sowie der Bereich Glasgewerbe, Keramik, Verarbeitung von Steinen und Erden (2,7 Prozent). Gegenüber dem Vorjahresmonat konnte von der Mehrzahl der Wirtschaftszweige dagegen ein Umsatzzuwachs erwirtschaftet werden. Zweistellige Steigerungen erzielten der Bereich Herstellung von Büromaschinen; Elektrotechnik, Feinmechanik, Optik (16,9 Prozent) sowie der Bereich Metallerzeugung und -bearbeitung, Herstellung von Metallerzeugnissen (14,4 Prozent). Leichte Umsatzeinbußen verbuchten dagegen Bereiche wie das Textil- und Bekleidungs-gewerbe (-6,2 Prozent), der Bereich Herstellung von Möbeln, Schmuck, Musikinstrumenten, Sportgeräten, Spielwaren; Recycling (-3,2 Prozent) sowie der Bereich Bergbau und Gewinnung von Steinen und Erden (-0,7 Prozent).

Das Auslandsgeschäft verlor gegenüber dem Vormonat spürbarer an Umfang als das Geschäft im Inland und bewirkte damit, dass die Exportquote um 1,8 Prozentpunkte zurückging. Sie lag im April 2004 bei 27,3 Prozent (April 2003: 28,5 Prozent).

Gesamtumsatz im Verarbeitenden Gewerbe sowie im Bergbau und der Gewinnung von Steinen und Erden in Sachsen 2001 bis 2004

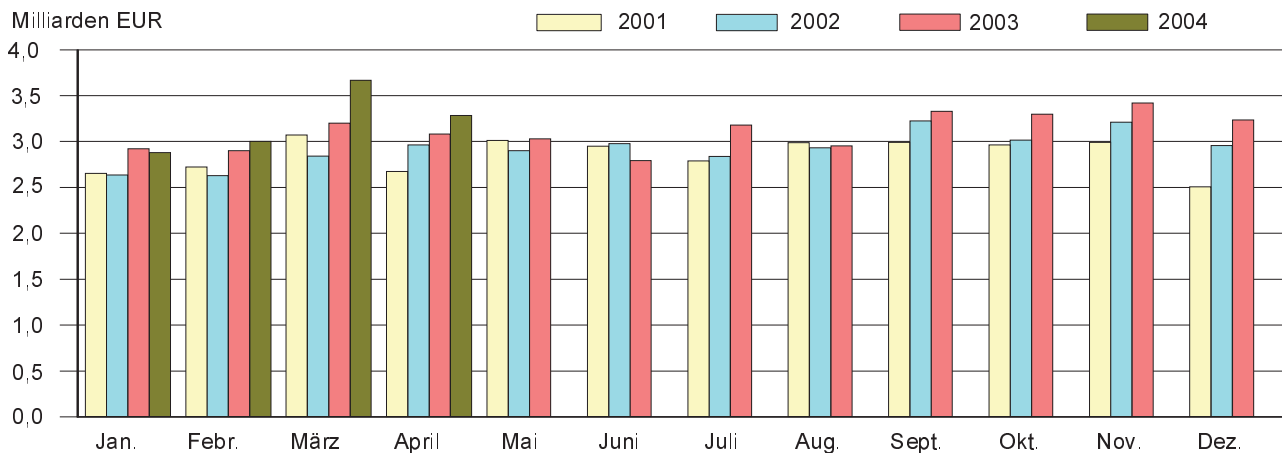

Auslandsumsatz im Verarbeitenden Gewerbe sowie im Bergbau und der Gewinnung von Steinen und Erden in Sachsen 2001 bis 2004

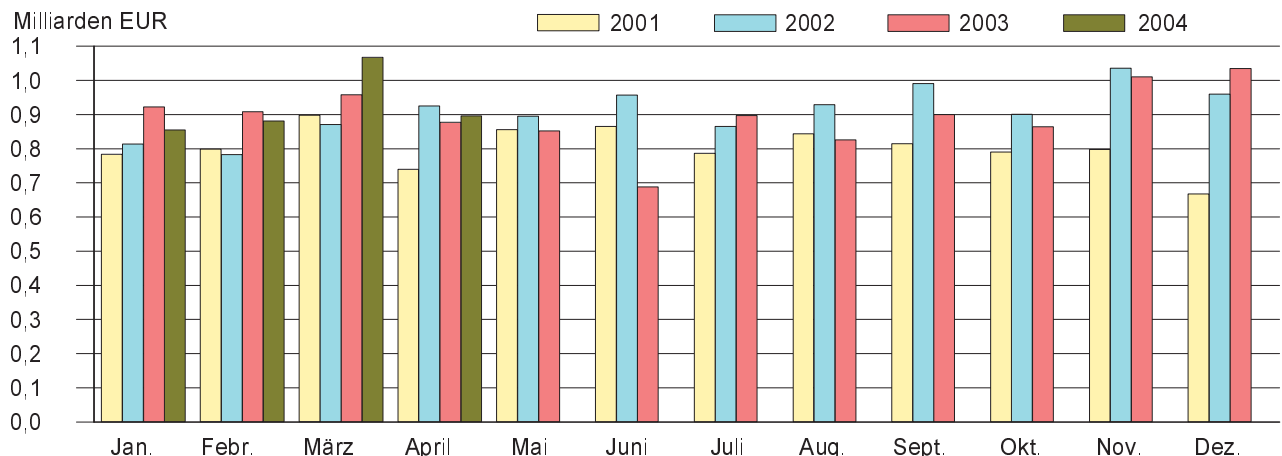

Auch bei der Betrachtung der Entwicklung nach Regierungsbezirken zeigte sich, dass zu Beginn des zweiten Quartals nicht an die Ergebnisse aus dem Vormonat angeknüpft werden konnte. Die von den Industriebetrieben realisierten Umsätze lagen sowohl im Inland als auch beim Export in allen drei Regierungsbezirken deutlich unter den im Vormonat erzielten Umsatzergebnissen (RB Chemnitz: Gesamtumsatz -14,0 Prozent / Ausland -21,5 Prozent / Inland -9,7 Prozent, RB Dresden: -7,8 Prozent / -10,8 Prozent / -6,9 Prozent, RB Leipzig: -7,9 Prozent / -8,6 Prozent / -7,7 Prozent). Gegenüber April 2003 konnte zu Beginn des zweiten Quartals dagegen in allen drei Regierungsbezirken eine positive Umsatzbilanz gezogen werden. Allein das Auslandsgeschäft der Industriebetriebe des Regierungsbezirkes Chemnitz zeigte sich hierbei kraftloser als im April 2003 (RB Chemnitz: 1,5 Prozent / -4,4 Prozent / 4,7 Prozent, RB Dresden: 11,9 Prozent / 7,9 Prozent / 13,2 Prozent, RB Leipzig: 6,2 Prozent / 13,4 Prozent / 4,3 Prozent).

Die Zahl der Beschäftigten in den 2 965 sächsischen Industriebetrieben betrug Ende April 2004 insgesamt 227 642 Personen. Damit erhöhte sich gegenüber dem Vormonat die Zahl der tätigen Personen leicht um 0,2 Prozent. Die Entwicklung in den einzelnen Branchen verlief recht unterschiedlich. Während in den baunahen Bereichen Bergbau und Gewinnung von Steinen und Erden (1,3 Prozent), Glasgewerbe, Herstellung von Keramik, Verarbeitung von Steinen und Erden (1,0 Prozent) auch zu Beginn des zweiten Quartals das Arbeitskräftepotential moderat aufgestockt wurde und sich auch in weiteren Branchen wie u. a. im Fahrzeugbau (1,0 Prozent) oder in der Herstellung von Kunststoff- und Gummiwaren (0,7 Prozent) die Beschäftigungssituation verbesserte, verzeichneten andere Branchen wie u. a. das Textil- und Bekleidungs-gewerbe (-1,3 Prozent), der Bereich Herstellung von Möbeln, Schmuck, Musikinstrumenten, Sportgeräten, Spielwaren, Recycling (-0,4 Prozent) sowie das Ernährungsgewerbe und die Tabakverarbeitung (-0,3 Prozent) fortgesetzt eine rückläufige Entwicklung bei der Zahl der tätigen Personen. Der beim Vergleich zum Vormonat festgestellte Personalrückgang im Textil- und Bekleidungs-gewerbe ist bezeichnend für die Entwicklung in dieser Branche. Er trat beim Vergleich zum Vorjahresmonat noch augenfälliger zu Tage.

Ein Vergleich kumulierter Werte der Monate Januar bis April 2003 und 2004 zeigt, dass die positive Entwicklung gegenüber dem vergleichbaren Zeitraum 2003 (6,1 Prozent) nach wie vor maßgeblich durch Impulse aus dem Inland getragen wird. In den ersten vier Monaten dieses Jahres wurden im Inland Erzeugnisse und Leistungen im Wert von reichlich 698 Millionen € (8,3 Prozent) mehr umgesetzt als im vergleichbaren Vorjahreszeitraum. Das Exportgeschäft war kraftlos ins neue Jahr gestartet und kam erst Ende des ersten Quartals in Schwung. Im Vergleich zum Vormonat konnte die Bilanz beim Auslandsgeschäft weiter verbessert werden. Nach vorläufigen Berechnungen übertraf in der Summe der ersten vier Monate der Umfang der 2004 getätigten Exporte das vergleichbare Ergebnis aus 2003 um 0,9 Prozent bzw. rund 34 Millionen €.

Gesamtumsatz und Auslandsumsatz Januar bis April 2004 nach Wirtschaftszweigen Sachsens und Regierungsbezirken

Wirtschaftszweig Regierungsbezirk	Gesamtumsatz		Veränderung zum Vorjahr	
	insgesamt	darunter Ausland	Gesamt- umsatz	Auslands- umsatz
	1 000 €		Prozent	
Ernährungsgewerbe u. Tabakverarbeitung	2 068 972	99 104	5,5	28,1
Textil- u. Bekleidungs-gewerbe	397 391	107 440	-4,7	-0,6
Holz-gewerbe (ohne H. v. Möbeln)	267 116	.	18,3	.
Papier-, Verlags- u. Druck-gewerbe	679 518	159 032	5,9	10,0
H. v. chemischen Erzeugnissen	645 148	312 546	7,6	8,6
H. v. Gummi- u. Kunststoff-waren	346 728	76 919	8,8	13,7
Glas-gewerbe, H. v. Keramik, Verarb. v. Steinen u. Erden	460 618	79 355	7,1	10,4
Metallerzeugung u. -bearbeitung, H. v. Metallerzeugnissen	1 573 890	288 993	9,1	16,8
Maschinenbau	1 407 904	569 761	6,5	8,4
H. v. Büromaschinen; Elektrotechnik, Feinmechanik, Optik	1 691 562	600 657	10,0	-5,7
Fahrzeugbau	2 781 259	1 284 693	2,9	-7,7
H. v. Möbeln, Schmuck, Musikinstr., Sport- geräten, Spielwaren; Recycling	312 399	52 222	2,9	12,0
Sachsen	12 834 176	3 699 572	6,1	0,9
Regierungsbezirk Chemnitz	5 338 858	1 906 428	2,6	-0,3
Regierungsbezirk Dresden	5 530 102	1 351 012	9,0	0,6
Regierungsbezirk Leipzig	1 965 217	442 131	7,5	7,8

1. Monatliche Entwicklung ab Januar 2003

Betriebe, Personen, Arbeitsstunden, Löhne, Gehälter und Umsatz¹⁾

Monat Jahr	Betriebe	Tätige Personen		Geleistete Arbeits- stunden ²⁾	Arbeits- stunden je tät. Person	Bruttolohnsumme		
		insgesamt	darunter Arbeiter			insgesamt	je Arbeiter	
					1 000	Std.	1 000 €	€
1991	Jahressumme	x	x	x	692 168	1 166	3 010 271	7 545
1991	Jahresmittel	2 413	593 609	399 005	57 681	97	250 856	629
1992	Jahressumme	x	x	x	458 369	1 510	2 393 873	11 742
1992	Jahresmittel	1 992	303 545	203 877	38 197	126	199 489	979
1993	Jahressumme	x	x	x	369 840	1 586	2 250 527	14 069
1993	Jahresmittel	2 027	233 254	159 969	30 820	132	187 544	1 172
1994	Jahressumme	x	x	x	352 271	1 666	2 387 979	16 259
1994	Jahresmittel	2 206	211 438	146 877	29 356	139	198 998	1 355
1995	Jahressumme	x	x	x	347 429	1 667	2 603 662	18 001
1995	Jahresmittel	2 315	208 432	144 641	28 952	139	216 971	1 500
1996	Jahressumme	x	x	x	341 672	1 658	2 660 567	18 589
1996	Jahresmittel	2 526	206 072	143 126	28 473	138	221 717	1 548
1997	Jahressumme	x	x	x	342 298	1 665	2 737 498	19 051
1997	Jahresmittel	2 638	205 626	143 697	28 525	139	228 126	1 588
1998	Jahressumme	x	x	x	353 138	1 672	2 906 915	19 478
1998	Jahresmittel	2 656	211 202	149 240	29 428	139	242 243	1 623
1999	Jahressumme	x	x	x	357 025	1 672	2 982 796	19 754
1999	Jahresmittel	2 708	213 562	150 994	29 752	139	248 567	1 646
2000	Jahressumme	x	x	x	362 755	1 657	3 144 724	20 239
2000	Jahresmittel	2 784	218 976	155 377	30 230	138	262 060	1 687
2001	Jahressumme	x	x	x	368 593	1 640	3 313 535	20 855
2001	Jahresmittel	2 813	224 690	158 886	30 716	137	276 128	1 738
2002	Jahressumme	x	x	x	366 706	1 627	3 345 352	21 234
2002	Jahresmittel	2 856	225 353	157 546	30 559	136	278 779	1 770
2003	Januar	2 827	223 592	156 307	32 500	145	270 843	1 733
	Februar	2 817	223 797	156 435	30 452	136	257 114	1 644
	März	2 809	223 790	156 710	32 063	143	265 633	1 695
	April	2 807	223 582	156 149	31 384	140	278 182	1 782
	Mai	2 801	223 496	156 167	30 556	137	282 614	1 810
	Juni	2 800	223 393	156 037	29 413	132	271 206	1 738
	Juli	2 804	223 995	156 680	31 712	142	281 000	1 793
	August	2 808	225 193	157 549	29 093	129	272 764	1 731
	September	2 810	225 555	157 678	32 517	144	276 985	1 757
	Oktober	2 799	224 783	157 151	32 201	143	289 184	1 840
	November	2 792	224 182	156 571	30 516	136	338 550	2 162
	Dezember	2 790	222 953	155 506	27 535	124	293 937	1 890
2003	Jahressumme	x	x	x	369 944	1 651	3 378 014	21 574
2003	Jahresmittel	2 805	224 026	156 578	30 829	138	281 501	1 798
2004	Januar	2 965	227 087	157 797	31 874	140	272 608	1 728
	Februar	2 960	227 393	158 501	31 162	137	265 321	1 674
	März	2 956	227 299	158 497	35 341	155	282 562	1 783
	April	2 965	227 642	159 027	31 885	140	282 307	1 775
	Januar - April:							
2004	Jahressumme	x	x	x	130 262	573	1 102 798	6 960
2004	Jahresmittel	2 962	227 355	158 456	32 566	143	275 700	1 740

1) Abweichungen zur Jahressumme sind auf Rundungen bzw. Wichtungen zurückzuführen.

Angaben für 1991 bis 2003 sind endgültig. Angaben für 2004 sind vorläufig.

2) faktorkorrigierte Angaben 1991 bis 2002

Bruttogehaltssumme		Gesamtumsatz			Umsatz aus eigenen Erzeugnissen			Monat Jahr
insgesamt	je Angest.	insgesamt	darunter Ausland	je tätiger Person	zusammen	darunter Ausland	je tätiger Person	
1 000 €	€	1 000 €	€	€	1 000 €	€	€	
1 967 611	10 111	14 413 520	1 846 483	24 281	13 962 533	1 834 195	23 521	1991 Jahressumme
163 968	843	1 201 126	153 873	2 024	1 163 544	152 850	1 960	1991 Jahresmittel
1 636 186	16 417	13 786 985	1 895 484	45 420	13 394 937	1 872 409	44 129	1992 Jahressumme
136 349	1 368	1 148 915	157 957	3 785	1 116 245	156 034	3 677	1992 Jahresmittel
1 513 437	20 652	14 657 068	2 081 343	62 837	14 185 439	2 014 357	60 816	1993 Jahressumme
126 120	1 721	1 221 422	173 445	5 237	1 182 120	167 863	5 068	1993 Jahresmittel
1 581 130	24 491	17 249 349	2 199 344	81 581	16 518 823	2 110 306	78 126	1994 Jahressumme
131 761	2 041	1 437 446	183 279	6 799	1 376 569	175 859	6 510	1994 Jahresmittel
1 753 018	27 480	20 531 464	2 645 361	98 504	19 375 595	2 470 263	92 959	1995 Jahressumme
146 089	2 292	1 710 952	220 447	8 210	1 614 631	205 855	7 748	1995 Jahresmittel
1 844 321	29 300	21 331 068	2 815 265	103 513	20 084 556	2 651 426	97 464	1996 Jahressumme
153 697	2 441	1 777 589	234 605	8 624	1 673 711	220 952	8 120	1996 Jahresmittel
1 857 341	29 993	23 478 312	4 161 091	114 180	22 153 571	3 910 557	107 737	1997 Jahressumme
154 787	2 494	1 956 522	346 756	9 636	1 846 129	325 879	9 092	1997 Jahresmittel
1 932 494	31 188	26 847 724	5 978 553	127 119	25 469 218	5 756 175	120 592	1998 Jahressumme
161 041	2 599	2 237 311	498 213	10 593	2 122 435	479 681	10 049	1998 Jahresmittel
1 981 511	31 670	28 287 260	6 903 315	132 455	26 914 943	6 727 188	126 029	1999 Jahressumme
165 126	2 639	2 357 272	575 276	11 038	2 242 912	560 599	10 502	1999 Jahresmittel
2 081 413	32 727	31 239 901	7 995 680	142 664	29 710 248	7 814 686	135 678	2000 Jahressumme
173 451	2 727	2 603 325	666 307	11 889	2 475 854	651 224	11 307	2000 Jahresmittel
2 238 109	34 012	34 303 902	9 641 307	152 672	32 724 960	9 436 981	145 645	2001 Jahressumme
186 509	2 834	2 858 659	803 442	12 723	2 727 080	786 415	12 137	2001 Jahresmittel
2 354 759	34 727	35 122 077	10 925 429	155 854	33 435 515	10 646 254	148 370	2002 Jahressumme
196 230	2 894	2 926 840	910 453	12 988	2 786 293	887 188	12 364	2002 Jahresmittel
195 633	2 908	2 922 414	921 865	13 070	2 752 435	891 679	12 310	2003 Januar
189 239	2 809	2 899 553	908 469	12 956	2 738 123	883 039	12 235	2003 Februar
190 336	2 837	3 199 633	958 020	14 297	3 014 518	927 621	13 470	2003 März
196 948	2 921	3 080 275	877 078	13 777	2 897 372	851 678	12 959	2003 April
200 759	2 982	3 030 961	852 033	13 562	2 840 048	825 376	12 707	2003 Mai
203 673	3 024	2 793 429	687 903	12 505	2 573 022	657 037	11 518	2003 Juni
193 073	2 868	3 179 025	897 428	14 192	2 988 060	863 174	13 340	2003 Juli
193 306	2 858	2 951 225	825 979	13 105	2 792 957	796 335	12 403	2003 August
192 360	2 834	3 328 806	899 754	14 758	3 146 815	865 503	13 951	2003 September
195 742	2 894	3 297 231	863 992	14 669	3 097 862	832 603	13 782	2003 Oktober
245 477	3 631	3 418 574	1 010 648	15 249	3 210 133	973 504	14 319	2003 November
211 472	3 135	3 235 537	1 034 279	14 512	3 019 431	1 001 579	13 543	2003 Dezember
2 408 018	35 702	37 336 663	10 737 447	166 662	35 070 777	10 369 127	156 548	2003 Jahressumme
200 668	2 975	3 111 389	894 787	13 889	2 922 565	864 094	13 046	2003 Jahresmittel
200 144	2 888	2 881 303	855 113	12 688	2 709 165	821 509	11 930	2004 Januar
196 070	2 846	3 001 592	880 947	13 200	2 815 699	847 145	12 383	2004 Februar
202 566	2 944	3 665 662	1 067 357	16 127	3 429 473	1 022 547	15 088	2004 März
207 569	3 025	3 285 619	896 155	14 433	3 068 590	857 935	13 480	2004 April
806 349	11 703	12 834 176	3 699 572	56 450	12 022 927	3 549 136	52 882	2004 Januar - April: Jahressumme
201 587	2 926	3 208 544	924 893	14 112	3 005 732	887 284	13 220	2004 Jahresmittel

2. Ergebnisse der Betriebe nach Wirtschaftszweigen

2.1. Betriebe, Personen, Arbeitsstunden, Löhne, Gehälter und Umsatz

WZ 2003	Wirtschaftszweig Hauptgruppe	Betriebe	Tätige Personen		Geleistete	Arbeits-
			insgesamt	darunter Arbeiter	Arbeits-	stunden je
					stunden	tät. Person
					1 000	Std.
10.20	Braunkohlenbergbau u. -veredlung	2
10	Kohlenbergbau, Torfgewinnung	2
CA	Kohlenbergbau, Torfgewinnung, Gew. v. Erdöl, Erdgas usw.	2
14.11	Gew. v. Naturwerksteinen u. Natursteinen, a. n. g.	41	838	652	123	147
14.12	Gew. v. Kalk- u. Gipsstein sowie Anhydrit, Dolomit u. Kreide	3	114	80	17	149
14.21	Gew. v. Kies u. Sand	31	509	365	74	145
14.22	Gew. v. Ton u. Kaolin	4	306	263	44	144
14.30	Gew. v. Mineralien f. d. H. v. chemischen Erzeugnissen	1
14	Gew. v. Steinen u. Erden, sonst. Bergbau	80
CB	Erzbergbau, Gew. v. Steinen u. Erden, sonst. Bergbau	80
C	Bergbau u. Gewinnung v. Steinen u. Erden	82	3 522	2 640	463	131
15.11	Schlachten (oh. Schlachten v. Geflügel)	10
15.12	Schlachten v. Geflügel	2
15.13	Fleischverarbeitung	83	5 077	3 491	703	138
15.20	Fischverarbeitung	5	94	75	14	149
15.31	Kartoffelverarbeitung	4
15.32	H. v. Frucht- u. Gemüsesäften	8
15.33	Obst- u. Gemüseverarbeitung, a. n. g.	17	973	745	132	136
15.41	H. v. rohen Ölen u. Fetten	1
15.43	H. v. Margarine u. ä. Nahrungsfetten	1
15.51	Milchverarbeitung	11	1 569	1 018	233	149
15.61	Mahl- u. Schälsmühlen	5	230	146	34	148
15.71	H. v. Futtermitteln für Nutztiere	15
15.72	H. v. Futtermitteln für sonst. Tiere	2
15.81	H. v. Backwaren (oh. Dauerbackwaren)	152	8 472	5 595	1 125	133
15.82	H. v. Dauerbackwaren	8	520	443	66	127
15.83	H. v. Zucker	1
15.84	H. v. Süßwaren (oh. Dauerbackwaren)	7	819	688	98	120
15.85	H. v. Teigwaren	2
15.86	Verarb. v. Kaffee u. Tee, H. v. Kaffee-Ersatz	1
15.87	H. v. Würzmitteln u. Soßen	2
15.89	H. v. sonst. Nahrungsmitteln (oh. Getränke)	5	481	371	68	141
15.91	H. v. Spirituosen	7	219	158	29	132
15.93	H. v. Traubenwein	2
15.96	H. v. Bier	17	1 768	1 069	245	139
15.97	H. v. Malz	1
15.98	Gew. natürl. Mineralwässer, H. v. Erfrischungsgetränken	5	553	396	82	148
15	Ernährungsgewerbe	374
16.00	Tabakverarbeitung	1
16	Tabakverarbeitung	1
DA	Ernährungsgewerbe u. Tabakverarbeitung	375	24 073	16 680	3 299	137
17.11	Baumwollaufbereitung u. -spinnerei	5	478	396	68	142
17.13	Wollaufbereitung u. Kammgarnspinnerei	2

Monat April 2004

Bruttolohnsumme		Bruttogehaltsumme		Gesamtumsatz			Umsatz aus eigenen Erzeugnissen			WZ 2003
insgesamt	je Arbeiter	insgesamt	je Angest.	insgesamt	darunter Ausland	je tätiger Person	zusammen	darunter Ausland	je tätiger Person	
1 000 €	€	1 000 €	€	1 000 €		€	1 000 €		€	
.	10.20
.	10
.	CA
1 114	1 709	528	2 839	13 783	.	16 447	12 856	.	15 341	14.11
168	2 100	127	3 735	1 178	.	10 333	1 142	.	10 018	14.12
621	1 701	358	2 486	5 277	-	10 367	4 347	-	8 540	14.21
519	1 973	124	2 884	3 222	910	10 529	2 994	910	9 784	14.22
.	14.30
.	14
.	CB
5 424	2 055	2 933	3 325	52 285	1 053	14 845	48 029	1 053	13 637	C
.	15.11
.	15.12
3 594	1 030	2 024	1 276	33 129	.	6 525	28 832	.	5 679	15.13
73	973	40	2 105	853	-	9 074	853	-	9 074	15.20
.	15.31
.	15.32
1 031	1 384	513	2 250	20 190	.	20 750	17 625	.	18 114	15.33
.	15.41
.	15.43
2 076	2 039	1 457	2 644	170 168	.	108 456	130 211	.	82 990	15.51
240	1 644	219	2 607	5 490	-	23 870	5 364	-	23 322	15.61
.	15.71
.	15.72
5 832	1 042	3 100	1 078	32 274	.	3 809	30 049	.	3 547	15.81
509	1 149	159	2 065	3 329	.	6 402	3 219	.	6 190	15.82
.	15.83
1 112	1 616	368	2 809	7 546	.	9 214	7 411	.	9 049	15.84
.	15.85
.	15.86
.	15.87
613	1 652	273	2 482	15.89
195	1 234	104	1 705	15.91
.	15.93
2 414	2 258	2 539	3 632	54 444	.	30 794	51 694	.	29 239	15.96
.	15.97
741	1 871	498	3 172	12 206	-	22 072	12 167	-	22 002	15.98
.	15
.	16.00
.	16
22 554	1 352	13 526	1 830	550 964	27 046	22 887	483 486	15 799	20 084	DA
464	1 172	188	2 293	3 873	1 467	8 103	3 830	1 467	8 013	17.11
.	17.13

2. Ergebnisse der Betriebe nach Wirtschaftszweigen

Noch: 2.1. Betriebe, Personen, Arbeitsstunden, Löhne, Gehälter und Umsatz

WZ 2003	Wirtschaftszweig Hauptgruppe	Betriebe	Tätige Personen		Geleistete	Arbeits-
			insgesamt	darunter Arbeiter	Arbeits-	stunden je
					stunden	tät. Person
					1 000	Std.
17.16	H. v. Nähgarn	1
17.21	Baumwollweberei	15	1 449	1 021	208	144
17.23	Kammgarnweberei	3
17.24	Seiden- u. Filamentgarnweberei	4	583	436	76	130
17.25	Sonst. Weberei	3
17.30	Textilveredlung	20	1 634	1 186	226	138
17.40	H. v. konfektionierten Textilwaren (oh. Bekleidung)	34	1 416	1 097	194	137
17.51	H. v. Teppichen	4
17.52	H. v. Seilerwaren	1
17.53	H. v. Vliesstoff u. Erzeugnissen daraus (oh. Bekleidung)	6	537	457	74	138
17.54	Textilgewerbe, a. n. g.	34	1 952	1 492	263	135
17.60	H. v. gewirktem u. gestricktem Stoff	6	895	666	125	140
17.71	H. v. Strumpfwaren	14	1 150	965	158	137
17.72	H. v. Pullovern, Strickjacken u. ä. Waren	5	93	64	12	129
17	Textilgewerbe	157	11 685	8 961	1 596	137
18.21	H. v. Arbeits- u. Berufsbekleidung	6	321	170	39	121
18.22	H. v. Oberbekleidung (oh. Arbeits- u. Berufsbekleidung)	6	183	138	19	104
18.23	H. v. Wäsche	19	970	706	130	134
18.24	H. v. sonst. Bekleidung u. Bekleidungszubehör	4	161	125	23	143
18	Bekleidungsgewerbe	35	1 635	1 139	211	129
DB	Textil- u. Bekleidungsgewerbe	192	13 320	10 100	1 807	136
19.10	H. v. Leder u. Lederfaserstoff	2
19.20	Lederverarbeitung (oh. H. v. Lederbekleidung u. Schuhen)	3	72	61	10	139
19.30	H. v. Schuhen	6	698	626	103	148
19	Ledergewerbe	11
DC	Ledergewerbe	11
20.10	Säge-, Hobel- u. Holzimprägnierwerke	18	616	490	84	136
20.20	H. v. Furnier-, Sperrholz-, Holzfaser- u. Holzspanplatten	3
20.30	H. v. Konstruktions-, Fertigtbauteil-, Ausbauelem., Fertigt. a. Holz	36	1 430	1 099	201	141
20.40	H. v. Verpackungsm., Lagerbehältern, Ladungsträgern a. Holz	7
20.51	H. v. Holzwaren, a. n. g. (oh. H. v. Möbeln)	21	1 187	1 053	157	132
20	Holzgewerbe (oh. H. v. Möbeln)	85	4 108	3 296	576	140
DD	Holzgewerbe (oh. H. v. Möbeln)	85	4 108	3 296	576	140
21.12	H. v. Papier, Karton u. Pappe	21	2 412	1 708	316	131
21.21	H. v. Wellpapier, -pappe u. Verpackungsmitteln a. Papier usw.	26	1 535	1 208	214	139
21.22	H. v. Haushalts-, Hygiene-, Toilettenartikeln a. Zellstoff usw.	7	758	622	101	133
21.23	H. v. Schreibwaren u. Büromaterial a. Papier, Karton u. Pappe	8	404	308	48	119
21.24	H. v. Tapeten	2
21.25	H. v. sonst. Waren a. Papier, Karton u. Pappe	6
21	Papiergewerbe	70	5 611	4 222	752	134
22.11	Verlegen v. Büchern	8	380	17	56	147
22.12	Verlegen v. Zeitungen	16	3 311	912	454	137
22.13	Verlegen v. Zeitschriften	1

Monat April 2004

Bruttolohnsumme		Bruttogehaltsumme		Gesamtumsatz			Umsatz aus eigenen Erzeugnissen			WZ 2003
insgesamt	je Arbeiter	insgesamt	je Angest.	insgesamt	darunter Ausland	je tätiger Person	zusammen	darunter Ausland	je tätiger Person	
1 000 €	€	1 000 €	€	1 000 €		€	1 000 €		€	
.	17.16
1 330	1 303	1 008	2 355	12 245	4 867	8 451	11 722	4 457	8 090	17.21
.	17.23
463	1 062	248	1 687	17.24
.	17.25
1 515	1 277	1 002	2 237	11 486	1 435	7 029	10 368	1 346	6 345	17.30
1 168	1 065	593	1 859	8 789	720	6 207	7 864	720	5 554	17.40
.	17.51
.	17.52
685	1 499	192	2 400	3 537	.	6 587	3 537	.	6 587	17.53
1 708	1 145	932	2 026	11 530	3 205	5 907	11 077	3 196	5 675	17.54
765	1 149	536	2 341	12 452	8 984	13 913	12 452	8 984	13 913	17.60
1 245	1 290	371	2 005	17.71
49	766	46	1 586	17.72
11 115	1 240	5 905	2 168	88 616	26 395	7 584	85 278	25 845	7 298	17
153	900	288	1 907	18.21
93	674	69	1 533	493	.	2 694	493	.	2 694	18.22
737	1 044	444	1 682	4 466	450	4 604	4 321	450	4 455	18.23
123	984	89	2 472	18.24
1 105	970	891	1 796	8 231	637	5 034	7 921	613	4 845	18
12 221	1 210	6 795	2 110	96 847	27 032	7 271	93 199	26 458	6 997	DB
.	19.10
56	918	19	1 727	19.20
849	1 356	141	1 958	19.30
.	19
.	DC
642	1 310	263	2 087	9 295	518	15 089	7 894	518	12 815	20.10
.	20.20
1 656	1 507	766	2 314	11 129	232	7 783	10 857	232	7 592	20.30
.	20.40
1 105	1 049	276	2 060	2 439	537	2 055	2 348	536	1 978	20.51
4 602	1 396	1 937	2 385	66 079	.	16 085	61 344	.	14 933	20
4 602	1 396	1 937	2 385	66 079	.	16 085	61 344	.	14 933	DD
3 674	2 151	2 556	3 631	48 155	26 559	19 965	47 855	26 531	19 840	21.12
1 941	1 607	870	2 661	19 037	1 689	12 402	18 545	1 686	12 081	21.21
1 093	1 757	397	2 919	13 077	4 576	17 252	11 953	4 564	15 769	21.22
422	1 370	204	2 125	4 771	889	11 809	4 743	889	11 740	21.23
.	21.24
.	21.25
7 704	1 825	4 369	3 145	91 636	35 653	16 331	89 029	35 518	15 867	21
18	1 059	810	2 231	1 745	.	4 592	1 601	.	4 213	22.11
5 060	5 548	9 342	3 894	46 333	-	13 994	45 839	-	13 844	22.12
.	22.13

2. Ergebnisse der Betriebe nach Wirtschaftszweigen

Noch: 2.1. Betriebe, Personen, Arbeitsstunden, Löhne, Gehälter und Umsatz

WZ 2003	Wirtschaftszweig Hauptgruppe	Betriebe	Tätige Personen		Geleistete	Arbeits-
			insgesamt	darunter Arbeiter	Arbeits-	stunden je
					stunden	tät. Person
					1 000	Std.
22.21	Drucken v. Zeitungen	1
22.22	Drucken anderer Druckerzeugnisse	46	2 725	1 919	361	132
22.23	Druckweiterverarbeitung	4	276	231	37	134
22.24	Druck- u. Mediovorstufe	4	120	26	16	133
22.25	Erbringung v. sonst. druckbezogenen Dienstleistungen	3
22.31	Vervielfältigung v. bespielten Tonträgern	1
22	Verlagsgew., Druckgew., Vervielf. bespielter Tonträger usw.	84	7 382	3 438	999	135
DE	Papier-, Verlags- u. Druckgewerbe	154	12 993	7 660	1 751	135
23.20	Mineralölverarbeitung	1
23	Kokerei, Mineralölverarb., H. u. Verarb. v. Spalt-, Brutstoffen	1
DF	Kokerei, Mineralölverarb., H. u. Verarb. v. Spalt-, Brutstoffen	1
24.11	H. v. Industriegasen	2
24.12	H. v. Farbstoffen u. Pigmenten	1
24.13	H. v. sonst. anorganischen Grundstoffen u. Chemikalien	4
24.14	H. v. sonst. organischen Grundstoffen u. Chemikalien	3
24.15	H. v. Düngemitteln u. Stickstoffverbindungen	3
24.16	H. v. Kunststoffen in Primärformen	8	1 377	844	198	144
24.20	H. v. Schädlingsbekämpfungs-, Pflanzenschutzmitteln usw.	2
24.30	H. v. Anstrichmitteln, Druckfarben u. Kitten	10	665	419	99	149
24.41	H. v. pharmazeutischen Grundstoffen	2
24.42	H. v. pharmaz. Spezialitäten u. sonst. pharmaz. Erzeugnissen	14
24.51	H. v. Seifen, Wasch-, Reinigungs- u. Poliermitteln	6	338	203	48	142
24.52	H. v. Duftstoffen u. Körperpflegemitteln	5	856	559	134	157
24.61	H. v. pyrotechnischen Erzeugnissen	3
24.62	H. v. Klebstoffen u. Gelatine	3	110	64	16	145
24.63	H. v. etherischen Ölen	1
24.65	H. v. unbespielten Ton-, Bild- u. Datenträgern	1
24.66	H. v. sonst. chemischen Erzeugnissen, a. n. g.	10	1 415	991	224	158
24.70	H. v. Chemiefasern	4
24	H. v. chemischen Erzeugnissen	82	9 342	5 486	1 377	147
DG	H. v. chemischen Erzeugnissen	82	9 342	5 486	1 377	147
25.11	H. v. Bereifungen	2
25.12	Runderneuerung v. Bereifungen	2
25.13	H. v. sonst. Gummiwaren	12	466	354	57	122
25.21	H. v. Platten, Folien, Schläuchen u. Profilen a. Kunststoffen	19	1 260	934	178	141
25.22	H. v. Verpackungsmitteln a. Kunststoffen	14	498	392	68	137
25.23	H. v. Baubedarfsartikeln a. Kunststoffen	44	2 202	1 504	333	151
25.24	H. v. sonst. Kunststoffwaren	55	4 266	3 473	600	141
25	H. v. Gummi- u. Kunststoffwaren	148	9 287	7 173	1 317	142
DH	H. v. Gummi- u. Kunststoffwaren	148	9 287	7 173	1 317	142
26.11	H. v. Flachglas	1
26.12	Veredlung u. Bearbeitung v. Flachglas	21	1 648	1 188	239	145
26.13	H. v. Hohlglas	7	596	466	90	151

Monat April 2004

Bruttolohnsumme		Bruttogehaltsumme		Gesamtumsatz			Umsatz aus eigenen Erzeugnissen			WZ 2003
insgesamt	je Arbeiter	insgesamt	je Angest.	insgesamt	darunter Ausland	je tätiger Person	zusammen	darunter Ausland	je tätiger Person	
1 000 €	€	1 000 €	€	1 000 €		€	1 000 €		€	
.	22.21
3 440	1 793	2 169	2 691	21 844	2 655	8 016	21 806	2 655	8 002	22.22
395	1 710	100	2 222	1 231	.	4 460	1 218	.	4 413	22.23
45	1 731	145	1 543	352	-	2 933	315	-	2 625	22.24
.	22.25
.	22.31
9 302	2 706	13 017	3 300	74 904	3 775	10 147	73 891	3 741	10 010	22
17 005	2 220	17 386	3 260	166 540	39 428	12 818	162 919	39 259	12 539	DE
.	23.20
.	23
.	DF
.	24.11
.	24.12
.	24.13
.	24.14
.	24.15
2 210	2 618	1 878	3 523	24 969	14 335	18 133	23 074	13 793	16 757	24.16
.	24.20
686	1 637	662	2 691	13 869	3 378	20 856	13 661	3 317	20 543	24.30
.	24.41
.	24.42
301	1 483	315	2 333	6 153	.	18 204	6 153	.	18 204	24.51
1 080	1 932	834	2 808	13 540	.	15 818	13 105	.	15 310	24.52
.	24.61
129	2 016	132	2 870	24.62
.	24.63
.	24.65
2 642	2 666	1 570	3 703	19 991	12 453	14 128	19 674	12 299	13 904	24.66
.	24.70
12 092	2 204	14 092	3 655	161 929	80 051	17 333	146 001	75 123	15 628	24
12 092	2 204	14 092	3 655	161 929	80 051	17 333	146 001	75 123	15 628	DG
.	25.11
.	25.12
528	1 492	266	2 375	3 024	265	6 489	2 685	222	5 762	25.13
1 550	1 660	1 029	3 156	20 091	8 207	15 945	19 077	7 793	15 140	25.21
492	1 255	227	2 142	4 843	.	9 725	4 734	.	9 506	25.22
2 384	1 585	1 599	2 291	18 454	729	8 381	18 111	729	8 225	25.23
5 159	1 485	2 113	2 665	32 827	6 755	7 695	31 822	6 403	7 459	25.24
11 139	1 553	5 513	2 608	90 313	19 997	9 725	87 278	19 189	9 398	25
11 139	1 553	5 513	2 608	90 313	19 997	9 725	87 278	19 189	9 398	DH
.	26.11
1 797	1 513	1 076	2 339	17 285	3 283	10 488	16 319	3 245	9 902	26.12
753	1 616	343	2 638	4 327	1 525	7 260	4 327	1 525	7 260	26.13

2. Ergebnisse der Betriebe nach Wirtschaftszweigen

Noch: 2.1. Betriebe, Personen, Arbeitsstunden, Löhne, Gehälter und Umsatz

WZ 2003	Wirtschaftszweig Hauptgruppe	Betriebe	Tätige Personen		Geleistete Arbeits- stunden	Arbeits- stunden je tät. Person
			insgesamt	darunter Arbeiter		
					1 000	Std.
26.14	H. v. Glasfasern u. Waren daraus	5	873	596	122	140
26.15	H., Veredl., Bearb. v. sonst. Glas einschl. techn. Glaswaren	4
26.21	H. v. keramischen Haushaltswaren u. Ziergegenständen	7
26.22	H. v. Sanitärkeramik	1
26.23	H. v. keramischen Isolatoren u. Isolierteilen	1
26.25	H. v. keramischen Erzeugnissen, a. n. g.	1
26.26	H. v. feuerfesten keramischen Werkstoffen u. Waren	4	416	306	58	139
26.30	H. v. keramischen Wand- u. Bodenfliesen u. -platten	2
26.40	H. v. Ziegeln u. sonst. Baukeramik	11	910	715	143	157
26.61	H. v. Erzeugn. a. Beton, Zement u. Kalksandstein f. d. Bau	52	2 361	1 701	351	149
26.62	H. v. Gipserzeugnissen f. d. Bau	1
26.63	H. v. Frischbeton (Transportbeton)	59	458	308	77	168
26.64	H. v. Mörtel u. anderem Beton (Trockenbeton)	13	457	186	67	147
26.65	H. v. Faserzementwaren	1
26.66	H. v. Erzeugnissen a. Beton, Zement u. Gips, a. n. g.	4
26.70	Be- u. Verarbeitung v. Natur- u. Naturwerksteinen, a. n. g.	9
26.81	H. v. Mühl-, Mahl-, Schleif-, Wetz-, Poliersteinen, Schleifstoffen	3	268	203	39	146
26.82	H. v. sonst. Erzeugn. a. nicht metallischen Mineralien, a. n. g.	25	618	437	88	142
26	Glasgewerbe, H. v. Keramik, Verarb. v. Steinen u. Erden	232	11 690	8 456	1 661	142
DI	Glasgewerbe, H. v. Keramik, Verarb. v. Steinen u. Erden	232	11 690	8 456	1 661	142
27.10	Erzeugung v. Roheisen, Stahl u. Ferrolegierungen	4	1 688	1 367	229	136
27.21	H. v. Rohren, Rohrform-, Rohrverschlussstücken a. Gusseisen	2
27.22	H. v. Stahlrohren, Rohrformstücken usw. a. Stahl	5
27.31	H. v. Blankstahl	2
27.32	H. v. Kaltband mit einer Breite v. weniger als 600 mm	1
27.33	H. v. Kaltprofilen	2
27.41	Erzeugung u. erste Bearbeitung v. Edelmetallen	2
27.42	Erzeugung u. erste Bearbeitung v. Aluminium	2
27.43	Erzeugung u. erste Bearbeitung v. Blei, Zink u. Zinn	4	272	225	40	147
27.44	Erzeugung u. erste Bearbeitung v. Kupfer	1
27.45	Erzeugung u. erste Bearbeitung v. sonst. NE-Metallen	2
27.51	Eisengießereien	16	2 756	2 328	389	141
27.52	Stahlgießereien	4
27.53	Leichtmetallgießereien	12	1 148	918	158	138
27.54	Buntmetallgießereien	1
27	Metallerzeugung u. -bearbeitung	60	8 558	6 950	1 188	139
28.11	H. v. Metallkonstruktionen	134	7 159	5 125	988	138
28.12	H. v. Ausbauelementen a. Metall	22	913	678	136	149
28.21	H. v. Metallbehältern m. Fassungsvermögen v. mehr a. 300 l	12	652	509	92	141
28.22	H. v. Heizkörpern u. -kesseln f. Zentralheizungen	4	669	560	81	121
28.30	H. v. Dampfkesseln (oh. Zentralheizungskessel)	21	1 097	835	160	146
28.40	H. v. Schmiede-, Press-, Zieh- u. Stanzteilen usw.	37	2 886	2 338	413	143
28.51	Oberflächenveredlung u. Wärmebehandlung	54	2 535	2 088	377	149
28.52	Mechanik, a. n. g.	82	3 442	2 719	492	143
28.62	H. v. Werkzeugen	28	2 638	1 939	376	143
28.63	H. v. Schlössern u. Beschlägen a. unedl. Metallen	8	1 260	1 018	164	130
28.71	H. v. Metallbehältern m. Fassungsverm. v. 300 l oder weniger	2
28.72	H. v. Verpackungen u. Verschlüssen a. Eisen, Stahl, NE-Metall	4

Monat April 2004

Bruttolohnsumme		Bruttogehaltsumme		Gesamtumsatz			Umsatz aus eigenen Erzeugnissen			WZ 2003
insgesamt	je Arbeiter	insgesamt	je Angest.	insgesamt	darunter Ausland	je tätiger Person	zusammen	darunter Ausland	je tätiger Person	
1 000 €	€	1 000 €	€	1 000 €		€	1 000 €		€	
1 104	1 852	901	3 253	10 367	.	11 875	8 192	.	9 384	26.14
.	26.15
.	26.21
.	26.22
.	26.23
.	26.25
515	1 683	313	2 845	4 982	2 196	11 976	2 862	1 609	6 880	26.26
.	26.30
1 547	2 164	557	2 856	16 634	1 947	18 279	15 135	1 938	16 632	26.40
2 843	1 671	1 678	2 542	28 426	.	12 040	25 734	.	10 900	26.61
.	26.62
562	1 825	409	2 727	11 424	-	24 943	10 437	-	22 788	26.63
328	1 763	794	2 930	10 966	.	23 996	9 812	.	21 470	26.64
.	26.65
.	26.66
.	26.70
334	1 645	193	2 969	26.81
907	2 076	559	3 088	26.82
14 433	1 707	8 719	2 696	141 357	21 597	12 092	126 263	18 383	10 801	26
14 433	1 707	8 719	2 696	141 357	21 597	12 092	126 263	18 383	10 801	DI
2 823	2 065	1 126	3 508	49 763	.	29 480	49 763	.	29 480	27.10
.	27.21
.	27.22
.	27.31
.	27.32
.	27.33
.	27.41
.	27.42
538	2 391	183	3 894	6 843	.	25 158	5 544	.	20 382	27.43
.	27.44
.	27.45
4 953	2 128	1 502	3 509	35 152	9 953	12 755	34 464	9 827	12 505	27.51
.	27.52
1 656	1 804	751	3 265	10 893	1 499	9 489	10 022	1 465	8 730	27.53
.	27.54
14 063	2 023	5 278	3 282	160 398	43 001	18 742	157 127	42 840	18 360	27
7 924	1 546	5 297	2 604	55 962	.	7 817	51 316	.	7 168	28.11
1 098	1 619	564	2 400	10 509	.	11 510	10 509	.	11 510	28.12
809	1 589	337	2 357	28.21
1 427	2 548	369	3 385	28.22
1 791	2 145	888	3 389	16 661	941	15 188	16 520	941	15 059	28.30
3 454	1 477	1 367	2 495	30 662	5 739	10 624	30 283	5 739	10 493	28.40
3 257	1 560	1 264	2 828	16 000	583	6 312	15 715	581	6 199	28.51
4 010	1 475	1 683	2 328	21 358	1 849	6 205	19 460	1 024	5 654	28.52
3 800	1 960	2 235	3 197	17 440	.	6 611	17 336	.	6 572	28.62
1 741	1 710	616	2 545	11 088	.	8 800	10 952	.	8 692	28.63
.	28.71
.	28.72

2. Ergebnisse der Betriebe nach Wirtschaftszweigen

Noch: 2.1. Betriebe, Personen, Arbeitsstunden, Löhne, Gehälter und Umsatz

WZ 2003	Wirtschaftszweig Hauptgruppe	Betriebe	Tätige Personen		Geleistete Arbeits- stunden	Arbeits- stunden je tät. Person
			insgesamt	darunter Arbeiter		
					1 000	Std.
28.73	H. v. Drahtwaren	10	517	434	78	151
28.74	H. v. Schrauben, Nieten, Ketten u. Federn	14	1 706	1 295	225	132
28.75	H. v. sonst. Metallwaren, a. n. g.	36	1 620	1 272	234	144
28	H. v. Metallerzeugnissen	468	27 600	21 226	3 883	141
DJ	Metallerzeugung u. -bearbeitung, H. v. Metallerzeugnissen	528	36 158	28 176	5 071	140
29.11	H. v. Verbrennungsmotoren, Turbinen (oh. f. Luft-, Straßenfzg.)	1
29.12	H. v. Pumpen u. Kompressoren	22	2 134	1 492	303	142
29.13	H. v. Armaturen	11
29.14	H. v. Lagern, Getrieben, Zahnrädern u. Antriebselementen	21	2 787	2 080	387	139
29.21	H. v. Öfen u. Brennern	9	443	303	67	151
29.22	H. v. Hebezeugen u. Fördermitteln	59	2 931	1 908	398	136
29.23	H. v. kälte- u. lufttechn. Erzeugnissen, nicht f. d. Haushalt	27	1 966	1 151	284	144
29.24	H. v. sonst. nicht wirtschaftszweigspez. Maschinen, a. n. g.	32	2 086	1 049	319	153
29.31	H. v. land- u. forstwirtschaftlichen Zugmaschinen	1
29.32	H. v. sonst. land- u. forstwirtschaftlichen Maschinen	16
29.41	H. v. handgeführten kraftbetriebenen Werkzeugen	3	874	729	114	130
29.42	H. v. Werkzeugmaschinen f. d. Metallbearbeitung	43	3 780	2 125	554	147
29.43	H. v. Werkzeugmaschinen, a. n. g.	18	901	594	119	132
29.51	H. v. Masch. f. d. Metallerzeugung, v. Walzwerkseinricht. usw.	4	88	66	11	125
29.52	H. v. Bergwerks-, Bau- u. Baustoffmaschinen	14	552	341	73	132
29.53	H. v. Masch. f. d. Ernährungsgewerbe u. d. Tabakverarbeitung	15	714	464	97	136
29.54	H. v. Masch. f. d. Textil-, Bekleidungs- u. Ledergewerbe	15	1 471	992	205	139
29.55	H. v. Masch. f. d. Papiergewerbe	5	403	258	69	171
29.56	H. v. Masch. f. bestimmte Wirtschaftszweige, a. n. g.	122	10 178	6 132	1 458	143
29.71	H. v. elektrischen Haushaltsgeräten	4	244	199	32	131
29.72	H. v. nichtelektr. Heiz-, Koch-, Heißwasser-, Heißluftger. a. n. g.	8	373	288	50	134
29	Maschinenbau	450	34 125	21 622	4 842	142
DK	Maschinenbau	450	34 125	21 622	4 842	142
30.02	H. v. Datenverarbeitungsgeräten u. -einrichtungen	9	702	416	95	135
30	H. v. Büromaschinen, DV-Geräten u. -Einrichtungen	9	702	416	95	135
31.10	H. v. Elektromotoren, Generatoren u. Transformatoren	26	2 409	1 775	332	138
31.20	H. v. Elektrizitätsverteilungs- u. -schalteinrichtungen	63	5 316	3 345	734	138
31.30	H. v. isolierten Elektrokabeln, -leitungen u. -drähten	14	921	724	135	147
31.40	H. v. Akkumulatoren u. Batterien	5	591	470	77	130
31.50	H. v. elektrischen Lampen u. Leuchten	17	1 781	1 303	244	137
31.61	H. v. elektr. Ausrüstungen f. Motoren u. Fahrzeuge, a. n. g.	6	563	476	65	115
31.62	H. v. sonst. elektrischen Ausrüstungen, a. n. g.	30	814	374	120	147
31	H. v. Geräten der Elektrizitätserzeugung, -verteilung u. Ä.	161	12 395	8 467	1 707	138
32.10	H. v. elektronischen Bauelementen	29	10 550	5 019	1 465	139
32.20	H. v. Geräten u. Einrichtungen d. Telekommunikationstechnik	25	2 844	1 197	389	137
32.30	H. v. Rundfunkgeräten sowie phono- u. videotechn. Geräten	10	602	401	84	140
32	Rundfunk- u. Nachrichtentechnik	64	13 996	6 617	1 939	139
33.10	H. v. medizinischen Geräten u. orthopädischen Erzeugnissen	75	2 973	2 169	400	135
33.20	H. v. Mess-, Kontroll-, Navigations- u. ä. Instrumenten usw.	37	1 984	944	294	148

Monat April 2004

Bruttolohnsumme		Bruttogehaltsumme		Gesamtumsatz			Umsatz aus eigenen Erzeugnissen			WZ 2003
insgesamt	je Arbeiter	insgesamt	je Angest.	insgesamt	darunter Ausland	je tätiger Person	zusammen	darunter Ausland	je tätiger Person	
1 000 €	€	1 000 €	€	1 000 €		€	1 000 €		€	
762	1 756	203	2 446	10 910	.	21 103	10 624	.	20 549	28.73
2 176	1 680	1 136	2 764	16 345	5 483	9 581	15 600	5 286	9 144	28.74
1 861	1 463	941	2 704	15 172	2 857	9 365	14 810	2 857	9 142	28.75
34 871	1 643	17 173	2 694	239 493	30 497	8 677	230 173	28 528	8 340	28
48 934	1 737	22 451	2 813	399 891	73 498	11 060	387 301	71 368	10 711	DJ
.	29.11
3 041	2 038	2 055	3 201	43 013	25 066	20 156	42 489	24 928	19 910	29.12
.	29.13
4 260	2 048	2 216	3 134	28 754	9 823	10 317	28 697	9 819	10 297	29.14
530	1 749	441	3 150	3 313	464	7 479	2 763	443	6 237	29.21
3 557	1 864	3 430	3 353	24 366	3 250	8 313	21 555	2 887	7 354	29.22
2 032	1 765	2 265	2 779	24 209	10 069	12 314	23 271	9 720	11 837	29.23
1 860	1 773	3 154	3 041	18 567	2 735	8 901	18 456	2 685	8 848	29.24
.	29.31
.	29.32
1 313	1 801	418	2 883	29.41
4 045	1 904	5 415	3 272	26 878	5 805	7 111	26 561	5 731	7 027	29.42
985	1 658	871	2 837	29.43
92	1 394	62	2 818	399	.	4 534	393	.	4 466	29.51
514	1 507	451	2 137	8 390	.	15 199	6 941	.	12 574	29.52
760	1 638	629	2 516	5 525	990	7 738	5 483	990	7 679	29.53
1 867	1 882	1 415	2 954	17 193	12 479	11 688	16 770	12 146	11 400	29.54
445	1 725	482	3 324	2 001	.	4 965	1 680	.	4 169	29.55
12 791	2 086	13 687	3 383	112 591	52 936	11 062	102 664	45 924	10 087	29.56
273	1 372	150	3 333	1 048	.	4 295	728	.	2 984	29.71
341	1 184	186	2 188	3 586	.	9 614	3 572	.	9 576	29.72
41 265	1 908	39 677	3 173	361 593	139 554	10 596	341 787	130 628	10 016	29
41 265	1 908	39 677	3 173	361 593	139 554	10 596	341 787	130 628	10 016	DK
624	1 500	632	2 210	5 318	.	7 575	4 492	.	6 399	30.02
624	1 500	632	2 210	5 318	.	7 575	4 492	.	6 399	30
3 121	1 758	2 086	3 290	22 735	7 325	9 438	22 325	7 299	9 267	31.10
5 777	1 727	6 781	3 440	59 342	15 171	11 163	58 450	15 018	10 995	31.20
1 078	1 489	459	2 330	31.30
1 043	2 219	447	3 694	31.40
2 138	1 641	1 467	3 069	18 145	.	10 188	14 723	.	8 267	31.50
1 294	2 718	273	3 138	6 702	.	11 904	6 702	.	11 904	31.61
768	2 053	1 498	3 405	7 776	.	9 553	6 435	.	7 905	31.62
15 219	1 797	13 012	3 313	129 652	37 680	10 460	123 485	34 885	9 962	31
10 627	2 117	22 959	4 151	242 689	.	23 004	203 232	.	19 264	32.10
2 404	2 008	6 552	3 978	24 520	2 735	8 622	22 749	2 543	7 999	32.20
491	1 224	510	2 537	5 343	552	8 875	5 005	550	8 314	32.30
13 522	2 044	30 021	4 068	272 552	.	19 474	230 986	.	16 504	32
3 131	1 444	1 733	2 155	18 630	1 891	6 266	15 748	1 718	5 297	33.10
1 467	1 554	3 171	3 049	19 019	7 591	9 586	18 409	7 433	9 279	33.20

2. Ergebnisse der Betriebe nach Wirtschaftszweigen

Noch: 2.1. Betriebe, Personen, Arbeitsstunden, Löhne, Gehälter und Umsatz

WZ 2003	Wirtschaftszweig Hauptgruppe	Betriebe	Tätige Personen		Geleistete	Arbeits-
			insgesamt	darunter Arbeiter	Arbeits-	stunden je
					stunden	tät. Person
					1 000	Std.
33.30	H. v. industriellen Prozesssteuerungseinrichtungen	8	652	388	105	161
33.40	H. v. optischen u. fotografischen Geräten	5	99	67	15	152
33.50	H. v. Uhren	4	603	227	86	143
33	Medizin-, Mess-, Steuer-, Regelungstechnik, Optik, H. v. Uhren	129	6 311	3 795	900	143
DL	H. v. Büromaschinen; Elektrotechnik, Feinmechanik, Optik	363	33 404	19 295	4 640	139
34.10	H. v. Kraftwagen u. Kraftwagenmotoren	6
34.20	H. v. Karosserien, Aufbauten u. Anhängern	27
34.30	H. v. Teilen u. Zubehör f. Kraftwagen u. Kraftwagenmotoren	59	10 708	8 568	1 542	144
34	H. v. Kraftwagen u. Kraftwagenteilen	92	20 962	17 273	2 990	143
35.11	Schiffbau (oh. Boots- u. Yachtbau)	1
35.12	Boots- u. Yachtbau	1
35.20	Bahnindustrie	11	3 803	2 715	532	140
35.30	Luft- u. Raumfahrzeugbau	4
35.41	H. v. Krafträdern	2
35.42	H. v. Fahrrädern	4	421	330	68	162
35.43	H. v. Behindertenfahrzeugen	1
35	Sonstiger Fahrzeugbau	24	5 568	3 975	779	140
DM	Fahrzeugbau	116	26 530	21 248	3 769	142
36.11	H. v. Sitzmöbeln	16	1 161	933	161	139
36.12	H. v. Büro- u. Ladenmöbeln	19	867	598	116	134
36.13	H. v. Küchenmöbeln	5	444	291	62	140
36.14	H. v. sonst. Möbeln	26	1 492	1 178	208	139
36.15	H. v. Matratzen	5	446	401	61	137
36.22	H. v. Schmuck, Gold-, Silberschmiedew. (oh. Phantasieschm.)	1
36.30	H. v. Musikinstrumenten	15	1 188	1 026	178	150
36.40	H. v. Sportgeräten	3
36.50	H. v. Spielwaren	11	515	426	80	155
36.62	H. v. Besen u. Bürsten	7	506	416	76	150
36.63	H. v. Erzeugnissen, a. n. g.	11	587	421	88	150
36	H. v. Möbeln, Schmuck, Musikinstr., Sportgeräten, Spielw.	119	7 302	5 760	1 042	143
37.10	Recycling v. metallischen Altmaterialien u. Reststoffen	5	103	70	17	165
37.20	Recycling v. nicht metallischen Altmaterialien u. Reststoffen	22	763	553	119	156
37	Recycling	27	866	623	136	157
DN	H. v. Möbeln, Schmuck, Musikinstr., Sportg., Spielw.; Recycl.	146	8 168	6 383	1 178	144
D	Verarbeitendes Gewerbe	2 883	224 120	156 387	31 422	140
Hauptgruppen:						
A+EN	Vorleistungsgüterproduzenten und Energie	1 280	94 256	67 581	13 210	140
B	Investitionsgüterproduzenten	920	81 268	56 343	11 473	141
GG	Gebrauchsgüterproduzenten	125	8 353	6 253	1 181	141
VG	Verbrauchsgüterproduzenten	640	43 765	28 850	6 020	138
	Insgesamt	2 965	227 642	159 027	31 885	140

Monat April 2004

Bruttolohnsumme		Bruttogehaltsumme		Gesamtumsatz			Umsatz aus eigenen Erzeugnissen			WZ 2003
insgesamt	je Arbeiter	insgesamt	je Angest.	insgesamt	darunter Ausland	je tätiger Person	zusammen	darunter Ausland	je tätiger Person	
1 000 €	€	1 000 €	€	1 000 €	€	€	1 000 €	€	€	
767	1 977	885	3 352	4 684	-	7 184	4 564	-	7 000	33.30
121	1 806	104	3 250	33.40
363	1 599	1 399	3 721	33.50
5 850	1 542	7 291	2 898	49 972	13 499	7 918	46 088	13 094	7 303	33
35 215	1 825	50 956	3 612	457 493	157 322	13 696	405 050	153 825	12 126	DL
.	34.10
.	34.20
16 703	1 949	6 666	3 115	220 296	59 271	20 573	217 701	59 235	20 331	34.30
37 292	2 159	12 327	3 342	592 819	261 176	28 281	585 287	261 060	27 921	34
.	35.11
.	35.12
6 602	2 432	4 364	4 011	45 090	10 797	11 856	44 001	10 785	11 570	35.20
.	35.30
.	35.41
470	1 424	208	2 286	35.42
.	35.43
9 752	2 453	6 837	4 292	65 431	15 748	11 751	64 265	15 702	11 542	35
47 043	2 214	19 164	3 628	658 250	276 924	24 812	649 552	276 762	24 484	DM
1 464	1 569	572	2 509	16 530	.	14 238	16 512	.	14 222	36.11
783	1 309	610	2 268	5 389	253	6 216	5 108	253	5 892	36.12
496	1 704	409	2 673	4 449	.	10 020	4 442	.	10 005	36.13
1 750	1 486	668	2 127	13 145	3 680	8 810	12 981	3 669	8 700	36.14
515	1 284	117	2 600	3 943	.	8 841	3 940	.	8 834	36.15
.	36.22
1 600	1 559	358	2 210	6 072	3 807	5 111	4 934	2 989	4 153	36.30
.	36.40
522	1 225	176	1 978	2 092	440	4 062	2 092	440	4 062	36.50
481	1 156	153	1 700	5 251	.	10 377	4 070	.	8 043	36.62
610	1 449	469	2 825	4 273	.	7 279	4 148	.	7 066	36.63
8 301	1 441	3 574	2 318	61 518	12 000	8 425	58 569	10 771	8 021	36
114	1 629	113	3 424	3 791	.	36 806	3 775	.	36 650	37.10
926	1 675	507	2 414	8 988	.	11 780	6 259	.	8 203	37.20
1 041	1 671	620	2 551	12 779	1 750	14 756	10 034	1 691	11 587	37
9 342	1 464	4 193	2 349	74 297	13 749	9 096	68 603	12 462	8 399	DN
276 883	1 770	204 636	3 021	3 233 334	895 102	14 427	3 020 561	856 882	13 477	D
118 698	1 756	85 141	3 192	1 295 586	381 960	13 745	1 191 494	367 040	12 641	A+EN
111 221	1 974	80 544	3 231	1 193 033	440 187	14 680	1 153 534	429 661	14 194	B
9 244	1 478	5 558	2 647	79 965	18 822	9 573	77 333	17 882	9 258	GG
43 144	1 495	36 326	2 436	717 034	55 185	16 384	646 230	43 352	14 766	VG
282 307	1 775	207 569	3 025	3 285 619	896 155	14 433	3 068 590	857 935	13 480	

2. Ergebnisse der Betriebe nach Wirtschaftszweigen

2.2. Betriebe, Personen, Arbeitsstunden, Löhne, Gehälter, Umsatz – Veränderung zum Vormonat (in Prozent)

WZ 2003	Wirtschaftszweig Hauptgruppe	Betriebe	Tätige Personen		Geleistete Arbeits- stunden	Arbeits- stunden je tät. Person
			insgesamt	darunter Arbeiter		
10.20	Braunkohlenbergbau u. -veredlung	-
10	Kohlenbergbau, Torfgewinnung	-
CA	Kohlenbergbau, Torfgewinnung, Gew. v. Erdöl, Erdgas usw.	-
14.11	Gew. v. Naturwerksteinen u. Natursteinen, a. n. g.	-	1,5	2,2	-8,2	-9,5
14.12	Gew. v. Kalk- u. Gipsstein sowie Anhydrit, Dolomit u. Kreide	-	-	-	-15,0	-15,0
14.21	Gew. v. Kies u. Sand	-	4,9	6,7	-1,3	-6,0
14.22	Gew. v. Ton u. Kaolin	-	0,3	0,4	-8,3	-8,6
14.30	Gew. v. Mineralien f. d. H. v. chemischen Erzeugnissen	-
14	Gew. v. Steinen u. Erden, sonst. Bergbau	-
CB	Erzbergbau, Gew. v. Steinen u. Erden, sonst. Bergbau	-
C	Bergbau u. Gewinnung v. Steinen u. Erden	-	1,3	2,2	-11,1	-12,3
15.11	Schlachten (oh. Schlachten v. Geflügel)	11,1
15.12	Schlachten v. Geflügel	-
15.13	Fleischverarbeitung	-	-1,2	0,5	-5,5	-4,4
15.20	Fischverarbeitung	-	1,1	1,4	-	-1,1
15.31	Kartoffelverarbeitung	-
15.32	H. v. Frucht- u. Gemüsesäften	-
15.33	Obst- u. Gemüseverarbeitung, a. n. g.	-	-2,9	-3,0	-13,7	-11,2
15.41	H. v. rohen Ölen u. Fetten	-
15.43	H. v. Margarine u. ä. Nahrungsfetten	-
15.51	Milchverarbeitung	-	-0,1	-0,2	-7,5	-7,5
15.61	Mahl- u. Schälmaschinen	-	-5,7	-9,3	-12,8	-7,5
15.71	H. v. Futtermitteln für Nutztiere	-
15.72	H. v. Futtermitteln für sonst. Tiere	-
15.81	H. v. Backwaren (oh. Dauerbackwaren)	-	-0,1	0,2	-6,4	-6,3
15.82	H. v. Dauerbackwaren	-	2,2	2,5	-8,3	-10,3
15.83	H. v. Zucker	-
15.84	H. v. Süßwaren (oh. Dauerbackwaren)	-12,5	-8,3	-7,5	-32,4	-26,3
15.85	H. v. Teigwaren	-
15.86	Verarb. v. Kaffee u. Tee, H. v. Kaffee-Ersatz	-
15.87	H. v. Würzmitteln u. Soßen	-
15.89	H. v. sonst. Nahrungsmitteln (oh. Getränke)	-	3,0	1,6	-1,4	-4,3
15.91	H. v. Spirituosen	-	-0,9	-0,6	-3,3	-2,5
15.93	H. v. Traubenwein	-
15.96	H. v. Bier	-	0,1	1,2	-6,5	-6,6
15.97	H. v. Malz	-
15.98	Gew. natürl. Mineralwässer, H. v. Erfrischungsgetränken	-	1,7	2,3	-4,7	-6,2
15	Ernährungsgewerbe	-
16.00	Tabakverarbeitung	-
16	Tabakverarbeitung	-
DA	Ernährungsgewerbe u. Tabakverarbeitung	-	-0,3	0,2	-7,9	-7,6
17.11	Baumwollaufbereitung u. -spinnerei	-	-2,4	-2,7	-18,1	-16,0
17.13	Wollaufbereitung u. Kammgarnspinnerei	-

Monat April 2004

Bruttolohnsumme		Bruttogehaltsumme		Gesamtumsatz			Umsatz aus eigenen Erzeugnissen			WZ 2003
insgesamt	je Arbeiter	insgesamt	je Angest.	insgesamt	darunter Ausland	je tätiger Person	zusammen	darunter Ausland	je tätiger Person	
.	10.20
.	10
.	CA
-3,4	-5,5	11,2	12,4	50,5	.	48,3	50,7	.	48,6	14.11
7,0	7,0	-	-	30,0	.	30,0	34,5	.	34,5	14.12
4,5	-2,0	-9,1	-9,8	23,0	x	17,2	28,0	x	21,9	14.21
-2,8	-3,2	-9,5	-9,5	-3,6	-8,4	-3,9	-5,2	-8,4	-5,5	14.22
.	14.30
.	14
.	CB
-4,3	-6,4	-5,1	-3,9	9,5	-2,0	8,1	9,3	-2,0	7,9	C
.	15.11
.	15.12
-0,5	-1,0	-1,2	3,8	-0,3	.	0,8	0,1	.	1,3	15.13
-5,2	-6,5	5,3	5,3	-22,2	x	-23,0	-22,2	x	-23,0	15.20
.	15.31
.	15.32
-5,2	-2,3	-8,1	-5,6	-17,8	.	-15,3	-20,3	.	-17,9	15.33
.	15.41
.	15.43
3,7	3,9	3,2	3,0	-8,6	.	-8,5	-8,0	.	-8,0	15.51
-11,8	-2,7	-3,9	-5,1	-19,5	x	-14,6	-14,2	x	-9,0	15.61
.	15.71
.	15.72
1,1	0,8	2,8	3,5	-3,2	.	-3,1	-3,3	.	-3,2	15.81
-0,8	-3,2	-3,0	-3,0	-13,4	.	-15,2	-13,6	.	-15,4	15.82
.	15.83
-12,0	-4,9	-7,1	5,7	-38,9	.	-33,4	-39,3	.	-33,8	15.84
.	15.85
.	15.86
.	15.87
2,5	0,9	10,1	2,1	15.89
1,0	1,7	-8,0	-6,5	15.91
.	15.93
3,8	2,6	17,4	19,3	9,2	.	9,1	9,6	.	9,5	15.96
.	15.97
-4,8	-6,9	16,1	16,1	3,6	x	1,9	3,7	x	2,0	15.98
.	15
.	16.00
.	16
0,5	0,3	4,8	6,3	-5,4	-4,8	-5,1	-5,1	1,9	-4,8	DA
-8,8	-6,3	1,1	2,3	-10,5	-1,5	-8,2	-10,2	-1,5	-7,9	17.11
.	17.13

2. Ergebnisse der Betriebe nach Wirtschaftszweigen

Noch: 2.2. Betriebe, Personen, Arbeitsstunden, Löhne, Gehälter, Umsatz – Veränderung zum Vormonat (in Prozent)

WZ 2003	Wirtschaftszweig Hauptgruppe	Betriebe	Tätige Personen		Geleistete Arbeits- stunden	Arbeits- stunden je tät. Person
			insgesamt	darunter Arbeiter		
17.16	H. v. Nähgarn	-
17.21	Baumwollweberei	-	-1,8	-1,9	-10,3	-8,7
17.23	Kammgarnweberei	-
17.24	Seiden- u. Filamentgarnweberei	-	1,6	2,3	-2,6	-4,1
17.25	Sonst. Weberei	-
17.30	Textilveredlung	-	-0,1	-0,3	-9,2	-9,1
17.40	H. v. konfektionierten Textilwaren (oh. Bekleidung)	-	0,1	-	-13,4	-13,5
17.51	H. v. Teppichen	-
17.52	H. v. Seilerwaren	-
17.53	H. v. Vliesstoff u. Erzeugnissen daraus (oh. Bekleidung)	-	-1,1	-1,7	-8,6	-7,6
17.54	Textilgewerbe, a. n. g.	-	-1,4	-1,9	-14,9	-13,7
17.60	H. v. gewirktem u. gestricktem Stoff	-	-1,5	-1,8	-10,7	-9,3
17.71	H. v. Strumpfwaren	-	0,3	0,4	-11,7	-12,0
17.72	H. v. Pullovern, Strickjacken u. ä. Waren	-	-36,7	-43,9	-33,3	5,4
17	Textilgewerbe	-	-1,4	-1,7	-12,0	-10,8
18.21	H. v. Arbeits- u. Berufsbekleidung	-	-1,2	-2,3	-15,2	-14,2
18.22	H. v. Oberbekleidung (oh. Arbeits- u. Berufsbekleidung)	-	-0,5	-0,7	-13,6	-13,2
18.23	H. v. Wäsche	-	-1,3	-1,3	-15,6	-14,5
18.24	H. v. sonst. Bekleidung u. Bekleidungszubehör	-	-0,6	0,8	-4,2	-3,6
18	Bekleidungsgewerbe	-	-1,1	-1,1	-14,2	-13,2
DB	Textil- u. Bekleidungsgewerbe	-	-1,3	-1,6	-12,3	-11,1
19.10	H. v. Leder u. Lederfaserstoff	-
19.20	Lederverarbeitung (oh. H. v. Lederbekleidung u. Schuhen)	-	1,4	1,7	-9,1	-10,4
19.30	H. v. Schuhen	-14,3	4,0	4,9	-3,7	-7,5
19	Ledergewerbe	-8,3
DC	Ledergewerbe	-8,3
20.10	Säge-, Hobel- u. Holzimprägnierwerke	-	2,8	2,7	-6,7	-9,2
20.20	H. v. Furnier-, Sperrholz-, Holzfaser- u. Holzspanplatten	-
20.30	H. v. Konstruktions-, Fertigt. a. Holz	-	0,8	1,1	-8,2	-8,9
20.40	H. v. Verpackungsm., Lagerbehältern, Ladungsträgern a. Holz	-
20.51	H. v. Holzwaren, a. n. g. (oh. H. v. Möbeln)	-	-0,5	-0,7	-10,3	-9,8
20	Holzgewerbe (oh. H. v. Möbeln)	-	0,6	0,6	-8,6	-9,1
DD	Holzgewerbe (oh. H. v. Möbeln)	-	0,6	0,6	-8,6	-9,1
21.12	H. v. Papier, Karton u. Pappe	-	-0,5	-0,4	-11,5	-11,0
21.21	H. v. Wellpapier, -pappe u. Verpackungsmitteln a. Papier usw.	-	-0,5	-0,5	-11,6	-11,2
21.22	H. v. Haushalts-, Hygiene-, Toilettenartikeln a. Zellstoff usw.	-	-0,8	-1,1	-14,4	-13,7
21.23	H. v. Schreibwaren u. Bürobedarf a. Papier, Karton u. Pappe	-	-3,1	-4,0	-17,2	-14,6
21.24	H. v. Tapeten	-
21.25	H. v. sonst. Waren a. Papier, Karton u. Pappe	-
21	Papiergewerbe	-	-0,8	-0,8	-12,1	-11,5
22.11	Verlegen v. Büchern	-	-2,1	-	-8,2	-6,3
22.12	Verlegen v. Zeitungen	-	-0,1	0,6	-11,2	-11,1
22.13	Verlegen v. Zeitschriften	-

Monat April 2004

Bruttolohnsumme		Bruttogehaltsumme		Gesamtumsatz			Umsatz aus eigenen Erzeugnissen			WZ 2003
insgesamt	je Arbeiter	insgesamt	je Angest.	insgesamt	darunter Ausland	je tätiger Person	zusammen	darunter Ausland	je tätiger Person	
.	17.16
-8,1	-6,3	-10,6	-9,4	-9,4	-4,2	-7,8	-7,2	1,7	-5,6	17.21
.	17.23
-2,5	-4,8	0,4	1,1	17.24
.	17.25
-1,9	-1,6	-5,2	-5,6	-3,2	-0,1	-3,0	-6,8	-4,0	-6,7	17.30
-7,4	-7,4	-3,7	-4,3	-9,0	-26,3	-9,1	-9,0	-26,2	-9,1	17.40
.	17.51
.	17.52
-7,1	-5,4	5,5	2,9	-12,5	.	-11,5	-12,5	.	-11,5	17.53
-6,6	-4,8	-2,2	-2,4	-12,6	-19,2	-11,3	-11,5	-19,0	-10,2	17.54
-9,0	-7,4	4,7	5,6	-10,9	-9,9	-9,5	-10,9	-9,9	-9,5	17.60
-4,1	-4,5	-1,3	-0,8	17.71
-36,4	13,4	-8,0	4,7	17.72
-6,7	-5,2	-3,3	-2,9	-10,2	-7,8	-8,9	-10,2	-7,2	-9,0	17
.	18.21
-6,1	-3,9	-0,3	-0,3	18.21
-13,1	-12,5	-9,2	-9,2	-53,5	.	-53,3	-53,5	.	-53,3	18.22
-2,9	-1,7	-1,6	-0,1	-14,2	-23,9	-13,1	-14,7	-23,9	-13,6	18.23
-2,4	-3,2	2,3	8,0	18.24
-4,2	-3,2	-1,4	-0,2	-22,2	-37,9	-21,3	-21,9	-34,8	-21,0	18
.	DB
-6,5	-5,0	-3,0	-2,5	-11,3	-8,8	-10,1	-11,4	-8,1	-10,2	DB
.	19.10
-5,1	-6,6	-9,5	-9,5	19.20
3,0	-1,7	-	2,8	19.30
.	19
.	DC
-2,1	-4,7	1,5	-1,7	9,8	5,3	6,7	10,2	5,3	7,2	20.10
.	20.20
-3,2	-4,2	-1,4	-1,1	-9,9	-5,3	-10,6	-10,3	-5,3	-10,9	20.30
.	20.40
-2,5	-1,8	2,2	1,5	-6,7	30,3	-6,2	-3,5	41,8	-3,0	20.51
-1,1	-1,7	-46,0	-46,2	-16,1	.	-16,5	-13,2	.	-13,6	20
-1,1	-1,7	-46,0	-46,2	-16,1	.	-16,5	-13,2	.	-13,6	DD
7,6	8,1	6,5	7,2	-5,1	-3,0	-4,6	-4,9	-2,9	-4,4	21.12
-4,2	-3,7	0,3	0,7	-6,4	-15,5	-6,0	-5,9	-15,5	-5,5	21.21
-4,5	-3,5	2,8	2,1	-13,7	2,1	-13,0	-14,7	2,0	-14,0	21.22
-7,5	-3,6	-3,8	-3,8	-5,4	12,7	-2,3	-5,2	12,7	-2,2	21.23
.	21.24
.	21.25
0,8	1,6	4,3	4,9	-7,8	-2,6	-7,1	-7,4	-2,5	-6,7	21
-10,0	-10,0	-2,3	-0,1	-23,5	.	-21,9	-26,6	.	-25,0	22.11
75,6	74,6	15,0	15,4	-12,1	x	-12,0	-12,1	x	-12,0	22.12
.	22.13

2. Ergebnisse der Betriebe nach Wirtschaftszweigen

Noch: 2.2. Betriebe, Personen, Arbeitsstunden, Löhne, Gehälter, Umsatz – Veränderung zum Vormonat (in Prozent)

WZ 2003	Wirtschaftszweig Hauptgruppe	Betriebe	Tätige Personen		Geleistete Arbeits- stunden	Arbeits- stunden je tät. Person
			insgesamt	darunter Arbeiter		
22.21	Drucken v. Zeitungen	-
22.22	Drucken anderer Druckerzeugnisse	-	0,6	-0,8	-9,5	-10,0
22.23	Druckweiterverarbeitung	-	-0,4	-	-7,5	-7,2
22.24	Druck- u. Mediovorstufe	-	4,3	62,5	-	-4,2
22.25	Erbringung v. sonst. druckbezogenen Dienstleistungen	-
22.31	Vervielfältigung v. bespielten Tonträgern	-
22	Verlagsgew., Druckgew., Vervielf. bespielter Tonträger usw.	-	-0,1	-0,2	-10,2	-10,1
DE	Papier-, Verlags- u. Druckgewerbe	-	-0,4	-0,5	-11,0	-10,7
23.20	Mineralölverarbeitung	-
23	Kokerei, Mineralölverarb., H. u. Verarb. v. Spalt-, Brutstoffen	-
DF	Kokerei, Mineralölverarb., H. u. Verarb. v. Spalt-, Brutstoffen	-
24.11	H. v. Industriegasen	-
24.12	H. v. Farbstoffen u. Pigmenten	-
24.13	H. v. sonst. anorganischen Grundstoffen u. Chemikalien	-
24.14	H. v. sonst. organischen Grundstoffen u. Chemikalien	-
24.15	H. v. Düngemitteln u. Stickstoffverbindungen	-
24.16	H. v. Kunststoffen in Primärformen	-	-0,5	-0,8	-11,2	-10,8
24.20	H. v. Schädlingsbekämpfungs-, Pflanzenschutzmitteln usw.	-
24.30	H. v. Anstrichmitteln, Druckfarben u. Kitten	-	1,2	1,0	-9,2	-10,3
24.41	H. v. pharmazeutischen Grundstoffen	-
24.42	H. v. pharmaz. Spezialitäten u. sonst. pharmaz. Erzeugnissen	-
24.51	H. v. Seifen, Wasch-, Reinigungs- u. Poliermitteln	-	-1,2	1,5	-12,7	-11,7
24.52	H. v. Duftstoffen u. Körperpflegemitteln	-	-0,1	-0,4	-10,1	-10,0
24.61	H. v. pyrotechnischen Erzeugnissen	-
24.62	H. v. Klebstoffen u. Gelatine	-	-0,9	-	-11,1	-10,3
24.63	H. v. etherischen Ölen	-
24.65	H. v. unbespielten Ton-, Bild- u. Datenträgern	-
24.66	H. v. sonst. chemischen Erzeugnissen, a. n. g.	-	2,4	2,6	-2,2	-4,5
24.70	H. v. Chemiefasern	-
24	H. v. chemischen Erzeugnissen	-	-0,1	0,0	-9,3	-9,2
DG	H. v. chemischen Erzeugnissen	-	-0,1	0,0	-9,3	-9,2
25.11	H. v. Bereifungen	-
25.12	Runderneuerung v. Bereifungen	-
25.13	H. v. sonst. Gummiwaren	-	0,6	1,4	-10,9	-11,5
25.21	H. v. Platten, Folien, Schläuchen u. Profilen a. Kunststoffen	-	0,5	0,5	-8,7	-9,2
25.22	H. v. Verpackungsmitteln a. Kunststoffen	-	1,0	1,0	-9,3	-10,2
25.23	H. v. Baubedarfsartikeln a. Kunststoffen	-	0,9	1,6	-5,9	-6,8
25.24	H. v. sonst. Kunststoffwaren	-	0,5	0,4	-10,3	-10,7
25	H. v. Gummi- u. Kunststoffwaren	-	0,7	0,8	-9,0	-9,6
DH	H. v. Gummi- u. Kunststoffwaren	-	0,7	0,8	-9,0	-9,6
26.11	H. v. Flachglas	-
26.12	Veredlung u. Bearbeitung v. Flachglas	-	-0,8	-1,0	-7,4	-6,6
26.13	H. v. Hohlglas	-	1,7	2,4	-1,1	-2,8

Monat April 2004

Bruttolohnsumme		Bruttogehaltsumme		Gesamtumsatz			Umsatz aus eigenen Erzeugnissen			WZ 2003
insgesamt	je Arbeiter	insgesamt	je Angest.	insgesamt	darunter Ausland	je tätiger Person	zusammen	darunter Ausland	je tätiger Person	
.	22.21
-2,6	-1,8	7,1	3,0	-25,6	.	-26,0	-25,6	.	-26,0	22.22
1,3	1,3	2,0	4,3	-6,0	.	-5,6	-6,0	.	-5,7	22.23
-6,2	-42,3	0,7	6,1	-34,9	x	-37,6	-27,1	x	-30,1	22.24
.	22.25
.	22.31
28,8	29,1	11,2	11,2	-16,7	-52,9	-16,6	-16,7	-53,2	-16,6	22
14,4	15,0	9,4	9,6	-12,0	-11,7	-11,7	-11,8	-11,7	-11,5	DE
.	23.20
.	23
.	DF
.	24.11
.	24.12
.	24.13
.	24.14
.	24.15
29,9	31,0	11,7	11,7	-7,0	-6,8	-6,5	-8,0	-9,6	-7,5	24.16
.	24.20
-0,7	-1,7	0,8	-0,9	-10,2	-10,3	-11,2	-5,9	-9,1	-7,0	24.30
.	24.41
.	24.42
0,3	-1,1	-10,0	-5,3	-5,2	.	-4,1	-5,2	.	-4,1	24.51
3,9	4,3	-17,3	-17,6	-15,6	.	-15,5	-15,3	.	-15,2	24.52
.	24.61
-11,6	-11,6	37,5	40,5	24.62
.	24.63
.	24.65
25,3	22,1	11,1	9,0	4,6	17,2	2,2	4,7	17,0	2,3	24.66
.	24.70
3,8	3,7	-3,1	-3,0	-6,8	-4,8	-6,7	-5,7	-4,8	-5,7	24
3,8	3,7	-3,1	-3,0	-6,8	-4,8	-6,7	-5,7	-4,8	-5,7	DG
.	25.11
.	25.12
-2,6	-4,0	-4,7	-3,0	0,5	-8,9	-0,2	2,0	-11,2	1,4	25.13
-4,3	-4,8	1,2	0,9	0,5	2,6	0,0	-0,7	0,8	-1,2	25.21
-3,3	-4,3	0,9	-0,1	-9,2	.	-10,1	-8,6	.	-9,6	25.22
-1,4	-3,0	0,1	0,7	-10,7	11,3	-11,5	-11,2	11,3	-12,0	25.23
-6,8	-7,2	-2,9	-3,7	-10,3	-4,3	-10,8	-11,9	-8,1	-12,3	25.24
-4,6	-5,4	-0,8	-0,9	-10,0	-5,3	-10,6	-9,2	-7,2	-9,7	25
-4,6	-5,4	-0,8	-0,9	-10,0	-5,3	-10,6	-9,2	-7,2	-9,7	DH
.	26.11
-0,6	0,5	-1,6	-1,1	4,1	-4,7	5,0	5,8	-2,1	6,7	26.12
4,0	1,6	5,5	6,4	-9,1	-13,7	-10,6	-9,1	-13,6	-10,6	26.13

2. Ergebnisse der Betriebe nach Wirtschaftszweigen

Noch: 2.2. Betriebe, Personen, Arbeitsstunden, Löhne, Gehälter, Umsatz – Veränderung zum Vormonat (in Prozent)

WZ 2003	Wirtschaftszweig Hauptgruppe	Betriebe	Tätige Personen		Geleistete Arbeits- stunden	Arbeits- stunden je tät. Person
			insgesamt	darunter Arbeiter		
26.14	H. v. Glasfasern u. Waren daraus	-	0,3	1,2	-6,9	-7,2
26.15	H., Veredl., Bearb. v. sonst. Glas einschl. techn. Glaswaren	-
26.21	H. v. keramischen Haushaltswaren u. Ziergegenständen	-
26.22	H. v. Sanitärkeramik	-
26.23	H. v. keramischen Isolatoren u. Isolierteilen	-
26.25	H. v. keramischen Erzeugnissen, a. n. g.	-
26.26	H. v. feuerfesten keramischen Werkstoffen u. Waren	-	0,7	2,0	-9,4	-10,0
26.30	H. v. keramischen Wand- u. Bodenfliesen u. -platten	-
26.40	H. v. Ziegeln u. sonst. Baukeramik	-	0,4	0,8	18,2	17,7
26.61	H. v. Erzeugn. a. Beton, Zement u. Kalksandstein f. d. Bau	-	4,8	6,4	2,9	-1,8
26.62	H. v. Gipserzeugnissen f. d. Bau	-
26.63	H. v. Frischbeton (Transportbeton)	-	-0,2	-0,3	-1,3	-1,1
26.64	H. v. Mörtel u. anderem Beton (Trockenbeton)	-	0,9	10,1	-5,6	-6,5
26.65	H. v. Faserzementwaren	-
26.66	H. v. Erzeugnissen a. Beton, Zement u. Gips, a. n. g.	-
26.70	Be- u. Verarbeitung v. Natur- u. Naturwerksteinen, a. n. g.	-
26.81	H. v. Mühl-, Mahl-, Schleif-, Wetz-, Poliersteinen, Schleifstoffen	-
26.82	H. v. sonst. Erzeugn. a. nicht metallischen Mineralien, a. n. g.	-
26	Glasgewerbe, H. v. Keramik, Verarb. v. Steinen u. Erden	-	1,0	1,7	-3,8	-4,8
DI	Glasgewerbe, H. v. Keramik, Verarb. v. Steinen u. Erden	-	1,0	1,7	-3,8	-4,8
27.10	Erzeugung v. Roheisen, Stahl u. Ferrolegierungen	-	-	-0,1	-11,9	-11,9
27.21	H. v. Rohren, Rohrform-, Rohrverschlussstücken a. Gusseisen	-
27.22	H. v. Stahlrohren, Rohrformstücken usw. a. Stahl	-
27.31	H. v. Blankstahl	-
27.32	H. v. Kaltband mit einer Breite v. weniger als 600 mm	-
27.33	H. v. Kaltprofilen	-
27.41	Erzeugung u. erste Bearbeitung v. Edelmetallen	-
27.42	Erzeugung u. erste Bearbeitung v. Aluminium	-
27.43	Erzeugung u. erste Bearbeitung v. Blei, Zink u. Zinn	-	-0,4	-0,4	-9,1	-8,8
27.44	Erzeugung u. erste Bearbeitung v. Kupfer	-
27.45	Erzeugung u. erste Bearbeitung v. sonst. NE-Metallen	-
27.51	Eisengießereien	-	0,5	0,6	-10,6	-11,1
27.52	Stahlgießereien	-
27.53	Leichtmetallgießereien	-	-0,3	-0,5	-9,7	-9,5
27.54	Buntmetallgießereien	-
27	Metallerzeugung u. -bearbeitung	-	0,2	0,3	-11,0	-11,2
28.11	H. v. Metallkonstruktionen	0,8	0,0	0,0	-10,8	-10,8
28.12	H. v. Ausbauelementen a. Metall	-	-1,2	-1,7	-9,3	-8,2
28.21	H. v. Metallbehältern m. Fassungsvermögen v. mehr a. 300 l	-
28.22	H. v. Heizkörpern u. -kesseln f. Zentralheizungen	-
28.30	H. v. Dampfkesseln (oh. Zentralheizungskessel)	-	0,9	2,0	-7,5	-8,4
28.40	H. v. Schmiede-, Press-, Zieh- u. Stanzteilen usw.	2,8	2,9	2,9	-9,2	-11,7
28.51	Oberflächenveredlung u. Wärmebehandlung	-	0,6	-	-6,7	-7,2
28.52	Mechanik, a. n. g.	2,5	1,7	1,6	-10,1	-11,5
28.62	H. v. Werkzeugen	-	-0,6	-0,7	-10,9	-10,4
28.63	H. v. Schlössern u. Beschlägen a. unedl. Metallen	-	-0,4	-0,7	-16,3	-16,0
28.71	H. v. Metallbehältern m. Fassungsverm. v. 300 l oder weniger	100,0
28.72	H. v. Verpackungen u. Verschlüssen a. Eisen, Stahl, NE-Metall	-

Monat April 2004

Bruttolohnsumme		Bruttogehaltsumme		Gesamtumsatz			Umsatz aus eigenen Erzeugnissen			WZ 2003
insgesamt	je Arbeiter	insgesamt	je Angest.	insgesamt	darunter Ausland	je tätiger Person	zusammen	darunter Ausland	je tätiger Person	
3,1	1,9	4,8	6,3	-22,6	.	-22,9	-24,8	.	-25,0	26.14
.	26.15
.	26.21
.	26.22
.	26.23
.	26.25
-1,7	-3,6	8,7	11,6	7,3	55,5	6,5	-3,4	14,4	-4,1	26.26
.	26.30
22,6	21,6	-4,0	-3,0	-12,7	.	-13,1	30,4	.	29,8	26.40
9,3	2,7	-2,5	-3,4	29,7	.	23,7	25,5	.	19,7	26.61
.	26.62
2,4	2,7	7,6	7,6	20,6	x	20,8	21,1	x	21,3	26.63
4,8	-4,8	-8,7	-4,4	40,0	.	38,8	40,8	.	39,6	26.64
.	26.65
.	26.66
.	26.70
.	26.81
.	26.82
4,2	2,5	1,1	1,9	2,7	-1,8	1,7	7,3	-2,5	6,3	26
4,2	2,5	1,1	1,9	2,7	-1,8	1,7	7,3	-2,5	6,3	DI
5,9	6,0	3,3	2,7	-16,7	.	-16,7	-16,7	.	-16,7	27.10
.	27.21
.	27.22
.	27.31
.	27.32
.	27.33
.	27.41
.	27.42
-0,2	0,3	-10,7	-10,7	-13,5	.	-13,2	-14,6	.	-14,3	27.43
.	27.44
.	27.45
-2,3	-2,9	-1,8	-1,8	-2,4	-4,0	-2,9	-1,7	-3,7	-2,2	27.51
.	27.52
-4,5	-4,0	1,3	0,5	-9,8	-5,3	-9,6	-10,4	-4,5	-10,2	27.53
.	27.54
0,8	0,6	-1,7	-1,7	-9,1	-11,2	-9,4	-9,1	-11,2	-9,3	27
-3,1	-3,1	3,5	3,5	-24,2	.	-24,1	-26,1	.	-26,0	28.11
-3,7	-2,0	-1,4	-1,8	9,3	.	10,6	9,3	.	10,6	28.12
.	28.21
.	28.22
-0,7	-2,6	10,7	13,3	-6,7	.	-7,5	-6,9	.	-7,7	28.30
-1,6	-4,4	1,0	-1,5	-11,1	-6,5	-13,5	-11,9	-6,5	-14,3	28.40
0,2	0,2	-3,2	-6,2	-3,6	86,3	-4,1	-3,8	85,6	-4,3	28.51
-4,6	-6,1	0,8	-1,3	-6,7	-14,8	-8,2	-5,5	9,6	-7,1	28.52
-2,5	-1,8	4,9	5,1	-37,8	.	-37,5	-38,0	.	-37,6	28.62
-6,2	-5,6	-2,5	-3,3	-8,7	.	-8,3	-8,3	.	-7,9	28.63
.	28.71
.	28.72

2. Ergebnisse der Betriebe nach Wirtschaftszweigen

Noch: 2.2. Betriebe, Personen, Arbeitsstunden, Löhne, Gehälter, Umsatz – Veränderung zum Vormonat (in Prozent)

WZ 2003	Wirtschaftszweig Hauptgruppe	Betriebe	Tätige Personen		Geleistete Arbeits- stunden	Arbeits- stunden je tät. Person
			insgesamt	darunter Arbeiter		
28.73	H. v. Drahtwaren	-	-0,2	-0,2	-6,0	-5,8
28.74	H. v. Schrauben, Nieten, Ketten u. Federn	-	-0,1	-0,2	-14,8	-14,7
28.75	H. v. sonst. Metallwaren, a. n. g.	-	0,1	0,5	-7,1	-7,3
28	H. v. Metallerzeugnissen	1,1	0,5	0,5	-10,4	-10,8
DJ	Metallerzeugung u. -bearbeitung, H. v. Metallerzeugnissen	1,0	0,4	0,4	-10,5	-10,9
29.11	H. v. Verbrennungsmotoren, Turbinen (oh. f. Luft-, Straßenfzg.)	-
29.12	H. v. Pumpen u. Kompressoren	-	0,2	0,7	-10,6	-10,8
29.13	H. v. Armaturen	-
29.14	H. v. Lagern, Getrieben, Zahnrädern u. Antriebselementen	-	-0,9	-1,1	-12,2	-11,5
29.21	H. v. Öfen u. Brennern	-	-2,0	0,7	-8,2	-6,4
29.22	H. v. Hebezeugen u. Fördermitteln	-	0,9	1,0	-9,1	-9,9
29.23	H. v. Kälte- u. Lufttechn. Erzeugnissen, nicht f. d. Haushalt	-	-0,3	0,2	-4,4	-4,1
29.24	H. v. sonst. nicht wirtschaftszweigspez. Maschinen, a. n. g.	-3,0	-1,8	-1,1	-9,9	-8,2
29.31	H. v. land- u. forstwirtschaftlichen Zugmaschinen	-
29.32	H. v. sonst. land- u. forstwirtschaftlichen Maschinen	-
29.41	H. v. handgeführten kraftbetriebenen Werkzeugen	-	-	-0,3	-15,6	-15,6
29.42	H. v. Werkzeugmaschinen f. d. Metallbearbeitung	-	-0,9	-0,6	-11,5	-10,7
29.43	H. v. Werkzeugmaschinen, a. n. g.	-	0,7	0,7	-13,8	-14,3
29.51	H. v. Masch. f. d. Metallerzeugung, v. Walzwerkseinricht. usw.	-	1,1	1,5	-8,3	-9,4
29.52	H. v. Bergwerks-, Bau- u. Baustoffmaschinen	-6,7	1,1	1,5	-11,0	-11,9
29.53	H. v. Masch. f. d. Ernährungsgewerbe u. d. Tabakverarbeitung	-	0,3	0,9	-11,8	-12,1
29.54	H. v. Masch. f. d. Textil-, Bekleidungs- u. Ledergewerbe	-	-0,2	-0,8	-6,8	-6,6
29.55	H. v. Masch. f. d. Papiergewerbe	-	1,5	2,8	-	-1,5
29.56	H. v. Masch. f. bestimmte Wirtschaftszweige, a. n. g.	1,7	0,8	1,7	-11,1	-11,8
29.71	H. v. elektrischen Haushaltsgeräten	-	-2,4	-2,5	-11,1	-8,9
29.72	H. v. nichtelektr. Heiz-, Koch-, Heißwasser-, Heißluftger. a. n. g.	-	-0,5	-	-12,3	-11,8
29	Maschinenbau	-	0,0	0,4	-10,6	-10,6
DK	Maschinenbau	-	0,0	0,4	-10,6	-10,6
30.02	H. v. Datenverarbeitungsgeräten u. -einrichtungen	-10,0	-0,7	-0,5	-12,0	-11,4
30	H. v. Büromaschinen, DV-Geräten u. -Einrichtungen	-10,0	-0,7	-0,5	-12,0	-11,4
31.10	H. v. Elektromotoren, Generatoren u. Transformatoren	-	-0,5	-0,8	-11,7	-11,3
31.20	H. v. Elektrizitätsverteilungs- u. -schalteinrichtungen	1,6	0,9	1,1	-9,5	-10,3
31.30	H. v. isolierten Elektrokabeln, -leitungen u. -drähten	-	0,9	1,0	-6,2	-7,1
31.40	H. v. Akkumulatoren u. Batterien	-	-3,7	-3,9	-12,5	-9,1
31.50	H. v. elektrischen Lampen u. Leuchten	-	0,1	0,2	-13,5	-13,6
31.61	H. v. elektr. Ausrüstungen f. Motoren u. Fahrzeuge, a. n. g.	-	-0,7	-0,6	-21,7	-21,1
31.62	H. v. sonst. elektrischen Ausrüstungen, a. n. g.	11,1	30,0	32,6	17,6	-9,5
31	H. v. Geräten der Elektrizitätserzeugung, -verteilung u. Ä.	2,5	1,7	1,2	-9,5	-11,0
32.10	H. v. elektronischen Bauelementen	-	0,3	0,2	-6,4	-6,7
32.20	H. v. Geräten u. Einrichtungen d. Telekommunikationstechnik	-3,8	-0,1	-1,0	-28,2	-28,2
32.30	H. v. Rundfunkgeräten sowie phono- u. videotechn. Geräten	-	1,5	3,9	-	-1,5
32	Rundfunk- u. Nachrichtentechnik	-1,5	0,3	0,2	-11,6	-11,8
33.10	H. v. medizinischen Geräten u. orthopädischen Erzeugnissen	-	-1,1	-1,7	-12,7	-11,7
33.20	H. v. Mess-, Kontroll-, Navigations- u. ä. Instrumenten usw.	-	-0,3	-0,5	-10,6	-10,4

Monat April 2004

Bruttolohnsumme		Bruttogehaltsumme		Gesamtumsatz			Umsatz aus eigenen Erzeugnissen			WZ 2003
insgesamt	je Arbeiter	insgesamt	je Angest.	insgesamt	darunter Ausland	je tätiger Person	zusammen	darunter Ausland	je tätiger Person	
0,1	0,4	2,0	2,0	-6,2	.	-6,0	-5,3	.	-5,1	28.73
-6,7	-6,5	11,5	11,2	-7,8	-6,2	-7,7	-7,2	-5,8	-7,2	28.74
-1,6	-2,1	4,8	6,0	-8,0	-16,8	-8,2	-8,0	-16,8	-8,1	28.75
-2,6	-3,0	3,2	2,6	-14,5	-26,9	-14,9	-14,9	-27,1	-15,3	28
-1,6	-2,0	2,0	1,6	-12,4	-18,5	-12,8	-12,6	-18,3	-13,0	DJ
.	29.11
-2,6	-3,3	3,4	4,5	1,0	6,8	0,8	1,4	7,0	1,2	29.12
.	29.13
-4,4	-3,3	-4,9	-4,6	-4,2	7,2	-3,3	-4,2	7,2	-3,3	29.14
-7,0	-7,6	2,3	10,4	-3,0	-35,8	-1,0	-2,7	-32,3	-0,7	29.21
-9,9	-10,7	3,4	2,6	-15,3	-23,3	-16,0	-17,1	-31,8	-17,8	29.22
-2,8	-3,0	-4,8	-3,9	-8,0	23,4	-7,7	-5,8	34,0	-5,5	29.23
-3,4	-2,3	-9,1	-6,8	-13,7	-66,0	-12,2	-13,8	-66,5	-12,2	29.24
.	29.31
.	29.32
-17,4	-17,1	-11,6	-12,8	29.41
-4,0	-3,4	5,8	7,3	-28,6	-36,2	-28,0	-28,7	-36,2	-28,1	29.42
-6,1	-6,7	0,2	-0,4	29.43
-1,1	-2,6	-	-	-8,1	.	-9,1	-9,2	.	-10,3	29.51
-1,5	-3,0	4,9	4,4	62,3	.	60,5	116,8	.	114,4	29.52
1,5	0,6	2,3	3,1	-3,4	3,9	-3,6	-2,8	3,9	-3,1	29.53
-4,4	-3,6	-2,0	-3,0	1,3	-0,2	1,5	1,4	-	1,6	29.54
6,5	3,6	-6,2	-5,6	-27,7	.	-28,8	-36,9	.	-37,9	29.55
-3,1	-4,7	-6,3	-5,9	-27,0	-36,5	-27,6	-28,3	-39,0	-28,9	29.56
-3,9	-1,5	41,5	44,7	-12,8	.	-10,7	-19,8	.	-17,9	29.71
-7,8	-7,8	0,5	2,9	-7,3	.	-6,8	-6,3	.	-5,8	29.72
-4,5	-4,9	-2,7	-2,0	-15,5	-19,5	-15,5	-15,7	-19,8	-15,7	29
-4,5	-4,9	-2,7	-2,0	-15,5	-19,5	-15,5	-15,7	-19,8	-15,7	DK
0,6	1,1	-0,3	0,7	-17,6	.	-17,0	-11,7	.	-11,1	30.02
0,6	1,1	-0,3	0,7	-17,6	.	-17,0	-11,7	.	-11,1	30
-0,7	0,1	0,6	0,3	-0,2	14,8	0,3	1,2	17,0	1,7	31.10
-1,0	-2,1	5,6	5,1	-4,8	-9,4	-5,6	-3,4	-4,7	-4,2	31.20
-1,6	-2,5	-0,6	-1,2	31.30
2,5	6,6	-1,8	1,5	31.40
-3,8	-4,0	3,6	3,8	-2,0	.	-2,1	-1,8	.	-1,9	31.50
44,3	45,2	-2,5	-1,4	-5,8	.	-5,1	-5,8	.	-5,1	31.61
48,3	11,8	37,4	7,4	1,0	.	-22,4	-0,8	.	-23,7	31.62
3,3	2,1	6,7	3,9	-5,4	-1,9	-6,9	-4,6	0,5	-6,2	31
-0,1	-0,3	15,1	14,7	0,8	.	0,5	0,9	.	0,6	32.10
-11,0	-10,1	-0,3	-1,0	-14,1	.	-14,0	-16,1	.	-16,0	32.20
-3,2	-6,8	-1,9	1,0	-8,4	-0,9	-9,8	-9,9	-0,5	-11,2	32.30
-2,3	-2,5	11,0	10,7	-1,0	.	-1,2	-1,4	.	-1,6	32
0,9	2,7	-17,5	-18,0	-6,8	-14,9	-5,8	-13,3	-22,6	-12,3	33.10
-0,9	-0,4	9,5	9,6	-1,8	1,7	-1,5	-1,9	1,6	-1,6	33.20

2. Ergebnisse der Betriebe nach Wirtschaftszweigen

Noch: 2.2. Betriebe, Personen, Arbeitsstunden, Löhne, Gehälter, Umsatz – Veränderung zum Vormonat (in Prozent)

WZ 2003	Wirtschaftszweig Hauptgruppe	Betriebe	Tätige Personen		Geleistete Arbeits- stunden	Arbeits- stunden je tät. Person
			insgesamt	darunter Arbeiter		
33.30	H. v. industriellen Prozesssteuerungseinrichtungen	-	0,5	0,8	-4,5	-5,0
33.40	H. v. optischen u. fotografischen Geräten	-	-67,0	1,5	-70,6	-10,9
33.50	H. v. Uhren	-	0,8	0,9	-11,3	-12,1
33	Medizin-, Mess-, Steuer-, Regelungstechnik, Optik, H. v. Uhren	-	-3,5	-1,0	-13,9	-10,7
DL	H. v. Büromaschinen; Elektrotechnik, Feinmechanik, Optik	0,6	0,0	0,4	-11,3	-11,3
34.10	H. v. Kraftwagen u. Kraftwagenmotoren	-
34.20	H. v. Karosserien, Aufbauten u. Anhängern	-
34.30	H. v. Teilen u. Zubehör f. Kraftwagen u. Kraftwagenmotoren	1,7	3,2	2,9	-6,2	-9,1
34	H. v. Kraftwagen u. Kraftwagenteilen	1,1	1,4	1,1	-10,0	-11,2
35.11	Schiffbau (oh. Boots- u. Yachtbau)	-
35.12	Boots- u. Yachtbau	-
35.20	Bahnindustrie	-	-0,3	-0,6	0,4	0,7
35.30	Luft- u. Raumfahrzeugbau	-
35.41	H. v. Krafträdern	-
35.42	H. v. Fahrrädern	-	1,2	-1,5	-5,6	-6,7
35.43	H. v. Behindertenfahrzeugen	-
35	Sonstiger Fahrzeugbau	-	-0,3	-0,8	-4,1	-3,8
DM	Fahrzeugbau	0,9	1,0	0,7	-8,8	-9,7
36.11	H. v. Sitzmöbeln	-	-0,8	-1,0	-5,3	-4,6
36.12	H. v. Büro- u. Ladenmöbeln	-	-0,3	-	-12,1	-11,8
36.13	H. v. Küchenmöbeln	-	-3,1	-5,2	-6,1	-3,1
36.14	H. v. sonst. Möbeln	-	0,5	0,7	-10,0	-10,4
36.15	H. v. Matratzen	-	-2,2	-2,4	-12,9	-10,9
36.22	H. v. Schmuck, Gold-, Silberschmiedew. (oh. Phantasieschm.)	-
36.30	H. v. Musikinstrumenten	-	0,3	0,2	-5,3	-5,6
36.40	H. v. Sportgeräten	-
36.50	H. v. Spielwaren	-	-5,9	-5,3	-14,0	-8,6
36.62	H. v. Besen u. Bürsten	-	-0,2	-0,2	-14,6	-14,4
36.63	H. v. Erzeugnissen, a. n. g.	-	-3,8	-4,3	-11,1	-7,6
36	H. v. Möbeln, Schmuck, Musikinstr., Sportgeräten, Spielw.	-	-1,2	-1,3	-9,6	-8,5
37.10	Recycling v. metallischen Altmaterialien u. Reststoffen	-	2,0	2,9	-5,6	-7,4
37.20	Recycling v. nicht metallischen Altmaterialien u. Reststoffen	10,0	7,6	7,6	-0,8	-7,9
37	Recycling	8,0	6,9	7,0	-0,7	-7,1
DN	H. v. Möbeln, Schmuck, Musikinstr., Sportg., Spielw.; Recycl.	1,4	-0,4	-0,6	-8,8	-8,4
D	Verarbeitendes Gewerbe	0,3	0,1	0,3	-9,8	-9,9
Hauptgruppen:						
A+EN	Vorleistungsgüterproduzenten und Energie	0,8	0,7	0,7	-8,7	-9,3
B	Investitionsgüterproduzenten	-	0,2	0,3	-10,9	-11,1
GG	Gebrauchsgüterproduzenten	-	-2,6	-0,3	-10,5	-8,1
VG	Verbrauchsgüterproduzenten	-0,2	-0,6	-0,3	-9,7	-9,2
Insgesamt		0,3	0,2	0,3	-9,8	-9,9

Monat April 2004

Bruttolohnsumme		Bruttogehaltsumme		Gesamtumsatz			Umsatz aus eigenen Erzeugnissen			WZ 2003
insgesamt	je Arbeiter	insgesamt	je Angest.	insgesamt	darunter Ausland	je tätiger Person	zusammen	darunter Ausland	je tätiger Person	
-4,5	-5,2	1,8	1,8	-20,2	x	-20,5	-19,0	x	-19,4	33.30
-4,7	-6,1	-87,8	-10,7	33.40
1,4	0,5	54,1	52,8	33.50
-0,3	0,6	-4,4	3,0	-12,6	-10,8	-9,4	-14,9	-11,5	-11,7	33
0,4	0,0	7,3	7,8	-3,9	-2,5	-3,9	-4,2	-2,0	-4,2	DL
.	34.10
.	34.20
1,5	-1,4	2,4	-1,7	-3,5	-9,7	-6,5	-4,2	-9,5	-7,2	34.30
-2,3	-3,3	3,2	0,7	-16,9	-25,6	-18,0	-17,4	-25,6	-18,5	34
.	35.11
.	35.12
23,1	23,8	45,4	44,8	-5,9	-18,2	-5,6	-6,9	-18,3	-6,6	35.20
.	35.30
.	35.41
-9,6	-8,2	1,0	-10,1	35.42
.	35.43
22,7	23,8	44,4	42,8	-16,4	-41,4	-16,1	-17,1	-41,5	-16,8	35
2,0	1,3	14,9	12,5	-16,8	-26,7	-17,7	-17,4	-26,7	-18,2	DM
2,7	3,7	2,5	2,5	-28,0	.	-27,4	-28,0	.	-27,5	36.11
-4,5	-4,5	7,0	8,2	-18,4	-20,2	-18,1	-18,6	-19,4	-18,3	36.12
-4,2	1,0	4,6	3,2	36.13
-2,5	-3,2	-2,6	-2,3	-14,6	-5,7	-15,0	-14,9	-5,5	-15,3	36.14
-1,9	0,5	-18,7	-18,7	36.15
.	36.22
-2,9	-3,1	2,3	1,7	8,9	24,2	8,6	7,3	19,7	7,1	36.30
.	36.40
-7,0	-1,7	-9,3	-1,1	-37,8	-23,6	-34,0	-37,8	-23,6	-34,0	36.50
-4,0	-3,8	0,7	0,7	-0,2	.	0,0	4,9	.	5,1	36.62
-2,7	1,7	-4,3	-2,0	-11,5	.	-8,0	-11,1	.	-7,6	36.63
-2,4	-1,1	0,0	0,8	-15,9	-3,2	-14,9	-16,5	-4,5	-15,4	36
1,8	-1,1	4,6	4,6	-14,1	.	-15,7	-14,2	.	-15,8	37.10
4,6	-2,7	5,6	-1,9	-0,3	.	-7,4	-3,4	.	-10,2	37.20
4,4	-2,5	5,4	-1,1	-4,8	-7,8	-11,0	-7,7	-6,9	-13,7	37
-1,7	-1,2	0,7	0,6	-14,2	-3,8	-13,9	-15,3	-4,8	-15,0	DN
0,0	-0,3	2,6	2,9	-10,6	-16,1	-10,7	-10,8	-16,1	-10,9	D
0,0	-0,8	1,8	1,3	-5,8	-3,6	-6,4	-5,3	-3,2	-5,9	A+EN
-1,4	-1,6	1,9	1,8	-16,0	-24,9	-16,1	-16,5	-25,1	-16,7	B
-2,7	-2,4	-2,8	6,4	-16,1	-1,0	-13,9	-16,6	-1,8	-14,4	GG
3,8	4,1	6,4	7,4	-7,5	-17,0	-7,0	-7,4	-16,5	-6,9	VG
-0,1	-0,4	2,5	2,7	-10,4	-16,0	-10,5	-10,5	-16,1	-10,7	

2. Ergebnisse der Betriebe nach Wirtschaftszweigen

2.3. Betriebe, Personen, Arbeitsstunden, Löhne, Gehälter, Umsatz – Veränd. zum Vorjahresmonat (in Prozent)

WZ 2003	Wirtschaftszweig Hauptgruppe	Betriebe	Tätige Personen		Geleistete Arbeits- stunden	Arbeits- stunden je tät. Person
			insgesamt	darunter Arbeiter		
10.20	Braunkohlenbergbau u. -veredlung	-
10	Kohlenbergbau, Torfgewinnung	-
CA	Kohlenbergbau, Torfgewinnung, Gew. v. Erdöl, Erdgas usw.	-
14.11	Gew. v. Naturwerksteinen u. Natursteinen, a. n. g.	7,9	-1,9	-0,2	-3,1	-1,3
14.12	Gew. v. Kalk- u. Gipsstein sowie Anhydrit, Dolomit u. Kreide	50,0
14.21	Gew. v. Kies u. Sand	-35,4	-16,6	-11,0	-22,1	-6,6
14.22	Gew. v. Ton u. Kaolin	33,3	16,3	17,4	12,8	-3,0
14.30	Gew. v. Mineralien f. d. H. v. chemischen Erzeugnissen	x	x	x	x	x
14	Gew. v. Steinen u. Erden, sonst. Bergbau	-12,1
CB	Erzbergbau, Gew. v. Steinen u. Erden, sonst. Bergbau	-12,1
C	Bergbau u. Gewinnung v. Steinen u. Erden	-11,8	-0,6	2,3	-1,7	-1,1
15.11	Schlachten (oh. Schlachten v. Geflügel)	11,1
15.12	Schlachten v. Geflügel	-33,3
15.13	Fleischverarbeitung	36,1	18,5	19,4	18,0	-0,4
15.20	Fischverarbeitung	-16,7	-11,3	-10,7	-6,7	5,2
15.31	Kartoffelverarbeitung	-
15.32	H. v. Frucht- u. Gemüsesäften	-11,1
15.33	Obst- u. Gemüseverarbeitung, a. n. g.	6,3	-4,7	-4,1	-8,3	-3,8
15.41	H. v. rohen Ölen u. Fetten	-
15.43	H. v. Margarine u. ä. Nahrungsfetten	-
15.51	Milchverarbeitung	-
15.61	Mahl- u. Schälmaschinen	-	-3,0	-8,7	-2,9	0,1
15.71	H. v. Futtermitteln für Nutztiere	25,0
15.72	H. v. Futtermitteln für sonst. Tiere	-
15.81	H. v. Backwaren (oh. Dauerbackwaren)	52,0	24,3	31,3	24,0	-0,2
15.82	H. v. Dauerbackwaren	14,3	0,2	-1,1	-	-0,2
15.83	H. v. Zucker	-
15.84	H. v. Süßwaren (oh. Dauerbackwaren)	-12,5	-21,1	-22,6	-12,5	10,9
15.85	H. v. Teigwaren	100,0
15.86	Verarb. v. Kaffee u. Tee, H. v. Kaffee-Ersatz	-
15.87	H. v. Würzmitteln u. Soßen	-
15.89	H. v. sonst. Nahrungsmitteln (oh. Getränke)	-	-2,0	-5,8	-4,2	-2,2
15.91	H. v. Spirituosen	16,7	11,7	26,4	7,4	-3,9
15.93	H. v. Traubenwein	-33,3
15.96	H. v. Bier	-	1,6	2,7	2,5	0,9
15.97	H. v. Malz	-
15.98	Gew. natürl. Mineralwässer, H. v. Erfrischungsgetränken	-	4,1	2,9	3,8	-0,3
15	Ernährungsgewerbe	25,1
16.00	Tabakverarbeitung	-
16	Tabakverarbeitung	-
DA	Ernährungsgewerbe u. Tabakverarbeitung	25,0	9,6	10,6	9,7	0,1
17.11	Baumwollaufbereitung u. -spinnerei	-16,7	-7,4	-8,1	-5,6	2,0
17.13	Wollaufbereitung u. Kammgarnspinnerei	-

Bruttolohnsumme		Bruttogehaltsumme		Gesamtumsatz			Umsatz aus eigenen Erzeugnissen			WZ 2003
insgesamt	je Arbeiter	insgesamt	je Angest.	insgesamt	darunter Ausland	je tätiger Person	zusammen	darunter Ausland	je tätiger Person	
.	10.20
.	10
.	CA
-5,4	-5,2	6,0	14,6	7,2	.	9,3	10,4	.	12,5	14.11
.	14.12
-12,2	-1,3	-34,9	-9,6	-45,3	x	-34,5	-48,7	x	-38,5	14.21
21,0	3,0	12,7	2,2	10,2	.	-5,3	2,4	.	-12,0	14.22
x	x	x	x	x	x	x	x	x	x	14.30
.	14
.	CB
2,4	0,1	-4,8	4,0	-0,7	12,7	0,0	-0,5	13,1	0,2	C
.	15.11
.	15.12
14,7	-3,9	9,1	-6,4	15,1	.	-2,8	29,1	.	9,0	15.13
-16,1	-6,0	17,6	36,2	-26,3	x	-16,9	-24,0	x	-14,3	15.20
.	15.31
.	15.32
-1,9	2,3	-4,6	2,0	-10,1	.	-5,7	-5,1	.	-0,4	15.33
.	15.41
.	15.43
.	15.51
-6,6	2,3	12,9	3,5	-9,5	x	-6,7	-9,0	x	-6,2	15.61
.	15.71
.	15.72
27,8	-2,7	10,7	-1,7	20,2	.	-3,3	21,2	.	-2,5	15.81
-0,2	0,9	6,7	-1,6	-8,1	.	-8,3	-7,9	.	-8,1	15.82
.	15.83
-19,1	4,5	-7,1	5,7	12,3	.	42,4	12,9	.	43,1	15.84
.	15.85
.	15.86
.	15.87
-2,4	3,7	1,1	-10,8	15.89
21,1	-4,2	-7,1	8,1	15.91
.	15.93
5,8	3,0	11,7	11,9	0,6	.	-1,0	-0,4	.	-1,9	15.96
.	15.97
2,8	-0,1	5,7	-1,7	0,5	x	-3,5	2,3	x	-1,7	15.98
.	15
.	16.00
.	16
7,3	-3,0	5,4	-2,0	5,1	35,6	-4,1	10,4	34,6	0,7	DA
-7,6	0,6	-1,6	2,0	-13,6	13,5	-6,7	-11,7	13,5	-4,7	17.11
.	17.13

2. Ergebnisse der Betriebe nach Wirtschaftszweigen

Noch: 2.3. Betriebe, Personen, Arbeitsstunden, Löhne, Gehälter, Umsatz – Veränd. zum Vorjahresmonat (in Prozent)

WZ 2003	Wirtschaftszweig Hauptgruppe	Betriebe	Tätige Personen		Geleistete Arbeits- stunden	Arbeits- stunden je tät. Person
			insgesamt	darunter Arbeiter		
17.16	H. v. Nähgarn	-
17.21	Baumwollweberei	-	3,2	-1,1	5,1	1,8
17.23	Kammgarnweberei	-
17.24	Seiden- u. Filamentgarnweberei	-20,0	143,9	161,1	123,5	-8,4
17.25	Sonst. Weberei	50,0
17.30	Textilveredlung	17,6	4,6	3,9	3,7	-0,9
17.40	H. v. konfektionierten Textilwaren (oh. Bekleidung)	3,0	-6,8	-7,8	-9,8	-3,2
17.51	H. v. Teppichen	-
17.52	H. v. Seilerwaren	-
17.53	H. v. Vliesstoff u. Erzeugnissen daraus (oh. Bekleidung)	-14,3	-2,2	-2,1	1,4	3,6
17.54	Textilgewerbe, a. n. g.	-5,6	-8,5	-9,8	-9,6	-1,2
17.60	H. v. gewirktem u. gestricktem Stoff	-14,3	-13,7	-7,4	-7,4	7,3
17.71	H. v. Strumpfwaren	7,7	-9,8	-10,6	-9,7	0,1
17.72	H. v. Pullovern, Strickjacken u. ä. Waren	-16,7	-52,3	-59,0	-53,8	-3,2
17	Textilgewerbe	-1,9	-3,1	-4,0	-3,0	0,1
18.21	H. v. Arbeits- u. Berufsbekleidung	-14,3	-13,0	-15,0	-18,7	-6,6
18.22	H. v. Oberbekleidung (oh. Arbeits- u. Berufsbekleidung)	-45,5	-73,5	-74,8	-74,7	-4,5
18.23	H. v. Wäsche	-13,6	-8,7	-10,9	-6,5	2,5
18.24	H. v. sonst. Bekleidung u. Bekleidungszubehör	-	0,6	0,8	-	-0,6
18	Bekleidungsgewerbe	-20,5	-28,4	-31,5	-26,2	3,0
DB	Textil- u. Bekleidungsgewerbe	-5,9	-7,2	-8,2	-6,5	0,7
19.10	H. v. Leder u. Lederfaserstoff	-
19.20	Lederverarbeitung (oh. H. v. Lederbekleidung u. Schuhen)	-25,0	-28,0	-26,5	-23,1	6,8
19.30	H. v. Schuhen	-25,0	-5,4	-9,1	6,2	12,3
19	Ledergewerbe	-21,4
DC	Ledergewerbe	-21,4
20.10	Säge-, Hobel- u. Holzimprägnierwerke	5,9	7,3	7,0	2,4	-4,5
20.20	H. v. Furnier-, Sperrholz-, Holzfaser- u. Holzspanplatten	-
20.30	H. v. Konstruktions-, Fertigt. a. Holz	16,1	7,8	7,0	8,6	0,7
20.40	H. v. Verpackungsm., Lagerbehältern, Ladungsträgern a. Holz	16,7
20.51	H. v. Holzwaren, a. n. g. (oh. H. v. Möbeln)	31,3	12,5	13,8	13,8	1,1
20	Holzgewerbe (oh. H. v. Möbeln)	16,4	8,6	9,0	8,5	-0,1
DD	Holzgewerbe (oh. H. v. Möbeln)	16,4	8,6	9,0	8,5	-0,1
21.12	H. v. Papier, Karton u. Pappe	-4,5	-1,9	-2,7	-4,8	-3,0
21.21	H. v. Wellpapier, -pappe u. Verpackungsmitteln a. Papier usw.	4,0	2,2	2,7	1,4	-0,8
21.22	H. v. Haushalts-, Hygiene-, Toilettenartikeln a. Zellstoff usw.	-	3,1	1,5	-	-3,0
21.23	H. v. Schreibwaren u. Bürobedarf a. Papier, Karton u. Pappe	-	-4,9	-6,1	-15,8	-11,4
21.24	H. v. Tapeten	-
21.25	H. v. sonst. Waren a. Papier, Karton u. Pappe	-
21	Papiergewerbe	-	-1,1	-1,9	-3,5	-2,4
22.11	Verlegen v. Büchern	14,3	-5,7	-5,6	-5,1	0,7
22.12	Verlegen v. Zeitungen	-	-2,6	-0,3	-4,6	-2,1
22.13	Verlegen v. Zeitschriften	-

Monat April 2004

Bruttolohnsumme		Bruttogehaltsumme		Gesamtumsatz			Umsatz aus eigenen Erzeugnissen			WZ 2003
insgesamt	je Arbeiter	insgesamt	je Angest.	insgesamt	darunter Ausland	je tätiger Person	zusammen	darunter Ausland	je tätiger Person	
.	17.16
-0,5	0,5	19,0	3,4	9,2	6,4	5,8	8,7	5,6	5,3	17.21
.	17.23
136,2	-9,5	57,0	-23,1	17.24
.	17.25
4,7	0,7	9,7	3,1	18,5	81,2	13,3	21,2	88,8	15,9	17.30
-10,9	-3,4	-7,5	-4,6	-8,8	-19,3	-2,1	-9,0	-18,6	-2,4	17.40
.	17.51
.	17.52
3,3	5,6	-	2,5	5,3	.	7,7	5,3	.	7,7	17.53
-7,5	2,6	-7,3	-3,6	-9,5	-8,4	-1,1	-10,4	-7,9	-2,1	17.54
-12,2	-5,2	-21,4	9,1	-19,7	-14,6	-6,9	-19,7	-14,6	-6,9	17.60
-9,1	1,7	-3,6	1,6	17.71
-64,2	-12,8	-36,1	-14,1	17.72
-3,8	0,2	-0,2	-0,1	-1,5	0,4	1,7	-1,3	0,3	1,9	17
-14,5	0,6	-6,8	4,3	18.21
-81,5	-26,6	-70,4	-5,9	18.22
-3,5	8,2	-7,9	-5,4	-13,8	13,6	-5,5	-12,8	13,6	-4,5	18.23
-6,1	-6,9	7,2	7,2	18.24
-29,9	2,4	-19,4	0,5	-37,7	-6,0	-13,1	-36,3	3,7	-11,1	18
-6,9	1,3	-3,3	0,6	-6,2	0,2	1,1	-5,7	0,4	1,6	DB
.	19.10
-1,8	33,7	-32,1	4,9	19.20
-2,6	7,2	39,6	-5,0	19.30
.	19
.	DC
4,9	-1,9	5,2	-3,1	13,3	9,3	5,6	5,2	9,3	-1,9	20.10
.	20.20
8,8	1,7	10,2	-0,4	-7,3	.	-14,0	-8,6	.	-15,3	20.30
.	20.40
16,2	2,1	18,5	14,9	18,4	36,3	5,2	19,7	36,4	6,4	20.51
10,3	1,2	4,3	-2,5	5,1	.	-3,2	2,1	.	-5,9	20
10,3	1,2	4,3	-2,5	5,1	.	-3,2	2,1	.	-5,9	DD
-1,3	1,5	-1,5	-1,7	-1,2	1,2	0,6	-1,5	1,2	0,4	21.12
2,4	-0,3	3,9	3,6	-1,1	9,0	-3,2	-1,4	10,1	-3,5	21.21
6,9	5,4	9,1	-2,2	29,9	43,1	26,0	28,1	43,0	24,2	21.22
-11,2	-5,4	-12,8	-11,9	-3,9	46,0	1,1	-2,9	46,0	2,1	21.23
.	21.24
.	21.25
-0,3	1,6	1,2	-0,3	3,7	7,0	4,8	2,6	7,0	3,7	21
-10,0	-4,7	-2,4	3,5	-29,4	.	-25,1	-32,3	.	-28,2	22.11
2,2	2,5	0,7	4,3	-1,9	x	0,7	-1,9	x	0,7	22.12
.	22.13

2. Ergebnisse der Betriebe nach Wirtschaftszweigen

Noch: 2.3. Betriebe, Personen, Arbeitsstunden, Löhne, Gehälter, Umsatz – Veränd. zum Vorjahresmonat (in Prozent)

WZ 2003	Wirtschaftszweig Hauptgruppe	Betriebe	Tätige Personen		Geleistete Arbeits- stunden	Arbeits- stunden je tät. Person
			insgesamt	darunter Arbeiter		
22.21	Drucken v. Zeitungen	-
22.22	Drucken anderer Druckerzeugnisse	-2,1	3,7	2,3	3,4	-0,2
22.23	Druckweiterverarbeitung	33,3	-4,8	-4,9	-	5,1
22.24	Druck- u. Mediovorstufe	-	5,3	-10,3	23,1	16,9
22.25	Erbringung v. sonst. druckbezogenen Dienstleistungen	-
22.31	Vervielfältigung v. bespielten Tonträgern	-
22	Verlagsgew., Druckgew., Vervielf. bespielter Tonträger usw.	1,2	-1,5	-2,3	-2,0	-0,5
DE	Papier-, Verlags- u. Druckgewerbe	0,7	-1,3	-2,1	-2,6	-1,3
23.20	Mineralölverarbeitung	-
23	Kokerei, Mineralölverarb., H. u. Verarb. v. Spalt-, Brutstoffen	-
DF	Kokerei, Mineralölverarb., H. u. Verarb. v. Spalt-, Brutstoffen	-
24.11	H. v. Industriegasen	-
24.12	H. v. Farbstoffen u. Pigmenten	-
24.13	H. v. sonst. anorganischen Grundstoffen u. Chemikalien	-
24.14	H. v. sonst. organischen Grundstoffen u. Chemikalien	-
24.15	H. v. Düngemitteln u. Stickstoffverbindungen	-
24.16	H. v. Kunststoffen in Primärformen	-11,1	-1,6	-1,6	-2,5	-0,9
24.20	H. v. Schädlingsbekämpfungs-, Pflanzenschutzmitteln usw.	-
24.30	H. v. Anstrichmitteln, Druckfarben u. Kitten	-9,1	6,6	10,0	11,2	4,4
24.41	H. v. pharmazeutischen Grundstoffen	-
24.42	H. v. pharmaz. Spezialitäten u. sonst. pharmaz. Erzeugnissen	16,7
24.51	H. v. Seifen, Wasch-, Reinigungs- u. Poliermitteln	-	-3,2	-	2,1	5,5
24.52	H. v. Duftstoffen u. Körperpflegemitteln	-	2,8	2,9	3,1	0,3
24.61	H. v. pyrotechnischen Erzeugnissen	-
24.62	H. v. Klebstoffen u. Gelatine	-	-1,8	-5,9	6,7	8,6
24.63	H. v. etherischen Ölen	-
24.65	H. v. unbespielten Ton-, Bild- u. Datenträgern	x	x	x	x	x
24.66	H. v. sonst. chemischen Erzeugnissen, a. n. g.	-	16,4	15,1	23,8	6,4
24.70	H. v. Chemiefasern	-
24	H. v. chemischen Erzeugnissen	1,2	2,0	2,8	3,3	1,3
DG	H. v. chemischen Erzeugnissen	1,2	2,0	2,8	3,3	1,3
25.11	H. v. Bereifungen	-
25.12	Runderneuerung v. Bereifungen	-
25.13	H. v. sonst. Gummiwaren	-	1,3	-0,3	-	-1,3
25.21	H. v. Platten, Folien, Schläuchen u. Profilen a. Kunststoffen	-9,5	0,2	-0,4	0,6	0,4
25.22	H. v. Verpackungsmitteln a. Kunststoffen	16,7	22,4	24,4	23,6	1,0
25.23	H. v. Baubedarfsartikeln a. Kunststoffen	-	3,0	4,6	10,3	7,0
25.24	H. v. sonst. Kunststoffwaren	1,9	2,6	2,3	2,9	0,3
25	H. v. Gummi- u. Kunststoffwaren	0,7	3,1	3,2	5,3	2,2
DH	H. v. Gummi- u. Kunststoffwaren	0,7	3,1	3,2	5,3	2,2
26.11	H. v. Flachglas	-
26.12	Veredlung u. Bearbeitung v. Flachglas	5,0	2,5	1,5	4,4	1,8
26.13	H. v. Hohlglas	-	3,1	4,0	7,1	3,9

Monat April 2004

Bruttolohnsumme		Bruttogehaltsumme		Gesamtumsatz			Umsatz aus eigenen Erzeugnissen			WZ 2003
insgesamt	je Arbeiter	insgesamt	je Angest.	insgesamt	darunter Ausland	je tätiger Person	zusammen	darunter Ausland	je tätiger Person	
.	22.21
-8,0	-10,1	1,6	-5,0	-2,5	.	-6,0	-2,5	.	-6,0	22.22
6,2	11,7	-10,7	-6,7	22.23
-13,5	-3,5	-1,4	-10,8	7,0	x	1,6	8,6	x	3,2	22.24
.	22.25
.	22.31
-2,8	-0,5	0,6	1,4	-2,1	-18,6	-0,6	-2,1	-19,0	-0,6	22
-1,7	0,4	0,7	1,0	1,0	3,8	2,4	0,4	3,8	1,8	DE
.	23.20
.	23
.	DF
.	24.11
.	24.12
.	24.13
.	24.14
.	24.15
4,6	6,4	-4,7	-3,2	2,8	9,8	4,4	4,3	9,1	6,0	24.16
.	24.20
5,9	-3,7	6,8	5,5	17,3	15,0	10,1	17,4	15,9	10,2	24.30
.	24.41
.	24.42
6,4	6,4	-7,4	0,2	-1,3	.	1,9	-1,3	.	1,9	24.51
2,1	-0,8	3,7	1,3	-10,0	.	-12,4	-10,3	.	-12,7	24.52
.	24.61
9,3	16,2	43,5	37,2	24.62
.	24.63
x	x	x	x	x	x	x	x	x	x	24.65
17,4	2,0	21,2	1,5	17,2	46,0	0,7	18,8	48,2	2,1	24.66
.	24.70
6,7	3,9	2,3	1,3	7,8	15,4	5,7	6,1	13,2	4,0	24
6,7	3,9	2,3	1,3	7,8	15,4	5,7	6,1	13,2	4,0	DG
.	25.11
.	25.12
9,3	9,6	5,1	-1,4	7,1	-14,5	5,7	7,1	-21,0	5,7	25.13
5,7	6,1	10,3	8,3	12,2	39,1	12,0	9,4	34,1	9,3	25.21
31,2	5,4	6,1	-7,9	55,8	.	27,3	58,8	.	29,7	25.22
3,7	-0,8	2,5	2,6	1,0	-21,9	-2,0	0,5	-21,7	-2,5	25.23
3,3	1,0	8,2	4,1	9,1	16,5	6,4	7,2	11,9	4,5	25.24
4,7	1,4	6,2	3,6	7,9	22,9	4,7	7,9	19,4	4,7	25
4,7	1,4	6,2	3,6	7,9	22,9	4,7	7,9	19,4	4,7	DH
.	26.11
2,5	1,0	2,7	-2,2	6,8	52,8	4,2	6,3	53,1	3,7	26.12
7,0	2,8	3,3	3,3	0,4	10,8	-2,6	0,5	11,1	-2,5	26.13

2. Ergebnisse der Betriebe nach Wirtschaftszweigen

Noch: 2.3. Betriebe, Personen, Arbeitsstunden, Löhne, Gehälter, Umsatz – Veränd. zum Vorjahresmonat (in Prozent)

WZ 2003	Wirtschaftszweig Hauptgruppe	Betriebe	Tätige Personen		Geleistete Arbeits- stunden	Arbeits- stunden je tät. Person
			insgesamt	darunter Arbeiter		
26.14	H. v. Glasfasern u. Waren daraus	-	2,3	-3,9	3,4	1,0
26.15	H., Veredl., Bearb. v. sonst. Glas einschl. techn. Glaswaren	-
26.21	H. v. keramischen Haushaltswaren u. Ziergegenständen	-
26.22	H. v. Sanitärkeramik	-
26.23	H. v. keramischen Isolatoren u. Isolierteilen	-
26.25	H. v. keramischen Erzeugnissen, a. n. g.	-
26.26	H. v. feuerfesten keramischen Werkstoffen u. Waren	-	-10,0	-11,8	-10,8	-0,9
26.30	H. v. keramischen Wand- u. Bodenfliesen u. -platten	-
26.40	H. v. Ziegeln u. sonst. Baukeramik	-	3,9	6,2	24,3	19,7
26.61	H. v. Erzeugn. a. Beton, Zement u. Kalksandstein f. d. Bau	-3,7	4,9	6,0	5,1	0,2
26.62	H. v. Gipszeugnissen f. d. Bau	-
26.63	H. v. Frischbeton (Transportbeton)	5,4	-20,3	-22,2	-20,6	-0,3
26.64	H. v. Mörtel u. anderem Beton (Trockenbeton)	18,2	25,9	26,5	28,8	2,3
26.65	H. v. Faserzementwaren	-
26.66	H. v. Erzeugnissen a. Beton, Zement u. Gips, a. n. g.	-
26.70	Be- u. Verarbeitung v. Natur- u. Naturwerksteinen, a. n. g.	12,5
26.81	H. v. Mühl-, Mahl-, Schleif-, Wetz-, Poliersteinen, Schleifstoffen	-
26.82	H. v. sonst. Erzeugn. a. nicht metallischen Mineralien, a. n. g.	257,1
26	Glasgewerbe, H. v. Keramik, Verarb. v. Steinen u. Erden	11,0	1,7	0,9	2,2	0,5
DI	Glasgewerbe, H. v. Keramik, Verarb. v. Steinen u. Erden	11,0	1,7	0,9	2,2	0,5
27.10	Erzeugung v. Roheisen, Stahl u. Ferrolegierungen	-	0,4	0,5	-0,9	-1,2
27.21	H. v. Rohren, Rohrform-, Rohrverschlussstücken a. Gusseisen	-
27.22	H. v. Stahlrohren, Rohrformstücken usw. a. Stahl	-28,6
27.31	H. v. Blankstahl	-
27.32	H. v. Kaltband mit einer Breite v. weniger als 600 mm	-
27.33	H. v. Kaltprofilen	-
27.41	Erzeugung u. erste Bearbeitung v. Edelmetallen	-
27.42	Erzeugung u. erste Bearbeitung v. Aluminium	-
27.43	Erzeugung u. erste Bearbeitung v. Blei, Zink u. Zinn	-	6,3	9,2	11,1	4,6
27.44	Erzeugung u. erste Bearbeitung v. Kupfer	-
27.45	Erzeugung u. erste Bearbeitung v. sonst. NE-Metallen	-
27.51	Eisengießereien	-5,9	-1,5	-0,8	2,4	3,9
27.52	Stahlgießereien	-
27.53	Leichtmetallgießereien	-7,7	4,5	5,6	14,5	9,6
27.54	Buntmetallgießereien	-
27	Metallerzeugung u. -bearbeitung	-6,2	-0,9	-0,1	2,5	3,4
28.11	H. v. Metallkonstruktionen	1,5	-3,3	-1,9	-4,7	-1,4
28.12	H. v. Ausbauelementen a. Metall	22,2	3,5	6,3	0,7	-2,7
28.21	H. v. Metallbehältern m. Fassungsvermögen v. mehr a. 300 l	-
28.22	H. v. Heizkörpern u. -kesseln f. Zentralheizungen	-
28.30	H. v. Dampfkesseln (oh. Zentralheizungskessel)	10,5	-2,4	1,7	-1,2	1,2
28.40	H. v. Schmiede-, Press-, Zieh- u. Stanzteilen usw.	5,7	4,9	5,1	4,3	-0,5
28.51	Oberflächenveredlung u. Wärmebehandlung	10,2	9,6	7,5	14,6	4,5
28.52	Mechanik, a. n. g.	6,5	4,7	5,1	5,8	1,1
28.62	H. v. Werkzeugen	-3,4	2,7	2,4	0,3	-2,4
28.63	H. v. Schlössern u. Beschlägen a. unedl. Metallen	-	4,0	3,1	3,8	-0,2
28.71	H. v. Metallbehältern m. Fassungsverm. v. 300 l oder weniger	100,0
28.72	H. v. Verpackungen u. Verschlüssen a. Eisen, Stahl, NE-Metall	-

Bruttolohnsumme		Bruttogehaltsumme		Gesamtumsatz			Umsatz aus eigenen Erzeugnissen			WZ 2003
insgesamt	je Arbeiter	insgesamt	je Angest.	insgesamt	darunter Ausland	je tätiger Person	zusammen	darunter Ausland	je tätiger Person	
3,3	7,4	27,4	7,2	-7,4	.	-9,5	-25,4	.	-27,1	26.14
.	26.15
.	26.21
.	26.22
.	26.23
.	26.25
-10,6	1,4	6,5	11,3	26,3	64,5	40,2	7,2	20,8	19,1	26.26
.	26.30
33,0	25,2	-5,6	-1,7	18,2	.	13,8	14,7	.	10,4	26.40
10,6	4,3	2,6	0,6	6,5	.	1,5	9,9	.	4,7	26.61
.	26.62
-22,5	-0,3	-8,7	8,9	-11,4	x	11,2	-15,8	x	5,8	26.63
25,7	-0,7	41,0	12,4	27,9	.	1,6	21,2	.	-3,8	26.64
.	26.65
.	26.66
.	26.70
.	26.81
.	26.82
4,6	3,7	9,4	5,6	4,4	20,3	2,7	1,4	9,7	-0,2	26
4,6	3,7	9,4	5,6	4,4	20,3	2,7	1,4	9,7	-0,2	DI
1,2	0,7	5,9	6,3	51,4	.	50,9	51,4	.	50,9	27.10
.	27.21
.	27.22
.	27.31
.	27.32
.	27.33
.	27.41
.	27.42
9,1	-0,1	-9,9	-4,1	29,5	.	21,9	38,7	.	30,5	27.43
.	27.44
.	27.45
3,6	4,4	0,9	6,3	17,7	0,0	19,4	17,8	0,2	19,5	27.51
.	27.52
9,5	3,6	9,5	9,5	2,7	11,4	-1,7	2,0	23,4	-2,4	27.53
.	27.54
3,1	3,1	-0,8	3,5	27,7	37,9	28,8	28,2	39,0	29,3	27
-4,5	-2,7	-4,6	2,4	-5,2	.	-1,9	-7,4	.	-4,2	28.11
-0,8	-6,7	-0,7	3,1	14,4	.	10,5	16,2	.	12,3	28.12
.	28.21
.	28.22
3,9	2,2	-11,3	2,6	94,6	.	99,4	94,3	.	99,0	28.30
3,2	-1,8	0,1	-3,6	8,0	4,3	3,0	7,3	4,3	2,3	28.40
12,1	4,3	21,7	0,4	15,0	106,7	4,9	14,1	106,0	4,1	28.51
8,6	3,3	0,7	-2,3	7,7	2,9	2,9	16,5	9,3	11,3	28.52
3,2	0,8	9,1	5,4	18,0	.	14,9	17,9	.	14,8	28.62
6,0	2,8	8,8	1,2	9,2	.	5,0	9,6	.	5,4	28.63
.	28.71
.	28.72

2. Ergebnisse der Betriebe nach Wirtschaftszweigen

Noch: 2.3. Betriebe, Personen, Arbeitsstunden, Löhne, Gehälter, Umsatz – Veränd. zum Vorjahresmonat (in Prozent)

WZ 2003	Wirtschaftszweig Hauptgruppe	Betriebe	Tätige Personen		Geleistete Arbeits- stunden	Arbeits- stunden je tät. Person
			insgesamt	darunter Arbeiter		
28.73	H. v. Drahtwaren	11,1	5,7	7,2	9,9	3,9
28.74	H. v. Schrauben, Nieten, Ketten u. Federn	-	8,8	7,6	5,6	-2,9
28.75	H. v. sonst. Metallwaren, a. n. g.	5,9	7,1	7,0	8,3	1,1
28	H. v. Metallerzeugnissen	5,2	2,4	3,0	2,2	-0,1
DJ	Metallerzeugung u. -bearbeitung, H. v. Metallerzeugnissen	3,7	1,6	2,2	2,3	0,7
29.11	H. v. Verbrennungsmotoren, Turbinen (oh. f. Luft-, Straßenfzg.)	-
29.12	H. v. Pumpen u. Kompressoren	-4,3	3,6	4,2	2,0	-1,5
29.13	H. v. Armaturen	-8,3
29.14	H. v. Lagern, Getrieben, Zahnrädern u. Antriebselementen	5,0	4,0	1,9	-0,5	-4,3
29.21	H. v. Öfen u. Brennern	-10,0	-9,0	-8,2	-2,9	6,7
29.22	H. v. Hebezeugen u. Fördermitteln	11,3	4,2	8,7	-1,5	-5,5
29.23	H. v. Kälte- u. Lufttechn. Erzeugnissen, nicht f. d. Haushalt	3,8	-1,9	-0,8	2,5	4,5
29.24	H. v. sonst. nicht wirtschaftszweigspez. Maschinen, a. n. g.	3,2	-0,9	3,1	-0,9	0,0
29.31	H. v. land- u. forstwirtschaftlichen Zugmaschinen	-
29.32	H. v. sonst. land- u. forstwirtschaftlichen Maschinen	14,3
29.41	H. v. handgeführten kraftbetriebenen Werkzeugen	-	-2,9	-4,2	-11,6	-9,0
29.42	H. v. Werkzeugmaschinen f. d. Metallbearbeitung	2,4	0,2	-1,3	1,5	1,3
29.43	H. v. Werkzeugmaschinen, a. n. g.	-10,0	-1,5	-2,8	-6,3	-4,8
29.51	H. v. Masch. f. d. Metallerzeugung, v. Walzwerkseinricht. usw.	-	-24,1	-24,1	-26,7	-3,3
29.52	H. v. Bergwerks-, Bau- u. Baustoffmaschinen	7,7	17,2	12,2	10,6	-5,6
29.53	H. v. Masch. f. d. Ernährungsgewerbe u. d. Tabakverarbeitung	-	-3,1	-1,9	-6,7	-3,7
29.54	H. v. Masch. f. d. Textil-, Bekleidungs- u. Ledergewerbe	7,1	-0,3	0,4	-0,5	-0,1
29.55	H. v. Masch. f. d. Papiergewerbe	25,0	8,3	5,7	11,3	2,7
29.56	H. v. Masch. f. bestimmte Wirtschaftszweige, a. n. g.	8,9	2,3	4,6	2,2	-0,1
29.71	H. v. elektrischen Haushaltsgeräten	-20,0	-1,2	-1,5	-3,0	-1,8
29.72	H. v. nichtelektr. Heiz-, Koch-, Heißwasser-, Heißluftger. a. n. g.	-11,1	3,9	4,7	-3,8	-7,5
29	Maschinenbau	4,2	1,5	2,3	0,2	-1,3
DK	Maschinenbau	4,2	1,5	2,3	0,2	-1,3
30.02	H. v. Datenverarbeitungsgeräten u. -einrichtungen	12,5	-6,3	-3,7	-13,6	-7,9
30	H. v. Büromaschinen, DV-Geräten u. -Einrichtungen	12,5	-6,3	-3,7	-13,6	-7,9
31.10	H. v. Elektromotoren, Generatoren u. Transformatoren	-3,7	-6,2	-6,9	-7,0	-0,9
31.20	H. v. Elektrizitätsverteilungs- u. -schalteinrichtungen	6,8	-3,7	5,0	-4,2	-0,5
31.30	H. v. isolierten Elektrokabeln, -leitungen u. -drähten	16,7	8,1	10,4	18,4	9,5
31.40	H. v. Akkumulatoren u. Batterien	25,0	4,8	6,6	-3,7	-8,1
31.50	H. v. elektrischen Lampen u. Leuchten	-5,6	-6,7	-8,6	-5,1	1,8
31.61	H. v. elektr. Ausrüstungen f. Motoren u. Fahrzeuge, a. n. g.	-14,3	-9,9	-9,3	-12,2	-2,5
31.62	H. v. sonst. elektrischen Ausrüstungen, a. n. g.	15,4	33,0	42,7	27,7	-4,0
31	H. v. Geräten der Elektrizitätserzeugung, -verteilung u. Ä.	5,2	-2,0	0,8	-2,0	0,0
32.10	H. v. elektronischen Bauelementen	20,8	7,9	8,8	-4,8	-11,8
32.20	H. v. Geräten u. Einrichtungen d. Telekommunikationstechnik	8,7	22,4	9,6	21,6	-0,7
32.30	H. v. Rundfunkgeräten sowie phono- u. videotechn. Geräten	-9,1	1,3	5,0	5,0	3,6
32	Rundfunk- u. Nachrichtentechnik	10,3	10,2	8,7	-	-9,3
33.10	H. v. medizinischen Geräten u. orthopädischen Erzeugnissen	21,0	12,8	20,4	12,4	-0,4
33.20	H. v. Mess-, Kontroll-, Navigations- u. ä. Instrumenten usw.	-	-7,4	-13,9	-2,0	5,9

Monat April 2004

Bruttolohnsumme		Bruttogehaltsumme		Gesamtumsatz			Umsatz aus eigenen Erzeugnissen			WZ 2003
insgesamt	je Arbeiter	insgesamt	je Angest.	insgesamt	darunter Ausland	je tätiger Person	zusammen	darunter Ausland	je tätiger Person	
12,1	4,6	-18,1	-17,2	27,3	.	20,4	37,7	.	30,2	28.73
5,0	-2,4	36,4	20,8	8,6	7,6	-0,2	9,1	11,3	0,3	28.74
5,1	-1,8	21,4	12,7	-3,5	3,4	-10,0	-3,1	3,4	-9,6	28.75
3,1	0,1	2,6	2,1	7,0	6,0	4,5	7,5	6,0	5,0	28
3,1	0,9	1,8	2,3	14,4	22,6	12,6	15,0	23,6	13,2	DJ
.	29.11
4,0	-0,2	1,8	-0,4	47,5	82,4	42,4	48,5	83,9	43,3	29.12
.	29.13
1,2	-0,7	3,4	-6,6	4,4	20,6	0,4	4,9	21,0	0,9	29.14
-7,5	0,7	3,8	16,4	43,9	16,0	58,1	58,5	27,7	74,3	29.21
-0,1	-8,1	5,1	8,5	6,3	23,7	1,9	6,2	35,3	1,9	29.22
1,9	2,7	-0,4	3,2	30,1	92,6	32,6	33,0	90,0	35,5	29.23
0,5	-2,6	-3,8	1,0	5,9	-28,8	6,9	6,2	-29,2	7,2	29.24
.	29.31
.	29.32
1,5	6,0	3,7	-0,6	29.41
1,2	2,6	9,7	7,3	16,8	-6,3	16,6	17,6	-6,4	17,4	29.42
-3,1	-0,3	1,5	0,5	29.43
-29,8	-7,4	-11,4	16,8	32,6	.	74,7	31,0	.	72,7	29.51
4,7	-6,7	5,9	-16,2	40,8	.	20,1	59,7	.	36,2	29.52
1,7	3,7	1,3	7,0	13,4	58,1	17,1	12,6	58,1	16,2	29.53
-6,5	-6,9	-4,0	-2,2	50,6	68,0	51,1	49,7	66,8	50,2	29.54
7,2	1,4	31,0	15,6	-3,6	.	-11,0	-15,8	.	-22,3	29.55
4,5	-0,1	1,1	2,2	-3,1	-11,0	-5,3	-4,3	-18,9	-6,4	29.56
1,5	3,0	33,9	33,9	-7,5	.	-6,4	-11,8	.	-10,7	29.71
-5,5	-9,8	-0,5	-1,7	9,5	.	5,4	11,1	.	7,0	29.72
1,6	-0,6	2,7	2,4	9,2	11,1	7,6	9,2	7,7	7,5	29
1,6	-0,6	2,7	2,4	9,2	11,1	7,6	9,2	7,7	7,5	DK
-3,7	-	1,0	11,9	1,8	.	8,6	11,7	.	19,2	30.02
-3,7	-	1,0	11,9	1,8	.	8,6	11,7	.	19,2	30
-7,6	-0,8	1,1	5,4	-1,5	6,9	5,0	-1,0	7,1	5,5	31.10
5,5	0,5	-13,8	2,1	1,2	-15,3	5,1	1,5	-15,4	5,4	31.20
10,3	0,0	6,3	5,7	31.30
9,0	2,3	1,8	3,5	31.40
-8,1	0,5	7,4	8,7	5,2	.	12,8	1,9	.	9,2	31.50
36,4	50,4	-18,3	-6,0	14,0	.	26,6	14,0	.	26,6	31.61
57,4	10,2	26,7	0,8	28,9	.	-3,1	40,6	.	5,7	31.62
4,6	3,8	-4,9	2,8	3,4	-4,1	5,5	3,4	-3,4	5,5	31
9,8	0,9	16,8	9,1	38,6	.	28,5	16,4	.	7,9	32.10
14,6	4,6	49,1	11,4	21,3	.	-0,9	22,4	.	0,0	32.20
10,1	4,9	-0,6	4,9	3,1	.	1,7	2,2	.	0,9	32.30
10,6	1,8	22,2	9,4	35,9	.	23,3	16,6	.	5,8	32
25,4	4,2	5,3	9,1	12,4	-5,8	-0,4	13,3	-14,0	0,5	33.10
-25,5	-13,4	3,5	4,1	-38,1	24,7	-33,1	-38,9	24,2	-34,0	33.20

2. Ergebnisse der Betriebe nach Wirtschaftszweigen

Noch: 2.3. Betriebe, Personen, Arbeitsstunden, Löhne, Gehälter, Umsatz – Veränd. zum Vorjahresmonat (in Prozent)

WZ 2003	Wirtschaftszweig Hauptgruppe	Betriebe	Tätige Personen		Geleistete Arbeits- stunden	Arbeits- stunden je tät. Person
			insgesamt	darunter Arbeiter		
33.30	H. v. industriellen Prozesssteuerungseinrichtungen	14,3	-	-2,3	1,0	1,0
33.40	H. v. optischen u. fotografischen Geräten	150,0
33.50	H. v. Uhren	-
33	Medizin-, Mess-, Steuer-, Regelungstechnik, Optik, H. v. Uhren	15,2	3,9	7,0	6,3	2,3
DL	H. v. Büromaschinen; Elektrotechnik, Feinmechanik, Optik	9,7	3,8	4,5	0,0	-3,7
34.10	H. v. Kraftwagen u. Kraftwagenmotoren	-
34.20	H. v. Karosserien, Aufbauten u. Anhängern	8,0
34.30	H. v. Teilen u. Zubehör f. Kraftwagen u. Kraftwagenmotoren	9,3	7,8	6,4	6,4	-1,3
34	H. v. Kraftwagen u. Kraftwagenteilen	8,2	5,0	4,4	4,5	-0,5
35.11	Schiffbau (oh. Boots- u. Yachtbau)	-
35.12	Boots- u. Yachtbau	-
35.20	Bahnindustrie	10,0	-15,0	-17,8	-3,4	13,5
35.30	Luft- u. Raumfahrzeugbau	-20,0
35.41	H. v. Krafrädern	-
35.42	H. v. Fahrrädern	-	2,4	-0,6	9,7	7,1
35.43	H. v. Behindertenfahrzeugen	-
35	Sonstiger Fahrzeugbau	-	-12,0	-14,8	-4,2	8,8
DM	Fahrzeugbau	6,4	0,9	0,2	2,6	1,6
36.11	H. v. Sitzmöbeln	-5,9	-6,3	-7,6	-0,6	6,1
36.12	H. v. Büro- u. Ladenmöbeln	-5,0	-2,9	-4,9	-8,7	-5,9
36.13	H. v. Küchenmöbeln	-	-8,5	-7,0	-8,8	-0,4
36.14	H. v. sonst. Möbeln	-	6,6	8,0	4,5	-1,9
36.15	H. v. Matratzen	-16,7	-9,9	-10,1	-14,1	-4,6
36.22	H. v. Schmuck, Gold-, Silberschmiedew. (oh. Phantasieschm.)	-
36.30	H. v. Musikinstrumenten	-	-4,2	-5,1	-3,8	0,4
36.40	H. v. Sportgeräten	-
36.50	H. v. Spielwaren	-	-9,6	-10,3	-4,8	5,4
36.62	H. v. Besen u. Bürsten	-	-6,1	-7,3	-	6,5
36.63	H. v. Erzeugnissen, a. n. g.	-21,4	-16,4	-19,5	-8,3	9,6
36	H. v. Möbeln, Schmuck, Musikinstr., Sportgeräten, Spielw.	-4,8	-4,6	-5,4	-3,7	1,0
37.10	Recycling v. metallischen Altmaterialien u. Reststoffen	-	-12,0	-11,4	-5,6	7,3
37.20	Recycling v. nicht metallischen Altmaterialien u. Reststoffen	4,8	15,1	15,0	13,3	-1,5
37	Recycling	3,8	11,0	11,3	10,6	-0,4
DN	H. v. Möbeln, Schmuck, Musikinstr., Sportg., Spielw.; Recycl.	-3,3	-3,2	-4,0	-2,2	1,0
D	Verarbeitendes Gewerbe	6,2	1,9	1,8	1,6	-0,2
Hauptgruppen:						
A+EN	Vorleistungsgüterproduzenten und Energie	4,2	3,3	3,6	2,5	-0,7
B	Investitionsgüterproduzenten	5,9	1,3	1,2	1,1	-0,2
GG	Gebrauchsgüterproduzenten	-2,3	-1,7	-2,4	-1,4	0,3
VG	Verbrauchsgüterproduzenten	10,0	0,5	0,1	1,1	0,7
Insgesamt		5,6	1,8	1,8	1,6	-0,2

Monat April 2004

Bruttolohnsumme		Bruttogehaltsumme		Gesamtumsatz			Umsatz aus eigenen Erzeugnissen			WZ 2003
insgesamt	je Arbeiter	insgesamt	je Angest.	insgesamt	darunter Ausland	je tätiger Person	zusammen	darunter Ausland	je tätiger Person	
-2,3	0,0	6,2	2,6	1,3	x	1,3	3,1	x	3,1	33.30
.	33.40
.	33.50
3,4	-3,3	12,4	12,8	-17,2	8,4	-20,3	-18,6	7,0	-21,7	33
6,5	1,9	12,3	9,1	16,9	-6,8	12,5	7,1	-6,9	3,1	DL
.	34.10
.	34.20
7,7	1,3	18,7	4,2	18,1	18,2	9,5	18,3	18,2	9,8	34.30
-5,9	-9,8	9,0	0,7	-3,0	-13,0	-7,7	-3,3	-13,0	-8,0	34
.	35.11
.	35.12
-3,9	16,9	11,5	19,7	206,9	377,7	260,9	218,8	386,9	274,9	35.20
.	35.30
.	35.41
-5,4	-4,9	16,9	1,4	35.42
.	35.43
-4,8	11,6	9,3	13,9	82,4	167,0	107,1	84,6	168,8	109,7	35
-5,7	-5,8	9,1	4,7	1,7	-9,5	0,7	1,5	-9,5	0,5	DM
1,0	9,3	0,4	0,8	-29,6	.	-24,8	-29,6	.	-24,9	36.11
-13,1	-8,6	3,7	1,8	-21,2	.	-18,8	-23,4	.	-21,1	36.12
-4,2	3,0	2,5	15,2	36.13
9,5	1,4	-9,0	-10,4	14,3	59,7	7,3	17,6	60,7	10,4	36.14
-12,0	-2,1	-6,4	1,9	36.15
.	36.22
-0,4	4,9	2,9	1,0	21,3	29,6	26,6	17,5	23,6	22,6	36.30
.	36.40
-10,2	0,2	-3,3	3,2	-6,3	-9,3	3,7	-6,3	-9,3	3,7	36.50
-2,0	5,7	0,7	0,7	18,3	.	26,1	23,8	.	31,9	36.62
1,3	25,9	-2,3	5,4	-3,4	.	15,5	-4,5	.	14,2	36.63
-1,4	4,3	-0,9	0,7	-8,0	.	-3,6	-8,7	.	-4,3	36
-6,6	5,5	28,4	47,9	24,5	.	41,4	24,0	.	40,9	37.10
16,8	1,6	11,7	-3,2	32,2	.	14,8	31,3	.	14,1	37.20
13,8	2,3	14,4	3,6	29,8	.	16,9	28,5	.	15,7	37
0,1	4,3	1,1	1,2	-3,2	19,2	0,0	-4,7	16,0	-1,5	DN
1,5	-0,4	5,6	3,6	6,8	2,2	4,8	6,0	0,7	4,1	D
5,7	2,0	7,6	5,0	13,5	7,5	10,0	9,7	6,6	6,2	A+EN
-1,7	-2,8	6,1	4,5	3,4	-4,2	2,1	3,1	-5,4	1,8	B
-1,6	0,8	11,5	11,0	-5,7	17,5	-4,0	-6,0	16,5	-4,4	GG
-0,5	-0,6	-1,7	-2,7	2,3	19,0	1,8	5,9	14,8	5,4	VG
1,5	-0,4	5,4	3,6	6,7	2,2	4,8	5,9	0,7	4,0	

3. Ergebnisse der Betriebe nach Hauptgruppen und Kreisen

3.1. Betriebe, Personen, Arbeitsstunden, Löhne, Gehälter und Umsatz

Kreis-Nr.	Kreis Regierungsbezirk	Betriebe	Tätige Personen		Geleistete	Arbeits-
			insgesamt	darunter Arbeiter	Arbeits- stunden	stunden je tät. Person
61	Chemnitz, Stadt	162	12 497	7 869	1 776	142
	Vorleistungsgüterproduzenten und Energie	60	3 903	2 711	546	140
	Investitionsgüterproduzenten	71	6 217	3 994	887	143
	Gebrauchsgüterproduzenten	1
	Verbrauchsgüterproduzenten	30
66	Plauen, Stadt	55	5 008	3 405	672	134
	Vorleistungsgüterproduzenten und Energie	17	1 394	970	195	140
	Investitionsgüterproduzenten	12	2 265	1 494	301	133
	Gebrauchsgüterproduzenten	2
	Verbrauchsgüterproduzenten	24
67	Zwickau, Stadt	60	12 387	10 296	1 721	139
	Vorleistungsgüterproduzenten und Energie	21	1 394	1 045	188	135
	Investitionsgüterproduzenten	28	9 964	8 514	1 384	139
	Gebrauchsgüterproduzenten	1
	Verbrauchsgüterproduzenten	10
71	Annaberg	98	6 567	5 268	923	141
	Vorleistungsgüterproduzenten und Energie	52	3 536	2 923	481	136
	Investitionsgüterproduzenten	22	1 668	1 251	235	141
	Gebrauchsgüterproduzenten	5	231	189	39	169
	Verbrauchsgüterproduzenten	19	1 132	905	167	148
73	Chemnitzer Land	106	9 666	7 118	1 380	143
	Vorleistungsgüterproduzenten und Energie	38	3 131	2 386	425	136
	Investitionsgüterproduzenten	43	4 984	3 642	745	149
	Gebrauchsgüterproduzenten	1
	Verbrauchsgüterproduzenten	24
77	Freiberg	146	9 524	7 225	1 366	143
	Vorleistungsgüterproduzenten und Energie	73	5 671	4 320	821	145
	Investitionsgüterproduzenten	32	1 512	1 070	210	139
	Gebrauchsgüterproduzenten	14	675	489	97	144
	Verbrauchsgüterproduzenten	27	1 666	1 346	239	143
78	Vogtlandkreis	184	12 697	9 735	1 798	142
	Vorleistungsgüterproduzenten und Energie	59	3 348	2 656	478	143
	Investitionsgüterproduzenten	45	3 906	2 822	561	144
	Gebrauchsgüterproduzenten	17	1 380	1 177	200	145
	Verbrauchsgüterproduzenten	63	4 063	3 080	558	137
81	Mittlerer Erzgebirgskreis	101	5 827	4 541	810	139
	Vorleistungsgüterproduzenten und Energie	50	3 313	2 613	465	140
	Investitionsgüterproduzenten	20	1 147	931	155	135
	Gebrauchsgüterproduzenten	6	354	258	53	150
	Verbrauchsgüterproduzenten	25	1 013	739	136	134

Bruttolohnsumme		Bruttogehaltsumme		Gesamtumsatz			Umsatz aus eigenen Erzeugnissen			Kreis-Nr.
insgesamt	je Arbeiter	insgesamt	je Angest.	insgesamt	darunter Ausland	je tätiger Person	zusammen	darunter Ausland	je tätiger Person	
1 000 €	€	1 000 €	€	1 000 €		€	1 000 €		€	
15 660	1 990	14 280	3 086	180 317	63 829	14 429	174 933	62 834	13 998	61
5 164	1 905	3 807	3 194	40 225	7 485	10 306	38 674	7 119	9 909	
8 624	2 159	7 310	3 288	113 056	55 126	18 185	111 235	54 520	17 892	
.	
6 188	1 817	5 575	3 478	53 883	15 131	10 759	49 705	12 769	9 925	66
1 709	1 762	1 173	2 767	18 609	8 256	13 349	15 560	5 897	11 162	
3 140	2 102	3 300	4 280	18 500	5 068	8 168	18 235	5 068	8 051	
.	
23 557	2 288	7 073	3 383	338 819	181 786	27 353	332 716	181 263	26 860	67
2 670	2 555	1 095	3 138	19 216	6 068	13 785	16 878	5 559	12 108	
19 556	2 297	5 237	3 612	300 229	175 670	30 131	296 510	175 656	29 758	
.	
7 470	1 418	3 170	2 440	66 683	17 455	10 154	64 888	17 288	9 881	71
4 087	1 398	1 460	2 382	27 310	7 250	7 723	26 606	7 093	7 524	
2 007	1 604	1 176	2 820	29 666	8 700	17 785	28 836	8 700	17 288	
262	1 386	93	2 214	2 133	694	9 234	2 093	685	9 061	
1 115	1 232	441	1 943	7 574	811	6 691	7 353	811	6 496	
11 873	1 668	6 550	2 571	110 956	27 948	11 479	105 682	27 160	10 933	73
3 571	1 497	1 790	2 403	27 254	8 089	8 705	26 169	7 346	8 358	
6 896	1 893	4 131	3 078	72 777	19 312	14 602	71 957	19 274	14 438	
.	
12 367	1 712	6 524	2 838	115 206	33 482	12 096	110 156	33 196	11 566	77
8 367	1 937	4 250	3 146	76 335	30 527	13 461	72 501	30 341	12 785	
1 767	1 651	1 195	2 704	13 841	2 004	9 154	13 270	1 905	8 776	
633	1 294	471	2 532	6 786	363	10 053	6 738	362	9 982	
1 600	1 189	608	1 900	18 245	588	10 951	17 647	588	10 592	
14 775	1 518	7 262	2 452	123 982	29 510	9 765	117 397	27 715	9 246	78
3 971	1 495	1 851	2 675	29 367	5 974	8 772	28 871	5 910	8 623	
4 962	1 758	2 894	2 670	41 808	8 873	10 704	38 783	7 984	9 929	
1 795	1 525	497	2 448	11 128	3 808	8 064	9 492	2 969	6 878	
4 048	1 314	2 020	2 055	41 678	10 855	10 258	40 250	10 852	9 906	
5 996	1 320	2 560	1 991	39 243	9 016	6 735	37 182	8 780	6 381	81
3 599	1 377	1 539	2 199	22 966	6 727	6 932	21 684	6 512	6 545	
1 330	1 429	418	1 935	7 699	1 431	6 712	7 391	1 410	6 444	
323	1 252	247	2 573	1 920	586	5 424	1 920	586	5 424	
744	1 007	356	1 299	6 657	272	6 572	6 188	272	6 109	

3. Ergebnisse der Betriebe nach Hauptgruppen und Kreisen

Noch: 3.1. Betriebe, Personen, Arbeitsstunden, Löhne, Gehälter und Umsatz

Kreis-Nr.	Kreis Regierungsbezirk	Betriebe	Tätige Personen		Geleistete Arbeits- stunden	Arbeits- stunden je tät. Person
			insgesamt	darunter Arbeiter		
					1 000	Std.
82	Mittweida	137	8 750	6 359	1 226	140
	Vorleistungsgüterproduzenten und Energie	70	4 276	3 155	599	140
	Investitionsgüterproduzenten	35	2 500	1 701	353	141
	Gebrauchsgüterproduzenten	9	460	332	66	143
	Verbrauchsgüterproduzenten	23	1 514	1 171	207	137
88	Stollberg	90	5 530	4 003	767	139
	Vorleistungsgüterproduzenten und Energie	43	2 990	2 317	417	139
	Investitionsgüterproduzenten	27	1 466	964	209	143
	Gebrauchsgüterproduzenten	4	134	101	17	127
	Verbrauchsgüterproduzenten	16	940	621	125	133
91	Aue-Schwarzenberg	107	8 249	6 274	1 185	144
	Vorleistungsgüterproduzenten und Energie	47	4 298	3 283	620	144
	Investitionsgüterproduzenten	34	2 746	2 097	400	146
	Gebrauchsgüterproduzenten	5	219	165	26	119
	Verbrauchsgüterproduzenten	21	986	729	139	141
93	Zwickauer Land	70	4 482	3 598	598	133
	Vorleistungsgüterproduzenten und Energie	30	1 548	1 239	213	138
	Investitionsgüterproduzenten	27	2 321	1 844	302	130
	Gebrauchsgüterproduzenten	1
	Verbrauchsgüterproduzenten	12
	Regierungsbezirk Chemnitz	1 316	101 184	75 691	14 222	141
	Vorleistungsgüterproduzenten und Energie	560	38 802	29 618	5 447	140
	Investitionsgüterproduzenten	396	40 696	30 324	5 741	141
	Gebrauchsgüterproduzenten	66	3 989	3 150	577	145
	Verbrauchsgüterproduzenten	294	17 697	12 599	2 458	139

Bruttolohnsumme		Bruttogehaltsumme		Gesamtumsatz			Umsatz aus eigenen Erzeugnissen			Kreis- Nr.
insgesamt	je Arbeiter	insgesamt	je Angest.	insgesamt	darunter Ausland	je tätiger Person	zusammen	darunter Ausland	je tätiger Person	
1 000 €	€	1 000 €	€	1 000 €		€	1 000 €		€	
10 601	1 667	6 666	2 788	101 576	21 567	11 609	95 937	21 336	10 964	82
5 565	1 764	3 133	2 795	58 316	11 724	13 638	55 069	11 559	12 879	
3 333	1 959	2 569	3 215	29 388	9 373	11 755	27 420	9 307	10 968	
402	1 211	251	1 961	3 185	77	6 924	3 134	77	6 813	
1 301	1 111	713	2 079	10 686	392	7 058	10 314	392	6 812	
5 852	1 462	3 470	2 272	45 884	6 706	8 297	43 713	6 443	7 905	88
3 527	1 522	1 640	2 437	30 472	5 418	10 191	29 630	5 329	9 910	
1 465	1 520	1 287	2 564	10 076	1 005	6 873	9 020	832	6 153	
119	1 178	64	1 939	751	-	5 604	751	-	5 604	
742	1 195	479	1 502	4 586	283	4 879	4 312	283	4 587	
10 075	1 606	4 928	2 495	75 403	15 553	9 141	61 191	11 038	7 418	91
5 827	1 775	2 875	2 833	45 593	10 690	10 608	33 420	6 685	7 776	
3 307	1 577	1 576	2 428	22 039	3 545	8 026	21 220	3 388	7 728	
177	1 073	116	2 148	1 334	669	6 091	1 315	669	6 005	
764	1 048	360	1 401	6 437	649	6 528	5 236	296	5 310	
5 671	1 576	2 564	2 900	47 623	10 227	10 625	47 042	10 226	10 496	93
1 771	1 429	902	2 919	17 408	4 651	11 245	17 179	4 650	11 098	
3 274	1 775	1 474	3 090	25 863	5 543	11 143	25 553	5 543	11 009	
.	
.	
130 085	1 719	70 621	2 770	1 299 574	432 210	12 844	1 240 542	420 048	12 260	
49 827	1 682	25 516	2 778	413 072	112 859	10 646	382 240	103 999	9 851	
59 660	1 967	32 567	3 140	684 943	295 649	16 831	669 429	293 588	16 450	
4 543	1 442	2 007	2 392	38 845	6 297	9 738	37 034	5 445	9 284	
16 054	1 274	10 531	2 066	162 715	17 405	9 194	151 839	17 017	8 580	

3. Ergebnisse der Betriebe nach Hauptgruppen und Kreisen

Noch: 3.1. Betriebe, Personen, Arbeitsstunden, Löhne, Gehälter und Umsatz

Kreis-Nr.	Kreis Regierungsbezirk	Betriebe	Tätige Personen		Geleistete Arbeits- stunden	Arbeits- stunden je tät. Person
			insgesamt	darunter Arbeiter		
					1 000	Std.
62	Dresden, Stadt	239	25 404	12 824	3 577	141
	Vorleistungsgüterproduzenten und Energie	76	12 124	6 006	1 697	140
	Investitionsgüterproduzenten	104	8 075	4 351	1 154	143
	Gebrauchsgüterproduzenten	9	339	192	47	139
	Verbrauchsgüterproduzenten	50	4 866	2 275	679	140
63	Görlitz, Stadt	24	3 043	2 078	440	145
	Vorleistungsgüterproduzenten und Energie	5
	Investitionsgüterproduzenten	10
	Gebrauchsgüterproduzenten	1
	Verbrauchsgüterproduzenten	8	302	193	40	132
64	Hoyerswerda, Stadt	14	592	449	82	139
	Vorleistungsgüterproduzenten und Energie	5
	Investitionsgüterproduzenten	6
	Verbrauchsgüterproduzenten	3	187	128	25	134
72	Bautzen	121	8 607	6 287	1 249	145
	Vorleistungsgüterproduzenten und Energie	49	2 980	2 364	419	141
	Investitionsgüterproduzenten	35	3 258	2 263	489	150
	Gebrauchsgüterproduzenten	7	708	554	105	148
	Verbrauchsgüterproduzenten	30	1 661	1 106	235	141
80	Meißen	109	9 547	6 724	1 303	136
	Vorleistungsgüterproduzenten und Energie	56	4 836	3 494	634	131
	Investitionsgüterproduzenten	35	3 640	2 497	526	145
	Gebrauchsgüterproduzenten	2
	Verbrauchsgüterproduzenten	16
84	Niederschlesischer Oberlausitzkreis	60	4 653	3 385	607	130
	Vorleistungsgüterproduzenten und Energie	32	2 786	1 995	359	129
	Investitionsgüterproduzenten	16	1 088	798	138	127
	Gebrauchsgüterproduzenten	2
	Verbrauchsgüterproduzenten	10
85	Riesa-Großenhain	81	7 344	5 421	1 039	141
	Vorleistungsgüterproduzenten und Energie	39	5 183	3 826	738	142
	Investitionsgüterproduzenten	25	1 258	906	182	145
	Gebrauchsgüterproduzenten	2
	Verbrauchsgüterproduzenten	15
86	Löbau-Zittau	102	6 519	4 725	934	143
	Vorleistungsgüterproduzenten und Energie	42	2 387	1 795	347	145
	Investitionsgüterproduzenten	22	1 564	999	229	146
	Gebrauchsgüterproduzenten	6	573	426	83	145
	Verbrauchsgüterproduzenten	32	1 995	1 505	276	138

Bruttolohnsumme		Bruttogehaltsumme		Gesamtumsatz			Umsatz aus eigenen Erzeugnissen			Kreis- Nr.
insgesamt	je Arbeiter	insgesamt	je Angest.	insgesamt	darunter Ausland	je tätiger Person	zusammen	darunter Ausland	je tätiger Person	
1 000 €	€	1 000 €	€	1 000 €		€	1 000 €		€	
29 296	2 284	49 057	3 900	523 087	137 991	20 591	472 325	136 395	18 593	62
12 386	2 062	25 362	4 145	263 866	105 729	21 764	221 808	104 802	18 295	
9 494	2 182	12 782	3 432	121 087	23 144	14 995	118 231	22 648	14 642	
302	1 573	397	2 701	2 020	416	5 959	1 927	416	5 684	
7 114	3 127	10 516	4 059	136 114	8 702	27 972	130 358	8 529	26 790	
4 391	2 113	3 400	3 523	33 277	14 621	10 936	32 384	14 555	10 642	63
.	
.	
231	1 197	184	1 688	3 380	1 118	11 192	3 238	1 118	10 722	64
807	1 797	305	2 133	7 035	543	11 883	6 971	543	11 775	
.	
196	1 531	90	1 525	2 618	-	14 000	2 618	-	14 000	72
10 597	1 686	6 349	2 737	136 549	16 996	15 865	130 699	16 014	15 185	
3 558	1 505	1 442	2 341	30 823	6 738	10 343	27 901	6 119	9 363	
4 686	2 071	3 471	3 488	38 444	4 733	11 800	35 882	4 369	11 014	
879	1 587	358	2 325	11 968	3 238	16 904	11 968	3 238	16 904	
1 474	1 333	1 078	1 942	55 315	2 288	33 302	54 948	2 288	33 081	80
13 211	1 965	8 798	3 117	117 478	49 130	12 305	106 230	41 667	11 127	
6 250	1 789	4 279	3 189	42 261	7 522	8 739	39 688	6 820	8 207	
5 865	2 349	3 856	3 374	66 579	41 266	18 291	58 099	34 506	15 961	
.	
6 030	1 781	3 713	2 928	49 294	6 647	10 594	46 637	6 621	10 023	84
3 839	1 924	2 582	3 264	28 300	3 908	10 158	26 723	3 882	9 592	
1 398	1 752	866	2 986	8 484	2 592	7 798	8 315	2 592	7 642	
.	
10 398	1 918	5 920	3 079	160 963	49 583	21 918	156 222	48 251	21 272	85
7 864	2 055	4 598	3 388	134 999	46 215	26 046	131 765	44 914	25 423	
1 728	1 907	942	2 676	12 434	2 537	9 884	12 006	2 528	9 544	
.	
6 452	1 366	3 924	2 187	49 151	6 555	7 540	48 025	6 513	7 367	86
2 432	1 355	1 379	2 329	18 309	3 163	7 670	17 770	3 136	7 444	
1 403	1 404	1 213	2 147	9 269	1 665	5 926	9 179	1 665	5 869	
676	1 587	396	2 694	3 611	617	6 302	3 274	617	5 714	
1 940	1 289	935	1 908	17 962	1 110	9 004	17 802	1 095	8 923	

3. Ergebnisse der Betriebe nach Hauptgruppen und Kreisen

Noch: 3.1. Betriebe, Personen, Arbeitsstunden, Löhne, Gehälter und Umsatz

Kreis-Nr.	Kreis Regierungsbezirk	Betriebe	Tätige Personen		Geleistete	Arbeits-	
			insgesamt	darunter Arbeiter	Arbeits-	stunden je	
					stunden	tät. Person	
						1 000	Std.
87	Sächsische Schweiz	87	5 725	4 182	780	136	
	Vorleistungsgüterproduzenten und Energie	49	2 998	2 285	417	139	
	Investitionsgüterproduzenten	24	1 789	1 264	228	127	
	Gebrauchsgüterproduzenten	2	
	Verbrauchsgüterproduzenten	12	
90	Weißeritzkreis	77	5 513	3 865	745	135	
	Vorleistungsgüterproduzenten und Energie	32	2 714	2 143	363	134	
	Investitionsgüterproduzenten	24	1 039	753	137	132	
	Gebrauchsgüterproduzenten	9	1 108	603	156	141	
	Verbrauchsgüterproduzenten	12	652	366	89	137	
92	Kamenz	154	10 715	7 284	1 506	141	
	Vorleistungsgüterproduzenten und Energie	73	4 151	3 085	590	142	
	Investitionsgüterproduzenten	38	2 823	1 830	398	141	
	Gebrauchsgüterproduzenten	5	386	298	51	132	
	Verbrauchsgüterproduzenten	38	3 355	2 071	467	139	
	Regierungsbezirk Dresden	1 068	87 662	57 224	12 263	140	
	Vorleistungsgüterproduzenten und Energie	458	40 881	27 556	5 674	139	
	Investitionsgüterproduzenten	339	26 926	17 279	3 827	142	
	Gebrauchsgüterproduzenten	45	3 522	2 406	493	140	
	Verbrauchsgüterproduzenten	226	16 333	9 983	2 269	139	

Bruttolohnsumme		Bruttogehaltsumme		Gesamtumsatz			Umsatz aus eigenen Erzeugnissen			Kreis- Nr.
insgesamt	je Arbeiter	insgesamt	je Angest.	insgesamt	darunter Ausland	je tätiger Person	zusammen	darunter Ausland	je tätiger Person	
1 000 €	€	1 000 €	€	1 000 €		€	1 000 €		€	
7 047	1 685	3 961	2 567	69 105	15 176	12 071	66 383	15 103	11 595	87
3 730	1 632	1 954	2 741	37 207	12 055	12 411	34 582	11 982	11 535	
2 387	1 888	1 544	2 941	22 236	1 213	12 429	22 219	1 213	12 420	
.	
6 154	1 592	4 410	2 676	51 617	9 899	9 363	50 683	9 812	9 193	90
3 751	1 750	1 524	2 669	30 544	4 365	11 254	29 990	4 362	11 050	
1 110	1 474	831	2 906	7 301	1 207	7 027	7 197	1 197	6 927	
926	1 536	1 744	3 453	11 218	4 258	10 125	11 010	4 184	9 937	
367	1 003	311	1 087	2 555	69	3 919	2 486	69	3 813	
12 015	1 650	9 124	2 659	277 782	43 178	25 925	233 896	31 796	21 829	92
4 854	1 573	3 245	3 044	44 483	8 148	10 716	42 111	8 069	10 145	
3 409	1 863	3 082	3 104	42 781	18 144	15 154	41 283	17 924	14 624	
453	1 520	185	2 102	4 233	2 499	10 966	4 233	2 499	10 966	
3 298	1 592	2 612	2 034	186 285	14 387	55 525	146 268	3 304	43 597	
106 398	1 859	98 963	3 251	1 475 338	350 319	16 830	1 350 456	327 271	15 405	
49 722	1 804	46 762	3 509	639 436	201 791	15 641	580 669	198 035	14 204	
35 174	2 036	31 611	3 277	354 211	106 598	13 155	337 507	98 673	12 535	
3 706	1 540	3 213	2 879	36 447	11 471	10 348	35 779	11 398	10 159	
17 796	1 783	17 377	2 737	445 243	30 458	27 260	396 502	19 165	24 276	

3. Ergebnisse der Betriebe nach Hauptgruppen und Kreisen

Noch: 3.1. Betriebe, Personen, Arbeitsstunden, Löhne, Gehälter und Umsatz

Kreis-Nr.	Kreis Regierungsbezirk	Betriebe	Tätige Personen		Geleistete Arbeits- stunden	Arbeits- stunden je tät. Person
			insgesamt	darunter Arbeiter		
					1 000	Std.
65	Leipzig, Stadt	173	13 228	7 822	1 781	135
	Vorleistungsgüterproduzenten und Energie	67	3 599	2 467	502	139
	Investitionsgüterproduzenten	64	6 052	3 476	814	135
	Gebrauchsgüterproduzenten	4	180	149	23	128
	Verbrauchsgüterproduzenten	38	3 397	1 730	442	130
74	Delitzsch	82	5 926	3 931	818	138
	Vorleistungsgüterproduzenten und Energie	47	2 588	1 804	369	143
	Investitionsgüterproduzenten	23	2 057	1 284	288	140
	Gebrauchsgüterproduzenten	2
	Verbrauchsgüterproduzenten	10
75	Döbeln	76	5 289	4 048	783	148
	Vorleistungsgüterproduzenten und Energie	29	1 372	1 063	209	152
	Investitionsgüterproduzenten	29	2 425	1 882	364	150
	Gebrauchsgüterproduzenten	4	171	125	23	135
	Verbrauchsgüterproduzenten	14	1 321	978	187	142
79	Leipziger Land	82	5 077	3 366	719	142
	Vorleistungsgüterproduzenten und Energie	28	2 310	1 581	332	144
	Investitionsgüterproduzenten	31	1 412	907	201	142
	Gebrauchsgüterproduzenten	3	233	195	34	146
	Verbrauchsgüterproduzenten	20	1 122	683	153	136
83	Muldentalkreis	104	5 039	3 694	728	144
	Vorleistungsgüterproduzenten und Energie	59	2 599	1 823	385	148
	Investitionsgüterproduzenten	24	1 194	834	169	142
	Verbrauchsgüterproduzenten	21	1 246	1 037	175	140
89	Torgau-Oschatz	64	4 237	3 251	571	135
	Vorleistungsgüterproduzenten und Energie	32	2 105	1 669	292	139
	Investitionsgüterproduzenten	14	506	357	70	138
	Gebrauchsgüterproduzenten	1
	Verbrauchsgüterproduzenten	17
	Regierungsbezirk Leipzig	581	38 796	26 112	5 400	139
	Vorleistungsgüterproduzenten und Energie	262	14 573	10 407	2 089	143
	Investitionsgüterproduzenten	185	13 646	8 740	1 906	140
	Gebrauchsgüterproduzenten	14	842	697	112	133
	Verbrauchsgüterproduzenten	120	9 735	6 268	1 294	133

Bruttolohnsumme		Bruttogehaltsumme		Gesamtumsatz			Umsatz aus eigenen Erzeugnissen			Kreis- Nr.
insgesamt	je Arbeiter	insgesamt	je Angest.	insgesamt	darunter Ausland	je tätiger Person	zusammen	darunter Ausland	je tätiger Person	
1 000 €	€	1 000 €	€	1 000 €		€	1 000 €		€	
15 477	1 979	18 219	3 370	143 376	29 792	10 839	133 168	29 335	10 067	65
4 712	1 910	3 542	3 129	46 823	12 620	13 010	43 121	12 577	11 981	
7 058	2 030	9 864	3 829	59 723	14 513	9 868	55 603	14 099	9 188	
245	1 644	74	2 387	949	404	5 272	885	404	4 917	
3 462	2 001	4 739	2 843	35 881	2 254	10 563	33 559	2 254	9 879	
7 113	1 809	5 872	2 943	94 026	20 634	15 867	90 936	20 591	15 345	74
3 267	1 811	2 612	3 332	50 347	10 756	19 454	48 802	10 753	18 857	
2 520	1 963	2 076	2 686	26 761	9 114	13 010	25 864	9 073	12 574	
.	
6 591	1 628	3 562	2 870	80 872	16 181	15 291	72 715	15 919	13 748	75
1 764	1 659	936	3 029	16 054	3 318	11 701	15 519	3 216	11 311	
3 402	1 808	1 614	2 972	36 462	9 066	15 036	35 525	9 025	14 649	
152	1 216	105	2 283	729	104	4 263	729	104	4 263	
1 272	1 301	908	2 647	27 627	3 692	20 914	20 942	3 573	15 853	
6 031	1 792	4 838	2 828	82 572	28 713	16 264	78 947	28 626	15 550	79
3 362	2 127	2 600	3 567	57 280	27 192	24 797	54 519	27 192	23 601	
1 454	1 603	1 553	3 075	14 669	956	10 389	14 098	917	9 984	
320	1 641	83	2 184	1 259	374	5 403	1 195	359	5 129	
896	1 312	603	1 374	9 365	192	8 347	9 135	158	8 142	
6 000	1 624	3 436	2 555	65 403	10 179	12 979	62 301	9 785	12 364	83
3 210	1 761	2 046	2 637	40 857	5 581	15 720	38 699	5 188	14 890	
1 462	1 753	951	2 642	13 525	4 179	11 327	12 850	4 178	10 762	
1 328	1 281	438	2 096	11 021	419	8 845	10 751	419	8 628	
4 610	1 418	2 057	2 086	44 457	8 126	10 493	39 525	6 360	9 329	89
2 834	1 698	1 128	2 587	31 718	7 842	15 068	27 925	6 079	13 266	
490	1 373	307	2 060	2 741	112	5 417	2 657	109	5 251	
.	
45 823	1 755	37 985	2 995	510 707	113 626	13 164	477 591	110 616	12 310	
19 149	1 840	12 864	3 088	243 078	67 310	16 680	228 585	65 005	15 686	
16 387	1 875	16 366	3 336	153 880	37 940	11 277	146 597	37 401	10 743	
994	1 426	337	2 324	4 673	1 054	5 550	4 520	1 039	5 368	
9 293	1 483	8 418	2 428	109 076	7 323	11 205	97 889	7 170	10 055	

3. Ergebnisse der Betriebe nach Hauptgruppen und Kreisen

3.2. Betriebe, Personen, Arbeitsstunden, Löhne, Gehälter, Umsatz – Veränderung zum Vormonat (in Prozent)

Kreis-Nr.	Kreis Regierungsbezirk	Betriebe	Tätige Personen		Geleistete Arbeits- stunden	Arbeits- stunden je tät. Person
			insgesamt	darunter Arbeiter		
61	Chemnitz, Stadt	1,3	-1,3	0,1	-10,4	-9,2
	Vorleistungsgüterproduzenten und Energie	1,7	0,4	1,3	-9,6	-10,0
	Investitionsgüterproduzenten	1,4	-2,8	-0,5	-12,3	-9,7
	Gebrauchsgüterproduzenten	-
	Verbrauchsgüterproduzenten	-
66	Plauen, Stadt	-	-0,3	-0,2	-15,9	-15,6
	Vorleistungsgüterproduzenten und Energie	-	0,8	1,1	-11,4	-12,1
	Investitionsgüterproduzenten	-	-0,8	-0,8	-21,8	-21,2
	Gebrauchsgüterproduzenten	-
	Verbrauchsgüterproduzenten	-
67	Zwickau, Stadt	-	1,8	1,8	-10,7	-12,3
	Vorleistungsgüterproduzenten und Energie	-	-0,7	-0,9	-6,9	-6,3
	Investitionsgüterproduzenten	-	2,4	2,2	-11,7	-13,7
	Gebrauchsgüterproduzenten	-
	Verbrauchsgüterproduzenten	-
71	Annaberg	1,0	0,0	-0,4	-8,3	-8,3
	Vorleistungsgüterproduzenten und Energie	2,0	0,2	-0,2	-8,6	-8,7
	Investitionsgüterproduzenten	-	-0,4	-0,9	-8,2	-7,8
	Gebrauchsgüterproduzenten	-	-0,4	-	-4,9	-4,5
	Verbrauchsgüterproduzenten	-	-0,1	-0,2	-8,7	-8,7
73	Chemnitzer Land	1,0	2,5	1,1	-6,4	-8,8
	Vorleistungsgüterproduzenten und Energie	-	0,5	0,8	-9,8	-10,2
	Investitionsgüterproduzenten	2,4	6,2	3,4	-2,7	-8,4
	Gebrauchsgüterproduzenten	-
	Verbrauchsgüterproduzenten	-
77	Freiberg	-	0,5	0,7	-10,2	-10,7
	Vorleistungsgüterproduzenten und Energie	-	0,6	0,7	-11,1	-11,7
	Investitionsgüterproduzenten	-	0,1	0,8	-11,4	-11,5
	Gebrauchsgüterproduzenten	-	1,4	2,1	-7,6	-8,9
	Verbrauchsgüterproduzenten	-	0,1	-	-6,3	-6,4
78	Vogtlandkreis	-	0,2	0,2	-7,7	-7,8
	Vorleistungsgüterproduzenten und Energie	-	2,0	2,6	-7,2	-9,0
	Investitionsgüterproduzenten	-	-0,7	-0,7	-7,1	-6,4
	Gebrauchsgüterproduzenten	-	-0,6	-0,7	-5,7	-5,1
	Verbrauchsgüterproduzenten	-	-0,2	-0,6	-9,6	-9,4
81	Mittlerer Erzgebirgskreis	-	-0,8	-1,1	-10,8	-10,1
	Vorleistungsgüterproduzenten und Energie	-	0,1	-0,1	-11,8	-11,9
	Investitionsgüterproduzenten	-	-3,5	-3,9	-13,4	-10,3
	Gebrauchsgüterproduzenten	-	-	-0,8	-8,6	-8,6
	Verbrauchsgüterproduzenten	-	-0,8	-1,2	-5,6	-4,8

Bruttolohnsumme		Bruttogehaltsumme		Gesamtumsatz			Umsatz aus eigenen Erzeugnissen			Kreis-Nr.
insgesamt	je Arbeiter	insgesamt	je Angest.	insgesamt	darunter Ausland	je tätiger Person	zusammen	darunter Ausland	je tätiger Person	
-3,3	-3,4	-3,9	-0,2	-19,6	-23,7	-18,5	-19,7	-23,9	-18,6	61
1,3	0,0	2,8	4,4	-3,9	-6,5	-4,3	-3,2	-6,5	-3,6	
-6,0	-5,5	-9,0	-2,5	-25,3	-25,3	-23,2	-25,7	-25,5	-23,5	
.	
.	
-2,5	-2,3	9,4	10,0	-15,6	-41,3	-15,3	-16,4	-45,7	-16,2	66
-1,0	-2,2	-0,9	-0,9	-1,4	7,8	-2,1	-1,4	9,4	-2,2	
-2,2	-1,4	15,1	16,0	-32,9	-68,7	-32,4	-33,4	-68,7	-32,9	
.	
.	
-1,4	-3,1	-4,1	-6,1	-20,6	-28,4	-22,0	-21,3	-28,5	-22,7	67
25,3	26,5	-4,2	-4,2	-8,7	12,5	-8,0	-11,2	4,5	-10,6	
-4,7	-6,7	-3,4	-6,4	-21,0	-29,3	-22,8	-21,6	-29,2	-23,4	
.	
.	
-3,7	-3,3	4,2	2,9	-12,8	-15,1	-12,8	-13,0	-15,2	-12,9	71
-4,2	-4,0	6,1	4,0	-10,3	-14,4	-10,4	-10,1	-14,7	-10,3	
-5,3	-4,5	6,2	5,2	-13,6	-14,4	-13,2	-14,1	-14,4	-13,7	
0,8	0,8	-23,1	-21,3	-23,6	-23,9	-23,3	-24,2	-24,1	-23,9	
0,8	1,0	0,5	0,0	-15,1	-19,6	-15,1	-14,9	-19,6	-14,8	
-1,7	-2,7	13,1	5,9	-2,7	-5,9	-5,1	-3,0	-6,1	-5,4	73
-4,1	-4,9	-0,2	0,2	-4,7	-0,3	-5,2	-4,7	0,0	-5,2	
0,5	-2,8	22,8	7,2	-0,4	-7,2	-6,3	-0,6	-7,3	-6,4	
.	
.	
5,1	4,4	3,7	3,7	-6,1	-4,2	-6,6	-6,5	-4,4	-6,9	77
8,9	8,1	7,6	7,2	-6,8	-5,6	-7,4	-7,4	-5,6	-8,0	
-2,5	-3,3	-2,1	-0,8	-5,5	54,6	-5,6	-6,1	47,0	-6,2	
-3,8	-5,8	7,0	7,6	-0,6	-34,0	-1,9	-0,5	-32,8	-1,9	
-0,6	-0,6	-10,9	-11,4	-5,7	-22,0	-5,8	-4,7	-22,0	-4,8	
-3,0	-3,2	-1,0	-1,0	-13,9	-21,2	-14,1	-14,7	-20,9	-14,8	78
0,1	-2,5	0,9	1,1	-2,4	5,5	-4,4	-3,9	4,4	-5,8	
-5,3	-4,7	-6,0	-5,3	-30,6	-48,6	-30,1	-31,6	-48,4	-31,1	
-3,9	-3,3	10,2	10,2	-6,4	7,2	-5,9	-10,0	-0,6	-9,5	
-2,6	-1,9	2,5	1,4	-0,3	-1,0	-0,1	-0,3	-0,9	-0,1	
-5,2	-4,2	0,6	0,0	-11,7	-10,7	-11,0	-11,7	-10,3	-11,0	81
-5,2	-5,1	0,7	-0,3	-10,7	-3,3	-10,8	-10,4	-2,4	-10,5	
-7,8	-4,1	-1,6	-0,3	-10,5	-17,9	-7,3	-9,3	-17,7	-6,1	
-5,3	-4,5	8,8	6,5	-34,6	-42,0	-34,6	-34,6	-42,0	-34,6	
-0,7	0,5	-2,5	-2,8	-7,6	-29,5	-6,9	-9,0	-29,5	-8,3	

3. Ergebnisse der Betriebe nach Hauptgruppen und Kreisen

Noch: 3.2. Betriebe, Personen, Arbeitsstunden, Löhne, Gehälter, Umsatz – Veränderung zum Vormonat (in Prozent)

Kreis-Nr.	Kreis Regierungsbezirk	Betriebe	Tätige Personen		Geleistete Arbeits- stunden	Arbeits- stunden je tät. Person
			insgesamt	darunter Arbeiter		
82	Mittweida	-	-0,3	0,1	-9,9	-9,6
	Vorleistungsgüterproduzenten und Energie	-	-	0,5	-9,1	-9,1
	Investitionsgüterproduzenten	-	-0,8	-1,0	-12,6	-11,9
	Gebrauchsgüterproduzenten	-	-1,5	-1,2	-14,3	-13,0
	Verbrauchsgüterproduzenten	-	-0,1	0,8	-5,9	-5,8
88	Stollberg	1,1	2,0	1,6	-6,0	-7,9
	Vorleistungsgüterproduzenten und Energie	-	-0,5	-0,4	-7,1	-6,7
	Investitionsgüterproduzenten	3,8	9,7	8,4	0,5	-8,4
	Gebrauchsgüterproduzenten	-	2,3	3,1	-10,5	-12,5
	Verbrauchsgüterproduzenten	-	-0,8	-1,1	-10,1	-9,3
91	Aue-Schwarzenberg	-	-0,4	-0,7	-10,6	-10,2
	Vorleistungsgüterproduzenten und Energie	-	-0,7	-1,2	-10,9	-10,3
	Investitionsgüterproduzenten	-	0,1	0,4	-9,9	-10,0
	Gebrauchsgüterproduzenten	-	-1,8	-3,5	-13,3	-11,8
	Verbrauchsgüterproduzenten	-	-0,5	-1,0	-11,5	-11,0
93	Zwickauer Land	-	-1,9	-1,7	-13,2	-11,5
	Vorleistungsgüterproduzenten und Energie	-	0,5	0,6	-10,1	-10,6
	Investitionsgüterproduzenten	-	-3,8	-3,5	-16,3	-13,1
	Gebrauchsgüterproduzenten	-
	Verbrauchsgüterproduzenten	-
	Regierungsbezirk Chemnitz	0,4	0,3	0,3	-9,8	-10,0
	Vorleistungsgüterproduzenten und Energie	0,4	0,3	0,4	-9,7	-9,9
	Investitionsgüterproduzenten	0,8	0,7	0,7	-10,6	-11,2
	Gebrauchsgüterproduzenten	-	-0,3	-0,4	-6,8	-6,5
	Verbrauchsgüterproduzenten	-	-0,6	-0,8	-8,6	-8,1

Bruttolohnsumme		Bruttogehaltsumme		Gesamtumsatz			Umsatz aus eigenen Erzeugnissen			Kreis-Nr.
insgesamt	je Arbeiter	insgesamt	je Angest.	insgesamt	darunter Ausland	je tätiger Person	zusammen	darunter Ausland	je tätiger Person	
-2,5	-2,6	7,1	8,6	-6,0	4,7	-5,7	-2,3	4,5	-2,0	82
0,7	0,1	0,7	2,2	-10,4	5,1	-10,4	-2,3	4,8	-2,3	
-7,3	-6,4	13,4	14,0	3,9	6,0	4,8	-0,9	5,7	-0,1	
-8,2	-7,1	-5,6	-3,4	-9,7	-32,5	-8,4	-9,0	-31,9	-7,6	
-0,4	-1,1	22,3	25,9	-3,9	-17,6	-3,8	-3,9	-17,6	-3,9	
-1,7	-3,2	6,8	3,4	-7,4	-7,5	-9,2	-8,5	-10,0	-10,3	88
-3,6	-3,2	0,9	1,8	-8,4	-4,6	-7,9	-8,2	-4,8	-7,7	
5,5	-2,7	19,1	6,0	1,0	-9,0	-8,0	-4,4	-24,6	-12,8	
-0,8	-3,8	-	-	32,7	x	29,7	32,7	x	29,7	
-5,8	-4,8	-0,2	0,1	-20,3	-38,5	-19,6	-21,4	-38,3	-20,8	
-2,3	-1,6	-0,7	-1,2	-13,4	-1,4	-13,0	-14,2	-1,9	-13,8	91
-4,4	-3,3	-2,6	-3,5	-19,6	-0,1	-19,0	-22,6	-2,2	-22,0	
2,8	2,4	2,3	3,0	2,3	0,0	2,2	2,6	1,0	2,4	
-11,5	-8,3	0,9	-2,9	-2,8	3,7	-1,1	-3,9	3,7	-2,1	
-4,7	-3,8	0,8	0,1	-13,7	-26,9	-13,2	-13,5	-28,5	-13,0	
3,4	5,2	9,9	12,9	-3,4	-4,3	-1,5	-3,3	-4,3	-1,4	93
-0,5	-1,1	11,1	10,7	-3,4	8,6	-3,9	-3,1	8,7	-3,6	
7,0	10,8	10,7	16,2	-3,7	-12,9	0,1	-3,8	-12,9	-0,1	
.	
.	
-1,6	-1,9	2,2	2,0	-14,0	-21,5	-14,2	-14,3	-21,9	-14,5	
0,7	0,3	2,0	2,1	-8,5	-1,4	-8,8	-7,6	-2,1	-7,9	
-3,2	-3,9	2,6	2,0	-18,1	-27,8	-18,7	-18,8	-27,8	-19,3	
-2,3	-1,9	2,8	3,1	-18,3	-8,6	-18,0	-19,5	-13,5	-19,2	
-2,5	-1,7	1,3	1,4	-6,9	-10,6	-6,3	-6,6	-9,9	-6,1	

3. Ergebnisse der Betriebe nach Hauptgruppen und Kreisen

Noch: 3.2. Betriebe, Personen, Arbeitsstunden, Löhne, Gehälter, Umsatz – Veränderung zum Vormonat (in Prozent)

Kreis-Nr.	Kreis Regierungsbezirk	Betriebe	Tätige Personen		Geleistete Arbeits- stunden	Arbeits- stunden je tät. Person
			insgesamt	darunter Arbeiter		
62	Dresden, Stadt	-	-0,4	0,5	-9,1	-8,7
	Vorleistungsgüterproduzenten und Energie	-	1,1	0,7	-6,0	-7,0
	Investitionsgüterproduzenten	-	-0,1	0,1	-11,1	-11,0
	Gebrauchsgüterproduzenten	-	-37,7	-1,0	-46,0	-13,3
	Verbrauchsgüterproduzenten	-	-0,5	0,9	-8,7	-8,3
63	Görlitz, Stadt	-	-0,2	-0,4	2,6	2,8
	Vorleistungsgüterproduzenten und Energie	-
	Investitionsgüterproduzenten	-
	Gebrauchsgüterproduzenten	-
	Verbrauchsgüterproduzenten	-	0,3	1,6	-7,0	-7,3
64	Hoyerswerda, Stadt	-	-0,7	-1,1	-7,9	-7,2
	Vorleistungsgüterproduzenten und Energie	-
	Investitionsgüterproduzenten	-
	Verbrauchsgüterproduzenten	-	-0,5	-1,5	-3,8	-3,3
72	Bautzen	1,7	0,6	0,6	-6,8	-7,3
	Vorleistungsgüterproduzenten und Energie	4,3	2,2	2,2	-7,5	-9,5
	Investitionsgüterproduzenten	-	0,3	0,3	-4,7	-5,0
	Gebrauchsgüterproduzenten	-	0,4	-1,1	-7,9	-8,3
	Verbrauchsgüterproduzenten	-	-1,6	-1,6	-10,0	-8,5
80	Meißen	0,9	-0,1	-0,3	-9,4	-9,3
	Vorleistungsgüterproduzenten und Energie	1,8	0,2	0,9	-9,6	-9,8
	Investitionsgüterproduzenten	-	-0,5	-0,7	-9,9	-9,5
	Gebrauchsgüterproduzenten	-
	Verbrauchsgüterproduzenten	-
84	Niederschlesischer Oberlausitzkreis	-	0,2	0,9	-10,3	-10,5
	Vorleistungsgüterproduzenten und Energie	-	0,8	1,6	-9,3	-10,1
	Investitionsgüterproduzenten	-	0,2	0,6	-9,8	-10,0
	Gebrauchsgüterproduzenten	-
	Verbrauchsgüterproduzenten	-
85	Riesa-Großenhain	-	-0,3	-0,5	-9,7	-9,4
	Vorleistungsgüterproduzenten und Energie	-	0,2	0,2	-10,2	-10,4
	Investitionsgüterproduzenten	-	-1,3	-1,9	-7,6	-6,4
	Gebrauchsgüterproduzenten	-
	Verbrauchsgüterproduzenten	-
86	Löbau-Zittau	1,0	1,2	1,6	-7,7	-8,8
	Vorleistungsgüterproduzenten und Energie	2,4	1,7	1,8	-6,2	-7,8
	Investitionsgüterproduzenten	-	-0,3	-0,3	-10,9	-10,7
	Gebrauchsgüterproduzenten	-	2,1	3,9	3,8	1,6
	Verbrauchsgüterproduzenten	-	1,4	2,0	-9,2	-10,4

Bruttolohnsumme		Bruttogehaltsumme		Gesamtumsatz			Umsatz aus eigenen Erzeugnissen			Kreis-Nr.
insgesamt	je Arbeiter	insgesamt	je Angest.	insgesamt	darunter Ausland	je tätiger Person	zusammen	darunter Ausland	je tätiger Person	
12,2	11,6	9,4	10,9	-10,7	-9,5	-10,3	-11,4	-9,0	-11,0	62
0,7	0,0	16,4	14,7	1,4	0,9	0,3	1,8	1,3	0,7	
8,9	8,8	-4,5	-4,2	-22,1	-38,1	-22,0	-22,3	-38,8	-22,2	
-7,4	-6,4	-65,3	-17,4	-66,2	-1,2	-45,7	-67,2	-1,2	-47,3	
48,7	47,3	23,6	25,6	-17,0	-12,1	-16,6	-16,9	-5,0	-16,5	
19,9	20,3	22,9	22,7	-3,8	4,5	-3,6	-3,7	4,8	-3,5	63
.	
.	
-3,7	-5,2	-17,9	-16,3	17,0	40,3	16,6	17,7	40,3	17,4	64
-2,8	-1,7	-3,2	-3,9	0,2	-6,5	0,8	0,0	-6,5	0,7	
.	
-1,0	0,5	-3,2	-4,9	-5,0	x	-4,5	-5,0	x	-4,5	72
1,4	0,8	8,7	7,9	11,1	7,0	10,5	10,7	3,7	10,0	
-1,5	-3,7	2,9	0,7	5,5	35,3	3,2	5,0	23,7	2,7	
10,4	10,1	20,2	19,8	-3,1	-27,4	-3,4	-5,3	-28,6	-5,5	
-6,2	-5,2	-2,5	-8,2	4,1	84,2	3,7	4,2	84,2	3,7	
-11,3	-9,9	-9,0	-7,5	30,1	-12,9	32,2	30,3	-12,9	32,4	80
-1,6	-1,3	-4,0	-4,5	-11,3	-22,2	-11,3	-10,5	-22,4	-10,5	
-1,0	-1,8	7,0	8,5	-2,7	-22,0	-2,9	1,0	-13,9	0,7	
-3,0	-2,3	-15,0	-14,9	-16,6	-22,4	-16,2	-17,5	-24,1	-17,1	
.	
-4,0	-4,8	-1,0	0,7	-6,7	-5,6	-6,9	-7,6	-4,7	-7,8	84
-5,8	-7,3	-4,2	-3,1	-0,1	-9,2	-0,9	-1,4	-7,7	-2,2	
0,7	0,1	9,6	10,8	-21,3	1,9	-21,4	-21,7	1,9	-21,9	
.	85
.	
4,4	4,8	-20,2	-20,2	-13,7	-9,5	-13,5	-11,4	-6,7	-11,1	
6,1	5,9	-24,7	-24,7	-15,5	-10,3	-15,7	-12,8	-7,4	-13,0	
0,3	2,3	2,2	1,9	-2,9	7,1	-1,6	-3,8	8,0	-2,5	
.	86
.	
-2,9	-4,4	1,5	1,3	-5,7	-15,8	-6,8	-6,1	-15,8	-7,2	
-0,7	-2,4	3,1	1,4	2,3	-4,2	0,6	1,5	-4,0	-0,3	
-7,9	-7,6	-0,2	-0,1	-9,3	-33,2	-9,0	-9,4	-33,2	-9,2	
1,7	-2,2	8,2	11,1	-13,4	23,9	-15,2	-14,9	23,9	-16,7	
-3,2	-5,1	-1,3	-0,9	-9,4	-25,7	-10,7	-9,5	-25,8	-10,7	

3. Ergebnisse der Betriebe nach Hauptgruppen und Kreisen

Noch: 3.2. Betriebe, Personen, Arbeitsstunden, Löhne, Gehälter, Umsatz – Veränderung zum Vormonat (in Prozent)

Kreis-Nr.	Kreis Regierungsbezirk	Betriebe	Tätige Personen		Geleistete Arbeits- stunden	Arbeits- stunden je tät. Person
			insgesamt	darunter Arbeiter		
87	Sächsische Schweiz	-	-0,5	-0,5	-12,2	-11,7
	Vorleistungsgüterproduzenten und Energie	-	0,2	0,6	-10,7	-10,9
	Investitionsgüterproduzenten	-	-0,4	-0,5	-15,6	-15,2
	Gebrauchsgüterproduzenten	-
	Verbrauchsgüterproduzenten	-
90	Weißeritzkreis	-	0,2	0,7	-11,0	-11,2
	Vorleistungsgüterproduzenten und Energie	-	0,5	0,6	-13,2	-13,6
	Investitionsgüterproduzenten	-	-	1,9	-9,3	-9,3
	Gebrauchsgüterproduzenten	-	0,3	0,2	-10,9	-11,1
	Verbrauchsgüterproduzenten	-	-0,5	-0,3	-4,3	-3,9
92	Kamenz	0,7	0,3	0,2	-9,2	-9,5
	Vorleistungsgüterproduzenten und Energie	1,4	1,1	0,8	-8,7	-9,7
	Investitionsgüterproduzenten	-	-0,3	-0,8	-11,4	-11,1
	Gebrauchsgüterproduzenten	-	-1,3	-1,3	-10,5	-9,4
	Verbrauchsgüterproduzenten	-	0,2	0,3	-7,7	-7,9
	Regierungsbezirk Dresden	0,5	0,0	0,3	-8,8	-8,9
	Vorleistungsgüterproduzenten und Energie	1,1	0,8	0,9	-8,2	-9,0
	Investitionsgüterproduzenten	-	-0,2	-0,2	-9,2	-9,0
	Gebrauchsgüterproduzenten	-	-5,2	0,3	-14,3	-9,6
	Verbrauchsgüterproduzenten	-	-0,5	-0,4	-8,6	-8,2

Bruttolohnsumme		Bruttogehaltsumme		Gesamtumsatz			Umsatz aus eigenen Erzeugnissen			Kreis-Nr.
insgesamt	je Arbeiter	insgesamt	je Angest.	insgesamt	darunter Ausland	je tätiger Person	zusammen	darunter Ausland	je tätiger Person	
-5,4	-5,0	-0,9	-0,3	-6,3	-10,2	-5,8	-6,8	-10,2	-6,3	87
-2,4	-3,0	2,6	3,6	-4,6	-9,1	-4,8	-5,4	-9,0	-5,6	
-10,1	-9,7	-3,7	-3,4	-11,8	-42,0	-11,4	-11,9	-42,0	-11,5	
.	
-2,7	-3,3	15,6	16,5	-6,2	-16,8	-6,4	-5,9	-15,5	-6,2	90
-3,9	-4,5	2,8	2,6	-6,7	-10,1	-7,1	-6,6	-8,6	-7,0	
-1,4	-3,3	4,3	9,4	8,8	-10,8	8,8	9,9	-10,7	9,9	
-0,6	-0,8	42,8	42,3	-13,2	-24,3	-13,4	-12,8	-23,1	-13,0	
1,4	1,7	-0,6	0,1	-4,5	7,8	-4,0	-4,5	7,8	-4,1	
0,0	-0,1	6,9	6,2	-6,7	-10,2	-7,0	-6,3	-9,2	-6,6	92
-1,1	-1,9	5,4	3,4	-0,7	-0,3	-1,8	-1,8	0,0	-2,8	
0,8	1,6	14,7	14,1	-6,6	-13,2	-6,3	-7,0	-13,2	-6,7	
-1,7	-0,4	-2,1	-1,0	-4,6	-2,5	-3,4	-4,6	-2,5	-3,4	
1,2	0,8	1,4	1,5	-8,1	-12,6	-8,3	-7,4	-11,2	-7,6	
3,1	2,8	5,0	5,5	-7,8	-10,8	-7,8	-7,7	-9,9	-7,7	
0,1	-0,8	5,8	5,0	-3,7	-3,7	-4,5	-3,1	-2,5	-4,0	
3,5	3,8	1,4	1,6	-14,4	-22,7	-14,2	-14,9	-23,5	-14,7	
-2,9	-3,2	-6,5	10,0	-14,6	0,6	-10,0	-14,6	1,7	-10,0	
13,2	13,7	12,3	12,8	-7,3	-9,8	-6,8	-6,7	-4,4	-6,3	

3. Ergebnisse der Betriebe nach Hauptgruppen und Kreisen

Noch: 3.2. Betriebe, Personen, Arbeitsstunden, Löhne, Gehälter, Umsatz – Veränderung zum Vormonat (in Prozent)

Kreis-Nr.	Kreis Regierungsbezirk	Betriebe	Tätige Personen		Geleistete Arbeits- stunden	Arbeits- stunden je tät. Person
			insgesamt	darunter Arbeiter		
65	Leipzig, Stadt	1,2	0,7	0,6	-11,3	-12,0
	Vorleistungsgüterproduzenten und Energie	3,1	2,1	0,9	-9,9	-11,8
	Investitionsgüterproduzenten	-1,5	-0,3	-0,4	-12,5	-12,2
	Gebrauchsgüterproduzenten	-	-1,1	-2,0	-14,8	-13,9
	Verbrauchsgüterproduzenten	2,7	1,3	2,4	-10,7	-11,9
74	Delitzsch	-	0,1	0,1	-14,0	-14,1
	Vorleistungsgüterproduzenten und Energie	2,2	0,7	0,8	-6,6	-7,3
	Investitionsgüterproduzenten	-4,2	-0,4	-1,1	-10,8	-10,4
	Gebrauchsgüterproduzenten	-
	Verbrauchsgüterproduzenten	-
75	Döbeln	-	0,0	0,1	-8,0	-8,0
	Vorleistungsgüterproduzenten und Energie	3,6	4,3	4,5	-3,7	-7,7
	Investitionsgüterproduzenten	3,6	0,2	-	-9,0	-9,2
	Gebrauchsgüterproduzenten	-	-4,5	-5,3	-11,5	-7,4
	Verbrauchsgüterproduzenten	-12,5	-3,8	-3,4	-9,7	-6,1
79	Leipziger Land	-1,2	-0,9	0,8	-19,8	-19,1
	Vorleistungsgüterproduzenten und Energie	-	0,3	0,4	-9,3	-9,5
	Investitionsgüterproduzenten	-3,1	1,1	1,9	-38,2	-38,8
	Gebrauchsgüterproduzenten	-	-	-	-5,6	-5,6
	Verbrauchsgüterproduzenten	-	-5,5	0,6	-9,5	-4,2
83	Muldentalkreis	-1,0	0,3	1,6	-7,0	-7,3
	Vorleistungsgüterproduzenten und Energie	-1,7	-0,2	0,5	-7,7	-7,5
	Investitionsgüterproduzenten	-	0,6	1,1	-9,6	-10,2
	Verbrauchsgüterproduzenten	-	1,0	4,0	-2,2	-3,2
89	Torgau-Oschatz	-1,5	-0,1	0,4	-10,6	-10,6
	Vorleistungsgüterproduzenten und Energie	-	1,4	1,9	-5,2	-6,5
	Investitionsgüterproduzenten	-6,7	-4,9	-3,0	-16,7	-12,4
	Gebrauchsgüterproduzenten	-
	Verbrauchsgüterproduzenten	-
	Regierungsbezirk Leipzig	-0,2	0,2	0,6	-11,9	-12,0
	Vorleistungsgüterproduzenten und Energie	1,2	1,3	1,3	-7,6	-8,7
	Investitionsgüterproduzenten	-1,6	-0,2	-0,1	-15,3	-15,1
	Gebrauchsgüterproduzenten	-	-1,6	-2,0	-11,1	-9,6
	Verbrauchsgüterproduzenten	-0,8	-0,7	0,8	-13,4	-12,8

Bruttolohnsumme		Bruttogehaltsumme		Gesamtumsatz			Umsatz aus eigenen Erzeugnissen			Kreis-Nr.
insgesamt	je Arbeiter	insgesamt	je Angest.	insgesamt	darunter Ausland	je tätiger Person	zusammen	darunter Ausland	je tätiger Person	
-2,3	-2,9	5,0	4,0	-11,3	-18,5	-11,9	-12,2	-19,2	-12,8	65
-1,1	-1,9	3,7	-1,3	-6,4	-5,8	-8,4	-6,8	-6,1	-8,7	
-5,1	-4,7	4,9	5,2	-14,9	-11,7	-14,6	-15,6	-12,9	-15,3	
-2,0	0,0	1,4	-1,9	15,6	77,2	16,9	20,2	77,2	21,6	
2,0	-0,4	6,2	6,0	-11,7	-65,4	-12,8	-13,6	-65,4	-14,7	
0,5	0,5	-3,2	-3,4	-3,3	20,9	-3,4	-3,1	21,2	-3,2	74
3,4	2,5	-5,9	-6,4	-4,4	4,9	-5,1	-5,0	4,9	-5,7	
-1,9	-0,8	-2,3	-2,9	1,5	52,6	1,9	3,5	53,9	4,0	
.	
0,1	0,0	0,4	0,7	-10,4	-12,3	-10,5	-10,9	-10,9	-10,9	75
3,4	-1,1	9,6	5,7	-13,9	-7,0	-17,5	-10,4	-5,5	-14,1	
-0,7	-0,7	2,1	1,1	-8,6	-4,7	-8,8	-8,4	-3,5	-8,6	
-9,5	-4,5	1,0	3,2	-30,6	-31,6	-27,3	-30,6	-31,6	-27,3	
-1,0	2,4	-9,9	-5,2	-9,9	-29,3	-6,4	-14,4	-28,1	-11,0	
-11,6	-12,3	-25,5	-22,4	-3,7	-8,9	-2,9	-3,9	-9,1	-3,0	79
-13,4	-13,8	-35,4	-35,3	-7,2	-10,7	-7,4	-7,6	-10,7	-7,8	
-14,8	-16,4	-10,3	-10,0	10,9	46,6	9,8	12,0	40,6	10,8	
-3,9	-3,9	-1,2	-1,2	-19,3	59,8	-19,3	-16,3	64,7	-16,3	
-0,8	-1,4	-7,9	6,5	0,5	-0,5	6,3	0,1	-8,7	5,9	
-1,3	-2,8	-5,1	-1,9	-7,7	-16,0	-7,9	-7,6	-17,5	-7,8	83
-3,2	-3,7	-8,9	-7,1	-2,0	-8,2	-1,8	-2,6	-10,9	-2,4	
-0,4	-1,5	2,1	2,7	-22,6	-24,8	-23,1	-21,5	-24,8	-22,0	
2,5	-1,4	-1,6	11,6	-5,5	-12,7	-6,4	-5,1	-12,7	-6,0	
-3,3	-3,6	-2,1	-0,7	-8,7	-5,5	-8,6	-7,9	-4,5	-7,8	89
1,8	-0,1	-0,4	0,1	-8,8	-6,3	-10,0	-8,5	-5,6	-9,8	
-7,0	-4,2	-13,0	-4,3	23,9	-13,8	30,3	35,4	-10,7	42,4	
.	
.	
-2,9	-3,4	-3,1	-2,5	-7,9	-8,6	-8,1	-8,1	-8,7	-8,3	
-2,4	-3,6	-11,0	-12,1	-6,3	-6,7	-7,5	-6,4	-6,8	-7,5	
-4,4	-4,2	1,5	1,8	-9,1	-0,8	-8,9	-8,7	-0,9	-8,5	
-3,7	-1,7	2,1	2,1	-8,1	47,6	-6,6	-6,5	48,9	-5,0	
-1,1	-1,8	1,7	5,0	-9,5	-44,8	-8,9	-11,0	-44,8	-10,5	

4. Ergebnisse der fachlichen Betriebsteile nach Wirtschaftszweigen
4.1. Fachliche Betriebsteile, tätige Personen und Umsatz

Monat April 2004

WZ 2003	Wirtschaftszweig Hauptgruppe	Fachliche Betriebs- teile	Tätige Personen		Umsatz	
			insgesamt	darunter Arbeiter	insgesamt	darunter Ausland
					1 000 €	
10	Kohlenbergbau, Torfgewinnung	2
CA	Kohlenbergbau, Torfgewinnung, Gew. v. Erdöl, Erdgas usw.	2
14	Gew. v. Steinen u. Erden, sonst. Bergbau	106
CB	Erzbergbau, Gew. v. Steinen u. Erden, sonst. Bergbau	106
C	Bergbau u. Gewinnung v. Steinen u. Erden	108	3 545	2 647	49 078	1 054
15	Ernährungsgewerbe	469
16	Tabakverarbeitung	1
DA	Ernährungsgewerbe u. Tabakverarbeitung	470	23 389	16 327	484 027	16 130
17	Textilgewerbe	186	11 289	8 720	81 250	25 804
18	Bekleidungsgewerbe	40	1 889	1 357	12 303	1 000
DB	Textil- u. Bekleidungsgewerbe	226	13 178	10 077	93 552	26 805
DC	Ledergewerbe	13
DD	Holzgewerbe (oh. H. v. Möbeln)	98	4 000	3 210	57 854	.
21	Papiergewerbe	90	5 669	4 303	93 021	36 692
22	Verlags- u. Druckgew., Vervielf. bespielter Tonträger usw.	114	7 327	3 464	74 090	3 736
DE	Papier-, Verlags- u. Druckgewerbe	204	12 996	7 767	167 111	40 428
DF	Kokerei, Mineralölverarb., H. u. Verarb. v. Spalt-, Brutstoffen	2
DG	H. v. chemischen Erzeugnissen	104	8 774	5 131	141 494	70 523
DH	H. v. Gummi- u. Kunststoffwaren	189	9 162	7 116	88 201	19 642
DI	Glasgewerbe, H. v. Keramik, Verarb. v. Steinen u. Erden	257	11 198	8 217	125 083	18 203
27	Metallerzeugung u. -bearbeitung	83	7 848	6 401	150 088	40 193
28	H. v. Metallerzeugnissen	593	27 974	21 559	240 316	27 976
DJ	Metallerzeugung u. -bearbeitung, H. v. Metallerzeugnissen	676	35 822	27 960	390 404	68 168
DK	Maschinenbau	548	34 314	21 893	349 949	135 297
30	H. v. Büromaschinen, DV-Geräten u. -Einrichtungen	11	739	456	4 648	.
31	H. v. Geräten der Elektrizitätserzeugung, -verteilung u. Ä.	206	12 603	8 431	126 231	33 809
32	Rundfunk- u. Nachrichtentechnik	70	12 976	6 300	224 007	.
33	Medizin-, Mess-, Steuer-, Regelungstechnik, Optik, H. v. Uhren	154	5 820	3 510	47 497	13 588
DL	H. v. Büromaschinen; Elektrotechnik, Feinmechanik, Optik	441	32 138	18 697	402 382	152 722
34	H. v. Kraftwagen u. Kraftwagenteilen	111	20 556	16 980	578 126	260 620
35	Sonstiger Fahrzeugbau	28	5 462	3 909	64 684	15 652
DM	Fahrzeugbau	139	26 018	20 889	642 810	276 272
36	H. v. Möbeln, Schmuck, Musikinstr., Sportgeräten, Spielw.	141	6 942	5 491	55 459	10 104
37	Recycling	26	557	409	8 925	1 681
DN	H. v. Möbeln, Schmuck, Musikinstr., Sportg., Spielw.; Recycl.	167	7 499	5 900	64 384	11 785
D	Verarbeitendes Gewerbe	3 534	219 455	154 025	3 019 512	856 881
A+EN	Vorleistungsgüterproduzenten und Energie	1 577	91 778	66 044	1 187 138	361 364
B	Investitionsgüterproduzenten	1 121	79 999	55 969	1 153 732	433 850
GG	Gebrauchsgüterproduzenten	148	7 967	5 913	75 623	18 329
VG	Verbrauchsgüterproduzenten	796	43 256	28 746	652 097	44 392
	Insgesamt	3 642	223 000	156 672	3 068 590	857 935

4. Ergebnisse der fachlichen Betriebsteile nach Wirtschaftszweigen

Monat April 2004

4.2. Fachliche Betriebsteile, tätige Personen und Umsatz – Veränderung zum Vormonat (in Prozent)

WZ 2003	Wirtschaftszweig Hauptgruppe	Fachliche Betriebs- teile	Tätige Personen		Umsatz	
			insgesamt	darunter Arbeiter	insgesamt	darunter Ausland
10	Kohlenbergbau, Torfgewinnung	-
CA	Kohlenbergbau, Torfgewinnung, Gew. v. Erdöl, Erdgas usw.	-
14	Gew. v. Steinen u. Erden, sonst. Bergbau	5,0
CB	Erzbergbau, Gew. v. Steinen u. Erden, sonst. Bergbau	5,0
C	Bergbau u. Gewinnung v. Steinen u. Erden	4,9	3,1	4,0	9,0	-1,9
15	Ernährungsgewerbe	0,6
16	Tabakverarbeitung	-
DA	Ernährungsgewerbe u. Tabakverarbeitung	0,6	-0,3	0,3	-5,1	2,6
17	Textilgewerbe	-	-1,7	-2,0	-10,1	-8,6
18	Bekleidungsgewerbe	-2,4	-0,6	-0,4	-18,0	-5,9
DB	Textil- u. Bekleidungsgewerbe	-0,4	-1,5	-1,8	-11,2	-8,5
DC	Ledergewerbe	-13,3
DD	Holzgewerbe (oh. H. v. Möbeln)	-	0,9	0,8	-12,8	.
21	Papiergewerbe	-	-0,6	-0,8	-7,8	-3,2
22	Verlagsgew., Druckgew., Vervielf. bespielter Tonträger usw.	-0,9	0,0	-0,2	-16,7	-53,3
DE	Papier-, Verlags- u. Druckgewerbe	-0,5	-0,2	-0,6	-11,9	-11,9
DF	Kokerei, Mineralölverarb., H. u. Verarb. v. Spalt-, Brutstoffen	-
DG	H. v. chemischen Erzeugnissen	2,0	-0,1	0,2	-5,7	-4,7
DH	H. v. Gummi- u. Kunststoffwaren	1,1	0,8	0,9	-8,6	-6,9
DI	Glasgewerbe, H. v. Keramik, Verarb. v. Steinen u. Erden	0,4	1,2	1,8	7,8	-1,3
27	Metallerzeugung u. -bearbeitung	-1,2	0,3	0,4	-10,1	-13,4
28	H. v. Metallerzeugnissen	1,2	0,6	0,5	-15,0	-27,3
DJ	Metallerzeugung u. -bearbeitung, H. v. Metallerzeugnissen	0,9	0,5	0,5	-13,2	-19,7
DK	Maschinenbau	0,2	0,0	0,3	-15,4	-19,4
30	H. v. Büromaschinen, DV-Geräten u. -Einrichtungen	-15,4	-5,9	-3,0	-12,4	.
31	H. v. Geräten der Elektrizitätserzeugung, -verteilung u. Ä.	1,5	1,5	1,0	-4,6	0,3
32	Rundfunk- u. Nachrichtentechnik	-1,4	0,4	0,1	-1,1	.
33	Medizin-, Mess-, Steuer-, Regelungstechnik, Optik, H. v. Uhren	-	-3,6	-0,9	-13,3	-11,3
DL	H. v. Büromaschinen; Elektrotechnik, Feinmechanik, Optik	-	-0,1	0,2	-3,9	-2,1
34	H. v. Kraftwagen u. Kraftwagenteilen	0,9	1,5	1,2	-17,4	-25,5
35	Sonstiger Fahrzeugbau	-	-0,2	-0,9	-16,7	-40,8
DM	Fahrzeugbau	0,7	1,2	0,8	-17,4	-26,6
36	H. v. Möbeln, Schmuck, Musikinstr., Sportgeräten, Spielw.	-0,7	-1,2	-1,3	-18,0	-6,9
37	Recycling	-3,7	-0,4	-	-8,7	-7,1
DN	H. v. Möbeln, Schmuck, Musikinstr., Sportg., Spielw.; Recycl.	-1,2	-1,1	-1,2	-16,8	-6,9
D	Verarbeitendes Gewerbe	0,3	0,1	0,3	-10,8	-16,1
A+EN	Vorleistungsgüterproduzenten und Energie	0,8	0,8	0,8	-5,2	-3,3
B	Investitionsgüterproduzenten	0,2	0,3	0,3	-16,5	-24,8
GG	Gebrauchsgüterproduzenten	-1,3	-2,6	-0,3	-17,3	-2,4
VG	Verbrauchsgüterproduzenten	0,3	-0,6	-0,3	-7,5	-16,0
	Insgesamt	0,4	0,2	0,3	-10,5	-16,1

4. Ergebnisse der fachlichen Betriebsteile nach Wirtschaftszweigen

Monat April 2004

4.3. Fachliche Betriebsteile, tätige Personen und Umsatz – Veränderung zum Vorjahresmonat (in Prozent)

WZ 2003	Wirtschaftszweig Hauptgruppe	Fachliche Betriebs- teile	Tätige Personen		Umsatz	
			insgesamt	darunter Arbeiter	insgesamt	darunter Ausland
10	Kohlenbergbau, Torfgewinnung	-
CA	Kohlenbergbau, Torfgewinnung, Gew. v. Erdöl, Erdgas usw.	-
14	Gew. v. Steinen u. Erden, sonst. Bergbau	16,5
CB	Erzbergbau, Gew. v. Steinen u. Erden, sonst. Bergbau	16,5
C	Bergbau u. Gewinnung v. Steinen u. Erden	16,1	5,6	7,6	8,9	12,6
15	Ernährungsgewerbe	24,4
16	Tabakverarbeitung	-
DA	Ernährungsgewerbe u. Tabakverarbeitung	24,3	9,6	10,8	10,4	35,1
17	Textilgewerbe	-5,1	-7,3	-8,3	-7,1	-1,2
18	Bekleidungs-gewerbe	-16,7	-11,6	-13,1	0,9	67,8
DB	Textil- u. Bekleidungs-gewerbe	-7,4	-8,0	-9,0	-6,1	0,4
DC	Ledergewerbe	-27,8
DD	Holzgewerbe (oh. H. v. Möbeln)	16,7	9,0	9,5	-0,2	.
21	Papiergewerbe	-2,2	-0,9	-1,7	2,6	6,7
22	Verlags-gew., Druck-gew., Vervielf. bespielter Tonträger usw.	-	-1,4	-1,8	-2,2	-22,5
DE	Papier-, Verlags- u. Druck-gewerbe	-1,0	-1,2	-1,7	0,4	3,1
DF	Kokerei, Mineralölverarb., H. u. Verarb. v. Spalt-, Brutstoffen	-
DG	H. v. chemischen Erzeugnissen	7,2	3,0	4,7	6,6	14,7
DH	H. v. Gummi- u. Kunststoffwaren	2,7	4,6	4,2	6,8	14,9
DI	Glasgewerbe, H. v. Keramik, Verarb. v. Steinen u. Erden	3,2	1,1	0,7	-1,4	8,9
27	Metallerzeugung u. -bearbeitung	-5,7	0,0	1,0	30,4	43,0
28	H. v. Metallerzeugnissen	5,1	4,4	4,5	11,6	11,1
DJ	Metallerzeugung u. -bearbeitung, H. v. Metallerzeugnissen	3,7	3,4	3,7	18,2	27,9
DK	Maschinenbau	3,4	0,7	1,5	8,9	8,4
30	H. v. Büromaschinen, DV-Geräten u. -Einrichtungen	-	-11,8	-6,9	10,9	.
31	H. v. Geräten der Elektrizitätserzeugung, -verteilung u. Ä.	5,6	2,5	1,8	8,1	-3,5
32	Rundfunk- u. Nachrichtentechnik	7,7	5,8	6,8	13,3	.
33	Medizin-, Mess-, Steuer-, Regelungstechnik, Optik, H. v. Uhren	11,6	6,0	6,4	-16,8	7,1
DL	H. v. Büromaschinen; Elektrotechnik, Feinmechanik, Optik	7,8	4,1	4,1	7,1	-7,0
34	H. v. Kraftwagen u. Kraftwagenteilen	4,7	3,5	2,9	-4,4	-13,6
35	Sonstiger Fahrzeugbau	-	-13,4	-16,5	84,2	199,2
DM	Fahrzeugbau	3,7	-0,6	-1,4	0,5	-10,0
36	H. v. Möbeln, Schmuck, Musikinstr., Sportgeräten, Spielw.	-5,4	-4,5	-5,1	-8,9	8,1
37	Recycling	-10,3	-7,0	-5,5	16,8	137,4
DN	H. v. Möbeln, Schmuck, Musikinstr., Sportg., Spielw.; Recycl.	-6,2	-4,7	-5,1	-6,0	17,2
D	Verarbeitendes Gewerbe	5,0	1,8	1,7	5,9	0,7
A+EN	Vorleistungsgüterproduzenten und Energie	4,7	3,7	3,6	9,9	6,6
B	Investitionsgüterproduzenten	4,4	0,1	0,3	2,4	-5,4
GG	Gebrauchsgüterproduzenten	-3,9	-2,4	-3,1	-6,1	15,1
VG	Verbrauchsgüterproduzenten	9,9	2,1	1,9	7,0	16,5
	Insgesamt	5,3	1,9	1,8	5,9	0,7

5. Ergebnisse der Betriebe nach Hauptgruppen und Beschäftigtengrößenklassen¹⁾
Betriebe, tätige Personen und Gesamtumsatz

Monat April 2004

Hauptgruppe	Betriebe insgesamt	Davon Betriebe mit ... tätigen Personen					
		unter 50	50 - 99	100 - 249	250 - 499	500 - 999	1 000 u. mehr
Betriebe							
A + EN	1 280	777	291	157	35	15	5
B	920	530	193	140	40	14	3
GG	125	71	28	24	2	-	-
VG	640	385	139	92	19	4	1
Insgesamt	2 965	1 763	651	413	96	33	9
Tätige Personen							
A + EN	94 256	20 227	19 989	23 833	11 368	9 015	9 824
B	81 268	15 080	13 142	20 490	12 675	.	.
GG	8 353	2 240	1 836	.	.	-	-
VG	43 765	11 298	9 254
Insgesamt	227 642	48 845	44 221	61 331	30 746	21 896	20 603
Gesamtumsatz (in 1 000 €)²⁾							
A + EN	1 295 586	207 762	213 306	321 386	203 813	128 937	220 382
B	1 193 033	117 949	130 915	241 081	245 671	.	.
GG	79 965	15 412	14 708	.	.	-	-
VG	717 034	87 453	154 171
Insgesamt	3 285 619	428 575	513 099	802 767	604 371	414 811	521 995

1) Die Größenklassen werden zu Beginn des Jahres festgelegt und bleiben bis zum Jahresende erhalten.

2) Abweichungen zu 'Betriebe insgesamt' entstehen durch Runden in unterschiedlichen Aggregationsstufen.

Abkürzungen :
 A - Vorleistungsgüterproduzenten
 B - Investitionsgüterproduzenten
 GG - Gebrauchsgüterproduzenten
 VG - Verbrauchsgüterproduzenten
 EN - Energie (ohne Energie- und Wasserversorgung)

Zuordnung der Klassen (Viersteller) der WZ 2003 zu den Hauptgruppen

Klasse	Haupt- gruppe	Klasse	Haupt- gruppe	Klasse	Haupt- gruppe	Klasse	Haupt- gruppe	Klasse	Haupt- gruppe
10.10	EN	17.13	A	22.32	VG	26.65	A	29.53	B
10.20	EN	17.14	A	22.33	VG	26.66	A	29.54	B
10.30	EN	17.15	A	23.10	EN	26.70	A	29.55	B
11.10	EN	17.16	A	23.20	EN	26.81	A	29.56	B
11.20	EN	17.17	A	23.30	EN	26.82	A	29.60	B
12.00	EN	17.21	A	24.11	A	27.10	A	29.71	GG
13.10	A	17.22	A	24.12	A	27.21	A	29.72	GG
13.20	A	17.23	A	24.13	A	27.22	A	30.01	B
14.11	A	17.24	A	24.14	A	27.31	A	30.02	B
14.12	A	17.25	A	24.15	A	27.32	A	31.10	B
14.13	A	17.30	A	24.16	A	27.33	A	31.20	A
14.21	A	17.40	VG	24.17	A	27.34	A	31.30	A
14.22	A	17.51	VG	24.20	A	27.41	A	31.40	A
14.30	A	17.52	VG	24.30	A	27.42	A	31.50	A
14.40	A	17.53	VG	24.41	VG	27.43	A	31.61	A
14.50	A	17.54	VG	24.42	VG	27.44	A	31.62	A
15.11	VG	17.60	A	24.51	VG	27.45	A	32.10	A
15.12	VG	17.71	VG	24.52	VG	27.51	A	32.20	B
15.13	VG	17.72	VG	24.61	A	27.52	A	32.30	GG
15.20	VG	18.10	VG	24.62	A	27.53	A	33.10	B
15.31	VG	18.21	VG	24.63	A	27.54	A	33.20	B
15.32	VG	18.22	VG	24.64	A	28.11	B	33.30	B
15.33	VG	18.23	VG	24.65	A	28.12	B	33.40	GG
15.41	VG	18.24	VG	24.66	A	28.21	B	33.50	GG
15.42	VG	18.30	VG	24.70	A	28.22	B	34.10	B
15.43	VG	19.10	VG	25.11	A	28.30	B	34.20	B
15.51	VG	19.20	VG	25.12	A	28.40	A	34.30	B
15.52	VG	19.30	VG	25.13	A	28.51	A	35.11	B
15.61	A	20.10	A	25.21	A	28.52	A	35.12	B
15.62	A	20.20	A	25.22	A	28.61	A	35.20	B
15.71	A	20.30	A	25.23	A	28.62	A	35.30	B
15.72	A	20.40	A	25.24	A	28.63	A	35.41	GG
15.81	VG	20.51	A	26.11	A	28.71	A	35.42	GG
15.82	VG	20.52	A	26.12	A	28.72	A	35.43	GG
15.83	VG	21.11	A	26.13	A	28.73	A	35.50	GG
15.84	VG	21.12	A	26.14	A	28.74	A	36.11	GG
15.85	VG	21.21	A	26.15	A	28.75	A	36.12	GG
15.86	VG	21.22	A	26.21	A	29.11	B	36.13	GG
15.87	VG	21.23	A	26.22	A	29.12	B	36.14	GG
15.88	VG	21.24	A	26.23	A	29.13	B	36.15	GG
15.89	VG	21.25	A	26.24	A	29.14	B	36.21	GG
15.91	VG	22.11	VG	26.25	A	29.21	B	36.22	GG
15.92	VG	22.12	VG	26.26	A	29.22	B	36.30	GG
15.93	VG	22.13	VG	26.30	A	29.23	B	36.40	VG
15.94	VG	22.14	VG	26.40	A	29.24	B	36.50	VG
15.95	VG	22.15	VG	26.51	A	29.31	B	36.61	VG
15.96	VG	22.21	VG	26.52	A	29.32	B	36.62	VG
15.97	VG	22.22	VG	26.53	A	29.41	B	36.63	VG
15.98	VG	22.23	VG	26.61	A	29.42	B	37.10	A
16.00	VG	22.24	VG	26.62	A	29.43	B	37.20	A
17.11	A	22.25	VG	26.63	A	29.51	B		
17.12	A	22.31	VG	26.64	A	29.52	B		

Hauptgruppen :

A - Vorleistungsgüterproduzenten
 B - Investitionsgüterproduzenten

GG - Gebrauchsgüterproduzenten
 VG - Verbrauchsgüterproduzenten

EN - Energie (ohne Energie- u. Wasserversorgung)

Verteilung der WZ 2003-Positionen über die Kategorien der aggregierten Klassifikation (Hauptgruppen)

WZ 2003	Wirtschaftszweig	Hauptgruppe	WZ 2003	Wirtschaftszweig	Hauptgruppe
13	Erzbergbau	A	33.2	H. v. Mess-, Kontroll-, Navigations- u. ä. Instrumenten usw.	B
14	Gew. v. Steinen u. Erden, sonst. Bergbau	A			
15.6	Mahl- u. Schäl- u. Mühlen, H. v. Stärke u. -erzeugn.	A	33.3	H. v. industriellen Prozesssteuerungs-einrichtungen	B
15.7	H. v. Futtermitteln	A			
17.1	Spinnstoffaufbereitung u. Spinnerei	A	34	H. v. Kraftwagen u. Kraftwagenteilen	B
17.2	Weberei	A	35.1	Schiff- u. Bootsbau	B
17.3	Textilveredlung	A	35.2	Bahnindustrie	B
17.6	H. v. gewirktem u. gestricktem Stoff	A	35.3	Luft- u. Raumfahrzeugbau	B
20	Holzgewerbe (oh. H. v. Möbeln)	A			
21	Papiergewerbe	A	29.7	H. v. Haushaltsgeräten a. n. g.	GG
24.1	H. v. chemischen Grundstoffen	A	32.3	H. v. Rundfunk- u. Fernsehgeräten, phonotechn. Geräten usw.	GG
24.2	H. v. Schädlingsbekämpfungsmitteln u. Pflanzenschutzmitteln usw.	A	33.4	H. v. optischen u. fotografischen Geräten	GG
24.3	H. v. Anstrichmitteln, Druckfarben u. Kitten	A	33.5	H. v. Uhren	GG
24.6	H. v. sonst. chemischen Erzeugnissen	A	35.4	H. v. Kraftfahrzeugen, Fahrrädern, Behindertenfahrz.	GG
24.7	H. v. Chemiefasern	A	35.5	Fahrzeugbau a. n. g.	GG
25	H. v. Gummi- u. Kunststoffwaren	A	36.1	H. v. Möbeln	GG
26	Glasgewerbe, H. v. Keramik, Verarb. v. Steinen u. Erden	A	36.2	H. v. Schmuck u. ähnlichen Erzeugnissen	GG
			36.3	H. v. Musikinstrumenten	GG
27	Metallerzeugung u. -bearbeitung	A			
28.4	H. v. Schmiede-, Press-, Zieh-, Stanzteilen usw.	A	15.1	Schlachten u. Fleischverarbeitung	VG
28.5	Oberflächenveredlung, Wärmebehandlung u. Mechanik a. n. g.	A	15.2	Fischverarbeitung	VG
28.6	H. v. Schneidwaren, Werkzeugen, Schlössern u. Beschlägen	A	15.3	Obst- u. Gemüseverarbeitung	VG
28.7	H. v. sonst. Metallwaren	A	15.4	H. v. pflanzlichen u. tierischen Ölen u. Fetten	VG
31.2	H. v. Elektrizitätsverteilungs-, -schalteneinrichtungen	A	15.5	Milchverarbeitung	VG
31.3	H. v. isolierten Elektrokabeln, -leitungen, -drähten	A	15.8	Sonst. Ernährungsgewerbe (oh. Getränkeherst.)	VG
31.4	H. v. Akkumulatoren u. Batterien	A	15.9	H. v. Getränken	VG
31.5	H. v. elektrischen Lampen u. Leuchten	A	16	Tabakverarbeitung	VG
31.6	H. v. elektrischen Ausrüstungen a. n. g.	A	17.4	H. v. konfektionierten Textilwaren (oh. Bekleidung)	VG
32.1	H. v. elektronischen Bauelementen	A	17.5	Sonst. Textilgewerbe (oh. H. v. Maschenware)	VG
37	Recycling	A	17.7	H. v. gewirkten u. gestrickten Fertigerzeugnissen	VG
			18	Bekleidungsgewerbe	VG
			19	Ledergewerbe	VG
			22	Verlagsgew., Druckgew., Vervielf. bespielter Tonträger usw.	VG
28.1	Stahl- u. Leichtmetallbau	B			
28.2	Kessel- u. Behälterbau (oh. H. v. Dampfkesseln)	B	24.4	H. v. pharmazeutischen Erzeugnissen	VG
28.3	H. v. Dampfkesseln (oh. Zentralheizungskessel)	B	24.5	H. v. Seifen, Wasch-, Reinigungs- u. Körperpflegemitteln sowie von Duftstoffen	VG
29.1	H. v. Masch. f. d. Erzeugung u. Nutzung v. mech. Energie	B	36.4	H. v. Sportgeräten	VG
29.2	H. v. sonst. nicht wirtschaftszweigspezif. Masch.	B	36.5	H. v. Spielwaren	VG
29.3	H. v. land- u. forstwirtschaftlichen Maschinen	B	36.6	H. v. sonst. Erzeugnissen	VG
29.4	H. v. Werkzeugmaschinen	B			
29.5	H. v. Masch. f. sonst. best. Wirtschaftszweige	B	10	Kohlenbergbau, Torfgewinnung	EN
29.6	H. v. Waffen u. Munition	B	11	Gew. v. Erdöl u. Erdgas, Erbringung damit verbundener Dienstleistungen	EN
30	H. v. Büromaschinen, DV-Geräten, -Einrichtungen	B			
31.1	H. v. Elektromotoren, Generatoren, Transformatoren	B	12	Bergbau auf Uran- u. Thoriumerze	EN
32.2	H. v. Geräten u. Einrichtungen d. Telekommunikationstechnik	B	23	Kokerei, Mineralölverarb., H. u. Verarb. v. Spalt- u. Brutstoffen	EN
33.1	H. v. medizinischen Geräten u. orthopädischen Erzeugnissen	B			

Hauptgruppen:

A - Vorleistungsgüterproduzenten GG - Gebrauchsgüterproduzenten EN - Energie (ohne Energie- u. Wasserversorgung)
 B - Investitionsgüterproduzenten VG - Verbrauchsgüterproduzenten

Erläuterungen

In der vorliegenden Veröffentlichung werden die statistischen Ergebnisse aus den monatlichen Erhebungen für Betriebe (einschließlich Einbetriebsunternehmen) des Verarbeitenden Gewerbes sowie des Bergbaus und der Gewinnung von Steinen und Erden des Freistaates Sachsen zusammenfassend dokumentiert. Die Darstellung der Ergebnisse erfolgt seit Januar 2003 gemäß der Klassifikation der Wirtschaftszweige, Ausgabe 2003 (WZ 2003). Die Umstellung der WZ 93 auf die WZ 2003 wurde weitgehend maschinell durchgeführt (Umsetzung alter Codes in neue Codes). Die Änderungen in der Struktur der WZ 2003 waren begrenzt und betrafen u. a. die Wirtschaftszweige 27.35 und 29.40 der WZ 93. Die hier vorgelegten Zahlen können sich infolge der am Ende jeden Kalenderjahres durchgeführten Jahreskorrektur noch verändern. Insofern tragen sie vorläufigen Charakter.

Durch die einmal jährlich durchzuführende Berichtskreisaktualisierung (insbesondere durch Absteiger und Aufsteiger) kommt es regelmäßig zu Beginn eines neuen Berichtsjahres zu Änderungen des Kreises der Berichtspflichtigen, die sich auch in den entsprechenden Merkmalsausprägungen widerspiegeln können.

Durch den Wegfall der Kleinbetriebserhebung ab 2003, die bislang auch der Ermittlung der Aufsteiger für den Monatsberichts-kreis diente, machten sich diesbezüglich methodische Änderungen erforderlich. Ab 2003 erfolgt die Ermittlung der Aufsteiger durch eine Vorbefragung ausgewählter Einheiten des Verarbeitenden Gewerbes und der Gewinnung von Steinen und Erden (Umfrage zur Klärung des Kreises der zu Befragenden zum Monatsbericht für Betriebe im Verarbeitenden Gewerbe ...). Die im Ergebnis der Umfrage 2003 für 2004 vorgenommene Berichtskreisaktualisierung führte bei der Ergebnistabellierung bei einzelnen Merkmalsausprägungen (Zahl der Betriebe sowie mit der Zahl der tätigen Personen korrespondierende Angaben) im Vergleich zum Vormonat sowie im Vergleich zum Vorjahresmonat zu sichtbarer Veränderungen als in vorangegangenen Jahren.

Rechtsgrundlagen für diese Erhebung sind:

- Gesetz über die Statistik im Produzierenden Gewerbe (ProdGewStatG) in der Fassung der Bekanntmachung vom 21. März 2002 (BGBl. I S. 1181), geändert durch Artikel 104 der Verordnung vom 25. November 2003 (BGBl. I S. 2304)
- Gesetz über die Statistik für Bundeszwecke (Bundesstatistikgesetz – BStatG) vom 22. Januar 1987 (BGBl. I S. 462, 565), zuletzt geändert durch Artikel 16 des Gesetzes vom 21. August 2002 (BGBl. I S. 3322).

Die Erhebung „Monatsbericht für Betriebe des Verarbeitenden Gewerbes sowie des Bergbaus und der Gewinnung von Steinen und Erden“ bezieht sich:

- auf alle Einbetriebsunternehmen des Verarbeitenden Gewerbes sowie des Bergbaus und der Gewinnung von Steinen und Erden mit im Allgemeinen mindestens 20 tätigen Personen,
- auf alle Betriebe des Verarbeitenden Gewerbes sowie des Bergbaus und der Gewinnung von Steinen und Erden von Mehrbetriebsunternehmen des Produzierenden Gewerbes mit im Allgemeinen mindestens 20 tätigen Personen sowie
- auf Betriebe des Verarbeitenden Gewerbes sowie des Bergbaus und der Gewinnung von Steinen und Erden mit mindestens 20 tätigen Personen von Mehrbetriebsunternehmen anderer Wirtschaftsbereiche außerhalb des Produzierenden Gewerbes.

Als Ausnahme zu den genannten Abschneidegrenzen werden in den folgenden Wirtschaftszweigen auch Betriebe von Unternehmen mit 10 und mehr tätigen Personen zur Berichterstattung herangezogen:

- | | |
|-------|--|
| 14.11 | Gewinnung von Naturwerksteinen und Natursteinen a. n. g. |
| 14.21 | Gewinnung von Kies und Sand |
| 15.20 | Fischverarbeitung |
| 15.31 | Kartoffelverarbeitung |
| 15.32 | Herstellung von Frucht- und Gemüsesäften |
| 15.33 | Obst- und Gemüseverarbeitung a. n. g. |
| 15.71 | Herstellung von Futtermitteln für Nutztiere |
| 15.72 | Herstellung von Futtermitteln für sonstige Tiere |
| 15.91 | Herstellung von Spirituosen |
| 15.92 | Herstellung von Alkohol |
| 15.97 | Herstellung von Malz |
| 15.98 | Gewinnung natürlicher Mineralwässer, Herstellung von Erfrischungsgetränken |
| 20.10 | Säge-, Hobel- und Holzimprägnierwerke |
| 26.63 | Herstellung von Frischbeton (Transportbeton) |

Für den Wirtschaftszweig 20.10 „Säge-, Hobel- und Holzimprägnierwerke“ gilt als Abschneidegrenze ein Jahreseinschnitt von mindestens 5 000 m³ Rohholz.

Bei der Darstellung der Ergebnisse für die Merkmale „Tätige Personen“ und „Umsatz“ erfolgt in den Tabellen ein Nachweis sowohl nach hauptbeteiligten Wirtschaftszweigen (Betriebsergebnisse) als auch nach beteiligten Wirtschaftszweigen (Ergebnisse nach fachlichen Betriebsteilen – Punkt 4). In der ausführlichen Darstellung (Punkt 2) verzichten wir aus Platzgründen auf den Ausweis der dreistelligen Zusammenfassung nach WZ 2003. Beim Nachweis nach hauptbeteiligten Wirtschaftszweigen werden alle Angaben einer räumlich zusammenliegenden Betriebsstätte eines Betriebes (örtliche Einheit) unter dem Wirtschaftszweig nachgewiesen, bei dem – gemessen an den tätigen Personen – der Schwerpunkt des Betriebes liegt. Für die Gliederung nach beteiligten Wirtschaftszweigen (fachliche Einheit) werden die Angaben (tätige Personen, Umsatz) kombinierter Betriebe entsprechend ihrer Fertigung nach Wirtschaftszweigen aufgeteilt.

Die Ergebnisse der Unternehmen des Verarbeitenden Gewerbes sowie des Bergbaus und der Gewinnung von Steinen und Erden (Einbetriebsunternehmen und Mehrbetriebsunternehmen) werden einmal jährlich im Rahmen des Jahresberichtes veröffentlicht.

Seit Januar 2003 werden entsprechend der Gliederung der EU-Hauptgruppenverordnung fünf industrielle Hauptgruppen ausgewiesen. Die neue Hauptgruppe Energie setzt sich aus den Abteilungen 10, 11, 12, 23, 40 und 41 der WZ 2003 zusammen. In diesem Bericht wird die Hauptgruppe jedoch nur als „reduzierte Hauptgruppe“ abgebildet. In die Ergebnisaufbereitung werden nur diejenigen Zweige einbezogen, die zu den Abschnitten C (Abteilung 10, 11, 12) und D (Abteilung 23) der WZ 2003 gehören. Für Sachsen können aus datenschutzrechtlichen Gründen keine Ergebnisse für die Hauptgruppe Energie ausgewiesen werden. Um den Informationsgehalt dieser Darstellung nicht mehr als erforderlich einzuschränken, wurden die Ergebnisse für die Hauptgruppen A (Vorleistungsgüterproduzenten) und EN (Energie) zusammengefasst. Änderungen in der Zuordnung von Berichtseinheiten zu den einzelnen Hauptgruppen ergeben sich darüber hinaus aber auch durch die jährlich durchzuführende Berichtskreisaktualisierung (Schwerpunktwechsler/Auf- und Absteiger).

Definitionen

Unternehmen:

Rechtliche und zugleich kleinste bilanzierende Einheit ohne rechtlich selbständige Tochtergesellschaften, Arbeitsgemeinschaften, Betriebsführungsgesellschaften usw. Das Unternehmen im Produzierenden Gewerbe umfasst die Funktionen Beschaffung, Lagerung, Fertigung, Vertrieb, Verwaltung, Planung sowie Forschung und Entwicklung. Diese Funktionen können jedoch auch getrennt oder allein vorkommen. Besteht das Unternehmen nur aus einer einzigen örtlichen Niederlassung, gilt es als Einbetriebsunternehmen, verfügt es über mehrere – mindestens zwei – voneinander getrennt liegende, juristisch unselbständige örtliche Einheiten, ist es ein Mehrbetriebsunternehmen. Liegen die örtlichen Einheiten eines Mehrbetriebsunternehmens in mehreren Bundesländern, wird das Unternehmen auch als Mehrländerunternehmen bezeichnet.

Betrieb:

Örtlich getrennte Niederlassung von Unternehmen, einschließlich der Verwaltungs-, Reparatur-, Montage- und Hilfsbetriebe, die mit dem meldenden Betrieb örtlich verbunden sind oder in dessen Nähe liegen. Örtlich getrennte Hauptverwaltungen der Unternehmen werden im Verarbeitenden Gewerbe sowie im Bergbau und der Gewinnung von Steinen und Erden ebenfalls als eigenständige Betriebe erfasst. Die Merkmalswerte sind für den gesamten Betrieb zu melden und schließen auch die nichtproduzierenden Teile ein.

Fachlicher Betriebsteil:

Teil des Betriebes, in dem nur eine bestimmte wirtschaftliche Tätigkeit ausgeübt wird (z. B. unterschiedliche Produktionsbereiche). Die Abgrenzung wird durch die WZ 2003-Systematik bestimmt. Im Fall homogener Betriebe bzw. Einbetriebsunternehmen (homogen = gesamte Einheit übt nur eine wirtschaftliche Tätigkeit nach Maßgabe der verwendeten Systematik aus) fallen die Einheiten fachlicher Betriebsteil und Betrieb/Unternehmen zusammen.

Tätige Personen (Beschäftigte):

Alle Personen, die am Ende des Monats in einem arbeitsrechtlichen Verhältnis zum Betrieb stehen, tätige Inhaber, -innen und tätige Mitinhaber, -innen sowie unbezahlt mithelfende Familienangehörige, soweit sie mindestens ein Drittel der üblichen Arbeitszeit im Betrieb tätig sind, als Heimarbeiter, -innen auf der Lohn- und Gehaltsliste geführt werden sowie an andere Unternehmen gegen Entgelt überlassene Mitarbeiter. Nicht dazu rechnen dagegen gemäß Arbeitnehmerüberlassungsgesetz (AÜG) von anderen Unternehmen gegen Entgelt zur Arbeitsleistung überlassene Personen (Leiharbeiter, -innen). In den Zahlen für Arbeiter sind gewerblich Auszubildende, in den Angaben für Angestellte sind kaufmännisch Auszubildende enthalten.

Geleistete Arbeitsstunden:

Als Arbeitsstunden gelten nur die im Betrieb tatsächlich geleisteten (nicht die bezahlten) Stunden aller tätigen Personen, einschließlich Über-, Nacht-, Sonntags- und Feiertagsstunden.

Gemäß der Neufassung des ProdGewStatG werden ab dem Berichtsjahr 2003 die geleisteten Arbeitsstunden aller tätigen Personen (Beschäftigten) erfasst (*bis Ende 2002: Arbeiterstunden*). Angaben zu den geleisteten Arbeitsstunden für Berichtszeiträume vor 2003 sind berechnete Vergleichswerte (faktorkorrigierte Angaben).

Lohn- und Gehaltsumme:

Summe der Bruttobezüge der tätigen Personen ohne Arbeitgeberanteile zur Sozialversicherung (Kranken-, Renten- und Pflegeversicherung), jedoch einschließlich Lohn- und Gehaltszuschläge (auch Gratifikationen, Erfolgsprämien, Provisionen, Tantiemen usw.). Vergütungen für gewerblich und kaufmännisch Auszubildende sind enthalten. Nicht erfasst werden allgemeine soziale Aufwendungen sowie Vergütungen, die als Spesenersatz anzusehen sind.

Gesamtumsatz:

Umsatz aus eigenen Erzeugnissen und industriellen/handwerklichen Dienstleistungen, baugewerblicher Umsatz sowie Umsatz aus Handelsware und sonstiger nichtindustrieller Tätigkeit (z. B. Erlöse aus Vermietung und Verpachtung, aus Lizenzverträgen, Provisionseinnahmen und aus Veräußerung von Patenten sowie Erlöse aus Transportleistungen für Dritte und aus dem Verkauf von eigenen landwirtschaftlichen Erzeugnissen). Als Umsatz gilt die Summe der Rechnungsendbeträge ohne in Rechnung gestellte Umsatz-(Mehrwert-)steuer, jedoch einschließlich Verbrauchssteuern und der Kosten für Fracht, Verpackung und Porto, auch wenn diese gesondert in Rechnung gestellt werden.

Umsatz aus eigenen Erzeugnissen und industriellen/handwerklichen Dienstleistungen:

Die aus eigener Produktion stammenden und in Lohnarbeit bei anderen Unternehmen hergestellten Lieferungen und Leistungen sowie die ausgeführten Reparaturen, Montagen, Lohnarbeiten und Lohnveredlungen (einschließlich Umsatz aus dem Verkauf von Energie, Nebenerzeugnissen und Abfällen), jedoch ohne Erlöse aus Bauinstallationen (gelten als Umsatz aus baugewerblichen Betriebsteilen) sowie ohne Erlöse für Instandhaltung bzw. Reparatur von Büromaschinen, Datenverarbeitungsgeräten und -einrichtungen, Kraftfahrzeugen und Gebrauchsgütern (gelten als Umsatz sonstiger Betriebsteile).

Auslandsumsatz:

Direkte Lieferungen und Leistungen an Empfänger, die im Ausland ansässig sind, sowie Lieferungen an Exporteure, die die bestellten Waren ohne weitere Be- und Verarbeitung in das Ausland ausführen.

Der Auslandsumsatz wird ferner untergliedert in Umsatz mit den zur Eurozone gehörenden Mitgliedstaaten der Europäischen Union (EU) und Umsatz mit dem nicht zur Eurozone gehörenden Ausland. Als Umsatz mit den zur Eurozone gehörenden Mitgliedstaaten der EU gilt der Umsatz mit Belgien, Finnland, Frankreich, Griechenland, Irland, Italien, Luxemburg, den Niederlanden, Österreich, Portugal und Spanien.

Abkürzungen

a.	=	aus	Recycl.	=	Recycling
a. n. g.	=	anderweitig nicht genannt	Schleifwerkz.	=	Schleifwerkzeuge
Ausbauelem.	=	Ausbauelemente	Schneidw.	=	Schneidwerkzeuge
Bearb.	=	Bearbeitung	Seidenaufber.	=	Seidenaufbereitung
Druckgew.	=	Druckgewerbe	Silberschmiedew.	=	Silberschmiedewaren
DV	=	Datenverarbeitung	sonst.	=	sonstige
Einricht.	=	Einrichtungen	spez.	=	spezifisch
einschl.	=	einschließlich	Spielw.	=	Spielwaren
elektr.	=	elektrisch	Sportg.	=	Sportgeräte
f.	=	für	Std.	=	Stunden
f. d.	=	für den	Straßenfzg.	=	Straßenfahrzeuge
Fassungsverm.	=	Fassungsvermögen	techn.	=	technisch
Fertigb.	=	Fertigbauten	Textur.	=	Texturierung
Fertigbaut.	=	Fertigbauteile	u.	=	und
Fertigt.	=	Fertigteile	u. Ä.	=	und Ähnlichen
Fertigteilb.	=	Fertigteilbauten	u. ä.	=	und ähnlichen
Gew. v.	=	Gewinnung von	unedl.	=	unedlen
Heißluftger.	=	Heißluftgeräte	usw.	=	und so weiter
Holzfasersp.	=	Holzfasersplatten	v.	=	von
H. v.	=	Herstellung von	Verarb.	=	Verarbeitung
Instr.	=	Instrumente	Veredl.	=	Veredlung
m.	=	mit	Verlagsgew.	=	Verlagsgewerbe
Masch.	=	Maschinen	Verpackungsm.	=	Verpackungsmittel
mech.	=	mechanisch	Vervielf.	=	Vervielfältigung
mehr a.	=	mehr als	Werkz.	=	Werkzeug
Musikinstr.	=	Musikinstrumente	WZ 93	=	Klassifikation der Wirtschaftszweige, Ausgabe 1993
NE	=	Nicht-Eisen	WZ 2003	=	Klassifikation der Wirtschaftszweige, Ausgabe 2003
Nr.	=	Nummer	z. B.	=	zum Beispiel
oh.	=	ohne	Zellst.	=	Zellstoff
Phantasieschm.	=	Phantasieschmuck	€	=	Euro
pharmaz.	=	pharmazeutisch			
Polierst.	=	Poliersteine			