

Statistisches Landesamt
des Freistaates
Sachsen



Statistische Berichte

Bergbau und Verarbeitendes Gewerbe im Freistaat Sachsen

Februar 2004

Zeichenerklärung

-	Nichts vorhanden (genau Null)	x	Tabellenfach gesperrt, weil Aussage nicht sinnvoll
0	Weniger als die Hälfte von 1 in der letzten besetzten Stelle, jedoch mehr als nichts	()	Aussagewert ist eingeschränkt
...	Angabe fällt später an	p	vorläufige Zahl
/	Zahlenwert nicht sicher genug	r	berichtigte Zahl
.	Zahlenwert unbekannt oder geheim zu halten	s	geschätzte Zahl

Herausgeber:

Statistisches Landesamt des Freistaates Sachsen

Macherstraße 63
01917 Kamenz

Postfach 11 05
01911 Kamenz

Telefon

Vermittlung 03578 33-0

Präsident/Sekretariat -1900

Auskunft -1913, -1914

Bibliothek -4352

Vertrieb -4316

Telefax -1999

Telefax -1921

Telefax -1598

Internet

www.statistik.sachsen.de

E-Mail

info@statistik.sachsen.de

Informationsbüro Dresden

Rampische Str. 4
01067 Dresden

Telefon 0351 483-3180

Telefax -3184

E-Mail iPunkt@statistik.sachsen.de

Kein Zugang für elektronisch signierte sowie verschlüsselte Dokumente

© Statistisches Landesamt des Freistaates Sachsen, Kamenz, April 2004

Für nichtgewerbliche Zwecke sind Vervielfältigung und unentgeltliche Verbreitung, auch auszugsweise, mit Quellenangabe gestattet. Die Verbreitung, auch auszugsweise, über elektronische Systeme/Datenträger bedarf der vorherigen Zustimmung. Alle übrigen Rechte bleiben vorbehalten.

Inhalt

Seite

Ergebnisdarstellung	2
Tabellen	
1. Monatliche Entwicklung ab Januar 2003 Betriebe, Personen, Arbeitsstunden, Löhne, Gehälter und Umsatz	4
2. Ergebnisse der Betriebe nach Wirtschaftszweigen	6
2.1. Betriebe, Personen, Arbeitsstunden, Löhne, Gehälter und Umsatz	6
2.2. Betriebe, Personen, Arbeitsstunden, Löhne, Gehälter, Umsatz – Veränderung zum Vormonat	18
2.3. Betriebe, Personen, Arbeitsstunden, Löhne, Gehälter, Umsatz – Veränderung zum Vorjahresmonat	30
3. Ergebnisse der Betriebe nach Hauptgruppen und Kreisen	42
3.1. Betriebe, Personen, Arbeitsstunden, Löhne, Gehälter und Umsatz	42
3.2. Betriebe, Personen, Arbeitsstunden, Löhne, Gehälter, Umsatz – Veränderung zum Vormonat	52
4. Ergebnisse der fachlichen Betriebsteile nach Wirtschaftszweigen	62
4.1. Fachliche Betriebsteile, tätige Personen und Umsatz	62
4.2. Fachliche Betriebsteile, tätige Personen und Umsatz – Veränderung zum Vormonat	63
4.3. Fachliche Betriebsteile, tätige Personen und Umsatz – Veränderung zum Vorjahresmonat	64
5. Ergebnisse der Betriebe nach Hauptgruppen und Beschäftigtengrößenklassen Betriebe, tätige Personen und Gesamtumsatz	65
Zuordnung der Klassen (Viersteller) der WZ 2003 zu den Hauptgruppen	66
Verteilung der WZ 2003-Positionen über die Kategorien der aggregierten Klassifikation (Hauptgruppen)	67
Erläuterungen	68
Definitionen	69
Abkürzungen	70

Ergebnisdarstellung

Im Februar 2004 erwirtschafteten die 2 960 berichtspflichtigen Betriebe des Verarbeitenden Gewerbes sowie des Bergbaus und der Gewinnung von Steinen und Erden Sachsens einen Gesamtumsatz von rund 3,0 Milliarden €. Im zweiten Monat des Jahres wurden damit von der sächsischen Industrie Erzeugnisse und Leistungen im Wert von reichlich 120 Millionen € bzw. 4,2 Prozent mehr umgesetzt als im Monat zuvor. An der positiven Entwicklung partizipierten sowohl das Inlandsgeschäft als auch der Export. Im Inland konnte das Vormonatsresultat um 4,7 Prozent übertroffen werden. Der Umfang der Geschäfte mit dem Ausland nahm gegenüber Januar um 3,0 Prozent zu.

Im Vergleich zum Februar 2003 konnte ein um 3,5 Prozent (rund 102 Millionen €) besseres Monatsergebnis erzielt werden. Während beim Inlandsgeschäft mit einem Plus um 6,5 Prozent bzw. rund 130 Millionen € ein augenfälliger Zuegewinn registriert werden konnte, blieb das Exportergebnis um 3,0 Prozent bzw. rund 28 Millionen € hinter der im Vorjahresmonat erreichten Größenordnung zurück.

Ein gegenüber dem Vormonat stärkerer Zuwachs beim Inlandsgeschäft bewirkte, dass die Exportquote um 0,4 Prozentpunkte zurückging. Sie lag im Februar 2004 bei 29,3 Prozent (Februar 2003: 31,3 Prozent).

In den einzelnen Wirtschaftszweigen gestaltete sich die Entwicklung gegenüber dem Vormonat überwiegend positiv. Branchen wie u. a. der Fahrzeugbau (13,1 Prozent) oder der Bereich Glasgewerbe, Keramik, Verarbeitung von Steinen und Erden (12,9 Prozent) fassten nach einem verhaltenen Jahresbeginn im Februar wieder besser Tritt. Nach einem guten Jahresbeginn bereits den zweiten Monat im Aufwind zeigten sich Branchen wie u. a. der Bereich der Herstellung von Gummi- und Kunststoffwaren (8,9 Prozent) sowie der Bereich der Metallerzeugung und -bearbeitung, Herstellung von Metallerzeugnissen (8,2 Prozent). Eine im Vergleich zum Vormonat leicht rückläufige Umsatzentwicklung musste dagegen in Zweigen wie dem Papier- und Verlagsgewerbe (-4,1 Prozent), dem Bereich Ernährungsgewerbe und Tabakverarbeitung (-3,4 Prozent), dem Bereich Herstellung von Büromaschinen; Elektrotechnik, Feinmechanik, Optik (-1,8 Prozent) sowie dem Bereich der Herstellung von chemischen Erzeugnissen (-0,6 Prozent) festgestellt werden.

Gesamtumsatz im Verarbeitenden Gewerbe sowie im Bergbau und der Gewinnung von Steinen und Erden in Sachsen 2001 bis 2004

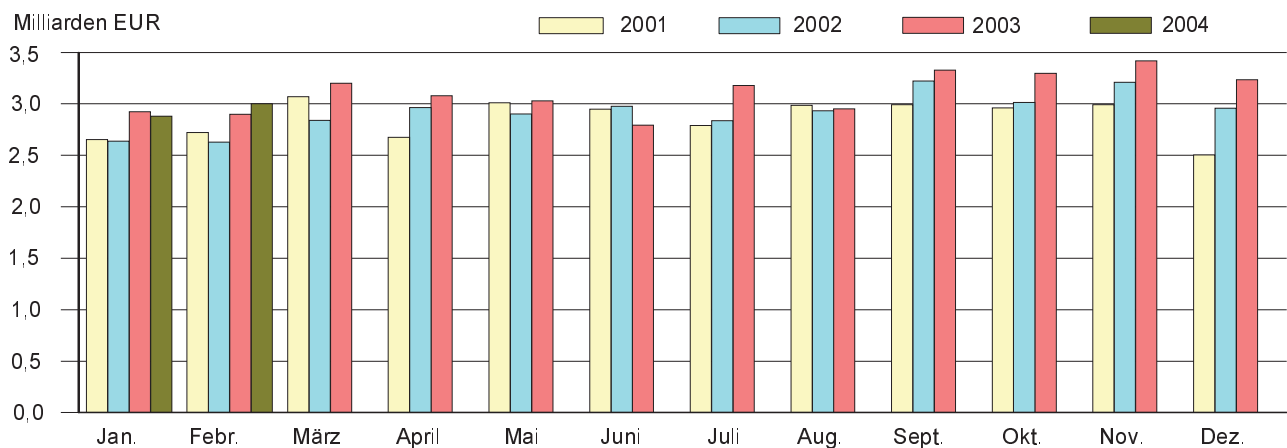

Auslandsumsatz im Verarbeitenden Gewerbe sowie im Bergbau und der Gewinnung von Steinen und Erden in Sachsen 2001 bis 2004

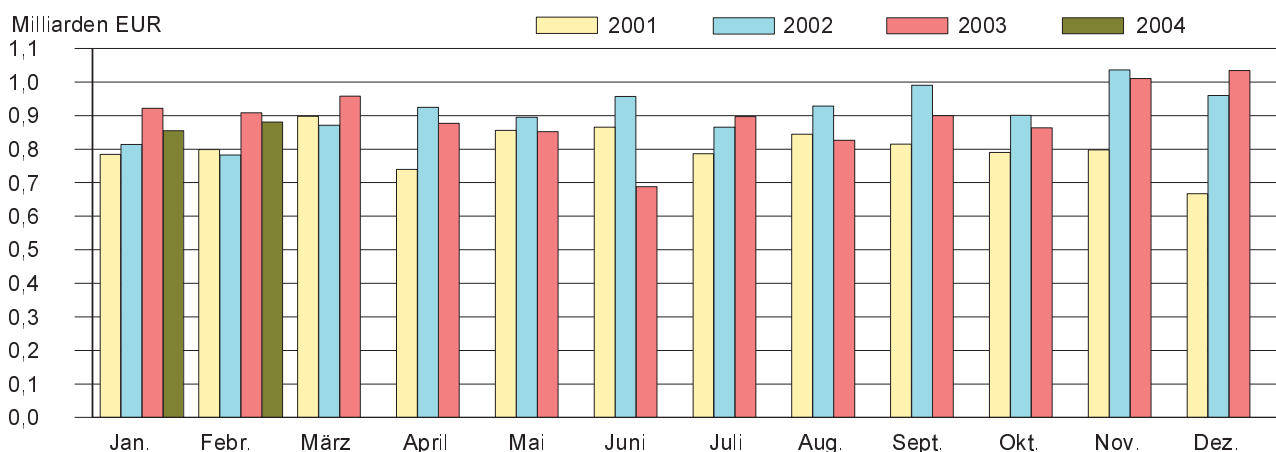

Im Vergleich zum Vorjahresmonat zeigte sich ein analoges Bild. Von der Mehrzahl der Wirtschaftszweige konnten mehr oder weniger deutliche Umsatzsteigerungen erwirtschaftet werden. Zweistellige Umsatzsteigerungen gegenüber Febru-

ar 2003 verzeichneten Branchen wie das Holzgewerbe (25,1 Prozent), der Bereich der Herstellung von chemischen Erzeugnissen (16,3 Prozent) sowie der Bereich Metallerzeugung und -bearbeitung, Herstellung von Metallerzeugnissen (10,5 Prozent). Dagegen wurden von Bereichen wie u. a. dem Maschinenbau (-8,6 Prozent), dem Textil- und Bekleidungs-gewerbe (-7,5 Prozent), dem Bereich Herstellung von Büromaschinen; Elektrotechnik, Feinmechanik, Optik (-0,6 Prozent) sowie dem Bereich Ernährungsgewerbe und Tabakverarbeitung (-0,1 Prozent) die Kennziffern aus dem vergleichbaren Vorjahresmonat nicht wieder erreicht.

Mit einem im Vergleich zum Vormonat leicht verbesserten Umsatzresultat konnten die Industriebetriebe aller drei Regierungsbezirke aufwarten (RB Chemnitz - Gesamtumsatz: 8,1 Prozent, RB Dresden - Gesamtumsatz: 0,1 Prozent, RB Leipzig - Gesamtumsatz: 4,7 Prozent). Während von den Industriebetrieben des Regierungsbezirkes Chemnitz und des Regierungsbezirkes Leipzig sowohl im Inland als auch beim Export ein Plus erwirtschaftet werden konnte, erreichte der Umfang der Exporte im Regierungsbezirk Dresden nicht das Vormonatsniveau (-5,0 Prozent) und verhinderte ein ähnlich gutes Gesamtergebnis wie in den beiden anderen Regierungsbezirken. Eine analoge Entwicklung war auch im Vergleich zum Vorjahresmonat festzustellen (RB Chemnitz: Gesamtumsatz 5,7 Prozent / Ausland 2,5 Prozent / Inland 7,7 Prozent, Regierungsbezirk Dresden: 0,1 Prozent / -12,6 Prozent / 4,9 Prozent, Regierungsbezirk Leipzig: 7,0 Prozent / 3,6 Prozent / 8,1 Prozent).

Die Zahl der Beschäftigten in den 2 960 sächsischen Industriebetrieben betrug Ende Februar 2004 insgesamt 227 393 Personen. Gegenüber dem Vormonat erhöhte sich die Zahl der tätigen Personen leicht um 0,1 Prozent. Die Entwicklung in den einzelnen Branchen wies sichtbare Unterschiede auf. Während in Branchen wie u. a. der Herstellung von Gummi- und Kunststoffwaren (1,3 Prozent), im Papier-, Verlags- und Druckgewerbe (0,6 Prozent) oder auch im baunahen Bereich Bergbau und Gewinnung von Steinen und Erden (2,2 Prozent) das Arbeitskräftepotential aufgestockt wurde, verzeichneten andere Branchen wie u. a. der Bereich Herstellung von Möbeln, Schmuck, Musikinstrumenten, Sportgeräten, Spielwaren, Recycling (-1,2 Prozent) oder auch das Textil- und Bekleidungs-gewerbe (-0,5 Prozent) eine rückläufige Entwicklung der Beschäftigungssituation. Ein ähnliches Bild zeigte sich auch im Vergleich zum Vorjahresmonat. Die in den beiden Branchen festgestellte rückläufige Personalsituation zeichnet sich bei dieser Betrachtung noch deutlicher ab (Herstellung von Möbeln, Schmuck, Musikinstrumenten, Sportgeräten, Spielwaren, Recycling: -2,5 Prozent / Textil- und Bekleidungs-gewerbe: -5,2 Prozent).

Ein Vergleich kumulierter Werte der Monate Januar und Februar 2003 und 2004 lässt erkennen, dass die Entwicklung zu Beginn des Jahres 2004 durch ein verbessertes Inlandsgeschäft getragen wird. Nach vorläufigen Berechnungen wurden in den ersten beiden Monaten dieses Jahres im Inland Erzeugnisse und Leistungen im Wert von rund 155 Millionen € (3,9 Prozent) mehr umgesetzt als im vergleichbaren Vorjahreszeitraum. Dagegen kommt das Exportgeschäft zu Beginn 2004 nur langsam auf Touren. Der Umfang der in den Monaten Januar und Februar dieses Jahres realisierten Exporte fiel um 5,2 Prozent geringer aus als im vergleichbaren Zeitraum des Jahres 2003.

Gesamtumsatz und Auslandsumsatz Januar bis Februar 2004 nach Wirtschaftszweigen Sachsens und Regierungsbezirken

Wirtschaftszweig Regierungsbezirk	Gesamtumsatz		Veränderung zum Vorjahr	
	insgesamt	darunter Ausland	Gesamt- umsatz	Auslands- umsatz
	1 000 €		Prozent	
Ernährungsgewerbe u. Tabakverarbeitung	935 601	43 638	-0,6	20,3
Textil- u. Bekleidungs-gewerbe	191 329	50 757	-6,5	-2,6
Holz-gewerbe (ohne H. v. Möbeln)	122 300	.	16,8	.
Papier-, Verlags- u. Druck-gewerbe	323 677	74 975	3,2	4,9
H. v. chemischen Erzeugnissen	309 556	148 382	7,1	10,1
H. v. Gummi- u. Kunststoff-waren	156 090	35 815	4,5	6,8
Glas-gewerbe, H. v. Keramik, Verarb. v. Steinen u. Erden	181 562	35 762	5,6	4,0
Metallerzeugung u. -bearbeitung, H. v. Metallerzeugnissen	717 351	125 328	4,1	8,6
Maschinenbau	618 324	256 813	-4,6	-6,6
H. v. Büromaschinen; Elektrotechnik, Feinmechanik, Optik	758 234	281 916	-3,2	-15,9
Fahrzeugbau	1 331 378	629 893	2,6	-8,9
H. v. Möbeln, Schmuck, Musikinstr., Sport- geräten, Spielwaren; Recycling	151 489	24 183	5,6	6,9
Sachsen	5 882 895	1 736 060	1,0	-5,2
Regierungsbezirk Chemnitz	2 528 724	923 878	0,6	-2,9
Regierungsbezirk Dresden	2 454 084	608 025	0,1	-10,5
Regierungsbezirk Leipzig	900 088	204 157	5,0	2,5

1. Monatliche Entwicklung ab Januar 2003

Betriebe, Personen, Arbeitsstunden, Löhne, Gehälter und Umsatz¹⁾

Monat Jahr	Betriebe	Tätige Personen		Geleistete Arbeits- stunden ²⁾	Arbeits- stunden je tät. Person	Bruttolohnsumme		
		insgesamt	darunter Arbeiter			insgesamt	je Arbeiter	
						1 000 €	€	
1991	Jahressumme	x	x	x	692 168	1 166	3 010 271	7 545
1991	Jahresmittel	2 413	593 609	399 005	57 681	97	250 856	629
1992	Jahressumme	x	x	x	458 369	1 510	2 393 873	11 742
1992	Jahresmittel	1 992	303 545	203 877	38 197	126	199 489	979
1993	Jahressumme	x	x	x	369 840	1 586	2 250 527	14 069
1993	Jahresmittel	2 027	233 254	159 969	30 820	132	187 544	1 172
1994	Jahressumme	x	x	x	352 271	1 666	2 387 979	16 259
1994	Jahresmittel	2 206	211 438	146 877	29 356	139	198 998	1 355
1995	Jahressumme	x	x	x	347 429	1 667	2 603 662	18 001
1995	Jahresmittel	2 315	208 432	144 641	28 952	139	216 971	1 500
1996	Jahressumme	x	x	x	341 672	1 658	2 660 567	18 589
1996	Jahresmittel	2 526	206 072	143 126	28 473	138	221 717	1 548
1997	Jahressumme	x	x	x	342 298	1 665	2 737 498	19 051
1997	Jahresmittel	2 638	205 626	143 697	28 525	139	228 126	1 588
1998	Jahressumme	x	x	x	353 138	1 672	2 906 915	19 478
1998	Jahresmittel	2 656	211 202	149 240	29 428	139	242 243	1 623
1999	Jahressumme	x	x	x	357 025	1 672	2 982 796	19 754
1999	Jahresmittel	2 708	213 562	150 994	29 752	139	248 567	1 646
2000	Jahressumme	x	x	x	362 755	1 657	3 144 724	20 239
2000	Jahresmittel	2 784	218 976	155 377	30 230	138	262 060	1 687
2001	Jahressumme	x	x	x	368 593	1 640	3 313 535	20 855
2001	Jahresmittel	2 813	224 690	158 886	30 716	137	276 128	1 738
2002	Jahressumme	x	x	x	366 706	1 627	3 345 352	21 234
2002	Jahresmittel	2 856	225 353	157 546	30 559	136	278 779	1 770
2003	Januar	2 827	223 592	156 307	32 500	145	270 843	1 733
	Februar	2 817	223 797	156 435	30 452	136	257 114	1 644
	März	2 809	223 790	156 710	32 063	143	265 633	1 695
	April	2 807	223 582	156 149	31 384	140	278 182	1 782
	Mai	2 801	223 496	156 167	30 556	137	282 614	1 810
	Juni	2 800	223 393	156 037	29 413	132	271 206	1 738
	Juli	2 804	223 995	156 680	31 712	142	281 000	1 793
	August	2 808	225 193	157 549	29 093	129	272 764	1 731
	September	2 810	225 555	157 678	32 517	144	276 985	1 757
	Oktober	2 799	224 783	157 151	32 201	143	289 184	1 840
	November	2 792	224 182	156 571	30 516	136	338 550	2 162
	Dezember	2 790	222 953	155 506	27 535	124	293 937	1 890
2003	Jahressumme	x	x	x	369 944	1 651	3 378 014	21 574
2003	Jahresmittel	2 805	224 026	156 578	30 829	138	281 501	1 798
2004	Januar	2 965	227 087	157 797	31 874	140	272 608	1 728
	Februar	2 960	227 393	158 501	31 162	137	265 321	1 674
	Januar - Februar:							
2004	Jahressumme	x	x	x	63 036	277	537 929	3 401
2004	Jahresmittel	2 963	227 240	158 149	31 518	139	268 965	1 701

1) Abweichungen zur Jahressumme sind auf Rundungen bzw. Wichtungen zurückzuführen.

Angaben für 1991 bis 2003 sind endgültig. Angaben für 2004 sind vorläufig.

2) faktorkorrigierte Angaben 1991 bis 2002

Bruttogehaltssumme		Gesamtumsatz			Umsatz aus eigenen Erzeugnissen			Monat Jahr
insgesamt	je Angest.	insgesamt	darunter Ausland	je tätiger Person	zusammen	darunter Ausland	je tätiger Person	
1 000 €	€	1 000 €	€	€	1 000 €	€	€	
1 967 611	10 111	14 413 520	1 846 483	24 281	13 962 533	1 834 195	23 521	1991 Jahressumme
163 968	843	1 201 126	153 873	2 024	1 163 544	152 850	1 960	1991 Jahresmittel
1 636 186	16 417	13 786 985	1 895 484	45 420	13 394 937	1 872 409	44 129	1992 Jahressumme
136 349	1 368	1 148 915	157 957	3 785	1 116 245	156 034	3 677	1992 Jahresmittel
1 513 437	20 652	14 657 068	2 081 343	62 837	14 185 439	2 014 357	60 816	1993 Jahressumme
126 120	1 721	1 221 422	173 445	5 237	1 182 120	167 863	5 068	1993 Jahresmittel
1 581 130	24 491	17 249 349	2 199 344	81 581	16 518 823	2 110 306	78 126	1994 Jahressumme
131 761	2 041	1 437 446	183 279	6 799	1 376 569	175 859	6 510	1994 Jahresmittel
1 753 018	27 480	20 531 464	2 645 361	98 504	19 375 595	2 470 263	92 959	1995 Jahressumme
146 089	2 292	1 710 952	220 447	8 210	1 614 631	205 855	7 748	1995 Jahresmittel
1 844 321	29 300	21 331 068	2 815 265	103 513	20 084 556	2 651 426	97 464	1996 Jahressumme
153 697	2 441	1 777 589	234 605	8 624	1 673 711	220 952	8 120	1996 Jahresmittel
1 857 341	29 993	23 478 312	4 161 091	114 180	22 153 571	3 910 557	107 737	1997 Jahressumme
154 787	2 494	1 956 522	346 756	9 636	1 846 129	325 879	9 092	1997 Jahresmittel
1 932 494	31 188	26 847 724	5 978 553	127 119	25 469 218	5 756 175	120 592	1998 Jahressumme
161 041	2 599	2 237 311	498 213	10 593	2 122 435	479 681	10 049	1998 Jahresmittel
1 981 511	31 670	28 287 260	6 903 315	132 455	26 914 943	6 727 188	126 029	1999 Jahressumme
165 126	2 639	2 357 272	575 276	11 038	2 242 912	560 599	10 502	1999 Jahresmittel
2 081 413	32 727	31 239 901	7 995 680	142 664	29 710 248	7 814 686	135 678	2000 Jahressumme
173 451	2 727	2 603 325	666 307	11 889	2 475 854	651 224	11 307	2000 Jahresmittel
2 238 109	34 012	34 303 902	9 641 307	152 672	32 724 960	9 436 981	145 645	2001 Jahressumme
186 509	2 834	2 858 659	803 442	12 723	2 727 080	786 415	12 137	2001 Jahresmittel
2 354 759	34 727	35 122 077	10 925 429	155 854	33 435 515	10 646 254	148 370	2002 Jahressumme
196 230	2 894	2 926 840	910 453	12 988	2 786 293	887 188	12 364	2002 Jahresmittel
195 633	2 908	2 922 414	921 865	13 070	2 752 435	891 679	12 310	2003 Januar
189 239	2 809	2 899 553	908 469	12 956	2 738 123	883 039	12 235	2003 Februar
190 336	2 837	3 199 633	958 020	14 297	3 014 518	927 621	13 470	2003 März
196 948	2 921	3 080 275	877 078	13 777	2 897 372	851 678	12 959	2003 April
200 759	2 982	3 030 961	852 033	13 562	2 840 048	825 376	12 707	2003 Mai
203 673	3 024	2 793 429	687 903	12 505	2 573 022	657 037	11 518	2003 Juni
193 073	2 868	3 179 025	897 428	14 192	2 988 060	863 174	13 340	2003 Juli
193 306	2 858	2 951 225	825 979	13 105	2 792 957	796 335	12 403	2003 August
192 360	2 834	3 328 806	899 754	14 758	3 146 815	865 503	13 951	2003 September
195 742	2 894	3 297 231	863 992	14 669	3 097 862	832 603	13 782	2003 Oktober
245 477	3 631	3 418 574	1 010 648	15 249	3 210 133	973 504	14 319	2003 November
211 472	3 135	3 235 537	1 034 279	14 512	3 019 431	1 001 579	13 543	2003 Dezember
2 408 018	35 702	37 336 663	10 737 447	166 662	35 070 777	10 369 127	156 548	2003 Jahressumme
200 668	2 975	3 111 389	894 787	13 889	2 922 565	864 094	13 046	2003 Jahresmittel
200 144	2 888	2 881 303	855 113	12 688	2 709 165	821 509	11 930	2004 Januar
196 070	2 846	3 001 592	880 947	13 200	2 815 699	847 145	12 383	2004 Februar
								2004 Januar - Februar:
396 214	5 735	5 882 895	1 736 060	25 888	5 524 864	1 668 654	24 313	2004 Jahressumme
198 107	2 867	2 941 448	868 030	12 944	2 762 432	834 327	12 156	2004 Jahresmittel

2. Ergebnisse der Betriebe nach Wirtschaftszweigen

2.1. Betriebe, Personen, Arbeitsstunden, Löhne, Gehälter und Umsatz

WZ 2003	Wirtschaftszweig Hauptgruppe	Betriebe	Tätige Personen		Geleistete	Arbeits-	
			insgesamt	darunter Arbeiter	Arbeits-	stunden je	
					stunden	tät. Person	
						1 000	Std.
10.20	Braunkohlenbergbau u. -veredlung	2
10	Kohlenbergbau, Torfgewinnung	2
CA	Kohlenbergbau, Torfgewinnung, Gew. v. Erdöl, Erdgas usw.	2
14.11	Gew. v. Naturwerksteinen u. Natursteinen, a. n. g.	39	817	634	107	131	
14.12	Gew. v. Kalk- u. Gipsstein sowie Anhydrit, Dolomit u. Kreide	3	114	80	17	149	
14.21	Gew. v. Kies u. Sand	31	479	341	63	132	
14.22	Gew. v. Ton u. Kaolin	4	303	258	45	149	
14.30	Gew. v. Mineralien f. d. H. v. chemischen Erzeugnissen	1
14	Gew. v. Steinen u. Erden, sonst. Bergbau	78
CB	Erzbergbau, Gew. v. Steinen u. Erden, sonst. Bergbau	78
C	Bergbau u. Gewinnung v. Steinen u. Erden	80	3 462	2 578	434	125	
15.11	Schlachten (oh. Schlachten v. Geflügel)	9
15.12	Schlachten v. Geflügel	2
15.13	Fleischverarbeitung	83	5 124	3 460	677	132	
15.20	Fischverarbeitung	5	92	73	13	141	
15.31	Kartoffelverarbeitung	4
15.32	H. v. Frucht- u. Gemüsesäften	8
15.33	Obst- u. Gemüseverarbeitung, a. n. g.	17	994	760	134	135	
15.41	H. v. rohen Ölen u. Fetten	1
15.43	H. v. Margarine u. ä. Nahrungsfetten	1
15.51	Milchverarbeitung	11	1 544	1 000	216	140	
15.61	Mahl- u. Schäl- u. Mühlen	5	241	160	35	145	
15.71	H. v. Futtermitteln für Nutztiere	15
15.72	H. v. Futtermitteln für sonst. Tiere	2
15.81	H. v. Backwaren (oh. Dauerbackwaren)	152	8 531	5 586	1 095	128	
15.82	H. v. Dauerbackwaren	8	500	424	61	122	
15.83	H. v. Zucker	1
15.84	H. v. Süßwaren (oh. Dauerbackwaren)	8	997	846	145	145	
15.85	H. v. Teigwaren	2
15.86	Verarb. v. Kaffee u. Tee, H. v. Kaffee-Ersatz	1
15.87	H. v. Würzmitteln u. Soßen	2
15.89	H. v. sonst. Nahrungsmitteln (oh. Getränke)	5	457	354	62	136	
15.91	H. v. Spirituosen	7	217	155	26	120	
15.93	H. v. Traubenwein	2
15.96	H. v. Bier	17	1 766	1 060	240	136	
15.97	H. v. Malz	1
15.98	Gew. natürl. Mineralwässer, H. v. Erfrischungsgetränken	5	539	386	77	143	
15	Ernährungsgewerbe	374
16.00	Tabakverarbeitung	1
16	Tabakverarbeitung	1
DA	Ernährungsgewerbe u. Tabakverarbeitung	375	24 251	16 710	3 234	133	
17.11	Baumwollaufbereitung u. -spinnerei	5	494	413	74	150	
17.13	Wollaufbereitung u. Kammgarnspinnerei	2

Monat Februar 2004

Bruttolohnsumme		Bruttogehaltsumme		Gesamtumsatz			Umsatz aus eigenen Erzeugnissen			WZ 2003
insgesamt	je Arbeiter	insgesamt	je Angest.	insgesamt	darunter Ausland	je tätiger Person	zusammen	darunter Ausland	je tätiger Person	
1 000 €	€	1 000 €	€	1 000 €		€	1 000 €		€	
.	10.20
.	10
.	CA
1 001	1 579	488	2 667	3 993	.	4 887	3 766	.	4 610	14.11
139	1 738	126	3 706	492	.	4 316	471	.	4 132	14.12
516	1 513	349	2 529	2 968	-	6 196	2 482	-	5 182	14.21
514	1 992	133	2 956	2 857	783	9 429	2 749	783	9 073	14.22
.	14.30
.	14
.	CB
5 098	1 978	2 850	3 224	37 235	816	10 755	34 495	816	9 964	C
.	15.11
.	15.12
3 407	985	2 015	1 211	27 991	.	5 463	24 424	.	4 767	15.13
75	1 027	37	1 947	1 040	-	11 304	1 040	-	11 304	15.20
.	15.31
.	15.32
1 007	1 325	525	2 244	20 607	.	20 731	18 089	.	18 198	15.33
.	15.41
.	15.43
1 780	1 780	1 414	2 599	159 122	.	103 058	121 263	.	78 538	15.51
268	1 675	216	2 667	7 764	-	32 216	5 509	-	22 859	15.61
.	15.71
.	15.72
5 556	995	2 907	987	29 990	.	3 515	28 024	.	3 285	15.81
479	1 130	184	2 421	3 275	.	6 550	3 154	.	6 308	15.82
.	15.83
1 357	1 604	408	2 702	13 629	374	13 670	13 516	374	13 557	15.84
.	15.85
.	15.86
.	15.87
569	1 607	230	2 233	15.89
187	1 206	101	1 629	15.91
.	15.93
2 321	2 190	2 265	3 208	40 847	.	23 130	38 768	.	21 952	15.96
.	15.97
717	1 858	398	2 601	9 149	-	16 974	9 123	-	16 926	15.98
.	15
.	16.00
.	16
21 448	1 284	12 708	1 685	459 689	22 257	18 955	394 182	11 778	16 254	DA
508	1 230	197	2 432	3 883	1 465	7 860	3 843	1 465	7 779	17.11
.	17.13

2. Ergebnisse der Betriebe nach Wirtschaftszweigen

Noch: 2.1. Betriebe, Personen, Arbeitsstunden, Löhne, Gehälter und Umsatz

WZ 2003	Wirtschaftszweig Hauptgruppe	Betriebe	Tätige Personen		Geleistete	Arbeits-	
			insgesamt	darunter Arbeiter	Arbeits-	stunden je	
					stunden	tät. Person	
						1 000	Std.
17.16	H. v. Nähgarn	1
17.21	Baumwollweberei	15	1 490	1 055	210	141	
17.23	Kammgarnweberei	3	
17.24	Seiden- u. Filamentgarnweberei	4	569	420	71	125	
17.25	Sonst. Weberei	3	
17.30	Textilveredlung	20	1 643	1 199	220	134	
17.40	H. v. konfektionierten Textilwaren (oh. Bekleidung)	34	1 443	1 129	199	138	
17.51	H. v. Teppichen	4	
17.52	H. v. Seilerwaren	1	
17.53	H. v. Vliesstoff u. Erzeugnissen daraus (oh. Bekleidung)	6	550	472	77	140	
17.54	Textilgewerbe, a. n. g.	34	1 996	1 536	274	137	
17.60	H. v. gewirktem u. gestricktem Stoff	6	913	686	123	135	
17.71	H. v. Strumpfwaren	14	1 162	976	163	140	
17.72	H. v. Pullovern, Strickjacken u. ä. Waren	5	149	116	20	134	
17	Textilgewerbe	157	11 961	9 231	1 615	135	
18.21	H. v. Arbeits- u. Berufsbekleidung	6	325	174	42	129	
18.22	H. v. Oberbekleidung (oh. Arbeits- u. Berufsbekleidung)	6	184	139	22	120	
18.23	H. v. Wäsche	19	995	727	134	135	
18.24	H. v. sonst. Bekleidung u. Bekleidungszubehör	4	161	123	24	149	
18	Bekleidungsgewerbe	35	1 665	1 163	223	134	
DB	Textil- u. Bekleidungsgewerbe	192	13 626	10 394	1 838	135	
19.10	H. v. Leder u. Lederfaserstoff	2	
19.20	Lederverarbeitung (oh. H. v. Lederbekleidung u. Schuhen)	3	73	62	11	151	
19.30	H. v. Schuhen	7	671	597	93	139	
19	Ledergewerbe	12	
DC	Ledergewerbe	12	
20.10	Säge-, Hobel- u. Holzimprägnierwerke	18	596	474	75	126	
20.20	H. v. Furnier-, Sperrholz-, Holzfaser- u. Holzspanplatten	3	
20.30	H. v. Konstruktions-, Fertigtbau-, Ausbauelem., Fertigt. a. Holz	37	1 429	1 092	185	129	
20.40	H. v. Verpackungsm., Lagerbehältern, Ladungsträgern a. Holz	7	
20.51	H. v. Holzwaren, a. n. g. (oh. H. v. Möbeln)	21	1 195	1 060	150	126	
20	Holzgewerbe (oh. H. v. Möbeln)	86	4 102	3 276	544	133	
DD	Holzgewerbe (oh. H. v. Möbeln)	86	4 102	3 276	544	133	
21.12	H. v. Papier, Karton u. Pappe	21	2 418	1 714	332	137	
21.21	H. v. Wellpapier, -pappe u. Verpackungsmitteln a. Papier usw.	26	1 547	1 219	212	137	
21.22	H. v. Haushalts-, Hygiene-, Toilettenartikeln a. Zellstoff usw.	7	763	628	104	136	
21.23	H. v. Schreibwaren u. Büromaterial a. Papier, Karton u. Pappe	8	405	311	53	131	
21.24	H. v. Tapeten	2	
21.25	H. v. sonst. Waren a. Papier, Karton u. Pappe	6	
21	Papiergewerbe	70	5 650	4 261	775	137	
22.11	Verlegen v. Büchern	8	391	18	54	138	
22.12	Verlegen v. Zeitungen	16	3 320	907	460	139	
22.13	Verlegen v. Zeitschriften	1	

Monat Februar 2004

Bruttolohnsumme		Bruttogehaltsumme		Gesamtumsatz			Umsatz aus eigenen Erzeugnissen			WZ 2003
insgesamt	je Arbeiter	insgesamt	je Angest.	insgesamt	darunter Ausland	je tätiger Person	zusammen	darunter Ausland	je tätiger Person	
1 000 €	€	1 000 €	€	1 000 €		€	1 000 €		€	
.	17.16
1 263	1 197	1 009	2 320	12 872	4 962	8 639	12 379	4 607	8 308	17.21
.	17.23
417	993	250	1 678	17.24
.	17.25
1 432	1 194	977	2 200	10 237	1 080	6 231	9 576	1 044	5 828	17.30
1 151	1 019	644	2 051	7 747	890	5 369	6 848	875	4 746	17.40
.	17.51
.	17.52
665	1 409	187	2 397	3 485	.	6 336	3 485	.	6 336	17.53
1 629	1 061	941	2 046	12 007	3 658	6 016	11 554	3 633	5 789	17.54
763	1 112	515	2 269	11 706	8 056	12 821	11 706	8 056	12 821	17.60
1 177	1 206	374	2 011	6 315	.	5 435	6 178	.	5 317	17.71
91	784	52	1 576	1 065	.	7 148	1 065	.	7 148	17.72
10 723	1 162	5 950	2 179	87 347	25 253	7 303	84 464	24 815	7 062	17
.	18.21
159	914	286	1 894	18.21
100	719	75	1 667	826	.	4 489	826	.	4 489	18.22
675	928	452	1 687	4 262	512	4 283	4 171	512	4 192	18.23
121	984	87	2 289	18.24
1 056	908	901	1 795	9 553	1 059	5 738	8 986	860	5 397	18
11 778	1 133	6 850	2 119	96 900	26 311	7 111	93 450	25 675	6 858	DB
.	19.10
55	887	21	1 909	145	.	1 986	142	.	1 945	19.20
732	1 226	140	1 892	19.30
.	19
.	DC
579	1 222	269	2 205	6 125	408	10 277	5 661	408	9 498	20.10
.	20.20
1 567	1 435	757	2 246	9 247	124	6 471	9 028	124	6 318	20.30
.	20.40
1 033	975	272	2 015	1 856	151	1 553	1 769	150	1 480	20.51
4 342	1 325	2 173	2 631	62 655	.	15 274	56 922	.	13 877	20
4 342	1 325	2 173	2 631	62 655	.	15 274	56 922	.	13 877	DD
3 212	1 874	2 190	3 111	43 775	23 217	18 104	43 400	23 196	17 949	21.12
1 819	1 492	831	2 534	18 108	2 077	11 705	17 617	2 074	11 388	21.21
1 074	1 710	417	3 089	13 254	4 197	17 371	12 421	4 176	16 279	21.22
425	1 367	219	2 330	4 364	694	10 775	4 289	694	10 590	21.23
.	21.24
.	21.25
7 086	1 663	3 974	2 861	86 325	32 550	15 279	83 873	32 403	14 845	21
18	1 000	828	2 220	1 838	.	4 701	1 703	.	4 355	22.11
2 838	3 129	8 663	3 590	41 253	-	12 426	40 770	-	12 280	22.12
.	22.13

2. Ergebnisse der Betriebe nach Wirtschaftszweigen

Noch: 2.1. Betriebe, Personen, Arbeitsstunden, Löhne, Gehälter und Umsatz

WZ 2003	Wirtschaftszweig Hauptgruppe	Betriebe	Tätige Personen		Geleistete Arbeits- stunden	Arbeits- stunden je tät. Person
			insgesamt	darunter Arbeiter		
					1 000	Std.
22.21	Drucken v. Zeitungen	1
22.22	Drucken anderer Druckerzeugnisse	46	2 704	1 911	349	129
22.23	Druckweiterverarbeitung	4	279	233	33	118
22.24	Druck- u. Mediovorstufe	4	110	26	14	127
22.25	Erbringung v. sonst. druckbezogenen Dienstleistungen	3
22.31	Vervielfältigung v. bespielten Tonträgern	1
22	Verlagsgew., Druckgew., Vervielf. bespielter Tonträger usw.	84	7 370	3 418	985	134
DE	Papier-, Verlags- u. Druckgewerbe	154	13 020	7 679	1 760	135
23.20	Mineralölverarbeitung	1
23	Kokerei, Mineralölverarb., H. u. Verarb. v. Spalt-, Brutstoffen	1
DF	Kokerei, Mineralölverarb., H. u. Verarb. v. Spalt-, Brutstoffen	1
24.11	H. v. Industriegasen	2
24.12	H. v. Farbstoffen u. Pigmenten	1
24.13	H. v. sonst. anorganischen Grundstoffen u. Chemikalien	4
24.14	H. v. sonst. organischen Grundstoffen u. Chemikalien	3
24.15	H. v. Düngemitteln u. Stickstoffverbindungen	3
24.16	H. v. Kunststoffen in Primärformen	8	1 378	851	199	144
24.20	H. v. Schädlingsbekämpfungs-, Pflanzenschutzmitteln usw.	2
24.30	H. v. Anstrichmitteln, Druckfarben u. Kitten	10	659	417	95	144
24.41	H. v. pharmazeutischen Grundstoffen	2
24.42	H. v. pharmaz. Spezialitäten u. sonst. pharmaz. Erzeugnissen	14
24.51	H. v. Seifen, Wasch-, Reinigungs- u. Poliermitteln	6	345	204	47	136
24.52	H. v. Duftstoffen u. Körperpflegemitteln	5	856	566	132	154
24.61	H. v. pyrotechnischen Erzeugnissen	3
24.62	H. v. Klebstoffen u. Gelatine	3	112	65	16	143
24.63	H. v. etherischen Ölen	1
24.65	H. v. unbespielten Ton-, Bild- u. Datenträgern	1
24.66	H. v. sonst. chemischen Erzeugnissen, a. n. g.	10	1 353	946	205	152
24.70	H. v. Chemiefasern	4
24	H. v. chemischen Erzeugnissen	82	9 317	5 457	1 342	144
DG	H. v. chemischen Erzeugnissen	82	9 317	5 457	1 342	144
25.11	H. v. Bereifungen	2
25.12	Runderneuerung v. Bereifungen	2
25.13	H. v. sonst. Gummiwaren	12	458	344	58	127
25.21	H. v. Platten, Folien, Schläuchen u. Profilen a. Kunststoffen	19	1 246	924	173	139
25.22	H. v. Verpackungsmitteln a. Kunststoffen	14	494	390	67	136
25.23	H. v. Baubedarfsartikeln a. Kunststoffen	45	2 201	1 501	296	134
25.24	H. v. sonst. Kunststoffwaren	55	4 294	3 508	590	137
25	H. v. Gummi- u. Kunststoffwaren	149	9 283	7 177	1 266	136
DH	H. v. Gummi- u. Kunststoffwaren	149	9 283	7 177	1 266	136
26.11	H. v. Flachglas	1
26.12	Veredlung u. Bearbeitung v. Flachglas	21	1 674	1 209	222	133
26.13	H. v. Hohlglas	7	574	443	79	138

Monat Februar 2004

Bruttolohnsumme		Bruttogehaltsumme		Gesamtumsatz			Umsatz aus eigenen Erzeugnissen			WZ 2003
insgesamt	je Arbeiter	insgesamt	je Angest.	insgesamt	darunter Ausland	je tätiger Person	zusammen	darunter Ausland	je tätiger Person	
1 000 €	€	1 000 €	€	1 000 €		€	1 000 €		€	
.	22.21
3 149	1 648	2 061	2 599	24 588	.	9 093	24 565	.	9 085	22.22
341	1 464	105	2 283	1 101	.	3 946	1 093	.	3 918	22.23
38	1 462	140	1 667	267	-	2 427	229	-	2 082	22.24
.	22.25
.	22.31
6 707	1 962	12 287	3 109	72 115	7 500	9 785	71 063	7 442	9 642	22
13 793	1 796	16 261	3 045	158 439	40 050	12 169	154 937	39 845	11 900	DE
.	23.20
.	23
.	DF
.	24.11
.	24.12
.	24.13
.	24.14
.	24.15
1 711	2 011	1 650	3 131	22 956	12 967	16 659	21 807	12 842	15 825	24.16
.	24.20
674	1 616	660	2 727	10 659	2 493	16 175	10 468	2 434	15 885	24.30
.	24.41
.	24.42
296	1 451	371	2 631	5 169	.	14 983	5 169	.	14 983	24.51
1 027	1 814	802	2 766	16 288	.	19 028	15 853	.	18 520	24.52
.	24.61
132	2 031	95	2 021	24.62
.	24.63
.	24.65
1 850	1 956	1 195	2 936	16 728	9 052	12 364	16 480	8 973	12 180	24.66
.	24.70
10 077	1 847	12 048	3 121	154 336	74 165	16 565	139 686	68 889	14 993	24
10 077	1 847	12 048	3 121	154 336	74 165	16 565	139 686	68 889	14 993	DG
.	25.11
.	25.12
476	1 384	264	2 316	2 662	219	5 812	2 385	180	5 207	25.13
1 408	1 524	943	2 929	15 910	6 826	12 769	15 354	6 767	12 323	25.21
459	1 177	214	2 058	4 226	.	8 555	4 118	.	8 336	25.22
2 202	1 467	1 565	2 236	13 971	552	6 348	13 757	552	6 250	25.23
4 710	1 343	2 044	2 601	33 958	6 263	7 908	33 468	6 203	7 794	25.24
10 195	1 421	5 290	2 512	81 370	18 880	8 765	78 842	18 709	8 493	25
10 195	1 421	5 290	2 512	81 370	18 880	8 765	78 842	18 709	8 493	DH
.	26.11
1 665	1 377	1 010	2 172	15 416	2 632	9 209	14 484	2 577	8 652	26.12
623	1 406	307	2 344	3 295	1 469	5 740	3 295	1 469	5 740	26.13

2. Ergebnisse der Betriebe nach Wirtschaftszweigen

Noch: 2.1. Betriebe, Personen, Arbeitsstunden, Löhne, Gehälter und Umsatz

WZ 2003	Wirtschaftszweig Hauptgruppe	Betriebe	Tätige Personen		Geleistete Arbeits- stunden	Arbeits- stunden je tät. Person
			insgesamt	darunter Arbeiter		
26.14	H. v. Glasfasern u. Waren daraus	5	869	591	118	136
26.15	H., Veredl., Bearb. v. sonst. Glas einschl. techn. Glaswaren	4
26.21	H. v. keramischen Haushaltswaren u. Ziergegenständen	7
26.22	H. v. Sanitärkeramik	1
26.23	H. v. keramischen Isolatoren u. Isolierteilen	1
26.25	H. v. keramischen Erzeugnissen, a. n. g.	1
26.26	H. v. feuerfesten keramischen Werkstoffen u. Waren	4	409	296	57	139
26.30	H. v. keramischen Wand- u. Bodenfliesen u. -platten	2
26.40	H. v. Ziegeln u. sonst. Baukeramik	11	793	599	94	119
26.61	H. v. Erzeugn. a. Beton, Zement u. Kalksandstein f. d. Bau	52	2 152	1 512	270	125
26.62	H. v. Gipsezeugnissen f. d. Bau	1
26.63	H. v. Frischbeton (Transportbeton)	60	449	299	65	145
26.64	H. v. Mörtel u. anderem Beton (Trockenbeton)	13	439	165	57	130
26.65	H. v. Faserzementwaren	1
26.66	H. v. Erzeugnissen a. Beton, Zement u. Gips, a. n. g.	4
26.70	Be- u. Verarbeitung v. Natur- u. Naturwerksteinen, a. n. g.	9
26.81	H. v. Mühl-, Mahl-, Schleif-, Wetz-, Poliersteinen, Schleifstoffen	3
26.82	H. v. sonst. Erzeugn. a. nicht metallischen Mineralien, a. n. g.	25
26	Glasgewerbe, H. v. Keramik, Verarb. v. Steinen u. Erden	233	11 331	8 072	1 479	131
DI	Glasgewerbe, H. v. Keramik, Verarb. v. Steinen u. Erden	233	11 331	8 072	1 479	131
27.10	Erzeugung v. Roheisen, Stahl u. Ferrolegierungen	4	1 684	1 367	225	134
27.21	H. v. Rohren, Rohrform-, Rohrverschlussstücken a. Gusseisen	2
27.22	H. v. Stahlrohren, Rohrformstücken usw. a. Stahl	5
27.31	H. v. Blankstahl	2
27.32	H. v. Kaltband mit einer Breite v. weniger als 600 mm	1
27.33	H. v. Kaltprofilen	2
27.41	Erzeugung u. erste Bearbeitung v. Edelmetallen	2
27.42	Erzeugung u. erste Bearbeitung v. Aluminium	2
27.43	Erzeugung u. erste Bearbeitung v. Blei, Zink u. Zinn	4	272	225	38	140
27.44	Erzeugung u. erste Bearbeitung v. Kupfer	1
27.45	Erzeugung u. erste Bearbeitung v. sonst. NE-Metallen	2
27.51	Eisengießereien	16	2 723	2 292	385	141
27.52	Stahlgießereien	4
27.53	Leichtmetallgießereien	12	1 142	911	158	138
27.54	Buntmetallgießereien	1
27	Metallerzeugung u. -bearbeitung	60	8 493	6 883	1 177	139
28.11	H. v. Metallkonstruktionen	135	7 217	5 167	1 023	142
28.12	H. v. Ausbauelementen a. Metall	22	923	688	129	140
28.21	H. v. Metallbehältern m. Fassungsvermögen v. mehr a. 300 l	12
28.22	H. v. Heizkörpern u. -kesseln f. Zentralheizungen	4
28.30	H. v. Dampfkesseln (oh. Zentralheizungskessel)	20	1 088	820	153	141
28.40	H. v. Schmiede-, Press-, Zieh- u. Stanzteilen usw.	37	2 816	2 273	388	138
28.51	Oberflächenveredlung u. Wärmebehandlung	54	2 525	2 077	343	136
28.52	Mechanik, a. n. g.	80	3 348	2 637	467	139
28.62	H. v. Werkzeugen	28	2 651	1 956	366	138
28.63	H. v. Schlössern u. Beschlägen a. unedl. Metallen	8	1 273	1 026	178	140
28.71	H. v. Metallbehältern m. Fassungsverm. v. 300 l oder weniger	1
28.72	H. v. Verpackungen u. Verschlüssen a. Eisen, Stahl, NE-Metall	4

Monat Februar 2004

Bruttolohnsumme		Bruttogehaltsumme		Gesamtumsatz			Umsatz aus eigenen Erzeugnissen			WZ 2003
insgesamt	je Arbeiter	insgesamt	je Angest.	insgesamt	darunter Ausland	je tätiger Person	zusammen	darunter Ausland	je tätiger Person	
1 000 €	€	1 000 €	€	1 000 €		€	1 000 €		€	
1 016	1 719	811	2 917	9 999	.	11 506	7 900	.	9 091	26.14
.	26.15
.	26.21
.	26.22
.	26.23
.	26.25
492	1 662	285	2 522	5 155	1 312	12 604	3 223	1 302	7 880	26.26
.	26.30
1 107	1 848	572	2 948	6 507	444	8 206	5 719	435	7 212	26.40
2 062	1 364	1 588	2 481	14 908	.	6 928	13 774	.	6 401	26.61
.	26.62
472	1 579	381	2 540	6 751	-	15 036	5 878	-	13 091	26.63
287	1 739	749	2 734	4 403	.	10 030	3 978	.	9 062	26.64
.	26.65
.	26.66
.	26.70
.	26.81
.	26.82
12 450	1 542	8 183	2 511	96 286	18 416	8 498	85 444	15 954	7 541	26
12 450	1 542	8 183	2 511	96 286	18 416	8 498	85 444	15 954	7 541	DI
2 584	1 890	1 083	3 416	41 625	9 618	24 718	41 625	9 618	24 718	27.10
.	27.21
.	27.22
.	27.31
.	27.32
.	27.33
.	27.41
.	27.42
524	2 329	176	3 745	6 437	.	23 665	5 322	.	19 566	27.43
.	27.44
.	27.45
4 703	2 052	1 521	3 529	32 660	9 332	11 994	32 040	9 299	11 766	27.51
.	27.52
1 535	1 685	731	3 165	10 705	1 452	9 374	10 199	1 424	8 931	27.53
.	27.54
13 042	1 895	5 254	3 263	140 382	34 152	16 529	137 869	34 090	16 233	27
7 557	1 463	5 054	2 465	59 421	.	8 233	56 672	.	7 853	28.11
1 051	1 528	572	2 434	7 699	.	8 341	7 691	.	8 333	28.12
.	28.21
.	28.22
1 663	2 028	817	3 049	8 450	1 176	7 767	8 321	1 176	7 648	28.30
3 145	1 384	1 370	2 523	29 864	5 596	10 605	29 658	5 594	10 532	28.40
2 982	1 436	1 236	2 759	14 495	413	5 741	14 259	413	5 647	28.51
3 702	1 404	1 597	2 246	20 421	1 828	6 099	18 015	668	5 381	28.52
3 620	1 851	2 118	3 047	20 863	.	7 870	20 780	.	7 839	28.62
1 743	1 699	610	2 470	11 530	.	9 057	11 399	.	8 954	28.63
.	28.71
.	28.72

2. Ergebnisse der Betriebe nach Wirtschaftszweigen

Noch: 2.1. Betriebe, Personen, Arbeitsstunden, Löhne, Gehälter und Umsatz

WZ 2003	Wirtschaftszweig Hauptgruppe	Betriebe	Tätige Personen		Geleistete Arbeits- stunden	Arbeits- stunden je tät. Person
			insgesamt	darunter Arbeiter		
						1 000
28.73	H. v. Drahtwaren	10	520	437	71	137
28.74	H. v. Schrauben, Nieten, Ketten u. Federn	14	1 689	1 282	221	131
28.75	H. v. sonst. Metallwaren, a. n. g.	36	1 638	1 288	227	139
28	H. v. Metallerzeugnissen	465	27 517	21 130	3 807	138
DJ	Metallerzeugung u. -bearbeitung, H. v. Metallerzeugnissen	525	36 010	28 013	4 984	138
29.11	H. v. Verbrennungsmotoren, Turbinen (oh. f. Luft-, Straßenfzg.)	1
29.12	H. v. Pumpen u. Kompressoren	22	2 122	1 474	291	137
29.13	H. v. Armaturen	11
29.14	H. v. Lagern, Getrieben, Zahnrädern u. Antriebselementen	21	2 844	2 137	395	139
29.21	H. v. Öfen u. Brennern	9	451	300	60	133
29.22	H. v. Hebezeugen u. Fördermitteln	59	3 004	1 967	397	132
29.23	H. v. kälte- u. lufttechn. Erzeugnissen, nicht f. d. Haushalt	27	1 992	1 158	280	141
29.24	H. v. sonst. nicht wirtschaftszweigspez. Maschinen, a. n. g.	32	2 129	1 092	314	147
29.31	H. v. land- u. forstwirtschaftlichen Zugmaschinen	1
29.32	H. v. sonst. land- u. forstwirtschaftlichen Maschinen	16
29.41	H. v. handgeführten kraftbetriebenen Werkzeugen	3	869	727	117	135
29.42	H. v. Werkzeugmaschinen f. d. Metallbearbeitung	43	3 848	2 155	550	143
29.43	H. v. Werkzeugmaschinen, a. n. g.	18	892	586	121	136
29.51	H. v. Masch. f. d. Metallerzeugung, v. Walzwerkseinricht. usw.	4	93	71	10	108
29.52	H. v. Bergwerks-, Bau- u. Baustoffmaschinen	15	547	340	71	130
29.53	H. v. Masch. f. d. Ernährungsgewerbe u. d. Tabakverarbeitung	15	720	468	96	133
29.54	H. v. Masch. f. d. Textil-, Bekleidungs- u. Ledergewerbe	15	1 475	1 004	204	138
29.55	H. v. Masch. f. d. Papiergewerbe	5	394	251	67	170
29.56	H. v. Masch. f. bestimmte Wirtschaftszweige, a. n. g.	120	10 137	6 054	1 448	143
29.71	H. v. elektrischen Haushaltsgeräten	4	255	209	34	133
29.72	H. v. nichtelektr. Heiz-, Koch-, Heißwasser-, Heißluftger. a. n. g.	8	373	290	49	131
29	Maschinenbau	449	34 344	21 738	4 807	140
DK	Maschinenbau	449	34 344	21 738	4 807	140
30.02	H. v. Datenverarbeitungsgeräten u. -einrichtungen	10	710	419	94	132
30	H. v. Büromaschinen, DV-Geräten u. -Einrichtungen	10	710	419	94	132
31.10	H. v. Elektromotoren, Generatoren u. Transformatoren	26	2 424	1 796	324	134
31.20	H. v. Elektrizitätsverteilungs- u. -schalteinrichtungen	62	5 220	3 279	716	137
31.30	H. v. isolierten Elektrokabeln, -leitungen u. -drähten	14	905	711	124	137
31.40	H. v. Akkumulatoren u. Batterien	5	605	482	83	137
31.50	H. v. elektrischen Lampen u. Leuchten	17	1 774	1 289	247	139
31.61	H. v. elektr. Ausrüstungen f. Motoren u. Fahrzeuge, a. n. g.	6	567	479	75	132
31.62	H. v. sonst. elektrischen Ausrüstungen, a. n. g.	28	619	274	91	147
31	H. v. Geräten der Elektrizitätserzeugung, -verteilung u. Ä.	158	12 114	8 310	1 660	137
32.10	H. v. elektronischen Bauelementen	29	10 484	4 970	1 378	131
32.20	H. v. Geräten u. Einrichtungen d. Telekommunikationstechnik	26	2 833	1 205	414	146
32.30	H. v. Rundfunkgeräten sowie phono- u. videotechn. Geräten	10	589	389	85	144
32	Rundfunk- u. Nachrichtentechnik	65	13 906	6 564	1 877	135
33.10	H. v. medizinischen Geräten u. orthopädischen Erzeugnissen	75	2 997	2 195	393	131
33.20	H. v. Mess-, Kontroll-, Navigations- u. ä. Instrumenten usw.	37	1 970	952	277	141

Monat Februar 2004

Bruttolohnsumme		Bruttogehaltsumme		Gesamtumsatz			Umsatz aus eigenen Erzeugnissen			WZ 2003
insgesamt	je Arbeiter	insgesamt	je Angest.	insgesamt	darunter Ausland	je tätiger Person	zusammen	darunter Ausland	je tätiger Person	
1 000 €	€	1 000 €	€	1 000 €		€	1 000 €		€	
664	1 519	208	2 506	7 594	.	14 604	7 354	.	14 142	28.73
2 043	1 594	987	2 425	15 502	5 194	9 178	14 906	5 033	8 825	28.74
1 800	1 398	853	2 437	14 165	2 854	8 648	13 882	2 854	8 475	28.75
32 725	1 549	16 428	2 572	232 475	29 698	8 448	220 445	27 661	8 011	28
45 768	1 634	21 682	2 711	372 856	63 850	10 354	358 314	61 750	9 950	DJ
.	29.11
3 029	2 055	2 161	3 335	35 768	20 069	16 856	35 244	19 957	16 609	29.12
.	29.13
4 003	1 873	2 250	3 182	28 141	8 794	9 895	28 036	8 793	9 858	29.14
460	1 533	399	2 642	2 706	.	6 000	2 007	.	4 450	29.21
3 536	1 798	3 239	3 123	20 583	1 231	6 852	18 640	1 208	6 205	29.22
1 900	1 641	2 267	2 718	19 639	6 021	9 859	18 390	5 638	9 232	29.23
1 809	1 657	3 063	2 954	18 584	.	8 729	18 472	.	8 676	29.24
.	29.31
.	29.32
1 162	1 598	415	2 923	29.41
3 917	1 818	4 908	2 899	20 872	4 685	5 424	20 513	4 575	5 331	29.42
959	1 637	943	3 082	29.43
96	1 352	63	2 864	288	-	3 097	277	-	2 978	29.51
502	1 476	453	2 188	4 204	.	7 686	2 882	.	5 269	29.52
744	1 590	644	2 556	4 672	632	6 489	4 627	632	6 426	29.53
1 876	1 869	1 417	3 008	18 022	13 932	12 218	17 760	13 719	12 041	29.54
398	1 586	392	2 741	2 241	.	5 688	2 171	.	5 510	29.55
12 519	2 068	13 124	3 214	98 078	55 941	9 675	91 973	52 332	9 073	29.56
269	1 287	107	2 326	1 158	.	4 541	849	.	3 329	29.71
337	1 162	188	2 265	2 778	.	7 448	2 742	.	7 351	29.72
39 954	1 838	38 361	3 043	315 954	130 457	9 200	301 341	125 386	8 774	29
39 954	1 838	38 361	3 043	315 954	130 457	9 200	301 341	125 386	8 774	DK
617	1 473	641	2 203	4 338	580	6 110	3 596	571	5 065	30.02
617	1 473	641	2 203	4 338	580	6 110	3 596	571	5 065	30
3 010	1 676	1 969	3 135	19 350	5 818	7 983	18 834	5 582	7 770	31.10
5 271	1 608	6 209	3 199	53 248	11 521	10 201	52 457	11 389	10 049	31.20
988	1 390	495	2 552	31.30
966	2 004	447	3 634	31.40
2 020	1 567	1 376	2 837	17 738	8 287	9 999	14 516	5 897	8 183	31.50
922	1 925	316	3 591	6 621	.	11 677	6 621	.	11 677	31.61
488	1 781	1 069	3 099	6 946	.	11 221	5 718	.	9 237	31.62
13 666	1 645	11 883	3 124	118 970	31 912	9 821	113 089	28 373	9 335	31
13 093	2 634	21 008	3 810	173 684	.	16 567	149 056	.	14 217	32.10
2 409	1 999	6 592	4 049	26 465	.	9 342	25 046	.	8 841	32.20
474	1 219	513	2 565	5 396	606	9 161	5 223	601	8 868	32.30
15 976	2 434	28 114	3 829	205 545	91 029	14 781	179 325	90 852	12 896	32
3 008	1 370	1 771	2 208	16 377	1 469	5 464	14 810	1 465	4 942	33.10
1 414	1 485	3 404	3 344	17 282	6 253	8 773	16 563	6 106	8 408	33.20

2. Ergebnisse der Betriebe nach Wirtschaftszweigen

Noch: 2.1. Betriebe, Personen, Arbeitsstunden, Löhne, Gehälter und Umsatz

WZ 2003	Wirtschaftszweig Hauptgruppe	Betriebe	Tätige Personen		Geleistete	Arbeits-
			insgesamt	darunter Arbeiter	Arbeits-	stunden je
					stunden	tät. Person
					1 000	Std.
33.30	H. v. industriellen Prozesssteuerungseinrichtungen	8	663	388	98	148
33.40	H. v. optischen u. fotografischen Geräten	5	284	66	45	158
33.50	H. v. Uhren	4	595	223	86	145
33	Medizin-, Mess-, Steuer-, Regelungstechnik, Optik, H. v. Uhren	129	6 509	3 824	898	138
DL	H. v. Büromaschinen; Elektrotechnik, Feinmechanik, Optik	362	33 239	19 117	4 528	136
34.10	H. v. Kraftwagen u. Kraftwagenmotoren	6
34.20	H. v. Karosserien, Aufbauten u. Anhängern	27
34.30	H. v. Teilen u. Zubehör f. Kraftwagen u. Kraftwagenmotoren	57	10 381	8 327	1 479	142
34	H. v. Kraftwagen u. Kraftwagenteilen	90	20 642	17 043	2 922	142
35.11	Schiffbau (oh. Boots- u. Yachtbau)	1
35.12	Boots- u. Yachtbau	1
35.20	Bahnindustrie	11	3 831	2 735	493	129
35.30	Luft- u. Raumfahrzeugbau	4
35.41	H. v. Krafträdern	2
35.42	H. v. Fahrrädern	4	410	321	62	151
35.43	H. v. Behindertenfahrzeugen	1
35	Sonstiger Fahrzeugbau	24	5 596	4 003	737	132
DM	Fahrzeugbau	114	26 238	21 046	3 659	139
36.11	H. v. Sitzmöbeln	16	1 182	951	159	135
36.12	H. v. Büro- u. Ladenmöbeln	19	869	592	114	131
36.13	H. v. Küchenmöbeln	5	465	309	61	131
36.14	H. v. sonst. Möbeln	26	1 485	1 166	211	142
36.15	H. v. Matratzen	5	460	412	66	143
36.22	H. v. Schmuck, Gold-, Silberschmiedew. (oh. Phantasieschm.)	1
36.30	H. v. Musikinstrumenten	15	1 179	1 019	171	145
36.40	H. v. Sportgeräten	3
36.50	H. v. Spielwaren	11	542	446	82	151
36.62	H. v. Besen u. Bürsten	7	508	418	77	152
36.63	H. v. Erzeugnissen, a. n. g.	11	613	441	85	139
36	H. v. Möbeln, Schmuck, Musikinstr., Sportgeräten, Spielw.	119	7 415	5 835	1 042	141
37.10	Recycling v. metallischen Altmaterialien u. Reststoffen	5	100	68	12	120
37.20	Recycling v. nicht metallischen Altmaterialien u. Reststoffen	22	750	549	110	147
37	Recycling	27	850	617	123	145
DN	H. v. Möbeln, Schmuck, Musikinstr., Sportg., Spielw.; Recycl.	146	8 265	6 452	1 164	141
D	Verarbeitendes Gewerbe	2 880	223 931	155 923	30 728	137
Hauptgruppen:						
A+EN	Vorleistungsgüterproduzenten und Energie	1 275	93 307	66 753	12 640	135
B	Investitionsgüterproduzenten	919	81 315	56 380	11 341	139
GG	Gebrauchsgüterproduzenten	125	8 563	6 268	1 204	141
VG	Verbrauchsgüterproduzenten	641	44 208	29 100	5 977	135
	Insgesamt	2 960	227 393	158 501	31 162	137

Monat Februar 2004

Bruttolohnsumme		Bruttogehaltsumme		Gesamtumsatz			Umsatz aus eigenen Erzeugnissen			WZ 2003
insgesamt	je Arbeiter	insgesamt	je Angest.	insgesamt	darunter Ausland	je tätiger Person	zusammen	darunter Ausland	je tätiger Person	
1 000 €	€	1 000 €	€	1 000 €		€	1 000 €		€	
699	1 802	879	3 196	3 158	-	4 763	2 833	-	4 273	33.30
119	1 803	826	3 789	33.40
339	1 520	905	2 433	33.50
5 578	1 459	7 784	2 899	46 775	12 168	7 186	43 966	11 943	6 755	33
35 836	1 875	48 421	3 429	375 628	135 688	11 301	339 977	131 738	10 228	DL
.	34.10
.	34.20
15 929	1 913	6 172	3 005	200 385	55 368	19 303	199 212	55 229	19 190	34.30
36 475	2 140	11 263	3 129	650 097	314 017	31 494	644 169	313 836	31 207	34
.	35.11
.	35.12
5 904	2 159	3 973	3 625	33 877	7 318	8 843	33 055	7 312	8 628	35.20
.	35.30
.	35.41
428	1 333	211	2 371	35.42
.	35.43
8 281	2 069	5 565	3 493	56 425	9 844	10 083	55 587	9 828	9 933	35
44 756	2 127	16 827	3 241	706 523	323 861	26 927	699 756	323 664	26 670	DM
1 436	1 510	574	2 485	23 647	.	20 006	23 634	.	19 995	36.11
760	1 284	593	2 141	4 617	161	5 313	4 306	157	4 955	36.12
468	1 515	390	2 500	3 684	.	7 923	3 657	.	7 865	36.13
1 620	1 389	685	2 147	13 511	3 115	9 098	13 305	3 105	8 960	36.14
530	1 286	127	2 646	4 423	.	9 615	4 418	.	9 604	36.15
.	36.22
1 518	1 490	349	2 181	5 107	2 969	4 332	4 170	2 329	3 537	36.30
.	36.40
491	1 101	196	2 042	2 263	413	4 175	2 263	413	4 175	36.50
443	1 060	152	1 689	4 715	.	9 281	3 468	.	6 827	36.62
556	1 261	477	2 773	3 744	.	6 108	3 589	.	5 855	36.63
7 898	1 354	3 593	2 274	65 868	10 512	8 883	62 901	9 415	8 483	36
108	1 588	106	3 313	3 215	.	32 150	3 205	.	32 050	37.10
892	1 625	486	2 418	7 909	.	10 545	5 520	.	7 360	37.20
999	1 619	592	2 541	11 124	1 546	13 087	8 726	1 470	10 266	37
8 897	1 379	4 184	2 308	76 992	12 058	9 315	71 627	10 886	8 666	DN
260 223	1 669	193 220	2 841	2 964 357	880 131	13 238	2 781 203	846 330	12 420	D
111 040	1 663	79 388	2 990	1 111 671	332 188	11 914	1 025 181	317 631	10 987	A+EN
106 628	1 891	76 845	3 082	1 182 564	477 207	14 543	1 153 372	470 748	14 184	B
8 853	1 412	5 702	2 485	85 395	15 826	9 973	83 163	15 076	9 712	GG
38 801	1 333	34 135	2 259	621 963	55 727	14 069	553 982	43 691	12 531	VG
265 321	1 674	196 070	2 846	3 001 592	880 947	13 200	2 815 699	847 145	12 383	

2. Ergebnisse der Betriebe nach Wirtschaftszweigen

2.2. Betriebe, Personen, Arbeitsstunden, Löhne, Gehälter, Umsatz – Veränderung zum Vormonat (in Prozent)

WZ 2003	Wirtschaftszweig Hauptgruppe	Betriebe	Tätige Personen		Geleistete Arbeits- stunden	Arbeits- stunden je tät. Person
			insgesamt	darunter Arbeiter		
10.20	Braunkohlenbergbau u. -veredlung	-
10	Kohlenbergbau, Torfgewinnung	-
CA	Kohlenbergbau, Torfgewinnung, Gew. v. Erdöl, Erdgas usw.	-
14.11	Gew. v. Naturwerksteinen u. Natursteinen, a. n. g.	-	-0,2	0,2	3,9	4,1
14.12	Gew. v. Kalk- u. Gipsstein sowie Anhydrit, Dolomit u. Kreide	-	2,7	3,9	-	-2,6
14.21	Gew. v. Kies u. Sand	-	0,2	0,3	1,6	1,4
14.22	Gew. v. Ton u. Kaolin	-
14.30	Gew. v. Mineralien f. d. H. v. chemischen Erzeugnissen	x	x	x	x	x
14	Gew. v. Steinen u. Erden, sonst. Bergbau	1,3
CB	Erzbergbau, Gew. v. Steinen u. Erden, sonst. Bergbau	1,3
C	Bergbau u. Gewinnung v. Steinen u. Erden	1,3	2,2	2,8	-0,7	-2,9
15.11	Schlachten (oh. Schlachten v. Geflügel)	-
15.12	Schlachten v. Geflügel	-
15.13	Fleischverarbeitung	-1,2	0,0	0,1	-5,4	-5,5
15.20	Fischverarbeitung	-	-	-	-7,1	-7,1
15.31	Kartoffelverarbeitung	-
15.32	H. v. Frucht- u. Gemüsesäften	-
15.33	Obst- u. Gemüseverarbeitung, a. n. g.	-	-0,9	-1,3	-5,0	-4,1
15.41	H. v. rohen Ölen u. Fetten	-
15.43	H. v. Margarine u. ä. Nahrungsfetten	-
15.51	Milchverarbeitung	-	0,7	1,5	-4,0	-4,7
15.61	Mahl- u. Schäl- u. Mühlen	-	-0,8	-	-2,8	-2,0
15.71	H. v. Futtermitteln für Nutztiere	-
15.72	H. v. Futtermitteln für sonst. Tiere	-
15.81	H. v. Backwaren (oh. Dauerbackwaren)	0,7	0,5	3,3	0,1	-0,4
15.82	H. v. Dauerbackwaren	-	0,4	0,2	-4,7	-5,1
15.83	H. v. Zucker	-
15.84	H. v. Süßwaren (oh. Dauerbackwaren)	-	-2,7	-3,3	-8,8	-6,2
15.85	H. v. Teigwaren	-
15.86	Verarb. v. Kaffee u. Tee, H. v. Kaffee-Ersatz	-
15.87	H. v. Würzmitteln u. Soßen	-
15.89	H. v. sonst. Nahrungsmitteln (oh. Getränke)	-	0,7	0,6	-4,6	-5,2
15.91	H. v. Spirituosen	-	1,9	3,3	-7,1	-8,9
15.93	H. v. Traubenwein	-
15.96	H. v. Bier	-5,6	-0,8	0,5	-2,4	-1,7
15.97	H. v. Malz	-
15.98	Gew. natürl. Mineralwässer, H. v. Erfrischungsgetränken	-	0,4	0,3	-6,1	-6,4
15	Ernährungsgewerbe	-0,3
16.00	Tabakverarbeitung	-
16	Tabakverarbeitung	-
DA	Ernährungsgewerbe u. Tabakverarbeitung	-0,3	0,1	1,0	-3,7	-3,8
17.11	Baumwollaufbereitung u. -spinnerei	-	-0,8	-0,5	-5,1	-4,4
17.13	Wollaufbereitung u. Kammgarnspinnerei	-

Monat Februar 2004

Bruttolohnsumme		Bruttogehaltsumme		Gesamtumsatz			Umsatz aus eigenen Erzeugnissen			WZ 2003
insgesamt	je Arbeiter	insgesamt	je Angest.	insgesamt	darunter Ausland	je tätiger Person	zusammen	darunter Ausland	je tätiger Person	
.	10.20
.	10
.	CA
-6,8	-6,9	-1,4	0,2	86,8	.	87,2	98,8	.	99,3	14.11
-3,5	-7,1	-	-	21,5	.	18,3	22,7	.	19,4	14.12
-8,2	-8,5	-8,2	-8,2	83,8	x	83,4	100,5	x	100,1	14.21
.	14.22
x	x	x	x	x	x	x	x	x	x	14.30
.	14
.	CB
-0,9	-3,6	4,5	3,8	2,6	-7,7	0,3	2,9	-7,7	0,6	C
.	15.11
.	15.12
-4,1	-4,2	-5,9	-5,8	-3,6	.	-3,6	-4,6	.	-4,6	15.13
-9,6	-9,6	-	-	10,1	x	10,1	10,1	x	10,1	15.20
.	15.31
.	15.32
-5,2	-3,9	0,6	0,1	-10,8	.	-10,0	-10,0	.	-9,1	15.33
.	15.41
.	15.43
-6,2	-7,6	1,1	1,9	-0,3	.	-1,0	-1,6	.	-2,3	15.51
-1,5	-1,5	-9,6	-7,4	-1,6	x	-0,8	-2,6	x	-1,8	15.61
.	15.71
.	15.72
-0,9	-4,1	-2,5	2,1	-0,2	.	-0,7	-0,4	.	-0,9	15.81
-1,8	-2,1	15,7	14,2	4,8	.	4,4	3,4	.	3,0	15.82
.	15.83
-0,1	3,4	-3,1	-3,7	7,1	13,3	10,1	7,5	13,3	10,5	15.84
.	15.85
.	15.86
.	15.87
0,4	-0,2	-2,5	-3,5	15.89
4,5	1,1	1,0	2,6	15.91
.	15.93
0,5	0,0	4,7	7,5	1,7	.	2,5	0,8	.	1,6	15.96
.	15.97
-3,1	-3,4	-7,0	-7,6	1,5	x	1,1	1,6	x	1,3	15.98
.	15
.	16.00
.	16
-3,0	-3,9	-1,2	0,6	-3,4	4,1	-3,5	-4,8	7,8	-4,9	DA
-0,4	0,1	-1,0	1,4	-2,6	-0,5	-1,8	-1,2	-0,5	-0,4	17.11
.	17.13

2. Ergebnisse der Betriebe nach Wirtschaftszweigen

Noch: 2.2. Betriebe, Personen, Arbeitsstunden, Löhne, Gehälter, Umsatz – Veränderung zum Vormonat (in Prozent)

WZ 2003	Wirtschaftszweig Hauptgruppe	Betriebe	Tätige Personen		Geleistete Arbeits- stunden	Arbeits- stunden je tät. Person
			insgesamt	darunter Arbeiter		
17.16	H. v. Nähgarn	-
17.21	Baumwollweberei	-	-1,6	-1,7	-4,1	-2,6
17.23	Kammgarnweberei	-
17.24	Seiden- u. Filamentgarnweberei	-	-1,4	-1,9	-4,1	-2,7
17.25	Sonst. Weberei	-
17.30	Textilveredlung	-	0,1	0,5	-	-0,1
17.40	H. v. konfektionierten Textilwaren (oh. Bekleidung)	-	1,2	1,1	-4,8	-5,9
17.51	H. v. Teppichen	-
17.52	H. v. Seilerwaren	-
17.53	H. v. Vliesstoff u. Erzeugnissen daraus (oh. Bekleidung)	-	0,7	0,9	-4,9	-5,6
17.54	Textilgewerbe, a. n. g.	-	-0,5	-0,8	-2,1	-1,7
17.60	H. v. gewirktem u. gestricktem Stoff	-	-0,9	-1,3	5,1	6,0
17.71	H. v. Strumpfwaren	-	-1,2	-1,2	-1,8	-0,6
17.72	H. v. Pullovern, Strickjacken u. ä. Waren	-	-8,6	-7,2	-13,0	-4,9
17	Textilgewerbe	-	-0,5	-0,5	-2,8	-2,3
18.21	H. v. Arbeits- u. Berufsbekleidung	-	-0,9	-1,1	-6,7	-5,8
18.22	H. v. Oberbekleidung (oh. Arbeits- u. Berufsbekleidung)	-	-	-	-8,3	-8,3
18.23	H. v. Wäsche	-	0,1	0,6	-5,0	-5,1
18.24	H. v. sonst. Bekleidung u. Bekleidungszubehör	-	-3,6	-4,7	-14,3	-11,1
18	Bekleidungsgewerbe	-	-0,5	-0,3	-5,9	-5,5
DB	Textil- u. Bekleidungsgewerbe	-	-0,5	-0,5	-3,2	-2,7
19.10	H. v. Leder u. Lederfaserstoff	-
19.20	Lederverarbeitung (oh. H. v. Lederbekleidung u. Schuhen)	-	-6,4	-7,5	22,2	30,6
19.30	H. v. Schuhen	-	-2,6	-2,6	-8,8	-6,4
19	Ledergewerbe	-
DC	Ledergewerbe	-
20.10	Säge-, Hobel- u. Holzimprägnierwerke	-	0,5	1,1	2,7	2,2
20.20	H. v. Furnier-, Sperrholz-, Holzfaser- u. Holzspanplatten	-
20.30	H. v. Konstruktions-, Fertigtbau-, Ausbauelem., Fertigt. a. Holz	-	-1,3	-1,8	-2,6	-1,3
20.40	H. v. Verpackungsm., Lagerbehältern, Ladungsträgern a. Holz	-
20.51	H. v. Holzwaren, a. n. g. (oh. H. v. Möbeln)	-	0,8	1,0	-1,3	-2,1
20	Holzgewerbe (oh. H. v. Möbeln)	-	0,0	0,0	-2,0	-2,0
DD	Holzgewerbe (oh. H. v. Möbeln)	-	0,0	0,0	-2,0	-2,0
21.12	H. v. Papier, Karton u. Pappe	-	1,2	1,4	-0,6	-1,7
21.21	H. v. Wellpapier, -pappe u. Verpackungsmitteln a. Papier usw.	-	1,3	1,9	-3,2	-4,4
21.22	H. v. Haushalts-, Hygiene-, Toilettenartikeln a. Zellstoff usw.	-	1,2	1,0	-5,5	-6,6
21.23	H. v. Schreibwaren u. Bürobedarf a. Papier, Karton u. Pappe	-	-0,5	-0,6	-1,9	-1,4
21.24	H. v. Tapeten	-
21.25	H. v. sonst. Waren a. Papier, Karton u. Pappe	-
21	Papiergewerbe	-	1,1	1,3	-1,8	-2,8
22.11	Verlegen v. Büchern	-11,1	-3,7	-	-11,5	-8,1
22.12	Verlegen v. Zeitungen	-	0,1	0,6	-6,5	-6,6
22.13	Verlegen v. Zeitschriften	-

Monat Februar 2004

Bruttolohnsumme		Bruttogehaltsumme		Gesamtumsatz			Umsatz aus eigenen Erzeugnissen			WZ 2003
insgesamt	je Arbeiter	insgesamt	je Angest.	insgesamt	darunter Ausland	je tätiger Person	zusammen	darunter Ausland	je tätiger Person	
.	17.16
-7,9	-6,3	-1,6	-0,2	1,3	5,9	2,9	2,3	10,9	4,0	17.21
.	17.23
-7,9	-6,2	-0,8	-0,8	17.24
.	17.25
-4,9	-5,4	-1,3	-0,2	3,1	13,3	3,1	2,7	11,8	2,6	17.30
-4,1	-5,1	10,7	8,9	13,6	15,7	12,2	13,7	13,9	12,4	17.40
.	17.51
.	17.52
-4,9	-5,7	-7,4	-7,4	-11,2	.	-11,8	-11,2	.	-11,8	17.53
-6,8	-6,0	-4,6	-5,0	5,7	20,6	6,2	5,2	20,0	5,7	17.54
-6,2	-4,9	1,4	0,9	-3,2	2,0	-2,3	-3,2	2,0	-2,3	17.60
-7,0	-5,8	-1,6	-0,5	4,9	.	6,1	3,1	.	4,3	17.71
-20,9	-14,7	-5,5	8,9	118,7	.	139,2	118,7	.	139,2	17.72
-6,2	-5,7	-0,5	0,0	1,9	6,9	2,4	1,7	7,6	2,2	17
.	18
-3,6	-2,5	-0,3	0,3	18.21
-9,9	-9,9	-	-	42,9	.	42,9	64,9	.	64,9	18.22
-7,8	-8,3	0,2	1,3	0,9	20,2	0,8	4,0	20,2	3,9	18.23
-23,4	-19,7	-4,4	-4,4	18.24
-9,4	-9,1	-0,3	0,5	9,7	28,1	10,2	10,2	9,8	10,8	18
.	DB
-6,5	-6,1	-0,5	0,1	2,6	7,6	3,1	2,4	7,7	2,9	DB
.	19.10
-8,3	-0,9	-	-	-15,2	.	-9,4	-16,0	.	-10,2	19.20
-9,9	-7,4	-2,8	-0,2	19.30
.	19
.	DC
-6,5	-7,4	3,5	5,2	11,0	27,9	10,4	12,9	27,9	12,4	20.10
.	20.20
-7,6	-5,9	0,8	0,5	-1,6	-27,5	-0,3	-1,9	-27,5	-0,6	20.30
.	20.40
-2,2	-3,2	-3,9	-3,2	35,7	214,6	34,5	34,8	219,1	33,7	20.51
-4,3	-4,3	14,0	13,6	5,0	.	5,0	0,5	.	0,4	20
-4,3	-4,3	14,0	13,6	5,0	.	5,0	0,5	.	0,4	DD
-4,5	-5,8	0,1	-0,6	-0,2	0,3	-1,4	-0,4	0,4	-1,5	21.12
-6,5	-8,2	-0,2	0,7	0,7	11,4	-0,6	0,9	11,9	-0,4	21.21
-3,2	-4,1	7,8	5,4	-3,5	13,3	-4,7	-3,6	13,5	-4,7	21.22
-3,2	-2,6	0,5	0,5	3,2	9,1	3,7	2,2	9,1	2,7	21.23
.	21.24
.	21.25
-4,7	-5,9	0,5	0,2	-0,9	4,4	-1,9	-0,8	4,3	-1,8	21
-5,3	-5,3	-2,6	1,3	28,4	.	33,4	41,0	.	46,4	22.11
-16,8	-17,3	6,0	6,1	-16,7	x	-16,8	-16,8	x	-16,9	22.12
.	22.13

2. Ergebnisse der Betriebe nach Wirtschaftszweigen

Noch: 2.2. Betriebe, Personen, Arbeitsstunden, Löhne, Gehälter, Umsatz – Veränderung zum Vormonat (in Prozent)

WZ 2003	Wirtschaftszweig Hauptgruppe	Betriebe	Tätige Personen		Geleistete Arbeits- stunden	Arbeits- stunden je tät. Person
			insgesamt	darunter Arbeiter		
22.21	Drucken v. Zeitungen	-
22.22	Drucken anderer Druckerzeugnisse	-	0,3	0,6	-2,2	-2,6
22.23	Druckweiterverarbeitung	-	0,4	0,4	-13,2	-13,5
22.24	Druck- u. Mediovorstufe	-	5,8	-	-6,7	-11,8
22.25	Erbringung v. sonst. druckbezogenen Dienstleistungen	-
22.31	Vervielfältigung v. bespielten Tonträgern	-
22	Verlagsgew., Druckgew., Vervielf. bespielter Tonträger usw.	-1,2	0,3	1,2	-5,1	-5,4
DE	Papier-, Verlags- u. Druckgewerbe	-0,6	0,6	1,2	-3,7	-4,3
23.20	Mineralölverarbeitung	-
23	Kokerei, Mineralölverarb., H. u. Verarb. v. Spalt-, Brutstoffen	-
DF	Kokerei, Mineralölverarb., H. u. Verarb. v. Spalt-, Brutstoffen	-
24.11	H. v. Industriegasen	-
24.12	H. v. Farbstoffen u. Pigmenten	-
24.13	H. v. sonst. anorganischen Grundstoffen u. Chemikalien	-
24.14	H. v. sonst. organischen Grundstoffen u. Chemikalien	-
24.15	H. v. Düngemitteln u. Stickstoffverbindungen	-
24.16	H. v. Kunststoffen in Primärformen	-	-	-	-4,3	-4,3
24.20	H. v. Schädlingsbekämpfungs-, Pflanzenschutzmitteln usw.	-
24.30	H. v. Anstrichmitteln, Druckfarben u. Kitten	-	-0,2	-	-3,1	-2,9
24.41	H. v. pharmazeutischen Grundstoffen	-
24.42	H. v. pharmaz. Spezialitäten u. sonst. pharmaz. Erzeugnissen	-
24.51	H. v. Seifen, Wasch-, Reinigungs- u. Poliermitteln	-	2,7	4,1	-4,1	-6,6
24.52	H. v. Duftstoffen u. Körperpflegemitteln	-	1,5	1,8	-2,2	-3,7
24.61	H. v. pyrotechnischen Erzeugnissen	-
24.62	H. v. Klebstoffen u. Gelatine	-	1,8	-	-5,9	-7,6
24.63	H. v. etherischen Ölen	-
24.65	H. v. unbespielten Ton-, Bild- u. Datenträgern	-
24.66	H. v. sonst. chemischen Erzeugnissen, a. n. g.	-	2,7	1,5	-3,3	-5,8
24.70	H. v. Chemiefasern	-
24	H. v. chemischen Erzeugnissen	-	0,4	0,4	-4,4	-4,8
DG	H. v. chemischen Erzeugnissen	-	0,4	0,4	-4,4	-4,8
25.11	H. v. Bereifungen	-
25.12	Runderneuerung v. Bereifungen	-
25.13	H. v. sonst. Gummiwaren	-	0,9	-0,3	-1,7	-2,6
25.21	H. v. Platten, Folien, Schläuchen u. Profilen a. Kunststoffen	-	0,2	0,2	0,6	0,3
25.22	H. v. Verpackungsmitteln a. Kunststoffen	-	1,2	1,8	-	-1,2
25.23	H. v. Baubedarfsartikeln a. Kunststoffen	-2,2	-1,0	-1,6	1,4	2,4
25.24	H. v. sonst. Kunststoffwaren	-	3,0	3,6	0,5	-2,4
25	H. v. Gummi- u. Kunststoffwaren	-0,7	1,3	1,5	0,6	-0,7
DH	H. v. Gummi- u. Kunststoffwaren	-0,7	1,3	1,5	0,6	-0,7
26.11	H. v. Flachglas	-
26.12	Veredlung u. Bearbeitung v. Flachglas	-	-0,1	-0,4	-3,5	-3,4
26.13	H. v. Hohlglas	-	0,3	0,5	-2,5	-2,8

Monat Februar 2004

Bruttolohnsumme		Bruttogehaltsumme		Gesamtumsatz			Umsatz aus eigenen Erzeugnissen			WZ 2003
insgesamt	je Arbeiter	insgesamt	je Angest.	insgesamt	darunter Ausland	je tätiger Person	zusammen	darunter Ausland	je tätiger Person	
.	22.21
-5,9	-6,5	0,2	0,4	7,0	.	6,6	7,1	.	6,7	22.22
-11,0	-11,3	1,0	1,0	1,3	.	0,9	1,2	.	0,8	22.23
-13,6	-13,6	5,3	-2,3	-9,8	x	-14,7	-5,0	x	-10,2	22.24
.	22.25
.	22.31
-11,1	-12,1	4,2	4,6	-7,7	100,9	-8,0	-7,7	100,1	-8,0	22
-7,9	-9,1	3,3	3,5	-4,1	14,7	-4,7	-4,1	14,5	-4,7	DE
.	23.20
.	23
.	DF
.	24.11
.	24.12
.	24.13
.	24.14
.	24.15
-1,8	-1,8	-3,5	-3,5	-2,4	-7,8	-2,4	-3,0	-7,9	-3,0	24.16
.	24.20
-2,6	-2,6	-2,7	-2,3	-22,1	-1,0	-22,0	-20,0	-1,3	-19,9	24.30
.	24.41
.	24.42
-3,3	-7,1	3,3	2,6	-18,8	.	-20,9	-18,8	.	-20,9	24.51
1,9	0,1	-12,2	-13,1	-6,5	.	-7,9	-5,6	.	-7,0	24.52
.	24.61
1,5	1,5	2,2	-2,2	24.62
.	24.63
.	24.65
-5,4	-6,8	5,3	-0,1	4,0	-0,6	1,3	3,8	-0,4	1,1	24.66
.	24.70
-3,1	-3,5	0,4	0,0	-0,6	-0,1	-1,0	-1,1	-0,5	-1,5	24
-3,1	-3,5	0,4	0,0	-0,6	-0,1	-1,0	-1,1	-0,5	-1,5	DG
.	25.11
.	25.12
-	0,3	-1,9	-6,2	-8,4	-2,7	-9,2	-8,6	-3,7	-9,4	25.13
-4,4	-4,6	-3,8	-4,1	4,8	5,3	4,5	4,0	5,2	3,8	25.21
-4,2	-5,9	-1,8	-0,9	5,2	.	3,9	5,6	.	4,3	25.22
-6,4	-4,8	1,8	1,3	-0,1	23,2	0,9	0,2	23,2	1,2	25.23
-3,8	-7,2	-1,0	-1,6	9,2	-0,5	6,0	9,1	-0,3	5,9	25.24
-4,8	-6,2	-1,1	-1,8	8,9	11,5	7,5	8,2	11,7	6,8	25
-4,8	-6,2	-1,1	-1,8	8,9	11,5	7,5	8,2	11,7	6,8	DH
.	26.11
-5,2	-4,8	-1,8	-2,5	-5,9	1,2	-5,8	-6,5	-	-6,4	26.12
-7,2	-7,6	-3,5	-3,5	-6,3	-1,1	-6,7	-6,3	-1,1	-6,6	26.13

2. Ergebnisse der Betriebe nach Wirtschaftszweigen

Noch: 2.2. Betriebe, Personen, Arbeitsstunden, Löhne, Gehälter, Umsatz – Veränderung zum Vormonat (in Prozent)

WZ 2003	Wirtschaftszweig Hauptgruppe	Betriebe	Tätige Personen		Geleistete Arbeits- stunden	Arbeits- stunden je tät. Person
			insgesamt	darunter Arbeiter		
26.14	H. v. Glasfasern u. Waren daraus	-	-0,5	-0,3	-2,5	-2,0
26.15	H., Veredl., Bearb. v. sonst. Glas einschl. techn. Glaswaren	-
26.21	H. v. keramischen Haushaltswaren u. Ziergegenständen	-
26.22	H. v. Sanitärkeramik	-
26.23	H. v. keramischen Isolatoren u. Isolierteilen	-
26.25	H. v. keramischen Erzeugnissen, a. n. g.	-
26.26	H. v. feuerfesten keramischen Werkstoffen u. Waren	-	-	-	-5,0	-5,0
26.30	H. v. keramischen Wand- u. Bodenfliesen u. -platten	-
26.40	H. v. Ziegeln u. sonst. Baukeramik	-	-7,5	-10,1	-5,1	2,6
26.61	H. v. Erzeugn. a. Beton, Zement u. Kalksandstein f. d. Bau	-1,9	-1,5	-1,6	2,7	4,2
26.62	H. v. Gipserzeugnissen f. d. Bau	-
26.63	H. v. Frischbeton (Transportbeton)	-	1,8	3,1	8,3	6,4
26.64	H. v. Mörtel u. anderem Beton (Trockenbeton)	-	0,9	1,9	-8,1	-8,9
26.65	H. v. Faserzementwaren	-
26.66	H. v. Erzeugnissen a. Beton, Zement u. Gips, a. n. g.	-
26.70	Be- u. Verarbeitung v. Natur- u. Naturwerksteinen, a. n. g.	-
26.81	H. v. Mühl-, Mahl-, Schleif-, Wetz-, Poliersteinen, Schleifstoffen	-
26.82	H. v. sonst. Erzeugn. a. nicht metallischen Mineralien, a. n. g.	-
26	Glasgewerbe, H. v. Keramik, Verarb. v. Steinen u. Erden	-0,4	-0,2	-0,7	-0,6	-0,4
DI	Glasgewerbe, H. v. Keramik, Verarb. v. Steinen u. Erden	-0,4	-0,2	-0,7	-0,6	-0,4
27.10	Erzeugung v. Roheisen, Stahl u. Ferrolegierungen	-	-	-	-5,9	-5,9
27.21	H. v. Rohren, Rohrform-, Rohrverschlussstücken a. Gusseisen	-
27.22	H. v. Stahlrohren, Rohrformstücken usw. a. Stahl	-
27.31	H. v. Blankstahl	-
27.32	H. v. Kaltband mit einer Breite v. weniger als 600 mm	-
27.33	H. v. Kaltprofilen	-
27.41	Erzeugung u. erste Bearbeitung v. Edelmetallen	-
27.42	Erzeugung u. erste Bearbeitung v. Aluminium	-
27.43	Erzeugung u. erste Bearbeitung v. Blei, Zink u. Zinn	-	0,7	1,4	-2,6	-3,3
27.44	Erzeugung u. erste Bearbeitung v. Kupfer	-
27.45	Erzeugung u. erste Bearbeitung v. sonst. NE-Metallen	-
27.51	Eisengießereien	-	0,2	0,3	-2,0	-2,3
27.52	Stahlgießereien	-
27.53	Leichtmetallgießereien	-	1,1	1,2	5,3	4,2
27.54	Buntmetallgießereien	-
27	Metallerzeugung u. -bearbeitung	-	0,2	0,3	-2,0	-2,2
28.11	H. v. Metallkonstruktionen	-	-0,4	-0,2	4,7	5,2
28.12	H. v. Ausbauelementen a. Metall	-	-1,4	-1,7	-3,7	-2,4
28.21	H. v. Metallbehältern m. Fassungsvermögen v. mehr a. 300 l	-7,7
28.22	H. v. Heizkörpern u. -kesseln f. Zentralheizungen	-
28.30	H. v. Dampfkesseln (oh. Zentralheizungskessel)	-	0,6	0,7	1,3	0,8
28.40	H. v. Schmiede-, Press-, Zieh- u. Stanzteilen usw.	-	2,3	2,4	-3,7	-5,9
28.51	Oberflächenveredlung u. Wärmebehandlung	-	1,7	2,1	-3,9	-5,5
28.52	Mechanik, a. n. g.	-2,4	0,0	0,8	-2,9	-2,9
28.62	H. v. Werkzeugen	-	0,5	0,5	-3,9	-4,4
28.63	H. v. Schlössern u. Beschlägen a. unedl. Metallen	-	0,4	0,6	-4,8	-5,2
28.71	H. v. Metallbehältern m. Fassungsverm. v. 300 l oder weniger	-
28.72	H. v. Verpackungen u. Verschlüssen a. Eisen, Stahl, NE-Metall	-

Monat Februar 2004

Bruttolohnsumme		Bruttogehaltsumme		Gesamtumsatz			Umsatz aus eigenen Erzeugnissen			WZ 2003
insgesamt	je Arbeiter	insgesamt	je Angest.	insgesamt	darunter Ausland	je tätiger Person	zusammen	darunter Ausland	je tätiger Person	
-5,0	-4,7	0,2	1,0	-9,2	.	-8,8	-8,3	.	-7,9	26.14
.	26.15
.	26.21
.	26.22
.	26.23
.	26.25
-3,0	-3,0	-0,7	-0,7	31,5	67,6	31,5	43,3	66,9	43,3	26.26
.	26.30
-7,5	2,8	1,8	0,2	42,6	28,3	54,1	38,8	27,6	50,0	26.40
-11,7	-10,3	-2,3	-1,3	78,4	.	81,0	73,1	.	75,7	26.61
.	26.62
-4,1	-7,0	0,8	1,5	73,2	x	70,1	56,1	x	53,3	26.63
1,8	-0,1	0,9	0,6	17,3	.	16,2	19,1	.	18,1	26.64
.	26.65
.	26.66
.	26.70
.	26.81
.	26.82
-5,5	-4,9	-1,0	-1,9	12,9	6,2	13,2	12,1	8,1	12,3	26
-5,5	-4,9	-1,0	-1,9	12,9	6,2	13,2	12,1	8,1	12,3	DI
-3,7	-3,7	-1,5	-1,5	13,4	46,3	13,4	13,4	46,3	13,4	27.10
.	27.21
.	27.22
.	27.31
.	27.32
.	27.33
.	27.41
.	27.42
1,7	0,4	-11,1	-9,2	5,0	.	4,2	3,3	.	2,5	27.43
.	27.44
.	27.45
-5,1	-5,3	-16,8	-16,8	4,4	5,0	4,1	5,1	4,9	4,9	27.51
.	27.52
-3,8	-4,9	1,7	1,2	4,0	-9,8	2,9	3,7	1,3	2,6	27.53
.	27.54
-4,8	-5,1	-6,8	-7,0	1,8	6,0	1,6	1,9	6,5	1,7	27
-5,1	-4,9	-3,0	-1,9	10,8	.	11,3	10,9	.	11,4	28.11
-6,7	-5,1	1,8	2,2	-22,7	.	-21,6	-22,6	.	-21,6	28.12
.	28.21
.	28.22
-3,4	-4,1	-1,2	-1,2	124,6	x	123,3	122,2	x	121,0	28.30
-2,5	-4,8	2,3	0,4	5,6	0,9	3,2	5,1	0,9	2,7	28.40
-2,5	-4,6	-	0,2	9,1	16,3	7,3	8,5	16,3	6,7	28.51
-3,4	-4,2	-1,6	1,3	5,1	5,4	5,0	4,8	-13,4	4,8	28.52
-6,1	-6,6	-0,2	-0,8	30,8	.	30,1	31,0	.	30,3	28.62
-1,2	-1,8	-0,3	0,1	-1,4	.	-1,7	-1,8	.	-2,2	28.63
.	28.71
.	28.72

2. Ergebnisse der Betriebe nach Wirtschaftszweigen

Noch: 2.2. Betriebe, Personen, Arbeitsstunden, Löhne, Gehälter, Umsatz – Veränderung zum Vormonat (in Prozent)

WZ 2003	Wirtschaftszweig Hauptgruppe	Betriebe	Tätige Personen		Geleistete Arbeits- stunden	Arbeits- stunden je tät. Person
			insgesamt	darunter Arbeiter		
28.73	H. v. Drahtwaren	-	1,6	1,2	-4,1	-5,5
28.74	H. v. Schrauben, Nieten, Ketten u. Federn	-	2,0	1,4	-3,5	-5,4
28.75	H. v. sonst. Metallwaren, a. n. g.	2,9	1,4	1,7	2,7	1,3
28	H. v. Metallerzeugnissen	-0,4	0,5	0,7	-0,9	-1,4
DJ	Metallerzeugung u. -bearbeitung, H. v. Metallerzeugnissen	-0,4	0,4	0,6	-1,2	-1,6
29.11	H. v. Verbrennungsmotoren, Turbinen (oh. f. Luft-, Straßenfzg.)	-
29.12	H. v. Pumpen u. Kompressoren	-	-0,3	-0,7	-0,7	-0,4
29.13	H. v. Armaturen	-
29.14	H. v. Lagern, Getrieben, Zahnrädern u. Antriebselementen	-	0,9	1,0	-3,4	-4,2
29.21	H. v. Öfen u. Brennern	-10,0	-2,2	-0,7	-3,2	-1,1
29.22	H. v. Hebezeugen u. Fördermitteln	-	-0,1	-0,4	-4,1	-4,0
29.23	H. v. Kälte- u. Lufttechn. Erzeugnissen, nicht f. d. Haushalt	-	0,5	2,0	2,9	2,5
29.24	H. v. sonst. nicht wirtschaftszweigspez. Maschinen, a. n. g.	-	0,2	2,4	-13,3	-13,5
29.31	H. v. land- u. forstwirtschaftlichen Zugmaschinen	-
29.32	H. v. sonst. land- u. forstwirtschaftlichen Maschinen	-
29.41	H. v. handgeführten kraftbetriebenen Werkzeugen	-	6,6	8,0	17,0	9,7
29.42	H. v. Werkzeugmaschinen f. d. Metallbearbeitung	-	-0,2	1,2	-3,2	-3,0
29.43	H. v. Werkzeugmaschinen, a. n. g.	-	-0,1	-0,5	-4,0	-3,9
29.51	H. v. Masch. f. d. Metallerzeugung, v. Walzwerkseinricht. usw.	-	-2,1	-1,4	-	2,2
29.52	H. v. Bergwerks-, Bau- u. Baustoffmaschinen	-	-0,2	-5,8	-2,7	-2,6
29.53	H. v. Masch. f. d. Ernährungsgewerbe u. d. Tabakverarbeitung	7,1	4,3	5,4	3,2	-1,1
29.54	H. v. Masch. f. d. Textil-, Bekleidungs- u. Ledergewerbe	-	-0,7	-0,9	-1,4	-0,8
29.55	H. v. Masch. f. d. Papiergewerbe	-	-1,3	-3,5	-4,3	-3,1
29.56	H. v. Masch. f. bestimmte Wirtschaftszweige, a. n. g.	-	-0,2	0,5	-0,8	-0,6
29.71	H. v. elektrischen Haushaltsgeräten	-	2,0	2,0	-2,9	-4,8
29.72	H. v. nichtelektr. Heiz-, Koch-, Heißwasser-, Heißluftger. a. n. g.	-	-4,8	-5,5	-3,9	1,0
29	Maschinenbau	-	0,1	0,6	-2,1	-2,2
DK	Maschinenbau	-	0,1	0,6	-2,1	-2,2
30.02	H. v. Datenverarbeitungsgeräten u. -einrichtungen	-	-1,3	-	-6,9	-5,8
30	H. v. Büromaschinen, DV-Geräten u. -Einrichtungen	-	-1,3	-	-6,9	-5,8
31.10	H. v. Elektromotoren, Generatoren u. Transformatoren	-3,7	-0,7	-1,0	-4,1	-3,5
31.20	H. v. Elektrizitätsverteilungs- u. -schalteinrichtungen	-	1,6	2,2	-2,8	-4,3
31.30	H. v. isolierten Elektrokabeln, -leitungen u. -drähten	-	0,1	0,7	-0,8	-0,9
31.40	H. v. Akkumulatoren u. Batterien	-	0,5	4,8	-2,4	-2,8
31.50	H. v. elektrischen Lampen u. Leuchten	-	-0,9	-1,6	7,4	8,4
31.61	H. v. elektr. Ausrüstungen f. Motoren u. Fahrzeuge, a. n. g.	-	-0,2	-0,4	-1,3	-1,1
31.62	H. v. sonst. elektrischen Ausrüstungen, a. n. g.	-	0,2	-0,7	-3,2	-3,3
31	H. v. Geräten der Elektrizitätserzeugung, -verteilung u. Ä.	-0,6	0,4	0,7	-1,5	-1,9
32.10	H. v. elektronischen Bauelementen	3,6	0,9	0,1	0,3	-0,6
32.20	H. v. Geräten u. Einrichtungen d. Telekommunikationstechnik	-	-0,6	1,1	1,5	2,0
32.30	H. v. Rundfunkgeräten sowie phono- u. videotechn. Geräten	-	-0,7	-1,0	-1,2	-0,5
32	Rundfunk- u. Nachrichtentechnik	1,6	0,6	0,2	0,5	0,0
33.10	H. v. medizinischen Geräten u. orthopädischen Erzeugnissen	-	-5,5	1,1	-4,6	0,9
33.20	H. v. Mess-, Kontroll-, Navigations- u. ä. Instrumenten usw.	-	0,8	2,4	-3,1	-3,9

Monat Februar 2004

Bruttolohnsumme		Bruttogehaltsumme		Gesamtumsatz			Umsatz aus eigenen Erzeugnissen			WZ 2003
insgesamt	je Arbeiter	insgesamt	je Angest.	insgesamt	darunter Ausland	je tätiger Person	zusammen	darunter Ausland	je tätiger Person	
-5,4	-6,5	-17,8	-20,8	54,3	.	51,9	55,3	.	52,9	28.73
-5,8	-7,1	10,8	6,7	1,6	1,8	-0,4	0,7	2,4	-1,3	28.74
-	-1,7	-1,3	-1,6	1,0	0,8	-0,4	1,1	0,8	-0,3	28.75
-3,6	-4,3	-0,4	-0,2	12,5	1,5	12,0	10,2	1,4	9,6	28
-4,0	-4,5	-2,0	-1,9	8,2	3,9	7,8	6,8	4,2	6,4	DJ
.	29.11
1,5	2,3	5,5	4,7	6,8	.	7,1	6,9	.	7,2	29.12
.	29.13
-4,8	-5,8	-0,9	-1,2	1,0	6,4	0,2	1,1	6,4	0,2	29.14
-5,7	-5,1	-8,9	-4,1	11,8	.	14,3	12,6	.	15,1	29.21
-3,4	-3,0	1,9	1,4	-8,5	-11,4	-8,4	-8,4	-10,6	-8,3	29.22
-0,2	-2,2	1,0	2,7	3,7	-21,3	3,2	6,0	-16,6	5,5	29.23
-1,0	-3,4	-2,0	0,0	24,4	.	24,1	24,3	.	24,0	29.24
.	29.31
.	29.32
-1,9	-9,1	-3,5	-3,5	29.41
-3,4	-4,5	-1,0	0,9	4,6	0,6	4,8	4,1	-0,5	4,3	29.42
-3,6	-3,1	8,9	8,2	29.43
-5,9	-4,6	-1,6	2,9	-1,0	x	1,1	-4,5	x	-2,4	29.51
-8,7	-3,1	5,6	-4,6	12,8	.	13,0	15,3	.	15,5	29.52
1,4	-3,8	9,3	6,7	26,0	-2,0	20,7	24,8	-2,0	19,6	29.53
-5,1	-4,3	-2,4	-2,2	105,3	229,8	106,7	105,6	229,8	107,0	29.54
-3,4	0,1	-10,9	-13,4	19,7	.	21,2	17,6	.	19,1	29.55
-1,1	-1,6	-1,3	0,0	-6,7	-9,5	-6,5	-7,9	-9,7	-7,7	29.56
-3,9	-5,8	-6,1	-8,2	2,8	.	0,8	4,2	.	2,1	29.71
-4,0	1,6	2,7	5,2	-9,1	.	-4,4	-9,9	.	-5,3	29.72
-2,5	-3,1	-1,3	-0,6	4,5	3,2	4,3	4,2	3,8	4,1	29
-2,5	-3,1	-1,3	-0,6	4,5	3,2	4,3	4,2	3,8	4,1	DK
9,4	9,4	-0,9	2,1	-14,1	-16,3	-13,0	-7,0	-8,1	-5,9	30.02
9,4	9,4	-0,9	2,1	-14,1	-16,3	-13,0	-7,0	-8,1	-5,9	30
-21,8	-21,0	-23,3	-23,6	7,8	22,9	8,5	7,6	19,5	8,3	31.10
-5,5	-7,6	-10,5	-10,9	7,9	22,2	6,3	8,0	23,2	6,4	31.20
-3,7	-4,4	6,2	8,4	31.30
-2,1	-6,6	-6,3	8,2	31.40
-5,7	-4,1	-2,8	-3,6	1,7	0,1	2,7	2,1	-1,8	3,1	31.50
6,6	7,0	9,0	7,7	-2,9	.	-2,8	-2,9	.	-2,8	31.61
-1,8	-1,1	-2,7	-3,6	-15,5	.	-15,6	-6,1	.	-6,3	31.62
-8,5	-9,2	-10,4	-10,3	4,7	5,6	4,2	5,7	8,8	5,2	31
20,8	20,6	-4,4	-6,0	-9,0	.	-9,9	-9,5	.	-10,4	32.10
-8,4	-9,4	-18,2	-16,8	22,9	.	23,6	26,4	.	27,1	32.20
-1,5	-0,4	-20,6	-20,6	5,8	11,4	6,5	6,5	13,4	7,3	32.30
14,5	14,2	-8,4	-9,1	-5,5	-11,3	-6,0	-5,4	-11,3	-5,9	32
0,7	-0,3	-12,3	9,1	2,2	-28,4	8,1	14,4	-28,6	21,0	33.10
0,4	-2,0	18,2	18,8	-3,0	3,3	-3,7	-4,7	2,3	-5,5	33.20

2. Ergebnisse der Betriebe nach Wirtschaftszweigen

Noch: 2.2. Betriebe, Personen, Arbeitsstunden, Löhne, Gehälter, Umsatz – Veränderung zum Vormonat (in Prozent)

WZ 2003	Wirtschaftszweig Hauptgruppe	Betriebe	Tätige Personen		Geleistete Arbeits- stunden	Arbeits- stunden je tät. Person
			insgesamt	darunter Arbeiter		
33.30	H. v. industriellen Prozesssteuerungseinrichtungen	-	-0,5	-1,3	-5,8	-5,3
33.40	H. v. optischen u. fotografischen Geräten	-	-3,1	-1,5	4,7	8,0
33.50	H. v. Uhren	-	1,0	0,9	-2,3	-3,3
33	Medizin-, Mess-, Steuer-, Regelungstechnik, Optik, H. v. Uhren	-	-2,4	1,1	-3,8	-1,3
DL	H. v. Büromaschinen; Elektrotechnik, Feinmechanik, Optik	-	-0,1	0,6	-1,3	-1,1
34.10	H. v. Kraftwagen u. Kraftwagenmotoren	-
34.20	H. v. Karosserien, Aufbauten u. Anhängern	-
34.30	H. v. Teilen u. Zubehör f. Kraftwagen u. Kraftwagenmotoren	-	0,2	0,5	-1,3	-1,4
34	H. v. Kraftwagen u. Kraftwagenteilen	-	0,1	0,3	-2,6	-2,7
35.11	Schiffbau (oh. Boots- u. Yachtbau)	-
35.12	Boots- u. Yachtbau	-
35.20	Bahnindustrie	-	0,3	0,6	-6,5	-6,7
35.30	Luft- u. Raumfahrzeugbau	-
35.41	H. v. Krafträdern	-
35.42	H. v. Fahrrädern	-	-	-	-	-
35.43	H. v. Behindertenfahrzeugen	-
35	Sonstiger Fahrzeugbau	-	0,1	0,3	-5,4	-5,5
DM	Fahrzeugbau	-	0,1	0,3	-3,2	-3,3
36.11	H. v. Sitzmöbeln	-	-0,8	-0,9	1,3	2,1
36.12	H. v. Büro- u. Ladenmöbeln	-5,0	-6,4	-8,5	-9,5	-3,4
36.13	H. v. Küchenmöbeln	-	-	-0,3	5,2	5,2
36.14	H. v. sonst. Möbeln	8,3	5,7	6,5	2,4	-3,1
36.15	H. v. Matratzen	-16,7	-4,6	-3,3	-8,3	-3,9
36.22	H. v. Schmuck, Gold-, Silberschmiedew. (oh. Phantasieschm.)	-
36.30	H. v. Musikinstrumenten	-	0,2	-	-1,2	-1,3
36.40	H. v. Sportgeräten	-
36.50	H. v. Spielwaren	-	-0,6	-0,7	-	0,6
36.62	H. v. Besen u. Bürsten	-
36.63	H. v. Erzeugnissen, a. n. g.	-	-3,3	-4,8	-4,5	-1,2
36	H. v. Möbeln, Schmuck, Musikinstr., Sportgeräten, Spielw.	-0,8	-0,9	-1,1	-1,9	-1,0
37.10	Recycling v. metallischen Altmaterialien u. Reststoffen	-	1,0	-	-7,7	-8,6
37.20	Recycling v. nicht metallischen Altmaterialien u. Reststoffen	4,8	-3,8	-4,7	-9,1	-5,5
37	Recycling	3,8	-3,3	-4,2	-8,2	-5,1
DN	H. v. Möbeln, Schmuck, Musikinstr., Sportg., Spielw.; Recycl.	-	-1,2	-1,4	-2,7	-1,5
D	Verarbeitendes Gewerbe	-0,2	0,1	0,4	-2,3	-2,4
Hauptgruppen:						
A+EN	Vorleistungsgüterproduzenten und Energie	-	0,6	0,6	-1,6	-2,2
B	Investitionsgüterproduzenten	-0,2	-0,2	0,4	-2,0	-1,8
GG	Gebrauchsgüterproduzenten	-	-0,4	-0,4	-1,1	-0,7
VG	Verbrauchsgüterproduzenten	-0,5	-0,1	0,4	-4,1	-4,0
Insgesamt		-0,2	0,1	0,4	-2,2	-2,4

Monat Februar 2004

Bruttolohnsumme		Bruttogehaltsumme		Gesamtumsatz			Umsatz aus eigenen Erzeugnissen			WZ 2003
insgesamt	je Arbeiter	insgesamt	je Angest.	insgesamt	darunter Ausland	je tätiger Person	zusammen	darunter Ausland	je tätiger Person	
-17,1	-16,0	2,6	1,8	-25,4	x	-25,0	-31,0	x	-30,7	33.30
8,2	9,8	1,3	5,1	33.40
-0,3	-1,2	0,2	-0,9	33.50
-1,9	-3,0	4,1	12,0	0,9	-3,9	3,4	4,1	-2,6	6,7	33
2,0	1,4	-7,0	-6,0	-1,8	-7,2	-1,7	-0,8	-6,9	-0,6	DL
.	34.10
.	34.20
0,3	-0,2	-3,9	-2,7	8,2	0,8	8,0	8,5	0,6	8,3	34.30
0,5	0,2	-0,7	0,1	13,1	5,8	13,0	12,9	5,7	12,7	34
.	35.11
.	35.12
-0,5	-1,2	1,0	1,5	12,8	.	12,5	14,5	.	14,2	35.20
.	35.30
.	35.41
-5,3	-5,3	3,4	3,4	35.42
.	35.43
-0,9	-1,1	0,6	1,1	12,4	7,5	12,4	13,5	7,9	13,4	35
0,3	0,0	-0,3	0,4	13,1	5,8	13,0	12,9	5,8	12,8	DM
-4,6	-3,7	0,9	1,3	0,4	.	1,2	0,3	.	1,2	36.11
-15,9	-8,1	-1,3	0,1	8,2	23,8	15,5	9,3	20,8	16,7	36.12
-4,7	-4,4	2,9	2,2	36,0	.	36,0	35,1	.	35,1	36.13
-1,1	-7,1	-3,9	-6,6	3,0	-21,6	-2,5	3,0	-20,2	-2,5	36.14
-5,5	-2,3	-13,6	0,8	7,0	.	12,1	7,0	.	12,1	36.15
.	36.22
-4,6	-4,6	-	-1,2	12,1	22,6	12,0	17,9	33,5	17,7	36.30
.	36.40
-4,3	-3,6	-1,0	-1,0	36.50
.	36.62
-12,3	-7,9	1,3	0,7	3,3	.	6,8	1,4	.	4,9	36.63
-6,2	-5,2	-1,1	-0,9	5,2	0,2	6,1	5,3	-0,1	6,2	36
-5,3	-5,3	-7,8	-10,7	-1,1	.	-2,1	-1,4	.	-2,4	37.10
-7,0	-2,4	-2,6	-1,2	-8,2	.	-4,5	-7,8	.	-4,1	37.20
-6,9	-2,8	-3,6	-2,8	-6,2	-5,4	-3,0	-5,5	-7,5	-2,3	37
-6,3	-4,9	-1,5	-1,2	3,3	-0,6	4,6	3,8	-1,1	5,0	DN
-2,7	-3,1	-2,1	-1,5	4,2	3,0	4,1	3,9	3,1	3,8	D
-1,9	-2,5	-2,3	-2,9	2,4	-0,9	1,8	1,8	-0,9	1,2	A+EN
-2,3	-2,6	-3,1	-1,6	9,7	4,8	10,0	9,8	5,0	10,1	B
-4,4	-4,1	-2,9	-2,7	10,8	0,4	11,2	11,7	2,8	12,1	GG
-5,4	-5,8	1,2	2,3	-3,0	14,0	-2,9	-4,1	15,9	-4,0	VG
-2,7	-3,1	-2,0	-1,5	4,2	3,0	4,0	3,9	3,1	3,8	

2. Ergebnisse der Betriebe nach Wirtschaftszweigen

2.3. Betriebe, Personen, Arbeitsstunden, Löhne, Gehälter, Umsatz – Veränd. zum Vorjahresmonat (in Prozent)

WZ 2003	Wirtschaftszweig Hauptgruppe	Betriebe	Tätige Personen		Geleistete Arbeits- stunden	Arbeits- stunden je tät. Person
			insgesamt	darunter Arbeiter		
10.20	Braunkohlenbergbau u. -veredlung	-
10	Kohlenbergbau, Torfgewinnung	-
CA	Kohlenbergbau, Torfgewinnung, Gew. v. Erdöl, Erdgas usw.	-
14.11	Gew. v. Naturwerksteinen u. Natursteinen, a. n. g.	5,4	2,1	5,1	-	-2,1
14.12	Gew. v. Kalk- u. Gipsstein sowie Anhydrit, Dolomit u. Kreide	50,0
14.21	Gew. v. Kies u. Sand	-35,4	-18,3	-8,6	-13,7	5,6
14.22	Gew. v. Ton u. Kaolin	33,3
14.30	Gew. v. Mineralien f. d. H. v. chemischen Erzeugnissen	x	x	x	x	x
14	Gew. v. Steinen u. Erden, sonst. Bergbau	-13,3
CB	Erzbergbau, Gew. v. Steinen u. Erden, sonst. Bergbau	-13,3
C	Bergbau u. Gewinnung v. Steinen u. Erden	-13,0	-0,4	3,5	0,2	0,6
15.11	Schlachten (oh. Schlachten v. Geflügel)	-
15.12	Schlachten v. Geflügel	-33,3
15.13	Fleischverarbeitung	36,1	18,0	16,5	17,1	-0,7
15.20	Fischverarbeitung	-16,7	-12,4	-12,0	-13,3	-1,1
15.31	Kartoffelverarbeitung	-
15.32	H. v. Frucht- u. Gemüsesäften	-11,1
15.33	Obst- u. Gemüseverarbeitung, a. n. g.	6,3	-2,8	-2,9	-1,5	1,4
15.41	H. v. rohen Ölen u. Fetten	-
15.43	H. v. Margarine u. ä. Nahrungsfetten	-
15.51	Milchverarbeitung	-
15.61	Mahl- u. Schäl- mühlen	-	1,3	0,6	-	-1,2
15.71	H. v. Futtermitteln für Nutztiere	15,4
15.72	H. v. Futtermitteln für sonst. Tiere	-
15.81	H. v. Backwaren (oh. Dauerbackwaren)	52,0	24,6	29,5	24,9	0,2
15.82	H. v. Dauerbackwaren	14,3	-4,0	-5,8	-10,3	-6,5
15.83	H. v. Zucker	-
15.84	H. v. Süßwaren (oh. Dauerbackwaren)	-	-14,9	-17,5	-4,0	12,9
15.85	H. v. Teigwaren	100,0
15.86	Verarb. v. Kaffee u. Tee, H. v. Kaffee-Ersatz	-
15.87	H. v. Würzmitteln u. Soßen	-
15.89	H. v. sonst. Nahrungsmitteln (oh. Getränke)	-	-0,7	-3,5	-3,1	-2,5
15.91	H. v. Spirituosen	16,7	11,9	26,0	-	-10,6
15.93	H. v. Traubenwein	-33,3
15.96	H. v. Bier	-	0,2	0,1	-2,0	-2,2
15.97	H. v. Malz	-
15.98	Gew. natürl. Mineralwässer, H. v. Erfrischungsgetränken	-	10,5	12,5	24,2	12,4
15	Ernährungsgewerbe	24,7
16.00	Tabakverarbeitung	-
16	Tabakverarbeitung	-
DA	Ernährungsgewerbe u. Tabakverarbeitung	24,6	9,7	9,8	9,9	0,2
17.11	Baumwollaufbereitung u. -spinnerei	-16,7	-5,0	-5,1	-3,9	1,2
17.13	Wollaufbereitung u. Kammgarnspinnerei	-

Monat Februar 2004

Bruttolohnsumme		Bruttogehaltsumme		Gesamtumsatz			Umsatz aus eigenen Erzeugnissen			WZ 2003
insgesamt	je Arbeiter	insgesamt	je Angest.	insgesamt	darunter Ausland	je tätiger Person	zusammen	darunter Ausland	je tätiger Person	
.	10.20
.	10
.	CA
6,7	1,5	2,7	10,6	-4,9	.	-6,8	-	.	-2,1	14.11
.	14.12
-3,7	5,3	-36,9	-2,6	16,1	x	42,1	18,0	x	44,4	14.21
.	14.22
x	x	x	x	x	x	x	x	x	x	14.30
.	14
.	CB
6,0	2,4	-0,6	10,7	6,4	-10,7	6,8	6,0	-10,7	6,4	C
.	15.11
.	15.12
12,9	-3,1	12,4	-7,1	17,3	.	-0,6	35,0	.	14,5	15.13
-9,6	2,7	8,8	26,0	-11,6	x	0,9	-9,6	x	3,1	15.20
.	15.31
.	15.32
-1,1	1,9	-1,3	1,2	-9,0	.	-6,4	-2,4	.	0,5	15.33
.	15.41
.	15.43
.	15.51
9,4	8,7	14,3	11,5	47,7	x	45,9	7,6	x	6,3	15.61
.	15.71
.	15.72
26,4	-2,4	10,6	-4,9	19,8	.	-3,9	20,7	.	-3,2	15.81
-6,1	-0,3	4,0	-2,9	-27,8	.	-24,8	-28,9	.	-25,9	15.82
.	15.83
-3,3	17,2	5,7	2,2	16,9	.	37,4	17,1	.	37,6	15.84
.	15.85
.	15.86
.	15.87
-0,7	2,9	-3,0	-12,4	15.89
5,6	-16,2	-11,4	1,5	15.91
.	15.93
6,6	6,5	5,8	5,5	9,3	.	9,2	10,3	.	10,1	15.96
.	15.97
9,5	-2,7	3,9	-1,5	2,5	x	-7,2	5,0	x	-5,0	15.98
.	15
.	16.00
.	16
8,3	-1,3	2,9	-6,1	-0,1	22,5	-9,0	3,8	8,8	-5,4	DA
-1,9	3,3	-2,0	2,8	-12,4	-2,6	-7,8	-9,9	-2,6	-5,1	17.11
.	17.13

2. Ergebnisse der Betriebe nach Wirtschaftszweigen

Noch: 2.3. Betriebe, Personen, Arbeitsstunden, Löhne, Gehälter, Umsatz – Veränd. zum Vorjahresmonat (in Prozent)

WZ 2003	Wirtschaftszweig Hauptgruppe	Betriebe	Tätige Personen		Geleistete Arbeits- stunden	Arbeits- stunden je tät. Person
			insgesamt	darunter Arbeiter		
17.16	H. v. Nähgarn	-
17.21	Baumwollweberei	-	4,9	1,2	10,5	5,4
17.23	Kammgarnweberei	-
17.24	Seiden- u. Filamentgarnweberei	-20,0	123,1	142,8	97,2	-11,6
17.25	Sonst. Weberei	50,0
17.30	Textilveredlung	11,1	5,2	5,1	1,9	-3,2
17.40	H. v. konfektionierten Textilwaren (oh. Bekleidung)	3,0	-5,6	-6,1	-5,7	-0,1
17.51	H. v. Teppichen	-
17.52	H. v. Seilerwaren	-
17.53	H. v. Vliesstoff u. Erzeugnissen daraus (oh. Bekleidung)	-14,3	-0,2	0,9	2,7	2,9
17.54	Textilgewerbe, a. n. g.	-5,6	-6,9	-7,9	-8,4	-1,5
17.60	H. v. gewirktem u. gestricktem Stoff	-14,3	-10,4	-3,5	-12,1	-1,9
17.71	H. v. Strumpfwaren	7,7	-10,3	-11,4	-7,9	2,7
17.72	H. v. Pullovern, Strickjacken u. ä. Waren	-16,7	-24,0	-26,6	-13,0	14,4
17	Textilgewerbe	-2,5	-1,2	-1,6	-1,9	-0,7
18.21	H. v. Arbeits- u. Berufsbekleidung	-14,3	-11,4	-12,6	-16,0	-5,1
18.22	H. v. Oberbekleidung (oh. Arbeits- u. Berufsbekleidung)	-45,5	-73,5	-74,6	-75,8	-8,7
18.23	H. v. Wäsche	-9,5	-3,6	-7,4	-2,2	1,4
18.24	H. v. sonst. Bekleidung u. Bekleidungszubehör	-	-4,2	-5,4	-4,0	0,2
18	Bekleidungsgewerbe	-18,6	-26,4	-30,0	-26,2	0,3
DB	Textil- u. Bekleidungsgewerbe	-5,9	-5,2	-5,9	-5,7	-0,5
19.10	H. v. Leder u. Lederfaserstoff	-
19.20	Lederverarbeitung (oh. H. v. Lederbekleidung u. Schuhen)	-40,0	-34,8	-31,1	-15,4	29,8
19.30	H. v. Schuhen	-12,5	-9,0	-12,8	-5,1	4,2
19	Ledergewerbe	-20,0
DC	Ledergewerbe	-20,0
20.10	Säge-, Hobel- u. Holzimprägnierwerke	5,9	2,4	1,5	-1,3	-3,6
20.20	H. v. Furnier-, Sperrholz-, Holzfaser- u. Holzspanplatten	-
20.30	H. v. Konstruktions-, Fertigt. a. Holz	15,6	6,2	5,1	11,4	4,9
20.40	H. v. Verpackungsm., Lagerbehältern, Ladungsträgern a. Holz	16,7
20.51	H. v. Holzwaren, a. n. g. (oh. H. v. Möbeln)	31,3	14,7	15,8	9,5	-4,5
20	Holzgewerbe (oh. H. v. Möbeln)	16,2	7,9	7,6	8,2	0,3
DD	Holzgewerbe (oh. H. v. Möbeln)	16,2	7,9	7,6	8,2	0,3
21.12	H. v. Papier, Karton u. Pappe	-4,5	-1,5	-2,3	2,2	3,8
21.21	H. v. Wellpapier, -pappe u. Verpackungsmitteln a. Papier usw.	4,0	3,1	3,7	4,4	1,3
21.22	H. v. Haushalts-, Hygiene-, Toilettenartikeln a. Zellstoff usw.	-	4,1	2,1	-1,0	-4,8
21.23	H. v. Schreibwaren u. Bürobedarf a. Papier, Karton u. Pappe	-	-1,5	-1,3	-5,4	-4,0
21.24	H. v. Tapeten	-
21.25	H. v. sonst. Waren a. Papier, Karton u. Pappe	-
21	Papiergewerbe	-	0,1	-0,5	1,6	1,5
22.11	Verlegen v. Büchern	14,3	-2,5	5,9	-3,6	-1,1
22.12	Verlegen v. Zeitungen	-	-2,5	-1,4	-2,1	0,4
22.13	Verlegen v. Zeitschriften	-

Monat Februar 2004

Bruttolohnsumme		Bruttogehaltsumme		Gesamtumsatz			Umsatz aus eigenen Erzeugnissen			WZ 2003
insgesamt	je Arbeiter	insgesamt	je Angest.	insgesamt	darunter Ausland	je tätiger Person	zusammen	darunter Ausland	je tätiger Person	
.	17.16
2,6	1,4	22,0	6,0	8,1	-2,8	3,1	7,8	-3,3	2,8	17.21
.	17.23
123,0	-8,1	45,3	-20,0	17.24
.	17.25
3,3	-1,7	9,4	3,7	5,0	10,9	-0,2	7,5	11,7	2,2	17.30
-6,6	-0,5	-6,3	-2,7	-32,6	7,2	-28,7	-35,2	5,5	-31,3	17.40
.	17.51
.	17.52
9,4	8,4	-3,1	3,1	-2,2	.	-2,0	-2,2	.	-2,0	17.53
-7,1	0,8	-5,5	-1,8	-7,0	6,2	-0,1	-7,1	6,5	-0,2	17.54
-4,4	-0,9	-28,7	-3,2	-14,4	-1,2	-4,5	-14,4	-1,2	-4,5	17.60
-8,8	2,9	-3,9	0,8	-11,2	.	-1,0	-5,0	.	5,9	17.71
-26,6	0,0	-34,2	-24,2	-8,8	.	19,9	-8,8	.	19,9	17.72
0,1	1,8	0,3	0,3	-2,3	2,8	-1,1	-1,7	2,8	-0,5	17
-12,2	0,5	-7,7	2,6	18.21
-78,8	-16,3	-68,2	3,8	18.22
-2,9	4,9	1,6	-6,4	-22,1	37,3	-19,2	-20,7	37,6	-17,7	18.23
-6,9	-1,6	4,8	4,8	18.24
-28,5	2,2	-16,2	0,2	-37,6	-19,2	-15,3	-37,1	-23,3	-14,6	18
-3,3	2,7	-2,3	0,7	-7,5	1,7	-2,4	-6,7	1,6	-1,6	DB
.	19.10
-6,8	35,3	-52,3	-4,5	-45,7	.	-16,7	-27,9	.	10,6	19.20
-9,1	4,3	22,8	-13,7	19.30
.	19
.	DC
1,0	-0,4	13,0	6,5	24,0	-8,5	21,1	25,0	-8,5	22,0	20.10
.	20.20
13,7	8,2	8,0	-1,9	5,4	.	-0,8	3,8	.	-2,3	20.30
.	20.40
15,2	-0,6	13,3	6,6	-11,2	-53,4	-22,6	-10,4	-53,0	-21,9	20.51
13,8	5,8	22,5	12,6	25,1	.	16,0	19,5	.	10,7	20
13,8	5,8	22,5	12,6	25,1	.	16,0	19,5	.	10,7	DD
5,2	7,6	3,3	3,0	5,7	9,0	7,4	5,4	9,3	7,0	21.12
7,0	3,2	1,3	0,1	8,8	60,9	5,5	8,4	64,7	5,1	21.21
15,4	13,0	18,8	3,8	24,8	6,5	19,9	23,5	6,2	18,6	21.22
-4,7	-3,5	-11,3	-9,4	-9,4	1,6	-8,1	-9,3	1,6	-8,0	21.23
.	21.24
.	21.25
6,3	6,9	3,7	1,8	9,8	11,6	9,7	8,7	12,2	8,6	21
5,9	-	0,4	3,3	-4,6	.	-2,1	-6,3	.	-3,9	22.11
-2,9	-1,5	-0,5	2,5	-9,0	x	-6,7	-9,1	x	-6,7	22.12
.	22.13

2. Ergebnisse der Betriebe nach Wirtschaftszweigen

Noch: 2.3. Betriebe, Personen, Arbeitsstunden, Löhne, Gehälter, Umsatz – Veränd. zum Vorjahresmonat (in Prozent)

WZ 2003	Wirtschaftszweig Hauptgruppe	Betriebe	Tätige Personen		Geleistete Arbeits- stunden	Arbeits- stunden je tät. Person
			insgesamt	darunter Arbeiter		
22.21	Drucken v. Zeitungen	-
22.22	Drucken anderer Druckerzeugnisse	-2,1	3,0	2,8	1,2	-1,8
22.23	Druckweiterverarbeitung	33,3	-3,5	-4,1	-17,5	-14,5
22.24	Druck- u. Mediovorstufe	-	-3,5	-10,3	-	3,6
22.25	Erbringung v. sonst. druckbezogenen Dienstleistungen	-
22.31	Vervielfältigung v. bespielten Tonträgern	-
22	Verlagsgew., Druckgew., Vervielf. bespielter Tonträger usw.	1,2	-1,4	-2,0	-1,9	-0,5
DE	Papier-, Verlags- u. Druckgewerbe	0,7	-0,8	-1,2	-0,4	0,4
23.20	Mineralölverarbeitung	-
23	Kokerei, Mineralölverarb., H. u. Verarb. v. Spalt-, Brutstoffen	-
DF	Kokerei, Mineralölverarb., H. u. Verarb. v. Spalt-, Brutstoffen	-
24.11	H. v. Industriegasen	-
24.12	H. v. Farbstoffen u. Pigmenten	-
24.13	H. v. sonst. anorganischen Grundstoffen u. Chemikalien	-
24.14	H. v. sonst. organischen Grundstoffen u. Chemikalien	-
24.15	H. v. Düngemitteln u. Stickstoffverbindungen	-
24.16	H. v. Kunststoffen in Primärformen	-20,0	-2,5	-1,6	-2,5	0,0
24.20	H. v. Schädlingsbekämpfungs-, Pflanzenschutzmitteln usw.	-
24.30	H. v. Anstrichmitteln, Druckfarben u. Kitten	-9,1	6,8	11,5	6,7	-0,1
24.41	H. v. pharmazeutischen Grundstoffen	-
24.42	H. v. pharmaz. Spezialitäten u. sonst. pharmaz. Erzeugnissen	16,7
24.51	H. v. Seifen, Wasch-, Reinigungs- u. Poliermitteln	-	-3,6	-2,9	-	3,8
24.52	H. v. Duftstoffen u. Körperpflegemitteln	-	3,4	3,3	4,8	1,3
24.61	H. v. pyrotechnischen Erzeugnissen	-
24.62	H. v. Klebstoffen u. Gelatine	-	0,9	-1,5	-	-0,9
24.63	H. v. etherischen Ölen	-
24.65	H. v. unbespielten Ton-, Bild- u. Datenträgern	x	x	x	x	x
24.66	H. v. sonst. chemischen Erzeugnissen, a. n. g.	-	12,9	12,2	32,3	17,1
24.70	H. v. Chemiefasern	33,3
24	H. v. chemischen Erzeugnissen	1,2	2,7	3,4	5,7	2,9
DG	H. v. chemischen Erzeugnissen	1,2	2,7	3,4	5,7	2,9
25.11	H. v. Bereifungen	-
25.12	Runderneuerung v. Bereifungen	-
25.13	H. v. sonst. Gummiwaren	-7,7	-6,5	-9,9	-9,4	-3,0
25.21	H. v. Platten, Folien, Schläuchen u. Profilen a. Kunststoffen	-9,5	0,6	-1,5	3,0	2,3
25.22	H. v. Verpackungsmitteln a. Kunststoffen	16,7	22,0	25,0	24,1	1,7
25.23	H. v. Baubedarfsartikeln a. Kunststoffen	-	3,2	5,0	6,5	3,2
25.24	H. v. sonst. Kunststoffwaren	1,9	2,1	2,5	1,9	-0,2
25	H. v. Gummi- u. Kunststoffwaren	-	2,4	2,6	3,5	1,1
DH	H. v. Gummi- u. Kunststoffwaren	-	2,4	2,6	3,5	1,1
26.11	H. v. Flachglas	-
26.12	Veredlung u. Bearbeitung v. Flachglas	10,5	18,0	18,3	18,1	0,1
26.13	H. v. Hohlglas	-	2,7	3,5	-	-2,6

Monat Februar 2004

Bruttolohnsumme		Bruttogehaltsumme		Gesamtumsatz			Umsatz aus eigenen Erzeugnissen			WZ 2003
insgesamt	je Arbeiter	insgesamt	je Angest.	insgesamt	darunter Ausland	je tätiger Person	zusammen	darunter Ausland	je tätiger Person	
.	22.21
0,0	-2,8	7,1	3,4	18,7	.	15,3	18,8	.	15,3	22.22
-0,3	4,0	-3,7	-3,7	0,4	.	4,0	0,5	.	4,1	22.23
-25,5	-16,9	4,5	5,7	2,3	x	6,0	-3,4	x	0,1	22.24
.	22.25
.	22.31
-2,7	-0,7	1,5	2,4	0,4	62,5	1,9	0,2	62,0	1,7	22
1,7	3,0	2,1	2,2	5,3	18,6	6,1	4,6	19,1	5,4	DE
.	23.20
.	23
.	DF
.	24.11
.	24.12
.	24.13
.	24.14
.	24.15
5,7	7,5	4,2	8,3	11,3	25,8	14,1	17,5	27,0	20,5	24.16
.	24.20
7,3	-3,7	9,8	10,3	17,8	15,0	10,3	17,6	15,5	10,1	24.30
.	24.41
.	24.42
3,9	6,9	15,2	20,9	-1,4	.	2,3	-1,4	.	2,3	24.51
5,8	2,4	-12,6	-15,6	15,4	.	11,6	16,5	.	12,7	24.52
.	24.61
8,2	9,9	3,3	-1,1	24.62
.	24.63
x	x	x	x	x	x	x	x	x	x	24.65
29,3	15,2	21,1	5,6	-0,4	-3,0	-11,8	1,0	-1,7	-10,6	24.66
.	24.70
10,0	6,4	2,8	1,1	16,3	18,8	13,3	15,0	14,5	12,0	24
10,0	6,4	2,8	1,1	16,3	18,8	13,3	15,0	14,5	12,0	DG
.	25.11
.	25.12
-1,4	9,4	-	-5,3	-8,5	-14,8	-2,1	-6,0	-18,9	0,6	25.13
2,3	3,9	-2,1	-8,8	6,1	24,1	5,4	5,5	26,1	4,8	25.21
34,2	7,4	2,4	-8,4	55,0	.	27,1	59,5	.	30,8	25.22
8,1	2,9	2,8	3,4	6,0	-27,6	2,8	5,7	-27,6	2,5	25.23
2,2	-0,3	5,6	5,4	6,0	-5,0	3,9	6,7	-4,5	4,5	25.24
4,3	1,7	2,6	0,8	8,2	15,1	5,7	9,2	16,1	6,7	25
4,3	1,7	2,6	0,8	8,2	15,1	5,7	9,2	16,1	6,7	DH
.	26.11
17,7	-0,5	13,6	-3,0	13,6	37,5	-3,7	14,2	36,3	-3,2	26.12
1,1	-2,3	1,0	1,0	-11,4	-4,9	-13,8	-11,3	-4,4	-13,6	26.13

2. Ergebnisse der Betriebe nach Wirtschaftszweigen

Noch: 2.3. Betriebe, Personen, Arbeitsstunden, Löhne, Gehälter, Umsatz – Veränd. zum Vorjahresmonat (in Prozent)

WZ 2003	Wirtschaftszweig Hauptgruppe	Betriebe	Tätige Personen		Geleistete Arbeits- stunden	Arbeits- stunden je tät. Person
			insgesamt	darunter Arbeiter		
26.14	H. v. Glasfasern u. Waren daraus	-	6,4	-5,1	5,4	-0,9
26.15	H., Veredl., Bearb. v. sonst. Glas einschl. techn. Glaswaren	-
26.21	H. v. keramischen Haushaltswaren u. Ziergegenständen	-
26.22	H. v. Sanitärkeramik	-
26.23	H. v. keramischen Isolatoren u. Isolierteilen	-
26.25	H. v. keramischen Erzeugnissen, a. n. g.	-
26.26	H. v. feuerfesten keramischen Werkstoffen u. Waren	-	-11,5	-14,7	-10,9	0,6
26.30	H. v. keramischen Wand- u. Bodenfliesen u. -platten	-
26.40	H. v. Ziegeln u. sonst. Baukeramik	-	5,0	7,5	5,6	0,6
26.61	H. v. Erzeugn. a. Beton, Zement u. Kalksandstein f. d. Bau	-3,7	3,6	4,8	5,1	1,4
26.62	H. v. Gipszeugnissen f. d. Bau	-
26.63	H. v. Frischbeton (Transportbeton)	3,4	-17,5	-16,2	-15,6	2,3
26.64	H. v. Mörtel u. anderem Beton (Trockenbeton)	18,2	23,7	18,7	23,9	0,2
26.65	H. v. Faserzementwaren	-
26.66	H. v. Erzeugnissen a. Beton, Zement u. Gips, a. n. g.	-
26.70	Be- u. Verarbeitung v. Natur- u. Naturwerksteinen, a. n. g.	12,5
26.81	H. v. Mühl-, Mahl-, Schleif-, Wetz-, Poliersteinen, Schleifstoffen	-
26.82	H. v. sonst. Erzeugn. a. nicht metallischen Mineralien, a. n. g.	257,1
26	Glasgewerbe, H. v. Keramik, Verarb. v. Steinen u. Erden	11,0	3,8	2,3	3,1	-0,8
DI	Glasgewerbe, H. v. Keramik, Verarb. v. Steinen u. Erden	11,0	3,8	2,3	3,1	-0,8
27.10	Erzeugung v. Roheisen, Stahl u. Ferrolegierungen	-	-2,5	0,1	-0,4	2,2
27.21	H. v. Rohren, Rohrform-, Rohrverschlussstücken a. Gusseisen	-
27.22	H. v. Stahlrohren, Rohrformstücken usw. a. Stahl	-28,6
27.31	H. v. Blankstahl	-
27.32	H. v. Kaltband mit einer Breite v. weniger als 600 mm	-
27.33	H. v. Kaltprofilen	-
27.41	Erzeugung u. erste Bearbeitung v. Edelmetallen	-
27.42	Erzeugung u. erste Bearbeitung v. Aluminium	-
27.43	Erzeugung u. erste Bearbeitung v. Blei, Zink u. Zinn	-	8,4	11,4	11,8	3,1
27.44	Erzeugung u. erste Bearbeitung v. Kupfer	-
27.45	Erzeugung u. erste Bearbeitung v. sonst. NE-Metallen	-
27.51	Eisengießereien	-5,9	-3,2	-2,9	5,8	9,3
27.52	Stahlgießereien	-
27.53	Leichtmetallgießereien	-7,7	5,9	6,4	16,2	9,7
27.54	Buntmetallgießereien	-
27	Metallerzeugung u. -bearbeitung	-6,2	-2,1	-1,1	4,3	6,5
28.11	H. v. Metallkonstruktionen	0,7	-4,5	-3,7	1,2	6,0
28.12	H. v. Ausbauelementen a. Metall	15,8	5,2	8,5	5,7	0,5
28.21	H. v. Metallbehältern m. Fassungsvermögen v. mehr a. 300 l	9,1
28.22	H. v. Heizkörpern u. -kesseln f. Zentralheizungen	-
28.30	H. v. Dampfkesseln (oh. Zentralheizungskessel)	5,3	-2,2	0,7	-5,0	-2,9
28.40	H. v. Schmiede-, Press-, Zieh- u. Stanzteilen usw.	5,7	-8,7	-8,9	-6,7	2,2
28.51	Oberflächenveredlung u. Wärmebehandlung	10,2	10,6	8,3	10,6	0,1
28.52	Mechanik, a. n. g.	3,9	1,8	2,4	1,1	-0,7
28.62	H. v. Werkzeugen	-3,4	3,8	3,4	1,7	-2,1
28.63	H. v. Schlössern u. Beschlägen a. unedl. Metallen	-	4,2	3,6	7,9	3,6
28.71	H. v. Metallbehältern m. Fassungsverm. v. 300 l oder weniger	-
28.72	H. v. Verpackungen u. Verschlüssen a. Eisen, Stahl, NE-Metall	-

Monat Februar 2004

Bruttolohnsumme		Bruttogehaltsumme		Gesamtumsatz			Umsatz aus eigenen Erzeugnissen			WZ 2003
insgesamt	je Arbeiter	insgesamt	je Angest.	insgesamt	darunter Ausland	je tätiger Person	zusammen	darunter Ausland	je tätiger Person	
8,3	14,2	42,8	-0,4	-11,4	.	-16,7	-28,4	.	-32,7	26.14
.	26.15
.	26.21
.	26.22
.	26.23
.	26.25
-9,1	6,6	-5,6	-4,0	42,6	35,7	61,1	19,4	34,9	34,9	26.26
.	26.30
14,4	6,3	-18,3	-16,6	27,3	5,7	21,2	18,9	5,8	13,2	26.40
3,0	-1,7	2,5	1,7	46,2	.	41,2	42,3	.	37,4	26.61
.	26.62
-16,5	-0,3	-17,2	3,3	-3,4	x	17,1	-13,4	x	4,9	26.63
29,9	9,4	42,4	12,3	28,3	.	3,7	22,0	.	-1,4	26.64
.	26.65
.	26.66
.	26.70
.	26.81
.	26.82
6,1	3,7	7,8	0,0	8,6	5,8	4,6	3,6	0,1	-0,2	26
6,1	3,7	7,8	0,0	8,6	5,8	4,6	3,6	0,1	-0,2	DI
2,5	2,4	-6,8	6,7	22,5	29,0	25,7	22,5	29,0	25,7	27.10
.	27.21
.	27.22
.	27.31
.	27.32
.	27.33
.	27.41
.	27.42
11,5	0,1	-52,3	-50,3	53,3	.	41,5	66,6	.	53,8	27.43
.	27.44
.	27.45
-1,1	1,8	-4,5	0,4	15,1	8,4	18,9	15,0	9,0	18,8	27.51
.	27.52
10,8	4,1	3,8	-0,2	3,6	33,9	-2,2	4,9	36,8	-1,0	27.53
.	27.54
1,0	2,1	-7,8	-1,4	14,1	9,7	16,6	14,4	10,4	17,0	27
-3,0	0,8	-3,0	3,7	8,7	.	13,9	9,5	.	14,7	28.11
3,8	-4,4	3,1	6,6	-1,1	.	-6,0	0,2	.	-4,7	28.12
.	28.21
.	28.22
-0,2	-0,9	-20,0	-11,0	7,1	-	9,4	6,3	-	8,6	28.30
16,5	27,9	17,2	27,3	0,0	28,4	9,5	-0,2	28,4	9,3	28.40
10,2	1,7	21,9	-0,1	13,4	39,1	2,6	13,1	39,1	2,3	28.51
5,1	2,6	1,5	2,0	4,5	2,6	2,6	8,2	-19,4	6,3	28.52
4,7	1,2	8,8	3,7	11,8	.	7,7	11,8	.	7,7	28.62
9,0	5,2	9,3	2,7	4,8	.	0,6	5,0	.	0,8	28.63
.	28.71
.	28.72

2. Ergebnisse der Betriebe nach Wirtschaftszweigen

Noch: 2.3. Betriebe, Personen, Arbeitsstunden, Löhne, Gehälter, Umsatz – Veränd. zum Vorjahresmonat (in Prozent)

WZ 2003	Wirtschaftszweig Hauptgruppe	Betriebe	Tätige Personen		Geleistete Arbeits- stunden	Arbeits- stunden je tät. Person
			insgesamt	darunter Arbeiter		
28.73	H. v. Drahtwaren	11,1	7,0	8,7	4,4	-2,4
28.74	H. v. Schrauben, Nieten, Ketten u. Federn	-	9,1	7,9	5,7	-3,1
28.75	H. v. sonst. Metallwaren, a. n. g.	9,1	8,0	7,8	3,7	-4,0
28	H. v. Metallerzeugnissen	4,3	0,6	0,8	2,0	1,5
DJ	Metallerzeugung u. -bearbeitung, H. v. Metallerzeugnissen	2,9	-0,1	0,4	2,6	2,6
29.11	H. v. Verbrennungsmotoren, Turbinen (oh. f. Luft-, Straßenfzg.)	-
29.12	H. v. Pumpen u. Kompressoren	-4,3	3,2	3,4	-0,7	-3,7
29.13	H. v. Armaturen	-8,3
29.14	H. v. Lagern, Getrieben, Zahnrädern u. Antriebselementen	5,0	6,6	5,2	5,1	-1,4
29.21	H. v. Öfen u. Brennern	-10,0	-7,0	-9,9	-4,8	2,4
29.22	H. v. Hebezeugen u. Fördermitteln	7,3	3,6	8,6	1,8	-1,7
29.23	H. v. Kälte- u. Lufttechn. Erzeugnissen, nicht f. d. Haushalt	17,4	3,4	1,7	4,9	1,4
29.24	H. v. sonst. nicht wirtschaftszweigspez. Maschinen, a. n. g.	3,2	0,4	6,7	2,3	1,9
29.31	H. v. land- u. forstwirtschaftlichen Zugmaschinen	-50,0
29.32	H. v. sonst. land- u. forstwirtschaftlichen Maschinen	14,3
29.41	H. v. handgeführten kraftbetriebenen Werkzeugen	-	-2,9	-4,1	-12,0	-9,4
29.42	H. v. Werkzeugmaschinen f. d. Metallbearbeitung	7,5	4,0	-1,8	5,0	0,9
29.43	H. v. Werkzeugmaschinen, a. n. g.	-10,0	-3,6	-6,1	-4,0	-0,4
29.51	H. v. Masch. f. d. Metallerzeugung, v. Walzwerkseinricht. usw.	-	-13,9	-11,2	-23,1	-10,7
29.52	H. v. Bergwerks-, Bau- u. Baustoffmaschinen	15,4	16,1	11,8	9,2	-5,9
29.53	H. v. Masch. f. d. Ernährungsgewerbe u. d. Tabakverarbeitung	7,1	5,0	6,1	3,2	-1,6
29.54	H. v. Masch. f. d. Textil-, Bekleidungs- u. Ledergewerbe	7,1	-1,3	0,3	-1,4	-0,1
29.55	H. v. Masch. f. d. Papiergewerbe	25,0	2,6	-1,6	6,3	3,6
29.56	H. v. Masch. f. bestimmte Wirtschaftszweige, a. n. g.	5,3	0,4	1,2	1,3	0,9
29.71	H. v. elektrischen Haushaltsgeräten	-20,0	3,2	2,0	13,3	9,8
29.72	H. v. nichtelektr. Heiz-, Koch-, Heißwasser-, Heißluftger. a. n. g.	-11,1	4,5	6,6	-	-4,3
29	Maschinenbau	4,2	2,0	1,9	1,7	-0,3
DK	Maschinenbau	4,2	2,0	1,9	1,7	-0,3
30.02	H. v. Datenverarbeitungsgeräten u. -einrichtungen	-	-5,6	-0,7	-13,8	-8,7
30	H. v. Büromaschinen, DV-Geräten u. -Einrichtungen	-	-5,6	-0,7	-13,8	-8,7
31.10	H. v. Elektromotoren, Generatoren u. Transformatoren	-3,7	-5,5	-5,8	-8,2	-2,9
31.20	H. v. Elektrizitätsverteilungs- u. -schalteinrichtungen	3,3	-6,4	2,5	-4,9	1,6
31.30	H. v. isolierten Elektrokabeln, -leitungen u. -drähten	16,7	5,6	7,1	6,0	0,4
31.40	H. v. Akkumulatoren u. Batterien	25,0	8,2	11,8	-1,2	-8,7
31.50	H. v. elektrischen Lampen u. Leuchten	-5,6	-6,9	-8,6	-3,9	3,2
31.61	H. v. elektr. Ausrüstungen f. Motoren u. Fahrzeuge, a. n. g.	-14,3	-9,7	-9,1	-1,3	9,3
31.62	H. v. sonst. elektrischen Ausrüstungen, a. n. g.	7,7	0,3	3,8	-2,2	-2,5
31	H. v. Geräten der Elektrizitätserzeugung, -verteilung u. Ä.	2,6	-4,7	-1,1	-4,2	0,5
32.10	H. v. elektronischen Bauelementen	20,8	8,5	7,6	7,3	-1,1
32.20	H. v. Geräten u. Einrichtungen d. Telekommunikationstechnik	-3,7	16,5	6,8	26,2	8,3
32.30	H. v. Rundfunkgeräten sowie phono- u. videotechn. Geräten	-9,1	3,9	7,5	7,6	3,6
32	Rundfunk- u. Nachrichtentechnik	4,8	9,8	7,5	11,0	1,1
33.10	H. v. medizinischen Geräten u. orthopädischen Erzeugnissen	21,0	14,3	22,7	13,3	-0,9
33.20	H. v. Mess-, Kontroll-, Navigations- u. ä. Instrumenten usw.	-	-8,1	-13,6	-8,3	-0,2

Monat Februar 2004

Bruttolohnsumme		Bruttogehaltsumme		Gesamtumsatz			Umsatz aus eigenen Erzeugnissen			WZ 2003
insgesamt	je Arbeiter	insgesamt	je Angest.	insgesamt	darunter Ausland	je tätiger Person	zusammen	darunter Ausland	je tätiger Person	
10,9	2,0	3,0	4,2	45,2	.	35,7	43,8	.	34,4	28.73
10,5	2,4	18,5	4,8	6,3	10,4	-2,6	7,1	14,0	-1,8	28.74
9,4	1,5	6,8	-1,8	2,2	11,2	-5,3	3,5	11,2	-4,2	28.75
5,4	4,5	4,0	4,2	8,4	6,9	7,8	6,8	7,8	6,2	28
4,1	3,7	0,9	2,5	10,5	8,4	10,6	9,6	9,2	9,7	DJ
.	29.11
-3,8	-7,0	-2,2	-4,8	27,9	.	24,0	28,7	.	24,7	29.12
.	29.13
1,6	-3,4	10,5	-0,4	1,7	20,0	-4,6	1,9	20,4	-4,4	29.14
-7,3	2,9	2,3	3,0	29,4	.	39,2	30,8	.	40,7	29.21
-5,6	-13,0	-10,0	-5,5	-33,6	.	-35,9	-36,7	.	-38,9	29.22
3,8	2,1	10,0	4,0	14,4	19,9	10,7	16,5	23,7	12,7	29.23
3,4	-3,2	-11,6	-6,4	-53,6	.	-53,7	-53,7	.	-53,8	29.24
.	29.31
.	29.32
-0,6	3,6	0,5	-3,1	29.41
1,1	2,9	7,8	-4,1	-10,7	53,9	-14,2	-11,3	53,4	-14,7	29.42
0,3	6,8	7,8	6,0	29.43
-15,0	-4,3	-8,7	16,2	-3,0	.	12,6	-6,4	.	8,7	29.51
7,5	-3,9	11,6	-10,0	4,3	.	-10,2	24,7	.	7,4	29.52
13,6	7,0	10,3	7,2	11,5	-23,0	6,2	10,4	-23,0	5,2	29.53
-1,6	-1,9	-4,1	0,6	39,2	63,6	41,0	38,6	63,0	40,5	29.54
2,6	4,2	14,3	3,1	-12,0	.	-14,2	-14,2	.	-16,3	29.55
6,7	5,5	2,7	3,5	-5,4	-17,9	-5,7	-4,5	-17,1	-4,9	29.56
5,1	3,1	4,9	-4,2	-1,4	.	-4,5	-5,1	.	-8,1	29.71
3,4	-3,0	-3,1	-0,8	8,5	.	3,8	10,5	.	5,7	29.72
2,0	0,1	1,5	-0,5	-8,6	-17,3	-10,4	-8,9	-17,3	-10,6	29
2,0	0,1	1,5	-0,5	-8,6	-17,3	-10,4	-8,9	-17,3	-10,6	DK
-5,2	-4,5	-3,9	9,0	-38,3	.	-34,6	-38,0	.	-34,3	30.02
-5,2	-4,5	-3,9	9,0	-38,3	.	-34,6	-38,0	.	-34,3	30
-7,2	-1,5	-4,8	-0,3	-1,8	15,9	3,9	-0,5	11,8	5,2	31.10
0,5	-2,0	-20,1	-2,0	0,5	4,2	7,4	0,6	3,7	7,5	31.20
6,5	-0,6	5,3	4,8	31.30
7,5	-3,9	5,9	10,2	31.40
-7,6	1,0	1,0	3,1	-2,6	-5,7	4,6	-3,8	-12,8	3,3	31.50
12,2	23,4	2,9	18,1	23,5	.	36,7	23,5	.	36,7	31.61
2,5	-1,2	-1,6	0,7	43,9	.	43,4	26,6	.	26,2	31.62
-1,0	0,1	-11,9	-0,2	1,2	8,3	6,2	0,8	3,9	5,7	31
18,1	9,7	13,6	4,0	-1,1	.	-8,8	-15,0	.	-21,6	32.10
9,5	2,5	30,5	4,5	71,1	.	46,9	85,7	.	59,4	32.20
14,5	6,5	3,8	6,4	20,3	42,3	15,8	31,4	41,4	26,5	32.30
16,6	8,5	16,9	4,4	5,1	.	-4,3	-7,0	.	-15,3	32
26,8	3,3	9,9	14,2	2,2	-44,8	-10,6	8,7	-44,5	-4,9	33.10
-20,4	-7,9	4,5	7,0	-44,6	0,4	-39,7	-45,5	-0,6	-40,6	33.20

2. Ergebnisse der Betriebe nach Wirtschaftszweigen

Noch: 2.3. Betriebe, Personen, Arbeitsstunden, Löhne, Gehälter, Umsatz – Veränd. zum Vorjahresmonat (in Prozent)

WZ 2003	Wirtschaftszweig Hauptgruppe	Betriebe	Tätige Personen		Geleistete Arbeits- stunden	Arbeits- stunden je tät. Person
			insgesamt	darunter Arbeiter		
33.30	H. v. industriellen Prozesssteuerungseinrichtungen	14,3	1,5	-1,3	-6,7	-8,1
33.40	H. v. optischen u. fotografischen Geräten	150,0
33.50	H. v. Uhren	-
33	Medizin-, Mess-, Steuer-, Regelungstechnik, Optik, H. v. Uhren	15,2	7,4	8,3	7,2	-0,2
DL	H. v. Büromaschinen; Elektrotechnik, Feinmechanik, Optik	7,1	3,3	3,6	3,6	0,3
34.10	H. v. Kraftwagen u. Kraftwagenmotoren	-
34.20	H. v. Karosserien, Aufbauten u. Anhängern	8,0
34.30	H. v. Teilen u. Zubehör f. Kraftwagen u. Kraftwagenmotoren	5,6	3,3	2,0	3,1	-0,2
34	H. v. Kraftwagen u. Kraftwagenteilen	5,9	2,8	2,2	3,4	0,6
35.11	Schiffbau (oh. Boots- u. Yachtbau)	-
35.12	Boots- u. Yachtbau	-
35.20	Bahnindustrie	10,0	-14,9	-18,1	-12,1	3,3
35.30	Luft- u. Raumfahrzeugbau	-20,0
35.41	H. v. Krafrädern	-
35.42	H. v. Fahrrädern	-	-2,1	-5,6	6,9	9,2
35.43	H. v. Behindertenfahrzeugen	-
35	Sonstiger Fahrzeugbau	-	-12,1	-15,0	-10,9	1,3
DM	Fahrzeugbau	4,6	-0,8	-1,6	0,1	0,9
36.11	H. v. Sitzmöbeln	-5,9	-6,3	-6,9	-4,2	2,2
36.12	H. v. Büro- u. Ladenmöbeln	-5,0	-3,9	-6,5	-9,5	-5,9
36.13	H. v. Küchenmöbeln	-	-4,9	-1,0	-3,2	1,8
36.14	H. v. sonst. Möbeln	-	4,4	5,0	3,4	-1,0
36.15	H. v. Matratzen	-16,7	-12,4	-13,1	-13,2	-0,9
36.22	H. v. Schmuck, Gold-, Silberschmiedew. (oh. Phantasieschm.)	-
36.30	H. v. Musikinstrumenten	-	-6,7	-7,7	-3,4	3,6
36.40	H. v. Sportgeräten	-
36.50	H. v. Spielwaren	-	-4,6	-5,5	-1,2	3,5
36.62	H. v. Besen u. Bürsten	-
36.63	H. v. Erzeugnissen, a. n. g.	-21,4	-7,7	-10,2	-5,6	2,3
36	H. v. Möbeln, Schmuck, Musikinstr., Sportgeräten, Spielw.	-4,8	-4,0	-5,0	-3,0	1,1
37.10	Recycling v. metallischen Altmaterialien u. Reststoffen	-	-44,8	-43,8	-52,0	-13,1
37.20	Recycling v. nicht metallischen Altmaterialien u. Reststoffen	15,8	32,0	33,9	37,5	4,1
37	Recycling	12,5	13,5	16,2	17,1	3,2
DN	H. v. Möbeln, Schmuck, Musikinstr., Sportg., Spielw.; Recycl.	-2,0	-2,5	-3,3	-1,3	1,2
D	Verarbeitendes Gewerbe	5,7	1,6	1,3	2,4	0,7
Hauptgruppen:						
A+EN	Vorleistungsgüterproduzenten und Energie	3,6	2,7	3,0	3,6	0,8
B	Investitionsgüterproduzenten	4,9	0,8	0,4	1,5	0,7
GG	Gebrauchsgüterproduzenten	-2,3	-0,3	-3,2	1,6	1,9
VG	Verbrauchsgüterproduzenten	10,1	1,2	0,5	1,6	0,4
Insgesamt		5,1	1,6	1,3	2,3	0,7

Monat Februar 2004

Bruttolohnsumme		Bruttogehaltsumme		Gesamtumsatz			Umsatz aus eigenen Erzeugnissen			WZ 2003
insgesamt	je Arbeiter	insgesamt	je Angest.	insgesamt	darunter Ausland	je tätiger Person	zusammen	darunter Ausland	je tätiger Person	
1,6	2,9	13,0	6,8	14,6	.	12,9	5,3	.	3,7	33.30
.	33.40
.	33.50
6,6	-1,6	18,3	11,5	-18,4	-5,7	-24,1	-18,2	-5,7	-23,9	33
7,3	3,6	8,1	5,1	-0,5	-16,7	-3,7	-6,7	-17,9	-9,7	DL
.	34.10
.	34.20
3,7	1,7	11,0	2,1	10,8	17,8	7,3	10,6	17,8	7,1	34.30
0,1	-2,1	3,7	-1,9	12,1	2,8	9,1	11,9	2,8	8,9	34
.	35.11
.	35.12
-16,5	2,0	-1,9	4,3	-30,1	.	-17,8	-30,1	.	-17,8	35.20
.	35.30
.	35.41
0,2	6,2	15,3	2,3	35.42
.	35.43
-13,8	1,4	-0,9	3,0	-32,3	-59,2	-23,0	-32,3	-59,3	-23,0	35
-2,8	-1,2	2,1	-0,5	6,5	-1,7	7,4	6,4	-1,7	7,3	DM
8,5	16,4	-1,4	2,5	13,8	.	21,4	14,0	.	21,6	36.11
-9,6	-3,4	-1,5	-3,6	-23,2	.	-20,1	-24,0	.	-21,0	36.12
-2,1	-1,1	-3,2	9,8	8,9	.	14,5	8,1	.	13,7	36.13
7,1	2,1	4,6	2,0	21,5	15,0	16,3	21,6	17,9	16,5	36.14
-8,1	5,7	-1,6	4,6	-6,0	.	7,3	-5,9	.	7,4	36.15
.	36.22
0,6	9,0	1,5	1,5	4,3	9,7	11,8	7,1	13,8	14,9	36.30
.	36.40
-6,7	-1,2	11,4	11,4	36.50
.	36.62
-0,4	10,9	3,5	4,1	-11,3	.	-4,0	-13,0	.	-5,7	36.63
0,3	5,5	1,9	2,2	5,1	.	9,5	5,4	.	9,8	36
-38,3	9,8	-32,9	25,8	37.10
49,2	11,4	27,6	0,3	37.20
29,2	11,2	9,8	2,8	21,9	.	7,4	14,6	.	1,0	37
2,9	6,4	2,9	2,4	7,3	-0,9	10,0	6,4	-2,6	9,1	DN
3,1	1,8	3,7	1,2	3,5	-3,0	1,8	2,8	-4,1	1,1	D
7,7	4,6	5,3	3,1	9,0	-1,6	6,1	4,9	-3,2	2,1	A+EN
-0,2	-0,6	3,3	1,5	1,3	-6,5	0,5	1,5	-6,4	0,7	B
0,9	4,2	16,6	7,3	7,6	3,0	7,9	8,6	3,9	8,8	GG
0,9	0,5	-1,2	-3,7	-1,8	23,1	-2,9	1,2	17,1	0,0	VG
3,2	1,8	3,6	1,3	3,5	-3,0	1,9	2,8	-4,1	1,2	

3. Ergebnisse der Betriebe nach Hauptgruppen und Kreisen

3.1. Betriebe, Personen, Arbeitsstunden, Löhne, Gehälter und Umsatz

Kreis-Nr.	Kreis Regierungsbezirk	Betriebe	Tätige Personen		Geleistete	Arbeits-
			insgesamt	darunter Arbeiter	Arbeits- stunden	stunden je
						tät. Person
					1 000	Std.
61	Chemnitz, Stadt	160	12 655	7 824	1 757	139
	Vorleistungsgüterproduzenten und Energie	59	3 822	2 623	520	136
	Investitionsgüterproduzenten	70	6 461	4 040	900	139
	Gebrauchsgüterproduzenten	1
	Verbrauchsgüterproduzenten	30
66	Plauen, Stadt	55	5 054	3 443	699	138
	Vorleistungsgüterproduzenten und Energie	17	1 386	964	191	138
	Investitionsgüterproduzenten	12	2 307	1 525	333	144
	Gebrauchsgüterproduzenten	2
	Verbrauchsgüterproduzenten	24
67	Zwickau, Stadt	59	12 120	10 048	1 683	139
	Vorleistungsgüterproduzenten und Energie	21	1 401	1 053	192	137
	Investitionsgüterproduzenten	27	9 690	8 260	1 347	139
	Gebrauchsgüterproduzenten	1
	Verbrauchsgüterproduzenten	10
71	Annaberg	99	6 654	5 370	922	139
	Vorleistungsgüterproduzenten und Energie	52	3 598	2 996	485	135
	Investitionsgüterproduzenten	23	1 672	1 265	233	139
	Gebrauchsgüterproduzenten	5	235	188	38	162
	Verbrauchsgüterproduzenten	19	1 149	921	167	145
73	Chemnitzer Land	106	9 391	7 047	1 307	139
	Vorleistungsgüterproduzenten und Energie	39	3 098	2 357	396	128
	Investitionsgüterproduzenten	42	4 672	3 524	692	148
	Gebrauchsgüterproduzenten	1
	Verbrauchsgüterproduzenten	24
77	Freiberg	146	9 469	7 169	1 328	140
	Vorleistungsgüterproduzenten und Energie	73	5 599	4 257	792	141
	Investitionsgüterproduzenten	32	1 516	1 067	211	139
	Gebrauchsgüterproduzenten	14	674	484	94	139
	Verbrauchsgüterproduzenten	27	1 680	1 361	232	138
78	Vogtlandkreis	185	12 712	9 740	1 796	141
	Vorleistungsgüterproduzenten und Energie	60	3 285	2 592	455	139
	Investitionsgüterproduzenten	45	3 957	2 855	590	149
	Gebrauchsgüterproduzenten	17	1 389	1 188	194	140
	Verbrauchsgüterproduzenten	63	4 081	3 105	557	136
81	Mittlerer Erzgebirgskreis	101	5 855	4 570	798	136
	Vorleistungsgüterproduzenten und Energie	50	3 273	2 579	446	136
	Investitionsgüterproduzenten	20	1 200	977	162	135
	Gebrauchsgüterproduzenten	6	351	261	55	157
	Verbrauchsgüterproduzenten	25	1 031	753	135	131

Monat Februar 2004

Bruttolohnsumme		Bruttogehaltsumme		Gesamtumsatz			Umsatz aus eigenen Erzeugnissen			Kreis- Nr.
insgesamt	je Arbeiter	insgesamt	je Angest.	insgesamt	darunter Ausland	je tätiger Person	zusammen	darunter Ausland	je tätiger Person	
1 000 €	€	1 000 €	€	1 000 €		€	1 000 €		€	
14 559	1 861	14 264	2 953	181 918	62 258	14 375	177 002	61 297	13 987	61
4 529	1 727	3 593	2 997	35 480	7 279	9 283	34 167	7 013	8 940	
8 245	2 041	7 563	3 124	119 889	53 155	18 556	118 521	52 658	18 344	
.	
5 960	1 731	5 046	3 132	52 382	19 670	10 364	48 299	17 490	9 557	66
1 594	1 654	1 185	2 808	16 919	6 836	12 207	14 002	4 674	10 102	
3 114	2 042	2 762	3 532	19 757	11 188	8 564	19 557	11 188	8 477	
.	
23 625	2 351	6 820	3 292	406 960	244 198	33 578	402 385	243 175	33 200	67
2 227	2 115	1 143	3 284	16 537	5 303	11 804	14 235	4 420	10 161	
20 121	2 436	4 924	3 443	365 523	238 858	37 722	363 292	238 719	37 491	
.	
7 216	1 344	2 986	2 326	69 278	19 029	10 411	67 807	18 886	10 190	71
4 012	1 339	1 368	2 272	30 718	8 293	8 538	29 927	8 150	8 318	
1 883	1 489	1 071	2 631	28 733	9 027	17 185	28 289	9 027	16 919	
274	1 457	101	2 149	2 387	715	10 157	2 366	715	10 068	
1 046	1 136	446	1 956	7 440	994	6 475	7 226	994	6 289	
11 154	1 583	5 725	2 442	97 713	23 820	10 405	93 501	23 401	9 956	73
3 310	1 404	1 710	2 308	23 099	6 732	7 456	22 353	6 322	7 215	
6 461	1 833	3 387	2 950	63 758	16 223	13 647	63 154	16 219	13 518	
.	
10 840	1 512	5 983	2 601	99 431	29 008	10 501	95 546	28 804	10 090	77
7 071	1 661	3 744	2 790	67 197	27 160	12 002	64 406	26 967	11 503	
1 629	1 527	1 109	2 470	10 140	732	6 689	9 963	732	6 572	
600	1 240	444	2 337	5 904	343	8 760	5 780	332	8 576	
1 539	1 131	685	2 147	16 190	773	9 637	15 397	773	9 165	
13 947	1 432	6 955	2 340	118 739	23 331	9 341	113 440	21 701	8 924	78
3 543	1 367	1 691	2 440	27 260	4 947	8 298	27 191	4 942	8 277	
4 796	1 680	2 899	2 631	43 168	6 471	10 909	40 623	5 491	10 266	
1 700	1 431	449	2 234	10 553	3 201	7 598	9 201	2 557	6 624	
3 908	1 259	1 916	1 963	37 758	8 712	9 252	36 425	8 711	8 926	
.	
5 716	1 251	2 562	1 994	38 813	8 635	6 629	37 062	8 430	6 330	81
3 422	1 327	1 545	2 226	21 780	6 429	6 654	20 607	6 237	6 296	
1 286	1 316	437	1 960	7 912	1 141	6 593	7 731	1 127	6 443	
310	1 188	209	2 322	2 420	790	6 895	2 420	790	6 895	
698	927	372	1 338	6 700	276	6 499	6 303	276	6 113	

3. Ergebnisse der Betriebe nach Hauptgruppen und Kreisen

Noch: 3.1. Betriebe, Personen, Arbeitsstunden, Löhne, Gehälter und Umsatz

Kreis- Nr.	Kreis Regierungsbezirk	Betriebe	Tätige Personen		Geleistete Arbeits- stunden 1 000	Arbeits- stunden je tät. Person Std.
			insgesamt	darunter Arbeiter		
			82	Mittweida	137	8 774
	Vorleistungsgüterproduzenten und Energie	70	4 268	3 145	569	133
	Investitionsgüterproduzenten	35	2 524	1 721	353	140
	Gebrauchsgüterproduzenten	9	473	339	66	140
	Verbrauchsgüterproduzenten	23	1 509	1 163	203	135
88	Stollberg	89	5 424	3 944	711	131
	Vorleistungsgüterproduzenten und Energie	43	2 992	2 308	387	129
	Investitionsgüterproduzenten	26	1 347	902	182	135
	Gebrauchsgüterproduzenten	4	130	97	16	123
	Verbrauchsgüterproduzenten	16	955	637	126	132
91	Aue-Schwarzenberg	107	8 291	6 312	1 171	141
	Vorleistungsgüterproduzenten und Energie	47	4 344	3 325	608	140
	Investitionsgüterproduzenten	34	2 739	2 083	397	145
	Gebrauchsgüterproduzenten	5	222	171	28	126
	Verbrauchsgüterproduzenten	21	986	733	138	140
93	Zwickauer Land	71	4 615	3 706	599	130
	Vorleistungsgüterproduzenten und Energie	30	1 531	1 230	197	129
	Investitionsgüterproduzenten	28	2 463	1 953	320	130
	Gebrauchsgüterproduzenten	1
	Verbrauchsgüterproduzenten	12
	Regierungsbezirk Chemnitz	1 315	101 014	75 541	13 963	138
	Vorleistungsgüterproduzenten und Energie	561	38 597	29 429	5 237	136
	Investitionsgüterproduzenten	394	40 548	30 172	5 719	141
	Gebrauchsgüterproduzenten	66	4 018	3 173	566	141
	Verbrauchsgüterproduzenten	294	17 851	12 767	2 441	137

Monat Februar 2004

Bruttolohnsumme		Bruttogehaltsumme		Gesamtumsatz			Umsatz aus eigenen Erzeugnissen			Kreis- Nr.
insgesamt	je Arbeiter	insgesamt	je Angest.	insgesamt	darunter Ausland	je tätiger Person	zusammen	darunter Ausland	je tätiger Person	
1 000 €	€	1 000 €	€	1 000 €		€	1 000 €		€	
9 898	1 554	6 014	2 500	87 409	19 767	9 962	84 667	19 643	9 650	82
5 090	1 618	2 992	2 664	47 194	9 472	11 058	45 391	9 385	10 635	
3 163	1 838	2 212	2 755	27 363	9 716	10 841	26 761	9 679	10 603	
408	1 204	256	1 910	3 080	91	6 512	3 013	91	6 370	
1 237	1 064	554	1 601	9 772	488	6 476	9 502	488	6 297	
5 401	1 369	3 222	2 177	41 640	5 637	7 677	40 262	5 563	7 423	88
3 324	1 440	1 596	2 333	28 920	4 755	9 666	28 009	4 696	9 361	
1 267	1 405	1 096	2 463	8 021	679	5 955	7 816	679	5 803	
103	1 062	66	2 000	625	-	4 808	625	-	4 808	
707	1 110	464	1 459	4 074	204	4 266	3 812	188	3 992	
9 367	1 484	4 875	2 463	76 220	15 934	9 193	62 824	11 203	7 577	91
5 528	1 663	2 895	2 841	47 484	10 835	10 931	35 976	6 644	8 282	
2 942	1 412	1 512	2 305	20 757	3 376	7 578	20 147	3 240	7 356	
182	1 064	113	2 216	1 705	953	7 680	1 692	953	7 622	
715	975	355	1 403	6 274	769	6 363	5 008	365	5 079	
5 179	1 397	2 280	2 508	42 831	8 989	9 281	42 277	8 989	9 161	93
1 649	1 341	826	2 744	15 076	3 607	9 847	14 774	3 607	9 650	
2 920	1 495	1 267	2 484	23 323	5 297	9 469	23 101	5 297	9 379	
.	
.	
122 861	1 626	66 734	2 620	1 313 333	480 277	13 001	1 265 071	468 583	12 524	
45 300	1 539	24 287	2 649	377 663	101 646	9 785	351 039	93 058	9 095	
57 827	1 917	30 240	2 914	738 344	355 863	18 209	728 954	354 055	17 978	
4 417	1 392	1 914	2 265	45 494	6 202	11 323	43 871	5 540	10 919	
15 316	1 200	10 292	2 024	151 832	16 566	8 506	141 207	15 930	7 910	

3. Ergebnisse der Betriebe nach Hauptgruppen und Kreisen

Noch: 3.1. Betriebe, Personen, Arbeitsstunden, Löhne, Gehälter und Umsatz

Kreis-Nr.	Kreis Regierungsbezirk	Betriebe	Tätige Personen		Geleistete Arbeits- stunden	Arbeits- stunden je tät. Person
			insgesamt	darunter Arbeiter		
					1 000	Std.
62	Dresden, Stadt	240	25 471	12 751	3 460	136
	Vorleistungsgüterproduzenten und Energie	78	11 966	5 932	1 593	133
	Investitionsgüterproduzenten	103	8 047	4 357	1 125	140
	Gebrauchsgüterproduzenten	9	531	197	79	149
	Verbrauchsgüterproduzenten	50	4 927	2 265	664	135
63	Görlitz, Stadt	24	2 930	1 974	409	140
	Vorleistungsgüterproduzenten und Energie	5
	Investitionsgüterproduzenten	10
	Gebrauchsgüterproduzenten	1
	Verbrauchsgüterproduzenten	8	295	185	37	125
64	Hoyerswerda, Stadt	14	598	458	77	129
	Vorleistungsgüterproduzenten und Energie	5
	Investitionsgüterproduzenten	6
	Verbrauchsgüterproduzenten	3	189	133	23	122
72	Bautzen	119	8 567	6 223	1 193	139
	Vorleistungsgüterproduzenten und Energie	47	2 902	2 281	392	135
	Investitionsgüterproduzenten	35	3 259	2 266	464	142
	Gebrauchsgüterproduzenten	7	696	540	99	142
	Verbrauchsgüterproduzenten	30	1 710	1 136	237	139
80	Meißen	109	9 583	6 764	1 294	135
	Vorleistungsgüterproduzenten und Energie	56	4 835	3 481	634	131
	Investitionsgüterproduzenten	35	3 692	2 542	518	140
	Gebrauchsgüterproduzenten	2
	Verbrauchsgüterproduzenten	16
84	Niederschlesischer Oberlausitzkreis	60	4 688	3 383	586	125
	Vorleistungsgüterproduzenten und Energie	32	2 755	1 954	334	121
	Investitionsgüterproduzenten	16	1 090	791	137	126
	Gebrauchsgüterproduzenten	2
	Verbrauchsgüterproduzenten	10
85	Riesa-Großenhain	81	7 387	5 462	1 022	138
	Vorleistungsgüterproduzenten und Energie	39	5 188	3 828	725	140
	Investitionsgüterproduzenten	25	1 274	922	174	137
	Gebrauchsgüterproduzenten	2
	Verbrauchsgüterproduzenten	15
86	Löbau-Zittau	101	6 512	4 718	896	138
	Vorleistungsgüterproduzenten und Energie	41	2 322	1 732	323	139
	Investitionsgüterproduzenten	22	1 562	996	219	140
	Gebrauchsgüterproduzenten	6	552	409	78	141
	Verbrauchsgüterproduzenten	32	2 076	1 581	275	132

Monat Februar 2004

Bruttolohnsumme		Bruttogehaltsumme		Gesamtumsatz			Umsatz aus eigenen Erzeugnissen			Kreis- Nr.
insgesamt	je Arbeiter	insgesamt	je Angest.	insgesamt	darunter Ausland	je tätiger Person	zusammen	darunter Ausland	je tätiger Person	
1 000 €	€	1 000 €	€	1 000 €		€	1 000 €		€	
27 982	2 194	44 522	3 500	408 447	122 502	16 036	371 911	120 192	14 601	62
14 629	2 466	22 746	3 770	191 257	88 378	15 983	163 354	87 213	13 652	
8 473	1 945	11 807	3 200	107 874	24 925	13 405	105 119	24 519	13 063	
303	1 538	1 111	3 326	4 120	499	7 759	4 028	499	7 586	
4 577	2 021	8 858	3 328	105 196	8 700	21 351	99 409	7 961	20 176	
3 694	1 871	3 268	3 418	29 446	10 339	10 050	28 172	10 272	9 615	63
.	
.	
.	
230	1 243	270	2 455	2 274	507	7 708	2 147	507	7 278	
779	1 701	301	2 150	5 561	519	9 299	5 534	519	9 254	64
.	
.	
201	1 511	89	1 589	2 549	-	13 487	2 549	-	13 487	
.	
9 782	1 572	6 070	2 590	94 780	12 534	11 063	89 734	12 179	10 474	72
3 293	1 444	1 371	2 208	25 335	4 529	8 730	22 507	4 527	7 756	
4 271	1 885	3 238	3 261	31 125	5 083	9 550	29 189	4 730	8 956	
785	1 454	355	2 276	9 901	1 040	14 226	9 901	1 040	14 226	
1 434	1 262	1 105	1 925	28 418	1 882	16 619	28 137	1 882	16 454	
12 659	1 872	8 704	3 088	98 211	37 203	10 248	88 593	33 656	9 245	80
5 748	1 651	3 934	2 905	40 589	7 625	8 395	35 227	6 852	7 286	
5 905	2 323	4 150	3 609	49 926	29 353	13 523	45 826	26 579	12 412	
.	
.	
5 794	1 713	3 587	2 749	41 965	5 765	8 952	39 757	5 749	8 481	84
3 636	1 861	2 436	3 041	22 276	3 405	8 086	21 144	3 397	7 675	
1 381	1 746	873	2 920	7 199	2 097	6 605	7 010	2 093	6 431	
.	
.	
9 116	1 669	5 884	3 057	145 668	39 704	19 720	136 547	37 537	18 485	85
6 769	1 768	4 474	3 290	120 331	36 909	23 194	114 549	34 792	22 080	
1 540	1 670	1 023	2 906	10 881	1 881	8 541	10 520	1 862	8 257	
.	
.	
6 072	1 287	3 928	2 190	46 779	7 246	7 184	46 137	7 200	7 085	86
2 182	1 260	1 369	2 320	15 654	3 173	6 742	15 400	3 135	6 632	
1 319	1 324	1 191	2 104	9 134	2 295	5 848	9 089	2 295	5 819	
644	1 575	384	2 685	2 740	520	4 964	2 522	517	4 569	
1 927	1 219	984	1 988	19 250	1 258	9 273	19 126	1 253	9 213	

3. Ergebnisse der Betriebe nach Hauptgruppen und Kreisen

Noch: 3.1. Betriebe, Personen, Arbeitsstunden, Löhne, Gehälter und Umsatz

Kreis-Nr.	Kreis Regierungsbezirk	Betriebe	Tätige Personen		Geleistete	Arbeits-
			insgesamt	darunter Arbeiter	Arbeits- stunden	stun- den je tät. Person
87	Sächsische Schweiz	87	5 760	4 198	785	136
	Vorleistungsgüterproduzenten und Energie	49	2 981	2 259	413	139
	Investitionsgüterproduzenten	24	1 802	1 276	232	129
	Gebrauchsgüterproduzenten	2
	Verbrauchsgüterproduzenten	12
90	Weißeritzkreis	77	5 498	3 825	732	133
	Vorleistungsgüterproduzenten und Energie	32	2 699	2 124	359	133
	Investitionsgüterproduzenten	24	1 037	732	129	124
	Gebrauchsgüterproduzenten	9	1 106	602	158	143
	Verbrauchsgüterproduzenten	12	656	367	86	131
92	Kamenz	153	10 633	7 208	1 428	134
	Vorleistungsgüterproduzenten und Energie	72	4 091	3 046	550	134
	Investitionsgüterproduzenten	38	2 834	1 847	391	138
	Gebrauchsgüterproduzenten	5	391	302	52	133
	Verbrauchsgüterproduzenten	38	3 317	2 013	436	131
	Regierungsbezirk Dresden	1 065	87 627	56 964	11 880	136
	Vorleistungsgüterproduzenten und Energie	456	40 353	27 091	5 406	134
	Investitionsgüterproduzenten	338	26 995	17 364	3 728	138
	Gebrauchsgüterproduzenten	45	3 688	2 384	522	142
	Verbrauchsgüterproduzenten	226	16 591	10 125	2 224	134

Monat Februar 2004

Bruttolohnsumme		Bruttogehaltsumme		Gesamtumsatz			Umsatz aus eigenen Erzeugnissen			Kreis- Nr.
insgesamt	je Arbeiter	insgesamt	je Angest.	insgesamt	darunter Ausland	je tätiger Person	zusammen	darunter Ausland	je tätiger Person	
1 000 €	€	1 000 €	€	1 000 €		€	1 000 €		€	
6 517	1 552	3 876	2 481	59 855	11 690	10 391	58 219	11 649	10 107	87
3 403	1 506	1 889	2 616	30 722	9 549	10 306	29 182	9 510	9 789	
2 199	1 723	1 512	2 875	20 858	789	11 575	20 835	787	11 562	
.	
5 706	1 492	3 878	2 318	47 197	9 985	8 584	46 547	9 895	8 466	90
3 455	1 627	1 463	2 544	28 152	4 473	10 431	27 786	4 459	10 295	
1 027	1 403	866	2 839	5 349	863	5 158	5 274	862	5 086	
882	1 465	1 235	2 450	11 161	4 587	10 091	11 010	4 513	9 955	
342	932	315	1 090	2 535	61	3 864	2 478	61	3 777	
10 862	1 507	8 377	2 446	249 993	38 797	23 511	208 962	27 644	19 652	92
4 379	1 438	2 967	2 839	36 938	6 873	9 029	36 043	6 815	8 810	
3 168	1 715	2 649	2 684	40 109	17 649	14 153	37 847	16 891	13 355	
388	1 285	202	2 270	3 883	1 953	9 931	3 883	1 953	9 931	
2 928	1 455	2 559	1 962	169 063	12 323	50 969	131 189	1 985	39 550	
98 963	1 737	92 397	3 013	1 227 903	296 283	14 013	1 120 113	276 492	12 783	
48 184	1 779	43 039	3 245	516 581	167 839	12 802	470 389	163 625	11 657	
32 616	1 878	30 117	3 127	307 294	92 362	11 383	294 502	87 977	10 910	
3 489	1 464	3 442	2 640	35 790	9 108	9 704	35 281	9 028	9 566	
14 675	1 449	15 799	2 443	368 239	26 974	22 195	319 941	15 862	19 284	

3. Ergebnisse der Betriebe nach Hauptgruppen und Kreisen

Noch: 3.1. Betriebe, Personen, Arbeitsstunden, Löhne, Gehälter und Umsatz

Kreis-Nr.	Kreis Regierungsbezirk	Betriebe	Tätige Personen		Geleistete Arbeits- stunden	Arbeits- stunden je tät. Person
			insgesamt	darunter Arbeiter		
					1 000	Std.
65	Leipzig, Stadt	172	13 110	7 768	1 777	136
	Vorleistungsgüterproduzenten und Energie	66	3 505	2 425	495	141
	Investitionsgüterproduzenten	65	6 076	3 496	813	134
	Gebrauchsgüterproduzenten	4	182	151	26	143
	Verbrauchsgüterproduzenten	37	3 347	1 696	443	132
74	Delitzsch	82	5 938	3 966	825	139
	Vorleistungsgüterproduzenten und Energie	46	2 578	1 812	357	138
	Investitionsgüterproduzenten	24	2 062	1 297	287	139
	Gebrauchsgüterproduzenten	2
	Verbrauchsgüterproduzenten	10
75	Döbeln	76	5 267	4 010	748	142
	Vorleistungsgüterproduzenten und Energie	28	1 310	993	189	144
	Investitionsgüterproduzenten	28	2 426	1 889	347	143
	Gebrauchsgüterproduzenten	4	178	131	23	129
	Verbrauchsgüterproduzenten	16	1 353	997	188	139
79	Leipziger Land	82	5 212	3 427	712	137
	Vorleistungsgüterproduzenten und Energie	28	2 313	1 583	320	138
	Investitionsgüterproduzenten	31	1 480	962	207	140
	Gebrauchsgüterproduzenten	3	235	197	32	136
	Verbrauchsgüterproduzenten	20	1 184	685	152	128
83	Muldentalkreis	103	5 007	3 610	688	137
	Vorleistungsgüterproduzenten und Energie	58	2 590	1 798	362	140
	Investitionsgüterproduzenten	24	1 192	829	169	142
	Verbrauchsgüterproduzenten	21	1 225	983	157	128
89	Torgau-Oschatz	65	4 218	3 215	569	135
	Vorleistungsgüterproduzenten und Energie	32	2 061	1 622	273	132
	Investitionsgüterproduzenten	15	536	371	71	132
	Gebrauchsgüterproduzenten	1
	Verbrauchsgüterproduzenten	17
	Regierungsbezirk Leipzig	580	38 752	25 996	5 319	137
	Vorleistungsgüterproduzenten und Energie	258	14 357	10 233	1 997	139
	Investitionsgüterproduzenten	187	13 772	8 844	1 894	138
	Gebrauchsgüterproduzenten	14	857	711	117	137
	Verbrauchsgüterproduzenten	121	9 766	6 208	1 311	134

Monat Februar 2004

Bruttolohnsumme		Bruttogehaltsumme		Gesamtumsatz			Umsatz aus eigenen Erzeugnissen			Kreis- Nr.
insgesamt	je Arbeiter	insgesamt	je Angest.	insgesamt	darunter Ausland	je tätiger Person	zusammen	darunter Ausland	je tätiger Person	
1 000 €	€	1 000 €	€	1 000 €		€	1 000 €		€	
14 919	1 921	17 927	3 356	139 271	29 991	10 623	127 781	29 792	9 747	65
4 546	1 875	3 425	3 171	46 588	11 304	13 292	40 615	11 299	11 588	
6 989	1 999	9 969	3 864	57 491	11 895	9 462	53 540	11 701	8 812	
244	1 616	78	2 516	649	141	3 566	601	141	3 302	
3 140	1 851	4 455	2 698	34 543	6 651	10 321	33 024	6 651	9 867	
6 722	1 695	5 571	2 825	78 604	14 886	13 237	76 100	14 855	12 816	74
2 884	1 592	2 371	3 095	41 845	9 123	16 232	40 864	9 118	15 851	
2 483	1 914	2 093	2 736	21 757	4 964	10 551	20 710	4 939	10 044	
.	
6 224	1 552	3 292	2 619	74 181	15 247	14 084	67 320	14 875	12 781	75
1 517	1 528	789	2 489	13 390	2 472	10 221	12 908	2 365	9 853	
3 368	1 783	1 543	2 873	33 881	8 452	13 966	33 258	8 418	13 709	
147	1 122	102	2 170	965	205	5 421	965	205	5 421	
1 193	1 197	859	2 413	25 945	4 117	19 176	20 188	3 887	14 921	
5 648	1 648	4 658	2 610	73 847	28 191	14 169	71 370	28 125	13 693	79
3 060	1 933	2 332	3 195	55 427	27 582	23 963	53 924	27 582	23 313	
1 485	1 544	1 592	3 073	8 640	248	5 838	7 903	248	5 340	
276	1 401	95	2 500	971	70	4 132	943	63	4 013	
826	1 206	638	1 279	8 808	290	7 439	8 600	233	7 264	
5 474	1 516	3 400	2 434	52 827	8 506	10 551	50 615	8 386	10 109	83
2 903	1 615	2 026	2 558	30 945	4 885	11 948	29 483	4 765	11 383	
1 366	1 648	929	2 559	12 741	3 292	10 689	12 186	3 292	10 223	
1 205	1 226	446	1 843	9 141	329	7 462	8 946	329	7 303	
4 510	1 403	2 092	2 086	41 627	7 566	9 869	37 328	6 037	8 850	89
2 646	1 631	1 120	2 551	29 233	7 338	14 184	25 960	5 821	12 596	
493	1 329	362	2 194	2 416	130	4 507	2 318	117	4 325	
.	
43 497	1 673	36 940	2 896	460 357	104 387	11 880	430 515	102 070	11 109	
17 556	1 716	12 062	2 925	217 427	62 702	15 144	203 753	60 949	14 192	
16 184	1 830	16 487	3 346	136 926	28 982	9 942	129 917	28 715	9 433	
947	1 332	346	2 370	4 111	516	4 797	4 010	508	4 679	
8 810	1 419	8 044	2 261	101 892	12 187	10 433	92 835	11 899	9 506	

3. Ergebnisse der Betriebe nach Hauptgruppen und Kreisen

3.2. Betriebe, Personen, Arbeitsstunden, Löhne, Gehälter, Umsatz – Veränderung zum Vormonat (in Prozent)

Kreis-Nr.	Kreis Regierungsbezirk	Betriebe	Tätige Personen		Geleistete Arbeits- stunden	Arbeits- stunden je tät. Person
			insgesamt	darunter Arbeiter		
61	Chemnitz, Stadt	-	-1,3	0,1	-7,5	-6,3
	Vorleistungsgüterproduzenten und Energie	1,7	0,8	0,3	-3,3	-4,1
	Investitionsgüterproduzenten	-1,4	-3,1	-0,2	-9,9	-7,0
	Gebrauchsgüterproduzenten	-
	Verbrauchsgüterproduzenten	-
66	Plauen, Stadt	-	-0,1	0,3	5,6	5,7
	Vorleistungsgüterproduzenten und Energie	-	1,0	1,9	12,4	11,2
	Investitionsgüterproduzenten	-	-0,4	-0,5	8,1	8,5
	Gebrauchsgüterproduzenten	-
	Verbrauchsgüterproduzenten	-
67	Zwickau, Stadt	-1,7	-0,1	-0,2	-4,9	-4,8
	Vorleistungsgüterproduzenten und Energie	-4,5	-0,6	-1,1	-3,0	-2,4
	Investitionsgüterproduzenten	-	0,0	0,0	-5,6	-5,6
	Gebrauchsgüterproduzenten	-
	Verbrauchsgüterproduzenten	-
71	Annaberg	-1,0	1,0	2,2	-0,1	-1,1
	Vorleistungsgüterproduzenten und Energie	-	2,4	4,3	1,7	-0,7
	Investitionsgüterproduzenten	-	-0,1	0,5	-	0,1
	Gebrauchsgüterproduzenten	-	-0,4	-0,5	-5,0	-4,6
	Verbrauchsgüterproduzenten	-5,0	-1,2	-1,2	-2,9	-1,7
73	Chemnitzer Land	-	0,0	0,8	-0,1	-0,1
	Vorleistungsgüterproduzenten und Energie	-	-0,3	-0,3	1,8	2,1
	Investitionsgüterproduzenten	-	0,3	0,4	-1,0	-1,3
	Gebrauchsgüterproduzenten	-
	Verbrauchsgüterproduzenten	-
77	Freiberg	-	0,7	0,9	-2,0	-2,7
	Vorleistungsgüterproduzenten und Energie	-	0,9	0,7	-3,9	-4,8
	Investitionsgüterproduzenten	-	0,4	1,9	3,9	3,5
	Gebrauchsgüterproduzenten	-	0,9	0,8	4,4	3,5
	Verbrauchsgüterproduzenten	-	0,2	1,0	-2,1	-2,3
78	Vogtlandkreis	-1,1	-0,2	-0,1	0,4	0,6
	Vorleistungsgüterproduzenten und Energie	-1,6	0,5	1,3	-1,3	-1,8
	Investitionsgüterproduzenten	-	-0,4	-0,8	7,7	8,1
	Gebrauchsgüterproduzenten	-	-0,6	-0,5	-3,0	-2,4
	Verbrauchsgüterproduzenten	-1,6	-0,3	-0,4	-4,1	-3,8
81	Mittlerer Erzgebirgskreis	-	0,3	0,2	-1,5	-1,8
	Vorleistungsgüterproduzenten und Energie	-	0,6	0,7	-3,3	-3,9
	Investitionsgüterproduzenten	-	1,7	1,9	5,2	3,4
	Gebrauchsgüterproduzenten	-	-4,9	-6,1	-3,5	1,4
	Verbrauchsgüterproduzenten	-	-0,6	-1,6	-2,2	-1,6

Monat Februar 2004

Bruttolohnsumme		Bruttogehaltsumme		Gesamtumsatz			Umsatz aus eigenen Erzeugnissen			Kreis-Nr.
insgesamt	je Arbeiter	insgesamt	je Angest.	insgesamt	darunter Ausland	je tätiger Person	zusammen	darunter Ausland	je tätiger Person	
-5,4	-5,5	-10,0	-6,7	15,0	42,1	16,6	16,3	41,8	17,9	61
-7,6	-7,9	-14,5	-16,0	3,5	15,8	2,7	4,9	16,1	4,1	
-4,0	-3,7	-11,2	-3,9	23,5	46,5	27,5	24,9	46,3	28,9	
.	
-2,5	-2,8	-1,3	-0,5	19,4	68,4	19,5	20,4	81,3	20,5	66
-2,9	-4,7	1,3	2,2	6,0	-1,3	4,9	5,2	-4,7	4,1	
-0,5	0,0	-0,3	-0,2	80,7	274,8	81,4	82,1	274,8	82,8	
.	
1,1	1,3	7,2	6,8	9,9	3,9	10,0	10,0	4,2	10,1	67
0,1	1,2	-0,6	-1,5	4,0	-12,8	4,7	10,4	0,1	11,1	
1,8	1,8	9,3	9,3	10,8	4,3	10,8	10,6	4,2	10,6	
.	
-2,6	-4,8	-2,1	1,8	12,4	0,1	11,3	12,7	0,4	11,5	71
-0,8	-4,9	-0,4	6,3	10,8	1,9	8,3	10,9	2,1	8,3	
-6,2	-6,7	-2,7	-1,1	21,6	-0,2	21,6	21,9	-0,2	22,0	
5,4	5,9	-1,0	-1,0	3,8	13,9	4,3	6,3	23,5	6,7	
-4,7	-3,6	-5,3	-4,1	-7,0	-16,8	-5,8	-7,0	-16,8	-5,8	73
-3,6	-4,4	-2,8	-0,4	-3,9	3,8	-4,0	-4,0	4,8	-4,1	
-6,9	-6,6	-4,0	-3,9	-2,3	-2,0	-2,1	-2,2	1,0	-1,9	
-2,2	-2,6	-2,5	-2,6	-6,2	6,1	-6,5	-6,3	6,2	-6,6	
.	77
-3,6	-4,5	2,3	2,2	1,1	3,4	0,3	0,7	3,7	0,0	
-4,2	-4,9	1,4	-0,4	-0,7	4,4	-1,6	-0,7	4,7	-1,6	
-3,3	-5,1	-0,4	2,7	15,7	-30,0	15,2	15,1	-30,0	14,6	
-2,0	-2,8	1,6	0,5	28,1	-21,5	27,0	27,8	-18,0	26,6	78
-1,7	-2,7	13,0	16,9	-6,6	36,6	-6,8	-8,4	36,6	-8,6	
-5,9	-5,8	-7,1	-6,7	5,6	-8,1	5,8	5,8	-7,0	6,0	
-5,3	-6,5	-0,5	1,8	2,9	-1,7	2,4	2,9	-1,8	2,4	
-7,4	-6,7	-8,0	-8,5	16,0	-21,7	16,4	17,0	-20,5	17,5	81
-6,0	-5,5	-22,7	-22,0	6,5	5,7	7,1	8,4	9,5	9,0	
-4,3	-4,0	-6,8	-6,7	-2,8	-3,8	-2,4	-3,0	-3,8	-2,7	
-3,3	-3,5	-0,7	-1,4	4,1	14,5	3,8	3,6	15,1	3,3	
-2,9	-3,5	-0,3	-0,7	3,5	8,7	2,8	2,6	9,3	2,0	81
-3,6	-5,4	0,2	-0,7	12,9	54,6	11,1	12,6	53,1	10,7	
-3,4	2,9	-8,3	-7,3	3,7	7,8	9,0	3,9	7,8	9,2	
-4,8	-3,3	1,6	-0,6	-3,0	82,8	-2,5	-2,9	82,8	-2,3	

3. Ergebnisse der Betriebe nach Hauptgruppen und Kreisen

Noch: 3.2. Betriebe, Personen, Arbeitsstunden, Löhne, Gehälter, Umsatz – Veränderung zum Vormonat (in Prozent)

Kreis-Nr.	Kreis Regierungsbezirk	Betriebe	Tätige Personen		Geleistete Arbeits- stunden	Arbeits- stunden je tät. Person
			insgesamt	darunter Arbeiter		
82	Mittweida	-0,7	0,4	0,5	-2,3	-2,7
	Vorleistungsgüterproduzenten und Energie	-	1,3	1,4	-1,4	-2,6
	Investitionsgüterproduzenten	-2,8	-0,6	-0,3	-2,5	-1,9
	Gebrauchsgüterproduzenten	-	0,2	0,3	-2,9	-3,1
	Verbrauchsgüterproduzenten	-	-0,5	-0,3	-4,7	-4,3
88	Stollberg	-	0,7	0,6	-3,3	-3,9
	Vorleistungsgüterproduzenten und Energie	-	1,3	1,2	-2,5	-3,8
	Investitionsgüterproduzenten	-	0,5	0,1	-1,6	-2,1
	Gebrauchsgüterproduzenten	-	-0,8	-1,0	-5,9	-5,2
	Verbrauchsgüterproduzenten	-	-0,7	-0,8	-6,7	-6,0
91	Aue-Schwarzenberg	-	0,2	0,1	-3,0	-3,2
	Vorleistungsgüterproduzenten und Energie	-	0,0	-0,4	-4,4	-4,4
	Investitionsgüterproduzenten	-	1,3	1,6	0,8	-0,5
	Gebrauchsgüterproduzenten	-	-1,3	-1,7	-12,5	-11,3
	Verbrauchsgüterproduzenten	-	-1,3	-1,3	-5,5	-4,2
93	Zwickauer Land	-	0,3	2,2	-3,1	-3,3
	Vorleistungsgüterproduzenten und Energie	-	0,1	0,2	-7,1	-7,1
	Investitionsgüterproduzenten	-	0,2	2,1	-0,6	-0,8
	Gebrauchsgüterproduzenten	-
	Verbrauchsgüterproduzenten	-
	Regierungsbezirk Chemnitz	-0,4	0,0	0,5	-2,3	-2,4
	Vorleistungsgüterproduzenten und Energie	-0,2	0,8	0,9	-1,9	-2,7
	Investitionsgüterproduzenten	-0,5	-0,4	0,3	-2,0	-1,6
	Gebrauchsgüterproduzenten	-	-0,7	-0,8	-1,0	-0,4
	Verbrauchsgüterproduzenten	-0,7	-0,3	0,4	-4,3	-4,0

Monat Februar 2004

Bruttolohnsumme		Bruttogehaltsumme		Gesamtumsatz			Umsatz aus eigenen Erzeugnissen			Kreis-Nr.
insgesamt	je Arbeiter	insgesamt	je Angest.	insgesamt	darunter Ausland	je tätiger Person	zusammen	darunter Ausland	je tätiger Person	
-4,3	-4,8	-1,2	-1,1	5,3	5,2	4,9	5,4	5,3	5,0	82
-3,6	-4,9	2,4	1,4	5,5	-1,0	4,2	4,4	-0,8	3,1	
-5,3	-5,0	-4,9	-3,7	5,9	12,5	6,6	8,3	12,4	9,0	
-1,9	-2,2	-3,4	-3,4	1,2	-47,1	1,0	0,8	-47,1	0,6	
-5,1	-4,8	-3,8	-3,0	3,8	18,4	4,3	3,7	18,4	4,2	
-4,3	-4,8	0,4	-0,6	2,1	-0,2	1,4	1,6	-0,6	0,9	88
-2,2	-3,4	-0,6	-2,2	1,5	-0,1	0,2	0,7	-0,3	-0,6	
-7,2	-7,3	3,0	1,6	2,9	-7,6	2,3	3,6	-7,6	3,1	
-7,2	-6,3	-1,5	-1,5	-3,4	x	-2,7	-3,4	x	-2,7	
-7,7	-7,0	-1,9	-1,3	6,0	32,5	6,7	5,4	22,9	6,2	
-5,9	-6,0	-0,7	-1,2	14,6	-2,5	14,4	16,4	-3,8	16,2	91
-6,2	-5,9	0,2	-0,9	12,8	-7,7	12,9	15,6	-11,0	15,6	
-4,2	-5,7	-2,0	-2,3	23,9	11,5	22,4	23,7	11,5	22,1	
-10,3	-8,8	0,9	0,9	-3,4	-8,6	-2,1	-3,5	-8,6	-2,2	
-8,9	-7,7	-3,3	-2,1	6,1	46,8	7,5	4,8	51,5	6,2	
-1,2	-3,4	1,3	8,9	3,7	-3,6	3,4	3,9	-3,6	3,6	93
-3,3	-3,6	5,2	5,9	-2,9	-0,7	-3,0	-2,6	-0,6	-2,7	
-0,1	-2,2	-0,4	6,6	7,2	-6,2	7,0	7,3	-6,2	7,1	
.	
.	
-3,3	-3,8	-2,8	-1,5	8,1	8,3	8,0	8,3	8,7	8,3	
-4,2	-5,1	-2,1	-2,3	3,9	0,7	3,1	4,0	1,9	3,2	
-2,0	-2,3	-3,3	-1,0	12,8	11,0	13,3	13,0	11,0	13,5	
-4,8	-4,1	-7,4	-7,1	6,7	1,0	7,4	7,1	3,4	7,8	
-4,7	-5,1	-1,9	0,3	-1,8	4,8	-1,5	-2,4	2,9	-2,1	

3. Ergebnisse der Betriebe nach Hauptgruppen und Kreisen

Noch: 3.2. Betriebe, Personen, Arbeitsstunden, Löhne, Gehälter, Umsatz – Veränderung zum Vormonat (in Prozent)

Kreis-Nr.	Kreis Regierungsbezirk	Betriebe	Tätige Personen		Geleistete Arbeits- stunden	Arbeits- stunden je tät. Person
			insgesamt	darunter Arbeiter		
62	Dresden, Stadt	1,3	0,1	0,1	-2,1	-2,2
	Vorleistungsgüterproduzenten und Energie	1,3	0,5	-0,4	-0,4	-0,9
	Investitionsgüterproduzenten	1,0	-0,4	0,7	-2,8	-2,4
	Gebrauchsgüterproduzenten	-	-1,8	-2,0	1,3	3,2
	Verbrauchsgüterproduzenten	2,0	0,2	0,7	-5,0	-5,2
63	Görlitz, Stadt	-	-3,0	-4,0	1,2	4,3
	Vorleistungsgüterproduzenten und Energie	-
	Investitionsgüterproduzenten	-
	Gebrauchsgüterproduzenten	-
	Verbrauchsgüterproduzenten	-	-0,3	0,5	-2,6	-2,3
64	Hoyerswerda, Stadt	-	-1,2	0,7	-4,9	-3,8
	Vorleistungsgüterproduzenten und Energie	-
	Investitionsgüterproduzenten	-
	Verbrauchsgüterproduzenten	-	-3,1	2,3	-11,5	-8,7
72	Bautzen	-	0,1	-0,2	-2,3	-2,4
	Vorleistungsgüterproduzenten und Energie	-	0,6	0,1	-0,8	-1,4
	Investitionsgüterproduzenten	-	-0,5	-0,7	-3,7	-3,3
	Gebrauchsgüterproduzenten	-	0,3	-	-1,0	-1,3
	Verbrauchsgüterproduzenten	-	-	0,2	-3,3	-3,3
80	Meißen	-0,9	0,9	1,9	-1,1	-2,0
	Vorleistungsgüterproduzenten und Energie	-1,8	0,9	1,3	-2,0	-2,9
	Investitionsgüterproduzenten	-	0,9	3,1	-1,9	-2,8
	Gebrauchsgüterproduzenten	-
	Verbrauchsgüterproduzenten	-
84	Niederschlesischer Oberlausitzkreis	-	1,4	0,9	-2,5	-3,8
	Vorleistungsgüterproduzenten und Energie	-	1,8	1,9	-3,5	-5,2
	Investitionsgüterproduzenten	-	-0,3	-2,6	-4,2	-3,9
	Gebrauchsgüterproduzenten	-
	Verbrauchsgüterproduzenten	-
85	Riesa-Großenhain	-	0,0	-0,2	-3,6	-3,5
	Vorleistungsgüterproduzenten und Energie	-	0,6	0,6	-4,6	-5,1
	Investitionsgüterproduzenten	-	-0,4	-0,6	-1,7	-1,3
	Gebrauchsgüterproduzenten	-
	Verbrauchsgüterproduzenten	-
86	Löbau-Zittau	-1,9	-0,8	-0,4	-3,6	-2,8
	Vorleistungsgüterproduzenten und Energie	-	0,3	0,4	0,9	0,7
	Investitionsgüterproduzenten	-4,3	-1,3	-1,3	-6,0	-4,7
	Gebrauchsgüterproduzenten	-	-2,1	-2,9	-2,5	-0,4
	Verbrauchsgüterproduzenten	-3,0	-1,2	-0,1	-7,1	-5,9

Monat Februar 2004

Bruttolohnsumme		Bruttogehaltsumme		Gesamtumsatz			Umsatz aus eigenen Erzeugnissen			Kreis-Nr.
insgesamt	je Arbeiter	insgesamt	je Angest.	insgesamt	darunter Ausland	je tätiger Person	zusammen	darunter Ausland	je tätiger Person	
4,2	4,0	-2,2	-2,3	-7,5	-6,1	-7,6	-8,4	-6,8	-8,5	62
17,0	17,5	-4,8	-6,0	-4,9	-9,7	-5,3	-5,4	-10,0	-5,9	
-4,9	-5,5	-4,7	-3,0	2,5	-7,3	3,0	2,5	-7,3	2,9	
1,7	3,7	1,2	3,0	69,7	10,9	72,9	69,6	10,9	72,8	
-11,3	-12,0	8,5	8,7	-20,9	63,6	-21,1	-22,6	53,4	-22,7	
-4,9	-0,9	-6,0	-5,3	-5,7	-14,7	-2,8	-7,3	-14,7	-4,4	63
.	
.	
1,3	0,8	35,7	38,1	-5,5	-36,5	-5,2	-6,4	-36,5	-6,0	
-0,3	-0,9	-3,2	3,7	11,6	11,6	13,0	12,1	11,6	13,5	64
.	
9,2	6,8	-4,3	11,1	5,7	x	9,1	5,7	x	9,1	
-5,3	-5,1	-1,0	-1,7	19,5	-5,1	19,4	19,4	-6,0	19,3	72
-3,5	-3,6	0,5	-2,1	7,3	1,2	6,6	4,8	3,0	4,1	
-4,8	-4,1	-1,6	-1,6	12,6	-7,9	13,2	12,9	-11,5	13,4	
-10,5	-10,5	-4,8	-6,0	55,0	14,4	54,5	55,0	14,4	54,5	
-7,7	-7,9	0,2	0,5	30,9	-18,4	30,9	31,2	-18,4	31,2	
-1,5	-3,3	3,0	4,7	-2,4	-18,4	-3,2	-5,6	-18,4	-6,4	80
-2,2	-3,5	3,1	3,2	6,9	22,2	6,0	-0,6	24,0	-1,4	
-0,2	-3,1	3,1	6,9	-10,2	-25,2	-11,0	-11,1	-25,2	-11,9	
.	
-2,5	-3,4	5,7	3,1	-5,9	-0,8	-7,2	-6,0	-0,9	-7,3	84
-1,9	-3,7	5,8	3,9	-8,9	-0,6	-10,6	-9,3	-0,7	-11,0	
-3,8	-1,2	6,2	-0,2	-3,2	3,0	-3,0	-2,7	2,9	-2,4	
.	
-3,6	-3,4	2,3	1,9	11,9	14,5	12,0	8,0	11,5	8,1	85
-4,7	-5,3	1,5	1,0	13,1	15,1	12,5	10,2	12,0	9,6	
1,2	1,9	7,3	7,0	5,3	33,2	5,7	4,4	33,1	4,8	
.	
-5,2	-4,8	0,3	2,1	5,6	28,1	6,5	5,8	28,4	6,6	86
-6,8	-7,2	-0,1	0,1	4,0	11,9	3,7	3,9	11,3	3,7	
-4,9	-3,7	-0,9	0,5	24,9	52,3	26,6	24,6	52,3	26,2	
-1,5	1,4	-	-	0,8	69,4	3,0	2,3	75,9	4,5	
-4,7	-4,6	2,5	7,5	0,3	24,9	1,5	0,4	27,0	1,7	

3. Ergebnisse der Betriebe nach Hauptgruppen und Kreisen

Noch: 3.2. Betriebe, Personen, Arbeitsstunden, Löhne, Gehälter, Umsatz – Veränderung zum Vormonat (in Prozent)

Kreis-Nr.	Kreis Regierungsbezirk	Betriebe	Tätige Personen		Geleistete Arbeits- stunden	Arbeits- stunden je tät. Person
			insgesamt	darunter Arbeiter		
87	Sächsische Schweiz	-	0,0	1,3	0,5	0,5
	Vorleistungsgüterproduzenten und Energie	-	0,1	-0,1	-	-0,1
	Investitionsgüterproduzenten	-	0,1	3,0	2,2	2,1
	Gebrauchsgüterproduzenten	-
	Verbrauchsgüterproduzenten	-
90	Weißeritzkreis	-	0,7	0,4	-3,4	-4,1
	Vorleistungsgüterproduzenten und Energie	-	0,5	0,5	-3,0	-3,5
	Investitionsgüterproduzenten	-	0,4	0,7	-7,9	-8,2
	Gebrauchsgüterproduzenten	-	0,8	0,8	-1,2	-2,1
	Verbrauchsgüterproduzenten	-	1,9	-1,3	-2,3	-4,1
92	Kamenz	-	0,7	0,9	-1,2	-1,9
	Vorleistungsgüterproduzenten und Energie	-	1,4	1,7	0,9	-0,5
	Investitionsgüterproduzenten	-	0,5	0,2	-	-0,5
	Gebrauchsgüterproduzenten	-	1,3	2,0	-1,9	-3,1
	Verbrauchsgüterproduzenten	-	-	0,1	-4,4	-4,4
	Regierungsbezirk Dresden	-	0,2	0,3	-2,0	-2,2
	Vorleistungsgüterproduzenten und Energie	-	0,5	0,2	-1,4	-1,8
	Investitionsgüterproduzenten	-	-0,1	0,6	-2,2	-2,1
	Gebrauchsgüterproduzenten	-	-0,1	-0,1	-1,7	-1,6
	Verbrauchsgüterproduzenten	-	-0,1	0,3	-3,3	-3,2

Bruttolohnsumme		Bruttogehaltsumme		Gesamtumsatz			Umsatz aus eigenen Erzeugnissen			Kreis-Nr.
insgesamt	je Arbeiter	insgesamt	je Angest.	insgesamt	darunter Ausland	je tätiger Person	zusammen	darunter Ausland	je tätiger Person	
-3,6	-4,8	-1,6	1,7	6,1	-2,2	6,1	6,2	-0,8	6,2	87
-4,3	-4,2	1,3	0,7	0,0	-10,7	-0,1	-0,1	-9,2	-0,2	
-4,2	-7,0	-5,9	0,4	18,7	46,9	18,6	18,7	46,6	18,5	
.	
.	
-6,5	-6,9	-3,7	-5,1	4,4	0,1	3,7	5,0	2,6	4,3	90
-7,8	-8,2	-9,9	-10,5	0,0	0,7	-0,5	-0,4	0,7	-0,9	
-4,1	-4,8	-2,1	-1,8	18,8	4,5	18,3	18,7	4,9	18,3	
-3,7	-4,5	1,1	0,3	10,4	-2,0	9,5	14,3	3,3	13,4	
-7,1	-5,8	5,7	-0,5	4,8	205,0	2,8	5,2	205,0	3,3	
-4,1	-5,0	0,0	-0,3	0,9	-7,1	0,2	0,4	-11,5	-0,3	92
-3,8	-5,5	1,3	0,7	3,1	0,6	1,6	3,9	0,8	2,5	
-2,8	-3,0	0,2	-0,8	-0,4	-5,8	-0,8	-1,2	-9,2	-1,7	
-4,7	-6,6	-9,4	-8,4	-7,5	-17,4	-8,7	-7,5	-17,4	-8,7	
-5,8	-6,0	-0,7	-0,5	1,0	-11,0	1,0	0,2	-43,4	0,2	
-1,7	-2,1	-1,0	-0,8	0,1	-5,0	0,0	-0,9	-5,7	-1,0	
1,2	1,0	-2,1	-3,0	1,7	-2,1	1,3	0,5	-2,8	0,1	
-3,2	-3,8	-2,5	-1,2	1,5	-12,8	1,6	1,2	-13,2	1,3	
-5,3	-5,2	-0,3	-0,2	19,9	-1,3	20,0	21,7	1,4	21,9	
-6,6	-6,9	5,4	6,2	-4,6	7,1	-4,4	-6,5	7,9	-6,3	

3. Ergebnisse der Betriebe nach Hauptgruppen und Kreisen

Noch: 3.2. Betriebe, Personen, Arbeitsstunden, Löhne, Gehälter, Umsatz – Veränderung zum Vormonat (in Prozent)

Kreis-Nr.	Kreis Regierungsbezirk	Betriebe	Tätige Personen		Geleistete Arbeits- stunden	Arbeits- stunden je tät. Person
			insgesamt	darunter Arbeiter		
65	Leipzig, Stadt	-	0,4	0,6	-3,2	-3,5
	Vorleistungsgüterproduzenten und Energie	1,5	0,7	1,0	-0,6	-1,3
	Investitionsgüterproduzenten	-	0,6	0,7	-3,7	-4,2
	Gebrauchsgüterproduzenten	-	-1,1	-	4,0	5,1
	Verbrauchsgüterproduzenten	-2,6	-0,3	0,2	-5,5	-5,2
74	Delitzsch	-	1,0	1,3	-2,5	-3,5
	Vorleistungsgüterproduzenten und Energie	-	1,7	2,3	-1,1	-2,8
	Investitionsgüterproduzenten	-	0,0	0,3	-2,4	-2,3
	Gebrauchsgüterproduzenten	-
	Verbrauchsgüterproduzenten	-
75	Döbeln	-	0,4	-0,1	-1,7	-2,1
	Vorleistungsgüterproduzenten und Energie	-	1,4	-0,3	-1,0	-2,4
	Investitionsgüterproduzenten	-	0,4	0,5	0,3	-0,1
	Gebrauchsgüterproduzenten	-	2,3	3,1	-4,2	-6,3
	Verbrauchsgüterproduzenten	-	-0,7	-1,3	-6,0	-5,4
79	Leipziger Land	-	0,7	1,7	-2,9	-3,5
	Vorleistungsgüterproduzenten und Energie	-	1,4	2,6	-3,0	-4,4
	Investitionsgüterproduzenten	-	-0,1	1,1	-2,8	-2,7
	Gebrauchsgüterproduzenten	-	-0,4	-0,5	14,3	14,8
	Verbrauchsgüterproduzenten	-	0,4	1,3	-5,6	-6,0
83	Muldentalkreis	-	-0,5	-0,6	0,4	0,9
	Vorleistungsgüterproduzenten und Energie	-	-0,2	-0,2	-2,2	-2,0
	Investitionsgüterproduzenten	-	-1,7	-2,0	8,3	10,2
	Verbrauchsgüterproduzenten	-	0,2	-	-1,3	-1,4
89	Torgau-Oschatz	-	-0,2	-0,1	-3,9	-3,7
	Vorleistungsgüterproduzenten und Energie	-	-1,2	-1,0	-3,2	-2,0
	Investitionsgüterproduzenten	-	-0,7	-1,9	-2,7	-2,0
	Gebrauchsgüterproduzenten	-
	Verbrauchsgüterproduzenten	-
	Regierungsbezirk Leipzig	-	0,3	0,5	-2,4	-2,8
	Vorleistungsgüterproduzenten und Energie	0,4	0,6	0,8	-1,7	-2,3
	Investitionsgüterproduzenten	-	0,1	0,3	-1,7	-1,8
	Gebrauchsgüterproduzenten	-	-0,1	0,1	2,6	2,8
	Verbrauchsgüterproduzenten	-0,8	0,3	0,5	-5,0	-5,3

Bruttolohnsumme		Bruttogehaltsumme		Gesamtumsatz			Umsatz aus eigenen Erzeugnissen			Kreis-Nr.
insgesamt	je Arbeiter	insgesamt	je Angest.	insgesamt	darunter Ausland	je tätiger Person	zusammen	darunter Ausland	je tätiger Person	
-2,6	-3,3	-4,7	-4,7	17,2	22,5	16,8	16,8	22,5	16,4	65
-1,3	-2,3	-6,0	-6,0	9,2	3,6	8,5	5,6	3,6	4,9	
-2,8	-3,5	-5,9	-6,3	26,9	9,9	26,1	28,0	9,7	27,3	
2,5	2,5	-3,7	2,5	22,7	302,9	24,0	22,7	302,9	24,0	
-4,5	-4,7	-1,0	-0,1	14,1	144,9	14,5	15,4	144,9	15,8	
-4,7	-5,9	-2,9	-3,3	-2,2	-7,5	-3,2	-2,7	-7,1	-3,7	74
-10,5	-12,5	-5,1	-5,5	-5,2	-12,1	-6,8	-6,1	-12,1	-7,7	
1,3	1,0	0,8	1,5	5,3	2,1	5,3	5,9	3,7	5,9	
.	
.	
-1,6	-1,6	-2,3	-4,3	-2,8	1,1	-3,2	-1,4	2,3	-1,8	75
-4,5	-4,2	-3,7	-10,0	-17,4	2,7	-18,5	-15,6	1,9	-16,8	
2,5	2,0	1,4	1,4	8,1	-1,5	7,7	8,3	-0,8	7,9	
-3,3	-6,2	-2,9	-2,9	-2,0	15,2	-4,2	-2,0	15,2	-4,2	
-8,1	-6,9	-7,2	-8,3	-6,7	5,0	-6,1	-5,1	9,2	-4,5	
-0,7	-2,4	-1,2	0,1	0,2	5,3	-0,5	0,2	5,2	-0,5	79
0,1	-2,5	-0,8	0,1	1,5	4,5	0,0	2,1	4,5	0,6	
-2,4	-3,4	-1,8	0,4	5,6	15,9	5,8	2,8	17,0	2,9	
14,5	15,1	1,1	1,1	-52,7	2,9	-52,5	-53,5	-6,0	-53,3	
-4,8	-6,1	-1,2	-0,4	-0,8	237,2	-1,2	-1,1	223,6	-1,5	
-6,1	-5,6	-1,2	-1,1	6,2	-7,0	6,6	5,5	-7,1	5,9	83
-6,3	-6,1	1,1	1,1	10,1	-0,1	10,3	9,0	-1,4	9,1	
-6,1	-4,1	-3,0	-2,0	5,0	-16,7	6,9	4,9	-15,6	6,7	
-5,6	-5,6	-7,3	-8,0	-4,1	9,7	-4,2	-4,0	9,7	-4,1	
-3,6	-3,5	-1,4	-0,7	2,2	-7,8	2,4	3,9	-6,7	4,1	89
-3,3	-2,2	-2,5	-0,7	3,9	-6,6	5,2	6,9	-5,1	8,2	
-0,4	1,5	0,8	-1,0	-11,6	-45,1	-10,9	-11,8	-47,3	-11,1	
.	
.	
-3,1	-3,6	-3,3	-3,3	4,7	4,6	4,3	4,7	5,1	4,4	
-4,1	-4,9	-3,2	-3,5	1,7	-0,2	1,0	1,1	0,0	0,5	
-1,3	-1,6	-3,7	-3,6	13,7	1,1	13,6	13,9	1,6	13,8	
0,6	0,5	-2,3	-0,9	-10,4	30,3	-10,3	-11,0	28,3	-10,9	
-4,7	-5,1	-2,5	-2,4	1,0	54,8	0,7	1,9	58,7	1,7	

4. Ergebnisse der fachlichen Betriebsteile nach Wirtschaftszweigen
4.1. Fachliche Betriebsteile, tätige Personen und Umsatz

Monat Februar 2004

WZ 2003	Wirtschaftszweig Hauptgruppe	Fachliche Betriebs- teile	Tätige Personen		Umsatz	
			insgesamt	darunter Arbeiter	insgesamt	darunter Ausland
					1 000 €	
10	Kohlenbergbau, Torfgewinnung	2
CA	Kohlenbergbau, Torfgewinnung, Gew. v. Erdöl, Erdgas usw.	2
14	Gew. v. Steinen u. Erden, sonst. Bergbau	93
CB	Erzbergbau, Gew. v. Steinen u. Erden, sonst. Bergbau	93
C	Bergbau u. Gewinnung v. Steinen u. Erden	95	3 338	2 481	34 554	816
15	Ernährungsgewerbe	468
16	Tabakverarbeitung	1
DA	Ernährungsgewerbe u. Tabakverarbeitung	469	23 570	16 339	394 510	11 942
17	Textilgewerbe	187	11 595	9 007	79 671	24 301
18	Bekleidungsgewerbe	41	1 918	1 380	13 625	1 401
DB	Textil- u. Bekleidungsgewerbe	228	13 513	10 387	93 296	25 702
DC	Ledergewerbe	15
DD	Holzgewerbe (oh. H. v. Möbeln)	99	3 982	3 179	53 408	.
21	Papiergewerbe	91	5 708	4 348	87 841	.
22	Verlags- u. Druckgew., Vervielf. bespielter Tonträger usw.	115	7 307	3 447	71 230	.
DE	Papier-, Verlags- u. Druckgewerbe	206	13 015	7 795	159 071	40 958
DF	Kokerei, Mineralölverarb., H. u. Verarb. v. Spalt-, Brutstoffen	2
DG	H. v. chemischen Erzeugnissen	102	8 735	5 086	135 299	64 401
DH	H. v. Gummi- u. Kunststoffwaren	187	9 149	7 114	80 031	18 922
DI	Glasgewerbe, H. v. Keramik, Verarb. v. Steinen u. Erden	257	10 850	7 852	84 336	15 603
27	Metallerzeugung u. -bearbeitung	85	7 772	6 327	132 360	32 287
28	H. v. Metallerzeugnissen	587	27 818	21 411	228 416	26 558
DJ	Metallerzeugung u. -bearbeitung, H. v. Metallerzeugnissen	672	35 590	27 738	360 776	58 845
DK	Maschinenbau	545	34 634	22 081	309 161	129 632
30	H. v. Büromaschinen, DV-Geräten u. -Einrichtungen	13	796	478	3 775	660
31	H. v. Geräten der Elektrizitätserzeugung, -verteilung u. Ä.	205	12 334	8 281	115 843	27 626
32	Rundfunk- u. Nachrichtentechnik	71	12 870	6 237	172 583	90 419
33	Medizin-, Mess-, Steuer-, Regelungstechnik, Optik, H. v. Uhren	154	5 983	3 536	45 021	12 403
DL	H. v. Büromaschinen; Elektrotechnik, Feinmechanik, Optik	443	31 983	18 532	337 222	131 108
34	H. v. Kraftwagen u. Kraftwagenteilen	108	20 186	16 719	638 372	314 417
35	Sonstiger Fahrzeugbau	29	5 470	3 953	55 157	8 700
DM	Fahrzeugbau	137	25 656	20 672	693 529	323 116
36	H. v. Möbeln, Schmuck, Musikinstr., Sportgeräten, Spielw.	144	7 065	5 579	60 510	9 151
37	Recycling	33	707	526	8 640	1 468
DN	H. v. Möbeln, Schmuck, Musikinstr., Sportg., Spielw.; Recycl.	177	7 772	6 105	69 150	10 619
D	Verarbeitendes Gewerbe	3 539	219 399	153 701	2 781 145	846 330
A+EN	Vorleistungsgüterproduzenten und Energie	1 570	90 824	65 246	1 022 160	312 301
B	Investitionsgüterproduzenten	1 113	80 009	55 992	1 151 615	474 731
GG	Gebrauchsgüterproduzenten	153	8 194	5 951	82 355	15 624
VG	Verbrauchsgüterproduzenten	798	43 710	28 993	559 568	44 489
	Insgesamt	3 634	222 737	156 182	2 815 699	847 145

4. Ergebnisse der fachlichen Betriebsteile nach Wirtschaftszweigen

Monat Februar 2004

4.2. Fachliche Betriebsteile, tätige Personen und Umsatz – Veränderung zum Vormonat (in Prozent)

WZ 2003	Wirtschaftszweig Hauptgruppe	Fachliche Betriebs- teile	Tätige Personen		Umsatz	
			insgesamt	darunter Arbeiter	insgesamt	darunter Ausland
10	Kohlenbergbau, Torfgewinnung	-
CA	Kohlenbergbau, Torfgewinnung, Gew. v. Erdöl, Erdgas usw.	-
14	Gew. v. Steinen u. Erden, sonst. Bergbau	-
CB	Erzbergbau, Gew. v. Steinen u. Erden, sonst. Bergbau	-
C	Bergbau u. Gewinnung v. Steinen u. Erden	-	0,8	1,1	1,4	-7,7
15	Ernährungsgewerbe	-0,2
16	Tabakverarbeitung	-
DA	Ernährungsgewerbe u. Tabakverarbeitung	-0,2	0,0	0,9	-4,8	8,5
17	Textilgewerbe	-	-0,4	-0,3	1,0	8,0
18	Bekleidungsgewerbe	-2,4	-1,3	-1,4	11,3	1,6
DB	Textil- u. Bekleidungsgewerbe	-0,4	-0,5	-0,5	2,3	7,6
DC	Ledergewerbe	-
DD	Holzgewerbe (oh. H. v. Möbeln)	2,1	0,1	0,0	-1,6	.
21	Papiergewerbe	1,1	1,2	1,4	0,1	.
22	Verlags- u. Druckgew., Vervielf. bespielter Tonträger usw.	-0,9	0,3	1,4	-7,7	.
DE	Papier-, Verlags- u. Druckgewerbe	-	0,7	1,4	-3,5	14,2
DF	Kokerei, Mineralölverarb., H. u. Verarb. v. Spalt-, Brutstoffen	-
DG	H. v. chemischen Erzeugnissen	-1,0	0,1	0,1	-1,6	-1,8
DH	H. v. Gummi- u. Kunststoffwaren	-0,5	1,5	1,6	9,3	10,0
DI	Glasgewerbe, H. v. Keramik, Verarb. v. Steinen u. Erden	-	-0,2	-0,6	12,0	8,7
27	Metallerzeugung u. -bearbeitung	2,4	1,6	1,7	5,1	14,2
28	H. v. Metallerzeugnissen	-0,7	0,0	0,2	7,6	-8,1
DJ	Metallerzeugung u. -bearbeitung, H. v. Metallerzeugnissen	-0,3	0,3	0,5	6,6	2,9
DK	Maschinenbau	0,2	0,2	0,6	4,3	4,5
30	H. v. Büromaschinen, DV-Geräten u. -Einrichtungen	-	-1,0	-	-6,0	-4,9
31	H. v. Geräten der Elektrizitätserzeugung, -verteilung u. Ä.	-0,5	0,4	0,6	6,6	10,4
32	Rundfunk- u. Nachrichtentechnik	1,4	0,5	-	-6,5	-11,4
33	Medizin-, Mess-, Steuer-, Regelungstechnik, Optik, H. v. Uhren	0,7	0,0	1,3	7,5	-3,0
DL	H. v. Büromaschinen; Elektrotechnik, Feinmechanik, Optik	0,2	0,3	0,5	-0,5	-6,7
34	H. v. Kraftwagen u. Kraftwagenteilen	0,9	0,1	0,2	12,9	5,8
35	Sonstiger Fahrzeugbau	-	-0,1	0,2	11,1	-2,2
DM	Fahrzeugbau	0,7	0,0	0,2	12,8	5,6
36	H. v. Möbeln, Schmuck, Musikinstr., Sportgeräten, Spielw.	0,7	-0,5	-0,6	5,6	3,6
37	Recycling	10,0	3,4	4,4	-0,2	-7,1
DN	H. v. Möbeln, Schmuck, Musikinstr., Sportg., Spielw.; Recycl.	2,3	-0,1	-0,2	4,8	2,0
D	Verarbeitendes Gewerbe	0,1	0,2	0,4	4,0	3,1
A+EN	Vorleistungsgüterproduzenten und Energie	0,4	0,7	0,7	2,1	-1,0
B	Investitionsgüterproduzenten	-	-0,1	0,3	9,6	4,9
GG	Gebrauchsgüterproduzenten	0,7	-0,4	-0,5	11,7	2,8
VG	Verbrauchsgüterproduzenten	-0,5	-0,2	0,4	-4,1	15,9
	Insgesamt	0,1	0,2	0,4	3,9	3,1

4. Ergebnisse der fachlichen Betriebsteile nach Wirtschaftszweigen

Monat Februar 2004

4.3. Fachliche Betriebsteile, tätige Personen und Umsatz – Veränderung zum Vorjahresmonat (in Prozent)

WZ 2003	Wirtschaftszweig Hauptgruppe	Fachliche Betriebs- teile	Tätige Personen		Umsatz	
			insgesamt	darunter Arbeiter	insgesamt	darunter Ausland
10	Kohlenbergbau, Torfgewinnung	-
CA	Kohlenbergbau, Torfgewinnung, Gew. v. Erdöl, Erdgas usw.	-
14	Gew. v. Steinen u. Erden, sonst. Bergbau	3,3
CB	Erzbergbau, Gew. v. Steinen u. Erden, sonst. Bergbau	3,3
C	Bergbau u. Gewinnung v. Steinen u. Erden	3,3	1,5	4,6	6,3	-11,1
15	Ernährungsgewerbe	22,8
16	Tabakverarbeitung	-
DA	Ernährungsgewerbe u. Tabakverarbeitung	22,8	9,5	9,8	3,8	9,5
17	Textilgewerbe	-4,1	-5,2	-5,9	-8,8	0,0
18	Bekleidungsgewerbe	-12,8	-8,9	-11,0	-3,2	24,3
DB	Textil- u. Bekleidungsgewerbe	-5,8	-5,8	-6,6	-8,0	1,0
DC	Ledergewerbe	-21,1
DD	Holzgewerbe (oh. H. v. Möbeln)	16,5	8,2	8,1	20,4	.
21	Papiergewerbe	-3,2	0,2	-0,3	8,8	.
22	Verlagsgew., Druckgew., Vervielf. bespielter Tonträger usw.	1,8	-1,4	-1,5	0,5	.
DE	Papier-, Verlags- u. Druckgewerbe	-0,5	-0,7	-0,8	4,9	19,3
DF	Kokerei, Mineralölverarb., H. u. Verarb. v. Spalt-, Brutstoffen	-
DG	H. v. chemischen Erzeugnissen	3,0	3,4	5,0	14,5	13,5
DH	H. v. Gummi- u. Kunststoffwaren	1,6	4,2	3,9	9,0	10,9
DI	Glasgewerbe, H. v. Keramik, Verarb. v. Steinen u. Erden	2,8	3,5	2,4	3,2	-1,0
27	Metallerzeugung u. -bearbeitung	-1,2	-1,5	-0,3	16,4	13,6
28	H. v. Metallerzeugnissen	4,4	1,8	1,7	9,0	5,9
DJ	Metallerzeugung u. -bearbeitung, H. v. Metallerzeugnissen	3,7	1,1	1,2	11,6	10,0
DK	Maschinenbau	4,2	1,5	1,8	-8,5	-15,9
30	H. v. Büromaschinen, DV-Geräten u. -Einrichtungen	8,3	-1,6	1,3	-36,7	33,1
31	H. v. Geräten der Elektrizitätserzeugung, -verteilung u. Ä.	5,7	-0,7	-0,2	5,7	4,8
32	Rundfunk- u. Nachrichtentechnik	2,9	5,2	5,3	-10,0	-24,3
33	Medizin-, Mess-, Steuer-, Regelungstechnik, Optik, H. v. Uhren	10,0	9,3	7,3	-17,9	-6,2
DL	H. v. Büromaschinen; Elektrotechnik, Feinmechanik, Optik	6,7	3,4	3,0	-6,9	-17,8
34	H. v. Kraftwagen u. Kraftwagenteilen	0,9	1,1	0,7	11,1	2,7
35	Sonstiger Fahrzeugbau	3,6	-13,6	-16,1	-33,4	-63,6
DM	Fahrzeugbau	1,5	-2,4	-3,0	5,5	-2,1
36	H. v. Möbeln, Schmuck, Musikinstr., Sportgeräten, Spielw.	-3,4	-3,7	-4,4	8,5	-5,6
37	Recycling	22,2	15,5	19,8	14,5	96,5
DN	H. v. Möbeln, Schmuck, Musikinstr., Sportg., Spielw.; Recycl.	0,6	-2,2	-2,7	9,2	1,7
D	Verarbeitendes Gewerbe	5,1	1,6	1,3	2,8	-4,1
A+EN	Vorleistungsgüterproduzenten und Energie	4,3	3,0	3,0	5,3	-3,5
B	Investitionsgüterproduzenten	3,5	-0,4	-0,5	0,5	-6,4
GG	Gebrauchsgüterproduzenten	-	-0,7	-3,9	10,3	3,5
VG	Verbrauchsgüterproduzenten	9,9	2,8	2,2	2,3	20,2
	Insgesamt	5,1	1,6	1,3	2,8	-4,1

5. Ergebnisse der Betriebe nach Hauptgruppen und Beschäftigtengrößenklassen¹⁾
Betriebe, tätige Personen und Gesamtumsatz

Monat Februar 2004

Hauptgruppe	Betriebe insgesamt	Davon Betriebe mit ... tätigen Personen					
		unter 50	50 - 99	100 - 249	250 - 499	500 - 999	1 000 u. mehr
Betriebe							
A + EN	1 275	775	288	157	35	15	5
B	919	532	193	138	39	14	3
GG	125	71	28	24	2	-	-
VG	641	386	139	92	19	4	1
Insgesamt	2 960	1 764	648	411	95	33	9
Tätige Personen							
A + EN	93 307	19 812	19 682	23 655	11 437	8 951	9 770
B	81 315	15 209	13 170	20 299	12 768	.	.
GG	8 563	2 254	1 936	.	.	-	-
VG	44 208	11 457	9 464
Insgesamt	227 393	48 732	44 252	61 045	30 996	21 854	20 514
Gesamtumsatz (in 1 000 €)²⁾							
A + EN	1 111 671	164 139	180 416	298 799	186 277	127 916	154 124
B	1 182 564	102 814	110 202	182 663	246 414	.	.
GG	85 395	14 353	16 295	.	.	-	-
VG	621 963	80 241	117 258
Insgesamt	3 001 592	361 547	424 172	697 980	576 713	412 522	528 658

1) Die Größenklassen werden zu Beginn des Jahres festgelegt und bleiben bis zum Jahresende erhalten.

2) Abweichungen zu 'Betriebe insgesamt' entstehen durch Runden in unterschiedlichen Aggregationsstufen.

Abkürzungen :
 A - Vorleistungsgüterproduzenten
 B - Investitionsgüterproduzenten
 GG - Gebrauchsgüterproduzenten
 VG - Verbrauchsgüterproduzenten
 EN - Energie (ohne Energie- und Wasserversorgung)

Zuordnung der Klassen (Viersteller) der WZ 2003 zu den Hauptgruppen

Klasse	Haupt- gruppe	Klasse	Haupt- gruppe	Klasse	Haupt- gruppe	Klasse	Haupt- gruppe	Klasse	Haupt- gruppe
10.10	EN	17.13	A	22.32	VG	26.65	A	29.53	B
10.20	EN	17.14	A	22.33	VG	26.66	A	29.54	B
10.30	EN	17.15	A	23.10	EN	26.70	A	29.55	B
11.10	EN	17.16	A	23.20	EN	26.81	A	29.56	B
11.20	EN	17.17	A	23.30	EN	26.82	A	29.60	B
12.00	EN	17.21	A	24.11	A	27.10	A	29.71	GG
13.10	A	17.22	A	24.12	A	27.21	A	29.72	GG
13.20	A	17.23	A	24.13	A	27.22	A	30.01	B
14.11	A	17.24	A	24.14	A	27.31	A	30.02	B
14.12	A	17.25	A	24.15	A	27.32	A	31.10	B
14.13	A	17.30	A	24.16	A	27.33	A	31.20	A
14.21	A	17.40	VG	24.17	A	27.34	A	31.30	A
14.22	A	17.51	VG	24.20	A	27.41	A	31.40	A
14.30	A	17.52	VG	24.30	A	27.42	A	31.50	A
14.40	A	17.53	VG	24.41	VG	27.43	A	31.61	A
14.50	A	17.54	VG	24.42	VG	27.44	A	31.62	A
15.11	VG	17.60	A	24.51	VG	27.45	A	32.10	A
15.12	VG	17.71	VG	24.52	VG	27.51	A	32.20	B
15.13	VG	17.72	VG	24.61	A	27.52	A	32.30	GG
15.20	VG	18.10	VG	24.62	A	27.53	A	33.10	B
15.31	VG	18.21	VG	24.63	A	27.54	A	33.20	B
15.32	VG	18.22	VG	24.64	A	28.11	B	33.30	B
15.33	VG	18.23	VG	24.65	A	28.12	B	33.40	GG
15.41	VG	18.24	VG	24.66	A	28.21	B	33.50	GG
15.42	VG	18.30	VG	24.70	A	28.22	B	34.10	B
15.43	VG	19.10	VG	25.11	A	28.30	B	34.20	B
15.51	VG	19.20	VG	25.12	A	28.40	A	34.30	B
15.52	VG	19.30	VG	25.13	A	28.51	A	35.11	B
15.61	A	20.10	A	25.21	A	28.52	A	35.12	B
15.62	A	20.20	A	25.22	A	28.61	A	35.20	B
15.71	A	20.30	A	25.23	A	28.62	A	35.30	B
15.72	A	20.40	A	25.24	A	28.63	A	35.41	GG
15.81	VG	20.51	A	26.11	A	28.71	A	35.42	GG
15.82	VG	20.52	A	26.12	A	28.72	A	35.43	GG
15.83	VG	21.11	A	26.13	A	28.73	A	35.50	GG
15.84	VG	21.12	A	26.14	A	28.74	A	36.11	GG
15.85	VG	21.21	A	26.15	A	28.75	A	36.12	GG
15.86	VG	21.22	A	26.21	A	29.11	B	36.13	GG
15.87	VG	21.23	A	26.22	A	29.12	B	36.14	GG
15.88	VG	21.24	A	26.23	A	29.13	B	36.15	GG
15.89	VG	21.25	A	26.24	A	29.14	B	36.21	GG
15.91	VG	22.11	VG	26.25	A	29.21	B	36.22	GG
15.92	VG	22.12	VG	26.26	A	29.22	B	36.30	GG
15.93	VG	22.13	VG	26.30	A	29.23	B	36.40	VG
15.94	VG	22.14	VG	26.40	A	29.24	B	36.50	VG
15.95	VG	22.15	VG	26.51	A	29.31	B	36.61	VG
15.96	VG	22.21	VG	26.52	A	29.32	B	36.62	VG
15.97	VG	22.22	VG	26.53	A	29.41	B	36.63	VG
15.98	VG	22.23	VG	26.61	A	29.42	B	37.10	A
16.00	VG	22.24	VG	26.62	A	29.43	B	37.20	A
17.11	A	22.25	VG	26.63	A	29.51	B		
17.12	A	22.31	VG	26.64	A	29.52	B		

Hauptgruppen :

A - Vorleistungsgüterproduzenten
 B - Investitionsgüterproduzenten

GG - Gebrauchsgüterproduzenten
 VG - Verbrauchsgüterproduzenten

EN - Energie (ohne Energie- u. Wasserversorgung)

Verteilung der WZ 2003-Positionen über die Kategorien der aggregierten Klassifikation (Hauptgruppen)

WZ 2003	Wirtschaftszweig	Hauptgruppe	WZ 2003	Wirtschaftszweig	Hauptgruppe
13	Erzbergbau	A	33.2	H. v. Mess-, Kontroll-, Navigations- u. ä. Instrumenten usw.	B
14	Gew. v. Steinen u. Erden, sonst. Bergbau	A			
15.6	Mahl- u. Schälmühlen, H. v. Stärke u. -erzeugn.	A	33.3	H. v. industriellen Prozesssteuerungsanlagen	B
15.7	H. v. Futtermitteln	A	34	H. v. Kraftwagen u. Kraftwagenteilen	B
17.1	Spinnstoffaufbereitung u. Spinnerei	A	35.1	Schiffbau	B
17.2	Weberei	A	35.2	Schienenfahrzeugbau	B
17.3	Textilveredlung	A	35.3	Luft- u. Raumfahrzeugbau	B
17.6	H. v. gewirktem u. gestricktem Stoff	A			
20	Holzgewerbe (oh. H. v. Möbeln)	A	29.7	H. v. Haushaltsgeräten a. n. g.	GG
21	Papiergewerbe	A	32.3	H. v. Rundfunk- u. Fernsehgeräten, phonotechn. Geräten usw.	GG
24.1	H. v. chemischen Grundstoffen	A			
24.2	H. v. Schädlingsbekämpfungsw- u. Pflanzenschutzmitteln	A	33.4	H. v. optischen u. fotografischen Geräten	GG
24.3	H. v. Anstrichmitteln, Druckfarben u. Kitten	A	33.5	H. v. Uhren	GG
24.6	H. v. sonst. chemischen Erzeugnissen	A	35.4	H. v. Krafträdern, Fahrrädern, Behindertenfahrz.	GG
24.7	H. v. Chemiefasern	A	35.5	Fahrzeugaufbau a. n. g.	GG
25	H. v. Gummi- u. Kunststoffwaren	A	36.1	H. v. Möbeln	GG
26	Glasgewerbe, Keramik, Verarb. v. Steinen u. Erden	A	36.2	H. v. Schmuck u. ähnlichen Erzeugnissen	GG
			36.3	H. v. Musikinstrumenten	GG
27	Metallerzeugung u. -bearbeitung	A	15.1	Schlachten u. Fleischverarbeitung	VG
28.4	H. v. Schmiede-, Press-, Zieh-, Stanzteilen usw.	A	15.2	Fischverarbeitung	VG
28.5	Oberflächenveredlung, Wärmebehandlung u. Mechanik a. n. g.	A	15.3	Obst- u. Gemüseverarbeitung	VG
28.6	H. v. Schneidwaren, Werkzeugen, Schlössern u. Beschlägen	A	15.4	H. v. pflanzlichen u. tierischen Ölen u. Fetten	VG
28.7	H. v. sonst. Eisen-, Blech- u. Metallwaren	A	15.5	Milchverarbeitung	VG
31.2	H. v. Elektrizitätsverteilungs-, -schaltanlagen	A	15.8	Sonst. Ernährungsgewerbe (oh. Getränkeherst.)	VG
31.3	H. v. isolierten Elektrokabeln, -leitungen, -drähten	A	15.9	Getränkeherstellung	VG
31.4	H. v. Akkumulatoren u. Batterien	A	16	Tabakverarbeitung	VG
31.5	H. v. elektrischen Lampen u. Leuchten	A	17.4	H. v. konfektionierten Textilwaren (oh. Bekleidung)	VG
31.6	H. v. elektrischen Ausrüstungen a. n. g.	A	17.5	Sonst. Textilgewerbe (oh. H. v. Maschenware)	VG
32.1	H. v. elektronischen Bauelementen	A	17.7	H. v. gewirkten u. gestrickten Fertigerzeugnissen	VG
37	Recycling	A	18	Bekleidungsgewerbe	VG
			19	Ledergewerbe	VG
			22	Verlagsgew., Druckgew., Vervielf. bespielter Tonträger usw.	VG
28.1	Stahl- u. Leichtmetallbau	B	24.4	H. v. pharmazeutischen Erzeugnissen	VG
28.2	Kessel- u. Behälterbau (oh. H. v. Dampfkesseln)	B	24.5	H. v. Seifen, Wasch-, Reinigungs- u. Körperpflegemitteln	VG
28.3	H. v. Dampfkesseln (oh. Zentralheizungskessel)	B			
29.1	H. v. Masch. f. d. Erzeugung u. Nutzung v. mech. Energie	B	36.4	H. v. Sportgeräten	VG
29.2	H. v. sonst. Masch. f. unspezifische Verwendung	B	36.5	H. v. Spielwaren	VG
29.3	H. v. land- u. forstwirtschaftlichen Maschinen	B	36.6	H. v. sonst. Erzeugnissen	VG
29.4	H. v. Werkzeugmaschinen	B			
29.5	H. v. Masch. f. sonst. best. Wirtschaftszweige	B	10	Kohlenbergbau, Torfgewinnung	EN
29.6	H. v. Waffen u. Munition	B	11	Gew. v. Erdöl u. Erdgas, Erbringung damit verbundener Dienstleistungen	EN
30	H. v. Büromaschinen, DV-Geräten, -Einrichtungen	B	12	Bergbau auf Uran- u. Thoriumerze	EN
31.1	H. v. Elektromotoren, Generatoren, Transformatoren	B	23	Kokerei, Mineralölverarb., H. u. Verarb. v. Spalt- u. Brutstoffen	EN
32.2	H. v. nachrichtentechn. Geräten u. Einrichtungen	B			
33.1	H. v. medizinischen Geräten u. orthopädischen Vorrichtungen	B			

Hauptgruppen:

A - Vorleistungsgüterproduzenten GG - Gebrauchsgüterproduzenten EN - Energie (ohne Energie- u. Wasserversorgung)
 B - Investitionsgüterproduzenten VG - Verbrauchsgüterproduzenten

Erläuterungen

In der vorliegenden Veröffentlichung werden die statistischen Ergebnisse aus den monatlichen Erhebungen für Betriebe (einschließlich Einbetriebsunternehmen) des Verarbeitenden Gewerbes sowie des Bergbaus und der Gewinnung von Steinen und Erden des Freistaates Sachsen zusammenfassend dokumentiert. Die Darstellung der Ergebnisse erfolgt seit Januar 2003 gemäß der Klassifikation der Wirtschaftszweige, Ausgabe 2003 (WZ 2003). Die Umstellung der WZ 93 auf die WZ 2003 wurde weitgehend maschinell durchgeführt (Umsetzung alter Codes in neue Codes). Die Änderungen in der Struktur der WZ 2003 waren begrenzt und betrafen u. a. die Wirtschaftszweige 27.35 und 29.40 der WZ 93. Die hier vorgelegten Zahlen können sich infolge der am Ende jeden Kalenderjahres durchgeführten Jahreskorrektur noch verändern. Insofern tragen sie vorläufigen Charakter.

Durch die einmal jährlich durchzuführende Berichtskreisaktualisierung (insbesondere durch Absteiger und Aufsteiger) kommt es regelmäßig zu Beginn eines neuen Berichtsjahres zu Änderungen des Kreises der Berichtspflichtigen, die sich auch in den entsprechenden Merkmalsausprägungen widerspiegeln können.

Durch den Wegfall der Kleinbetriebserhebung ab 2003, die bislang auch der Ermittlung der Aufsteiger für den Monatsberichts-kreis diente, machten sich diesbezüglich methodische Änderungen erforderlich. Ab 2003 erfolgt die Ermittlung der Aufsteiger durch eine Vorbefragung ausgewählter Einheiten des Verarbeitenden Gewerbes und der Gewinnung von Steinen und Erden (Umfrage zur Klärung des Kreises der zu Befragenden zum Monatsbericht für Betriebe im Verarbeitenden Gewerbe ...). Die im Ergebnis der Umfrage 2003 für 2004 vorgenommene Berichtskreisaktualisierung führte bei der Ergebnistabellierung bei einzelnen Merkmalsausprägungen (Zahl der Betriebe sowie mit der Zahl der tätigen Personen korrespondierende Angaben) im Vergleich zum Vormonat sowie im Vergleich zum Vorjahresmonat zu sichtbarer Veränderungen als in vorangegangenen Jahren.

Rechtsgrundlagen für diese Erhebung sind:

- Gesetz über die Statistik im Produzierenden Gewerbe (ProdGewStatG) in der Fassung der Bekanntmachung vom 21. März 2002 (BGBl. I S. 1181), geändert durch Artikel 104 der Verordnung vom 25. November 2003 (BGBl. I S. 2304)
- Gesetz über die Statistik für Bundeszwecke (Bundesstatistikgesetz – BStatG) vom 22. Januar 1987 (BGBl. I S. 462, 565), zuletzt geändert durch Artikel 16 des Gesetzes vom 21. August 2002 (BGBl. I S. 3322).

Die Erhebung „Monatsbericht für Betriebe des Verarbeitenden Gewerbes sowie des Bergbaus und der Gewinnung von Steinen und Erden“ bezieht sich:

- auf alle Einbetriebsunternehmen des Verarbeitenden Gewerbes sowie des Bergbaus und der Gewinnung von Steinen und Erden mit im Allgemeinen mindestens 20 tätigen Personen,
- auf alle Betriebe des Verarbeitenden Gewerbes sowie des Bergbaus und der Gewinnung von Steinen und Erden von Mehrbetriebsunternehmen des Produzierenden Gewerbes mit im Allgemeinen mindestens 20 tätigen Personen sowie
- auf Betriebe des Verarbeitenden Gewerbes sowie des Bergbaus und der Gewinnung von Steinen und Erden mit mindestens 20 tätigen Personen von Mehrbetriebsunternehmen anderer Wirtschaftsbereiche außerhalb des Produzierenden Gewerbes.

Als Ausnahme zu den genannten Abschneidegrenzen werden in den folgenden Wirtschaftszweigen auch Betriebe von Unternehmen mit 10 und mehr tätigen Personen zur Berichterstattung herangezogen:

- | | |
|-------|--|
| 14.11 | Gewinnung von Naturwerksteinen und Natursteinen a. n. g. |
| 14.21 | Gewinnung von Kies und Sand |
| 15.20 | Fischverarbeitung |
| 15.31 | Kartoffelverarbeitung |
| 15.32 | Herstellung von Frucht- und Gemüsesäften |
| 15.33 | Obst- und Gemüseverarbeitung a. n. g. |
| 15.71 | Herstellung von Futtermitteln für Nutztiere |
| 15.72 | Herstellung von Futtermitteln für sonstige Tiere |
| 15.91 | Herstellung von Spirituosen |
| 15.92 | Herstellung von Alkohol |
| 15.97 | Herstellung von Malz |
| 15.98 | Gewinnung natürlicher Mineralwässer, Herstellung von Erfrischungsgetränken |
| 20.10 | Säge-, Hobel- und Holzimprägnierwerke |
| 26.63 | Herstellung von Frischbeton (Transportbeton) |

Für den Wirtschaftszweig 20.10 „Säge-, Hobel- und Holzimprägnierwerke“ gilt als Abschneidegrenze ein Jahreseinschnitt von mindestens 5 000 m³ Rohholz.

Bei der Darstellung der Ergebnisse für die Merkmale „Tätige Personen“ und „Umsatz“ erfolgt in den Tabellen ein Nachweis sowohl nach hauptbeteiligten Wirtschaftszweigen (Betriebsergebnisse) als auch nach beteiligten Wirtschaftszweigen (Ergebnisse nach fachlichen Betriebsteilen – Punkt 4). In der ausführlichen Darstellung (Punkt 2) verzichten wir aus Platzgründen auf den Ausweis der dreistelligen Zusammenfassung nach WZ 2003. Beim Nachweis nach hauptbeteiligten Wirtschaftszweigen werden alle Angaben einer räumlich zusammenliegenden Betriebsstätte eines Betriebes (örtliche Einheit) unter dem Wirtschaftszweig nachgewiesen, bei dem – gemessen an den tätigen Personen – der Schwerpunkt des Betriebes liegt. Für die Gliederung nach beteiligten Wirtschaftszweigen (fachliche Einheit) werden die Angaben (tätige Personen, Umsatz) kombinierter Betriebe entsprechend ihrer Fertigung nach Wirtschaftszweigen aufgeteilt.

Die Ergebnisse der Unternehmen des Verarbeitenden Gewerbes sowie des Bergbaus und der Gewinnung von Steinen und Erden (Einbetriebsunternehmen und Mehrbetriebsunternehmen) werden einmal jährlich im Rahmen des Jahresberichtes veröffentlicht.

Seit Januar 2003 werden entsprechend der Gliederung der EU-Hauptgruppenverordnung fünf industrielle Hauptgruppen ausgewiesen. Die neue Hauptgruppe Energie setzt sich aus den Abteilungen 10, 11, 12, 23, 40 und 41 der WZ 2003 zusammen. In diesem Bericht wird die Hauptgruppe jedoch nur als „reduzierte Hauptgruppe“ abgebildet. In die Ergebnisaufbereitung werden nur diejenigen Zweige einbezogen, die zu den Abschnitten C (Abteilung 10, 11, 12) und D (Abteilung 23) der WZ 2003 gehören. Für Sachsen können aus datenschutzrechtlichen Gründen keine Ergebnisse für die Hauptgruppe Energie ausgewiesen werden. Um den Informationsgehalt dieser Darstellung nicht mehr als erforderlich einzuschränken, wurden die Ergebnisse für die Hauptgruppen A (Vorleistungsgüterproduzenten) und EN (Energie) zusammengefasst. Änderungen in der Zuordnung von Berichtseinheiten zu den einzelnen Hauptgruppen ergeben sich darüber hinaus aber auch durch die jährlich durchzuführende Berichtskreisaktualisierung (Schwerpunktwechsler/Auf- und Absteiger).

Definitionen

Unternehmen:

Rechtliche und zugleich kleinste bilanzierende Einheit ohne rechtlich selbständige Tochtergesellschaften, Arbeitsgemeinschaften, Betriebsführungsgesellschaften usw. Das Unternehmen im Produzierenden Gewerbe umfasst die Funktionen Beschaffung, Lagerung, Fertigung, Vertrieb, Verwaltung, Planung sowie Forschung und Entwicklung. Diese Funktionen können jedoch auch getrennt oder allein vorkommen. Besteht das Unternehmen nur aus einer einzigen örtlichen Niederlassung, gilt es als Einbetriebsunternehmen, verfügt es über mehrere – mindestens zwei – voneinander getrennt liegende, juristisch unselbständige örtliche Einheiten, ist es ein Mehrbetriebsunternehmen. Liegen die örtlichen Einheiten eines Mehrbetriebsunternehmens in mehreren Bundesländern, wird das Unternehmen auch als Mehrländerunternehmen bezeichnet.

Betrieb:

Örtlich getrennte Niederlassung von Unternehmen, einschließlich der Verwaltungs-, Reparatur-, Montage- und Hilfsbetriebe, die mit dem meldenden Betrieb örtlich verbunden sind oder in dessen Nähe liegen. Örtlich getrennte Hauptverwaltungen der Unternehmen werden im Verarbeitenden Gewerbe sowie im Bergbau und der Gewinnung von Steinen und Erden ebenfalls als eigenständige Betriebe erfasst. Die Merkmalswerte sind für den gesamten Betrieb zu melden und schließen auch die nichtproduzierenden Teile ein.

Fachlicher Betriebsteil:

Teil des Betriebes, in dem nur eine bestimmte wirtschaftliche Tätigkeit ausgeübt wird (z. B. unterschiedliche Produktionsbereiche). Die Abgrenzung wird durch die WZ 2003-Systematik bestimmt. Im Fall homogener Betriebe bzw. Einbetriebsunternehmen (homogen = gesamte Einheit übt nur eine wirtschaftliche Tätigkeit nach Maßgabe der verwendeten Systematik aus) fallen die Einheiten fachlicher Betriebsteil und Betrieb/Unternehmen zusammen.

Tätige Personen (Beschäftigte):

Alle Personen, die am Ende des Monats in einem arbeitsrechtlichen Verhältnis zum Betrieb stehen, tätige Inhaber, -innen und tätige Mitinhaber, -innen sowie unbezahlt mithelfende Familienangehörige, soweit sie mindestens ein Drittel der üblichen Arbeitszeit im Betrieb tätig sind, als Heimarbeiter, -innen auf der Lohn- und Gehaltsliste geführt werden sowie an andere Unternehmen gegen Entgelt überlassene Mitarbeiter. Nicht dazu rechnen dagegen gemäß Arbeitnehmerüberlassungsgesetz (AÜG) von anderen Unternehmen gegen Entgelt zur Arbeitsleistung überlassene Personen (Leiharbeiter, -innen). In den Zahlen für Arbeiter sind gewerblich Auszubildende, in den Angaben für Angestellte sind kaufmännisch Auszubildende enthalten.

Geleistete Arbeitsstunden:

Als Arbeitsstunden gelten nur die im Betrieb tatsächlich geleisteten (nicht die bezahlten) Stunden aller tätigen Personen, einschließlich Über-, Nacht-, Sonntags- und Feiertagsstunden.

Gemäß der Neufassung des ProdGewStatG werden ab dem Berichtsjahr 2003 die geleisteten Arbeitsstunden aller tätigen Personen (Beschäftigten) erfasst (*bis Ende 2002: Arbeiterstunden*). Angaben zu den geleisteten Arbeitsstunden für Berichtszeiträume vor 2003 sind berechnete Vergleichswerte (faktorkorrigierte Angaben).

Lohn- und Gehaltssumme:

Summe der Bruttobezüge der tätigen Personen ohne Arbeitgeberanteile zur Sozialversicherung (Kranken-, Renten- und Pflegeversicherung), jedoch einschließlich Lohn- und Gehaltszuschläge (auch Gratifikationen, Erfolgsprämien, Provisionen, Tantiemen usw.). Vergütungen für gewerblich und kaufmännisch Auszubildende sind enthalten. Nicht erfasst werden allgemeine soziale Aufwendungen sowie Vergütungen, die als Spesenersatz anzusehen sind.

Gesamtumsatz:

Umsatz aus eigenen Erzeugnissen und industriellen/handwerklichen Dienstleistungen, baugewerblicher Umsatz sowie Umsatz aus Handelsware und sonstiger nichtindustrieller Tätigkeit (z. B. Erlöse aus Vermietung und Verpachtung, aus Lizenzverträgen, Provisionseinnahmen und aus Veräußerung von Patenten sowie Erlöse aus Transportleistungen für Dritte und aus dem Verkauf von eigenen landwirtschaftlichen Erzeugnissen). Als Umsatz gilt die Summe der Rechnungsendbeträge ohne in Rechnung gestellte Umsatz-(Mehrwert-)steuer, jedoch einschließlich Verbrauchssteuern und der Kosten für Fracht, Verpackung und Porto, auch wenn diese gesondert in Rechnung gestellt werden.

Umsatz aus eigenen Erzeugnissen und industriellen/handwerklichen Dienstleistungen:

Die aus eigener Produktion stammenden und in Lohnarbeit bei anderen Unternehmen hergestellten Lieferungen und Leistungen sowie die ausgeführten Reparaturen, Montagen, Lohnarbeiten und Lohnveredlungen (einschließlich Umsatz aus dem Verkauf von Energie, Nebenerzeugnissen und Abfällen), jedoch ohne Erlöse aus Bauinstallationen (gelten als Umsatz aus baugewerblichen Betriebsteilen) sowie ohne Erlöse für Instandhaltung bzw. Reparatur von Büromaschinen, Datenverarbeitungsgeräten und -einrichtungen, Kraftfahrzeugen und Gebrauchsgütern (gelten als Umsatz sonstiger Betriebsteile).

Auslandsumsatz:

Direkte Lieferungen und Leistungen an Empfänger, die im Ausland ansässig sind, sowie Lieferungen an Exporteure, die die bestellten Waren ohne weitere Be- und Verarbeitung in das Ausland ausführen.

Der Auslandsumsatz wird ferner untergliedert in Umsatz mit den zur Eurozone gehörenden Mitgliedstaaten der Europäischen Union (EU) und Umsatz mit dem nicht zur Eurozone gehörenden Ausland. Als Umsatz mit den zur Eurozone gehörenden Mitgliedstaaten der EU gilt der Umsatz mit Belgien, Finnland, Frankreich, Griechenland, Irland, Italien, Luxemburg, den Niederlanden, Österreich, Portugal und Spanien.

Abkürzungen

a.	=	aus	Recycl.	=	Recycling
a. n. g.	=	anderweitig nicht genannt	Schleifwerkz.	=	Schleifwerkzeuge
Ausbauelem.	=	Ausbauelemente	Schneidw.	=	Schneidwerkzeuge
Bearb.	=	Bearbeitung	Seidenaufber.	=	Seidenaufbereitung
Druckgew.	=	Druckgewerbe	Silberschmiedew.	=	Silberschmiedewaren
DV	=	Datenverarbeitung	sonst.	=	sonstige
Einricht.	=	Einrichtungen	spez.	=	spezifisch
einschl.	=	einschließlich	Spielw.	=	Spielwaren
elektr.	=	elektrisch	Sportg.	=	Sportgeräte
f.	=	für	Std.	=	Stunden
f. d.	=	für den	Straßenfzg.	=	Straßenfahrzeuge
Fassungsverm.	=	Fassungsvermögen	techn.	=	technisch
Fertigb.	=	Fertigbauten	Textur.	=	Texturierung
Fertigbaut.	=	Fertigbauteile	u.	=	und
Fertigt.	=	Fertigteile	u. Ä.	=	und Ähnlichen
Fertigteilb.	=	Fertigteilbauten	u. ä.	=	und ähnlichen
Gew. v.	=	Gewinnung von	unedl.	=	unedlen
Heißluftger.	=	Heißluftgeräte	usw.	=	und so weiter
Holzfaserspl.	=	Holzfasersplatten	v.	=	von
H. v.	=	Herstellung von	Verarb.	=	Verarbeitung
Instr.	=	Instrumente	Veredl.	=	Veredlung
m.	=	mit	Verlagsgew.	=	Verlagsgewerbe
Masch.	=	Maschinen	Verpackungsm.	=	Verpackungsmittel
mech.	=	mechanisch	Vervielf.	=	Vervielfältigung
mehr a.	=	mehr als	Werkz.	=	Werkzeug
Musikinstr.	=	Musikinstrumente	WZ 93	=	Klassifikation der Wirtschaftszweige, Ausgabe 1993
NE	=	Nicht-Eisen	WZ 2003	=	Klassifikation der Wirtschaftszweige, Ausgabe 2003
Nr.	=	Nummer	z. B.	=	zum Beispiel
oh.	=	ohne	Zellst.	=	Zellstoff
Phantasieschm.	=	Phantasieschmuck	€	=	Euro
pharmaz.	=	pharmazeutisch			
Polierst.	=	Poliersteine			

Neuerscheinungen des Statistischen Landesamtes des Freistaates Sachsen

Kennziffer	Titel/Kurztitel	Stand Periodizität	Preis €
A I 2	Bevölkerungsentwicklung im Freistaat Sachsen nach Kreisen und Gemeinden	1/2003 - hj	7,50
A IV 2	Krankenhäuser im Freistaat Sachsen	2002 - j	3,00
A VI 12	Pendlerverhalten der sozialversicherungspflichtig Beschäftigten im Freistaat Sachsen	2/2002 - hj	5,00
B III 8	Hochschulen im Freistaat Sachsen	2002 - j	11,50
B III 11	Gasthörer an den Hochschulen im Freistaat Sachsen - Wintersemester 2003/04	2003 - j	3,50
B VI 3	Gerichtliche Strafverfolgung im Freistaat Sachsen 1993 bis 2002	2002 - j	14,10
E I 2	Indizes im Bergbau und Verarbeitenden Gewerbe im Freistaat Sachsen	2002 - j	5,50
E I 6	Investitionen im Bergbau und Verarbeitenden Gewerbe im Freistaat Sachsen	2002 - j	9,10
G IV 5	Beherbergungsgewerbe im Freistaat Sachsen Sommerhalbjahr 2003	2003 - j	5,50
G III 2	Außenhandel des Freistaates Sachsen - Endgültige Ergebnisse	2002 - j	5,00
J I 1	Dienstleistungen im Freistaat Sachsen	2001 - j	7,70
K VII 1	Wohngeld im Freistaat Sachsen	2002 - j	3,00
Verzeichnis	Allgemein bildende Schulen des Freistaates Sachsen - Schuljahr 2003/04	2003 - j	12,50
Verzeichnis	Berufsbildende Schulen des Freistaates Sachsen - Schuljahr 2003/04	2003 - j	8,00
Verzeichnis	Landratsämter, Stadt- und Gemeindverwaltungen im Freistaat Sachsen	2004 - j	7,50

Monatlich erscheinen:

C III 2	Schlachtungen, Milchanlieferung und Geflügelhaltung im Freistaat Sachsen	01/04 - m	1,50
E I 1	Bergbau und Verarbeitendes Gewerbe im Freistaat Sachsen	12/03 - m	7,50
E II 1	Baugewerbe im Freistaat Sachsen (Vorbereitende Baustellenarbeiten, Hoch- und Tiefbau)	12/03 - m	5,00
G I 1, G IV 3	Binnenhandel und Gastgewerbe im Freistaat Sachsen	12/03 - m	1,50
G IV 1	Beherbergungsgewerbe im Freistaat Sachsen	12/03 - m	5,50
H I 1	Straßenverkehrsunfälle im Freistaat Sachsen	10/03 - m	6,00
M I 2	Verbraucherpreisindex im Freistaat Sachsen	02/04 - m	5,50
Z I 1	Konjunkturbericht für den Freistaat Sachsen	11/03 - m	5,00

Vierteljährlich erscheinen:

A I 1	Bevölkerungsstand des Freistaates Sachsen nach Kreisen	3/03 - vj	1,50
A II 1	Eheschließungen, Geborene und Gestorbene im Freistaat Sachsen	3/03 - vj	2,00
A III 1	Räumliche Bevölkerungsbewegung im Freistaat Sachsen	3/03 - vj	6,00
A VI 5	Sozialversicherungspflichtig Beschäftigte im Freistaat Sachsen	1/03 - vj	7,10
D I 1	Gewerbeanmeldungen und -abmeldungen im Freistaat Sachsen	3/03 - vj	2,50
D III 1	Insolvenzverfahren im Freistaat Sachsen	3/03 - vj	4,00
E III 1	Baugewerbe im Freistaat Sachsen (Bauinstallation und sonstiges Ausbaugewerbe)	3/03 - vj	1,50
E IV 1	Ausgewählte Daten zur Energiewirtschaft im Freistaat Sachsen	1/03 - vj	3,00
E V 1	Beschäftigte und Umsatz im Handwerk des Freistaates Sachsen	3/03 - vj	6,00
F II 1	Baugenehmigungen und Baufertigstellungen im Freistaat Sachsen	3/03 - vj	2,50
G III 1	Außenhandel des Freistaates Sachsen	3/03 - vj	2,50
L II 2	Einnahmen und Ausgaben der öffentlichen Kommunalhaushalte des Freistaates Sachsen	2/03 - vj	7,50
M I 4	Preisindizes für Bauwerke im Freistaat Sachsen	4/03 - vj	3,00
N I 1	Verdienste und Arbeitszeiten im Produzierenden Gewerbe, Handel, Kreditinstituten und Versicherungsgewerbe im Freistaat Sachsen	4/03 - vj	9,00

Abkürzungen:	m	monatlich	hj	halbjährlich	2j	alle 2 Jahre
	j	jährlich	10/01	Monat	3j	alle 3 Jahre
	vj	vierteljährlich	4/01	Quartal	fw	fallweise