

Statistisches Landesamt
des Freistaates
Sachsen

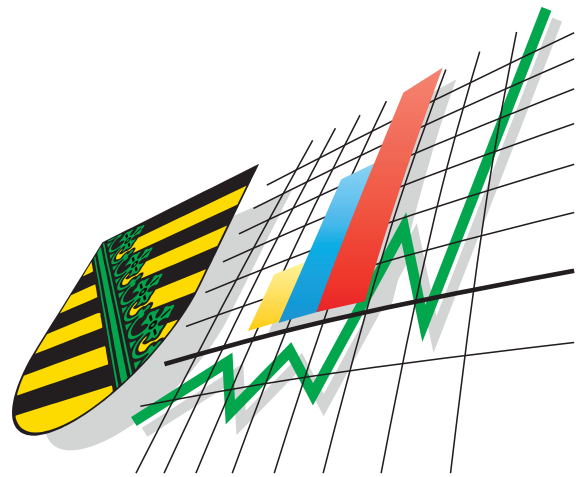

Statistische Berichte

Gewerbesteuer im Freistaat Sachsen

1998

Zeichenerklärung

-	Nichts vorhanden (genau Null)	x	Tabellenfach gesperrt, weil Aussage nicht sinnvoll
0	Weniger als die Hälfte von 1 in der letzten besetzten Stelle, jedoch mehr als nichts	()	Aussagewert ist eingeschränkt
...	Angabe fällt später an	p	vorläufige Zahl
/	Zahlenwert nicht sicher genug	r	berichtigte Zahl
.	Zahlenwert unbekannt oder geheim zu halten	s	geschätzte Zahl

Herausgeber:

Statistisches Landesamt des Freistaates Sachsen

Macherstraße 63
01917 Kamenz

Postfach 11 05
01911 Kamenz

Telefon			
Vermittlung	03578 33-0		
Präsident/Sekretariat	-1900	Telefax	-1999
Auskunft	-1913, -1914	Telefax	-1921
Bibliothek	-4352		
Vertrieb	-4316	Telefax	-1598

Internet	www.statistik.sachsen.de
E-Mail	info@statistik.sachsen.de

Informationsbüro Dresden

Rampische Str. 4
01067 Dresden

Telefon	0351 483-3180	Telefax	-3184
E-Mail	iPunkt@statistik.sachsen.de		

Kein Zugang für elektronisch signierte sowie verschlüsselte Dokumente

© Statistisches Landesamt des Freistaates Sachsen, Kamenz, März 2003

Für nichtgewerbliche Zwecke sind Vervielfältigung und unentgeltliche Verbreitung, auch auszugsweise, mit Quellenangabe gestattet. Die Verbreitung, auch auszugsweise, über elektronische Systeme/Datenträger bedarf der vorherigen Zustimmung. Alle übrigen Rechte bleiben vorbehalten.

Inhalt

	Seite
Erläuterung verwendeter Abkürzungen	3
Vorbemerkungen	4
Gesetzliche Grundlagen	4
Ziel der Statistik	4
Durchführung, Umfang, Aufbereitung und Auswertung der Statistik	4
Definitionen/Begriffe	5
Ergebnisse	7
Tabellen, methodische Hinweise	9
1. Gewerbesteuerpflichtige, Besteuerungsgrundlagen und Steuermessbeträge	10
2. Gewerbesteuerpflichtige, Besteuerungsgrundlagen und Steuermessbeträge im Regierungsbezirk Chemnitz	11
3. Gewerbesteuerpflichtige, Besteuerungsgrundlagen und Steuermessbeträge im Regierungsbezirk Dresden	12
4. Gewerbesteuerpflichtige, Besteuerungsgrundlagen und Steuermessbeträge im Regierungsbezirk Leipzig	13
5. Gewerbesteuerpflichtige, deren Gewerbeertrag und einheitlicher Steuermessbetrag nach Gewerbeertragsgrößenklassen und Wirtschaftsabschnitten	14
6. Gewerbesteuerpflichtige, Gewerbeertrag und einheitlicher Steuermessbetrag nach Gewerbeertragsgrößenklassen und Rechtsformen	22
7. Gewerbesteuerpflichtige und einheitlicher Steuermessbetrag nach Wirtschaftsabschnitten und Rechtsformen 1998 im Vergleich zu 1995	24
8. Gewerbesteuerpflichtige, zusammengefasste Besteuerungsgrundlagen und Steuermessbeträge nach Wirtschaftszweigen 1998 im Vergleich zu 1995	26
9. Steuerpflichtige und Steuermessbeträge von Festsetzungen ohne Zerlegungsanteile und Zerlegungsanteile nach regionaler Gliederung	60
10. Steuerpflichtige und Steuermessbeträge 1998 im Vergleich zu 1995 nach Kreisen und Regierungsbezirken	74
Abbildungen	75
Abb. 1 Gewerbesteuerpflichtige und deren einheitlicher Steuermessbetrag 1995 und 1998 nach Gewerbeertragsgrößenklassen	76
Abb. 2 Verteilung der Gewerbesteuerpflichtigen und deren einheitlicher Steuermessbetrag 1998 nach Wirtschaftsabschnitten	77
Abb. 3 Gewerbesteuerpflichtige und deren einheitlicher Steuermessbetrag 1998 nach Rechtsformen	78
Abb. 4 Einheitlicher Steuermessbetrag je Betriebsstätte in den kreisfreien Städten und Landkreisen des Freistaates Sachsen 1998	79
Abb. 5 Einheitlicher Steuermessbetrag je Einwohner in den kreisfreien Städten und Landkreisen des Freistaates Sachsen 1998	80

	Seite
Anhang	81
Statistische Blätter:	
- Vordruck Gewerbesteuererklärung für 1998 Erklärung zur gesonderten Feststellung des Gewerbeverlustes (GewSt 1A)	83
- Vordruck Erklärung für die Zerlegung des Gewerbesteuermessbetrages 1998	87
- Anleitung zur Gewerbesteuererklärung/Erklärung zur gesonderten Feststellung des Gewerbeverlustes 1998	89
- Anleitung zur Erklärung für die Zerlegung des Gewerbesteuermessbetrages 1998	91

Erläuterung verwendeter Abkürzungen

a.n.g.	anderweitig nicht genannt
BGBI	Bundesgesetzblatt
BStBl	Bundessteuerblatt
EGKS	Europäische Gemeinschaft für Kohle und Stahl
gärtner.	gärtnerischen
GewStG	Gewerbesteuergesetz
GewStDV	Gewerbesteuer-Durchführungsverordnung
GewStR	Gewerbesteuer-Richtlinie
GKZ 93	Tiefengliederung der Gewerkekennzahlen für die Steuerstatistiken
KgaA	Kommanditgesellschaft auf Aktien
KStG	Körperschaftsteuergesetz
NE-Metalle	Nichteisen-Metalle
o.a.S.	ohne ausgeprägte Schwerpunkte
Steuerpfl.	Steuerpflichtige
Steuermessb.	Steuermessbetrag
vH	vom Hundert
vT	vom Tausend
WZ 93	Klassifikation der Wirtschaftszweige Ausgabe 1993

Vorbemerkungen

Gesetzliche Grundlagen

Grundlage für die Durchführung der Gewerbesteuerstatistik war das Gesetz über Steuerstatistiken vom 11. Oktober 1995, BGBl. I S. 1250, 1409, geändert durch Artikel 24 des Gesetzes vom 18. Dezember 1995, BGBl. I S. 1959, 1967 in Verbindung mit dem Gesetz über die Statistik für Bundeszwecke (Bundesstatistikgesetz – BStatG) vom 22. Januar 1987 (BGBl. I S. 462, 565), zuletzt geändert durch Artikel 2 des Gesetzes vom 16. Juni 1998 (BGBl. I S. 1300).

Die wichtigsten steuerrechtlichen Grundlagen für den Erhebungszeitraum 1998 waren:

- Gewerbesteuergesetz 1991 (GewStG) in der Fassung der Bekanntmachung vom 21. März 1991 (BGBl. I S. 814, BStBl. I S. 457), zuletzt geändert durch Artikel 4 des Gesetzes vom 19. Juni 1998 (BGBl. I S. 1842)
- Gewerbesteuer-Durchführungsverordnung 1991 (GewStDV 1991) in der Fassung der Bekanntmachung vom 21. März 1991 (BGBl. I S. 831, BStBl. I S. 469), zuletzt geändert durch Artikel 9 des Gesetzes zur Änderung des Einführungsgesetzes zur Insolvenzverordnung und anderer Gesetze vom 19. Dezember 1998 (BGBl. I S. 3836)
- Gewerbesteuer-Richtlinien 1998 (GewStR) in der Fassung der Bekanntmachung vom 21. Dezember 1998 (BStBl. I Sondernummer 2/1998 S. 91).
- Gemeindefinanzreformgesetz vom 23. Juni 1998 Artikel 1 Nr. 1 bis 3 (BGBl. I S. 1496)

Ziel der Statistik

Die Gewerbesteuerstatistik liefert Angaben zum Gewerbeertrag sowie zum Steuermessbetrag der Gewerbesteuerpflichtigen - auch unter Berücksichtigung der Zerlegung auf mehrere Betriebsstätten.

Mit dem Wegfall der Gewerbekapitalsteuer ab 1998 werden die Gemeinden mit einem Anteil am Aufkommen der Umsatzsteuer beteiligt.

Der Schlüssel für die Aufteilung des Gemeindeanteils wird entsprechend dem Gemeindefinanzreformgesetz ermittelt. Erstmals wurden für das Erhebungsjahr 1998 die Schlüsselmerkmale Sachanlagen, Vorräte, Löhne und Gehälter erfasst, mit denen die Grundlagen zur Ermittlung der Schlüsselzahlen gegeben sind.

Durchführung, Umfang, Aufbereitung und Auswertung der Statistik

Die Gewerbesteuerstatistik wurde nach dem Gesetz über Steuerstatistiken in 3-jährigem Abstand zum zweiten Mal durchgeführt.

Bei der Gewerbesteuerstatistik handelt es sich um eine Sekundärstatistik. Als Erhebungsunterlagen dienen Daten der Finanzverwaltung, die dem Statistischen Landesamt in anonymisierter Form auf Datenträger oder in Form Statistischer Blätter geliefert werden.

Es wird nicht die Gewerbesteuer an sich, es werden die Besteuerungsgrundlagen erhoben. Aus diesen kann die Gewerbesteuer durch Anwendung der regional (je Gemeinde) verschiedenen Hebesätze ermittelt werden. Ein Vergleich mit den kassenmäßigen Einnahmen aus Gewerbesteuer kann jedoch keine Übereinstimmung bringen, da in der Gewerbesteuerstatistik die Besteuerungsgrundlagen **für** ein Jahr, in der Kassenstatistik jedoch die Einnahmen **in** einem Jahr erfasst werden. Somit liegen in der Kassenstatistik Zahlungsströme für verschiedene Jahre unter Berücksichtigung von Aussetzungen, Stundungen usw. zugrunde.

In die Statistik einbezogen wurden alle Unternehmen mit Hauptsitz in Sachsen, deren Gewerbesteuererklärungen bis zum Februar 2002 bei den Finanzämtern vorlagen. Nach Austausch zwischen den Ländern wurden auch Daten von sächsischen Betriebsstätten ausgewiesen, deren Unternehmenshauptsitz außerhalb Sachsens liegt.

Erfasst wurden alle Fälle für die eine Gewerbesteuerfestsetzung durchgeführt wurde, auch wenn der festgesetzte einheitliche Steuermessbetrag Null betrug.

Dargestellt wurden die für Unternehmen mit Hauptsitz in Sachsen durchgeführten Festsetzungen gegliedert nach Größenklassen des Gewerbeertrags, Rechtsformen, Wirtschaftszweigen und Regierungsbezirken.

Außerdem wurden die auf Gemeinden in Sachsen entfallenden Festsetzungs- und Zerlegungsanteile (nach Austausch gebietsfremder Festsetzungen und Zerlegungen mit den anderen Ländern) nach Gemeinden gegliedert dargestellt.

Definitionen/Begriffe

Steuergegenstand

Der Gewerbesteuer unterliegt jeder Gewerbebetrieb, soweit er im Inland betrieben wird. Unter Gewerbebetrieb ist ein gewerbliches Unternehmen im Sinne des Einkommensteuergesetzes zu verstehen. Im Inland betrieben wird ein Gewerbebetrieb, soweit für ihn im Inland oder auf einem inländischen Schiffsregister eingetragenen Kauffahrteischiff eine Betriebsstätte unterhalten wird (vgl. §2 GewStG).

Von der Gewerbesteuer sind unter anderen befreit die Deutsche Post AG, die Deutsche Telekom AG, das Bundes-eisenbahnvermögen, die Monopolverwaltungen des Bundes, die staatlichen Lotterieunternehmen und die Sächsische Aufbaubank (vgl. §3 GewStG).

Steuerschuldner

Steuerschuldner ist der Unternehmer der veranlagt wurde (vgl. §5 GewStG). Als Unternehmer gilt der, für dessen Rechnung das Gewerbe betrieben wird.

Besteuerungsgrundlagen

Besteuerungsgrundlage für die Gewerbesteuer ist seit 1998 der Gewerbeertrag. In der vorangegangenen Statistik 1995 wurde auch das Gewerbekapital als Grundlage ausgewiesen.

Gewerbeertrag

Gewerbeertrag ist der nach den Vorschriften des Einkommensteuergesetzes oder des Körperschaftsteuergesetzes zu ermittelnde Gewinn aus dem Gewerbebetrieb, vermehrt und vermindert um bestimmte festgelegte Beträge.

Steuermessbetrag nach dem Gewerbeertrag

Der Steuermessbetrag wurde für das Erhebungsjahr 1998 errechnet, indem auf den auf volle 100 DM abgerundeten und um einen Freibetrag verminderten Gewerbeertrag eine entsprechende Steuermesszahl angewandt wird.

Freibeträge

Natürliche Personen sowie Personengesellschaften: 48 000 DM
Juristische Personen: 7 500 DM

Steuermesszahlen

Natürliche Personen sowie Personengesellschaften:	
für die ersten 24 000 DM	1 vH
für die weiteren 24 000 DM	2 vH
für die weiteren 24 000 DM	3 vH
für die weiteren 24 000 DM	5 vH
für alle weiteren Beträge DM	5 vH
andere Gewerbebetriebe	5 vH

Für Hausgewerbetreibende und gleichgestellte Personen sowie für einzelne Gewerbegruppen gelten andere Regelungen.

Für die Berechnung der Gewerbesteuer bietet sich folgendes Schema an:

Gewinn (§ 7 GewStG)
+ Hinzurechnungen nach § 8, 9 GewStG
./. Kürzungen nach § 9 GewStG
+ Gewerbeertrag der Organgesellschaften (§ 2 Abs. 2 GewStG)
./. Verlustvortrag § 10 a GewStG
./. Kürzungen § 11 Abs. 2 AStG GewStG
= Gewerbeertrag (abgerundet auf volle 100 DM § 11 Abs. 1 S. 3 GewStG)
./. Freibetrag (§ 11 Abs. 1 S.3 GewStG) (durch den Freibetrag kann kein Verlust entstehen)
= bereinigter ("gekürzter") Gewerbeertrag darauf Anwendung der Steuermesszahl (zwischen 1 und 5 %, vgl. § 11 Abs. 2 Nrn. 1 und 2 GewStG)
= Einheitlicher Steuermessbetrag

Zerlegung

Sind im Erhebungszeitraum Betriebsstätten zur Ausübung des Gewerbes in mehreren Gemeinden unterhalten worden, so ist der einheitliche Steuermessbetrag in die auf die einzelnen Gemeinden entfallenen Anteile (Zerlegungsanteile) zu zerlegen.

$$\text{Formel} = \frac{\text{Steuermessbetrag} \times \text{Arbeitslohnanteil der Gemeinde}}{\text{Gesamter Arbeitslohn}}$$

Zerlegungsmaßstab ist das Verhältnis der Arbeitslöhne, die an die in den Betriebsstätten in den einzelnen Gemeinden beschäftigten Arbeitnehmer gezahlt worden sind bzw. bei Wareneinzelhandelsunternehmen zur Hälfte das Verhältnis der Arbeitslöhne und zur Hälfte das Verhältnis der in den einzelnen Gemeinden erzielten Betriebseinnahmen.

Organschaft

Eine Organschaft liegt vor, wenn eine juristische Person nach dem Gesamtbild der tatsächlichen Verhältnisse finanziell, wirtschaftlich und organisatorisch in ein Unternehmen eingegliedert ist. Die Organgesellschaft gilt als Betriebsstätte des Organträgers.

Ergebnisse

Allgemeine Entwicklung

Im Jahr 1998 wurden von den Finanzämtern des Freistaates Sachsen 151 223 Unternehmen als gewerbsteuerpflichtig gekennzeichnet:

- 120 665 Fälle (79,8 Prozent), die nicht zur Festsetzung eines positiven einheitlichen Steuermessbetrages führten. In diesen Fällen waren die Besteuerungsgrundlagen negativ oder nicht größer als die jeweils zur Anwendung kommenden Freibeträge.
- Die 30 558 Gewerbeunternehmen (20,2 Prozent) mit einem positiven einheitlichen Steuermessbetrag entsprechen 4 015 Unternehmen mehr als 1995.

Im Vergleich zur vorhergehenden Gewerbsteuerstatistik stieg die Zahl der Gewerbsteuerpflichtigen insgesamt um 1 Prozent, das sind 1 495 Unternehmen. Gleichzeitig erhöhte sich der einheitliche Steuermessbetrag um 15 180 Tausend € (20,6 Prozent).

In Sachsen wurden 91 Organschaften ausgewiesen, für die ein einheitlicher Steuermessbetrag von 8 843 Tausend € festgesetzt wurde. Für weitere 236 Organschaften wurde kein positiver einheitlicher Steuermessbetrag festgesetzt.

Gewerbsteuerpflichtige nach Wirtschaftsbereichen

Ein Viertel der Gewerbsteuerbetriebe (7 858 bzw. 25,7 Prozent) mit positivem einheitlichen Steuermessbetrag sind im Bereich Handel, Instandhaltung und Reparatur von Kraftfahrzeugen und Gebrauchsgütern zu finden. Der Schwerpunkt in diesem Wirtschaftszweig liegt im Einzelhandel, der mit 5 378 Steuerpflichtigen über die Hälfte des Wirtschaftsabschnittes bestimmt.

Zweitstärkster Wirtschaftszweig ist ebenso wie 1995 das Baugewerbe. Im Berichtsjahr 1998 ging die Anzahl der Steuerpflichtigen in diesem Wirtschaftszweig um 3,1 Prozent (209) zurück. Beim Steuermessbetrag betrug der Rückgang 22 Prozent (953 Tausend €).

Ein deutlicher Abwärtstrend des einheitlichen Steuermessbetrages ist im Bergbau und Gewinnung von Steinen und Erden zu verzeichnen (755 Tausend € weniger bzw. 68,8 Prozent).

Ein enormer Anstieg ist dagegen in der Energie- und Wasserversorgung zu verzeichnen. Hier wurden von den Unternehmen zusätzlich 3 755 Tausend € Steuermessbetrag erwirtschaftet, was einem Durchschnitt von 45 Tausend € je Steuerpflichtigen entspricht.

Gewerbsteuerpflichtige und deren einheitlicher Steuermessbetrag 1998 im Vergleich zu 1995 nach Wirtschaftsbereichen

Ab-schnitt	Wirtschaftsbereich	Steuerpflichtige			Einheitlicher Steuermessbetrag			
		Anzahl	An-teil	Verän-derung zu 1995	1 000 €	An-teil	Verän-derung zu 1995	je Steuer-pflichtiger
A - O	Insgesamt	30 558	100	15,1	73 792	100	25,9	2 415
A	Land- und Forstwirtschaft	346	1,1	49,8	793	1,1	62,9	2 292
C - F	Produzierendes Gewerbe darunter	11 180	36,6	6,0	29 784	40,4	23,2	2 664
C	Bergbau u. Gewinnung von Steinen u. Erden	38	0,1	-20,8	343	0,5	-68,8	9 026
D	Verarbeitendes Gewerbe	4 495	14,7	22,0	15 498	21,0	51,8	3 448
E	Energie- und Wasserversorgung	98	0,3	58,1	4 434	6,0	553,0	45 245
F	Baugewerbe	6 549	21,4	-3,1	9 509	12,9	-22,0	1 452
G	Handel; Instandhaltung und Reparatur von Kraft- fahrzeugen und Gebrauchsgütern	7 858	25,7	9,5	14 432	19,6	-3,2	1 837
H	Gastgewerbe	766	2,5	22,8	536	0,7	91,6	700
I	Verkehr und Nachrichtenübermittlung	1 471	4,8	40,0	1 703	2,3	41,1	1 158
J	Kredit- und Versicherungsgewerbe	2 089	6,8	39,7	13 816	18,7	137,5	6 614
K	Grundstücks- und Wohnungswesen, Vermie- tung bewegl. Sachen; Erbringung von Dienst- leistungen überwiegend für Unternehmen	4 824	15,8	22,6	9 506	12,9	1,5	1 971
M	Erziehung und Unterricht	94	0,3	6,8	146	0,2	-3,2	1 553
N	Gesundheits-, Veterinär- und Sozialwesen	105	0,3	43,8	156	0,2	-12,8	1 486

Gewerbsteuerpflichtige nach Gewerbeertragsgrößenklassen

Von den Unternehmen mit positivem einheitlichen Steuermessbetrag hatten fast die Hälfte (48,3 Prozent bzw. 14 767) einen abgerundeten Gewerbeertrag in der Größenklasse von 24 100 € bis unter 48 100 €. Für diese Unternehmen wurde insgesamt aber nur ein einheitlicher Steuermessbetrag von 3 478 Tausend € festgestellt (4,7 Prozent des insgesamt für sächsische Unternehmen festgesetzten Steuermessbetrages).

Auf rund ein Drittel (35,2 Prozent bzw. 10 750) der Unternehmen (mit abgerundetem Gewerbeertrag ab 48 100 €) entfielen 92,7 Prozent (68 407 Tausend €) des festgesetzten einheitlichen Steuermessbetrages.

Gewerbsteuerpflichtige nach Rechtsformen

Knapp zwei Drittel der in Sachsen ansässigen Unternehmen waren Einzelgewerbetreibende. In dieser Rechtsformgruppe konnte auch die größte zahlenmäßige Zunahme von 2 534 Unternehmen verzeichnet werden. Auf sie entfiel ein einheitlicher Steuermessbetrag von 17 430 Tausend €, was einen geringen Rückgang zu 1995 bedeutet.

Im Vergleich der Erhebungsjahre war vor allen bei den Personengesellschaften ein prozentualer Anstieg der Steuerpflichtigen zu verzeichnen.

Ausgehend vom einheitlichen Steuermessbetrag war die höchste Zunahme bei den sonstigen juristischen Personen des privaten Rechts zu verzeichnen, bei denen mit einem Durchschnitt von 56 920 € je Unternehmen auch der höchste Wert erreicht wurde.

Gewerbsteuerpflichtige und Steuermessbetrag nach Rechtsformen

Rechtsformgruppe	Steuerpflichtige				Einheitlicher Steuermessbetrag			
	1995	1998	Anteil 1998	Veränderung	1995	1998	Anteil 1998	Veränderung
	Anzahl		%		1 000 €		%	
Insgesamt	26 543	30 558	100	15,1	58 615	73 793	100	25,9
Einzelunternehmen	15 929	18 463	60,4	15,9	17 452	17 430	23,6	-0,1
Personengesellschaften	2 753	3 790	12,4	37,7	8 597	12 735	17,3	48,1
Kapitalgesellschaften, Erwerbs- u. Wirtschaftsgenossenschaften	7 671	8 062	26,4	5,1	28 715	31 503	42,7	9,7
Sonstige juristische Personen des privaten Rechts	190	213	0,7	12,1	3 851	12 124	16,4	214,8

Gewerbsteuerpflichtige nach regionaler Gliederung

Die in Sachsen festgesetzten Steuermessbeträge umfassen auch Beträge, die im Rahmen der Zerlegung auf Betriebsstätten außerhalb Sachsens entfallen. Daher wurden beim Nachweis der Steuermessbeträge nach regionaler Gliederung diese Zerlegungsanteile nicht aufgeführt. Es wurden Festsetzungen ohne Zerlegung (d. h. der für das Unternehmen festgesetzte Steuermessbetrag entfällt auf nur eine Gemeinde in Sachsen) und Zerlegungsanteile (d. h. Anteile am Steuermessbetrag von Unternehmen, die ihren Hauptsitz in Sachsen oder einem anderen Bundesland haben) getrennt ausgewiesen.

Die Höhe des Steuermessbetrages je Unternehmen/Betriebsstätte schwankte zwischen 15,67 € in Eulowitz und 9 934,31 € in Wachau. Je Unternehmen/Betriebsstätte in Sachsen wurde ein durchschnittlicher einheitlicher Steuermessbetrag von 4 665 € ausgewiesen.

Bei den kreisfreien Städten wurde in Leipzig (14 948) die höchste Anzahl gewerbsteuerpflichtiger Unternehmen festgestellt, wogegen Görlitz mit 1 710 Unternehmen die untere Grenze darstellt. Außer in Görlitz und Plauen liegt der durchschnittliche einheitliche Steuermessbetrag je Unternehmen bei den kreisfreien Städten über dem Sächsendurchschnitt von 962,56 €.

Insgesamt entfällt auf die sächsischen Gemeinden ein Steuermessbetrag von 133 303 Tausend € in 43 263 Unternehmen/Betriebsstätten. Dabei sind die meisten Steuerpflichtigen im Regierungsbezirk Dresden ansässig (39,1 Prozent). Der höchste Steuermessbetrag wurde im Regierungsbezirk Chemnitz mit 26 003 Tausend € (35,2 Prozent) erzielt.

Aufgrund von Umgliederungen in der Kreisgebietsreform kommt es bei den Steuerpflichtigen zu einem Zuwachs im Landkreis Delitzsch von 1 345 Unternehmen (40,9 Prozent) im Vergleich zum Erhebungsjahr 1995 und zu einem Rückgang im Landkreis Leipziger Land von 3 732 Steuerpflichtigen (41,9 Prozent).

Beim einheitlichen Steuermessbetrag beträgt der Zuwachs 2 666 Tausend € (131,4 Prozent) im Landkreis Delitzsch und im Landkreis Leipziger Land tritt eine Senkung von 2 719 Tausend € (41,6 Prozent) auf.

Tabellen

Methodische Hinweise:

Bei den Zahlenwerten in den Tabellenfeldern können sich durch Runden in den Summenzeilen Abweichungen gegenüber der Summe der Einzelpositionen ergeben.

In den Tabellen 1 bis 4 sind keine Steuerpflichtigen mit negativem Gewerbeertrag und nur Steuerpflichtige mit positivem einheitlichen Steuermessbetrag erfasst.

Bei den Angaben in den Tabellen handelt es sich um Summenwerte. Daher lassen sich die ausgewiesenen Werte nicht einzeln nach dem vorher erwähnten Schema berechnen.

In den Tabellen 7 und 8 sind nur die Steuerpflichtigen mit positivem einheitlichen Steuermessbetrag enthalten.

Die Werte der Steuerpflichtigen und des einheitlichen Steuermessbetrages in den Tabellen 9 und 10 weichen von den vorhergehenden Tabellen ab, da sie die Daten nach dem Austausch gebietsfremder Festsetzungen und Zerlegungen enthalten.

1. Gewerbesteuerpflichtige, Besteuerungsgrundlagen und Steuermessbeträge

Besteuerungsgrundlagen	Insgesamt		Darunter Organschaften	
	Steuerpflichtige	Steuermessbetrag	Steuerpfl.	Steuermessb.
	Anzahl	1 000 €	Anzahl	1 000 €
Gewinn aus Gewerbebetrieb	93 213	3 505 246	187	258 509
Verlust aus Gewerbebetrieb	58 010	-3 843 579	140	-223 473
Hinzurechnungen zum Gewinn nach § 8 GewStG				
Nr. 1: Hälfte der Entgelte für Dauerschulden	62 030	860 612	249	75 789
Nr. 2: Renten und dauernde Lasten	94	420	.	.
Nr. 3: Gewinnanteile der stillen Gesellschafter	372	3 314	.	.
Nr. 4: Gewinnanteile der persönlich haftenden Gesellschafter einer KGaA	.	.	-	-
Nr. 7: Hälfte der Miet- und Pachtzinsen für Betriebsanlagegüter	464	6 540	.	.
Nr. 8: Anteile am Verlust von Personengesellschaften	424	130 227	25	22 556
Nr. 9: Spenden und Beiträge i.S.d. § 9 Abs. 1 Nr. 2 KStG	6 470	15 116	135	3 159
Nr. 10: Gewinnminderung bei Beteiligungsbesitz	15	4 452	.	.
Nr. 11: Zinsen nach § 10 Nr. 2 KStG	1 071	4 756	27	3 270
Nr. 12: Ausländische Steuern	.	.	-	-
Hinzurechnungen zum Gewinn nach § 9 GewStG				
Nr. 3: Negativer Teil des Gewerbeertrages ausländischer Betriebsstätten	.	.	-	-
Hinzurechnungen zusammen	63 887	1 025 505	281	108 478
Summe des Gewinns und der Hinzurechnungen	142 813	687 173	325	143 514
Kürzungen des Gewinns und der Hinzurechnungen nach § 9 GewStG				
Nr. 1 S. 1: Kürzung um 1,2 v.H. des Einheitswertes des Grundbesitzes	9 352	60 883	201	10 584
Nr. 1 S. 2, 3: Erweiterte Kürzung bei Grundstücksunternehmen	103	24 346	.	.
Nr. 2: Anteile am Gewinn von Personengesellschaften	1 962	75 814	34	9 057
Nr. 2a: Gewinne aus Anteilen an nicht steuerbefreiten inländischen Kapitalgesellschaften usw.	519	32 485	41	7 154
Nr. 2b: Dem Gewerbeertrag einer KGaA hinzugerechnete Gewinnanteile	17	109	-	-
Nr. 3: Positiver Teil des Gewerbeertrages ausländ. Betriebsstätten	6	920	-	-
Nr. 4: Bestimmte Miet- und Pachtzinsen	20	4 024	4	788
Nr. 5: Abziehbare Spenden und Beiträge	11 509	18 261	147	3 261
Nr. 6: Kapitalertragsteuerpflichtige Zinsen	41	136	-	-
Nr. 7, 8: Gewinne aus Anteilen an ausländ. Kapitalgesellschaften	6	1 476	.	.
Nr. 10: Vergütungen für Fremdkapital i.S.d. § 8a KStG	.	.	-	-
Kürzungen zusammen	19 733	218 489	245	31 639
Gewerbeertrag der Organgesellschaften	302	58 202	302	58 202
Verlustvortrag nach § 10a GewStG	30 608	1 386 723	129	360 122
Abgerundeter Gewerbeertrag	151 223	-861 429	327	-190 047
Freibetrag für den Gewerbeertrag	58 236	909 827	42	827
Einheitlicher Steuermessbetrag	151 223	73 792	327	8 843

2. Gewerbesteuerpflichtige, Besteuerungsgrundlagen und Steuermessbeträge im Regierungsbezirk Chemnitz

Besteuerungsgrundlagen	Insgesamt		Darunter Organschaften	
	Steuerpflichtige	Steuermessbetrag	Steuerpfl.	Steuermessb.
	Anzahl	1 000 €	Anzahl	1 000 €
Gewinn aus Gewerbebetrieb	32 754	1 335 070	75	58 303
Verlust aus Gewerbebetrieb	21 732	-1 311 678	39	-43 856
Hinzurechnungen zum Gewinn nach § 8 GewStG				
Nr. 1: Hälfte der Entgelte für Dauerschulden	24 730	291 805	91	13 104
Nr. 2: Renten und dauernde Lasten	34	172	.	.
Nr. 3: Gewinnanteile der stillen Gesellschafter	144	509	.	.
Nr. 4: Gewinnanteile usw. der persönlich haftenden Gesellschafter einer KGaA	.	.	-	-
Nr. 7: Hälfte der Miet- und Pachtzinsen für Betriebsanlagegüter	144	2 546	.	.
Nr. 8: Anteile am Verlust von Personengesellschaften	141	11 272	8	2 561
Nr. 9: Spenden und Beiträge i.S.d. § 9 Abs. 1 Nr. 2 KStG	2 643	4 670	44	219
Nr. 10: Gewinnminderung bei Beteiligungsbesitz	.	.	-	-
Nr. 11: Zinsen nach § 10 Nr. 2 KStG	370	854	.	.
Nr. 12: Ausländische Steuern	.	.	-	-
Hinzurechnungen zum Gewinn nach § 9 GewStG				
Nr. 3: Negativer Teil des Gewerbeertrages ausländischer Betriebsstätten	-	-	-	-
Hinzurechnungen zusammen	25 340	311 873	101	16 614
Summe des Gewinns und der Hinzurechnungen	52 126	335 264	113	31 061
Kürzungen des Gewinns und der Hinzurechnungen nach § 9 GewStG				
Nr. 1 S. 1: Kürzung um 1,2 v.H. des Einheitswertes des Grundbesitzes	4 225	20 750	76	1 660
Nr. 1 S. 2, 3: Erweiterte Kürzung bei Grundstücksunternehmen	51	11 790	.	.
Nr. 2: Anteile am Gewinn von Personengesellschaften	703	28 088	8	264
Nr. 2a: Gewinne aus Anteilen an nicht steuerbefreiten inländischen Kapitalgesellschaften usw.	216	10 483	14	1 164
Nr. 2b: Dem Gewerbeertrag einer KGaA hinzugerechnete Gewinnanteile	.	.	-	-
Nr. 3: Positiver Teil des Gewerbeertrages ausländ. Betriebsstätten	.	.	-	-
Nr. 4: Bestimmte Miet- und Pachtzinsen
Nr. 5: Abziehbare Spenden und Beiträge	4 891	6 132	49	276
Nr. 6: Kapitalertragsteuerpflichtige Zinsen	14	25	-	-
Nr. 7, 8: Gewinne aus Anteilen an ausländ. Kapitalgesellschaften
Nr. 10: Vergütungen für Fremdkapital i.S.d. § 8a KStG	.	.	-	-
Kürzungen zusammen	8 358	80 522	87	4 504
Gewerbeertrag der Organgesellschaften	99	-13 877	99	-13 877
Verlustvortrag nach § 10a GewStG	11 652	491 775	49	52 591
Abgerundeter Gewerbeertrag	54 486	-251 476	114	-39 912
Freibetrag für den Gewerbeertrag	20 413	333 424	.	.
Einheitlicher Steuermessbetrag	54 486	26 003	114	761

3. Gewerbesteuerpflichtige, Besteuerungsgrundlagen und Steuermessbeträge im Regierungsbezirk Dresden

Besteuerungsgrundlagen	Insgesamt		Darunter Organschaften	
	Steuerpflichtige	Steuermessbetrag	Steuerpfl.	Steuermessb.
	Anzahl	1 000 €	Anzahl	1 000 €
Gewinn aus Gewerbebetrieb	36 762	1 308 247	65	78 070
Verlust aus Gewerbebetrieb	22 319	-1 589 599	63	-50 927
Hinzurechnungen zum Gewinn nach § 8 GewStG				
Nr. 1: Hälfte der Entgelte für Dauerschulden	23 075	350 880	96	18 625
Nr. 2: Renten und dauernde Lasten	46	206	.	.
Nr. 3: Gewinnanteile der stillen Gesellschafter	146	1 402	-	-
Nr. 4: Gewinnanteile usw. der persönlich haftenden Gesellschafter einer KGaA	.	.	-	-
Nr. 7: Hälfte der Miet- und Pachtzinsen für Betriebsanlagegüter	192	3 252	.	.
Nr. 8: Anteile am Verlust von Personengesellschaften	176	84 344	8	3 445
Nr. 9: Spenden und Beiträge i.S.d. § 9 Abs. 1 Nr. 2 KStG	2 285	6 353	58	2 161
Nr. 10: Gewinnminderung bei Beteiligungsbesitz	8	4 396	.	.
Nr. 11: Zinsen nach § 10 Nr. 2 KStG	395	3 302	15	3 226
Nr. 12: Ausländische Steuern	.	.	-	-
Hinzurechnungen zum Gewinn nach § 9 GewStG				
Nr. 3: Negativer Teil des Gewerbeertrages ausländischer Betriebsstätten	-	-	-	-
Hinzurechnungen zusammen	23 782	454 139	108	30 246
Summe des Gewinns und der Hinzurechnungen	55 896	172 787	127	57 390
Kürzungen des Gewinns und der Hinzurechnungen nach § 9 GewStG				
Nr. 1 S. 1: Kürzung um 1,2 v.H. des Einheitswertes des Grundbesitzes	3 427	22 636	73	2 125
Nr. 1 S. 2, 3: Erweiterte Kürzung bei Grundstücksunternehmen	.	.	-	-
Nr. 2: Anteile am Gewinn von Personengesellschaften	723	20 969	12	3 928
Nr. 2a: Gewinne aus Anteilen an nicht steuerbefreiten inländischen Kapitalgesellschaften usw.	178	10 618	14	1 607
Nr. 2b: Dem Gewerbeertrag einer KGaA hinzugerechnete Gewinnanteile	.	.	-	-
Nr. 3: Positiver Teil des Gewerbeertrages ausländ. Betriebsstätten	.	.	-	-
Nr. 4: Bestimmte Miet- und Pachtzinsen	13	2 694	.	.
Nr. 5: Abziehbare Spenden und Beiträge	4 215	7 459	65	2 186
Nr. 6: Kapitalertragsteuerpflichtige Zinsen	14	36	-	-
Nr. 7, 8: Gewinne aus Anteilen an ausländ. Kapitalgesellschaften	-	-	-	-
Nr. 10: Vergütungen für Fremdkapital i.S.d. § 8a KStG	.	.	-	-
Kürzungen zusammen	7 272	74 331	97	10 288
Gewerbeertrag der Organgesellschaften	126	149 689	126	149 689
Verlustvortrag nach § 10a GewStG	11 379	650 777	49	269 271
Abgerundeter Gewerbeertrag	59 081	-403 270	128	-72 482
Freibetrag für den Gewerbeertrag	23 856	361 184	16	327
Einheitlicher Steuermessbetrag	59 081	25 900	128	1 635

4. Gewerbesteuerpflichtige, Besteuerungsgrundlagen und Steuermessbeträge im Regierungsbezirk Leipzig

Besteuerungsgrundlagen	Insgesamt		Darunter Organschaften	
	Steuerpflichtige	Steuermessbetrag	Steuerpfl.	Steuermessb.
	Anzahl	1 000 €	Anzahl	1 000 €
Gewinn aus Gewerbebetrieb	23 697	861 929	47	122 136
Verlust aus Gewerbebetrieb	13 959	-942 302	38	-128 690
Hinzurechnungen zum Gewinn nach § 8 GewStG				
Nr. 1: Hälfte der Entgelte für Dauerschulden	14 225	217 926	62	44 060
Nr. 2: Renten und dauernde Lasten	14	42	-	-
Nr. 3: Gewinnanteile der stillen Gesellschafter	82	1 402	.	.
Nr. 4: Gewinnanteile usw. der persönlich haftenden Gesellschafter einer KGaA	.	.	-	-
Nr. 7: Hälfte der Miet- und Pachtzinsen für Betriebsanlagegüter	128	742	-	-
Nr. 8: Anteile am Verlust von Personengesellschaften	107	34 610	9	16 550
Nr. 9: Spenden und Beiträge i.S.d. § 9 Abs. 1 Nr. 2 KStG	1 542	4 094	33	779
Nr. 10: Gewinnminderung bei Beteiligungsbesitz	.	.	-	-
Nr. 11: Zinsen nach § 10 Nr. 2 KStG	306	600	.	.
Nr. 12: Ausländische Steuern	.	.	-	-
Hinzurechnungen zum Gewinn nach § 9 GewStG				
Nr. 3: Negativer Teil des Gewerbeertrages ausländischer Betriebsstätten	.	.	-	-
Hinzurechnungen zusammen	14 765	259 494	72	61 618
Summe des Gewinns und der Hinzurechnungen	34 791	179 122	85	55 064
Kürzungen des Gewinns und der Hinzurechnungen nach § 9 GewStG				
Nr. 1 S. 1: Kürzung um 1,2 v.H. des Einheitswertes des Grundbesitzes	1 700	17 497	52	6 799
Nr. 1 S. 2, 3: Erweiterte Kürzung bei Grundstücksunternehmen	.	.	-	-
Nr. 2: Anteile am Gewinn von Personengesellschaften	536	26 756	14	4 865
Nr. 2a: Gewinne aus Anteilen an nicht steuerbefreiten inländischen Kapitalgesellschaften usw.	125	11 385	13	4 384
Nr. 2b: Dem Gewerbeertrag einer KGaA hinzugerechnete Gewinnanteile	8	50	-	-
Nr. 3: Positiver Teil des Gewerbeertrages ausländ. Betriebsstätten	-	-	-	-
Nr. 4: Bestimmte Miet- und Pachtzinsen	.	.	-	-
Nr. 5: Abziehbare Spenden und Beiträge	2 403	4 671	33	798
Nr. 6: Kapitalertragsteuerpflichtige Zinsen	13	75	-	-
Nr. 7, 8: Gewinne aus Anteilen an ausländ. Kapitalgesellschaften	.	.	-	-
Nr. 10: Vergütungen für Fremdkapital i.S.d. § 8a KStG	-	-	-	-
Kürzungen zusammen	4 103	63 637	61	16 846
Gewerbeertrag der Organgesellschaften	77	-77 611	77	-77 611
Verlustvortrag nach § 10a GewStG	7 577	244 171	31	38 260
Abgerundeter Gewerbeertrag	37 656	-206 683	85	-77 653
Freibetrag für den Gewerbeertrag	13 967	215 219	.	.
Einheitlicher Steuermessbetrag	37 656	21 889	85	6 447

5. Gewerbesteuerpflichtige, deren Gewerbeertrag und einheitlicher Steuermessbetrag nach Gewerbeertragsgrößenklassen und Wirtschaftsabschnitten

Abgerundeter Gewerbeertrag von ... bis unter ... €	Insgesamt	Land- und Forstwirtschaft	Fischerei und Fischzucht	Bergbau und Gewinnung von Steinen und Erden
				Steuer-
Ohne positiven einheitlichen Steuermessbetrag	120 665	1 628	16	126
davon				
mit negativem Gewerbeertrag	55 834	779	10	78
ohne Gewerbeertrag	29 048	519	.	.
mit positivem Gewerbeertrag	35 783	330	.	.
Mit positivem einheitlichen Steuermessbetrag	30 558	346	4	38
davon				
unter 4 000	1 966	.	.	.
4 000 - 12 100	1 804	32	.	-
12 100 - 24 100	1 271	24	-	.
24 100 - 48 100	14 767	147	-	9
48 100 - 72 100	4 821	.	-	.
72 100 - 125 000	3 300	33	.	.
125 000 - 250 000	1 656	.	-	.
250 000 - 500 000	611	5	-	5
500 000 - 2,5 Mill.	318	6	-	4
2,5 Mill. - 5 Mill.	22	-	-	-
5 Mill. und mehr	22	-	-	-
				Abgerundeter Gewerbeertrag
Ohne positiven einheitlichen Steuermessbetrag	-3 175 054	-37 727	-460	-19 667
davon				
mit negativem Gewerbeertrag	-3 538 086	-40 944	-466	-19 752
ohne Gewerbeertrag	-	-	.	.
mit positivem Gewerbeertrag	363 031	3 216	.	.
Mit positivem einheitlichen Steuermessbetrag	2 313 625	22 647	99	7 551
davon				
unter 4 000	3 196	.	.	.
4 000 - 12 100	13 468	218	.	-
12 100 - 24 100	22 112	432	-	.
24 100 - 48 100	500 610	5 045	-	301
48 100 - 72 100	279 669	.	-	.
72 100 - 125 000	304 169	3 041	.	.
125 000 - 250 000	281 729	.	-	.
250 000 - 500 000	206 404	1 801	-	1 701
500 000 - 2,5 Mill.	295 639	5 566	-	4 007
2,5 Mill. - 5 Mill.	72 543	-	-	-
5 Mill. und mehr	334 089	-	-	-

1) Einschließlich Instandhaltung und Reparatur von Kraftfahrzeugen und Gebrauchsgütern

Verarbeitendes Gewerbe	Energie- und Wasserversorgung	Baugewerbe	Handel ¹⁾	Abgerundeter Gewerbeertrag von ... bis unter ... €		
pflichtige						
12 202	381	16 078	35 144	Ohne positiven einheitlichen Steuermessbetrag		
5 454	238	6 447	16 645	davon		
3 476	115	4 155	8 044	mit negativem Gewerbeertrag		
3 272	28	5 476	10 455	ohne Gewerbeertrag		
4 495	98	6 549	7 858	mit positivem Gewerbeertrag		
				Mit positivem einheitlichen Steuermessbetrag		
				davon		
250	.	477	339		unter	4 000
251	.	417	373	4 000	-	12 100
.	.	308	289	12 100	-	24 100
1 967	.	3 025	3 768	24 100	-	48 100
751	7	1 093	1 262	48 100	-	72 100
534	6	769	.	72 100	-	125 000
.	.	.	.	125 000	-	250 000
.	.	.	.	250 000	-	500 000
94	27	.	60	500 000	-	2,5 Mill.
6	-	.	.	2,5 Mill.	-	5 Mill.
.	.	-	-			5 Mill. und mehr
in 1 000 €						
-804 350	-298 502	-208 230	-200 969	Ohne positiven einheitlichen Steuermessbetrag		
-842 926	-298 775	-273 056	-303 265	davon		
-	-	-	-	mit negativem Gewerbeertrag		
38 576	273	64 826	102 295	ohne Gewerbeertrag		
426 831	89 451	368 470	527 542	mit positivem Gewerbeertrag		
				Mit positivem einheitlichen Steuermessbetrag		
				davon		
412	.	825	591		unter	4 000
1 892	.	3 178	2 788	4 000	-	12 100
.	.	5 352	4 996	12 100	-	24 100
67 043	.	102 985	127 076	24 100	-	48 100
43 436	382	63 433	73 614	48 100	-	72 100
49 345	545	70 294	.	72 100	-	125 000
.	.	.	.	125 000	-	250 000
.	.	.	.	250 000	-	500 000
94 630	25 879	.	49 277	500 000	-	2,5 Mill.
20 847	-	.	.	2,5 Mill.	-	5 Mill.
.	.	-	-			5 Mill. und mehr

Noch: 5. Gewerbesteuerpflichtige, deren Gewerbeertrag und einheitlicher Steuermessbetrag nach Gewerbeertragsgrößenklassen und Wirtschaftsabschnitten

Abgerundeter Gewerbeertrag von ... bis unter ... €	Insgesamt	Land- und Forstwirtschaft	Fischerei und Fischzucht	Bergbau und Gewinnung von Steinen und Erden
				Einheitlicher Steuermessbetrag
Ohne positiven einheitlichen Steuermessbetrag	-	-	-	-
davon				
mit negativem Gewerbeertrag	-	-	-	-
ohne Gewerbeertrag	-	-	.	.
mit positivem Gewerbeertrag	-	-	.	.
Mit positivem einheitlichen Steuermessbetrag	73 793	793	5	343
davon				
unter 4 000	157	.	.	.
4 000 - 12 100	654	11	.	-
12 100 - 24 100	1 095	21	-	.
24 100 - 48 100	3 478	61	-	7
48 100 - 72 100	4 375	.	-	.
72 100 - 125 000	8 499	108	.	.
125 000 - 250 000	11 246	.	-	.
250 000 - 500 000	9 469	90	-	80
500 000 - 2,5 Mill.	14 512	278	-	193
2,5 Mill. - 5 Mill.	3 611	-	-	-
5 Mill. und mehr	16 695	-	-	-

1) Einschließlich Instandhaltung und Reparatur von Kraftfahrzeugen und Gebrauchsgütern

Verarbeitendes Gewerbe	Energie- und Wasserversorgung	Baugewerbe	Handel ¹⁾	Abgerundeter Gewerbeertrag von ... bis unter ... €		
in 1 000 €						
-	-	-	-	Ohne positiven einheitlichen Steuermessbetrag		
-	-	-	-	davon		
-	-	-	-	mit negativem Gewerbeertrag		
-	-	-	-	ohne Gewerbeertrag		
-	-	-	-	mit positivem Gewerbeertrag		
15 498	4 434	9 509	14 432	Mit positivem einheitlichen Steuermessbetrag		
				davon		
21	.	41	30	unter	4 000	
95	.	158	139	4 000	-	12 100
.	.	265	250	12 100	-	24 100
597	.	709	785	24 100	-	48 100
737	10	991	1 088	48 100	-	72 100
1 437	22	1 932	.	72 100	-	125 000
1 946	.	.	.	125 000	-	250 000
2 317	.	.	.	250 000	-	500 000
4 648	1 294	.	2 378	500 000	-	2,5 Mill.
1 037	-	.	.	2,5 Mill.	-	5 Mill.
2 462	.	-	-	5 Mill. und mehr		

Noch: 5. Gewerbesteuerpflichtige, deren Gewerbeertrag und einheitlicher Steuermessbetrag nach Gewerbeertragsgrößenklassen und Wirtschaftsabschnitten

Abgerundeter Gewerbeertrag von ... bis unter ... €	Gastgewerbe	Verkehr und Nachrichtenübermittlung	Kredit- und Versicherungsgewerbe	Grundstücks- und Wohnungswesen ²⁾	Steuer-
Ohne positiven einheitlichen Steuermessbetrag	9 567	4 957	.	.	20 176
davon					
mit negativem Gewerbeertrag	4 605	1 787	2 396	.	10 453
ohne Gewerbeertrag	1 843	1 155	.	.	5 671
mit positivem Gewerbeertrag	3 119	2 015	2 645	.	4 052
Mit positivem einheitlichen Steuermessbetrag	766	1 471	.	.	4 824
davon					
unter 4 000	.	55	.	.	622
4 000 - 12 100	23	63	16	.	423
12 100 - 24 100	14	.	5	.	267
24 100 - 48 100	.	.	1 371	.	2 028
48 100 - 72 100	102	.	399	.	668
72 100 - 125 000	33	.	195	.	447
125 000 - 250 000	14	.	37	.	.
250 000 - 500 000	4	17	.	.	79
500 000 - 2,5 Mill.	4	7	10	.	.
2,5 Mill. - 5 Mill.	-	-	6	.	.
5 Mill. und mehr	-	-	17	.	.
					Abgerundeter Gewerbeertrag
Ohne positiven einheitlichen Steuermessbetrag	-78 657	-169 081	.	.	-802 984
davon					
mit negativem Gewerbeertrag	-107 370	-191 984	-15 044	.	-841 868
ohne Gewerbeertrag	-	-	.	.	-
mit positivem Gewerbeertrag	28 713	22 903	25 910	.	38 884
Mit positivem einheitlichen Steuermessbetrag	33 794	77 499	.	.	294 950
davon					
unter 4 000	.	77	.	.	913
4 000 - 12 100	148	477	113	.	3 164
12 100 - 24 100	227	.	87	.	4 655
24 100 - 48 100	.	.	46 694	.	70 109
48 100 - 72 100	5 667	.	23 231	.	38 536
72 100 - 125 000	2 904	.	17 629	.	41 520
125 000 - 250 000	2 296	.	6 047	.	.
250 000 - 500 000	1 566	5 306	.	.	27 145
500 000 - 2,5 Mill.	3 362	5 651	9 134	.	.
2,5 Mill. - 5 Mill.	-	-	20 714	.	.
5 Mill. und mehr	-	-	221 800	.	.

2) Einschließlich Vermietung beweglicher Sachen, Erbringung von Dienstleistungen überwiegend für Unternehmen

3) Einschließlich Verteidigung, Sozialversicherung sowie Erbringung sonstiger öffentlicher und persönlicher Dienstleistungen

Erziehung und Unterricht	Gesundheits-, Veterinär- und Sozialwesen	Öffentliche Verwaltung, Dienstleistungen ³⁾	Abgerundeter Gewerbeertrag von ... bis unter ... €
pflichtige			
.	.	13 127	Ohne positiven einheitlichen Steuermessbetrag
.	.	6 377	davon
199	123	2 621	mit negativem Gewerbeertrag
.	.	4 129	ohne Gewerbeertrag
.	.	1 821	mit positivem Gewerbeertrag
.	.	90	Mit positivem einheitlichen Steuermessbetrag
.	.	151	davon
.	25	.	unter 4 000
9	4	.	4 000 - 12 100
29	31	1 002	12 100 - 24 100
4	12	.	24 100 - 48 100
6	.	.	48 100 - 72 100
4	6	74	72 100 - 125 000
.	.	29	125 000 - 250 000
-	.	.	250 000 - 500 000
-	.	.	500 000 - 2,5 Mill.
-	-	.	2,5 Mill. - 5 Mill.
-	-	-	5 Mill. und mehr
in 1 000 €			
.	.	-521 991	Ohne positiven einheitlichen Steuermessbetrag
.	.	-557 381	davon
-	-	-	mit negativem Gewerbeertrag
.	.	35 390	ohne Gewerbeertrag
.	.	107 361	mit positivem Gewerbeertrag
.	.	159	Mit positivem einheitlichen Steuermessbetrag
.	.	1 083	davon
.	173	.	unter 4 000
176	69	.	4 000 - 12 100
1 031	1 011	33 516	12 100 - 24 100
233	684	.	24 100 - 48 100
604	.	.	48 100 - 72 100
569	1 027	12 160	72 100 - 125 000
.	.	9 277	125 000 - 250 000
-	.	.	250 000 - 500 000
-	.	.	500 000 - 2,5 Mill.
-	-	.	2,5 Mill. - 5 Mill.
-	-	-	5 Mill. und mehr

Noch: 5. Gewerbesteuerpflichtige, deren Gewerbeertrag und einheitlicher Steuermessbetrag nach Gewerbeertragsgrößenklassen und Wirtschaftsabschnitten

Abgerundeter Gewerbeertrag von ... bis unter ... €	Gastgewerbe	Verkehr und Nachrichtenübermittlung	Kredit- und Versicherungsgewerbe	Grundstücks- und Wohnungswesen ²⁾
	Einheitlicher Steuermessbetrag			
Ohne positiven einheitlichen Steuermessbetrag	-	-	.	-
davon				
mit negativem Gewerbeertrag	-	-	-	-
ohne Gewerbeertrag	-	-	.	-
mit positivem Gewerbeertrag	-	-	-	-
Mit positivem einheitlichen Steuermessbetrag	536	1 703	.	9 506
davon				
unter 4 000	.	4	.	45
4 000 - 12 100	7	24	5	155
12 100 - 24 100	11	.	4	232
24 100 - 48 100	.	.	156	695
48 100 - 72 100	65	.	263	717
72 100 - 125 000	72	.	408	1 296
125 000 - 250 000	85	.	234	.
250 000 - 500 000	71	238	.	1 271
500 000 - 2,5 Mill.	161	278	456	.
2,5 Mill. - 5 Mill.	-	-	1 035	.
5 Mill. und mehr	-	-	11 088	.

2) Einschließlich Vermietung beweglicher Sachen, Erbringung von Dienstleistungen überwiegend für Unternehmen

3) Einschließlich Verteidigung, Sozialversicherung sowie Erbringung sonstiger öffentlicher und persönlicher Dienstleistungen

Erziehung und Unterricht	Gesundheits-, Veterinär- und Sozialwesen	Öffentliche Verwaltung, Dienstleistungen ³⁾	Abgerundeter Gewerbeertrag von ... bis unter ... €			
in 1 000 €						
.	.	-	Ohne positiven einheitlichen Steuermessbetrag			
			davon			
.	.	-	mit negativem Gewerbeertrag			
.	-	-	ohne Gewerbeertrag			
.	.	-	mit positivem Gewerbeertrag			
.	.	2 916	Mit positivem einheitlichen Steuermessbetrag			
			davon			
.	.	6		unter	4 000	
.	7	43	4 000	-	12 100	
8	3	.	12 100	-	24 100	
19	10	211	24 100	-	48 100	
12	12	.	48 100	-	72 100	
30	.	.	72 100	-	125 000	
26	46	465	125 000	-	250 000	
.	.	427	250 000	-	500 000	
-	.	.	500 000	-	2,5 Mill.	
-	-	.	2,5 Mill.	-	5 Mill.	
-	-	-	5 Mill. und mehr			

6. Gewerbesteuerpflichtige, Gewerbeertrag und einheitlicher Steuermessbetrag nach Gewerbeertragsgrößenklassen und Rechtsformen

Abgerundeter Gewerbeertrag von ... bis unter ... €	Insgesamt	Einzelgewerbe- treibende	Personen- gesellschaften u.Ä.	Kapitalgesell- schaften, Erwerbs- und Wirtschaftsge- nossenschaften ¹⁾	Sonstige juristische Personen des privaten Rechts
Steuerpflichtige					
Ohne positiven einheitlichen Steuermessbetrag	120 665	83 791	.	24 822	.
davon					
mit negativem Gewerbeertrag	55 834	37 018	4 968	13 032	816
ohne Gewerbeertrag	29 048	14 794	2 022	.	464
mit positivem Gewerbeertrag	35 783	31 979	3 496	.	.
Mit positivem einheitlichen Steuermessbetrag	30 558	18 463	.	8 092	.
davon					
unter 4 000	1 966	-	-	1 945	21
4 000 - 12 100	1 804	.	4	1 708	.
12 100 - 24 100	1 271	.	.	1 233	.
24 100 - 48 100	14 767	11 775	1 838	1 137	17
48 100 - 72 100	4 821	.	815	536	.
72 100 - 125 000	3 300	.	626	559	.
125 000 - 250 000	1 656	.	.	493	6
250 000 - 500 000	611	224	.	263	.
500 000 - 2,5 Mill.	318	34	76	204	4
2,5 Mill. - 5 Mill.	22	-	6	.	.
5 Mill. und mehr	22	-	.	.	.
Abgerundeter Gewerbeertrag in 1 000 €					
Ohne positiven einheitlichen Steuermessbetrag	-3 175 054	-59 927	.	-2 215 611	.
davon					
mit negativem Gewerbeertrag	-3 538 086	-381 590	-820 216	-2 215 648	-120 632
ohne Gewerbeertrag	-	-	-	-	-
mit positivem Gewerbeertrag	363 030	321 663	40 748	.	.
Mit positivem einheitlichen Steuermessbetrag	2 313 625	1 033 946	.	630 145	.
davon					
unter 4 000	3 196	-	-	3 132	64
4 000 - 12 100	13 466	.	38	12 801	.
12 100 - 24 100	22 112	.	.	21 449	.
24 100 - 48 100	500 609	397 067	63 924	39 056	562
48 100 - 72 100	279 670	.	47 407	31 464	588
72 100 - 125 000	304 167	.	58 009	52 681	686
125 000 - 250 000	281 730	.	.	85 679	1 051
250 000 - 500 000	206 405	73 368	.	90 429	.
500 000 - 2,5 Mill.	295 637	25 915	77 647	187 575	4 500
2,5 Mill. - 5 Mill.	72 545	-	17 156	.	.
5 Mill. und mehr	334 089	-	.	.	.

1) Einschließlich Versicherungsvereine auf Gegenseitigkeit

Noch: 6. Gewerbesteuerpflichtige, Gewerbeertrag und einheitlicher Steuermessbetrag nach Gewerbeertragsgrößenklassen und Rechtsformen

Abgerundeter Gewerbeertrag von ... bis unter ... €	Insgesamt	Einzelgewerbe- treibende	Personen- gesellschaften u.Ä.	Kapitalgesell- schaften, Erwerbs- und Wirtschaftsge- nossenschaften ¹⁾	Sonstige juristische Personen des privaten Rechts
Einheitlicher Steuermessbetrag in 1 000 €					
Ohne positiven einheitlichen Steuermessbetrag	-	-	-	-	-
davon					
mit negativem Gewerbeertrag	-	-	-	-	-
ohne Gewerbeertrag	-	-	-	-	-
mit positivem Gewerbeertrag	-	-	-	-	-
Mit positivem einheitlichen Steuermessbetrag	73 792	17 430	.	31 503	.
davon					
unter 4 000	158	-	-	157	1
4 000 - 12 100	652	.	0	638	.
12 100 - 24 100	1 097	.	.	1 072	.
24 100 - 48 100	3 479	1 275	226	1 952	26
48 100 - 72 100	4 377	.	536	1 573	.
72 100 - 125 000	8 498	.	1 364	2 634	.
125 000 - 250 000	11 246	.	.	4 284	52
250 000 - 500 000	9 469	3 119	.	4 521	.
500 000 - 2,5 Mill.	14 512	1 212	3 696	9 379	225
2,5 Mill. - 5 Mill.	3 611	-	843	.	.
5 Mill. und mehr	16 695	-	.	.	.

1) Einschließlich Versicherungsvereine auf Gegenseitigkeit

7. Gewerbesteuerpflichtige¹⁾ und einheitlicher Steuermessbetrag nach Wirtschaftsabschnitten und Rechtsformen 1998 im Vergleich zu 1995

GKZ	Wirtschaftliche Gliederung	Insgesamt 1998	Einzelgewerbetreibende			Personengesellschaften u. Ä.		
			1995	1998	Verände- rung	1995	1998	Verände- rung
					%			%
Steuerpflichtige								
A	Land- und Forstwirtschaft	346	89	141	58,4	.	42	.
B	Fischerei und Fischzucht	.	-	-	x	-	-	x
C	Bergbau u. Gewinnung von Steinen u. Erden	38	11	4	-63,6	8	12	50,0
D	Verarbeitendes Gewerbe	4 495	2 109	2 501	18,6	.	546	.
E	Energie- und Wasserversorgung	98	7	10	42,9	3	8	166,7
F	Baugewerbe	6 549	4 055	3 712	-8,5	682	992	45,5
G	Handel, Instandhaltung und Reparatur von Kfz und Gebrauchsgütern	7 858	4 804	5 378	11,9	705	843	19,6
H	Gastgewerbe	766	447	548	22,6	100	135	35,0
I	Verkehr und Nachrichtenübermittlung	1 471	722	1 049	45,3	114	136	19,3
J	Kredit- und Versicherungsgewerbe	2 089	1 344	1 920	42,9	57	70	22,8
K	Grundstücks- und Wohnungswesen ³⁾	4 824	1 576	2 061	30,8	505	727	44,0
M	Erziehung und Unterricht	94	23	18	-21,7	.	3	.
N	Gesundheits-, Veterinär- und Sozialwesen	105	27	37	37,0	10	11	10,0
L+O	Öffentliche Verwaltung, Dienstleistungen ⁴⁾	.	715	1 084	51,6	164	265	61,6
A-O	Wirtschaftszweige insgesamt	30 558	15 929	18 463	15,9	2 753	3 790	37,7
Einheitlicher Steuermessbetrag in 1 000 €								
A	Land- und Forstwirtschaft	793	59	95	60,8	65	28	-56,5
B	Fischerei und Fischzucht	.	-	-	x	-	-	x
C	Bergbau u. Gewinnung von Steinen u. Erden	343	31	1	-97,1	194	208	7,2
D	Verarbeitendes Gewerbe	15 498	1 774	2 205	24,3	1 988	5 503	176,7
E	Energie- und Wasserversorgung	4 434	4	2	-31,5	3	24	689,8
F	Baugewerbe	9 509	4 281	3 328	-22,3	1 284	1 329	3,4
G	Handel, Instandhaltung und Reparatur von Kfz und Gebrauchsgütern	14 432	8 438	7 791	-7,7	1 726	2 352	36,3
H	Gastgewerbe	536	130	219	68,7	61	183	200,2
I	Verkehr und Nachrichtenübermittlung	1 703	421	667	58,3	166	280	69,2
J	Kredit- und Versicherungsgewerbe	13 816	534	911	70,6	42	81	92,3
K	Grundstücks- und Wohnungswesen ³⁾	9 506	1 202	1 493	24,2	2 496	2 196	-12,0
M	Erziehung und Unterricht	146	3	2	-28,9	2	6	197,2
N	Gesundheits-, Veterinär- und Sozialwesen	156	28	26	-7,2	87	54	-37,4
L+O	Öffentliche Verwaltung, Dienstleistungen ⁴⁾	.	549	690	25,7	482	492	2,1
A-O	Wirtschaftszweige insgesamt	73 792	17 452	17 430	-0,1	8 597	12 735	48,1

1) Nur Steuerpflichtige mit positivem einheitlichen Steuermessbetrag

2) Einschließlich Versicherungsvereine auf Gegenseitigkeit

3) Einschließlich Vermietung beweglicher Sachen, Erbringung von Dienstleistungen überwiegend für Unternehmen

4) Einschließlich Verteidigung, Sozialversicherung sowie Erbringung sonstiger öffentlicher und persönlicher Dienstleistungen

Kapitalgesellschaften, Erwerbs- u. Wirtschaftsgenossenschaften ²⁾			Sonstige juristische Personen des privaten Rechts			Wirtschaftliche Gliederung	GKZ
1995	1998	Veränderung	1995	1998	Veränderung		
		%			%		
Steuerpflichtige							
116	160	37,9	.	3	.	Land- und Forstwirtschaft	A
.	.	.	-	-	x	Fischerei und Fischzucht	B
29	22	-24,1	-	-	x	Bergbau u. Gewinnung von Steinen u. Erden	C
1 197	1 448	21,0	-	-	x	Verarbeitendes Gewerbe	D
37	69	86,5	15	11	-26,7	Energie- und Wasserversorgung	E
2 006	1 824	-9,1	.	21	.	Baugewerbe	F
.	Handel, Instandhaltung und Reparatur von Kfz und Gebrauchsgütern	G
1 661	1 631	-1,8	.	6	.	Gastgewerbe	H
68	77	13,2	9	6	-33,3	Verkehr und Nachrichtenübermittlung	I
215	278	29,3	-	8	x	Kredit- und Versicherungsgewerbe	J
67	73	9,0	27	26	-3,7	Grundstücks- und Wohnungswesen ³⁾	K
1 843	2 023	9,8	11	13	18,2	Erziehung und Unterricht	M
58	67	15,5	.	6	.	Gesundheits-, Veterinär- und Sozialwesen	N
30	47	56,7	6	10	66,7	Öffentliche Verwaltung, Dienstleistungen ⁴⁾	L+O
341	.	.	94	103	9,6		
7 671	8 092	5,5	190	213	12,1	Wirtschaftszweige insgesamt	A-O
Einheitlicher Steuermessbetrag in 1 000 €							
362	668	84,6	0	2	x	Land- und Forstwirtschaft	A
.	.	.	-	-	x	Fischerei und Fischzucht	B
873	0	-84,7	-	-	x	Bergbau u. Gewinnung von Steinen u. Erden	C
6 446	7 790	20,9	-	-	x	Verarbeitendes Gewerbe	D
656	4 390	568,7	16	18	11,6	Energie- und Wasserversorgung	E
6 580	4 756	-27,7	50	96	92,1	Baugewerbe	F
.	Handel, Instandhaltung und Reparatur von Kfz und Gebrauchsgütern	G
4 738	4 284	-9,6	6	6	0,7	Gastgewerbe	H
83	131	58,6	7	2	-62,7	Verkehr und Nachrichtenübermittlung	I
621	747	20,4	-	8	x	Kredit- und Versicherungsgewerbe	J
1 565	971	-38,0	3 676	11 854	222,5	Grundstücks- und Wohnungswesen ³⁾	K
5 649	5 790	2,5	20	27	31,8	Erziehung und Unterricht	M
144	136	-5,7	2	2	17,5	Gesundheits-, Veterinär- und Sozialwesen	N
62	74	18,7	2	1	-3,0	Öffentliche Verwaltung, Dienstleistungen ⁴⁾	L+O
930	.	.	73	107	46,2		
28 715	31 503	9,7	3 851	12 124	214,8	Wirtschaftszweige insgesamt	A-O

8. Gewerbesteuerpflichtige, zusammengefasste Besteuerungsgrundlagen und Steuermessbeträge nach Wirtschaftszweigen 1998 im Vergleich zu 1995

GKZ	Wirtschaftliche Gliederung	Steuerpflichtige			Abgerundeter Gewerbeertrag
		1995	1998	Veränderung	
		Anzahl		%	1 000 €
A - O	Wirtschaftszweige insgesamt	26 543	30 558	15,1	2 313 625
A	Land- und Forstwirtschaft	231	346	49,8	22 647
01	Landwirtschaft, gewerbliche Jagd	218	332	52,3	21 943
01.1	Pflanzenbau	52	63	21,2	4 461
01.11	Ackerbau	26	.	.	.
01.12	Gartenbau	20	31	55,0	1 398
01.13	Dauerkulturbau
01.2	Tierhaltung	17	21	23,5	1 381
01.3	Gemischte Landwirtschaft	31	54	74,2	6 434
01.4	Erbringung von Dienstleistungen auf der landwirtschaftlichen Erzeugerstufe sowie von gärtner. Dienstleistungen	118	194	64,4	9 666
01.41	Erbringung von Dienstleistungen auf der landwirtschaftlichen Erzeugerstufe im Pflanzenbau sowie von gärtnerischen Dienstleistungen	112	183	63,4	9 351
01.41.1	Erbringung von Dienstleistungen auf der landwirtschaftlichen Erzeugerstufe im Pflanzenbau	14	14	-	470
01.41.2	Garten- und Landschaftsbau	93	145	55,9	7 939
01.41.3	Erbringung von gärtnerischen Dienstleistungen (ohne Garten- und Landschaftsbau)	5	24	380,0	941
01.42	Erbringung von Dienstleistungen auf der landwirtschaftlichen Erzeugerstufe in der Tierhaltung	6	11	83,3	315
01.5	Gewerbliche Jagd	-	-	x	-
02	Forstwirtschaft	13	14	7,7	704
02.01	Forstwirtschaft (ohne Erbringung von Dienstleistungen auf der forstwirtschaftlichen Erzeugerstufe)	7	6	-14,3	398
02.02	Erbringung von Dienstleistungen auf der forstwirtschaftlichen Erzeugerstufe	6	8	33,3	307
B	Fischerei und Fischzucht
C	Bergbau und Gewinnung von Steinen und Erden	48	38	-20,8	7 551
CA	Kohlenbergbau, Torfgewinnung, Gewinnung von Erdöl und Erdgas, Bergbau auf Uran- und Thoriumerze	-	-	x	-
CB	Erzbergbau, Gewinnung von Steinen und Erden, sonstiger Bergbau	48	38	-20,8	7 551
13	Erzbergbau	-	-	x	-
14	Gewinnung von Steinen und Erden, sonstiger Bergbau	48	38	-20,8	7 551
D	Verarbeitendes Gewerbe	3 684	4 495	22,0	426 831
DA	Ernährungsgewerbe und Tabakverarbeitung	553	772	39,6	49 702
15	Ernährungsgewerbe	553	772	39,6	49 702
15.1	Schlachten und Fleischverarbeitung	153	226	47,7	18 834
15.2	Fischverarbeitung
15.3	Obst- und Gemüseverarbeitung	11	18	63,6	1 210

Freibetrag		Einheitlicher Steuermessbetrag			GKZ
		1995	1998	Veränderung	
Anzahl	1 000 €	1 000 €		%	
22 453	546 694	58 615	73 792	25,9	A - O
186	4 503	487	793	62,9	A
175	4 253	485	779	60,7	01
37	908	137	162	18,7	01.1
.	.	115	.	.	01.11
26	638	16	26	64,0	01.12
.	.	6	.	.	01.13
6	147	39	56	42,2	01.2
13	298	109	297	171,4	01.3
119	2 900	199	264	32,4	01.4
111	2 724	196	261	33,3	01.41
5	123	9	12	38,1	01.41.1
89	2 184	187	232	24,3	01.41.2
17	417	1	16	.	01.41.3
8	176	4	3	-16,2	01.42
-	-	-	-	x	01.5
11	249	2	15	.	02
5	123	1	9	.	02.01
6	127	2	6	291,2	02.02
-	-	.	.	.	B
16	393	1 098	343	-68,8	C
-	-	.	-	.	CA
16	393	1 098	343	-68,8	CB
-	-	-	-	x	13
16	393	1 098	343	-68,8	14
3 047	74 759	10 208	15 498	51,8	D
693	17 008	594	1 201	102,3	DA
693	17 008	594	1 201	102,3	15
202	4 957	211	556	163,3	15.1
.	15.2
10	245	24	42	74,8	15.3

Noch: 8. Gewerbesteuerpflichtige, zusammengefasste Besteuerungsgrundlagen und Steuermessbeträge nach Wirtschaftszweigen 1998 im Vergleich zu 1995

GKZ	Wirtschaftliche Gliederung	Steuerpflichtige			Abgerundeter Gewerbeertrag
		1995	1998	Verände- rung	
		Anzahl		%	1 000 €
15.4	Herstellung von pflanzlichen und tierischen Ölen und Fetten	.	4	.	857
15.5	Milchverarbeitung
15.6	Mahl- und Schälmühlen, Herstellung von Stärke und Stärkeerzeugnissen	6	8	33,3	243
15.7	Herstellung von Futtermitteln	10	7	-30,0	373
15.8	Sonstiges Ernährungsgewerbe (ohne Getränkeherstellung)	353	479	35,7	23 987
15.9	Getränkeherstellung	10	19	90,0	3 266
16	Tabakverarbeitung	-	-	.	-
DB	Textil- und Bekleidungsgewerbe	137	154	12,4	16 481
17	Textilgewerbe	107	126	17,8	13 961
17.1	Spinnstoffaufbereitung und Spinnerei	8	6	-25,0	125
17.2	Weberei	10	.	.	.
17.3	Textilveredlung	5	.	.	.
17.4	Herstellung von konfektionierten Textilwaren (ohne Bekleidung)	31	39	25,8	3 376
17.5	Sonstiges Textilgewerbe (ohne Herstellung von Maschenware)	45	59	31,1	6 708
17.6	Herstellung von gewirktem und gestricktem Stoff	.	4	.	84
17.7	Herstellung von gewirkten und gestrickten Fertigerzeugnissen
18	Bekleidungsgewerbe	30	28	-6,7	2 520
DC	Ledergewerbe	51	.	.	.
DD	Holzgewerbe (ohne Herstellung von Möbeln)	284	281	-1,1	18 333
20.1	Säge-, Hobel- und Holzimprägnierwerke	29	32	10,3	1 783
20.2	Furnier-, Sperrholz-, Holzfaserplatten- und Holzspanplattenwerke	-	-	x	-
20.3	Herstellung von Konstruktionsteilen, Fertigbauteilen, Ausbauelementen und Fertigteilmontagen aus Holz	136	128	-5,9	9 416
20.4	Herstellung von Verpackungsmitteln und Lagerbehältern aus Holz	10	10	-	573
20.5	Herstellung von Holzwaren a.n.g. sowie Kork-, Flecht- und Korbwaren	109	111	1,8	6 562
DE	Papier-, Verlags- und Druckgewerbe	217	298	37,3	59 337
21	Papiergewerbe	22	43	95,5	5 085
21.1	Herstellung von Holzstoff, Zellstoff, Papier, Karton und Pappe	7	15	114,3	2 786
21.2	Papier-, Karton- und Pappeverarbeitung	15	28	86,7	2 299
22	Verlagsgewerbe, Druckgewerbe, Vervielfältigung von bespielten Ton-, Bild- und Datenträgern	195	255	30,8	54 252
22.1	Verlagsgewerbe
22.2	Druckgewerbe	130	186	43,1	13 952
22.21	Zeitungsdruckerei
22.22	Druckerei (ohne Zeitungsdruckerei)	102	139	36,3	9 728
22.23	Druckweiterverarbeitung	11	19	72,7	922
22.24	Satzherstellung und Reproduktion	11	19	72,7	765
22.25	Sonstiges Druckgewerbe

Freibetrag		Einheitlicher Steuermessbetrag			GKZ
		1995	1998	Veränderung	
Anzahl	1 000 €	1 000 €		%	
.	.	.	40	.	15.4
.	15.5
6	147	1	2	291,2	15.6
4	98	7	11	65,5	15.7
452	11 093	240	374	56,0	15.8
13	319	79	137	72,9	15.9
-	-	-	-	x	16
80	1 963	522	668	28,0	DB
60	1 473	486	580	19,4	17
.	.	2	-	x	17.1
.	.	29	.	.	17.2
.	.	4	.	.	17.3
20	491	351	130	-62,9	17.4
27	663	93	282	204,7	17.5
.	.	.	2	.	17.6
.	17.7
20	491	36	88	142,4	18
.	.	80	.	.	DC
207	5 068	626	528	-15,7	DD
22	540	26	46	76,4	20.1
-	-	-	-	x	20.2
85	2 074	451	313	-30,7	20.3
9	221	7	10	39,7	20.4
91	2 233	142	158	11,6	20.5
194	4 761	500	2 600	420,5	DE
21	515	70	213	204,1	21
8	196	4	123	.	21.1
13	319	65	89	36,0	21.2
173	4 246	429	2 387	455,8	22
.	.	215	.	.	22.1
129	3 166	214	456	112,9	22.2
.	.	.	.	x	22.21
99	2 430	117	304	159,6	22.22
15	368	4	16	291,2	22.23
11	270	9	18	107,1	22.24
.	22.25

Noch: 8. Gewerbesteuerpflichtige, zusammengefasste Besteuerungsgrundlagen und
Steuermessbeträge nach Wirtschaftszweigen 1998 im Vergleich zu 1995

GKZ	Wirtschaftliche Gliederung	Steuerpflichtige			Abgerundeter Gewerbeertrag
		1995	1998	Verände- rung	
		Anzahl		%	1 000 €
22.3	Vervielfältigung von bespielten Ton-, Bild- und Datenträgern
DF	Kokerei, Mineralölverarbeitung, Herstellung und Verarbeitung von Spalt- und Brutstoffen
DG	Chemische Industrie	.	45	.	9 166
24.1	Herstellung von chemischen Grundstoffen	7	11	57,1	1 147
24.2	Herstellung von Schädlingsbekämpfungsmitteln - und Pflanzenschutzmitteln	-	-	x	-
24.3	Herstellung von Anstrichmitteln, Druckfarben und Kitt	6	7	16,7	318
24.4	Herstellung von pharmazeutischen Erzeugnissen
24.5	Herstellung von Seifen, Wasch-, Reinigungs- und Körperpflegemitteln	9	.	.	.
24.6	Herstellung von sonstigen chemischen Erzeugnissen	11	15	36,4	1 611
24.7	Herstellung von Chemiefasern
DH	Herstellung von Gummi- und Kunststoffwaren	119	137	15,1	17 358
25.1	Herstellung von Gummiwaren	35	35	-	2 758
25.2	Herstellung von Kunststoffwaren	84	102	21,4	14 600
25.21	Herstellung von Platten, Folien, Schläuchen und Profilen aus Kunststoff	9	8	-11,1	1 631
25.22	Herstellung von Verpackungsmitteln aus Kunststoff	5	5	-	492
25.23	Herstellung von Baubedarfsartikeln aus Kunststoff	37	36	-2,7	7 746
25.24	Herstellung von sonstigen Kunststoffwaren	33	53	60,6	4 731
DI	Glasgewerbe, Keramik, Verarbeitung von Steinen und Erden	271	311	14,8	35 692
26.1	Herstellung und Verarbeitung von Glas	22	23	4,5	3 743
26.2	Keramik (ohne Ziegelei und Baukeramik)	18	16	-11,1	606
26.3	Herstellung von keramischen Wand- und Bodenfliesen und -platten	12	13	8,3	574
26.4	Ziegelei, Herstellung von sonstiger Baukeramik
26.5	Herstellung von Zement, Kalk und gebranntem Gips
26.6	Herstellung von Erzeugnissen aus Beton, Zement und Gips	68	81	19,1	20 385
26.7	Be- und Verarbeitung von Natursteinen a.n.g.	141	166	17,7	9 223
26.70	Be- und Verarbeitung von Natursteinen a.n.g.	141	166	17,7	9 223
26.70.1	Steinbildhauerei und Steinmetzerei	115	132	14,8	6 267
26.70.2	Sonstige Be- und Verarbeitung von Natursteinen a.n.g.	26	34	30,8	2 956
26.8	Herstellung von sonstigen Mineralerzeugnissen	5	.	.	.
DJ	Metallerzeugung und -bearbeitung, Herstellung von Metallerzeugnissen	847	1 033	22,0	72 830
27	Metallerzeugung und -bearbeitung	34	68	100,0	7 012
27.1	Erzeugung von Roheisen, Stahl und Ferrolegierungen (EGKS)	.	6	.	662
27.2	Herstellung von Rohren	.	5	.	831
27.3	Sonstige erste Bearbeitung von Eisen und Stahl, Herstellung von Ferrolegierungen (nicht EGKS)	8	26	225,0	1 162
27.4	Erzeugung und erste Bearbeitung von NE-Metallen	7	17	142,9	2 413

Freibetrag		Einheitlicher Steuermessbetrag			GKZ
		1995	1998	Veränderung	
Anzahl	1 000 €	1 000 €		%	
.	22.3
.	DF
20	491	1 354	418	-69,1	DG
.	.	27	51	91,8	24.1
-	-	-	-	x	24.2
5	123	10	7	-31,5	24.3
.	24.4
.	.	14	.	.	24.5
8	196	74	64	-13,7	24.6
.	24.7
63	1 546	539	742	37,6	DH
27	663	81	87	7,7	25.1
36	884	459	654	42,6	25.2
.	.	22	75	241,1	25.21
.	.	27	23	-13,5	25.22
15	368	213	356	67,4	25.23
17	417	197	200	1,6	25.24
253	6 209	1 009	1 277	26,5	DI
17	417	50	153	205,3	26.1
13	319	34	7	-79,6	26.2
10	245	10	9	-12,0	26.3
.	26.4
-	-	.	.	.	26.5
61	1 497	693	883	27,5	26.6
147	3 608	164	179	9,4	26.7
147	3 608	164	179	9,4	26.70
122	2 994	90	84	-7,2	26.70.1
25	614	74	95	29,0	26.70.2
.	.	17	.	.	26.8
700	17 179	1 212	2 297	89,6	DJ
33	810	63	287	352,7	27
4	98	11	24	123,5	27.1
-	-	.	42	.	27.2
16	393	2	30	.	27.3
7	172	10	107	.	27.4

Noch: 8. Gewerbesteuerpflichtige, zusammengefasste Besteuerungsgrundlagen und Steuermessbeträge nach Wirtschaftszweigen 1998 im Vergleich zu 1995

GKZ	Wirtschaftliche Gliederung	Steuerpflichtige			Abgerundeter Gewerbeertrag
		1995	1998	Verände- rung	
		Anzahl		%	1 000 €
27.5	Gießereiindustrie	9	14	55,6	1 945
28	Herstellung von Metallerzeugnissen	813	965	18,7	65 817
28.1	Stahl- und Leichtmetallbau	220	216	-1,8	14 164
28.11	Herstellung von Stahl- und Leichtmetallkonstruktionen	73	90	23,3	5 655
28.12	Herstellung von Ausbauelementen aus Stahl und Leichtmetall	147	126	-14,3	8 509
28.2	Kessel- und Behälterbau (ohne Herstellung von Dampfkesseln)
28.3	Herstellung von Dampfkesseln (ohne Zentralheizungskessel)
28.4	Herstellung von Schmiede-, Press-, Zieh- und Stanzteilen, gewalzten Ringen und pulvermetallurgischen Erzeugnissen	47	48	2,1	2 743
28.5	Oberflächenveredlung, Wärmebehandlung und Mechanik a.n.g.	406	470	15,8	28 727
28.51	Oberflächenveredlung und Wärmebehandlung	38	53	39,5	6 013
28.52	Mechanik a.n.g.	368	417	13,3	22 714
28.52.1	Schlosserei und Schweißerei	288	308	6,9	16 249
28.52.2	Schleiferei und Dreherei	34	63	85,3	4 069
28.52.3	Beschlag- und Kunstschmieden	46	46	-	2 395
28.6	Herstellung von Schneidwaren, Werkzeugen, Schlössern und Beschlägen	64	100	56,3	9 415
28.61	Herstellung von Schneidwaren und Bestecken
28.62	Herstellung von Werkzeugen	44	74	68,2	6 014
28.63	Herstellung von Schlössern und Beschlägen
28.7	Herstellung von sonstigen Eisen-, Blech- und Metallwaren	64	119	85,9	9 295
28.71	Herstellung von Behältern aus Eisen und Stahl
28.72	Herstellung von Verpackungen und Verschlüssen aus Eisen, Stahl und NE-Metall
28.73	Herstellung von Drahtwaren	7	6	-14,3	431
28.74	Herstellung von Schrauben, Nieten, Ketten und Federn	.	8	.	1 165
28.75	Herstellung von Eisen-, Blech- und Metallwaren a.n.g.	50	100	100,0	7 165
DK	Maschinenbau	271	358	32,1	31 985
29.1	Herstellung von Maschinen für die Erzeugung und Nutzung von mechanischer Energie (ohne Motoren für Luft- und Straßenfahrzeuge)	30	35	16,7	2 810
29.2	Herstellung von sonstigen Maschinen für unspezifische Verwendung	46	73	58,7	6 858
29.21	Herstellung von Öfen und Brennern	-	.	.	.
29.22	Herstellung von Hebezeugen und Fördermitteln	17	.	.	.
29.23	Herstellung von kälte- und lufttechnischen Erzeugnissen für gewerbliche Zwecke	15	25	66,7	937
29.24	Herstellung von Maschinen für unspezifische Verwendung a.n.g.	14	28	100,0	3 055
29.3	Herstellung von land- und forstwirtschaftlichen Maschinen	24	25	4,2	1 312
29.4	Herstellung von Werkzeugmaschinen	56	88	57,1	6 889
29.5	Herstellung von Maschinen für sonstige bestimmte Wirtschaftszweige	107	124	15,9	13 498
29.51	Herstellung von Maschinen für die Metallerzeugung, von Walzwerkseinrichtungen und Gießmaschinen
29.52	Herstellung von Bergwerks-, Bau- und Baustoffmaschinen	24	16	-33,3	1 433
29.53	Herstellung von Maschinen für das Ernährungsgewerbe und die Tabakverarbeitung	15	17	13,3	1 202

Freibetrag		Einheitlicher Steuermessbetrag			GKZ
		1995	1998	Veränderung	
Anzahl	1 000 €	1 000 €		%	
6	147	14	84	486,7	27.5
667	16 370	1 148	2 010	75,0	28
108	2 651	488	496	1,7	28.1
48	1 178	177	186	5,1	28.11
60	1 473	311	310	-0,3	28.12
.	28.2
.	28.3
35	859	30	71	139,4	28.4
403	9 890	382	677	77,0	28.5
26	638	89	250	179,4	28.51
377	9 252	293	426	45,4	28.52
277	6 798	231	290	25,5	28.52.1
56	1 374	18	99	453,2	28.52.2
44	1 080	44	38	-13,6	28.52.3
62	1 522	73	345	371,9	28.6
-	-	.	.	.	28.61
43	1 055	55	211	285,7	28.62
19	466	.	.	.	28.63
55	1 350	155	356	129,0	28.7
.	28.71
.	28.72
.	.	13	19	42,9	28.73
5	123	.	49	.	28.74
46	1 129	126	267	112,3	28.75
169	4 148	1 069	1 271	18,9	DK
16	393	62	112	79,6	29.1
31	761	157	282	79,7	29.2
-	-	-	.	.	29.21
7	172	82	.	.	29.22
12	295	13	26	95,6	29.23
12	295	61	126	107,1	29.24
13	319	24	40	66,5	29.3
46	1 129	476	253	-46,9	29.4
57	1 399	328	564	72,1	29.5
.	29.51
.	.	90	62	-31,1	29.52
10	245	22	39	77,4	29.53

Noch: 8. Gewerbesteuerpflichtige, zusammengefasste Besteuerungsgrundlagen und
Steuermessbeträge nach Wirtschaftszweigen 1998 im Vergleich zu 1995

GKZ	Wirtschaftliche Gliederung	Steuerpflichtige			Abgerundeter Gewerbeertrag
		1995	1998	Verände- rung	
		Anzahl		%	1 000 €
29.54	Herstellung von Maschinen für das Textil-, Bekleidungs- und Ledergewerbe	9	9	-	447
29.55	Herstellung von Maschinen für das Papiergewerbe
29.56	Herstellung von Maschinen für bestimmte Wirtschafts- zweige a.n.g.	53	73	37,7	9 494
29.6	Herstellung von Waffen und Munition	-	.	.	.
29.7	Herstellung von Haushaltsgeräten a.n.g.	8	.	.	.
DL	Herstellung von Büromaschinen, Datenverarbeitungsgeräten und -einrichtungen; Elektrotechnik, Feinmechanik und Optik	567	639	12,7	54 964
30	Herstellung von Büromaschinen, Datenverarbeitungsgeräten und -einrichtungen;	25	47	88,0	3 782
30.0	Herstellung von Büromaschinen, Datenverarbeitungsgeräten und -einrichtungen	25	47	88,0	3 782
31	Herstellung von Geräten der Elektrizitätserzeugung, -verteilung u.ä.	89	122	37,1	14 902
31.1	Herstellung von Elektromotoren, Generatoren und Transformatoren	30	29	-3,3	1 983
31.2	Herstellung von Elektrizitätsverteilungs- und -schaltein- richtungen	7	18	157,1	1 533
31.3	Herstellung von isolierten Elektrokabeln, -leitungen und -drähten	8	.	.	.
31.4	Herstellung von Akkumulatoren und Batterien	5	.	.	.
31.5	Herstellung von elektrischen Lampen und Leuchten	13	18	38,5	2 536
31.6	Herstellung von elektrischen Ausrüstungen a.n.g.	26	40	53,8	3 666
32	Rundfunk-, Fernseh- und Nachrichtentechnik	66	79	19,7	10 226
32.1	Herstellung von elektronischen Bauelementen	32	43	34,4	6 560
32.2	Herstellung von nachrichtentechnischen Geräten und Einrichtungen	21	27	28,6	2 330
32.3	Herstellung von Rundfunk- und Fernsehgeräten sowie phono- und videotecnischen Geräten	13	9	-30,8	1 337
33	Medizin-, Mess-, Steuer- und Regelungstechnik, Optik	387	391	1,0	26 054
33.1	Herstellung von medizinischen Geräten und orthopädischen Vorrichtungen	307	265	-13,7	18 043
33.10	Herstellung von medizinischen Geräten und orthopädischen Vorrichtungen	307	265	-13,7	18 043
33.10.1	Herstellung von elektromedizinischen Geräten und Instrumenten	19	22	15,8	2 093
33.10.2	Herstellung von medizintechnischen Geräten	32	24	-25,0	1 763
33.10.3	Herstellung von orthopädischen Vorrichtungen	81	72	-11,1	5 645
33.10.4	Zahntechnische Laboratorien	175	147	-16,0	8 542
33.2	Herstellung von Mess-, Kontroll-, Navigations- u.ä. Instrumenten und Vorrichtungen	43	72	67,4	4 053
33.3	Herstellung von industriellen Prozesssteuerungsanlagen	.	12	.	1 002
33.4	Herstellung von optischen und fotografischen Geräten	25	36	44,0	2 521
33.40	Herstellung von optischen und fotografischen Geräten	25	36	44,0	2 521
33.5	Herstellung von Uhren	.	6	.	433
DM	Fahrzeugbau	56	72	28,6	28 196

Freibetrag		Einheitlicher Steuermessbetrag			GKZ
		1995	1998	Veränderung	
Anzahl	1 000 €	1 000 €		%	
5	123	13	12	-9,7	29.54
-	-	.	.	.	29.55
36	884	194	407	110,0	29.56
.	.	-	.	.	29.6
.	.	22	.	.	29.7
351	8 606	1 320	2 043	54,8	DL
17	409	23	158	.	30
17	409	23	158	.	30.0
47	1 153	183	657	259,9	31
11	270	52	78	49,6	31.1
5	123	7	67	.	31.2
.	.	18	.	.	31.3
.	.	3	.	.	31.4
7	172	59	114	92,2	31.5
16	393	43	154	254,4	31.6
24	589	205	464	126,9	32
15	368	143	299	108,9	32.1
.	.	30	105	254,1	32.2
.	.	32	60	86,3	32.3
263	6 455	910	765	-15,9	33
188	4 614	732	509	-30,4	33.1
188	4 614	732	509	-30,4	33.10
15	368	70	74	5,6	33.10.1
14	344	62	59	-4,6	33.10.2
57	1 399	265	163	-38,5	33.10.3
102	2 503	335	213	-36,4	33.10.4
39	957	70	129	84,2	33.2
.	.	.	46	.	33.3
30	736	30	67	122,1	33.4
30	736	30	67	122,1	33.40
.	.	.	14	.	33.5
49	1 203	273	1 315	382,5	DM

Noch: 8. Gewerbesteuerpflichtige, zusammengefasste Besteuerungsgrundlagen und
Steuermessbeträge nach Wirtschaftszweigen 1998 im Vergleich zu 1995

GKZ	Wirtschaftliche Gliederung	Steuerpflichtige			Abgerundeter Gewerbeertrag
		1995	1998	Verände- rung	
		Anzahl		%	1 000 €
34	Herstellung von Kraftwagen und Kraftwagenteilen	42	57	35,7	27 276
34.1	Herstellung von Kraftwagen und Kraftwagenmotoren	.	5	.	126
34.2	Herstellung von Karosserien, Aufbauten und Anhängern	34	40	17,6	1 754
34.3	Herstellung von Teilen und Zubehör für Kraftwagen und Kraftwagenmotoren	.	12	.	25 396
35	Sonstiger Fahrzeugbau	14	15	7,1	919
DN	Herstellung von Möbeln, Schmuck, Musikinstrumenten, Sport- geräten, Spielwaren und sonstigen Erzeugnissen; Recycling	270	339	25,6	28 220
36	Herstellung von Möbeln, Schmuck, Musikinstrumenten, Sport- geräten, Spielwaren und sonstigen Erzeugnissen	216	265	22,7	19 284
36.1	Herstellung von Möbeln	101	120	18,8	8 869
36.11	Herstellung von Sitzmöbeln	38	48	26,3	2 138
36.12	Herstellung von Büro- und Ladenmöbeln	14	.	.	.
36.13	Herstellung von Küchenmöbeln	.	20	.	4 319
36.14	Herstellung von sonstigen Möbeln	34	38	11,8	1 849
36.15	Herstellung von Matratzen
36.2	Herstellung von Schmuck u.ä. Erzeugnissen	39	32	-17,9	1 788
36.21	Prägen von Münzen und Medaillen	-	-	.	-
36.22	Herstellung von Schmuck, Gold- und Silberschmiedewaren (ohne Phantasieschmuck)	39	32	-17,9	1 788
36.22.1	Bearbeitung von Edelsteinen, Schmucksteinen und Perlen
36.22.2	Herstellung von Schmuck aus Edelmetallen und Edelmetall- plattierungen	7	5	-28,6	85
36.22.3	Herstellung von Gold- und Silberschmiedewaren (ohne Tafelgeräte und Bestecke)	19	12	-36,8	559
36.22.4	Herstellung von Tafelgeräten und Bestecken aus Edelmetallen oder mit Edelmetallen überzogen
36.22.5	Herstellung von Edelmetallerzeugnissen für technische Zwecke	8	10	25,0	713
36.3	Herstellung von Musikinstrumenten	23	35	52,2	1 666
36.4	Herstellung von Sportgeräten
36.5	Herstellung von Spielwaren
36.6	Herstellung von sonstigen Erzeugnissen	31	47	51,6	5 109
37	Recycling	54	74	37,0	8 936
37.1	Recycling von Schrott	18	25	38,9	1 160
37.2	Recycling von nichtmetallischen Altmaterialien und Reststoffen	36	49	36,1	7 776
E	Energie- und Wasserversorgung	62	98	58,1	89 451
40	Energieversorgung	42	72	71,4	77 585
41	Wasserversorgung	20	26	30,0	11 866
F	Baugewerbe	6 758	6 549	-3,1	368 470
45.1	Vorbereitende Baustellenarbeiten	98	130	32,7	6 359
45.2	Hoch- und Tiefbau	2 129	1 895	-11,0	130 614
45.21	Hochbau, Brücken- und Tunnelbau u.ä.	953	780	-18,2	59 207
45.22	Dachdeckerei, Abdichtung und Zimmerei	785	729	-7,1	41 575
45.22.1	Dachdeckerei	569	491	-13,7	29 628
45.22.2	Abdichtung gegen Wasser und Feuchtigkeit	84	129	53,6	6 300

Freibetrag		Einheitlicher Steuermessbetrag			GKZ
		1995	1998	Veränderung	
Anzahl	1 000 €	1 000 €		%	
41	1 006	71	1 285	.	34
.	.	.	3	.	34.1
30	736	50	32	-36,1	34.2
9	221	.	1 251	.	34.3
8	196	201	30	-85,1	35
227	5 571	1 111	989	-11,0	DN
207	5 080	388	582	50,0	36
93	2 282	214	273	27,4	36.1
43	1 055	44	29	-34,0	36.11
.	.	23	.	.	36.12
18	442	.	184	.	36.13
26	638	102	43	-57,7	36.14
.	36.15
25	614	27	43	61,7	36.2
-	-	-	-	x	36.21
25	614	27	43	61,7	36.22
.	36.22.1
.	.	5	1	-78,3	36.22.2
12	295	7	5	-24,8	36.22.3
-	-	.	.	.	36.22.4
8	196	13	20	56,5	36.22.5
26	638	32	38	19,9	36.3
.	36.4
.	36.5
35	859	104	189	82,1	36.6
20	491	723	407	-43,7	37
11	270	24	37	54,0	37.1
9	221	699	370	-47,1	37.2
30	488	679	4 434	553,0	E
21	433	406	3 844	x	40
9	55	273	591	116,5	41
4 705	115 341	12 195	9 509	-22,0	F
86	2 102	191	159	-16,6	45.1
1 141	27 992	6 101	4 290	-29,7	45.2
344	8 442	3 415	2 291	-32,9	45.21
563	13 807	1 410	969	-31,3	45.22
367	9 007	1 118	737	-34,1	45.22.1
111	2 714	125	115	-8,2	45.22.2

Noch: 8. Gewerbesteuerpflichtige, zusammengefasste Besteuerungsgrundlagen und
Steuermessbeträge nach Wirtschaftszweigen 1998 im Vergleich zu 1995

GKZ	Wirtschaftliche Gliederung	Steuerpflichtige			Abgerundeter Gewerbeertrag
		1995	1998	Verände- rung	
		Anzahl		%	1 000 €
45.22.3	Zimmerei und Ingenieurholzbau	132	109	-17,4	5 647
45.23	Straßenbau und Eisenbahnoberbau	.	100	.	13 378
45.24	Wasserbau	.	8	.	517
45.25	Spezialbau und sonstiger Tiefbau	284	278	-2,1	15 937
45.25.1	Brunnenbau	10	5	-50,0	384
45.25.2	Schachtbau	7	10	42,9	718
45.25.3	Schornstein-, Feuerungs- und Industrieofenbau	50	36	-28,0	2 416
45.25.4	Gerüstbau	107	127	18,7	6 710
45.25.5	Gebäudetrocknung	38	29	-23,7	2 034
45.25.6	Sonstiger Tiefbau	72	71	-1,4	3 675
45.3	Bauinstallation	2 394	2 318	-3,2	118 179
45.31	Elektroinstallation	885	816	-7,8	42 025
45.32	Dämmung gegen Kälte, Wärme, Schall und Erschütterung	90	142	57,8	6 987
45.33	Klempnerei, Gas-, Wasser-, Heizungs- und Lüftungsinstallation	1 305	1 089	-16,6	56 607
45.33.1	Klempnerei, Gas- und Wasserinstallation	760	586	-22,9	31 016
45.33.2	Installation von Heizungs-, Lüftungs-, Klima- und gesundheits- technischen Anlagen	545	503	-7,7	25 591
45.34	Sonstige Bauinstallation	114	271	137,7	12 561
45.4	Sonstiges Baugewerbe	2 131	2 196	3,1	112 903
45.41	Stukkateurgewerbe, Gipserei und Verputzerei	75	108	44,0	4 870
45.42	Bautischlerei	412	416	1,0	19 616
45.43	Fußboden-, Fliesen- und Plattenlegerei, Raumausstattung	361	422	16,9	21 473
45.43.1	Parkettlegerei	27	34	25,9	1 394
45.43.2	Fliesen-, Platten- und Mosaiklegerei	197	193	-2,0	10 812
45.43.3	Estrichlegerei	14	16	14,3	840
45.43.4	Sonstige Fußbodenlegerei und -kleberei	62	113	82,3	5 130
45.43.5	Tapetenkleberei	28	15	-46,4	710
45.43.6	Raumausstattung o.a.S.	33	51	54,5	2 587
45.44	Maler- und Glasergewerbe	698	617	-11,6	33 202
45.44.1	Maler- und Lackierergewerbe	621	551	-11,3	29 808
45.44.2	Glasergewerbe	77	66	-14,3	3 394
45.45	Baugewerbe a.n.g.	585	633	8,2	33 741
45.45.1	Fassadenreinigung	24	24	-	1 422
45.45.2	Ofen- und Herdsetzerei	103	55	-46,6	2 561
45.45.3	Ausbaugewerbe a.n.g.	458	554	21,0	29 758
45.5	Vermietung von Baumaschinen und -geräten mit Bedienungs- personal	6	10	66,7	414
G	Handel; Instandhaltung und Reparatur von Kraftfahrzeugen und Gebrauchsgütern	7 177	7 858	9,5	527 542
50	Kraftfahrzeughandel; Instandhaltung und Reparatur von Kraftfahrzeugen; Tankstellen	1 359	1 670	22,9	109 925
50.1	Handel mit Kraftwagen	636	737	15,9	61 730
50.10	Handel mit Kraftwagen	636	44	-93,1	2 990
50.10.1	Handelsvermittlung von Kraftwagen	30	44	46,7	2 990
50.10.2	Großhandel mit Kraftwagen	62	75	21,0	6 465
50.10.3	Einzelhandel mit Kraftwagen	544	618	13,6	52 276
50.2	Instandhaltung und Reparatur von Kraftwagen	309	418	35,3	22 759
50.3	Handel mit Kraftwagenteilen und Zubehör	193	211	9,3	12 308

Freibetrag		Einheitlicher Steuermessbetrag			GKZ
		1995	1998	Veränderung	
Anzahl	1 000 €	1 000 €		%	
85	2 086	167	116	-30,4	45.22.3
39	957	.	581	.	45.23
4	98	.	17	.	45.24
191	4 688	632	433	-31,5	45.25
.	.	13	13	1,7	45.25.1
.	.	5	21	356,4	45.25.2
25	614	137	76	-44,3	45.25.3
101	2 479	214	145	-32,3	45.25.4
22	540	73	56	-23,4	45.25.5
32	785	191	121	-36,7	45.25.6
1 730	42 406	3 336	2 647	-20,7	45.3
643	15 737	897	886	-1,2	45.31
88	2 152	133	189	42,2	45.32
785	19 265	2 203	1 330	-39,6	45.33
490	12 026	980	628	-35,9	45.33.1
295	7 240	1 224	702	-42,6	45.33.2
214	5 252	104	243	134,1	45.34
1 744	42 742	2 564	2 399	-6,4	45.4
81	1 969	77	94	22,6	45.41
352	8 627	370	341	-7,8	45.42
322	7 903	493	475	-3,7	45.43
29	712	16	17	3,9	45.43.1
150	3 681	345	257	-25,4	45.43.2
.	.	19	36	85,3	45.43.3
87	2 135	57	98	72,7	45.43.4
.	.	24	12	-49,0	45.43.5
40	982	32	54	67,6	45.43.6
522	12 811	749	660	-11,9	45.44
467	11 461	677	596	-12,0	45.44.1
55	1 350	72	64	-11,2	45.44.2
467	11 432	875	830	-5,2	45.45
13	319	44	45	1,2	45.45.1
51	1 252	102	35	-65,6	45.45.2
403	9 862	729	750	2,9	45.45.3
4	98	4	13	263,2	45.5
6 223	152 663	14 908	14 432	-3,2	G
1 185	29 082	2 541	3 220	26,7	50
458	11 240	1 691	2 166	28,1	50.1
25	614	1 691	101	-94,0	50.10
25	614	47	101	114,7	50.10.1
32	785	190	257	35,1	50.10.2
401	9 841	1 454	1 808	24,3	50.10.3
307	7 534	396	564	42,3	50.2
152	3 730	333	324	-2,7	50.3

Noch: 8. Gewerbesteuerpflichtige, zusammengefasste Besteuerungsgrundlagen und
Steuermessbeträge nach Wirtschaftszweigen 1998 im Vergleich zu 1995

GKZ	Wirtschaftliche Gliederung	Steuerpflichtige			Abgerundeter Gewerbeertrag
		1995	1998	Verände- rung	
		Anzahl		%	1 000 €
50.30	Handel mit Kraftwagenteilen und Zubehör	193	211	9,3	12 308
50.30.1	Handelsvermittlung von Kraftwagenteilen und Zubehör	6	8	33,3	263
50.30.2	Großhandel mit Kraftwagenteilen und Zubehör	44	41	-6,8	2 401
50.30.3	Einzelhandel mit Kraftwagenteilen und Zubehör	143	162	13,3	9 644
50.4	Handel mit Krafträdern, Teilen und Zubehör; Instandhaltung und Reparatur von Krafträdern	21	34	61,9	1 199
50.40	Handel mit Krafträdern, Teilen und Zubehör; Instandhaltung und Reparatur von Krafträdern	21	34	61,9	1 199
50.5	Tankstellen	200	270	35,0	11 928
51	Handelsvermittlung und Großhandel (ohne Handel mit Kraftfahrzeugen)	2 021	2 045	1,2	120 649
51.1	Handelsvermittlung	731	871	19,2	40 405
51.11	Handelsvermittlung von landwirtschaftlichen Grundstoffen, lebenden Tieren, textilen Rohstoffen und Halbwaren	.	7	.	425
51.12	Handelsvermittlung von Brennstoffen, Erzen, Metallen und technischen Chemikalien	.	14	.	527
51.13	Handelsvermittlung von Holz, Baustoffen und Anstrichmitteln	117	122	4,3	5 674
51.14	Handelsvermittlung von Maschinen, technischem Bedarf, Wasser- und Luftfahrzeugen	142	140	-1,4	6 988
51.15	Handelsvermittlung von Möbeln, Einrichtungs- und Haus- haltsgegenständen, Eisen- und Metallwaren	70	94	34,3	4 737
51.16	Handelsvermittlung von Textilien, Bekleidung, Schuhen und Lederwaren	56	49	-12,5	2 262
51.17	Handelsvermittlung von Nahrungsmitteln, Getränken und Tabakwaren	37	47	27,0	1 995
51.18	Handelsvermittlung von Waren a.n.g.	127	223	75,6	10 131
51.19	Handelsvermittlung von Waren o.a.S.	165	175	6,1	7 666
51.2	Großhandel mit landwirtschaftlichen Grundstoffen und lebenden Tieren	41	37	-9,8	2 123
51.3	Großhandel mit Nahrungsmitteln, Getränken und Tabakwaren	170	156	-8,2	9 755
51.31	Großhandel mit Obst, Gemüse und Kartoffeln	23	19	-17,4	1 430
51.32	Großhandel mit Fleisch, Fleischwaren, Geflügel und Wild	22	14	-36,4	759
51.33	Großhandel mit Milch, Milcherzeugnissen, Eiern, Speiseölen und Nahrungsfetten	6	.	.	.
51.34	Großhandel mit Getränken	76	66	-13,2	4 885
51.35	Großhandel mit Tabakwaren	.	6	.	256
51.36	Großhandel mit Zucker, Süßwaren und Backwaren	4	8	100,0	300
51.37	Großhandel mit Kaffee, Tee, Kakao und Gewürzen
51.38	Großhandel mit sonstigen Nahrungsmitteln	11	13	18,2	469
51.39	Großhandel mit Nahrungsmitteln, Getränken und Tabakwaren o.a.S.	23	21	-8,7	1 350
51.4	Großhandel mit Gebrauchs- und Verbrauchsgütern	261	259	-0,8	20 707
51.41	Großhandel mit Textilien	24	28	16,7	1 674
51.42	Großhandel mit Bekleidung und Schuhen	25	20	-20,0	1 084
51.43	Großhandel mit elektrischen Haushaltsgeräten, Rundfunk- und Fernsehgeräten	69	54	-21,7	2 216
51.44	Großhandel mit Haushaltswaren aus Metall, keramischen Erzeugnissen, Glaswaren, Tapeten und Reinigungsmitteln	14	.	.	.

Freibetrag		Einheitlicher Steuermessbetrag			GKZ
		1995	1998	Veränderung	
Anzahl	1 000 €	1 000 €		%	
152	3 730	333	324	-2,7	50.30
7	172	1	1	95,6	50.30.1
20	491	103	80	-22,5	50.30.2
125	3 068	229	242	5,6	50.30.3
29	712	12	13	5,9	50.4
29	712	12	13	5,9	50.40
239	5 866	108	153	41,2	50.5
1 364	33 469	3 534	3 478	-1,6	51
801	19 652	603	560	-7,2	51.1
7	172	.	7	.	51.11
10	245	.	7	.	51.12
108	2 651	141	84	-40,3	51.13
123	3 019	136	115	-15,4	51.14
83	2 031	60	79	32,1	51.15
48	1 178	20	24	17,3	51.16
43	1 055	24	24	2,0	51.17
215	5 277	99	125	26,0	51.18
164	4 025	118	94	-20,4	51.19
18	442	41	71	71,4	51.2
82	2 012	357	337	-5,6	51.3
5	123	68	60	-11,8	51.31
6	147	58	26	-55,0	51.32
.	.	2	.	.	51.33
43	1 055	150	166	10,8	51.34
4	98	.	6	.	51.35
4	98	4	7	95,6	51.36
.	51.37
.	.	25	12	-52,1	51.38
9	221	46	53	15,2	51.39
150	3 681	513	740	44,3	51.4
16	393	42	52	22,5	51.41
11	270	36	33	-9,1	51.42
26	638	133	62	-53,5	51.43
14	344	21	.	.	51.44

Noch: 8. Gewerbesteuerpflichtige, zusammengefasste Besteuerungsgrundlagen und
Steuermessbeträge nach Wirtschaftszweigen 1998 im Vergleich zu 1995

GKZ	Wirtschaftliche Gliederung	Steuerpflichtige			Abgerundeter Gewerbeertrag
		1995	1998	Verände- rung	
		Anzahl		%	1 000 €
51.45	Großhandel mit kosmetischen Erzeugnissen und Körperpflegemitteln	6	.	.	.
51.46	Großhandel mit pharmazeutischen Erzeugnissen und medizinischen Hilfsmitteln	26	28	7,7	2 991
51.47	Großhandel mit sonstigen Gebrauchs- und Verbrauchsgütern	97	109	12,4	9 738
51.47.1	Großhandel mit nichtelektrischen Haushaltsgeräten
51.47.2	Großhandel mit Spielwaren und Musikinstrumenten
51.47.3	Großhandel mit Fahrrädern, Fahrradteilen und Zubehör, Sport- und Campingartikeln (ohne Campingmöbel)	6	6	-	752
51.47.4	Großhandel mit Uhren, Edelmetallwaren und Schmuck	5	13	160,0	620
51.47.5	Großhandel mit Leder- und Täschnerwaren, Geschenk- und Werbeartikeln	13	14	7,7	409
51.47.6	Großhandel mit Möbeln, Einrichtungsgegenständen und Bodenbelägen	32	30	-6,3	2 426
51.47.7	Großhandel mit feinmechanischen, Foto- und optischen Erzeugnissen	.	5	.	222
51.47.8	Großhandel mit Papier, Pappe, Schul- und Büroartikeln, Büchern, Zeitschriften und Zeitungen	31	31	-	4 711
51.5	Großhandel mit Rohstoffen, Halbwaren, Altmaterial und Reststoffen	486	384	-21,0	30 926
51.51	Großhandel mit festen Brennstoffen und Mineralölerzeugnissen	33	31	-6,1	1 692
51.52	Großhandel mit Erzen, Eisen, Stahl, NE-Metallen und Halbzeug	.	14	.	375
51.53	Großhandel mit Holz, Baustoffen, Anstrichmitteln und Sanitärkeramik	262	202	-22,9	17 727
51.53.1	Großhandel mit Holz, Baustoffen, Anstrichmitteln und Sanitärkeramik o. a.S.	28	22	-21,4	2 391
51.53.2	Großhandel mit Roh- und Schnittholz	13	10	-23,1	933
51.53.3	Großhandel mit sonstigen Holzhalbwaren sowie Bauelementen aus Holz	36	37	2,8	1 831
51.53.4	Großhandel mit Baustoffen und Bauelementen aus mineralischen Stoffen	165	115	-30,3	8 391
51.53.5	Großhandel mit Flachglas	6	.	.	.
51.53.6	Großhandel mit Anstrichmitteln	8	.	.	.
51.53.7	Großhandel mit Sanitärkeramik	6	.	.	.
51.54	Großhandel mit Bauelementen aus Metall, sowie Installationsbedarf für Gas, Wasser und Heizung	126	96	-23,8	7 930
51.55	Großhandel mit chemischen Erzeugnissen	18	17	-5,6	1 614
51.56	Großhandel mit sonstigen Halbwaren	.	6	.	440
51.57	Großhandel mit Altmaterial und Reststoffen	29	18	-37,9	1 148
51.6	Großhandel mit Maschinen, Ausrüstungen und Zubehör	275	263	-4,4	12 841
51.61	Großhandel mit Werkzeugmaschinen	.	21	.	1 714
51.62	Großhandel mit Baumaschinen	42	35	-16,7	1 661
51.63	Großhandel mit Textil-, Näh- und Strickmaschinen	.	3	.	149
51.64	Großhandel mit Büromaschinen und -einrichtungen	59	49	-16,9	1 388
51.65	Großhandel mit sonstigen Maschinen, Ausrüstungen und Zubehör (ohne landwirtschaftliche Maschinen)	118	119	0,8	5 810
51.66	Großhandel mit landwirtschaftlichen Maschinen und Geräten	33	36	9,1	2 118
51.7	Sonstiger Großhandel	57	75	31,6	3 892

Freibetrag		Einheitlicher Steuermessbetrag			GKZ
		1995	1998	Veränderung	
Anzahl	1 000 €	1 000 €		%	
.	.	28	.	.	51.45
.	.	66	129	95,6	51.46
70	1 718	186	347	87,0	51.47
.	51.47.1
.	51.47.2
4	98	3	29	x	51.47.3
7	172	3	17	454,2	51.47.4
7	172	5	7	36,9	51.47.5
20	491	84	80	-4,6	51.47.6
4	98	.	3	.	51.47.7
21	515	55	194	251,3	51.47.8
176	4 319	1 522	1 201	-21,1	51.5
18	442	62	50	-19,8	51.51
.	.	108	15	-86,2	51.52
92	2 258	673	703	4,5	51.53
9	221	65	100	54,0	51.53.1
5	123	45	35	-22,2	51.53.2
25	614	53	46	-12,7	51.53.3
49	1 203	393	321	-18,3	51.53.4
.	.	19	.	.	51.53.5
.	.	87	.	.	51.53.6
.	.	11	.	.	51.53.7
44	1 080	541	313	-42,2	51.54
4	98	84	72	-14,7	51.55
.	.	.	16	.	51.56
13	319	48	32	-33,4	51.57
103	2 528	407	439	7,9	51.6
13	319	31	58	89,1	51.61
11	270	91	62	-31,9	51.62
3	74	.	1	.	51.63
12	295	97	47	-51,4	51.64
56	1 374	137	182	32,8	51.65
8	196	51	89	75,8	51.66
34	834	90	129	43,4	51.7

Noch: 8. Gewerbesteuerpflichtige, zusammengefasste Besteuerungsgrundlagen und
Steuermessbeträge nach Wirtschaftszweigen 1998 im Vergleich zu 1995

GKZ	Wirtschaftliche Gliederung	Steuerpflichtige			Abgerundeter Gewerbeertrag
		1995	1998	Verände- rung	
		Anzahl		%	1 000 €
52	Einzelhandel (ohne Handel mit Kraftfahrzeugen und Tankstellen); Reparatur von Gebrauchsgütern	3 797	4 143	9,1	296 968
52.1	Einzelhandel mit Waren verschiedener Art (in Verkaufsräumen)	347	383	10,4	20 736
52.11	Einzelhandel mit Waren verschiedener Art, Hauptrichtung Nahrungsmittel, Getränke und Tabakwaren	211	165	-21,8	9 859
52.12	Sonstiger Einzelhandel mit Waren verschiedener Art	136	218	60,3	10 878
52.2	Facheinzelhandel mit Nahrungsmitteln, Getränken und Tabakwaren (in Verkaufsräumen)	190	256	34,7	10 832
52.21	Einzelhandel mit Obst, Gemüse und Kartoffeln	30	29	-3,3	1 236
52.22	Einzelhandel mit Fleisch, Fleischwaren, Geflügel und Wild	32	54	68,8	2 555
52.23	Einzelhandel mit Fisch und Fischerzeugnissen
52.24	Einzelhandel mit Backwaren und Süßwaren	15	39	160,0	1 806
52.25	Einzelhandel mit Getränken	64	57	-10,9	2 131
52.26	Einzelhandel mit Tabakwaren
52.27	Sonstiger Facheinzelhandel mit Nahrungsmitteln	31	56	80,6	2 084
52.27.1	Einzelhandel mit Reformwaren	7	4	-42,9	157
52.27.2	Einzelhandel mit Milch, Milcherzeugnissen, Eiern, Speiseöl und Nahrungsfetten	.	-	.	-
52.27.3	Einzelhandel mit Kaffee, Tee und Kakao	.	8	.	235
52.27.4	Facheinzelhandel mit Nahrungsmitteln a.n.g.	20	44	120,0	1 692
52.3	Apotheken; Facheinzelhandel mit medizinischen, orthopädischen und kosmetischen Artikeln (in Verkaufsräumen)	775	920	18,7	130 733
52.31	Apotheken	648	782	20,7	121 541
52.32	Einzelhandel mit medizinischen und orthopädischen Artikeln	66	81	22,7	6 944
52.33	Einzelhandel mit kosmetischen Artikeln und Körperpflegemitteln	61	57	-6,6	2 248
52.33.1	Einzelhandel mit kosmetischen Erzeugnissen und Körperpflegemitteln (ohne Drogerieartikel)	15	18	20,0	628
52.33.2	Einzelhandel mit Drogerieartikeln	46	39	-15,2	1 621
52.4	Sonstiger Facheinzelhandel (in Verkaufsräumen)	1 955	2 006	2,6	108 804
52.41	Einzelhandel mit Textilien	34	38	11,8	1 652
52.41.1	Einzelhandel mit Haustextilien	23	28	21,7	1 243
52.41.2	Einzelhandel mit Kurzwaren, Schneidereibedarf, Handarbeiten sowie Meterware für Bekleidung und Wäsche	11	10	-9,1	410
52.42	Einzelhandel mit Bekleidung	210	216	2,9	14 175
52.42.1	Einzelhandel mit Bekleidung o.a.S.	103	128	24,3	9 980
52.42.2	Einzelhandel mit Herrenbekleidung und Bekleidungszubehör	25	19	-24,0	1 063
52.42.3	Einzelhandel mit Damenbekleidung und Bekleidungszubehör	73	60	-17,8	2 808
52.42.4	Einzelhandel mit Kinder- und Säuglingsbekleidung und Bekleidungszubehör	4	.	.	.
52.42.5	Einzelhandel mit Kürschnerwaren	5	.	.	.
52.43	Einzelhandel mit Schuhen und Lederwaren	121	111	-8,3	4 986
52.43.1	Einzelhandel mit Schuhen	80	74	-7,5	3 475
52.43.2	Einzelhandel mit Leder- und Täschnern	41	37	-9,8	1 511
52.44	Einzelhandel mit Möbeln, Einrichtungsgegenständen und Hausrat a.n.g.	253	204	-19,4	20 245
52.44.1	Einzelhandel mit Wohnmöbeln	157	135	-14,0	17 417
52.44.2	Einzelhandel mit Beleuchtungsartikeln	13	11	-15,4	404
52.44.3	Einzelhandel mit Haushaltsgegenständen aus Metall und Kunststoff	28	15	-46,4	656

Freibetrag		Einheitlicher Steuermessbetrag			GKZ
		1995	1998	Veränderung	
Anzahl	1 000 €	1 000 €		%	
3 674	90 112	8 834	7 735	-12,4	52
334	8 168	551	449	-18,5	52.1
144	3 534	460	238	-48,3	52.11
190	4 634	92	211	130,5	52.12
232	5 688	108	139	28,8	52.2
29	712	16	11	-32,8	52.21
50	1 227	25	40	63,0	52.22
.	52.23
35	859	14	28	95,6	52.24
50	1 221	33	21	-35,8	52.25
.	52.26
50	1 227	10	19	85,8	52.27
4	98	2	1	-34,8	52.27.1
-	-	.	-	.	52.27.2
7	172	.	1	.	52.27.3
39	957	7	17	155,8	52.27.4
895	21 965	5 446	4 466	-18,0	52.3
782	19 192	5 209	4 222	-18,9	52.31
61	1 497	183	222	21,3	52.32
52	1 276	54	22	-59,4	52.33
16	393	2	5	144,5	52.33.1
36	884	52	17	-67,4	52.33.2
1 684	41 329	2 385	2 323	-2,6	52.4
34	834	12	20	70,1	52.41
24	589	9	17	84,7	52.41.1
10	245	3	3	17,3	52.41.2
188	4 614	170	350	105,6	52.42
109	2 675	121	292	142,0	52.42.1
17	417	14	21	52,1	52.42.2
54	1 325	34	34	0,8	52.42.3
.	.	1	.	.	52.42.4
.	.	2	.	.	52.42.5
109	2 675	44	57	28,1	52.43
72	1 767	31	47	53,2	52.43.1
37	908	14	10	-27,6	52.43.2
154	3 779	948	714	-24,7	52.44
94	2 307	890	680	-23,6	52.44.1
9	221	4	4	11,8	52.44.2
13	319	28	8	-71,0	52.44.3

Noch: 8. Gewerbesteuerpflichtige, zusammengefasste Besteuerungsgrundlagen und Steuermessbeträge nach Wirtschaftszweigen 1998 im Vergleich zu 1995

GKZ	Wirtschaftliche Gliederung	Steuerpflichtige			Abgerundeter Gewerbeertrag
		1995	1998	Verände- rung	
		Anzahl		%	1 000 €
52.44.4	Einzelhandel mit keramischen Erzeugnissen und Glaswaren	12	.	.	.
52.44.5	Einzelhandel mit Heimtextilien und Teppichen	37	34	-8,1	1 319
52.44.6	Einzelhandel mit Holz-, Kork-, Flecht- und Korbwaren	6	.	.	.
52.45	Einzelhandel mit elektrischen Haushalts-, Rundfunk- und Fernsehgeräten sowie Musikinstrumenten	255	232	-9,0	10 893
52.45.1	Einzelhandel mit elektrischen Haushaltsgeräten und elektro-technischen Erzeugnissen a.n.g.	111	105	-5,4	5 001
52.45.2	Einzelhandel mit Rundfunk-, Fernseh- und phonotechnischen Geräten und Zubehör	124	114	-8,1	5 400
52.45.3	Einzelhandel mit Musikinstrumenten und Musikalien	20	13	-35,0	492
52.46	Einzelhandel mit Metallwaren, Anstrichmitteln, Bau- und Heimwerkerbedarf	221	199	-10,0	10 387
52.46.1	Einzelhandel mit Eisen-, Metall- und Kunststoffwaren a.n.g.	65	59	-9,2	2 809
52.46.2	Einzelhandel mit Anstrichmitteln	11	10	-9,1	486
52.46.3	Einzelhandel mit Bau- und Heimwerkerbedarf	145	130	-10,3	7 092
52.47	Einzelhandel mit Büchern, Zeitschriften, Zeitungen, Schreibwaren und Bürobedarf	140	145	3,6	6 624
52.47.1	Einzelhandel mit Schreib- und Papierwaren, Schul- und Büroartikeln	72	65	-9,7	2 662
52.47.2	Einzelhandel mit Büchern und Fachzeitschriften	47	54	14,9	2 841
52.47.3	Einzelhandel mit Unterhaltungszeitschriften und Zeitungen	21	26	23,8	1 122
52.48	Facheinzelhandel a.n.g. (in Verkaufsräumen)	721	861	19,4	39 842
52.48.1	Einzelhandel mit Tapeten und Bodenbelägen	25	19	-24,0	1 056
52.48.2	Einzelhandel mit Kunstgegenständen, Bildern, kunstgewerbli. Erzeugnissen, Briefmarken, Münzen und Geschenkartikeln	39	49	25,6	2 230
52.48.3	Einzelhandel mit Blumen, Pflanzen, zoologischem Bedarf, lebenden Tieren und Sämereien	101	127	25,7	4 816
52.48.4	Einzelhandel mit feinmechanischen Foto- und optischen Erzeugnissen, Computern und Software	227	289	27,3	15 414
52.48.5	Einzelhandel mit Uhren, Edelmetallwaren und Schmuck	67	71	6,0	2 809
52.48.6	Einzelhandel mit Spielwaren	31	26	-16,1	1 149
52.48.7	Einzelhandel mit Fahrrädern, Fahrradteilen und Zubehör, Sport- und Campingartikeln (ohne Campingmöbel)	78	78	-	3 467
52.48.8	Einzelhandel mit Brennstoffen	12	19	58,3	737
52.48.9	sonstigen Facheinzelhandel a.n.g. (in Verkaufsräumen)	141	183	29,8	8 163
52.5	Einzelhandel mit Antiquitäten und Gebrauchsgüter (in Verkaufsräumen)	38	49	28,9	1 991
52.50	Einzelhandel mit Antiquitäten und Gebrauchsgüter (in Verkaufsräumen)	38	49	28,9	1 991
52.6	Einzelhandel (nicht in Verkaufsräumen)	279	322	15,4	13 818
52.61	Versandhandel	12	18	50,0	1 073
52.61.1	Versandhandel mit Waren o.a.S.	.	4	.	105
52.61.2	Versandhandel mit Textilien, Schuhen, Bekleidung und Lederwaren	-	5	.	187
52.61.3	Sonstiger Fachversandhandel	.	9	.	781
52.62	Einzelhandel an Verkaufsständen und auf Märkten	57	64	12,3	2 597
52.62.1	Einzelhandel mit Nahrungsmitteln und Getränken an Verkaufsständen und auf Märkten	20	19	-5,0	585
52.62.2	Sonstiger Einzelhandel an Verkaufsständen und auf Märkten	37	45	21,6	2 012

Freibetrag		Einheitlicher Steuermessbetrag			GKZ
		1995	1998	Veränderung	
Anzahl	1 000 €	1 000 €		%	
.	.	4	.	.	52.44.4
29	712	22	16	-28,9	52.44.5
.	.	1	.	.	52.44.6
186	4 565	225	203	-10,0	52.45
85	2 086	129	96	-25,5	52.45.1
90	2 209	87	102	16,7	52.45.2
11	270	9	4	-56,5	52.45.3
155	3 804	371	230	-38,0	52.46
41	1 006	110	63	-42,7	52.46.1
8	196	7	8	11,8	52.46.2
106	2 601	254	159	-37,4	52.46.3
131	3 215	97	99	1,9	52.47
62	1 522	26	25	-4,1	52.47.1
46	1 129	60	56	-7,2	52.47.2
23	564	11	18	67,6	52.47.3
727	17 842	516	650	25,9	52.48
14	344	44	28	-37,1	52.48.1
47	1 153	34	25	-27,0	52.48.2
116	2 847	29	47	64,2	52.48.3
253	6 209	184	272	47,8	52.48.4
61	1 497	31	31	1,1	52.48.5
23	564	13	19	42,9	52.48.6
69	1 693	32	45	39,7	52.48.7
15	368	22	11	-50,0	52.48.8
129	3 166	127	173	36,4	52.48.9
47	1 153	14	17	23,1	52.5
47	1 153	14	17	23,1	52.50
300	7 342	159	170	7,3	52.6
15	368	21	29	35,0	52.61
4	98	.	-	.	52.61.1
4	98	-	2	.	52.61.2
7	172	.	27	.	52.61.3
63	1 546	19	26	37,4	52.62
18	442	3	2	-21,8	52.62.1
45	1 104	16	24	46,7	52.62.2

Noch: 8. Gewerbesteuerpflichtige, zusammengefasste Besteuerungsgrundlagen und
Steuermessbeträge nach Wirtschaftszweigen 1998 im Vergleich zu 1995

GKZ	Wirtschaftliche Gliederung	Steuerpflichtige			Abgerundeter Gewerbeertrag
		1995	1998	Verände- rung	
		Anzahl		%	1 000 €
52.63	Sonstiger Einzelhandel (nicht in Verkaufsräumen)	210	240	14,3	10 148
52.63.1	Einzelhandel vom Lager mit Brennstoffen	26	23	-11,5	966
52.63.2	Sonstiger Einzelhandel vom Lager	20	14	-30,0	619
52.63.3	Einzelhandel a.n.g. (nicht in Verkaufsräumen)	164	203	23,8	8 563
52.7	Reparatur von Gebrauchsgütern	213	207	-2,8	10 054
52.71	Reparatur von Schuhen und Lederwaren	35	34	-2,9	1 754
52.72	Reparatur von elektrischen Haushaltsgeräten	52	47	-9,6	2 028
52.73	Reparatur von Uhren und Schmuck	41	35	-14,6	1 557
52.74	Reparatur von sonstigen Gebrauchsgütern	85	91	7,1	4 714
H	Gastgewerbe	624	766	22,8	33 794
55.1	Hotels, Gasthöfe, Pensionen und Hotels garnis	220	238	8,2	9 555
55.11	Hotels, Gasthöfe und Pensionen	213	.	.	.
55.12	Hotels garnis	7	.	.	.
55.2	Sonstiges Beherbergungsgewerbe	13	16	23,1	1 656
55.3	Restaurants, Cafes, Eisdielen und Imbisshallen	250	337	34,8	15 744
55.30	Restaurants, Cafes, Eisdielen und Imbisshallen	250	337	34,8	15 744
55.30.1	Restaurants mit herkömmlicher Bedienung	141	222	57,4	9 223
55.30.2	Restaurants mit Selbstbedienung	.	13	.	1 851
55.30.3	Cafes	16	32	100,0	1 437
55.30.4	Eisdielen	.	18	.	1 055
55.30.5	Imbisshallen	76	52	-31,6	2 177
55.4	Sonstiges Gaststättengewerbe	108	118	9,3	4 411
55.5	Kantinen und Caterer	33	57	72,7	2 427
55.51	Kantinen	21	36	71,4	1 473
55.52	Caterer	12	21	75,0	954
I	Verkehr und Nachrichtenübermittlung	1 051	1 471	40,0	77 499
60	Landverkehr; Transport in Rohrfernleitungen	448	698	55,8	34 749
60.1	Eisenbahnen
60.2	Sonstiger Landverkehr
60.21	Personenbeförderung im Linienverkehr zu Land	23	.	.	.
60.21.1	Personenbeförderung im Omnibus-Orts- und -Nachbarorts- linienverkehr	12	18	50,0	1 584
60.21.2	Personenbeförderung im Omnibus- Überlandlinienverkehr	11	18	63,6	986
60.21.3	Personenbeförderung mit Stadtschnellbahnen und Straßen- bahnen	-	.	.	.
60.21.4	Berg- und Seilbahnen	-	-	x	-
60.22	Betrieb von Taxis und Mietwagen mit Fahrer	82	129	57,3	5 037
60.23	Sonstige Personenbeförderung im Landverkehr	.	18	.	1 057
60.24	Güterbeförderung im Straßenverkehr	329	513	55,9	26 060
60.3	Transport in Rohrfernleitungen	-	-	x	-
61	Schifffahrt	.	4	.	84
62	Luftfahrt
63	Hilfs- und Nebentätigkeiten für den Verkehr; Verkehrs- vermittlung	584	741	26,9	41 500
63.1	Frachtumschlag und Lagerei	8	.	.	.
63.2	Sonstige Hilfs- und Nebentätigkeiten für den Verkehr	12	.	.	.

Freibetrag		Einheitlicher Steuermessbetrag			GKZ
		1995	1998	Veränderung	
Anzahl	1 000 €	1 000 €		%	
222	5 428	118	115	-2,6	52.63
20	491	17	13	-23,0	52.63.1
12	295	10	9	-7,4	52.63.2
190	4 642	92	94	2,7	52.63.3
182	4 467	172	171	-0,8	52.7
31	761	47	29	-37,7	52.71
40	982	46	29	-36,3	52.72
34	834	18	18	-2,2	52.73
77	1 890	62	96	55,2	52.74
689	16 785	280	536	91,6	H
203	4 982	89	137	54,0	55.1
.	.	87	.	.	55.11
.	.	2	.	.	55.12
12	295	7	60	.	55.2
312	7 616	117	264	126,5	55.3
312	7 616	117	264	126,5	55.30
201	4 912	82	125	52,8	55.30.1
12	295	.	72	.	55.30.2
31	740	4	19	430,9	55.30.3
17	417	.	24	.	55.30.4
51	1 252	19	24	23,5	55.30.5
108	2 609	50	43	-13,3	55.4
54	1 284	18	32	78,8	55.5
34	793	13	18	35,4	55.51
20	491	5	14	204,2	55.52
1 192	29 097	1 207	1 703	41,1	I
604	14 811	394	649	64,8	60
.	.	54	.	.	60.1
.	60.2
.	.	47	.	.	60.21
.	.	27	60	125,7	60.21.1
12	295	19	27	39,0	60.21.2
-	-	-	.	.	60.21.3
-	-	-	-	x	60.21.4
126	3 092	26	41	57,2	60.22
13	319	.	29	.	60.23
442	10 835	259	492	89,8	60.24
-	-	-	-	x	60.3
.	.	.	2	.	61
-	-	.	.	.	62
566	13 787	794	1 027	29,4	63
.	.	25	.	.	63.1
.	.	7	.	.	63.2

Noch: 8. Gewerbesteuerpflichtige, zusammengefasste Besteuerungsgrundlagen und
Steuermessbeträge nach Wirtschaftszweigen 1998 im Vergleich zu 1995

GKZ	Wirtschaftliche Gliederung	Steuerpflichtige			Abgerundeter Gewerbeertrag
		1995	1998	Verände- rung	
		Anzahl		%	1 000 €
63.3	Reisebüros und Reiseveranstalter	163	219	34,4	10 881
63.30	Reisebüros und Reiseveranstalter	163	219	34,4	10 881
63.30.1	Reisebüros	141	193	36,9	8 866
63.30.2	Reiseveranstalter und Fremdenführung	22	26	18,2	2 015
63.4	Spedition, sonstige Verkehrsvermittlung	401	503	25,4	29 873
63.40	Spedition, sonstige Verkehrsvermittlung	401	503	25,4	29 873
64	Nachrichtenübermittlung	.	27	.	1 161
J	Kredit- und Versicherungsgewerbe	1 495	2 089	39,7	348 828
65	Kreditgewerbe	62	59	-4,8	256 083
65.1	Zentralbanken und Kreditinstitute
65.2	Sonstige Finanzierungsinstitutionen
66	Versicherungsgewerbe	-	7	x	215
67	Mit dem Kredit- und Versicherungsgewerbe verbundene Tätigkeiten	1 433	2 023	41,2	92 529
67.1	Mit dem Kreditgewerbe verbundene Tätigkeiten	216	273	26,4	13 138
67.2	Mit dem Versicherungsgewerbe verbundene Tätigkeiten	1 217	1 750	43,8	79 391
67.20	Mit dem Versicherungsgewerbe verbundene Tätigkeiten	1 217	1 750	43,8	79 391
67.20.1	Versicherungsvertreter	1 105	1 560	41,2	71 264
67.20.2	Versicherungsmakler	94	140	48,9	6 191
67.20.3	Sonstige mit dem Versicherungsgewerbe verbundene Tätigkeiten	18	50	177,8	1 937
K	Grundstücks- und Wohnungswesen, Vermietung beweglicher Sachen, Erbringung von Dienstleistungen überwiegend für Unternehmen	3 935	4 824	22,6	294 950
70	Grundstücks- und Wohnungswesen	1 227	1 525	24,3	112 530
70.1	Erschließung, Kauf und Verkauf von Grundstücken, Gebäuden und Wohnungen	306	431	40,8	47 621
70.11	Erschließung von Grundstücken	149	174	16,8	18 569
70.11.1	Erschließung von unbebauten Grundstücken	14	18	28,6	1 262
70.11.2	Bauträger für Nichtwohngebäude	41	33	-19,5	4 131
70.11.3	Bauträger für Wohngebäude	94	123	30,9	13 175
70.12	Kauf und Verkauf von eigenen Grundstücken, Gebäuden und Wohnungen	157	257	63,7	29 052
70.2	Vermietung und Verpachtung von eigenen Grundstücken, Gebäuden und Wohnungen	247	321	30,0	23 395
70.20	Vermietung und Verpachtung von eigenen Grundstücken, Gebäuden und Wohnungen	247	321	30,0	23 395
70.20.1	Vermietung und Verpachtung von eigenen Grundstücken und Nichtwohngebäuden	180	235	30,6	16 245
70.20.2	Vermietung und Verpachtung von eigenen Wohngebäuden und Wohnungen	67	86	28,4	7 150
70.3	Vermittlung und Verwaltung von Grundstücken, Gebäuden und Wohnungen	674	773	14,7	41 514
70.31	Vermittlung von Grundstücken, Gebäuden und Wohnungen	557	574	3,1	30 167
70.32	Verwaltung von Grundstücken, Gebäuden und Wohnungen	117	199	70,1	11 347
71	Vermietung beweglicher Sachen ohne Bedienungspersonal	162	214	32,1	17 709

Freibetrag		Einheitlicher Steuermessbetrag			GKZ
		1995	1998	Veränderung	
Anzahl	1 000 €	1 000 €		%	
172	4 201	193	224	16,2	63.3
172	4 201	193	224	16,2	63.30
156	3 829	124	154	23,9	63.30.1
16	372	69	70	2,2	63.30.2
382	9 375	570	781	37,0	63.4
382	9 375	570	781	37,0	63.40
.	.	.	25	.	64
2 010	48 915	5 816	13 816	137,5	J
25	220	5 158	12 791	148,0	65
.	65.1
.	65.2
7	172	-	1	x	66
1 978	48 523	658	1 025	55,8	67
265	6 504	120	164	37,1	67.1
1 713	42 020	538	862	60,1	67.2
1 713	42 020	538	862	60,1	67.20
1 556	38 187	412	743	80,5	67.20.1
120	2 945	117	88	-24,8	67.20.2
37	887	10	31	219,1	67.20.3
2 815	68 488	9 368	9 506	1,5	K
930	22 452	4 195	3 854	-8,1	70
172	4 221	1 532	2 019	31,8	70.1
46	1 129	790	827	4,6	70.11
6	147	124	49	-60,4	70.11.1
9	221	315	186	-41,0	70.11.2
31	761	351	591	68,5	70.11.3
126	3 092	741	1 193	60,9	70.12
260	6 112	470	679	44,3	70.2
260	6 112	470	679	44,3	70.20
198	4 797	369	428	16,1	70.20.1
62	1 315	102	251	146,7	70.20.2
498	12 119	2 192	1 156	-47,3	70.3
415	10 164	1 961	738	-62,4	70.31
83	1 954	231	418	80,9	70.32
144	3 513	628	611	-2,7	71

Noch: 8. Gewerbesteuerpflichtige, zusammengefasste Besteuerungsgrundlagen und Steuermessbeträge nach Wirtschaftszweigen 1998 im Vergleich zu 1995

GKZ	Wirtschaftliche Gliederung	Steuerpflichtige			Abgerundeter Gewerbeertrag
		1995	1998	Verände- rung	
		Anzahl		%	1 000 €
71.1	Vermietung von Kraftwagen bis 3,5 t Gesamtgewicht	35	38	8,6	2 987
71.2	Vermietung von sonstigen Verkehrsmitteln	11	14	27,3	2 993
71.21	Vermietung von Landfahrzeugen (ohne Kraftwagen bis 3,5 t Gesamtgewicht)	7	10	42,9	2 887
71.22	Vermietung von Wasserfahrzeugen	4	4	-	106
71.23	Vermietung von Luftfahrzeugen	-	-	x	-
71.3	Vermietung von Maschinen und Geräten	106	139	31,1	10 791
71.31	Vermietung von landwirtschaftlichen Maschinen und Geräten	6	.	.	.
71.32	Vermietung von Baumaschinen und -geräten	56	72	28,6	5 994
71.33	Vermietung von Büromaschinen, Datenverarbeitungsgeräten und -einrichtungen	4	.	.	.
71.34	Vermietung von sonstigen Maschinen und Geräten	40	57	42,5	4 272
71.4	Vermietung von Gebrauchsgütern a. n. g.	10	23	130,0	938
71.40	Vermietung von Gebrauchsgütern a. n. g.	10	23	130,0	938
72	Datenverarbeitung und Datenbanken	134	222	65,7	16 191
72.1	Hardwareberatung	13	24	84,6	1 008
72.2	Softwarehäuser	58	109	87,9	11 923
72.20	Softwarehäuser	58	109	87,9	11 923
72.20.1	Softwareberatung	17	36	111,8	1 322
72.20.2	Softwareentwicklung	41	73	78,0	10 602
72.3	Datenverarbeitungsdienste	51	68	33,3	2 510
72.4	Datenbanken
72.5	Instandhaltung und Reparatur von Büromaschinen, Datenverarbeitungsgeräten und -einrichtungen	.	10	.	505
72.6	Sonstige mit der Datenverarbeitung verbundene Tätigkeiten
73	Forschung und Entwicklung	22	41	86,4	9 837
74	Erbringung von Dienstleistungen überwiegend für Unternehmen	2 390	2 822	18,1	138 683
74.1	Rechts-, Steuer- und Unternehmensberatung, Markt- und Meinungsforschung, Beteiligungsgesellschaften	369	560	51,8	23 025
74.11	Rechtsberatung
74.12	Wirtschaftsprüfung und Steuerberatung	131	221	68,7	11 217
74.12.1	Praxen von Wirtschaftsprüfern, Wirtschaftsprüfungsgesellschaften	9	10	11,1	289
74.12.2	Praxen von vereidigten Buchprüfern, Buchprüfungsgesellschaften
74.12.3	Praxen von Steuerberatern, Steuerberatungsgesellschaften	92	154	67,4	8 810
74.12.4	Praxen von Steuerbevollmächtigten	.	6	.	286
74.12.5	Buchführung (ohne Datenverarbeitungsdienste)	22	48	118,2	1 607
74.13	Markt- und Meinungsforschung
74.14	Unternehmens- und Public-Relations-Beratung	168	220	31,0	7 306
74.15	Beteiligungsgesellschaften (ohne Kapitalanlagegesellschaften)	56	101	80,4	2 696
74.2	Architektur- und Ingenieurbüros	667	574	-13,9	29 585
74.20	Architektur- und Ingenieurbüros	667	574	-13,9	29 585
74.20.1	Architekturbüros für Hochbau und für Innenarchitektur	55	41	-25,5	2 570
74.20.2	Architekturbüros für Orts-, Regional- und Landesplanung	.	5	.	236
74.20.3	Architekturbüros für Garten- und Landschaftsgestaltung
74.20.4	Ingenieurbüros für bautechnische Gesamtplanung	305	228	-25,2	12 565
74.20.5	Ingenieurbüros für technische Fachplanung	153	172	12,4	7 373
74.20.6	Büros für Industrie-Design

Freibetrag		Einheitlicher Steuermessbetrag			GKZ
		1995	1998	Veränderung	
Anzahl	1 000 €	1 000 €		%	
26	638	82	99	21,0	71.1
10	245	309	131	-57,6	71.2
.	.	306	129	-57,9	71.21
.	.	3	2	-21,8	71.22
-	-	-	-	x	71.23
94	2 307	231	357	54,8	71.3
.	.	3	.	.	71.31
48	1 178	121	205	69,9	71.32
.	.	-	.	.	71.33
41	1 006	107	135	26,3	71.34
14	323	6	24	291,2	71.4
14	323	6	24	291,2	71.40
106	2 583	300	617	105,6	72
15	350	7	23	221,3	72.1
47	1 153	232	509	119,8	72.2
47	1 153	232	509	119,8	72.20
22	540	7	26	291,2	72.20.1
25	614	225	482	114,3	72.20.2
38	933	48	58	22,0	72.3
-	-	.	.	.	72.4
.	.	.	20	.	72.5
.	72.6
7	151	26	480	1 777,6	73
1 628	39 789	4 220	3 944	-6,5	74
242	5 918	577	693	20,2	74.1
.	74.11
111	2 724	238	336	41,3	74.12
.	.	12	10	-18,5	74.12.1
.	74.12.2
65	1 595	201	295	46,4	74.12.3
6	147	.	3	.	74.12.4
38	933	10	15	54,4	74.12.5
.	74.13
115	2 802	200	164	-18,2	74.14
6	147	78	122	56,0	74.15
150	3 640	1 689	1 206	-28,6	74.2
150	3 640	1 689	1 206	-28,6	74.20
12	295	198	107	-46,1	74.20.1
.	.	.	9	.	74.20.2
.	74.20.3
42	1 031	782	547	-30,1	74.20.4
37	908	419	300	-28,4	74.20.5
.	74.20.6

Noch: 8. Gewerbesteuerpflichtige, zusammengefasste Besteuerungsgrundlagen und
Steuermessbeträge nach Wirtschaftszweigen 1998 im Vergleich zu 1995

GKZ	Wirtschaftliche Gliederung	Steuerpflichtige			Abgerundeter Gewerbeertrag
		1995	1998	Verände- rung	
		Anzahl		%	1 000 €
74.20.7	Büros baufachlicher Gutachter	16	13	-18,8	382
74.20.8	Büros für technisch-wirtschaftliche Beratung	102	89	-12,7	5 436
74.20.9	Vermessungsbüros	28	21	-25,0	870
74.3	Technische, physikalische und chemische Untersuchung	26	40	53,8	5 058
74.30	Technische, physikalische und chemische Untersuchung	26	40	53,8	5 058
74.4	Werbung	241	321	33,2	13 807
74.40	Werbung	241	321	33,2	13 807
74.40.1	Werbegestaltung	64	113	76,6	4 936
74.40.2	Werbemittelverbreitung und Werbemittlung	177	208	17,5	8 871
74.5	Gewerbsmäßige Vermittlung und Überlassung von Arbeitskräften	38	45	18,4	2 399
74.50	Gewerbsmäßige Vermittlung und Überlassung von Arbeitskräften	38	45	18,4	2 399
74.50.1	Gewerbsmäßige Vermittlung von Arbeitskräften	8	10	25,0	584
74.50.2	Gewerbsmäßige Überlassung von Arbeitskräften	30	35	16,7	1 815
74.6	Detekteien und Schutzdienste	30	46	53,3	3 384
74.60	Detekteien und Schutzdienste	30	46	53,3	3 384
74.60.1	Detekteien	.	10	.	348
74.60.2	Personen- und Objektschutzdienste	.	36	.	3 036
74.7	Reinigung von Gebäuden, Inventar und Verkehrsmitteln	533	581	9,0	31 802
74.70	Reinigung von Gebäuden, Inventar und Verkehrsmitteln	533	581	9,0	31 802
74.70.1	Reinigung von Gebäuden, Räumen und Inventar	147	192	30,6	15 833
74.70.2	Schornsteinreinigung	371	371	-	15 306
74.70.3	Reinigung von Verkehrsmitteln	.	-	.	-
74.70.4	Desinfektion und Schädlingsbekämpfung	.	18	.	663
74.8	Erbringung von sonstigen Dienstleistungen überwiegend für Unternehmen	486	655	34,8	29 623
74.81	Fotografisches Gewerbe und fotografische Laboratorien	65	56	-13,8	2 334
74.81.1	Fotografisches Gewerbe	59	47	-20,3	1 862
74.81.2	Fotografische Laboratorien	6	9	50,0	472
74.82	Abfüll- und Verpackungsgewerbe
74.83	Schreib- und Übersetzungsbüros
74.84	Erbringung von Dienstleistungen überwiegend für Unternehmen a.n.g.	412	576	39,8	26 187
74.84.1	Ausstellungs-, Messe- und Warenmarkteinrichtungen	25	40	60,0	2 486
74.84.2	Sachverständige a.n.g.	7	18	157,1	1 020
74.84.3	Versteigerungsgewerbe	6	8	33,3	357
74.84.4	Ateliers für Textil-, Schmuck-, Möbel- u.ä. Design	17	8	-52,9	323
74.84.5	Auskunfteien	5	6	20,0	945
74.84.6	Inkassobüros	5	7	40,0	917
74.84.7	Sonstige Vermögensberatung und Vermögensverwaltung	153	191	24,8	6 568
74.84.8	Erbringung von sonstigen Dienstleistungen überwiegend für Unternehmen a.n.g.	194	298	53,6	13 571
L	Öffentliche Verwaltung, Verteidigung, Sozialversicherung
M	Erziehung und Unterricht	88	94	6,8	3 651
80.1	Kindergärten, Vor- und Grundschulen	-	-	x	-
80.2	Weiterführende Schulen	7	7	-	260

Freibetrag		Einheitlicher Steuermessbetrag			GKZ
		1995	1998	Veränderung	
Anzahl	1 000 €	1 000 €		%	
8	196	35	6	-83,0	74.20.7
38	891	180	210	16,7	74.20.8
9	221	58	26	-55,0	74.20.9
16	393	74	222	201,5	74.3
16	393	74	222	201,5	74.30
270	6 606	206	209	1,4	74.4
270	6 606	206	209	1,4	74.40
86	2 111	119	89	-25,0	74.40.1
184	4 495	88	120	36,5	74.40.2
18	442	82	84	2,7	74.5
18	442	82	84	2,7	74.50
6	147	16	18	13,6	74.50.1
12	295	66	66	-0,7	74.50.2
25	614	64	124	92,5	74.6
25	614	64	124	92,5	74.60
9	221	.	2	.	74.60.1
16	393	.	122	.	74.60.2
501	12 296	748	661	-11,6	74.7
501	12 296	748	661	-11,6	74.70
120	2 945	514	559	8,7	74.70.1
371	9 105	106	89	-15,9	74.70.2
-	-	.	-	.	74.70.3
10	245	.	13	.	74.70.4
406	9 881	780	744	-4,6	74.8
50	1 227	34	29	-15,3	74.81
42	1 031	32	20	-37,9	74.81.1
8	196	2	8	291,2	74.81.2
.	74.82
.	74.83
336	8 163	742	697	-6,1	74.84
27	642	49	77	58,5	74.84.1
17	417	9	18	95,6	74.84.2
7	172	16	6	-62,1	74.84.3
7	172	5	4	-21,8	74.84.4
6	147	37	33	-10,4	74.84.5
6	147	27	32	20,4	74.84.6
76	1 865	250	186	-25,5	74.84.7
190	4 601	351	341	-2,8	74.84.8
.	L
27	538	151	146	-3,2	M
-	-	-	-	x	80.1
.	.	12	9	-23,5	80.2

Noch: 8. Gewerbesteuerpflichtige, zusammengefasste Besteuerungsgrundlagen und
Steuermessbeträge nach Wirtschaftszweigen 1998 im Vergleich zu 1995

GKZ	Wirtschaftliche Gliederung	Steuerpflichtige			Abgerundeter Gewerbeertrag
		1995	1998	Verände- rung	
		Anzahl		%	1 000 €
80.3	Hochschulen	-	-	x	-
80.4	Erwachsenenbildung und sonstiger Unterricht	81	87	7,4	3 392
N	Gesundheits-, Veterinär- und Sozialwesen	73	105	43,8	4 951
85.1	Gesundheitswesen	50	61	22,0	3 290
85.11	Krankenhäuser	.	12	.	186
85.12	Arztpraxen (ohne Zahnarztpraxen)
85.13	Zahnarztpraxen	10	.	.	.
85.14	Gesundheitswesen a.n.g.	32	40	25,0	1 512
85.2	Veterinärwesen	.	6	.	211
85.3	Sozialwesen	.	38	.	1 451
85.31	Heime (ohne Fremden-, Erholungs- und Ferienheime)	10	12	20,0	690
85.32	Sozialwesen a.n.g.	.	26	.	761
O	Erbringung von sonstigen öffentlichen und persönlichen Dienstleistungen	1 309	1 819	39,0	107 335
90	Abwasser- und Abfallbeseitigung und sonstige Entsorgung	136	149	9,6	26 922
90.0	Abwasser- und Abfallbeseitigung und sonstige Entsorgung	136	149	9,6	26 922
90.00	Abwasser- und Abfallbeseitigung und sonstige Entsorgung	136	149	9,6	26 922
90.00.1	Kläranlagen	11	14	27,3	663
90.00.2	Sammelkanalisation	7	8	14,3	397
90.00.3	Sammlung, Beförderung und Zwischenlagerung von Abfällen	58	65	12,1	11 399
90.00.4	Kompostierungsanlagen	.	8	.	367
90.00.5	Abfallverbrennungsanlagen	-	-	x	-
90.00.6	Sonstige Abfallbehandlungsanlagen	9	7	-22,2	254
90.00.7	Abfalldeponien	.	7	.	1 284
90.00.8	Städtereinigung und sonstige Entsorgungseinrichtungen	26	24	-7,7	6 902
90.00.9	Bodensanierung und Rekultivierung von geschädigten Flächen	16	16	-	5 655
91	Interessenvertretungen sowie kirchliche und sonstige religiöse Vereinigungen (ohne Sozialwesen und Sport)	45	54	20,0	898
91.1	Wirtschafts- und Arbeitgeberverbände, Berufsorganisationen	6	.	.	.
91.2	Gewerkschaften	-	-	x	-
91.3	Sonstige Interessenvertretungen sowie kirchliche und sonstige religiöse Vereinigungen (ohne Sozialwesen und Sport)	39	.	.	.
92	Kultur, Sport und Unterhaltung	210	253	20,5	15 968
92.1	Film- und Videofilmherstellung, -verleih und -vertrieb, Film- theater	26	32	23,1	1 409
92.2	Hörfunk- und Fernsehanstalten, Herstellung von Hörfunk- und Fernsehprogrammen	.	15	.	5 156
92.3	Erbringung von sonstigen kulturellen und unterhaltenden Leistungen	44	60	36,4	3 207
92.31	Künstlerische und schriftstellerische Tätigkeiten und Darbietungen	11	13	18,2	783
92.32	Betrieb und technische Hilfsdienste für kulturelle und unterhaltende Leistungen	11	17	54,5	864
92.33	Schaustellergewerbe und Vergnügungsparks	11	10	-9,1	416
92.34	Erbringung von kulturellen und unterhaltenden Leistungen a.n.g.	11	20	81,8	1 144

Freibetrag		Einheitlicher Steuermessbetrag			GKZ
		1995	1998	Veränderung	
Anzahl	1 000 €	1 000 €		%	
-	-	-	-	x	80.3
25	489	139	137	-1,1	80.4
60	1 224	153	156	2,0	N
31	678	153	112	-26,7	85.1
.	.	.	7	.	85.11
.	85.12
.	.	29	.	.	85.13
19	425	64	44	-31,7	85.14
6	147	.	1	.	85.2
23	399	.	43	.	85.3
4	98	13	25	95,6	85.31
19	301	.	18	.	85.32
1 451	33 492	.	2 915	.	O
61	1 497	691	1 218	76,3	90
61	1 497	691	1 218	76,3	90.0
61	1 497	691	1 218	76,3	90.00
4	98	21	25	16,4	90.00.1
5	123	5	10	95,6	90.00.2
33	810	333	498	49,4	90.00.3
4	98	.	10	.	90.00.4
-	-	-	-	x	90.00.5
.	.	14	11	-23,2	90.00.6
.	.	.	57	.	90.00.7
8	196	161	330	105,5	90.00.8
.	.	79	276	250,5	90.00.9
53	203	39	35	-11,1	91
.	.	24	.	.	91.1
-	-	-	-	x	91.2
.	.	16	.	.	91.3
199	4 304	361	471	30,5	92
19	466	9	34	291,2	92.1
10	183	.	242	.	92.2
53	1 259	37	65	76,6	92.3
13	319	8	13	58,9	92.31
12	274	3	24	.	92.32
9	221	8	4	-51,1	92.33
19	446	17	24	38,1	92.34

Noch: 8. Gewerbesteuerpflichtige, zusammengefasste Besteuerungsgrundlagen und
Steuermessbeträge nach Wirtschaftszweigen 1998 im Vergleich zu 1995

GKZ	Wirtschaftliche Gliederung	Steuerpflichtige			Abgerundeter Gewerbeertrag
		1995	1998	Verände- rung	
		Anzahl		%	1 000 €
92.4	Korrespondenz- und Nachrichtenbüros sowie selbständige Journalisten
92.5	Bibliotheken, Archive, Museen, botanische und zoologische Gärten	6	.	.	.
92.6	Sport	39	51	30,8	1 505
92.61	Betrieb von Sportanlagen	12	19	58,3	493
92.62	Erbringung von sonstigen Dienstleistungen des Sports	27	32	18,5	1 012
92.7	Erbringung von sonstigen Dienstleistungen für Unterhaltung, Erholung und Freizeit	83	81	-2,4	4 158
92.71	Spiel-, Wett- und Lotteriewesen	65	55	-15,4	3 242
92.71.1	Spielhallen und Betrieb von Spielautomaten	55	42	-23,6	2 232
92.71.2	Spielbanken und Spielklubs	-	-	x	-
92.71.3	Wett-, Toto- und Lotteriewesen	10	13	30,0	1 010
92.72	Erbringung von Dienstleistungen für Unterhaltung, Erholung und Freizeit a.n.g.	18	26	44,4	916
92.72.1	Garten- und Grünanlagen	.	6	.	284
92.72.2	Erbringung von sonstigen Dienstleistungen für Unterhaltung, Erholung und Freizeit a.n.g.	.	20	.	631
93	Erbringung von sonstigen Dienstleistungen	918	1 363	48,5	63 547
93.0	Erbringung von sonstigen Dienstleistungen	918	1 363	48,5	63 547
93.01	Wäscherei und chemische Reinigung	35	40	14,3	1 497
93.02	Friseurgewerbe und Kosmetiksalons	142	248	74,6	8 668
93.03	Bestattungswesen	96	111	15,6	7 084
93.04	Bäder, Saunas, Solarien u.ä.	7	23	228,6	679
93.04.1	Bäder und Saunas (ohne medizinische Bäder)	.	11	.	367
93.04.2	Solarien und Massagesalons (ohne medizinische Massagen)	.	12	.	312
93.05	Erbringung von Dienstleistungen a.n.g.	638	941	47,5	45 619
93.05.1	Ehevermittlungsinstitute	7	4	-42,9	333
93.05.2	Erbringung von sonstigen persönlichen Dienstleistungen	45	87	93,3	4 177
93.05.3	Erbringung von sonstigen Dienstleistungen a.n.g.	586	850	45,1	41 110

Freibetrag		Einheitlicher Steuermessbetrag			GKZ
		1995	1998	Veränderung	
Anzahl	1 000 €	1 000 €		%	
.	92.4
.	.	5	.	.	92.5
40	547	25	37	47,7	92.6
9	200	6	11	95,6	92.61
31	347	19	26	33,8	92.62
65	1 595	63	84	32,5	92.7
46	1 129	57	71	25,1	92.71
33	810	43	46	7,1	92.71.1
-	-	-	-	x	92.71.2
13	319	13	25	88,1	92.71.3
19	466	7	12	80,5	92.72
5	123	.	4	.	92.72.1
14	344	.	8	.	92.72.2
1 138	27 488	940	1 191	26,7	93
1 138	27 488	940	1 191	26,7	93.0
31	761	33	23	-30,8	93.01
226	5 546	63	71	12,0	93.02
94	2 245	139	163	17,2	93.03
16	372	2	8	291,2	93.04
7	151	.	6	.	93.04.1
9	221	.	2	.	93.04.2
771	18 564	702	926	31,9	93.05
.	.	8	11	34,5	93.05.1
.	.	41	60	46,7	93.05.2
685	16 453	652	856	31,2	93.05.3

9. Steuerpflichtige und Steuermessbeträge von Festsetzungen ohne Zerlegungsanteile und Zerlegungsanteile nach regionaler Gliederung

AGS	Gemeinde	Festsetzungen ohne Zerlegungsanteile		Zerlegungsanteile		Festsetzungs- und Zerlegungsanteile	
		Gewerbebetriebe	einheitlicher Steuermessbetrag	Gewerbebetriebe	einheitlicher Steuermessbetrag	Gewerbebetriebe	einheitlicher Steuermessbetrag
		Anzahl	€	Anzahl	€	Anzahl	€
14 1 61 000	Chemnitz, Stadt	6 696	2 968 084	1 794	7 319 757	8 490	10 287 841
14 1 66 000	Plauen, Stadt	1 757	555 235	503	1 266 860	2 260	1 822 095
14 1 67 000	Zwickau, Stadt	2 241	1 193 187	736	6 361 028	2 977	7 554 215
14 1 71 010	Annaberg-Buchholz, Stadt	745	231 956	196	222 923	941	454 878
14 1 71 030	Bärenstein	80	13 638	21	3 407	101	17 045
14 1 71 050	Crottendorf	143	78 797	23	28 941	166	107 738
14 1 71 080	Ehrenfriedersdorf, Stadt	146	30 339	55	53 163	201	83 501
14 1 71 090	Elterlein, Stadt	107	24 982	25	19 924	132	44 906
14 1 71 110	Gelenau/ Erzgeb.	134	32 640	34	9 877	168	42 517
14 1 71 120	Geyer, Stadt	144	51 516	45	21 665	189	73 181
14 1 71 190	Jöhstadt, Stadt	84	33 023	22	2 697	106	35 720
14 1 71 200	Königswalde	43	7 547	14	12 926	57	20 473
14 1 71 210	Mildenaue	85	15 974	21	10 223	106	26 197
14 1 71 240	Oberwiesenthal, Kurort, Stadt	137	69 842	29	7 796	166	77 638
14 1 71 250	Scheibenberg, Stadt	95	25 976
14 1 71 260	Schlettau, Stadt	95	30 066
14 1 71 295	Sehmatal	189	101 902	48	39 326	237	141 228
14 1 71 310	Tannenberg	30	3 257	4	853	34	4 110
14 1 71 320	Thum, Stadt	207	48 866	49	35 731	256	84 597
14 1 71 340	Wiesa	109	33 405	41	9 483	150	42 889
14 1 71	Kreis Annaberg	2 523	812 958	677	499 702	3 200	1 312 660
14 1 73 010	Bernsdorf	58	64 911	22	9 520	80	74 431
14 1 73 030	Callenberg	146	23 411	34	36 836	180	60 246
14 1 73 060	Gersdorf	112	34 534	34	20 607	146	55 141
14 1 73 070	Glauchau, Stadt	676	274 538	261	290 221	937	564 758
14 1 73 100	Hohenstein-Ernstthal, Stadt	441	144 626	167	131 838	608	276 463
14 1 73 130	Lichtenstein/ Sa., Stadt	307	180 197	129	119 572	436	299 769
14 1 73 140	Limbach-Oberfrohna, Stadt	767	203 620	226	332 922	993	536 542
14 1 73 160	Meerane, Stadt	400	936 153	154	278 660	554	1 214 813
14 1 73 180	Niederfrohna	55	8 082	16	6 298	71	14 380
14 1 73 190	Oberlungwitz, Stadt	180	87 285	78	79 051	258	166 337
14 1 73 200	Oberwiera	29	1 516	11	1 029	40	2 545
14173 2 20	Remse	54	11 438	19	12 371	73	23 809
14 1 73 240	Schönberg	19	11 393
14 1 73 250	St. Egidien	75	26 463	38	186 669	113	213 132
14 1 73 260	Waldenburg, Stadt	156	33 236
14 1 73	Kreis Chemnitzer Land	3 434	2 010 106	1 230	1 536 889	4 664	3 546 995
14 1 77 010	Augustusburg, Stadt	146	84 314	27	19 744	173	104 058
14 1 77 020	Bobritzsch	86	13 918	30	15 690	116	29 607
14 1 77 030	Brand-Erbisdorf, Stadt	248	203 467	84	224 515	332	427 982
14 1 77 070	Dorfchemnitz b. Sayda	51	9 823

Noch: 9. Steuerpflichtige und Steuermessbeträge von Festsetzungen ohne Zerlegungsanteile
und Zerlegungsanteile nach regionaler Gliederung

AGS	Gemeinde	Festsetzungen ohne Zerlegungsanteile		Zerlegungsanteile		Festsetzungs- und Zerlegungsanteile	
		Gewerbe- betriebe	einheitlicher Steuermess- betrag	Gewerbe- betriebe	einheitlicher Steuermess- betrag	Gewerbe- betriebe	einheitlicher Steuermess- betrag
		Anzahl	€	Anzahl	€	Anzahl	€
14 1 77 080	Eppendorf	109	29 795	33	19 625	142	49 419
14 1 77 110	Falkenau	.	.	10	10 883	.	.
14 1 77 120	Flöha, Stadt	259	62 018	98	241 139	357	303 157
14 1 77 130	Frankenstein	34	3 868	7	939	41	4 808
14 1 77 140	Frauenstein, Stadt	92	35 183	20	21 996	112	57 178
14 1 77 150	Freiberg, Stadt	996	667 077	357	788 278	1 353	1 455 355
14 1 77 160	Gahlenz	27	6 614	8	1 837	35	8 451
14 1 77 170	Großhartmannsdorf	60	17 096	19	9 682	79	26 777
14 1 77 180	Großschirma	100	70 604	27	12 709	127	83 313
14 1 77 210	Halsbrücke	75	23 002	20	23 069	95	46 071
14 1 77 230	Hilbersdorf	36	24 760	17	23 720	53	48 481
14 1 77 250	Langenau	49	9 789	14	9 399	63	19 188
14 1 77 260	Leubsdorf	90	41 183	15	11 143	105	52 326
14 1 77 270	Lichtenberg/ Erzgeb.	66	7 961	13	12 352	79	20 313
14 1 77 290	Mulda/ Sa.	70	24 935	18	63 732	88	88 667
14 1 77 300	Neuhausen/ Erzgeb.	101	32 226	20	17 151	121	49 377
14 1 77 310	Niederschöna	50	23 404	18	5 561	68	28 965
14 1 77 320	Niederwiesa	182	185 679	38	26 075	220	211 754
14 1 77 330	Oberschöna	91	17 037	16	8 799	107	25 836
14 1 77 340	Oederan, Stadt	190	129 476	55	50 226	245	179 702
14 1 77 350	Rechenberg-Bienenmühle	88	13 522	18	11 483	106	25 005
14 1 77 370	Reinsberg	104	154 172
14 1 77 380	Sayda, Stadt	68	28 208	17	120 970	85	149 179
14 1 77 390	Siebenlehn, Stadt	76	21 872	44	24 688	120	46 560
14 1 77 400	Weißborn/ Erzgeb.	46	3 572	14	266 741	60	270 313
14 1 77	Kreis Freiberg	3 593	1 806 272	1 096	2 191 314	4 689	3 997 586
14 1 78 010	Adorf, Stadt	141	25 498	57	96 058	198	121 556
14 1 78 030	Auerbach/Vogtl., Stadt	409	125 702	153	437 202	562	562 903
14 1 78 040	Bad Brambach	83	6 957	33	14 715	116	21 673
14 1 78 050	Bad Elster, Stadt	141	18 296	47	27 736	188	46 031
14 1 78 070	Bergen	17	477	10	3 819	27	4 296
14 1 78 080	Bösenbrunn	.	.	10	11 897	.	.
14 1 78 100	Burgstein	50	4 052	9	4 747	59	8 799
14 1 78 130	Eichigt	25	214	3	3 779	28	3 993
14 1 78 140	Ellefeld	83	16 922	21	29 270	104	46 193
14 1 78 150	Elsterberg, Stadt	126	25 191	42	60 793	168	85 984
14 1 78 160	Erlbach	39	8 272	10	19 318	49	27 590
14 1 78 170	Falkenstein/Vogtl., Stadt	248	119 442	86	117 710	334	237 153
14 1 78 190	Grünbach, Höhenluftkurort	62	14 427	11	69 841	73	84 268
14 1 78 200	Hammerbrücke	45	6 153	10	10 685	55	16 838
14 1 78 220	Heinsdorf	68	25 626	18	31 925	86	57 552
14 1 78 250	Klingenthal/ Sa., Stadt	244	76 126	61	97 000	305	173 126
14 1 78 290	Lengenfeld, Stadt	207	55 601	55	35 564	262	91 165
14 1 78 310	Leubnitz	26	1 767	8	827	34	2 594

Noch: 9. Steuerpflichtige und Steuermessbeträge von Festsetzungen ohne Zerlegungsanteile
und Zerlegungsanteile nach regionaler Gliederung

AGS	Gemeinde	Festsetzungen ohne Zerlegungsanteile		Zerlegungsanteile		Festsetzungs- und Zerlegungsanteile	
		Gewerbe- betriebe	einheitlicher Steuermess- betrag	Gewerbe- betriebe	einheitlicher Steuermess- betrag	Gewerbe- betriebe	einheitlicher Steuermess- betrag
		Anzahl	€	Anzahl	€	Anzahl	€
14 1 78 320	Limbach	.	.	13	2 838	.	.
14 1 78 330	Markneukirchen, Stadt	221	94 694	48	38 587	269	133 281
14 1 78 350	Mehltheuer	50	20 235	16	2 246	66	22 480
14 1 78 360	Morgenröthe-Rautenkranz	26	7 819	7	916	33	8 735
14 1 78 370	Mühlenthal	30	5 639
14 1 78 380	Mühltroff, Stadt	47	17 844	15	14 973	62	32 817
14 1 78 390	Mylau, Stadt	68	26 751	22	22 728	90	49 479
14 1 78 400	Netzschkau, Stadt	124	28 786	34	44 573	158	73 359
14 1 78 410	Neuensalz	71	21 506	15	15 193	86	36 698
14 1 78 420	Neumark	91	56 864	25	10 559	116	67 423
14 1 78 440	Neustadt/ Vogtl.	23	9 338	8	4 409	31	13 747
14 1 78 470	Oelsnitz, Stadt	386	148 435	115	191 481	501	339 916
14 1 78 480	Pausa/ Vogtl., Stadt	117	14 208	34	76 293	151	90 501
14 1 78 490	Pöhl	77	6 902	16	9 233	93	16 135
14 1 78 500	Rebesgrün	100	76 332	21	15 925	121	92 256
14 1 78 510	Reichenbach/Vogtl., Stadt	508	339 569	157	334 374	665	673 944
14 1 78 520	Reuth	35	3 689	7	2 101	42	5 790
14 1 78 540	Rodewisch, Stadt	289	182 629
14 1 78 610	Schöneck/ Vogtl., Stadt	76	26 895	28	19 939	104	46 834
14 1 78 620	Steinberg	88	57 741	22	20 148	110	77 889
14 1 78 640	Syrau	47	15 965	15	14 153	62	30 118
14 1 78 650	Tannenbergesthal/ Vogtl.	46	25 439	17	6 659	63	32 097
14 1 78 660	Theuma	39	9 768	5	2 469	44	12 237
14 1 78 670	Tirpersdorf	40	4 903	9	25 268	49	30 171
14 1 78 680	Treuen, Stadt	222	87 506	66	161 402	288	248 907
14 1 78 700	Triebel/ Vogtl.	23	851	3	1 575	26	2 427
14 1 78 720	Weischlitz	91	52 436	32	101 626	123	154 062
14 1 78 730	Werda	43	13 687	11	9 848	54	23 535
14 1 78 750	Zwota	50	5 946	14	3 891	64	9 838
14 1 78	Vogtlandkreis	5 004	1 823 130	1 496	2 307 335	6 500	4 130 465
14 1 81 010	Amtsberg	83	14 641	15	20 831	98	35 472
14 1 81 030	Börnichen/ Erzgeb.	26	1 655	6	4 231	32	5 886
14 1 81 040	Borstendorf	.	.	5	5 030	.	.
14 1 81 060	Deutschneudorf	35	7 256	11	5 880	46	13 136
14 1 81 080	Drebach	52	18 509	17	12 643	69	31 153
14 1 81 110	Gornau/ Erzgeb.	116	35 665	19	19 783	135	55 448
14 1 81 130	Großolbersdorf	64	20 200	19	14 260	83	34 460
14 1 81 140	Großrückerswalde	63	69 175	29	13 333	92	82 508
14 1 81 150	Grünhainichen	49	40 595	10	26 428	59	67 022
14 1 81 170	Heidersdorf	26	7 513	8	2 717	34	10 230
14 1 81 190	Hirtstein	68	11 570	22	19 886	90	31 455
14 1 81 240	Lengefeld, Stadt	131	23 488	35	23 626	166	47 115
14 1 81 260	Marienberg, Stadt	274	113 685	121	279 473	395	393 158
14 1 81 280	Olbernhau, Stadt	320	86 953	109	163 625	429	250 579

Noch: 9. Steuerpflichtige und Steuermessbeträge von Festsetzungen ohne Zerlegungsanteile
und Zerlegungsanteile nach regionaler Gliederung

AGS	Gemeinde	Festsetzungen ohne Zerlegungsanteile		Zerlegungsanteile		Festsetzungs- und Zerlegungsanteile	
		Gewerbe- betriebe	einheitlicher Steuermess- betrag	Gewerbe- betriebe	einheitlicher Steuermess- betrag	Gewerbe- betriebe	einheitlicher Steuermess- betrag
		Anzahl	€	Anzahl	€	Anzahl	€
14 1 81 285	Pfaffroda	65	6 165	23	24 137	88	30 301
14 1 81 300	Pobershau	.	.	13	10 569	.	.
14 1 81 310	Pockau	120	48 515	42	78 216	162	126 731
14 1 81 330	Scharfenstein	36	5 953	15	8 845	51	14 798
14 1 81 350	Seiffen/ Erzgeb., Kurort	130	72 741	27	18 842	157	91 584
14 1 81 370	Venusberg	44	15 910	20	16 881	64	32 791
14 1 81 380	Waldkirchen/ Erzgeb.	34	7 196	10	5 219	44	12 415
14 1 81 390	Wolkenstein, Stadt	120	17 587	38	27 434	158	45 022
14 1 81 410	Zöblitz, Stadt	58	20 610	26	16 267	84	36 877
14 1 81 420	Zschopau, Stadt	252	107 491	114	303 323	366	410 815
14 1 81	Mittlerer Erzgebirgskreis	2 219	757 795	754	1 121 481	2 973	1 879 276
14 1 82 020	Altmittweida	58	6 098	29	70 076	87	76 174
14 1 82 040	Auerswalde	228	62 940	70	132 035	298	194 975
14 1 82 060	Burgstädt, Stadt	471	266 764
14 1 82 080	Claußnitz	92	37 710	21	10 802	113	48 512
14 1 82 100	Erlau	83	18 348	22	76 433	105	94 781
14 1 82 120	Frankenberg/Sa., Stadt	390	152 438	126	127 903	516	280 341
14 1 82 130	Geringswalde, Stadt	142	23 712	40	28 770	182	52 482
14 1 82 150	Hainichen, Stadt	246	139 146	107	88 282	353	227 428
14 1 82 160	Hartmannsdorf	197	298 138	108	151 612	305	449 750
14 1 82 190	Königsfeld	.	.	11	39 879	.	.
14 1 82 200	Königshain-Wiederau	76	17 243	13	6 725	89	23 968
14 1 82 210	Kriebstein	.	.	14	9 546	.	.
14 1 82 230	Langensteinbach	68	33 863	23	25 048	91	58 911
14 1 82 260	Lunzenau, Stadt	110	42 607	38	14 329	148	56 936
14 1 82 280	Mittweida, Stadt	437	124 294	165	223 759	602	348 052
14 1 82 300	Mühlau	86	66 511	30	26 981	116	93 492
14 1 82 330	Penig, Stadt	223	138 047	71	41 911	294	179 958
14 1 82 350	Rochlitz, Stadt	173	71 926	83	51 777	256	123 703
14 1 82 360	Rossau	91	18 324	22	23 756	113	42 079
14 1 82 390	Seelitz	54	3 889	5	47 694	59	51 583
14 1 82 410	Striegistal	25	10 743	10	1 110	35	11 853
14 1 82 420	Taura	75	22 141	20	11 756	95	33 897
14 1 82 450	Tiefenbach	52	2 612	21	40 725	73	43 337
14 1 82 460	Wechselburg	46	19 394	10	10 087	56	29 481
14 1 82 480	Zettlitz	26	28 784
14 1 82	Kreis Mittweida	3 432	1 482 612	1 158	1 405 068	4 590	2 887 681
14 1 88 020	Auerbach	71	12 512	24	15 600	95	28 111
14 1 88 050	Burkhardtsdorf	197	80 365	62	71 843	259	152 208
14 1 88 080	Erlbach-Kirchberg	.	.	11	4 928	.	.
14 1 88 090	Gornsdorf	81	141 541	21	13 972	102	155 512
14 1 88 100	Hohndorf	108	13 589	22	8 290	130	21 878

Noch: 9. Steuerpflichtige und Steuermessbeträge von Festsetzungen ohne Zerlegungsanteile
und Zerlegungsanteile nach regionaler Gliederung

AGS	Gemeinde	Festsetzungen ohne Zerlegungsanteile		Zerlegungsanteile		Festsetzungs- und Zerlegungsanteile	
		Gewerbe- betriebe	einheitlicher Steuermess- betrag	Gewerbe- betriebe	einheitlicher Steuermess- betrag	Gewerbe- betriebe	einheitlicher Steuermess- betrag
		Anzahl	€	Anzahl	€	Anzahl	€
14 1 88 110	Hormersdorf	.	.	6	5 148	.	.
14 1 88 125	Jahnsdorf/Erzgeb.	203	59 236	47	27 821	250	87 058
14 1 88 160	Lugau/ Erzgeb., Stadt	167	48 710	65	52 800	232	101 509
14 1 88 180	Neukirchen/Erzgeb.	278	41 646	79	42 816	357	84 462
14 1 88 200	Niederdorf	54	54 011	27	74 359	81	128 371
14 1 88 210	Niederwürschnitz	105	75 293	23	8 412	128	83 706
14 1 88 220	Oelsnitz/Erzgeb., Stadt	342	77 483	79	54 509	421	131 992
14 1 88 230	Stollberg/Erzgeb., Stadt	377	156 751	124	249 800	501	406 551
14 1 88 240	Thalheim/ Erzgeb., Stadt	205	35 935	70	32 301	275	68 237
14 1 88 260	Zwönitz, Stadt	350	112 031	86	74 185	436	186 216
14 1 88	Kreis Stollberg	2 628	917 913	746	736 783	3 374	1 654 696
14 1 91 040	Aue, Stadt	492	135 568	201	310 074	693	445 643
14 1 91 050	Beierfeld	137	179 270	44	17 966	181	197 236
14 1 91 070	Bernsbach	122	196 288	19	12 651	141	208 939
14 1 91 080	Bockau	74	8 066	11	7 702	85	15 768
14 1 91 090	Breitenbrunn/Erzgeb.	83	5 464	33	18 366	116	23 830
14 1 91 120	Eibenstock, Stadt	254	109 278
14 1 91 140	Erlabrunn	14	224	9	3 469	23	3 693
14 1 91 150	Grünhain, Stadt	82	23 059	20	9 485	102	32 544
14 1 91 180	Johanngeorgenstadt, Stadt	131	20 986	34	20 717	165	41 704
14 1 91 190	Lauter/ Sa., Stadt	126	37 764	30	21 337	156	59 101
14 1 91 220	Lößnitz, Stadt	225	81 787	64	18 853	289	100 640
14 1 91 230	Markersbach	40	825
14 1 91 240	Pöhl	.	.	10	1 347	.	.
14 1 91 250	Raschau	91	24 343	36	23 386	127	47 730
14 1 91 260	Rittersgrün	64	18 141	13	3 605	77	21 745
14 1 91 270	Schlema	157	52 663	42	36 798	199	89 460
14 1 91 280	Schneeberg, Stadt	339	302 088	102	68 261	441	370 349
14 1 91 290	Schönheide	138	99 986	29	18 210	167	118 195
14 1 91 300	Schwarzenberg/Erzgeb., Stadt	543	176 527	163	299 991	706	476 517
14 1 91 310	Sosa	53	6 023	9	2 498	62	8 520
14 1 91 320	Stützensgrün	121	56 375	19	13 293	140	69 668
14 1 91 340	Zschorlau	119	35 822	37	34 427	156	70 249
14 1 91	Kreis Aue-Schwarzenberg	3 391	1 561 371	983	970 536	4 374	2 531 907
14 1 93 020	Crimmitschau, Stadt	500	231 715	172	170 259	672	401 974
14 1 93 030	Crinitzberg	58	43 841	7	3 378	65	47 219
14 1 93 080	Dennheritz	29	10 762	12	266 990	41	277 752
14 1 93 100	Fraureuth	123	41 633	35	14 440	158	56 073
14 1 93 130	Hartenstein, Stadt	82	18 431	35	52 337	117	70 768
14 1 93 140	Hartmannsdorf b. Kirchberg	31	10 325	9	2 959	40	13 283
14 1 93 150	Hirschfeld	41	13 743	12	22 632	53	36 374
14 1 93 160	Kirchberg, Stadt	202	302 995	50	32 022	252	335 017

Noch: 9. Steuerpflichtige und Steuermessbeträge von Festsetzungen ohne Zerlegungsanteile und Zerlegungsanteile nach regionaler Gliederung

AGS	Gemeinde	Festsetzungen ohne Zerlegungsanteile		Zerlegungsanteile		Festsetzungs- und Zerlegungsanteile	
		Gewerbebetriebe	einheitlicher Steuermessbetrag	Gewerbebetriebe	einheitlicher Steuermessbetrag	Gewerbebetriebe	einheitlicher Steuermessbetrag
		Anzahl	€	Anzahl	€	Anzahl	€
14 1 93 190	Langenbernsdorf	112	14 094	11	4 934	123	19 028
14 1 93 205	Langenweißbach	45	15 086	12	5 988	57	21 073
14 1 93 250	Lichtentanne	191	79 963	56	18 313	247	98 276
14 1 93 265	Mülsen	263	136 282	79	39 936	342	176 218
14 1 93 300	Neukirchen/ Pleiße	117	10 752	32	128 780	149	139 532
14 1 93 350	Reinsdorf	185	54 717	60	53 056	245	107 773
14 1 93 490	Werdau, Stadt	547	194 444	191	122 791	738	317 235
14 1 93 510	Wildenfels, Stadt	107	11 677	30	18 791	137	30 468
14 1 93 520	Wilkau-Haßlau, Stadt	240	152 198	60	76 654	300	228 852
14 1 93	Kreis Zwickauer Land	2 873	1 342 658	863	1 034 259	3 736	2 376 917
14 2 62 000	Dresden, Stadt	11 178	5 875 544	2 847	13 619 941	14 025	19 495 485
14 2 63 000	Görlitz, Stadt	1 314	474 269	396	722 813	1 710	1 197 082
14 2 64 000	Hoyerswerda, Stadt	968	371 041	309	1 026 524	1 277	1 397 566
14 2 72 010	Bautzen, Stadt	1 271	518 257	374	960 982	1 645	1 479 239
14 2 72 020	Bischofswerda, Stadt	318	104 853	138	160 030	456	264 883
14 2 72 030	Burkau	66	22 023	24	7 144	90	29 167
14 2 72 040	Crosta	46	1 144	8	1 072	54	2 215
14 2 72 050	Cunewalde	151	53 259	47	66 209	198	119 467
14 2 72 060	Demitz-Thumitz	83	111 230
14 2 72 065	Doberschau-Gaußig	123	93 016	23	9 710	146	102 726
14 2 72 070	Eulowitz	6	94
14 2 72 080	Frankenthal	14	5 321	7	1 295	21	6 616
14 2 72 110	Göda	88	19 058	30	21 667	118	40 724
14 2 72 130	Großdubrau	127	20 463	25	104 372	152	124 835
14 2 72 140	Großharthau	81	22 858	16	10 201	97	33 060
14 2 72 150	Großpostwitz/O.L.	113	27 896	33	206 604	146	234 500
14 2 72 160	Guttau	57	995	17	10 308	74	11 304
14 2 72 170	Hochkirch	70	27 355	19	9 549	89	36 904
14 2 72 180	Kirschau	89	27 528	39	73 832	128	101 360
14 2 72 200	Königswartha	87	60 467	33	16 873	120	77 340
14 2 72 210	Kubschütz	104	22 618	32	5 673	136	28 291
14 2 72 220	Malschwitz	91	10 334	32	70 313	123	80 647
14 2 72 240	Neschwitz	72	4 380	28	16 416	100	20 796
14 2 72 250	Neukirch/ Lausitz	193	50 737	36	23 859	229	74 596
14 2 72 260	Obergurig	76	112 501	14	4 426	90	116 927
14 2 72 270	Puschwitz	19	3 369	7	890	26	4 259
14 2 72 280	Radibor	95	23 726	30	57 179	125	80 905
14 2 72 290	Rammenau	41	4 319	8	3 478	49	7 797
14 2 72 320	Schirgiswalde, Stadt	118	32 806
14 2 72 330	Schmölln-Putzkau	79	24 378	17	11 681	96	36 059
14 2 72 340	Sohland a. d. Spree	250	53 936	37	37 694	287	91 630
14 2 72 350	Steinigwolmsdorf	88	12 201	26	22 033	114	34 234
14 2 72 380	Weißenberg, Stadt	123	59 810	25	12 737	148	72 548

Noch: 9. Steuerpflichtige und Steuermessbeträge von Festsetzungen ohne Zerlegungsanteile
und Zerlegungsanteile nach regionaler Gliederung

AGS	Gemeinde	Festsetzungen ohne Zerlegungsanteile		Zerlegungsanteile		Festsetzungs- und Zerlegungsanteile	
		Gewerbe- betriebe	einheitlicher Steuermess- betrag	Gewerbe- betriebe	einheitlicher Steuermess- betrag	Gewerbe- betriebe	einheitlicher Steuermess- betrag
		Anzahl	€	Anzahl	€	Anzahl	€
14 2 72 390	Wilthen, Stadt	131	23 186	54	164 404	185	187 590
14 2 72	Kreis Bautzen	4 216	1 441 539	1 233	2 203 207	5 449	3 644 746
14 2 80 040	Coswig, Stadt	582	415 100	159	295 841	741	710 941
14 2 80 065	Diera-Zehren	114	14 246	20	13 817	134	28 063
14 2 80 140	Heynitz	.	.	7	2 289	.	.
14 2 80 150	Käbschütztal	70	29 754	18	17 209	88	46 963
14 2 80 160	Ketzerbachtal	60	64 681	31	70 566	91	135 247
14 2 80 170	Klipphausen	188	85 992	71	222 738	259	308 730
14 2 80 190	Leuben-Schleinitz	35	2 188	11	4 507	46	6 694
14 2 80 210	Lommatzsch, Stadt	169	128 915	43	99 622	212	228 536
14 2 80 240	Meißen, Stadt	827	304 916	248	552 103	1 075	857 019
14 2 80 260	Moritzburg	280	84 981	39	40 517	319	125 499
14 2 80 270	Niederau	106	98 952	33	59 406	139	158 358
14 2 80 280	Nossen, Stadt	193	112 601	83	85 362	276	197 963
14 2 80 310	Radebeul, Stadt	969	346 363	264	560 546	1 233	906 910
14 2 80 320	Radeburg, Stadt	219	130 098	83	53 952	302	184 049
14 2 80 390	Taubenheim	.	.	21	14 470	.	.
14 2 80 400	Triebischtal	82	25 534	26	7 115	108	32 650
14 2 80 440	Weinböhla	295	44 436	55	43 404	350	87 840
14 2 80	Kreis Meißen	4 279	1 923 047	1 212	2 143 463	5 491	4 066 510
14 2 84 010	Bad Muskau, Stadt	166	12 862	40	17 905	206	30 766
14 2 84 020	Boxberg/O.L.	74	24 086	93	45 645	167	69 730
14 2 84 040	Gablenz	48	8 442	8	1 360	56	9 802
14 2 84 060	Groß Düben	.	.	10	603	.	.
14 2 84 090	Hähnichen	20	5 698	10	991	30	6 690
14 2 84 106	Hohendubrau	37	1 312	15	2 922	52	4 233
14 2 84 110	Horka	.	.	13	8 129	.	.
14 2 84 130	Klitten	36	7 891	11	1 871	47	9 763
14 2 84 140	Kodersdorf	42	25 943	22	9 836	64	35 779
14 2 84 150	Königshain	22	4 148	8	925	30	5 073
14 2 84 160	Krauschwitz	135	19 492	19	4 117	154	23 609
14 2 84 170	Kreba-Neudorf	29	1 579	10	21 315	39	22 894
14 2 84 230	Markersdorf	112	60 277	33	79 965	145	140 241
14 2 84 240	Mücka	32	11 438	12	2 805	44	14 244
14 2 84 265	Neißeau	51	1 713	9	2 016	60	3 729
14 2 84 280	Niesky, Stadt	264	117 740	97	107 084	361	224 824
14 2 84 300	Quitzdorf am See	.	.	9	1 134	.	.
14 2 84 310	Reichenbach/ O.L., Stadt	115	18 439	40	32 689	155	51 129
14 2 84 330	Rietschen	89	32 586	35	5 817	124	38 404
14 2 84 350	Rothenburg/O.L., Stadt	132	66 830	42	45 885	174	112 716
14 2 84 360	Schleife	89	10 471	29	16 412	118	26 883
14 2 84 370	Schöpstal	75	15 495	42	76 347	117	91 842

Noch: 9. Steuerpflichtige und Steuermessbeträge von Festsetzungen ohne Zerlegungsanteile
und Zerlegungsanteile nach regionaler Gliederung

AGS	Gemeinde	Festsetzungen ohne Zerlegungsanteile		Zerlegungsanteile		Festsetzungs- und Zerlegungsanteile	
		Gewerbe- betriebe	einheitlicher Steuermess- betrag	Gewerbe- betriebe	einheitlicher Steuermess- betrag	Gewerbe- betriebe	einheitlicher Steuermess- betrag
		Anzahl	€	Anzahl	€	Anzahl	€
14 2 84 380	Sohland a. Rotstein	23	1 500	12	1 316	35	2 816
14 2 84 400	Trebendorf	.	.	6	468	.	.
14 2 84 420	Uhyst	40	19 239	8	4 819	48	24 059
14 2 84 430	Vierkirchen	42	7 077	12	7 387	54	14 464
14 2 84 440	Waldhufen	64	11 309	27	9 301	91	20 610
14 2 84 460	Weißkeißel	.	.	9	857	.	.
14 2 84 470	Weißwasser/O. L., Stadt	614	194 827	150	134 042	764	328 870
14 2 84	Niederschl. Oberlausitzkreis	2 505	716 050	831	643 965	3 336	1 360 015
14 2 85 040	Diesbar-Seußlitz	36	3 211	9	10 937	45	14 147
14 2 85 050	Ebersbach	107	62 496	27	31 072	134	93 568
14 2 85 070	Glaubitz	60	23 352	19	13 809	79	37 161
14 2 85 090	Gröditz, Stadt	132	68 674	65	32 550	197	101 224
14 2 85 100	Großenhain, Stadt	386	169 508	139	73 931	525	243 439
14 2 85 130	Lampertswalde	46	22 529	27	103 818	73	126 347
14 2 85 160	Hirschstein	46	6 429	19	49 074	65	55 503
14 2 85 180	Nauwalde	27	15 764	8	839	35	16 603
14 2 85 190	Nünchritz	87	13 571	48	35 266	135	48 837
14 2 85 220	Priestewitz	69	28 674	23	2 727	92	31 402
14 2 85 250	Riesa, Stadt	687	733 007	258	404 360	945	1 137 367
14 2 85 260	Röderaue-Bobersen	66	35 092	16	2 560	82	37 652
14 2 85 270	Röderaue	45	10 538	22	14 270	67	24 808
14 2 85 300	Schönfeld	.	.	11	11 880	.	.
14 2 85 320	Stauchitz	55	21 033	26	3 891	81	24 923
14 2 85 330	Strehla, Stadt	116	32 141	18	33 322	134	65 463
14 2 85 350	Tauscha	44	5 412	8	3 269	52	8 680
14 2 85 360	Thiendorf	53	69 223	16	46 335	69	115 558
14 2 85 370	Weißig a. Raschütz	10	4 040	12	4 905	22	8 945
14 2 85 390	Wildenhain	32	10 459	6	1 777	38	12 236
14 2 85 400	Wülknitz	54	22 908	18	6 230	72	29 138
14 2 85 410	Zabeltitz	45	41 317	14	7 118	59	48 435
14 2 85 420	Zeithain	98	65 459	43	75 715	141	141 174
14 2 85	Kreis Riesa-Großenhain	2 350	1 469 099	852	969 654	3 202	2 438 752
14 2 86 010	Beiersdorf	32	2 566	9	4 250	41	6 816
14 2 86 020	Bernstadt a. d. Eigen, Stadt	83	19 724	30	124 590	113	144 314
14 2 86 030	Berthelsdorf	26	2 836	10	3 983	36	6 819
14 2 86 040	Bertsdorf-Hörnitz	33	1 116	18	7 687	51	8 803
14 2 86 050	Dittelsdorf	16	280	6	1 959	22	2 238
14 2 86 060	Dürrhennersdorf	24	18 386	15	11 221	39	29 607
14 2 86 070	Ebersbach/Sa, Stadt	198	69 695	59	46 120	257	115 815
14 2 86 090	Eibau	137	50 418	39	26 447	176	76 865
14 2 86 100	Friedersdorf	32	4 294	15	7 482	47	11 776
14 2 86 110	Großhennersdorf	23	3 720	10	942	33	4 662

Noch: 9. Steuerpflichtige und Steuermessbeträge von Festsetzungen ohne Zerlegungsanteile
und Zerlegungsanteile nach regionaler Gliederung

AGS	Gemeinde	Festsetzungen ohne Zerlegungsanteile		Zerlegungsanteile		Festsetzungs- und Zerlegungsanteile	
		Gewerbe- betriebe	einheitlicher Steuermess- betrag	Gewerbe- betriebe	einheitlicher Steuermess- betrag	Gewerbe- betriebe	einheitlicher Steuermess- betrag
		Anzahl	€	Anzahl	€	Anzahl	€
14 2 86 120	Großschönau	128	48 649	39	55 236	167	103 885
14 2 86 130	Großschweidnitz	.	.	10	22 100	.	.
14 2 86 140	Hainewalde	42	16 885	10	5 376	52	22 262
14 2 86 160	Herrnhut, Stadt	62	35 127	25	18 574	87	53 701
14 2 86 170	Hirschfelde	66	15 375	35	25 036	101	40 411
14 2 86 180	Jonsdorf, Kurort	42	15 070	12	5 226	54	20 297
14 2 86 190	Kittlitz	74	17 460	17	7 374	91	24 834
14 2 86 210	Lawalde	41	32 382	11	18 043	52	50 426
14 2 86 220	Leutersdorf	88	21 359	19	18 347	107	39 706
14 2 86 230	Löbau, Stadt	372	207 982	165	364 681	537	572 663
14 2 86 240	Mittelherwigsdorf	87	12 511	31	44 162	118	56 673
14 2 86 260	Neugersdorf, Stadt	198	97 801	64	47 469	262	145 270
14 2 86 270	Neusalza-Spremberg, Stadt	71	14 758	27	18 977	98	33 735
14 2 86 280	Niedercunnersdorf	33	3 228	14	3 301	47	6 529
14 2 86 300	Obercunnersdorf	44	10 080	12	13 395	56	23 475
14 2 86 315	Oderwitz	128	24 954	43	35 902	171	60 855
14 2 86 320	Olbersdorf	95	62 185	33	23 019	128	85 205
14 2 86 330	Oppach	57	26 660	20	18 496	77	45 156
14 2 86 340	Ostritz, Stadt	56	6 242	23	12 067	79	18 309
14 2 86 360	Oybin	45	20 053	10	3 716	55	23 768
14 2 86 370	Rosenbach	20	2 846	5	950	25	3 796
14 2 86 380	Schlegel	.	.	8	1 922	.	.
14 2 86 390	Schönau-Berzdorf a.d. Eigen	26	18 500	7	1 859	33	20 359
14 2 86 400	Schönbach	.	.	15	107 455	.	.
14 2 86 410	Seifhennersdorf, Stadt	96	6 399	31	33 966	127	40 365
14 2 86 430	Strahwalde	.	.	10	1 568	.	.
14 2 86 450	Waltersdorf	32	1 577	12	4 904	44	6 481
14 2 86 470	Zittau, Stadt	657	319 874	232	563 241	889	883 116
14 2 86	Kreis Löbau-Zittau	3 263	1 232 091	1 151	1 711 044	4 414	2 943 135
14 2 87 015	Bad Gottleuba-Berggießhübel, Stadt	136	45 242	39	7 730	175	52 971
14 2 87 020	Bad Schandau, Stadt	119	21 752	39	11 358	158	33 110
14 2 87 040	Bahretal	64	7 971	10	22 190	74	30 161
14 2 87 090	Dohma	49	6 244	6	1 382	55	7 625
14 2 87 100	Dohna, Stadt	163	139 230	31	20 694	194	159 923
14 2 87 110	Dürrröhrsdorf-Dittersbach	102	44 260	26	56 931	128	101 192
14 2 87 120	Gohrisch	50	6 484	13	2 314	63	8 798
14 2 87 140	Heidenau, Stadt	394	205 753	143	281 219	537	486 972
14 2 87 160	Hohnstein, Stadt	71	10 343	16	2 768	87	13 111
14 2 87 170	Hohwald	117	43 340	27	19 555	144	62 895
14 2 87 180	Kirnitzschtal	48	12 468	8	5 810	56	18 278
14 2 87 190	Königstein/Sächs. Schw., Stadt	90	44 338	28	3 944	118	48 282
14 2 87 230	Liebstadt, Stadt	32	3 013	6	874	38	3 887
14 2 87 240	Lohmen	56	10 732	17	31 538	73	42 270
14 2 87 260	Müglitztal	41	7 754	9	131 720	50	139 474

Noch: 9. Steuerpflichtige und Steuermessbeträge von Festsetzungen ohne Zerlegungsanteile
und Zerlegungsanteile nach regionaler Gliederung

AGS	Gemeinde	Festsetzungen ohne Zerlegungsanteile		Zerlegungsanteile		Festsetzungs- und Zerlegungsanteile	
		Gewerbe- betriebe	einheitlicher Steuermess- betrag	Gewerbe- betriebe	einheitlicher Steuermess- betrag	Gewerbe- betriebe	einheitlicher Steuermess- betrag
		Anzahl	€	Anzahl	€	Anzahl	€
14 2 87 270	Neustadt i. Sa., Stadt	265	100 864	82	35 922	347	136 786
14 2 87 290	Pirna, Stadt	887	645 593	252	289 287	1 139	934 880
14 2 87 300	Porschdorf	23	1 014	9	837	32	1 851
14 2 87 310	Rathen, Kurort	.	.	9	2 764	.	.
14 2 87 320	Rathmannsdorf	.	.	9	6 287	.	.
14 2 87 330	Reinhardtsdorf-Schöna	31	16 459	13	1 339	44	17 798
14 2 87 350	Rosenthal-Bielatal	43	7 730	10	1 257	53	8 986
14 2 87 370	Sebnitz, Stadt	251	95 081	72	127 821	323	222 902
14 2 87 380	Stadt Wehlen, Stadt	42	4 445	10	2 009	52	6 455
14 2 87 390	Stolpen, Stadt	172	45 717	42	30 324	214	76 041
14 2 87 400	Struppen	76	24 671	8	1 512	84	26 183
14 2 87	Kreis Sächsische Schweiz	3 366	1 561 357	934	1 099 385	4 300	2 660 742
14 2 90 010	Altenberg, Stadt	159	26 535	56	46 305	215	72 839
14 2 90 020	Bannewitz	263	95 771	66	35 401	329	131 171
14 2 90 050	Bärenstein, Stadt	29	1 510	6	4 195	35	5 705
14 2 90 080	Dippoldiswalde, Stadt	344	169 730
14 2 90 100	Dorfhain	33	9 085	6	1 583	39	10 669
14 2 90 130	Freital, Stadt	838	314 428	231	352 912	1 069	667 340
14 2 90 140	Geising, Stadt	74	6 827	27	11 952	101	18 779
14 2 90 150	Glashütte, Stadt	117	62 196	33	48 750	150	110 946
14 2 90 180	Hartmannsdorf-Reichenau	40	3 106	14	2 864	54	5 970
14 2 90 200	Hermisdorf/ Erzgeb.	25	3 112	7	1 334	32	4 446
14 2 90 220	Höckendorf	64	45 870	23	5 903	87	51 773
14 2 90 230	Kesselsdorf	246	273 084
14 2 90 260	Kreischa	130	19 717	20	8 733	150	28 450
14 2 90 280	Malter	48	4 011	24	3 016	72	7 026
14 2 90 290	Mohorn
14 2 90 300	Obercarsdorf
14 2 90 350	Pretzschendorf	102	56 240	40	25 820	142	82 060
14 2 90 360	Rabenau, Stadt	117	14 646	28	15 140	145	29 786
14 2 90 380	Reinhardtsgrimma	55	19 113	15	13 478	70	32 591
14 2 90 410	Schmiedeberg	116	147 395	27	16 527	143	163 922
14 2 90 440	Tharandt, Stadt	140	43 589	37	13 824	177	57 413
14 2 90 450	Wilsdruff, Stadt	251	134 769	78	230 188	329	364 957
14 2 90	Weißeritzkreis	2 993	1 191 672	966	1 108 248	3 959	2 299 919
14 2 92 005	Arnsdorf b. Dresden	109	30 285	51	18 302	160	48 587
14 2 92 020	Bernsdorf, Stadt	168	29 285	55	36 809	223	66 094
14 2 92 030	Bischheim-Häslich	36	4 731	11	10 283	47	15 014
14 2 92 050	Brettnig-Hauswalde	91	52 713	44	89 204	135	141 916
14 2 92 090	Crostwitz	24	656	9	3 564	33	4 220
14 2 92 110	Elsterheide	106	86 169	29	92 626	135	178 794
14 2 92 120	Elstra, Stadt	82	64 862	25	52 553	107	117 415

Noch: 9. Steuerpflichtige und Steuermessbeträge von Festsetzungen ohne Zerlegungsanteile und Zerlegungsanteile nach regionaler Gliederung

AGS	Gemeinde	Festsetzungen ohne Zerlegungsanteile		Zerlegungsanteile		Festsetzungs- und Zerlegungsanteile	
		Gewerbebetriebe	einheitlicher Steuermessbetrag	Gewerbebetriebe	einheitlicher Steuermessbetrag	Gewerbebetriebe	einheitlicher Steuermessbetrag
		Anzahl	€	Anzahl	€	Anzahl	€
14 2 92 140	Gersdorf-Möhrsdorf	31	6 619	13	7 304	44	13 922
14 2 92 170	Großnaundorf	19	3 720	7	2 188	26	5 908
14 2 92 180	Großröhrsdorf, Stadt	210	237 082	54	94 117	264	331 199
14 2 92 210	Kamenz, Stadt	513	232 358	184	649 505	697	881 863
14 2 92 240	Knappensee	48	10 500	10	1 243	58	11 744
14 2 92 260	Königsbrück, Stadt	161	22 820	46	23 203	207	46 023
14 2 92 270	Laubusch	-	-	10	4 409	10	4 409
14 2 92 280	Laußnitz	39	14 090	17	78 885	56	92 975
14 2 92 290	Lauta, Stadt	202	36 960	48	31 002	250	67 962
14 2 92 300	Leippe-Torno	26	7 355	7	964	33	8 319
14 2 92 310	Lichtenberg	34	5 643	12	4 888	46	10 532
14 2 92 320	Lohsa	120	21 329	29	21 006	149	42 335
14 2 92 350	Nebelschütz	.	.	6	753	.	.
14 2 92 360	Neukirch	35	16 605	9	2 723	44	19 328
14 2 92 390	Oberlichtenau	.	.	8	3 008	.	.
14 2 92 400	Ohorn	78	84 231	21	10 900	99	95 130
14 2 92 410	Oßling	30	5 222	12	7 496	42	12 718
14 2 92 415	Ottendorf-Okrilla	292	162 670	111	187 025	403	349 695
14 2 92 420	Panschwitz-Kuckau	47	13 605	19	16 277	66	29 882
14 2 92 430	Pulsnitz, Stadt	207	94 379	59	54 805	266	149 184
14 2 92 440	Räckelwitz	14	5 263	8	1 556	22	6 820
14 2 92 445	Radeberg, Stadt	477	204 283	164	576 562	641	780 845
14 2 92 450	Ralbitz-Rosenthal	35	4 430	6	1 529	41	5 959
14 2 92 460	Reichenbach-Reichenau	27	13 333	7	1 746	34	15 079
14 2 92 480	Schönteichen	53	6 050	10	1 811	63	7 861
14 2 92 500	Schwepnitz	69	27 840	28	59 022	97	86 862
14 2 92 535	Spreetal	40	10 786	14	11 051	54	21 837
14 2 92 540	Steina	35	3 273	12	5 563	47	8 836
14 2 92 550	Straßgräbchen	19	8 950	7	1 501	26	10 451
14 2 92 560	Wachau	74	13 158	20	920 667	94	933 825
14 2 92 590	Wiednitz	20	787	9	527	29	1 314
14 2 92 600	Wittichenau, Stadt	195	88 402	34	89 528	229	177 930
14 2 92	Kreis Kamenz	3 831	1 647 040	1 225	3 176 103	5 056	4 823 144
14 3 65 000	Leipzig, Stadt	11 782	4 297 854	3 166	22 733 322	14 948	27 031 176
14 3 74 020	Bad Düben, Stadt	235	45 506	78	82 876	313	128 382
14 3 74 060	Delitzsch, Stadt	602	250 340	197	424 438	799	674 777
14 3 74 070	Döbernitz	75	23 251	9	6 025	84	29 276
14 3 74 080	Doberschütz	123	38 888	22	13 624	145	52 512
14 3 74 090	Eilenburg, Stadt	469	188 855	141	263 757	610	452 612
14 3 74 140	Jesewitz	94	23 108	24	28 515	118	51 623
14 3 74 170	Kossa	.	.	14	3 953	.	.
14 3 74 190	Krostitz	161	82 128	39	201 392	200	283 520
14 3 74 200	Laußig	.	.	22	6 017	.	.

Noch: 9. Steuerpflichtige und Steuermessbeträge von Festsetzungen ohne Zerlegungsanteile
und Zerlegungsanteile nach regionaler Gliederung

AGS	Gemeinde	Festsetzungen ohne Zerlegungsanteile		Zerlegungsanteile		Festsetzungs- und Zerlegungsanteile	
		Gewerbe- betriebe	einheitlicher Steuermess- betrag	Gewerbe- betriebe	einheitlicher Steuermess- betrag	Gewerbe- betriebe	einheitlicher Steuermess- betrag
		Anzahl	€	Anzahl	€	Anzahl	€
14 3 74 220	Löbnitz	72	6 184	12	26 196	84	32 380
14 3 74 250	Neukyhna	51	15 058	17	29 040	68	44 098
14 3 74 290	Rackwitz	98	112 559	41	136 494	139	249 054
14 3 74 315	Schkeuditz, Stadt	585	262 117	334	1 369 292	919	1 631 409
14 3 74 325	Schönwolkau	72	7 513	10	3 381	82	10 894
14 3 74 345	Taucha, Stadt	447	154 038	140	412 904	587	566 942
14 3 74 360	Wiedemar	63	6 273	57	255 640	120	261 913
14 3 74 390	Zschepplin	84	9 453	19	5 932	103	15 385
14 3 74 400	Zschortau	59	56 598	22	11 728	81	68 325
14 3 74 410	Zwochau	32	8 188	15	16 861	47	25 049
14 3 74	Kreis Delitzsch	3 421	1 398 066	1 213	3 298 063	4 634	4 696 129
14 3 75 020	Bockelwitz	57	7 864	24	9 583	81	17 446
14 3 75 030	Döbeln, Stadt	582	375 116	213	717 746	795	1 092 863
14 3 75 040	Ebersbach	22	3 320	3	599	25	3 919
14 3 75 050	Gersdorf b. Leisnig	26	1 482	3	2 311	29	3 793
14 3 75 060	Großweitzschen	91	14 712	18	10 580	109	25 292
14 3 75 070	Hartha, Stadt	183	48 770	80	67 042	263	115 812
14 3 75 090	Leisnig, Stadt	208	37 143	79	44 571	287	81 715
14 3 75 110	Mochau	63	6 326	21	7 667	84	13 993
14 3 75 120	Niederstregis	27	4 705	5	691	32	5 397
14 3 75 140	Ostrau	124	24 615	53	125 204	177	149 819
14 3 75 160	Roßwein, Stadt	212	94 284	56	39 964	268	134 248
14 3 75 180	Waldheim, Stadt	219	76 922	88	84 847	307	161 770
14 3 75 190	Ziegra-Knobelsdorf	46	1 166	12	5 269	58	6 435
14 3 75 200	Zschaitz-Ottewig	39	4 320	7	16 720	46	21 040
14 3 75	Kreis Döbeln	1 899	700 745	662	1 132 795	2 561	1 833 540
14 3 79 080	Böhlen, Stadt	165	67 361	86	60 581	251	127 942
14 3 79 100	Borna, Stadt	580	527 933
14 3 79 120	Deutzen	.	.	9	4 219	.	.
14 3 79 150	Elstertrebnitz	29	924
14 3 79 180	Espenhain	82	14 288	51	121 088	133	135 375
14 3 79 190	Eulatal	91	45 121	11	5 314	102	50 435
14 3 79 220	Frohburg, Stadt	198	55 885	59	79 716	257	135 601
14 3 79 230	Geithain, Stadt	194	73 553	87	65 905	281	139 458
14 3 79 260	Groitzsch, Stadt	171	50 165	54	29 446	225	79 611
14 3 79 280	Großlehna	65	7 604	34	90 352	99	97 957
14 3 79 290	Großpösna	175	36 816	60	74 064	235	110 880
14 3 79 350	Kitzen	44	9 393	16	7 253	60	16 646
14 3 79 360	Kitzscher, Stadt	115	18 856	29	44 002	144	62 858
14 3 79 370	Kohren-Sahlis, Stadt	85	55 417	25	7 259	110	62 676
14 3 79 430	Lobstädt	38	3 190	17	6 551	55	9 741
14 3 79 450	Markkleeberg, Stadt	719	306 063	196	479 552	915	785 615

Noch: 9. Steuerpflichtige und Steuermessbeträge von Festsetzungen ohne Zerlegungsanteile
und Zerlegungsanteile nach regionaler Gliederung

AGS	Gemeinde	Festsetzungen ohne Zerlegungsanteile		Zerlegungsanteile		Festsetzungs- und Zerlegungsanteile	
		Gewerbe- betriebe	einheitlicher Steuermess- betrag	Gewerbe- betriebe	einheitlicher Steuermess- betrag	Gewerbe- betriebe	einheitlicher Steuermess- betrag
		Anzahl	€	Anzahl	€	Anzahl	€
14 3 79 460	Markranstädt, Stadt	397	115 478	148	417 973	545	533 451
14 3 79 500	Narsdorf	57	8 086	11	3 632	68	11 718
14 3 79 530	Neukieritzsch	74	52 816	86	141 927	160	194 743
14 3 79 580	Pegau, Stadt	132	22 385	38	51 414	170	73 799
14 3 79 640	Regis-Breitungen, Stadt	77	30 785	37	20 405	114	51 190
14 3 79 660	Rötha, Stadt	95	41 365	28	17 036	123	58 401
14 3 79 740	Wyratal	105	108 183	22	28 046	127	136 229
14 3 79 750	Zwenkau, Stadt	264	183 990	100	116 355	364	300 345
14 3 79	Kreis Leipziger Land	3 821	1 645 275	1 356	2 176 835	5 177	3 822 110
14 3 83 020	Bad Lausick, Stadt	220	138 950	67	53 773	287	192 722
14 3 83 030	Belgershain	78	51 148	25	24 999	103	76 147
14 3 83 040	Bennewitz	101	21 762	31	22 802	132	44 564
14 3 83 055	Borsdorf (Muldentalkreis)	223	56 694	55	39 382	278	96 075
14 3 83 060	Brandis, Stadt	242	57 164	85	484 230	327	541 394
14 3 83 070	Colditz, Stadt	141	54 127	44	44 393	185	98 520
14 3 83 100	Falkenhain	86	43 790	23	15 235	109	59 025
14 3 83 120	Grimma, Stadt	514	163 834	181	506 015	695	669 849
14 3 83 130	Großbardau	.	.	12	24 425	.	.
14 3 83 140	Großbothen	115	86 268	25	35 565	140	121 834
14 3 83 160	Hohburg	56	30 825	18	39 872	74	70 697
14 3 83 180	Kühren-Burkartshain	55	18 430	11	8 865	66	27 295
14 3 83 190	Machern	192	221 896	52	385 600	244	607 496
14 3 83 210	Mutzschen, Stadt	67	31 577	19	14 812	86	46 389
14 3 83 220	Naunhof, Stadt	229	53 697	62	61 319	291	115 016
14 3 83 230	Nerchau, Stadt	81	10 882	21	18 467	102	29 349
14 3 83 240	Otterwisch	.	.	8	5 453	.	.
14 3 83 250	Parthenstein	87	20 516	24	114 749	111	135 264
14 3 83 290	Thallwitz	73	23 266	21	47 000	94	70 266
14 3 83 320	Thümmnitzwalde	60	15 713	25	89 666	85	105 378
14 3 83 330	Trebsen/Mulde, Stadt	83	146 830	22	37 013	105	183 843
14 3 83 340	Wurzen, Stadt	377	233 808	139	194 621	516	428 429
14 3 83 350	Zschadraß	48	4 835	9	12 916	57	17 751
14 3 83	Muldentalkreis	3 196	1 497 446	979	2 281 172	4 175	3 778 618
14 3 89 010	Arzberg	.	.	9	2 771	.	.
14 3 89 030	Beilrode	65	19 867	22	6 532	87	26 399
14 3 89 040	Belgern, Stadt	130	40 830	28	22 366	158	63 196
14 3 89 060	Cavertitz	75	10 208	6	16 725	81	26 933
14 3 89 080	Dahlen, Stadt	116	58 084	37	14 604	153	72 688
14 3 89 100	Dommitzsch, Stadt	78	26 570	29	9 280	107	35 850
14 3 89 110	Dreiheide	61	23 495	9	3 387	70	26 882
14 3 89 120	Elsnig	.	.	10	7 306	.	.
14 3 89 130	Großtreben-Zwethau	52	5 272	10	6 283	62	11 555

Noch: 9. Steuerpflichtige und Steuermessbeträge von Festsetzungen ohne Zerlegungsanteile
und Zerlegungsanteile nach regionaler Gliederung

AGS	Gemeinde	Festsetzungen ohne Zerlegungsanteile		Zerlegungsanteile		Festsetzungs- und Zerlegungsanteile	
		Gewerbe- betriebe	einheitlicher Steuermess- betrag	Gewerbe- betriebe	einheitlicher Steuermess- betrag	Gewerbe- betriebe	einheitlicher Steuermess- betrag
		Anzahl	€	Anzahl	€	Anzahl	€
14 3 89 170	Liebschützberg	76	31 228	18	4 009	94	35 236
14 3 89 200	Mockrehna	154	64 669	33	15 336	187	80 005
14 3 89 210	Mügelin, Stadt	88	32 241	41	26 194	129	58 435
14 3 89 220	Naundorf	33	1 921	14	83 609	47	85 530
14 3 89 240	Oschatz, Stadt	352	175 442	146	457 747	498	633 188
14 3 89 250	Pflückuff	69	17 012	9	4 583	78	21 594
14 3 89 260	Schildau, Gneisenaustadt, Stadt	85	13 128	26	7 557	111	20 685
14 3 89 280	Sornzig-Ablaß	38	4 200	20	4 974	58	9 174
14 3 89 320	Torgau, Stadt	510	121 071	192	391 190	702	512 261
14 3 89 330	Trossin	31	5 237	10	3 467	41	8 704
14 3 89 340	Wermsdorf	115	37 564	44	27 387	159	64 951
14 3 89 380	Zinna	33	11 562	9	12 617	42	24 179
14 3 89	Kreis Torgau-Oschatz	2 224	703 760	722	1 127 925	2 946	1 831 685
14	Sachsen	106 397	45 377 216	32 090	87 925 475	138 487	133 302 691

10. Steuerpflichtige und Steuermessbeträge 1998 im Vergleich zu 1995 nach Kreisen und Regierungsbezirken

Kreis Regierungsbezirk Land	Steuerpflichtige		Veränderung 1998 gegenüber 1995	Einheitlicher Steuermessbetrag		Veränderung 1998 gegenüber 1995
	1995	1998		1995	1998	
	Anzahl		%	€		%
Chemnitz, Stadt	9 106	8 490	-6,8	6 047 642	10 287 841	70,1
Plauen, Stadt	2 300	2 260	-1,7	1 130 708	1 822 095	61,1
Zwickau, Stadt	2 426	2 977	22,7	3 436 179	7 554 215	119,8
Annaberg	3 728	3 200	-14,2	1 032 146	1 312 660	27,2
Chemnitzer Land	5 197	4 664	-10,3	2 910 720	3 546 995	21,9
Freiberg	5 486	4 689	-14,5	2 594 213	3 997 586	54,1
Vogtlandkreis	7 026	6 500	-7,5	2 733 471	4 130 465	51,1
Mittlerer Erzgebirgskreis	3 789	2 973	-21,5	882 200	1 879 276	113,0
Mittweida	5 032	4 590	-8,8	2 900 929	2 887 681	-0,5
Stollberg	3 391	3 374	-0,5	1 053 204	1 654 696	57,1
Aue-Schwarzenberg	4 722	4 374	-7,4	1 549 405	2 531 907	63,4
Zwickauer Land	4 360	3 736	-14,3	2 733 434	2 376 917	-13,0
Regierungsbezirk Chemnitz	56 563	51 827	-8,4	29 004 250	43 982 335	51,6
Dresden, Stadt	16 056	14 025	-12,6	14 785 492	19 495 485	31,9
Görlitz, Stadt	1 779	1 710	-3,9	800 858	1 197 082	49,5
Hoyerswerda, Stadt	1 519	1 277	-15,9	799 765	1 397 566	74,7
Bautzen	6 379	5 449	-14,6	2 894 594	3 644 746	25,9
Meißen	5 907	5 491	-7,0	3 390 044	4 066 510	20,0
Niederschl. Oberlausitzkreis	3 597	3 336	-7,3	1 608 870	1 360 015	-15,5
Riesa-Großenhain	3 798	3 202	-15,7	1 787 979	2 438 752	36,4
Löbau-Zittau	4 956	4 414	-10,9	1 893 694	2 943 135	55,4
Sächsische Schweiz	5 209	4 300	-17,5	2 365 670	2 660 742	12,5
Weißeritzkreis	4 149	3 959	-4,6	1 578 684	2 299 919	45,7
Kamenz	6 245	5 056	-19,0	3 866 992	4 823 144	24,7
Regierungsbezirk Dresden	59 594	52 219	-12,4	35 772 642	46 327 098	29,5
Leipzig, Stadt	13 635	14 948	9,6	13 985 910	27 031 176	93,3
Delitzsch	3 289	4 634	40,9	2 029 645	4 696 129	131,4
Döbeln	3 029	2 561	-15,5	1 363 010	1 833 540	34,5
Leipziger Land	8 909	5 177	-41,9	6 541 062	3 822 110	-41,6
Muldentalkreis	4 629	4 175	-9,8	3 411 923	3 778 618	10,7
Torgau-Oschatz	2 997	2 946	-1,7	1 453 215	1 831 685	26,0
Regierungsbezirk Leipzig	36 488	34 441	-5,6	28 784 765	42 993 258	49,4
Sachsen	152 645	138 487	-9,3	93 561 658	133 302 691	42,5

Abbildungen

- Abb. 1 Gewerbesteuerpflichtige und deren einheitlicher Steuermessbetrag nach Gewerbeertragsgrößenklassen
- Abb. 2 Prozentuale Verteilung der Gewerbesteuerpflichtigen und deren einheitlicher Steuermessbetrag 1998 nach Wirtschaftsabschnitten
- Abb. 3 Gewerbesteuerpflichtige und deren einheitlicher Steuermessbetrag 1998 nach Rechtsformen
- Abb. 4 Einheitlicher Steuermessbetrag je Betriebsstätte in den kreisfreien Städten und Landkreisen des Freistaates Sachsen 1998
- Abb. 5 Einheitlicher Steuermessbetrag je Einwohner in den kreisfreien Städten und Landkreisen des Freistaates Sachsen 1998

Hinweis: In den Abbildungen 1 bis 3 sind nur Daten von Steuerpflichtigen mit positivem einheitlichen Steuermessbetrag ausgewiesen.

Abb. 1 Gewerbesteuerpflichtige und deren einheitlicher Steuermessbetrag 1995 und 1998 nach Gewerbeertragsgrößenklassen

Gewerbesteuerpflichtige

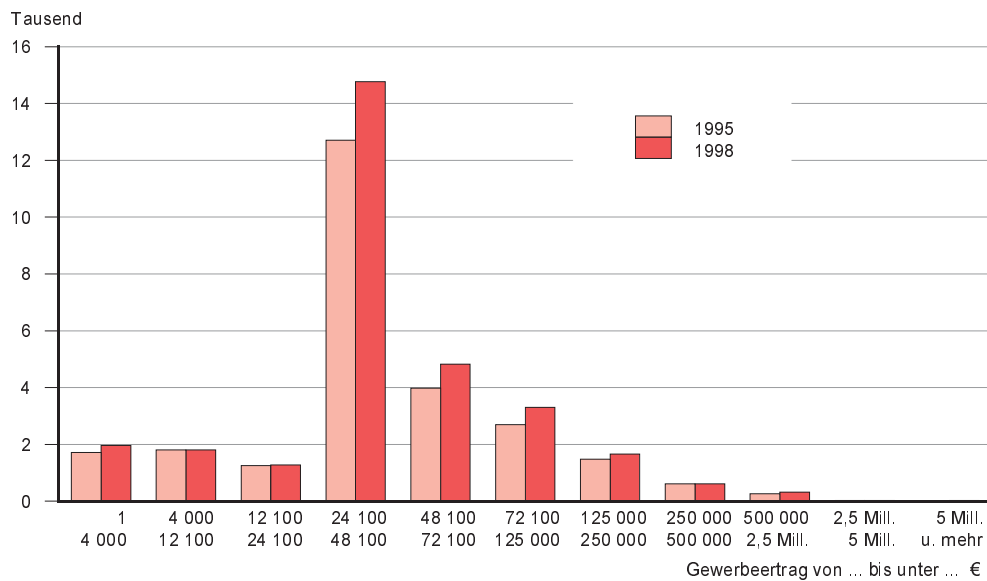

Einheitlicher Steuermessbetrag 1995 und 1998



Abb. 2 Verteilung der Gewerbesteuerpflichtigen und deren einheitlichen Steuermessbeträge 1998 nach Wirtschaftsabschnitten



Abb. 3 Gewerbesteuerpflichtige und deren einheitlicher Steuermessbetrag 1998 nach Rechtsformen in Prozent

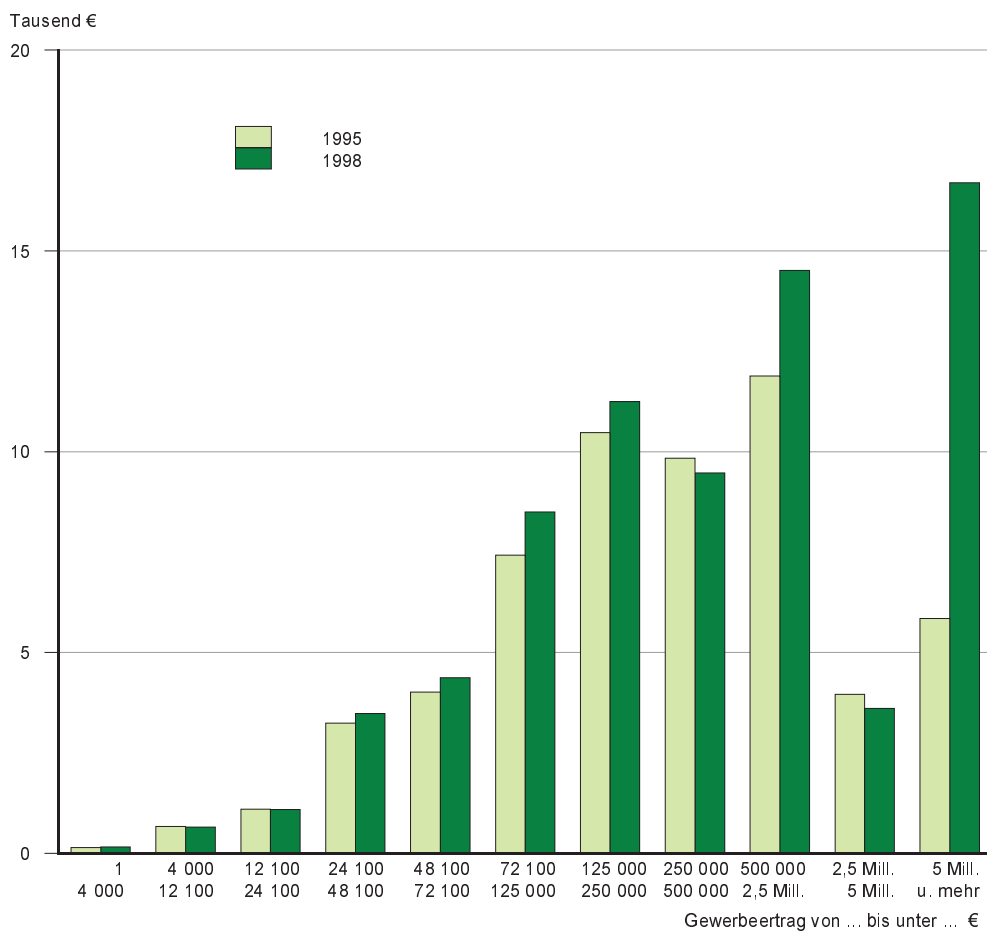

Abb. 4 Einheitlicher Steuermessbetrag je Betriebsstätte in den kreisfreien Städten und Landkreisen des Freistaates Sachsen 1998

Gebietsstand: 1. Januar 2001

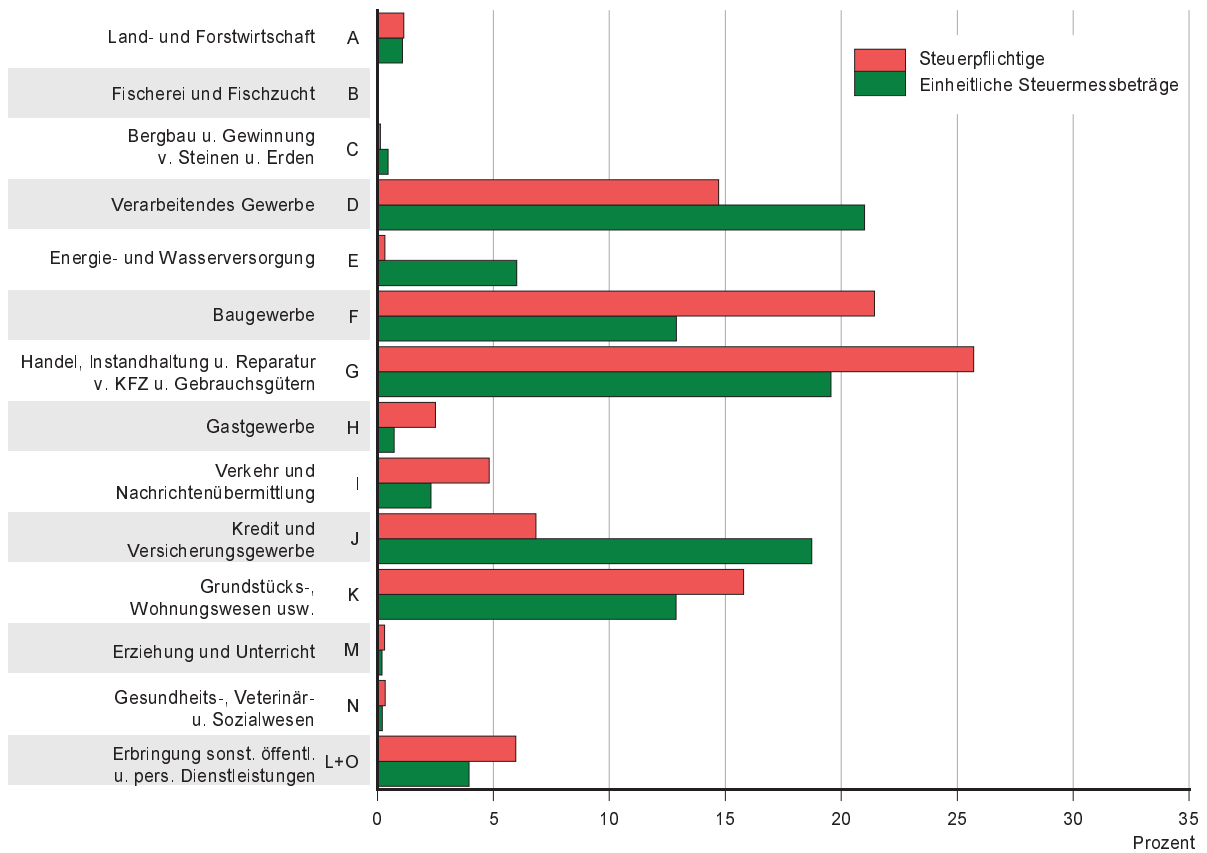

Anhang

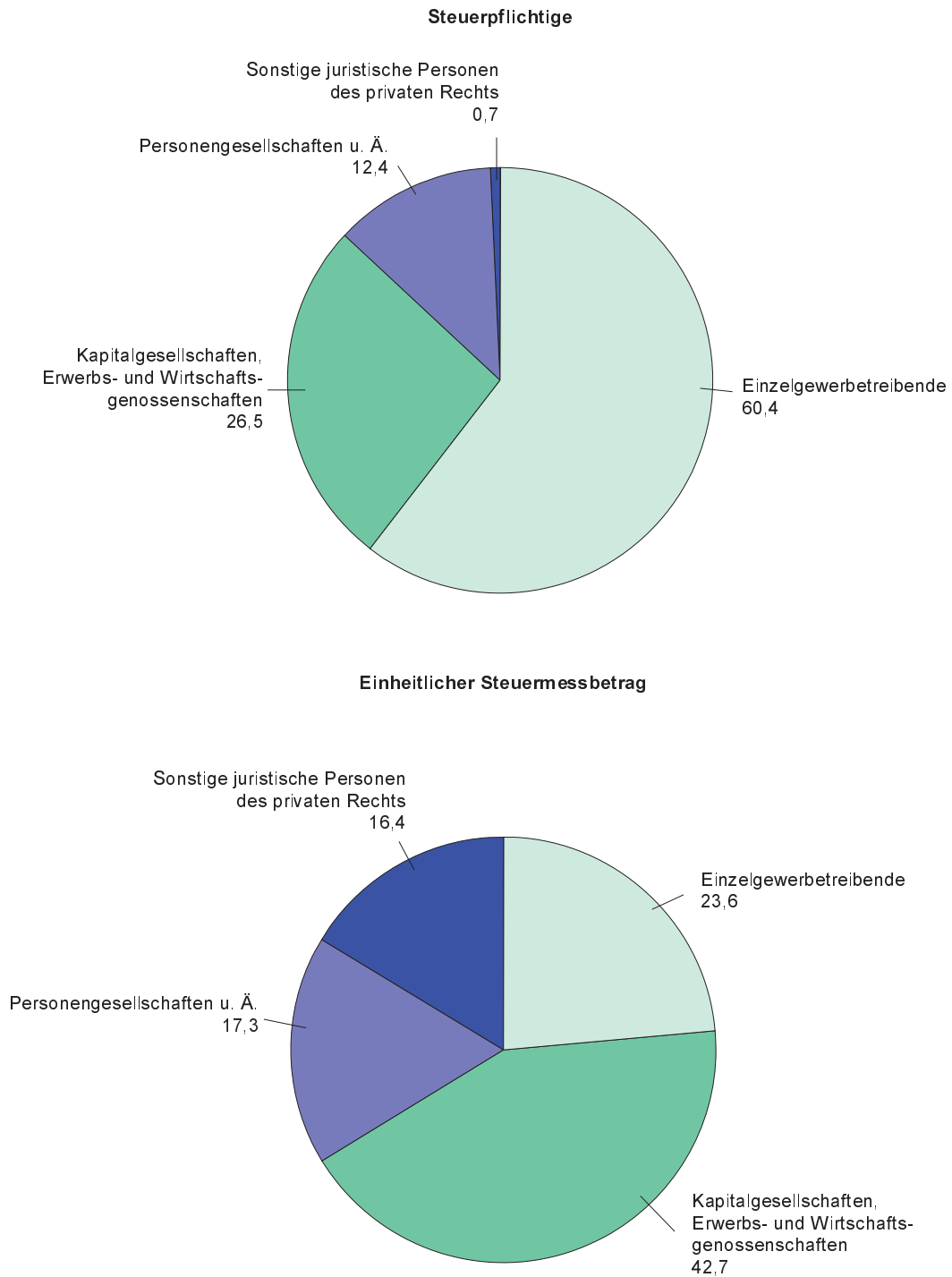
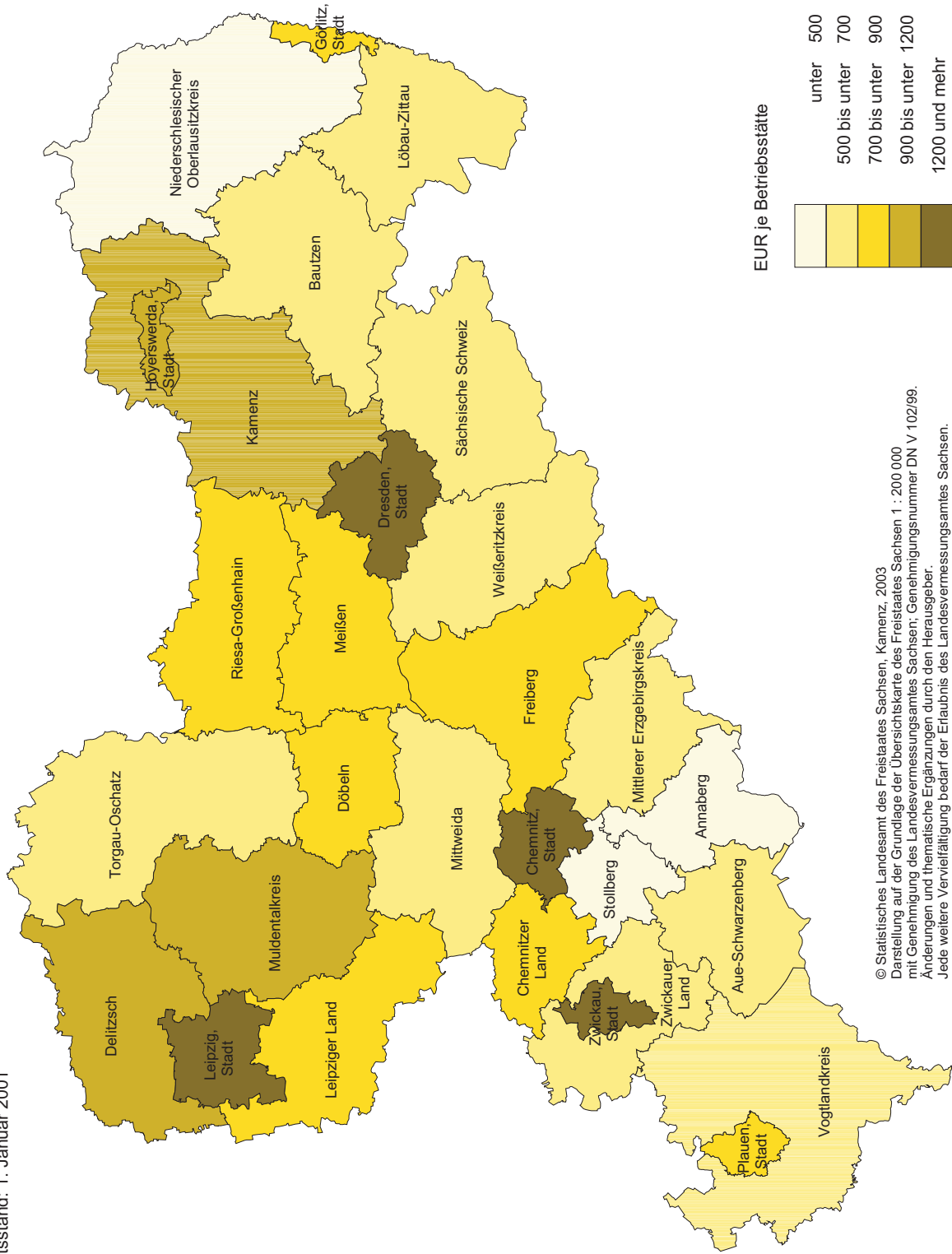
Statistische Blätter:

- Vordruck Gewerbesteuererklärung für 1998
Erklärung zur gesonderten Feststellung des Gewerbeverlustes (GewSt 1A)
- Vordruck Erklärung für die Zerlegung des Gewerbesteuermessbetrages 1998
- Anleitung zur Gewerbesteuererklärung/Erklärung zur gesonderten
Feststellung des Gewerbeverlustes 1998
- Anleitung zur Erklärung für die Zerlegung des Gewerbesteuermessbetrages 1998

Anhang

Statistische Blätter:

- Vordruck Gewerbesteuererklärung für 1998
Erklärung zur gesonderten Feststellung des Gewerbeverlustes (GewSt 1A)
- Vordruck Erklärung für die Zerlegung des Gewerbesteuermessbetrages 1998
- Anleitung zur Gewerbesteuererklärung/Erklärung zur gesonderten
Feststellung des Gewerbeverlustes 1998
- Anleitung zur Erklärung für die Zerlegung des Gewerbesteuermessbetrages 1998

Neuerscheinungen des Statistischen Landesamtes des Freistaates Sachsen

Kennziffer	Titel/Kurztitel	Stand Periodizität	Preis €
A IV 5	Kosten für die stationäre medizinische Betreuung im Freistaat Sachsen	2001 - j	2,50
B I 1	Allgemein bildende Schulen und Förderschulen im Freistaat Sachsen	2002 - j	6,00
B III 5	Raumbestand an den Hochschulen im Freistaat Sachsen	2002 - j	8,00
B III 12	Studierende an der Berufsakademie des Freistaates Sachsen	2002 - j	6,00
E I 6	Investitionen im Bergbau und Verarbeitenden Gewerbe im Freistaat Sachsen	2001 - j	9,10
G III 2	Außenhandel des Freistaates Sachsen - Endgültige Ergebnisse	2001 - j	5,00
K II 1	Gesetzliche Krankenversicherung im Freistaat Sachsen	2001 - j	6,00
K V 4	Jugendhilfe im Freistaat Sachsen - Ausgaben und Einnahmen	2001 - j	3,00
K VIII 2	Soziale Pflegeversicherung im Freistaat Sachsen Leistungsempfänger und Pflegegeldempfänger	2001 -2j	7,40
L IV 1	Umsätze und ihre Besteuerung im Freistaat Sachsen Ergebnisse der Umsatzsteuerstatistik	2001 - j	14,00
Verzeichnis	Landratsämter, Stadt- und Gemeindeverwaltungen im Freistaat Sachsen	2003 - j	7,50
Verzeichnis	Allgemein bildende Schulen des Freistaates Sachsen	2002 - j	12,50
Verzeichnis	Berufsbildende Schulen des Freistaates Sachsen	2002 - j	8,00

Monatlich erscheinen:

C III 2	Schlachtungen, Milchlieferung und Geflügelhaltung im Freistaat Sachsen	01/03 - m	1,50
E I 1	Bergbau und Verarbeitendes Gewerbe im Freistaat Sachsen	12/02 - m	7,50
E II 1	Baugewerbe im Freistaat Sachsen (Vorbereitende Baustellenarbeiten, Hoch- und Tiefbau)	01/03 - m	5,00
G IV 1	Beherbergungsgewerbe im Freistaat Sachsen	12/02 - m	5,50
H I 1	Straßenverkehrsunfälle im Freistaat Sachsen	11/02 - m	6,00
M I 2	Preisindex für die Lebenshaltung im Freistaat Sachsen	02/03 - m	5,50
Z I 1	Konjunkturbericht für den Freistaat Sachsen	12/02 - m	5,00

Vierteljährlich erscheinen:

A I 1	Bevölkerungsstand des Freistaates Sachsen nach Kreisen	3/02 - vj	1,50
A II 1	Eheschließungen, Geborene und Gestorbene im Freistaat Sachsen	3/02 - vj	2,00
A III 1	Räumliche Bevölkerungsbewegung im Freistaat Sachsen	2/02 - vj	6,00
A VI 5	Sozialversicherungspflichtig Beschäftigte im Freistaat Sachsen	4/01 - vj	7,10
D I 1	Gewerbeanmeldungen und -abmeldungen im Freistaat Sachsen	4/02 - vj	2,50
D III 1	Insolvenzverfahren im Freistaat Sachsen	3/02 - vj	4,00
E III 1	Baugewerbe im Freistaat Sachsen (Bauinstallation und sonstiges Baugewerbe)	4/02 - vj	1,50
E IV 1	Ausgewählte Daten zur Energiewirtschaft im Freistaat Sachsen	3, 4/01 - vj	3,00
E V 1	Beschäftigte und Umsatz im Handwerk des Freistaates Sachsen	2/02 - vj	6,00
F II 1	Baugenehmigungen und Baufertigstellungen im Freistaat Sachsen	4/02 - vj	2,50
G III 1	Außenhandel des Freistaates Sachsen	3/02 - vj	2,50
L II 2	Einnahmen und Ausgaben der öffentlichen Kommunalhaushalte des Freistaates Sachsen	3/02 - vj	7,50
M I 4	Preisindizes für Bauwerke im Freistaat Sachsen	4/02 - vj	3,00
N I 1	Verdienste und Arbeitszeiten im Produzierenden Gewerbe, Handel, Kreditinstituten und Versicherungsgewerbe im Freistaat Sachsen	4/02 - vj	9,00

Abkürzungen:	m	monatlich	hj	halbjährlich	2j	alle 2 Jahre
	j	jährlich	10/01	Monat	3j	alle 3 Jahre
	vj	vierteljährlich	4/01	Quartal	fw	fallweise