

Statistisches Landesamt
des Freistaates
Sachsen

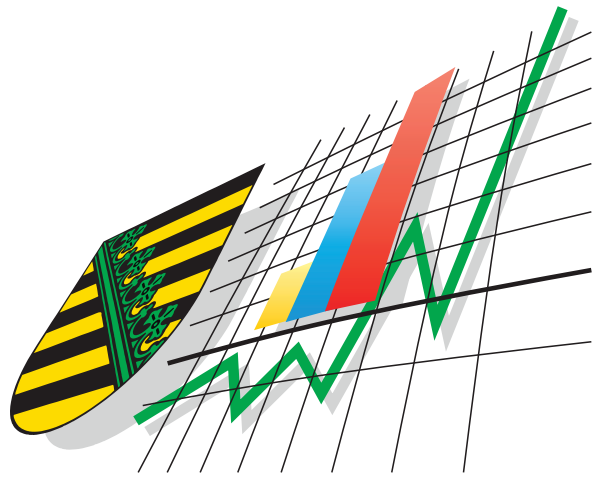

Statistische Berichte

Bruttoinlandsprodukt und Bruttowertschöpfung im Freistaat Sachsen nach Kreisfreien Städten und Landkreisen

1996 bis 2005

Zeichenerklärung

-	Nichts vorhanden (genau Null)	x	Tabellenfach gesperrt, weil Aussage nicht sinnvoll
0	Weniger als die Hälfte von 1 in der letzten besetzten Stelle, jedoch mehr als nichts	()	Aussagewert ist eingeschränkt
...	Angabe fällt später an	p	vorläufige Zahl
/	Zahlenwert nicht sicher genug	r	berichtigte Zahl
.	Zahlenwert unbekannt oder geheim zu halten	s	geschätzte Zahl

Herausgeber:

Statistisches Landesamt des Freistaates Sachsen

Macherstraße 63
01917 Kamenz

Postfach 11 05
01911 Kamenz

Telefon

Vermittlung 03578 33-0

Präsidentin/Sekretariat -1900

Telefax -1999

Auskunft -1913, -1914

Telefax -1921

Bibliothek -4352

Telefax -1598

Vertrieb -4316

Internet

www.statistik.sachsen.de

E-Mail

info@statistik.sachsen.de

Kein Zugang für elektronisch signierte sowie verschlüsselte Dokumente

Inhalt

Seite

Vorbemerkungen 2

Ergebnisdarstellung 4

Abbildungen

Abb. 1 Veränderung des Bruttoinlandsprodukts zu Marktpreisen im Freistaat Sachsen 2005 gegenüber 2004 nach Kreisfreien Städten und Landkreisen 5

Abb. 2 Bruttoinlandsprodukt zu Marktpreisen je Erwerbstätigen (Wirtschaftsleistung) im Freistaat Sachsen 2005 nach Kreisfreien Städten und Landkreisen 6

Abb. 3 Bruttoinlandsprodukt (BIP), BIP je Erwerbstätigen und je Einwohner im Freistaat Sachsen 2005 nach Kreisfreien Städten und Landkreisen 7

Abb. 4 Bruttowertschöpfung zu Herstellungspreisen und Anteil der Wirtschaftssektoren im Freistaat Sachsen 2005 nach Kreisfreien Städten und Landkreisen 8

Abb. 5 Bruttoinlandsprodukt zu Marktpreisen je Erwerbstätigen im Freistaat Sachsen 1996 und 2005 nach Kreisfreien Städten und Landkreisen 9

Abb. 6 Bruttoinlandsprodukt zu Marktpreisen je Einwohner im Freistaat Sachsen 1996 und 2005 nach Kreisfreien Städten und Landkreisen 10

Tabellen

1. Bruttoinlandsprodukt zu Marktpreisen 1996 bis 2005 nach Kreisfreien Städten und Landkreisen 11

2. Bruttowertschöpfung zu Herstellungspreisen insgesamt und in den Wirtschaftsbereichen Land- und Forstwirtschaft; Fischerei und Produzierendes Gewerbe 1996 bis 2005 nach Kreisfreien Städten und Landkreisen 18

3. Bruttowertschöpfung zu Herstellungspreisen in den Dienstleistungsbereichen 1996 bis 2005 nach Kreisfreien Städten und Landkreisen 32

4. Bruttoinlandsprodukt zu Marktpreisen je Erwerbstätigen 1996 bis 2005 nach Kreisfreien Städten und Landkreisen 46

5. Bruttoinlandsprodukt zu Marktpreisen je Einwohner 1996 bis 2005 nach Kreisfreien Städten und Landkreisen 53

Anhang

Definitionen 60

Vorbemerkungen

Der vorliegende Statistische Bericht liefert Ergebnisse zum Bruttoinlandsprodukt und der Bruttowertschöpfung der Kreisfreien Städte und Landkreise im Freistaat Sachsen für die Jahre 1996 bis 2005. Diese Daten wurden vom Arbeitskreis "Volkswirtschaftliche Gesamtrechnungen der Länder" (AK VGR d L), einem gemeinsamen Forum aller Statistischen Landesämter Deutschlands, nach dem Europäischen System Volkswirtschaftlicher Gesamtrechnungen (ESVG 1995) berechnet. Das ESGV 1995 ist für die Volkswirtschaftlichen Gesamtrechnungen (VGR) auf nationaler und regionaler Ebene in allen EU-Mitgliedstaaten rechtsverbindlich vorgeschrieben. Damit sind die vorgelegten Ergebnisse auch über die Grenzen Deutschlands hinaus methodisch vergleichbar. Die Werte für die Jahre 2001 bis 2005 wurden überarbeitet und ersetzen die bisherigen Ergebnisse für diesen Zeitraum.

Die nachfolgende schematische Darstellung verdeutlicht die Berechnung des Bruttoinlandsprodukts bzw. der Bruttowertschöpfung nach dem **Produktionsansatz** unter Beachtung der verschiedenen Bewertungskonzepte:

- Produktionswert zu Herstellungspreisen (einschließlich FISIM)
(Umsätze von Waren und Dienstleistungen, Bestandsveränderungen an fertigen und unfertigen Erzeugnissen aus eigener Produktion, selbsterstellte Anlagen)
- Vorleistungen zu Anschaffungspreisen (einschließlich FISIM-Anteil)
(z. B. Rohstoffe, fremdbezogene Vorprodukte, Hilfs- und Betriebsstoffe, Bau- und Reparaturleistungen, gewerbliche Mieten)
- = Bruttowertschöpfung zu Herstellungspreisen
- + Gütersteuern
(Mehrwertsteuer, Verkehr- und Verbrauchsteuern, Importabgaben)
- Gütersubventionen
- = Bruttoinlandsprodukt zu Marktpreisen

Bei der Wertschöpfungsberechnung kommt darüber hinaus auch der **Einkommensansatz** zur Anwendung, bei dem die arbeits- und die kapitalbezogene Komponente der Bruttowertschöpfung zunächst einzeln ermittelt und dann zusammengefügt werden.

Die hier vorgelegten Ergebnisse der Jahre 1996 bis 2005 sind abgestimmt auf den Berechnungsstand der VGR des Statistischen Bundesamtes vom August 2006 und haben am aktuellen Rand vorläufigen Charakter. Die Angaben für alle Jahre basieren auf dem aktuellen Gebietsstand, d. h. Gebietsstandsänderungen nach In-Kraft-Treten der Gemeindegebietsreform im Freistaat Sachsen wurden auch für zurückliegende Jahre berücksichtigt. Die zur Berechnung der Pro-Kopf-Werte nötigen jahresdurchschnittlichen Erwerbstätigenzahlen wurden vom Arbeitskreis "Erwerbstätigenrechnung des Bundes und der Länder" (AK ETR) berechnet und für die VGR bereitgestellt. Bei den Angaben zu den Einwohnern handelt es sich um die mittlere Bevölkerung des entsprechenden Jahres im jeweiligen Gebiet.

Für die Jahre 1996 bis 2005 liegen Ergebnisse zur Bruttowertschöpfung des primären, sekundären und tertiären Sektors (Land- und Forstwirtschaft, Fischerei; Produzierendes Gewerbe; Dienstleistungsbereiche) vor. In den Wirtschaftsbereichen Verarbeitendes Gewerbe, Baugewerbe, Finanzierung, Vermietung und Unternehmensdienstleister sowie Öffentliche und private Dienstleister wurde die Bruttowertschöpfung in den Jahren 1996 sowie 1998 bis 2005 ausgewiesen, die des Bereiches Handel, Gastgewerbe und Verkehr jedoch von 1996 bis 2005.

Eine Veröffentlichung von Kreisergebnissen in dieser wirtschaftsfachlichen Tiefe unter Beachtung der Bestimmungen zur statistischen Geheimhaltung ist nur möglich, wenn der Genauigkeitsgrad der Ergebnisse dies zulässt. Entscheidend ist dabei die Qualität der Ausgangsdaten. Außerdem stellte die Umrechnung auf einheitliche Gebietsstände im Freistaat Sachsen ein weiteres Problem dar, so dass im Interesse der vollen Vergleichbarkeit für einzelne Jahre nur ein eingeschränkter Datenausweis erfolgt. Für den Sektor Land- und Forstwirtschaft (einschließlich Fischerei) ist aufgrund der sehr geringen Absolutwerte und starker Schwankungen zwischen den Jahren ein Ausweis von Veränderungsdaten nicht sinnvoll.

Darüber hinaus ist festzuhalten:

- Das Bruttoinlandsprodukt zu Marktpreisen sowie die Bruttowertschöpfung zu Herstellungspreisen können für die Kreisfreien Städte und Landkreise nur in **jeweiligen Preisen** ausgewiesen werden, da auf dieser regionalen Ebene keine gesicherten gesamtwirtschaftlichen Preisindizes zur Deflationierung vorliegen. Ein Ausweis der realen Entwicklung zwischen den Jahren ist somit auf Kreisebene nicht möglich.
- Die wirtschaftsfachliche Zuordnung der Ausgangsdaten erfolgte, soweit dies möglich war, nach dem wirtschaftlichen Schwerpunkt des Betriebes (örtliche fachliche Einheit).
- Die Ergebnisse des Bruttoinlandsprodukts und der Bruttowertschöpfung für die drei Regierungsbezirke ergeben sich durch Addition der entsprechenden Kreisergebnisse.

Ergebnisdarstellung

Nur in zehn Kreisen in Sachsen stieg 2005 das Bruttoinlandsprodukt – am höchsten war das Wachstum im Landkreis Freiberg und in der Kreisfreien Stadt Leipzig

Im Jahr 2005 erzielten zwei der sieben Kreisfreien Städte und acht der 22 Landkreise in Sachsen einen Anstieg des Bruttoinlandsprodukts, d. h. des Wertes der in einem Gebiet erbrachten wirtschaftlichen Gesamtleistung. Am höchsten fiel das Wachstum mit 2,9 Prozent im Landkreis Freiberg und mit 2,7 Prozent in der Stadt Leipzig aus. Im Freistaat insgesamt ging das Bruttoinlandsprodukt 2005 im Vergleich zu 2004 um 0,3 Prozent zurück. Innerhalb Sachsens waren die Rückgänge mit 4,7 Prozent im Vogtlandkreis und 3,9 Prozent im Zwickauer Land am deutlichsten. Im Durchschnitt aller Kreisfreien Städte sank das Bruttoinlandsprodukt um 0,1 Prozent, während in den sächsischen Landkreisen sogar eine Abnahme um 0,6 Prozent zu verzeichnen war.

Bei dem Vergleich der drei sächsischen Regierungsbezirke steht Leipzig mit einer Zunahme des Bruttoinlandsprodukts 2005 im Vergleich zum Vorjahr in Höhe von 0,9 Prozent an der Spitze. Im Regierungsbezirk Chemnitz reduzierte sich das Bruttoinlandsprodukt um 0,3 Prozent und im Regierungsbezirk Dresden betrug der Rückgang 1,2 Prozent. Die positive Entwicklung im Regierungsbezirk Leipzig ist vorrangig auf überdurchschnittliche Impulse im Verarbeitenden Gewerbe sowie das Wachstum im Bereich Finanzierung, Vermietung und Unternehmensdienstleister zurückzuführen.

In den Kreisfreien Städten des Freistaates wurden knapp 46 Prozent der gesamtwirtschaftlichen Leistung Sachsens erbracht. Am höchsten war das Bruttoinlandsprodukt in den drei sächsischen Großstädten. In Dresden wurden 14,5 Milliarden € und in Leipzig 12,2 Milliarden € erzielt. In Chemnitz betrug das Bruttoinlandsprodukt zu Marktpreisen 6,3 Milliarden €. Insgesamt wurde in Sachsen 2005 ein Bruttoinlandsprodukt zu Marktpreisen in Höhe von rund 85 Milliarden € erwirtschaftet.

Höchste Wirtschaftsleistung in der Stadt Dresden

Mit dem Bruttoinlandsprodukt je Erwerbstätigen (bezogen auf den Arbeitsort) ist ein Vergleich der Regionen möglich. Dabei ist zu beachten, dass bei den erwerbstätigen Personen der zeitliche Umfang der jeweiligen Erwerbstätigkeit nicht berücksichtigt wird. Aussagekräftige Vergleiche dazu ermöglicht nur das Arbeitsvolumen, zu dem allerdings erst im Herbst dieses Jahres Ergebnisse angeboten werden können. Bei dem Bruttoinlandsprodukt je Erwerbstätigen wies auch 2005 die Stadt Dresden mit 50 212 € je Erwerbstätigen den sachsenweit höchsten Wert auf. Es folgten die Landkreise Chemnitzer Land (49 550 €), Döbeln (48 592 €) und Kamenz mit einer Wirtschaftsleistung von 48 532 € je Erwerbstätigen. Unter 40 000 € Bruttoinlandsprodukt je Erwerbstätigen blieben der Mittlere Erzgebirgskreis, die Stadt Hoyerswerda, der Landkreis Sächsische Schweiz und der Weißeritzkreis. Die niedrigste Wirtschaftsleistung entsprach nur 65 Prozent des bundesdeutschen Durchschnitts. Sachsens mittlere Wirtschaftsleistung in Höhe von 44 986 € je Erwerbstätigen entsprach 2005 knapp 78 Prozent des Bundesdurchschnitts (57 724 €). Die Höhe der Wirtschaftsleistung wird wesentlich von der jeweiligen Wirtschaftsstruktur der Region bestimmt.

Die Kreisfreien Städte zusammen lagen 2005 mit einer Wirtschaftsleistung von 45 958 € je Erwerbstätigen um reichlich zwei Prozentpunkte über dem sächsischen Durchschnitt. Den Landkreisen hingegen fehlten mit 44 196 € fast zwei Prozentpunkte am durchschnittlichen Wert Sachsens. Im Vergleich zum Jahr 2004 entwickelte sich die Wirtschaftsleistung in den sächsischen Landkreisen (Anstieg um 1,3 Prozent im Vergleich zum Vorjahr) dynamischer als in den Kreisfreien Städten mit 0,5 Prozent Wachstum (Sachsen 0,9 Prozent).

Bruttoinlandsprodukt je Einwohner ebenfalls in der Stadt Dresden am größten

In Sachsen wurde im Jahr 2005 ein Bruttoinlandsprodukt in Höhe von 19 875 € je Einwohner und damit rund 73 Prozent des bundesdeutschen Pro-Kopf-Wertes erwirtschaftet. Das Bruttoinlandsprodukt wird – bezogen auf die Zahl der Einwohner – z. B. im Rahmen der Bereitstellung von Fördermitteln der EU als Vergabekriterium herangezogen. Bei dem Aussagegehalt dieser Kennziffer muss jedoch berücksichtigt werden, dass hier das nach dem Inlands- bzw. Arbeitsortkonzept ermittelte Bruttoinlandsprodukt auf die jeweiligen Einwohner in der Abgrenzung nach dem Inländer- bzw. Wohnortkonzept bezogen wird. Dadurch ergeben sich insbesondere für die Kreisfreien Städte mit einem deutlichen Einpendlerüberschuss höhere Pro-Kopf-Angaben, als dies allein mit den dort wohnenden Erwerbstätigen möglich wäre. Ein Vergleich der sächsischen Regierungsbezirke ergibt den höchsten Pro-Kopf-Wert mit 20 586 € im Regierungsbezirk Dresden, gefolgt von Leipzig mit 20 342 € und Chemnitz mit 18 785 €. Die Betrachtung des Bruttoinlandsprodukts je Einwohner in den sächsischen Kreisen zeigt, dass 2005 in der Stadt Dresden der Spitzenwert 29 668 € erreicht wurde. Es folgten die Städte Zwickau mit 28 533 € und Chemnitz mit 25 348 € je Einwohner. Die niedrigsten Pro-Kopf-Werte waren im Jahr 2005 mit 12 501 € je Einwohner im Kreis Zwickauer Land sowie 14 133 € je Einwohner im Mittleren Erzgebirgskreis zu verzeichnen.

Abb. 1 Veränderung des Bruttoinlandsprodukts zu Marktpreisen im Freistaat Sachsen 2005 gegenüber 2004 nach Kreisfreien Städten und Landkreisen
 Gebietsstand: 1. Januar 2007

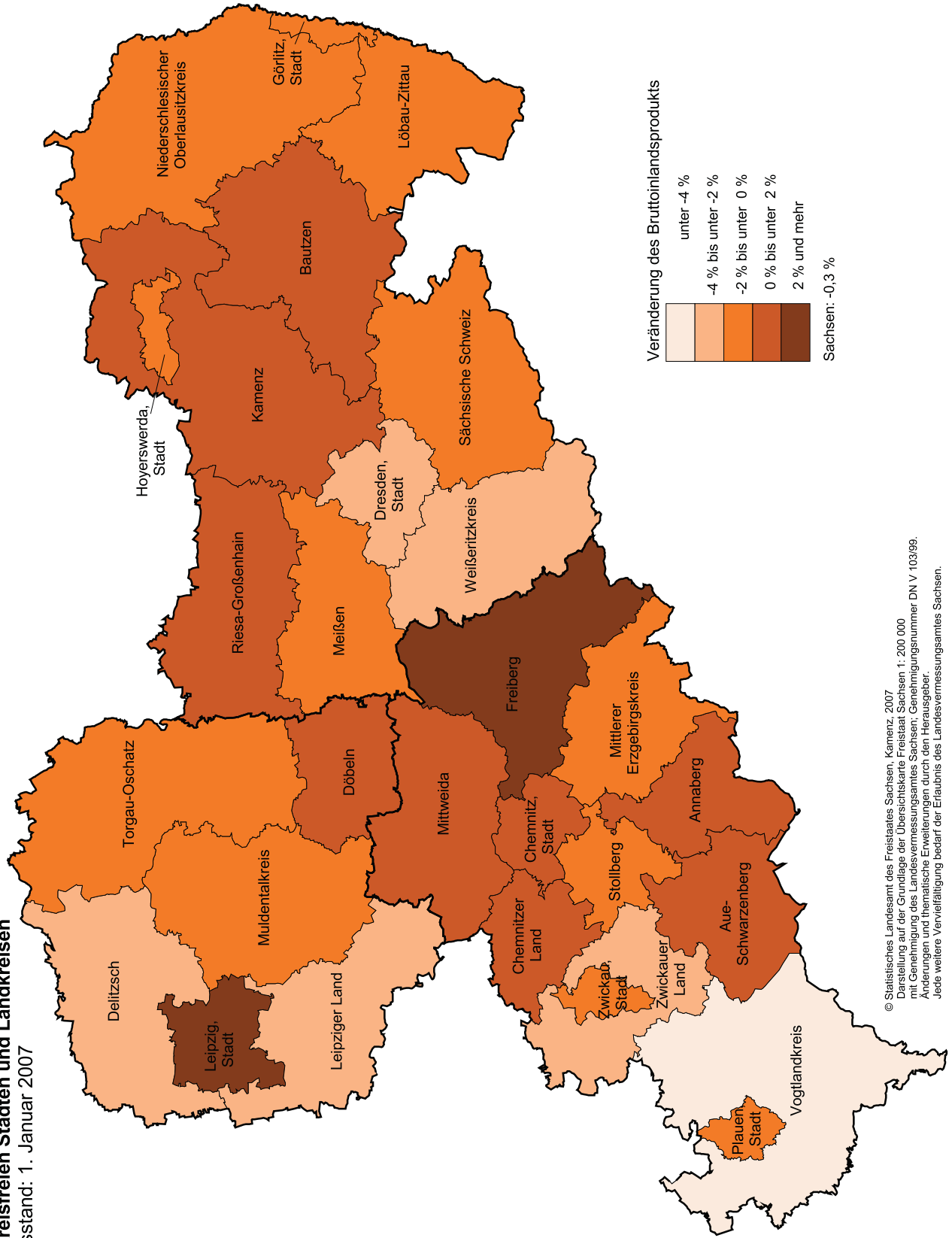

© Statistisches Landesamt des Freistaates Sachsen, Kamenz, 2007
 Darstellung auf der Grundlage der Übersichtskarte Freistaat Sachsen 1: 200 000
 mit Genehmigung des Landesvermessungsamtes Sachsen; Genehmigungsnummer DN V 103/99.
 Änderungen und thematische Erweiterungen durch den Herausgeber.
 Jede weitere Vervielfältigung bedarf der Erlaubnis des Landesvermessungsamtes Sachsen.

Abb. 2 Bruttoinlandsprodukt zu Marktpreisen je Erwerbstätigen (Wirtschaftsleistung) im Freistaat Sachsen 2005 nach Kreisfreien Städten und Landkreisen
 Gebietsstand: 1. Januar 2007

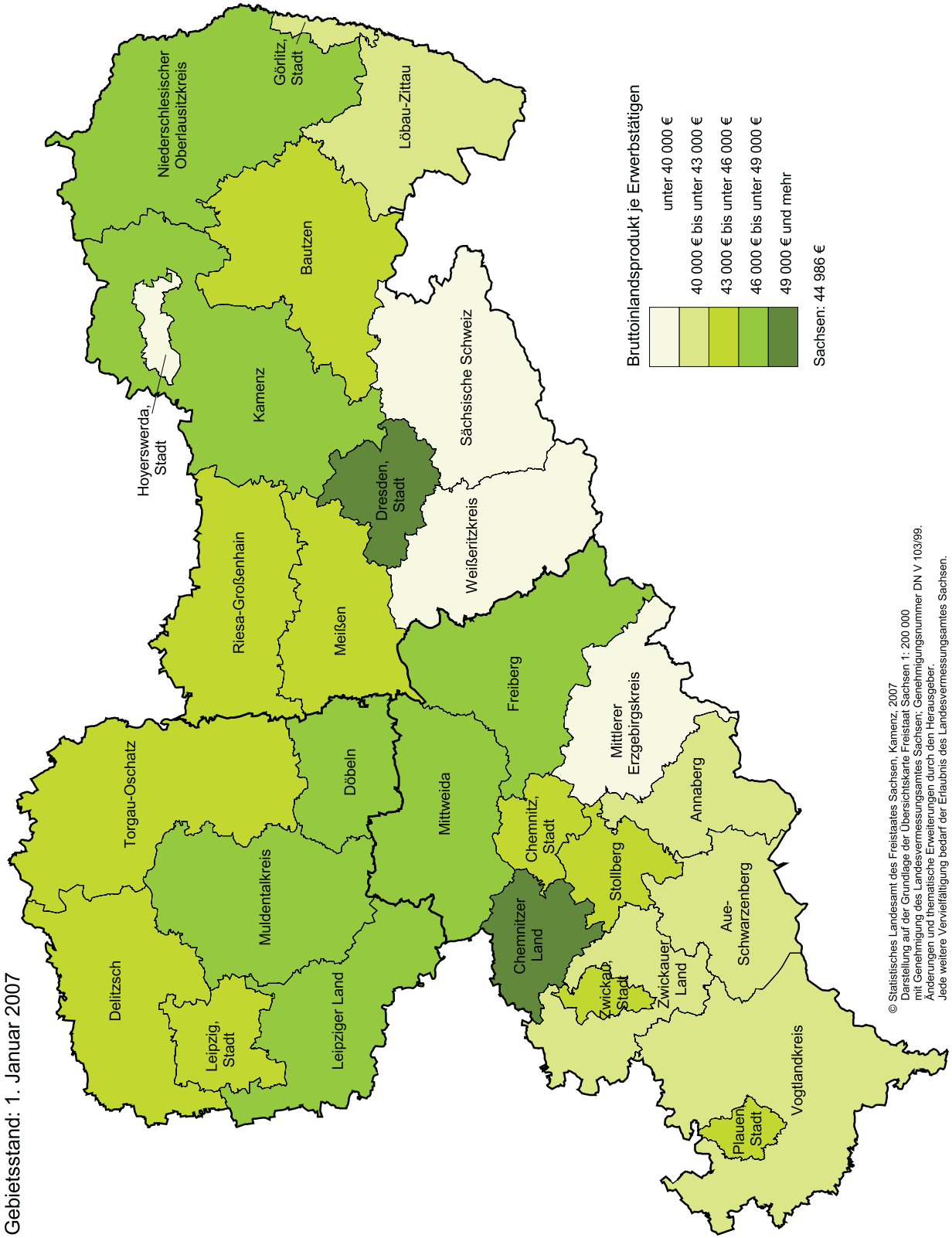

© Statistisches Landesamt des Freistaates Sachsen, Kamenz, 2007
 Darstellung auf der Grundlage der Übersichtskarte Freistaat Sachsen 1: 200 000
 mit Genehmigung des Landesvermessungsamtes Sachsen, Genehmigungsnummer DN V 103/99.
 Änderungen und thematische Erweiterungen durch den Herausgeber.
 Jede weitere Vervielfältigung bedarf der Erlaubnis des Landesvermessungsamtes Sachsen.

Abb. 3 Bruttoinlandsprodukt (BIP), BIP je Einwohner und je Erwerbstätigen und je Einwohner im Freistaat Sachsen nach Kreisfreien Städten und Landkreisen



Abb. 4 Bruttowertschöpfung zu Herstellungspreisen und Anteil der Wirtschaftssektoren im Freistaat Sachsen 2005
 nach Kreisfreien Städten und Landkreisen
 Gebietsstand: 1. Januar 2007



© Statistisches Landesamt des Freistaates Sachsen, Kamenz, 2007
 Darstellung auf der Grundlage der Übersichtskarte des Freistaates Sachsen 1:200 000
 mit Genehmigung des Landesvermessungsamtes Sachsen, Genehmigungsnummer DN V 103/99.
 Änderungen und thematische Ergänzungen durch den Herausgeber.
 Jede weitere Vervielfältigung bedarf der Erlaubnis des Landesvermessungsamtes Sachsen.

Abb. 5 Bruttoinlandsprodukt zu Marktpreisen je Erwerbstätigen im Freistaat Sachsen 1996 und 2005 nach Kreisfreien Städten und Landkreisen

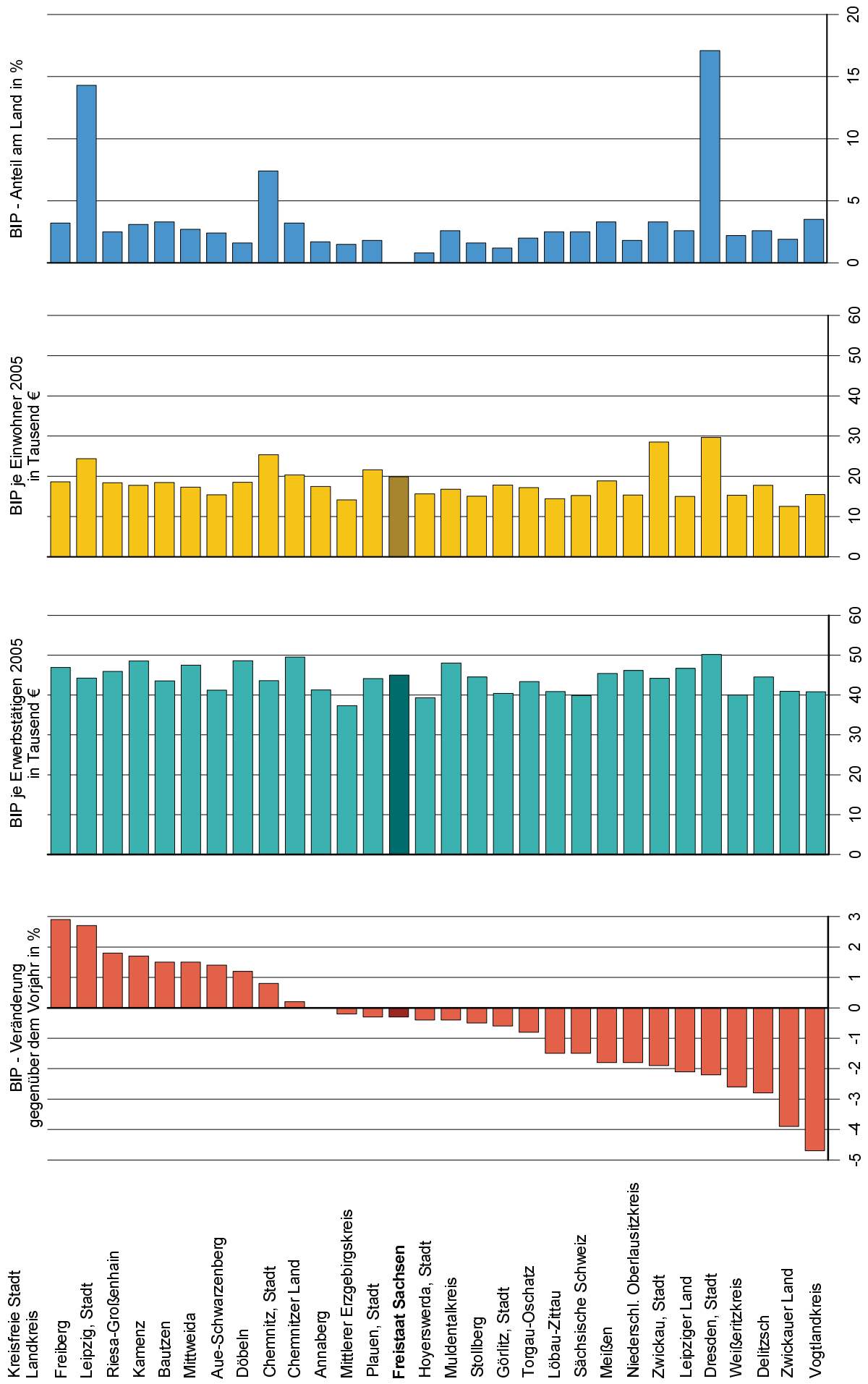
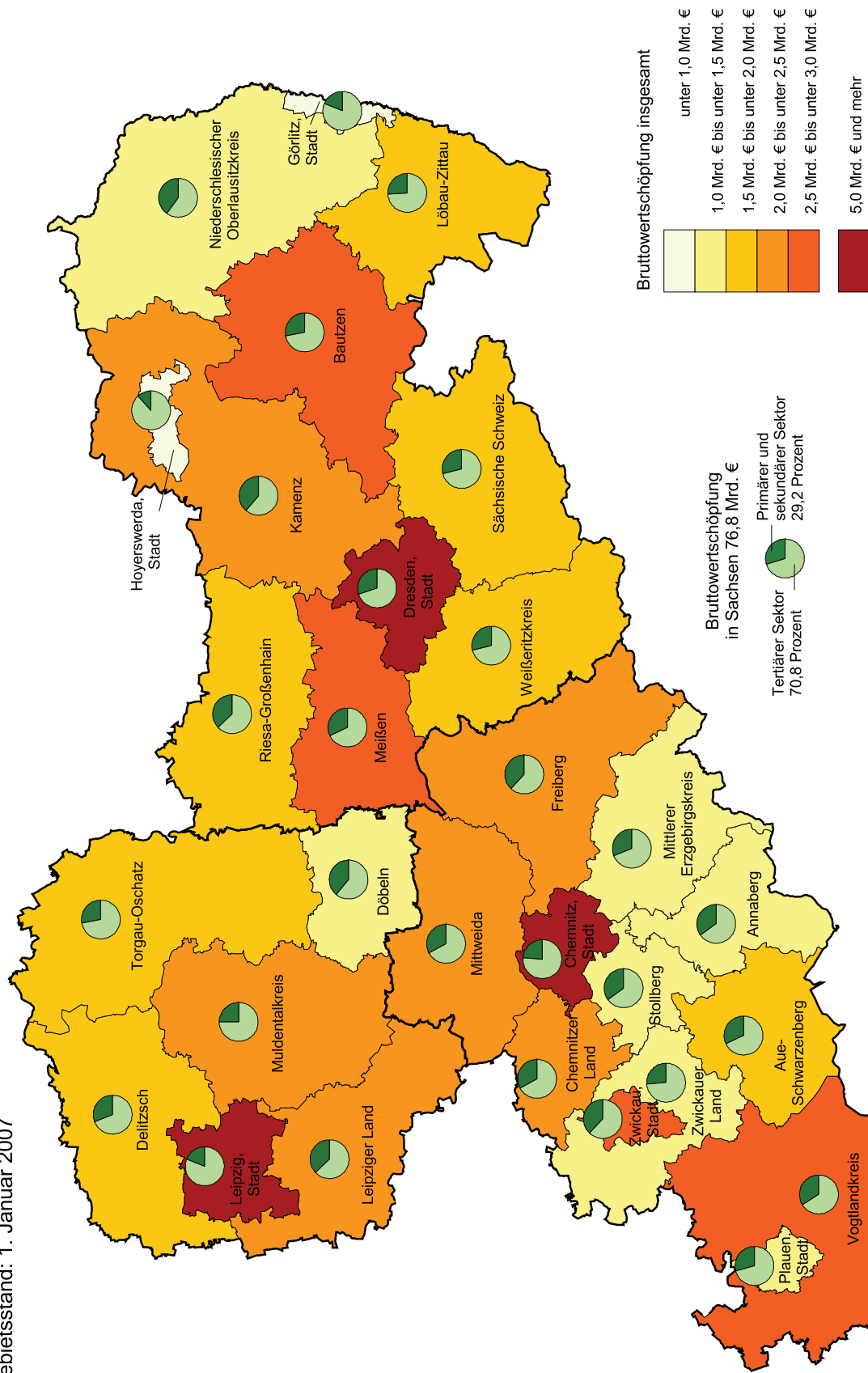

Abb. 6 Bruttoinlandsprodukt zu Marktpreisen je Einwohner im Freistaat Sachsen 1996 und 2005 nach Kreisfreien Städten und Landkreisen



1. Bruttoinlandsprodukt zu Marktpreisen 1996 bis 2005 nach Kreisfreien Städten und Landkreisen

Kreisfreie Stadt Landkreis Regierungsbezirk Land	Jahr	Mill. €	Veränderung in %	2000 = 100	Anteil am Land in %
Chemnitz, Stadt	1996	5 843	2,0	101,9	8,0
	1997	5 765	-1,3	100,6	7,9
	1998	5 682	-1,4	99,1	7,7
	1999	5 774	1,6	100,7	7,6
	2000	5 733	-0,7	100	7,6
	2001	5 890	2,7	102,7	7,5
	2002	6 069	3,0	105,9	7,5
	2003	6 116	0,8	106,7	7,4
	2004	6 226	1,8	108,6	7,3
	2005	6 275	0,8	109,4	7,4
Plauen, Stadt	1996	1 350	0,8	97,7	1,9
	1997	1 405	4,0	101,6	1,9
	1998	1 486	5,8	107,5	2,0
	1999	1 365	-8,1	98,7	1,8
	2000	1 383	1,3	100	1,8
	2001	1 356	-1,9	98,1	1,7
	2002	1 417	4,5	102,5	1,7
	2003	1 446	2,0	104,6	1,7
	2004	1 501	3,8	108,6	1,8
	2005	1 496	-0,3	108,2	1,8
Zwickau, Stadt	1996	2 278	3,6	82,8	3,1
	1997	2 504	9,9	91,0	3,4
	1998	2 966	18,4	107,7	4,0
	1999	2 808	-5,3	102,0	3,7
	2000	2 753	-2,0	100	3,6
	2001	2 986	8,5	108,5	3,8
	2002	2 865	-4,0	104,1	3,5
	2003	2 863	-0,1	104,0	3,4
	2004	2 862	-0,0	104,0	3,3
	2005	2 807	-1,9	102,0	3,3
Annaberg	1996	1 104	4,7	88,1	1,5
	1997	1 136	2,9	90,7	1,6
	1998	1 173	3,2	93,6	1,6
	1999	1 229	4,8	98,1	1,6
	2000	1 253	1,9	100	1,7
	2001	1 205	-3,8	96,2	1,5
	2002	1 319	9,5	105,3	1,6
	2003	1 363	3,4	108,8	1,6
	2004	1 463	7,3	116,8	1,7
	2005	1 464	0,0	116,8	1,7
Chemnitzer Land	1996	2 119	4,5	89,2	2,9
	1997	2 195	3,6	92,4	3,0
	1998	2 316	5,5	97,4	3,1
	1999	2 356	1,7	99,1	3,1
	2000	2 377	0,9	100	3,1
	2001	2 455	3,3	103,3	3,1
	2002	2 528	3,0	106,3	3,1
	2003	2 583	2,2	108,7	3,1
	2004	2 747	6,3	115,5	3,2
	2005	2 751	0,2	115,7	3,2

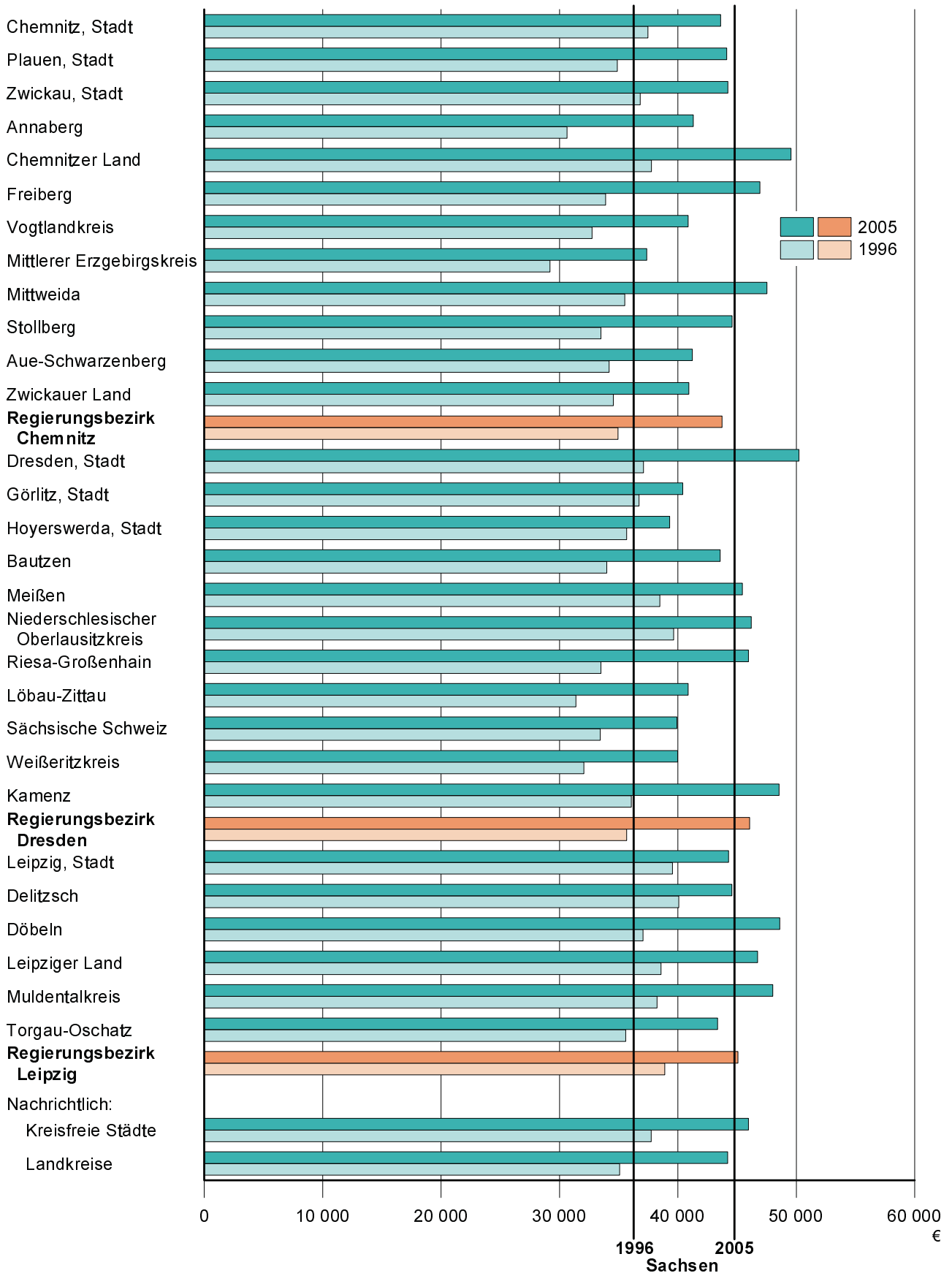
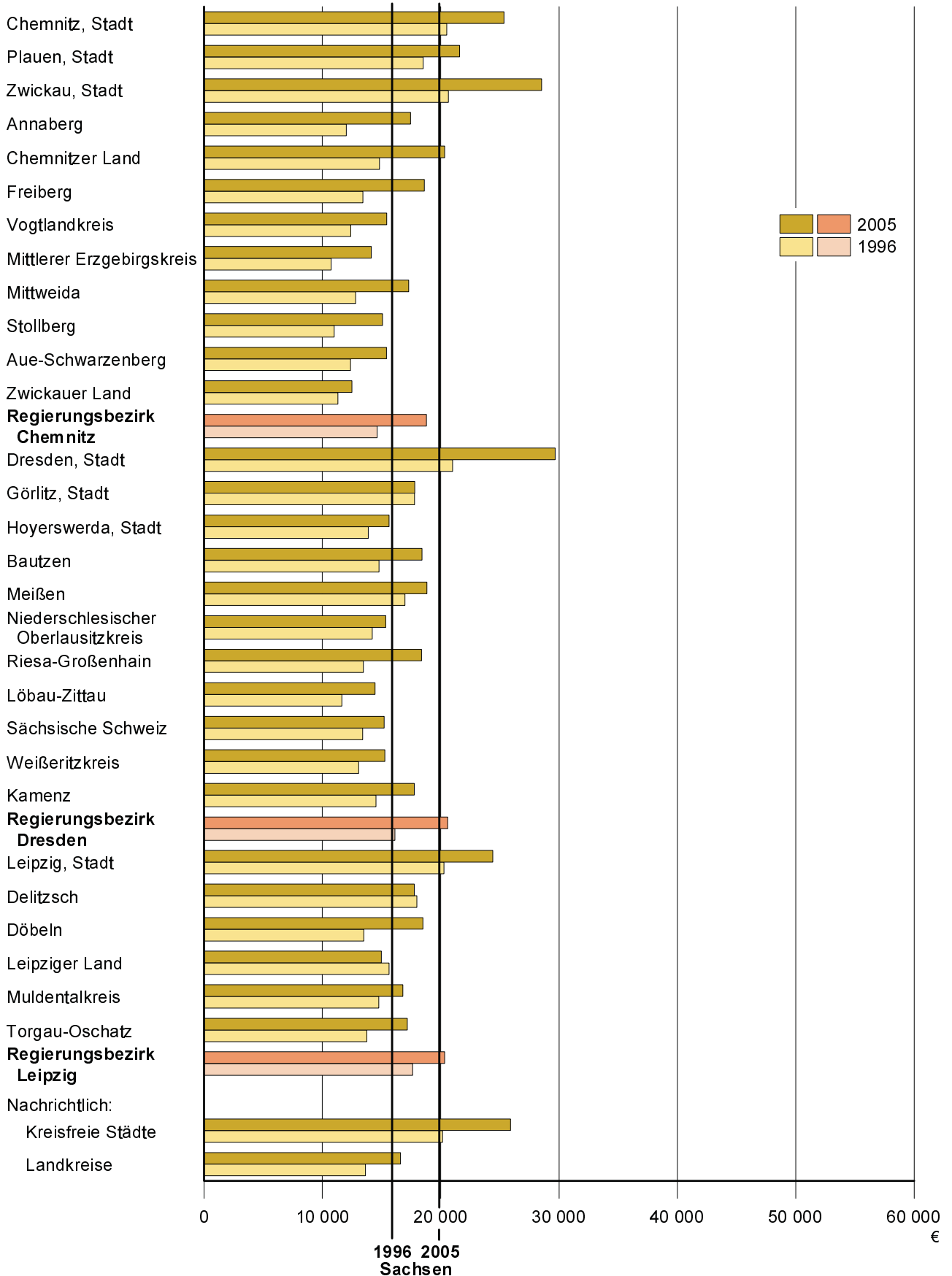
Abweichungen in den Summen durch Runden der Zahlen

Noch: 1. Bruttoinlandsprodukt zu Marktpreisen 1996 bis 2005 nach Kreisfreien Städten und Landkreisen

Kreisfreie Stadt Landkreis Regierungsbezirk Land	Jahr	Mill. €	Veränderung in %	2000 = 100	Anteil am Land in %
Freiberg	1996	2 092	3,8	89,9	2,9
	1997	2 109	0,8	90,7	2,9
	1998	2 140	1,4	92,0	2,9
	1999	2 275	6,3	97,8	3,0
	2000	2 326	2,2	100	3,1
	2001	2 338	0,5	100,5	3,0
	2002	2 480	6,1	106,6	3,0
	2003	2 525	1,8	108,6	3,0
	2004	2 638	4,5	113,4	3,1
	2005	2 715	2,9	116,7	3,2
Vogtlandkreis	1996	2 613	3,5	87,8	3,6
	1997	2 681	2,6	90,1	3,7
	1998	2 741	2,3	92,1	3,7
	1999	2 860	4,3	96,1	3,8
	2000	2 977	4,1	100	3,9
	2001	2 900	-2,6	97,4	3,7
	2002	3 013	3,9	101,2	3,7
	2003	3 029	0,5	101,8	3,6
	2004	3 119	3,0	104,8	3,7
	2005	2 972	-4,7	99,8	3,5
Mittlerer Erzgebirgskreis	1996	1 045	5,7	89,0	1,4
	1997	1 056	1,1	89,9	1,4
	1998	1 086	2,8	92,5	1,5
	1999	1 081	-0,4	92,1	1,4
	2000	1 174	8,6	100	1,6
	2001	1 209	3,0	103,0	1,5
	2002	1 265	4,6	107,8	1,6
	2003	1 280	1,2	109,0	1,5
	2004	1 275	-0,4	108,6	1,5
	2005	1 272	-0,2	108,4	1,5
Mittweida	1996	1 792	3,2	92,5	2,5
	1997	1 810	1,0	93,4	2,5
	1998	1 836	1,4	94,7	2,5
	1999	1 893	3,1	97,7	2,5
	2000	1 938	2,4	100	2,6
	2001	2 045	5,5	105,5	2,6
	2002	2 154	5,4	111,2	2,6
	2003	2 190	1,7	113,0	2,6
	2004	2 246	2,5	115,9	2,6
	2005	2 279	1,5	117,6	2,7
Stollberg	1996	1 038	2,7	91,4	1,4
	1997	1 051	1,3	92,6	1,4
	1998	1 070	1,9	94,3	1,5
	1999	1 122	4,8	98,8	1,5
	2000	1 135	1,2	100	1,5
	2001	1 200	5,7	105,7	1,5
	2002	1 268	5,7	111,7	1,6
	2003	1 323	4,3	116,5	1,6
	2004	1 366	3,3	120,3	1,6
	2005	1 359	-0,5	119,7	1,6

Abweichungen in den Summen durch Runden der Zahlen

Noch: 1. Bruttoinlandsprodukt zu Marktpreisen 1996 bis 2005 nach Kreisfreien Städten und Landkreisen

Kreisfreie Stadt Landkreis Regierungsbezirk Land	Jahr	Mill. €	Veränderung in %	2000 = 100	Anteil am Land in %
Aue-Schwarzenberg	1996	1 845	6,2	97,5	2,5
	1997	1 845	0,0	97,5	2,5
	1998	1 849	0,2	97,7	2,5
	1999	1 910	3,3	101,0	2,5
	2000	1 892	-1,0	100	2,5
	2001	1 934	2,2	102,2	2,5
	2002	2 033	5,1	107,5	2,5
	2003	1 970	-3,1	104,1	2,4
	2004	2 005	1,7	106,0	2,3
	2005	2 033	1,4	107,5	2,4
Zwickauer Land	1996	1 557	2,5	98,8	2,1
	1997	1 542	-0,9	97,9	2,1
	1998	1 543	0,0	97,9	2,1
	1999	1 604	4,0	101,9	2,1
	2000	1 575	-1,8	100	2,1
	2001	1 560	-1,0	99,0	2,0
	2002	1 613	3,4	102,4	2,0
	2003	1 650	2,3	104,8	2,0
	2004	1 681	1,9	106,7	2,0
	2005	1 616	-3,9	102,6	1,9
Regierungsbezirk Chemnitz	1996	24 676	3,3	93,1	34,0
	1997	25 099	1,7	94,7	34,4
	1998	25 887	3,1	97,6	35,1
	1999	26 278	1,5	99,1	34,8
	2000	26 515	0,9	100	35,0
	2001	27 078	2,1	102,1	34,7
	2002	28 024	3,5	105,7	34,5
	2003	28 339	1,1	106,9	34,1
	2004	29 127	2,8	109,8	34,1
	2005	29 038	-0,3	109,5	34,1
Dresden, Stadt	1996	10 349	4,0	90,5	14,3
	1997	10 482	1,3	91,7	14,4
	1998	10 606	1,2	92,8	14,4
	1999	11 130	4,9	97,4	14,7
	2000	11 430	2,7	100	15,1
	2001	12 304	7,6	107,6	15,8
	2002	13 306	8,1	116,4	16,4
	2003	14 132	6,2	123,6	17,0
	2004	14 855	5,1	130,0	17,4
	2005	14 531	-2,2	127,1	17,1
Görlitz, Stadt	1996	1 196	1,4	118,2	1,6
	1997	1 112	-7,0	109,9	1,5
	1998	1 069	-3,8	105,6	1,4
	1999	1 109	3,7	109,6	1,5
	2000	1 012	-8,7	100	1,3
	2001	974	-3,7	96,3	1,2
	2002	1 030	5,7	101,7	1,3
	2003	1 081	4,9	106,8	1,3
	2004	1 038	-3,9	102,6	1,2
	2005	1 032	-0,6	102,0	1,2

Abweichungen in den Summen durch Runden der Zahlen

Noch: 1. Bruttoinlandsprodukt zu Marktpreisen 1996 bis 2005 nach Kreisfreien Städten und Landkreisen

Kreisfreie Stadt Landkreis Regierungsbezirk Land	Jahr	Mill. €	Veränderung in %	2000 = 100	Anteil am Land in %
Hoyerswerda, Stadt	1996	825	-2,4	112,8	1,1
	1997	778	-5,6	106,4	1,1
	1998	753	-3,2	103,0	1,0
	1999	795	5,6	108,7	1,1
	2000	731	-8,0	100	1,0
	2001	742	1,5	101,5	1,0
	2002	783	5,5	107,0	1,0
	2003	790	0,9	108,0	1,0
	2004	680	-13,9	93,0	0,8
	2005	677	-0,4	92,6	0,8
Bautzen	1996	2 408	7,0	99,1	3,3
	1997	2 393	-0,6	98,5	3,3
	1998	2 328	-2,7	95,8	3,2
	1999	2 414	3,7	99,4	3,2
	2000	2 429	0,6	100	3,2
	2001	2 547	4,9	104,9	3,3
	2002	2 600	2,1	107,0	3,2
	2003	2 614	0,5	107,6	3,1
	2004	2 738	4,7	112,7	3,2
	2005	2 780	1,5	114,4	3,3
Meißen	1996	2 575	5,0	102,1	3,5
	1997	2 557	-0,7	101,3	3,5
	1998	2 561	0,2	101,5	3,5
	1999	2 630	2,7	104,2	3,5
	2000	2 523	-4,1	100	3,3
	2001	2 639	4,6	104,6	3,4
	2002	2 726	3,3	108,1	3,4
	2003	2 737	0,4	108,5	3,3
	2004	2 881	5,3	114,2	3,4
	2005	2 829	-1,8	112,1	3,3
Niederschlesischer Oberlausitzkreis	1996	1 590	4,8	126,6	2,2
	1997	1 512	-4,9	120,4	2,1
	1998	1 440	-4,7	114,7	2,0
	1999	1 396	-3,1	111,2	1,8
	2000	1 256	-10,1	100	1,7
	2001	1 335	6,3	106,3	1,7
	2002	1 472	10,3	117,3	1,8
	2003	1 408	-4,4	112,1	1,7
	2004	1 526	8,4	121,5	1,8
	2005	1 499	-1,8	119,4	1,8
Riesa-Großenhain	1996	1 716	1,3	83,4	2,4
	1997	1 734	1,0	84,2	2,4
	1998	1 790	3,2	87,0	2,4
	1999	1 866	4,3	90,7	2,5
	2000	2 058	10,3	100	2,7
	2001	2 113	2,7	102,7	2,7
	2002	2 125	0,6	103,3	2,6
	2003	2 047	-3,7	99,5	2,5
	2004	2 087	1,9	101,4	2,4
	2005	2 125	1,8	103,2	2,5

Abweichungen in den Summen durch Runden der Zahlen

Noch: 1. Bruttoinlandsprodukt zu Marktpreisen 1996 bis 2005 nach Kreisfreien Städten und Landkreisen

Kreisfreie Stadt Landkreis Regierungsbezirk Land	Jahr	Mill. €	Veränderung in %	2000 = 100	Anteil am Land in %
Löbau-Zittau	1996	1 897	4,5	96,3	2,6
	1997	1 918	1,1	97,4	2,6
	1998	1 916	-0,1	97,3	2,6
	1999	2 007	4,7	101,9	2,7
	2000	1 969	-1,9	100	2,6
	2001	2 010	2,0	102,0	2,6
	2002	2 071	3,1	105,2	2,5
	2003	2 088	0,8	106,0	2,5
	2004	2 124	1,7	107,8	2,5
	2005	2 091	-1,5	106,2	2,5
Sächsische Schweiz	1996	2 020	3,4	100,6	2,8
	1997	2 030	0,5	101,1	2,8
	1998	2 049	0,9	102,0	2,8
	1999	2 046	-0,1	101,9	2,7
	2000	2 008	-1,9	100	2,7
	2001	1 979	-1,4	98,6	2,5
	2002	2 071	4,6	103,1	2,5
	2003	2 116	2,2	105,4	2,5
	2004	2 177	2,9	108,4	2,5
	2005	2 144	-1,5	106,8	2,5
Weißeritzkreis	1996	1 571	6,3	93,8	2,2
	1997	1 602	2,0	95,7	2,2
	1998	1 631	1,8	97,4	2,2
	1999	1 660	1,8	99,1	2,2
	2000	1 675	0,9	100	2,2
	2001	1 768	5,6	105,6	2,3
	2002	1 839	4,0	109,8	2,3
	2003	1 901	3,4	113,5	2,3
	2004	1 922	1,1	114,7	2,2
	2005	1 872	-2,6	111,8	2,2
Kamenz	1996	2 210	8,2	86,7	3,0
	1997	2 331	5,5	91,4	3,2
	1998	2 427	4,1	95,2	3,3
	1999	2 473	1,9	97,0	3,3
	2000	2 550	3,1	100	3,4
	2001	2 554	0,1	100,1	3,3
	2002	2 581	1,1	101,2	3,2
	2003	2 607	1,0	102,2	3,1
	2004	2 634	1,0	103,3	3,1
	2005	2 678	1,7	105,0	3,1
Regierungsbezirk Dresden	1996	28 356	4,3	95,7	39,1
	1997	28 449	0,3	96,0	39,0
	1998	28 571	0,4	96,4	38,7
	1999	29 527	3,3	99,6	39,1
	2000	29 641	0,4	100	39,2
	2001	30 966	4,5	104,5	39,6
	2002	32 604	5,3	110,0	40,1
	2003	33 521	2,8	113,1	40,3
	2004	34 661	3,4	116,9	40,6
	2005	34 259	-1,2	115,6	40,2

Abweichungen in den Summen durch Runden der Zahlen

Noch: 1. Bruttoinlandsprodukt zu Marktpreisen 1996 bis 2005 nach Kreisfreien Städten und Landkreisen

Kreisfreie Stadt Landkreis Regierungsbezirk Land	Jahr	Mill. €	Veränderung in %	2000 = 100	Anteil am Land in %
Leipzig, Stadt	1996	10 457	1,2	98,2	14,4
	1997	10 283	-1,7	96,5	14,1
	1998	10 188	-0,9	95,7	13,8
	1999	10 498	3,0	98,6	13,9
	2000	10 651	1,5	100	14,1
	2001	10 995	3,2	103,2	14,1
	2002	11 392	3,6	107,0	14,0
	2003	11 642	2,2	109,3	14,0
	2004	11 866	1,9	111,4	13,9
	2005	12 190	2,7	114,5	14,3
Delitzsch	1996	2 293	7,3	103,0	3,2
	1997	2 313	0,9	104,0	3,2
	1998	2 304	-0,4	103,5	3,1
	1999	2 335	1,3	104,9	3,1
	2000	2 225	-4,7	100	2,9
	2001	2 239	0,6	100,6	2,9
	2002	2 210	-1,3	99,3	2,7
	2003	2 192	-0,8	98,5	2,6
	2004	2 262	3,2	101,7	2,6
	2005	2 199	-2,8	98,8	2,6
Döbeln	1996	1 097	9,1	97,0	1,5
	1997	1 099	0,2	97,1	1,5
	1998	1 130	2,8	99,9	1,5
	1999	1 178	4,2	104,1	1,6
	2000	1 132	-3,9	100	1,5
	2001	1 143	1,0	101,0	1,5
	2002	1 180	3,3	104,3	1,5
	2003	1 283	8,7	113,4	1,5
	2004	1 335	4,1	118,0	1,6
	2005	1 351	1,2	119,4	1,6
Leipziger Land	1996	2 348	5,1	117,9	3,2
	1997	2 372	1,0	119,2	3,3
	1998	2 347	-1,0	117,9	3,2
	1999	2 120	-9,7	106,5	2,8
	2000	1 990	-6,1	100	2,6
	2001	2 033	2,1	102,1	2,6
	2002	2 181	7,3	109,5	2,7
	2003	2 239	2,7	112,5	2,7
	2004	2 272	1,5	114,1	2,7
	2005	2 223	-2,1	111,7	2,6
Muldentalkreis	1996	1 931	4,9	96,7	2,7
	1997	1 918	-0,7	96,0	2,6
	1998	1 937	1,0	97,0	2,6
	1999	2 045	5,6	102,4	2,7
	2000	1 997	-2,4	100	2,6
	2001	2 073	3,8	103,8	2,7
	2002	2 140	3,2	107,2	2,6
	2003	2 204	3,0	110,4	2,7
	2004	2 227	1,1	111,6	2,6
	2005	2 219	-0,4	111,1	2,6

Abweichungen in den Summen durch Runden der Zahlen

Noch: 1. Bruttoinlandsprodukt zu Marktpreisen 1996 bis 2005 nach Kreisfreien Städten und Landkreisen

Kreisfreie Stadt Landkreis Regierungsbezirk Land	Jahr	Mill. €	Veränderung in %	2000 = 100	Anteil am Land in %
Torgau-Oschatz	1996	1 442	8,3	95,2	2,0
	1997	1 441	-0,1	95,1	2,0
	1998	1 406	-2,4	92,8	1,9
	1999	1 514	7,7	99,9	2,0
	2000	1 515	0,1	100	2,0
	2001	1 571	3,7	103,7	2,0
	2002	1 612	2,6	106,4	2,0
	2003	1 664	3,2	109,8	2,0
	2004	1 678	0,8	110,7	2,0
	2005	1 664	-0,8	109,8	2,0
Regierungsbezirk Leipzig	1996	19 567	3,6	100,3	27,0
	1997	19 425	-0,7	99,6	26,6
	1998	19 311	-0,6	99,0	26,2
	1999	19 690	2,0	100,9	26,1
	2000	19 510	-0,9	100	25,8
	2001	20 054	2,8	102,8	25,7
	2002	20 714	3,3	106,2	25,5
	2003	21 224	2,5	108,8	25,5
	2004	21 641	2,0	110,9	25,3
	2005	21 846	0,9	112,0	25,7
Sachsen	1996	72 600	3,8	95,9	100
	1997	72 973	0,5	96,4	100
	1998	73 770	1,1	97,5	100
	1999	75 495	2,3	99,8	100
	2000	75 666	0,2	100	100
	2001	78 098	3,2	103,2	100
	2002	81 343	4,2	107,5	100
	2003	83 084	2,1	109,8	100
	2004	85 429	2,8	112,9	100
	2005	85 143	-0,3	112,5	100
Nachrichtlich:					
Kreisfreie Städte	1996	32 298	2,3	95,9	44,5
	1997	32 329	0,1	96,0	44,3
	1998	32 750	1,3	97,2	44,4
	1999	33 479	2,2	99,4	44,3
	2000	33 693	0,6	100	44,5
	2001	35 247	4,6	104,6	45,1
	2002	36 861	4,6	109,4	45,3
	2003	38 069	3,3	113,0	45,8
	2004	39 028	2,5	115,8	45,7
	2005	39 008	-0,1	115,8	45,8
	Landkreise	1996	40 302	5,0	96,0
1997		40 644	0,9	96,8	55,7
1998		41 020	0,9	97,7	55,6
1999		42 016	2,4	100,1	55,7
2000		41 973	-0,1	100	55,5
2001		42 851	2,1	102,1	54,9
2002		44 482	3,8	106,0	54,7
2003		45 015	1,2	107,2	54,2
2004		46 401	3,1	110,5	54,3
2005		46 135	-0,6	109,9	54,2

Abweichungen in den Summen durch Runden der Zahlen

2. Bruttowertschöpfung zu Herstellungspreisen insgesamt und in den Wirtschaftsbereichen Land- und Forstwirtschaft; Fischerei und Produzierendes Gewerbe 1996 bis 2005 nach Kreisfreien Städten und Landkreisen

Lfd. Nr.	Kreisfreie Stadt Landkreis Regierungsbezirk Land	Jahr	Insgesamt	Veränderung	Anteil am Land	Land- und Forstwirtschaft; Fischerei		
						absolut	Anteil an insgesamt	Anteil am Land
						Mill. €	%	Mill. €
1	Chemnitz, Stadt	1996	5 288	2,0	8,0	10	0,2	1,0
		1997	5 221	-1,3	7,9	10	0,2	0,9
		1998	5 141	-1,5	7,7	10	0,2	0,9
		1999	5 195	1,1	7,6	8	0,2	0,9
		2000	5 160	-0,7	7,6	9	0,2	0,9
		2001	5 308	2,9	7,5	11	0,2	0,9
		2002	5 474	3,1	7,5	9	0,2	1,0
		2003	5 510	0,6	7,4	8	0,2	1,0
		2004	5 625	2,1	7,3	10	0,2	0,9
		2005	5 663	0,7	7,4	7	0,1	0,9
2	Plauen, Stadt	1996	1 222	0,9	1,9	5	0,4	0,5
		1997	1 272	4,1	1,9	5	0,4	0,5
		1998	1 344	5,7	2,0	5	0,4	0,5
		1999	1 228	-8,6	1,8	5	0,4	0,5
		2000	1 244	1,3	1,8	5	0,4	0,5
		2001	1 222	-1,8	1,7	5	0,4	0,5
		2002	1 278	4,6	1,7	5	0,4	0,5
		2003	1 302	1,9	1,7	4	0,3	0,5
		2004	1 356	4,1	1,8	5	0,4	0,5
		2005	1 350	-0,4	1,8	4	0,3	0,5
3	Zwickau, Stadt	1996	2 062	3,7	3,1	3	0,2	0,3
		1997	2 268	10,0	3,4	3	0,1	0,3
		1998	2 683	18,3	4,0	3	0,1	0,3
		1999	2 526	-5,8	3,7	3	0,1	0,3
		2000	2 477	-1,9	3,6	3	0,1	0,3
		2001	2 691	8,6	3,8	4	0,1	0,3
		2002	2 584	-4,0	3,5	4	0,1	0,4
		2003	2 579	-0,2	3,4	8	0,3	1,0
		2004	2 585	0,3	3,3	11	0,4	1,0
		2005	2 533	-2,0	3,3	7	0,3	0,9
4	Annaberg	1996	999	4,7	1,5	17	1,7	1,7
		1997	1 029	3,0	1,6	17	1,6	1,5
		1998	1 061	3,1	1,6	22	2,0	2,1
		1999	1 106	4,2	1,6	21	1,9	2,2
		2000	1 128	2,0	1,7	17	1,5	1,8
		2001	1 086	-3,7	1,5	22	2,0	1,9
		2002	1 190	9,6	1,6	20	1,7	2,1
		2003	1 228	3,2	1,6	15	1,2	1,8
		2004	1 322	7,6	1,7	20	1,5	1,8
		2005	1 321	-0,1	1,7	15	1,2	1,8
5	Chemnitzer Land	1996	1 918	4,6	2,9	31	1,6	3,0
		1997	1 988	3,7	3,0	31	1,6	2,9
		1998	2 095	5,4	3,1	30	1,4	2,9
		1999	2 120	1,2	3,1	25	1,2	2,6
		2000	2 139	0,9	3,1	24	1,1	2,5
		2001	2 213	3,4	3,1	28	1,3	2,5
		2002	2 280	3,0	3,1	23	1,0	2,4
		2003	2 327	2,1	3,1	21	0,9	2,5
		2004	2 482	6,6	3,2	26	1,0	2,4
		2005	2 483	0,1	3,2	18	0,7	2,2

Abweichungen in den Summen durch Runden der Zahlen

Produzierendes Gewerbe												Lfd. Nr.
absolut	Veränderung	Anteil an insgesamt	Anteil am Land	darunter								
				Verarbeitendes Gewerbe				Baugewerbe				
				absolut	Veränderung	Anteil an insgesamt	Anteil am Land	absolut	Veränderung	Anteil an insgesamt	Anteil am Land	
Mill. €	%	Mill. €	%	Mill. €	%							
1 579	2,5	29,9	7,4	497	.	9,4	6,2	688	.	13,0	6,6	1
1 561	-1,2	29,9	7,4	
1 502	-3,8	29,2	7,2	647	.	12,6	6,3	528	.	10,3	6,5	
1 453	-3,3	28,0	7,1	651	0,6	12,5	6,2	536	1,5	10,3	7,1	
1 314	-9,5	25,5	6,7	655	0,7	12,7	5,9	438	-18,4	8,5	6,8	
1 354	3,0	25,5	6,9	729	11,3	13,7	6,2	374	-14,5	7,0	6,8	
1 304	-3,7	23,8	6,5	710	-2,6	13,0	5,7	367	-2,0	6,7	6,8	
1 310	0,5	23,8	6,3	707	-0,4	12,8	5,5	356	-3,0	6,5	6,7	
1 315	0,4	23,4	6,0	707	-0,1	12,6	5,0	357	0,5	6,4	7,0	
1 339	1,9	23,7	6,2	780	10,4	13,8	5,3	307	-14,1	5,4	7,1	
403	-2,9	33,0	1,9	157	.	12,8	1,5	2
447	11,0	35,1	2,1	
498	11,5	37,1	2,4	108	.	8,0	1,3	
366	-26,6	29,8	1,8	91	-15,4	7,4	1,2	
379	3,8	30,5	1,9	72	-21,4	5,8	1,1	
354	-6,6	29,0	1,8	56	-22,2	4,6	1,0	
381	7,4	29,8	1,9	61	8,9	4,8	1,1	
388	2,0	29,8	1,9	53	-12,9	4,1	1,0	
399	2,8	29,4	1,8	54	2,6	4,0	1,1	
390	-2,2	28,9	1,8	47	-13,0	3,5	1,1	
678	7,9	32,9	3,2	202	.	9,8	1,9	3
830	22,5	36,6	3,9	
1 191	43,4	44,4	5,7	149	.	5,6	1,8	
1 002	-15,9	39,7	4,9	145	-2,6	5,7	1,9	
994	-0,8	40,1	5,1	114	-21,2	4,6	1,8	
1 137	14,4	42,3	5,8	92	-19,9	3,4	1,7	
992	-12,7	38,4	4,9	104	13,2	4,0	1,9	
937	-5,6	36,3	4,5	102	-1,7	4,0	1,9	
924	-1,4	35,7	4,2	84	-17,6	3,2	1,6	
944	2,2	37,3	4,4	71	-14,9	2,8	1,6	
380	7,5	38,0	1,8	154	.	15,4	1,9	208	.	20,8	2,0	4
390	2,8	37,9	1,9	
399	2,2	37,6	1,9	207	.	19,5	2,0	170	.	16,1	2,1	
415	4,0	37,5	2,0	210	1,3	19,0	2,0	185	8,6	16,7	2,5	
433	4,2	38,4	2,2	250	19,2	22,2	2,2	162	-12,6	14,4	2,5	
365	-15,6	33,6	1,9	214	-14,4	19,7	1,8	132	-18,6	12,1	2,4	
393	7,7	33,1	1,9	228	6,7	19,2	1,8	145	10,1	12,2	2,7	
428	8,7	34,8	2,1	271	18,9	22,1	2,1	134	-7,7	10,9	2,5	
464	8,5	35,1	2,1	313	15,4	23,7	2,2	127	-4,9	9,6	2,5	
445	-4,0	33,7	2,1	313	-0,1	23,7	2,1	109	-14,6	8,2	2,5	
604	-0,4	31,5	2,8	225	.	11,7	2,8	342	.	17,8	3,3	5
625	3,4	31,4	3,0	
677	8,3	32,3	3,3	342	.	16,3	3,3	294	.	14,0	3,6	
664	-1,8	31,3	3,3	365	6,8	17,2	3,5	260	-11,6	12,3	3,5	
646	-2,7	30,2	3,3	383	4,9	17,9	3,4	224	-13,8	10,5	3,5	
671	3,8	30,3	3,4	435	13,5	19,6	3,7	194	-13,4	8,8	3,5	
693	3,3	30,4	3,4	464	6,8	20,4	3,7	186	-3,9	8,2	3,5	
706	1,9	30,3	3,4	478	2,9	20,5	3,7	183	-1,7	7,9	3,4	
776	9,9	31,3	3,6	560	17,2	22,6	4,0	169	-7,7	6,8	3,3	
790	1,8	31,8	3,7	599	7,0	24,1	4,1	144	-15,1	5,8	3,3	

Noch: 2. Bruttowertschöpfung zu Herstellungspreisen insgesamt und in den Wirtschaftsbereichen Land- und Forstwirtschaft; Fischerei und Produzierendes Gewerbe 1996 bis 2005 nach Kreisfreien Städten und Landkreisen

Lfd. Nr.	Kreisfreie Stadt Landkreis Regierungsbezirk Land	Jahr	Insgesamt	Veränderung	Anteil am Land	Land- und Forstwirtschaft; Fischerei		
						absolut	Anteil an insgesamt	Anteil am Land
						Mill. €	%	%
6	Freiberg	1996	1 893	3,9	2,9	57	3,0	5,5
		1997	1 910	0,9	2,9	60	3,1	5,6
		1998	1 936	1,3	2,9	56	2,9	5,4
		1999	2 047	5,8	3,0	53	2,6	5,5
		2000	2 093	2,2	3,1	53	2,5	5,5
		2001	2 107	0,7	3,0	64	3,0	5,6
		2002	2 237	6,2	3,0	53	2,4	5,5
		2003	2 275	1,7	3,0	46	2,0	5,5
		2004	2 384	4,8	3,1	61	2,6	5,6
		2005	2 450	2,8	3,2	43	1,7	5,1
7	Vogtlandkreis	1996	2 365	3,5	3,6	57	2,4	5,5
		1997	2 428	2,7	3,7	59	2,4	5,5
		1998	2 480	2,1	3,7	56	2,3	5,4
		1999	2 574	3,8	3,8	51	2,0	5,3
		2000	2 679	4,1	3,9	52	1,9	5,3
		2001	2 614	-2,4	3,7	60	2,3	5,2
		2002	2 718	4,0	3,7	53	1,9	5,5
		2003	2 729	0,4	3,6	45	1,6	5,3
		2004	2 818	3,3	3,7	57	2,0	5,2
		2005	2 682	-4,8	3,5	41	1,5	5,0
8	Mittlerer Erzgebirgskreis	1996	945	5,8	1,4	35	3,7	3,4
		1997	956	1,1	1,4	35	3,7	3,3
		1998	982	2,7	1,5	34	3,4	3,2
		1999	972	-1,0	1,4	28	2,8	2,9
		2000	1 056	8,6	1,6	26	2,4	2,6
		2001	1 090	3,2	1,5	31	2,8	2,7
		2002	1 141	4,7	1,6	24	2,1	2,5
		2003	1 153	1,1	1,5	20	1,7	2,4
		2004	1 152	-0,1	1,5	25	2,2	2,3
		2005	1 148	-0,3	1,5	19	1,7	2,3
9	Mittweida	1996	1 622	3,3	2,5	55	3,4	5,3
		1997	1 639	1,0	2,5	57	3,5	5,3
		1998	1 661	1,3	2,5	55	3,3	5,3
		1999	1 703	2,6	2,5	52	3,0	5,4
		2000	1 744	2,4	2,6	54	3,1	5,6
		2001	1 843	5,7	2,6	64	3,5	5,6
		2002	1 943	5,5	2,6	52	2,7	5,4
		2003	1 973	1,5	2,6	43	2,2	5,1
		2004	2 029	2,8	2,6	57	2,8	5,2
		2005	2 057	1,4	2,7	40	2,0	4,9
10	Stollberg	1996	939	2,8	1,4	26	2,8	2,6
		1997	952	1,3	1,4	27	2,8	2,5
		1998	968	1,7	1,5	25	2,6	2,4
		1999	1 010	4,3	1,5	22	2,2	2,3
		2000	1 022	1,2	1,5	22	2,2	2,3
		2001	1 081	5,8	1,5	28	2,6	2,5
		2002	1 144	5,8	1,6	23	2,0	2,4
		2003	1 192	4,2	1,6	20	1,7	2,4
		2004	1 234	3,6	1,6	26	2,1	2,4
		2005	1 226	-0,7	1,6	19	1,5	2,2

Abweichungen in den Summen durch Runden der Zahlen

Produzierendes Gewerbe												Lfd. Nr.
absolut	Veränderung	Anteil an insgesamt	Anteil am Land	darunter								
				Verarbeitendes Gewerbe				Baugewerbe				
				absolut	Veränderung	Anteil an insgesamt	Anteil am Land	absolut	Veränderung	Anteil an insgesamt	Anteil am Land	
Mill. €	%	Mill. €	%	Mill. €	%							
681	3,5	36,0	3,2	281	.	14,9	3,5	351	.	18,5	3,3	6
652	-4,3	34,1	3,1	
643	-1,4	33,2	3,1	367	.	18,9	3,6	239	.	12,4	3,0	
714	11,1	34,9	3,5	363	-1,0	17,7	3,4	227	-5,4	11,1	3,0	
748	4,7	35,7	3,8	437	20,4	20,9	3,9	189	-16,6	9,0	2,9	
694	-7,2	32,9	3,6	403	-7,9	19,1	3,4	164	-13,2	7,8	3,0	
744	7,2	33,3	3,7	441	9,5	19,7	3,6	162	-1,5	7,2	3,0	
730	-1,9	32,1	3,5	408	-7,5	17,9	3,1	165	2,2	7,3	3,1	
799	9,5	33,5	3,7	479	17,6	20,1	3,4	159	-3,6	6,7	3,1	
877	9,7	35,8	4,1	579	20,8	23,6	3,9	136	-14,2	5,6	3,1	
881	2,3	37,3	4,1	397	.	16,8	5,0	465	.	19,7	4,4	7
873	-0,9	36,0	4,2	
861	-1,4	34,7	4,1	450	.	18,2	4,4	383	.	15,4	4,7	
902	4,7	35,0	4,4	518	14,9	20,1	4,9	355	-7,3	13,8	4,7	
996	10,5	37,2	5,1	652	25,9	24,3	5,8	318	-10,3	11,9	4,9	
867	-13,0	33,2	4,4	562	-13,8	21,5	4,8	283	-11,2	10,8	5,1	
876	1,0	32,2	4,3	573	1,9	21,1	4,6	272	-3,7	10,0	5,1	
896	2,3	32,8	4,3	601	5,0	22,0	4,6	259	-5,1	9,5	4,9	
948	5,9	33,7	4,4	674	12,1	23,9	4,8	239	-7,5	8,5	4,7	
882	-7,0	32,9	4,1	641	-4,8	23,9	4,4	206	-13,9	7,7	4,7	
326	6,8	34,4	1,5	126	.	13,4	1,6	186	.	19,7	1,8	8
324	-0,6	33,8	1,5	
331	2,2	33,7	1,6	164	.	16,7	1,6	157	.	16,0	1,9	
314	-5,1	32,3	1,5	158	-3,8	16,3	1,5	143	-8,9	14,7	1,9	
388	23,7	36,8	2,0	159	0,7	15,1	1,4	138	-3,3	13,1	2,1	
385	-0,9	35,3	2,0	169	6,3	15,5	1,4	125	-9,3	11,5	2,3	
379	-1,5	33,2	1,9	183	8,3	16,1	1,5	118	-5,8	10,4	2,2	
357	-5,6	31,0	1,7	211	15,3	18,3	1,6	117	-1,2	10,1	2,2	
354	-0,8	30,8	1,6	215	1,7	18,7	1,5	110	-5,8	9,5	2,1	
341	-3,7	29,7	1,6	218	1,4	19,0	1,5	95	-13,4	8,3	2,2	
575	2,5	35,4	2,7	270	.	16,7	3,4	285	.	17,6	2,7	9
565	-1,7	34,5	2,7	
548	-3,0	33,0	2,6	301	.	18,1	2,9	226	.	13,6	2,8	
565	3,1	33,2	2,8	343	14,0	20,1	3,2	204	-9,8	12,0	2,7	
560	-0,8	32,1	2,9	322	-6,0	18,5	2,9	183	-10,6	10,5	2,8	
603	7,6	32,7	3,1	394	22,2	21,4	3,3	159	-13,1	8,6	2,9	
610	1,2	31,4	3,0	402	2,0	20,7	3,2	153	-3,4	7,9	2,9	
631	3,3	32,0	3,0	428	6,6	21,7	3,3	147	-4,4	7,4	2,8	
642	1,8	31,7	3,0	446	4,2	22,0	3,2	138	-5,7	6,8	2,7	
631	-1,8	30,7	2,9	458	2,6	22,3	3,1	120	-13,0	5,8	2,8	
332	5,0	35,4	1,5	128	.	13,6	1,6	199	.	21,2	1,9	10
315	-5,3	33,1	1,5	
303	-3,8	31,3	1,5	149	.	15,4	1,5	148	.	15,3	1,8	
330	9,1	32,7	1,6	176	17,9	17,4	1,7	149	0,2	14,7	2,0	
327	-1,0	32,0	1,7	193	9,7	18,9	1,7	127	-14,3	12,5	2,0	
340	4,1	31,5	1,7	215	11,5	19,9	1,8	118	-7,6	10,9	2,1	
347	1,9	30,3	1,7	222	3,4	19,4	1,8	116	-1,2	10,2	2,2	
356	2,6	29,9	1,7	238	7,0	20,0	1,8	110	-5,1	9,3	2,1	
388	8,9	31,4	1,8	272	14,4	22,0	1,9	108	-2,3	8,7	2,1	
404	4,3	33,0	1,9	306	12,5	25,0	2,1	89	-17,1	7,3	2,1	

Noch: 2. Bruttowertschöpfung zu Herstellungspreisen insgesamt und in den Wirtschaftsbereichen Land- und Forstwirtschaft; Fischerei und Produzierendes Gewerbe 1996 bis 2005 nach Kreisfreien Städten und Landkreisen

Lfd. Nr.	Kreisfreie Stadt Landkreis Regierungsbezirk Land	Jahr	Insgesamt	Veränderung	Anteil am Land	Land- und Forstwirtschaft; Fischerei		
						absolut	Anteil an insgesamt	Anteil am Land
11	Aue-Schwarzenberg	1996	1 669	6,3	2,5	25	1,5	2,4
		1997	1 671	0,1	2,5	25	1,5	2,4
		1998	1 673	0,1	2,5	24	1,4	2,3
		1999	1 719	2,7	2,5	21	1,2	2,2
		2000	1 703	-0,9	2,5	18	1,1	1,9
		2001	1 743	2,4	2,5	21	1,2	1,8
		2002	1 834	5,2	2,5	20	1,1	2,0
		2003	1 775	-3,2	2,4	15	0,8	1,7
		2004	1 811	2,0	2,3	14	0,8	1,3
		2005	1 835	1,3	2,4	12	0,6	1,4
12	Zwickauer Land	1996	1 409	2,6	2,1	37	2,7	3,6
		1997	1 397	-0,9	2,1	39	2,8	3,6
		1998	1 396	-0,1	2,1	37	2,7	3,6
		1999	1 443	3,4	2,1	34	2,3	3,5
		2000	1 418	-1,8	2,1	34	2,4	3,5
		2001	1 406	-0,8	2,0	40	2,9	3,5
		2002	1 455	3,5	2,0	34	2,3	3,5
		2003	1 487	2,2	2,0	30	2,0	3,6
		2004	1 519	2,2	2,0	39	2,6	3,6
		2005	1 458	-4,0	1,9	29	2,0	3,4
13	Regierungsbezirk Chemnitz	1996	22 331	3,4	34,0	360	1,6	34,7
		1997	22 731	1,8	34,4	368	1,6	34,3
		1998	23 420	3,0	35,1	358	1,5	34,5
		1999	23 643	1,0	34,8	323	1,4	33,8
		2000	23 863	0,9	35,0	317	1,3	32,6
		2001	24 404	2,3	34,7	377	1,5	32,9
		2002	25 278	3,6	34,5	320	1,3	33,2
		2003	25 528	1,0	34,1	276	1,1	32,8
		2004	26 316	3,1	34,1	351	1,3	32,1
		2005	26 207	-0,4	34,1	255	1,0	30,8
14	Dresden, Stadt	1996	9 366	4,1	14,3	25	0,3	2,4
		1997	9 493	1,4	14,4	24	0,3	2,3
		1998	9 595	1,1	14,4	24	0,2	2,3
		1999	10 014	4,4	14,7	19	0,2	2,0
		2000	10 287	2,7	15,1	20	0,2	2,0
		2001	11 089	7,8	15,8	22	0,2	1,9
		2002	12 002	8,2	16,4	21	0,2	2,1
		2003	12 730	6,1	17,0	19	0,1	2,3
		2004	13 422	5,4	17,4	23	0,2	2,1
		2005	13 114	-2,3	17,1	18	0,1	2,2
15	Görlitz, Stadt	1996	1 082	1,5	1,6	8	0,8	0,8
		1997	1 007	-7,0	1,5	8	0,8	0,7
		1998	967	-4,0	1,4	7	0,8	0,7
		1999	998	3,2	1,5	8	0,8	0,9
		2000	911	-8,7	1,3	5	0,6	0,5
		2001	878	-3,6	1,2	4	0,5	0,4
		2002	929	5,8	1,3	2	0,2	0,2
		2003	973	4,8	1,3	2	0,2	0,2
		2004	938	-3,7	1,2	2	0,3	0,2
		2005	931	-0,7	1,2	2	0,2	0,2

Abweichungen in den Summen durch Runden der Zahlen

Produzierendes Gewerbe												Lfd. Nr.
absolut	Veränderung	Anteil an insgesamt	Anteil am Land	darunter								
				Verarbeitendes Gewerbe				Baugewerbe				
				absolut	Veränderung	Anteil an insgesamt	Anteil am Land	absolut	Veränderung	Anteil an insgesamt	Anteil am Land	
Mill. €	%	Mill. €	%	Mill. €	%	Mill. €	%					
538	5,5	32,2	2,5	225	.	13,5	2,8	270	.	16,1	2,6	11
537	-0,1	32,1	2,6	
540	0,5	32,3	2,6	281	.	16,8	2,7	220	.	13,2	2,7	
553	2,5	32,2	2,7	317	13,0	18,5	3,0	203	-7,9	11,8	2,7	
550	-0,5	32,3	2,8	324	2,1	19,0	2,9	178	-12,3	10,4	2,8	
560	1,7	32,1	2,9	346	6,8	19,8	2,9	166	-6,8	9,5	3,0	
589	5,2	32,1	2,9	355	2,6	19,4	2,9	172	4,0	9,4	3,2	
552	-6,2	31,1	2,7	353	-0,6	19,9	2,7	150	-12,8	8,5	2,8	
576	4,3	31,8	2,6	376	6,7	20,8	2,7	149	-0,7	8,2	2,9	
572	-0,7	31,2	2,7	394	4,8	21,5	2,7	127	-14,9	6,9	2,9	
482	-4,3	34,2	2,3	166	.	11,8	2,1	308	.	21,8	2,9	12
443	-8,1	31,7	2,1	
415	-6,3	29,8	2,0	174	.	12,4	1,7	230	.	16,5	2,8	
421	1,3	29,2	2,1	184	5,8	12,7	1,7	223	-3,2	15,4	3,0	
409	-2,9	28,8	2,1	202	10,1	14,3	1,8	189	-15,1	13,3	2,9	
370	-9,6	26,3	1,9	180	-11,0	12,8	1,5	172	-9,2	12,2	3,1	
378	2,3	26,0	1,9	193	7,4	13,3	1,6	168	-2,3	11,5	3,1	
376	-0,6	25,3	1,8	191	-1,2	12,8	1,5	165	-1,8	11,1	3,1	
374	-0,5	24,6	1,7	198	3,7	13,0	1,4	151	-8,5	9,9	2,9	
356	-4,8	24,4	1,6	204	3,2	14,0	1,4	128	-14,9	8,8	2,9	
7 459	2,8	33,4	34,8	3 100	.	13,9	38,8	3 659	.	16,4	34,9	13
7 562	1,4	33,3	36,0	
7 908	4,6	33,8	38,0	4 395	.	18,8	43,0	2 853	.	12,2	35,3	
7 700	-2,6	32,6	37,8	4 300	-2,2	18,2	40,7	2 720	-4,7	11,5	36,2	
7 745	0,6	32,5	39,4	4 643	8,0	19,5	41,7	2 332	-14,3	9,8	36,1	
7 699	-0,6	31,5	39,4	4 865	4,8	19,9	41,3	2 033	-12,8	8,3	36,9	
7 685	-0,2	30,4	38,1	4 849	-0,3	19,2	39,1	2 024	-0,4	8,0	37,8	
7 666	-0,2	30,0	36,9	4 913	1,3	19,2	37,9	1 940	-4,2	7,6	36,5	
7 960	3,8	30,2	36,6	5 276	7,4	20,1	37,5	1 846	-4,8	7,0	36,1	
7 972	0,2	30,4	36,9	5 560	5,4	21,2	37,8	1 580	-14,4	6,0	36,3	
2 181	4,5	23,3	10,2	731	.	7,8	9,1	1 129	.	12,1	10,8	14
2 217	1,7	23,4	10,5	
2 248	1,4	23,4	10,8	1 070	.	11,1	10,5	812	.	8,5	10,0	
2 407	7,1	24,0	11,8	1 317	23,1	13,1	12,5	735	-9,5	7,3	9,8	
2 395	-0,5	23,3	12,2	1 479	12,3	14,4	13,3	604	-17,8	5,9	9,3	
2 704	12,9	24,4	13,8	1 852	25,3	16,7	15,7	533	-11,7	4,8	9,7	
3 190	18,0	26,6	15,8	2 327	25,7	19,4	18,8	511	-4,2	4,3	9,5	
3 743	17,3	29,4	18,0	2 802	20,4	22,0	21,6	596	16,7	4,7	11,2	
4 261	13,8	31,7	19,6	3 415	21,9	25,4	24,3	495	-16,9	3,7	9,7	
3 869	-9,2	29,5	17,9	3 104	-9,1	23,7	21,1	413	-16,5	3,2	9,5	
364	-5,1	33,6	1,7	107	.	9,9	1,3	108	.	10,0	1,0	15
293	-19,3	29,1	1,4	
249	-15,3	25,7	1,2	147	.	15,2	1,4	66	.	6,8	0,8	
260	4,7	26,1	1,3	174	18,6	17,4	1,6	59	-11,0	5,9	0,8	
193	-25,8	21,2	1,0	126	-27,6	13,8	1,1	42	-28,3	4,6	0,7	
154	-20,5	17,5	0,8	86	-31,6	9,8	0,7	44	4,7	5,0	0,8	
193	25,7	20,8	1,0	126	45,8	13,5	1,0	42	-5,0	4,5	0,8	
212	9,9	21,8	1,0	144	15,1	14,8	1,1	37	-11,3	3,8	0,7	
162	-23,7	17,3	0,7	100	-30,6	10,7	0,7	30	-18,6	3,2	0,6	
170	4,9	18,2	0,8	114	13,5	12,2	0,8	25	-18,8	2,6	0,6	

Noch: 2. Bruttowertschöpfung zu Herstellungspreisen insgesamt und in den Wirtschaftsbereichen Land- und Forstwirtschaft; Fischerei und Produzierendes Gewerbe 1996 bis 2005 nach Kreisfreien Städten und Landkreisen

Lfd. Nr.	Kreisfreie Stadt Landkreis Regierungsbezirk Land	Jahr	Insgesamt	Veränderung	Anteil am Land	Land- und Forstwirtschaft; Fischerei		
						absolut	Anteil an insgesamt	Anteil am Land
						Mill. €	%	Mill. €
16	Hoyerswerda, Stadt	1996	746	-2,4	1,1	1	0,2	0,1
		1997	705	-5,6	1,1	1	0,2	0,1
		1998	682	-3,3	1,0	1	0,2	0,1
		1999	716	5,0	1,1	1	0,2	0,1
		2000	658	-8,0	1,0	1	0,2	0,1
		2001	669	1,6	1,0	2	0,3	0,1
		2002	706	5,6	1,0	2	0,3	0,2
		2003	711	0,8	1,0	2	0,3	0,2
		2004	614	-13,6	0,8	2	0,4	0,2
		2005	611	-0,5	0,8	2	0,3	0,2
17	Bautzen	1996	2 179	7,1	3,3	45	2,1	4,4
		1997	2 167	-0,5	3,3	50	2,3	4,7
		1998	2 106	-2,8	3,2	49	2,3	4,7
		1999	2 172	3,2	3,2	46	2,1	4,8
		2000	2 186	0,6	3,2	48	2,2	5,0
		2001	2 296	5,0	3,3	57	2,5	5,0
		2002	2 345	2,1	3,2	48	2,0	5,0
		2003	2 355	0,4	3,1	42	1,8	5,0
		2004	2 473	5,0	3,2	56	2,3	5,1
		2005	2 509	1,4	3,3	46	1,8	5,5
18	Meißen	1996	2 330	5,1	3,5	59	2,5	5,7
		1997	2 316	-0,6	3,5	60	2,6	5,6
		1998	2 317	0,1	3,5	58	2,5	5,6
		1999	2 366	2,1	3,5	53	2,2	5,6
		2000	2 271	-4,0	3,3	55	2,4	5,7
		2001	2 379	4,8	3,4	66	2,8	5,7
		2002	2 459	3,4	3,4	56	2,3	5,8
		2003	2 466	0,3	3,3	52	2,1	6,1
		2004	2 603	5,6	3,4	66	2,5	6,1
		2005	2 553	-1,9	3,3	52	2,0	6,2
19	Niederschlesischer Oberlausitzkreis	1996	1 439	4,8	2,2	49	3,4	4,7
		1997	1 370	-4,8	2,1	49	3,6	4,6
		1998	1 303	-4,9	2,0	48	3,7	4,6
		1999	1 256	-3,6	1,8	44	3,5	4,6
		2000	1 130	-10,0	1,7	44	3,9	4,5
		2001	1 203	6,5	1,7	47	3,9	4,1
		2002	1 328	10,4	1,8	38	2,9	4,0
		2003	1 268	-4,5	1,7	34	2,7	4,0
		2004	1 379	8,7	1,8	44	3,2	4,0
		2005	1 353	-1,9	1,8	36	2,6	4,3
20	Riesa-Großenhain	1996	1 553	1,3	2,4	48	3,1	4,7
		1997	1 570	1,1	2,4	50	3,2	4,6
		1998	1 619	3,1	2,4	48	3,0	4,6
		1999	1 679	3,7	2,5	42	2,5	4,4
		2000	1 852	10,3	2,7	45	2,4	4,6
		2001	1 904	2,8	2,7	53	2,8	4,7
		2002	1 917	0,7	2,6	44	2,3	4,6
		2003	1 844	-3,8	2,5	39	2,1	4,7
		2004	1 886	2,2	2,4	54	2,9	4,9
		2005	1 917	1,7	2,5	42	2,2	5,1

Abweichungen in den Summen durch Runden der Zahlen

Produzierendes Gewerbe												Lfd. Nr.
absolut	Veränderung	Anteil an insgesamt	Anteil am Land	darunter								
				Verarbeitendes Gewerbe				Baugewerbe				
				absolut	Veränderung	Anteil an insgesamt	Anteil am Land	absolut	Veränderung	Anteil an insgesamt	Anteil am Land	
Mill. €	%	Mill. €	%	Mill. €	%	Mill. €	%					
317	-8,9	42,4	1,5	44	.	6,0	0,6	84	.	11,2	0,8	16
265	-16,2	37,6	1,3	
236	-11,0	34,7	1,1	34	.	4,9	0,3	78	.	11,4	1,0	
246	4,2	34,4	1,2	44	30,9	6,1	0,4	77	-1,5	10,7	1,0	
185	-24,7	28,2	0,9	39	-12,3	5,9	0,3	45	-40,7	6,9	0,7	
180	-2,8	26,9	0,9	31	-19,5	4,6	0,3	51	13,6	7,7	0,9	
192	6,7	27,2	1,0	28	-10,0	4,0	0,2	28	-44,8	4,0	0,5	
184	-4,3	25,8	0,9	25	-9,7	3,5	0,2	28	-1,1	4,0	0,5	
75	-59,2	12,2	0,3	24	-6,7	3,8	0,2	26	-5,9	4,3	0,5	
73	-3,4	11,9	0,3	24	2,3	3,9	0,2	24	-8,2	4,0	0,6	
755	2,8	34,7	3,5	306	.	14,1	3,8	389	.	17,9	3,7	17
745	-1,3	34,4	3,5	
697	-6,5	33,1	3,4	349	.	16,6	3,4	293	.	13,9	3,6	
682	-2,1	31,4	3,4	370	6,2	17,0	3,5	255	-13,1	11,7	3,4	
653	-4,2	29,9	3,3	380	2,7	17,4	3,4	222	-12,8	10,2	3,4	
617	-5,6	26,9	3,2	373	-1,9	16,3	3,2	194	-12,5	8,5	3,5	
644	4,4	27,5	3,2	387	3,7	16,5	3,1	202	3,8	8,6	3,8	
633	-1,7	26,9	3,0	384	-0,8	16,3	3,0	193	-4,2	8,2	3,6	
661	4,3	26,7	3,0	398	3,7	16,1	2,8	204	5,5	8,2	4,0	
661	-0,0	26,3	3,1	428	7,6	17,1	2,9	176	-13,9	7,0	4,0	
893	4,4	38,3	4,2	452	.	19,4	5,7	378	.	16,2	3,6	18
857	-4,1	37,0	4,1	
817	-4,7	35,2	3,9	466	.	20,1	4,6	306	.	13,2	3,8	
872	6,8	36,8	4,3	565	21,2	23,9	5,3	264	-13,6	11,2	3,5	
770	-11,7	33,9	3,9	484	-14,4	21,3	4,3	244	-7,7	10,7	3,8	
793	3,1	33,4	4,1	567	17,3	23,8	4,8	190	-22,3	8,0	3,4	
787	-0,8	32,0	3,9	553	-2,5	22,5	4,5	187	-1,5	7,6	3,5	
769	-2,3	31,2	3,7	526	-4,9	21,3	4,1	175	-6,1	7,1	3,3	
777	1,0	29,9	3,6	536	1,9	20,6	3,8	170	-3,0	6,5	3,3	
765	-1,6	30,0	3,5	551	2,7	21,6	3,7	143	-15,9	5,6	3,3	
729	3,0	50,6	3,4	185	.	12,8	2,3	230	.	16,0	2,2	19
622	-14,7	45,4	3,0	
531	-14,5	40,8	2,6	187	.	14,3	1,8	174	.	13,4	2,2	
468	-12,0	37,2	2,3	204	9,4	16,3	1,9	155	-11,0	12,3	2,1	
341	-27,0	30,2	1,7	164	-19,8	14,5	1,5	128	-17,2	11,4	2,0	
351	2,8	29,2	1,8	158	-3,6	13,1	1,3	117	-9,2	9,7	2,1	
459	30,8	34,5	2,3	199	25,9	15,0	1,6	114	-2,2	8,6	2,1	
419	-8,7	33,0	2,0	181	-8,9	14,3	1,4	113	-1,2	8,9	2,1	
525	25,4	38,1	2,4	176	-3,2	12,7	1,2	107	-4,7	7,8	2,1	
505	-3,9	37,3	2,3	203	15,6	15,0	1,4	90	-15,9	6,7	2,1	
606	-2,1	39,0	2,8	241	.	15,5	3,0	301	.	19,4	2,9	20
592	-2,3	37,7	2,8	
608	2,6	37,5	2,9	352	.	21,8	3,4	231	.	14,3	2,9	
600	-1,2	35,8	2,9	361	2,6	21,5	3,4	212	-8,2	12,6	2,8	
743	23,8	40,1	3,8	495	36,9	26,7	4,4	224	5,7	12,1	3,5	
755	1,6	39,7	3,9	559	12,9	29,3	4,7	172	-23,1	9,0	3,1	
725	-4,0	37,8	3,6	532	-4,7	27,8	4,3	167	-3,0	8,7	3,1	
629	-13,3	34,1	3,0	448	-15,8	24,3	3,5	152	-9,1	8,2	2,9	
662	5,2	35,1	3,0	487	8,6	25,8	3,5	147	-3,1	7,8	2,9	
670	1,3	34,9	3,1	518	6,3	27,0	3,5	124	-15,9	6,4	2,8	

Noch: 2. Bruttowertschöpfung zu Herstellungspreisen insgesamt und in den Wirtschaftsbereichen Land- und Forstwirtschaft; Fischerei und Produzierendes Gewerbe 1996 bis 2005 nach Kreisfreien Städten und Landkreisen

Lfd. Nr.	Kreisfreie Stadt Landkreis Regierungsbezirk Land	Jahr	Insgesamt	Veränderung	Anteil am Land	Land- und Forstwirtschaft; Fischerei		
						absolut	Anteil an insgesamt	Anteil am Land
21	Löbau-Zittau	1996	1 716	4,5	2,6	43	2,5	4,1
		1997	1 737	1,2	2,6	45	2,6	4,2
		1998	1 734	-0,2	2,6	43	2,5	4,2
		1999	1 805	4,1	2,7	41	2,3	4,3
		2000	1 772	-1,8	2,6	43	2,4	4,4
		2001	1 811	2,2	2,6	50	2,7	4,3
		2002	1 868	3,2	2,5	41	2,2	4,2
		2003	1 881	0,7	2,5	34	1,8	4,1
		2004	1 919	2,0	2,5	47	2,4	4,3
		2005	1 887	-1,6	2,5	37	1,9	4,4
22	Sächsische Schweiz	1996	1 828	3,4	2,8	42	2,3	4,0
		1997	1 839	0,6	2,8	44	2,4	4,1
		1998	1 854	0,8	2,8	42	2,3	4,0
		1999	1 841	-0,7	2,7	39	2,1	4,0
		2000	1 807	-1,8	2,7	39	2,2	4,0
		2001	1 784	-1,3	2,5	47	2,6	4,1
		2002	1 868	4,7	2,5	40	2,1	4,1
		2003	1 906	2,0	2,5	38	2,0	4,5
		2004	1 967	3,2	2,5	44	2,3	4,1
		2005	1 935	-1,6	2,5	35	1,8	4,2
23	Weißeritzkreis	1996	1 422	6,4	2,2	62	4,4	6,0
		1997	1 451	2,0	2,2	62	4,3	5,8
		1998	1 476	1,7	2,2	61	4,2	5,9
		1999	1 494	1,2	2,2	53	3,6	5,6
		2000	1 507	0,9	2,2	48	3,2	5,0
		2001	1 594	5,7	2,3	54	3,4	4,7
		2002	1 659	4,1	2,3	43	2,6	4,5
		2003	1 713	3,3	2,3	37	2,2	4,4
		2004	1 736	1,4	2,2	43	2,5	4,0
		2005	1 690	-2,7	2,2	35	2,1	4,2
24	Kamenz	1996	2 000	8,3	3,0	39	1,9	3,7
		1997	2 112	5,6	3,2	42	2,0	4,0
		1998	2 196	4,0	3,3	41	1,9	4,0
		1999	2 225	1,3	3,3	43	1,9	4,5
		2000	2 295	3,1	3,4	45	2,0	4,7
		2001	2 301	0,3	3,3	53	2,3	4,6
		2002	2 328	1,2	3,2	45	1,9	4,7
		2003	2 348	0,9	3,1	37	1,6	4,4
		2004	2 380	1,3	3,1	48	2,0	4,4
		2005	2 417	1,6	3,1	39	1,6	4,7
25	Regierungsbezirk Dresden	1996	25 662	4,4	39,1	421	1,6	40,6
		1997	25 765	0,4	39,0	437	1,7	40,7
		1998	25 848	0,3	38,7	423	1,6	40,7
		1999	26 566	2,8	39,1	390	1,5	40,8
		2000	26 676	0,4	39,2	395	1,5	40,6
		2001	27 908	4,6	39,6	454	1,6	39,6
		2002	29 410	5,4	40,1	380	1,3	39,5
		2003	30 196	2,7	40,3	336	1,1	39,9
		2004	31 317	3,7	40,6	431	1,4	39,5
		2005	30 918	-1,3	40,2	343	1,1	41,4

Abweichungen in den Summen durch Runden der Zahlen

Produzierendes Gewerbe												Lfd. Nr.
absolut	Veränderung	Anteil an insgesamt	Anteil am Land	darunter								
				Verarbeitendes Gewerbe				Baugewerbe				
				absolut	Veränderung	Anteil an insgesamt	Anteil am Land	absolut	Veränderung	Anteil an insgesamt	Anteil am Land	
Mill. €	%	Mill. €	%	Mill. €	%	Mill. €	%					
574	6,4	33,5	2,7	197	.	11,5	2,5	354	.	20,6	3,4	21
544	-5,2	31,3	2,6	
512	-6,0	29,5	2,5	214	.	12,3	2,1	272	.	15,7	3,4	
500	-2,3	27,7	2,5	238	11,2	13,2	2,3	235	-13,5	13,0	3,1	
429	-14,3	24,2	2,2	209	-11,9	11,8	1,9	194	-17,7	10,9	3,0	
406	-5,2	22,4	2,1	220	5,1	12,1	1,9	159	-18,0	8,8	2,9	
403	-0,8	21,6	2,0	213	-3,1	11,4	1,7	161	1,2	8,6	3,0	
409	1,3	21,7	2,0	240	12,3	12,7	1,8	141	-12,5	7,5	2,6	
418	2,3	21,8	1,9	262	9,2	13,6	1,9	128	-9,2	6,7	2,5	
454	8,6	24,1	2,1	317	21,1	16,8	2,2	108	-15,1	5,7	2,5	
693	1,8	37,9	3,2	260	.	14,2	3,3	384	.	21,0	3,7	22
678	-2,2	36,9	3,2	
671	-1,0	36,2	3,2	337	.	18,2	3,3	300	.	16,2	3,7	
608	-9,4	33,0	3,0	286	-15,2	15,5	2,7	288	-4,1	15,6	3,8	
569	-6,4	31,5	2,9	291	1,6	16,1	2,6	246	-14,7	13,6	3,8	
488	-14,3	27,4	2,5	255	-12,3	14,3	2,2	196	-20,2	11,0	3,6	
502	2,9	26,9	2,5	284	11,4	15,2	2,3	188	-4,2	10,1	3,5	
492	-2,1	25,8	2,4	264	-6,9	13,9	2,0	192	1,9	10,0	3,6	
510	3,8	25,9	2,3	293	10,9	14,9	2,1	179	-6,4	9,1	3,5	
525	2,9	27,1	2,4	341	16,5	17,6	2,3	148	-17,6	7,6	3,4	
508	5,0	35,7	2,4	148	.	10,4	1,9	328	.	23,1	3,1	23
506	-0,3	34,9	2,4	
498	-1,7	33,7	2,4	185	.	12,5	1,8	279	.	18,9	3,5	
467	-6,1	31,3	2,3	198	6,9	13,2	1,9	226	-18,9	15,2	3,0	
468	0,2	31,1	2,4	219	10,7	14,5	2,0	201	-11,4	13,3	3,1	
480	2,5	30,1	2,5	245	11,9	15,4	2,1	186	-7,3	11,7	3,4	
469	-2,2	28,3	2,3	247	0,9	14,9	2,0	172	-7,7	10,3	3,2	
479	2,0	27,9	2,3	243	-1,7	14,2	1,9	191	11,4	11,2	3,6	
467	-2,4	26,9	2,1	235	-3,4	13,5	1,7	187	-2,1	10,8	3,7	
454	-2,9	26,8	2,1	249	6,1	14,7	1,7	159	-15,0	9,4	3,7	
783	13,0	39,2	3,7	376	.	18,8	4,7	364	.	18,2	3,5	24
863	10,2	40,9	4,1	
917	6,3	41,8	4,4	577	.	26,3	5,6	305	.	13,9	3,8	
851	-7,2	38,2	4,2	542	-6,1	24,3	5,1	278	-9,1	12,5	3,7	
908	6,7	39,6	4,6	566	4,4	24,6	5,1	319	14,9	13,9	4,9	
851	-6,3	37,0	4,4	588	3,9	25,5	5,0	234	-26,8	10,2	4,2	
803	-5,7	34,5	4,0	539	-8,3	23,1	4,3	232	-0,6	10,0	4,3	
843	5,1	35,9	4,1	601	11,6	25,6	4,6	208	-10,6	8,8	3,9	
816	-3,3	34,3	3,7	563	-6,5	23,6	4,0	217	4,6	9,1	4,2	
905	10,9	37,4	4,2	684	21,6	28,3	4,7	185	-14,8	7,7	4,3	
8 403	3,3	32,7	39,2	3 049	.	11,9	38,1	4 049	.	15,8	38,7	25
8 184	-2,6	31,8	38,9	
7 984	-2,4	30,9	38,4	3 917	.	15,2	38,3	3 116	.	12,1	38,6	
7 962	-0,3	30,0	39,1	4 298	9,7	16,2	40,7	2 784	-10,7	10,5	37,0	
7 656	-3,8	28,7	39,0	4 450	3,5	16,7	39,9	2 469	-11,3	9,3	38,2	
7 780	1,6	27,9	39,8	4 933	10,9	17,7	41,8	2 076	-15,9	7,4	37,7	
8 368	7,6	28,5	41,5	5 435	10,2	18,5	43,9	2 003	-3,5	6,8	37,4	
8 812	5,3	29,2	42,4	5 859	7,8	19,4	45,2	2 025	1,1	6,7	38,1	
9 334	5,9	29,8	42,9	6 487	10,7	20,7	46,1	1 892	-6,6	6,0	37,0	
9 049	-3,1	29,3	41,9	6 533	0,7	21,1	44,5	1 595	-15,7	5,2	36,7	

Noch: 2. Bruttowertschöpfung zu Herstellungspreisen insgesamt und in den Wirtschaftsbereichen Land- und Forstwirtschaft; Fischerei und Produzierendes Gewerbe 1996 bis 2005 nach Kreisfreien Städten und Landkreisen

Lfd. Nr.	Kreisfreie Stadt Landkreis Regierungsbezirk Land	Jahr	Insgesamt	Veränderung	Anteil am Land	Land- und Forstwirtschaft; Fischerei		
						absolut	Anteil an insgesamt	Anteil am Land
						Mill. €	%	Mill. €
26	Leipzig, Stadt	1996	9 463	1,2	14,4	22	0,2	2,2
		1997	9 313	-1,6	14,1	22	0,2	2,1
		1998	9 217	-1,0	13,8	21	0,2	2,1
		1999	9 445	2,5	13,9	18	0,2	1,9
		2000	9 585	1,5	14,1	17	0,2	1,7
		2001	9 909	3,4	14,1	21	0,2	1,8
		2002	10 276	3,7	14,0	16	0,2	1,6
		2003	10 487	2,1	14,0	14	0,1	1,6
		2004	10 721	2,2	13,9	18	0,2	1,6
		2005	11 002	2,6	14,3	12	0,1	1,4
27	Delitzsch	1996	2 075	7,4	3,2	51	2,5	4,9
		1997	2 095	1,0	3,2	53	2,5	4,9
		1998	2 084	-0,5	3,1	50	2,4	4,8
		1999	2 101	0,8	3,1	47	2,2	4,9
		2000	2 002	-4,7	2,9	51	2,5	5,2
		2001	2 018	0,8	2,9	60	3,0	5,2
		2002	1 993	-1,2	2,7	50	2,5	5,2
		2003	1 974	-0,9	2,6	44	2,2	5,2
		2004	2 044	3,5	2,6	58	2,9	5,3
		2005	1 984	-2,9	2,6	43	2,2	5,2
28	Döbeln	1996	993	9,2	1,5	30	3,0	2,9
		1997	995	0,2	1,5	32	3,2	3,0
		1998	1 022	2,7	1,5	31	3,0	2,9
		1999	1 060	3,7	1,6	30	2,8	3,1
		2000	1 018	-3,9	1,5	32	3,1	3,3
		2001	1 030	1,1	1,5	37	3,6	3,3
		2002	1 065	3,4	1,5	30	2,9	3,2
		2003	1 156	8,6	1,5	26	2,2	3,0
		2004	1 206	4,4	1,6	35	2,9	3,2
		2005	1 219	1,1	1,6	26	2,2	3,2
29	Leipziger Land	1996	2 125	5,2	3,2	44	2,0	4,2
		1997	2 148	1,1	3,3	44	2,1	4,1
		1998	2 123	-1,1	3,2	42	2,0	4,0
		1999	1 908	-10,2	2,8	38	2,0	3,9
		2000	1 791	-6,1	2,6	41	2,3	4,2
		2001	1 832	2,3	2,6	49	2,7	4,3
		2002	1 967	7,3	2,7	42	2,2	4,4
		2003	2 017	2,6	2,7	37	1,8	4,4
		2004	2 053	1,8	2,7	50	2,4	4,6
		2005	2 007	-2,2	2,6	37	1,8	4,5
30	Muldentalkreis	1996	1 747	5,0	2,7	49	2,8	4,7
		1997	1 737	-0,6	2,6	51	2,9	4,8
		1998	1 752	0,9	2,6	50	2,9	4,8
		1999	1 840	5,0	2,7	47	2,6	4,9
		2000	1 797	-2,4	2,6	50	2,8	5,2
		2001	1 869	4,0	2,7	61	3,2	5,3
		2002	1 930	3,3	2,6	52	2,7	5,4
		2003	1 985	2,9	2,7	44	2,2	5,3
		2004	2 012	1,4	2,6	60	3,0	5,5
		2005	2 003	-0,5	2,6	46	2,3	5,5

Abweichungen in den Summen durch Runden der Zahlen

Produzierendes Gewerbe												Lfd. Nr.
absolut	Veränderung	Anteil an insgesamt	Anteil am Land	darunter								
				Verarbeitendes Gewerbe				Baugewerbe				
				absolut	Veränderung	Anteil an insgesamt	Anteil am Land	absolut	Veränderung	Anteil an insgesamt	Anteil am Land	
Mill. €	%	Mill. €	%	Mill. €	%	Mill. €	%					
2 348	1,3	24,8	11,0	708	.	7,5	8,9	1 166	.	12,3	11,1	26
2 207	-6,0	23,7	10,5	
1 990	-9,9	21,6	9,6	705	.	7,7	6,9	857	.	9,3	10,6	
1 952	-1,9	20,7	9,6	687	-2,6	7,3	6,5	928	8,4	9,8	12,3	
1 746	-10,6	18,2	8,9	699	1,7	7,3	6,3	743	-20,0	7,7	11,5	
1 636	-6,3	16,5	8,4	648	-7,2	6,5	5,5	581	-21,7	5,9	10,6	
1 656	1,2	16,1	8,2	711	9,7	6,9	5,7	585	0,6	5,7	10,9	
1 769	6,8	16,9	8,5	739	3,9	7,0	5,7	590	0,8	5,6	11,1	
1 892	7,0	17,6	8,7	808	9,5	7,5	5,7	633	7,3	5,9	12,4	
2 019	6,7	18,3	9,4	1 021	26,4	9,3	7,0	541	-14,5	4,9	12,4	
769	7,8	37,0	3,6	382	.	18,4	4,8	361	.	17,4	3,4	27
719	-6,5	34,3	3,4	
661	-8,1	31,7	3,2	383	.	18,4	3,7	249	.	12,0	3,1	
665	0,7	31,7	3,3	396	3,4	18,8	3,7	238	-4,6	11,3	3,2	
663	-0,4	33,1	3,4	397	0,3	19,8	3,6	226	-4,9	11,3	3,5	
667	0,6	33,0	3,4	421	6,0	20,9	3,6	205	-9,3	10,2	3,7	
598	-10,4	30,0	3,0	390	-7,4	19,6	3,1	153	-25,2	7,7	2,9	
560	-6,3	28,4	2,7	356	-8,6	18,0	2,7	148	-3,3	7,5	2,8	
596	6,4	29,1	2,7	392	10,0	19,2	2,8	148	-0,1	7,2	2,9	
572	-4,0	28,8	2,7	391	-0,1	19,7	2,7	124	-16,0	6,3	2,9	
373	7,7	37,5	1,7	158	.	15,9	2,0	171	.	17,3	1,6	28
354	-5,0	35,6	1,7	
355	0,4	34,8	1,7	212	.	20,7	2,1	132	.	12,9	1,6	
356	0,2	33,6	1,7	217	2,3	20,4	2,1	119	-10,2	11,2	1,6	
324	-9,0	31,8	1,6	200	-7,6	19,6	1,8	102	-13,6	10,1	1,6	
317	-2,0	30,8	1,6	204	2,0	19,8	1,7	87	-14,6	8,5	1,6	
326	2,6	30,6	1,6	220	8,1	20,7	1,8	84	-3,3	7,9	1,6	
397	21,9	34,4	1,9	284	28,8	24,6	2,2	92	8,7	7,9	1,7	
418	5,4	34,7	1,9	297	4,7	24,7	2,1	97	5,6	8,0	1,9	
445	6,3	36,5	2,1	339	13,8	27,8	2,3	83	-14,9	6,8	1,9	
955	7,1	45,0	4,5	213	.	10,0	2,7	454	.	21,4	4,3	29
953	-0,2	44,4	4,5	
930	-2,4	43,8	4,5	195	.	9,2	1,9	404	.	19,0	5,0	
714	-23,2	37,4	3,5	181	-7,3	9,5	1,7	328	-18,8	17,2	4,4	
617	-13,6	34,5	3,1	274	51,3	15,3	2,5	247	-24,7	13,8	3,8	
621	0,6	33,9	3,2	273	-0,3	14,9	2,3	228	-7,7	12,4	4,1	
709	14,2	36,0	3,5	329	20,3	16,7	2,7	210	-8,0	10,7	3,9	
732	3,3	36,3	3,5	344	4,8	17,1	2,7	225	7,4	11,2	4,2	
730	-0,3	35,6	3,4	339	-1,6	16,5	2,4	223	-1,1	10,8	4,4	
710	-2,7	35,4	3,3	355	4,7	17,7	2,4	191	-14,2	9,5	4,4	
647	10,5	37,0	3,0	208	.	11,9	2,6	345	.	19,7	3,3	30
595	-8,0	34,3	2,8	
567	-4,7	32,4	2,7	271	.	15,5	2,6	258	.	14,7	3,2	
576	1,6	31,3	2,8	282	4,1	15,3	2,7	213	-17,3	11,6	2,8	
506	-12,2	28,1	2,6	286	1,4	15,9	2,6	180	-15,6	10,0	2,8	
461	-8,8	24,7	2,4	267	-6,8	14,3	2,3	155	-14,2	8,3	2,8	
472	2,3	24,4	2,3	268	0,5	13,9	2,2	159	3,1	8,3	3,0	
462	-2,0	23,3	2,2	265	-1,2	13,3	2,0	158	-1,1	7,9	3,0	
468	1,3	23,3	2,2	278	4,9	13,8	2,0	153	-3,2	7,6	3,0	
452	-3,5	22,6	2,1	287	3,4	14,3	2,0	129	-15,2	6,5	3,0	

Noch: 2. Bruttowertschöpfung zu Herstellungspreisen insgesamt und in den Wirtschaftsbereichen Land- und Forstwirtschaft; Fischerei und Produzierendes Gewerbe 1996 bis 2005 nach Kreisfreien Städten und Landkreisen

Lfd. Nr.	Kreisfreie Stadt Landkreis Regierungsbezirk Land	Jahr	Insgesamt	Veränderung	Anteil am Land	Land- und Forstwirtschaft; Fischerei		
						absolut	Anteil an insgesamt	Anteil am Land
						Mill. €	%	%
31	Torgau-Oschatz	1996	1 305	8,4	2,0	60	4,6	5,8
		1997	1 305	-0,0	2,0	65	5,0	6,0
		1998	1 272	-2,5	1,9	64	5,0	6,1
		1999	1 362	7,1	2,0	64	4,7	6,7
		2000	1 364	0,1	2,0	71	5,2	7,3
		2001	1 416	3,8	2,0	87	6,1	7,6
		2002	1 454	2,7	2,0	73	5,0	7,6
		2003	1 499	3,1	2,0	65	4,3	7,7
		2004	1 516	1,1	2,0	89	5,9	8,1
		2005	1 502	-0,9	2,0	66	4,4	8,0
32	Regierungsbezirk Leipzig	1996	17 708	3,7	27,0	256	1,4	24,7
		1997	17 592	-0,7	26,6	267	1,5	24,9
		1998	17 471	-0,7	26,2	258	1,5	24,8
		1999	17 716	1,4	26,1	244	1,4	25,5
		2000	17 558	-0,9	25,8	260	1,5	26,8
		2001	18 074	2,9	25,7	315	1,7	27,5
		2002	18 685	3,4	25,5	263	1,4	27,3
		2003	19 119	2,3	25,5	230	1,2	27,3
		2004	19 552	2,3	25,3	310	1,6	28,4
		2005	19 716	0,8	25,7	230	1,2	27,8
33	Sachsen	1996	65 701	3,9	100	1 037	1,6	100
		1997	66 089	0,6	100	1 072	1,6	100
		1998	66 739	1,0	100	1 039	1,6	100
		1999	67 926	1,8	100	957	1,4	100
		2000	68 098	0,3	100	972	1,4	100
		2001	70 386	3,4	100	1 146	1,6	100
		2002	73 373	4,2	100	964	1,3	100
		2003	74 844	2,0	100	842	1,1	100
		2004	77 185	3,1	100	1 091	1,4	100
		2005	76 840	-0,4	100	828	1,1	100
34	Nachrichtlich: Kreisfreie Städte	1996	29 229	2,3	44,5	76	0,3	7,3
		1997	29 279	0,2	44,3	74	0,3	6,9
		1998	29 629	1,2	44,4	72	0,2	6,9
		1999	30 123	1,7	44,3	63	0,2	6,6
		2000	30 323	0,7	44,5	60	0,2	6,1
		2001	31 766	4,8	45,1	69	0,2	6,0
		2002	33 250	4,7	45,3	58	0,2	6,0
		2003	34 293	3,1	45,8	57	0,2	6,8
		2004	35 262	2,8	45,7	72	0,2	6,6
		2005	35 204	-0,2	45,8	53	0,2	6,4
35	Landkreise	1996	36 472	5,1	55,5	961	2,6	92,7
		1997	36 810	0,9	55,7	998	2,7	93,1
		1998	37 110	0,8	55,6	967	2,6	93,1
		1999	37 803	1,9	55,7	893	2,4	93,4
		2000	37 775	-0,1	55,5	912	2,4	93,9
		2001	38 619	2,2	54,9	1 077	2,8	94,0
		2002	40 123	3,9	54,7	906	2,3	94,0
		2003	40 550	1,1	54,2	785	1,9	93,2
		2004	41 923	3,4	54,3	1 020	2,4	93,4
		2005	41 636	-0,7	54,2	775	1,9	93,6

Abweichungen in den Summen durch Runden der Zahlen

Produzierendes Gewerbe												Lfd. Nr.
absolut	Veränderung	Anteil an insgesamt	Anteil am Land	darunter								
				Verarbeitendes Gewerbe				Baugewerbe				
				absolut	Veränderung	Anteil an insgesamt	Anteil am Land	absolut	Veränderung	Anteil an insgesamt	Anteil am Land	
Mill. €	%	Mill. €	%	Mill. €	%	Mill. €	%					
481	7,2	36,9	2,2	178	.	13,6	2,2	267	.	20,5	2,6	31
452	-6,1	34,6	2,1	
402	-11,0	31,6	1,9	154	.	12,1	1,5	207	.	16,3	2,6	
426	5,9	31,3	2,1	195	26,8	14,3	1,9	194	-6,2	14,2	2,6	
397	-6,8	29,1	2,0	192	-1,7	14,1	1,7	162	-16,6	11,9	2,5	
363	-8,6	25,6	1,9	179	-6,8	12,6	1,5	139	-13,8	9,9	2,5	
373	2,8	25,6	1,8	191	6,5	13,1	1,5	142	2,1	9,8	2,7	
388	4,0	25,9	1,9	197	3,3	13,1	1,5	144	0,9	9,6	2,7	
366	-5,7	24,1	1,7	191	-3,1	12,6	1,4	124	-13,5	8,2	2,4	
359	-1,9	23,9	1,7	203	6,7	13,5	1,4	106	-14,8	7,1	2,4	
5 573	5,1	31,5	26,0	1 847	.	10,4	23,1	2 764	.	15,6	26,4	32
5 280	-5,3	30,0	25,1	
4 905	-7,1	28,1	23,6	1 920	.	11,0	18,8	2 107	.	12,1	26,1	
4 690	-4,4	26,5	23,0	1 958	2,0	11,1	18,5	2 020	-4,1	11,4	26,8	
4 253	-9,3	24,2	21,6	2 048	4,6	11,7	18,4	1 660	-17,8	9,5	25,7	
4 065	-4,4	22,5	20,8	1 992	-2,7	11,0	16,9	1 396	-15,9	7,7	25,4	
4 133	1,7	22,1	20,5	2 109	5,8	11,3	17,0	1 334	-4,4	7,1	24,9	
4 309	4,3	22,5	20,7	2 185	3,6	11,4	16,9	1 357	1,7	7,1	25,5	
4 471	3,8	22,9	20,5	2 305	5,5	11,8	16,4	1 378	1,5	7,0	26,9	
4 557	1,9	23,1	21,1	2 597	12,7	13,2	17,7	1 174	-14,8	6,0	27,0	
21 436	3,6	32,6	100	7 996	2,6	12,2	100	10 473	1,0	15,9	100	33
21 027	-1,9	31,8	100	8 983	12,4	13,6	100	9 315	-11,1	14,1	100	
20 797	-1,1	31,2	100	10 232	13,9	15,3	100	8 077	-13,3	12,1	100	
20 352	-2,1	30,0	100	10 556	3,2	15,5	100	7 524	-6,9	11,1	100	
19 655	-3,4	28,9	100	11 141	5,5	16,4	100	6 461	-14,1	9,5	100	
19 544	-0,6	27,8	100	11 791	5,8	16,8	100	5 505	-14,8	7,8	100	
20 186	3,3	27,5	100	12 393	5,1	16,9	100	5 362	-2,6	7,3	100	
20 787	3,0	27,8	100	12 956	4,5	17,3	100	5 322	-0,7	7,1	100	
21 765	4,7	28,2	100	14 068	8,6	18,2	100	5 116	-3,9	6,6	100	
21 578	-0,9	28,1	100	14 690	4,4	19,1	100	4 350	-15,0	5,7	100	
7 870	2,0	26,9	36,7	2 719	.	9,3	34,0	3 535	.	12,1	33,8	34
7 821	-0,6	26,7	37,2	
7 914	1,2	26,7	38,1	3 915	.	13,2	38,3	2 597	.	8,8	32,2	
7 687	-2,9	25,5	37,8	3 889	-0,7	12,9	36,8	2 571	-1,0	8,5	34,2	
7 207	-6,2	23,8	36,7	4 063	4,5	13,4	36,5	2 058	-20,0	6,8	31,9	
7 519	4,3	23,7	38,5	4 566	12,4	14,4	38,7	1 732	-15,8	5,5	31,5	
7 908	5,2	23,8	39,2	4 979	9,0	15,0	40,2	1 697	-2,0	5,1	31,7	
8 543	8,0	24,9	41,1	5 444	9,3	15,9	42,0	1 762	3,8	5,1	33,1	
9 028	5,7	25,6	41,5	6 090	11,9	17,3	43,3	1 680	-4,6	4,8	32,8	
8 804	-2,5	25,0	40,8	6 111	0,4	17,4	41,6	1 429	-15,0	4,1	32,8	
13 566	4,6	37,2	63,3	5 276	.	14,5	66,0	6 938	.	19,0	66,2	35
13 205	-2,7	35,9	62,8	
12 883	-2,4	34,7	61,9	6 316	.	17,0	61,7	5 480	.	14,8	67,8	
12 665	-1,7	33,5	62,2	6 668	5,6	17,6	63,2	4 953	-9,6	13,1	65,8	
12 447	-1,7	33,0	63,3	7 078	6,2	18,7	63,5	4 403	-11,1	11,7	68,1	
12 025	-3,4	31,1	61,5	7 225	2,1	18,7	61,3	3 773	-14,3	9,8	68,5	
12 278	2,1	30,6	60,8	7 413	2,6	18,5	59,8	3 664	-2,9	9,1	68,3	
12 244	-0,3	30,2	58,9	7 513	1,3	18,5	58,0	3 560	-2,8	8,8	66,9	
12 736	4,0	30,4	58,5	7 979	6,2	19,0	56,7	3 435	-3,5	8,2	67,2	
12 774	0,3	30,7	59,2	8 578	7,5	20,6	58,4	2 921	-15,0	7,0	67,2	

3. Bruttowertschöpfung zu Herstellungspreisen in den Dienstleistungsbereichen 1996 bis 2005 nach Kreisfreien Städten und Landkreisen

Lfd. Nr.	Kreisfreie Stadt Landkreis Regierungsbezirk Land	Jahr	Insgesamt	Veränderung	Anteil an Bruttowertschöpfung aller Wirtschaftsbereiche	Anteil am Land	Handel, Gastgewerbe und		
							absolut	Veränderung	Anteil am Dienstleistungsbereich
1	Chemnitz, Stadt	1996	3 698	1,8	69,9	8,6	850	3,9	23,0
		1997	3 650	-1,3	69,9	8,3	796	-6,3	21,8
		1998	3 629	-0,6	70,6	8,1	776	-2,6	21,4
		1999	3 734	2,9	71,9	8,0	770	-0,7	20,6
		2000	3 837	2,8	74,4	8,1	759	-1,4	19,8
		2001	3 944	2,8	74,3	7,9	760	0,1	19,3
		2002	4 161	5,5	76,0	8,0	812	6,8	19,5
		2003	4 191	0,7	76,1	7,9	790	-2,7	18,8
		2004	4 300	2,6	76,4	7,9	774	-2,0	18,0
		2005	4 316	0,4	76,2	7,9	798	3,0	18,5
2	Plauen, Stadt	1996	814	3,0	66,6	1,9	162	-3,8	19,8
		1997	820	0,7	64,4	1,9	155	-4,3	18,9
		1998	841	2,5	62,5	1,9	155	0,2	18,4
		1999	857	2,0	69,8	1,8	149	-4,2	17,3
		2000	860	0,3	69,1	1,8	151	1,9	17,6
		2001	863	0,3	70,6	1,7	143	-5,4	16,6
		2002	893	3,5	69,9	1,7	148	3,7	16,6
		2003	910	1,9	69,9	1,7	147	-0,9	16,2
		2004	952	4,6	70,2	1,8	151	2,7	15,9
		2005	956	0,4	70,8	1,8	158	4,5	16,5
3	Zwickau, Stadt	1996	1 381	1,7	67,0	3,2	369	1,4	26,7
		1997	1 435	3,9	63,2	3,3	353	-4,5	24,6
		1998	1 489	3,8	55,5	3,3	356	0,8	23,9
		1999	1 521	2,2	60,2	3,3	318	-10,5	20,9
		2000	1 480	-2,7	59,8	3,1	308	-3,3	20,8
		2001	1 550	4,7	57,6	3,1	315	2,3	20,3
		2002	1 588	2,5	61,5	3,0	312	-0,9	19,6
		2003	1 634	2,9	63,4	3,1	310	-0,4	19,0
		2004	1 651	1,0	63,8	3,0	310	-0,1	18,8
		2005	1 581	-4,2	62,4	2,9	310	-0,1	19,6
4	Annaberg	1996	602	3,1	60,3	1,4	153	-2,2	25,4
		1997	622	3,3	60,4	1,4	151	-1,1	24,3
		1998	640	2,9	60,3	1,4	157	3,9	24,6
		1999	669	4,6	60,5	1,4	160	1,7	23,9
		2000	678	1,3	60,1	1,4	167	4,3	24,6
		2001	699	3,2	64,4	1,4	167	0,3	23,9
		2002	777	11,0	65,3	1,5	170	1,5	21,9
		2003	785	1,1	64,0	1,5	169	-0,3	21,6
		2004	838	6,7	63,4	1,5	169	-0,2	20,2
		2005	861	2,7	65,1	1,6	168	-0,8	19,5
5	Chemnitzer Land	1996	1 282	6,9	66,9	3,0	502	2,4	39,2
		1997	1 332	3,9	67,0	3,0	498	-0,8	37,4
		1998	1 388	4,2	66,3	3,1	516	3,5	37,2
		1999	1 430	3,0	67,5	3,1	540	4,7	37,8
		2000	1 469	2,7	68,7	3,1	557	3,2	37,9
		2001	1 514	3,1	68,4	3,0	570	2,2	37,6
		2002	1 564	3,3	68,6	3,0	583	2,3	37,3
		2003	1 600	2,2	68,7	3,0	576	-1,2	36,0
		2004	1 680	5,0	67,7	3,1	591	2,6	35,2
		2005	1 675	-0,3	67,5	3,1	612	3,5	36,5

Abweichungen in den Summen durch Runden der Zahlen

Davon									Lfd. Nr.
Verkehr	Finanzierung, Vermietung und Unternehmensdienstleister				Öffentliche und private Dienstleister				
Anteil am Land	absolut	Verän- derung	Anteil am Dienst- leistungs- bereich	Anteil am Land	absolut	Verän- derung	Anteil am Dienst- leistungs- bereich	Anteil am Land	
	Mill. €		%		Mill. €		%		
7,4	1 443	.	39,0	10,2	1 405	.	38,0	8,0	1
7,1	
6,8	1 453	.	40,0	9,4	1 401	.	38,6	7,8	
6,7	1 494	2,8	40,0	9,2	1 469	4,9	39,4	7,8	
6,5	1 493	-0,0	38,9	9,1	1 584	7,8	41,3	8,2	
6,4	1 583	6,0	40,1	8,8	1 600	1,0	40,6	8,1	
6,7	1 723	8,9	41,4	8,8	1 626	1,6	39,1	8,0	
6,4	1 757	1,9	41,9	8,7	1 645	1,1	39,2	7,9	
6,2	1 858	5,8	43,2	8,9	1 668	1,4	38,8	7,9	
6,3	1 885	1,4	43,7	9,0	1 634	-2,0	37,9	7,9	
1,4	266	.	32,7	1,9	386	.	47,4	2,2	2
1,4	
1,4	288	.	34,3	1,9	398	.	47,3	2,2	
1,3	302	5,0	35,3	1,9	406	2,2	47,4	2,1	
1,3	312	3,2	36,3	1,9	397	-2,3	46,1	2,1	
1,2	330	5,7	38,2	1,8	390	-1,7	45,2	2,0	
1,2	364	10,5	40,8	1,9	380	-2,5	42,6	1,9	
1,2	377	3,6	41,4	1,9	386	1,5	42,4	1,9	
1,2	388	2,8	40,7	1,9	413	7,1	43,4	2,0	
1,2	407	5,1	42,6	1,9	391	-5,5	40,9	1,9	
3,2	440	.	31,9	3,1	571	.	41,4	3,2	3
3,2	
3,1	507	.	34,1	3,3	626	.	42,0	3,5	
2,8	536	5,7	35,3	3,3	667	6,6	43,8	3,5	
2,6	505	-5,9	34,1	3,1	668	0,2	45,1	3,5	
2,6	539	6,8	34,8	3,0	697	4,3	44,9	3,5	
2,6	566	5,0	35,6	2,9	711	2,0	44,7	3,5	
2,5	612	8,2	37,5	3,0	711	0,1	43,5	3,4	
2,5	607	-0,8	36,8	2,9	733	3,1	44,4	3,5	
2,4	604	-0,5	38,2	2,9	667	-9,0	42,2	3,2	
1,3	179	.	29,7	1,3	270	.	44,8	1,5	4
1,4	
1,4	211	.	33,0	1,4	272	.	42,4	1,5	
1,4	221	4,7	33,1	1,4	288	6,1	43,0	1,5	
1,4	212	-4,2	31,3	1,3	299	3,8	44,1	1,5	
1,4	222	4,8	31,8	1,2	310	3,6	44,3	1,6	
1,4	281	26,6	36,2	1,4	325	4,9	41,9	1,6	
1,4	286	1,5	36,4	1,4	330	1,5	42,0	1,6	
1,4	331	15,8	39,5	1,6	338	2,4	40,3	1,6	
1,3	347	5,0	40,4	1,7	345	2,2	40,1	1,7	
4,4	379	.	29,6	2,7	401	.	31,2	2,3	5
4,5	
4,5	437	.	31,5	2,8	435	.	31,3	2,4	
4,7	442	1,1	30,9	2,7	448	2,9	31,3	2,4	
4,8	452	2,3	30,8	2,8	459	2,6	31,3	2,4	
4,8	461	1,9	30,4	2,6	484	5,3	31,9	2,5	
4,8	495	7,4	31,6	2,5	487	0,7	31,1	2,4	
4,7	526	6,3	32,9	2,6	498	2,3	31,1	2,4	
4,7	582	10,7	34,6	2,8	507	1,8	30,2	2,4	
4,8	535	-8,1	31,9	2,6	529	4,3	31,6	2,5	

Noch: 3. Bruttowertschöpfung zu Herstellungspreisen in den Dienstleistungsbereichen
1996 bis 2005 nach Kreisfreien Städten und Landkreisen

Lfd. Nr.	Kreisfreie Stadt Landkreis Regierungsbezirk Land	Jahr	Insgesamt	Veränderung	Anteil an Bruttowertschöpfung aller Wirtschaftsbereiche	Anteil am Land	Handel, Gastgewerbe und		
							absolut	Veränderung	Anteil am Dienstleistungsbereich
6	Freiberg	1996	1 155	4,0	61,0	2,7	278	-0,4	24,1
		1997	1 199	3,8	62,7	2,7	271	-2,4	22,6
		1998	1 237	3,2	63,9	2,8	280	3,4	22,7
		1999	1 280	3,5	62,5	2,7	285	1,6	22,3
		2000	1 292	0,9	61,7	2,7	301	5,4	23,3
		2001	1 349	4,4	64,0	2,7	313	4,2	23,2
		2002	1 439	6,7	64,4	2,8	323	3,2	22,5
		2003	1 499	4,1	65,9	2,8	331	2,3	22,1
		2004	1 523	1,6	63,9	2,8	336	1,4	22,0
		2005	1 531	0,5	62,5	2,8	338	0,9	22,1
7	Vogtlandkreis	1996	1 426	4,2	60,3	3,3	425	0,1	29,8
		1997	1 496	4,9	61,6	3,4	419	-1,3	28,0
		1998	1 563	4,5	63,0	3,5	438	4,4	28,0
		1999	1 621	3,7	63,0	3,5	417	-4,7	25,7
		2000	1 631	0,6	60,9	3,4	422	1,2	25,9
		2001	1 687	3,5	64,6	3,4	410	-3,0	24,3
		2002	1 789	6,0	65,8	3,4	417	1,9	23,3
		2003	1 788	-0,0	65,5	3,4	419	0,4	23,4
		2004	1 813	1,4	64,3	3,3	424	1,3	23,4
		2005	1 759	-3,0	65,6	3,2	429	1,1	24,4
8	Mittlerer Erzgebirgskreis	1996	585	5,2	61,8	1,4	130	1,5	22,2
		1997	597	2,2	62,5	1,4	129	-0,8	21,5
		1998	618	3,4	62,9	1,4	136	6,1	22,1
		1999	631	2,1	64,9	1,4	141	3,3	22,3
		2000	643	1,9	60,8	1,4	144	2,1	22,4
		2001	675	5,0	61,9	1,4	146	1,4	21,6
		2002	738	9,4	64,7	1,4	149	1,9	20,2
		2003	775	5,1	67,3	1,5	152	1,9	19,5
		2004	772	-0,4	67,0	1,4	154	1,9	20,0
		2005	788	2,0	68,6	1,4	156	1,3	19,9
9	Mittweida	1996	992	3,3	61,2	2,3	371	2,7	37,4
		1997	1 017	2,5	62,0	2,3	369	-0,5	36,3
		1998	1 058	4,0	63,7	2,4	385	4,3	36,4
		1999	1 086	2,7	63,8	2,3	375	-2,5	34,5
		2000	1 129	3,9	64,7	2,4	388	3,3	34,3
		2001	1 176	4,1	63,8	2,4	394	1,6	33,5
		2002	1 281	8,9	65,9	2,5	394	-0,1	30,7
		2003	1 299	1,4	65,8	2,4	394	0,0	30,3
		2004	1 330	2,4	65,6	2,4	410	4,1	30,8
		2005	1 386	4,2	67,4	2,5	415	1,4	30,0
10	Stollberg	1996	580	1,0	61,8	1,3	173	2,4	29,8
		1997	610	5,2	64,1	1,4	174	0,8	28,5
		1998	640	4,9	66,1	1,4	185	6,5	29,0
		1999	657	2,7	65,1	1,4	189	1,9	28,8
		2000	672	2,3	65,8	1,4	197	4,3	29,3
		2001	713	6,0	65,9	1,4	196	-0,5	27,5
		2002	774	8,6	67,7	1,5	197	0,2	25,4
		2003	816	5,4	68,5	1,5	194	-1,5	23,7
		2004	821	0,6	66,5	1,5	198	2,5	24,2
		2005	803	-2,1	65,5	1,5	201	1,2	25,0

Abweichungen in den Summen durch Runden der Zahlen

Davon									Lfd. Nr.	
Verkehr	Finanzierung, Vermietung und Unternehmensdienstleister				Öffentliche und private Dienstleister					
Anteil am Land	absolut	Verän- derung	Anteil am Dienst- leistungs- bereich	Anteil am Land	absolut	Verän- derung	Anteil am Dienst- leistungs- bereich	Anteil am Land		
	Mill. €		%		Mill. €		%			
2,4	368	.	31,8	2,6	510	.	44,1	2,9	6	
2,4		
2,5	425	.	34,4	2,7	531	.	43,0	2,9		
2,5	451	6,2	35,2	2,8	544	2,4	42,5	2,9		
2,6	446	-1,2	34,5	2,7	546	0,3	42,2	2,8		
2,6	481	7,9	35,7	2,7	555	1,6	41,1	2,8		
2,7	556	15,5	38,6	2,8	560	1,1	38,9	2,8		
2,7	573	3,1	38,2	2,8	595	6,2	39,7	2,9		
2,7	586	2,3	38,5	2,8	602	1,1	39,5	2,9		
2,7	618	5,5	40,4	3,0	574	-4,7	37,5	2,8		
3,7	379	.	26,6	2,7	623	.	43,6	3,5		7
3,8		
3,9	470	.	30,1	3,0	655	.	41,9	3,6		
3,6	492	4,6	30,3	3,0	712	8,8	43,9	3,8		
3,6	527	7,2	32,3	3,2	682	-4,3	41,8	3,5		
3,4	599	13,6	35,5	3,3	679	-0,4	40,3	3,4		
3,4	657	9,7	36,7	3,3	715	5,2	40,0	3,5		
3,4	664	1,1	37,1	3,3	705	-1,3	39,4	3,4		
3,4	701	5,5	38,7	3,4	688	-2,5	37,9	3,3		
3,4	658	-6,1	37,4	3,1	672	-2,3	38,2	3,2		
1,1	161	.	27,6	1,1	294	.	50,3	1,7	8	
1,2		
1,2	202	.	32,7	1,3	280	.	45,3	1,5		
1,2	208	3,2	33,0	1,3	282	0,8	44,7	1,5		
1,2	216	3,8	33,6	1,3	283	0,3	44,0	1,5		
1,2	254	17,6	37,6	1,4	275	-2,8	40,7	1,4		
1,2	296	16,5	40,1	1,5	293	6,8	39,7	1,4		
1,2	318	7,6	41,1	1,6	306	4,2	39,4	1,5		
1,2	307	-3,6	39,7	1,5	311	1,8	40,3	1,5		
1,2	299	-2,5	38,0	1,4	332	6,8	42,2	1,6		
3,2	268	.	27,1	1,9	353	.	35,6	2,0		9
3,3		
3,4	319	.	30,2	2,1	353	.	33,4	2,0		
3,3	339	6,3	31,2	2,1	372	5,3	34,2	2,0		
3,3	360	6,0	31,9	2,2	382	2,6	33,8	2,0		
3,3	408	13,4	34,7	2,3	374	-2,0	31,8	1,9		
3,2	488	19,6	38,1	2,5	400	6,8	31,2	2,0		
3,2	501	2,8	38,6	2,5	404	1,1	31,1	2,0		
3,3	505	0,8	38,0	2,4	415	2,7	31,2	2,0		
3,3	500	-1,0	36,1	2,4	470	13,4	33,9	2,3		
1,5	169	.	29,1	1,2	239	.	41,1	1,4	10	
1,6		
1,6	212	.	33,2	1,4	242	.	37,8	1,3		
1,7	217	2,0	33,0	1,3	251	3,8	38,3	1,3		
1,7	220	1,6	32,8	1,3	255	1,5	37,9	1,3		
1,6	259	17,5	36,3	1,4	258	1,0	36,2	1,3		
1,6	312	20,5	40,3	1,6	265	3,0	34,3	1,3		
1,6	353	13,2	43,3	1,7	269	1,4	33,0	1,3		
1,6	351	-0,7	42,7	1,7	271	0,9	33,1	1,3		
1,6	330	-5,8	41,1	1,6	272	0,2	33,9	1,3		

Noch: 3. Bruttowertschöpfung zu Herstellungspreisen in den Dienstleistungsbereichen
1996 bis 2005 nach Kreisfreien Städten und Landkreisen

Lfd. Nr.	Kreisfreie Stadt Landkreis Regierungsbezirk Land	Jahr	Insgesamt	Veränderung	Anteil an Bruttowertschöpfung aller Wirtschaftsbereiche	Anteil am Land	Handel, Gastgewerbe und		
							absolut	Veränderung	Anteil am Dienstleistungsbereich
11	Aue-Schwarzenberg	1996	1 107	6,9	66,3	2,6	280	-1,3	25,3
		1997	1 109	0,2	66,4	2,5	270	-3,7	24,3
		1998	1 109	0,0	66,3	2,5	273	1,2	24,6
		1999	1 144	3,2	66,6	2,5	267	-2,2	23,3
		2000	1 134	-0,9	66,6	2,4	246	-7,9	21,7
		2001	1 162	2,5	66,7	2,3	242	-1,4	20,9
		2002	1 226	5,5	66,8	2,3	241	-0,7	19,6
		2003	1 208	-1,5	68,1	2,3	242	0,6	20,0
		2004	1 221	1,1	67,4	2,2	242	-0,1	19,8
	2005	1 251	2,5	68,2	2,3	240	-0,5	19,2	
12	Zwickauer Land	1996	889	6,6	63,1	2,1	293	2,1	32,9
		1997	915	2,9	65,5	2,1	281	-3,8	30,8
		1998	943	3,1	67,6	2,1	282	0,3	29,9
		1999	989	4,8	68,5	2,1	306	8,3	30,9
		2000	975	-1,4	68,8	2,1	311	1,8	31,9
		2001	996	2,2	70,8	2,0	302	-3,0	30,3
		2002	1 043	4,7	71,7	2,0	305	1,1	29,3
		2003	1 080	3,6	72,7	2,0	303	-0,8	28,0
		2004	1 105	2,3	72,8	2,0	309	2,0	28,0
	2005	1 074	-2,8	73,6	2,0	307	-0,7	28,6	
13	Regierungsbezirk Chemnitz	1996	14 512	3,6	65,0	33,6	3 984	1,4	27,5
		1997	14 801	2,0	65,1	33,6	3 866	-3,0	26,1
		1998	15 154	2,4	64,7	33,7	3 939	1,9	26,0
		1999	15 621	3,1	66,1	33,5	3 917	-0,6	25,1
		2000	15 801	1,2	66,2	33,3	3 951	0,9	25,0
		2001	16 328	3,3	66,9	32,9	3 958	0,2	24,2
		2002	17 274	5,8	68,3	33,1	4 050	2,3	23,4
		2003	17 586	1,8	68,9	33,0	4 026	-0,6	22,9
		2004	18 006	2,4	68,4	33,1	4 068	1,1	22,6
	2005	17 980	-0,1	68,6	33,0	4 132	1,6	23,0	
14	Dresden, Stadt	1996	7 160	3,8	76,4	16,6	1 761	2,8	24,6
		1997	7 251	1,3	76,4	16,5	1 648	-6,4	22,7
		1998	7 323	1,0	76,3	16,3	1 607	-2,5	21,9
		1999	7 588	3,6	75,8	16,3	1 605	-0,1	21,2
		2000	7 872	3,7	76,5	16,6	1 722	7,3	21,9
		2001	8 363	6,2	75,4	16,8	1 780	3,3	21,3
		2002	8 791	5,1	73,2	16,8	1 750	-1,7	19,9
		2003	8 968	2,0	70,4	16,9	1 785	2,0	19,9
		2004	9 137	1,9	68,1	16,8	1 805	1,2	19,8
	2005	9 227	1,0	70,4	17,0	1 884	4,4	20,4	
15	Görlitz, Stadt	1996	710	5,6	65,6	1,6	199	-2,3	28,1
		1997	706	-0,6	70,1	1,6	174	-12,6	24,7
		1998	711	0,7	73,5	1,6	162	-7,3	22,7
		1999	729	2,5	73,1	1,6	139	-14,2	19,0
		2000	712	-2,3	78,2	1,5	123	-11,1	17,3
		2001	720	1,1	82,0	1,4	126	2,0	17,5
		2002	734	1,9	79,0	1,4	130	3,7	17,8
		2003	759	3,5	78,0	1,4	136	4,0	17,9
		2004	773	1,9	82,5	1,4	132	-3,0	17,0
	2005	759	-1,8	81,5	1,4	131	-0,4	17,3	

Abweichungen in den Summen durch Runden der Zahlen

Davon									Lfd. Nr.
Verkehr	Finanzierung, Vermietung und Unternehmensdienstleister				Öffentliche und private Dienstleister				
Anteil am Land	absolut	Verän- derung	Anteil am Dienst- leistungs- bereich	Anteil am Land	absolut	Verän- derung	Anteil am Dienst- leistungs- bereich	Anteil am Land	
	Mill. €	%			Mill. €	%			
2,4	331	.	29,9	2,3	496	.	44,8	2,8	11
2,4	
2,4	346	.	31,2	2,2	490	.	44,2	2,7	
2,3	368	6,3	32,2	2,3	509	3,9	44,5	2,7	
2,1	376	2,2	33,2	2,3	512	0,6	45,2	2,7	
2,0	429	14,0	36,9	2,4	491	-4,1	42,3	2,5	
2,0	492	14,8	40,2	2,5	493	0,3	40,2	2,4	
2,0	462	-6,1	38,3	2,3	503	2,2	41,7	2,4	
1,9	469	1,4	38,4	2,3	510	1,3	41,8	2,4	
1,9	465	-0,9	37,2	2,2	546	7,0	43,6	2,6	
2,5	278	.	31,3	2,0	319	.	35,8	1,8	12
2,5	
2,5	328	.	34,8	2,1	333	.	35,3	1,8	
2,7	350	6,7	35,4	2,2	333	0,1	33,7	1,8	
2,7	320	-8,4	32,9	1,9	343	3,0	35,2	1,8	
2,5	345	7,8	34,7	1,9	349	1,5	35,0	1,8	
2,5	368	6,4	35,2	1,9	370	6,2	35,5	1,8	
2,5	394	7,3	36,5	1,9	383	3,5	35,4	1,8	
2,5	414	5,0	37,5	2,0	382	-0,2	34,6	1,8	
2,4	412	-0,4	38,4	2,0	355	-7,2	33,0	1,7	
34,5	4 662	.	32,1	33,1	5 865	.	40,4	33,3	13
34,6	
34,7	5 200	.	34,3	33,6	6 015	.	39,7	33,3	
34,2	5 421	4,3	34,7	33,3	6 283	4,4	40,2	33,2	
33,8	5 440	0,3	34,4	33,1	6 410	2,0	40,6	33,2	
33,1	5 910	8,6	36,2	32,8	6 461	0,8	39,6	32,8	
33,2	6 598	11,6	38,2	33,5	6 626	2,6	38,4	32,5	
32,8	6 825	3,4	38,8	33,7	6 736	1,7	38,3	32,5	
32,5	7 099	4,0	39,4	34,2	6 839	1,5	38,0	32,5	
32,5	7 061	-0,5	39,3	33,7	6 786	-0,8	37,7	32,7	
15,3	2 562	.	35,8	18,2	2 837	.	39,6	16,1	14
14,8	
14,1	2 716	.	37,1	17,5	3 001	.	41,0	16,6	
14,0	2 848	4,9	37,5	17,5	3 135	4,5	41,3	16,6	
14,7	2 901	1,9	36,9	17,6	3 248	3,6	41,3	16,8	
14,9	3 130	7,9	37,4	17,4	3 453	6,3	41,3	17,5	
14,4	3 387	8,2	38,5	17,2	3 655	5,8	41,6	18,0	
14,6	3 444	1,7	38,4	17,0	3 739	2,3	41,7	18,1	
14,4	3 483	1,1	38,1	16,8	3 849	2,9	42,1	18,3	
14,8	3 505	0,6	38,0	16,7	3 838	-0,3	41,6	18,5	
1,7	198	.	27,9	1,4	313	.	44,0	1,8	15
1,6	
1,4	241	.	33,9	1,6	309	.	43,4	1,7	
1,2	254	5,6	34,9	1,6	336	8,9	46,1	1,8	
1,1	239	-6,0	33,6	1,5	350	4,2	49,1	1,8	
1,1	251	4,7	34,8	1,4	344	-1,8	47,8	1,7	
1,1	255	1,8	34,8	1,3	348	1,2	47,5	1,7	
1,1	267	4,7	35,2	1,3	357	2,4	47,0	1,7	
1,1	274	2,5	35,4	1,3	368	3,2	47,6	1,7	
1,0	280	2,3	36,9	1,3	348	-5,4	45,9	1,7	

Noch: 3. Bruttowertschöpfung zu Herstellungspreisen in den Dienstleistungsbereichen
1996 bis 2005 nach Kreisfreien Städten und Landkreisen

Lfd. Nr.	Kreisfreie Stadt Landkreis Regierungsbezirk Land	Jahr	Insgesamt	Veränderung	Anteil an Bruttowertschöpfung aller Wirtschaftsbereiche	Anteil am Land	Handel, Gastgewerbe und		
							absolut	Veränderung	Anteil am Dienstleistungsbereich
16	Hoyerswerda, Stadt	1996	428	3,1	57,4	1,0	108	-4,1	25,2
		1997	438	2,3	62,2	1,0	98	-9,5	22,3
		1998	444	1,4	65,2	1,0	95	-3,1	21,3
		1999	468	5,4	65,4	1,0	87	-7,6	18,7
		2000	472	0,7	71,7	1,0	91	3,4	19,2
		2001	487	3,3	72,8	1,0	95	5,2	19,6
		2002	512	5,1	72,5	1,0	119	24,6	23,2
		2003	526	2,7	73,9	1,0	138	16,4	26,3
		2004	537	2,1	87,4	1,0	145	5,1	27,0
		2005	537	-0,1	87,8	1,0	146	0,9	27,3
17	Bautzen	1996	1 378	9,7	63,2	3,2	396	0,5	28,8
		1997	1 371	-0,5	63,3	3,1	350	-11,6	25,5
		1998	1 361	-0,8	64,6	3,0	328	-6,3	24,1
		1999	1 444	6,2	66,5	3,1	364	10,8	25,2
		2000	1 484	2,8	67,9	3,1	367	0,8	24,7
		2001	1 622	9,3	70,7	3,3	396	8,1	24,4
		2002	1 653	1,9	70,5	3,2	396	-0,1	23,9
		2003	1 679	1,6	71,3	3,2	412	4,1	24,5
		2004	1 757	4,6	71,0	3,2	452	9,7	25,7
		2005	1 803	2,6	71,9	3,3	422	-6,6	23,4
18	Meißen	1996	1 378	5,5	59,1	3,2	415	1,3	30,1
		1997	1 398	1,5	60,4	3,2	406	-2,2	29,0
		1998	1 442	3,1	62,2	3,2	416	2,5	28,9
		1999	1 441	-0,1	60,9	3,1	421	1,1	29,2
		2000	1 446	0,3	63,7	3,0	431	2,6	29,8
		2001	1 520	5,1	63,9	3,1	441	2,3	29,0
		2002	1 616	6,3	65,7	3,1	461	4,5	28,5
		2003	1 645	1,8	66,7	3,1	464	0,7	28,2
		2004	1 760	7,0	67,6	3,2	499	7,5	28,4
		2005	1 737	-1,3	68,0	3,2	517	3,6	29,8
19	Niederschlesischer Oberlausitzkreis	1996	661	8,0	46,0	1,5	137	2,0	20,7
		1997	698	5,6	51,0	1,6	137	0,0	19,6
		1998	724	3,6	55,5	1,6	145	5,9	20,1
		1999	744	2,8	59,2	1,6	156	7,3	21,0
		2000	745	0,0	65,9	1,6	157	0,6	21,1
		2001	806	8,2	67,0	1,6	183	16,6	22,7
		2002	831	3,1	62,6	1,6	175	-4,4	21,1
		2003	815	-1,9	64,3	1,5	164	-6,3	20,1
		2004	810	-0,7	58,7	1,5	169	3,0	20,9
		2005	813	0,3	60,1	1,5	168	-0,8	20,6
20	Riesa-Großenhain	1996	899	3,6	57,9	2,1	202	0,9	22,5
		1997	928	3,3	59,1	2,1	198	-2,2	21,3
		1998	964	3,8	59,5	2,1	205	3,9	21,3
		1999	1 037	7,6	61,8	2,2	220	7,3	21,3
		2000	1 064	2,6	57,4	2,2	231	4,9	21,7
		2001	1 095	3,0	57,5	2,2	246	6,4	22,5
		2002	1 148	4,8	59,9	2,2	282	14,8	24,6
		2003	1 176	2,5	63,8	2,2	290	2,6	24,6
		2004	1 170	-0,5	62,1	2,2	288	-0,5	24,6
		2005	1 205	3,0	62,8	2,2	296	2,8	24,6

Abweichungen in den Summen durch Runden der Zahlen

Davon									Lfd. Nr.
Verkehr	Finanzierung, Vermietung und Unternehmensdienstleister				Öffentliche und private Dienstleister				
Anteil am Land	absolut	Verän- derung	Anteil am Dienst- leistungs- bereich	Anteil am Land	absolut	Verän- derung	Anteil am Dienst- leistungs- bereich	Anteil am Land	
	Mill. €		%		Mill. €		%		
0,9	124	.	29,1	0,9	196	.	45,7	1,1	16
0,9	
0,8	141	.	31,7	0,9	208	.	46,9	1,2	
0,8	141	0,4	30,2	0,9	239	14,8	51,1	1,3	
0,8	136	-3,7	28,9	0,8	245	2,3	51,9	1,3	
0,8	138	1,3	28,3	0,8	254	3,6	52,1	1,3	
1,0	147	6,8	28,8	0,7	246	-3,1	48,0	1,2	
1,1	149	0,9	28,3	0,7	239	-2,9	45,4	1,2	
1,2	150	0,6	27,9	0,7	242	1,4	45,1	1,2	
1,2	145	-3,4	26,9	0,7	246	1,4	45,8	1,2	
3,4	394	.	28,6	2,8	588	.	42,6	3,3	17
3,1	
2,9	459	.	33,7	3,0	573	.	42,1	3,2	
3,2	470	2,5	32,5	2,9	610	6,4	42,3	3,2	
3,1	479	2,0	32,3	2,9	638	4,6	43,0	3,3	
3,3	566	18,1	34,9	3,1	659	3,3	40,6	3,3	
3,2	588	3,9	35,6	3,0	669	1,4	40,5	3,3	
3,4	597	1,5	35,6	3,0	670	0,2	39,9	3,2	
3,6	624	4,5	35,5	3,0	681	1,6	38,7	3,2	
3,3	729	16,9	40,5	3,5	651	-4,3	36,1	3,1	
3,6	466	.	33,8	3,3	497	.	36,0	2,8	18
3,6	
3,7	526	.	36,5	3,4	500	.	34,7	2,8	
3,7	492	-6,4	34,2	3,0	528	5,6	36,6	2,8	
3,7	496	0,8	34,3	3,0	518	-1,9	35,8	2,7	
3,7	549	10,7	36,1	3,0	529	2,1	34,8	2,7	
3,8	586	6,6	36,2	3,0	569	7,5	35,2	2,8	
3,8	611	4,2	37,1	3,0	570	0,2	34,7	2,8	
4,0	687	12,6	39,1	3,3	574	0,6	32,6	2,7	
4,1	669	-2,7	38,5	3,2	551	-4,0	31,7	2,7	
1,2	197	.	29,8	1,4	327	.	49,5	1,9	19
1,2	
1,3	242	.	33,5	1,6	336	.	46,5	1,9	
1,4	247	1,9	33,2	1,5	341	1,5	45,9	1,8	
1,3	241	-2,2	32,4	1,5	346	1,4	46,5	1,8	
1,5	268	10,9	33,2	1,5	355	2,6	44,1	1,8	
1,4	282	5,3	33,9	1,4	374	5,4	45,0	1,8	
1,3	277	-1,5	34,0	1,4	374	-0,1	45,9	1,8	
1,3	281	1,1	34,6	1,4	360	-3,6	44,5	1,7	
1,3	278	-1,1	34,1	1,3	368	2,0	45,2	1,8	
1,8	250	.	27,9	1,8	446	.	49,7	2,5	20
1,8	
1,8	301	.	31,2	1,9	457	.	47,5	2,5	
1,9	329	9,4	31,7	2,0	487	6,6	47,0	2,6	
2,0	332	1,0	31,3	2,0	500	2,6	47,0	2,6	
2,1	346	4,1	31,6	1,9	503	0,6	45,9	2,6	
2,3	363	4,8	31,6	1,8	503	-0,1	43,8	2,5	
2,4	385	6,1	32,7	1,9	502	-0,2	42,7	2,4	
2,3	387	0,5	33,0	1,9	495	-1,3	42,3	2,4	
2,3	391	1,1	32,4	1,9	518	4,6	43,0	2,5	

Noch: 3. Bruttowertschöpfung zu Herstellungspreisen in den Dienstleistungsbereichen
1996 bis 2005 nach Kreisfreien Städten und Landkreisen

Lfd. Nr.	Kreisfreie Stadt Landkreis Regierungsbezirk Land	Jahr	Insgesamt	Veränderung	Anteil an Bruttowertschöpfung aller Wirtschaftsbereiche	Anteil am Land	Handel, Gastgewerbe und		
							absolut	Veränderung	Anteil am Dienstleistungsbereich
							Mill. €	%	%
21	Löbau-Zittau	1996	1 100	3,6	64,1	2,5	225	-0,2	20,5
		1997	1 147	4,3	66,0	2,6	222	-1,2	19,4
		1998	1 178	2,7	68,0	2,6	231	3,8	19,6
		1999	1 264	7,3	70,0	2,7	264	14,3	20,9
		2000	1 301	2,9	73,4	2,7	271	2,9	20,9
		2001	1 355	4,2	74,8	2,7	295	8,8	21,8
		2002	1 424	5,1	76,2	2,7	303	2,6	21,3
		2003	1 438	0,9	76,4	2,7	305	0,8	21,2
		2004	1 454	1,1	75,8	2,7	307	0,7	21,1
		2005	1 397	-4,0	74,0	2,6	307	-0,1	22,0
22	Sächsische Schweiz	1996	1 093	4,4	59,8	2,5	241	-3,4	22,0
		1997	1 117	2,2	60,7	2,5	232	-3,5	20,8
		1998	1 140	2,1	61,5	2,5	233	0,4	20,5
		1999	1 194	4,7	64,8	2,6	254	8,8	21,3
		2000	1 199	0,4	66,3	2,5	254	0,1	21,2
		2001	1 249	4,2	70,0	2,5	265	4,2	21,2
		2002	1 326	6,2	71,0	2,5	284	7,4	21,4
		2003	1 377	3,8	72,2	2,6	298	4,7	21,6
		2004	1 412	2,6	71,8	2,6	309	3,9	21,9
		2005	1 375	-2,6	71,1	2,5	309	0,0	22,5
23	Weißeritzkreis	1996	852	7,4	59,9	2,0	272	1,6	31,9
		1997	883	3,6	60,8	2,0	255	-6,4	28,9
		1998	917	3,9	62,1	2,0	254	-0,5	27,6
		1999	973	6,2	65,2	2,1	273	7,8	28,1
		2000	990	1,7	65,7	2,1	290	6,0	29,3
		2001	1 060	7,0	66,5	2,1	308	6,2	29,0
		2002	1 146	8,1	69,1	2,2	322	4,6	28,1
		2003	1 197	4,4	69,9	2,2	336	4,6	28,1
		2004	1 226	2,4	70,6	2,3	343	2,1	28,0
		2005	1 201	-2,0	71,1	2,2	343	-0,2	28,5
24	Kamenz	1996	1 178	5,4	58,9	2,7	441	2,2	37,4
		1997	1 206	2,4	57,1	2,7	440	-0,2	36,5
		1998	1 237	2,6	56,3	2,8	457	3,9	37,0
		1999	1 331	7,6	59,8	2,9	508	11,0	38,1
		2000	1 341	0,8	58,4	2,8	509	0,3	38,0
		2001	1 397	4,2	60,7	2,8	518	1,8	37,1
		2002	1 480	5,9	63,6	2,8	518	0,1	35,0
		2003	1 468	-0,8	62,5	2,8	484	-6,6	33,0
		2004	1 516	3,3	63,7	2,8	496	2,4	32,7
		2005	1 474	-2,8	61,0	2,7	501	0,9	34,0
25	Regierungsbezirk Dresden	1996	16 837	4,9	65,6	38,9	4 397	1,3	26,1
		1997	17 144	1,8	66,5	39,0	4 160	-5,4	24,3
		1998	17 442	1,7	67,5	38,8	4 132	-0,7	23,7
		1999	18 214	4,4	68,6	39,1	4 291	3,8	23,6
		2000	18 625	2,3	69,8	39,2	4 446	3,6	23,9
		2001	19 674	5,6	70,5	39,6	4 653	4,7	23,7
		2002	20 661	5,0	70,3	39,6	4 741	1,9	22,9
		2003	21 048	1,9	69,7	39,6	4 812	1,5	22,9
		2004	21 552	2,4	68,8	39,7	4 946	2,8	22,9
		2005	21 526	-0,1	69,6	39,5	5 024	1,6	23,3

Abweichungen in den Summen durch Runden der Zahlen

Davon									Lfd. Nr.
Verkehr	Finanzierung, Vermietung und Unternehmensdienstleister				Öffentliche und private Dienstleister				
Anteil am Land	absolut	Verän- derung	Anteil am Dienst- leistungs- bereich	Anteil am Land	absolut	Verän- derung	Anteil am Dienst- leistungs- bereich	Anteil am Land	
	Mill. €		%		Mill. €		%		
1,9	309	.	28,1	2,2	566	.	51,4	3,2	21
2,0	
2,0	365	.	31,0	2,4	583	.	49,5	3,2	
2,3	389	6,6	30,8	2,4	611	4,9	48,4	3,2	
2,3	420	7,9	32,3	2,6	610	-0,3	46,9	3,2	
2,5	457	8,9	33,7	2,5	603	-1,1	44,5	3,1	
2,5	493	7,9	34,6	2,5	629	4,3	44,1	3,1	
2,5	504	2,3	35,1	2,5	628	-0,0	43,7	3,0	
2,5	527	4,6	36,2	2,5	620	-1,4	42,6	2,9	
2,4	519	-1,5	37,2	2,5	570	-8,0	40,8	2,7	
2,1	319	.	29,2	2,3	533	.	48,7	3,0	22
2,1	
2,1	359	.	31,5	2,3	548	.	48,1	3,0	
2,2	373	3,9	31,2	2,3	567	3,4	47,5	3,0	
2,2	360	-3,5	30,0	2,2	585	3,1	48,8	3,0	
2,2	380	5,6	30,4	2,1	604	3,3	48,4	3,1	
2,3	416	9,4	31,3	2,1	626	3,6	47,2	3,1	
2,4	444	6,9	32,3	2,2	634	1,3	46,1	3,1	
2,5	483	8,7	34,2	2,3	620	-2,4	43,9	2,9	
2,4	458	-5,1	33,3	2,2	607	-2,0	44,2	2,9	
2,4	222	.	26,1	1,6	358	.	42,0	2,0	23
2,3	
2,2	278	.	30,4	1,8	385	.	42,0	2,1	
2,4	301	8,0	30,9	1,8	399	3,7	41,0	2,1	
2,5	299	-0,4	30,2	1,8	401	0,5	40,5	2,1	
2,6	342	14,2	32,3	1,9	410	2,2	38,7	2,1	
2,6	390	14,0	34,0	2,0	435	6,0	37,9	2,1	
2,7	414	6,2	34,6	2,0	447	2,8	37,3	2,2	
2,7	424	2,5	34,6	2,0	458	2,5	37,4	2,2	
2,7	402	-5,1	33,5	1,9	456	-0,4	38,0	2,2	
3,8	305	.	25,9	2,2	433	.	36,7	2,5	24
3,9	
4,0	332	.	26,9	2,1	448	.	36,2	2,5	
4,4	360	8,3	27,0	2,2	463	3,5	34,8	2,4	
4,4	379	5,3	28,3	2,3	453	-2,2	33,8	2,3	
4,3	435	14,7	31,1	2,4	444	-1,9	31,8	2,3	
4,3	481	10,6	32,5	2,4	481	8,3	32,5	2,4	
3,9	504	4,8	34,3	2,5	480	-0,2	32,7	2,3	
4,0	521	3,4	34,4	2,5	499	3,9	32,9	2,4	
3,9	521	0,1	35,4	2,5	452	-9,5	30,7	2,2	
38,1	5 348	.	31,8	37,9	7 092	.	42,1	40,3	25
37,3	
36,4	5 960	.	34,2	38,5	7 349	.	42,1	40,7	
37,5	6 205	4,1	34,1	38,2	7 719	5,0	42,4	40,8	
38,0	6 284	1,3	33,7	38,2	7 895	2,3	42,4	40,8	
39,0	6 861	9,2	34,9	38,1	8 160	3,4	41,5	41,4	
38,9	7 387	7,7	35,8	37,5	8 534	4,6	41,3	41,9	
39,2	7 596	2,8	36,1	37,5	8 640	1,3	41,1	41,7	
39,5	7 840	3,2	36,4	37,8	8 766	1,5	40,7	41,7	
39,5	7 897	0,7	36,7	37,7	8 605	-1,8	40,0	41,4	

Noch: 3. Bruttowertschöpfung zu Herstellungspreisen in den Dienstleistungsbereichen
1996 bis 2005 nach Kreisfreien Städten und Landkreisen

Lfd. Nr.	Kreisfreie Stadt Landkreis Regierungsbezirk Land	Jahr	Insgesamt	Veränderung	Anteil an Bruttowertschöpfung aller Wirtschaftsbereiche	Anteil am Land	Handel, Gastgewerbe und		
							absolut	Veränderung	Anteil am Dienstleistungsbereich
26	Leipzig, Stadt	1996	7 092	1,1	74,9	16,4	1 458	1,2	20,6
		1997	7 083	-0,1	76,1	16,1	1 452	-0,4	20,5
		1998	7 206	1,7	78,2	16,0	1 525	5,0	21,2
		1999	7 475	3,7	79,1	16,0	1 461	-4,2	19,5
		2000	7 823	4,7	81,6	16,5	1 649	12,9	21,1
		2001	8 252	5,5	83,3	16,6	1 685	2,1	20,4
		2002	8 604	4,3	83,7	16,5	1 731	2,7	20,1
		2003	8 705	1,2	83,0	16,4	1 738	0,4	20,0
		2004	8 812	1,2	82,2	16,2	1 781	2,5	20,2
		2005	8 971	1,8	81,5	16,5	1 828	2,6	20,4
27	Delitzsch	1996	1 255	7,0	60,5	2,9	494	5,2	39,3
		1997	1 323	5,4	63,2	3,0	532	7,7	40,2
		1998	1 373	3,8	65,9	3,1	601	13,1	43,8
		1999	1 388	1,1	66,1	3,0	565	-6,1	40,7
		2000	1 289	-7,1	64,4	2,7	454	-19,5	35,3
		2001	1 292	0,2	64,0	2,6	411	-9,6	31,8
		2002	1 345	4,2	67,5	2,6	412	0,4	30,6
		2003	1 370	1,8	69,4	2,6	412	0,0	30,1
		2004	1 390	1,4	68,0	2,6	426	3,3	30,6
		2005	1 369	-1,5	69,0	2,5	422	-1,0	30,8
28	Döbeln	1996	591	10,4	59,5	1,4	191	3,1	32,3
		1997	609	3,1	61,2	1,4	184	-3,6	30,2
		1998	636	4,5	62,3	1,4	187	1,6	29,4
		1999	674	5,9	63,6	1,4	193	3,3	28,6
		2000	663	-1,7	65,1	1,4	196	1,3	29,5
		2001	675	1,8	65,5	1,4	198	1,2	29,3
		2002	708	5,0	66,6	1,4	201	1,7	28,4
		2003	733	3,5	63,4	1,4	199	-1,1	27,1
		2004	752	2,7	62,4	1,4	201	0,9	26,7
		2005	748	-0,6	61,3	1,4	201	0,1	26,9
29	Leipziger Land	1996	1 126	3,6	53,0	2,6	350	1,5	31,1
		1997	1 151	2,2	53,6	2,6	339	-3,3	29,4
		1998	1 151	0,1	54,2	2,6	344	1,5	29,9
		1999	1 156	0,4	60,6	2,5	349	1,4	30,2
		2000	1 133	-2,0	63,3	2,4	345	-1,0	30,5
		2001	1 162	2,5	63,4	2,3	335	-3,0	28,8
		2002	1 216	4,6	61,8	2,3	332	-0,9	27,3
		2003	1 248	2,6	61,8	2,3	329	-0,8	26,4
		2004	1 273	2,0	62,0	2,3	339	3,0	26,7
		2005	1 259	-1,1	62,8	2,3	345	1,8	27,4
30	Muldentalkreis	1996	1 052	1,7	60,2	2,4	389	0,1	37,0
		1997	1 091	3,7	62,8	2,5	373	-4,1	34,2
		1998	1 135	4,1	64,8	2,5	373	0,1	32,9
		1999	1 217	7,2	66,1	2,6	394	5,5	32,4
		2000	1 241	2,0	69,1	2,6	392	-0,4	31,6
		2001	1 347	8,5	72,1	2,7	425	8,3	31,5
		2002	1 406	4,4	72,9	2,7	432	1,6	30,7
		2003	1 478	5,1	74,5	2,8	442	2,5	29,9
		2004	1 484	0,4	73,7	2,7	459	3,7	30,9
		2005	1 505	1,4	75,1	2,8	467	1,9	31,1

Abweichungen in den Summen durch Runden der Zahlen

Davon									Lfd. Nr.
Verkehr	Finanzierung, Vermietung und Unternehmensdienstleister				Öffentliche und private Dienstleister				
Anteil am Land	absolut	Verän- derung	Anteil am Dienst- leistungs- bereich	Anteil am Land	absolut	Verän- derung	Anteil am Dienst- leistungs- bereich	Anteil am Land	
	Mill. €		%		Mill. €		%		
12,6	2 761	.	38,9	19,6	2 873	.	40,5	16,3	26
13,0	
13,4	2 756	.	38,2	17,8	2 925	.	40,6	16,2	
12,8	2 936	6,6	39,3	18,1	3 078	5,2	41,2	16,3	
14,1	3 011	2,6	38,5	18,3	3 162	2,7	40,4	16,4	
14,1	3 388	12,5	41,0	18,8	3 180	0,6	38,5	16,1	
14,2	3 665	8,2	42,6	18,6	3 209	0,9	37,3	15,8	
14,2	3 680	0,4	42,3	18,2	3 287	2,4	37,8	15,9	
14,2	3 702	0,6	42,0	17,8	3 329	1,3	37,8	15,8	
14,4	3 783	2,2	42,2	18,1	3 361	1,0	37,5	16,2	
4,3	343	.	27,3	2,4	418	.	33,3	2,4	27
4,8	
5,3	398	.	29,0	2,6	374	.	27,2	2,1	
4,9	430	8,0	31,0	2,6	394	5,3	28,4	2,1	
3,9	440	2,4	34,1	2,7	395	0,2	30,6	2,0	
3,4	467	6,1	36,1	2,6	414	5,0	32,1	2,1	
3,4	480	2,8	35,7	2,4	453	9,4	33,7	2,2	
3,4	486	1,2	35,4	2,4	472	4,2	34,5	2,3	
3,4	483	-0,6	34,7	2,3	481	1,9	34,6	2,3	
3,3	473	-2,0	34,6	2,3	474	-1,4	34,7	2,3	
1,7	175	.	29,6	1,2	225	.	38,1	1,3	28
1,6	
1,6	213	.	33,4	1,4	237	.	37,3	1,3	
1,7	226	6,4	33,5	1,4	255	7,6	37,8	1,3	
1,7	226	-0,1	34,1	1,4	241	-5,4	36,4	1,2	
1,7	235	4,3	34,9	1,3	242	0,1	35,8	1,2	
1,6	260	10,3	36,6	1,3	248	2,5	35,0	1,2	
1,6	282	8,7	38,5	1,4	252	1,7	34,4	1,2	
1,6	293	3,6	38,9	1,4	259	3,0	34,5	1,2	
1,6	299	2,3	40,0	1,4	248	-4,6	33,1	1,2	
3,0	340	.	30,2	2,4	435	.	38,7	2,5	29
3,0	
3,0	388	.	33,7	2,5	420	.	36,4	2,3	
3,0	411	5,8	35,5	2,5	397	-5,4	34,3	2,1	
3,0	399	-2,8	35,2	2,4	389	-2,0	34,3	2,0	
2,8	425	6,5	36,6	2,4	402	3,4	34,6	2,0	
2,7	455	7,1	37,5	2,3	428	6,5	35,2	2,1	
2,7	471	3,4	37,7	2,3	447	4,4	35,9	2,2	
2,7	469	-0,4	36,8	2,3	465	3,8	36,5	2,2	
2,7	468	-0,3	37,1	2,2	446	-3,9	35,4	2,1	
3,4	284	.	27,0	2,0	379	.	36,0	2,2	30
3,3	
3,3	353	.	31,1	2,3	409	.	36,0	2,3	
3,4	385	9,2	31,6	2,4	438	7,2	36,0	2,3	
3,4	384	-0,2	31,0	2,3	465	6,0	37,4	2,4	
3,6	454	18,1	33,7	2,5	468	0,8	34,8	2,4	
3,5	506	11,5	36,0	2,6	469	0,1	33,3	2,3	
3,6	563	11,2	38,1	2,8	473	1,0	32,0	2,3	
3,7	536	-4,8	36,1	2,6	489	3,4	33,0	2,3	
3,7	584	9,1	38,8	2,8	453	-7,4	30,1	2,2	

Noch: 3. Bruttowertschöpfung zu Herstellungspreisen in den Dienstleistungsbereichen
1996 bis 2005 nach Kreisfreien Städten und Landkreisen

Lfd. Nr.	Kreisfreie Stadt Landkreis Regierungsbezirk Land	Jahr	Insgesamt	Veränderung	Anteil an Bruttowertschöpfung aller Wirtschaftsbereiche	Anteil am Land	Handel, Gastgewerbe und		
							absolut	Veränderung	Anteil am Dienstleistungsbereich
31	Torgau-Oschatz	1996	763	8,8	58,5	1,8	270	6,1	35,4
		1997	788	3,2	60,4	1,8	256	-5,0	32,5
		1998	806	2,2	63,4	1,8	256	-0,0	31,8
		1999	872	8,2	64,0	1,9	270	5,3	31,0
		2000	896	2,7	65,7	1,9	266	-1,5	29,7
		2001	966	7,8	68,2	1,9	279	5,0	28,9
		2002	1 009	4,4	69,3	1,9	293	4,8	29,0
		2003	1 046	3,7	69,8	2,0	303	3,6	29,0
		2004	1 061	1,5	70,0	2,0	303	0,0	28,6
		2005	1 077	1,5	71,7	2,0	309	1,8	28,7
32	Regierungsbezirk Leipzig	1996	11 879	2,9	67,1	27,5	3 152	2,2	26,5
		1997	12 045	1,4	68,5	27,4	3 136	-0,5	26,0
		1998	12 308	2,2	70,4	27,4	3 287	4,8	26,7
		1999	12 783	3,9	72,2	27,4	3 231	-1,7	25,3
		2000	13 045	2,0	74,3	27,5	3 303	2,2	25,3
		2001	13 694	5,0	75,8	27,6	3 332	0,9	24,3
		2002	14 289	4,3	76,5	27,4	3 400	2,0	23,8
		2003	14 580	2,0	76,3	27,4	3 424	0,7	23,5
		2004	14 772	1,3	75,5	27,2	3 509	2,5	23,8
		2005	14 929	1,1	75,7	27,4	3 571	1,8	23,9
33	Sachsen	1996	43 228	3,9	65,8	100	11 534	1,6	26,7
		1997	43 990	1,8	66,6	100	11 163	-3,2	25,4
		1998	44 903	2,1	67,3	100	11 359	1,8	25,3
		1999	46 618	3,8	68,6	100	11 438	0,7	24,5
		2000	47 471	1,8	69,7	100	11 700	2,3	24,6
		2001	49 696	4,7	70,6	100	11 943	2,1	24,0
		2002	52 224	5,1	71,2	100	12 191	2,1	23,3
		2003	53 214	1,9	71,1	100	12 262	0,6	23,0
		2004	54 329	2,1	70,4	100	12 523	2,1	23,1
		2005	54 435	0,2	70,8	100	12 728	1,6	23,4
34	Nachrichtlich: Kreisfreie Städte	1996	21 283	2,4	72,8	49,2	4 907	1,8	23,1
		1997	21 383	0,5	73,0	48,6	4 675	-4,7	21,9
		1998	21 643	1,2	73,0	48,2	4 674	-0,0	21,6
		1999	22 373	3,4	74,3	48,0	4 529	-3,1	20,2
		2000	23 056	3,1	76,0	48,6	4 803	6,1	20,8
		2001	24 179	4,9	76,1	48,7	4 903	2,1	20,3
		2002	25 284	4,6	76,0	48,4	5 002	2,0	19,8
		2003	25 693	1,6	74,9	48,3	5 044	0,8	19,6
		2004	26 162	1,8	74,2	48,2	5 099	1,1	19,5
		2005	26 347	0,7	74,8	48,4	5 255	3,1	19,9
35	Landkreise	1996	21 945	5,4	60,2	50,8	6 627	1,4	30,2
		1997	22 607	3,0	61,4	51,4	6 487	-2,1	28,7
		1998	23 261	2,9	62,7	51,8	6 685	3,0	28,7
		1999	24 245	4,2	64,1	52,0	6 909	3,4	28,5
		2000	24 415	0,7	64,6	51,4	6 896	-0,2	28,2
		2001	25 517	4,5	66,1	51,3	7 040	2,1	27,6
		2002	26 939	5,6	67,1	51,6	7 189	2,1	26,7
		2003	27 521	2,2	67,9	51,7	7 218	0,4	26,2
		2004	28 167	2,3	67,2	51,8	7 424	2,9	26,4
		2005	28 088	-0,3	67,5	51,6	7 473	0,7	26,6

Abweichungen in den Summen durch Runden der Zahlen

Davon									Lfd. Nr.
Verkehr	Finanzierung, Vermietung und Unternehmensdienstleister				Öffentliche und private Dienstleister				
Anteil am Land	absolut	Verän- derung	Anteil am Dienst- leistungs- bereich	Anteil am Land	absolut	Verän- derung	Anteil am Dienst- leistungs- bereich	Anteil am Land	
	Mill. €		%		Mill. €		%		
2,3	180	.	23,5	1,3	314	.	41,1	1,8	31
2,3	
2,3	221	.	27,4	1,4	328	.	40,8	1,8	
2,4	247	11,9	28,3	1,5	355	8,1	40,7	1,9	
2,3	257	4,1	28,7	1,6	373	5,0	41,6	1,9	
2,3	289	12,2	29,9	1,6	398	6,8	41,2	2,0	
2,4	326	13,0	32,4	1,7	390	-2,1	38,6	1,9	
2,5	341	4,4	32,6	1,7	402	3,3	38,5	1,9	
2,4	345	1,3	32,5	1,7	413	2,7	38,9	2,0	
2,4	374	8,3	34,7	1,8	394	-4,5	36,6	1,9	
27,3	4 083	.	34,4	29,0	4 644	.	39,1	26,4	32
28,1	
28,9	4 328	.	35,2	27,9	4 693	.	38,1	26,0	
28,2	4 635	7,1	36,3	28,5	4 917	4,8	38,5	26,0	
28,2	4 717	1,8	36,2	28,7	5 024	2,2	38,5	26,0	
27,9	5 258	11,5	38,4	29,2	5 104	1,6	37,3	25,9	
27,9	5 692	8,3	39,8	28,9	5 196	1,8	36,4	25,5	
27,9	5 822	2,3	39,9	28,8	5 334	2,6	36,6	25,8	
28,0	5 827	0,1	39,4	28,1	5 436	1,9	36,8	25,8	
28,1	5 981	2,7	40,1	28,6	5 376	-1,1	36,0	25,9	
100	14 092	9,3	32,6	100	17 602	1,5	40,7	100	33
100	14 971	6,2	34,0	100	17 856	1,4	40,6	100	
100	15 488	3,5	34,5	100	18 057	1,1	40,2	100	
100	16 260	5,0	34,9	100	18 919	4,8	40,6	100	
100	16 441	1,1	34,6	100	19 330	2,2	40,7	100	
100	18 028	9,7	36,3	100	19 724	2,0	39,7	100	
100	19 677	9,1	37,7	100	20 355	3,2	39,0	100	
100	20 243	2,9	38,0	100	20 710	1,7	38,9	100	
100	20 765	2,6	38,2	100	21 041	1,6	38,7	100	
100	20 939	0,8	38,5	100	20 768	-1,3	38,2	100	
42,5	7 794	.	36,6	55,3	8 582	.	40,3	48,8	34
41,9	
41,2	8 101	.	37,4	52,3	8 867	.	41,0	49,1	
39,6	8 512	5,1	38,0	52,4	9 331	5,2	41,7	49,3	
41,1	8 598	1,0	37,3	52,3	9 654	3,5	41,9	49,9	
41,1	9 358	8,8	38,7	51,9	9 918	2,7	41,0	50,3	
41,0	10 108	8,0	40,0	51,4	10 174	2,6	40,2	50,0	
41,1	10 286	1,8	40,0	50,8	10 363	1,9	40,3	50,0	
40,7	10 461	1,7	40,0	50,4	10 603	2,3	40,5	50,4	
41,3	10 608	1,4	40,3	50,7	10 484	-1,1	39,8	50,5	
57,5	6 298	.	28,7	44,7	9 020	.	41,1	51,2	35
58,1	
58,8	7 386	.	31,8	47,7	9 190	.	39,5	50,9	
60,4	7 748	4,9	32,0	47,6	9 588	4,3	39,5	50,7	
58,9	7 843	1,2	32,1	47,7	9 675	0,9	39,6	50,1	
58,9	8 671	10,5	34,0	48,1	9 806	1,4	38,4	49,7	
59,0	9 569	10,4	35,5	48,6	10 181	3,8	37,8	50,0	
58,9	9 956	4,1	36,2	49,2	10 347	1,6	37,6	50,0	
59,3	10 304	3,5	36,6	49,6	10 439	0,9	37,1	49,6	
58,7	10 330	0,3	36,8	49,3	10 284	-1,5	36,6	49,5	

4. Bruttoinlandsprodukt zu Marktpreisen je Erwerbstätigen 1996 bis 2005 nach Kreisfreien Städten und Landkreisen

Kreisfreie Stadt Landkreis Regierungsbezirk Land	Jahr	€	Veränderung in %	2000 = 100	Land = 100
Chemnitz, Stadt	1996	37 466	9,6	98,4	103,5
	1997	38 277	2,2	100,5	103,7
	1998	38 327	0,1	100,7	102,6
	1999	38 352	0,1	100,7	100,7
	2000	38 072	-0,7	100	99,2
	2001	39 498	3,7	103,7	98,1
	2002	41 212	4,3	108,2	97,1
	2003	42 139	2,2	110,7	96,9
	2004	42 746	1,4	112,3	95,9
	2005	43 611	2,0	114,5	96,9
Plauen, Stadt	1996	34 878	1,3	90,2	96,3
	1997	38 303	9,8	99,1	103,7
	1998	40 998	7,0	106,1	109,8
	1999	36 886	-10,0	95,4	96,9
	2000	38 654	4,8	100	100,7
	2001	39 372	1,9	101,9	97,8
	2002	41 946	6,5	108,5	98,8
	2003	43 211	3,0	111,8	99,3
	2004	43 749	1,2	113,2	98,1
	2005	44 116	0,8	114,1	98,1
Zwickau, Stadt	1996	36 819	9,0	90,3	101,7
	1997	40 807	10,8	100,1	110,5
	1998	44 236	8,4	108,5	118,5
	1999	42 221	-4,6	103,6	110,9
	2000	40 770	-3,4	100	106,2
	2001	44 309	8,7	108,7	110,1
	2002	43 360	-2,1	106,4	102,1
	2003	43 983	1,4	107,9	101,1
	2004	43 713	-0,6	107,2	98,1
	2005	44 214	1,1	108,4	98,3
Annaberg	1996	30 639	5,4	92,3	84,6
	1997	30 796	0,5	92,8	83,4
	1998	31 456	2,1	94,8	84,2
	1999	33 089	5,2	99,7	86,9
	2000	33 182	0,3	100	86,5
	2001	32 655	-1,6	98,4	81,1
	2002	36 278	11,1	109,3	85,5
	2003	37 986	4,7	114,5	87,3
	2004	41 059	8,1	123,7	92,1
	2005	41 299	0,6	124,5	91,8
Chemnitzer Land	1996	37 758	6,2	91,7	104,3
	1997	39 120	3,6	95,0	106,0
	1998	40 552	3,7	98,4	108,6
	1999	40 683	0,3	98,8	106,8
	2000	41 191	1,2	100	107,3
	2001	43 000	4,4	104,4	106,8
	2002	45 100	4,9	109,5	106,2
	2003	46 512	3,1	112,9	106,9
	2004	49 526	6,5	120,2	111,1
	2005	49 550	0,0	120,3	110,1

Noch: 4. Bruttoinlandsprodukt zu Marktpreisen je Erwerbstätigen 1996 bis 2005
nach Kreisfreien Städten und Landkreisen

Kreisfreie Stadt Landkreis Regierungsbezirk Land	Jahr	€	Veränderung in %	2000 = 100	Land = 100
Freiberg	1996	33 902	3,9	86,6	93,6
	1997	34 392	1,4	87,8	93,2
	1998	35 366	2,8	90,3	94,7
	1999	37 945	7,3	96,9	99,6
	2000	39 151	3,2	100	102,0
	2001	40 265	2,8	102,8	100,0
	2002	43 098	7,0	110,1	101,5
	2003	43 522	1,0	111,2	100,0
	2004	45 286	4,1	115,7	101,6
	2005	46 923	3,6	119,9	104,3
Vogtlandkreis	1996	32 742	7,5	88,0	90,4
	1997	33 826	3,3	91,0	91,6
	1998	33 443	-1,1	89,9	89,6
	1999	34 316	2,6	92,3	90,1
	2000	37 186	8,4	100	96,9
	2001	37 456	0,7	100,7	93,0
	2002	39 431	5,3	106,0	92,9
	2003	40 543	2,8	109,0	93,2
	2004	42 159	4,0	113,4	94,6
	2005	40 857	-3,1	109,9	90,8
Mittlerer Erzgebirgskreis	1996	29 207	9,6	88,1	80,6
	1997	29 697	1,7	89,6	80,4
	1998	30 271	1,9	91,3	81,1
	1999	30 255	-0,1	91,3	79,4
	2000	33 147	9,6	100	86,4
	2001	34 341	3,6	103,6	85,3
	2002	36 316	5,8	109,6	85,6
	2003	36 287	-0,1	109,5	83,4
	2004	36 176	-0,3	109,1	81,2
	2005	37 372	3,3	112,7	83,1
Mittweida	1996	35 521	7,8	91,4	98,1
	1997	36 346	2,3	93,5	98,4
	1998	36 537	0,5	94,0	97,8
	1999	37 556	2,8	96,6	98,6
	2000	38 884	3,5	100	101,3
	2001	41 586	6,9	106,9	103,3
	2002	44 390	6,7	114,2	104,6
	2003	45 615	2,8	117,3	104,8
	2004	46 202	1,3	118,8	103,6
	2005	47 512	2,8	122,2	105,6
Stollberg	1996	33 493	6,2	93,3	92,5
	1997	33 621	0,4	93,7	91,1
	1998	33 991	1,1	94,7	91,0
	1999	35 002	3,0	97,5	91,9
	2000	35 882	2,5	100	93,5
	2001	38 838	8,2	108,2	96,5
	2002	41 690	7,3	116,2	98,2
	2003	43 739	4,9	121,9	100,5
	2004	44 888	2,6	125,1	100,7
	2005	44 568	-0,7	124,2	99,1

Noch: 4. Bruttoinlandsprodukt zu Marktpreisen je Erwerbstätigen 1996 bis 2005
nach Kreisfreien Städten und Landkreisen

Kreisfreie Stadt Landkreis Regierungsbezirk Land	Jahr	€	Veränderung in %	2000 = 100	Land = 100
Aue-Schwarzenberg	1996	34 197	7,1	94,0	94,4
	1997	34 603	1,2	95,2	93,7
	1998	34 604	0,0	95,2	92,7
	1999	35 371	2,2	97,3	92,9
	2000	36 363	2,8	100	94,8
	2001	37 920	4,3	104,3	94,2
	2002	40 528	6,9	111,5	95,5
	2003	39 594	-2,3	108,9	91,0
	2004	40 201	1,5	110,6	90,2
	2005	41 215	2,5	113,3	91,6
Zwickauer Land	1996	34 548	1,5	95,0	95,4
	1997	34 541	-0,0	94,9	93,6
	1998	34 972	1,2	96,1	93,7
	1999	36 601	4,7	100,6	96,1
	2000	36 381	-0,6	100	94,8
	2001	37 143	2,1	102,1	92,3
	2002	38 895	4,7	106,9	91,6
	2003	40 217	3,4	110,5	92,4
	2004	41 365	2,9	113,7	92,8
	2005	40 913	-1,1	112,5	90,9
Regierungsbezirk Chemnitz	1996	34 930	6,8	92,3	96,4
	1997	36 020	3,1	95,2	97,6
	1998	36 795	2,2	97,3	98,5
	1999	37 092	0,8	98,1	97,4
	2000	37 824	2,0	100	98,6
	2001	39 316	3,9	103,9	97,7
	2002	41 279	5,0	109,1	97,2
	2003	42 160	2,1	111,5	96,9
	2004	43 246	2,6	114,3	97,0
	2005	43 722	1,1	115,6	97,2
Dresden, Stadt	1996	37 088	4,2	91,0	102,4
	1997	38 191	3,0	93,7	103,4
	1998	38 819	1,6	95,2	104,0
	1999	40 535	4,4	99,4	106,4
	2000	40 774	0,6	100	106,2
	2001	43 159	5,8	105,8	107,2
	2002	46 414	7,5	113,8	109,3
	2003	48 985	5,5	120,1	112,6
	2004	51 349	4,8	125,9	115,2
	2005	50 212	-2,2	123,1	111,6
Görlitz, Stadt	1996	36 724	-5,4	99,4	101,4
	1997	35 386	-3,6	95,8	95,8
	1998	36 563	3,3	99,0	97,9
	1999	38 588	5,5	104,4	101,3
	2000	36 946	-4,3	100	96,3
	2001	37 519	1,6	101,6	93,2
	2002	40 367	7,6	109,3	95,1
	2003	42 078	4,2	113,9	96,7
	2004	39 925	-5,1	108,1	89,6
	2005	40 400	1,2	109,3	89,8

Noch: 4. Bruttoinlandsprodukt zu Marktpreisen je Erwerbstätigen 1996 bis 2005
nach Kreisfreien Städten und Landkreisen

Kreisfreie Stadt Landkreis Regierungsbezirk Land	Jahr	€	Veränderung in %	2000 = 100	Land = 100
Hoyerswerda, Stadt	1996	35 679	-4,7	97,4	98,5
	1997	35 140	-1,5	95,9	95,2
	1998	35 844	2,0	97,8	96,0
	1999	38 756	8,1	105,8	101,8
	2000	36 632	-5,5	100	95,5
	2001	39 403	7,6	107,6	97,9
	2002	43 599	10,6	119,0	102,7
	2003	45 006	3,2	122,9	103,4
	2004	39 354	-12,6	107,4	88,3
	2005	39 296	-0,1	107,3	87,4
Bautzen	1996	34 001	3,1	94,5	93,9
	1997	34 876	2,6	97,0	94,5
	1998	34 617	-0,7	96,3	92,7
	1999	36 193	4,6	100,6	95,0
	2000	35 964	-0,6	100	93,7
	2001	38 209	6,2	106,2	94,9
	2002	39 566	3,6	110,0	93,2
	2003	40 625	2,7	113,0	93,4
	2004	42 167	3,8	117,2	94,6
	2005	43 557	3,3	121,1	96,8
Meißen	1996	38 467	9,7	99,7	106,2
	1997	39 074	1,6	101,3	105,8
	1998	38 873	-0,5	100,8	104,1
	1999	39 679	2,1	102,9	104,2
	2000	38 576	-2,8	100	100,5
	2001	41 036	6,4	106,4	101,9
	2002	43 208	5,3	112,0	101,8
	2003	43 689	1,1	113,3	100,4
	2004	45 554	4,3	118,1	102,2
	2005	45 451	-0,2	117,8	101,0
Niederschlesischer Oberlausitzkreis	1996	39 635	-2,9	114,6	109,4
	1997	37 892	-4,4	109,6	102,6
	1998	36 641	-3,3	105,9	98,1
	1999	36 576	-0,2	105,8	96,0
	2000	34 584	-5,4	100	90,1
	2001	37 800	9,3	109,3	93,9
	2002	43 544	15,2	125,9	102,6
	2003	43 010	-1,2	124,4	98,9
	2004	46 780	8,8	135,3	104,9
	2005	46 198	-1,2	133,6	102,7
Riesa-Großenhain	1996	33 492	0,8	80,2	92,5
	1997	34 141	1,9	81,8	92,5
	1998	35 406	3,7	84,8	94,8
	1999	36 867	4,1	88,3	96,8
	2000	41 748	13,2	100	108,8
	2001	43 856	5,0	105,0	108,9
	2002	45 125	2,9	108,1	106,3
	2003	43 388	-3,8	103,9	99,7
	2004	44 572	2,7	106,8	100,0
	2005	45 960	3,1	110,1	102,2

Noch: 4. Bruttoinlandsprodukt zu Marktpreisen je Erwerbstätigen 1996 bis 2005
nach Kreisfreien Städten und Landkreisen

Kreisfreie Stadt Landkreis Regierungsbezirk Land	Jahr	€	Veränderung in %	2000 = 100	Land = 100
Löbau-Zittau	1996	31 392	-3,4	94,1	86,7
	1997	31 771	1,2	95,2	86,1
	1998	31 477	-0,9	94,3	84,3
	1999	33 175	5,4	99,4	87,1
	2000	33 367	0,6	100	86,9
	2001	35 791	7,3	107,3	88,9
	2002	37 884	5,8	113,5	89,2
	2003	38 976	2,9	116,8	89,6
	2004	39 940	2,5	119,7	89,6
	2005	40 860	2,3	122,5	90,8
Sächsische Schweiz	1996	33 439	-1,4	97,9	92,3
	1997	33 413	-0,1	97,8	90,5
	1998	34 371	2,9	100,7	92,0
	1999	34 361	-0,0	100,6	90,2
	2000	34 148	-0,6	100	89,0
	2001	35 236	3,2	103,2	87,5
	2002	37 518	6,5	109,9	88,4
	2003	37 932	1,1	111,1	87,2
	2004	39 513	4,2	115,7	88,6
	2005	39 919	1,0	116,9	88,7
Weißeritzkreis	1996	32 054	-1,6	91,1	88,5
	1997	32 487	1,4	92,3	88,0
	1998	33 223	2,3	94,4	89,0
	1999	34 038	2,5	96,7	89,4
	2000	35 194	3,4	100	91,7
	2001	38 340	8,9	108,9	95,2
	2002	40 619	5,9	115,4	95,7
	2003	41 290	1,7	117,3	94,9
	2004	40 972	-0,8	116,4	91,9
	2005	39 987	-2,4	113,6	88,9
Kamenz	1996	36 068	-3,5	86,9	99,6
	1997	37 273	3,3	89,9	101,0
	1998	38 737	3,9	93,4	103,7
	1999	38 676	-0,2	93,2	101,6
	2000	41 483	7,3	100	108,1
	2001	42 846	3,3	103,3	106,4
	2002	44 083	2,9	106,3	103,9
	2003	45 449	3,1	109,6	104,5
	2004	45 766	0,7	110,3	102,7
	2005	48 532	6,0	117,0	107,9
Regierungsbezirk Dresden	1996	35 671	1,4	93,0	98,5
	1997	36 206	1,5	94,4	98,1
	1998	36 690	1,3	95,7	98,3
	1999	37 934	3,4	98,9	99,6
	2000	38 340	1,1	100	99,9
	2001	40 615	5,9	105,9	100,9
	2002	43 267	6,5	112,9	101,9
	2003	44 611	3,1	116,4	102,5
	2004	46 036	3,2	120,1	103,3
	2005	46 058	0,0	120,1	102,4

Noch: 4. Bruttoinlandsprodukt zu Marktpreisen je Erwerbstätigen 1996 bis 2005
nach Kreisfreien Städten und Landkreisen

Kreisfreie Stadt Landkreis Regierungsbezirk Land	Jahr	€	Veränderung in %	2000 = 100	Land = 100
Leipzig, Stadt	1996	39 531	1,1	101,2	109,2
	1997	39 927	1,0	102,3	108,1
	1998	38 959	-2,4	99,8	104,3
	1999	39 968	2,6	102,4	104,9
	2000	39 045	-2,3	100	101,7
	2001	40 415	3,5	103,5	100,4
	2002	42 043	4,0	107,7	99,0
	2003	42 485	1,1	108,8	97,6
	2004	43 101	1,4	110,4	96,7
	2005	44 276	2,7	113,4	98,4
Delitzsch	1996	40 075	10,6	95,8	110,7
	1997	41 046	2,4	98,1	111,2
	1998	41 816	1,9	100,0	112,0
	1999	42 134	0,8	100,7	110,6
	2000	41 833	-0,7	100	109,0
	2001	44 283	5,9	105,9	110,0
	2002	44 327	0,1	106,0	104,4
	2003	44 094	-0,5	105,4	101,3
	2004	45 051	2,2	107,7	101,1
	2005	44 546	-1,1	106,5	99,0
Döbeln	1996	37 048	12,5	97,6	102,3
	1997	36 683	-1,0	96,6	99,4
	1998	37 627	2,6	99,1	100,8
	1999	38 982	3,6	102,7	102,4
	2000	37 971	-2,6	100	98,9
	2001	39 217	3,3	103,3	97,4
	2002	41 003	4,6	108,0	96,6
	2003	44 962	9,7	118,4	103,3
	2004	46 592	3,6	122,7	104,5
	2005	48 592	4,3	128,0	108,0
Leipziger Land	1996	38 566	9,5	101,2	106,5
	1997	39 632	2,8	104,0	107,3
	1998	40 350	1,8	105,9	108,1
	1999	36 905	-8,5	96,9	96,9
	2000	38 100	3,2	100	99,3
	2001	41 134	8,0	108,0	102,2
	2002	44 633	8,5	117,1	105,1
	2003	46 307	3,8	121,5	106,4
	2004	46 521	0,5	122,1	104,4
	2005	46 719	0,4	122,6	103,9
Muldentalkreis	1996	38 232	-3,5	94,7	105,6
	1997	38 226	-0,0	94,7	103,5
	1998	39 512	3,4	97,9	105,8
	1999	41 009	3,8	101,6	107,7
	2000	40 356	-1,6	100	105,2
	2001	43 037	6,6	106,6	106,9
	2002	45 396	5,5	112,5	106,9
	2003	46 758	3,0	115,9	107,5
	2004	46 659	-0,2	115,6	104,7
	2005	48 016	2,9	119,0	106,7

Noch: 4. Bruttoinlandsprodukt zu Marktpreisen je Erwerbstätigen 1996 bis 2005
nach Kreisfreien Städten und Landkreisen

Kreisfreie Stadt Landkreis Regierungsbezirk Land	Jahr	€	Veränderung in %	2000 = 100	Land = 100
Torgau-Oschatz	1996	35 598	8,1	94,1	98,3
	1997	35 925	0,9	94,9	97,3
	1998	35 700	-0,6	94,3	95,6
	1999	38 023	6,5	100,5	99,8
	2000	37 847	-0,5	100	98,6
	2001	39 826	5,2	105,2	98,9
	2002	42 165	5,9	111,4	99,3
	2003	43 466	3,1	114,8	99,9
	2004	42 821	-1,5	113,1	96,1
	2005	43 356	1,2	114,6	96,4
Regierungsbezirk Leipzig	1996	38 883	3,8	99,2	107,4
	1997	39 325	1,1	100,3	106,5
	1998	39 156	-0,4	99,9	104,9
	1999	39 744	1,5	101,4	104,4
	2000	39 214	-1,3	100	102,2
	2001	41 027	4,6	104,6	101,9
	2002	42 814	4,4	109,2	100,9
	2003	43 667	2,0	111,4	100,4
	2004	44 170	1,2	112,6	99,1
	2005	45 075	2,0	114,9	100,2
Sachsen	1996	36 216	3,9	94,4	100
	1997	36 920	1,9	96,2	100
	1998	37 343	1,1	97,3	100
	1999	38 085	2,0	99,2	100
	2000	38 377	0,8	100	100
	2001	40 258	4,9	104,9	100
	2002	42 448	5,4	110,6	100
	2003	43 508	2,5	113,4	100
	2004	44 579	2,5	116,2	100
	2005	44 986	0,9	117,2	100
Nachrichtlich:					
Kreisfreie Städte	1996	37 741	3,8	95,7	104,2
	1997	38 753	2,7	98,3	105,0
	1998	39 150	1,0	99,3	104,8
	1999	39 830	1,7	101,0	104,6
	2000	39 437	-1,0	100	102,8
	2001	41 327	4,8	104,8	102,7
	2002	43 457	5,2	110,2	102,4
	2003	44 817	3,1	113,6	103,0
	2004	45 737	2,1	116,0	102,6
	2005	45 958	0,5	116,5	102,2
Landkreise	1996	35 081	4,1	93,4	96,9
	1997	35 581	1,4	94,7	96,4
	1998	36 016	1,2	95,9	96,4
	1999	36 801	2,2	98,0	96,6
	2000	37 566	2,1	100	97,9
	2001	39 420	4,9	104,9	97,9
	2002	41 647	5,6	110,9	98,1
	2003	42 460	2,0	113,0	97,6
	2004	43 649	2,8	116,2	97,9
	2005	44 196	1,3	117,6	98,2

5. Bruttoinlandsprodukt zu Marktpreisen je Einwohner 1996 bis 2005 nach Kreisfreien Städten und Landkreisen

Kreisfreie Stadt Landkreis Regierungsbezirk Land	Jahr	€	Veränderung in %	2000 = 100	Land = 100
Chemnitz, Stadt	1996	20 505	4,2	93,5	128,7
	1997	20 694	0,9	94,3	128,6
	1998	20 892	1,0	95,2	127,6
	1999	21 716	3,9	99,0	128,7
	2000	21 940	1,0	100	128,8
	2001	22 858	4,2	104,2	128,9
	2002	23 868	4,4	108,8	128,1
	2003	24 307	1,8	110,8	126,8
	2004	24 983	2,8	113,9	126,0
	2005	25 348	1,5	115,5	127,5
Plauen, Stadt	1996	18 526	1,4	96,2	116,3
	1997	19 356	4,5	100,5	120,3
	1998	20 571	6,3	106,9	125,7
	1999	18 927	-8,0	98,3	112,2
	2000	19 251	1,7	100	113,0
	2001	19 010	-1,3	98,7	107,2
	2002	19 978	5,1	103,8	107,2
	2003	20 565	2,9	106,8	107,3
	2004	21 518	4,6	111,8	108,5
	2005	21 599	0,4	112,2	108,7
Zwickau, Stadt	1996	20 658	5,8	77,8	129,6
	1997	23 097	11,8	86,9	143,6
	1998	28 010	21,3	105,4	171,1
	1999	26 773	-4,4	100,8	158,7
	2000	26 568	-0,8	100	156,0
	2001	29 167	9,8	109,8	164,5
	2002	28 270	-3,1	106,4	151,7
	2003	28 518	0,9	107,3	148,8
	2004	28 815	1,0	108,5	145,3
	2005	28 533	-1,0	107,4	143,6
Annaberg	1996	12 033	5,3	85,3	75,5
	1997	12 463	3,6	88,4	77,5
	1998	12 956	4,0	91,9	79,1
	1999	13 684	5,6	97,0	81,1
	2000	14 101	3,0	100	82,8
	2001	13 722	-2,7	97,3	77,4
	2002	15 211	10,9	107,9	81,6
	2003	15 897	4,5	112,7	82,9
	2004	17 262	8,6	122,4	87,0
	2005	17 446	1,1	123,7	87,8
Chemnitzer Land	1996	14 829	4,3	88,5	93,1
	1997	15 331	3,4	91,5	95,3
	1998	16 175	5,5	96,5	98,8
	1999	16 506	2,0	98,5	97,8
	2000	16 764	1,6	100	98,4
	2001	17 472	4,2	104,2	98,5
	2002	18 185	4,1	108,5	97,6
	2003	18 780	3,3	112,0	98,0
	2004	20 120	7,1	120,0	101,5
	2005	20 337	1,1	121,3	102,3

Noch: 5. Bruttoinlandsprodukt zu Marktpreisen je Einwohner 1996 bis 2005
nach Kreisfreien Städten und Landkreisen

Kreisfreie Stadt Landkreis Regierungsbezirk Land	Jahr	€	Veränderung in %	2000 = 100	Land = 100
Freiberg	1996	13 424	3,9	88,8	84,2
	1997	13 499	0,6	89,3	83,9
	1998	13 703	1,5	90,7	83,7
	1999	14 676	7,1	97,1	87,0
	2000	15 115	3,0	100	88,7
	2001	15 352	1,6	101,6	86,6
	2002	16 463	7,2	108,9	88,4
	2003	16 940	2,9	112,1	88,4
	2004	17 890	5,6	118,4	90,2
	2005	18 609	4,0	123,1	93,6
Vogtlandkreis	1996	12 412	3,9	84,9	77,9
	1997	12 805	3,2	87,6	79,6
	1998	13 211	3,2	90,4	80,7
	1999	13 904	5,2	95,1	82,4
	2000	14 621	5,2	100	85,8
	2001	14 392	-1,6	98,4	81,2
	2002	15 117	5,0	103,4	81,1
	2003	15 373	1,7	105,1	80,2
	2004	16 001	4,1	109,4	80,7
	2005	15 434	-3,5	105,6	77,7
Mittlerer Erzgebirgskreis	1996	10 734	6,1	86,8	67,4
	1997	10 871	1,3	87,9	67,6
	1998	11 242	3,4	90,9	68,7
	1999	11 282	0,4	91,2	66,9
	2000	12 364	9,6	100	72,6
	2001	12 857	4,0	104,0	72,5
	2002	13 611	5,9	110,1	73,1
	2003	13 915	2,2	112,5	72,6
	2004	14 000	0,6	113,2	70,6
	2005	14 133	1,0	114,3	71,1
Mittweida	1996	12 807	3,0	91,8	80,4
	1997	12 886	0,6	92,4	80,1
	1998	13 077	1,5	93,8	79,9
	1999	13 536	3,5	97,0	80,2
	2000	13 948	3,0	100	81,9
	2001	14 871	6,6	106,6	83,9
	2002	15 851	6,6	113,6	85,1
	2003	16 278	2,7	116,7	84,9
	2004	16 868	3,6	120,9	85,1
	2005	17 284	2,5	123,9	87,0
Stollberg	1996	10 992	2,8	91,3	69,0
	1997	11 090	0,9	92,2	68,9
	1998	11 259	1,5	93,6	68,8
	1999	11 836	5,1	98,4	70,2
	2000	12 033	1,7	100	70,7
	2001	12 836	6,7	106,7	72,4
	2002	13 691	6,7	113,8	73,5
	2003	14 434	5,4	120,0	75,3
	2004	15 033	4,1	124,9	75,8
	2005	15 093	0,4	125,4	75,9

Noch: 5. Bruttoinlandsprodukt zu Marktpreisen je Einwohner 1996 bis 2005
nach Kreisfreien Städten und Landkreisen

Kreisfreie Stadt Landkreis Regierungsbezirk Land	Jahr	€	Veränderung in %	2000 = 100	Land = 100
Aue-Schwarzenberg	1996	12 371	7,4	92,6	77,6
	1997	12 537	1,3	93,8	77,9
	1998	12 736	1,6	95,3	77,8
	1999	13 311	4,5	99,6	78,9
	2000	13 363	0,4	100	78,5
	2001	13 867	3,8	103,8	78,2
	2002	14 806	6,8	110,8	79,5
	2003	14 565	-1,6	109,0	76,0
	2004	15 015	3,1	112,4	75,7
	2005	15 421	2,7	115,4	77,6
Zwickauer Land	1996	11 320	2,1	97,6	71,0
	1997	11 181	-1,2	96,4	69,5
	1998	11 146	-0,3	96,1	68,1
	1999	11 718	5,1	101,0	69,5
	2000	11 598	-1,0	100	68,1
	2001	11 606	0,1	100,1	65,5
	2002	12 147	4,7	104,7	65,2
	2003	12 553	3,3	108,2	65,5
	2004	12 894	2,7	111,2	65,0
	2005	12 501	-3,0	107,8	62,9
Regierungsbezirk Chemnitz	1996	14 623	4,0	89,9	91,8
	1997	14 967	2,4	92,0	93,0
	1998	15 566	4,0	95,7	95,1
	1999	15 955	2,5	98,1	94,6
	2000	16 262	1,9	100	95,5
	2001	16 793	3,3	103,3	94,7
	2002	17 583	4,7	108,1	94,4
	2003	17 974	2,2	110,5	93,8
	2004	18 661	3,8	114,8	94,1
	2005	18 785	0,7	115,5	94,5
Dresden, Stadt	1996	21 008	4,9	87,6	131,8
	1997	21 528	2,5	89,8	133,8
	1998	22 058	2,5	92,0	134,7
	1999	23 305	5,7	97,2	138,1
	2000	23 979	2,9	100	140,8
	2001	25 736	7,3	107,3	145,1
	2002	27 774	7,9	115,8	149,1
	2003	29 341	5,6	122,4	153,1
	2004	30 618	4,4	127,7	154,4
	2005	29 668	-3,1	123,7	149,3
Görlitz, Stadt	1996	17 786	3,8	109,5	111,6
	1997	16 868	-5,2	103,8	104,9
	1998	16 516	-2,1	101,7	100,9
	1999	17 443	5,6	107,4	103,4
	2000	16 244	-6,9	100	95,4
	2001	15 987	-1,6	98,4	90,2
	2002	17 225	7,7	106,0	92,4
	2003	18 355	6,6	113,0	95,8
	2004	17 792	-3,1	109,5	89,7
	2005	17 814	0,1	109,7	89,6

Noch: 5. Bruttoinlandsprodukt zu Marktpreisen je Einwohner 1996 bis 2005
nach Kreisfreien Städten und Landkreisen

Kreisfreie Stadt Landkreis Regierungsbezirk Land	Jahr	€	Veränderung in %	2000 = 100	Land = 100
Hoyerswerda, Stadt	1996	13 879	0,9	97,4	87,1
	1997	13 592	-2,1	95,4	84,5
	1998	13 618	0,2	95,6	83,2
	1999	14 930	9,6	104,8	88,5
	2000	14 245	-4,6	100	83,6
	2001	15 092	5,9	105,9	85,1
	2002	16 597	10,0	116,5	89,1
	2003	17 264	4,0	121,2	90,1
	2004	15 284	-11,5	107,3	77,1
	2005	15 629	2,3	109,7	78,6
Bautzen	1996	14 787	7,2	96,7	92,8
	1997	14 731	-0,4	96,3	91,6
	1998	14 435	-2,0	94,4	88,2
	1999	15 063	4,4	98,5	89,3
	2000	15 290	1,5	100	89,8
	2001	16 233	6,2	106,2	91,6
	2002	16 760	3,2	109,6	90,0
	2003	17 022	1,6	111,3	88,8
	2004	17 990	5,7	117,7	90,7
	2005	18 429	2,4	120,5	92,7
Meißen	1996	16 973	4,4	103,3	106,5
	1997	16 714	-1,5	101,7	103,9
	1998	16 663	-0,3	101,4	101,8
	1999	17 079	2,5	104,0	101,2
	2000	16 430	-3,8	100	96,5
	2001	17 294	5,3	105,3	97,5
	2002	17 983	4,0	109,5	96,5
	2003	18 148	0,9	110,5	94,7
	2004	19 157	5,6	116,6	96,6
	2005	18 834	-1,7	114,6	94,8
Niederschlesischer Oberlausitzkreis	1996	14 222	3,9	121,3	89,3
	1997	13 542	-4,8	115,5	84,2
	1998	12 974	-4,2	110,6	79,2
	1999	12 775	-1,5	108,9	75,7
	2000	11 728	-8,2	100	68,9
	2001	12 754	8,7	108,7	71,9
	2002	14 361	12,6	122,5	77,1
	2003	13 961	-2,8	119,0	72,8
	2004	15 376	10,1	131,1	77,5
	2005	15 356	-0,1	130,9	77,3
Riesa-Großenhain	1996	13 462	1,6	80,6	84,5
	1997	13 673	1,6	81,8	85,0
	1998	14 249	4,2	85,3	87,0
	1999	15 000	5,3	89,8	88,9
	2000	16 712	11,4	100	98,1
	2001	17 402	4,1	104,1	98,1
	2002	17 752	2,0	106,2	95,3
	2003	17 314	-2,5	103,6	90,3
	2004	17 847	3,1	106,8	90,0
	2005	18 388	3,0	110,0	92,5

Noch: 5. Bruttoinlandsprodukt zu Marktpreisen je Einwohner 1996 bis 2005
nach Kreisfreien Städten und Landkreisen

Kreisfreie Stadt Landkreis Regierungsbezirk Land	Jahr	€	Veränderung in %	2000 = 100	Land = 100
Löbau-Zittau	1996	11 649	5,3	92,5	73,1
	1997	11 863	1,8	94,2	73,7
	1998	11 978	1,0	95,1	73,2
	1999	12 671	5,8	100,6	75,1
	2000	12 590	-0,6	100	73,9
	2001	13 062	3,7	103,7	73,7
	2002	13 702	4,9	108,8	73,5
	2003	14 027	2,4	111,4	73,2
	2004	14 449	3,0	114,8	72,9
	2005	14 444	-0,0	114,7	72,7
Sächsische Schweiz	1996	13 412	3,4	98,9	84,2
	1997	13 493	0,6	99,5	83,9
	1998	13 664	1,3	100,8	83,5
	1999	13 700	0,3	101,0	81,2
	2000	13 561	-1,0	100	79,6
	2001	13 524	-0,3	99,7	76,3
	2002	14 334	6,0	105,7	76,9
	2003	14 789	3,2	109,1	77,2
	2004	15 328	3,6	113,0	77,3
	2005	15 226	-0,7	112,3	76,6
Weißeritzkreis	1996	13 070	4,7	97,7	82,0
	1997	13 084	0,1	97,8	81,3
	1998	13 176	0,7	98,5	80,5
	1999	13 314	1,0	99,5	78,9
	2000	13 377	0,5	100	78,5
	2001	14 143	5,7	105,7	79,8
	2002	14 782	4,5	110,5	79,3
	2003	15 372	4,0	114,9	80,2
	2004	15 623	1,6	116,8	78,8
	2005	15 287	-2,2	114,3	76,9
Kamenz	1996	14 538	6,6	88,9	91,2
	1997	15 118	4,0	92,4	94,0
	1998	15 624	3,3	95,5	95,4
	1999	15 839	1,4	96,8	93,9
	2000	16 356	3,3	100	96,0
	2001	16 471	0,7	100,7	92,9
	2002	16 766	1,8	102,5	90,0
	2003	17 065	1,8	104,3	89,0
	2004	17 349	1,7	106,1	87,5
	2005	17 760	2,4	108,6	89,4
Regierungsbezirk Dresden	1996	16 123	4,6	93,5	101,2
	1997	16 231	0,7	94,1	100,9
	1998	16 405	1,1	95,1	100,2
	1999	17 058	4,0	98,9	101,1
	2000	17 248	1,1	100	101,3
	2001	18 172	5,4	105,4	102,5
	2002	19 304	6,2	111,9	103,6
	2003	19 975	3,5	115,8	104,2
	2004	20 748	3,9	120,3	104,6
	2005	20 586	-0,8	119,4	103,6

Noch: 5. Bruttoinlandsprodukt zu Marktpreisen je Einwohner 1996 bis 2005
nach Kreisfreien Städten und Landkreisen

Kreisfreie Stadt Landkreis Regierungsbezirk Land	Jahr	€	Veränderung in %	2000 = 100	Land = 100
Leipzig, Stadt	1996	20 275	2,9	93,9	127,2
	1997	20 301	0,1	94,0	126,2
	1998	20 444	0,7	94,7	124,9
	1999	21 235	3,9	98,3	125,9
	2000	21 592	1,7	100	126,8
	2001	22 304	3,3	103,3	125,8
	2002	23 078	3,5	106,9	123,9
	2003	23 479	1,7	108,7	122,5
	2004	23 857	1,6	110,5	120,3
	2005	24 396	2,3	113,0	122,7
Delitzsch	1996	17 990	6,4	104,1	112,9
	1997	17 955	-0,2	103,9	111,6
	1998	17 787	-0,9	102,9	108,6
	1999	18 081	1,7	104,6	107,2
	2000	17 286	-4,4	100	101,5
	2001	17 539	1,5	101,5	98,9
	2002	17 464	-0,4	101,0	93,7
	2003	17 481	0,1	101,1	91,2
	2004	18 161	3,9	105,1	91,6
	2005	17 766	-2,2	102,8	89,4
Döbeln	1996	13 514	10,0	93,8	84,8
	1997	13 614	0,7	94,5	84,6
	1998	14 097	3,5	97,8	86,1
	1999	14 830	5,2	102,9	87,9
	2000	14 411	-2,8	100	84,6
	2001	14 776	2,5	102,5	83,3
	2002	15 500	4,9	107,6	83,2
	2003	17 116	10,4	118,8	89,3
	2004	18 070	5,6	125,4	91,1
	2005	18 495	2,4	128,3	93,1
Leipziger Land	1996	15 629	3,5	121,2	98,1
	1997	15 547	-0,5	120,5	96,6
	1998	15 197	-2,3	117,8	92,8
	1999	13 722	-9,7	106,4	81,3
	2000	12 898	-6,0	100	75,7
	2001	13 276	2,9	102,9	74,9
	2002	14 356	8,1	111,3	77,1
	2003	14 861	3,5	115,2	77,5
	2004	15 184	2,2	117,7	76,6
	2005	14 979	-1,4	116,1	75,4
Muldentalkreis	1996	14 778	2,4	101,0	92,7
	1997	14 382	-2,7	98,3	89,4
	1998	14 317	-0,5	97,9	87,5
	1999	15 005	4,8	102,6	88,9
	2000	14 625	-2,5	100	85,9
	2001	15 249	4,3	104,3	86,0
	2002	15 865	4,0	108,5	85,1
	2003	16 481	3,9	112,7	86,0
	2004	16 744	1,6	114,5	84,4
	2005	16 797	0,3	114,9	84,5

Noch: 5. Bruttoinlandsprodukt zu Marktpreisen je Einwohner 1996 bis 2005
nach Kreisfreien Städten und Landkreisen

Kreisfreie Stadt Landkreis Regierungsbezirk Land	Jahr	€	Veränderung in %	2000 = 100	Land = 100
Torgau-Oschatz	1996	13 759	8,5	93,0	86,3
	1997	13 785	0,2	93,1	85,7
	1998	13 531	-1,8	91,4	82,7
	1999	14 668	8,4	99,1	86,9
	2000	14 802	0,9	100	86,9
	2001	15 534	4,9	104,9	87,6
	2002	16 134	3,9	109,0	86,6
	2003	16 839	4,4	113,8	87,8
	2004	17 127	1,7	115,7	86,4
	2005	17 168	0,2	116,0	86,4
Regierungsbezirk Leipzig	1996	17 627	3,9	98,8	110,6
	1997	17 556	-0,4	98,4	109,1
	1998	17 530	-0,1	98,3	107,1
	1999	17 950	2,4	100,6	106,4
	2000	17 838	-0,6	100	104,7
	2001	18 429	3,3	103,3	103,9
	2002	19 127	3,8	107,2	102,7
	2003	19 663	2,8	110,2	102,6
	2004	20 104	2,2	112,7	101,4
	2005	20 342	1,2	114,0	102,3
Sachsen	1996	15 934	4,2	93,6	100
	1997	16 087	1,0	94,5	100
	1998	16 371	1,8	96,1	100
	1999	16 871	3,1	99,1	100
	2000	17 031	0,9	100	100
	2001	17 731	4,1	104,1	100
	2002	18 632	5,1	109,4	100
	2003	19 169	2,9	112,6	100
	2004	19 831	3,5	116,4	100
	2005	19 875	0,2	116,7	100
Nachrichtlich:					
Kreisfreie Städte	1996	20 147	3,9	90,9	126,4
	1997	20 511	1,8	92,6	127,5
	1998	21 139	3,1	95,4	129,1
	1999	21 858	3,4	98,6	129,6
	2000	22 161	1,4	100	130,1
	2001	23 303	5,2	105,2	131,4
	2002	24 473	5,0	110,4	131,3
	2003	25 305	3,4	114,2	132,0
	2004	25 955	2,6	117,1	130,9
	2005	25 903	-0,2	116,9	130,3
Landkreise	1996	13 647	4,8	95,0	85,6
	1997	13 731	0,6	95,6	85,4
	1998	13 872	1,0	96,6	84,7
	1999	14 275	2,9	99,4	84,6
	2000	14 363	0,6	100	84,3
	2001	14 816	3,2	103,2	83,6
	2002	15 555	5,0	108,3	83,5
	2003	15 908	2,3	110,8	83,0
	2004	16 547	4,0	115,2	83,4
	2005	16 607	0,4	115,6	83,6

Definitionen

Bruttoinlandsprodukt, Bruttowertschöpfung

Das Bruttoinlandsprodukt umfasst den Wert aller innerhalb eines Wirtschaftsgebietes während einer bestimmten Periode produzierten Waren und Dienstleistungen und stellt damit die gesamtwirtschaftliche Leistung dar. Seine Bewertung erfolgt zu Marktpreisen. Es entspricht entstehungsseitig der Bruttowertschöpfung aller Wirtschaftsbereiche zuzüglich der Gütersteuern und abzüglich der Gütersubventionen. Die Bruttowertschöpfung wird aus dem Wert der gesamten im Berichtszeitraum produzierten Waren und Dienstleistungen (Produktionswert) abzüglich des Wertes der bei der Produktion verbrauchten Güter (Vorleistungen) ermittelt und zu Herstellungspreisen bewertet.

Der Ausweis des Bruttoinlandsprodukts und der Bruttowertschöpfung auf Kreisebene ist nur in jeweiligen Preisen möglich, da auf dieser regionalen Ebene grundsätzlich keine gesamtwirtschaftlichen Preisindizes zur Deflationierung vorliegen.

Gütersteuern

Zu den Gütersteuern zählen alle Steuern und ähnlichen Abgaben, die pro Einheit einer produzierten oder gehandelten Ware oder Dienstleistung zu entrichten sind. Sie umfassen die nichtabziehbare Umsatzsteuer, Importabgaben (u. a. Zölle, Verbrauchsteuern, Abschöpfungsbeträge auf eingeführte Güter) und sonstige Gütersteuern (Verkehrs- und Verbrauchsteuern wie z. B. Mineralöl-, Tabak- oder Versicherungsteuer).

Gütersubventionen

Gütersubventionen sind Subventionen, die pro Einheit einer produzierten oder eingeführten Ware oder Dienstleistung geleistet werden. In den Volkswirtschaftlichen Gesamtrechnungen werden Subventionen als laufende Zahlungen ohne Gegenleistung charakterisiert, die der Staat oder Institutionen der Europäischen Union an gebietsansässige Produzenten leisten, um den Umfang der Produktion dieser Einheiten, ihre Verkaufspreise oder die Entlohnung der Produktionsfaktoren zu beeinflussen.

Einwohner

Zu den Einwohnern zählen alle Personen, die im ausgewiesenen Gebiet (z. B. im Freistaat Sachsen) ihre alleinige Wohnung oder Hauptwohnung haben (Inländerkonzept), ausgenommen die Angehörigen der ausländischen Stationierungstreitkräfte sowie der ausländischen diplomatischen und konsularischen Vertretungen mit ihren Familienangehörigen. Hauptwohnung ist die vorwiegend genutzte Wohnung des Einwohners, bei verheirateten Einwohnern, die nicht dauernd von der Familie getrennt leben, ist es die vorwiegend benutzte Wohnung der Familie. Im Bericht werden die jahresdurchschnittlichen Einwohnerzahlen verwendet, berechnet als arithmetisches Mittel der zwölf Monatsdurchschnitte. Ein durchschnittlicher Monatswert ist das arithmetische Mittel aus dem Bevölkerungsstand am Monatsanfang und am Monatsende.

Erwerbstätige

Erfasst werden alle Personen, die im jeweiligen Gebiet ihren Wohn- und Arbeitsort haben, zuzüglich der außerhalb dieses Gebietes wohnenden Personen, die als Einpendler in diese Region ihren Arbeitsort erreichen. Zu den Erwerbstätigen rechnen alle Personen, die eine auf Erwerb gerichtete Tätigkeit ausüben, unabhängig von der Dauer der tatsächlich geleisteten oder vertragsmäßig zu leistenden Arbeitszeit. Für die Zuordnung als Erwerbstätige ist es unerheblich, ob aus dieser Tätigkeit der überwiegende Lebensunterhalt bestritten wird oder nicht. Im Falle mehrerer Tätigkeiten wird der Erwerbstätige (Personenkonzept) nur einmal gezählt. Maßgebend für die Stellung im Beruf bzw. die Wirtschaftsbezugszuordnung ist die zeitlich überwiegende Tätigkeit. Nicht zu den Erwerbstätigen rechnen Personen als Verwalter ihres Privatvermögens (z. B. Immobilien, Geldvermögen, Wertpapiere).