

Statistisches Landesamt
des Freistaates
Sachsen



Statistische Berichte

Verfügbares Einkommen der privaten Haushalte im Freistaat Sachsen nach Kreisfreien Städten und Landkreisen

1997 bis 2006

Zeichenerklärung

-	Nichts vorhanden (genau Null)	x	Tabellenfach gesperrt, weil Aussage nicht sinnvoll
0	Weniger als die Hälfte von 1 in der letzten besetzten Stelle, jedoch mehr als nichts	()	Aussagewert ist eingeschränkt
...	Angabe fällt später an	p	vorläufige Zahl
/	Zahlenwert nicht sicher genug	r	berichtigte Zahl
.	Zahlenwert unbekannt oder geheim zu halten	s	geschätzte Zahl

Herausgeber:

Statistisches Landesamt des Freistaates Sachsen

Macherstraße 63
01917 Kamenz

Postfach 11 05
01911 Kamenz

Telefon

Vermittlung 03578 33-0

Präsidentin/Sekretariat -1900

Telefax -1999

Auskunft -1913, -1914

Telefax -1921

Bibliothek -4352

Telefax -1598

Vertrieb -4316

Internet

www.statistik.sachsen.de

E-Mail

info@statistik.sachsen.de

Kein Zugang für elektronisch signierte sowie verschlüsselte Dokumente

Inhalt

	Seite
Vorbemerkungen	3
Ergebnisdarstellung	4
 Abbildungen	
Abb. 1 Veränderung der verfügbaren Einkommen der privaten Haushalte je Einwohner gegenüber dem Vorjahr im Freistaat Sachsen 1997 bis 2006	5
Abb. 2 Verfügbares Einkommen der privaten Haushalte je Einwohner und Bruttolöhne und -gehälter je Arbeitnehmer im Freistaat Sachsen 2006 nach Kreisfreien Städten und Landkreisen	5
Abb. 3 Verfügbares Einkommen der privaten Haushalte je Einwohner im Freistaat Sachsen 2006 nach Kreisfreien Städten, Landkreisen und Regierungsbezirken	6
Abb. 4 Primäreinkommen der privaten Haushalte je Einwohner im Freistaat Sachsen 2006 nach Kreisfreien Städten und Landkreisen (2000 = 100)	7
Abb. 5 Verfügbares Einkommen der privaten Haushalte je Einwohner im Freistaat Sachsen 2006 nach Kreisfreien Städten und Landkreisen (2000 = 100)	8
Abb. 6 Primäreinkommen der privaten Haushalte je Einwohner im Freistaat Sachsen 2006 nach Kreisfreien Städten und Landkreisen (Sachsen = 100)	9
Abb. 7 Verfügbares Einkommen der privaten Haushalte je Einwohner im Freistaat Sachsen 2006 nach Kreisfreien Städten und Landkreisen (Sachsen = 100)	10
Abb. 8 Einkommensumverteilung in den privaten Haushalten im Freistaat Sachsen 2006	11
Abb. 9 Primäreinkommen und verfügbares Einkommen der privaten Haushalte je Einwohner 2006 nach Ländern	11
 Tabellen	
1. Primäreinkommen und verfügbares Einkommen der privaten Haushalte in Sachsen 1997 bis 2006	12
2. Primäreinkommen und verfügbares Einkommen der privaten Haushalte in Deutschland 1997 bis 2006	14
3. Primäreinkommen der privaten Haushalte 1997 bis 2006 nach Kreisfreien Städten und Landkreisen	16
4. Primäreinkommen der privaten Haushalte je Einwohner 1997 bis 2006 nach Kreisfreien Städten und Landkreisen	23
5. Verfügbares Einkommen der privaten Haushalte 1997 bis 2006 nach Kreisfreien Städten und Landkreisen	30
6. Verfügbares Einkommen der privaten Haushalte je Einwohner 1997 bis 2006 nach Kreisfreien Städten und Landkreisen	37

Noch: Tabellen	Seite
Tabellen in gültiger Gebietsstruktur ab 1. August 2008	
7. Primäreinkommen der privaten Haushalte 1997 bis 2006 nach Kreisfreien Städten und Landkreisen	44
8. Primäreinkommen der privaten Haushalte je Einwohner 1997 bis 2006 nach Kreisfreien Städten und Landkreisen	48
9. Verfügbares Einkommen der privaten Haushalte 1997 bis 2006 nach Kreisfreien Städten und Landkreisen	52
10. Verfügbares Einkommen der privaten Haushalte je Einwohner 1997 bis 2006 nach Kreisfreien Städten und Landkreisen	56
11. Primäreinkommen der privaten Haushalte 1997 bis 2006 nach Ländern	60
12. Primäreinkommen der privaten Haushalte je Einwohner 1997 bis 2006 nach Ländern	62
13. Verfügbares Einkommen der privaten Haushalte 1997 bis 2006 nach Ländern	66
14. Verfügbares Einkommen der privaten Haushalte je Einwohner 1997 bis 2006 nach Ländern	68
Anhang	
Definitionen	72

Vorbemerkungen

Der vorliegende Statistische Bericht liefert Ergebnisse zu den Primäreinkommen und den verfügbaren Einkommen der Kreisfreien Städte und Landkreise im Freistaat Sachsen sowie der anderen Länder für die Jahre 1997 bis 2006. Diese Daten wurden vom Arbeitskreis "Volkswirtschaftliche Gesamtrechnungen der Länder" (AK VGR d L), einem gemeinsamen Forum aller Statistischen Landesämter Deutschlands, nach dem Europäischen System Volkswirtschaftlicher Gesamtrechnungen (ESVG 1995) berechnet. Das ESVG 1995 ist für die Volkswirtschaftlichen Gesamtrechnungen (VGR) auf nationaler und regionaler Ebene in allen EU-Mitgliedstaaten rechtsverbindlich vorgeschrieben. Damit sind die vorgelegten Ergebnisse auch über die Grenzen Deutschlands hinaus methodisch vergleichbar.

Beim verfügbaren Einkommen handelt es sich um das aussagekräftigste Einkommensaggregat zur Beschreibung der Einkommenslage der privaten Haushalte. Es beinhaltet neben dem Primäreinkommen (sämtliche empfangenen Erwerbs- und Vermögenseinkommen) auch die bezogenen monetären Sozialleistungen (z. B. Renten, Arbeitslosen- und Kindergeld) sowie die Zahlungsausgänge (vor allem geleistete Sozialbeiträge, Einkommen- und Vermögensteuern) der privaten Haushalte. In den Volkswirtschaftlichen Gesamtrechnungen werden die Einkommen der privaten Haushalte mit den Einkommen der privaten Organisationen ohne Erwerbszweck zusammengefasst, deren Gewicht jedoch relativ gering ist (siehe Definitionen).

Empfangenes Arbeitnehmerentgelt
(im Inland bzw. außerhalb der Grenzen des betrachteten Gebietes entstandenes Einkommen)

+ Betriebsüberschuss / Selbstständigeneinkommen
(Einkommen der freien Berufe, Einzelfirmen usw.)

+ Saldo Vermögenseinkommen
(empfangene Zinsen, Ausschüttungen, Gewinnentnahmen, Vermögenseinkommen aus Versicherungsverträgen und Pachteinkommen minus geleistete Zinsen und Pachteinkommen)

= Primäreinkommen

+ Empfangene monetäre Sozialleistungen
(Geldleistungen der Sozialversicherungen, Sozialleistungen aus privaten Sicherungssystemen, sonstigen Sozialleistungen der Arbeitgeber, sonstige soziale Geldleistungen)

- Geleistete Einkommen- und Vermögensteuern
(Lohnsteuer, veranlagte Einkommensteuer, nicht veranlagte Steuern vom Ertrag, Solidaritätszuschlag, Vermögensteuer, Kfz-Steuer, sonstige Steuern)

- Geleistete Sozialbeiträge
(tatsächliche Sozialbeiträge der Arbeitgeber, Arbeitnehmer, Selbstständigen und Nichterwerbstätigen sowie unterstellte Sozialbeiträge)

+ Saldo sonstiger laufender Transfers
(Schadensversicherungsleistungen abzüglich Nettoprämien für Schadensversicherungsleistungen, Sozialbeiträge abzüglich geleistete monetäre Sozialleistungen von privaten Haushalten und privaten Organisationen ohne Erwerbszweck und übrige laufende Transfers)

= Verfügbares Einkommen (Ausgabenkonzept)

Das aus den Umverteilungsprozessen resultierende verfügbare Einkommen kann von den privaten Haushalten konsumiert oder gespart werden (das Sparen beinhaltet außerdem die Zunahme der betrieblichen Versorgungsansprüche). Bezogen auf die Einwohner zeigt der Indikator, wie viel Geld durchschnittlich jeder Einwohner der betrachteten Region in einem Jahr für Konsum- und Sparzwecke verwenden kann. Dieser Einkommensbegriff ist nicht gleichbedeutend mit der Kaufkraft der privaten Haushalte im Sinne eines Maßstabs für die regionale Nachfrage nach Waren und Dienstleistungen des privaten Verbrauchs. Die absoluten Werte geben Aufschluss über die potentielle Kaufkraft der Einwohner einer Region, jedoch muss in die Analyse einbezogen werden, dass ein Teil des Einkommens außerhalb des Wohnortes verausgabt oder auch gespart wird. Im Unterschied zur realen Kaufkraft berücksichtigt das verfügbare Einkommen keinerlei Preisniveau. Der Vergleich verschiedener Regionen anhand des verfügbaren Einkommens ist durch regionale Preisunterschiede eingeschränkt. Dennoch kann dieses Einkommensaggregat als aussagefähiger Indikator für den monetären Wohlstand der Bevölkerung einer Region betrachtet werden.

Die hier vorgelegten Ergebnisse beziehen sich auf den Berechnungsstand August 2007 der VGR des Statistischen Bundesamtes und haben am aktuellen Rand vorläufigen Charakter. Die Angaben für alle Jahre basieren auf dem aktuellen Gebietsstand, d. h. Gebietsstandsänderungen nach In-Kraft-Treten der Gemeindegebietsreform im Freistaat Sachsen wurden auch für zurückliegende Jahre berücksichtigt. Neben der regionalen Zuordnung entsprechend dem aktuellen Gebietsstand werden die Ergebnisse auch in der ab 1. August 2008 gültigen Gebietsstruktur angeboten.

Anstieg des verfügbaren Einkommens in Sachsen 2006 geringer als im Bundesdurchschnitt

Im Jahr 2006 erhöhte sich in Sachsen das verfügbare Einkommen der privaten Haushalte (einschließlich privater Organisationen ohne Erwerbszweck) im Vergleich zum Vorjahr um 1,1 Prozent auf 63,7 Milliarden €. Maßgebliche Einflüsse für diese Entwicklung kamen einerseits aus dem Anstieg der Primäreinkommen um 2,5 Prozent sowie andererseits aus dem Rückgang der empfangenen monetären Sozialleistungen um 1,1 Prozent (vor allem Rückgang der Geldleistungen aus der Arbeitslosenversicherung). Damit verlief die Entwicklung des verfügbaren Einkommens in Sachsen etwas günstiger als in den fünf neuen Ländern insgesamt (Anstieg um 0,8 Prozent). Im Bundesdurchschnitt stieg das verfügbare Einkommen um 1,9 Prozent.

Im Vergleich zum Jahr 2000 (60 Milliarden €) lag das verfügbare Einkommen in Sachsen 2006 um 6,2 Prozent höher. Etwas geringer war der Anstieg im Durchschnitt der neuen Länder (ohne Berlin) mit 5,5 Prozent, während sich das verfügbare Einkommen im gesamten Bundesgebiet mit einer Erhöhung um 13 Prozent deutlich dynamischer entwickelte und in den alten Ländern (ohne Berlin) sogar ein Anstieg um 14,5 Prozent erreicht wurde.

Je Einwohner stieg das verfügbare Einkommen der privaten Haushalte in Sachsen um 1,6 Prozent bzw. 241 € gegenüber dem Jahr 2005. Mit 14 949 € übertraf der Pro-Kopf-Wert das Mittel der neuen Länder (ohne Berlin) von 14 683 € und erreichte damit 82,4 Prozent des gesamtdeutschen Durchschnittswertes (18 135 €). Die Gegenüberstellung der sächsischen Pro-Kopf-Einkommen mit den Angaben der alten Länder (ohne Berlin, 18 991 €) zeigt eine Differenz von 21,3 Prozent. Das verfügbare Einkommen je Einwohner für Deutschland nahm 2006 im Vergleich zu 2005 um 2,1 Prozent zu. Die alten Länder ohne Berlin verzeichneten ebenfalls eine Erhöhung des Pro-Kopf-Wertes um 2,1 Prozent, während im Durchschnitt der fünf neuen Länder der Anstieg nur 1,6 Prozent betrug.

Das verfügbare Einkommen entsteht als Ergebnis von Umverteilungsprozessen ausgehend vom Primäreinkommen. Hauptbestandteil des Primäreinkommens in Sachsen (60,5 Milliarden €) sind die empfangenen Arbeitnehmerentgelte (46,6 Milliarden €). Einkommenserhöhend wirken sich auf das Primäreinkommen die empfangenen monetären Sozialleistungen (27,3 Milliarden €) z. B. in Form von Renten und Arbeitslosengeld aus. Eine einkommensmindernde Wirkung haben dagegen die geleisteten Sozialbeiträge (18,7 Milliarden €) sowie die geleisteten Einkommen- und Vermögensteuern (5,5 Milliarden €).

Wie in den neuen Ländern insgesamt übertrafen auch in Sachsen - im Gegensatz zu Deutschland insgesamt - die einkommenserhöhenden Positionen die einkommensmindernden. Eine weitere ostdeutsche Besonderheit zeigt sich in der Zusammensetzung des Primäreinkommens der privaten Haushalte. Während der Anteil des Arbeitnehmerentgelts 2006 in Sachsen 77 Prozent und in den neuen Ländern (ohne Berlin) 77,2 Prozent betrug, nahm er für Deutschland insgesamt 67,3 Prozent ein. Ursache dafür sind vor allem wesentlich niedrigere Vermögenseinkommen in den neuen Ländern.

Spanne des Pro-Kopf-Einkommens innerhalb Sachsens reicht von 14 167 € im Landkreis Löbau-Zittau bis zu 15 765 € je Einwohner in der Stadt Chemnitz

Der Anstieg des verfügbaren Einkommens der privaten Haushalte erreichte 2006 alle sächsischen Kreise, fiel jedoch in unterschiedlicher Höhe aus. Dieser Zuwachs gegenüber dem Vorjahr reichte von 0,3 Prozent in der Stadt Hoyerswerda bis zu 1,7 Prozent in der Stadt Leipzig.

Das verfügbare Pro-Kopf-Einkommen der privaten Haushalte betrug in der Stadt Chemnitz 15 765 € je Einwohner. Dieser Höchstwert entsprach 86,9 Prozent des Bundesdurchschnitts bzw. 105,5 Prozent des sächsischen Durchschnittswertes. Das niedrigste verfügbare Pro-Kopf-Einkommen in Sachsen wurde 2006 mit 14 167 € im Landkreis Löbau-Zittau festgestellt. Überdurchschnittliche verfügbare Einkommen erzielten weiterhin die Einwohner im Weißeritzkreis (15 627 €), im Landkreis Meißen (15 605 €) sowie in der Stadt Dresden (15 428 €). Die niedrigsten verfügbaren Einkommen je Einwohner verzeichneten außer dem Landkreis Löbau-Zittau auch der Niederschlesische Oberlausitzkreis (14 209 €), der Landkreis Annaberg (14 335 €) und die Stadt Görlitz (14 354 €).

Auch bei der Entwicklung der Pro-Kopf-Einkommen im Vergleich zum Jahr 2005 gab es deutliche regionale Unterschiede. Ein Anstieg war in allen Kreisen des Freistaates Sachsen mit Ausnahme der Landeshauptstadt zu verzeichnen. Eine Ursache dafür war die Entwicklung der Einwohnerzahl, die in den sächsischen Kreisen – mit Ausnahme der beiden Städte Dresden und Leipzig – zurückging. In den Kreisfreien Städten stieg das Pro-Kopf Einkommen 2006 im Vergleich zum Vorjahr um 96 € bzw. 0,6 Prozent. In den Landkreisen nahm das verfügbare Einkommen sogar um 318 € je Einwohner bzw. 2,2 Prozent zu.

Die Höhe des verfügbaren Einkommens wird auch vom Pendlerverhalten der Arbeitnehmer beeinflusst. Das wird ersichtlich, wenn die Verdienste (Bruttolöhne und -gehälter je Arbeitnehmer) in die Betrachtung einbezogen werden (siehe Abbildung 2). Die Verdienste aus Erwerbstätigkeit werden jedoch am jeweiligen Arbeitsort – unabhängig vom Wohnort des Arbeitnehmers – erzielt und nachgewiesen. Danach hatte der durchschnittliche Arbeitnehmer in Sachsen im Jahr 2006 einen Verdienst von rund 21 526 €. Über diesem Durchschnitt lagen die Verdienste der Arbeitnehmer in den Kreisfreien Städten mit Ausnahme von Hoyerswerda sowie im Landkreis Meißen. Am höchsten war der Verdienst mit 24 901 € in der Stadt Zwickau, gefolgt von Dresden mit 23 740 €. Die niedrigsten Verdienste – unter 19 000 € – waren im Mittleren Erzgebirgskreis sowie in den Landkreisen Torgau-Oschatz und Löbau-Zittau zu verzeichnen. Im Gegensatz zu dieser arbeitsortbezogenen Betrachtung werden die Einkommen auf die Bevölkerung und damit auf die Angaben am Wohnort bezogen (siehe Definitionen und Inländerkonzept).

Abb. 1 Veränderung der verfügbaren Einkommen der privaten Haushalte je Einwohner gegenüber dem Vorjahr im Freistaat Sachsen 1997 bis 2006



Abb. 2 Verfügbares Einkommen der privaten Haushalte je Einwohner und Bruttolöhne und -gehälter je Arbeitnehmer im Freistaat Sachsen 2006 nach Kreisfreien Städten und Landkreisen



Abb. 3 Verfügbares Einkommen der privaten Haushalte je Einwohner im Freistaat Sachsen 2006 nach Kreisfreien Städten, Landkreisen und Regierungsbezirken

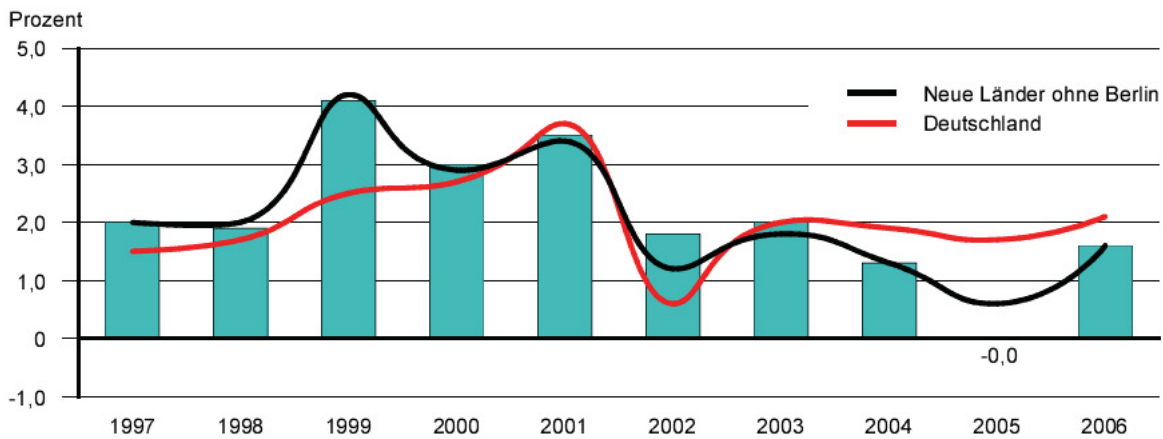

Abb. 4 Primäreinkommen der privaten Haushalte je Einwohner im Freistaat Sachsen 2006 nach Kreisfreien Städten und Landkreisen
 Gebietsstand: 1. Januar 2008

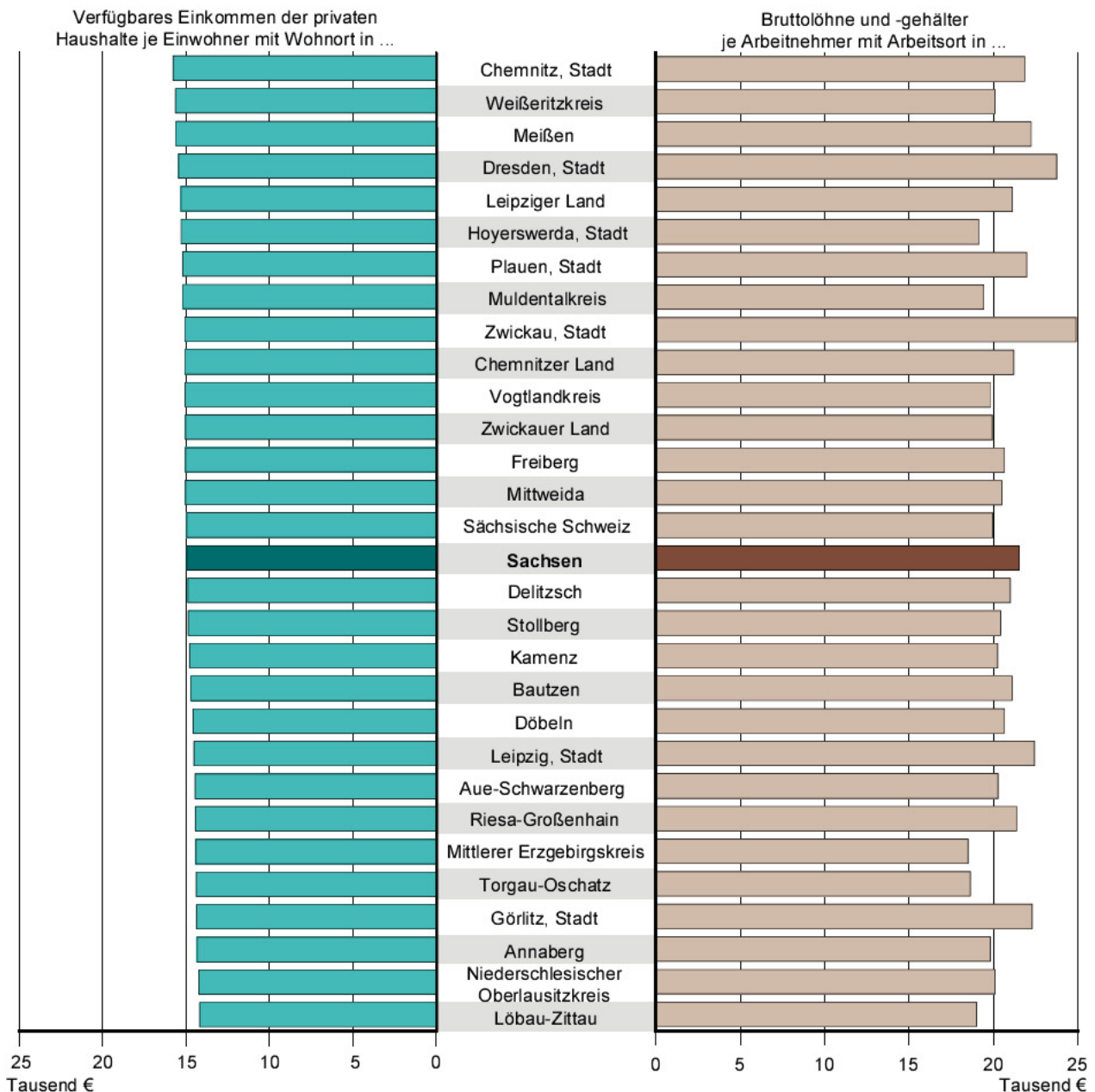
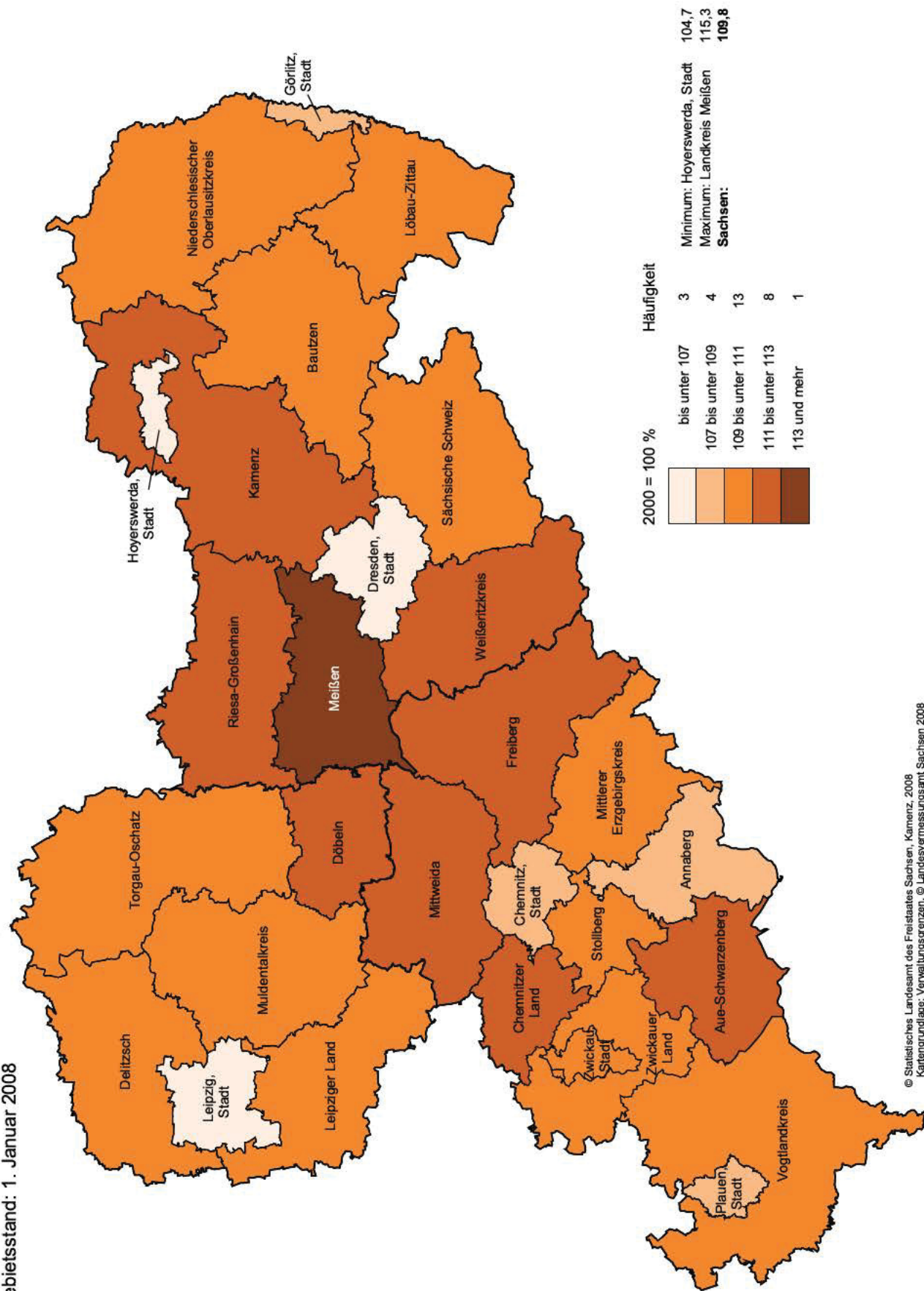

© Statistisches Landesamt des Freistaates Sachsen, Kamenz, 2008
 Kartengrundlage: Verwaltungsgrenzen, © Landesvermessungsamt Sachsen 2008

Abb. 5 Verfügbares Einkommen der privaten Haushalte je Einwohner im Freistaat Sachsen 2006 nach Kreisfreien Städten und Landkreisen
 Gebietsstand: 1. Januar 2008

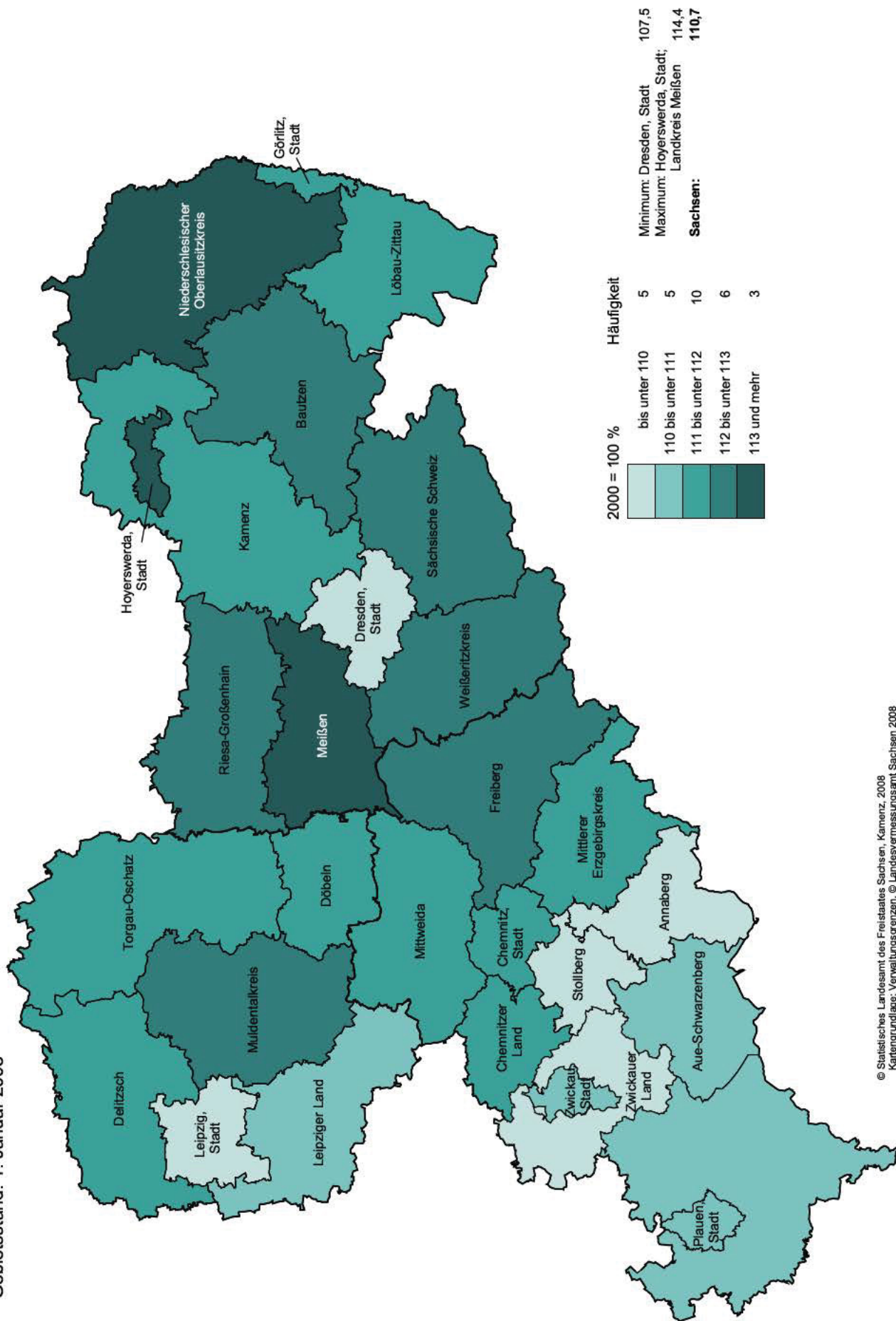

© Statistisches Landesamt des Freistaates Sachsen, Chemnitz, 2008
 Kartengrundlage: Verwaltungsgrenzen, © Landesvermessungsamt Sachsen 2008

Abb. 6 Primäreinkommen der privaten Haushalte je Einwohner im Freistaat Sachsen 2006 nach Kreisfreien Städten und Landkreisen
 Gebietsstand: 1. Januar 2008

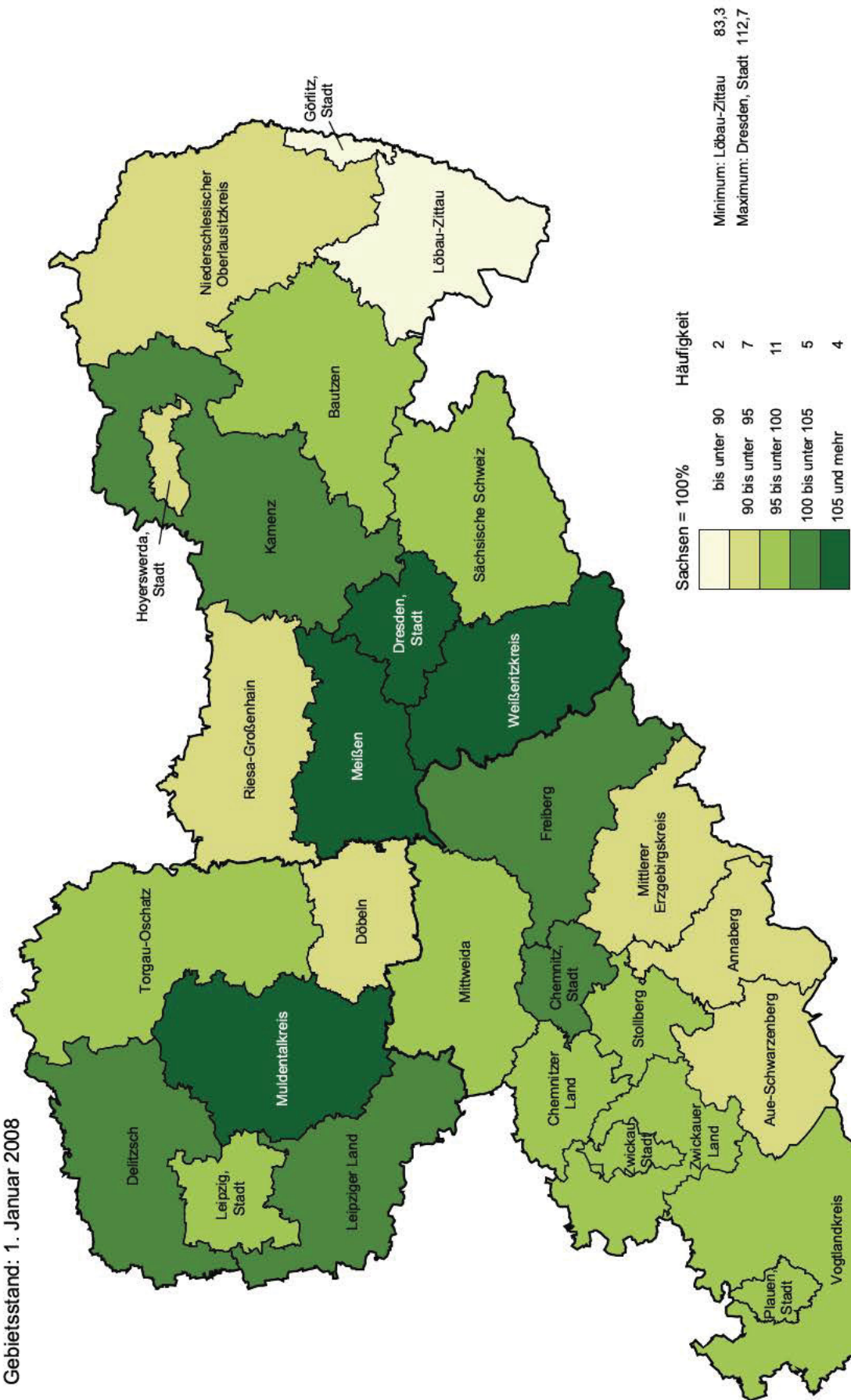

© Statistisches Landesamt des Freistaates Sachsen, Kamenz, 2008
 Kartengrundlage: Verwaltungsgrenzen, © Landesvermessungsamt Sachsen 2008

Abb. 7 Verfügbares Einkommen der privaten Haushalte je Einwohner im Freistaat Sachsen 2006 nach Kreisfreien Städten und Landkreisen
 Gebietsstand: 1. Januar 2008

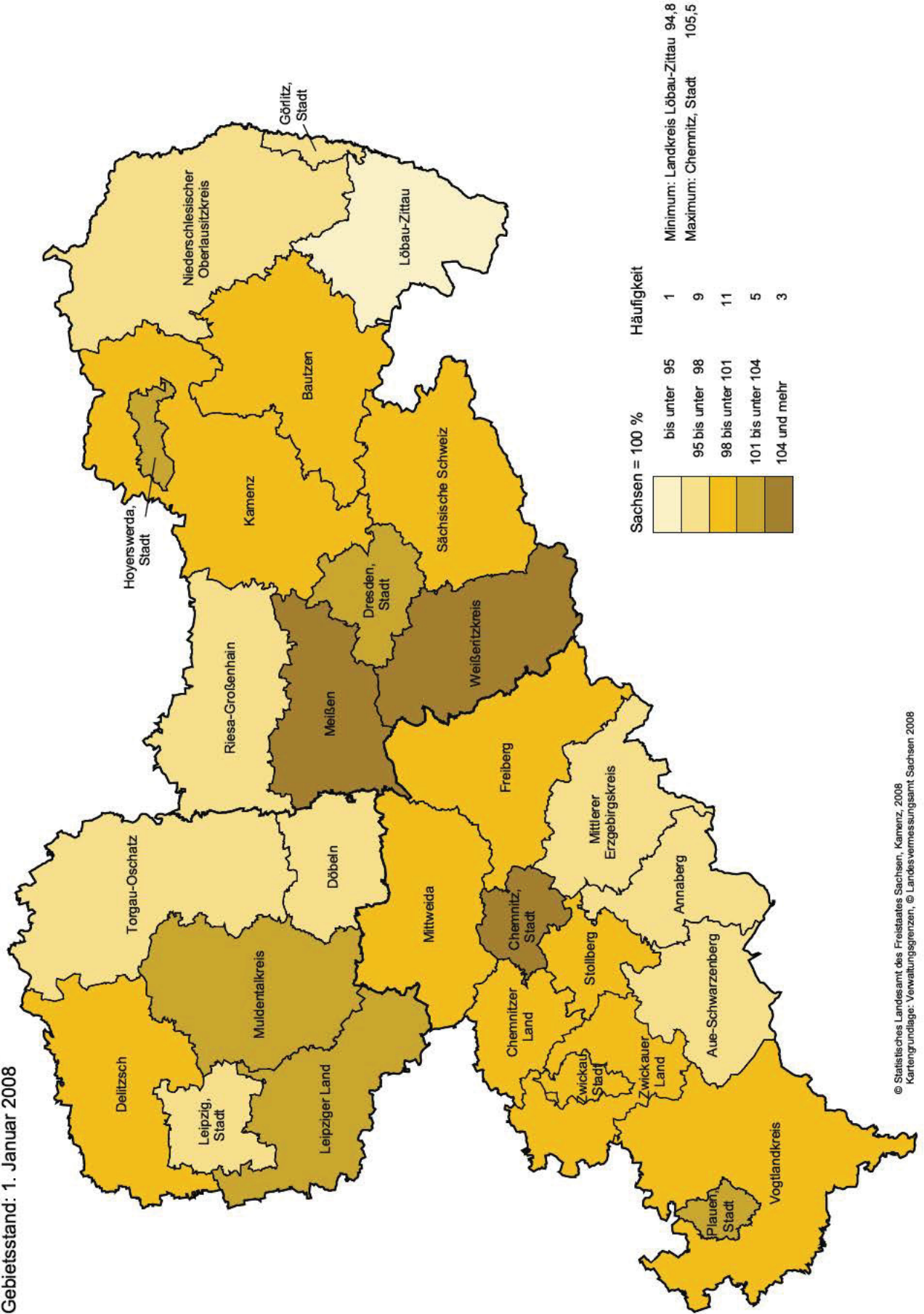

© Statistisches Landesamt des Freistaates Sachsen, Chemnitz, 2008
 Kartengrundlage: Verwaltungsgrenzen, © Landesvermessungsamt Sachsen 2008

Abb. 8 Einkommensumverteilung in den privaten Haushalten im Freistaat Sachsen 2006



Abb. 9 Primäreinkommen und verfügbares Einkommen der privaten Haushalte je Einwohner 2006 nach Ländern



1. Primäreinkommen und verfügbares Einkommen der privaten Haushalte in Sachsen 1997 bis 2006

Merkmal	1997	1998	1999	2000	2001
					Empfangenes
Mill. €	43 405	43 798	44 897	45 874	46 273
Veränderung gegenüber dem Vorjahr in %	-0,9	0,9	2,5	2,2	0,9
Anteil an Deutschland in %	4,3	4,2	4,2	4,2	4,1
					+ Betriebsüberschuss,
Mill. €	5 692	5 730	5 693	5 924	6 156
Veränderung gegenüber dem Vorjahr in %	6,6	0,7	-0,7	4,1	3,9
Anteil an Deutschland in %	2,9	3,0	3,0	3,1	3,2
					+ Vermögens-
Mill. €	5 196	5 365	5 601	5 694	5 917
Veränderung gegenüber dem Vorjahr in %	4,9	3,2	4,4	1,7	3,9
Anteil an Deutschland in %	2,3	2,2	2,2	2,1	2,1
					= Primär-
Mill. €	54 293	54 893	56 190	57 492	58 346
Veränderung gegenüber dem Vorjahr in %	0,4	1,1	2,4	2,3	1,5
Anteil an Deutschland in %	3,8	3,7	3,7	3,7	3,6
					+ Empfangene monetäre
Mill. €	25 561	25 945	26 610	27 024	27 895
Veränderung gegenüber dem Vorjahr in %	5,4	1,5	2,6	1,6	3,2
Anteil an Deutschland in %	6,6	6,6	6,6	6,6	6,6
					- Geleistete Einkommen-
Mill. €	4 739	5 018	5 082	5 180	5 220
Veränderung gegenüber dem Vorjahr in %	-2,3	5,9	1,3	1,9	0,8
Anteil an Deutschland in %	2,6	2,6	2,5	2,4	2,4
					- Geleistete
Mill. €	19 027	19 109	19 128	19 381	19 420
Veränderung gegenüber dem Vorjahr in %	4,7	0,4	0,1	1,3	0,2
Anteil an Deutschland in %	4,7	4,7	4,6	4,5	4,5
					+ Sonstige laufende
Mill. €	42	79	107	45	-12
Veränderung gegenüber dem Vorjahr in %	x	x	x	x	x
Anteil an Deutschland in %	x	x	x	x	x
					= Verfügbares Ein-
Mill. €	56 130	56 791	58 697	60 001	61 589
Veränderung gegenüber dem Vorjahr in %	1,5	1,2	3,4	2,2	2,6
Anteil an Deutschland in %	4,6	4,5	4,6	4,5	4,5

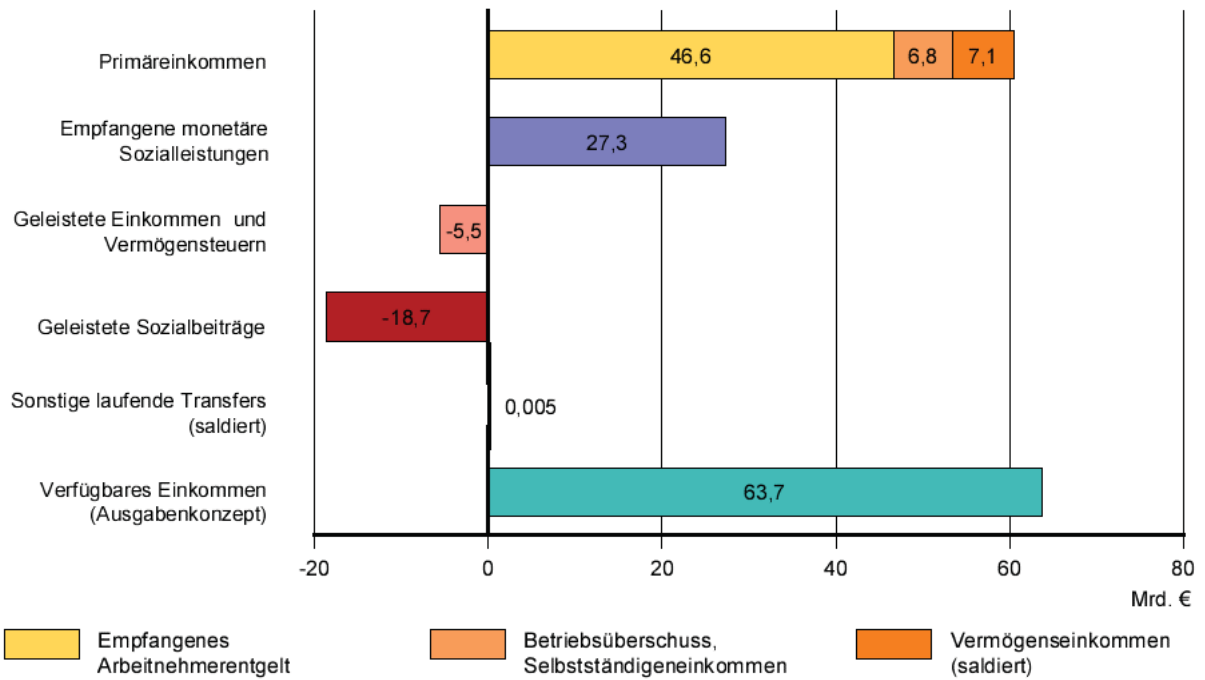
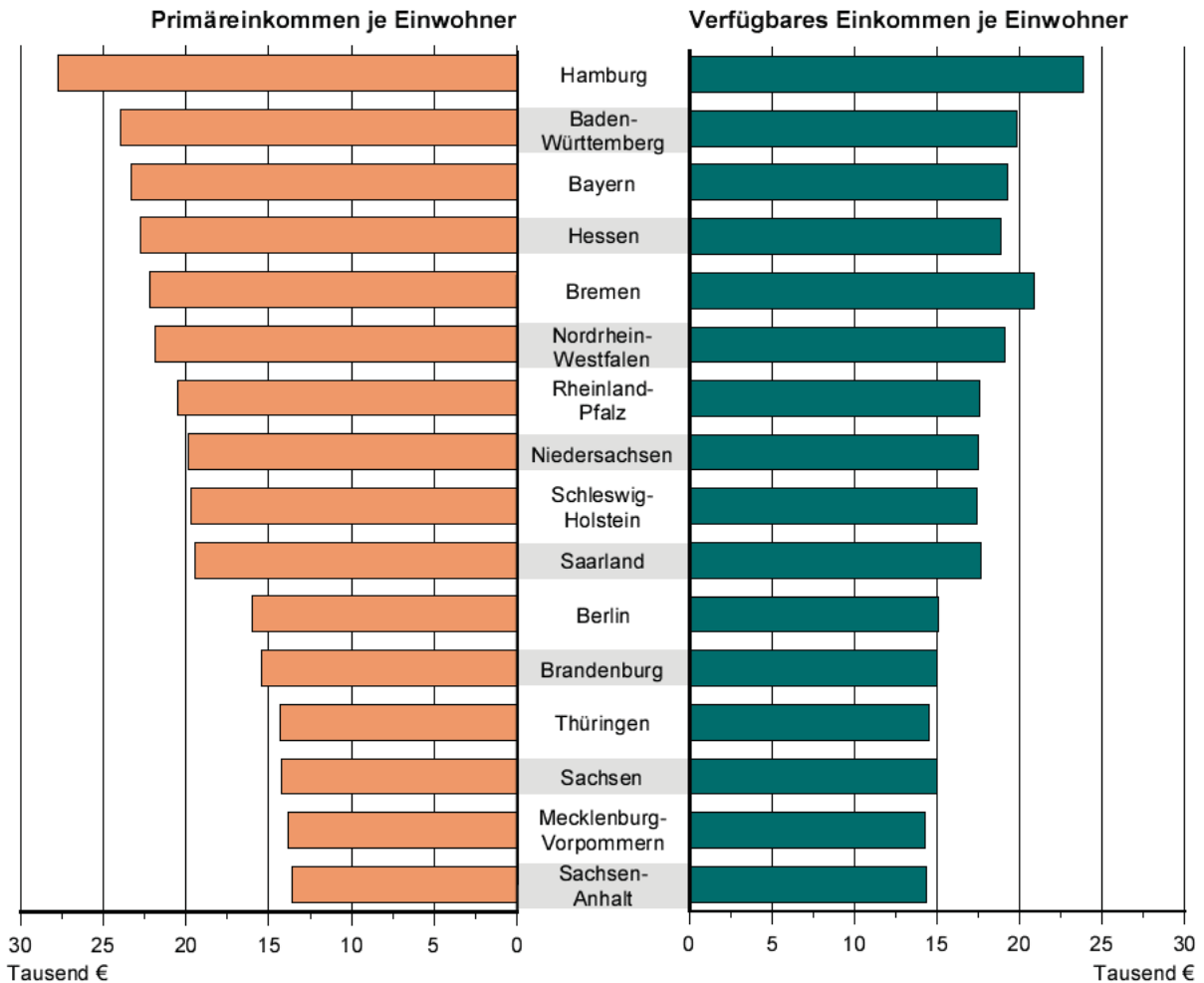
Abweichungen in den Summen durch Runden der Zahlen

1) insbesondere Schadensversicherungsleistungen abzüglich Nettoprämien für Schadensversicherungsleistungen

2002	2003	2004	2005	2006	Merkmal
Arbeitnehmerentgelt					
46 274	46 598	46 702	45 845	46 626	Mill. €
0,0	0,7	0,2	-1,8	1,7	Veränderung gegenüber dem Vorjahr in %
4,1	4,1	4,1	4,1	4,1	Anteil an Deutschland in %
Selbstständigeneinkommen					
6 452	6 154	6 495	6 596	6 792	Mill. €
4,8	-4,6	5,5	1,6	3,0	Veränderung gegenüber dem Vorjahr in %
3,3	3,2	3,3	3,3	3,3	Anteil an Deutschland in %
einkommen (saldiert)					
5 578	6 037	6 260	6 625	7 126	Mill. €
-5,7	8,2	3,7	5,8	7,6	Veränderung gegenüber dem Vorjahr in %
2,0	2,1	2,1	2,0	2,0	Anteil an Deutschland in %
einkommen					
58 303	58 789	59 456	59 066	60 544	Mill. €
-0,1	0,8	1,1	-0,7	2,5	Veränderung gegenüber dem Vorjahr in %
3,6	3,6	3,6	3,6	3,5	Anteil an Deutschland in %
Sozialleistungen					
28 326	28 463	28 287	27 626	27 314	Mill. €
1,5	0,5	-0,6	-2,3	-1,1	Veränderung gegenüber dem Vorjahr in %
6,4	6,2	6,2	6,0	6,0	Anteil an Deutschland in %
und Vermögensteuern					
5 133	5 239	5 308	5 179	5 482	Mill. €
-1,7	2,1	1,3	-2,4	5,8	Veränderung gegenüber dem Vorjahr in %
2,4	2,5	2,7	2,6	2,6	Anteil an Deutschland in %
Sozialbeiträge					
19 274	19 101	19 008	18 523	18 676	Mill. €
-0,8	-0,9	-0,5	-2,6	0,8	Veränderung gegenüber dem Vorjahr in %
4,4	4,3	4,2	4,1	4,1	Anteil an Deutschland in %
Transfers (saldiert) ¹⁾					
-61	32	-60	18	5	Mill. €
x	x	x	x	x	Veränderung gegenüber dem Vorjahr in %
x	x	x	x	x	Anteil an Deutschland in %
kommen (Ausgabenkonzept)					
62 161	62 943	63 367	63 008	63 706	Mill. €
0,9	1,3	0,7	-0,6	1,1	Veränderung gegenüber dem Vorjahr in %
4,5	4,5	4,4	4,3	4,3	Anteil an Deutschland in %

2. Primäreinkommen und verfügbares Einkommen der privaten Haushalte in Deutschland 1997 bis 2006

Merkmal	1997	1998	1999	2000	2001
					Empfangenes
Mill. €	1 010 690	1 032 250	1 059 510	1 100 060	1 120 610
Veränderung gegenüber dem Vorjahr in %	0,4	2,1	2,6	3,8	1,9
					+ Betriebsüberschuss,
Mill. €	197 780	193 250	187 480	189 770	190 940
Veränderung gegenüber dem Vorjahr in %	0,1	-2,3	-3,0	1,2	0,6
					+ Vermögens-
Mill. €	228 400	241 090	256 320	268 630	287 770
Veränderung gegenüber dem Vorjahr in %	8,7	5,6	6,3	4,8	7,1
					= Primär-
Mill. €	1 436 870	1 466 590	1 503 310	1 558 460	1 599 320
Veränderung gegenüber dem Vorjahr in %	1,6	2,1	2,5	3,7	2,6
					+ Empfangene monetäre
Mill. €	386 870	392 350	402 430	409 260	424 970
Veränderung gegenüber dem Vorjahr in %	2,3	1,4	2,6	1,7	3,8
					- Geleistete Einkommen-
Mill. €	183 800	193 300	204 670	217 040	215 630
Veränderung gegenüber dem Vorjahr in %	-0,2	5,2	5,9	6,0	-0,6
					- Geleistete
Mill. €	404 620	410 680	414 680	427 000	432 060
Veränderung gegenüber dem Vorjahr in %	3,3	1,5	1,0	3,0	1,2
					+ Sonstige laufende
Mill. €	-2 350	-1 590	-850	-1 520	-2 510
Veränderung gegenüber dem Vorjahr in %	x	x	x	x	x
					= Verfügbares Ein-
Mill. €	1 232 970	1 253 370	1 285 540	1 322 160	1 374 090
Veränderung gegenüber dem Vorjahr in %	1,7	1,7	2,6	2,8	3,9

Abweichungen in den Summen durch Runden der Zahlen

1) insbesondere Schadensversicherungsleistungen abzüglich Nettoprämien für Schadensversicherungsleistungen

2002	2003	2004	2005	2006	Merkmal
Arbeitnehmerentgelt					
1 128 320	1 132 080	1 137 070	1 129 900	1 149 360	Mill. €
0,7	0,3	0,4	-0,6	1,7	Veränderung gegenüber dem Vorjahr in %
Selbstständigeneinkommen					
196 970	192 470	195 010	198 820	205 400	Mill. €
3,2	-2,3	1,3	2,0	3,3	Veränderung gegenüber dem Vorjahr in %
einkommen (saldiert)					
272 260	290 430	300 260	325 490	353 590	Mill. €
-5,4	6,7	3,4	8,4	8,6	Veränderung gegenüber dem Vorjahr in %
einkommen					
1 597 550	1 614 980	1 632 340	1 654 210	1 708 350	Mill. €
-0,1	1,1	1,1	1,3	3,3	Veränderung gegenüber dem Vorjahr in %
Sozialleistungen					
443 470	455 450	458 200	459 800	458 830	Mill. €
4,4	2,7	0,6	0,3	-0,2	Veränderung gegenüber dem Vorjahr in %
und Vermögensteuern					
212 940	208 510	198 260	200 310	214 310	Mill. €
-1,2	-2,1	-4,9	1,0	7,0	Veränderung gegenüber dem Vorjahr in %
Sozialbeiträge					
439 570	446 320	448 310	447 040	457 590	Mill. €
1,7	1,5	0,4	-0,3	2,4	Veränderung gegenüber dem Vorjahr in %
Transfers (saldiert) ¹⁾					
-3 280	-1 520	-3 120	-1 360	-1 560	Mill. €
x	x	x	x	x	Veränderung gegenüber dem Vorjahr in %
kommen (Ausgabenkonzept)					
1 385 230	1 414 080	1 440 850	1 465 300	1 493 720	Mill. €
0,8	2,1	1,9	1,7	1,9	Veränderung gegenüber dem Vorjahr in %

3. Primäreinkommen der privaten Haushalte 1997 bis 2006 nach Kreisfreien Städten und Landkreisen

Kreisfreie Stadt Landkreis Regierungsbezirk Land	Jahr	Absolut	Veränderung	2000 = 100	Anteil an Sachsen
		Mill. €		%	
Chemnitz, Stadt	1997	3 487	-2,4	98,0	6,4
	1998	3 454	-1,0	97,1	6,3
	1999	3 509	1,6	98,7	6,2
	2000	3 557	1,4	100	6,2
	2001	3 560	0,1	100,1	6,1
	2002	3 556	-0,1	100,0	6,1
	2003	3 564	0,2	100,2	6,1
	2004	3 567	0,1	100,3	6,0
	2005	3 541	-0,7	99,6	6,0
	2006	3 633	2,6	102,1	6,0
Plauen, Stadt	1997	902	-1,0	95,9	1,7
	1998	903	0,1	96,1	1,6
	1999	922	2,1	98,1	1,6
	2000	940	1,9	100	1,6
	2001	946	0,6	100,6	1,6
	2002	944	-0,2	100,4	1,6
	2003	947	0,3	100,7	1,6
	2004	946	-0,1	100,6	1,6
	2005	943	-0,3	100,3	1,6
	2006	965	2,4	102,7	1,6
Zwickau, Stadt	1997	1 268	-0,2	95,7	2,3
	1998	1 282	1,1	96,8	2,3
	1999	1 305	1,8	98,5	2,3
	2000	1 325	1,5	100	2,3
	2001	1 328	0,2	100,2	2,3
	2002	1 330	0,2	100,4	2,3
	2003	1 334	0,3	100,7	2,3
	2004	1 337	0,2	100,9	2,2
	2005	1 337	-0,1	100,9	2,3
	2006	1 365	2,1	103,0	2,3
Annaberg	1997	983	1,4	92,7	1,8
	1998	1 001	1,8	94,4	1,8
	1999	1 029	2,8	97,1	1,8
	2000	1 060	3,0	100	1,8
	2001	1 081	2,0	102,0	1,9
	2002	1 062	-1,7	100,2	1,8
	2003	1 054	-0,7	99,5	1,8
	2004	1 049	-0,5	99,0	1,8
	2005	1 041	-0,8	98,3	1,8
	2006	1 068	2,6	100,8	1,8
Chemnitzer Land	1997	1 600	2,2	91,7	2,9
	1998	1 642	2,6	94,1	3,0
	1999	1 693	3,1	97,0	3,0
	2000	1 745	3,1	100	3,0
	2001	1 783	2,2	102,2	3,1
	2002	1 774	-0,5	101,7	3,0
	2003	1 785	0,6	102,3	3,0
	2004	1 801	0,9	103,2	3,0
	2005	1 790	-0,6	102,6	3,0
	2006	1 836	2,6	105,2	3,0

Abweichungen in den Summen durch Runden der Zahlen

Noch: 3. Primäreinkommen der privaten Haushalte 1997 bis 2006
nach Kreisfreien Städten und Landkreisen

Kreisfreie Stadt Landkreis Regierungsbezirk Land	Jahr	Absolut	Veränderung	2000 = 100	Anteil an Sachsen
		Mill. €		%	
Freiberg	1997	1 815	2,3	92,2	3,3
	1998	1 858	2,4	94,4	3,4
	1999	1 910	2,8	97,0	3,4
	2000	1 968	3,1	100	3,4
	2001	2 011	2,2	102,2	3,4
	2002	1 996	-0,8	101,4	3,4
	2003	2 003	0,4	101,7	3,4
	2004	2 022	1,0	102,7	3,4
	2005	2 004	-0,9	101,8	3,4
	2006	2 051	2,3	104,2	3,4
Vogtlandkreis	1997	2 341	0,8	93,5	4,3
	1998	2 369	1,2	94,7	4,3
	1999	2 434	2,7	97,2	4,3
	2000	2 503	2,8	100	4,4
	2001	2 559	2,2	102,2	4,4
	2002	2 528	-1,2	101,0	4,3
	2003	2 520	-0,3	100,7	4,3
	2004	2 527	0,3	101,0	4,3
	2005	2 510	-0,7	100,3	4,2
	2006	2 573	2,5	102,8	4,3
Mittlerer Erzgebirgskreis	1997	1 043	0,2	93,1	1,9
	1998	1 050	0,7	93,8	1,9
	1999	1 084	3,2	96,8	1,9
	2000	1 120	3,3	100	1,9
	2001	1 148	2,5	102,5	2,0
	2002	1 134	-1,2	101,3	1,9
	2003	1 132	-0,2	101,1	1,9
	2004	1 134	0,2	101,3	1,9
	2005	1 127	-0,7	100,6	1,9
	2006	1 156	2,6	103,2	1,9
Mittweida	1997	1 599	1,7	91,7	2,9
	1998	1 631	2,0	93,5	3,0
	1999	1 687	3,4	96,8	3,0
	2000	1 744	3,4	100	3,0
	2001	1 795	2,9	102,9	3,1
	2002	1 781	-0,8	102,1	3,1
	2003	1 787	0,3	102,5	3,0
	2004	1 805	1,0	103,5	3,0
	2005	1 788	-0,9	102,6	3,0
	2006	1 832	2,5	105,1	3,0
Stollberg	1997	1 070	3,2	90,1	2,0
	1998	1 106	3,3	93,0	2,0
	1999	1 147	3,7	96,5	2,0
	2000	1 188	3,7	100	2,1
	2001	1 220	2,7	102,7	2,1
	2002	1 202	-1,5	101,1	2,1
	2003	1 203	0,1	101,2	2,0
	2004	1 205	0,2	101,4	2,0
	2005	1 197	-0,7	100,8	2,0
	2006	1 229	2,6	103,4	2,0

Abweichungen in den Summen durch Runden der Zahlen

Noch: 3. Primäreinkommen der privaten Haushalte 1997 bis 2006
nach Kreisfreien Städten und Landkreisen

Kreisfreie Stadt Landkreis Regierungsbezirk Land	Jahr	Absolut	Veränderung	2000 = 100	Anteil an Sachsen
		Mill. €		%	
Aue-Schwarzenberg	1997	1 543	1,0	93,2	2,8
	1998	1 566	1,5	94,6	2,9
	1999	1 609	2,7	97,2	2,9
	2000	1 655	2,9	100	2,9
	2001	1 682	1,7	101,7	2,9
	2002	1 660	-1,3	100,3	2,8
	2003	1 661	0,1	100,4	2,8
	2004	1 664	0,2	100,6	2,8
	2005	1 648	-1,0	99,6	2,8
	2006	1 690	2,5	102,1	2,8
Zwickauer Land	1997	1 568	1,7	91,5	2,9
	1998	1 601	2,1	93,4	2,9
	1999	1 656	3,4	96,6	2,9
	2000	1 715	3,6	100	3,0
	2001	1 763	2,8	102,8	3,0
	2002	1 750	-0,8	102,0	3,0
	2003	1 748	-0,1	101,9	3,0
	2004	1 752	0,3	102,2	2,9
	2005	1 740	-0,7	101,5	2,9
	2006	1 783	2,5	104,0	2,9
Regierungsbezirk Chemnitz	1997	19 218	0,6	93,7	35,4
	1998	19 462	1,3	94,9	35,5
	1999	19 983	2,7	97,4	35,6
	2000	20 519	2,7	100	35,7
	2001	20 876	1,7	101,7	35,8
	2002	20 717	-0,8	101,0	35,5
	2003	20 737	0,1	101,1	35,3
	2004	20 810	0,3	101,4	35,0
	2005	20 666	-0,7	100,7	35,0
	2006	21 181	2,5	103,2	35,0
Dresden, Stadt	1997	6 800	-0,6	94,4	12,5
	1998	6 854	0,8	95,2	12,5
	1999	7 036	2,6	97,7	12,5
	2000	7 199	2,3	100	12,5
	2001	7 289	1,2	101,2	12,5
	2002	7 464	2,4	103,7	12,8
	2003	7 683	2,9	106,7	13,1
	2004	7 867	2,4	109,3	13,2
	2005	7 818	-0,6	108,6	13,2
	2006	8 015	2,5	111,3	13,2
Görlitz, Stadt	1997	729	-2,1	103,2	1,3
	1998	720	-1,3	101,9	1,3
	1999	713	-1,0	100,9	1,3
	2000	707	-0,9	100	1,2
	2001	692	-2,0	98,0	1,2
	2002	685	-1,0	97,0	1,2
	2003	686	0,1	97,1	1,2
	2004	685	-0,1	97,0	1,2
	2005	682	-0,5	96,5	1,2
	2006	701	2,7	99,1	1,2

Abweichungen in den Summen durch Runden der Zahlen

Noch: 3. Primäreinkommen der privaten Haushalte 1997 bis 2006
nach Kreisfreien Städten und Landkreisen

Kreisfreie Stadt Landkreis Regierungsbezirk Land	Jahr	Absolut	Veränderung	2000 = 100	Anteil an Sachsen
		Mill. €		%	
Hoyerswerda, Stadt	1997	704	-4,8	111,4	1,3
	1998	678	-3,8	107,2	1,2
	1999	654	-3,5	103,4	1,2
	2000	632	-3,3	100	1,1
	2001	603	-4,6	95,4	1,0
	2002	576	-4,5	91,1	1,0
	2003	557	-3,2	88,2	0,9
	2004	539	-3,3	85,2	0,9
	2005	532	-1,2	84,2	0,9
	2006	542	1,9	85,7	0,9
Bautzen	1997	1 862	1,1	94,3	3,4
	1998	1 889	1,5	95,7	3,4
	1999	1 930	2,1	97,8	3,4
	2000	1 974	2,3	100	3,4
	2001	2 006	1,7	101,7	3,4
	2002	1 991	-0,7	100,9	3,4
	2003	1 998	0,3	101,2	3,4
	2004	2 016	0,9	102,2	3,4
	2005	2 001	-0,7	101,4	3,4
	2006	2 052	2,5	104,0	3,4
Meißen	1997	1 886	1,8	91,4	3,5
	1998	1 929	2,2	93,5	3,5
	1999	1 995	3,4	96,7	3,5
	2000	2 063	3,5	100	3,6
	2001	2 115	2,5	102,5	3,6
	2002	2 144	1,4	103,9	3,7
	2003	2 197	2,5	106,5	3,7
	2004	2 271	3,3	110,0	3,8
	2005	2 256	-0,7	109,3	3,8
	2006	2 313	2,5	112,1	3,8
Niederschlesischer Oberlausitzkreis	1997	1 243	0,0	98,4	2,3
	1998	1 250	0,6	99,0	2,3
	1999	1 256	0,5	99,5	2,2
	2000	1 263	0,5	100	2,2
	2001	1 267	0,3	100,3	2,2
	2002	1 246	-1,7	98,7	2,1
	2003	1 234	-0,9	97,7	2,1
	2004	1 232	-0,2	97,6	2,1
	2005	1 222	-0,8	96,8	2,1
	2006	1 250	2,3	99,0	2,1
Riesa-Großenhain	1997	1 400	0,5	94,2	2,6
	1998	1 411	0,8	95,0	2,6
	1999	1 447	2,5	97,4	2,6
	2000	1 486	2,7	100	2,6
	2001	1 515	2,0	102,0	2,6
	2002	1 496	-1,3	100,7	2,6
	2003	1 494	-0,1	100,5	2,5
	2004	1 504	0,7	101,2	2,5
	2005	1 491	-0,9	100,3	2,5
	2006	1 526	2,3	102,7	2,5

Abweichungen in den Summen durch Runden der Zahlen

Noch: 3. Primäreinkommen der privaten Haushalte 1997 bis 2006
nach Kreisfreien Städten und Landkreisen

Kreisfreie Stadt Landkreis Regierungsbezirk Land	Jahr	Absolut	Veränderung	2000 = 100	Anteil an Sachsen
		Mill. €		%	
Löbau-Zittau	1997	1 670	0,4	98,3	3,1
	1998	1 683	0,8	99,1	3,1
	1999	1 688	0,3	99,4	3,0
	2000	1 698	0,6	100	3,0
	2001	1 698	-0,0	100,0	2,9
	2002	1 667	-1,8	98,2	2,9
	2003	1 652	-0,9	97,3	2,8
	2004	1 652	0,0	97,3	2,8
	2005	1 640	-0,7	96,6	2,8
	2006	1 682	2,5	99,0	2,8
Sächsische Schweiz	1997	1 760	1,1	94,9	3,2
	1998	1 786	1,5	96,3	3,3
	1999	1 821	2,0	98,2	3,2
	2000	1 854	1,8	100	3,2
	2001	1 876	1,2	101,2	3,2
	2002	1 861	-0,8	100,4	3,2
	2003	1 872	0,6	100,9	3,2
	2004	1 891	1,0	102,0	3,2
	2005	1 877	-0,8	101,2	3,2
	2006	1 920	2,3	103,6	3,2
Weißeritzkreis	1997	1 573	3,3	88,8	2,9
	1998	1 630	3,6	92,0	3,0
	1999	1 702	4,4	96,0	3,0
	2000	1 772	4,1	100	3,1
	2001	1 835	3,5	103,5	3,1
	2002	1 830	-0,3	103,3	3,1
	2003	1 847	0,9	104,2	3,1
	2004	1 877	1,6	105,9	3,2
	2005	1 873	-0,2	105,7	3,2
	2006	1 921	2,6	108,4	3,2
Kamenz	1997	1 838	1,8	92,0	3,4
	1998	1 885	2,6	94,3	3,4
	1999	1 943	3,1	97,2	3,5
	2000	1 998	2,8	100	3,5
	2001	2 047	2,4	102,4	3,5
	2002	2 048	0,1	102,5	3,5
	2003	2 066	0,9	103,4	3,5
	2004	2 089	1,1	104,5	3,5
	2005	2 077	-0,6	103,9	3,5
	2006	2 127	2,4	106,4	3,5
Regierungsbezirk Dresden	1997	21 466	0,4	94,8	39,5
	1998	21 715	1,2	95,9	39,6
	1999	22 184	2,2	98,0	39,5
	2000	22 647	2,1	100	39,4
	2001	22 944	1,3	101,3	39,3
	2002	23 008	0,3	101,6	39,5
	2003	23 287	1,2	102,8	39,6
	2004	23 624	1,4	104,3	39,7
	2005	23 469	-0,7	103,6	39,7
	2006	24 049	2,5	106,2	39,7

Abweichungen in den Summen durch Runden der Zahlen

Noch: 3. Primäreinkommen der privaten Haushalte 1997 bis 2006
nach Kreisfreien Städten und Landkreisen

Kreisfreie Stadt Landkreis Regierungsbezirk Land	Jahr	Absolut	Veränderung	2000 = 100	Anteil an Sachsen
		Mill. €		%	
Leipzig, Stadt	1997	6 298	-1,4	97,0	11,6
	1998	6 280	-0,3	96,7	11,4
	1999	6 392	1,8	98,5	11,4
	2000	6 492	1,6	100	11,3
	2001	6 525	0,5	100,5	11,2
	2002	6 637	1,7	102,2	11,4
	2003	6 787	2,3	104,6	11,5
	2004	6 929	2,1	106,7	11,7
	2005	6 904	-0,4	106,3	11,7
	2006	7 105	2,9	109,4	11,7
Delitzsch	1997	1 598	1,6	92,8	2,9
	1998	1 631	2,1	94,7	3,0
	1999	1 677	2,8	97,4	3,0
	2000	1 723	2,7	100	3,0
	2001	1 759	2,1	102,1	3,0
	2002	1 748	-0,6	101,5	3,0
	2003	1 755	0,4	101,9	3,0
	2004	1 780	1,4	103,3	3,0
	2005	1 774	-0,3	103,0	3,0
	2006	1 811	2,1	105,1	3,0
Döbeln	1997	871	0,3	93,9	1,6
	1998	879	0,9	94,8	1,6
	1999	902	2,6	97,2	1,6
	2000	928	2,8	100	1,6
	2001	945	1,9	101,9	1,6
	2002	939	-0,7	101,2	1,6
	2003	938	-0,1	101,1	1,6
	2004	947	1,0	102,1	1,6
	2005	937	-1,1	101,0	1,6
	2006	958	2,3	103,3	1,6
Leipziger Land	1997	1 945	1,1	94,7	3,6
	1998	1 969	1,2	95,9	3,6
	1999	2 010	2,1	97,9	3,6
	2000	2 053	2,1	100	3,6
	2001	2 085	1,5	101,5	3,6
	2002	2 078	-0,3	101,2	3,6
	2003	2 091	0,6	101,8	3,6
	2004	2 125	1,6	103,5	3,6
	2005	2 111	-0,7	102,8	3,6
	2006	2 159	2,3	105,1	3,6
Muldentalkreis	1997	1 718	2,9	92,0	3,2
	1998	1 765	2,7	94,5	3,2
	1999	1 818	3,0	97,3	3,2
	2000	1 868	2,7	100	3,2
	2001	1 914	2,5	102,5	3,3
	2002	1 897	-0,9	101,6	3,3
	2003	1 922	1,3	102,9	3,3
	2004	1 952	1,6	104,5	3,3
	2005	1 937	-0,8	103,7	3,3
	2006	1 983	2,4	106,2	3,3

Abweichungen in den Summen durch Runden der Zahlen

Noch: 3. Primäreinkommen der privaten Haushalte 1997 bis 2006
nach Kreisfreien Städten und Landkreisen

Kreisfreie Stadt Landkreis Regierungsbezirk Land	Jahr	Absolut	Veränderung	2000 = 100	Anteil an Sachsen
		Mill. €		%	
Torgau-Oschatz	1997	1 178	1,2	93,3	2,2
	1998	1 191	1,1	94,3	2,2
	1999	1 223	2,7	96,8	2,2
	2000	1 263	3,3	100	2,2
	2001	1 299	2,8	102,8	2,2
	2002	1 280	-1,5	101,3	2,2
	2003	1 271	-0,7	100,6	2,2
	2004	1 289	1,4	102,1	2,2
	2005	1 270	-1,5	100,5	2,1
	2006	1 299	2,3	102,8	2,1
Regierungsbezirk Leipzig	1997	13 609	0,2	95,0	25,1
	1998	13 715	0,8	95,7	25,0
	1999	14 022	2,2	97,9	25,0
	2000	14 326	2,2	100	24,9
	2001	14 526	1,4	101,4	24,9
	2002	14 579	0,4	101,8	25,0
	2003	14 764	1,3	103,1	25,1
	2004	15 022	1,7	104,9	25,3
	2005	14 932	-0,6	104,2	25,3
	2006	15 314	2,6	106,9	25,3
Sachsen	1997	54 293	0,4	94,4	100
	1998	54 893	1,1	95,5	100
	1999	56 190	2,4	97,7	100
	2000	57 492	2,3	100	100
	2001	58 346	1,5	101,5	100
	2002	58 303	-0,1	101,4	100
	2003	58 789	0,8	102,3	100
	2004	59 456	1,1	103,4	100
	2005	59 066	-0,7	102,7	100
	2006	60 544	2,5	105,3	100
Kreisfreie Städte	1997	20 188	-1,4	96,8	37,2
	1998	20 170	-0,1	96,7	36,7
	1999	20 531	1,8	98,5	36,5
	2000	20 852	1,6	100	36,3
	2001	20 943	0,4	100,4	35,9
	2002	21 192	1,2	101,6	36,3
	2003	21 560	1,7	103,4	36,7
	2004	21 870	1,4	104,9	36,8
	2005	21 756	-0,5	104,3	36,8
	2006	22 326	2,6	107,1	36,9
Landkreise	1997	34 104	1,5	93,1	62,8
	1998	34 723	1,8	94,8	63,3
	1999	35 659	2,7	97,3	63,5
	2000	36 640	2,8	100	63,7
	2001	37 403	2,1	102,1	64,1
	2002	37 111	-0,8	101,3	63,7
	2003	37 229	0,3	101,6	63,3
	2004	37 586	1,0	102,6	63,2
	2005	37 310	-0,7	101,8	63,2
	2006	38 217	2,4	104,3	63,1

Abweichungen in den Summen durch Runden der Zahlen

4. Primäreinkommen der privaten Haushalte je Einwohner 1997 bis 2006 nach Kreisfreien Städten und Landkreisen

Kreisfreie Stadt Landkreis Regierungsbezirk Land	Jahr	Absolut	Veränderung	2000 = 100	Sachsen	Deutschland
		€			= 100	= 100
		%				
Chemnitz, Stadt	1997	12 515	-0,2	91,9	104,6	71,5
	1998	12 697	1,5	93,3	104,2	71,0
	1999	13 197	3,9	97,0	105,1	72,1
	2000	13 611	3,1	100	105,2	71,8
	2001	13 818	1,5	101,5	104,3	71,1
	2002	13 983	1,2	102,7	104,7	72,2
	2003	14 166	1,3	104,1	104,4	72,4
	2004	14 312	1,0	105,2	103,7	72,3
	2005	14 304	-0,1	105,1	103,7	71,3
	2006	14 763	3,2	108,5	103,9	71,2
Plauen, Stadt	1997	12 426	-0,6	95,0	103,8	71,0
	1998	12 501	0,6	95,5	102,6	69,9
	1999	12 786	2,3	97,7	101,8	69,8
	2000	13 085	2,3	100	101,1	69,0
	2001	13 256	1,3	101,3	100,1	68,2
	2002	13 310	0,4	101,7	99,7	68,7
	2003	13 464	1,2	102,9	99,3	68,8
	2004	13 559	0,7	103,6	98,2	68,5
	2005	13 609	0,4	104,0	98,7	67,8
	2006	14 068	3,4	107,5	99,0	67,8
Zwickau, Stadt	1997	11 695	1,5	91,4	97,7	66,8
	1998	12 110	3,5	94,7	99,4	67,7
	1999	12 447	2,8	97,3	99,1	68,0
	2000	12 791	2,8	100	98,8	67,5
	2001	12 970	1,4	101,4	97,9	66,8
	2002	13 124	1,2	102,6	98,3	67,8
	2003	13 294	1,3	103,9	98,0	67,9
	2004	13 465	1,3	105,3	97,6	68,1
	2005	13 588	0,9	106,2	98,5	67,7
	2006	14 032	3,3	109,7	98,8	67,7
Annaberg	1997	10 779	2,0	90,4	90,1	61,6
	1998	11 055	2,6	92,7	90,7	61,8
	1999	11 456	3,6	96,1	91,2	62,6
	2000	11 925	4,1	100	92,1	62,9
	2001	12 309	3,2	103,2	92,9	63,4
	2002	12 247	-0,5	102,7	91,7	63,2
	2003	12 293	0,4	103,1	90,6	62,8
	2004	12 380	0,7	103,8	89,7	62,6
	2005	12 409	0,2	104,1	90,0	61,9
	2006	12 881	3,8	108,0	90,7	62,1
Chemnitzer Land	1997	11 172	2,0	90,8	93,3	63,8
	1998	11 468	2,6	93,2	94,1	64,1
	1999	11 859	3,4	96,4	94,4	64,8
	2000	12 305	3,8	100	95,1	64,9
	2001	12 688	3,1	103,1	95,8	65,3
	2002	12 764	0,6	103,7	95,6	65,9
	2003	12 973	1,6	105,4	95,6	66,3
	2004	13 192	1,7	107,2	95,6	66,7
	2005	13 229	0,3	107,5	95,9	65,9
	2006	13 725	3,7	111,5	96,6	66,2

Noch: 4. Primäreinkommen der privaten Haushalte je Einwohner 1997 bis 2006
nach Kreisfreien Städten und Landkreisen

Kreisfreie Stadt Landkreis Regierungsbezirk Land	Jahr	Absolut	Veränderung	2000 = 100	Sachsen = 100	Deutschland = 100
		€	%			
Freiberg	1997	11 612	2,0	90,8	97,0	66,3
	1998	11 899	2,5	93,0	97,7	66,6
	1999	12 318	3,5	96,3	98,1	67,3
	2000	12 791	3,8	100	98,8	67,5
	2001	13 205	3,2	103,2	99,7	68,0
	2002	13 249	0,3	103,6	99,2	68,4
	2003	13 433	1,4	105,0	99,0	68,6
	2004	13 711	2,1	107,2	99,3	69,3
	2005	13 735	0,2	107,4	99,6	68,5
	2006	14 230	3,6	111,3	100,2	68,6
Vogtlandkreis	1997	11 181	1,4	90,9	93,4	63,8
	1998	11 418	2,1	92,9	93,7	63,9
	1999	11 829	3,6	96,2	94,2	64,6
	2000	12 294	3,9	100	95,0	64,8
	2001	12 697	3,3	103,3	95,9	65,4
	2002	12 683	-0,1	103,2	95,0	65,5
	2003	12 790	0,8	104,0	94,3	65,4
	2004	12 968	1,4	105,5	94,0	65,5
	2005	13 036	0,5	106,0	94,5	65,0
	2006	13 545	3,9	110,2	95,3	65,3
Mittlerer Erzgebirgskreis	1997	10 739	0,4	91,0	89,7	61,3
	1998	10 873	1,2	92,2	89,3	60,8
	1999	11 315	4,1	95,9	90,1	61,8
	2000	11 795	4,2	100	91,1	62,2
	2001	12 207	3,5	103,5	92,2	62,8
	2002	12 202	-0,0	103,5	91,4	63,0
	2003	12 305	0,8	104,3	90,7	62,9
	2004	12 459	1,3	105,6	90,3	63,0
	2005	12 517	0,5	106,1	90,8	62,4
	2006	13 023	4,0	110,4	91,7	62,8
Mittweida	1997	11 388	1,3	90,7	95,1	65,0
	1998	11 618	2,0	92,6	95,4	65,0
	1999	12 063	3,8	96,1	96,1	65,9
	2000	12 551	4,0	100	97,0	66,2
	2001	13 055	4,0	104,0	98,6	67,2
	2002	13 103	0,4	104,4	98,1	67,7
	2003	13 280	1,4	105,8	97,9	67,9
	2004	13 555	2,1	108,0	98,2	68,5
	2005	13 561	0,0	108,0	98,4	67,6
	2006	14 058	3,7	112,0	99,0	67,8
Stollberg	1997	11 296	2,8	89,7	94,4	64,5
	1998	11 633	3,0	92,4	95,5	65,1
	1999	12 095	4,0	96,0	96,3	66,0
	2000	12 595	4,1	100	97,3	66,4
	2001	13 052	3,6	103,6	98,5	67,2
	2002	12 981	-0,5	103,1	97,2	67,0
	2003	13 126	1,1	104,2	96,8	67,1
	2004	13 266	1,1	105,3	96,1	67,0
	2005	13 302	0,3	105,6	96,5	66,3
	2006	13 820	3,9	109,7	97,3	66,6

Noch: 4. Primäreinkommen der privaten Haushalte je Einwohner 1997 bis 2006
nach Kreisfreien Städten und Landkreisen

Kreisfreie Stadt Landkreis Regierungsbezirk Land	Jahr	Absolut	Veränderung	2000 = 100	Sachsen	Deutschland
		€			= 100	= 100
		%				
Aue-Schwarzenberg	1997	10 481	2,3	89,7	87,6	59,9
	1998	10 785	2,9	92,3	88,5	60,3
	1999	11 210	3,9	95,9	89,3	61,2
	2000	11 688	4,3	100	90,3	61,6
	2001	12 063	3,2	103,2	91,1	62,1
	2002	12 090	0,2	103,4	90,5	62,4
	2003	12 281	1,6	105,1	90,5	62,8
	2004	12 467	1,5	106,7	90,3	63,0
	2005	12 502	0,3	107,0	90,7	62,3
	2006	12 994	3,9	111,2	91,5	62,6
Zwickauer Land	1997	11 371	1,4	90,1	95,0	64,9
	1998	11 568	1,7	91,6	95,0	64,7
	1999	12 095	4,6	95,8	96,3	66,0
	2000	12 627	4,4	100	97,6	66,6
	2001	13 118	3,9	103,9	99,0	67,5
	2002	13 174	0,4	104,3	98,6	68,0
	2003	13 293	0,9	105,3	98,0	67,9
	2004	13 441	1,1	106,4	97,4	67,9
	2005	13 463	0,2	106,6	97,6	67,1
	2006	13 944	3,6	110,4	98,1	67,2
Regierungsbezirk Chemnitz	1997	11 460	1,2	91,1	95,7	65,4
	1998	11 703	2,1	93,0	96,1	65,5
	1999	12 133	3,7	96,4	96,6	66,2
	2000	12 585	3,7	100	97,2	66,4
	2001	12 947	2,9	102,9	97,7	66,7
	2002	12 998	0,4	103,3	97,3	67,1
	2003	13 153	1,2	104,5	97,0	67,2
	2004	13 333	1,4	105,9	96,6	67,4
	2005	13 369	0,3	106,2	97,0	66,6
	2006	13 856	3,6	110,1	97,5	66,8
Dresden, Stadt	1997	13 965	0,6	92,5	116,7	79,7
	1998	14 256	2,1	94,4	117,0	79,7
	1999	14 732	3,3	97,5	117,3	80,4
	2000	15 103	2,5	100	116,7	79,6
	2001	15 247	1,0	101,0	115,1	78,5
	2002	15 581	2,2	103,2	116,7	80,4
	2003	15 952	2,4	105,6	117,6	81,5
	2004	16 215	1,6	107,4	117,5	82,0
	2005	15 962	-1,6	105,7	115,8	79,6
	2006	16 016	0,3	106,0	112,7	77,2
Görlitz, Stadt	1997	11 068	-0,1	97,6	92,5	63,2
	1998	11 121	0,5	98,1	91,3	62,2
	1999	11 212	0,8	98,9	89,3	61,2
	2000	11 341	1,2	100	87,6	59,8
	2001	11 360	0,2	100,2	85,8	58,5
	2002	11 464	0,9	101,1	85,8	59,2
	2003	11 654	1,7	102,8	85,9	59,5
	2004	11 750	0,8	103,6	85,1	59,4
	2005	11 771	0,2	103,8	85,4	58,7
	2006	12 200	3,6	107,6	85,9	58,8

Noch: 4. Primäreinkommen der privaten Haushalte je Einwohner 1997 bis 2006
nach Kreisfreien Städten und Landkreisen

Kreisfreie Stadt Landkreis Regierungsbezirk Land	Jahr	Absolut	Veränderung	2000 = 100	Sachsen = 100	Deutschland = 100
		€	%			
Hoyerswerda, Stadt	1997	12 304	-1,2	99,9	102,8	70,3
	1998	12 253	-0,4	99,5	100,6	68,5
	1999	12 280	0,2	99,7	97,8	67,1
	2000	12 317	0,3	100	95,2	65,0
	2001	12 264	-0,4	99,6	92,6	63,1
	2002	12 215	-0,4	99,2	91,5	63,1
	2003	12 187	-0,2	98,9	89,8	62,3
	2004	12 116	-0,6	98,4	87,8	61,2
	2005	12 286	1,4	99,7	89,1	61,2
	2006	12 895	5,0	104,7	90,8	62,2
Bautzen	1997	11 463	1,3	92,3	95,8	65,5
	1998	11 716	2,2	94,3	96,2	65,5
	1999	12 041	2,8	96,9	95,9	65,7
	2000	12 423	3,2	100	96,0	65,5
	2001	12 785	2,9	102,9	96,5	65,8
	2002	12 838	0,4	103,3	96,1	66,3
	2003	13 009	1,3	104,7	95,9	66,5
	2004	13 249	1,8	106,6	96,0	67,0
	2005	13 266	0,1	106,8	96,2	66,1
	2006	13 775	3,8	110,9	97,0	66,4
Meißen	1997	12 331	1,0	91,8	103,0	70,4
	1998	12 548	1,8	93,4	103,0	70,2
	1999	12 954	3,2	96,4	103,2	70,7
	2000	13 437	3,7	100	103,8	70,9
	2001	13 858	3,1	103,1	104,6	71,3
	2002	14 138	2,0	105,2	105,9	73,0
	2003	14 568	3,0	108,4	107,4	74,4
	2004	15 098	3,6	112,4	109,4	76,3
	2005	15 018	-0,5	111,8	108,9	74,9
	2006	15 493	3,2	115,3	109,1	74,7
Niederschlesischer Oberlausitzkreis	1997	11 130	0,1	94,4	93,0	63,6
	1998	11 257	1,1	95,4	92,4	63,0
	1999	11 496	2,1	97,5	91,6	62,8
	2000	11 794	2,6	100	91,1	62,2
	2001	12 103	2,6	102,6	91,4	62,3
	2002	12 151	0,4	103,0	91,0	62,7
	2003	12 238	0,7	103,8	90,2	62,5
	2004	12 415	1,4	105,3	90,0	62,7
	2005	12 515	0,8	106,1	90,8	62,4
	2006	13 046	4,2	110,6	91,8	62,9
Riesa-Großenhain	1997	11 045	1,1	91,5	92,3	63,1
	1998	11 235	1,7	93,1	92,2	62,8
	1999	11 630	3,5	96,4	92,6	63,5
	2000	12 068	3,8	100	93,3	63,6
	2001	12 480	3,4	103,4	94,2	64,3
	2002	12 494	0,1	103,5	93,6	64,5
	2003	12 633	1,1	104,7	93,1	64,5
	2004	12 862	1,8	106,6	93,2	65,0
	2005	12 902	0,3	106,9	93,6	64,3
	2006	13 410	3,9	111,1	94,4	64,7

Noch: 4. Primäreinkommen der privaten Haushalte je Einwohner 1997 bis 2006
nach Kreisfreien Städten und Landkreisen

Kreisfreie Stadt Landkreis Regierungsbezirk Land	Jahr	Absolut	Veränderung	2000 = 100	Sachsen = 100	Deutschland = 100
		€	%			
Löbau-Zittau	1997	10 330	1,1	95,2	86,3	59,0
	1998	10 521	1,8	96,9	86,4	58,8
	1999	10 662	1,3	98,2	84,9	58,2
	2000	10 856	1,8	100	83,9	57,3
	2001	11 036	1,7	101,7	83,3	56,8
	2002	11 027	-0,1	101,6	82,6	56,9
	2003	11 100	0,7	102,2	81,8	56,7
	2004	11 243	1,3	103,6	81,5	56,8
	2005	11 330	0,8	104,4	82,2	56,5
	2006	11 833	4,4	109,0	83,3	57,1
Sächsische Schweiz	1997	11 697	1,2	93,4	97,7	66,8
	1998	11 910	1,8	95,1	97,8	66,6
	1999	12 191	2,4	97,3	97,1	66,6
	2000	12 523	2,7	100	96,8	66,0
	2001	12 824	2,4	102,4	96,8	66,0
	2002	12 880	0,4	102,9	96,4	66,5
	2003	13 082	1,6	104,5	96,4	66,8
	2004	13 318	1,8	106,3	96,5	67,3
	2005	13 328	0,1	106,4	96,7	66,4
	2006	13 795	3,5	110,2	97,1	66,5
Weißeritzkreis	1997	12 847	1,4	90,8	107,3	73,4
	1998	13 167	2,5	93,0	108,1	73,6
	1999	13 646	3,6	96,4	108,7	74,5
	2000	14 156	3,7	100	109,4	74,7
	2001	14 677	3,7	103,7	110,8	75,6
	2002	14 712	0,2	103,9	110,2	76,0
	2003	14 937	1,5	105,5	110,1	76,3
	2004	15 261	2,2	107,8	110,6	77,1
	2005	15 294	0,2	108,0	110,9	76,2
	2006	15 811	3,4	111,7	111,3	76,2
Kamenz	1997	11 916	0,3	93,0	99,6	68,0
	1998	12 133	1,8	94,7	99,6	67,9
	1999	12 445	2,6	97,1	99,1	68,0
	2000	12 817	3,0	100	99,0	67,6
	2001	13 200	3,0	103,0	99,7	68,0
	2002	13 305	0,8	103,8	99,6	68,7
	2003	13 523	1,6	105,5	99,7	69,1
	2004	13 756	1,7	107,3	99,7	69,5
	2005	13 770	0,1	107,4	99,9	68,6
	2006	14 241	3,4	111,1	100,2	68,7
Regierungsbezirk Dresden	1997	12 247	0,7	92,9	102,3	69,9
	1998	12 469	1,8	94,6	102,4	69,7
	1999	12 817	2,8	97,3	102,1	70,0
	2000	13 178	2,8	100	101,8	69,5
	2001	13 464	2,2	102,2	101,6	69,3
	2002	13 623	1,2	103,4	102,0	70,3
	2003	13 877	1,9	105,3	102,3	70,9
	2004	14 141	1,9	107,3	102,5	71,5
	2005	14 102	-0,3	107,0	102,3	70,3
	2006	14 488	2,7	109,9	102,0	69,9

Noch: 4. Primäreinkommen der privaten Haushalte je Einwohner 1997 bis 2006
nach Kreisfreien Städten und Landkreisen

Kreisfreie Stadt Landkreis Regierungsbezirk Land	Jahr	Absolut	Veränderung	2000 = 100	Sachsen	Deutschland
		€			= 100	= 100
		%				
Leipzig, Stadt	1997	12 435	0,4	94,5	103,9	71,0
	1998	12 601	1,3	95,8	103,4	70,5
	1999	12 930	2,6	98,3	103,0	70,6
	2000	13 160	1,8	100	101,7	69,4
	2001	13 236	0,6	100,6	99,9	68,1
	2002	13 445	1,6	102,2	100,7	69,4
	2003	13 688	1,8	104,0	100,9	69,9
	2004	13 930	1,8	105,9	100,9	70,4
	2005	13 816	-0,8	105,0	100,2	68,9
	2006	14 074	1,9	106,9	99,1	67,9
Delitzsch	1997	12 405	0,5	92,7	103,6	70,8
	1998	12 592	1,5	94,1	103,4	70,4
	1999	12 989	3,2	97,0	103,4	70,9
	2000	13 385	3,0	100	103,4	70,6
	2001	13 774	2,9	102,9	104,0	70,9
	2002	13 819	0,3	103,2	103,5	71,3
	2003	13 998	1,3	104,6	103,2	71,5
	2004	14 291	2,1	106,8	103,5	72,2
	2005	14 337	0,3	107,1	104,0	71,5
	2006	14 783	3,1	110,4	104,1	71,3
Döbeln	1997	10 792	0,9	91,4	90,2	61,6
	1998	10 967	1,6	92,8	90,0	61,3
	1999	11 354	3,5	96,1	90,4	62,0
	2000	11 813	4,0	100	91,3	62,3
	2001	12 223	3,5	103,5	92,3	62,9
	2002	12 329	0,9	104,4	92,3	63,7
	2003	12 510	1,5	105,9	92,2	63,9
	2004	12 822	2,5	108,5	92,9	64,8
	2005	12 826	0,0	108,6	93,0	63,9
	2006	13 295	3,7	112,5	93,6	64,1
Leipziger Land	1997	12 751	-0,5	95,8	106,5	72,8
	1998	12 751	0,0	95,8	104,7	71,3
	1999	13 008	2,0	97,8	103,6	71,0
	2000	13 304	2,3	100	102,8	70,2
	2001	13 613	2,3	102,3	102,8	70,1
	2002	13 681	0,5	102,8	102,4	70,6
	2003	13 878	1,4	104,3	102,3	70,9
	2004	14 200	2,3	106,7	102,9	71,8
	2005	14 218	0,1	106,9	103,1	70,9
	2006	14 656	3,1	110,2	103,2	70,7
Muldentalkreis	1997	12 886	0,8	94,2	107,7	73,6
	1998	13 047	1,2	95,4	107,1	73,0
	1999	13 337	2,2	97,5	106,2	72,8
	2000	13 683	2,6	100	105,7	72,2
	2001	14 077	2,9	102,9	106,3	72,5
	2002	14 063	-0,1	102,8	105,3	72,6
	2003	14 372	2,2	105,0	106,0	73,4
	2004	14 674	2,1	107,2	106,3	74,2
	2005	14 659	-0,1	107,1	106,3	73,1
	2006	15 158	3,4	110,8	106,7	73,1

Noch: 4. Primäreinkommen der privaten Haushalte je Einwohner 1997 bis 2006
nach Kreisfreien Städten und Landkreisen

Kreisfreie Stadt Landkreis Regierungsbezirk Land	Jahr	Absolut	Veränderung	2000 = 100	Sachsen	Deutschland
		€			= 100	= 100
		%				
Torgau-Oschatz	1997	11 271	1,5	91,3	94,2	64,4
	1998	11 465	1,7	92,9	94,1	64,1
	1999	11 849	3,3	96,0	94,4	64,7
	2000	12 340	4,1	100	95,4	65,1
	2001	12 843	4,1	104,1	97,0	66,1
	2002	12 805	-0,3	103,8	95,9	66,1
	2003	12 861	0,4	104,2	94,8	65,7
	2004	13 160	2,3	106,6	95,3	66,5
	2005	13 101	-0,4	106,2	95,0	65,3
	2006	13 594	3,8	110,2	95,7	65,5
Regierungsbezirk Leipzig	1997	12 300	0,5	93,9	102,8	70,2
	1998	12 450	1,2	95,0	102,2	69,6
	1999	12 783	2,7	97,6	101,8	69,8
	2000	13 099	2,5	100	101,2	69,1
	2001	13 349	1,9	101,9	100,8	68,7
	2002	13 461	0,8	102,8	100,8	69,5
	2003	13 678	1,6	104,4	100,8	69,9
	2004	13 955	2,0	106,5	101,1	70,5
	2005	13 903	-0,4	106,1	100,8	69,3
	2006	14 272	2,7	109,0	100,5	68,8
Sachsen	1997	11 969	0,8	92,5	100	68,3
	1998	12 182	1,8	94,1	100	68,1
	1999	12 557	3,1	97,0	100	68,6
	2000	12 941	3,1	100	100	68,2
	2001	13 246	2,4	102,4	100	68,2
	2002	13 355	0,8	103,2	100	69,0
	2003	13 564	1,6	104,8	100	69,3
	2004	13 802	1,8	106,7	100	69,8
	2005	13 788	-0,1	106,5	100	68,7
	2006	14 207	3,0	109,8	100	68,5
Kreisfreie Städte	1997	12 809	0,3	93,4	107,0	73,1
	1998	13 019	1,6	94,9	106,9	72,8
	1999	13 405	3,0	97,7	106,8	73,2
	2000	13 715	2,3	100	106,0	72,3
	2001	13 846	1,0	101,0	104,5	71,3
	2002	14 070	1,6	102,6	105,4	72,6
	2003	14 331	1,9	104,5	105,7	73,2
	2004	14 545	1,5	106,1	105,4	73,5
	2005	14 447	-0,7	105,3	104,8	72,0
	2006	14 720	1,9	107,3	103,6	71,0
Landkreise	1997	11 522	1,2	91,9	96,3	65,8
	1998	11 743	1,9	93,7	96,4	65,7
	1999	12 115	3,2	96,6	96,5	66,2
	2000	12 538	3,5	100	96,9	66,1
	2001	12 932	3,1	103,1	97,6	66,6
	2002	12 978	0,4	103,5	97,2	67,0
	2003	13 156	1,4	104,9	97,0	67,2
	2004	13 404	1,9	106,9	97,1	67,7
	2005	13 431	0,2	107,1	97,4	67,0
	2006	13 923	3,7	111,0	98,0	67,1

5. Verfügbares Einkommen der privaten Haushalte 1997 bis 2006 nach Kreisfreien Städten und Landkreisen

Kreisfreie Stadt Landkreis Regierungsbezirk Land	Jahr	Absolut	Veränderung	2000 = 100	Anteil an Sachsen
		Mill. €		%	
Chemnitz, Stadt	1997	3 558	-0,6	96,0	6,3
	1998	3 553	-0,1	95,8	6,3
	1999	3 647	2,7	98,4	6,2
	2000	3 708	1,7	100	6,2
	2001	3 762	1,5	101,5	6,1
	2002	3 805	1,1	102,6	6,1
	2003	3 851	1,2	103,9	6,1
	2004	3 850	-0,0	103,8	6,1
	2005	3 835	-0,4	103,4	6,1
	2006	3 880	1,2	104,6	6,1
Plauen, Stadt	1997	930	0,5	93,7	1,7
	1998	938	0,8	94,4	1,7
	1999	968	3,2	97,5	1,6
	2000	993	2,6	100	1,7
	2001	1 015	2,2	102,2	1,6
	2002	1 027	1,2	103,4	1,7
	2003	1 038	1,1	104,6	1,6
	2004	1 033	-0,5	104,1	1,6
	2005	1 032	-0,2	103,9	1,6
	2006	1 043	1,1	105,1	1,6
Zwickau, Stadt	1997	1 339	0,6	94,7	2,4
	1998	1 352	0,9	95,6	2,4
	1999	1 392	2,9	98,4	2,4
	2000	1 414	1,6	100	2,4
	2001	1 440	1,8	101,8	2,3
	2002	1 453	0,9	102,7	2,3
	2003	1 459	0,4	103,2	2,3
	2004	1 456	-0,2	103,0	2,3
	2005	1 456	-0,0	102,9	2,3
	2006	1 467	0,7	103,7	2,3
Annaberg	1997	1 082	2,0	92,7	1,9
	1998	1 098	1,5	94,0	1,9
	1999	1 138	3,6	97,4	1,9
	2000	1 168	2,6	100	1,9
	2001	1 199	2,7	102,7	1,9
	2002	1 192	-0,6	102,1	1,9
	2003	1 193	0,1	102,2	1,9
	2004	1 187	-0,5	101,6	1,9
	2005	1 177	-0,9	100,8	1,9
	2006	1 189	1,0	101,8	1,9
Chemnitzer Land	1997	1 763	2,7	92,0	3,1
	1998	1 803	2,3	94,1	3,2
	1999	1 870	3,7	97,6	3,2
	2000	1 917	2,5	100	3,2
	2001	1 974	3,0	103,0	3,2
	2002	1 981	0,3	103,4	3,2
	2003	1 999	0,9	104,3	3,2
	2004	2 006	0,4	104,7	3,2
	2005	1 995	-0,6	104,1	3,2
	2006	2 015	1,0	105,1	3,2

Abweichungen in den Summen durch Runden der Zahlen

Noch: 5. Verfügbares Einkommen der privaten Haushalte 1997 bis 2006
nach Kreisfreien Städten und Landkreisen

Kreisfreie Stadt Landkreis Regierungsbezirk Land	Jahr	Absolut	Veränderung	2000 = 100	Anteil an Sachsen
		Mill. €		%	
Freiberg	1997	1 907	2,9	92,4	3,4
	1998	1 944	1,9	94,2	3,4
	1999	2 014	3,6	97,6	3,4
	2000	2 063	2,5	100	3,4
	2001	2 129	3,2	103,2	3,5
	2002	2 134	0,2	103,4	3,4
	2003	2 149	0,7	104,1	3,4
	2004	2 159	0,5	104,6	3,4
	2005	2 145	-0,7	103,9	3,4
	2006	2 164	0,9	104,9	3,4
Vogtlandkreis	1997	2 562	1,8	92,7	4,6
	1998	2 591	1,2	93,8	4,6
	1999	2 680	3,4	97,0	4,6
	2000	2 763	3,1	100	4,6
	2001	2 833	2,5	102,5	4,6
	2002	2 844	0,4	102,9	4,6
	2003	2 856	0,4	103,3	4,5
	2004	2 850	-0,2	103,1	4,5
	2005	2 831	-0,7	102,4	4,5
	2006	2 857	0,9	103,4	4,5
Mittlerer Erzgebirgskreis	1997	1 144	1,4	93,0	2,0
	1998	1 154	0,8	93,7	2,0
	1999	1 199	3,9	97,4	2,0
	2000	1 231	2,7	100	2,1
	2001	1 269	3,1	103,1	2,1
	2002	1 269	-0,0	103,1	2,0
	2003	1 277	0,6	103,7	2,0
	2004	1 274	-0,2	103,5	2,0
	2005	1 265	-0,7	102,8	2,0
	2006	1 279	1,1	103,9	2,0
Mittweida	1997	1 732	2,6	92,4	3,1
	1998	1 762	1,8	94,0	3,1
	1999	1 831	3,9	97,7	3,1
	2000	1 874	2,4	100	3,1
	2001	1 935	3,2	103,2	3,1
	2002	1 936	0,1	103,3	3,1
	2003	1 955	1,0	104,3	3,1
	2004	1 958	0,2	104,5	3,1
	2005	1 940	-0,9	103,5	3,1
	2006	1 957	0,9	104,5	3,1
Stollberg	1997	1 173	3,4	91,5	2,1
	1998	1 201	2,4	93,7	2,1
	1999	1 250	4,1	97,5	2,1
	2000	1 282	2,6	100	2,1
	2001	1 325	3,3	103,3	2,2
	2002	1 318	-0,6	102,8	2,1
	2003	1 321	0,2	103,0	2,1
	2004	1 319	-0,1	102,8	2,1
	2005	1 309	-0,7	102,1	2,1
	2006	1 322	1,0	103,1	2,1

Abweichungen in den Summen durch Runden der Zahlen

Noch: 5. Verfügbares Einkommen der privaten Haushalte 1997 bis 2006
nach Kreisfreien Städten und Landkreisen

Kreisfreie Stadt Landkreis Regierungsbezirk Land	Jahr	Absolut	Veränderung	2000 = 100	Anteil an Sachsen
		Mill. €		%	
Aue-Schwarzenberg	1997	1 731	1,7	93,2	3,1
	1998	1 752	1,2	94,3	3,1
	1999	1 812	3,4	97,5	3,1
	2000	1 858	2,5	100	3,1
	2001	1 902	2,4	102,4	3,1
	2002	1 894	-0,4	101,9	3,0
	2003	1 896	0,1	102,0	3,0
	2004	1 890	-0,3	101,7	3,0
	2005	1 863	-1,4	100,3	3,0
	2006	1 879	0,9	101,2	3,0
Zwickauer Land	1997	1 719	2,6	92,4	3,1
	1998	1 749	1,8	94,0	3,1
	1999	1 817	3,9	97,7	3,1
	2000	1 861	2,4	100	3,1
	2001	1 924	3,4	103,4	3,1
	2002	1 923	-0,1	103,3	3,1
	2003	1 919	-0,2	103,2	3,0
	2004	1 920	0,0	103,2	3,0
	2005	1 905	-0,8	102,4	3,0
	2006	1 921	0,9	103,3	3,0
Regierungsbezirk Chemnitz	1997	20 639	1,6	93,3	36,8
	1998	20 897	1,3	94,4	36,8
	1999	21 618	3,4	97,7	36,8
	2000	22 132	2,4	100	36,9
	2001	22 708	2,6	102,6	36,9
	2002	22 776	0,3	102,9	36,6
	2003	22 913	0,6	103,5	36,4
	2004	22 903	-0,0	103,5	36,1
	2005	22 752	-0,7	102,8	36,1
	2006	22 974	1,0	103,8	36,1
Dresden, Stadt	1997	6 396	0,5	93,5	11,4
	1998	6 453	0,9	94,3	11,4
	1999	6 682	3,6	97,6	11,4
	2000	6 844	2,4	100	11,4
	2001	7 018	2,5	102,5	11,4
	2002	7 239	3,1	105,8	11,6
	2003	7 459	3,0	109,0	11,9
	2004	7 610	2,0	111,2	12,0
	2005	7 614	0,1	111,3	12,1
	2006	7 721	1,4	112,8	12,1
Görlitz, Stadt	1997	788	-0,2	97,8	1,4
	1998	787	-0,1	97,7	1,4
	1999	799	1,5	99,2	1,4
	2000	806	0,8	100	1,3
	2001	815	1,2	101,2	1,3
	2002	816	0,1	101,3	1,3
	2003	825	1,1	102,4	1,3
	2004	822	-0,3	102,1	1,3
	2005	814	-1,0	101,1	1,3
	2006	824	1,2	102,3	1,3

Abweichungen in den Summen durch Runden der Zahlen

Noch: 5. Verfügbares Einkommen der privaten Haushalte 1997 bis 2006
nach Kreisfreien Städten und Landkreisen

Kreisfreie Stadt Landkreis Regierungsbezirk Land	Jahr	Absolut	Veränderung	2000 = 100	Anteil an Sachsen
		Mill. €		%	
Hoyerswerda, Stadt	1997	704	-2,6	102,7	1,3
	1998	689	-2,1	100,5	1,2
	1999	686	-0,5	100,0	1,2
	2000	686	-0,0	100	1,1
	2001	672	-2,1	97,9	1,1
	2002	676	0,7	98,5	1,1
	2003	663	-2,0	96,6	1,1
	2004	650	-1,9	94,7	1,0
	2005	641	-1,4	93,4	1,0
	2006	643	0,3	93,7	1,0
Bautzen	1997	1 946	1,9	93,4	3,5
	1998	1 974	1,5	94,8	3,5
	1999	2 038	3,3	97,9	3,5
	2000	2 082	2,1	100	3,5
	2001	2 140	2,8	102,8	3,5
	2002	2 148	0,4	103,2	3,5
	2003	2 170	1,0	104,2	3,4
	2004	2 180	0,5	104,7	3,4
	2005	2 163	-0,8	103,9	3,4
	2006	2 189	1,2	105,1	3,4
Meißen	1997	1 922	2,5	91,7	3,4
	1998	1 957	1,8	93,4	3,4
	1999	2 036	4,0	97,2	3,5
	2000	2 095	2,9	100	3,5
	2001	2 163	3,2	103,2	3,5
	2002	2 205	1,9	105,2	3,5
	2003	2 259	2,5	107,8	3,6
	2004	2 308	2,2	110,2	3,6
	2005	2 302	-0,3	109,9	3,7
	2006	2 330	1,2	111,2	3,7
Niederschlesischer Oberlausitzkreis	1997	1 286	1,4	96,4	2,3
	1998	1 296	0,7	97,1	2,3
	1999	1 325	2,2	99,2	2,3
	2000	1 335	0,8	100	2,2
	2001	1 367	2,4	102,4	2,2
	2002	1 365	-0,2	102,2	2,2
	2003	1 366	0,1	102,4	2,2
	2004	1 361	-0,4	101,9	2,1
	2005	1 349	-0,8	101,1	2,1
	2006	1 361	0,9	102,0	2,1
Riesa-Großenhain	1997	1 474	1,7	93,4	2,6
	1998	1 489	1,0	94,3	2,6
	1999	1 539	3,4	97,5	2,6
	2000	1 579	2,5	100	2,6
	2001	1 627	3,0	103,0	2,6
	2002	1 627	-0,0	103,0	2,6
	2003	1 641	0,9	104,0	2,6
	2004	1 647	0,3	104,3	2,6
	2005	1 628	-1,1	103,1	2,6
	2006	1 641	0,8	103,9	2,6

Abweichungen in den Summen durch Runden der Zahlen

Noch: 5. Verfügbares Einkommen der privaten Haushalte 1997 bis 2006
nach Kreisfreien Städten und Landkreisen

Kreisfreie Stadt Landkreis Regierungsbezirk Land	Jahr	Absolut	Veränderung	2000 = 100	Anteil an Sachsen
		Mill. €		%	
Löbau-Zittau	1997	1 903	1,8	95,8	3,4
	1998	1 924	1,1	96,8	3,4
	1999	1 966	2,2	98,9	3,3
	2000	1 987	1,1	100	3,3
	2001	2 023	1,8	101,8	3,3
	2002	2 021	-0,1	101,7	3,3
	2003	2 028	0,4	102,0	3,2
	2004	2 022	-0,3	101,8	3,2
	2005	1 996	-1,3	100,5	3,2
	2006	2 013	0,9	101,3	3,2
Sächsische Schweiz	1997	1 858	2,1	94,3	3,3
	1998	1 884	1,4	95,6	3,3
	1999	1 943	3,1	98,6	3,3
	2000	1 971	1,5	100	3,3
	2001	2 021	2,5	102,5	3,3
	2002	2 027	0,3	102,9	3,3
	2003	2 054	1,3	104,2	3,3
	2004	2 069	0,8	105,0	3,3
	2005	2 059	-0,5	104,5	3,3
	2006	2 082	1,1	105,6	3,3
Weißeritzkreis	1997	1 560	3,5	89,6	2,8
	1998	1 603	2,8	92,1	2,8
	1999	1 680	4,8	96,6	2,9
	2000	1 740	3,6	100	2,9
	2001	1 813	4,2	104,2	2,9
	2002	1 827	0,8	105,0	2,9
	2003	1 850	1,3	106,3	2,9
	2004	1 870	1,1	107,5	3,0
	2005	1 872	0,1	107,6	3,0
	2006	1 899	1,4	109,1	3,0
Kamenz	1997	1 889	2,4	91,2	3,4
	1998	1 931	2,2	93,3	3,4
	1999	2 008	4,0	97,0	3,4
	2000	2 070	3,1	100	3,5
	2001	2 146	3,6	103,6	3,5
	2002	2 162	0,7	104,4	3,5
	2003	2 182	0,9	105,4	3,5
	2004	2 193	0,5	105,9	3,5
	2005	2 186	-0,3	105,6	3,5
	2006	2 206	0,9	106,6	3,5
Regierungsbezirk Dresden	1997	21 727	1,4	93,7	38,7
	1998	21 987	1,2	94,8	38,7
	1999	22 703	3,3	97,9	38,7
	2000	23 195	2,2	100	38,7
	2001	23 805	2,6	102,6	38,7
	2002	24 111	1,3	103,9	38,8
	2003	24 496	1,6	105,6	38,9
	2004	24 733	1,0	106,6	39,0
	2005	24 625	-0,4	106,2	39,1
	2006	24 911	1,2	107,4	39,1

Abweichungen in den Summen durch Runden der Zahlen

Noch: 5. Verfügbares Einkommen der privaten Haushalte 1997 bis 2006
nach Kreisfreien Städten und Landkreisen

Kreisfreie Stadt Landkreis Regierungsbezirk Land	Jahr	Absolut	Veränderung	2000 = 100	Anteil an Sachsen
		Mill. €		%	
Leipzig, Stadt	1997	6 286	0,3	94,7	11,2
	1998	6 311	0,4	95,1	11,1
	1999	6 508	3,1	98,0	11,1
	2000	6 640	2,0	100	11,1
	2001	6 783	2,2	102,2	11,0
	2002	6 961	2,6	104,8	11,2
	2003	7 148	2,7	107,7	11,4
	2004	7 252	1,5	109,2	11,4
	2005	7 212	-0,5	108,6	11,4
	2006	7 334	1,7	110,4	11,5
Delitzsch	1997	1 581	2,6	92,3	2,8
	1998	1 611	1,9	94,0	2,8
	1999	1 673	3,9	97,7	2,9
	2000	1 713	2,4	100	2,9
	2001	1 768	3,2	103,2	2,9
	2002	1 775	0,4	103,6	2,9
	2003	1 795	1,1	104,7	2,9
	2004	1 816	1,2	106,0	2,9
	2005	1 814	-0,1	105,9	2,9
	2006	1 823	0,5	106,4	2,9
Döbeln	1997	956	1,7	93,5	1,7
	1998	967	1,1	94,6	1,7
	1999	1 002	3,6	98,0	1,7
	2000	1 022	2,1	100	1,7
	2001	1 051	2,8	102,8	1,7
	2002	1 051	0,0	102,8	1,7
	2003	1 056	0,4	103,2	1,7
	2004	1 060	0,4	103,7	1,7
	2005	1 043	-1,6	102,0	1,7
	2006	1 050	0,6	102,7	1,6
Leipziger Land	1997	2 021	2,3	94,7	3,6
	1998	2 050	1,4	96,0	3,6
	1999	2 114	3,1	99,0	3,6
	2000	2 134	1,0	100	3,6
	2001	2 193	2,8	102,8	3,6
	2002	2 208	0,7	103,4	3,6
	2003	2 217	0,4	103,9	3,5
	2004	2 244	1,2	105,2	3,5
	2005	2 232	-0,5	104,6	3,5
	2006	2 253	0,9	105,5	3,5
Muldentalkreis	1997	1 696	3,6	91,9	3,0
	1998	1 731	2,1	93,8	3,0
	1999	1 798	3,9	97,4	3,1
	2000	1 846	2,6	100	3,1
	2001	1 911	3,5	103,5	3,1
	2002	1 911	0,0	103,5	3,1
	2003	1 949	2,0	105,6	3,1
	2004	1 975	1,4	107,0	3,1
	2005	1 965	-0,5	106,5	3,1
	2006	1 986	1,0	107,6	3,1

Abweichungen in den Summen durch Runden der Zahlen

Noch: 5. Verfügbares Einkommen der privaten Haushalte 1997 bis 2006
nach Kreisfreien Städten und Landkreisen

Kreisfreie Stadt Landkreis Regierungsbezirk Land	Jahr	Absolut	Veränderung	2000 = 100	Anteil an Sachsen
		Mill. €		%	
Torgau-Oschatz	1997	1 223	2,4	92,8	2,2
	1998	1 237	1,1	93,9	2,2
	1999	1 282	3,6	97,3	2,2
	2000	1 317	2,8	100	2,2
	2001	1 370	4,0	104,0	2,2
	2002	1 367	-0,2	103,7	2,2
	2003	1 371	0,3	104,1	2,2
	2004	1 384	1,0	105,1	2,2
	2005	1 365	-1,4	103,6	2,2
	2006	1 375	0,7	104,4	2,2
Regierungsbezirk Leipzig	1997	13 764	1,5	93,8	24,5
	1998	13 907	1,0	94,8	24,5
	1999	14 376	3,4	98,0	24,5
	2000	14 673	2,1	100	24,5
	2001	15 076	2,7	102,7	24,5
	2002	15 274	1,3	104,1	24,6
	2003	15 535	1,7	105,9	24,7
	2004	15 732	1,3	107,2	24,8
	2005	15 632	-0,6	106,5	24,8
	2006	15 821	1,2	107,8	24,8
Sachsen	1997	56 130	1,5	93,5	100
	1998	56 791	1,2	94,7	100
	1999	58 697	3,4	97,8	100
	2000	60 001	2,2	100	100
	2001	61 589	2,6	102,6	100
	2002	62 161	0,9	103,6	100
	2003	62 943	1,3	104,9	100
	2004	63 367	0,7	105,6	100
	2005	63 008	-0,6	105,0	100
	2006	63 706	1,1	106,2	100
Kreisfreie Städte	1997	20 002	0,1	94,8	35,6
	1998	20 083	0,4	95,2	35,4
	1999	20 682	3,0	98,1	35,2
	2000	21 091	2,0	100	35,2
	2001	21 505	2,0	102,0	34,9
	2002	21 976	2,2	104,2	35,4
	2003	22 442	2,1	106,4	35,7
	2004	22 673	1,0	107,5	35,8
	2005	22 604	-0,3	107,2	35,9
	2006	22 912	1,4	108,6	36,0
Landkreise	1997	36 128	2,3	92,9	64,4
	1998	36 708	1,6	94,3	64,6
	1999	38 015	3,6	97,7	64,8
	2000	38 910	2,4	100	64,8
	2001	40 085	3,0	103,0	65,1
	2002	40 184	0,2	103,3	64,6
	2003	40 501	0,8	104,1	64,3
	2004	40 694	0,5	104,6	64,2
	2005	40 404	-0,7	103,8	64,1
	2006	40 793	1,0	104,8	64,0

Abweichungen in den Summen durch Runden der Zahlen

6. Verfügbares Einkommen der privaten Haushalte je Einwohner 1997 bis 2006 nach Kreisfreien Städten und Landkreisen

Kreisfreie Stadt Landkreis Regierungsbezirk Land	Jahr	Absolut	Veränderung	2000 = 100	Sachsen	Deutschland
		€			= 100	= 100
		%				
Chemnitz, Stadt	1997	12 771	1,7	90,0	103,2	85,0
	1998	13 063	2,3	92,1	103,6	85,5
	1999	13 717	5,0	96,7	104,6	87,6
	2000	14 189	3,4	100	105,1	88,2
	2001	14 602	2,9	102,9	104,4	87,5
	2002	14 965	2,5	105,5	105,1	89,1
	2003	15 305	2,3	107,9	105,4	89,3
	2004	15 448	0,9	108,9	105,0	88,5
	2005	15 492	0,3	109,2	105,3	87,2
	2006	15 765	1,8	111,1	105,5	86,9
Plauen, Stadt	1997	12 815	0,9	92,7	103,6	85,3
	1998	12 983	1,3	93,9	103,0	85,0
	1999	13 422	3,4	97,1	102,3	85,7
	2000	13 824	3,0	100	102,4	85,9
	2001	14 222	2,9	102,9	101,7	85,2
	2002	14 476	1,8	104,7	101,7	86,2
	2003	14 770	2,0	106,8	101,7	86,2
	2004	14 816	0,3	107,2	100,7	84,8
	2005	14 899	0,6	107,8	101,3	83,8
	2006	15 206	2,1	110,0	101,7	83,8
Zwickau, Stadt	1997	12 349	2,4	90,5	99,8	82,2
	1998	12 766	3,4	93,5	101,3	83,5
	1999	13 268	3,9	97,2	101,2	84,7
	2000	13 651	2,9	100	101,1	84,9
	2001	14 064	3,0	103,0	100,6	84,3
	2002	14 333	1,9	105,0	100,7	85,3
	2003	14 534	1,4	106,5	100,1	84,8
	2004	14 665	0,9	107,4	99,7	84,0
	2005	14 803	0,9	108,4	100,6	83,3
	2006	15 077	1,9	110,4	100,9	83,1
Annaberg	1997	11 870	2,6	90,3	95,9	79,0
	1998	12 131	2,2	92,3	96,3	79,4
	1999	12 668	4,4	96,4	96,6	80,9
	2000	13 142	3,7	100	97,3	81,7
	2001	13 659	3,9	103,9	97,7	81,8
	2002	13 750	0,7	104,6	96,6	81,9
	2003	13 915	1,2	105,9	95,8	81,2
	2004	14 002	0,6	106,5	95,2	80,2
	2005	14 023	0,1	106,7	95,3	78,9
	2006	14 335	2,2	109,1	95,9	79,0
Chemnitzer Land	1997	12 309	2,5	91,1	99,5	81,9
	1998	12 592	2,3	93,2	99,9	82,4
	1999	13 104	4,1	96,9	99,9	83,7
	2000	13 517	3,2	100	100,1	84,0
	2001	14 049	3,9	103,9	100,5	84,2
	2002	14 251	1,4	105,4	100,1	84,9
	2003	14 532	2,0	107,5	100,1	84,8
	2004	14 698	1,1	108,7	99,9	84,2
	2005	14 748	0,3	109,1	100,3	83,0
	2006	15 066	2,2	111,5	100,8	83,1

Noch: 6. Verfügbares Einkommen der privaten Haushalte je Einwohner 1997 bis 2006
nach Kreisfreien Städten und Landkreisen

Kreisfreie Stadt Landkreis Regierungsbezirk Land	Jahr	Absolut	Veränderung	2000 = 100	Sachsen	Deutschland
		€			= 100	= 100
		%				
Freiberg	1997	12 206	2,6	91,0	98,6	81,2
	1998	12 450	2,0	92,8	98,8	81,5
	1999	12 989	4,3	96,9	99,0	82,9
	2000	13 409	3,2	100	99,3	83,4
	2001	13 981	4,3	104,3	100,0	83,8
	2002	14 165	1,3	105,6	99,5	84,3
	2003	14 412	1,7	107,5	99,2	84,1
	2004	14 640	1,6	109,2	99,5	83,8
	2005	14 702	0,4	109,6	100,0	82,7
	2006	15 019	2,2	112,0	100,5	82,8
Vogtlandkreis	1997	12 235	2,4	90,1	98,9	81,4
	1998	12 488	2,1	92,0	99,1	81,7
	1999	13 028	4,3	96,0	99,3	83,2
	2000	13 574	4,2	100	100,5	84,4
	2001	14 060	3,6	103,6	100,6	84,3
	2002	14 270	1,5	105,1	100,2	85,0
	2003	14 492	1,6	106,8	99,8	84,6
	2004	14 621	0,9	107,7	99,4	83,7
	2005	14 702	0,6	108,3	100,0	82,7
	2006	15 038	2,3	110,8	100,6	82,9
Mittlerer Erzgebirgskreis	1997	11 780	1,6	90,9	95,2	78,4
	1998	11 945	1,4	92,1	94,8	78,2
	1999	12 517	4,8	96,5	95,4	79,9
	2000	12 965	3,6	100	96,0	80,6
	2001	13 497	4,1	104,1	96,5	80,9
	2002	13 661	1,2	105,4	95,9	81,3
	2003	13 884	1,6	107,1	95,6	81,0
	2004	13 995	0,8	107,9	95,1	80,1
	2005	14 054	0,4	108,4	95,6	79,1
	2006	14 413	2,6	111,2	96,4	79,5
Mittweida	1997	12 331	2,2	91,4	99,7	82,1
	1998	12 553	1,8	93,1	99,6	82,2
	1999	13 091	4,3	97,0	99,8	83,6
	2000	13 490	3,0	100	99,9	83,9
	2001	14 073	4,3	104,3	100,6	84,3
	2002	14 244	1,2	105,6	100,0	84,8
	2003	14 528	2,0	107,7	100,0	84,8
	2004	14 708	1,2	109,0	100,0	84,2
	2005	14 708	0,0	109,0	100,0	82,8
	2006	15 016	2,1	111,3	100,4	82,8
Stollberg	1997	12 381	3,0	91,1	100,1	82,4
	1998	12 636	2,1	93,0	100,3	82,7
	1999	13 186	4,4	97,0	100,5	84,2
	2000	13 592	3,1	100	100,6	84,5
	2001	14 177	4,3	104,3	101,4	85,0
	2002	14 231	0,4	104,7	100,0	84,7
	2003	14 414	1,3	106,0	99,3	84,1
	2004	14 516	0,7	106,8	98,7	83,1
	2005	14 544	0,2	107,0	98,9	81,9
	2006	14 874	2,3	109,4	99,5	82,0

Noch: 6. Verfügbares Einkommen der privaten Haushalte je Einwohner 1997 bis 2006
nach Kreisfreien Städten und Landkreisen

Kreisfreie Stadt Landkreis Regierungsbezirk Land	Jahr	Absolut	Veränderung	2000 = 100	Sachsen	Deutschland
		€			= 100	= 100
		%				
Aue-Schwarzenberg	1997	11 760	3,0	89,6	95,0	78,3
	1998	12 068	2,6	92,0	95,8	79,0
	1999	12 624	4,6	96,2	96,2	80,6
	2000	13 123	4,0	100	97,2	81,6
	2001	13 639	3,9	103,9	97,5	81,7
	2002	13 789	1,1	105,1	96,8	82,1
	2003	14 014	1,6	106,8	96,5	81,8
	2004	14 156	1,0	107,9	96,2	81,1
	2005	14 128	-0,2	107,7	96,1	79,5
	2006	14 454	2,3	110,1	96,7	79,7
Zwickauer Land	1997	12 462	2,3	91,0	100,7	82,9
	1998	12 638	1,4	92,2	100,3	82,7
	1999	13 273	5,0	96,9	101,2	84,8
	2000	13 701	3,2	100	101,5	85,2
	2001	14 313	4,5	104,5	102,4	85,8
	2002	14 477	1,1	105,7	101,7	86,2
	2003	14 601	0,9	106,6	100,5	85,2
	2004	14 727	0,9	107,5	100,1	84,3
	2005	14 737	0,1	107,6	100,2	82,9
	2006	15 023	1,9	109,6	100,5	82,8
Regierungsbezirk Chemnitz	1997	12 307	2,3	90,7	99,5	81,9
	1998	12 565	2,1	92,6	99,7	82,2
	1999	13 125	4,5	96,7	100,1	83,8
	2000	13 574	3,4	100	100,5	84,4
	2001	14 083	3,7	103,7	100,7	84,4
	2002	14 290	1,5	105,3	100,4	85,1
	2003	14 532	1,7	107,1	100,1	84,8
	2004	14 674	1,0	108,1	99,8	84,0
	2005	14 718	0,3	108,4	100,1	82,8
	2006	15 029	2,1	110,7	100,5	82,9
Dresden, Stadt	1997	13 136	1,7	91,5	106,2	87,4
	1998	13 421	2,2	93,5	106,5	87,8
	1999	13 992	4,3	97,5	106,7	89,3
	2000	14 358	2,6	100	106,3	89,3
	2001	14 680	2,2	102,2	105,0	88,0
	2002	15 110	2,9	105,2	106,1	90,0
	2003	15 486	2,5	107,9	106,6	90,4
	2004	15 684	1,3	109,2	106,6	89,8
	2005	15 545	-0,9	108,3	105,7	87,5
	2006	15 428	-0,8	107,5	103,2	85,1
Görlitz, Stadt	1997	11 958	1,8	92,5	96,6	79,6
	1998	12 160	1,7	94,0	96,5	79,6
	1999	12 568	3,4	97,2	95,8	80,3
	2000	12 931	2,9	100	95,7	80,4
	2001	13 375	3,4	103,4	95,7	80,1
	2002	13 651	2,1	105,6	95,9	81,3
	2003	14 008	2,6	108,3	96,5	81,7
	2004	14 098	0,6	109,0	95,8	80,7
	2005	14 055	-0,3	108,7	95,6	79,1
	2006	14 354	2,1	111,0	96,0	79,2

Noch: 6. Verfügbares Einkommen der privaten Haushalte je Einwohner 1997 bis 2006
nach Kreisfreien Städten und Landkreisen

Kreisfreie Stadt Landkreis Regierungsbezirk Land	Jahr	Absolut	Veränderung	2000 = 100	Sachsen	Deutschland
		€			= 100	= 100
		%				
Hoyerswerda, Stadt	1997	12 305	1,1	92,1	99,4	81,9
	1998	12 462	1,3	93,3	98,9	81,6
	1999	12 882	3,4	96,4	98,2	82,3
	2000	13 364	3,7	100	99,0	83,1
	2001	13 659	2,2	102,2	97,7	81,8
	2002	14 334	4,9	107,3	100,7	85,4
	2003	14 484	1,0	108,4	99,7	84,5
	2004	14 612	0,9	109,3	99,3	83,7
	2005	14 789	1,2	110,7	100,6	83,2
	2006	15 291	3,4	114,4	102,3	84,3
Bautzen	1997	11 979	2,2	91,4	96,8	79,7
	1998	12 242	2,2	93,4	97,1	80,1
	1999	12 718	3,9	97,0	97,0	81,2
	2000	13 107	3,1	100	97,1	81,5
	2001	13 640	4,1	104,1	97,5	81,7
	2002	13 850	1,5	105,7	97,3	82,5
	2003	14 134	2,1	107,8	97,3	82,5
	2004	14 328	1,4	109,3	97,4	82,0
	2005	14 339	0,1	109,4	97,5	80,7
	2006	14 698	2,5	112,1	98,3	81,0
Meißen	1997	12 561	1,7	92,1	101,5	83,6
	1998	12 731	1,4	93,3	101,0	83,3
	1999	13 221	3,8	96,9	100,8	84,4
	2000	13 644	3,2	100	101,0	84,8
	2001	14 174	3,9	103,9	101,4	84,9
	2002	14 541	2,6	106,6	102,1	86,6
	2003	14 974	3,0	109,7	103,1	87,4
	2004	15 348	2,5	112,5	104,3	87,9
	2005	15 323	-0,2	112,3	104,2	86,2
	2006	15 605	1,8	114,4	104,4	86,0
Niederschlesischer Oberlausitzkreis	1997	11 521	1,5	92,4	93,1	76,7
	1998	11 669	1,3	93,6	92,6	76,4
	1999	12 121	3,9	97,2	92,4	77,4
	2000	12 467	2,9	100	92,3	77,5
	2001	13 056	4,7	104,7	93,4	78,2
	2002	13 309	1,9	106,8	93,5	79,2
	2003	13 549	1,8	108,7	93,3	79,1
	2004	13 709	1,2	110,0	93,2	78,5
	2005	13 818	0,8	110,8	93,9	77,8
	2006	14 209	2,8	114,0	95,0	78,4
Riesa-Großenhain	1997	11 629	2,2	90,7	94,0	77,4
	1998	11 854	1,9	92,5	94,1	77,6
	1999	12 374	4,4	96,5	94,3	79,0
	2000	12 821	3,6	100	94,9	79,7
	2001	13 399	4,5	104,5	95,8	80,3
	2002	13 587	1,4	106,0	95,4	80,9
	2003	13 881	2,2	108,3	95,6	81,0
	2004	14 085	1,5	109,9	95,8	80,6
	2005	14 093	0,1	109,9	95,8	79,3
	2006	14 423	2,3	112,5	96,5	79,5

Noch: 6. Verfügbares Einkommen der privaten Haushalte je Einwohner 1997 bis 2006
nach Kreisfreien Städten und Landkreisen

Kreisfreie Stadt Landkreis Regierungsbezirk Land	Jahr	Absolut	Veränderung	2000 = 100	Sachsen = 100	Deutschland = 100
		€	%			
Löbau-Zittau	1997	11 773	2,5	92,7	95,1	78,3
	1998	12 024	2,1	94,7	95,4	78,7
	1999	12 413	3,2	97,7	94,6	79,3
	2000	12 702	2,3	100	94,1	79,0
	2001	13 148	3,5	103,5	94,0	78,8
	2002	13 367	1,7	105,2	93,9	79,6
	2003	13 622	1,9	107,2	93,8	79,5
	2004	13 759	1,0	108,3	93,5	78,8
	2005	13 788	0,2	108,5	93,7	77,6
	2006	14 167	2,7	111,5	94,8	78,1
Sächsische Schweiz	1997	12 348	2,2	92,8	99,8	82,2
	1998	12 564	1,7	94,4	99,7	82,2
	1999	13 010	3,5	97,7	99,2	83,1
	2000	13 313	2,3	100	98,6	82,8
	2001	13 813	3,8	103,8	98,8	82,8
	2002	14 033	1,6	105,4	98,6	83,6
	2003	14 353	2,3	107,8	98,8	83,8
	2004	14 571	1,5	109,4	99,1	83,4
	2005	14 625	0,4	109,9	99,4	82,3
	2006	14 958	2,3	112,4	100,1	82,5
Weißeritzkreis	1997	12 738	1,6	91,6	102,9	84,8
	1998	12 949	1,7	93,2	102,7	84,7
	1999	13 475	4,1	96,9	102,7	86,0
	2000	13 899	3,1	100	102,9	86,4
	2001	14 501	4,3	104,3	103,7	86,9
	2002	14 687	1,3	105,7	103,2	87,5
	2003	14 958	1,8	107,6	103,0	87,3
	2004	15 203	1,6	109,4	103,4	87,0
	2005	15 287	0,6	110,0	103,9	86,0
	2006	15 627	2,2	112,4	104,5	86,2
Kamenz	1997	12 249	1,0	92,2	99,0	81,5
	1998	12 430	1,5	93,6	98,6	81,3
	1999	12 860	3,5	96,8	98,0	82,1
	2000	13 280	3,3	100	98,3	82,6
	2001	13 840	4,2	104,2	99,0	82,9
	2002	14 041	1,5	105,7	98,6	83,6
	2003	14 282	1,7	107,5	98,3	83,3
	2004	14 442	1,1	108,8	98,2	82,7
	2005	14 492	0,3	109,1	98,5	81,6
	2006	14 774	1,9	111,3	98,8	81,5
Regierungsbezirk Dresden	1997	12 396	1,8	91,8	100,2	82,5
	1998	12 625	1,8	93,5	100,2	82,6
	1999	13 116	3,9	97,2	100,0	83,7
	2000	13 497	2,9	100	99,9	83,9
	2001	13 969	3,5	103,5	99,9	83,7
	2002	14 276	2,2	105,8	100,3	85,0
	2003	14 597	2,2	108,1	100,5	85,2
	2004	14 805	1,4	109,7	100,6	84,8
	2005	14 797	-0,1	109,6	100,6	83,3
	2006	15 007	1,4	111,2	100,4	82,8

Noch: 6. Verfügbares Einkommen der privaten Haushalte je Einwohner 1997 bis 2006
nach Kreisfreien Städten und Landkreisen

Kreisfreie Stadt Landkreis Regierungsbezirk Land	Jahr	Absolut	Veränderung	2000 = 100	Sachsen	Deutschland
		€			= 100	= 100
		%				
Leipzig, Stadt	1997	12 411	2,1	92,2	100,3	82,6
	1998	12 665	2,0	94,1	100,5	82,9
	1999	13 164	3,9	97,8	100,4	84,1
	2000	13 461	2,3	100	99,7	83,7
	2001	13 760	2,2	102,2	98,4	82,5
	2002	14 102	2,5	104,8	99,0	84,0
	2003	14 415	2,2	107,1	99,3	84,1
	2004	14 579	1,1	108,3	99,1	83,5
	2005	14 433	-1,0	107,2	98,1	81,2
	2006	14 528	0,7	107,9	97,2	80,1
Delitzsch	1997	12 273	1,5	92,2	99,2	81,7
	1998	12 435	1,3	93,4	98,7	81,4
	1999	12 957	4,2	97,3	98,8	82,7
	2000	13 310	2,7	100	98,6	82,7
	2001	13 845	4,0	104,0	99,0	83,0
	2002	14 033	1,4	105,4	98,6	83,6
	2003	14 315	2,0	107,6	98,6	83,5
	2004	14 582	1,9	109,6	99,1	83,5
	2005	14 654	0,5	110,1	99,6	82,5
	2006	14 885	1,6	111,8	99,6	82,1
Döbeln	1997	11 847	2,3	91,0	95,7	78,8
	1998	12 066	1,8	92,7	95,7	79,0
	1999	12 610	4,5	96,8	96,1	80,5
	2000	13 022	3,3	100	96,4	80,9
	2001	13 594	4,4	104,4	97,2	81,5
	2002	13 808	1,6	106,0	97,0	82,2
	2003	14 085	2,0	108,2	97,0	82,2
	2004	14 346	1,9	110,2	97,5	82,1
	2005	14 288	-0,4	109,7	97,1	80,4
	2006	14 571	2,0	111,9	97,5	80,3
Leipziger Land	1997	13 250	0,7	95,8	107,1	88,2
	1998	13 271	0,2	96,0	105,3	86,9
	1999	13 678	3,1	98,9	104,3	87,3
	2000	13 830	1,1	100	102,4	86,0
	2001	14 322	3,6	103,6	102,4	85,8
	2002	14 536	1,5	105,1	102,1	86,6
	2003	14 712	1,2	106,4	101,3	85,9
	2004	14 998	1,9	108,4	102,0	85,9
	2005	15 039	0,3	108,7	102,3	84,6
	2006	15 295	1,7	110,6	102,3	84,3
Muldentalkreis	1997	12 719	1,5	94,1	102,8	84,6
	1998	12 799	0,6	94,7	101,6	83,8
	1999	13 194	3,1	97,6	100,6	84,2
	2000	13 519	2,5	100	100,1	84,0
	2001	14 051	3,9	103,9	100,5	84,2
	2002	14 168	0,8	104,8	99,5	84,4
	2003	14 572	2,9	107,8	100,3	85,0
	2004	14 850	1,9	109,8	101,0	85,0
	2005	14 877	0,2	110,0	101,1	83,7
	2006	15 182	2,1	112,3	101,6	83,7

Noch: 6. Verfügbares Einkommen der privaten Haushalte je Einwohner 1997 bis 2006
nach Kreisfreien Städten und Landkreisen

Kreisfreie Stadt Landkreis Regierungsbezirk Land	Jahr	Absolut	Veränderung	2000 = 100	Sachsen = 100	Deutschland = 100
		€	%			
Torgau-Oschatz	1997	11 702	2,7	90,9	94,6	77,9
	1998	11 908	1,8	92,5	94,5	77,9
	1999	12 421	4,3	96,5	94,7	79,3
	2000	12 870	3,6	100	95,3	80,0
	2001	13 547	5,3	105,3	96,9	81,2
	2002	13 677	1,0	106,3	96,1	81,4
	2003	13 872	1,4	107,8	95,5	81,0
	2004	14 130	1,9	109,8	96,1	80,9
	2005	14 081	-0,3	109,4	95,7	79,2
	2006	14 388	2,2	111,8	96,2	79,3
Regierungsbezirk Leipzig	1997	12 440	1,8	92,7	100,5	82,8
	1998	12 624	1,5	94,1	100,2	82,6
	1999	13 105	3,8	97,7	99,9	83,7
	2000	13 416	2,4	100	99,3	83,4
	2001	13 854	3,3	103,3	99,1	83,0
	2002	14 103	1,8	105,1	99,1	84,0
	2003	14 392	2,0	107,3	99,1	84,0
	2004	14 614	1,5	108,9	99,3	83,7
	2005	14 555	-0,4	108,5	99,0	81,9
	2006	14 744	1,3	109,9	98,6	81,3
Sachsen	1997	12 374	2,0	91,6	100	82,3
	1998	12 603	1,9	93,3	100	82,5
	1999	13 117	4,1	97,1	100	83,8
	2000	13 505	3,0	100	100	83,9
	2001	13 983	3,5	103,5	100	83,8
	2002	14 238	1,8	105,4	100	84,8
	2003	14 522	2,0	107,5	100	84,7
	2004	14 710	1,3	108,9	100	84,2
	2005	14 708	-0,0	108,9	100	82,8
	2006	14 949	1,6	110,7	100	82,4
Kreisfreie Städte	1997	12 690	1,8	91,5	102,6	84,4
	1998	12 963	2,2	93,4	102,9	84,8
	1999	13 503	4,2	97,3	102,9	86,2
	2000	13 872	2,7	100	102,7	86,2
	2001	14 218	2,5	102,5	101,7	85,2
	2002	14 591	2,6	105,2	102,5	86,9
	2003	14 918	2,2	107,5	102,7	87,1
	2004	15 079	1,1	108,7	102,5	86,3
	2005	15 010	-0,5	108,2	102,1	84,5
	2006	15 106	0,6	108,9	101,1	83,3
Landkreise	1997	12 205	2,1	91,7	98,6	81,2
	1998	12 414	1,7	93,2	98,5	81,2
	1999	12 916	4,0	97,0	98,5	82,5
	2000	13 314	3,1	100	98,6	82,8
	2001	13 860	4,1	104,1	99,1	83,1
	2002	14 052	1,4	105,5	98,7	83,7
	2003	14 312	1,9	107,5	98,6	83,5
	2004	14 512	1,4	109,0	98,7	83,1
	2005	14 544	0,2	109,2	98,9	81,9
	2006	14 862	2,2	111,6	99,4	82,0

7. Primäreinkommen der privaten Haushalte 1997 bis 2006 nach Kreisfreien Städten und Landkreisen

Kreisfreie Stadt Landkreis Direktionsbezirk Land	Jahr	Absolut	Veränderung	2000 = 100	Anteil an Sachsen
		Mill. €		%	
Chemnitz, Stadt	1997	3 487	-2,4	98,0	6,4
	1998	3 454	-1,0	97,1	6,3
	1999	3 509	1,6	98,7	6,2
	2000	3 557	1,4	100	6,2
	2001	3 560	0,1	100,1	6,1
	2002	3 556	-0,1	100,0	6,1
	2003	3 564	0,2	100,2	6,1
	2004	3 567	0,1	100,3	6,0
	2005	3 541	-0,7	99,6	6,0
	2006	3 633	2,6	102,1	6,0
Erzgebirgskreis	1997	4 639	1,4	92,4	8,5
	1998	4 722	1,8	94,0	8,6
	1999	4 868	3,1	96,9	8,7
	2000	5 023	3,2	100	8,7
	2001	5 131	2,2	102,2	8,8
	2002	5 058	-1,4	100,7	8,7
	2003	5 050	-0,2	100,5	8,6
	2004	5 053	0,1	100,6	8,5
	2005	5 014	-0,8	99,8	8,5
	2006	5 142	2,6	102,4	8,5
Mittelsachsen	1997	4 285	1,6	92,4	7,9
	1998	4 368	1,9	94,1	8,0
	1999	4 499	3,0	97,0	8,0
	2000	4 639	3,1	100	8,1
	2001	4 751	2,4	102,4	8,1
	2002	4 715	-0,8	101,6	8,1
	2003	4 727	0,3	101,9	8,0
	2004	4 774	1,0	102,9	8,0
	2005	4 729	-0,9	101,9	8,0
	2006	4 841	2,4	104,3	8,0
Vogtlandkreis	1997	3 242	0,3	94,2	6,0
	1998	3 272	0,9	95,0	6,0
	1999	3 356	2,6	97,5	6,0
	2000	3 443	2,6	100	6,0
	2001	3 504	1,8	101,8	6,0
	2002	3 472	-0,9	100,8	6,0
	2003	3 467	-0,1	100,7	5,9
	2004	3 473	0,2	100,9	5,8
	2005	3 453	-0,6	100,3	5,8
	2006	3 538	2,5	102,8	5,8
Zwickau	1997	4 436	1,3	92,7	8,2
	1998	4 525	2,0	94,6	8,2
	1999	4 654	2,8	97,3	8,3
	2000	4 785	2,8	100	8,3
	2001	4 874	1,9	101,9	8,4
	2002	4 854	-0,4	101,4	8,3
	2003	4 867	0,3	101,7	8,3
	2004	4 890	0,5	102,2	8,2
	2005	4 866	-0,5	101,7	8,2
	2006	4 984	2,4	104,2	8,2

Abweichungen in den Summen durch Runden der Zahlen

Noch: 7. Primäreinkommen der privaten Haushalte 1997 bis 2006
nach Kreisfreien Städten und Landkreisen

Kreisfreie Stadt Landkreis Direktionsbezirk Land	Jahr	Absolut	Veränderung	2000 = 100	Anteil an Sachsen
		Mill. €		%	
Direktionsbezirk Chemnitz	1997	20 089	0,6	93,7	37,0
	1998	20 342	1,3	94,8	37,1
	1999	20 885	2,7	97,4	37,2
	2000	21 446	2,7	100	37,3
	2001	21 821	1,7	101,7	37,4
	2002	21 655	-0,8	101,0	37,1
	2003	21 675	0,1	101,1	36,9
	2004	21 757	0,4	101,4	36,6
	2005	21 602	-0,7	100,7	36,6
	2006	22 139	2,5	103,2	36,6
Dresden, Stadt	1997	6 800	-0,6	94,4	12,5
	1998	6 854	0,8	95,2	12,5
	1999	7 036	2,6	97,7	12,5
	2000	7 199	2,3	100	12,5
	2001	7 289	1,2	101,2	12,5
	2002	7 464	2,4	103,7	12,8
	2003	7 683	2,9	106,7	13,1
	2004	7 867	2,4	109,3	13,2
	2005	7 818	-0,6	108,6	13,2
	2006	8 015	2,5	111,3	13,2
Bautzen	1997	4 404	0,4	95,7	8,1
	1998	4 452	1,1	96,7	8,1
	1999	4 527	1,7	98,3	8,1
	2000	4 604	1,7	100	8,0
	2001	4 656	1,1	101,1	8,0
	2002	4 616	-0,9	100,3	7,9
	2003	4 621	0,1	100,4	7,9
	2004	4 644	0,5	100,9	7,8
	2005	4 610	-0,7	100,1	7,8
	2006	4 721	2,4	102,5	7,8
Görlitz	1997	3 642	-0,2	99,3	6,7
	1998	3 653	0,3	99,6	6,7
	1999	3 658	0,1	99,7	6,5
	2000	3 667	0,3	100	6,4
	2001	3 657	-0,3	99,7	6,3
	2002	3 598	-1,6	98,1	6,2
	2003	3 572	-0,7	97,4	6,1
	2004	3 570	-0,1	97,3	6,0
	2005	3 544	-0,7	96,6	6,0
	2006	3 632	2,5	99,0	6,0
Meißen	1997	3 287	1,3	92,6	6,1
	1998	3 340	1,6	94,1	6,1
	1999	3 442	3,0	97,0	6,1
	2000	3 549	3,1	100	6,2
	2001	3 630	2,3	102,3	6,2
	2002	3 639	0,3	102,5	6,2
	2003	3 691	1,4	104,0	6,3
	2004	3 775	2,3	106,3	6,3
	2005	3 747	-0,7	105,6	6,3
	2006	3 839	2,5	108,1	6,3

Abweichungen in den Summen durch Runden der Zahlen

Noch: 7. Primäreinkommen der privaten Haushalte 1997 bis 2006
nach Kreisfreien Städten und Landkreisen

Kreisfreie Stadt Landkreis Direktionsbezirk Land	Jahr	Absolut	Veränderung	2000 = 100	Anteil an Sachsen
		Mill. €		%	
Sächsische Schweiz- Osterzgebirge	1997	3 333	2,2	91,9	6,1
	1998	3 416	2,5	94,2	6,2
	1999	3 522	3,1	97,1	6,3
	2000	3 627	3,0	100	6,3
	2001	3 711	2,3	102,3	6,4
	2002	3 691	-0,6	101,8	6,3
	2003	3 719	0,8	102,6	6,3
	2004	3 769	1,3	103,9	6,3
	2005	3 750	-0,5	103,4	6,3
	2006	3 842	2,5	105,9	6,3
Direktionsbezirk Dresden	1997	21 466	0,4	94,8	39,5
	1998	21 715	1,2	95,9	39,6
	1999	22 184	2,2	98,0	39,5
	2000	22 647	2,1	100	39,4
	2001	22 944	1,3	101,3	39,3
	2002	23 008	0,3	101,6	39,5
	2003	23 287	1,2	102,8	39,6
	2004	23 624	1,4	104,3	39,7
	2005	23 469	-0,7	103,6	39,7
	2006	24 049	2,5	106,2	39,7
Leipzig, Stadt	1997	6 298	-1,4	97,0	11,6
	1998	6 280	-0,3	96,7	11,4
	1999	6 392	1,8	98,5	11,4
	2000	6 492	1,6	100	11,3
	2001	6 525	0,5	100,5	11,2
	2002	6 637	1,7	102,2	11,4
	2003	6 787	2,3	104,6	11,5
	2004	6 929	2,1	106,7	11,7
	2005	6 904	-0,4	106,3	11,7
	2006	7 105	2,9	109,4	11,7
Leipzig	1997	3 664	1,9	93,4	6,7
	1998	3 734	1,9	95,2	6,8
	1999	3 828	2,5	97,6	6,8
	2000	3 921	2,4	100	6,8
	2001	3 999	2,0	102,0	6,9
	2002	3 975	-0,6	101,4	6,8
	2003	4 013	1,0	102,3	6,8
	2004	4 077	1,6	104,0	6,9
	2005	4 047	-0,7	103,2	6,9
	2006	4 141	2,3	105,6	6,8
Nordsachsen	1997	2 776	1,4	93,0	5,1
	1998	2 822	1,7	94,5	5,1
	1999	2 900	2,8	97,1	5,2
	2000	2 986	3,0	100	5,2
	2001	3 057	2,4	102,4	5,2
	2002	3 028	-1,0	101,4	5,2
	2003	3 026	-0,1	101,3	5,1
	2004	3 069	1,4	102,8	5,2
	2005	3 044	-0,8	102,0	5,2
	2006	3 110	2,2	104,2	5,1

Abweichungen in den Summen durch Runden der Zahlen

Noch: 7. Primäreinkommen der privaten Haushalte 1997 bis 2006
nach Kreisfreien Städten und Landkreisen

Kreisfreie Stadt Landkreis Direktionsbezirk Land	Jahr	Absolut	Veränderung	2000 = 100	Anteil an Sachsen
		Mill. €		%	
Direktionsbezirk Leipzig	1997	12 738	0,1	95,1	23,5
	1998	12 836	0,8	95,8	23,4
	1999	13 120	2,2	97,9	23,3
	2000	13 399	2,1	100	23,3
	2001	13 581	1,4	101,4	23,3
	2002	13 640	0,4	101,8	23,4
	2003	13 826	1,4	103,2	23,5
	2004	14 075	1,8	105,0	23,7
	2005	13 995	-0,6	104,5	23,7
	2006	14 356	2,6	107,1	23,7
Sachsen	1997	54 293	0,4	94,4	100
	1998	54 893	1,1	95,5	100
	1999	56 190	2,4	97,7	100
	2000	57 492	2,3	100	100
	2001	58 346	1,5	101,5	100
	2002	58 303	-0,1	101,4	100
	2003	58 789	0,8	102,3	100
	2004	59 456	1,1	103,4	100
	2005	59 066	-0,7	102,7	100
	2006	60 544	2,5	105,3	100
Kreisfreie Städte	1997	16 585	-1,3	96,2	30,5
	1998	16 588	0,0	96,2	30,2
	1999	16 937	2,1	98,2	30,1
	2000	17 248	1,8	100	30,0
	2001	17 374	0,7	100,7	29,8
	2002	17 657	1,6	102,4	30,3
	2003	18 035	2,1	104,6	30,7
	2004	18 363	1,8	106,5	30,9
	2005	18 263	-0,5	105,9	30,9
	2006	18 753	2,7	108,7	31,0
Landkreise	1997	37 708	1,1	93,7	69,5
	1998	38 306	1,6	95,2	69,8
	1999	39 253	2,5	97,5	69,9
	2000	40 244	2,5	100	70,0
	2001	40 972	1,8	101,8	70,2
	2002	40 646	-0,8	101,0	69,7
	2003	40 753	0,3	101,3	69,3
	2004	41 093	0,8	102,1	69,1
	2005	40 803	-0,7	101,4	69,1
	2006	41 790	2,4	103,8	69,0

Abweichungen in den Summen durch Runden der Zahlen

8. Primäreinkommen der privaten Haushalte je Einwohner 1997 bis 2006 nach Kreisfreien Städten und Landkreisen

Kreisfreie Stadt Landkreis Direktionsbezirk Land	Jahr	Absolut	Veränderung	2000 = 100	Sachsen = 100	Deutschland = 100
		€	%			
Chemnitz, Stadt	1997	12 515	-0,2	91,9	104,6	71,5
	1998	12 697	1,5	93,3	104,2	71,0
	1999	13 197	3,9	97,0	105,1	72,1
	2000	13 611	3,1	100	105,2	71,8
	2001	13 818	1,5	101,5	104,3	71,1
	2002	13 983	1,2	102,7	104,7	72,2
	2003	14 166	1,3	104,1	104,4	72,4
	2004	14 312	1,0	105,2	103,7	72,3
	2005	14 304	-0,1	105,1	103,7	71,3
	2006	14 763	3,2	108,5	103,9	71,2
Erzgebirgskreis	1997	10 782	1,9	90,1	90,1	61,6
	1998	11 051	2,5	92,4	90,7	61,8
	1999	11 484	3,9	96,0	91,5	62,7
	2000	11 966	4,2	100	92,5	63,1
	2001	12 371	3,4	103,4	93,4	63,7
	2002	12 350	-0,2	103,2	92,5	63,8
	2003	12 480	1,1	104,3	92,0	63,8
	2004	12 628	1,2	105,5	91,5	63,8
	2005	12 668	0,3	105,9	91,9	63,2
	2006	13 165	3,9	110,0	92,7	63,5
Mittelsachsen	1997	11 353	1,5	90,9	94,9	64,8
	1998	11 596	2,1	92,8	95,2	64,9
	1999	12 018	3,6	96,2	95,7	65,6
	2000	12 495	4,0	100	96,6	65,9
	2001	12 942	3,6	103,6	97,7	66,6
	2002	13 001	0,5	104,0	97,3	67,1
	2003	13 183	1,4	105,5	97,2	67,4
	2004	13 467	2,2	107,8	97,6	68,1
	2005	13 480	0,1	107,9	97,8	67,2
	2006	13 971	3,6	111,8	98,3	67,4
Vogtlandkreis	1997	11 501	0,8	92,0	96,1	65,7
	1998	11 698	1,7	93,6	96,0	65,4
	1999	12 077	3,2	96,6	96,2	65,9
	2000	12 500	3,5	100	96,6	65,9
	2001	12 843	2,7	102,7	97,0	66,1
	2002	12 848	0,0	102,8	96,2	66,3
	2003	12 967	0,9	103,7	95,6	66,3
	2004	13 123	1,2	105,0	95,1	66,3
	2005	13 188	0,5	105,5	95,6	65,7
	2006	13 684	3,8	109,5	96,3	66,0
Zwickau	1997	11 388	1,6	90,7	95,1	65,0
	1998	11 679	2,6	93,1	95,9	65,3
	1999	12 103	3,6	96,4	96,4	66,1
	2000	12 551	3,7	100	97,0	66,2
	2001	12 918	2,9	102,9	97,5	66,5
	2002	13 008	0,7	103,6	97,4	67,2
	2003	13 174	1,3	105,0	97,1	67,3
	2004	13 355	1,4	106,4	96,8	67,5
	2005	13 409	0,4	106,8	97,3	66,8
	2006	13 886	3,6	110,6	97,7	66,9

Noch: 8. Primäreinkommen der privaten Haushalte je Einwohner 1997 bis 2006
nach Kreisfreien Städten und Landkreisen

Kreisfreie Stadt Landkreis Direktionsbezirk Land	Jahr	Absolut	Veränderung	2000 = 100	Sachsen	Deutschland
		€			= 100	= 100
		%				
Direktionsbezirk Chemnitz	1997	11 429	1,2	91,1	95,5	65,3
	1998	11 669	2,1	93,0	95,8	65,3
	1999	12 097	3,7	96,4	96,3	66,1
	2000	12 549	3,7	100	97,0	66,2
	2001	12 914	2,9	102,9	97,5	66,5
	2002	12 968	0,4	103,3	97,1	67,0
	2003	13 124	1,2	104,6	96,8	67,1
	2004	13 310	1,4	106,1	96,4	67,3
	2005	13 344	0,3	106,3	96,8	66,5
	2006	13 831	3,6	110,2	97,4	66,7
Dresden, Stadt	1997	13 965	0,6	92,5	116,7	79,7
	1998	14 256	2,1	94,4	117,0	79,7
	1999	14 732	3,3	97,5	117,3	80,4
	2000	15 103	2,5	100	116,7	79,6
	2001	15 247	1,0	101,0	115,1	78,5
	2002	15 581	2,2	103,2	116,7	80,4
	2003	15 952	2,4	105,6	117,6	81,5
	2004	16 215	1,6	107,4	117,5	82,0
	2005	15 962	-1,6	105,7	115,8	79,6
	2006	16 016	0,3	106,0	112,7	77,2
Bautzen	1997	11 779	0,5	93,7	98,4	67,3
	1998	11 970	1,6	95,2	98,3	67,0
	1999	12 246	2,3	97,4	97,5	66,9
	2000	12 576	2,7	100	97,2	66,3
	2001	12 892	2,5	102,5	97,3	66,4
	2002	12 957	0,5	103,0	97,0	66,9
	2003	13 125	1,3	104,4	96,8	67,1
	2004	13 325	1,5	106,0	96,5	67,3
	2005	13 363	0,3	106,3	96,9	66,6
	2006	13 871	3,8	110,3	97,6	66,9
Görlitz	1997	10 737	0,5	95,4	89,7	61,3
	1998	10 880	1,3	96,7	89,3	60,9
	1999	11 043	1,5	98,1	87,9	60,3
	2000	11 257	1,9	100	87,0	59,4
	2001	11 447	1,7	101,7	86,4	58,9
	2002	11 478	0,3	102,0	85,9	59,3
	2003	11 578	0,9	102,9	85,4	59,2
	2004	11 722	1,2	104,1	84,9	59,2
	2005	11 800	0,7	104,8	85,6	58,8
	2006	12 298	4,2	109,2	86,6	59,3
Meißen	1997	11 749	1,1	91,6	98,2	67,1
	1998	11 958	1,8	93,2	98,2	66,9
	1999	12 362	3,4	96,4	98,4	67,5
	2000	12 828	3,8	100	99,1	67,7
	2001	13 247	3,3	103,3	100,0	68,2
	2002	13 413	1,3	104,6	100,4	69,3
	2003	13 718	2,3	106,9	101,1	70,1
	2004	14 120	2,9	110,1	102,3	71,4
	2005	14 098	-0,2	109,9	102,2	70,3
	2006	14 592	3,5	113,8	102,7	70,4

Noch: 8. Primäreinkommen der privaten Haushalte je Einwohner 1997 bis 2006
nach Kreisfreien Städten und Landkreisen

Kreisfreie Stadt Landkreis Direktionsbezirk Land	Jahr	Absolut	Veränderung	2000 = 100	Sachsen	Deutschland
		€			= 100	= 100
		%				
Sächsische Schweiz- Osterzgebirge	1997	12 213	1,4	92,0	102,0	69,7
	1998	12 478	2,2	94,0	102,4	69,8
	1999	12 853	3,0	96,9	102,4	70,2
	2000	13 271	3,3	100	102,6	70,0
	2001	13 677	3,1	103,1	103,3	70,4
	2002	13 728	0,4	103,4	102,8	70,9
	2003	13 942	1,6	105,1	102,8	71,2
	2004	14 220	2,0	107,2	103,0	71,9
	2005	14 243	0,2	107,3	103,3	71,0
	2006	14 734	3,4	111,0	103,7	71,0
Direktionsbezirk Dresden	1997	12 247	0,7	92,9	102,3	69,9
	1998	12 469	1,8	94,6	102,4	69,7
	1999	12 817	2,8	97,3	102,1	70,0
	2000	13 178	2,8	100	101,8	69,5
	2001	13 464	2,2	102,2	101,6	69,3
	2002	13 623	1,2	103,4	102,0	70,3
	2003	13 877	1,9	105,3	102,3	70,9
	2004	14 141	1,9	107,3	102,5	71,5
	2005	14 102	-0,3	107,0	102,3	70,3
	2006	14 488	2,7	109,9	102,0	69,9
Leipzig, Stadt	1997	12 435	0,4	94,5	103,9	71,0
	1998	12 601	1,3	95,8	103,4	70,5
	1999	12 930	2,6	98,3	103,0	70,6
	2000	13 160	1,8	100	101,7	69,4
	2001	13 236	0,6	100,6	99,9	68,1
	2002	13 445	1,6	102,2	100,7	69,4
	2003	13 688	1,8	104,0	100,9	69,9
	2004	13 930	1,8	105,9	100,9	70,4
	2005	13 816	-0,8	105,0	100,2	68,9
	2006	14 074	1,9	106,9	99,1	67,9
Leipzig	1997	12 814	0,1	95,0	107,1	73,2
	1998	12 889	0,6	95,6	105,8	72,1
	1999	13 162	2,1	97,6	104,8	71,9
	2000	13 482	2,4	100	104,2	71,1
	2001	13 831	2,6	102,6	104,4	71,2
	2002	13 861	0,2	102,8	103,8	71,6
	2003	14 110	1,8	104,7	104,0	72,1
	2004	14 423	2,2	107,0	104,5	72,9
	2005	14 426	0,0	107,0	104,6	71,9
	2006	14 892	3,2	110,5	104,8	71,8
Nordsachsen	1997	11 897	1,0	92,1	99,4	67,9
	1998	12 091	1,6	93,6	99,3	67,6
	1999	12 482	3,2	96,6	99,4	68,2
	2000	12 922	3,5	100	99,9	68,1
	2001	13 363	3,4	103,4	100,9	68,8
	2002	13 371	0,1	103,5	100,1	69,0
	2003	13 497	0,9	104,4	99,5	69,0
	2004	13 793	2,2	106,7	99,9	69,7
	2005	13 794	0,0	106,7	100,0	68,8
	2006	14 262	3,4	110,4	100,4	68,8

Noch: 8. Primäreinkommen der privaten Haushalte je Einwohner 1997 bis 2006
nach Kreisfreien Städten und Landkreisen

Kreisfreie Stadt Landkreis Direktionsbezirk Land	Jahr	Absolut	Veränderung	2000 = 100	Sachsen = 100	Deutschland = 100
		€	%			
Direktionsbezirk Leipzig	1997	12 418	0,4	94,1	103,8	70,9
	1998	12 566	1,2	95,2	103,2	70,3
	1999	12 894	2,6	97,7	102,7	70,4
	2000	13 198	2,4	100	102,0	69,6
	2001	13 435	1,8	101,8	101,4	69,2
	2002	13 547	0,8	102,6	101,4	69,9
	2003	13 765	1,6	104,3	101,5	70,3
	2004	14 039	2,0	106,4	101,7	71,0
	2005	13 982	-0,4	105,9	101,4	69,7
	2006	14 342	2,6	108,7	101,0	69,1
Sachsen	1997	11 969	0,8	92,5	100	68,3
	1998	12 182	1,8	94,1	100	68,1
	1999	12 557	3,1	97,0	100	68,6
	2000	12 941	3,1	100	100	68,2
	2001	13 246	2,4	102,4	100	68,2
	2002	13 355	0,8	103,2	100	69,0
	2003	13 564	1,6	104,8	100	69,3
	2004	13 802	1,8	106,7	100	69,8
	2005	13 788	-0,1	106,5	100	68,7
	2006	14 207	3,0	109,8	100	68,5
Kreisfreie Städte	1997	13 038	0,4	93,1	108,9	74,5
	1998	13 258	1,7	94,6	108,8	74,2
	1999	13 683	3,2	97,7	109,0	74,7
	2000	14 008	2,4	100	108,2	73,9
	2001	14 140	0,9	100,9	106,7	72,8
	2002	14 391	1,8	102,7	107,8	74,3
	2003	14 673	2,0	104,7	108,2	75,0
	2004	14 907	1,6	106,4	108,0	75,3
	2005	14 763	-1,0	105,4	107,1	73,6
	2006	14 986	1,5	107,0	105,5	72,3
Landkreise	1997	11 552	1,1	92,2	96,5	66,0
	1998	11 768	1,9	93,9	96,6	65,8
	1999	12 126	3,0	96,8	96,6	66,2
	2000	12 532	3,3	100	96,8	66,1
	2001	12 900	2,9	102,9	97,4	66,4
	2002	12 950	0,4	103,3	97,0	66,9
	2003	13 125	1,4	104,7	96,8	67,1
	2004	13 359	1,8	106,6	96,8	67,5
	2005	13 392	0,2	106,9	97,1	66,8
	2006	13 883	3,7	110,8	97,7	66,9

9. Verfügbares Einkommen der privaten Haushalte 1997 bis 2006 nach Kreisfreien Städten und Landkreisen

Kreisfreie Stadt Landkreis Direktionsbezirk Land	Jahr	Absolut	Veränderung	2000 = 100	Anteil an Sachsen
		Mill. €		%	
Chemnitz, Stadt	1997	3 558	-0,6	96,0	6,3
	1998	3 553	-0,1	95,8	6,3
	1999	3 647	2,7	98,4	6,2
	2000	3 708	1,7	100	6,2
	2001	3 762	1,5	101,5	6,1
	2002	3 805	1,1	102,6	6,1
	2003	3 851	1,2	103,9	6,1
	2004	3 850	-0,0	103,8	6,1
	2005	3 835	-0,4	103,4	6,1
	2006	3 880	1,2	104,6	6,1
Erzgebirgskreis	1997	5 130	2,1	92,6	9,1
	1998	5 205	1,5	94,0	9,2
	1999	5 398	3,7	97,5	9,2
	2000	5 539	2,6	100	9,2
	2001	5 696	2,8	102,8	9,2
	2002	5 674	-0,4	102,4	9,1
	2003	5 687	0,2	102,7	9,0
	2004	5 670	-0,3	102,4	8,9
	2005	5 614	-1,0	101,3	8,9
	2006	5 669	1,0	102,4	8,9
Mittelsachsen	1997	4 596	2,5	92,7	8,2
	1998	4 673	1,7	94,2	8,2
	1999	4 846	3,7	97,7	8,3
	2000	4 960	2,3	100	8,3
	2001	5 115	3,1	103,1	8,3
	2002	5 121	0,1	103,3	8,2
	2003	5 159	0,7	104,0	8,2
	2004	5 177	0,3	104,4	8,2
	2005	5 128	-1,0	103,4	8,1
	2006	5 172	0,9	104,3	8,1
Vogtlandkreis	1997	3 491	1,5	92,9	6,2
	1998	3 529	1,1	94,0	6,2
	1999	3 648	3,4	97,1	6,2
	2000	3 756	3,0	100	6,3
	2001	3 848	2,4	102,4	6,2
	2002	3 871	0,6	103,1	6,2
	2003	3 894	0,6	103,7	6,2
	2004	3 883	-0,3	103,4	6,1
	2005	3 863	-0,5	102,8	6,1
	2006	3 900	1,0	103,8	6,1
Zwickau	1997	4 820	2,1	92,8	8,6
	1998	4 904	1,7	94,5	8,6
	1999	5 079	3,6	97,8	8,7
	2000	5 192	2,2	100	8,7
	2001	5 338	2,8	102,8	8,7
	2002	5 356	0,3	103,2	8,6
	2003	5 377	0,4	103,6	8,5
	2004	5 383	0,1	103,7	8,5
	2005	5 356	-0,5	103,2	8,5
	2006	5 403	0,9	104,1	8,5

Abweichungen in den Summen durch Runden der Zahlen

Noch: 9. Verfügbares Einkommen der privaten Haushalte 1997 bis 2006
nach Kreisfreien Städten und Landkreisen

Kreisfreie Stadt Landkreis Direktionsbezirk Land	Jahr	Absolut	Veränderung	2000 = 100	Anteil an Sachsen
		Mill. €		%	
Direktionsbezirk Chemnitz	1997	21 596	1,6	93,3	38,5
	1998	21 864	1,2	94,4	38,5
	1999	22 619	3,5	97,7	38,5
	2000	23 155	2,4	100	38,6
	2001	23 760	2,6	102,6	38,6
	2002	23 827	0,3	102,9	38,3
	2003	23 968	0,6	103,5	38,1
	2004	23 962	-0,0	103,5	37,8
	2005	23 795	-0,7	102,8	37,8
	2006	24 024	1,0	103,8	37,7
Dresden, Stadt	1997	6 396	0,5	93,5	11,4
	1998	6 453	0,9	94,3	11,4
	1999	6 682	3,6	97,6	11,4
	2000	6 844	2,4	100	11,4
	2001	7 018	2,5	102,5	11,4
	2002	7 239	3,1	105,8	11,6
	2003	7 459	3,0	109,0	11,9
	2004	7 610	2,0	111,2	12,0
	2005	7 614	0,1	111,3	12,1
	2006	7 721	1,4	112,8	12,1
Bautzen	1997	4 539	1,4	93,8	8,1
	1998	4 594	1,2	95,0	8,1
	1999	4 732	3,0	97,8	8,1
	2000	4 839	2,2	100	8,1
	2001	4 958	2,5	102,5	8,0
	2002	4 986	0,6	103,0	8,0
	2003	5 015	0,6	103,6	8,0
	2004	5 023	0,2	103,8	7,9
	2005	4 989	-0,7	103,1	7,9
	2006	5 039	1,0	104,1	7,9
Görlitz	1997	3 978	1,3	96,4	7,1
	1998	4 006	0,7	97,1	7,1
	1999	4 089	2,1	99,1	7,0
	2000	4 127	0,9	100	6,9
	2001	4 205	1,9	101,9	6,8
	2002	4 201	-0,1	101,8	6,8
	2003	4 218	0,4	102,2	6,7
	2004	4 205	-0,3	101,9	6,6
	2005	4 160	-1,1	100,8	6,6
	2006	4 199	1,0	101,7	6,6
Meißen	1997	3 396	2,2	92,4	6,1
	1998	3 446	1,5	93,8	6,1
	1999	3 575	3,8	97,3	6,1
	2000	3 674	2,8	100	6,1
	2001	3 790	3,2	103,2	6,2
	2002	3 831	1,1	104,3	6,2
	2003	3 900	1,8	106,2	6,2
	2004	3 955	1,4	107,7	6,2
	2005	3 930	-0,6	107,0	6,2
	2006	3 970	1,0	108,1	6,2

Abweichungen in den Summen durch Runden der Zahlen

Noch: 9. Verfügbares Einkommen der privaten Haushalte 1997 bis 2006
nach Kreisfreien Städten und Landkreisen

Kreisfreie Stadt Landkreis Direktionsbezirk Land	Jahr	Absolut	Veränderung	2000 = 100	Anteil an Sachsen
		Mill. €		%	
Sächsische Schweiz- Osterzgebirge	1997	3 418	2,7	92,1	6,1
	1998	3 487	2,0	94,0	6,1
	1999	3 623	3,9	97,6	6,2
	2000	3 711	2,4	100	6,2
	2001	3 834	3,3	103,3	6,2
	2002	3 854	0,5	103,9	6,2
	2003	3 904	1,3	105,2	6,2
	2004	3 939	0,9	106,1	6,2
	2005	3 932	-0,2	105,9	6,2
	2006	3 981	1,3	107,3	6,2
Direktionsbezirk Dresden	1997	21 727	1,4	93,7	38,7
	1998	21 987	1,2	94,8	38,7
	1999	22 703	3,3	97,9	38,7
	2000	23 195	2,2	100	38,7
	2001	23 805	2,6	102,6	38,7
	2002	24 111	1,3	103,9	38,8
	2003	24 496	1,6	105,6	38,9
	2004	24 733	1,0	106,6	39,0
	2005	24 625	-0,4	106,2	39,1
	2006	24 911	1,2	107,4	39,1
Leipzig, Stadt	1997	6 286	0,3	94,7	11,2
	1998	6 311	0,4	95,1	11,1
	1999	6 508	3,1	98,0	11,1
	2000	6 640	2,0	100	11,1
	2001	6 783	2,2	102,2	11,0
	2002	6 961	2,6	104,8	11,2
	2003	7 148	2,7	107,7	11,4
	2004	7 252	1,5	109,2	11,4
	2005	7 212	-0,5	108,6	11,4
	2006	7 334	1,7	110,4	11,5
Leipzig	1997	3 717	2,9	93,4	6,6
	1998	3 781	1,7	95,0	6,7
	1999	3 912	3,5	98,3	6,7
	2000	3 980	1,7	100	6,6
	2001	4 104	3,1	103,1	6,7
	2002	4 119	0,4	103,5	6,6
	2003	4 165	1,1	104,7	6,6
	2004	4 220	1,3	106,0	6,7
	2005	4 198	-0,5	105,5	6,7
	2006	4 239	1,0	106,5	6,7
Nordsachsen	1997	2 804	2,5	92,5	5,0
	1998	2 848	1,6	94,0	5,0
	1999	2 955	3,8	97,5	5,0
	2000	3 031	2,6	100	5,1
	2001	3 138	3,5	103,5	5,1
	2002	3 142	0,1	103,7	5,1
	2003	3 166	0,7	104,5	5,0
	2004	3 200	1,1	105,6	5,1
	2005	3 178	-0,7	104,9	5,0
	2006	3 198	0,6	105,5	5,0

Abweichungen in den Summen durch Runden der Zahlen

Noch: 9. Verfügbares Einkommen der privaten Haushalte 1997 bis 2006
nach Kreisfreien Städten und Landkreisen

Kreisfreie Stadt Landkreis Direktionsbezirk Land	Jahr	Absolut	Veränderung	2000 = 100	Anteil an Sachsen
		Mill. €		%	
Direktionsbezirk Leipzig	1997	12 808	1,5	93,8	22,8
	1998	12 940	1,0	94,8	22,8
	1999	13 375	3,4	98,0	22,8
	2000	13 650	2,1	100	22,8
	2001	14 025	2,7	102,7	22,8
	2002	14 222	1,4	104,2	22,9
	2003	14 479	1,8	106,1	23,0
	2004	14 672	1,3	107,5	23,2
	2005	14 588	-0,6	106,9	23,2
	2006	14 771	1,3	108,2	23,2
Sachsen	1997	56 130	1,5	93,5	100
	1998	56 791	1,2	94,7	100
	1999	58 697	3,4	97,8	100
	2000	60 001	2,2	100	100
	2001	61 589	2,6	102,6	100
	2002	62 161	0,9	103,6	100
	2003	62 943	1,3	104,9	100
	2004	63 367	0,7	105,6	100
	2005	63 008	-0,6	105,0	100
	2006	63 706	1,1	106,2	100
Kreisfreie Städte	1997	16 240	0,2	94,5	28,9
	1998	16 317	0,5	94,9	28,7
	1999	16 837	3,2	97,9	28,7
	2000	17 192	2,1	100	28,7
	2001	17 564	2,2	102,2	28,5
	2002	18 005	2,5	104,7	29,0
	2003	18 458	2,5	107,4	29,3
	2004	18 711	1,4	108,8	29,5
	2005	18 661	-0,3	108,5	29,6
	2006	18 935	1,5	110,1	29,7
Landkreise	1997	39 890	2,1	93,2	71,1
	1998	40 474	1,5	94,5	71,3
	1999	41 859	3,4	97,8	71,3
	2000	42 809	2,3	100	71,3
	2001	44 026	2,8	102,8	71,5
	2002	44 156	0,3	103,1	71,0
	2003	44 486	0,7	103,9	70,7
	2004	44 656	0,4	104,3	70,5
	2005	44 347	-0,7	103,6	70,4
	2006	44 771	1,0	104,6	70,3

Abweichungen in den Summen durch Runden der Zahlen

10. Verfügbares Einkommen der privaten Haushalte je Einwohner 1997 bis 2006 nach Kreisfreien Städten und Landkreisen

Kreisfreie Stadt Landkreis Direktionsbezirk Land	Jahr	Absolut	Veränderung	2000 = 100	Sachsen	Deutschland
		€			= 100	= 100
		%				
Chemnitz, Stadt	1997	12 771	1,7	90,0	103,2	85,0
	1998	13 063	2,3	92,1	103,6	85,5
	1999	13 717	5,0	96,7	104,6	87,6
	2000	14 189	3,4	100	105,1	88,2
	2001	14 602	2,9	102,9	104,4	87,5
	2002	14 965	2,5	105,5	105,1	89,1
	2003	15 305	2,3	107,9	105,4	89,3
	2004	15 448	0,9	108,9	105,0	88,5
	2005	15 492	0,3	109,2	105,3	87,2
	2006	15 765	1,8	111,1	105,5	86,9
Erzgebirgskreis	1997	11 925	2,6	90,4	96,4	79,4
	1998	12 180	2,1	92,3	96,6	79,7
	1999	12 735	4,6	96,5	97,1	81,3
	2000	13 197	3,6	100	97,7	82,0
	2001	13 732	4,1	104,1	98,2	82,3
	2002	13 852	0,9	105,0	97,3	82,5
	2003	14 054	1,5	106,5	96,8	82,0
	2004	14 169	0,8	107,4	96,3	81,1
	2005	14 184	0,1	107,5	96,4	79,8
	2006	14 515	2,3	110,0	97,1	80,0
Mittelsachsen	1997	12 176	2,4	91,2	98,4	81,0
	1998	12 406	1,9	92,9	98,4	81,2
	1999	12 947	4,4	96,9	98,7	82,7
	2000	13 357	3,2	100	98,9	83,0
	2001	13 934	4,3	104,3	99,6	83,5
	2002	14 120	1,3	105,7	99,2	84,1
	2003	14 387	1,9	107,7	99,1	84,0
	2004	14 604	1,5	109,3	99,3	83,6
	2005	14 618	0,1	109,4	99,4	82,3
	2006	14 925	2,1	111,7	99,8	82,3
Vogtlandkreis	1997	12 384	2,0	90,8	100,1	82,4
	1998	12 616	1,9	92,5	100,1	82,6
	1999	13 130	4,1	96,3	100,1	83,8
	2000	13 639	3,9	100	101,0	84,8
	2001	14 102	3,4	103,4	100,9	84,5
	2002	14 324	1,6	105,0	100,6	85,3
	2003	14 565	1,7	106,8	100,3	85,0
	2004	14 673	0,7	107,6	99,7	84,0
	2005	14 754	0,6	108,2	100,3	83,0
	2006	15 083	2,2	110,6	100,9	83,2
Zwickau	1997	12 374	2,4	90,9	100,0	82,3
	1998	12 656	2,3	92,9	100,4	82,8
	1999	13 209	4,4	97,0	100,7	84,3
	2000	13 619	3,1	100	100,8	84,7
	2001	14 147	3,9	103,9	101,2	84,8
	2002	14 354	1,5	105,4	100,8	85,5
	2003	14 557	1,4	106,9	100,2	84,9
	2004	14 699	1,0	107,9	99,9	84,2
	2005	14 759	0,4	108,4	100,3	83,1
	2006	15 054	2,0	110,5	100,7	83,0

Noch: 10. Verfügbares Einkommen der privaten Haushalte je Einwohner 1997 bis 2006
nach Kreisfreien Städten und Landkreisen

Kreisfreie Stadt Landkreis Direktionsbezirk Land	Jahr	Absolut	Veränderung	2000 = 100	Sachsen = 100	Deutschland = 100
		€	%			
Direktionsbezirk Chemnitz	1997	12 286	2,3	90,7	99,3	81,8
	1998	12 542	2,1	92,6	99,5	82,1
	1999	13 101	4,5	96,7	99,9	83,7
	2000	13 549	3,4	100	100,3	84,2
	2001	14 061	3,8	103,8	100,6	84,3
	2002	14 268	1,5	105,3	100,2	85,0
	2003	14 512	1,7	107,1	99,9	84,7
	2004	14 659	1,0	108,2	99,7	83,9
	2005	14 699	0,3	108,5	99,9	82,7
	2006	15 008	2,1	110,8	100,4	82,8
Dresden, Stadt	1997	13 136	1,7	91,5	106,2	87,4
	1998	13 421	2,2	93,5	106,5	87,8
	1999	13 992	4,3	97,5	106,7	89,3
	2000	14 358	2,6	100	106,3	89,3
	2001	14 680	2,2	102,2	105,0	88,0
	2002	15 110	2,9	105,2	106,1	90,0
	2003	15 486	2,5	107,9	106,6	90,4
	2004	15 684	1,3	109,2	106,6	89,8
	2005	15 545	-0,9	108,3	105,7	87,5
	2006	15 428	-0,8	107,5	103,2	85,1
Bautzen	1997	12 140	1,5	91,9	98,1	80,8
	1998	12 353	1,8	93,5	98,0	80,8
	1999	12 802	3,6	96,9	97,6	81,7
	2000	13 217	3,2	100	97,9	82,2
	2001	13 728	3,9	103,9	98,2	82,3
	2002	13 997	2,0	105,9	98,3	83,3
	2003	14 244	1,8	107,8	98,1	83,1
	2004	14 414	1,2	109,1	98,0	82,5
	2005	14 462	0,3	109,4	98,3	81,4
	2006	14 805	2,4	112,0	99,0	81,6
Görlitz	1997	11 726	2,0	92,6	94,8	78,0
	1998	11 932	1,8	94,2	94,7	78,1
	1999	12 346	3,5	97,5	94,1	78,8
	2000	12 669	2,6	100	93,8	78,8
	2001	13 162	3,9	103,9	94,1	78,9
	2002	13 402	1,8	105,8	94,1	79,8
	2003	13 672	2,0	107,9	94,1	79,8
	2004	13 808	1,0	109,0	93,9	79,1
	2005	13 849	0,3	109,3	94,2	77,9
	2006	14 217	2,7	112,2	95,1	78,4
Meißen	1997	12 139	1,9	91,4	98,1	80,8
	1998	12 337	1,6	92,9	97,9	80,7
	1999	12 842	4,1	96,7	97,9	82,0
	2000	13 278	3,4	100	98,3	82,5
	2001	13 831	4,2	104,2	98,9	82,9
	2002	14 120	2,1	106,3	99,2	84,1
	2003	14 494	2,6	109,2	99,8	84,6
	2004	14 795	2,1	111,4	100,6	84,7
	2005	14 788	-0,0	111,4	100,5	83,2
	2006	15 093	2,1	113,7	101,0	83,2

Noch: 10. Verfügbares Einkommen der privaten Haushalte je Einwohner 1997 bis 2006
nach Kreisfreien Städten und Landkreisen

Kreisfreie Stadt Landkreis Direktionsbezirk Land	Jahr	Absolut	Veränderung	2000 = 100	Sachsen = 100	Deutschland = 100
		€	%			
Sächsische Schweiz- Osterzgebirge	1997	12 523	1,9	92,2	101,2	83,3
	1998	12 738	1,7	93,8	101,1	83,4
	1999	13 222	3,8	97,3	100,8	84,4
	2000	13 582	2,7	100	100,6	84,4
	2001	14 130	4,0	104,0	101,1	84,7
	2002	14 336	1,5	105,6	100,7	85,4
	2003	14 634	2,1	107,7	100,8	85,4
	2004	14 865	1,6	109,4	101,1	85,1
	2005	14 933	0,5	109,9	101,5	84,0
	2006	15 270	2,3	112,4	102,1	84,2
Direktionsbezirk Dresden	1997	12 396	1,8	91,8	100,2	82,5
	1998	12 625	1,8	93,5	100,2	82,6
	1999	13 116	3,9	97,2	100,0	83,7
	2000	13 497	2,9	100	99,9	83,9
	2001	13 969	3,5	103,5	99,9	83,7
	2002	14 276	2,2	105,8	100,3	85,0
	2003	14 597	2,2	108,1	100,5	85,2
	2004	14 805	1,4	109,7	100,6	84,8
	2005	14 797	-0,1	109,6	100,6	83,3
	2006	15 007	1,4	111,2	100,4	82,8
Leipzig, Stadt	1997	12 411	2,1	92,2	100,3	82,6
	1998	12 665	2,0	94,1	100,5	82,9
	1999	13 164	3,9	97,8	100,4	84,1
	2000	13 461	2,3	100	99,7	83,7
	2001	13 760	2,2	102,2	98,4	82,5
	2002	14 102	2,5	104,8	99,0	84,0
	2003	14 415	2,2	107,1	99,3	84,1
	2004	14 579	1,1	108,3	99,1	83,5
	2005	14 433	-1,0	107,2	98,1	81,2
	2006	14 528	0,7	107,9	97,2	80,1
Leipzig	1997	13 002	1,0	95,0	105,1	86,5
	1998	13 050	0,4	95,4	103,5	85,4
	1999	13 451	3,1	98,3	102,5	85,9
	2000	13 684	1,7	100	101,3	85,1
	2001	14 195	3,7	103,7	101,5	85,1
	2002	14 363	1,2	105,0	100,9	85,5
	2003	14 646	2,0	107,0	100,9	85,5
	2004	14 929	1,9	109,1	101,5	85,5
	2005	14 963	0,2	109,3	101,7	84,2
	2006	15 242	1,9	111,4	102,0	84,0
Nordsachsen	1997	12 018	2,0	91,6	97,1	80,0
	1998	12 200	1,5	93,0	96,8	79,8
	1999	12 719	4,3	97,0	97,0	81,2
	2000	13 115	3,1	100	97,1	81,5
	2001	13 713	4,6	104,6	98,1	82,2
	2002	13 875	1,2	105,8	97,5	82,6
	2003	14 120	1,8	107,7	97,2	82,4
	2004	14 383	1,9	109,7	97,8	82,4
	2005	14 402	0,1	109,8	97,9	81,1
	2006	14 667	1,8	111,8	98,1	80,9

Noch: 10. Verfügbares Einkommen der privaten Haushalte je Einwohner 1997 bis 2006
nach Kreisfreien Städten und Landkreisen

Kreisfreie Stadt Landkreis Direktionsbezirk Land	Jahr	Absolut	Veränderung	2000 = 100	Sachsen = 100	Deutschland = 100
		€	%			
Direktionsbezirk Leipzig	1997	12 486	1,8	92,9	100,9	83,1
	1998	12 668	1,5	94,2	100,5	82,9
	1999	13 144	3,8	97,8	100,2	83,9
	2000	13 446	2,3	100	99,6	83,6
	2001	13 874	3,2	103,2	99,2	83,1
	2002	14 125	1,8	105,0	99,2	84,1
	2003	14 415	2,1	107,2	99,3	84,1
	2004	14 634	1,5	108,8	99,5	83,8
	2005	14 575	-0,4	108,4	99,1	82,0
	2006	14 757	1,2	109,8	98,7	81,4
Sachsen	1997	12 374	2,0	91,6	100	82,3
	1998	12 603	1,9	93,3	100	82,5
	1999	13 117	4,1	97,1	100	83,8
	2000	13 505	3,0	100	100	83,9
	2001	13 983	3,5	103,5	100	83,8
	2002	14 238	1,8	105,4	100	84,8
	2003	14 522	2,0	107,5	100	84,7
	2004	14 710	1,3	108,9	100	84,2
	2005	14 708	-0,0	108,9	100	82,8
	2006	14 949	1,6	110,7	100	82,4
Kreisfreie Städte	1997	12 767	1,8	91,4	103,2	85,0
	1998	13 042	2,2	93,4	103,5	85,4
	1999	13 602	4,3	97,4	103,7	86,9
	2000	13 963	2,7	100	103,4	86,8
	2001	14 294	2,4	102,4	102,2	85,7
	2002	14 674	2,7	105,1	103,1	87,4
	2003	15 017	2,3	107,5	103,4	87,6
	2004	15 190	1,2	108,8	103,3	87,0
	2005	15 085	-0,7	108,0	102,6	84,9
	2006	15 131	0,3	108,4	101,2	83,4
Landkreise	1997	12 221	2,0	91,7	98,8	81,3
	1998	12 434	1,7	93,3	98,7	81,4
	1999	12 931	4,0	97,0	98,6	82,6
	2000	13 330	3,1	100	98,7	82,9
	2001	13 862	4,0	104,0	99,1	83,1
	2002	14 068	1,5	105,5	98,8	83,8
	2003	14 327	1,8	107,5	98,7	83,6
	2004	14 517	1,3	108,9	98,7	83,1
	2005	14 555	0,3	109,2	99,0	81,9
	2006	14 873	2,2	111,6	99,5	82,0

11. Primäreinkommen der privaten Haushalte 1997 bis 2006 nach Ländern

Land	1997	1998	1999	2000	2001
					Mill. €
Baden-Württemberg	205 937	212 202	218 872	228 752	236 716
Bayern	232 752	239 625	246 314	256 593	265 401
Berlin	55 188	54 428	54 953	55 492	55 020
Brandenburg	33 693	34 547	35 434	36 545	37 413
Bremen	13 070	13 208	13 380	13 802	14 108
Hamburg	36 623	37 173	38 120	40 244	41 918
Hessen	114 522	116 557	120 499	125 570	129 554
Mecklenburg-Vorpommern	21 671	21 907	22 571	23 121	23 319
Niedersachsen	134 845	136 861	140 191	145 171	148 261
Nordrhein-Westfalen	338 243	345 356	352 216	364 970	374 160
Rheinland-Pfalz	69 162	70 508	72 145	75 230	76 866
Saarland	16 812	17 215	17 924	18 733	19 481
Sachsen	54 293	54 893	56 190	57 492	58 346
Sachsen-Anhalt	31 408	31 762	32 376	32 681	33 023
Schleswig-Holstein	49 749	50 440	50 902	52 029	53 065
Thüringen	28 902	29 907	31 225	32 037	32 669
Deutschland	1 436 870	1 466 590	1 503 310	1 558 460	1 599 320
Alte Länder mit Berlin	1 266 903	1 293 573	1 325 514	1 376 585	1 414 550
Alte Länder ohne Berlin	1 211 714	1 239 146	1 270 561	1 321 093	1 359 531
Neue Länder mit Berlin	225 156	227 444	232 749	237 367	239 789
Neue Länder ohne Berlin	169 968	173 017	177 796	181 875	184 770
					Veränderung gegenüber
Baden-Württemberg	2,7	3,0	3,1	4,5	3,5
Bayern	1,9	3,0	2,8	4,2	3,4
Berlin	-2,4	-1,4	1,0	1,0	-0,9
Brandenburg	2,1	2,5	2,6	3,1	2,4
Bremen	3,5	1,1	1,3	3,2	2,2
Hamburg	1,4	1,5	2,5	5,6	4,2
Hessen	0,9	1,8	3,4	4,2	3,2
Mecklenburg-Vorpommern	0,6	1,1	3,0	2,4	0,9
Niedersachsen	1,5	1,5	2,4	3,6	2,1
Nordrhein-Westfalen	2,0	2,1	2,0	3,6	2,5
Rheinland-Pfalz	1,4	1,9	2,3	4,3	2,2
Saarland	1,3	2,4	4,1	4,5	4,0
Sachsen	0,4	1,1	2,4	2,3	1,5
Sachsen-Anhalt	0,1	1,1	1,9	0,9	1,0
Schleswig-Holstein	1,4	1,4	0,9	2,2	2,0
Thüringen	1,0	3,5	4,4	2,6	2,0
Deutschland	1,6	2,1	2,5	3,7	2,6
Alte Länder mit Berlin	1,7	2,1	2,5	3,9	2,8
Alte Länder ohne Berlin	1,9	2,3	2,5	4,0	2,9
Neue Länder mit Berlin	0,0	1,0	2,3	2,0	1,0
Neue Länder ohne Berlin	0,8	1,8	2,8	2,3	1,6

Abweichungen in den Summen durch Runden der Zahlen

2002	2003	2004	2005	2006	Land
237 519	241 126	243 322	248 098	257 480	Baden-Württemberg
266 209	270 819	275 165	280 033	291 386	Bayern
53 886	53 508	53 398	53 155	54 453	Berlin
37 134	37 266	38 163	38 497	39 460	Brandenburg
13 804	13 855	13 768	14 184	14 744	Bremen
42 380	43 711	44 610	46 402	48 470	Hamburg
130 157	132 023	132 857	134 368	138 410	Hessen
22 908	22 869	23 073	23 098	23 561	Mecklenburg-Vorpommern
147 778	150 228	151 758	153 281	158 801	Niedersachsen
372 431	374 782	378 799	384 280	394 979	Nordrhein-Westfalen
77 678	78 731	79 686	80 440	83 243	Rheinland-Pfalz
19 026	19 284	19 617	19 901	20 410	Saarland
58 303	58 789	59 456	59 066	60 544	Sachsen
32 723	32 581	32 848	32 860	33 427	Sachsen-Anhalt
53 113	52 788	53 033	54 011	55 822	Schleswig-Holstein
32 500	32 620	32 787	32 536	33 162	Thüringen
1 597 550	1 614 980	1 632 340	1 654 210	1 708 350	Deutschland
1 413 980	1 430 855	1 446 013	1 468 153	1 518 197	Alte Länder mit Berlin
1 360 095	1 377 347	1 392 615	1 414 998	1 463 744	Alte Länder ohne Berlin
237 455	237 633	239 725	239 212	244 606	Neue Länder mit Berlin
183 570	184 125	186 327	186 057	190 153	Neue Länder ohne Berlin

dem Vorjahr in Prozent

0,3	1,5	0,9	2,0	3,8	Baden-Württemberg
0,3	1,7	1,6	1,8	4,1	Bayern
-2,1	-0,7	-0,2	-0,5	2,4	Berlin
-0,7	0,4	2,4	0,9	2,5	Brandenburg
-2,2	0,4	-0,6	3,0	3,9	Bremen
1,1	3,1	2,1	4,0	4,5	Hamburg
0,5	1,4	0,6	1,1	3,0	Hessen
-1,8	-0,2	0,9	0,1	2,0	Mecklenburg-Vorpommern
-0,3	1,7	1,0	1,0	3,6	Niedersachsen
-0,5	0,6	1,1	1,4	2,8	Nordrhein-Westfalen
1,1	1,4	1,2	0,9	3,5	Rheinland-Pfalz
-2,3	1,4	1,7	1,4	2,6	Saarland
-0,1	0,8	1,1	-0,7	2,5	Sachsen
-0,9	-0,4	0,8	0,0	1,7	Sachsen-Anhalt
0,1	-0,6	0,5	1,8	3,4	Schleswig-Holstein
-0,5	0,4	0,5	-0,8	1,9	Thüringen
-0,1	1,1	1,1	1,3	3,3	Deutschland
-0,0	1,2	1,1	1,5	3,4	Alte Länder mit Berlin
0,0	1,3	1,1	1,6	3,4	Alte Länder ohne Berlin
-1,0	0,1	0,9	-0,2	2,3	Neue Länder mit Berlin
-0,6	0,3	1,2	-0,1	2,2	Neue Länder ohne Berlin

12. Primäreinkommen der privaten Haushalte je Einwohner 1997 bis 2006 nach Ländern

Land	1997	1998	1999	2000	2001
	€				
Baden-Württemberg	19 826	20 389	20 948	21 801	22 415
Bayern	19 305	19 854	20 328	21 054	21 612
Berlin	16 020	15 941	16 194	16 398	16 253
Brandenburg	13 144	13 381	13 661	14 053	14 409
Bremen	19 332	19 686	20 098	20 866	21 365
Hamburg	21 450	21 843	22 391	23 531	24 357
Hessen	18 988	19 323	19 939	20 727	21 333
Mecklenburg-Vorpommern	11 949	12 149	12 580	12 967	13 191
Niedersachsen	17 220	17 428	17 794	18 350	18 674
Nordrhein-Westfalen	18 830	19 218	19 584	20 276	20 756
Rheinland-Pfalz	17 247	17 540	17 909	18 666	19 021
Saarland	15 529	15 984	16 711	17 512	18 253
Sachsen	11 969	12 182	12 557	12 941	13 246
Sachsen-Anhalt	11 572	11 809	12 159	12 412	12 709
Schleswig-Holstein	18 091	18 268	18 372	18 700	18 980
Thüringen	11 633	12 108	12 716	13 128	13 494
Deutschland	17 512	17 879	18 314	18 962	19 423
Alte Länder mit Berlin	18 647	19 029	19 463	20 159	20 635
Alte Länder ohne Berlin	18 788	19 193	19 634	20 355	20 863
Neue Länder mit Berlin	12 824	13 023	13 396	13 734	13 963
Neue Länder ohne Berlin	12 044	12 313	12 717	13 085	13 400
	Veränderung gegenüber				
Baden-Württemberg	2,3	2,8	2,7	4,1	2,8
Bayern	1,6	2,8	2,4	3,6	2,7
Berlin	-1,7	-0,5	1,6	1,3	-0,9
Brandenburg	1,4	1,8	2,1	2,9	2,5
Bremen	3,9	1,8	2,1	3,8	2,4
Hamburg	1,5	1,8	2,5	5,1	3,5
Hessen	0,7	1,8	3,2	4,0	2,9
Mecklenburg-Vorpommern	1,0	1,7	3,5	3,1	1,7
Niedersachsen	1,1	1,2	2,1	3,1	1,8
Nordrhein-Westfalen	1,7	2,1	1,9	3,5	2,4
Rheinland-Pfalz	0,8	1,7	2,1	4,2	1,9
Saarland	1,4	2,9	4,5	4,8	4,2
Sachsen	0,8	1,8	3,1	3,1	2,4
Sachsen-Anhalt	0,8	2,0	3,0	2,1	2,4
Schleswig-Holstein	0,8	1,0	0,6	1,8	1,5
Thüringen	1,5	4,1	5,0	3,2	2,8
Deutschland	1,4	2,1	2,4	3,5	2,4
Alte Länder mit Berlin	1,4	2,0	2,3	3,6	2,4
Alte Länder ohne Berlin	1,5	2,2	2,3	3,7	2,5
Neue Länder mit Berlin	0,4	1,6	2,9	2,5	1,7
Neue Länder ohne Berlin	1,1	2,2	3,3	2,9	2,4

2002	2003	2004	2005	2006	Land
22 342	22 581	22 729	23 126	23 978	Baden-Württemberg
21 541	21 844	22 139	22 483	23 351	Bayern
15 894	15 777	15 763	15 672	16 016	Berlin
14 357	14 466	14 854	15 023	15 458	Brandenburg
20 912	20 907	20 772	21 388	22 196	Bremen
24 533	25 228	25 694	26 676	27 720	Hamburg
21 390	21 677	21 818	22 048	22 768	Hessen
13 075	13 159	13 371	13 485	13 857	Mecklenburg-Vorpommern
18 543	18 809	18 975	19 161	19 877	Niedersachsen
20 619	20 735	20 960	21 275	21 893	Nordrhein-Westfalen
19 172	19 408	19 632	19 816	20 531	Rheinland-Pfalz
17 858	18 140	18 527	18 899	19 498	Saarland
13 355	13 564	13 802	13 788	14 207	Sachsen
12 758	12 851	13 088	13 237	13 611	Sachsen-Anhalt
18 901	18 727	18 766	19 084	19 707	Schleswig-Holstein
13 532	13 692	13 867	13 874	14 276	Thüringen
19 368	19 571	19 786	20 060	20 741	Deutschland
20 549	20 751	20 949	21 254	21 980	Alte Länder mit Berlin
20 790	21 008	21 217	21 542	22 289	Alte Länder ohne Berlin
13 918	14 014	14 215	14 257	14 653	Neue Länder mit Berlin
13 428	13 573	13 826	13 899	14 304	Neue Länder ohne Berlin

dem Vorjahr in Prozent

-0,3	1,1	0,7	1,7	3,7	Baden-Württemberg
-0,3	1,4	1,4	1,6	3,9	Bayern
-2,2	-0,7	-0,1	-0,6	2,2	Berlin
-0,4	0,8	2,7	1,1	2,9	Brandenburg
-2,1	-0,0	-0,6	3,0	3,8	Bremen
0,7	2,8	1,8	3,8	3,9	Hamburg
0,3	1,3	0,7	1,1	3,3	Hessen
-0,9	0,6	1,6	0,9	2,8	Mecklenburg-Vorpommern
-0,7	1,4	0,9	1,0	3,7	Niedersachsen
-0,7	0,6	1,1	1,5	2,9	Nordrhein-Westfalen
0,8	1,2	1,2	0,9	3,6	Rheinland-Pfalz
-2,2	1,6	2,1	2,0	3,2	Saarland
0,8	1,6	1,8	-0,1	3,0	Sachsen
0,4	0,7	1,8	1,1	2,8	Sachsen-Anhalt
-0,4	-0,9	0,2	1,7	3,3	Schleswig-Holstein
0,3	1,2	1,3	0,1	2,9	Thüringen
-0,3	1,0	1,1	1,4	3,4	Deutschland
-0,4	1,0	1,0	1,5	3,4	Alte Länder mit Berlin
-0,3	1,0	1,0	1,5	3,5	Alte Länder ohne Berlin
-0,3	0,7	1,4	0,3	2,8	Neue Länder mit Berlin
0,2	1,1	1,9	0,5	2,9	Neue Länder ohne Berlin

Noch: 12. Primäreinkommen der privaten Haushalte je Einwohner 1997 bis 2006 nach Ländern

Land	1997	1998	1999	2000	2001
					2000
Baden-Württemberg	90,9	93,5	96,1	100	102,8
Bayern	91,7	94,3	96,6	100	102,7
Berlin	97,7	97,2	98,8	100	99,1
Brandenburg	93,5	95,2	97,2	100	102,5
Bremen	92,6	94,3	96,3	100	102,4
Hamburg	91,2	92,8	95,2	100	103,5
Hessen	91,6	93,2	96,2	100	102,9
Mecklenburg-Vorpommern	92,1	93,7	97,0	100	101,7
Niedersachsen	93,8	95,0	97,0	100	101,8
Nordrhein-Westfalen	92,9	94,8	96,6	100	102,4
Rheinland-Pfalz	92,4	94,0	95,9	100	101,9
Saarland	88,7	91,3	95,4	100	104,2
Sachsen	92,5	94,1	97,0	100	102,4
Sachsen-Anhalt	93,2	95,1	98,0	100	102,4
Schleswig-Holstein	96,7	97,7	98,2	100	101,5
Thüringen	88,6	92,2	96,9	100	102,8
Deutschland	92,4	94,3	96,6	100	102,4
Alte Länder mit Berlin	92,5	94,4	96,5	100	102,4
Alte Länder ohne Berlin	92,3	94,3	96,5	100	102,5
Neue Länder mit Berlin	93,4	94,8	97,5	100	101,7
Neue Länder ohne Berlin	92,0	94,1	97,2	100	102,4
					Deutschland
Baden-Württemberg	113,2	114,0	114,4	115,0	115,4
Bayern	110,2	111,0	111,0	111,0	111,3
Berlin	91,5	89,2	88,4	86,5	83,7
Brandenburg	75,1	74,8	74,6	74,1	74,2
Bremen	110,4	110,1	109,7	110,0	110,0
Hamburg	122,5	122,2	122,3	124,1	125,4
Hessen	108,4	108,1	108,9	109,3	109,8
Mecklenburg-Vorpommern	68,2	68,0	68,7	68,4	67,9
Niedersachsen	98,3	97,5	97,2	96,8	96,1
Nordrhein-Westfalen	107,5	107,5	106,9	106,9	106,9
Rheinland-Pfalz	98,5	98,1	97,8	98,4	97,9
Saarland	88,7	89,4	91,2	92,4	94,0
Sachsen	68,3	68,1	68,6	68,2	68,2
Sachsen-Anhalt	66,1	66,0	66,4	65,5	65,4
Schleswig-Holstein	103,3	102,2	100,3	98,6	97,7
Thüringen	66,4	67,7	69,4	69,2	69,5
Deutschland	100	100	100	100	100
Alte Länder mit Berlin	106,5	106,4	106,3	106,3	106,2
Alte Länder ohne Berlin	107,3	107,3	107,2	107,3	107,4
Neue Länder mit Berlin	73,2	72,8	73,1	72,4	71,9
Neue Länder ohne Berlin	68,8	68,9	69,4	69,0	69,0

2002	2003	2004	2005	2006	Land
= 100					
102,5	103,6	104,3	106,1	110,0	Baden-Württemberg
102,3	103,8	105,2	106,8	110,9	Bayern
96,9	96,2	96,1	95,6	97,7	Berlin
102,2	102,9	105,7	106,9	110,0	Brandenburg
100,2	100,2	99,5	102,5	106,4	Bremen
104,3	107,2	109,2	113,4	117,8	Hamburg
103,2	104,6	105,3	106,4	109,8	Hessen
100,8	101,5	103,1	104,0	106,9	Mecklenburg-Vorpommern
101,1	102,5	103,4	104,4	108,3	Niedersachsen
101,7	102,3	103,4	104,9	108,0	Nordrhein-Westfalen
102,7	104,0	105,2	106,2	110,0	Rheinland-Pfalz
102,0	103,6	105,8	107,9	111,3	Saarland
103,2	104,8	106,7	106,5	109,8	Sachsen
102,8	103,5	105,4	106,6	109,7	Sachsen-Anhalt
101,1	100,1	100,4	102,1	105,4	Schleswig-Holstein
103,1	104,3	105,6	105,7	108,7	Thüringen
102,1	103,2	104,3	105,8	109,4	Deutschland
101,9	102,9	103,9	105,4	109,0	Alte Länder mit Berlin
102,1	103,2	104,2	105,8	109,5	Alte Länder ohne Berlin
101,3	102,0	103,5	103,8	106,7	Neue Länder mit Berlin
102,6	103,7	105,7	106,2	109,3	Neue Länder ohne Berlin
= 100					
115,4	115,4	114,9	115,3	115,6	Baden-Württemberg
111,2	111,6	111,9	112,1	112,6	Bayern
82,1	80,6	79,7	78,1	77,2	Berlin
74,1	73,9	75,1	74,9	74,5	Brandenburg
108,0	106,8	105,0	106,6	107,0	Bremen
126,7	128,9	129,9	133,0	133,6	Hamburg
110,4	110,8	110,3	109,9	109,8	Hessen
67,5	67,2	67,6	67,2	66,8	Mecklenburg-Vorpommern
95,7	96,1	95,9	95,5	95,8	Niedersachsen
106,5	105,9	105,9	106,1	105,6	Nordrhein-Westfalen
99,0	99,2	99,2	98,8	99,0	Rheinland-Pfalz
92,2	92,7	93,6	94,2	94,0	Saarland
69,0	69,3	69,8	68,7	68,5	Sachsen
65,9	65,7	66,1	66,0	65,6	Sachsen-Anhalt
97,6	95,7	94,8	95,1	95,0	Schleswig-Holstein
69,9	70,0	70,1	69,2	68,8	Thüringen
100	100	100	100	100	Deutschland
106,1	106,0	105,9	106,0	106,0	Alte Länder mit Berlin
107,3	107,3	107,2	107,4	107,5	Alte Länder ohne Berlin
71,9	71,6	71,8	71,1	70,6	Neue Länder mit Berlin
69,3	69,4	69,9	69,3	69,0	Neue Länder ohne Berlin

13. Verfügbares Einkommen der privaten Haushalte 1997 bis 2006 nach Ländern

Land	1997	1998	1999	2000	2001
					Mill. €
Baden-Württemberg	168 534	172 291	177 509	183 127	192 146
Bayern	190 890	195 423	200 262	206 039	215 251
Berlin	48 303	47 430	48 282	48 378	48 789
Brandenburg	32 247	32 949	34 235	35 282	36 431
Bremen	11 967	12 092	12 178	12 518	12 978
Hamburg	30 808	30 993	31 509	32 879	35 092
Hessen	92 823	94 041	96 736	99 077	103 981
Mecklenburg-Vorpommern	21 307	21 559	22 373	22 880	23 464
Niedersachsen	115 533	117 058	120 428	123 908	128 211
Nordrhein-Westfalen	287 400	292 667	298 182	308 084	320 436
Rheinland-Pfalz	58 376	59 358	60 846	63 033	65 122
Saarland	15 001	15 302	15 966	16 489	17 300
Sachsen	56 130	56 791	58 697	60 001	61 589
Sachsen-Anhalt	32 537	32 843	33 902	34 453	35 016
Schleswig-Holstein	41 661	42 340	42 860	43 639	45 059
Thüringen	29 453	30 232	31 575	32 373	33 226
Deutschland	1 232 970	1 253 370	1 285 540	1 322 160	1 374 090
Alte Länder mit Berlin	1 061 297	1 078 996	1 104 759	1 137 171	1 184 364
Alte Länder ohne Berlin	1 012 993	1 031 566	1 056 476	1 088 792	1 135 574
Neue Länder mit Berlin	219 977	221 804	229 064	233 368	238 516
Neue Länder ohne Berlin	171 673	174 374	180 781	184 989	189 726
					Veränderung gegenüber
Baden-Württemberg	3,1	2,2	3,0	3,2	4,9
Bayern	1,7	2,4	2,5	2,9	4,5
Berlin	-1,6	-1,8	1,8	0,2	0,8
Brandenburg	2,6	2,2	3,9	3,1	3,3
Bremen	2,9	1,0	0,7	2,8	3,7
Hamburg	1,5	0,6	1,7	4,3	6,7
Hessen	0,7	1,3	2,9	2,4	4,9
Mecklenburg-Vorpommern	1,8	1,2	3,8	2,3	2,6
Niedersachsen	1,6	1,3	2,9	2,9	3,5
Nordrhein-Westfalen	1,9	1,8	1,9	3,3	4,0
Rheinland-Pfalz	1,2	1,7	2,5	3,6	3,3
Saarland	1,2	2,0	4,3	3,3	4,9
Sachsen	1,5	1,2	3,4	2,2	2,6
Sachsen-Anhalt	1,2	0,9	3,2	1,6	1,6
Schleswig-Holstein	1,3	1,6	1,2	1,8	3,3
Thüringen	1,7	2,6	4,4	2,5	2,6
Deutschland	1,7	1,7	2,6	2,8	3,9
Alte Länder mit Berlin	1,7	1,7	2,4	2,9	4,2
Alte Länder ohne Berlin	1,8	1,8	2,4	3,1	4,3
Neue Länder mit Berlin	1,0	0,8	3,3	1,9	2,2
Neue Länder ohne Berlin	1,7	1,6	3,7	2,3	2,6

Abweichungen in den Summen durch Runden der Zahlen

2002	2003	2004	2005	2006	Land
194 268	199 101	203 089	207 909	213 098	Baden-Württemberg
218 136	224 295	230 067	234 797	240 647	Bayern
48 655	49 450	49 680	50 386	51 334	Berlin
36 559	37 077	37 804	37 978	38 292	Brandenburg
12 728	12 882	12 952	13 456	13 850	Bremen
35 769	37 202	38 927	40 300	41 701	Hamburg
105 805	108 810	111 118	112 399	114 486	Hessen
23 457	23 680	23 886	23 978	24 256	Mecklenburg-Vorpommern
129 138	132 578	134 757	137 355	139 950	Niedersachsen
321 042	326 019	333 371	339 036	344 651	Nordrhein-Westfalen
66 335	67 672	68 641	69 744	71 107	Rheinland-Pfalz
17 017	17 428	17 811	18 135	18 442	Saarland
62 161	62 943	63 367	63 008	63 706	Sachsen
34 977	35 135	35 091	35 136	35 197	Sachsen-Anhalt
45 920	46 225	46 760	48 235	49 273	Schleswig-Holstein
33 261	33 583	33 529	33 450	33 730	Thüringen
1 385 230	1 414 080	1 440 850	1 465 300	1 493 720	Deutschland
1 194 814	1 221 662	1 247 173	1 271 750	1 298 539	Alte Länder mit Berlin
1 146 159	1 172 211	1 197 493	1 221 365	1 247 205	Alte Länder ohne Berlin
239 071	241 869	243 357	243 936	246 515	Neue Länder mit Berlin
190 416	192 418	193 678	193 550	195 181	Neue Länder ohne Berlin

dem Vorjahr in Prozent

1,1	2,5	2,0	2,4	2,5	Baden-Württemberg
1,3	2,8	2,6	2,1	2,5	Bayern
-0,3	1,6	0,5	1,4	1,9	Berlin
0,4	1,4	2,0	0,5	0,8	Brandenburg
-1,9	1,2	0,5	3,9	2,9	Bremen
1,9	4,0	4,6	3,5	3,5	Hamburg
1,8	2,8	2,1	1,2	1,9	Hessen
-0,0	1,0	0,9	0,4	1,2	Mecklenburg-Vorpommern
0,7	2,7	1,6	1,9	1,9	Niedersachsen
0,2	1,6	2,3	1,7	1,7	Nordrhein-Westfalen
1,9	2,0	1,4	1,6	2,0	Rheinland-Pfalz
-1,6	2,4	2,2	1,8	1,7	Saarland
0,9	1,3	0,7	-0,6	1,1	Sachsen
-0,1	0,5	-0,1	0,1	0,2	Sachsen-Anhalt
1,9	0,7	1,2	3,2	2,2	Schleswig-Holstein
0,1	1,0	-0,2	-0,2	0,8	Thüringen
0,8	2,1	1,9	1,7	1,9	Deutschland
0,9	2,2	2,1	2,0	2,1	Alte Länder mit Berlin
0,9	2,3	2,2	2,0	2,1	Alte Länder ohne Berlin
0,2	1,2	0,6	0,2	1,1	Neue Länder mit Berlin
0,4	1,1	0,7	-0,1	0,8	Neue Länder ohne Berlin

14. Verfügbares Einkommen der privaten Haushalte je Einwohner 1997 bis 2006 nach Ländern

Land	1997	1998	1999	2000	2001
	€				
Baden-Württemberg	16 225	16 554	16 989	17 453	18 194
Bayern	15 833	16 192	16 527	16 906	17 528
Berlin	14 021	13 892	14 229	14 296	14 413
Brandenburg	12 580	12 762	13 199	13 567	14 031
Bremen	17 701	18 023	18 292	18 926	19 654
Hamburg	18 044	18 212	18 508	19 225	20 391
Hessen	15 390	15 590	16 007	16 354	17 122
Mecklenburg-Vorpommern	11 748	11 956	12 470	12 832	13 273
Niedersachsen	14 754	14 906	15 285	15 662	16 148
Nordrhein-Westfalen	16 000	16 286	16 580	17 116	17 775
Rheinland-Pfalz	14 557	14 766	15 105	15 639	16 115
Saarland	13 856	14 208	14 885	15 415	16 210
Sachsen	12 374	12 603	13 117	13 505	13 983
Sachsen-Anhalt	11 987	12 211	12 732	13 085	13 476
Schleswig-Holstein	15 150	15 334	15 469	15 684	16 116
Thüringen	11 855	12 239	12 858	13 266	13 724
Deutschland	15 027	15 280	15 661	16 087	16 688
Alte Länder mit Berlin	15 621	15 873	16 221	16 653	17 277
Alte Länder ohne Berlin	15 707	15 978	16 326	16 775	17 426
Neue Länder mit Berlin	12 529	12 700	13 184	13 502	13 889
Neue Länder ohne Berlin	12 165	12 410	12 930	13 309	13 760
	Veränderung gegenüber				
Baden-Württemberg	2,7	2,0	2,6	2,7	4,2
Bayern	1,4	2,3	2,1	2,3	3,7
Berlin	-1,0	-0,9	2,4	0,5	0,8
Brandenburg	2,0	1,4	3,4	2,8	3,4
Bremen	3,3	1,8	1,5	3,5	3,8
Hamburg	1,6	0,9	1,6	3,9	6,1
Hessen	0,4	1,3	2,7	2,2	4,7
Mecklenburg-Vorpommern	2,2	1,8	4,3	2,9	3,4
Niedersachsen	1,1	1,0	2,5	2,5	3,1
Nordrhein-Westfalen	1,6	1,8	1,8	3,2	3,9
Rheinland-Pfalz	0,6	1,4	2,3	3,5	3,0
Saarland	1,3	2,5	4,8	3,6	5,2
Sachsen	2,0	1,9	4,1	3,0	3,5
Sachsen-Anhalt	1,9	1,9	4,3	2,8	3,0
Schleswig-Holstein	0,7	1,2	0,9	1,4	2,8
Thüringen	2,2	3,2	5,1	3,2	3,5
Deutschland	1,5	1,7	2,5	2,7	3,7
Alte Länder mit Berlin	1,4	1,6	2,2	2,7	3,7
Alte Länder ohne Berlin	1,5	1,7	2,2	2,8	3,9
Neue Länder mit Berlin	1,3	1,4	3,8	2,4	2,9
Neue Länder ohne Berlin	2,0	2,0	4,2	2,9	3,4

2002	2003	2004	2005	2006	Land
18 274	18 645	18 971	19 379	19 845	Baden-Württemberg
17 651	18 092	18 510	18 851	19 285	Bayern
14 351	14 581	14 665	14 855	15 099	Berlin
14 135	14 393	14 714	14 821	15 000	Brandenburg
19 282	19 438	19 540	20 290	20 850	Bremen
20 707	21 471	22 421	23 168	23 849	Hamburg
17 388	17 865	18 248	18 443	18 833	Hessen
13 389	13 626	13 842	13 999	14 266	Mecklenburg-Vorpommern
16 204	16 599	16 849	17 170	17 518	Niedersachsen
17 774	18 037	18 446	18 770	19 104	Nordrhein-Westfalen
16 373	16 681	16 911	17 181	17 538	Rheinland-Pfalz
15 972	16 394	16 821	17 222	17 618	Saarland
14 238	14 522	14 710	14 708	14 949	Sachsen
13 637	13 858	13 982	14 154	14 332	Sachsen-Anhalt
16 341	16 399	16 547	17 043	17 395	Schleswig-Holstein
13 849	14 096	14 181	14 264	14 521	Thüringen
16 794	17 136	17 465	17 769	18 135	Deutschland
17 364	17 717	18 069	18 410	18 800	Alte Länder mit Berlin
17 520	17 879	18 244	18 594	18 991	Alte Länder ohne Berlin
14 013	14 263	14 430	14 539	14 767	Neue Länder mit Berlin
13 929	14 184	14 371	14 458	14 683	Neue Länder ohne Berlin

dem Vorjahr in Prozent

0,4	2,0	1,7	2,2	2,4	Baden-Württemberg
0,7	2,5	2,3	1,8	2,3	Bayern
-0,4	1,6	0,6	1,3	1,6	Berlin
0,7	1,8	2,2	0,7	1,2	Brandenburg
-1,9	0,8	0,5	3,8	2,8	Bremen
1,5	3,7	4,4	3,3	2,9	Hamburg
1,6	2,7	2,1	1,1	2,1	Hessen
0,9	1,8	1,6	1,1	1,9	Mecklenburg-Vorpommern
0,3	2,4	1,5	1,9	2,0	Niedersachsen
-0,1	1,5	2,3	1,8	1,8	Nordrhein-Westfalen
1,6	1,9	1,4	1,6	2,1	Rheinland-Pfalz
-1,5	2,6	2,6	2,4	2,3	Saarland
1,8	2,0	1,3	-0,0	1,6	Sachsen
1,2	1,6	0,9	1,2	1,3	Sachsen-Anhalt
1,4	0,4	0,9	3,0	2,1	Schleswig-Holstein
0,9	1,8	0,6	0,6	1,8	Thüringen
0,6	2,0	1,9	1,7	2,1	Deutschland
0,5	2,0	2,0	1,9	2,1	Alte Länder mit Berlin
0,5	2,0	2,0	1,9	2,1	Alte Länder ohne Berlin
0,9	1,8	1,2	0,8	1,6	Neue Länder mit Berlin
1,2	1,8	1,3	0,6	1,6	Neue Länder ohne Berlin

Noch: 14. Verfügbares Einkommen der privaten Haushalte je Einwohner 1997 bis 2006 nach Ländern

Land	1997	1998	1999	2000	2001
					2000
Baden-Württemberg	93,0	94,8	97,3	100	104,2
Bayern	93,7	95,8	97,8	100	103,7
Berlin	98,1	97,2	99,5	100	100,8
Brandenburg	92,7	94,1	97,3	100	103,4
Bremen	93,5	95,2	96,7	100	103,8
Hamburg	93,9	94,7	96,3	100	106,1
Hessen	94,1	95,3	97,9	100	104,7
Mecklenburg-Vorpommern	91,6	93,2	97,2	100	103,4
Niedersachsen	94,2	95,2	97,6	100	103,1
Nordrhein-Westfalen	93,5	95,2	96,9	100	103,9
Rheinland-Pfalz	93,1	94,4	96,6	100	103,0
Saarland	89,9	92,2	96,6	100	105,2
Sachsen	91,6	93,3	97,1	100	103,5
Sachsen-Anhalt	91,6	93,3	97,3	100	103,0
Schleswig-Holstein	96,6	97,8	98,6	100	102,8
Thüringen	89,4	92,3	96,9	100	103,5
Deutschland	93,4	95,0	97,4	100	103,7
Alte Länder mit Berlin	93,8	95,3	97,4	100	103,7
Alte Länder ohne Berlin	93,6	95,2	97,3	100	103,9
Neue Länder mit Berlin	92,8	94,1	97,6	100	102,9
Neue Länder ohne Berlin	91,4	93,2	97,2	100	103,4
					Deutschland
Baden-Württemberg	108,0	108,3	108,5	108,5	109,0
Bayern	105,4	106,0	105,5	105,1	105,0
Berlin	93,3	90,9	90,9	88,9	86,4
Brandenburg	83,7	83,5	84,3	84,3	84,1
Bremen	117,8	118,0	116,8	117,6	117,8
Hamburg	120,1	119,2	118,2	119,5	122,2
Hessen	102,4	102,0	102,2	101,7	102,6
Mecklenburg-Vorpommern	78,2	78,2	79,6	79,8	79,5
Niedersachsen	98,2	97,6	97,6	97,4	96,8
Nordrhein-Westfalen	106,5	106,6	105,9	106,4	106,5
Rheinland-Pfalz	96,9	96,6	96,4	97,2	96,6
Saarland	92,2	93,0	95,0	95,8	97,1
Sachsen	82,3	82,5	83,8	83,9	83,8
Sachsen-Anhalt	79,8	79,9	81,3	81,3	80,8
Schleswig-Holstein	100,8	100,4	98,8	97,5	96,6
Thüringen	78,9	80,1	82,1	82,5	82,2
Deutschland	100	100	100	100	100
Alte Länder mit Berlin	104,0	103,9	103,6	103,5	103,5
Alte Länder ohne Berlin	104,5	104,6	104,2	104,3	104,4
Neue Länder mit Berlin	83,4	83,1	84,2	83,9	83,2
Neue Länder ohne Berlin	81,0	81,2	82,6	82,7	82,5

2002	2003	2004	2005	2006	Land
= 100					
104,7	106,8	108,7	111,0	113,7	Baden-Württemberg
104,4	107,0	109,5	111,5	114,1	Bayern
100,4	102,0	102,6	103,9	105,6	Berlin
104,2	106,1	108,5	109,2	110,6	Brandenburg
101,9	102,7	103,2	107,2	110,2	Bremen
107,7	111,7	116,6	120,5	124,1	Hamburg
106,3	109,2	111,6	112,8	115,2	Hessen
104,3	106,2	107,9	109,1	111,2	Mecklenburg-Vorpommern
103,5	106,0	107,6	109,6	111,9	Niedersachsen
103,8	105,4	107,8	109,7	111,6	Nordrhein-Westfalen
104,7	106,7	108,1	109,9	112,1	Rheinland-Pfalz
103,6	106,4	109,1	111,7	114,3	Saarland
105,4	107,5	108,9	108,9	110,7	Sachsen
104,2	105,9	106,9	108,2	109,5	Sachsen-Anhalt
104,2	104,6	105,5	108,7	110,9	Schleswig-Holstein
104,4	106,3	106,9	107,5	109,5	Thüringen
104,4	106,5	108,6	110,5	112,7	Deutschland
104,3	106,4	108,5	110,6	112,9	Alte Länder mit Berlin
104,4	106,6	108,8	110,8	113,2	Alte Länder ohne Berlin
103,8	105,6	106,9	107,7	109,4	Neue Länder mit Berlin
104,7	106,6	108,0	108,6	110,3	Neue Länder ohne Berlin
= 100					
108,8	108,8	108,6	109,1	109,4	Baden-Württemberg
105,1	105,6	106,0	106,1	106,3	Bayern
85,5	85,1	84,0	83,6	83,3	Berlin
84,2	84,0	84,2	83,4	82,7	Brandenburg
114,8	113,4	111,9	114,2	115,0	Bremen
123,3	125,3	128,4	130,4	131,5	Hamburg
103,5	104,3	104,5	103,8	103,8	Hessen
79,7	79,5	79,3	78,8	78,7	Mecklenburg-Vorpommern
96,5	96,9	96,5	96,6	96,6	Niedersachsen
105,8	105,3	105,6	105,6	105,3	Nordrhein-Westfalen
97,5	97,3	96,8	96,7	96,7	Rheinland-Pfalz
95,1	95,7	96,3	96,9	97,1	Saarland
84,8	84,7	84,2	82,8	82,4	Sachsen
81,2	80,9	80,1	79,7	79,0	Sachsen-Anhalt
97,3	95,7	94,7	95,9	95,9	Schleswig-Holstein
82,5	82,3	81,2	80,3	80,1	Thüringen
100	100	100	100	100	Deutschland
103,4	103,4	103,5	103,6	103,7	Alte Länder mit Berlin
104,3	104,3	104,5	104,6	104,7	Alte Länder ohne Berlin
83,4	83,2	82,6	81,8	81,4	Neue Länder mit Berlin
82,9	82,8	82,3	81,4	81,0	Neue Länder ohne Berlin

Definitionen

Bruttolöhne und -gehälter

Die Bruttolöhne und -gehälter umfassen die Geld- und Sachleistungen, die von den Arbeitgebern an ihre Arbeitnehmer innerhalb eines Berichtszeitraumes geleistet werden. Bruttolöhne und -gehälter in Form von Geldleistungen sind regelmäßig gezahlte Grundlöhne und -gehälter, Zuschläge für Überstunden, Nacht- und Sonntagsarbeit, Teuerungs- und Auslandszulagen, Weihnachtsgratifikation, Fahrtkostenzuschüsse u. Ä. vor Abzug der Lohnsteuer und Sozialbeiträge der Arbeitnehmer. Bruttolöhne und -gehälter in Form von Sachleistungen umfassen unter anderem auf Rechnung des Arbeitgebers erbrachte Unterbringungsdienstleistungen, Uniformen und andere spezielle Bekleidung, Freifahrten und -flüge für die Arbeitnehmer von Bahn- oder Fluggesellschaften, Betriebskindertagesstätten u. Ä. Die Sozialbeiträge der Arbeitgeber sind nicht in den Bruttolöhnen und -gehältern enthalten. Die Darstellung in dieser Veröffentlichung erfolgt nach dem Inlandskonzept, d. h. entsprechend dem jeweiligen Arbeitsort der Arbeitnehmer.

Einwohner

Zu den Einwohnern zählen alle Personen, die im ausgewiesenen Gebiet (z. B. im Freistaat Sachsen) ihre alleinige Wohnung oder Hauptwohnung haben (Inländerkonzept), ausgenommen die Angehörigen der ausländischen Stationierungstreitkräfte sowie der ausländischen diplomatischen und konsularischen Vertretungen mit ihren Familienangehörigen. Hauptwohnung ist die vorwiegend genutzte Wohnung des Einwohners, bei verheirateten Einwohnern, die nicht dauernd von der Familie getrennt leben, ist es die vorwiegend benutzte Wohnung der Familie. Im Bericht werden die jahresdurchschnittlichen Einwohnerzahlen verwendet, die als arithmetisches Mittel der zwölf Monatsdurchschnitte berechnet werden. Ein durchschnittlicher Monatswert ist das arithmetische Mittel aus dem Bevölkerungsstand am Monatsanfang und am Monatsende.

Inländerkonzept

Beim Inländerkonzept werden alle Leistungen und Einkommen nachgewiesen, die von Inländern (z. B. mit Wohnort im betreffenden Gebiet) erbracht bzw. empfangen wurden. Dies erfolgt unabhängig davon, wo die Leistung erbracht bzw. das Einkommen entstanden ist und kann auch außerhalb des betreffenden Gebiets bzw. im Ausland sein. Die Arbeitnehmer nach dem Inländerkonzept werden an ihrem Wohnort betrachtet und damit unabhängig von der Lage ihres jeweiligen Arbeitsortes. Das Pendlerverhalten der Arbeitnehmer hat deshalb Einfluss auf die Höhe des verfügbaren Einkommens.

Primäreinkommen der privaten Haushalte

Das Primäreinkommen der privaten Haushalte umfasst die Einkommen aus Erwerbstätigkeit und Vermögen (als Eigentümer eines Vermögenswertes oder eines nichtproduzierten Sachvermögensgegenstandes), die den inländischen privaten Haushalten (einschließlich privater Organisationen ohne Erwerbszweck) in einem Berichtszeitraum zugeflossen sind. Es setzt sich zusammen aus dem empfangenen Arbeitnehmerentgelt, den Einkommen der Einzelunternehmer und Selbstständigen (Selbstständigeneinkommen), die auch eine Vergütung für die mithelfenden Familienangehörigen enthalten, dem Betriebsüberschuss aus der Produktion von Dienstleistungen aus selbstgenutztem Wohneigentum sowie dem im Allgemeinen positiven Saldo aus empfangenen und geleisteten Vermögenseinkommen.

Private Haushalte und private Organisationen ohne Erwerbszweck

Als private Haushalte werden die Einzelpersonen und Gruppen von Einzelpersonen mit Wohnsitz in einer bestimmten Region verstanden. Die Summe der Haushaltsmitglieder entspricht der gebietsansässigen Bevölkerung. Die Einkommen der privaten Haushalte und der privaten Organisationen ohne Erwerbszweck (z. B. politische Parteien, Gewerkschaften, Kirchen, Vereine) werden in den Volkswirtschaftlichen Gesamtrechnungen allgemein nur zusammengefasst dargestellt. Dabei ist das Gewicht der Organisationen ohne Erwerbszweck relativ gering und es wird zur Vereinfachung häufig nur von privaten Haushalten gesprochen.

Verfügbares Einkommen

Das Verfügbare Einkommen der privaten Haushalte (Ausgabenkonzept; einschließlich private Organisationen ohne Erwerbszweck) ergibt sich dadurch, dass dem Primäreinkommen einerseits die monetären Sozialleistungen, die die privaten Haushalte überwiegend seitens des Staates empfangen, und sonstigen laufenden Transfers (u. a. Leistungen von Schadenversicherungen) hinzugefügt werden. Andererseits werden dagegen die Einkommen- und Vermögensteuern, Sozialbeiträge und sonstige laufende Transfers (u. a. Nettoprämien für Schadenversicherungen) abgezogen, die von den privaten Haushalten zu leisten sind. Das Verfügbare Einkommen der privaten Haushalte entspricht damit dem Einkommen, das den privaten Haushalten letztendlich zufließt und das sie für Konsum- und Sparzwecke verwenden können.