Sonderheft

Produzierendes Gewerbe 2006

Sonderheft Produzierendes Gewerbe 2006

Einzelpreis: 10,00 Euro

Herausgegeben vom

Statistisches Amt Saarland
Virchowstr. 7, 66119 Saarbrücken
Postfach 10 30 44, 66030 Saarbrücken
☎ (06 81) 5 01 - 59 25
Telefax: (06 81) 5 01 - 59 21
E-Mail: statistik@lzd.saarland.de
Internet: <http://www.statistik.saarland.de>

ISBN 978-3-88718-211-3

ISSN 0173-9824 (Produzierendes Gewerbe)

ISSN 0486-7890 (Saarland in Zahlen)

© **Statistisches Amt Saarland, Saarbrücken, 2007.**

Für nichtgewerbliche Zwecke sind Vervielfältigung und unentgeltliche Verbreitung, auch auszugsweise, mit Quellenangabe gestattet. Die Verbreitung, auch auszugsweise, über elektronische Systeme/Datenträger bedarf der vorherigen Zustimmung. Alle übrigen Rechte bleiben vorbehalten.

Das vorliegende Sonderheft enthält eine umfassende statistische Darstellung der wirtschaftlichen Entwicklungen des Jahres 2006 sowie teilweise lange Reihen im Produzierenden Gewerbe des Saarlandes. Mit den Bereichen Industrie, Handwerk, Baugewerbe, Energie- und Wasserversorgung ist das Produzierende Gewerbe weiterhin der zentrale Sektor der Saarwirtschaft. Die hier zu verzeichnenden strukturellen und konjunkturellen Entwicklungen prägten das wirtschaftliche Geschehen der letzten Jahre und schlagen sich damit auch deutlich in den aufgeführten statistischen Daten nieder.

Die Ergebnisse der einzelnen fachstatistischen Erhebungen im Produzierenden Gewerbe werden vom Statistischen Amt zusammengefasst und in diesem Sonderheft veröffentlicht. Wie auch in den Vorjahren sind dem detaillierten Tabellenteil ausführliche methodische Erläuterungen vorangestellt.

Grafiken und Schaubilder sollen darüber hinaus den Lesern die Orientierung erleichtern.

Zeichenerklärung

a.n.g.	=	anderweitig nicht genannt
0	=	mehr als nichts, aber weniger als die Hälfte der kleinsten in der Tabelle nachgewiesenen Einheit
-	=	nichts vorhanden
/	=	keine Angabe, da Zahlenwert nicht sicher genug
.	=	Zahlenwert unbekannt oder geheim zu halten
x	=	Tabellenfach gesperrt, weil Aussage nicht sinnvoll
...	=	Angabe fällt später an
()	=	Nachweis unter dem Vorbehalt, dass der Zahlenwert Fehler aufweisen kann
p	=	vorläufiges Ergebnis
r	=	berichtigtes Ergebnis

Abweichungen in den Summen durch Runden der Zahlen möglich

INHALTSÜBERSICHT

Seite

Methodische Erläuterungen

1. Verarbeitendes Gewerbe sowie Bergbau und Gewinnung von Steinen und Erden	8
2. Baugewerbe.....	10
3. Energie- und Wasserversorgung	11
4. Handwerk.....	11

GRAFIKTEIL

Beschäftigte im Produzierenden Gewerbe des Saarlandes 2002 bis 2006	13
Beschäftigte in der Montanindustrie des Saarlandes 1980 bis 2006.....	13
Rohstahlerzeugung 1980 bis 2006	14
Steinkohlenförderung 1980 bis 2006.....	14
Beschäftigte je 1 000 Einwohner 2006 im Verarbeitenden Gewerbe sowie Bergbau und Gewinnung von Steinen und Erden nach Wirtschaftsabschnitten und Hauptgruppen	15
Bruttolohn- und -gehaltsumme je Beschäftigten im Verarbeitenden Gewerbe sowie Bergbau und Gewinnung von Steinen und Erden 2006 nach Wirtschaftsabschnitten und Hauptgruppen	15
Die umsatzgrößten Wirtschaftsabteilungen im Verarbeitenden Gewerbe sowie Bergbau und Gewinnung von Steinen und Erden des Saarlandes 2006.....	16
Betriebe im Baugewerbe (Vorbereitende Baustellenarbeiten, Hoch- und Tiefbau) des Saarlandes im Juni 2002 bis Juni 2006 nach Beschäftigtengrößenklassen	17
Beschäftigte im Baugewerbe (Vorbereitende Baustellenarbeiten, Hoch- und Tiefbau) des Saarlandes im Juni 2002 bis Juni 2006 nach Beschäftigtengrößenklassen der Betriebe	17
Betriebe im Baugewerbe (Bauinstallation und sonstiges Baugewerbe) des Saarlandes im Juni 2002 bis Juni 2006 nach Beschäftigtengrößenklassen	18
Beschäftigte im Baugewerbe (Bauinstallation und sonstiges Baugewerbe) des Saarlandes im Juni 2002 bis Juni 2006 nach Beschäftigtengrößenklassen der Betriebe	18

TABELLENTEIL

1	Produzierendes Gewerbe	20
1.1	Betriebe im Produzierenden Gewerbe 2002 bis 2006	20
1.2	Beschäftigte im Produzierenden Gewerbe 2002 bis 2006.....	21
1.3	Betriebe und Beschäftigte im Produzierenden Gewerbe nach Kreisen und Abschnitten 2003 bis 2006	22
2	Verarbeitendes Gewerbe sowie Bergbau und Gewinnung von Steinen und Erden.....	23
2.1	Ergebnisse der kurzfristigen Konjunkturstatistiken	
2.1.1	Betriebe und Beschäftigung nach Wirtschaftszweigen 2006.....	23
2.1.2	Umsatzstruktur nach Wirtschaftszweigen 2006	24
2.1.3	Betriebe, Beschäftigung und Umsatz - Veränderung 2006 zu 2005	25
2.1.4.1	Betriebe und Beschäftigte nach Kreisen und Wirtschaftszweigen 2006	26
2.1.4.2	Gesamtumsatz nach Kreisen und Wirtschaftszweigen 2006.....	28
2.1.5	Betriebe und Beschäftigte nach Gemeinden und Kreisen 2004 bis 2006	29
2.1.6	Betriebe, Beschäftigung und Umsatz nach Kreisen 2001 bis 2006.....	30
2.1.7	Beschäftigte nach Wirtschaftszweigen 2002 bis 2006.....	31
2.1.8	Geleistete Arbeitsstunden nach Wirtschaftszweigen 2002 bis 2006	32
2.1.9	Bruttolohn- und -gehaltsumme nach Wirtschaftszweigen 2002 bis 2006.....	33
2.1.10	Gesamtumsatz nach Wirtschaftszweigen 2002 bis 2006	34
2.1.11	Auslandsumsatz nach Wirtschaftszweigen 2002 bis 2006	35
2.1.12	Auftragseingang im Verarbeitenden Gewerbe 2002 bis 2006	36
2.1.13	Beschäftigte nach Wirtschaftszweigen 1960 bis 1994 (nach SYPRO-Nr.)	38
2.1.14	Geleistete Arbeiterstunden nach Wirtschaftszweigen 1960 bis 1994 (nach SYPRO-Nr.)	40

2.1.15	Bruttolohn- und -gehaltsumme nach Wirtschaftszweigen 1960 bis 1994 (nach SYPRO-Nr.).....	42
2.1.16	Gesamtumsatz nach Wirtschaftszweigen 1960 bis 1994 (nach SYPRO-Nr.)	44
2.1.17	Auslandsumsatz nach Wirtschaftszweigen 1960 bis 1994 (nach SYPRO-Nr.).....	46
2.1.18	Betriebe nach Beschäftigtengrößenklassen und Wirtschaftszweigen im September 2006	48
2.1.19	Beschäftigte nach Beschäftigtengrößenklassen und Wirtschaftszweigen im September 2006.....	49
2.1.20	Energieverbrauch nach ausgewählten Energieträgern und Wirtschaftszweigen 2005	50
2.1.21	Betriebe, Beschäftigte und Umsatz nach fachlichen Betriebsteilen 2006.....	51
2.1.22	Unternehmen, Beschäftigte und Umsatz nach Wirtschaftszweigen 2005 und 2006.....	52
2.2	Ergebnisse der Investitionserhebung	
2.2.1	Investitionen der Betriebe nach Anlagearten 2005	53
2.2.2	Bruttoanlageinvestitionen der Betriebe nach Wirtschaftszweigen 2000 bis 2005	54
2.2.3	Investitionen der Betriebe nach Anlagearten und Kreisen 2002 bis 2005	55
2.2.4	Betriebe, Beschäftigte, Umsatz und Investitionen nach Beschäftigtengrößenklassen 2004 und 2005	56
2.2.5	Konzentration der jeweils größten Betriebe gemessen an den Beschäftigten 2005	56
2.2.6	Unternehmen, Beschäftigung, Gesamtleistung und Investitionen nach Wirtschaftszweigen 2005.....	57
2.2.7	Investitionen der Betriebe nach Anlagearten 1980 bis 2005.....	58
2.3	Ergebnisse der Produktionsstatistiken	
2.3.1	Index der Nettoproduktion für das Produzierende Gewerbe 2002 bis 2006.....	59
2.3.2	Produktion ausgewählter Erzeugnisse im Verarbeitenden Gewerbe 2005 und 2006	60
2.3.3	Steinkohlenbergbau 1960 bis 2006 (ohne Privatgruben).....	64
2.3.4	Produktion der Eisen schaffenden Industrie 1960 bis 2006.....	64
3	Baugewerbe	65
3.1	Totalerhebung im Baugewerbe (Vorbereitende Baustellenarbeiten, Hoch- und Tiefbau)	
3.1.1	Betriebe, Beschäftigung und Umsatz Juni 2005 und Juni 2006	65
3.1.2	Betriebe, Beschäftigung und Umsatz nach Kreisen Juni 2003 bis Juni 2006.....	66
3.1.3	Betriebe, Beschäftigte und Umsatz nach Kreisen und Gemeinden Juni 2005 und Juni 2006	67
3.1.4	Betriebe, Beschäftigte und Umsatz nach Beschäftigtengrößenklassen Juni 2006	68
3.2	Ergebnisse des Monatsberichts im Baugewerbe (Vorbereitende Baustellenarbeiten, Hoch- und Tiefbau)	
3.2.1	Beschäftigung und Umsatz der Betriebe nach Bauarten und Auftraggebern 2004 bis 2006.....	69
3.2.2	Beschäftigung und Umsatz Januar bis Dezember 2006	70
3.2.3	Auftragseingang und -bestand Januar bis Dezember 2006.....	70
3.3	Jahres- und Investitionserhebung im Baugewerbe (Vorbereitende Baustellenarbeiten, Hoch- und Tiefbau)	
3.3.1	Unternehmen, Beschäftigung, Jahresbauleistung und Umsätze 2004 und 2005	71
3.3.2	Umsatz und Investitionen 2004 und 2005	71
3.3.3	Jahresbauleistung 2005.....	72
3.3.4	Unternehmen, Beschäftigung, Jahresbauleistung und Investitionen nach Beschäftigtengrößenklassen 2003 bis 2005.....	72
3.3.5	Konzentration der jeweils größten Unternehmen gemessen an den Beschäftigten 2005.....	73
3.3.6	Unternehmen, Beschäftigung, Jahresbauleistung und Investitionen nach Kreisen 2003 bis 2005.....	73
3.4	Ergebnisse des Vierteljahresberichts im Baugewerbe (Bauinstallation und sonstiges Baugewerbe)	
3.4.1	Betriebe, Beschäftigte, geleistete Arbeitsstunden und Umsatz nach Wirtschaftszweigen 2000 bis 2006.....	74
3.5	Ergebnisse der Jahres- und Investitionserhebung im Baugewerbe (Bauinstallation und sonstiges Baugewerbe)	
3.5.1	Unternehmen, Beschäftigung, Umsatz und Investitionen 2003 bis 2005	75
3.6	Ergebnisse der jährlichen Erhebung im Ausbaugewerbe (Bauinstallation und sonstiges Baugewerbe)	
3.6.1	Betriebe, Beschäftigung und Umsatz nach Beschäftigtengrößenklassen im Juni 2004 bis Juni 2006	75

4	Energie- und Wasserversorgung	76
4.1	Ergebnisse des Monatsberichts	
4.1.1	Betriebe und Beschäftigung in der Energie- und Wasserversorgung nach Wirtschaftszweigen 2003 bis 2006.....	76
4.1.2	Betriebe und Beschäftigung in der Energie- und Wasserversorgung nach Kreisen 2003 bis 2006	77
4.2	Ergebnisse der Jahres- und Investitionserhebung	
4.2.1	Unternehmen, Beschäftigung, Umsatz und Investitionen in der Energie- und Wasserversorgung 2000 bis 2004.....	78
4.2.2	Fachliche Unternehmensteile, Beschäftigung, Umsatz und Investitionen in der Energie- und Wasserversorgung 2000 bis 2004.....	79
4.3.	Energiewirtschaft	
4.3.1	Stromerzeugung der Kraftwerke der allgemeinen Versorgung 2003 bis 2006.....	80
4.3.2	Gaserzeugung und Gasverwertung 1970 bis 2006	80
4.3.3	Erhebung bei Ortsgasunternehmen 2003 bis 2005	81
5	Handwerk	82
5.1	Beschäftigte und Umsatz in Handwerksunternehmen 2005 und 2006 nach ausgewählten Wirtschaftszweigen.....	82
5.2	Beschäftigte und Umsatz in Handwerksunternehmen 2005 und 2006 nach ausgewählten Gewerbebezweigen.....	83

ANHANG

Klassifikation der Wirtschaftszweige, Ausgabe 2003 (WZ 2003)

- mit Meldenummern des Güterverzeichnis für Produktionsstatistiken, Ausgabe 2002 (GP 2002) -
Wirtschaftsbereich: Verarbeitendes Gewerbe sowie Bergbau und Gewinnung von Steinen und Erden

Verzeichnis der Wirtschaftszweige im Baugewerbe

Verzeichnis der Gewerbe, die als zulassungspflichtige Handwerke betrieben werden können
(laut Anlage A der Handwerksordnung ab 1.1.2004)

Methodische Erläuterungen

1. Verarbeitendes Gewerbe sowie Bergbau und Gewinnung von Steinen und Erden

Der **Berichtskreis** des Monatsberichts und der vierteljährlichen Produktionserhebung umfasst Betriebe des Bergbaus, Gewinnung von Steinen und Erden und des Verarbeitenden Gewerbes von Unternehmen des Produzierenden Gewerbes mit im Allgemeinen 20 und mehr Beschäftigten sowie Betriebe des Bergbaus, Gewinnung von Steinen und Erden und des Verarbeitenden Gewerbes mit im Allgemeinen 20 und mehr Beschäftigten von Unternehmen der übrigen Wirtschaftsbereiche (einschließlich produzierendes Handwerk).

Als Ausnahme von der allgemeinen Abschneidegrenze wird bei folgenden Branchen der Steine- und Erdenindustrie sowie des Ernährungsgewerbes die Erfassungsgrenze auf 10 und mehr tätige Personen herabgesetzt:

- 14.11 Gewinnung von Naturwerksteinen und Natursteinen a.n.g.,
- 14.21 Gewinnung von Kies und Sand,
- 15.20 Fischverarbeitung,
- 15.31 Verarbeitung von Kartoffeln,
- 15.32 Herstellung von Frucht- und Gemüsesäften,
- 15.33 Verarbeitung von Obst und Gemüse a.n.g.,
- 15.71 Herstellung von Futtermitteln für Nutztiere,
- 15.72 Herstellung von Futtermitteln für sonstige Tiere,
- 15.91 Herstellung von Spirituosen,
- 15.92 Alkoholbrennerei,
- 15.97 Herstellung von Malz,
- 15.98 Mineralbrunnen, Herstellung von Erfrischungsgetränken,
- 26.63 Herstellung von Transportbeton.

Für den Wirtschaftszweig 20.10 "Säge-, Hobel- und Holzimprägnierwerke" gilt als Erfassungsgrenze ein Jahreseinschnitt von mindestens 5 000 Kubikmeter Rohholz (im Festmaß).

Der Berichtskreis der Investitionserhebung entspricht dem des Monatsberichts, jedoch ohne die Ausnahmen von der allgemeinen Abschneidegrenze.

Betrieb: Örtliche Niederlassung (nicht Unternehmen) des Bergbaus, Gewinnung von Steinen und Erden und des Verarbeitenden Gewerbes (einschließlich Verwaltungs-, Reparatur-, Montage- und Hilfsbetriebe, die mit dem meldenden Betrieb örtlich verbunden sind oder in dessen Nähe liegen). Örtlich getrennte Hauptverwaltungen von Unternehmen des Bergbaus, Gewinnung von Steinen und Erden und des Verarbeitenden Gewerbes werden ebenfalls als eigenständige Betriebe erfasst. Die Merkmalswerte sind für den gesamten Betrieb zu melden und schließen auch die nichtproduzierenden Teile ein.

Unternehmen: Kleinste rechtlich selbstständige Einheit, die aus handels- und/oder steuerrechtlichen Gründen Bücher führt und bilanziert. Rechtlich selbstständige Tochtergesellschaften, Arbeitsgemeinschaften, Betriebsführungsgesellschaften usw. müssen getrennt berichten. Die Meldung ist grundsätzlich für das Gesamtunternehmen, d.h. einschließlich aller produzierender und nichtproduzierender Teile, jedoch ohne Zweigniederlassungen im Ausland abzugeben.

Beschäftigte: Alle am Monatsende im Betrieb/im Unternehmen tätigen Personen einschließlich tätiger Inhaber und mithelfender Familienangehöriger (auch unbezahlt mithelfende Familienangehörige, so weit sie mindestens ein Drittel der üblichen Arbeitszeit im Betrieb tätig sind), sowie seit Januar 2002 einschließlich der Personen, die als Heimarbeiter/innen auf der Lohn- und Gehaltsliste geführt werden. Einbezogen werden u.a. auch Erkrankte, Urlauber, Streikende und von der Aussperrung Betroffene, Saison- und Aushilfsarbeiter sowie Teilzeitbeschäftigte und Kurzarbeiter. Die Angestellten umfassen auch die kaufmännisch Auszubildenden (einschließlich der Auszubildenden in den übrigen nichtgewerblichen Ausbildungsberufen), die Arbeiter auch die gewerblich Auszubildenden. Jahresdaten sind, so weit nicht gesondert angemerkt, als Durchschnitt von 12 Monaten ermittelt.

Geleistete Arbeitsstunden: Alle von den tätigen Personen tatsächlich geleisteten (nicht die bezahlten) Stunden, einschließlich Über-, Nacht-, Sonntags- und Feiertagsstunden.

Lohn- und Gehaltssumme: Bruttosumme (Bar- und Sachbezüge ohne jeden Abzug) ohne Pflichtanteile des Arbeitgebers zur Sozialversicherung; Lohn- und Gehaltszuschläge (einschließlich Gratifikationen usw.) sind einbezogen. Nicht erfasst werden dagegen allgemeine soziale Aufwendungen sowie Vergütungen, die als Spesenersatz anzusehen sind.

Umsatz: Umsatz aus eigener Erzeugung (einschließlich Umsatz aus dem Verkauf von Energie und Nebenerzeugnissen und Abfällen sowie Entgelte für industrielle Dienstleistungen wie Reparaturen, Installationen und Montagen), Umsatz aus Handelsware und sonstigen nichtindustriellen Tätigkeiten (z.B. Erlöse aus Vermietung und Verpachtung, aus Lizenzverträgen, Provisionsentnahmen und aus Veräußerungen von Patenten).

Der Umsatz beruht auf Rechnungswerten (Fakturenwerten) **ohne** in Rechnung gestellte Umsatz-(Mehrwert-)steuer. Im Umsatz enthalten sind Verbrauchsteuern und Kosten für Fracht, Verpackung und Porto, auch wenn diese gesondert berechnet werden. Außerordentliche und betriebsfremde Erträge aus dem Verkauf von Anlagegütern, aus der Verpachtung von Grundstücken, Zinsen, Dividenden u. dgl. sind nicht im Umsatz enthalten. Da es sich grundsätzlich um fakturierte Werte handelt, enthält der Umsatz auch nicht den Wert der Lieferungen, die innerhalb eines Unternehmens von Werk zu Werk stattfinden. Bei der Aufgliederung nach Ländern kann es daher vorkommen, dass Erzeugnisse, die in einem Land produziert werden, im Umsatz eines anderen Landes enthalten sind. Der regional gegliederte Umsatz entspricht daher z.T. nicht der Produktion in den einzelnen Ländern.

Inlandsumsatz: Umsatz mit Empfängern im Bundesgebiet sowie Umsätze mit den im Bundesgebiet stationierten ausländischen Streitkräften.

Auslandsumsatz: Umsatz mit Abnehmern im Ausland und - so weit einwandfrei erkennbar - Umsatz mit deutschen Exporteuren. Darunter seit 2003 auch Umsatz mit den zur Eurozone gehörenden Mitgliedstaaten der EU (Belgien, Finnland, Frankreich, Griechenland, Irland, Italien, Luxemburg, Niederlande, Österreich, Portugal und Spanien).

Der einzelne Betrieb sowie sämtliche für ihn erhobenen Merkmale sind dem Wirtschaftszweig zugeordnet, in dem der Schwerpunkt seiner Tätigkeit, gemessen an der Beschäftigtenzahl, liegt (Darstellung nach **hauptbeteiligten Wirtschaftszweigen**). Zusätzlich werden Ergebnisse nach fachlichen Betriebsteilen nachgewiesen. Hierbei werden die Angaben von Betrieben, deren Erzeugnisse in mehrere Wirtschaftszweige fallen, auf die Zweige aufgeteilt, denen die einzelnen Betriebsteile ihrer Produktion entsprechend zuzurechnen sind (Darstellung nach **beteiligten Wirtschaftszweigen**). Da bei diesem Nachweis die sonstigen Bereiche eines Betriebes (z.B. Verwaltung, Handel, Transport) fachlich den produzierenden Teilen des Betriebes nicht zugeordnet werden können, sind die Summen (Beschäftigte, Umsätze) für Bergbau und Verarbeitendes Gewerbe insgesamt in dieser Tabelle für fachliche Betriebsteile entsprechend kleiner als die Summen in den Betriebstabellen.

Verbrauchsteuer: Mit Inkrafttreten der Statistikbereinigungsverordnung vom 14. September 1984 (BGBl. I S. 1 247) werden diese Angaben nicht mehr erhoben.

Heizölverbrauch: Alle Heizöle, die zur Erzeugung von Wärme (auch zur Erzeugung von Dampf, Heißluft usw.) sowie als Rohstoffe für die Produktion verwendet werden, gleichgültig, ob aus Erdöl oder aus Rohteer hergestellt.

Kohleverbrauch: Gesamtverbrauch für Fabrikation (auch als Rohstoff), Heizung, Strom-, Gas- und Dampferzeugung usw. (einschließlich Verbrauch für die an Dritte abgegebenen Energiemengen); im Kohlebergbau und in der Eisen schaffenden Industrie jedoch ohne Einsatzkohle für Brikett- und Koksherstellung. Um die verschiedenen Kohlearbeiten addierfähig zu machen, werden entsprechend dem Heizwert (29,3076 Gigajoule/t = 7 Gigacal/t = 1 Steinkohleneinheit, SKE) folgende Umrechnungsfaktoren angewendet: Steinkohle und Steinkohlenbriketts = 1,0; Steinkohlenkoks = 0,97; Rohbraunkohle = 0,30; Braunkohlenbriketts und -koks = 0,69.

Gasverbrauch: Gesamtverbrauch (auch als Rohstoff) von Orts- und Kokereigas (auch Ferngas), d.h. Bezüge von öffentlichen Gasversorgungsunternehmen und Kokereien, Erdgas (auch Erdölgas) einschließlich über Orts- und Ferngasgesellschaften bezogenes Erdgas. Nicht berücksichtigt sind Generatorgas, Methangas, Flüssiggas, Raffineriegas, Gichtgas und alle übrigen Gase, sofern diese selbst erzeugt oder in unveränderter Form bezogen werden. Bis 1969 wurde nur der Verbrauch von Kokereigas (auch Ferngas) auf einen oberen Heizwert = 18 003 kJ/m³ umgerechnet; von 1970 an wurde diese Umrechnung auch für den Verbrauch von Erdgas (einschl. Erdölgas) vorgenommen. Ab Januar 1974 werden alle Gasarten auf einen oberen Heizwert = 35 169 kJ/m³ umgerechnet, Erdgas wird ab Januar 1977 in m³ ohne Umrechnung angegeben (Heizwert = 35 169 kJ/m³). Eine Kalorie entspricht 4,1868 Joule (J).

Stromverbrauch: Gesamtverbrauch einschließlich Eigenverbrauch industrieller Stromerzeugungsanlagen. Der Stromverbrauch errechnet sich wie folgt: Eigenerzeugung plus Fremdbezug minus Abgabe.

Investitionen: Bei den Investitionen handelt es sich um die Bruttozugänge an Sachanlagen (einschließlich der Ersatzinvestitionen, der aktivierbaren Großreparaturen und der geringwertigen Wirtschaftsgüter, so weit aktiviert). **Nicht** berücksichtigt werden die Anzahlungen auf Anlagen, Investitionen in Zweigniederlassungen im Ausland, Zugänge durch den Kauf ganzer Unternehmen oder Betriebe, die bei Investitionen entstandenen Finanzierungskosten, Umbuchungen aus Anlagekonten auf andere Anlagekonten, der Erwerb von Beteiligungen, Wertpapieren usw. (Finanzanlagen) sowie der Erwerb von Konzessionen, Patenten, Lizenzen usw.

Die Investitionen werden nach Anlagearten gegliedert in:

- bebaute Grundstücke und Bauten, d.h. Grundstücke mit Geschäfts-, Fabrik-, Wohn- und anderen Bauten (einschließlich Gleisanlagen, Kanalbauten, Parkplätzen usw. sowie einschließlich Bauarbeiten auf bereits bebauten Grundstücken) sowie Bauten auf fremden Grundstücken,
- Grundstücke ohne Bauten (einschließlich Grundstücksaufschließungskosten u.ä.),
- Maschinen und maschinelle Anlagen, Betriebs- und Geschäftsausstattung (einschließlich Werkzeugen, aktivierter geringwertiger Wirtschaftsgüter, Fahrzeugen und Schiffen).

Auftragseingang: Als Auftragseingang gilt der Wert aller im Berichtsmonat vom Unternehmen/Betrieb fest akzeptierten Aufträge auf Lieferungen selbst hergestellter oder in Lohnarbeit von anderen in- oder ausländischen Firmen produzierter Erzeugnisse.

Produktion: Die in der Tabelle "Produktion ausgewählter Erzeugnisse des Verarbeitenden Gewerbes" aufgeführten Produktionsdaten sind Jahresergebnisse der Vierteljährlichen Produktionserhebung. Die Gliederung erfolgt seit 1995 nach der EU-einheitlichen Produktionsstatistik PRODCOM (PRODUCTION COMMUNAUTAIRE, national: Güterverzeichnis für Produktionsstatistiken, GP 95), aktualisiert seit 2002 gemäß GP 2002.

Die Ergebnisse beziehen sich grundsätzlich auf die zum Absatz bestimmte Produktion. So weit die zur Weiterverarbeitung im berichtenden oder in einem anderen Betrieb des selben Unternehmens bestimmte Produktion erhoben wird, ist die Gesamtproduktion nachgewiesen; wenn möglich, ist in diesen Fällen die zum Absatz bestimmte Produktion zusätzlich als "Darunterposition" nachgewiesen.

Nettoproduktionsindex im Produzierenden Gewerbe: Der Nettoproduktionsindex soll unter Ausschaltung von Preisveränderungen die Entwicklung der Nettoleistung im Produzierenden Gewerbe und in dessen Wirtschaftszweigen wiedergeben. Die aus dem Zensus 2000 abgeleiteten Produktionswerte des Basisjahres 2000 werden vierteljährlich mit ausgewählten Produktions-, Umsatz- und Arbeitsstundenreihen fortgeschrieben.

Die Berechnung erfolgt für den Berichtskreis "Betriebe von Unternehmen mit im Allgemeinen 20 und mehr Beschäftigten". Die Ergebnisse werden vierteljährlich im Saarland nachgewiesen.

Systematische Gliederung: Die systematische Gliederung erfolgt ab 1995 nach der Klassifikation der Wirtschaftszweige, Ausgabe 1993 (WZ 93), aktualisiert durch Ausgabe 2003 (WZ 2003). Sie löst die Systematik der Wirtschaftszweige (WZ), rev. Fassung für die Statistik im Produzierenden Gewerbe (SYPRO) ab. Die Darstellung des Baugewerbes erfolgte auch 1995 noch nach SYPRO. Ab 1996 wurde auch hier auf die Klassifikation der Wirtschaftszweige umgestellt.

2. Baugewerbe

Das Baugewerbe gliedert sich nach der WZ 2003 in die Bereiche "Vorbereitende Baustellenarbeiten, Hoch- und Tiefbau" sowie "Bauinstallation und sonstiges Baugewerbe".

Berichtskreise: In selbstständigen Erhebungen im Baugewerbe werden im Bereich "Vorbereitende Baustellenarbeiten, Hoch- und Tiefbau" monatlich und im Bereich "Bauinstallation und sonstiges Baugewerbe" vierteljährlich ab 1997 die Baubetriebe von Unternehmen des Produzierenden Gewerbes mit 20 und mehr Beschäftigten sowie die Baubetriebe mit 20 und mehr Beschäftigten von Unternehmen außerhalb des Produzierenden Gewerbes einschließlich aller Arbeitsgemeinschaften erfasst. Mit Hilfe der jährlichen Totalerhebung im Baugewerbe (Vorbereitende Baustellenarbeiten, Hoch- und Tiefbau) werden die Merkmale dieses Bereichs mit Ausnahme der Auftragseingänge und -bestände für alle Betriebe hochgerechnet.

Die Totalerhebung im Baugewerbe (Vorbereitende Baustellenarbeiten, Hoch- und Tiefbau) umfasst alle Betriebe dieses Wirtschaftssektors. Sie bildet die Grundlage für die monatliche Hochschätzung. Zur jährlichen Erhebung im Baugewerbe (Bauinstallationen und sonstiges Baugewerbe) werden alle "ausbaugewerblichen" Betriebe mit 10 und mehr Beschäftigten herangezogen.

Alle Unternehmen und Arbeitsgemeinschaften des Baugewerbes im Bereich "Vorbereitende Baustellenarbeiten, Hoch- und Tiefbau" mit 20 und mehr Beschäftigten sind zur Jahrerhebung einschließlich Investitionserhebung meldepflichtig. Im Baugewerbe des Bereichs "Bauinstallation und sonstiges Baugewerbe" werden ab Berichtsjahr 1997 ebenfalls Unternehmen mit 20 und mehr Beschäftigten befragt. Davor lag die Abschneidegrenze noch bei 10 tätigen Personen.

So weit keine Merkmalsdefinitionen aufgeführt sind, gelten die Definitionen des Bergbaus und Verarbeitenden Gewerbes analog.

Beschäftigte: Tätige Inhaber, Mitinhaber, unbezahlt mithelfende Familienangehörige und alle Personen, die in einem arbeitsrechtlichen Verhältnis zum Baubetrieb stehen oder von anderen Unternehmen gegen Entgelt zur Arbeitsleistung überlassen wurden, so weit sie baugewerbliche Tätigkeiten einschließlich der Verwaltung und Hilfstätigkeiten ausüben (Angestellte, Arbeiter und Auszubildende). Die Arbeiter sind in folgende Gruppen gegliedert: Facharbeiter (einschließlich angestelltenversicherungspflichtiger Poliere, Schachtmeister und Meister); Fachwerker, Werker, Baumaschinisten und Arbeiter mit angelernten Spezialtätigkeiten, ferner gewerblich Auszubildende, Umschüler, Anlernlinge und Praktikanten.

Bruttolohn- und -gehaltsumme: Bei den Bruttolöhnen und Bruttogehältern ist die Summe der lohnsteuerpflichtigen BruttoBezüge (Bar- und Sachbezüge) anzugeben. Diese Beträge verstehen sich ohne Arbeitgeberanteile zur Kranken-, Renten- und Arbeitslosenversicherung, ohne Beiträge zu den Sozialkassen des Baugewerbes, ohne Winterbau-Umlage, ohne Aufwendungen für die betriebliche Alters-, Invaliditäts- und Hinterbliebenenversorgung und ohne gezahltes Vorruhestandsgeld. Entgelte für Poliere, Schachtmeister und Meister zählen zur Bruttolohnsumme. Den Gehältern sind auch die Bezüge von Gesellschaftern, Vorstandsmitgliedern und anderen leitenden Kräften zuzurechnen, so weit sie steuerlich als Einkünfte aus nichtselbstständiger Arbeit anzusehen sind.

Geleistete Arbeitsstunden: Alle von Inhabern, Angestellten, Arbeitern und Auszubildenden auf Baustellen und Bauhöfen tatsächlich geleisteten (nicht die bezahlten) Arbeitsstunden. Nicht einbezogen sind die für Bürotätigkeiten geleisteten Arbeitsstunden.

Umsatz (ohne Umsatzsteuer): Als Umsatz gelten die dem Finanzamt für die Umsatzsteuer zu meldenden steuerbaren Beträge im Bundesgebiet und die Umsätze in Zollausschlüssen einschließlich Umsatz aus Nachunternehmerleistung und Vergabe von Teilleistungen an Nachunternehmer. Der Gesamtumsatz enthält außer dem baugewerblichen Umsatz (Umsatz aus Bauleistungen) die Handels- und sonstigen Umsätze. Hierzu zählen z.B. in der eigenen Bauleistung nicht abgerechnete Umsätze aus allen im Rahmen einer sonstigen Produktionstätigkeit des Baubetriebes entstandenen Erzeugnissen (Baustoffe, Betonwaren u. dgl.), Umsätze aus Lohnarbeiten und Dienstleistungen wie Gerätewartungsdienst und Instandhaltungen sowie Erlöse aus Wohnungsvermietung, Vermietung und Verpachtung von Geräten, betrieblichen Anlagen und Einrichtungen (einschließlich Leasing) u.ä.

Auftragseingang im Baugewerbe (Vorbereitende Baustellenarbeiten, Hoch und Tiefbau): Wert (ohne Umsatzsteuer) aller im Berichtsmonat vom Betrieb fest akzeptierten Aufträge für Bauleistungen. Um Doppelzahlungen zu vermeiden, wird der Auftragseingang nur von dem Betrieb gemeldet, der den Bauauftrag ausführen wird, d.h. an Nachunternehmer zu vergebende Teile von Bauaufträgen werden nicht in die eigene Meldung einbezogen.

Auftragsbestand im Baugewerbe (Vorbereitende Baustellenarbeiten, Hoch und Tiefbau): Wert (ohne Umsatzsteuer) aller akzeptierten, noch nicht ausgeführten Aufträge für Bauleistungen am Ende des Berichtszeitraumes. Bei der Ermittlung des Auftragsbestandes wird vom Auftragswert bereits im Bau befindlicher Projekte der Teil abgesetzt, der produktionstechnisch schon fertig gestellt ist (ohne Berücksichtigung der Abnahme oder Abrechnung).

Jahresbauleistung: Die Jahresbauleistung ist die Summe aller vom Unternehmen im Geschäftsjahr erbrachten Bauleistungen, unabhängig von ihrer Abrechnung oder Anzahlung. Um im Gegensatz zum Umsatz eine periodengerechte Abgrenzung zu erreichen, wird hier der steuerbare Umsatz um die Bestandsveränderungen an Bauleistungen korrigiert und um die selbst erstellten Bauleistungen ergänzt.

3. Energie- und Wasserversorgung

Berichtskreise: Im Rahmen des Monatsberichts werden die Betriebe von Unternehmen der öffentlichen Elektrizitäts-, Gas-, Fernwärme- und Wasserversorgung mit 20 und mehr Beschäftigten sowie Betriebe gleicher Produktion mit 20 und mehr Beschäftigten aus anderen Bereichen erfasst.

Die Jahres- und Investitionserhebung wird bei allen Unternehmen der Energie- und Wasserversorgung mit Sitz im Saarland durchgeführt. Die Meldung des Unternehmens erfolgt gegliedert nach fachlichen Unternehmensteilen. Die Erhebungsmerkmale entsprechen den Definitionen im "Verarbeitenden Gewerbe sowie Bergbau und Gewinnung von Steinen und Erden".

4. Handwerk

Die vierteljährliche Handwerksberichterstattung ist eine nach Berichtskreisen, Wirtschaftszweigen und Beschäftigtengrößenklassen geschichtete Repräsentativerhebung für alle Handwerksunternehmen (ohne handwerkliche Nebenbetriebe). Die Zuordnung zum Handwerk erfolgt auf Grund der Eintragung des Inhabers oder Leiters des Betriebes in die Handwerksrolle. Basis dieser Stichprobenerhebung ist die Handwerkszählung 1995. Neugründungen werden auf Grund eines nach Gewerbezweigen geschichteten Auswahlplanes laufend einbezogen.

Die veröffentlichten Messzahlen beziehen sich bei den Beschäftigten auf den 30. September 2003. Basis der Umsatzmesszahlen ist der Quartalsdurchschnitt 2003. Die Abgrenzung der Erhebungsmerkmale erfolgt zu den Statistiken im Produzierenden Gewerbe. Die Daten der in den Statistiken des Produzierenden Gewerbes und des Handels erfassten Handwerksbetriebe werden in die Handwerksberichterstattung eingesteuert. Die Darstellung der Ergebnisse nach Wirtschaftszweigen erfolgt entsprechend dem wirtschaftlichen Schwerpunkt nach der Klassifikation der Wirtschaftszweige, Ausgabe 2003 (WZ 2003). Die Gewerbezweiggliederung orientiert sich an der Handwerksrolleneintragung des Inhabers oder Leiters.

GRAFIKTEIL

Beschäftigte im Produzierenden Gewerbe des Saarlandes 2002 bis 2006
 Betriebe von Unternehmen mit im Allgemeinen 20 und mehr Beschäftigten

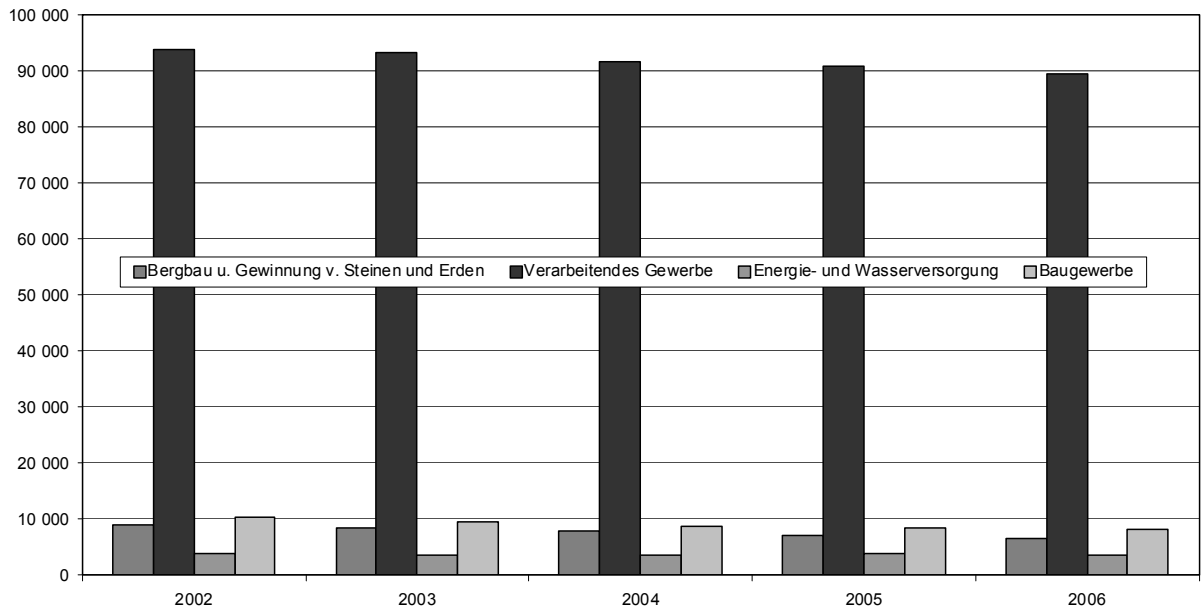

Beschäftigte in der Montanindustrie des Saarlandes 1980 bis 2006

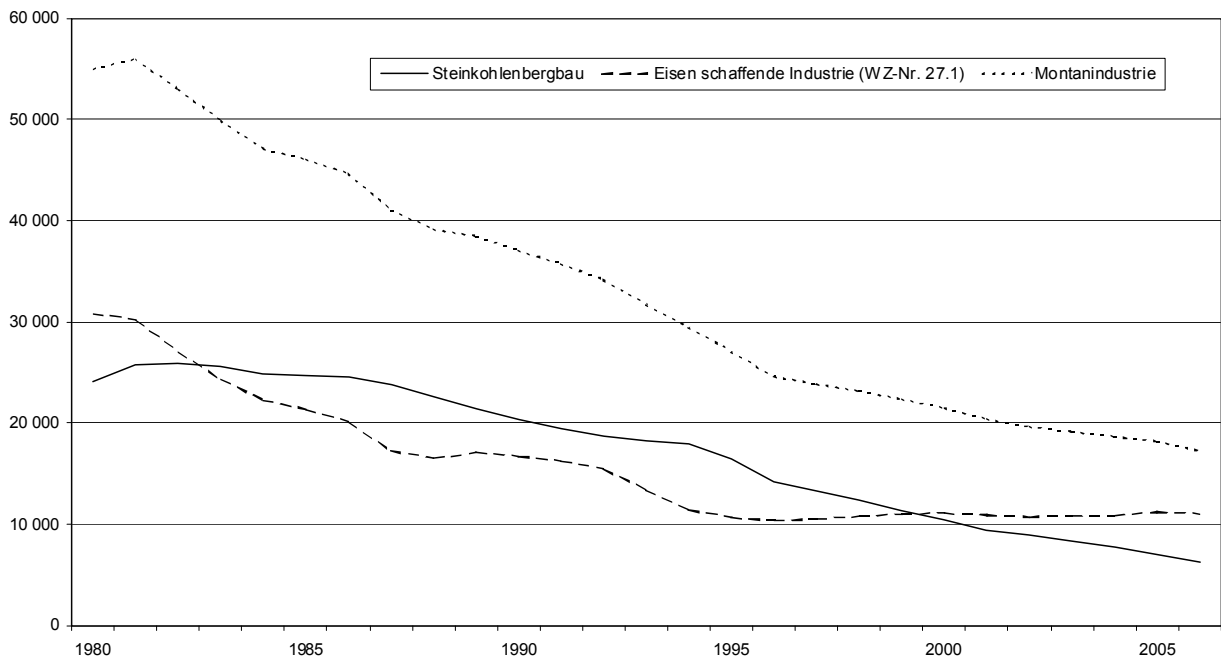

Rohstahlerzeugung 1980 bis 2006
 - Messzahlen 1991 = 100 -

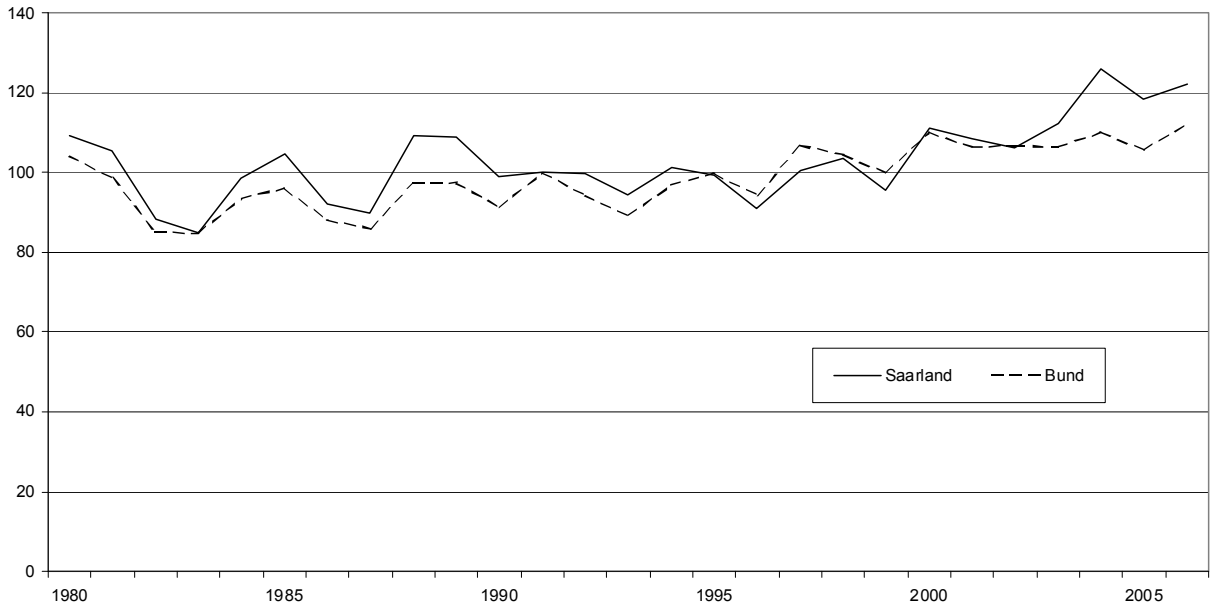

Steinkohlenförderung 1980 bis 2006
 - Messzahlen 1991 = 100 -

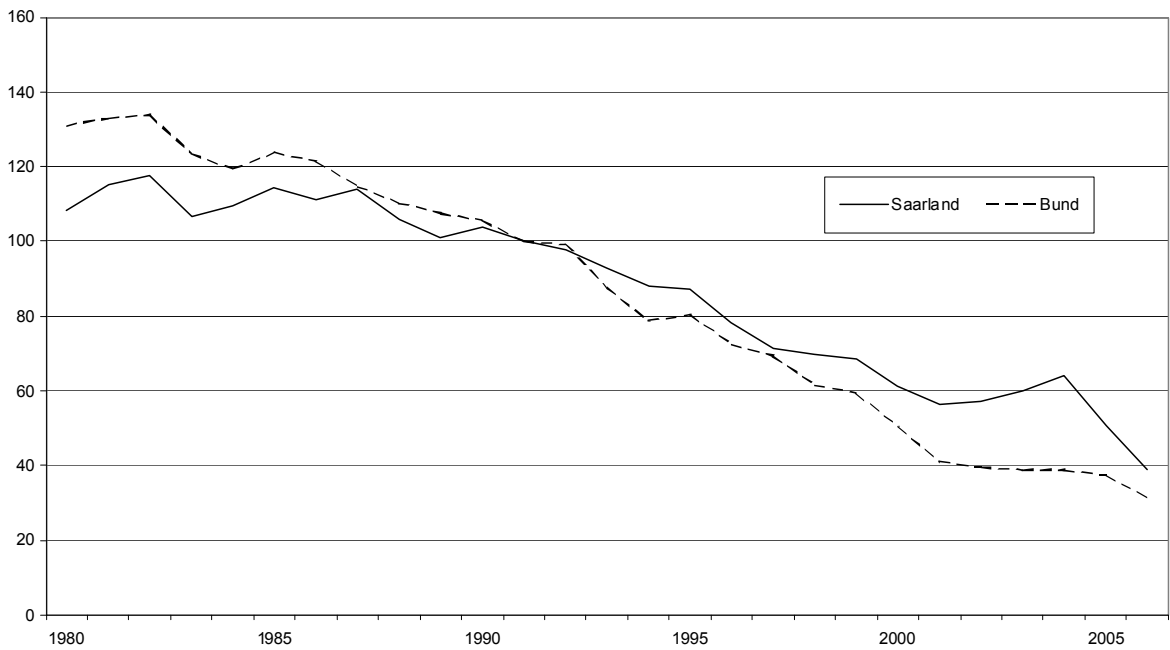

Beschäftigte je 1 000 Einwohner 2006 im Verarbeitenden Gewerbe sowie Bergbau und Gewinnung von Steinen und Erden nach Wirtschaftsabschnitten und Hauptgruppen

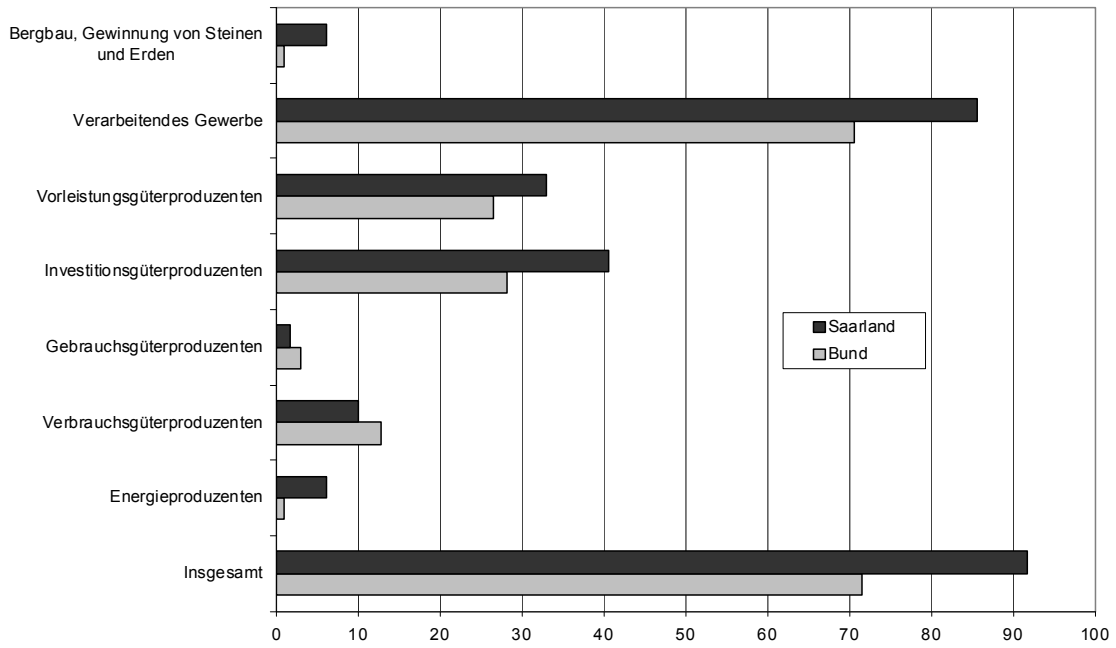

Bruttolohn- und -gehaltsumme je Beschäftigten im Verarbeitenden Gewerbe sowie Bergbau und Gewinnung von Steinen und Erden 2006 nach Wirtschaftsabschnitten und Hauptgruppen

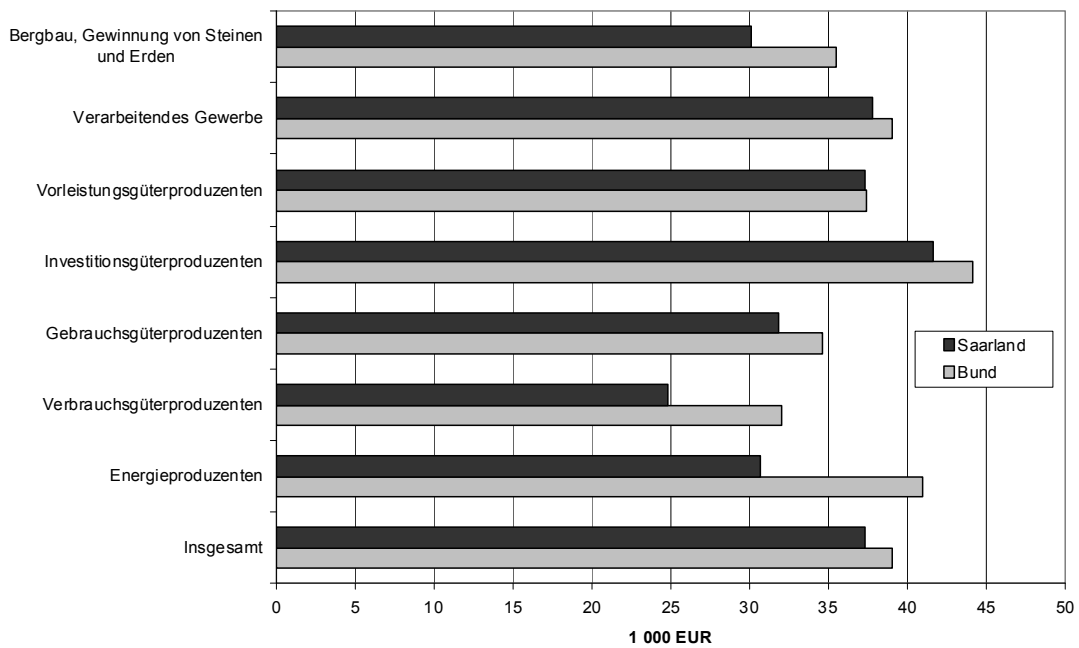

Die umsatzgrößten Wirtschaftsabteilungen im Verarbeitenden Gewerbe sowie Bergbau und Gewinnung von Steinen und Erden des Saarlandes 2006

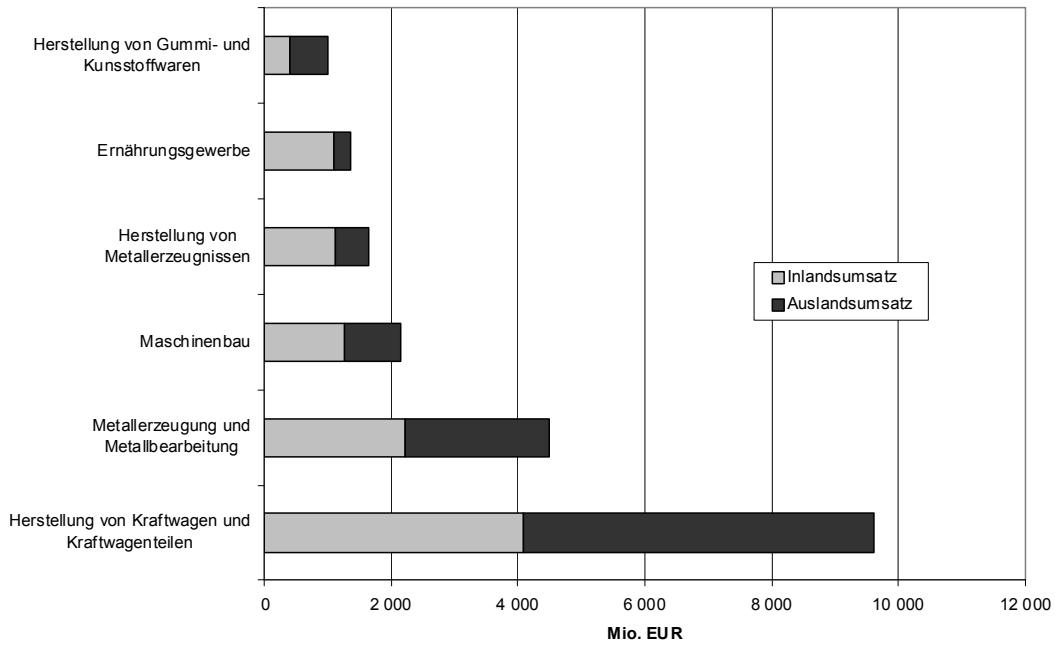

**Betriebe im Baugewerbe (Vorbereitende Baustellenarbeiten, Hoch- und Tiefbau) des Saarlandes
im Juni 2002 bis Juni 2006 nach Beschäftigtengrößenklassen**

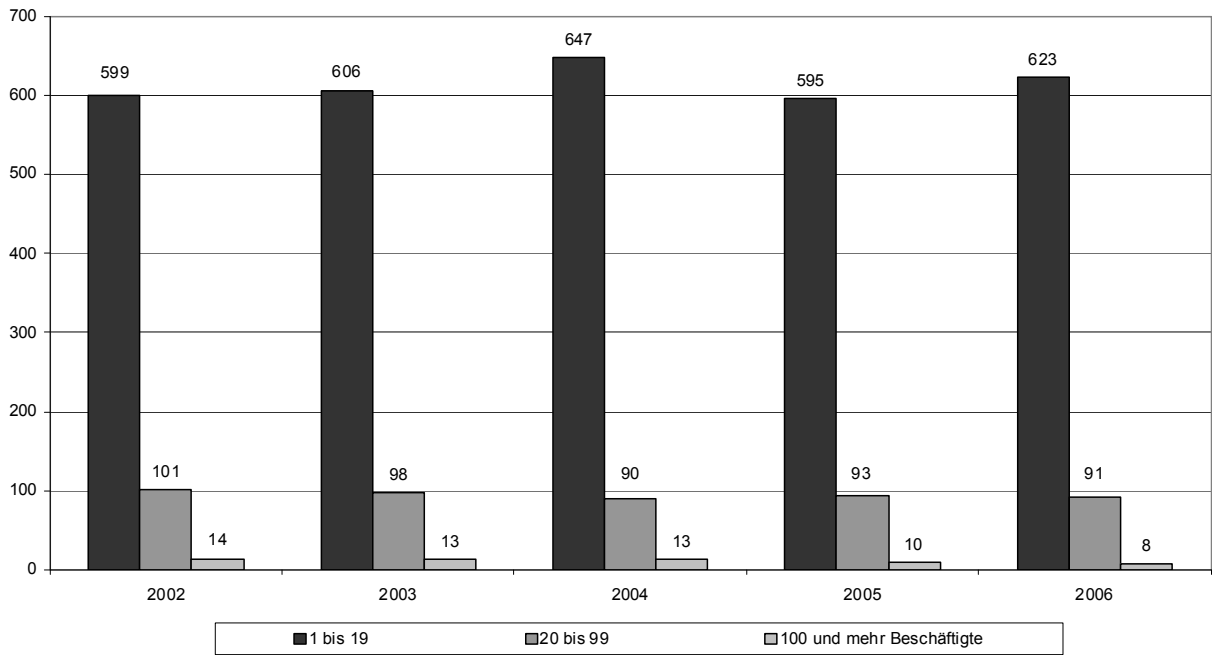

**Beschäftigte im Baugewerbe (Vorbereitende Baustellenarbeiten, Hoch- und Tiefbau) des Saarlandes
im Juni 2002 bis Juni 2006 nach Beschäftigtengrößenklassen der Betriebe**

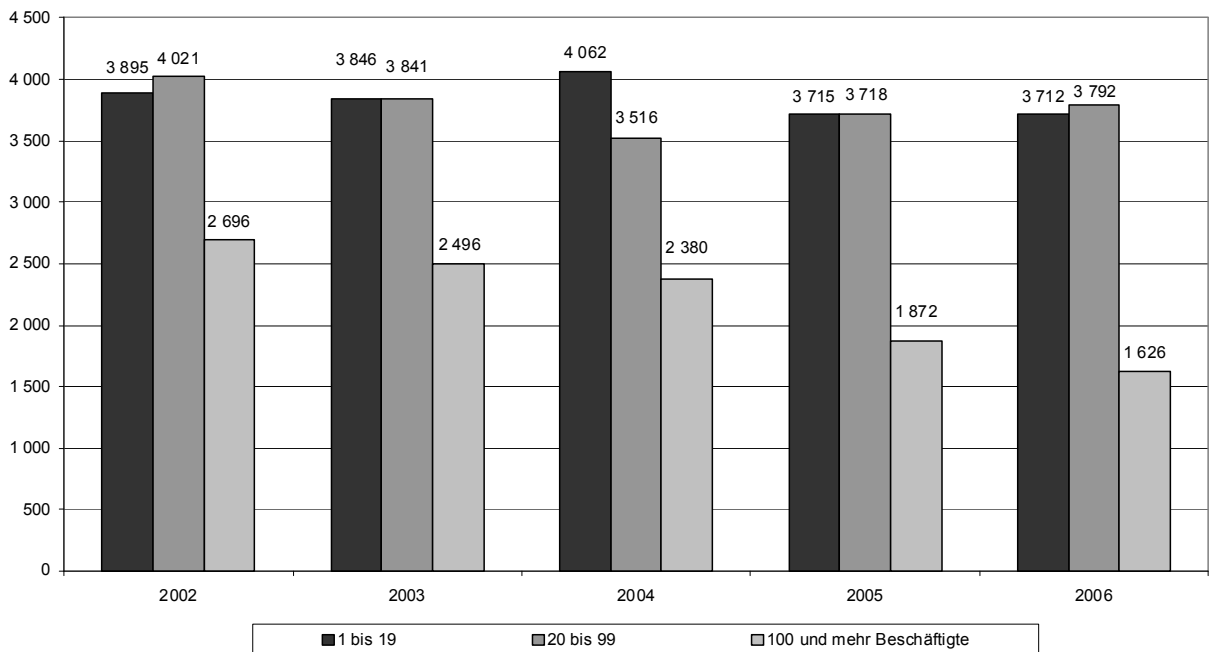

**Betriebe im Baugewerbe (Bauinstallation und sonstiges Baugewerbe) des Saarlandes
im Juni 2002 bis Juni 2006 nach Beschäftigtengrößenklassen**

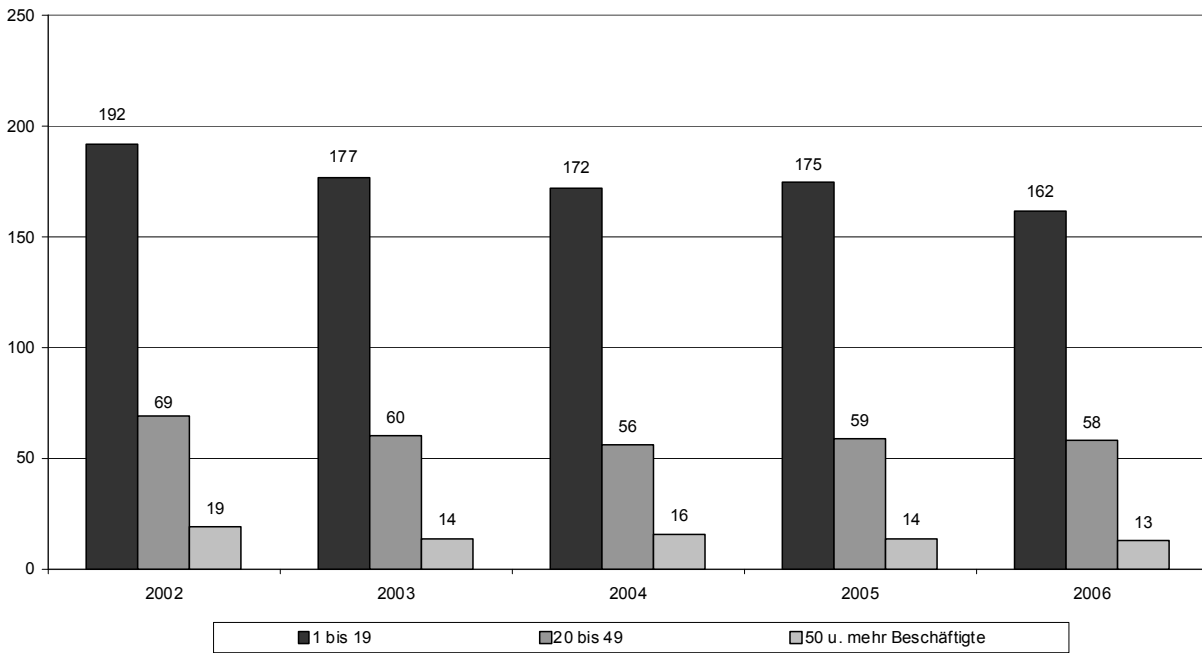

**Beschäftigte im Baugewerbe (Bauinstallation und sonstiges Baugewerbe) des Saarlandes
im Juni 2002 bis Juni 2006 nach Beschäftigtengrößenklassen der Betriebe**

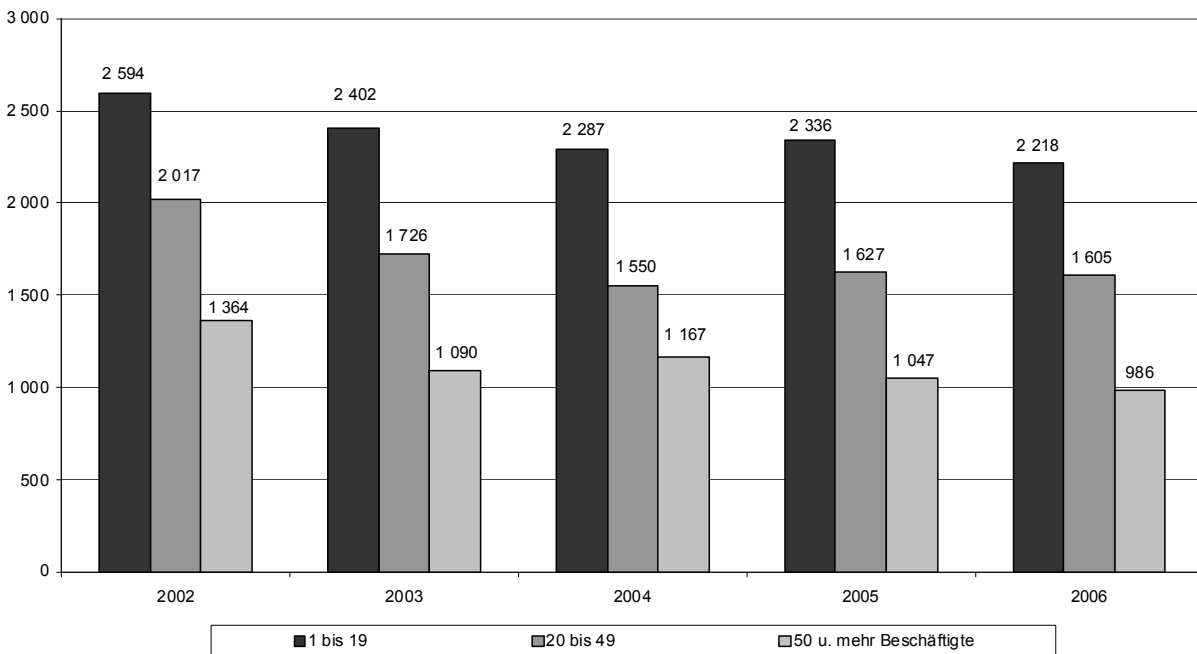

TABELLENTEIL

1 Produzierendes Gewerbe

1.1 Betriebe im Produzierenden Gewerbe 2002 bis 2006

Betriebe von Unternehmen mit im Allgemeinen 20 und mehr Beschäftigten

Systematik-Nr.	Wirtschaftszweig Wirtschaftsabschnitt Insgesamt	2002	2003	2004	2005	2006
		Anzahl (MD)				
C	Bergbau und Gewinnung von Steinen und Erden	16	16	14	13	12
10	Kohlenbergbau, Torfgewinnung	8	8	6	5	4
14	Gewinnung von Steinen und Erden, sonstiger Bergbau	8	8	8	8	8
D	Verarbeitendes Gewerbe	500	491	489	483	470
15	Ernährungsgewerbe	81	78	78	79	77
17	Textilgewerbe	5	5	5	5	5
18	Bekleidungsgewerbe	2	2	2	1	1
19	Ledergewerbe	1	1	1	1	-
20	Holzgewerbe (ohne Herst. v. Möbeln)	11	8	8	8	8
21	Papiergewerbe	6	6	5	5	4
22	Verlags-, Druckgewerbe, Vervielfältigung von bespielten Ton-, Bild- und Datenträgern	22	24	25	22	22
23	Kokerei, Mineralölverarbeitung, H. v. Spalt- und Brutstoffen	2	2	2	2	2
24	H. v. chemischen Erzeugnissen	10	11	11	11	11
25	H. v. Gummi- und Kunststoffwaren	25	24	25	24	24
26	Glasgewerbe, H. v. Keramik, Verarbeitung von Steinen und Erden	32	32	32	30	30
27	Metallerzeugung und -bearbeitung	25	23	24	22	22
27.1	Erzeugung von Roheisen, Stahl, Ferrolegierungen	6	6	6	5	5
27.2	H. v. Rohren	5	5	5	5	5
27.5	Gießereien	9	7	8	7	7
28	H. v. Metallerzeugnissen	94	91	91	94	89
28.1	Stahl- und Leichtmetallbau	38	34	31	30	29
29	Maschinenbau	87	81	80	78	78
30	H. v. Büromaschinen, DV-Geräten und -Einrichtungen	2	1	1	1	1
31	H. v. Geräten der Elektrizitätserzeugung, -verteilung u. Ä.	24	28	25	26	23
32	Rundfunk- und Nachrichtentechnik	4	6	7	8	7
33	Medizin-, Mess-, Steuer- und Regelungstechnik, Optik, H. v. Uhren	21	20	22	22	22
34	H. v. Kraftwagen u. Kraftwagenteilen	23	25	25	25	24
35	Sonstiger Fahrzeugbau	1	1	1	1	2
36	H. v. Möbeln, Schmuck, Musikinstrumenten, Sportgeräten, Spielwaren und sonstigen Erzeugnissen	19	18	15	14	14
37	Recycling	3	4	4	4	4
E	Energie und Wasserversorgung	43	43	41	40	37
F	Baugewerbe	235	218	204	195	188
	Vorbereitende Baustellenarbeiten, Hoch- und Tiefbau	135	130	123	117	112
	Bauinstallation und sonstiges Baugewerbe	100	88	81	78	76
C+D+E+F	PRODUZIERENDES GEWERBE	794	768	748	731	707

Noch: 1 Produzierendes Gewerbe

1.2 Beschäftigte im Produzierenden Gewerbe 2002 bis 2006 Betriebe von Unternehmen mit im Allgemeinen 20 und mehr Beschäftigten

Systematik-Nr.	Wirtschaftszweig Wirtschaftsabschnitt Insgesamt	2002	2003	2004	2005	2006
		Anzahl (MD)				
C	Bergbau und Gewinnung von Steinen und Erden	9 070	8 506	7 980	7 202	6 389
10	Kohlenbergbau, Torfgewinnung	8 881	8 321	7 794	7 015	6 196
14	Gewinnung von Steinen und Erden, sonstiger Bergbau	189	185	186	187	193
D	Verarbeitendes Gewerbe	93 942	93 176	91 619	90 783	89 462
15	Ernährungsgewerbe	8 110	8 005	7 734	7 746	7 937
17	Textilgewerbe	398	335	272	253	261
18	Bekleidungsgewerbe
19	Ledergewerbe	-
20	Holzgewerbe (ohne Herst. v. Möbeln)	774	659	665	668	676
21	Papiergewerbe	191	191	166	158	128
22	Verlags-, Druckgewerbe, Vervielfältigung von bespielten Ton-, Bild- und Datenträgern	2 050	2 054	1 980	1 824	1 772
23	Kokerei, Mineralölverarbeitung, H. v. Spalt- und Brutstoffen
24	H. v. chemischen Erzeugnissen	794	883	840	910	984
25	H. v. Gummi- und Kunststoffwaren	5 486	5 271	5 155	4 993	4 704
26	Glasgewerbe, H. v. Keramik, Verarbeitung von Steinen und Erden	4 246	4 131	3 989	3 845	3 652
27	Metallerzeugung und -bearbeitung	15 277	15 199	15 263	15 765	15 771
27.1	Erzeugung von Roheisen, Stahl, Ferrolegierungen	10 731	10 813	10 869	11 202	11 030
27.2	H. v. Rohren	864	832	817	852	931
27.5	Gießereien	3 168	3 046	3 076	3 208	3 318
28	H. v. Metallerzeugnissen	9 857	9 844	9 570	9 350	9 532
28.1	Stahl- und Leichtmetallbau	4 035	3 768	3 469	2 534	3 099
29	Maschinenbau	12 925	12 464	12 234	11 797	11 978
30	H. v. Büromaschinen, DV-Geräten und -Einrichtungen
31	H. v. Geräten der Elektrizitätserzeugung, -verteilung u. Ä.	3 463	3 456	2 480	2 453	2 303
32	Rundfunk- und Nachrichtentechnik	228	312	552	597	618
33	Medizin-, Mess-, Steuer- und Regelungstechnik, Optik, H. v. Uhren	2 837	2 899	3 393	3 338	3 297
34	H. v. Kraftwagen u. Kraftwagenteilen	25 007	25 194	25 171	25 049	23 709
35	Sonstiger Fahrzeugbau
36	H. v. Möbeln, Schmuck, Musikinstrumenten, Sportgeräten, Spielwaren und sonstigen Erzeugnissen	1 155	1 164	1 111	1 080	1 075
37	Recycling	134	177	178	172	167
E	Energie und Wasserversorgung	3 928	3 676	3 452	3 702	3 642
F	Baugewerbe	10 278	9 421	8 740	8 347	8 165
	Vorbereitende Baustellenarbeiten, Hoch- und Tiefbau	6 730	6 344	5 933	5 598	5 506
	Bauinstallation und sonstiges Baugewerbe	3 548	3 077	2 807	2 749	2 659
C+D+E+F	PRODUZIERENDES GEWERBE	117 218	114 779	111 791	110 034	107 658

Noch: 1 Produzierendes Gewerbe

1.3 Betriebe und Beschäftigte im Produzierenden Gewerbe nach Kreisen und Abschnitten 2003 bis 2006

Betriebe von Unternehmen mit im Allgemeinen 20 und mehr Beschäftigten

Landkreis Wirtschaftsabschnitt Insgesamt	Betriebe				Beschäftigte			
	2003	2004	2005	2006	2003	2004	2005	2006
	Anzahl (MD)							
Stadtverband Saarbrücken								
C Bergbau u. Gew. v. Steinen und Erden	6	5	4	3
D Verarbeitendes Gewerbe	140	140	138	131
E Energie- und Wasserversorgung	18	17	16	14	2 173	1 975	2 157	2 084
F Baugewerbe	79	76	72	68	2 929	2 710	2 476	2 410
Produzierendes Gewerbe insgesamt	243	238	230	216	36 778	33 478	32 047	31 109
Landkreis Merzig-Wadern								
C Bergbau u. Gew. v. Steinen und Erden	2	2	2	2
D Verarbeitendes Gewerbe	38	39	39	37
E Energie- und Wasserversorgung	3	3	3	3
F Baugewerbe	26	22	21	19	1 049	895	843	836
Produzierendes Gewerbe insgesamt	69	66	65	61	9 583	9 217	8 938	8 451
Landkreis Neunkirchen								
C Bergbau u. Gew. v. Steinen und Erden	-	-	-	-	-	-	-	-
D Verarbeitendes Gewerbe	55	52	51	53	8 468	8 047	8 013	8 277
E Energie- und Wasserversorgung	5	5	5	5	403	409	442	444
F Baugewerbe	41	37	37	35	2 022	1 861	1 810	1 755
Produzierendes Gewerbe insgesamt	101	94	93	93	10 893	10 317	10 265	10 476
Landkreis Saarlouis								
C Bergbau u. Gew. v. Steinen und Erden	7	6	6	6
D Verarbeitendes Gewerbe	118	118	117	113
E Energie- und Wasserversorgung	7	7	7	7	358	349	368	382
F Baugewerbe	31	29	29	28	1 311	1 224	1 133	1 030
Produzierendes Gewerbe insgesamt	163	160	159	154	27 925	29 532	28 924	27 983
Saarpfalz-Kreis								
C Bergbau u. Gew. v. Steinen und Erden	-	-	-	-	-	-	-	-
D Verarbeitendes Gewerbe	95	95	93	92	20 285	20 163	20 774	20 346
E Energie- und Wasserversorgung	8	7	7	6	512	486	478	477
F Baugewerbe	27	28	24	25	1 353	1 295	1 290	1 329
Produzierendes Gewerbe insgesamt	130	130	124	123	22 150	21 944	22 542	22 152
Landkreis St. Wendel								
C Bergbau u. Gew. v. Steinen und Erden	1	1	1	1
D Verarbeitendes Gewerbe	45	45	45	44
E Energie- und Wasserversorgung	2	2	2	2
F Baugewerbe	14	12	13	14	758	755	795	805
Produzierendes Gewerbe insgesamt	62	60	61	61	7 450	7 304	7 318	7 489
SAARLAND INSGESAMT								
C Bergbau u. Gew. v. Steinen und Erden	16	14	13	12	8 506	7 980	7 202	6 389
D Verarbeitendes Gewerbe	491	489	483	470	93 176	91 619	90 783	89 462
E Energie- und Wasserversorgung	43	41	40	37	3 676	3 452	3 702	3 642
F Baugewerbe	218	204	195	188	9 421	8 740	8 347	8 165
Produzierendes Gewerbe insgesamt	768	748	731	707	114 779	111 791	110 034	107 658

2 Verarbeitendes Gewerbe sowie Bergbau und Gewinnung von Steinen und Erden

2.1 Ergebnisse der kurzfristigen Konjunkturstatistiken

2.1.1 Betriebe und Beschäftigung nach Wirtschaftszweigen 2006

Betriebe von Unternehmen mit im Allgemeinen 20 und mehr Beschäftigten

Systematik-Nr.	Wirtschaftszweig Insgesamt	Betriebe	Beschäftigte	Geleistete Arbeitsstunden	Bruttoentgelte
		Anzahl (MD)		1 000	1 000 EUR
C	Bergbau und Gewinnung von Steinen und Erden	12	6 389	7 687	192 656
10	Kohlenbergbau, Torfgewinnung	4	6 196	7 309	187 070
14	Gewinnung von Steinen und Erden, sonstiger Bergbau	8	193	378	5 586
D	Verarbeitendes Gewerbe	470	89 462	137 751	3 383 281
15	Ernährungsgewerbe	77	7 937	11 006	176 079
17	Textilgewerbe	5	261	444	6 841
18	Bekleidungs-gewerbe	1	.	.	.
19	Ledergewerbe	-	-	-	-
20	Holzgewerbe (ohne Herst. v. Möbeln)	8	676	1 125	22 896
21	Papiergewerbe	4	128	203	4 051
22	Verlags-, Druckgewerbe, Vervielfältigung von bespielten Ton-, Bild- und Datenträgern	22	1 772	2 757	61 348
23	Kokerei, Mineralölverarbeitung, H. v. Spalt- und Brutstoffen	2	.	.	.
24	H. v. chemischen Erzeugnissen	11	984	1 561	32 654
25	H. v. Gummi- und Kunststoffwaren	24	4 704	7 522	158 870
26	Glasgewerbe, H. v. Keramik, Verarbeitung von Steinen und Erden	30	3 652	5 912	109 383
27	Metallerzeugung und -bearbeitung	22	15 771	24 020	658 256
27.1	Erzeugung von Roheisen, Stahl, Ferrolegierungen	5	11 030	16 916	463 997
27.2	H. v. Rohren	5	931	1 476	37 357
27.5	Gießereien	7	3 318	4 918	136 892
28	H. v. Metallerzeugnissen	89	9 532	15 437	337 007
28.1	Stahl- und Leichtmetallbau	29	3 099	4 945	105 244
29	Maschinenbau	78	11 978	18 039	470 159
30	H. v. Büromaschinen, DV-Geräten und -Einrichtungen	1	.	.	.
31	H. v. Geräten der Elektrizitäts-erzeugung, -verteilung u. Ä.	23	2 303	3 559	79 369
32	Rundfunk- und Nachrichtentechnik	7	618	973	23 451
33	Medizin-, Mess-, Steuer- und Regelungstechnik, Optik, H. v. Uhren	22	3 297	5 189	125 952
34	H. v. Kraftwagen u. Kraftwagenteilen	24	23 709	36 366	1 052 438
35	Sonstiger Fahrzeugbau	2	.	.	.
36	H. v. Möbeln, Schmuck, Musikinstrumenten, Sportgeräten, Spielwaren und sonstigen Erzeugnissen	14	1 075	1 837	30 713
37	Recycling	4	167	281	5 065
A	Vorleistungsgüterproduzenten	189	34 518	54 317	1 287 685
B	Investitionsgüterproduzenten	167	42 496	65 393	1 769 511
GG	Gebrauchsgüterproduzenten	17	.	.	.
VG	Verbrauchsgüterproduzenten	103	10 500	14 964	260 850
EN	Energie	6	.	.	.
C + D	INSGESAMT	482	95 851	145 438	3 575 937

Noch: 2 Verarbeitendes Gewerbe sowie Bergbau und Gewinnung von Steinen und Erden

Noch: 2.1 Ergebnisse der kurzfristigen Konjunkturstatistiken

2.1.2 Umsatzstruktur nach Wirtschaftszweigen 2006

Betriebe von Unternehmen mit im Allgemeinen 20 und mehr Beschäftigten

Systematik-Nr.	Wirtschaftszweig Insgesamt	Umsatz aus Eigenerzeugung			Gesamtumsatz			
		Inland	Ausland	ins- gesamt	Inland	Ausland		ins- gesamt
						ins- gesamt	dar. Eurozone	
1 000 EUR								
C	Bergbau und Gewinnung von Steinen und Erden	263 641	312	263 953	286 086	312	312	286 398
10	Kohlenbergbau, Torfgewinnung	244 875	1	244 876	262 146	1	1	262 147
14	Gewinnung von Steinen und Erden, sonstiger Bergbau	18 766	311	19 077	23 940	311	311	24 251
D	Verarbeitendes Gewerbe	11 643 430	10 802 854	22 446 284	12 258 707	11 147 962	5 771 728	23 406 669
15	Ernährungsgewerbe	1 037 125	250 889	1 288 014	1 111 275	254 670	242 300	1 365 945
17	Textilgewerbe	34 734	12 030	46 764	35 168	12 311	9 348	47 479
18	Bekleidungs-gewerbe
19	Ledergewerbe	-	-	-	-	-	-	-
20	Holzgewerbe (ohne Herst. v. Möbeln)	77 171	60 759	137 930	79 678	60 759	39 449	140 437
21	Papiergewerbe	16 370	802	17 172	16 395	802	798	17 197
22	Verlags-, Druckgewerbe, Vervielfältigung von bespielten Ton-, Bild- und Datenträgern	186 310	8 472	194 782	196 503	8 993	8 808	205 496
23	Kokerei, Mineralölverarbeitung, H. v. Spalt- und Brutstoffen
24	H. v. chemischen Erzeugnissen	168 108	52 501	220 609	169 870	54 406	27 194	224 276
25	H. v. Gummi- und Kunststoffwaren	371 377	541 124	912 501	409 120	599 364	248 595	1 008 484
26	Glasgewerbe, H. v. Keramik, Verarbeitung von Steinen und Erden	192 204	140 317	332 521	237 482	174 379	95 206	411 861
27	Metallerzeugung und -bearbeitung	2 178 220	2 281 302	4 459 522	2 220 720	2 284 690	1 153 461	4 505 410
27.1	Erzeugung von Roheisen, Stahl, Ferrolegierungen	1 611 836	1 828 152	3 439 988	1 637 528	1 828 536	939 263	3 466 064
27.2	H. v. Rohren	134 666	91 734	226 400	142 783	94 561	55 471	237 344
27.5	Gießereien	311 982	296 007	607 989	320 673	296 184	113 638	616 857
28	H. v. Metallerzeugnissen	1 101 543	502 363	1 603 906	1 139 369	520 839	342 594	1 660 208
28.1	Stahl- und Leichtmetallbau	403 679	160 926	564 605	422 497	168 480	128 578	590 977
29	Maschinenbau	1 155 423	772 323	1 927 746	1 264 769	895 990	471 730	2 160 759
30	H. v. Büromaschinen, DV-Geräten und -Einrichtungen
31	H. v. Geräten der Elektrizitätserzeugung, -verteilung u. Ä.	253 683	89 614	343 297	327 946	118 875	85 952	446 821
32	Rundfunk- und Nachrichtentechnik	95 466	4 035	99 501	95 542	4 035	2 985	99 577
33	Medizin-, Mess-, Steuer- und Regelungstechnik, Optik, H. v. Uhren	237 014	466 996	704 010	249 160	472 405	221 637	721 565
34	H. v. Kraftwagen u. Kraftwagenteilen	3 914 839	5 461 393	9 376 232	4 078 582	5 526 883	2 681 361	9 605 465
35	Sonstiger Fahrzeugbau
36	H. v. Möbeln, Schmuck, Musikinstrumenten, Sportgeräten, Spielwaren und sonstigen Erzeugnissen	249 297	39 313	288 610	249 591	39 323	27 092	288 914
37	Recycling	47 893	25 713	73 606	48 822	25 954	22 489	74 776
A	Vorleistungsgüterproduzenten	3 989 882	3 527 562	7 517 444	4 217 284	3 663 678	1 902 310	7 880 962
B	Investitionsgüterproduzenten	5 722 630	6 870 387	12 593 017	6 027 803	7 072 506	3 507 411	13 100 309
GG	Gebrauchsgüterproduzenten
VG	Verbrauchsgüterproduzenten	1 283 146	275 772	1 558 918	1 368 585	282 262	245 496	1 650 847
EN	Energie
C + D	INSGESAMT	11 907 071	10 803 166	22 710 237	12 544 793	11 148 274	5 772 040	23 693 067

Noch: 2 Verarbeitendes Gewerbe sowie Bergbau und Gewinnung von Steinen und Erden

Noch: 2.1 Ergebnisse der kurzfristigen Konjunkturstatistiken

2.1.3 Betriebe, Beschäftigung und Umsatz - Veränderung 2006 zu 2005

Betriebe von Unternehmen mit im Allgemeinen 20 und mehr Beschäftigten

Systematik-Nr.	Wirtschaftszweig Insgesamt	Betriebe	Beschäftigte	Geleistete Arbeits- stunden	Brutto- entgelte	Gesamtumsatz	
						ins- gesamt	dar. Ausland
		absolute Differenz	Veränderung zum Vorjahr in %				
C	Bergbau und Gewinnung von Steinen und Erden	- 1	- 11,3	- 12,2	- 20,9	- 30,4	- 47,5
10	Kohlenbergbau, Torfgewinnung	- 1	- 11,7	- 12,5	- 21,3	- 32,9	- 98,8
14	Gewinnung von Steinen und Erden, sonstiger Bergbau	-	3,2	- 5,1	- 0,5	17,3	- 33,5
D	Verarbeitendes Gewerbe	- 13	- 1,5	- 0,5	1,2	4,9	9,9
15	Ernährungsgewerbe	- 2	2,5	- 0,6	- 0,5	11,0	79,8
17	Textilgewerbe	-	3,2	12,2	- 2,5	- 7,4	- 12,0
18	Bekleidungs-gewerbe	-
19	Ledergewerbe	- 1	- 100,0	- 100,0	- 100,0	- 100,0	- 100,0
20	Holzgewerbe (ohne Herst. v. Möbeln)	-	1,2	4,6	3,3	4,6	- 9,6
21	Papiergewerbe	- 1	- 19,0	- 18,7	- 5,7	5,0	51,6
22	Verlags-, Druckgewerbe, Vervielfältigung von bespielten Ton-, Bild- und Datenträgern	-	- 2,9	2,3	- 3,2	0,2	- 20,7
23	Kokerei, Mineralölverarbeitung, H. v. Spalt- und Brutstoffen	-
24	H. v. chemischen Erzeugnissen	-	8,1	7,2	10,4	9,3	3,6
25	H. v. Gummi- und Kunststoffwaren	-	- 5,8	- 3,4	- 6,7	9,7	12,2
26	Glasgewerbe, H. v. Keramik, Verarbeitung von Steinen und Erden	-	- 5,0	- 4,6	6,0	- 1,9	- 1,9
27	Metallerzeugung und -bearbeitung	-	-	x	6,7	11,6	13,1
27.1	Erzeugung von Roheisen, Stahl, Ferrolegierungen	-	- 1,5	x	6,1	10,7	12,8
27.2	H. v. Rohren	-	9,3	10,6	11,8	21,5	15,0
27.5	Gießereien	-	3,4	3,5	8,2	15,2	15,7
28	H. v. Metallerzeugnissen	- 5	1,9	5,4	2,3	12,4	12,1
28.1	Stahl- und Leichtmetallbau	- 1	22,3	26,9	30,9	28,2	48,4
29	Maschinenbau	-	1,5	3,7	2,6	7,8	15,4
30	H. v. Büromaschinen, DV-Geräten und -Einrichtungen	-
31	H. v. Geräten der Elektrizitäts-erzeugung, -verteilung u. Ä.	- 3	- 6,1	- 10,2	- 1,7	7,9	10,4
32	Rundfunk- und Nachrichtentechnik	- 1	3,5	- 12,1	- 17,2	28,2	54,5
33	Medizin-, Mess-, Steuer- und Regelungstechnik, Optik, H. v. Uhren	-	- 1,2	- 1,7	- 0,4	38,8	x
34	H. v. Kraftwagen u. Kraftwagenteilen	- 1	- 5,3	- 1,6	- 1,5	- 2,7	- 1,0
35	Sonstiger Fahrzeugbau	1
36	H. v. Möbeln, Schmuck, Musikinstrumenten, Sportgeräten, Spielwaren und sonstigen Erzeugnissen	-	- 0,5	3,8	0,1	- 6,7	56,8
37	Recycling	-	- 2,9	- 0,7	0,9	11,6	17,3
A	Vorleistungsgüterproduzenten	- 4	- 0,5	- 1,4	3,7	10,7	11,7
B	Investitionsgüterproduzenten	- 5	- 2,4	0,3	-	1,6	6,8
GG	Gebrauchsgüterproduzenten	-
VG	Verbrauchsgüterproduzenten	- 4	0,7	- 0,5	- 1,0	7,0	43,4
EN	Energie	- 1
C + D	INSGESAMT	- 14	- 2,2	- 1,2	- 0,3	4,3	9,9

Noch: 2 Verarbeitendes Gewerbe sowie Bergbau und

Noch: 2.1 Ergebnisse der 2.1.4.1 Betriebe und Beschäftigte Betriebe von Unternehmen mit im

Systematik-Nr.	Wirtschaftszweig Insgesamt	Stadtverband Saarbrücken		Landkreis Merzig-Wadern		Landkreis Neunkirchen	
		Betriebe	Beschäftigte	Betriebe	Beschäftigte	Betriebe	Beschäftigte
		Anzahl (MD)					
C	Bergbau und Gewinnung von Steinen und Erden	3	.	2	.	-	-
10	Kohlenbergbau, Torfgewinnung	3	.	-	-	-	-
14	Gewinnung von Steinen und Erden, sonstiger Bergbau	-	-	2	.	-	-
D	Verarbeitendes Gewerbe	131	.	37	.	53	8 277
15	Ernährungsgewerbe	24	1 580	5	195	8	815
17	Textilgewerbe	2	.	-	-	1	.
18	Bekleidungsgewerbe	1	.	-	-	-	-
19	Ledergewerbe	-	-	-	-	-	-
20	Holzgewerbe (ohne Herst. v. Möbeln)	3	186	2	.	-	-
21	Papiergewerbe	1	.	-	-	1	.
22	Verlags-, Druckgewerbe, Vervielfältigung von bespielten Ton-, Bild- und Datenträgern	12	1 183	2	.	4	215
23	Kokerei, Mineralölverarbeitung, H. v. Spalt- und Brutstoffen	-	-	-	-	-	-
24	H. v. chemischen Erzeugnissen	2	.	1	.	1	.
25	H. v. Gummi- und Kunststoffwaren	4	311	5	.	4	918
26	Glasgewerbe, H. v. Keramik, Verarbeitung von Steinen und Erden	4	84	6	.	1	.
27	Metallerzeugung und -bearbeitung	7	6 620	-	-	4	.
27.1	Erzeugung von Roheisen, Stahl, Ferrolegierungen	2	.	-	-	1	.
27.2	H. v. Rohren	2	.	-	-	-	-
27.5	Gießereien	1	.	-	-	3	.
28	H. v. Metallerzeugnissen	18	1 840	8	797	8	769
28.1	Stahl- und Leichtmetallbau	6	1 055	1	.	1	.
29	Maschinenbau	25	2 888	3	1 032	11	1 229
30	H. v. Büromaschinen, DV-Geräten und -Einrichtungen	1	.	-	-	-	-
31	H. v. Geräten der Elektrizitätserzeugung, -verteilung u. Ä.	7	1 056	-	-	2	.
32	Rundfunk- und Nachrichtentechnik	2	.	-	-	2	.
33	Medizin-, Mess-, Steuer- und Regelungstechnik, Optik, H. v. Uhren	7	943	1	.	3	217
34	H. v. Kraftwagen u. Kraftwagenteilen	6	.	-	-	2	.
35	Sonstiger Fahrzeugbau	2	.	-	-	-	-
36	H. v. Möbeln, Schmuck, Musikinstrumenten, Sportgeräten, Spielwaren und sonstigen Erzeugnissen	3	110	3	.	1	.
37	Recycling	-	-	1	.	-	-
A	Vorleistungsgüterproduzenten	39	9 122	24	5 868	21	3 766
B	Investitionsgüterproduzenten	50	11 708	5	1 109	17	2 840
GG	Gebrauchsgüterproduzenten	4	.	3	.	2	.
VG	Verbrauchsgüterproduzenten	38	3 447	7	.	13	.
EN	Energie	3	.	-	-	-	-
C + D	INSGESAMT	134	26 614	39	7 474	53	8 277

Gewinnung von Steinen und Erden

kurzfristigen Konjunkturstatistiken

nach Kreisen und Wirtschaftszweigen 2006

Allgemeinen 20 und mehr Beschäftigten

Landkreis Saarlouis		Saarpfalz-Kreis		Landkreis St. Wendel		SAARLAND INSGESAMT	
Betriebe	Beschäftigte	Betriebe	Beschäftigte	Betriebe	Beschäftigte	Betriebe	Beschäftigte
Anzahl (MD)							
6	.	-	-	1	.	12	6 389
1	.	-	-	-	-	4	6 197
5	.	-	-	1	.	8	193
113	.	92	20 346	44	.	470	89 462
17	1 920	13	1 411	10	2 016	77	7 937
1	.	1	-	-	-	5	261
-	-	-	-	-	-	1	.
-	-	-	-	-	-	-	-
1	.	2	.	-	-	8	676
-	-	2	.	-	-	4	128
1	.	3	112	-	-	22	1 772
2	.	-	-	-	-	2	.
4	163	3	326	-	-	11	984
2	.	5	.	4	318	24	4 704
10	284	6	181	3	.	30	3 652
4	.	7	595	-	-	22	15 771
2	.	-	-	-	-	5	11 030
-	-	3	.	-	-	5	931
2	.	1	.	-	-	7	3 318
27	2 107	17	2 768	11	1 251	89	9 532
11	1 014	4	.	6	850	29	3 099
17	1 072	16	5 166	6	591	78	11 978
-	-	-	-	-	-	1	.
7	487	5	276	2	.	23	2 303
1	.	1	.	1	.	7	618
5	228	3	237	3	.	22	3 297
10	.	6	7 457	-	-	24	23 709
-	-	-	-	-	-	2	.
3	492	-	-	4	276	14	1 075
1	.	2	.	-	-	4	167
47	9 079	43	5 593	15	1 090	189	34 518
49	10 716	31	13 058	15	3 065	167	42 496
3	.	1	.	4	.	17	.
17	1 910	17	.	11	.	103	10 500
3	.	-	-	-	-	6	.
119	26 571	92	20 346	45	6 569	482	95 851

Noch: 2 Verarbeitendes Gewerbe sowie Bergbau und Gewinnung von Steinen und Erden

Noch: 2.1 Ergebnisse der kurzfristigen Konjunkturstatistiken

2.1.4.2 Gesamtumsatz nach Kreisen und Wirtschaftszweigen 2006

Betriebe von Unternehmen mit im Allgemeinen 20 und mehr Beschäftigten

Systematik-Nr.	Wirtschaftszweig Insgesamt	Stadtverband Saarbrücken	Landkreis Merzig-Wadern	Landkreis Neunkirchen	Landkreis Saarlouis	Saarpfalzkreis	Landkreis St. Wendel	Saarland insgesamt
		1 000 EUR						
C	Bergbau und Gewinnung von Steinen und Erden	.	.	-	.	-	.	286 398
10	Kohlenbergbau, Torfgewinnung	.	-	-	.	-	-	262 147
14	Gewinnung von Steinen und Erden, sonstiger Bergbau	-	.	-	.	-	.	24 251
D	Verarbeitendes Gewerbe	.	.	2 478 662	.	3 741 037	.	23 406 669
15	Ernährungsgewerbe	171 264	26 815	77 140	348 024	371 150	371 552	1 365 945
17	Textilgewerbe	.	-	.	.	-	-	47 479
18	Bekleidungs-gewerbe	.	-	-	-	-	-	.
19	Ledergewerbe	-	-	-	.	-	-	-
20	Holzgewerbe (ohne Herst. v. Möbeln)	55 709	.	-	.	.	-	140 437
21	Papiergewerbe	.	.	.	-	.	-	17 197
22	Verlags-, Druckgewerbe, Vervielfältigung von bespielten Ton-, Bild- und Datenträgern	154 529	.	19 066	.	10 211	-	205 496
23	Kokerei, Mineralölverarbeitung, H. v. Spalt- und Brutstoffen	-	-	-	.	-	-	.
24	H. v. chemischen Erzeugnissen	.	.	.	66 499	79 152	-	224 276
25	H. v. Gummi- und Kunststoffwaren	37 621	.	249 145	.	.	21 729	1 008 484
26	Glasgewerbe, H. v. Keramik, Verarbeitung von Steinen und Erden	15 222	.	.	70 954	23 360	.	411 861
27	Metallerzeugung und -bearbeitung	1 572 373	-	.	.	156 838	-	4 505 410
27.1	Erzeugung von Roheisen, Stahl, Ferrolegierungen	.	-	.	.	-	-	3 466 064
27.2	H. v. Rohren	.	-	-	-	.	-	237 344
27.5	Gießereien	.	-	.	.	.	-	616 857
28	H. v. Metallerzeugnissen	286 669	126 560	74 254	452 972	517 550	202 203	1 660 208
28.1	Stahl- und Leichtmetallbau	173 645	.	.	244 718	.	156 460	590 977
29	Maschinenbau	696 393	199 368	224 451	120 675	833 500	86 372	2 160 759
30	H. v. Büromaschinen, DV-Geräten und -Einrichtungen	.	-	-	-	-	-	.
31	H. v. Geräten der Elektrizitätserzeugung, -verteilung u. Ä.	260 342	-	.	57 780	44 170	.	446 821
32	Rundfunk- und Nachrichtentechnik	56 587	-	99 577
33	Medizin-, Mess-, Steuer- und Regelungstechnik, Optik, H. v. Uhren	149 181	.	15 718	18 386	49 079	.	721 565
34	H. v. Kraftwagen u. Kraftwagenteilen	.	-	.	.	1 142 755	.	9 605 465
35	Sonstiger Fahrzeugbau	.	-	-	-	-	-	.
36	H. v. Möbeln, Schmuck, Musikinstrumenten, Sportgeräten, Spielwaren und sonstigen Erzeugnissen	10 222	.	.	211 033	-	54 166	288 914
37	Recycling	-	.	-	.	.	-	74 776
A	Vorleistungsgüterproduzenten	2 070 043	728 019	1 012 125	2 652 793	1 265 205	152 777	7 880 962
B	Investitionsgüterproduzenten	3 009 849	203 917	1 222 112	5 883 785	2 050 074	730 572	13 100 309
GG	Gebrauchsgüterproduzenten
VG	Verbrauchsgüterproduzenten	394 139	.	.	308 906	.	.	1 650 847
EN	Energie	.	-	-	.	-	-	.
C + D	INSGESAMT	5 531 430	977 057	2 478 662	9 642 904	3 741 037	1 321 977	23 693 067

Noch: 2 Verarbeitendes Gewerbe sowie Bergbau und Gewinnung von Steinen und Erden

Noch: 2.1 Ergebnisse der kurzfristigen Konjunkturstatistiken

2.1.5 Betriebe und Beschäftigte nach Gemeinden und Kreisen 2004 bis 2006

Betriebe von Unternehmen mit im Allgemeinen 20 und mehr Beschäftigten

Gemeinde Kreis LAND	Betriebe			Beschäftigte		
	2004	2005	2006	2004	2005	2006
	Anzahl (MD)					
Saarbrücken, Landeshauptstadt	80	83	79	17 338	17 423	17 529
Friedrichsthal, Stadt	5	5	4	389	333	279
Großrosseln	4	4	4	.	145	154
Heusweiler	7	5	5	244	209	213
Kleinblittersdorf	9	8	7	587	522	460
Püttlingen, Stadt	8	7	8	815	534	640
Quierschied	3	3	2	.	.	.
Riegelsberg	2	2	1	.	.	.
Sulzbach/Saar, Stadt	13	11	12	4 185	3 386	2 725
Völklingen, Stadt	14	14	12	4 553	4 511	4 407
Stadtverband Saarbrücken	145	142	134	28 793	27 413	26 614
Beckingen	2	2	2	.	.	.
Losheim am See	5	5	4	757	736	708
Merzig, Kreisstadt	14	14	14	1 983	1 917	2 452
Mettlach	5	5	5	.	.	.
Perl	1	1	1	.	.	.
Wadern	9	9	9	2 562	2 462	2 283
Weiskirchen	5	5	4	265	241	195
Landkreis Merzig-Wadern	41	41	39	8 209	7 953	7 474
Eppelborn	4	4	4	246	257	281
Illingen	6	6	6	803	792	823
Merchweiler	2	2	2	.	.	.
Neunkirchen/Saar, Kreisstadt	31	30	31	6 483	6 429	6 538
Ottweiler, Stadt	4	3	3	293	276	270
Schiffweiler	2	2	2	.	.	.
Spiesen-Elversberg	3	4	5	104	141	235
Landkreis Neunkirchen	52	51	53	8 047	8 013	8 277
Dillingen, Stadt	23	22	23	7 192	7 614	7 615
Lebach	10	10	11	544	462	505
Nalbach	3	3	3	122	123	125
Rehlingen-Siersburg	9	9	7	370	356	274
Saarlouis, Kreisstadt	28	27	24	10 242	9 711	9 473
Saarwellingen	17	17	17	1 110	1 156	1 115
Schmelz	11	10	8	900	882	874
Schwalbach/Saar	3	3	4	93	89	119
Überherrn	7	9	9	1 490	1 406	1 308
Wadgassen	3	3	3	402	428	445
Wallerfangen	3	3	3	123	120	119
Bous	3	3	3	.	.	.
Ensdorf	4	4	4	.	.	.
Landkreis Saarlouis	124	123	119	27 958	27 423	26 571
Bexbach, Stadt	8	8	9	511	507	609
Blieskastel, Stadt	13	13	12	760	751	677
Gersheim	7	7	7	265	259	249
Homburg, Kreisstadt	29	28	28	13 220	13 751	13 388
Kirkel	7	7	7	.	.	.
Mandelbachtal	1	1	1	.	.	.
St. Ingbert, Stadt	30	29	28	4 827	4 914	4 767
Saarpfalz-Kreis	95	93	92	20 163	20 774	20 346
Freisen	1	1	1	.	.	.
Marpingen	1	1	1	.	.	.
Namborn	-	-	-	.	.	.
Nohfelden	7	7	7	929	947	937
Nonnweiler	10	10	10	1 939	1 865	1 958
Oberthal	2	2	3	.	.	.
St. Wendel, Kreisstadt	17	16	14	2 602	2 597	2 572
Tholey	8	9	9	426	468	537
Landkreis St. Wendel	46	46	45	6 429	6 409	6 569
SAARLAND	503	496	482	99 599	97 985	95 851

Noch: 2 Verarbeitendes Gewerbe sowie Bergbau und Gewinnung von Steinen und Erden

Noch: 2.1 Ergebnisse der kurzfristigen Konjunkturstatistiken

2.1.6 Betriebe, Beschäftigung und Umsatz nach Kreisen 2001 bis 2006

Betriebe von Unternehmen mit im Allgemeinen 20 und mehr Beschäftigten

Kreis LAND	Jahr	Betriebe	Beschäftigte	Geleistete Arbeits- stunden	Bruttoentgelte	Gesamtumsatz	
						insgesamt	dar. Ausland
		Anzahl (MD)	1 000	1 000 EUR			
Stadtverband Saarbrücken	2001	153	33 060	36 255	1 199 288	4 341 124	1 149 126
	2002	149	32 499	34 640	1 134 010	4 454 018	1 250 062
	2003	146	31 676	46 803	1 125 255	4 477 785	1 240 282
	2004	145	28 793	44 491	1 078 658	4 964 412	1 467 866
	2005	142	27 413	41 609	1 048 428	5 160 267	1 740 475
	2006	134	26 614	42 825	1 032 325	5 531 430	1 998 629
Landkreis Merzig-Wadern	2001	42	8 780	9 445	258 398	871 643	315 941
	2002	39	8 577	8 961	251 424	960 884	386 027
	2003	40	8 423	12 751	248 226	924 357	380 787
	2004	41	8 209	12 304	242 442	1 093 873	472 492
	2005	41	7 953	12 000	240 968	964 786	431 681
	2006	39	7 474	11 389	239 304	977 057	475 668
Landkreis Neunkirchen	2001	53	8 992	10 357	289 110	2 011 838	536 309
	2002	55	8 724	10 050	291 098	1 794 720	501 319
	2003	55	8 468	12 445	286 371	1 839 233	520 197
	2004	52	8 047	12 483	286 406	2 069 292	631 688
	2005	51	8 013	12 095	289 831	2 253 143	703 737
	2006	53	8 277	12 617	296 457	2 478 662	803 300
Landkreis Saarlouis	2001	123	25 522	29 436	901 405	7 981 017	4 727 991
	2002	123	25 801	29 098	926 573	8 086 723	4 860 006
	2003	125	26 256	39 720	951 980	6 381 833	3 192 034
	2004	124	27 958	42 727	1 012 205	7 965 213	4 293 811
	2005	123	27 423	41 624	1 015 584	9 603 930	5 227 555
	2006	119	26 571	38 943	1 009 954	9 642 904	5 478 338
Saarpfalz-Kreis	2001	103	21 941	26 017	781 717	3 892 718	1 866 387
	2002	99	20 859	24 059	756 567	3 659 856	1 769 753
	2003	95	20 285	29 480	734 287	3 544 934	1 703 996
	2004	95	20 163	30 593	780 746	3 581 333	1 790 235
	2005	93	20 774	30 730	811 304	3 708 059	1 927 935
	2006	92	20 346	30 189	807 193	3 741 037	1 909 726
Landkreis St. Wendel	2001	52	6 378	6 777	219 968	876 731	60 420
	2002	51	6 552	7 029	183 020	919 092	72 527
	2003	46	6 573	9 237	186 267	931 902	78 799
	2004	46	6 429	9 019	182 298	961 949	102 554
	2005	46	6 409	9 134	181 922	1 032 608	113 406
	2006	45	6 569	9 475	190 704	1 321 977	482 613
SAARLAND	2001	526	104 673	118 287	3 649 886	19 975 071	8 656 174
	2002	516	103 012	113 837	3 542 692	19 875 293	8 839 694
	2003	507	101 681	150 436	3 532 386	18 100 044	7 116 095
	2004	503	99 599	151 617	3 582 755	20 636 072	8 758 646
	2005	496	97 985	147 192	3 588 037	22 722 793	10 144 789
	2006	482	95 851	145 438	3 575 937	23 693 067	11 148 274

Hinweis: Ab Januar 2003 werden die geleisteten Stunden aller Lohn- und Gehaltsempfänger erhoben.

Noch: 2 Verarbeitendes Gewerbe sowie Bergbau und Gewinnung von Steinen und Erden

Noch: 2.1 Ergebnisse der kurzfristigen Konjunkturstatistiken

2.1.7 Beschäftigte nach Wirtschaftszweigen 2002 bis 2006

Betriebe von Unternehmen mit im Allgemeinen 20 und mehr Beschäftigten

Systematik-Nr.	Wirtschaftszweig Insgesamt	2002	2003	2004	2005	2006
		Anzahl (MD)				
C	Bergbau und Gewinnung von Steinen und Erden	9 070	8 506	7 980	7 202	6 389
10	Kohlenbergbau, Torfgewinnung	8 881	8 321	7 794	7 015	6 196
14	Gewinnung von Steinen und Erden, sonstiger Bergbau	189	185	186	187	193
D	Verarbeitendes Gewerbe	93 942	93 176	91 619	90 783	89 462
15	Ernährungsgewerbe	8 110	8 005	7 734	7 746	7 937
17	Textilgewerbe	398	335	272	253	261
18	Bekleidungsgewerbe
19	Ledergewerbe
20	Holzgewerbe (ohne Herst. v. Möbeln)	774	659	665	668	676
21	Papiergewerbe	191	191	166	158	128
22	Verlags-, Druckgewerbe, Vervielfältigung von bespielten Ton-, Bild- und Datenträgern	2 050	2 054	1 980	1 824	1 772
23	Kokerei, Mineralölverarbeitung, H. v. Spalt- und Brutstoffen
24	H. v. chemischen Erzeugnissen	794	883	840	910	984
25	H. v. Gummi- und Kunststoffwaren	5 486	5 271	5 155	4 993	4 704
26	Glasgewerbe, H. v. Keramik, Verarbeitung von Steinen und Erden	4 246	4 131	3 989	3 845	3 652
27	Metallerzeugung und -bearbeitung	15 277	15 199	15 263	15 765	15 771
27.1	Erzeugung von Roheisen, Stahl, Ferrolegierungen	10 731	10 813	10 869	11 202	11 030
27.2	H. v. Rohren	864	832	817	852	931
27.5	Gießereien	3 168	3 046	3 076	3 208	3 318
28	H. v. Metallerzeugnissen	9 857	9 844	9 570	9 350	9 532
28.1	Stahl- und Leichtmetallbau	4 035	3 768	3 469	2 534	3 099
29	Maschinenbau	12 925	12 464	12 234	11 797	11 978
30	H. v. Büromaschinen, DV-Geräten und -Einrichtungen
31	H. v. Geräten der Elektrizitätserzeugung, -verteilung u. Ä.	3 463	3 456	2 480	2 453	2 303
32	Rundfunk- und Nachrichtentechnik	228	312	552	597	618
33	Medizin-, Mess-, Steuer- und Regelungstechnik, Optik, H. v. Uhren	2 837	2 899	3 393	3 338	3 297
34	H. v. Kraftwagen u. Kraftwagenteilen	25 007	25 194	25 171	25 049	23 709
35	Sonstiger Fahrzeugbau
36	H. v. Möbeln, Schmuck, Musikinstrumenten, Sportgeräten, Spielwaren und sonstigen Erzeugnissen	1 155	1 164	1 111	1 080	1 075
37	Recycling	134	177	178	172	167
A	Vorleistungsgüterproduzenten	62 267	35 178	34 362	34 699	34 518
B	Investitionsgüterproduzenten	27 817	44 523	44 412	43 535	42 496
GG	Gebrauchsgüterproduzenten	1 948
VG	Verbrauchsgüterproduzenten	10 980	11 048	10 553	10 432	10 500
EN	Energie
C + D	INSGESAMT	103 012	101 681	99 599	97 985	95 851

Größere Abweichungen in den Bereichen 24 und 37 (2003 zu 2002); 31, 32 und 33 (2004 zu 2003) resultieren aus Schwerpunktverlagerungen.

Noch: 2 Verarbeitendes Gewerbe sowie Bergbau und Gewinnung von Steinen und Erden

Noch: 2.1 Ergebnisse der kurzfristigen Konjunkturstatistiken

2.1.8 Geleistete Arbeitsstunden nach Wirtschaftszweigen 2002 bis 2006

Betriebe von Unternehmen mit im Allgemeinen 20 und mehr Beschäftigten

Systematik-Nr.	Wirtschaftszweig Insgesamt	2002	2003	2004	2005	2006
		1 000 Std.				
C	Bergbau und Gewinnung von Steinen und Erden	8 073	10 310	10 310	8 753	7 687
10	Kohlenbergbau, Torfgewinnung	7 747	9 932	9 919	8 355	7 309
14	Gewinnung von Steinen und Erden, sonstiger Bergbau	326	378	391	398	378
D	Verarbeitendes Gewerbe	105 764	140 127	141 307	138 439	137 751
15	Ernährungsgewerbe	7 459	11 586	11 026	11 075	11 006
17	Textilgewerbe	440	468	399	396	444
18	Bekleidungs-gewerbe
19	Ledergewerbe
20	Holzgewerbe (ohne Herst. v. Möbeln)	954	1 012	1 074	1 075	1 125
21	Papiergewerbe	242	301	255	250	203
22	Verlags-, Druckgewerbe, Vervielfältigung von bespielten Ton-, Bild- und Datenträgern	1 531	3 061	3 010	2 694	2 757
23	Kokerei, Mineralölverarbeitung, H. v. Spalt- und Brutstoffen
24	H. v. chemischen Erzeugnissen	549	1 380	1 373	1 456	1 561
25	H. v. Gummi- und Kunststoffwaren	6 260	8 109	8 154	7 789	7 522
26	Glasgewerbe, H. v. Keramik, Verarbeitung von Steinen und Erden	4 038	6 609	6 388	6 196	5 912
27	Metallerzeugung und -bearbeitung	17 621	22 957	23 761	24 845	24 020
27.1	Erzeugung von Roheisen, Stahl, Ferrolegierungen	12 027	16 733	17 175	18 047	16 916
27.2	H. v. Rohren	833	1 241	1 256	1 334	1 476
27.5	Gießereien	4 171	4 275	4 609	4 751	4 918
28	H. v. Metallerzeugnissen	12 106	15 149	15 089	14 652	15 437
28.1	Stahl- und Leichtmetallbau	4 555	5 743	5 378	3 896	4 945
29	Maschinenbau	13 677	17 739	18 060	17 389	18 039
30	H. v. Büromaschinen, DV-Geräten und -Einrichtungen
31	H. v. Geräten der Elektrizitätserzeugung, -verteilung u. Ä.	4 120	6 070	4 550	3 965	3 559
32	Rundfunk- und Nachrichtentechnik	265	498	879	1 107	973
33	Medizin-, Mess-, Steuer- und Regelungstechnik, Optik, H. v. Uhren	2 564	4 466	5 338	5 277	5 189
34	H. v. Kraftwagen u. Kraftwagenteilen	31 156	37 124	38 509	36 968	36 366
35	Sonstiger Fahrzeugbau
36	H. v. Möbeln, Schmuck, Musikinstrumenten, Sportgeräten, Spielwaren und sonstigen Erzeugnissen	1 495	1 916	1 825	1 769	1 837
37	Recycling	199	277	278	283	281
A	Vorleistungsgüterproduzenten	70 352	54 890	54 906	55 082	54 317
B	Investitionsgüterproduzenten	31 684	65 702	67 637	65 213	65 393
GG	Gebrauchsgüterproduzenten	2 382
VG	Verbrauchsgüterproduzenten	9 419	16 040	15 247	15 044	14 964
EN	Energie	-
C + D	INSGESAMT	113 837	150 436	151 617	147 192	145 438

Größere Abweichungen in den Bereichen 24 und 37 (2003 zu 2002); 31, 32 und 33 (2004 zu 2003) resultieren aus Schwerpunktverlagerungen.
Hinweis: Ab Januar 2003 werden die geleisteten Stunden aller Lohn- und Gehaltsempfänger erhoben.

Noch: 2 Verarbeitendes Gewerbe sowie Bergbau und Gewinnung von Steinen und Erden

Noch: 2.1 Ergebnisse der kurzfristigen Konjunkturstatistiken

2.1.9 Bruttolohn- und -gehaltssumme nach Wirtschaftszweigen 2002 bis 2006

Betriebe von Unternehmen mit im Allgemeinen 20 und mehr Beschäftigten

Systematik-Nr.	Wirtschaftszweig Insgesamt	2002	2003	2004	2005	2006
		1 000 EUR				
C	Bergbau und Gewinnung von Steinen und Erden	295 021	275 870	259 071	243 457	192 656
10	Kohlenbergbau, Torfgewinnung	289 415	270 254	253 427	237 844	187 070
14	Gewinnung von Steinen und Erden, sonstiger Bergbau	5 606	5 616	5 644	5 613	5 586
D	Verarbeitendes Gewerbe	3 247 671	3 256 516	3 323 684	3 344 580	3 383 281
15	Ernährungsgewerbe	185 909	182 445	176 764	177 004	176 079
17	Textilgewerbe	19 520	8 588	9 341	7 013	6 841
18	Bekleidungsgewerbe
19	Ledergewerbe
20	Holzgewerbe (ohne Herst. v. Möbeln)	23 505	20 391	21 405	22 163	22 896
21	Papiergewerbe	5 147	4 910	4 131	4 298	4 051
22	Verlags-, Druckgewerbe, Vervielfältigung von bespielten Ton-, Bild- und Datenträgern	72 739	71 987	68 724	63 378	61 348
23	Kokerei, Mineralölverarbeitung, H. v. Spalt- und Brutstoffen
24	H. v. chemischen Erzeugnissen	27 709	31 789	28 680	29 570	32 654
25	H. v. Gummi- und Kunststoffwaren	178 936	175 560	177 248	170 339	158 870
26	Glasgewerbe, H. v. Keramik, Verarbeitung von Steinen und Erden	111 870	107 129	107 023	103 175	109 383
27	Metallerzeugung und -bearbeitung	558 371	560 922	571 097	616 854	658 256
27.1	Erzeugung von Roheisen, Stahl, Ferrolegierungen	391 938	400 326	400 805	437 156	463 997
27.2	H. v. Rohren	31 767	30 973	31 911	33 401	37 357
27.5	Gießereien	115 150	110 318	119 170	126 567	136 892
28	H. v. Metallerzeugnissen	325 067	327 021	333 999	329 364	337 007
28.1	Stahl- und Leichtmetallbau	129 937	125 360	117 502	80 374	105 244
29	Maschinenbau	469 091	463 715	484 355	458 370	470 159
30	H. v. Büromaschinen, DV-Geräten und -Einrichtungen
31	H. v. Geräten der Elektrizitätserzeugung, -verteilung u. Ä.	115 195	113 745	79 214	80 777	79 369
32	Rundfunk- und Nachrichtentechnik	5 360	8 665	22 357	28 333	23 451
33	Medizin-, Mess-, Steuer- und Regelungstechnik, Optik, H. v. Uhren	98 337	103 741	123 010	126 464	125 952
34	H. v. Kraftwagen u. Kraftwagenteilen	988 047	1 011 927	1 054 008	1 068 917	1 052 438
35	Sonstiger Fahrzeugbau
36	H. v. Möbeln, Schmuck, Musikinstrumenten, Sportgeräten, Spielwaren und sonstigen Erzeugnissen	32 044	33 008	32 193	30 691	30 713
37	Recycling	3 683	5 170	5 256	5 021	5 065
A	Vorleistungsgüterproduzenten	2 171 736	1 184 894	1 193 044	1 241 584	1 287 685
B	Investitionsgüterproduzenten	1 034 693	1 715 197	1 789 703	1 770 117	1 769 511
GG	Gebrauchsgüterproduzenten	58 724
VG	Verbrauchsgüterproduzenten	277 539	283 444	271 154	263 501	260 850
EN	Energie
C + D	INSGESAMT	3 542 692	3 532 386	3 582 755	3 588 037	3 575 937

Größere Abweichungen in den Bereichen 24 und 37 (2003 zu 2002); 31, 32 und 33 (2004 zu 2003) resultieren aus Schwerpunktverlagerungen.

Noch: 2 Verarbeitendes Gewerbe sowie Bergbau und Gewinnung von Steinen und Erden

Noch: 2.1 Ergebnisse der kurzfristigen Konjunkturstatistiken

2.1.10 Gesamtumsatz nach Wirtschaftszweigen 2002 bis 2006

Betriebe von Unternehmen mit im Allgemeinen 20 und mehr Beschäftigten

Systematik-Nr	Wirtschaftszweig Insgesamt	2002	2003	2004	2005	2006
		1 000 EUR				
C	Bergbau und Gewinnung von Steinen und Erden	323 331	272 441	386 375	411 231	286 398
10	Kohlenbergbau, Torfgewinnung	300 485	249 504	365 128	390 551	262 147
14	Gewinnung von Steinen und Erden, sonstiger Bergbau	22 846	22 937	21 247	20 680	24 251
D	Verarbeitendes Gewerbe	19 551 962	17 827 603	20 249 698	22 311 562	23 406 669
15	Ernährungsgewerbe	1 294 156	1 272 963	1 229 491	1 230 065	1 365 945
17	Textilgewerbe	67 189	46 511	40 821	51 256	47 479
18	Bekleidungsgewerbe
19	Ledergewerbe
20	Holzgewerbe (ohne Herst. v. Möbeln)	134 759	122 925	135 816	134 281	140 437
21	Papiergewerbe	18 756	18 047	17 680	16 379	17 197
22	Verlags-, Druckgewerbe, Vervielfältigung von bespielten Ton-, Bild- und Datenträgern	237 226	248 759	213 714	205 141	205 496
23	Kokerei, Mineralölverarbeitung, H. v. Spalt- und Brutstoffen
24	H. v. chemischen Erzeugnissen	174 980	188 568	214 941	205 284	224 276
25	H. v. Gummi- und Kunststoffwaren	729 127	785 043	892 822	919 702	1 008 484
26	Glasgewerbe, H. v. Keramik, Verarbeitung von Steinen und Erden	414 236	411 989	429 427	419 731	411 861
27	Metallerzeugung und -bearbeitung	2 434 793	2 529 186	3 366 208	4 038 805	4 505 410
27.1	Erzeugung von Roheisen, Stahl, Ferrolegierungen	1 787 622	1 873 649	2 577 835	3 129 685	3 466 064
27.2	H. v. Rohren	148 163	147 299	160 450	195 324	237 344
27.5	Gießereien	376 273	379 880	465 664	535 421	616 857
28	H. v. Metallerzeugnissen	1 331 944	1 462 281	1 480 103	1 476 948	1 660 208
28.1	Stahl- und Leichtmetallbau	554 606	622 562	571 684	460 954	590 977
29	Maschinenbau	2 054 721	1 941 466	2 030 047	2 004 904	2 160 759
30	H. v. Büromaschinen, DV-Geräten und -Einrichtungen
31	H. v. Geräten der Elektrizitätserzeugung, -verteilung u. Ä.	442 905	442 582	369 550	414 296	446 821
32	Rundfunk- und Nachrichtentechnik	25 787	37 229	59 192	77 673	99 577
33	Medizin-, Mess-, Steuer- und Regelungstechnik, Optik, H. v. Uhren	427 995	422 858	503 088	519 794	721 565
34	H. v. Kraftwagen u. Kraftwagenteilen	9 175 332	7 323 787	8 617 658	9 872 233	9 605 465
35	Sonstiger Fahrzeugbau
36	H. v. Möbeln, Schmuck, Musikinstrumenten, Sportgeräten, Spielwaren und sonstigen Erzeugnissen	273 170	265 665	295 608	309 521	288 914
37	Recycling	37 603	46 914	64 327	67 032	74 776
A	Vorleistungsgüterproduzenten	9 543 383	5 292 275	6 341 713	7 118 922	7 880 962
B	Investitionsgüterproduzenten	8 287 391	10 261 412	11 695 279	12 897 286	13 100 309
GG	Gebrauchsgüterproduzenten	448 740
VG	Verbrauchsgüterproduzenten	1 595 779	1 624 475	1 537 521	1 543 323	1 650 847
EN	Energie	-
C + D	INSGESAMT	19 875 293	18 100 044	20 636 072	22 722 793	23 693 067

Größere Abweichungen in den Bereichen 24 und 37 (2003 zu 2002); 31, 32 und 33 (2004 zu 2003) resultieren aus Schwerpunktverlagerungen.

Noch: 2 Verarbeitendes Gewerbe sowie Bergbau und Gewinnung von Steinen und Erden

Noch: 2.1 Ergebnisse der kurzfristigen Konjunkturstatistiken

2.1.11 Auslandsumsatz nach Wirtschaftszweigen 2002 bis 2006

Betriebe von Unternehmen mit im Allgemeinen 20 und mehr Beschäftigten

Systematik-Nr.	Wirtschaftszweig Insgesamt	2002	2003	2004	2005	2006
		1 000 EUR				
C	Bergbau und Gewinnung von Steinen und Erden	1 875	425	379	595	312
10	Kohlenbergbau, Torfgewinnung	1 443	38	4	128	1
14	Gewinnung von Steinen und Erden, sonstiger Bergbau	432	387	375	467	311
D	Verarbeitendes Gewerbe	8 837 819	7 115 670	8 758 267	10 144 194	11 147 962
15	Ernährungsgewerbe	124 913	155 546	139 569	141 644	254 670
17	Textilgewerbe	34 508	16 751	11 218	13 994	12 311
18	Bekleidungsgewerbe
19	Ledergewerbe
20	Holzgewerbe (ohne Herst. v. Möbeln)	58 661	50 820	57 956	67 178	60 759
21	Papiergewerbe	1 868	1 968	774	529	802
22	Verlags-, Druckgewerbe, Vervielfältigung von bespielten Ton-, Bild- und Datenträgern	30 431	27 901	14 788	11 343	8 993
23	Kokerei, Mineralölverarbeitung, H. v. Spalt- und Brutstoffen
24	H. v. chemischen Erzeugnissen	41 582	37 739	41 527	52 490	54 406
25	H. v. Gummi- und Kunststoffwaren	358 113	404 244	454 369	534 312	599 364
26	Glasgewerbe, H. v. Keramik, Verarbeitung von Steinen und Erden	162 493	160 110	171 335	177 698	174 379
27	Metallerzeugung und -bearbeitung	1 196 068	1 259 323	1 658 637	2 020 183	2 284 690
27.1	Erzeugung von Roheisen, Stahl, Ferrolegierungen	925 772	964 317	1 292 598	1 620 838	1 828 536
27.2	H. v. Rohren	57 028	59 963	59 374	82 204	94 561
27.5	Gießereien	172 329	191 230	251 237	256 056	296 184
28	H. v. Metallerzeugnissen	395 927	406 394	432 294	464 444	520 839
28.1	Stahl- und Leichtmetallbau	145 626	127 014	130 395	113 556	168 480
29	Maschinenbau	730 020	677 479	736 597	776 424	895 990
30	H. v. Büromaschinen, DV-Geräten und -Einrichtungen
31	H. v. Geräten der Elektrizitätserzeugung, -verteilung u. Ä.	85 981	84 563	72 770	107 628	118 875
32	Rundfunk- und Nachrichtentechnik	1 293	2 062	1 474	2 611	4 035
33	Medizin-, Mess-, Steuer- und Regelungstechnik, Optik, H. v. Uhren	102 911	81 864	95 593	123 347	472 405
34	H. v. Kraftwagen u. Kraftwagenteilen	5 463 110	3 696 581	4 806 172	5 582 830	5 526 883
35	Sonstiger Fahrzeugbau
36	H. v. Möbeln, Schmuck, Musikinstrumenten, Sportgeräten, Spielwaren und sonstigen Erzeugnissen	21 913	23 585	23 442	25 077	39 323
37	Recycling	11 926	14 519	21 189	22 118	25 954
A	Vorleistungsgüterproduzenten	3 537 196	2 255 490	2 745 011	3 279 388	3 663 678
B	Investitionsgüterproduzenten	5 046 862	4 599 178	5 780 457	6 620 249	7 072 506
GG	Gebrauchsgüterproduzenten	21 523
VG	Verbrauchsgüterproduzenten	234 113	225 614	192 624	196 806	282 262
EN	Energie	-
C + D	INSGESAMT	8 839 694	7 116 095	8 758 646	10 144 789	11 148 274

Größere Abweichungen in den Bereichen 24 und 37 (2003 zu 2002); 31, 32 und 33 (2004 zu 2003) resultieren aus Schwerpunktverlagerungen.

Noch: 2 Verarbeitendes Gewerbe sowie Bergbau und Gewinnung von Steinen und Erden

Noch: 2.1 Ergebnisse der kurzfristigen Konjunkturstatistiken

2.1.12 Auftragseingang im Verarbeitenden Gewerbe 2002 bis 2006

(Messzahlen MD 2000 = 100)

Wertindex

Systematik-Nr.	Wirtschaftszweig Insgesamt		2002	2003	2004	2005	2006	Veränd. 2006 gegenüber 2005 in %
24	Herstellung von chemischen Erzeugnissen	Insgesamt	92,2	101,4	116,2	110,4	121,5	10,1
		Inland	92,5	104,0	119,9	105,0	118,1	12,5
		Ausland	90,7	91,6	101,9	131,2	134,9	2,8
25	Herstellung von Gummi- und Kunststoffwaren	Insgesamt	71,8	79,6	92,5	85,4	95,5	11,8
		Inland	74,4	81,0	92,8	89,0	103,5	16,3
		Ausland	69,4	78,3	92,3	82,0	87,8	7,1
27	Metallerzeugung, -bearbeitung	Insgesamt	110,0	111,1	150,8	170,9	208,7	22,1
		Inland	110,8	114,0	157,5	173,9	224,0	28,8
		Ausland	109,2	108,5	144,5	168,1	194,2	15,5
27.1	Erzeugung von Roheisen, Stahl und Ferrolegierungen	Insgesamt	107,8	114,3	159,5	184,0	219,5	19,3
		Inland	109,9	122,3	178,5	199,3	243,2	22,0
		Ausland	106,1	107,9	144,4	171,8	200,7	16,8
28	Herstellung von Metall-erzeugnissen	Insgesamt	111,9	97,4	101,9	111,1	121,9	9,7
		Inland	104,3	95,4	100,2	106,9	116,3	8,8
		Ausland	130,4	102,3	105,9	121,4	135,5	11,6
29	Maschinenbau	Insgesamt	76,3	65,8	67,5	69,6	78,9	13,4
		Inland	70,2	62,2	62,7	63,3	68,2	7,7
		Ausland	90,4	74,1	78,7	84,1	103,8	23,4
31	Herstellung von Geräten der Elektrizitätserzeugung	Insgesamt	75,1	72,8	60,4	65,5	75,3	15,0
		Inland	70,6	70,3	56,8	58,9	68,5	16,3
		Ausland	95,7	84,5	76,6	95,6	106,0	10,9
34	Herstellung von Kraftwagen und Kraftwagenteilen	Insgesamt	139,2	97,8	112,9	129,0	124,0	- 3,9
		Inland	131,7	121,0	130,7	154,8	145,6	- 5,9
		Ausland	143,6	84,0	102,3	113,6	111,0	- 2,3
A	Vorleistungsgüterproduzenten	Insgesamt	92,5	95,9	117,1	126,2	148,3	17,5
		Inland	89,7	93,5	112,4	118,5	143,2	20,8
		Ausland	96,4	99,3	123,5	136,7	155,3	13,6
B	Investitionsgüterproduzenten	Insgesamt	122,4	89,1	100,3	112,1	113,4	1,2
		Inland	107,9	97,0	103,3	116,7	113,7	- 2,6
		Ausland	135,6	81,8	97,6	107,9	113,2	4,9
GG	Gebrauchsgüterproduzenten	Insgesamt	100,3	100,2	102,1	101,4	95,6	- 5,7
		Inland	100,1	98,6	99,8	98,4	90,3	- 8,2
		Ausland	105,0	129,2	143,6	154,7	190,0	22,8
VG	Verbrauchsgüterproduzenten	Insgesamt	86,9	81,9	80,3	85,3	91,5	7,3
		Inland	95,9	97,0	97,9	100,4	110,0	9,6
		Ausland	69,4	52,7	46,2	56,1	55,7	- 0,7
	Verarbeitendes Gewerbe	Insgesamt	112,4	91,3	105,0	115,5	122,9	6,4
Inland		101,3	96,0	105,9	116,1	122,1	5,2	
Ausland		124,4	86,2	103,9	115,0	123,7	7,6	

Angaben über den Auftragseingang werden nur für die mit einem "Punkt" gekennzeichneten Wirtschaftszweig erhoben (siehe Klassifikation der Wirtschaftszweige, Ausgabe 2003).

Veröffentlichungen des Statistischen Amtes Saarland

I. ZUSAMMENFASSENDE SCHRIFTEN

Statistisches Jahrbuch für das Saarland 2006 (erschieden im November 2006, EUR 20,00). Das Statistische Jahrbuch bietet aktuelle Informationen aus allen wichtigen Bereichen des sozialen, kulturellen und wirtschaftlichen Lebens. Die Darstellung in Tabellenform, die vielfach mehrjährige Vergleiche erlaubt, wird durch textliche Erläuterungen sowie durch übersichtliche Schaubilder und Grafiken ergänzt. Wichtige Daten aus der amtlichen Statistik der anderen Bundesländer sowie der Länder der EU runden das Informationsangebot ab.

Saarländische Gemeindezahlen 2006 (erschieden im Oktober 2006, EUR 8,00). In diesem jährlich erscheinenden Heft werden Informationen aus den verschiedensten Bereichen der amtlichen Statistik auf Gemeinde- und Kreisebene veröffentlicht.

SAARLAND HEUTE 2007 - Statistische Kurzinformationen (erschieden im April 2007, erscheint jährlich, kostenlos)

Statistisches Jahrbuch „Saar - Lor - Lux - Rheinland-Pfalz - Wallonie“ 2004 (erschieden im Dezember 2004, EUR 10,00) und **Broschüre „Statistische Kurzinformationen Saar - Lor - Lux - Rheinland-Pfalz - Wallonie“ 2006** (erschieden im Februar 2006, kostenlos). Erscheinen unregelmäßig im Wechsel. Das Jahrbuch zeigt ein Panorama der grenzüberschreitenden europäischen Region in Wort, Zahl und Bild über die demografische, wirtschaftliche und soziale Lage. Bei dem zweisprachigen Werk (deutsch und französisch) handelt es sich um eine Gemeinschaftsveröffentlichung der beteiligten Statistischen Ämter. Die Broschüre enthält die wichtigsten Daten des Jahrbuchs in aktueller Darstellung.

Statistik Journal, Statistisches Quartalsheft Saarland (Einzelheft EUR 3,00, Jahresabonnement EUR 12,00). Das Statistik Journal informiert über aktuelle Ergebnisse aus vielen Bereichen der amtlichen Statistik. Neben Textbeiträgen geben Grafiken umfassende Einblicke in das wirtschaftliche und soziale Geschehen im Saarland.

II. FACHSTATISTISCHE SCHRIFTEN

Handbuch Öffentliche Finanzen 2003 (erschieden im Januar 2005, EUR 10,00). Das Handbuch erscheint jährlich und stellt Grunddaten über die aktuelle Finanzsituation im öffentlichen Bereich zur Verfügung. Angegeben sind sowohl einfache Bestandszahlen als auch funktional gegliederte Ergebnisse für die Gemeinden und das Land.

Statistische Berichte (erscheinen monatlich, viertel-, halb oder ganzjährig zu einem Preis ab EUR 3,00 p.St.). In den Statistischen Berichten werden zur schnellen Unterrichtung von Verwaltung und anderen Interessenten die neuesten Ergebnisse der laufenden Statistiken wie auch die ersten Resultate von Sondererhebungen veröffentlicht. Ihre sachliche Gliederung ist sehr differenziert und in der Regel bundeseinheitlich festgelegt.

Fachstatistische Faltblätter „Statistische Kurzinformationen“ (erscheinen i.d.R. jährlich und sind kostenlos). Zurzeit liegen vor:

Hochschulen im Saarland 2005/2006 (erschieden im Mai 2006)

Landwirtschaft Im Saarland - Ausgabe 2006 (erschieden im Mai 2006)

III. REIHEN

Einzelchriften zur Statistik des Saarlandes. In dieser Reihe, die bis heute mehr als 100 Bände umfasst, werden aus dem gesamten Spektrum der amtlichen Statistik schwerpunktmäßig Einzelthemen behandelt. Insbesondere werden hier Ergebnisse von Erhebungen dargestellt, die nur in mehrjährigen Abständen stattfinden, so etwa die Volks-, Berufs- und Arbeitsstättenzählung, Handels- und Gaststättenzählung, Handwerkszählung, Wahlen etc.

Saarland in Zahlen (Sonderhefte). In dieser Reihe werden sachlich und teils auch regional tief gegliederte Ergebnisse mit fachlichen Schwerpunkten, insbesondere in den Bereichen Produzierendes Gewerbe, Bildung und Agrarberichterstattung, veröffentlicht. Aktuell erschienene Sonderhefte:

Agrarstrukturhebung 2005 - Strukturdaten der Landwirtschaft (erschieden im Dezember 2006, EUR 10,00)

Produzierendes Gewerbe 2006 (erschieden im April 2007, EUR 10,00)

Allgemeinbildende Schulen 2006/2007 (erschieden im April 2007, EUR 10,00)

Gemeinschaftsveröffentlichungen der Statistischen Ämter des Bundes und der Länder. Im Rahmen dieser Reihe werden gemeinsame Veröffentlichungen mit bundesdeutschen Zahlen konzipiert, z. B. der Museumsbericht 2004, das Gemeindeverzeichnis 2005 und die Kreiszahlen 2006 sowie mehrere Statistik Datenbanken. Mehrmals jährlich erscheinen auch die Volkswirtschaftlichen Gesamtrechnungen der Länder, mit Ergebnissen über Entstehung, Verteilung und Verwendung des Bruttoinlandsprodukts nach Ländern sowie Bruttowertschöpfung und verfügbares Einkommen der kreisfreien Städte und Landkreise.

IV. VERZEICHNISSE

Das Statistische Amt bietet verschiedene Verzeichnisse an: Gemeindeverzeichnis, Schulverzeichnis, Verzeichnis der Kindertageseinrichtungen, Krankenhausverzeichnis, Straßenverzeichnis, Märkte im Saarland usw. Sie werden i.d.R. jährlich aktualisiert herausgegeben und sind teils auch in elektronischer Form lieferbar oder - wie der SAPLIS-Datenbestandskatalog - über Internet abrufbar. Die Kosten richten sich jeweils nach dem Umfang.

STATISTISCHES AMT SAARLAND - Presse- und Informationsdienst
Virchowstraße 7, 66119 Saarbrücken, ☎ 0681/501-5925/-5974, Telefax 0681/501-5921,
E-Mail: statistik@lzd.saarland.de, Internet: <http://www.statistik.saarland.de>

Noch: 2 Verarbeitendes Gewerbe sowie Bergbau

Noch: 2.1 Ergebnisse der

2.1.13 Beschäftigte nach Wirtschafts- Betriebe von Unternehmen mit im

SYPRO-Nr.	Wirtschaftshauptgruppe Wirtschaftszweig Insgesamt	1960 ¹⁾	1965 ¹⁾	1970 ¹⁾	1975 ¹⁾	1980
		Anzahl (MD)				
2111	Steinkohlenbergbau, Brikettherstellung, Kokerei	55 803	39 605	26 930	22 359	24 124
	Verarbeitendes Gewerbe	119 094	131 345	141 988	133 952	130 750
	Grundstoff- und Produktionsgütergewerbe	58 752	58 592	54 907	53 168	46 514
22	dar. Mineralölverarbeitung	162	.	-	.	.
25	Gewinnung und Verarbeitung von Steinen und Erden	3 385	2 771	2 044	1 804	1 666
27	Eisenschaffende Industrie	42 076	42 972	39 436	37 735	30 818
28	NE-Metallerzeugung, NE-Metallhalbzeugwerke	.	137	142	58	.
29	Gießerei	5 999	5 675	5 337	.	3 998
3015	Drahtzieherei, Herstellung von Drahterzeugnissen	2 311	2 193	2 286	2 466	2 504
40	Chemische Industrie	1 391	1 421	2 061	1 710	1 487
53	Holzbearbeitung	2 260	2 006	1 740	1 224	1 134
55	Zellstoff-, Holzschliff-, Papier- und Pappeerzeugung	.	.	.	-	-
59	Gummiverarbeitung	.	1 160	1 637	3 939	4 587
	Investitionsgüter produzierendes Gewerbe	32 608	43 232	53 427	52 989	56 970
3021	dav. Herstellung von Gesenk- und leichten Freiformschmiedestücken, schweren Pressteilen	2 678
3025	Stahlverformung, Oberflächenveredlung, Härtung	4 075	5 729	5 874	5 292	2 424
31	Stahl- und Leichtmetallbau	8 937	10 134	12 106	10 386	10 324
32	Maschinenbau	9 314	12 009	12 849	11 967	12 366
33	Straßenfahrzeugbau, Reparatur von Kraftfahrzeugen usw.	927	4 300	9 181	13 631	18 051
34	Schiffbau	-	-	-	-	-
36	Elektrotechnik, Reparatur von Haushaltsgeräten	4 534	7 995	9 610	8 877	8 123
37	Feinmechanik, Optik, Herstellung von Uhren	99	105	.	68	208
38	Herstellung von EBM-Waren	4 722	2 960	3 751	2 768	2 674
50	Herstellung von Büromaschinen, ADV-Geräten und -Einrichtungen	122
	Verbrauchsgüter produzierendes Gewerbe	19 890	21 186	25 678	20 970	19 534
39	dav. Herstellung von Musikinstrumenten, Spielwaren etc.	-	-	.	.	616
51	Feinkeramik	7 263
52	Herst. u. Verarbeitung von Glas	.	1 007	1 149	867	649
54	Holzverarbeitung	2 431	2 038	2 756	2 636	1 724
56	Papier- und Pappeverarbeitung	.	761	846	466	335
57	Druckerei, Vervielfältigung	1 805	.	.	.	2 199
58	Herstellung von Kunststoffwaren	.	204	633	1 594	1 593
62	Lederverarbeitung	.	553	983	512	424
63	Textilgewerbe	910	1 007	2 311	784	365
64	Bekleidungs-gewerbe	4 219	5 981	6 928	4 524	4 366
65	Reparatur von Gebrauchsgütern (ohne elektrische Geräte)	-	-	-	-	-
	Nahrungs- und Genussmittelgewerbe ²⁾	7 844	8 335	7 976	6 825	7 732
6818	dar. Herstellung von Backwaren	609
6831	Molkerei, Käserei	541	531	627	.	491
6853	Fleischwarenindustrie ²⁾	1 640	1 900	1 769	1 769	2 074
6871	Brauerei	1 969	2 107	2 146	2 019	1 746
69	Tabakverarbeitung	873	381	156	.	.
	Bergbau und Verarbeitendes Gewerbe	174 897	170 950	168 918	156 311	154 874

1) Betriebe mit 10 und mehr Beschäftigten. 2) Durch Änderungen im Erhebungsmodus bei der Fleischwarenindustrie tritt ein struktureller Wechsel ein, der die Vergleichbarkeit mit den

und Gewinnung von Steinen und Erden

kurzfristigen Konjunkturstatistiken

zweigen 1960 bis 1994 (nach SYPRO-Nr.)

Allgemeinen 20 und mehr Beschäftigten

1985	1988	1989	1990	1991	1992	1993	1994
Anzahl (MD)							
24 689	22 577	21 416	20 369	19 414	18 714	18 315	17 997
115 111	111 668	114 565	119 113	119 211	115 482	105 561	98 359
35 953	30 666	31 756	32 313	31 442	29 821	26 907	23 919
.	-
1 365	1 276	1 279	1 329	1 382	1 413	1 432	1 414
21 364	16 525	17 066	16 701	16 295	15 447	13 382	11 414
-	-	-
3 786	4 152	4 388	4 352	4 107	3 826	3 493	3 286
1 859	2 020	2 092	2 084	1 969	1 822	1 703	1 495
1 354	1 220	1 190	1 294	1 414	1 261	1 277	1 202
840	820	857	878	907	875	803	789
-	-	-	-	-	-	-	-
4 159	4 334	4 406	4 529	4 521	4 324	4 104	3 739
55 720	59 354	61 171	63 999	64 654	63 586	57 820	54 609
2 375	2 324	2 363	.	.	.	1 929	1 547
2 126	2 802	3 005	2 991	2 866	2 770	2 347	2 155
8 371	7 450	7 390	7 430	7 202	7 120	6 591	5 926
11 920	12 268	13 220	14 822	15 322	15 065	13 338	12 167
18 882	20 895	20 965	21 292	21 317	20 736	19 333	19 304
-	-	-	-	-	-	-	-
7 867	8 655	8 874	9 270	9 254	9 102	7 977	7 476
.	.	961	1 124	1 589	1 959	2 022	2 045
3 463	3 986	4 250	4 549	4 757	4 669	4 283	3 989
.	.	143	.	.	.	-	-
16 050	14 481	14 357	14 719	14 708	13 739	12 607	11 577
354	362	377	362	344	324	302	278
6 018
521	258	277	272	265	268	252	240
1 335	934	971	1 064	1 192	1 156	1 155	1 186
325	225	216	217	225	281	323	271
2 457	.	2 551	2 668	2 749	2 708	2 638	2 545
1 372	1 938	2 052	2 203	2 024	1 947	2 010	2 066
233	134	149	148	156	150	144	.
.	355	289	.
3 079	2 753	2 413	2 513	2 456	1 859	1 299	1 067
.
7 388	7 167	7 281	8 082	8 407	8 336	8 227	8 254
594	555	716	812	870	922	918	961
.
2 062	2 052	2 046	2 562	2 715	2 629	2 582	2 584
1 637	1 463	1 502	1 440
.	-	-	-	-	-	-	-
139 800	134 245	135 981	139 482	138 625	134 196	123 876	116 356

Ergebnissen der Jahre vor 1990 nicht mehr zulässt.

Noch: 2 Verarbeitendes Gewerbe sowie Bergbau

Noch: 2.1 Ergebnisse der

2.1.14 Geleistete Arbeiterstunden nach Betriebe von Unternehmen mit im

SYPRO-Nr.	Wirtschaftshauptgruppe Wirtschaftszweig Insgesamt	1960 ¹⁾	1965 ¹⁾	1970 ¹⁾	1975 ¹⁾	1980
		1 000 Std.				
2111	Steinkohlenbergbau, Brikettherstellung, Kokerei	89 846	59 199	36 871	29 367	30 059
	Verarbeitendes Gewerbe	205 082	207 296	225 069	182 016	173 340
	Grundstoff- und Produktionsgütergewerbe	103 034	91 896	85 350	68 944	60 920
	dar. Mineralölverarbeitung	234
22	Gewinnung und Verarbeitung von Steinen und Erden	6 421	4 817	3 667	2 754	2 491
27	Eisenschaffende Industrie	73 613	66 833	61 565	47 728	39 759
28	NE-Metallerzeugung, NE-Metallhalbzeugwerke	.	243	260	88	.
29	Gießerei	10 173	8 631	8 166	.	4 928
3015	Drahtzieherei, Herstellung von Drahterzeugnissen	4 183	3 460	3 444	3 279	3 546
40	Chemische Industrie	1 811	1 809	2 531	1 972	1 609
53	Holzbearbeitung	4 335	3 515	2 780	1 788	1 590
55	Zellstoff-, Holzschliff-, Papier- und Pappeerzeugung	.	.	.	-	-
59	Gummiverarbeitung	.	2 110	2 629	5 565	6 630
	Investitionsgüter produzierendes Gewerbe	54 579	68 924	86 453	74 280	77 675
3021	dav. Herstellung von Gesenk- und leichten Freiformschmiedestücken, schweren Pressteilen	3 760
3025	Stahlverformung, Oberflächenveredlung, Härtung	7 260	9 450	11 061	7 829	3 517
31	Stahl- und Leichtmetallbau	15 593	17 305	22 731	16 390	15 780
32	Maschinenbau	14 587	17 770	18 981	15 187	15 852
33	Straßenfahrzeugbau, Reparatur von Kraftfahrzeugen usw.	1 536	6 922	14 293	19 681	24 340
34	Schiffbau	-	-	-	-	-
36	Elektrotechnik, Reparatur von Haushaltsgeräten	7 157	12 381	13 165	10 890	10 257
37	Feinmechanik, Optik, Herstellung von Uhren	151	.	.	103	309
38	Herstellung von EBM-Waren	8 295	4 945	6 132	4 200	3 722
50	Herstellung von Büromaschinen, ADV-Geräten und -Einrichtungen	138
	Verbrauchsgüter produzierendes Gewerbe	33 597	33 089	40 723	28 747	25 101
39	dav. Herstellung von Musikinstrumenten, Spielwaren etc.	-	-	.	.	885
51	Feinkeramik
52	Herst. u. Verarbeitung von Glas	.	1 731	1 852	1 330	956
54	Holzverarbeitung	4 215	3 315	5 287	3 765	2 361
56	Papier- und Pappeverarbeitung	.	1 230	1 281	681	449
57	Druckerei, Vervielfältigung	2 611
58	Herstellung von Kunststoffwaren	.	310	976	1 963	2 032
62	Lederverarbeitung	.	884	1 710	748	636
63	Textilgewerbe	1 538	1 705	3 745	1 272	463
64	Bekleidungsgewerbe	6 698	9 322	10 276	6 549	5 673
65	Reparatur von Gebrauchsgütern (ohne elektrische Geräte)	-	-	-	-	-
	Nahrungs- und Genussmittelgewerbe ²⁾	13 872	13 387	12 543	10 045	9 644
6818	dar. Herstellung von Backwaren	907
6831	Molkerei, Käserei	974	872	892	.	665
6853	Fleischwarenindustrie ²⁾	2 904	3 038	2 636	2 409	2 177
6871	Brauerei	3 367	3 329	3 477	2 798	2 258
69	Tabakverarbeitung	1 485	592	212	.	.
	Bergbau und Verarbeitendes Gewerbe	294 928	266 495	261 940	211 383	203 399

1) Betriebe mit 10 und mehr Beschäftigten. 2) Durch Änderungen im Erhebungsmodus bei der Fleischwarenindustrie tritt ein struktureller Wechsel ein, der die Vergleichbarkeit mit den

und Gewinnung von Steinen und Erden
kurzfristigen Konjunkturstatistiken
Wirtschaftszweigen 1960 bis 1994 (nach SYPRO-Nr.)
Allgemeinen 20 und mehr Beschäftigten

1985	1988	1989	1990	1991	1992	1993	1994
1 000 Std.							
30 182	25 519	23 939	23 120	21 909	21 304	20 581	20 165
146 917	141 736	145 397	146 969	142 889	136 352	119 855	115 112
46 686	40 336	41 697	40 180	38 669	36 473	32 274	29 932
.	-
1 790	1 769	1 776	1 836	1 858	1 929	1 959	1 937
27 688	22 152	22 927	20 777	20 145	19 123	16 660	14 736
-	-	-
4 917	5 442	5 811	5 526	4 970	4 633	4 000	4 102
2 507	2 710	2 804	2 673	2 483	2 395	2 122	1 843
1 353	1 197	1 142	1 246	1 341	977	943	873
1 113	1 053	1 092	1 189	1 187	1 148	1 085	1 119
-	-	-	-	-	-	-	-
5 884	5 591	5 606	5 501	5 541	5 200	4 740	4 691
72 700	75 784	78 461	80 817	78 108	75 473	64 716	63 771
3 163	2 997	2 988	.	.	.	2 189	1 907
2 894	3 804	4 058	3 889	3 670	3 389	2 676	2 673
12 304	10 530	10 682	10 736	9 781	9 189	8 237	7 547
14 275	14 459	16 120	17 700	17 210	16 076	13 715	12 773
24 791	27 350	27 457	27 748	26 519	26 099	22 025	23 647
-	-	-	-	-	-	-	-
9 462	9 929	9 965	10 207	10 014	9 839	8 390	7 949
.	.	1 327	1 472	1 798	2 226	2 124	2 133
4 867	5 390	5 706	5 940	6 291	6 099	5 360	5 142
.	.	158	.	.	.	-	-
19 094	17 112	16 923	17 134	17 037	15 368	14 000	12 718
478	446	477	456	430	405	364	325
.
691	321	362	339	332	337	318	311
1 745	1 187	1 237	1 348	1 424	1 429	1 370	1 363
432	271	274	287	302	383	363	294
.	.	2 325	2 456	2 513	2 518	2 431	2 347
1 756	2 403	2 486	2 753	2 674	2 458	2 440	2 486
248	100	116	123	127	129	125	.
.	416	361	.
3 928	3 556	3 068	2 912	2 807	2 032	1 474	1 194
.
8 437	8 504	8 316	8 838	9 075	9 038	8 865	8 691
764	743	965	989	963	986	970	1 015
.
2 051	2 074	1 940	2 128	2 226	2 172	2 059	2 190
2 011	1 909	1 943	1 879
.	-	-	-	-	-	-	-
177 099	167 255	169 336	170 089	164 798	157 656	140 436	135 277

Ergebnissen der Jahre vor 1990 nicht mehr zulässt.

Noch: 2 Verarbeitendes Gewerbe sowie Bergbau

Noch: 2.1 Ergebnisse der

2.1.15 Bruttolohn- und -gehaltssumme nach Betriebe von Unternehmen mit im

SYPRO-Nr.	Wirtschaftshauptgruppe Wirtschaftszweig Insgesamt	1960 ¹⁾	1965 ¹⁾	1970 ¹⁾	1975 ¹⁾	1980
		1 000 EUR				
2111	Steinkohlenbergbau, Brikettherstellung, Kokerei	209 585	221 000	217 709	320 731	464 119
	Verarbeitendes Gewerbe	419 775	665 116	1 064 115	1 652 510	2 206 566
	Grundstoff- und Produktionsgütergewerbe	231 300	329 614	462 276	700 989	816 106
	dar. Mineralölverarbeitung	625
22	Gewinnung und Verarbeitung von Steinen und Erden	12 428	14 540	16 402	21 215	28 169
27	Eisenschaffende Industrie	170 922	249 601	345 626	508 047	548 186
28	NE-Metallerzeugung, NE-Metallhalbzeugwerke	.	700	879	629	.
29	Gießerei	23 644	30 386	43 073	.	70 951
3015	Drahtzieherei, Herstellung von Drahterzeugnissen	8 168	11 109	17 433	29 650	44 023
40	Chemische Industrie	4 952	7 310	15 101	20 619	26 225
53	Holzbearbeitung	7 153	9 519	11 624	14 035	18 364
55	Zellstoff-, Holzschliff-, Papier- und Pappeerzeugung	.	.	.	-	-
59	Gummiverarbeitung	.	4 779	10 260	47 424	74 734
	Investitionsgüter produzierendes Gewerbe	109 224	211 684	404 358	672 390	1 015 134
3021	dav. Herstellung von Gesenk- und leichten Freiformschmiedestücken, schweren Pressteilen	44 663
3025	Stahlverformung, Oberflächenveredlung, Härtung	13 499	27 422	42 988	61 186	36 158
31	Stahl- und Leichtmetallbau	31 982	57 608	107 550	147 388	210 862
32	Maschinenbau	32 054	58 958	98 467	146 644	215 993
33	Straßenfahrzeugbau, Reparatur von Kraftfahrzeugen usw.	2 711	20 550	73 721	190 969	334 137
34	Schiffbau	-	-	-	-	-
36	Elektrotechnik, Reparatur von Haushaltsgeräten	14 610	33 153	56 238	96 139	128 052
37	Feinmechanik, Optik, Herstellung von Uhren	284	401	.	665	2 958
38	Herstellung von EBM-Waren	14 084	13 593	25 055	29 398	40 793
50	Herstellung von Büromaschinen, ADV-Geräten und -Einrichtungen	1 518
	Verbrauchsgüter produzierendes Gewerbe	54 620	87 502	146 323	207 184	270 856
39	dav. Herstellung von Musikinstrumenten, Spielwaren etc.	-	-	.	.	6 654
51	Feinkeramik
52	Herst. u. Verarbeitung von Glas	.	4 996	7 392	9 120	9 861
54	Holzverarbeitung	7 134	9 296	18 386	28 576	24 155
56	Papier- und Pappeverarbeitung	.	3 033	4 368	4 345	3 998
57	Druckerei, Vervielfältigung	6 785
58	Herstellung von Kunststoffwaren	.	695	3 201	16 903	23 871
62	Lederverarbeitung	.	1 847	4 367	3 295	4 227
63	Textilgewerbe	1 930	3 066	9 255	4 967	3 644
64	Bekleidungs-gewerbe	9 065	17 143	27 497	31 143	40 200
65	Reparatur von Gebrauchsgütern (ohne elektrische Geräte)	-	-	-	-	-
	Nahrungs- und Genussmittelgewerbe ²⁾	9 065	38 316	51 158	71 947	104 470
6818	dar. Herstellung von Backwaren	7 011
6831	Molkerei, Käserei	1 981	2 640	4 309	.	7 727
6853	Fleischwarenindustrie ²⁾	5 233	8 898	11 401	17 330	25 812
6871	Brauerei	7 585	11 413	16 930	26 129	31 638
69	Tabakverarbeitung	2 130	1 279	941	.	.
	Bergbau und Verarbeitendes Gewerbe	629 360	886 116	1 281 824	1 973 241	2 670 685

1) Betriebe mit 10 und mehr Beschäftigten. 2) Durch Änderungen im Erhebungsmodus bei der Fleischwarenindustrie tritt ein struktureller Wechsel ein, der die Vergleichbarkeit mit den

und Gewinnung von Steinen und Erden
kurzfristigen Konjunkturstatistiken
Wirtschaftszweigen 1960 bis 1994 (nach SYPRO-Nr.)
Allgemeinen 20 und mehr Beschäftigten

1985	1988	1989	1990	1991	1992	1993	1994
1 000 EUR							
600 269	590 266	577 683	597 705	602 191	607 425	601 228	589 362
2 336 697	2 516 707	2 892 893	2 897 964	3 033 051	3 121 163	2 824 098	2 793 020
769 651	733 356	792 038	816 805	825 776	836 204	715 098	720 542
.
27 888	28 786	30 180	32 266	34 364	37 182	39 198	39 743
469 615	403 573	442 572	428 492	429 761	434 800	339 709	346 223
.
78 204	94 927	100 037	106 463	104 196	105 567	92 346	93 614
38 808	47 101	51 788	53 917	54 351	53 677	51 422	48 156
29 502	31 053	29 687	33 521	40 029	38 794	39 619	37 545
17 971	20 289	21 637	22 047	23 057	23 359	23 508	24 424
.
80 372	100 295	105 194	112 500	116 904	119 449	110 872	115 084
1 187 796	1 392 120	1 492 978	1 640 488	1 739 270	1 806 840	1 633 609	1 609 246
.
45 817	49 736	52 404	.	.	.	52 514	47 506
39 150	59 690	66 869	69 562	70 974	71 285	60 248	57 779
201 009	185 778	191 545	208 390	207 589	211 441	198 324	181 965
256 378	291 822	329 545	382 566	412 949	424 090	388 993	364 966
417 574	518 426	543 303	583 262	608 560	637 751	561 065	591 407
.
150 116	183 425	194 849	210 031	224 319	239 198	215 471	211 568
.	.	18 022	22 734	34 695	44 803	45 587	47 330
65 921	85 874	93 657	103 634	119 929	119 137	111 405	106 726
.	.	2 784
263 333	268 586	280 359	296 650	309 492	311 044	301 793	288 468
3 981	4 524	4 985	5 015	5 213	5 267	5 042	5 019
.
9 466	5 187	5 744	5 860	6 038	6 409	6 086	6 176
21 768	17 021	18 834	21 765	25 066	26 137	26 436	27 893
4 730	3 644	3 604	4 068	4 389	5 808	7 405	6 421
.	.	67 891	72 502	74 719	81 644	81 303	81 230
25 185	40 859	43 827	49 261	49 692	50 905	52 925	56 670
2 789	1 273	1 459	1 489	1 582	1 659	1 697	.
.	9 323	8 121	.
33 594	33 137	30 073	31 643	33 523	26 741	18 978	14 890
.
115 917	122 645	127 518	144 021	158 513	167 076	173 597	174 765
7 475	7 861	10 060	11 949	13 093	14 293	14 449	14 728
.
31 234	34 461	34 469	43 103	48 913	49 057	51 583	50 383
35 672	36 275	38 280	38 101
.
2 936 966	3 106 974	3 270 575	3 495 669	3 635 242	3 728 588	3 425 325	3 382 382

Ergebnissen der Jahre vor 1990 nicht mehr zulässt.

Noch: 2 Verarbeitendes Gewerbe sowie Bergbau

Noch: 2.1 Ergebnisse der

2.1.16 Gesamtumsatz nach Wirtschafts- Betriebe von Unternehmen mit im

SYPRO- Nr.	Wirtschaftshauptgruppe Wirtschaftszweig Insgesamt	1960 ¹⁾	1965 ¹⁾	1970 ¹⁾	1975 ¹⁾	1980
		1 000 EUR				
2111	Steinkohlenbergbau, Brikettherstellung, Kokerei	453 872	384 456	382 178	591 742	2 163 529
	Verarbeitendes Gewerbe	1 858 648	2 505 989	3 881 410	6 272 730	9 212 988
	Grundstoff- und Produktionsgütergewerbe	1 090 863	1 243 606	1 856 737	2 820 159	3 876 382
	dar. Mineralölverarbeitung	2 192
22	Gewinnung und Verarbeitung von Steinen und Erden	28 272	49 360	60 703	88 267	120 854
27	Eisenschaffende Industrie	832 945	901 387	1 305 457	1 742 806	2 186 179
28	NE-Metallerzeugung, NE-Metall- halbzeugwerke	.	13 280	3 248	2 211	.
29	Gießerei	78 550	95 067	123 909	.	224 276
3015	Drahtzieherei, Herstellung von Drahterzeugnissen	71 427	77 343	103 850	162 292	206 575
40	Chemische Industrie	26 705	39 328	79 541	142 002	197 255
53	Holzbearbeitung	33 413	38 118	47 956	64 117	91 485
55	Zellstoff-, Holzschliff-, Papier- und Pappeerzeugung	.	.	.	-	-
59	Gummiverarbeitung	.	23 372	32 411	218 283	310 467
	Investitionsgüter produzierendes Gewerbe	364 025	650 277	1 219 140	2 357 408	3 727 723
3021	dav. Herstellung von Gesenk- und leichten Freiformschmiedestücken, schweren Pressteilen	188 481
3025	Stahlverformung, Oberflächen- veredlung, Härtung	54 470	118 058	140 056	217 607	114 104
31	Stahl- und Leichtmetallbau	93 640	136 732	238 668	295 418	430 337
32	Maschinenbau	107 450	190 229	289 643	448 755	604 704
33	Straßenfahrzeugbau, Reparatur von Kraftfahrzeugen usw.	6 249	68 281	291 289	980 454	1 746 344
34	Schiffbau	-	-	-	-	-
36	Elektrotechnik, Reparatur von Haushaltsgeräten	47 826	82 482	159 774	301 570	471 203
37	Feinmechanik, Optik, Herstellung von Uhren	955	1 134	.	2 081	8 587
38	Herstellung von EBM-Waren	53 435	53 361	98 697	111 522	156 704
50	Herstellung von Büromaschinen, ADV-Geräten und -Einrichtungen	7 259
	Verbrauchsgüter produzierendes Gewerbe	174 869	289 695	429 412	610 666	907 973
39	dav. Herstellung von Musikinstrumenten, Spielwaren etc.	-	-	.	.	30 014
51	Feinkeramik	350 546
52	Herst. u. Verarbeitung von Glas	.	14 664	19 212	21 776	29 814
54	Holzverarbeitung	24 376	36 210	75 370	111 187	91 206
56	Papier- und Pappeverarbeitung	.	13 206	16 671	23 593	14 949
57	Druckerei, Vervielfältigung	18 885	.	.	.	108 085
58	Herstellung von Kunststoffwaren	.	3 210	11 761	65 557	131 247
62	Lederverarbeitung	.	7 700	9 294	9 918	12 277
63	Textilgewerbe	8 556	15 734	30 227	14 637	15 149
64	Bekleidungs-gewerbe	33 367	71 006	95 965	88 195	124 684
65	Reparatur von Gebrauchsgütern (ohne elektrische Geräte)	-	-	-	-	-
	Nahrungs- und Genussmittelgewerbe ²⁾	228 891	322 411	376 121	484 497	700 910
6818	dar. Herstellung von Backwaren	25 811
6831	Molkerei, Käserei	25 564	34 181	38 046	.	62 521
6853	Fleischwarenindustrie ²⁾	58 583	99 361	105 189	140 956	211 261
6871	Brauerei	43 206	63 222	89 033	130 977	174 833
69	Tabakverarbeitung	25 420	17 118	14 181	.	.
	Bergbau und Verarbeitendes Gewerbe	2 312 521	2 890 440	4 263 588	6 864 471	11 376 517

1) Betriebe mit 10 und mehr Beschäftigten. 2) Durch Änderungen im Erhebungsmodus bei der Fleischwarenindustrie tritt ein struktureller Wechsel ein, der die Vergleichbarkeit mit den

und Gewinnung von Steinen und Erden

kurzfristigen Konjunkturstatistiken

zweigen 1960 bis 1994 (nach SYPRO-Nr.)

Allgemeinen 20 und mehr Beschäftigten

1985	1988	1989	1990	1991	1992	1993	1994
1 000 EUR							
1 986 248	1 887 865	1 640 521	1 656 535	1 705 150	1 597 943	1 565 417	1 586 225
11 496 379	12 632 135	13 728 891	13 748 362	14 580 259	14 804 778	13 215 539	13 692 456
4 219 771	3 717 037	4 137 941	3 708 157	3 615 909	3 415 420	3 033 111	3 230 365
.	-
120 951	127 115	136 641	137 480	149 402	163 985	171 845	185 626
2 526 449	2 270 258	2 540 862	1 995 054	1 860 813	1 728 738	1 464 484	1 586 244
-	-	-
310 752	369 757	416 041	424 974	439 118	417 544	389 816	436 399
190 453	211 836	238 379	241 665	230 425	217 445	202 892	201 511
256 999	212 675	217 447	213 964	233 179	209 921	206 562	226 484
87 239	90 521	102 231	107 895	108 100	112 593	106 069	113 282
-	-	-	-	-	-	-	-
364 793	402 020	399 833	400 152	424 371	408 506	373 522	394 009
5 548 012	7 025 243	7 636 034	7 921 534	8 653 276	8 903 689	7 704 783	8 069 338
204 058	215 569	240 671	.	.	.	169 468	169 300
127 641	193 785	258 723	264 423	265 725	245 534	207 072	194 567
463 360	586 529	554 410	649 939	643 350	751 886	613 108	617 842
805 555	886 479	1 066 165	1 227 545	1 251 752	1 252 917	1 076 018	1 028 405
3 088 942	4 037 790	4 309 514	4 164 213	4 744 142	4 814 083	4 109 423	4 541 833
-	-	-	-	-	-	-	-
537 721	704 131	737 183	852 330	904 112	948 936	903 211	878 701
.	.	52 544	76 185	130 043	164 427	174 627	208 405
270 492	330 924	405 151	429 692	470 050	503 643	451 855	430 285
.	.	11 674	.	.	.	-	-
875 312	998 901	1 059 672	1 143 683	1 247 800	1 320 449	1 248 943	1 132 703
12 462	14 690	14 951	14 652	15 511	16 199	16 243	15 259
300 319
30 768	38 168	45 910	46 492	47 828	48 337	45 666	45 040
70 601	62 869	72 561	82 707	94 827	98 838	99 288	98 136
21 100	15 880	17 895	17 355	18 976	28 267	35 256	31 159
149 656	.	193 880	200 813	216 044	234 613	252 212	259 776
140 580	220 483	237 275	272 822	284 489	280 205	264 720	281 202
7 179	4 332	4 613	5 034	5 135	5 432	5 398	.
.	150 084	123 116	.
96 655	93 978	82 410	101 223	97 340	81 317	59 786	43 007
.
853 283	890 953	895 244	974 987	1 063 274	1 164 944	1 228 701	1 260 050
26 748	31 444	38 984	49 068	54 294	58 151	60 870	65 679
.
266 092	240 019	248 530	282 823	288 003	357 429	338 976	304 860
200 685	199 995	221 011	235 877
.	-	-	-	-	-	-	-
13 482 626	14 520 000	15 369 412	15 404 897	16 285 408	16 402 721	14 780 955	15 278 681

Ergebnissen der Jahre vor 1990 nicht mehr zulässt.

Noch: 2 Verarbeitendes Gewerbe sowie Bergbau

Noch: 2.1 Ergebnisse der

2.1.17 Auslandsumsatz nach Wirtschafts- Betriebe von Unternehmen mit im

SYPRO- Nr.	Wirtschaftshauptgruppe Wirtschaftszweig Insgesamt	1960 ¹⁾	1965 ¹⁾	1970 ¹⁾	1975 ¹⁾	1980
		1 000 EUR				
2111	Steinkohlenbergbau, Brikettherstellung, Kokerei	163 959	117 097	123 021	154 035	347 556
	Verarbeitendes Gewerbe	673 891	737 093	1 166 093	2 126 237	3 194 527
	Grundstoff- und Produktionsgütergewerbe	493 320	510 838	710 623	1 177 629	1 512 093
	dar. Mineralölverarbeitung	349
22	Gewinnung und Verarbeitung von Steinen und Erden	2 618	4 733	3 008	2 740	2 734
27	Eisenschaffende Industrie	414 666	419 170	571 691	802 259	984 497
28	NE-Metallerzeugung, NE-Metall- halbzeugwerke	.	3 264	898	556	.
29	Gießerei	19 033	21 664	29 653	.	79 142
3015	Drahtzieherei, Herstellung von Drahterzeugnissen	33 205	36 739	47 840	61 564	87 576
40	Chemische Industrie	4 512	6 784	14 737	28 998	37 073
53	Holzbearbeitung	9 854	9 142	8 802	14 334	20 760
55	Zellstoff-, Holzschliff-, Papier- und Pappeerzeugung	.	.	.	-	-
59	Gummiverarbeitung	.	7 311	9 781	128 244	159 692
	Investitionsgüter produzierendes Gewerbe	115 220	136 592	340 631	779 388	1 391 996
3021	dav. Herstellung von Gesenk- und leichten Freiformschmiedestücken, schweren Pressteilen	42 116
3025	Stahlverformung, Oberflächen- veredlung, Härtung	20 975	18 855	27 959	36 313	22 385
31	Stahl- und Leichtmetallbau	25 257	24 839	44 922	81 122	75 327
32	Maschinenbau	46 128	67 560	96 870	184 474	186 040
33	Straßenfahrzeugbau, Reparatur von Kraftfahrzeugen usw.	560	9 269	142 354	431 911	957 879
34	Schiffbau	-	-	-	-	-
36	Elektrotechnik, Reparatur von Haushaltsgeräten	6 050	4 982	15 723	37 111	86 895
37	Feinmechanik, Optik, Herstellung von Uhren	166	.	.	77	422
38	Herstellung von EBM-Waren	16 084	10 788	12 745	8 381	20 737
50	Herstellung von Büromaschinen, ADV-Geräten und -Einrichtungen	195
	Verbrauchsgüter produzierendes Gewerbe	58 497	82 756	103 078	152 414	260 894
39	dav. Herstellung von Musikinstrumenten, Spielwaren etc.	-	-	.	.	7 189
51	Feinkeramik	165 477
52	Herst. u. Verarbeitung von Glas	.	6 078	6 849	6 732	5 651
54	Holzverarbeitung	3 965	4 585	7 262	12 427	12 752
56	Papier- und Pappeverarbeitung	.	1 939	4 014	8 904	3 762
57	Druckerei, Vervielfältigung	308	.	.	.	15 306
58	Herstellung von Kunststoffwaren	.	431	1 567	10 396	32 559
62	Lederverarbeitung	.	206	156	155	548
63	Textilgewerbe	1 269	681	1 206	1 679	3 796
64	Bekleidungs-gewerbe	2 521	2 553	2 289	5 811	13 855
65	Reparatur von Gebrauchsgütern (ohne elektrische Geräte)	-	-	-	-	-
	Nahrungs- und Genussmittelgewerbe ²⁾	6 854	6 908	11 761	16 806	29 544
6818	dar. Herstellung von Backwaren	716
6831	Molkerei, Käserei	15	123	213	.	7 923
6853	Fleischwarenindustrie ²⁾	1 089	778	1 413	1 037	1 921
6871	Brauerei	986	1 267	3 305	5 375	8 800
69	Tabakverarbeitung	-	-	-	.	.
	Bergbau und Verarbeitendes Gewerbe	837 850	869 529	1 289 114	2 280 272	3 542 083

1) Betriebe mit 10 und mehr Beschäftigten. 2) Durch Änderungen des Erhebungsmodus bei der Fleischwarenindustrie tritt ein struktureller Wechsel ein, der die Vergleichbarkeit mit den

und Gewinnung von Steinen und Erden

kurzfristigen Konjunkturstatistiken

zweigen 1960 bis 1994 (nach SYPRO-Nr.)

Allgemeinen 20 und mehr Beschäftigten

1985	1988	1989	1990	1991	1992	1993	1994
1 000 EUR							
112 765	79 688	63 054	50 130	29 193	15 506	13 245	10 092
4 997 896	4 667 164	5 122 108	4 811 781	4 692 750	4 915 870	4 183 902	4 710 542
1 679 084	1 440 834	1 578 280	1 375 861	1 333 489	1 210 189	1 157 302	1 228 856
.	-
4 761	9 464	11 458	9 795	9 487	9 429	13 141	14 837
1 091 626	914 334	1 017 237	806 185	791 904	703 894	693 728	717 864
-	-	-
120 755	134 656	141 960	140 151	128 889	108 990	95 281	127 130
89 902	98 976	108 834	105 659	96 426	85 444	79 782	80 787
40 850	23 395	31 031	28 593	25 653	28 952	26 888	40 934
26 676	24 973	29 495	28 713	26 911	27 844	27 366	28 610
-	-	-	-	-	-	-	-
189 275	226 918	221 624	212 248	224 081	215 164	192 347	208 231
2 485 502	2 854 054	3 150 964	3 006 152	2 944 484	3 294 806	2 615 165	3 036 868
62 845	63 496	71 272	.	.	.	59 744	78 801
18 658	31 054	33 054	34 436	31 556	28 926	23 200	37 174
93 798	95 348	89 318	117 615	137 825	200 455	128 732	121 132
296 519	283 220	330 238	358 696	310 189	347 220	264 410	270 521
1 859 408	2 229 494	2 457 670	2 235 657	2 207 872	2 434 952	1 935 035	2 320 827
-	-	-	-	-	-	-	-
103 824	83 199	93 191	124 602	122 783	134 197	126 649	135 319
.	.	3 477	5 801	14 246	20 647	22 524	26 787
47 461	64 686	70 380	66 676	55 520	63 283	54 871	46 308
.	.	366	.	.	.	-	-
269 175	316 108	330 695	362 035	355 985	340 825	319 203	329 884
3 081	3 779	3 627	3 511	3 190	3 704	3 288	2 814
129 500
7 274	10 177	12 447	12 375	13 186	11 813	11 261	11 002
9 389	8 396	9 936	12 952	13 464	11 464	10 242	11 258
4 183	4 326	3 997	4 213	4 602	5 358	15 700	15 176
26 594	.	39 440	40 362	43 157	49 349	50 099	56 526
59 907	87 247	92 178	53 406	97 783	96 324	90 969	108 482
1 049	101	107	160	285	388	459	.
.	29 454	25 208	.
11 296	16 749	15 685	25 475	22 469	16 702	12 394	11 777
.
52 843	56 168	62 168	67 733	58 792	69 867	92 233	114 934
515	266	99	296	572	582	1 106	534
.
3 429	6 131	9 769	10 856	9 539	11 176	13 284	11 576
12 113	9 991	9 969	10 447
.	-	-	-	-	-	-	-
4 599 369	4 746 853	5 185 162	4 861 911	4 721 944	4 931 376	4 197 148	4 720 634

Ergebnissen der Jahre vor 1990 nicht mehr zulässt.

Noch: 2 Verarbeitendes Gewerbe sowie Bergbau und Gewinnung von Steinen und Erden

Noch: 2.1 Ergebnisse der kurzfristigen Konjunkturstatistiken

2.1.18 Betriebe nach Beschäftigtenrößenklassen und Wirtschaftszweigen im September 2006

Betriebe von Unternehmen mit im Allgemeinen 20 und mehr Beschäftigten

Systematik-Nr.	Wirtschaftszweig Insgesamt	Betriebe mit ... bis ... Beschäftigten						Insgesamt	
		1 -19	20 -49	50 -99	100 -199	200 -499	500 -999		1 000 und mehr
		Anzahl							
C	Bergbau und Gewinnung von Steinen und Erden	4	3	2	-	-	1	2	12
10	Kohlenbergbau, Torfgewinnung	-	-	1	-	-	1	2	4
14	Gewinnung von Steinen und Erden, sonstiger Bergbau	4	3	1	-	-	-	-	8
D	Verarbeitendes Gewerbe	29	195	119	48	44	21	14	470
15	Ernährungsgewerbe	7	39	15	5	5	5	-	76
17	Textilgewerbe	-	2	3	-	-	-	-	5
18	Bekleidungs-gewerbe	-	-	-	-	1	-	-	1
19	Ledergewerbe	-	-	-	-	-	-	-	-
20	Holzgewerbe (ohne Herst. v. Möbeln)	-	6	1	-	1	-	-	8
21	Papiergewerbe	-	4	-	-	-	-	-	4
22	Verlags-, Druckgewerbe, Vervielfältigung von bespielten Ton-, Bild- und Datenträgern	-	11	8	2	-	1	-	22
23	Kokerei, Mineralölverarbeitung, H. v. Spalt- und Brutstoffen	-	-	-	2	-	-	-	2
24	H. v. chemischen Erzeugnissen	1	6	2	-	2	-	-	11
25	H. v. Gummi- und Kunststoffwaren	2	5	7	6	1	2	1	24
26	Glasgewerbe, H. v. Keramik, Verarbeitung von Steinen und Erden	12	11	4	-	-	1	2	30
27	Metallerzeugung und -bearbeitung	-	3	6	3	3	4	3	22
27.1	Erzeugung von Roheisen, Stahl, Ferrolegierungen	-	-	-	-	1	2	2	5
27.2	H. v. Rohren	-	1	2	-	2	-	-	5
27.5	Gießereien	-	1	2	1	-	2	1	7
28	H. v. Metallerzeugnissen	3	42	24	7	9	2	1	88
28.1	Stahl- und Leichtmetallbau	-	16	4	2	4	1	-	27
29	Maschinenbau	3	33	19	10	11	4	1	81
30	H. v. Büromaschinen, DV-Geräten und -Einrichtungen	-	1	-	-	-	-	-	1
31	H. v. Geräten der Elektrizitätserzeugung, -verteilung u. Ä.	-	12	6	3	1	1	-	23
32	Rundfunk- und Nachrichtentechnik	1	2	-	2	1	-	-	6
33	Medizin-, Mess-, Steuer- und Regelungstechnik, Optik, H. v. Uhren	-	7	9	3	2	-	1	22
34	H. v. Kraftwagen u. Kraftwagenteilen	-	2	8	2	6	1	5	24
35	Sonstiger Fahrzeugbau	-	-	-	2	-	-	-	2
36	H. v. Möbeln, Schmuck, Musikinstrumenten, Sportgeräten, Spielwaren und sonstigen Erzeugnissen	-	6	6	1	1	-	-	14
37	Recycling	-	3	1	-	-	-	-	4
A	Vorleistungsgüterproduzenten	22	72	49	19	11	9	7	189
B	Investitionsgüterproduzenten	4	69	42	18	24	5	7	169
GG	Gebrauchsgüterproduzenten	-	5	6	3	1	1	-	16
VG	Verbrauchsgüterproduzenten	7	52	23	6	8	6	-	102
EN	Energie	-	-	1	2	-	1	2	6
C + D	INSGESAMT	33	198	121	48	44	22	16	482

Noch: 2 Verarbeitendes Gewerbe sowie Bergbau und Gewinnung von Steinen und Erden

Noch: 2.1 Ergebnisse der kurzfristigen Konjunkturstatistiken

2.1.19 Beschäftigte nach Beschäftigtengrößenklassen und Wirtschaftszweigen im September 2006

Betriebe von Unternehmen mit im Allgemeinen 20 und mehr Beschäftigten

Systematik-Nr.	Wirtschaftszweig Insgesamt	Betriebe mit ... bis ... Beschäftigten						Insgesamt	
		1	20	50	100	200	500		1 000 und mehr
		- 19	- 49	- 99	- 199	- 499	- 999		- und mehr
Anzahl									
C	Bergbau und Gewinnung von Steinen und Erden	6 254
10	Kohlenbergbau, Torfgewinnung	-	-	.	-	-	.	.	6 063
14	Gewinnung von Steinen und Erden, sonstiger Bergbau	.	.	.	-	-	-	-	191
D	Verarbeitendes Gewerbe	90 116
15	Ernährungsgewerbe	69	1 280	1 112	639	1 512	3 466	-	8 078
17	Textilgewerbe	-	.	.	-	-	-	-	282
18	Bekleidungsgewerbe	-	-	-	-	.	-	-	.
19	Ledergewerbe	-	-	-	-	-	-	-	-
20	Holzgewerbe (ohne Herst. v. Möbeln)	-	.	.	-	.	-	-	663
21	Papiergewerbe	-	136	-	-	-	-	-	136
22	Verlags-, Druckgewerbe, Vervielfältigung von bespielten Ton-, Bild- und Datenträgern	-	391	606	.	-	.	-	1 774
23	Kokerei, Mineralölverarbeitung, H. v. Spalt- und Brutstoffen	-	-	-	.	-	-	-	.
24	H. v. chemischen Erzeugnissen	.	225	.	-	.	-	-	991
25	H. v. Gummi- und Kunststoffwaren	.	186	497	790	.	.	.	4 642
26	Glasgewerbe, H. v. Keramik, Verarbeitung von Steinen und Erden	53	327	242	-	-	.	.	3 686
27	Metallerzeugung und -bearbeitung	-	98	471	474	1 099	3 027	10 826	15 995
27.1	Erzeugung von Roheisen, Stahl, Ferrolegierungen	-	-	-	-	.	.	.	11 189
27.2	H. v. Rohren	-	.	.	-	.	-	-	958
27.5	Gießereien	-	.	.	.	-	.	.	3 353
28	H. v. Metallerzeugnissen	39	1 414	1 786	1 037	2 912	.	.	9 602
28.1	Stahl- und Leichtmetallbau	-	514	246	.	1 426	.	-	3 077
29	Maschinenbau	.	1 124	1 348	1 303	3 253	2 964	.	12 331
30	H. v. Büromaschinen, DV-Geräten und -Einrichtungen	-	.	-	-	-	-	-	.
31	H. v. Geräten der Elektrizitätserzeugung, -verteilung u. Ä.	-	447	384	.	.	.	-	2 265
32	Rundfunk- und Nachrichtentechnik	.	.	-	.	.	-	-	576
33	Medizin-, Mess-, Steuer- und Regelungstechnik, Optik, H. v. Uhren	-	220	545	.	.	-	.	3 308
34	H. v. Kraftwagen u. Kraftwagenteilen	.	.	623	236	1 769	.	20 110	23 639
35	Sonstiger Fahrzeugbau	-	-	-	.	-	-	-	.
36	H. v. Möbeln, Schmuck, Musikinstrumenten, Sportgeräten, Spielwaren und sonstigen Erzeugnissen	-	168	.	.	.	-	-	1 080
37	Recycling	-	.	.	-	-	-	-	167
A	Vorleistungsgüterproduzenten	184	2 487	3 597	2 659	3 486	.	.	34 740
B	Investitionsgüterproduzenten	40	2 303	2 889	2 404	7 374	3 837	23 924	42 771
GG	Gebrauchsgüterproduzenten	-	-	.
VG	Verbrauchsgüterproduzenten	69	.	1 682	753	.	4 007	-	10 675
EN	Energie	-	-	.	.	-	.	.	.
C + D	INSGESAMT	293	6 679	8 637	6 480	13 665	16 085	44 531	96 370

Noch: 2 Verarbeitendes Gewerbe sowie Bergbau und Gewinnung von Steinen und Erden

Noch: 2.1 Ergebnisse der kurzfristigen Konjunkturstatistiken

2.1.20 Energieverbrauch nach ausgewählten Energieträgern und Wirtschaftszweigen 2005

Betriebe von Unternehmen mit im Allgemeinen 20 und mehr Beschäftigten

Systematik-Nr.	Wirtschaftszweig Insgesamt	Energie- verbrauch insgesamt	Darunter Verbrauch an					
			Stein- kohlen und -koks	Heizöl		Gas ¹⁾	Fern- wärme	Strom
				leicht	schwer			
		1 000 MJ	Tonnen		1 000 MJ	1 000 kWh		
C	Bergbau und Gewinnung von Steinen und Erden	1 806 346	1 867	933	-	46 990	45 106	432 010
10	Kohlenbergbau, Torfgewinnung	1 760 462	1 867	438	-	46 798	45 106	425 194
14	Gewinnung von Steinen und Erden, sonstiger Bergbau	45 884	-	495	-	192	-	6 816
D	Verarbeitendes Gewerbe	134 951 058	70 772 506	19 522	27 752	45 936 015	301 831	4 046 847
15	Ernährungsgewerbe	1 635 013	276 957	2 902	-	544 839	1 044	189 748
17	Textilgewerbe	183 901	-	302	-	3 355	29 815	16 752
18	Bekleidungs-gewerbe
19	Ledergewerbe
20	Holzgewerbe (ohne Herst. v. Möbeln)	1 273 643	-	1 111	-	284 390	288	117 369
21	Papiergewerbe	7 221	-	40	-	257	183	1 276
22	Verlags-, Druckgewerbe, Vervielfältigung von bespielten Ton-, Bild- und Datenträgern	117 123	-	101	-	8 070	9 109	19 053
23	Kokerei, Mineralölverarbeitung, H. v. Spalt- und Brutstoffen
24	H. v. chemischen Erzeugnissen	1 549 470	-	349	-	22 119	-	419 617
25	H. v. Gummi- und Kunststoffwaren	2 143 430	-	826	-	1 092 684	84	281 165
26	Glasgewerbe, H. v. Keramik, Verarbeitung von Steinen und Erden	1 875 485	-	610	2 734	1 410 665	-	86 503
27	Metallerzeugung und -bearbeitung	111 769 312	70 495 550	3 158	25 018	34 192 327	1 343	1 630 280
27.1	Erzeugung von Roheisen, Stahl, Ferrolegierungen	107 197 217	69 532 724	2 395	25 018	32 236 218	268	1 198 371
27.2	H. v. Rohren	1 104 033	245 989	-	-	630 917	-	45 916
27.5	Gießereien	3 065 103	716 837	284	-	1 049 093	1 074	356 436
28	H. v. Metallerzeugnissen	2 443 114	-	4 867	-	1 056 635	8 371	318 187
28.1	Stahl- und Leichtmetallbau	217 395	-	2 742	-	9 697	2 596	22 550
29	Maschinenbau	1 035 965	-	2 384	-	292 280	13 511	160 533
30	H. v. Büromaschinen, DV-Geräten und -Einrichtungen
31	H. v. Geräten der Elektrizitäts-erzeugung, -verteilung u. Ä.	96 088	-	334	-	29 491	765	13 769
32	Rundfunk- und Nachrichtentechnik	21 243	-	-	-	4 741	1 943	2 640
33	Medizin-, Mess-, Steuer- und Regelungstechnik, Optik, H. v. Uhren	894 502	-	394	-	564 279	1 112	85 939
34	H. v. Kraftwagen u. Kraftwagenteilen	4 143 460	-	1 147	-	1 115 084	231 590	595 350
35	Sonstiger Fahrzeugbau
36	H. v. Möbeln, Schmuck, Musikinstrumenten, Sportgeräten, Spielwaren und sonstigen Erzeugnissen	55 976	-	217	-	12 061	2 032	6 608
37	Recycling	36 079	-	203	-	-	-	7 522
A	Vorleistungsgüterproduzenten	121 032 030	70 495 550	9 979	27 752	38 036 893	7 673	2 866 486
B	Investitionsgüterproduzenten	6 275 402	-	6 741	-	2 004 498	243 706	857 742
GG	Gebrauchsgüterproduzenten
VG	Verbrauchsgüterproduzenten	1 885 297	276 957	2 507	-	575 025	40 208	215 479
EN	Energie
C + D	INSGESAMT	136 757 404	70 774 373	20 455	27 752	45 983 005	346 937	4 478 857

1) Erd-, Erdöl-, Gruben-, Kokerei-, Hochofen- und sonstige hergestellte Gase.

Noch: 2 Verarbeitendes Gewerbe sowie Bergbau und Gewinnung von Steinen und Erden

Noch: 2.1 Ergebnisse der kurzfristigen Konjunkturstatistiken

2.1.21 Betriebe, Beschäftigte und Umsatz nach fachlichen Betriebsteilen 2006

Betriebe von Unternehmen mit im Allgemeinen 20 und mehr Beschäftigten

Systematik-Nr.	Wirtschaftszweig Insgesamt	Betriebsteile	Beschäftigte	Umsatz	
				insgesamt	dar. Ausland
		Anzahl (MD)		1 000 EUR	
C	Bergbau und Gewinnung von Steinen und Erden	12	6 381	263 953	312
10	Kohlenbergbau, Torfgewinnung	4	6 196	244 876	1
14	Gewinnung von Steinen und Erden, sonstiger Bergbau	8	185	19 077	311
D	Verarbeitendes Gewerbe	503	89 009	22 446 284	10 802 854
15	Ernährungsgewerbe	80	7 875	1 294 263	254 506
17	Textilgewerbe	6	245	46 679	12 031
18	Bekleidungsgewerbe	2	.	.	.
19	Ledergewerbe	-	-	-	-
20	Holzgewerbe (ohne Herst. v. Möbeln)	8	676	137 930	60 759
21	Papiergewerbe	4	128	17 172	802
22	Verlags-, Druckgewerbe, Vervielfältigung von bespielten Ton-, Bild- und Datenträgern	23	1 724	194 782	8 471
23	Kokerei, Mineralölverarbeitung, H. v. Spalt- und Brutstoffen	2	.	.	.
24	H. v. chemischen Erzeugnissen	11	933	215 863	49 422
25	H. v. Gummi- und Kunststoffwaren	26	4 651	905 970	536 630
26	Glasgewerbe, H. v. Keramik, Verarbeitung von Steinen und Erden	32	3 620	332 521	140 317
27	Metallerzeugung und -bearbeitung	25	15 617	4 406 205	2 231 374
27.1	Erzeugung von Roheisen, Stahl, Ferrolegerungen	6	10 884	3 390 713	1 774 840
27.2	H. v. Rohren	5	931	226 400	91 733
27.5	Gießereien	9	3 347	611 976	301 988
28	H. v. Metallerzeugnissen	98	9 625	1 645 446	543 255
28.1	Stahl- und Leichtmetallbau	30	2 893	481 986	111 500
29	Maschinenbau	84	11 980	2 134 766	823 306
30	H. v. Büromaschinen, DV-Geräten und -Einrichtungen	1	.	.	.
31	H. v. Geräten der Elektrizitätserzeugung, -verteilung u. Ä.	26	2 347	361 817	93 457
32	Rundfunk- und Nachrichtentechnik	7	520	82 049	3 431
33	Medizin-, Mess-, Steuer- und Regelungstechnik, Optik, H. v. Uhren	22	3 239	704 010	466 996
34	H. v. Kraftwagen u. Kraftwagenteilen	25	23 688	9 184 461	5 420 091
35	Sonstiger Fahrzeugbau	2	.	.	.
36	H. v. Möbeln, Schmuck, Musikinstrumenten, Sportgeräten, Spielwaren und sonstigen Erzeugnissen	15	1 081	289 096	39 386
37	Recycling	4	167	73 606	25 713
A	Vorleistungsgüterproduzenten	207	34 449	7 566 390	3 538 732
B	Investitionsgüterproduzenten	177	42 252	12 537 335	6 855 528
GG	Gebrauchsgüterproduzenten	18	.	.	.
VG	Verbrauchsgüterproduzenten	107	10 355	1 565 168	279 390
EN	Energie	6	.	.	.
C + D	INSGESAMT	515	95 391	22 710 237	10 803 166

Noch: 2 Verarbeitendes Gewerbe sowie Bergbau und Gewinnung von Steinen und Erden

Noch: 2.1 Ergebnisse der kurzfristigen Konjunkturstatistiken

2.1.22 Unternehmen, Beschäftigte und Umsatz nach Wirtschaftszweigen 2005 und 2006

Unternehmen mit 20 und mehr Beschäftigten

Systematik-Nr.	Wirtschaftszweig Insgesamt	Unternehmen		Beschäftigte im September		Gesamtumsatz	
		2005	2006	2005	2006	2005	2006
		Anzahl				1 000 EUR	
C	Bergbau und Gewinnung von Steinen und Erden	5	5	268	277	27 992	32 899
10	Kohlenbergbau, Torfgewinnung	1	1
14	Gewinnung von Steinen und Erden, sonstiger Bergbau	4	4
D	Verarbeitendes Gewerbe	392	383	67 412	66 851	13 799 248	14 962 302
15	Ernährungsgewerbe	63	61	6 551	6 687	942 713	1 029 464
17	Textilgewerbe	5	5	256	282	51 256	47 479
18	Bekleidungsgewerbe	1	1
19	Ledergewerbe	1	-	.	-	.	-
20	Holzgewerbe (ohne Herst. v. Möbeln)	7	7	877	866	145 290	152 382
21	Papiergewerbe	5	4	173	136	16 379	17 117
22	Verlags-, Druckgewerbe, Vervielfältigung von bespielten Ton-, Bild- und Datenträgern	22	22	1 806	1 772	205 141	205 491
23	Kokerei, Mineralölverarbeitung, H. v. Spalt- und Brutstoffen	2	2
24	H. v. chemischen Erzeugnissen	10	10	988	1 076	212 123	234 680
25	H. v. Gummi- und Kunststoffwaren	20	20	3 484	3 199	509 674	543 509
26	Glasgewerbe, H. v. Keramik, Verarbeitung von Steinen und Erden	12	10	4 015	3 048	418 220	336 142
27	Metallerzeugung und -bearbeitung	18	18	16 001	16 273	4 199 040	4 683 280
27.1	Erzeugung von Roheisen, Stahl, Ferrolegierungen	3	3	11 322	11 189	3 129 685	3 466 064
27.2	H. v. Rohren	4	4	870	897	227 574	269 547
27.5	Gießereien	7	7	3 292	3 675	626 733	721 314
28	H. v. Metallerzeugnissen	84	78	8 767	8 844	1 422 835	1 585 617
28.1	Stahl- und Leichtmetallbau	30	27	3 163	3 170	523 314	593 789
29	Maschinenbau	61	66	5 100	5 825	846 380	985 545
30	H. v. Büromaschinen, DV-Geräten und -Einrichtungen	1	-	.	-	.	-
31	H. v. Geräten der Elektrizitätserzeugung, -verteilung u. Ä.	20	20	2 273	2 134	371 473	422 344
32	Rundfunk- und Nachrichtentechnik	5	4	314	295	40 106	42 376
33	Medizin-, Mess-, Steuer- und Regelungstechnik, Optik, H. v. Uhren	21	21	1 857	1 795	269 661	245 336
34	H. v. Kraftwagen u. Kraftwagenteilen	18	17	13 173	12 727	3 498 229	3 738 285
35	Sonstiger Fahrzeugbau	-	1	-	.	-	.
36	H. v. Möbeln, Schmuck, Musikinstrumenten, Sportgeräten, Spielwaren und sonstigen Erzeugnissen	13	13	999	1 013	300 363	281 523
37	Recycling	3	3	124	117	20 093	22 614
A	Vorleistungsgüterproduzenten	145	139	32 963	31 987	6 718 832	7 325 126
B	Investitionsgüterproduzenten	142	143	23 801	24 139	5 200 651	5 635 457
GG	Gebrauchsgüterproduzenten	14	13
VG	Verbrauchsgüterproduzenten	93	90	9 400	9 514	1 287 371	1 380 265
EN	Energie	3	3
C + D	INSGESAMT	397	388	67 680	67 128	13 827 240	14 995 201

Noch: 2 Verarbeitendes Gewerbe sowie Bergbau und Gewinnung von Steinen und Erden

2.2 Ergebnisse der Investitionserhebung

2.2.1 Investitionen der Betriebe nach Anlagearten 2005

Betriebe von Unternehmen mit 20 und mehr Beschäftigten

Systematik-Nr.	Wirtschaftszweig Insgesamt	Betriebe		Beschäftigte Ende September	Gesamt- umsatz	Bruttoanlageinvestitionen			
		ins- ge- samt	mit In- vesti- tionen			be- baute Grund- stücke und Bauten	Grund- stücke ohne Bauten	Ma- schinen und Ge- schäfts- ausstatt.	ins- gesamt
C	Bergbau und Gewinnung von Steinen und Erden	12	12	7 130	410 639	879	30	20 063	20 972
10	Kohlenbergbau, Torfgewinnung	4	4	6 941	389 959	879	-	18 383	19 262
14	Gewinnung von Steinen und Erden, sonstiger Bergbau	8	8	189	20 680	-	30	1 680	1 710
D	Verarbeitendes Gewerbe	478	468	91 114	22 266 331	70 623	5 949	702 636	779 208
15	Ernährungsgewerbe	78	78	7 765	1 218 371	8 595	1	47 708	56 304
17	Textilgewerbe	5	5	.	.	-	-	.	.
18	Bekleidungs-gewerbe	1	1	.	.	-	-	.	.
19	Ledergewerbe	1	1	.	.	-	-	.	.
20	Holzgewerbe (ohne Herst. v. Möbeln)	8	8	664	134 280	79	-	4 953	5 032
21	Papiergewerbe	5	5	.	.	-	-	.	.
22	Verlags-, Druckgewerbe, Vervielfältigung von bespielten Ton-, Bild- und Datenträgern	23	22	1 815	205 140	4 143	-	6 180	10 323
23	Kokerei, Mineralölverarbeitung, H. v. Spalt- und Brutstoffen	2	2	.	.	-	-	.	.
24	H. v. chemischen Erzeugnissen	11	11	912	205 285	2 065	-	1 537	3 602
25	H. v. Gummi- und Kunststoffwaren	24	24	4 978	920 659	1 438	-	23 677	25 115
26	Glasgewerbe, H. v. Keramik, Verarbeitung von Steinen und Erden	30	30	3 932	418 903	251	31	14 495	14 777
27	Metallerzeugung und -bearbeitung	22	22	15 993	4 038 714	19 151	498	125 061	144 710
27.1	Erzeugung von Roheisen, Stahl, Ferrolegerungen	5	5	11 322	3 129 685	5 237	4	83 675	88 916
27.2	H. v. Rohren	5	5	869	195 324	11 222	421	9 734	21 377
27.5	Gießereien	7	7	3 299	535 330	2 291	73	17 608	19 972
28	H. v. Metallerzeugnissen	92	89	9 574	1 464 252	7 134	192	41 553	48 879
28.1	Stahl- und Leichtmetallbau	28	26	2 459	449 116	603	51	7 695	8 349
29	Maschinenbau	76	73	11 700	1 996 562	9 130	5 013	61 725	75 868
30	H. v. Büromaschinen, DV-Geräten und -Einrichtungen	1	1	.	.	-	-	.	.
31	H. v. Geräten der Elektrizitäts-erzeugung, -verteilung u. Ä.	25	24	2 404	405 766	6 820	108	17 197	24 125
32	Rundfunk- und Nachrichtentechnik	7	7	540	73 897	111	-	811	922
33	Medizin-, Mess-, Steuer- und Regelungstechnik, Optik, H. v. Uhren	22	22	3 342	519 794	348	-	12 317	12 665
34	H. v. Kraftwagen u. Kraftwagenteilen	26	26	25 043	9 872 233	9 884	105	337 690	347 679
35	Sonstiger Fahrzeugbau	1	1	.	.	-	-	.	.
36	H. v. Möbeln, Schmuck, Musikinstrumenten, Sportgeräten, Spielwaren und sonstigen Erzeugnissen	14	12	1 074	309 289	1 299	-	2 650	3 949
37	Recycling	4	4	172	67 032	-	-	254	254
C + D	INSGESAMT	490	480	98 244	22 676 970	71 502	5 979	722 699	800 180

Noch: 2 Verarbeitendes Gewerbe sowie Bergbau und Gewinnung von Steinen und Erden

Noch: 2.2 Ergebnisse der Investitionserhebung

2.2.2 Bruttoanlageinvestitionen der Betriebe nach Wirtschaftszweigen 2000 bis 2005

Betriebe von Unternehmen mit 20 und mehr Beschäftigten

Systematik-Nr.	Wirtschaftszweig Insgesamt	2000	2001	2002	2003	2004	2005
		1 000 EUR					
C	Bergbau und Gewinnung von Steinen und Erden	28 273	50 928	33 092	22 659	33 765	20 972
10	Kohlenbergbau, Torfgewinnung	25 873	48 680	31 334	20 948	31 722	19 262
14	Gewinnung von Steinen und Erden, sonstiger Bergbau	2 400	2 248	1 758	1 711	2 043	1 710
D	Verarbeitendes Gewerbe	806 946	791 677	996 031	1 394 991	840 862	779 208
15	Ernährungsgewerbe	38 882	41 552	63 437	41 822	39 219	56 304
17	Textilgewerbe
18	Bekleidungs-gewerbe
19	Ledergewerbe
20	Holzgewerbe (ohne Herst. v. Möbeln)	2 808	3 364	2 357	3 460	1 435	5 032
21	Papiergewerbe	2 416	913	744	393	722	.
22	Verlags-, Druckgewerbe, Vervielfältigung von bespielten Ton-, Bild- und Datenträgern	6 073	10 240	13 974	8 915	3 986	10 323
23	Kokerei, Mineralölverarbeitung, H. v. Spalt- und Brutstoffen
24	H. v. chemischen Erzeugnissen	4 739	4 270	6 597	5 547	1 863	3 602
25	H. v. Gummi- und Kunststoffwaren	35 396	35 341	39 303	21 139	17 405	25 115
26	Glasgewerbe, H. v. Keramik, Verarbeitung von Steinen und Erden	25 792	22 815	34 800	21 480	21 402	14 777
27	Metallerzeugung und -bearbeitung	177 819	129 669	213 013	303 155	161 448	144 710
27.1	Erzeugung von Roheisen, Stahl, Ferrolegierungen	87 544	80 368	144 410	232 014	118 510	88 916
27.2	H. v. Rohren	59 122	8 063	5 315	5 746	5 121	21 377
27.5	Gießereien	24 968	36 294	50 291	59 229	30 413	19 972
28	H. v. Metallerzeugnissen	86 390	57 804	48 170	37 703	43 402	48 879
28.1	Stahl- und Leichtmetallbau	21 125	14 123	11 911	10 275	15 572	8 349
29	Maschinenbau	110 667	108 819	82 199	55 124	48 583	75 868
30	H. v. Büromaschinen, DV-Geräten und -Einrichtungen
31	H. v. Geräten der Elektrizitäts-erzeugung, -verteilung u. Ä.	17 236	11 838	12 216	7 077	13 238	24 125
32	Rundfunk- und Nachrichtentechnik	2 025	1 115	1 248	504	513	922
33	Medizin-, Mess-, Steuer- und Regelungstechnik, Optik, H. v. Uhren	17 228	39 040	19 724	17 396	14 522	12 665
34	H. v. Kraftwagen u. Kraftwagenteilen	270 397	311 467	452 603	852 702	437 553	347 679
35	Sonstiger Fahrzeugbau
36	H. v. Möbeln, Schmuck, Musikinstrumenten, Sportgeräten, Spielwaren und sonstigen Erzeugnissen	3 061	6 249	3 005	11 884	29 632	3 949
37	Recycling	2 428	749	321	.	423	254
C + D	INSGESAMT	835 219	842 605	1 029 123	1 417 650	874 627	800 180

Noch: 2 Verarbeitendes Gewerbe sowie Bergbau und Gewinnung von Steinen und Erden

Noch: 2.2 Ergebnisse der Investitionserhebung

2.2.3 Investitionen der Betriebe nach Anlagearten und Kreisen 2002 bis 2005

Betriebe und Unternehmen mit 20 und mehr Beschäftigten

Kreis LAND	Jahr	Betriebe		Beschäftigte insgesamt Ende Sep- tember	Gesamt- umsatz	Bruttoanlageinvestitionen			
		ins- gesamt	mit Investi- tionen			bebaute Grund- stücke und Bauten	Grund- stücke ohne Bauten	Maschinen und Geschäfts- ausstattung	ins- gesamt
		Anzahl		1 000 EUR					
Stadtverband Saarbrücken	2002	149	144	32 763	4 454 649	9 829	547	250 888	261 264
	2003	147	145	31 437	4 523 302	6 715	841	229 721	237 277
	2004	145	141	28 685	4 956 531	7 113	1 275	229 913	238 301
	2005	137	135	27 420	5 133 415	29 457	503	182 863	212 823
Merzig-Wadern	2002	39	38	8 551	960 886	8 787	-	37 389	46 176
	2003	40	38	8 400	924 355	2 992	-	40 269	43 261
	2004	40	38	8 212	1 092 719	2 720	-	20 772	23 492
	2005	40	39	7 939	960 056	1 582	-	24 775	26 357
Neunkirchen	2002	55	53	8 770	1 792 593	14 493	6	47 054	61 553
	2003	54	52	8 419	1 837 607	4 221	26	34 385	38 632
	2004	52	50	8 022	2 069 095	1 988	12	56 140	58 140
	2005	52	49	8 364	2 253 311	4 974	-	48 362	53 336
Saarlouis	2002	121	120	26 115	8 101 702	16 907	383	406 528	423 818
	2003	126	125	26 807	6 383 092	52 624	471	869 609	922 704
	2004	122	119	28 108	7 938 814	13 787	995	322 631	337 413
	2005	122	120	27 315	9 597 923	7 091	209	195 867	203 167
Saarpfalz-Kreis	2002	97	96	20 647	3 639 430	10 247	250	175 136	185 633
	2003	95	93	20 245	3 543 580	6 485	-	135 952	142 437
	2004	96	92	20 245	3 581 234	12 473	474	169 312	182 259
	2005	94	92	20 675	3 700 521	18 976	5 168	236 778	260 922
St. Wendel	2002	50	50	6 628	918 385	3 995	2	46 678	50 675
	2003	45	44	6 516	916 902	1 961	1	31 375	33 337
	2004	46	45	6 423	960 701	4 065	318	30 639	35 022
	2005	45	45	6 531	1 031 751	9 423	99	34 057	43 579
SAARLAND	2002	511	501	103 474	19 867 636	64 257	1 188	963 678	1 029 123
	2003	507	497	101 824	18 128 837	74 999	1 339	1 341 312	1 417 650
	2004	501	485	99 695	20 599 091	42 143	3 074	829 410	874 627
	2005	490	480	98 244	22 676 970	71 502	5 979	722 699	800 180

Noch: 2 Verarbeitendes Gewerbe sowie Bergbau und Gewinnung von Steinen und Erden

Noch: 2.2 Ergebnisse der Investitionserhebung

2.2.4 Betriebe, Beschäftigte, Umsatz und Investitionen nach Beschäftigtengrößenklassen 2004 und 2005

Betriebe und Unternehmen mit 20 und mehr Beschäftigten

Betriebe mit ... bis ... Beschäftigten	Jahr	Be- triebe	Be- schäftigte	Umsatz	Bruttoanlageinvestitionen				Investitionen	
					Bauten	Grund- stücke	Maschinen, Anlagen	insgesamt	je Beschäft- tigten	im Verhältnis zum Umsatz
					1 000 EUR				EUR	%
1 - 19	2004	37	294	117 562	2 080	-	7 559	9 639	32 786	8,2
	2005	29	257	77 510	6 830	127	13 390	20 347	79 171	26,3
20 - 49	2004	206	6 713	798 679	4 139	1 082	22 876	28 097	4 185	3,5
	2005	218	7 025	914 040	2 303	31	33 250	35 584	5 065	3,9
50 - 99	2004	131	9 090	1 243 885	5 222	29	37 057	42 308	4 654	3,4
	2005	119	8 316	1 163 404	3 694	154	40 676	44 524	5 354	3,8
100 - 199	2004	61	9 675	1 843 297	4 088	1 205	55 151	60 444	6 247	3,3
	2005	58	8 893	2 037 817	9 777	191	29 381	39 349	4 425	1,9
200 - 499	2004	27	9 179	1 698 818	1 935	-	54 427	56 362	6 140	3,3
	2005	27	9 420	1 883 419	16 178	421	41 738	58 337	6 193	3,1
500 - 999	2004	21	14 985	2 926 874	4 769	315	93 193	98 277	6 558	3,4
	2005	21	14 882	3 054 144	10 785	1	84 031	94 817	6 371	3,1
1 000 und mehr	2004	18	49 759	11 969 983	19 913	443	559 149	579 505	11 646	4,8
	2005	18	49 451	13 546 641	21 935	5 054	480 237	507 226	10 257	3,7
Insgesamt	2004	501	99 695	20 599 091	42 143	3 074	829 410	874 627	8 773	4,2
	2005	490	98 244	22 676 970	71 502	5 979	722 699	800 180	8 145	3,5

Noch: 2 Verarbeitendes Gewerbe sowie Bergbau und Gewinnung von Steinen und Erden

Noch: 2.2 Ergebnisse der Investitionserhebung

2.2.5 Konzentration der jeweils größten Betriebe gemessen an den Beschäftigten 2005

Betriebe und Unternehmen mit 20 und mehr Beschäftigten

Betriebe		Beschäftigte		Umsatz		Investitionen	
die ... größten Betriebe	Anteil in %	insgesamt	Anteil in %	insgesamt 1 000 EUR	Anteil in %	insgesamt 1 000 EUR	Anteil in %
3	0,6	18 590	18,9	7 561 228	33,3	222 964	27,9
6	1,2	31 692	32,3	10 554 406	46,5	356 387	44,5
10	2,0	39 433	40,1	11 904 154	52,5	439 876	55,0
15	3,1	46 275	47,1	13 055 574	57,6	489 671	61,2
20	4,1	51 245	52,2	13 984 434	61,7	523 350	65,4
25	5,1	55 278	56,3	14 906 145	65,7	541 942	67,7
30	6,1	59 083	60,1	15 773 656	69,6	576 886	72,1
35	7,1	62 212	63,3	16 258 273	71,7	595 974	74,5
40	8,2	64 803	66,0	16 643 279	73,4	603 947	75,5
45	9,2	66 874	68,1	16 989 733	74,9	612 178	76,5
50	10,2	68 789	70,0	17 520 481	77,3	615 395	76,9
60	12,2	72 047	73,3	17 923 587	79,0	629 470	78,7
70	14,3	74 678	76,0	18 653 775	82,3	667 031	83,4
80	16,3	76 693	78,1	19 237 905	84,8	671 815	84,0
90	18,4	78 367	79,8	19 502 451	86,0	678 079	84,7
100	20,4	79 814	81,2	20 073 237	88,5	684 249	85,5
200	40,8	88 569	90,2	21 418 247	94,4	732 266	91,5
300	61,2	93 410	95,1	22 061 513	97,3	753 822	94,2
400	81,6	96 603	98,3	22 442 563	99,0	776 250	97,0
490	100	98 244	100	22 676 970	100	800 180	100

Noch: 2 Verarbeitendes Gewerbe sowie Bergbau und Gewinnung von Steinen und Erden

Noch: 2.2 Ergebnisse der Investitionserhebung

2.2.6 Unternehmen, Beschäftigung, Gesamtleistung und Investitionen nach Wirtschaftszweigen 2005

Unternehmen mit 20 und mehr Beschäftigten

Systematik-Nr.	Wirtschaftszweig Insgesamt	Unternehmen	Beschäftigte Ende September	Brutto- lohn- und -gehalt- summe	Gesamtleistung			
					Gesamtumsatz	selbsterstellte Anlagen	insgesamt	Bruttoanlageinvestitionen
		Anzahl	1 000 EUR					
C	Bergbau und Gewinnung von Steinen und Erden	5	276	9 852	27 992	400	28 392	3 535
10	Kohlenbergbau, Torfgewinnung	1	.	.	.	-	.	.
14	Gewinnung von Steinen und Erden, sonstiger Bergbau	4
D	Verarbeitendes Gewerbe	390	68 869	2 421 486	13 922 399	11 641	13 934 040	487 828
15	Ernährungsgewerbe	64	6 825	147 326	956 461	869	957 330	44 524
17	Textilgewerbe	5	256	7 014	51 256	401	51 657	2 085
18	Bekleidungs-gewerbe	1	.	.	.	-	.	.
19	Ledergewerbe	1	.	.	.	-	.	.
20	Holzgewerbe (ohne Herst. v. Möbeln)	7	879	28 748	143 387	281	143 668	4 900
21	Papiergewerbe	5	173	4 298	16 379	-	16 379	1 941
22	Verlags-, Druckgewerbe, Vervielfältigung von bespielten Ton-, Bild- und Datenträgern	22	1 815	63 696	205 140	-	205 140	10 323
23	Kokerei, Mineralölverarbeitung, H. v. Spalt- und Brutstoffen	2	.	.	.	-	.	.
24	H. v. chemischen Erzeugnissen	10	986	31 617	212 194	-	212 194	4 084
25	H. v. Gummi- und Kunststoffwaren	20	3 484	113 070	509 675	583	510 258	14 868
26	Glasgewerbe, H. v. Keramik, Verarbeitung von Steinen und Erden	12	3 988	106 015	418 019	199	418 218	15 949
27	Metallerzeugung und -bearbeitung	18	16 539	632 364	4 182 719	4 010	4 186 729	135 433
27.1	Erzeugung von Roheisen, Stahl, Ferrolegerungen	3	11 322	437 156	3 129 685	3 526	3 133 211	88 916
27.2	H. v. Rohren	4	879	33 994	208 759	40	208 799	21 245
27.5	Gießereien	7	3 820	141 098	630 167	362	630 529	22 012
28	H. v. Metallerzeugnissen	82	9 047	321 831	1 455 378	1 367	1 456 745	45 287
28.1	Stahl- und Leichtmetallbau	29	3 261	108 896	535 802	1 093	536 895	9 984
29	Maschinenbau	60	5 063	189 734	842 769	520	843 289	15 780
30	H. v. Büromaschinen, DV-Geräten und -Einrichtungen	1	.	.	.	-	.	.
31	H. v. Geräten der Elektrizitätserzeugung, -verteilung u. Ä.	20	2 276	72 743	374 239	517	374 756	23 925
32	Rundfunk- und Nachrichtentechnik	5	314	7 897	40 107	-	40 107	772
33	Medizin-, Mess-, Steuer- und Regelungstechnik, Optik, H. v. Uhren	21	1 857	71 901	269 661	157	269 818	2 334
34	H. v. Kraftwagen u. Kraftwagenteilen	18	13 586	571 534	3 594 286	2 720	3 597 006	160 640
35	Sonstiger Fahrzeugbau	-	-	-	-	-	-	-
36	H. v. Möbeln, Schmuck, Musikinstrumenten, Sportgeräten, Spielwaren und sonstige Erzeugnissen	13	1 003	28 613	300 363	17	300 380	3 843
37	Recycling	3	124	3 921	20 093	-	20 093	169
C + D	INSGESAMT	395	69 145	2 431 338	13 950 391	12 041	13 962 432	491 363

Noch: 2 Verarbeitendes Gewerbe sowie Bergbau und Gewinnung von Steinen und Erden

Noch: 2.2 Ergebnisse der Investitionserhebung

2.2.7 Investitionen der Betriebe nach Anlagearten 1980 bis 2005

Betriebe von Unternehmen mit 20 und mehr Beschäftigten

Jahr ¹⁾	Betriebe		Beschäftigte insgesamt Ende September	Gesamt- umsatz	Bruttoanlageinvestitionen			
	insgesamt	mit Investitionen			bebaute Grundstücke und Bauten	Grundstücke ohne Bauten	Maschinen und Geschäfts- ausstattung	insgesamt
	Anzahl			1 000 EUR				
1980	591	513	157 535	11 389 817	134 126	2 846	543 575	680 547
1985	577	518	141 712	13 498 763	125 175	2 719	751 718	879 612
1990	599	547	140 681	15 351 087	160 965	9 102	915 452	1 085 520
1991	622	566	138 653	16 415 177	143 595	9 264	659 651	812 509
1992	610	545	134 296	16 380 540	123 292	6 434	627 963	757 689
1993	597	538	121 963	14 760 162	83 852	3 274	495 043	582 169
1994	559	506	116 409	15 126 690	73 098	2 617	604 774	680 490
1995	529	472	113 809	15 974 730	77 733	4 149	618 405	700 287
1996	533	462	107 686	14 810 536	76 757	2 339	527 684	606 780
1997	524	460	106 611	15 828 991	95 805	3 060	783 336	882 201
1998	522	479	107 859	16 099 127	227 894	2 069	1 059 345	1 289 307
1999	548	487	106 381	17 346 408	65 890	1 787	746 521	814 199
2000	533	471	106 155	18 604 088	80 032	7 632	747 555	835 219
2001	512	489	103 271	19 657 212	60 151	2 330	780 124	842 605
2002	511	501	103 474	19 867 636	64 257	1 188	963 678	1 029 123
2003	507	497	101 824	18 128 837	74 999	1 339	1 341 312	1 417 650
2004	501	485	99 695	20 599 091	42 143	3 074	829 410	874 627
2005	490	480	98 244	22 676 970	71 502	5 979	722 699	800 180

1) Ab Berichtsjahr 1995 löst die „Klassifikation der Wirtschaftszweige, Ausgabe 1993 (WZ 93)“ die bisherige Klassifikation „Systematik der Wirtschaftszweige im Produzierenden Gewerbe (SYPRO)“ ab. Eine Vergleichbarkeit ist nur eingeschränkt möglich.

Noch: 2 Verarbeitendes Gewerbe sowie Bergbau und Gewinnung von Steinen und Erden

2.3 Ergebnisse der Produktionsstatistiken

2.3.1 Index der Nettoproduktion für das Produzierende Gewerbe 2002 bis 2006

2000 = 100

Originalwert

Systematik-Nr.	Wirtschaftszweig Wirtschaftsabschnitt Insgesamt	Gewichtung in %	2002	2003	2004	2005	2006	Veränderung 2006 gegenüber 2005 in %
C	Bergbau und Gewinnung von Steinen und Erden	1,48	92,6	89,8	94,7	75,7	61,7	- 18,5
10	Kohlenbergbau, Torfgewinnung	1,23	93,8	96,6	102,9	81,8	63,8	- 22,0
14	Gewinnung von Steinen und Erden, sonstiger Bergbau	0,25	78,5	56,2	54,2	45,8	51,6	12,7
D	Verarbeitendes Gewerbe	86,99	98,5	96,2	105,7	108,9	110,9	1,8
15	Ernährungsgewerbe	5,30	95,5	98,6	98,9	99,7	105,6	5,9
17	Textilgewerbe	0,35	48,4	46,2	38,5	39,0	33,8	- 13,3
20	Holzgewerbe (ohne H. v. Möbeln)	0,80	82,0	75,0	81,3	80,8	77,1	- 4,6
21	Papiergewerbe	0,15	71,4	69,4	68,5	62,8	61,4	- 2,2
22	Verlags-, Druckgewerbe, Vervielfältigung	1,85	93,2	94,4	115,6	93,1	93,3	0,2
24	H. v. chemischen Erzeugnissen	1,65	81,9	81,9	90,9	90,2	105,4	16,9
25	H. v. Gummi- und Kunststoffwaren	4,72	92,1	98,7	101,3	98,8	101,5	2,7
26	Glasgewerbe, H. v. Keramik, Verarbeitung von Steinen und Erden	3,32	109,4	88,4	93,8	91,4	100,5	10,0
27	Metallerzeugung und -bearbeitung	12,53	99,6	97,2	111,2	112,7	122,6	8,8
27.1	Erzeugung von Roheisen, Stahl und Ferrolegierungen	8,92	93,6	91,3	100,4	96,6	101,0	4,6
28	Herstellung von Metallerzeugnissen	9,20	98,8	107,5	109,5	102,4	108,1	5,6
29	Maschinenbau	10,11	91,3	87,1	96,9	89,7	92,5	3,1
31	Herstellung von Geräten der Elektrizitätserzeugung, -verteilung, u. Ä.	2,40	62,9	60,4	56,2	52,3	50,2	- 4,0
32	Rundfunk- und Nachrichtentechnik	0,32	84,6	153,8	179,3	204,5	150,4	- 26,5
33	Medizin-, Mess-, Steuer- und Regelungstechnik, Optik usw.	2,75	114,7	178,0	189,3	206,1	215,7	4,7
34	Herstellung von Kraftwagen und -teilen	29,62	102,4	91,4	106,8	117,9	114,0	- 3,3
36	Herstellung von Musikinstrumenten, Sportgeräten usw.	1,00	99,2	89,9	97,9	100,8	158,8	57,5
37	Recycling	0,11	115,8	98,6	106,9	125,4	126,0	0,5
A	Vorleistungsgüterproduzenten	30,28	91,5	97,0	104,7	105,8	110,7	4,6
B	Investitionsgüterproduzenten	46,55	101,4	96,7	108,8	114,7	113,2	- 1,3
GG	Gebrauchsgüterproduzenten	1,93	94,5	89,6	88,6	83,1	114,5	37,8
VG	Verbrauchsgüterproduzenten	7,94	109,9	94,3	98,5	95,5	100,2	4,9
EN	Energie	1,77	.	93,2	97,3	81,5	68,6	- 15,8
C + D	Bergbau, Gewinnung von Steinen und Erden und Verarbeitendes Gewerbe	88,47	98,2	96,1	105,5	108,3	110,1	1,7
E	Energie- und Wasserversorgung	7,90	99,6	110,8	97,9	115,1	99,3	- 13,7
4010	Elektrizitätsversorgung	5,92	91,9	106,4	91,0	106,9	90,8	- 15,1
	Vorbereitende Baustellenarbeiten, Hoch- und Tiefbau	3,63	97,4	87,8	87,7	90,9	93,9	3,3
	PRODUZIERENDES GEWERBE	100	98,2	96,9	104,2	108,5	108,6	0,1

Betriebe von Unternehmen mit im Allgemeinen 20 und mehr Beschäftigten.

Noch: 2 Verarbeitendes Gewerbe sowie Bergbau und Gewinnung von Steinen und Erden

Noch: 2.3 Ergebnisse der Produktionsstatistiken

2.3.2 Produktion ausgewählter Erzeugnisse im Verarbeitenden Gewerbe 2005 und 2006

Betriebe von Unternehmen mit im Allgemeinen 20 und mehr Beschäftigten

Melde- nummer GP 2002	Ausgewählte Erzeugnisse	Maßeinheit	Menge		Wert in 1 000 EUR	
			2005	2006	2005	2006
14	Steine und Erden, sonstige Bergbauerzeugnisse	1 000 EUR
142111903	Bausand (z. B. als Betonzuschlag)	1 000 t	398	351	3 747	3 851
142112133	Baukies (z. B. als Betonzuschlag)	1 000 t	436	535	4 762	5 698
15	Nahrungs- und Futtermittel sowie Getränke	1 000 EUR	.	.	1 125 000	1 245 008
1511	Fleisch und genießbare Schlachtnieberzeugnisse (ohne Geflügel)	Tonnen	1 595	1 965	9 960	11 518
151111403	Kalbfleisch	Tonnen	166	.	1 330	.
151130300	Schweinespeck	Tonnen	37	.	222	.
1513	Verarbeitetes Fleisch	Tonnen	27 237	26 464	134 855	131 689
151311100	Schweineschinken, -schultern und Teile davon, mit Knochen	Tonnen	2 315	2 459	11 776	12 243
151311300	Schweinebäuche (Bauchspeck) und Teile davon	Tonnen	479	408	2 077	1 765
151311500	Anderes Schweinefleisch	Tonnen	309	251	1 837	1 498
151311700	Rind- oder Kalbfleisch	Tonnen	516	357	2 565	1 812
151311900	Anderes Fleisch; genießbares Mehl von Fleisch- oder Schlachtnieberzeugnissen.	Tonnen	1 065	920	3 919	3 520
151312130	Leberwürste	Tonnen	353	319	2 052	1 892
151312151	Rohwürste	Tonnen	3 183	2 978	14 207	13 138
151312153	Kochwürste	Tonnen	1 518	1 249	7 442	6 111
151312155	Brühwürste	Tonnen	14 507	12 578	76 029	68 836
1561	Mahl- und Schälmlenerzeugnisse	1 000 EUR	.	.	72 763	87 896
156121000	Mehl von Weizen oder Mengkorn	1 000 t	63	68	12 505	14 315
1581	Backwaren (ohne Dauerbackwaren)	1 000 EUR	.	.	82 782	63 770
158111000	Frisches Brot, Brötchen u.ä.	Tonnen	23 534	20 912	55 190	56 488
158112000	Feine Backwaren (ohne Dauerbackwaren), gesüßt	1 000 EUR	.	.	27 592	27 282
1589	Sonstige Nahrungsmittel a.n.g.	1 000 EUR	.	.	38 423	38 304
17	Textilien	1 000 EUR	.	.	45 859	43 019
20	Holz sowie Holz-, Kork- und Flechtwaren (ohne Möbel)	1 000 EUR	.	.	131 659	131 051
2030	Konstruktionsteile, Fertigbauteile, Ausbauelemente und Fertigteilbauten	1 000 EUR	.	.	10 059	9 421
203011100	Fenster, Fenstertüren, Rahmen und Verkleidungen dafür	Stück	4 329	4 818	2 724	3 054
203011501	Türblätter	Stück	19 704	17 610	1 975	1 754
203011505	Türzargen, Türverkleidungen (auch Türschwellen)	Stück	.	.	1 657	1 915
21	Papier, Pappe und Waren daraus	1 000 EUR	.	.	14 794	14 715
22	Verlag und Druckerzeugnisse, bespielte Ton-, Bild- und Datenträger	1 000 EUR	.	.	184 665	184 309
2213	Zeitungen u. a. periodische Druckschriften, weniger als viermal wöchentlich erscheinend	1 000 EUR	.	.	25 271	24 825
2222	Drucke a.n.g.	1 000 EUR	.	.	76 598	75 505
24	Chemische Erzeugnisse	1 000 EUR	.	.	182 219	212 815
2442	Pharmazeutischen Spezialitäten und sonstige pharmazeutische Erzeugnisse	1 000 EUR	.	.	96 022	100 315

Noch: 2 Verarbeitendes Gewerbe sowie Bergbau und Gewinnung von Steinen und Erden

Noch: 2.3 Ergebnisse der Produktionsstatistiken

Noch: 2.3.2 Produktion ausgewählter Erzeugnisse im Verarbeitenden Gewerbe 2005 und 2006

Betriebe von Unternehmen mit im Allgemeinen 20 und mehr Beschäftigten

Melde- nummer GP 2002	Ausgewählte Erzeugnisse	Maßeinheit	Menge		Wert in 1 000 EUR	
			2005	2006	2005	2006
25	Gummi- und Kunststoffwaren	1 000 EUR	.	.	745 904	795 505
2513	Andere Gummiwaren (ohne Bereifungen)	1 000 EUR	.	.	170 808	189 060
2522	Verpackungsmittel aus Kunststoffen	1 000 EUR	.	.	30 901	26 648
2523	Baubedarfsmitteln aus Kunststoffen	1 000 EUR	.	.	58 576	59 301
252314550	Fenster und deren Rahmen, Verkleidungen, Fensterbänke	Stück	103 441	110 160	22 167	23 452
2524	Andere Kunststoffwaren	1 000 EUR	.	.	47 267	43 623
26	Glas, Keramik, bearbeitete Steine und Erden	1 000 EUR	.	.	354 416	369 428
2661	Betonerzeugnisse, vorgefertigte Bauelemente aus Beton oder Kalksandstein (Kunststein)	1 000 EUR	.	.	17 340	17 128
2664	Mörtel	1 000 EUR	.	.	15 013	13 300
27	Metalle und Halbzeug daraus	1 000 EUR	.	.	3 735 784	4 115 566
2710	Roheisen, Rohstahl und Walzstahl sowie Ferrolegierungen	1 000 EUR	.	.	2 892 083	3 142 085
2751	Eisengießereierzeugnisse	1 000 EUR	.	.	281 485	307 405
28	Metallerzeugnisse	1 000 EUR	.	.	1 642 412	1 822 652
2811	Stahl- und Leichtmetallkonstruktionen	1 000 EUR	.	.	279 559	299 268
281123500	Rolläden u. a. Konstruktionen und Konstruktionsteile, ausschließlich oder hauptsächlich aus Stahlblech	Tonnen	3 877	5 965	13 130	18 846
281123611	Skelettkonstruktionen für Hallen	Tonnen	7 787	8 803	21 119	22 872
281123613	Skelettkonstruktionen für andere Gebäude	Tonnen	.	.	2 239	.
281123614	Stütz- und Trägerkonstruktionen für den Anlagenbau	Tonnen	6 181	693	10 385	3 552
281123615	Stütz- und Trägerkonstruktionen für andere Zwecke	Tonnen	138	.	282	.
281123699	Geländer, Treppen, Markisengestelle u.a. Konstrukt.	Tonnen	857	1 651	2 796	4 682
281123703	Bauelemente (ohne Tore, Türen, Fenster)	Tonnen	1 809	991	15 035	8 277
281123709	Andere Konstruktionen und Konstruktionsteile	Tonnen	160	64	1 586	651
281191000	Installation von selbstproduzierten Metall- konstruktionen	1 000 EUR	.	.	42 748	41 047
2812	Ausbauelemente aus Stahl und Aluminium	1 000 EUR	.	.	133 169	143 829
281210570	Fenster mit Verglasung, deren Rahmen und Verkleidungen	Stück	19 615	18 579	12 612	12 911
2821	Tanks, Sammelbehälter u. ä. Behälter, aus Eisen, Stahl oder Aluminium	1 000 EUR	.	.	24 083	36 860
2830	Dampfkessel (ohne Zentralheizungs kessel); Kernreaktoren, Teile dafür	1 000 EUR	.	.	15 586	16 770
2840	Schmiede-, Blechformteile, gewalzte Ringe und pulvermetallurgische Erzeugnisse	1 000 EUR	.	.	653 101	733 120
284013100	Blechformteile für Straßenfahrzeuge	Tonnen	36 787	33 923	122 842	127 598
284013500	Blechformteile für sonstige Verwendungszwecke	Tonnen	13 556	16 401	34 393	42 542
2851	Oberflächenveredlung und Wärmebehandlung	1 000 EUR	.	.	67 277	71 060
285111300	Metallische Überzüge durch Aufschmelzen	1 000 EUR	.	.	16 590	19 372
285111700	Zinküberzug durch Elektrolyse und chemische Verfahren	1 000 EUR	.	.	18 367	25 827
285111900	Andere metallische Überzüge durch Elektrolyse und chemische Verfahren	1 000 EUR	.	.	19 162	12 377
2852	Mechanikleistungen, a.n.g.	1 000 EUR	.	.	60 611	64 272

Noch: 2 Verarbeitendes Gewerbe sowie Bergbau und Gewinnung von Steinen und Erden

Noch: 2.3 Ergebnisse der Produktionsstatistiken

Noch: 2.3.2 Produktion ausgewählter Erzeugnisse im Verarbeitenden Gewerbe 2005 und 2006

Betriebe von Unternehmen mit im Allgemeinen 20 und mehr Beschäftigten

Melde- nummer GP 2002	Ausgewählte Erzeugnisse	Maßeinheit	Menge		Wert in 1 000 EUR	
			2005	2006	2005	2006
285210330	Drehteile für sonstige Maschinenbaubauerzeugnisse	Tonnen	4 568	4 867	22 519	25 044
285210350	Drehteile für Straßenfahrzeuge	Tonnen	5 874	6 072	24 309	24 523
285220009	Sonstige Mechanikleistungen, a.n.g.	1 000 EUR	.	.	12 791	14 439
2862	Werkzeuge	1 000 EUR	.	.	110 966	126 702
286250331	Press-, Präge-, Tiefzieh-, Gesenkschmiede-, Stanz- oder Lochwerkzeuge für die Blechumformung	Tonnen	1 968	1 483	35 612	32 203
286250339	Press-, Präge-, Tiefzieh-, Gesenkschmiede-, Stanz- oder Lochwerkzeuge für andere Metallbearbeitung	Tonnen	1 264	1 858	35 185	56 802
2873	Drahtwaren	1 000 EUR	.	.	106 166	112 152
2874	Schrauben, Nieten, Ketten, Federn	1 000 EUR	.	.	134 729	151 100
2875	Eisen-, Blech- und Metallwaren, a.n.g.	1 000 EUR	.	.	24 288	29 442
29	Maschinen	1 000 EUR	.	.	1 766 169	2 002 335
2913	Armaturen	1 000 EUR	.	.	194 950	226 305
2914	Lager, Getriebe, Zahnräder und Antriebselemente	1 000 EUR	.	.	205 895	221 713
2922	Hebezeuge und Fördermittel	1 000 EUR	.	.	69 806	75 203
292217950	Andere Stetigförderer für Waren	Stück	258	265	15 256	17 103
2923	Kälte- und lufttechnische Erzeugnisse für gewerbliche Zwecke	1 000 EUR	.	.	123 452	156 639
2924	Maschinen für unspezifische Verwendung, a.n.g.	1 000 EUR	.	.	206 504	345 918
2942	Werkzeugmaschinen für die Metallbearbeitung, Teile dafür	1 000 EUR	.	.	35 379	44 068
2943	Werkzeugmaschinen a.n.g., Teile dafür; Zubehör für Werkzeugmaschinen	1 000 EUR	.	.	18 763	19 144
294332300	Werkstückgebundene Vorrichtungen, Vorrichtungs- sätze zum Zusammenstellen von werkstück- gebundenen Vorrichtungen.	Tonnen	565	.	8 786	.
2951	Maschinen für die Metallerzeugung, Walzwerk- einrichtungen, Gießmaschinen	1 000 EUR	.	.	40 056	30 395
2952	Bergwerks-, Bau und Baustoffmaschinen, Teile dafür	1 000 EUR	.	.	23 915	31 593
2956	Maschinen für das Druckgewerbe und sonstige bestimmte Wirtschaftszweige, a.n.g.	1 000 EUR	.	.	374 293	267 756
295624750	Formen zum Spritzgießen oder Formpressen für Kunststoffe	Stück	150	148	6 432	7 595
31	Geräte der Elektrizitätserzeugung und -verteilung u. Ä.	1 000 EUR	.	.	339 239	370 075
3110	Elektromotoren, Generatoren, Transformatoren und Teile dafür	1 000 EUR	.	.	24 083	23 895
311092000	Reparatur und Instandhaltung von Elektromotoren, Generatoren und Transformatoren	1 000 EUR	.	.	11 327	10 203
3120	Elektrizitätsverteilungs- und -schalteinrichtungen, Teile dafür	1 000 EUR	.	.	210 442	227 342
312091000	Installation von Elektrizitätsverteilungs- und -schalteinrichtungen	1 000 EUR	.	.	25 607	32 601
3150	Elektrische Lampen und Leuchten	1 000 EUR	.	.	4 766	.
3162	Sonstige elektrische Ausrüstungen, a.n.g.	1 000 EUR	.	.	41 936	55 847
32	Nachrichtentechnik, Rundfunk- und Fernseh- geräte sowie elektronische Bauelemente	1 000 EUR	.	.	61 886	55 336

Noch: 2 Verarbeitendes Gewerbe sowie Bergbau und Gewinnung von Steinen und Erden

Noch: 2.3 Ergebnisse der Produktionsstatistiken

Noch: 2.3.2 Produktion ausgewählter Erzeugnisse im Verarbeitenden Gewerbe 2005 und 2006

Betriebe von Unternehmen mit im Allgemeinen 20 und mehr Beschäftigten

Melde- nummer GP 2002	Ausgewählte Erzeugnisse	Maßeinheit	Menge		Wert in 1 000 EUR	
			2005	2006	2005	2006
33	Medizin-, mess-, steuerungs-, regelungstechnische und optische Erzeugnisse; Uhren	1 000 EUR	.	.	446 401	660 701
3320	Mess-, Kontroll-, Navigations- u.ä. Instrumente und Vorrichtungen	1 000 EUR	.	.	163 815	157 588
34	Kraftwagen und Kraftwagenteile	1 000 EUR	.	.	9 292 345	9 534 257
36	Möbel, Schmuck, Musikinstrumente, Sportgeräte, Spielwaren und sonstige Erzeugnisse	1 000 EUR	.	.	309 607	291 516
3612	Büro- und Ladenmöbel	1 000 EUR	.	.	24 912	26 897
361213000	Ladenmöbel aus Holz	Stück	7 670	9 958	14 995	17 965
3614	Sonstige Möbel	1 000 EUR	.	.	6 359	7 490
37	Sekundärrohstoffe	1 000 EUR	.	.	66 301	73 338

Noch: 2 Verarbeitendes Gewerbe sowie Bergbau und Gewinnung von Steinen und Erden

Noch: 2.3 Ergebnisse der Produktionsstatistiken

2.3.3 Steinkohlenbergbau 1960 bis 2006 (ohne Privatgruben)

a) Förderung und Produktion

Jahr	Steinkohle					Kohlenbestände insgesamt Ende Dezember ²⁾	Steinkohlenkoks		
	verwertbare Förderung	tatsächliche Fördertage	Förderung ¹⁾ je tatsächlichem Fördertag	Jahresschichtleistung			Produktion insgesamt	Zechenkoks ³⁾	Hüttenkoks
				Grubenbetriebe unter Tage	bergbauliche Betriebe				
	1 000 t	Anzahl	1 000 t	kg/MS		1 000 t			
1960	16 233,7	285,99	56,8	2 013	1 586	1 391,8	5 034,1	1 533,4	3 500,7
1965	14 196,8	298,21	47,6	2 740	2 215	1 352,3	4 201,9	1 211,3	2 990,6
1970	10 544,1	288,05	36,6	3 632	2 922	688,7	5 058,9	1 899,5	3 159,4
1975	8 974,6	253,86	35,4	4 060	3 238	1 422,2	3 867,2	1 457,6	2 409,6
1980	10 128,5	251,63	40,3	4 647	3 706	950,5	3 563,8	1 429,6	2 134,2
1985	10 714,4	248,82	43,1	5 084	4 046	1 150,0	3 301,4	1 440,2	1 861,2
1990	9 668,7	243,95	39,9	6 139	4 759	1 555,3	2 477,8	1 069,1	1 408,7
1995	8 175,5	248,98	32,8	6 513	5 159	1 399,3	2 002,6	641,2	1 361,4
2000	5 736,3	245,12	23,5	8 142	6 579	770,7	1 275,9	-	1 274,9
2003	5 622,0	246,30	23,0	8 463	6 552	1 670,1	1 081,5	-	1 081,5
2004	6 014,1	251,88	24,1	9 701	7 212	1 554,0	1 031,2	-	1 031,2
2005	4 730,5	249,00	19,0	10 027	7 617	1 017,4	978,4	-	978,4
2006	3 628,9	247,00	14,7	9 415	7 185	1 160,3	996,5	-	996,5

Mengenangaben gem. den Richtlinien der Statistik der Kohlenwirtschaft e. V. in Essen. Durch Umstrukturierungen im Bergbau (DSK - Deutsche Steinkohle AG) ist die Vergleichbarkeit der Förderung mit Zeiträumen vor 1998 eingeschränkt. 1) Monatsdurchschnitt. 2) Ohne Schlammweiher. 3) Einschl. Lohnverkokung.

b) Absatz

Jahr	Absatz von Steinkohle insgesamt	Davon						
		Selbstverbrauch der Gruben	Einsatz der Zechenkokereien	Fremdabsatz ²⁾	davon			
					Saarland ²⁾	übriges Inland ¹⁾	Frankreich	andere Länder
1 000 t								
1960	16 249,6	891,9	2 005,5	11 962,4	4 826,9	3 566,8	3 144,9	423,9
1965	13 407,4	631,6	1 533,3	9 551,6	4 285,1	2 386,1	2 796,9	83,5
1970	12 593,0	398,1	2 508,2	7 482,2	3 447,4	2 149,2	1 831,9	53,7
1975	8 989,6	195,8	1 695,9	5 880,4	3 393,7	1 267,3	1 213,7	5,7
1980	10 854,1	140,2	1 656,9	7 126,3	3 975,6	1 844,6	1 267,2	38,9
1985	11 887,7	70,6	1 130,5	8 782,2	5 222,0	3 069,1	431,0	60,1
1990	10 431,4	33,9	985,7	7 861,4	4 814,7	2 495,6	536,9	14,2
1995	8 405,3	18,6	566,8	6 500,6	4 207,1	2 292,5	0,9	-
2000	6 078,8	-	-	6 078,8	4 949,4	1 129,4	10,9	-
2003	5 340,0	-	-	5 340,0	4 620,8	719,2	-	-
2004	6 094,2	-	-	6 094,2	4 597,4	1 496,8	-	-
2005	5 324,9	-	-	5 324,9	4 489,1	835,8	-	-
2006	3 392,4	-	-	3 392,4	3 215,3	177,1	-	-

1) Einschl. Gesamtabsatz an die Deutsche Bundesbahn u. Werkslief.. 2) Ab Januar 1996 wird der Absatz an die „Grubenkraftwerke“ als Fremdabsatz verbucht.

Noch: 2 Verarbeitendes Gewerbe sowie Bergbau und Gewinnung von Steinen und Erden

Noch: 2.3 Ergebnisse der Produktionsstatistiken

2.3.4 Produktion der Eisen schaffenden Industrie¹⁾ 1960 bis 2006

Jahr	Roheisen	Rohstahl ¹⁾	Walzstahlfertigerzeugnisse ²⁾	Hochöfen ³⁾	Konverter			
					Thomas-Konverter	Blasstahl-Konverter	Siemens-Martin-Öfen	Elektro-, Induktionsöfen
1 000 t								
1960	3 308,9	3 779,3	2 686,6	25	17	-	13	4
1965	3 669,4	4 214,9	3 067,3	21	16	1	13	5
1970	4 588,8	5 412,8	3 580,6	16	14	3	11	4
1975	4 081,3	4 649,8	3 344,3	11	5	9	6	4
1980	4 333,9	4 858,6	3 308,4	13	-	9	1	3
1985	4 257,2	4 665,7	3 526,7	10	-	4	-	3
1990	3 818,6	4 410,8	3 109,5	5	-	5	-	4
1995	3 677,6	4 418,3	3 111,4	5	-	4	-	3
2000	4 050,8	4 958,5	3 571,8	2	-	4	-	5
2003	3 892,5	4 992,3	3 560,8	2	-	4	-	4
2004	4 397,4	5 616,1	3 822,0	2	-	4	-	3
2005	4 135,0	5 273,2	3 620,4	2	-	4	-	3
2006	4 346,9	5 435,0	3 893,0	2	-	4	-	3

*) Quelle: Statistisches Bundesamt. 1) Einschließlich Flüssigstahl. 2) Gemäß Montanvertrag (ohne nahtlose Stahlrohre, einschließlich Röhrenrund- und Vierkantstahl). 3) Quelle: Verband der Saarrhütten.

3 Baugewerbe

3.1 Totalerhebung im Baugewerbe (Vorbereitende Baustellenarbeiten, Hoch- und Tiefbau)

3.1.1 Betriebe, Beschäftigung und Umsatz Juni 2005 und Juni 2006

WZ 2003-Nr.	Insgesamt Wirtschaftszweig	Jahr	Betriebe	Beschäftigte		Geleistete Arbeitsstunden	Bruttolohn- und -gehaltssumme		Baugewerblicher Umsatz	Sons-tiger Umsatz
				ins-gesamt	dar. Arbeiter		ins-gesamt	dar. Brutto-lohn-summe		
				Anzahl			1 000	1 000 EUR		
45.1/45.2	INSGESAMT	2005	698	9 305	7 044	1 105	22 357	16 150	84 481	2 704
		2006	722	9 130	6 863	1 010	22 113	15 850	86 281	2 521
	darunter:									
45.11.1	Abbruch-, Spreng- und Entrümmungs-gewerbe	2005	6	85	63	12	194	135	755	17
		2006	13	107	76	14	267	190	1 104	2
45.11.2	Erdbewegungsarbeiten	2005	24	128	89	17	296	242	1 236	37
		2006	28	144	102	19	263	201	1 323	37
45.11.4	Aufschließung von Lagerstätten	2005	1
		2006	-	-	-	-	-	-	-	-
45.12	Test- und Suchbohrung	2005	1
		2006	1
45.21.1	Hoch- und Tiefbau o.a.S.	2005	64	1 534	1 158	168	4 259	2 968	14 799	434
		2006	71	1 601	1 208	168	4 487	3 148	19 903	167
45.21.2	Hochbau (ohne Fertigteilbau)	2005	143	1 862	1 362	209	4 434	3 097	20 271	268
		2006	147	1 698	1 232	179	4 017	2 735	18 348	454
45.21.3	H.v. Fertigteilbauten aus Beton im Hochbau aus selbsthergestellten Fertigteilen	2005	1
		2006	1
45.21.4	H.v. Fertigteilbauten aus Beton im Hochbau aus fremdbezogenen Fertigteilen	2005	1
		2006	1
45.21.5	H.v. Fertigteilbauten aus Holz im Hochbau aus fremdbezogenen Fertigteilen	2005	1
		2006	2
45.21.6	Brücken- und Tunnelbau u. ä.	2005	1
		2006	1
45.21.7	Rohr- und Kabelleitungstiefbau	2005	23	678	570	99	1 775	1 398	6 197	808
		2006	23	697	586	88	1 803	1 409	5 977	704
45.22.1	Dachdeckerei, Bauspenglerei	2005	181	1 776	1 321	201	3 643	2 594	12 700	536
		2006	182	1 777	1 305	190	3 732	2 693	12 149	569
45.22.2	Abdichtung gegen Wasser und Feuchtigkeit	2005	57	288	191	35	621	459	2 069	2
		2006	59	288	184	32	637	450	1 923	3
45.22.3	Zimmerei und Ingenieurholzbau	2005	67	386	277	42	677	520	2 489	17
		2006	70	377	260	39	675	491	2 545	2
45.23.1	Bau von Straßen, Rollbahnen und Sportanlagen	2005	37	1 338	1 069	175	3 615	2 660	14 130	484
		2006	37	1 234	973	147	3 356	2 407	14 150	482
45.23.2	Bau von Bahnverkehrsstrecken	2005	2
		2006	2
45.24	Wasserbau	2005	1
		2006	-	-	-	-	-	-	-	-
45.25.1	Brunnenbau	2005	2
		2006	3	45	38	6	120	90	876	-
45.25.2	Schachtbau	2005	-	-	-	-	-	-	-	-
		2006	-	-	-	-	-	-	-	-
45.25.3	Schornstein-, Feuerungs- und Industrie-ofenbau	2005	10	164	129	19	460	327	896	36
		2006	11	168	132	19	490	362	957	72
45.25.4	Gerüstbau	2005	38	228	159	24	332	226	1 029	11
		2006	36	221	154	21	345	231	1 159	13
45.25.5	Gebäudetrockung	2005	3	12	5	1	23	6	194	-
		2006	3	13	6	1	14	6	236	-
45.25.6	Sonstiger spezialisierter Hoch- und Tiefbau, a.n.g.	2005	34	559	435	71	1 270	944	5 284	45
		2006	31	532	422	63	1 254	942	3 640	8

Noch: 3 Baugewerbe
Noch: 3.1 Totalerhebung im Baugewerbe (Vorbereitende Baustellenarbeiten, Hoch- und Tiefbau)
3.1.2 Betriebe, Beschäftigung und Umsatz nach Kreisen Juni 2003 bis Juni 2006
 Alle Betriebe

Juni	Betriebe	Beschäftigte		Geleistete Arbeitsstunden	Bruttolohn- und -gehaltsumme		Baugewerblicher Umsatz	Sonstiger Umsatz	Gesamtumsatz des Vorjahres
		insgesamt	darunter Arbeiter		insgesamt	darunter Bruttolohnsumme			
	Anzahl		1 000 Std.		1 000 EUR				
Stadtverband Saarbrücken									
2003	191	3 044	2 374	308	7 225	5 228	21 952	1 042	253 031
2004	196	2 817	2 169	302	6 798	4 971	20 152	1 669	252 936
2005	182	2 628	2 025	328	6 314	4 606	23 660	1 422	243 764
2006	188	2 534	1 929	280	6 227	4 516	19 939	1 476	233 598
Landkreis Merzig-Wadern									
2003	88	958	726	103	2 173	1 636	10 241	125	107 566
2004	89	912	680	107	2 043	1 515	7 945	145	91 137
2005	85	875	652	106	2 028	1 481	8 401	121	87 673
2006	89	907	670	104	2 116	1 519	9 454	105	90 966
Landkreis Neunkirchen									
2003	109	2 179	1 685	244	5 531	3 987	19 199	307	251 053
2004	115	2 119	1 612	245	5 550	4 041	19 887	400	225 726
2005	112	2 035	1 539	243	5 266	3 743	21 277	391	236 362
2006	121	2 011	1 505	224	5 223	3 626	20 818	354	259 441
Landkreis Saarlouis									
2003	153	1 512	1 129	162	3 509	2 592	11 366	104	113 362
2004	157	1 539	1 137	165	3 413	2 507	11 769	89	116 004
2005	150	1 460	1 077	161	3 276	2 335	11 549	245	124 507
2006	151	1 359	987	147	3 048	2 205	12 384	170	111 957
Saarpfalz-Kreis									
2003	115	1 654	1 236	158	4 047	2 786	16 387	221	242 106
2004	128	1 674	1 241	169	4 098	2 887	17 848	435	192 435
2005	115	1 490	1 119	166	3 559	2 587	12 573	346	186 496
2006	118	1 494	1 136	166	3 610	2 641	15 544	79	155 166
Landkreis St. Wendel									
2003	61	836	640	92	1 970	1 430	8 355	396	76 053
2004	65	897	687	100	2 001	1 471	7 807	302	96 298
2005	54	817	632	101	3 559	1 398	7 022	180	81 692
2006	55	825	636	89	1 889	1 344	8 141	338	79 434
SAARLAND									
2003	717	10 183	7 790	1 068	24 455	17 658	87 500	2 195	1 043 170
2004	750	9 958	7 526	1 087	23 903	17 391	85 408	3 040	974 534
2005	698	9 305	7 044	1 105	22 357	16 150	84 481	2 704	960 493
2006	722	9 130	6 863	1 010	22 113	15 850	86 281	2 521	930 563

Noch: 3 Baugewerbe

Noch: 3.1 Totalerhebung im Baugewerbe (Vorbereitende Baustellenarbeiten, Hoch- und Tiefbau)

3.1.3 Betriebe, Beschäftigte und Umsatz nach Kreisen und Gemeinden Juni 2005 und Juni 2006

Alle Betriebe

Kreis Gemeinde LAND	Betriebe		Beschäftigte		Gesamtumsatz im jeweiligen Vorjahr	
	2005	2006	2005	2006	2005	2006
	Anzahl				1 000 EUR	
Stadtverband Saarbrücken	182	188	2 628	2 534	243 764	233 599
Saarbrücken, Landeshauptstadt	88	89	1 518	1 475	151 613	144 764
Friedrichthal, Stadt	9	8	133	134	14 496	13 359
Großrosseln	6	7	39	39	2 293	2 229
Heusweiler	15	18	132	144	8 263	10 502
Kleinblittersdorf	5	7	26	34	1 603	2 090
Püttlingen, Stadt	10	9	87	73	5 835	4 243
Quierschied	9	9	99	74	6 543	5 697
Riegelsberg	7	8	51	58	6 715	5 323
Sulzbach/Saar, Stadt	5	6	51	53	2 637	2 639
Völklingen, Stadt	28	27	492	450	43 766	42 753
Landkreis Merzig-Wadern	85	89	875	907	87 673	90 965
Beckingen	13	16	122	133	13 160	15 862
Losheim am See	21	23	252	260	27 572	27 988
Merzig, Kreisstadt	20	21	175	178	14 736	12 486
Mettlach	9	9	34	33	2 283	2 231
Perl	4	3	90	92	12 839	9 249
Wadern, Stadt	11	9	152	151	14 144	19 808
Weiskirchen	7	8	50	60	2 939	3 341
Landkreis Neunkirchen	112	121	2 035	2 011	236 362	259 442
Eppelborn	16	16	188	184	18 148	18 741
Illingen	19	19	381	353	36 007	31 072
Merchweiler	14	12	246	232	21 039	23 133
Neunkirchen/Saar, Kreisstadt	30	40	712	706	81 521	96 061
Ottweiler, Stadt	11	9	269	279	53 965	61 256
Schiffweiler	12	14	110	122	7 298	10 414
Spiesen-Elversberg	10	11	129	135	18 384	18 765
Landkreis Saarlouis	150	151	1 460	1 359	123 505	111 957
Dillingen/Saar, Stadt	20	17	155	141	9 033	7 488
Lebach, Stadt	16	16	116	114	9 386	8 530
Nalbach	6	7	29	32	1 114	1 442
Rehlingen-Siersburg	11	11	174	153	21 017	17 986
Saarlouis, Kreisstadt	26	24	216	180	14 931	13 204
Saarwellingen	13	13	142	141	13 318	11 179
Schmelz	13	13	279	239	28 920	25 877
Schwalbach/Saar	12	13	109	104	11 834	8 215
Überherrn	9	11	58	70	3 846	7 199
Wadgassen	10	10	83	80	6 154	5 664
Wallerfangen	6	6	37	30	1 417	1 359
Bous	6	7	.	44	.	2 803
Ensdorf	2	3	.	31	.	1 011
Saarpfalz-Kreis	115	118	1 490	1 494	186 496	155 166
Bexbach, Stadt	5	6	80	82	6 559	6 447
Blieskastel, Stadt	25	24	153	145	9 551	8 296
Gersheim	8	7	45	30	1 966	1 771
Homburg, Kreisstadt	29	31	439	455	46 003	45 809
Kirkel	11	12	106	113	40 850	17 703
Mandelbachtal	10	10	49	42	2 516	2 343
St. Ingbert, Stadt	27	28	618	627	79 051	72 797
Landkreis St. Wendel	54	55	817	825	81 693	79 436
Freisen	6	6	35	34	1 773	1 571
Marpingen	5	4	31	25	1 803	1 499
Namborn	3	3	24	26	1 784	1 219
Nohfelden	5	5	84	91	6 826	7 402
Nonnweiler	3	3	20	18	1 755	1 837
Oberthal	5	4	31	34	1 713	1 439
St. Wendel, Kreisstadt	19	19	226	224	25 916	23 273
Tholey	8	11	366	373	40 123	41 196
SAARLAND	698	722	9 305	9 130	960 493	930 563

Noch: 3 Baugewerbe

Noch: 3.1 Totalerhebung im Baugewerbe (Vorbereitende Baustellenarbeiten, Hoch- und Tiefbau)

3.1.4 Betriebe, Beschäftigte und Umsatz nach Beschäftigtengrößenklassen Juni 2006

Alle Betriebe

WZ 2003-Nr.	Insgesamt Wirtschaftszweig	Betriebe mit ... bis ... Beschäftigten					Insgesamt
		1 - 9	10 - 19	20 - 49	50 - 99	100 und mehr	
Betriebe							
45.1/45.2	INSGESAMT	495	128	62	29	8	722
	darunter						
45.21.1	Hoch- und Tiefbau o. a. S.	39	15	10	5	2	71
45.21.2	Hochbau (ohne Fertigteilbau)	99	28	13	6	1	147
45.22.1	Dachdeckerei, Bauspenglerei	125	43	9	5	-	182
45.23.1	Straßenbau, Rollbahnen ...	14	9	7	4	3	37
Beschäftigte							
45.1/45.2	INSGESAMT	1 960	1 752	1 860	1 932	1 626	9 130
	darunter						
45.21.1	Hoch- und Tiefbau o. a. S.	167	193	308	.	.	1 601
45.21.2	Hochbau (ohne Fertigteilbau)	401	373	376	.	.	1 698
45.22.1	Dachdeckerei, Bauspenglerei	625	589	235	328	-	1 777
45.23.1	Straßenbau, Rollbahnen ...	94	123	193	.	.	1 264
Umsatz in 1 000 EUR							
45.1/45.2	INSGESAMT	12 801	14 472	18 484	20 186	20 338	86 281
	darunter						
45.21.1	Hoch- und Tiefbau o. a. S.	946	1 761	3 226	.	.	19 903
45.21.2	Hochbau (ohne Fertigteilbau)	2 927	3 027	5 388	.	.	18 348
45.22.1	Dachdeckerei, Bauspenglerei	3 887	4 173	1 556	2 533	-	12 149
45.23.1	Straßenbau, Rollbahnen ...	777	1 831	1 679	.	.	14 149

Noch: 3 Baugewerbe

3.2 Ergebnisse des Monatsberichts im Baugewerbe (Vorbereitende Baustellenarbeiten, Hoch- und Tiefbau)

3.2.1 Beschäftigung und Umsatz der Betriebe nach Bauarten und Auftraggebern 2004 bis 2006

Alle Betriebe (hoch geschätzte Ergebnisse)

a) Beschäftigte, Bruttolohn- und -gehaltssumme

Jahr	Beschäftigte							Bruttolohn- und -gehaltssumme	
	tätige Inhaber, mithelfende Familienangehörige	Angestellte einschl. kaufm. und techn. Auszubildende	Facharbeiter	Fachwerker	gewerblich Auszubildende	insgesamt	darunter ausländische Arbeitnehmer	insgesamt	darunter Bruttolohnsumme
	Anzahl MD							1 000 EUR	
2004	328	2 075	4 994	2 062	456	9 914	631	278 870	199 427
2005	313	1 956	4 551	2 042	467	9 329	572	262 394	186 705
2006	338	1 930	4 300	2 053	520	9 142	613	258 628	184 121

b) Arbeitsstunden

Jahr	Geleistete Arbeitsstunden insgesamt	Davon im										
		Wohnungsbau	gewerblichen ¹⁾ und industriellen Hochbau	Hochbau für Bahn, Post	Hochbau für Organisationen ohne Erwerbszweck	Hochbau für Körperschaften	Hochbau insgesamt	gewerblichen und industriellen Tiefbau	Tiefbau für Bahn, Post	Straßenbau	sonstigen Tiefbau	Tiefbau insgesamt
		1 000 Stunden										
2004	11 175	3 682	2 047	30	163	526	6 449	1 107	245	1 487	1 887	4 726
2005	10 377	3 236	2 086	5	134	407	5 868	1 178	182	1 458	1 691	4 509
2006	11 078	3 889	2 229	0	83	290	6 492	1 204	209	1 482	1 691	4 586

c) Baugewerblicher Umsatz

Jahr	Baugewerblicher Umsatz insgesamt	davon im										
		Wohnungsbau	gewerblichen ¹⁾ und industriellen Hochbau	Hochbau für Bahn, Post	Hochbau für Organisationen ohne Erwerbszweck	Hochbau für Körperschaften	Hochbau insgesamt	gewerblichen und industriellen Tiefbau	Tiefbau für Bahn, Post	Straßenbau	sonstigen Tiefbau	Tiefbau insgesamt
		1 000 EUR										
2004	957 272	262 328	195 280	2 154	17 093	57 838	534 693	95 885	22 825	132 943	170 926	422 578
2005	953 744	274 278	198 791	780	18 906	64 339	557 094	93 010	14 072	136 452	153 115	396 649
2006	1 009 172	305 346	227 078	55	15 117	33 619	581 216	92 423	19 071	143 897	172 564	427 956

1) Einschließlich landwirtschaftlicher Bau.

Noch: 3 Baugewerbe

Noch: 3.2 Ergebnisse des Monatsberichts im Baugewerbe (Vorbereitende Baustellenarbeiten, Hoch- und Tiefbau)

3.2.2 Beschäftigung und Umsatz Januar bis Dezember 2006

Alle Betriebe (hoch geschätzte Ergebnisse)

Monat Jahr	Beschäftigte		Geleistete Arbeitsstunden				Baugewerblicher Umsatz			
	ins- gesamt	darunter Arbeiter	Woh- nungs- bau	Hochbau ¹⁾ ins- gesamt	Tiefbau ins- gesamt	ins- gesamt	Woh- nungs- bau	Hochbau ¹⁾ ins- gesamt	Tiefbau ins- gesamt	ins- gesamt
	Anzahl		1 000				1 000 EUR			
Januar	8 961	4 145	150	327	199	526	14 700	33 872	18 556	52 428
Februar	8 931	4 132	180	348	227	575	14 226	30 622	19 802	50 424
März	9 008	4 227	279	487	312	799	21 177	40 416	24 518	64 934
April	9 029	4 276	325	535	395	930	21 648	40 881	30 898	71 779
Mai	9 074	4 302	365	594	466	1 060	23 005	44 619	1 781	82 867
Juni	9 130	4 500	340	574	436	1 010	23 334	47 955	38 326	86 281
Juli	9 158	4 271	360	597	457	1 054	23 491	46 799	42 347	89 146
August	9 279	4 330	350	592	409	1 001	29 104	54 684	38 264	92 948
September	9 343	4 324	416	661	463	1 124	37 108	64 861	41 019	105 880
Oktober	9 364	4 396	403	647	456	1 103	29 659	52 806	46 144	98 950
November	9 266	4 375	418	642	453	1 095	31 502	57 915	49 305	107 220
Dezember	9 155	4 325	303	488	313	801	36 392	65 786	40 529	106 315
2006	9 142	4 300	3 889	6 492	4 586	11 078	305 346	581 216	427 956	1 009 172

1) Einschließlich Wohnungsbau.

Noch: 3 Baugewerbe

Noch: 3.2 Ergebnisse des Monatsberichts im Baugewerbe (Vorbereitende Baustellenarbeiten, Hoch- und Tiefbau)

3.2.3 Auftragseingang und -bestand Januar bis Dezember 2006

Betriebe von Unternehmen mit 20 und mehr Beschäftigten

Monat Jahr	Auftragseingang				Auftragsbestand am Quartalsende			
	Woh- nungs- bau	Hochbau ¹⁾ ins- gesamt	Tiefbau ins- gesamt	ins- gesamt	Woh- nungs- bau	Hochbau ¹⁾ ins- gesamt	Tiefbau ins- gesamt	ins- gesamt
	1 000 EUR							
Januar	3 704	28 925	16 383	45 308	x	x	x	x
Februar	27 549	41 574	19 580	61 154	x	x	x	x
März	4 529	26 548	29 739	56 287	44 004	139 357	134 186	273 543
April	4 542	17 772	30 789	48 561	x	x	x	x
Mai	5 840	31 130	32 178	63 308	x	x	x	x
Juni	9 692	29 737	52 506	82 243	46 319	143 605	156 431	300 036
Juli	7 301	29 722	51 056	80 778	x	x	x	x
August	10 142	22 275	26 741	49 016	x	x	x	x
September	6 958	35 333	31 862	67 195	47 283	141 318	159 769	301 087
Oktober	5 240	22 508	25 037	47 545	x	x	x	x
November	6 608	19 143	30 782	49 925	x	x	x	x
Dezember	5 382	38 341	31 170	69 511	37 010	125 110	128 361	253 471
2006	97 487	343 008	377 823	720 831	x	x	x	x

1) Einschließlich landwirtschaftlicher Bau.

Noch: 3 Baugewerbe

3.3 Jahres- und Investitionserhebung im Baugewerbe (Vorbereitende Baustellenarbeiten, Hoch- und Tiefbau)

3.3.1 Unternehmen, Beschäftigung, Jahresausbauleistung und Umsätze 2004 und 2005

Unternehmen mit 20 und mehr Beschäftigten

WZ 2003-Nr.	Insgesamt Wirtschaftszweig	Jahr	Unternehmen	Beschäftigte ¹⁾	Bruttolohn- und -gehaltssumme	Jahresbauleistung und sonstige Umsätze			Jahresbauleistung im Ausland	Jahresbauleistung u. sonst. Umsätze je Beschäftigten
						insgesamt	darunter			
							Jahresbauleistung	Umsatz aus Handelsware		
						Anzahl				
45.1/45.2	INSGESAMT	2004	97	5 764	182 538	689 420	661 180	28 240	6 006	119 608
		2005	99	5 676	181 663	708 721	681 540	27 181	20 621	124 863
	darunter									
45.21.1	Hoch- und Tiefbau o.a.S.	2004	15	1 353	45 074	194 316	188 510	5 806	3 932	143 618
		2005	11	1 029	35 139	147 328	143 244	4 084	9 576	143 176
45.21.2	Hochbau (ohne Fertigteilbau)	2004	19	969	27 409	108 637	107 039	1 598	18	112 112
		2005	21	1 019	35 448	127 929	126 532	1 398	7 977	125 544
45.22.1	Dachdeckerei, Bauspenglerei	2004	14	588	16 806	56 156	50 793	5 362	47	95 503
		2005	13	560	16 314	54 986	49 808	5 178	133	98 189
45.22.2	Abdichtung gegen Wasser und Feuchtigkeit	2004	5	182	6 436	16 166	16 077	90	-	88 825
		2005	4	165	5 404	16 614	16 559	55	125	100 691
45.22.3	Zimmerei und Ingenieurholzbau	2004	1
		2005	2
45.23.1	Straßenbau, Rollbahnen ...	2004	15	1 265	38 783	170 106	163 282	6 824	20	134 471
		2005	16	1 292	38 762	194 601	188 368	6 234	304	150 620
45.25.3	Schornstein-, Feuerungs- und Industrieofenbau	2004	2
		2005	2
45.25.6	Sonstiger spezialisierter Hoch- und Tiefbau, a.n.g.	2004	13	587	21 113	62 812	62 457	357	1 189	107 006
		2005	15	604	18 779	62 944	62 462	482	1 842	104 211

1) Stand: September.

Noch: 3 Baugewerbe

Noch: 3.3 Jahres- und Investitionserhebung im Baugewerbe (Vorbereitende Baustellenarbeiten, Hoch- und Tiefbau)

3.3.2 Umsatz und Investitionen 2004 und 2005

Unternehmen mit 20 und mehr Beschäftigten

WZ 2003-Nr.	Insgesamt Wirtschaftszweig	Jahr	Umsätze und Bruttoanlageinvestitionen		Bruttoanlageinvestitionen	
			Umsatz insgesamt	Investitionen insgesamt	je Beschäftigten	im Verhältnis zum Umsatz
45.1/45.2	INSGESAMT	2004	108 529	3 937	4 063	3,6
		2005	129 699	2 257	2 215	1,7
	darunter					
45.21.1	Hoch- und Tiefbau o.a.S.	2004	52 278	389	662	0,7
		2005	56 484	2 747	4 905	4,9
45.21.2	Hochbau (ohne Fertigteilbau)	2004	15 845	139	761	0,9
		2005	16 634	229	1 386	1,4
45.22.1	Dachdeckerei, Bauspenglerei	2004
		2005
45.22.2	Abdichtung gegen Wasser und Feuchtigkeit	2004	150 846	6 693	5 291	4,4
		2005	168 661	4 629	3 582	2,7
45.22.3	Zimmerei und Ingenieurholzbau	2004
		2005
45.23.1	Straßenbau, Rollbahnen ...	2004	60 374	1 741	2 966	2,9
		2005	59 858	2 618	4 334	4,4
45.25.3	Schornstein-, Feuerungs- und Industrieofenbau	2004	108 529	3 937	4 063	3,6
		2005	129 699	2 257	2 215	1,7
45.25.6	Sonstiger spezialisierter Hoch- und Tiefbau, a.n.g.	2004	52 278	389	662	0,7
		2005	56 484	2 747	4 905	4,9

Noch: 3 Baugewerbe

Noch: 3.3 Jahres- und Investitionserhebung im Baugewerbe (Vorbereitende Baustellenarbeiten, Hoch- und Tiefbau)

3.3.3 Jahresbauleistung 2005

Unternehmen mit 20 und mehr Beschäftigten

WZ 2003-Nr.	Insgesamt Wirtschaftszweig	Jahresbauleistung					
		Summe der im Geschäftsjahr abgeschlossenen Bauleistungen	insgesamt	sonstige Umsätze	Jahresbauleistung und sonstige Umsätze	Bestand an Bauten	
						Anfang des Geschäftsjahres	Zu- (+) bzw. Abnahme (-)
1 000 EUR							
45.1/45.2	INSGESAMT	629 595	681 540	27 181	708 721	293 113	51 922
	darunter						
45.21.1	Hoch- und Tiefbau o.a.S.	124 918	143 244	4 084	147 328	61 790	18 324
45.21.2	Hochbau (ohne Fertigteilebau)	128 301	126 532	1 398	127 929	42 500	- 1 789
45.22.1	Dachdeckerei, Bauspenglerei	51 307	49 808	5 178	54 986	14 874	- 1 499
45.22.2	Abdichtung gegen Wasser und Feuchtigkeit	16 579	16 559	55	16 614	6 653	- 20
45.22.3	Zimmerei und Ingenieurholzbau
45.23.1	Straßenbau, Rollbahnen ...	162 427	188 368	6 234	194 601	108 163	25 940
45.25.3	Schornstein-, Feuerungs- und Industrieofenbau
45.25.6	Sonstiger spezialisierter Hoch- und Tiefbau, a.n.g.	59 376	62 462	482	62 944	37 464	3 085

Noch: 3 Baugewerbe

Noch: 3.3 Jahres- und Investitionserhebung im Baugewerbe (Vorbereitende Baustellenarbeiten, Hoch- und Tiefbau)

3.3.4 Unternehmen, Beschäftigung, Jahresbauleistung und Investitionen

nach Beschäftigtengrößenklassen 2003 bis 2005

Unternehmen mit 20 und mehr Beschäftigten

Unternehmen mit ... bis ... Beschäftigten	Jahr	Unternehmen	Beschäftigte ¹⁾	Bruttolohn- und -gehaltssumme	Jahresbauleistung	Sonstige Umsätze	Bruttoanlageinvestitionen
		Anzahl		1 000 EUR			
20 - 49	2003	62	1 800	51 637	155 435	2 819	6 914
	2004	59	1 742	51 760	155 495	2 530	6 062
	2005	62	1 866	50 264	165 357	3 505	5 659
50 - 99	2003	28	1 847	57 497	179 489	1 439	6 279
	2004	25	1 562	50 904	163 084	2 321	7 284
	2005	28	1 887	74 137	210 228	6 362	8 662
100 und mehr	2003	12	2 448	81 206	322 068	18 538	8 445
	2004	13	2 460	79 874	342 601	23 390	8 737
	2005	9	1 923	57 263	305 955	17 314	6 856
INSGESAMT	2003	102	6 095	190 340	656 992	22 795	21 638
	2004	97	5 764	182 538	661 180	28 240	22 082
	2005	99	5 676	181 663	681 540	27 181	21 176

1) Stand: September.

Noch: 3 Baugewerbe

Noch: 3.3 Jahres- und Investitionserhebung im Baugewerbe (Vorbereitende Baustellenarbeiten, Hoch- und Tiefbau)

3.3.5 Konzentration der jeweils größten Unternehmen gemessen an den Beschäftigten 2005

Unternehmen mit 20 und mehr Beschäftigten

WZ 2003- Nr.	Unternehmen		Beschäftigte ¹⁾		Umsatz		Investitionen	
	die ... größten Unternehmen	Anteil in %	Anzahl	Anteil in %	1 000 EUR	Anteil in %	1 000 EUR	Anteil in %
45.1	-	-	-	-	-	-	-	-
45.2	3	3,0	141	2,5	29 654	4,2	74	0,3
	6	6,1	349	6,1	50 927	7,2	757	3,6
	10	10,1	734	12,9	88 889	12,5	2 817	13,3
	15	15,2	929	16,4	106 868	15,1	3 058	14,4
	20	20,2	1 151	20,3	126 784	17,9	4 012	18,9
	25	25,3	1 295	22,8	138 739	19,6	4 722	22,3
	30	30,3	1 432	25,2	152 296	21,5	5 344	25,2
	35	35,4	1 629	28,7	170 416	24,0	6 005	28,4
	40	40,4	1 778	31,3	190 127	26,8	6 839	32,3
	45	45,5	2 035	35,9	219 718	31,0	8 042	38,0
	50	50,5	2 314	40,8	253 872	35,8	9 051	42,7
	60	60,6	2 848	50,2	311 263	43,9	11 758	55,5
	70	70,7	3 615	63,7	426 636	60,2	15 026	71,0
	80	80,8	4 140	72,9	490 239	69,2	16 975	80,2
	90	90,9	4 565	80,4	535 545	75,7	17 999	85,0
99	100	5 676	100	708 721	100	21 176	100	

1) Stand: September.

Noch: 3 Baugewerbe

Noch: 3.3 Jahres- und Investitionserhebung im Baugewerbe (Vorbereitende Baustellenarbeiten, Hoch- und Tiefbau)

3.3.6 Unternehmen, Beschäftigung, Jahresbauleistung und Investitionen

nach Kreisen 2003 bis 2005

Unternehmen mit 20 und mehr Beschäftigten

Standverband Kreis	Jahr	Unter- nehmen	Be- schäftigte ¹⁾	Bruttolohn- und -gehalt- summe	Jahres- bauleistung	Sonstige Umsätze	Bruttoanlage- investitionen
		Anzahl					1 000 EUR
Stadtverband Saarbrücken	2003	40	1 945	56 834	182 107	11 302	6 226
	2004	37	1 765	52 405	157 147	12 443	6 595
	2005	37	1 706	63 027	162 581	13 806	6 103
Landkreis Merzig-Wadern	2003	11	510	14 781	56 877	1 528	2 100
	2004	10	434	13 042	53 495	985	2 518
	2005	10	435	11 913	56 113	893	2 277
Landkreis Neunkirchen	2003	23	1 523	51 534	179 830	3 877	4 266
	2004	22	1 499	50 623	187 452	4 175	3 999
	2005	22	1 413	45 919	185 021	4 234	6 647
Landkreis Saarlouis	2003	11	607	20 253	66 882	487	2 406
	2004	11	594	20 296	65 451	1 901	2 715
	2005	10	560	18 907	64 877	300	1 756
Saarpfalz- Kreis	2003	12	1 000	32 364	137 525	3 187	3 510
	2004	11	928	31 092	141 880	3 999	2 615
	2005	14	1 008	27 295	143 084	3 664	3 262
Landkreis St. Wendel	2003	5	510	14 574	56 566	2 415	3 130
	2004	6	544	15 081	55 754	4 737	3 640
	2005	6	554	14 602	69 865	4 284	1 132

1) Stand: September.

Noch: 3 Baugewerbe

3.4 Ergebnisse des Vierteljahresberichts im Baugewerbe (Bauinstallation und sonstiges Baugewerbe)

3.4.1 Betriebe, Beschäftigte, geleistete Arbeitsstunden und Umsatz nach Wirtschaftszweigen 2000 bis 2006 Betriebe von Unternehmen mit 20 und mehr Beschäftigten

WZ 2003- Nr.	Insgesamt Wirtschaftszweig	Jahr						
		2000	2001	2002	2003	2004	2005	2006
		Betriebe (Anzahl)						
45.3. bis 45.5.	INSGESAMT	106	112	100	88	81	78	76
	davon							
45.31.0	Elektroinstallation	21	29	25	24	26	26	24
45.32.0	Dämmung gegen Kälte, Wärme, Schall, Erschütterung	7	6	6	6	6	4	4
45.33.0	Klempnerei, Gas-, Wasser-, Heizungs- und Lüftungsinstallation	29	30	27	24	23	23	26
45.41.0	Stukkateurgewerbe, Gipserei, Verputzerei	13	12	12	10	8	7	7
45.43.2	Fliesen-, Platten- und Mosaiklegerei	7	7	7	7	5	6	4
45.43.3	Estrichlegerei	3	4	3	2	2	2	2
45.44.1	Maler- und Lackierergewerbe	13	11	11	10	7	7	7
	Sonstige Bauinstallationen und sonstiges Baugewerbe	13	13	9	5	4	3	2
		Beschäftigte (Anzahl)						
45.3. bis 45.5.	INSGESAMT	3 619	3 724	3 548	3 077	2 807	2 749	2 659
	davon							
45.31.0	Elektroinstallation	862	1 093	1 089	1 014	1 022	1 036	981
45.32.0	Dämmung gegen Kälte, Wärme, Schall, Erschütterung	192	187	177	146	148	121	123
45.33.0	Klempnerei, Gas-, Wasser-, Heizungs- und Lüftungsinstallation	1 123	1 146	1 083	1 060	980	971	1 014
45.41.0	Stukkateurgewerbe, Gipserei, Verputzerei	314	286	278	236	194	182	173
45.43.2	Fliesen-, Platten- und Mosaiklegerei	243	235	235	185	119	136	104
45.43.3	Estrichlegerei	155	164	134
45.44.1	Maler- und Lackierergewerbe	367	298	303	266	188	175	161
	Sonstige Bauinstallationen und sonstiges Baugewerbe	363	315	249
		Geleistete Arbeitsstunden (1 000 Std.)						
45.3. bis 45.5.	INSGESAMT	4 590	4 711	4 328	3 706	3 431	3 471	3 228
	davon							
45.31.0	Elektroinstallation	1 180	1 518	1 420	1 336	1 414	1 463	1 331
45.32.0	Dämmung gegen Kälte, Wärme, Schall, Erschütterung	240	238	227	189	179	150	146
45.33.0	Klempnerei, Gas-, Wasser-, Heizungs- und Lüftungsinstallation	1 318	1 275	1 175	1 152	1 055	1 107	1 091
45.41.0	Stukkateurgewerbe, Gipserei, Verputzerei	369	353	324	277	238	217	224
45.43.2	Fliesen-, Platten- und Mosaiklegerei	353	354	332	221	143	155	103
45.43.3	Estrichlegerei	153	170	126
45.44.1	Maler- und Lackierergewerbe	501	410	403	339	231	230	221
	Sonstige Bauinstallationen und sonstiges Baugewerbe	476	393	321
		Gesamtumsatz (1 000 EUR)						
45.3. bis 45.5.	INSGESAMT	286 513	311 288	289 771	257 865	225 930	248 826	254 461
	davon							
45.31.0	Elektroinstallation	65 098	92 810	92 978	88 021	82 982	96 345	96 933
45.32.0	Dämmung gegen Kälte, Wärme, Schall, Erschütterung	17 345	18 719	17 420	15 419	16 863	14 876	12 949
45.33.0	Klempnerei, Gas-, Wasser-, Heizungs- und Lüftungsinstallation	84 463	95 331	84 140	89 854	72 038	81 987	93 623
45.41.0	Stukkateurgewerbe, Gipserei, Verputzerei	22 054	19 982	18 936	15 666	16 019	14 080	14 880
45.43.2	Fliesen-, Platten- und Mosaiklegerei	22 301	21 107	17 653	14 773	9 535	13 474	9 821
45.43.3	Estrichlegerei	15 142	15 430	11 028
45.44.1	Maler- und Lackierergewerbe	21 743	18 728	20 668	18 514	15 558	16 859	17 214
	Sonstige Bauinstallationen und sonstiges Baugewerbe	38 367	29 181	26 948

Noch: 3 Baugewerbe

3.5 Ergebnisse der Jahres- und Investitionserhebung im Baugewerbe (Bauinstallation und sonstiges Baugewerbe)

3.5.1 Unternehmen, Beschäftigung, Umsatz und Investitionen 2003 bis 2005 Unternehmen mit 20 und mehr Beschäftigten

WZ 2003-Nr.	Insgesamt Wirtschaftszweig	Jahr	Unternehmen	Be-schäftigte ¹⁾	Bruttolohn- und -gehaltsumme	Umsatz	Bruttoanlageinvestition insgesamt
			Anzahl		1 000 EUR		
45.3. bis 45.5.	INSGESAMT	2003	72	2 630	62 029	198 270	4 390
		2004	72	2 490	59 959	199 715	3 512
		2005	66	2 375	57 465	187 462	2 332
	davon						
45.31.0	Elektroinstallation	2003	22	838	19 948	51 055	850
		2004	22	877	20 691	66 670	1 686
		2005	19	775	18 142	61 825	779
45.32.0	Dämmung gegen Kälte, Wärme, Schall, Erschütterung	2003	2
		2004	2
		2005	2
45.33.0	Klempnerei, Gas-, Wasser-, Heizungs- und Lüftungsinstallation	2003	23	1 025	23 088	76 900	1 313
		2004	21	838	19 612	72 145	1 162
		2005	24	981	22 821	72 747	921
45.41.0	Stukkateurgewerbe, Gipserei, Verputzerei	2003	9	222	5 772	16 170	368
		2004	9	231	5 922	17 507	151
		2005	7	194	5 185	14 580	261
45.43.2	Fliesen-, Platten- und Mosaiklegerei	2003	7	206	5 882	14 121	228
		2004	6	155	3 617	12 646	78
		2005	4	103	2 595	9 138	147
45.43.3	Estrichlegerei	2003	2
		2004	2
		2005	2
45.44.1	Maler- und Lackierergewerbe	2003	6	189	4 829	15 072	1 704
		2004	6	173	4 489	14 217	195
		2005	5	139	4 104	14 023	78
	Sonstige Bauinstallation und sonstiges Baugewerbe	2003	3	90	1 831	17 107	44
		2004	4	88	2 150	6 414	45
		2005	3	65	1 609	5 728	17

1) Stand: September.

Noch: 3 Baugewerbe

3.6 Ergebnisse der jährlichen Erhebung im Ausbaugewerbe (Bauinstallation und sonstiges Baugewerbe)

3.6.1 Betriebe, Beschäftigung und Umsatz nach Beschäftigtengrößenklassen im Juni 2004 bis Juni 2006

Betriebe von Unternehmen mit 10 und mehr Beschäftigten

Betriebe mit ... bis ... Beschäftigten	Juni	Betriebe	Beschäftigte		Geleistete Arbeitsstunden	Bruttolohn- und -gehaltsumme		Baugewerblicher Umsatz	Baugewerblicher Umsatz
			ins-gesamt	darunter Arbeiter		ins-gesamt	darunter Bruttolohnsumme		
		Juni			2. Vierteljahr			Vorjahr	
		Anzahl			1 000 Std.	1 000 EUR			
1 - 19	2004	172	2 287	1 720	662	12 747	9 344	35 553	149 945
	2005	175	2 336	1 765	698	13 028	9 902	35 293	144 059
	2006	162	2 218	1 683	664	12 691	9 488	34 294	144 385
20 - 49	2004	56	1 550	1 202	459	9 497	6 579	27 466	114 987
	2005	59	1 627	1 253	499	10 231	7 270	32 735	134 779
	2006	58	1 605	1 226	451	9 719	6 772	30 726	129 242
50 und mehr	2004	16	1 167	877	372	8 098	5 645	24 745	109 540
	2005	14	1 047	799	379	7 147	5 201	25 816	85 226
	2006	13	986	754	330	7 149	5 151	21 440	99 102
INSGESAMT	2004	244	5 004	3 799	1 493	30 343	21 568	87 765	374 472
	2005	248	5 010	3 817	1 577	30 406	22 372	93 844	364 064
	2006	233	4 809	3 663	1 446	29 559	21 409	86 460	372 729

4 Energie- und Wasserversorgung

4.1 Ergebnisse des Monatsberichts

4.1.1 Betriebe und Beschäftigung in der Energie- und Wasserversorgung nach Wirtschaftszweigen 2003 bis 2006

Betriebe von Unternehmen der öffentlichen Energie- und Wasserversorgung mit im Allgemeinen 20 und mehr Beschäftigten

Wirtschaftszweig Insgesamt	Jahr	Betriebe	Beschäftigte	Geleistete Stunden	Löhne und Gehälter
		Anzahl (MD)		1 000	1 000 EUR
Elektrizitätsversorgung	2003	21	2 497	4 129	115 973
	2004	21	2 305	3 805	107 155
	2005	21	2 260	3 709	106 351
	2006	21	2 335	3 791	112 544
Gasversorgung	2003	5	256	495	12 844
	2004	5	243	465	12 871
	2005	5	207	377	10 798
	2006	4	192	338	9 779
Fernwärmeversorgung	2003	13	715	1 168	30 810
	2004	11	695	1 127	30 715
	2005	10	1 017	1 616	41 708
	2006	8	893	1 421	35 763
Wasserversorgung	2003	4	208	367	6 966
	2004	4	209	373	6 960
	2005	4	218	377	7 167
	2006	4	223	367	7 337
INSGESAMT	2003	43	3 676	6 159	166 593
	2004	41	3 452	5 770	157 701
	2005	40	3 702	6 079	166 024
	2006	37	3 642	5 917	165 423

Noch: 4 Energie- und Wasserversorgung

Noch: 4.1 Ergebnisse des Monatsberichts

4.1.2 Betriebe und Beschäftigung in der Energie- und Wasserversorgung nach Kreisen 2003 bis 2006

Betriebe von Unternehmen der öffentlichen Energie- und Wasserversorgung
mit im Allgemeinen 20 und mehr Beschäftigten

Landkreis LAND	Jahr	Betriebe	Beschäftigte	Geleistete Stunden	Löhne und Gehälter
		Anzahl (MD)		1 000	1 000 EUR
Stadtverband Saarbrücken	2003	18	2 173	3 579	104 075
	2004	17	1 975	3 197	95 266
	2005	16	2 157	3 445	100 638
	2006	14	2 084	3 301	98 694
Landkreis Merzig-Wadern	2003	3	.	.	.
	2004	3	.	.	.
	2005	3	.	.	.
	2006	3	.	.	.
Landkreis Neunkirchen	2003	5	403	732	16 151
	2004	5	409	738	16 939
	2005	5	442	785	18 278
	2006	5	444	781	18 703
Landkreis Saarlouis	2003	7	358	648	16 430
	2004	7	349	613	16 187
	2005	7	368	634	16 841
	2006	7	382	648	17 172
Saarpfalz-Kreis	2003	8	512	781	20 498
	2004	8	486	793	19 515
	2005	7	478	747	19 256
	2006	6	477	738	19 673
Landkreis St. Wendel	2003	2	.	.	.
	2004	2	.	.	.
	2005	2	.	.	.
	2006	2	.	.	.
SAARLAND	2003	43	3 676	6 159	166 593
	2004	41	3 452	5 770	157 701
	2005	40	3 702	6 079	166 024
	2006	37	3 642	5 917	165 423

Noch: 4 Energie- und Wasserversorgung
4.2 Ergebnisse der Jahres- und Investitionserhebung
4.2.1 Unternehmen, Beschäftigung, Umsatz und Investitionen in der Energie- und Wasserversorgung 2000 bis 2004

Systematik-Nr.	Wirtschaftszweig	Jahr	Unternehmen	Beschäftigte ¹⁾	Geleistete Stunden	Bruttolohn- und -gehaltsumme	Gesamtumsatz	Bruttoanlageinvestitionen
			Anzahl		1 000	1 000 EUR		
4010	Elektrizitätsversorgung	2000	21	3 662	5 987	170 559	1 274 943	92 589
		2001	21	3 338	5 155	150 371	1 286 731	85 164
		2002	22	3 455	4 976	149 048	1 330 474	91 931
		2003	23	3 424	5 316	152 096	1 562 010	85 496
		2004	23	3 652	5 536	187 931	1 725 851	105 985
4020	Gasversorgung	2000	5	285	525	13 817	788 199	10 969
		2001	5	249	459	12 637	1 018 689	10 453
		2002	5	243	446	12 022	892 945	7 442
		2003	6	228	371	11 841	1 014 217	8 016
		2004	6	214	338	10 993	975 851	8 847
4030	Fernwärmeversorgung	2000	7	581	909	27 248	205 522	17 447
		2001	6	541	848	27 899	163 371	15 880
		2002	5	316	444	16 341	103 447	31 389
		2003	5	321	455	17 340	113 268	11 482
		2004	7	319	466	18 273	132 828	14 031
4100	Wasserversorgung	2000	33	344	531	10 964	59 542	13 832
		2001	32	311	486	9 833	57 601	16 339
		2002	32	302	469	10 122	55 765	15 256
		2003	31	302	440	10 276	58 614	22 354
		2004	32	305	476	10 496	58 842	17 877
	INSGESAMT	2000	66	4 872	7 952	222 587	2 328 206	134 836
		2001	64	4 439	6 948	200 740	2 526 392	127 836
		2002	64	4 316	6 334	187 533	2 382 631	146 018
		2003	65	4 275	6 582	191 553	2 748 110	127 348
		2004	68	4 490	6 817	227 693	2 893 372	146 740

1) Ende September.

Noch: 4 Energie- und Wasserversorgung
Noch: 4.2 Ergebnisse der Jahres- und Investitionserhebung
4.2.2 Fachliche Unternehmensteile, Beschäftigung, Umsatz und Investitionen in der Energie- und Wasserversorgung 2000 bis 2004

Systematik-Nr.	Wirtschaftszweig	Jahr	Fachliche Unternehmensteile	Beschäftigte ¹⁾	Brutto lohn- und -gehaltsumme	Gesamtumsatz	Bruttoanlageinvestitionen	Bruttoproduktionswert
			Anzahl		1 000 EUR			
4010	Elektrizitätsversorgung	2000	23	2 781	140 399	945 083	43 316	951 012
		2001	24	2 571	121 858	919 193	45 116	924 698
		2002	24	2 403	105 542	904 015	52 158	907 418
		2003	25	2 339	106 508	1 049 342	45 804	1 056 960
		2004	25	2 157	129 649	1 167 407	50 653	1 174 029
4020	Gasversorgung	2000	23	547	22 682	986 138	25 767	988 731
		2001	23	503	21 992	1 256 353	27 901	1 260 375
		2002	23	489	21 714	1 094 057	27 801	1 096 086
		2003	24	491	22 445	1 292 698	23 509	1 295 068
		2004	24	505	22 633	1 253 179	25 197	1 256 523
4030	Fernwärmeversorgung	2000	22	370	17 851	157 151	21 037	158 511
		2001	22	342	19 283	140 699	17 222	142 671
		2002	21	384	19 262	139 718	32 408	141 354
		2003	23	420	21 646	179 742	15 926	181 048
		2004	25	419	23 320	243 563	30 085	255 138
4100	Wasserversorgung	2000	49	677	21 178	118 972	36 604	121 331
		2001	48	628	20 848	119 475	33 042	122 155
		2002	48	653	23 095	124 919	29 973	127 033
		2003	47	656	23 653	128 560	38 612	131 093
		2004	47	676	24 639	126 812	34 279	129 826
	Sonstige Wirtschaftsbereiche	2000	12	498	20 476	120 861	8 113	106 345
		2001	12	396	16 760	90 672	4 555	101 361
		2002	12	388	17 921	119 923	3 677	101 733
		2003	12	371	17 303	97 767	3 497	98 633
		2004	15	734	27 452	102 410	6 526	105 121
INSGESAMT	2000	129	4 873	222 586	2 328 205	134 837	2 325 930	
	2001	129	4 440	200 741	2 526 392	127 836	2 551 260	
	2002	128	4 317	187 534	2 382 632	146 017	2 373 624	
	2003	131	4 277	191 555	2 748 109	127 348	2 762 802	
	2004	136	4 491	227 693	2 893 371	146 740	2 920 637	

1) Ende September.

Noch: 4 Energie- und Wasserversorgung

4.3 Energiewirtschaft

4.3.1 Stromerzeugung der Kraftwerke der allgemeinen Versorgung 2003 bis 2006

Merkmal	2003	2004	2005	2006	Veränderung 2006 zu 2005
	MWh				%
Brutto-Stromerzeugung	12 554 422	10 699 201	12 510 669	10 711 458	- 14,4
davon aus					
Wasserkraft	52 284	55 795	51 123	63 394	+ 24,0
Windkraft	32 807	53 160	67 372	84 787	+ 25,8
übrigen erneuerbaren Energien ¹⁾	41 549	47 357	32 449	9 571	- 70,5
Wärmekraft	12 192 820	10 298 984	12 117 308	10 302 553	- 15,0
davon aus					
Steinkohlen	11 761 874	9 857 744	11 463 662	9 377 238	- 18,2
sonstigen Braunkohlenprodukten	14 901	4 031	17 413	13 863	- 20,4
Heizöl, Dieselkraftstoff	42 792	41 794	42 751	49 598	+ 16,0
Erdgas, Erdölgas	38 304	38 531	160 901	323 728	+ 101,2
übrigen hergestellten Gasen ²⁾	334 950	356 884	432 581	538 126	+ 24,4
sonstigen Energieträgern ³⁾	234 962	243 905	242 417	251 153	+ 3,6
Eigenverbrauch	1 044 845	900 034	1 041 777	855 392	- 17,9
Netto-Stromerzeugung	11 509 577	9 799 167	11 468 892	9 856 066	- 14,1
davon aus					
Wasserkraft	50 165	53 653	49 175	61 737	+ 25,5
Windkraft	32 799	53 148	67 360	84 766	+ 25,8
übrigen erneuerbaren Energien ¹⁾	37 709	42 734	29 376	8 763	- 70,2
Wärmekraft	11 206 970	9 459 123	11 129 872	9 501 981	- 14,6
sonstigen Energieträgern ³⁾	181 934	190 509	193 109	198 819	+ 3,0

1) Holz, Stroh, Klär-, Deponiegas u. Ä. 2) Grubenmethan-, Kokereigas. 3) Klärschlamm, Abfall, sonstige Energieträger.

Noch: 4 Energie- und Wasserversorgung

Noch: 4.3 Energiewirtschaft

4.3.2 Gaserzeugung und Gasverwertung 1970 bis 2006

Jahr ¹⁾	Gaserzeugung und -förderung		Gasverwertung	
	insgesamt ²⁾	darunter Methangas	Eigenverbrauch Gruben ³⁾	Abgabe an Endabnehmer
	1 000 Nm ³ (Ho = 35,1691)			
1970	648 093	149 378	307 641	.
1975	459 344	99 464	238 986	.
1980	437 021	91 881	238 703	.
1985	807 759	143 305	373 879	433 880
1986	812 615	144 224	379 272	433 343
1987	801 897	180 366	379 471	422 426
1988	809 437	189 766	414 293	395 144
1989	865 876	171 882	425 773	440 103
1990	779 776	169 838	367 818	411 958
1991	793 637	212 621	379 708	413 929
1992	761 317	221 732	371 643	389 674
1993	692 456	201 497	307 592	384 864
1994	754 252	265 510	297 915	456 337
1995	712 336	220 255	285 363	426 973
1996	687 136	233 208	211 774	475 362
1997	709 666	238 541	176 988	532 678
1998	647 397	203 664	151 390	496 007
1999	544 267	187 953	109 731	434 536
2000	502 289	193 100	78 679	423 610
2001	497 878	198 136	89 453	408 425
2002	478 894	209 814	79 936	398 958
2003	456 064	203 336	69 183	386 881
2004	396 618	160 466	50 611	346 007
2005	397 007	154 433	59 631	337 376
2006	390 252	152 389	66 555	323 697

1) Bis 1988 Quelle Ministerium für Wirtschaft. 2) Gruben- und Kokereigas. 3) Einschließlich Fackel- und Leitungsverluste.

Noch: 4 Energie- und Wasserversorgung

Noch: 4.3 Energiewirtschaft

4.3.3 Erhebung bei Ortsgasunternehmen 2003 bis 2005

Abgabe von Gas nach dem Sitz der Abnehmer im Saarland

Land Abnehmergruppe	Naturgas			Veränderung 2005 zu 2004
	2003	2004	2005	
	MWh			%
Saarland				
Inlandsabgabe	7 585 722	7 923 074	8 252 068	4,2
Abgabe an Wiederverkäufer insgesamt	11 162	7 450	-	- 100,0
davon Ferngasunternehmen	-	-	-	-
Ortsgasunternehmen	11 162	7 450	-	- 100,0
Erdgasproduzenten	-	-	-	-
Abgabe an Endabnehmer insgesamt	7 574 560	7 915 624	8 252 068	4,3
Produzierendes Gewerbe	2 196 295	2 320 816	3 055 208	31,6
davon Elektrizitätsversorgung (öffentlich)	2 227	29 124	654 723	2 148,1
Fernwärmeversorgung (öffentlich)	214 297	231 057	240 153	3,9
Chemische Industrie	52 252	47 196	49 910	5,8
übriges Produzierendes Gewerbe	1 927 519	2 013 439	2 110 422	4,8
Private Haushalte	4 643 848	4 859 690	4 565 946	- 6,0
Sonstige Endabnehmer ¹⁾	734 417	735 118	630 914	- 14,2
darunter an Tankstellen	-	-	8 270	x

1) Land- und Forstwirtschaft, Fischerei und Fischzucht, Handel, Öffentliche Verwaltung, Verteidigung, Sozialversicherung und sonstige Endabnehmer.

5 Handwerk

5.1 Beschäftigte und Umsatz in zulassungspflichtigen Handwerksunternehmen 2006 und 2005

nach ausgewählten Wirtschaftszweigen

- Messzahlen und Veränderungsraten -

Nr. der Klassifikation ¹⁾	Wirtschaftszweig	Beschäftigte			Umsatz ²⁾		
		2006	2005	Veränd. 2006 gegenüber 2005	2006	2005	Veränd. 2006 gegenüber 2005
		30.9.2003 = 100		%	2003 = 100		%
	INSGESAMT	93,3	94,5	- 1,3	99,3	98,1	1,2
	darunter						
D	Verarbeitendes Gewerbe	97,8	97,2	0,7	100,8	97,0	3,9
	darunter						
15	Ernährungsgewerbe	104,4	101,2	3,2	101,9	99,4	2,5
	darunter						
15.1	Schlachten und Fleischverarbeitung	93,2	94,1	- 1,0	106,6	99,5	7,1
15.81	Herstellung von Backwaren (ohne Dauerbackwaren)	111,2	105,4	5,5	108,2	106,7	1,4
20	Holzgewerbe (ohne H. v. Möbeln)	97,6	100,2	- 2,6	101,4	89,9	12,7
26	Glasgewerbe, H. v. Keramik, Verarbeitung von Steinen und Erden	(91,4)	(91,4)	-	(105,4)	(97,9)	(+ 7,7)
28	H. v. Metallerzeugnissen	89,1	90,7	- 1,7	93,0	90,3	3,0
	darunter						
28.1	Stahl- und Leichtmetallbau	(86,0)	(87,8)	(- 2,1)	87,2	84,8	2,9
28.5	Oberflächenveredlung, Wärmebehandlung, Mechanik a.n.g.	(90,2)	(89,7)	(+ 0,5)	/	/	/
29	Maschinenbau	95,4	95,3	0,1	103,5	98,1	5,5
33	Medizin-, Mess-, Steuer- und Regelungstechnik, Optik, H. v. Uhren	(87,5)	(93,4)	(- 6,3)	(65,7)	(64,3)	(+ 2,2)
36	H. v. Möbeln, Schmuck, Musikinstrumenten, Sportgeräten, Spielwaren u. sonst. Erzeugn.	92,6	90,2	2,6	(101,3)	(90,6)	(+ 11,8)
F	Baugewerbe	85,5	86,6	- 1,2	98,8	91,8	7,6
	darunter						
45.1/ 45.2	Vorbereitende Baustellenarbeiten, Hoch- und Tiefbau	78,8	79,5	- 0,8	92,9	86,7	7,2
45.3	Bauinstallation	95,5	96,6	- 1,2	114,7	104,8	9,5
	darunter						
45.31	Elektroinstallation	87,3	92,1	- 5,2	105,2	104,9	0,2
45.33	Klempnerei, Gas-, Wasser-, Heizungs- und Lüftungsinstallation	101,1	98,8	2,4	119,2	101,1	17,9
45.4	Sonstiges Ausbaugewerbe	84,6	86,6	- 2,3	88,6	85,0	4,2
	darunter						
45.41	Stuckateurgewerbe, Gipserei u. Verputzerei	79,8	87,4	- 8,7	/	/	/
45.42	Bautischlerei und -schlosserei	/	/	/	/	/	/
45.44	Maler- und Glasergerbe	98,6	99,2	- 0,6	114,1	106,3	7,3
	darunter						
45.44.1	Maler- und Lackierergewerbe	98,2	98,8	- 0,7	(114,3)	(106,5)	(+ 7,3)
G	Handel; Instandhaltung und Reparatur von Kfz und Gebrauchsgütern	(96,2)	(100,1)	(- 3,9)	/	/	/
	darunter						
50	Kfz-Handel; Instandhaltung und Reparatur von Kfz; Tankstellen	/	/	/	/	/	/
	darunter						
50.1	Handel mit Kraftwagen	/	/	/	/	/	/
50.2	Instandhaltung u. Rep. v. Kraftwagen	84,8	87,6	- 3,1	(70,5)	(74,5)	(- 5,4)
52	Eh. (ohne Handel m. Kfz u. ohne Tankst.); Rep. von Gebrauchsgütern	82,6	94,0	- 12,1	(75,2)	(89,0)	(- 15,5)
	darunter						
52.4	Sonstiger Facheinzelhandel (in Verkaufsräumen)	82,5	92,6	- 10,9	/	/	/
52.7	Reparatur von Gebrauchsgütern	104,6	82,8	26,4	83,4	70,3	18,7
93	Erbringung von sonstigen Dienstleistungen	98,0	98,0	-	101,0	101,3	- 0,3
	darunter						
93.02	Frisör und Kosmetiksalons	98,4	98,4	0,0	102,6	102,9	- 0,3

1) Klassifikation der Wirtschaftszweige, Ausgabe 2003 (WZ 2003). 2) Ohne Umsatzsteuer.

Noch: 5 Handwerk
5.2 Beschäftigte und Umsatz in zulassungspflichtigen Handwerksunternehmen 2006 und 2005
nach ausgewählten Gewerbebezweigen
- Messzahlen und Veränderungsraten -

Nr. der Klassifikation ¹⁾	Gewerbebezweig	Beschäftigte			Umsatz ²⁾		
		2006	2005	Veränd. 2006 gegenüber 2005	2006	2005	Veränd. 2006 gegenüber 2005
		30.9.2003 = 100		%	2003 = 100		%
	HANDWERK INSGESAMT	93,3	94,5	- 1,3	99,3	98,1	1,2
	davon						
	I Bauhauptgewerbe	79,2	80,8	- 1,9	90,4	86,9	3,9
	darunter						
001, 005	Maurer und Betonbauer, Straßenbauer	75,2	77,1	- 2,5	86,2	84,6	1,9
003	Zimmerer	57,4	46,8	22,6	80,0	49,6	61,3
004	Dachdecker	90,1	92,8	- 2,8	105,5	103,5	2,0
008	Steinmetzen und Steinbildhauer	86,8	90,2	- 3,8	98,9	96,9	2,0
	II Ausbaugewerbe	93,5	95,7	- 2,3	110,2	104,6	5,3
	darunter						
009	Stuckateure	85,5	92,6	- 7,7	91,4	95,7	- 4,6
010	Maler und Lackierer	93,3	93,8	- 0,5	106,4	100,8	5,5
023, 024	Klempner; Installateur u. Heizungsbauer	102,2	103,7	- 1,5	129,2	115,7	11,6
025	Elektrotechniker	91,9	94,4	- 2,6	107,7	106,1	1,5
027	Tischler	93,6	97,6	- 4,1	98,6	99,2	- 0,7
039	Glaser	124,0	118,4	4,7	132,0	114,7	15,1
	III Handwerke für den gewerblichen Bedarf	95,9	96,1	- 0,2	100,8	96,4	4,6
	darunter						
013	Metallbauer	89,3	91,7	- 2,5	95,8	97,0	- 1,3
016	Feinwerkmechaniker	100,5	99,0	1,5	106,8	97,4	9,5
019	Informationstechniker	100,7	98,4	2,2	98,1	95,7	2,6
021	Landmaschinenmechaniker	88,5	90,8	- 2,5	126,0	110,0	14,5
	IV Kraftfahrzeuggewerbe	94,4	98,3	- 3,9	95,0	98,7	- 3,8
	darunter						
020	Kraftfahrzeugtechniker	96,3	100,3	- 3,9	95,5	99,6	- 4,2
	V Nahrungsmittelgewerbe	104,6	101,6	2,9	115,8	113,1	2,3
	darunter						
030	Bäcker	109,2	104,1	4,9	98,6	100,1	- 1,6
031	Konditoren	112,7	118,4	- 4,8	103,5	102,1	1,4
032	Fleischer	94,7	94,7	- 0,1	135,8	128,4	5,8
	VI Gesundheitsgewerbe	89,1	94,3	- 5,5	76,5	79,9	- 4,2
	darunter						
033	Augenoptiker	87,7	86,3	1,6	73,4	72,2	1,7
037	Zahntechniker	90,9	96,9	- 6,1	73,8	73,7	0,1
038	VII Frisörgewerbe	98,2	98,3	- 0,1	102,3	102,9	- 0,5

1) Verzeichnis der Gewerbe, die als zulassungspflichtige Handwerke betrieben werden können (laut Anlage A der HwO; ab 1.1.2004). 2) Ohne Umsatzsteuer.

ANHANG

Klassifikation der Wirtschaftszweige, Ausgabe 2003 (WZ 2003)

- mit Meldenummern des Güterverzeichnisses für Produktionsstatistiken, Ausgabe 2002 (GP 2002) -

Wirtschaftsbereich: Verarbeitendes Gewerbe sowie Bergbau und Gewinnung von Steinen und Erden

Vorbemerkung: Zur Wirtschaftsgliederung der WZ 2003 sind in den meisten Fällen übereinstimmende vierstellige Meldenummern des Güterverzeichnisses für Produktionsstatistiken, Ausgabe 2002 (GP 2002), angegeben (Spalte 4). Von dieser Regel abweichende Meldenummern des GP 2002 sind fett gedruckt. Die den Zweigen der WZ 2003 in Spalte 4 gegenübergestellten Meldenummern des GP 2002 bezeichnen ihre typische Produktion. Im Umkehrschluss können die Meldenummern des GP 2002 eindeutig einem bestimmten Wirtschaftszweig (Klasse der WZ 2003) zugeordnet werden.

In der ersten Spalte sind die Nummern der Klassen der WZ 2003 angegeben. Die Reihenfolge der Wirtschaftszweige richtet sich nach der WZ 2003. In der dritten Spalte ist die Bezeichnung des jeweiligen Wirtschaftszweiges der WZ 2003 angegeben.

In der zweiten Spalte ist die Zuordnung der Klassen (Viersteller) der WZ 2003 zu den neuen Hauptgruppen des Wirtschaftsbereichs Verarbeitendes Gewerbe sowie Bergbau und Gewinnung von Steinen und Erden durch folgende Buchstaben gekennzeichnet:

A = Vorleistungsgüterproduzenten, B = Investitionsgüterproduzenten, GG = Gebrauchsgüterproduzenten, VG = Verbrauchsgüterproduzenten, EN = Energie.

Hinweis: Angaben zum Merkmal Auftragseingang müssen nur für die mit einem ● gekennzeichneten Wirtschaftszweige gemeldet werden.

Abkürzungen: a.n.g. = anderweitig nicht genannt; einschl. = einschließlich; HG = Hauptgruppe; NE= Nichteisen-; u.ä. = und ähnliche(n).

Nr. der Klassifikation	HG	Wirtschaftsgliederung	Entsprechende Meldenummern des Güterverzeichnisses für Produktionsstatistiken, Ausgabe 2002 1)
10.10	EN	Steinkohlenbergbau und -brikett-herstellung	1010
10.20	EN	Braunkohlenbergbau und -veredlung	1020
10.30	EN	Torfgewinnung und -veredlung	1030
11.10	EN	Gewinnung von Erdöl und Erdgas	1110
11.20	EN	Erbringung von Dienstleistungen bei der Gewinnung von Erdöl und Erdgas	1120
12.00	EN	Bergbau auf Uran- und Thoriumerze	1200
13.10	A	Eisenerzbergbau	1310
13.20	A	NE-Metallerzbergbau (ohne Bergbau auf Uran- und Thoriumerze)	1320
14.11	A	Gewinnung von Naturwerksteinen und Natursteinen a.n.g.	1411, 1421 12 303 bis 1421 12 309, 1421 12 930, 1421 12 950
14.12	A	Gewinnung von Kalk und Gipsstein sowie Anhydrit, Dolomit und Kreide	1412 (ohne 1412 20 530, 1412 20 550), 1421 12 301, 1421 12 500
14.13	A	Gewinnung von Schiefer	1413
14.21	A	Gewinnung von Kies und Sand	1421 11, 1421 12 133 bis 1421 12 150, 1421 13 300
14.22	A	Gewinnung von Ton und Kaolin	1422
14.30	A	Gewinnung von Mineralien für die Herstellung von chemischen Erzeugnissen	1430
14.40	A	Gewinnung von Salz	1440
14.50	A	Gewinnung von Steinen und Erden a.n.g., sonstiger Bergbau	1450

Nr. der Klassifikation	HG	Wirtschaftsgliederung	Entsprechende Meldenummern des Güterverzeichnisses für Produktionsstatistiken, Ausgabe 2002 1)
15.11	VG	Schlachten (ohne Schlachten von Geflügel)	1511
15.12	VG	Schlachten von Geflügel	1512
15.13	VG	Fleischverarbeitung	1513
15.20	VG	Fischverarbeitung	1520
15.31	VG	Kartoffelverarbeitung	1531
15.32	VG	Herstellung von Frucht- und Gemüsesäften	1532, 1598 12 551 bis 1598 12 559
15.33	VG	Obst und Gemüseverarbeitung a.n.g.	1533
15.41	VG	Herstellung von rohen Ölen und Fetten	1541
15.42	VG	Herstellung von raffinierten Ölen und Fetten	1542
15.43	VG	Herstellung von Margarine u.ä. Nahrungsfetten	1543
15.51	VG	Milchverarbeitung	1551, 1598 12 700
15.52	VG	Herstellung von Speiseeis	1552
15.61	A	Mahl- und Schälmmühlen	1561
15.62	A	Herstellung von Stärke und Stärkeerzeugnissen	1562
15.71	A	Herstellung von Futtermitteln für Nutztiere	1571
15.72	A	Herstellung von Futtermitteln für sonstige Tiere	1572
15.81	VG	Herstellung von Backwaren (ohne Dauerbackwaren)	1581
15.82	VG	Herstellung von Dauerbackwaren	1582
15.83	VG	Herstellung von Zucker	1583
15.84	VG	Herstellung von Süßwaren (ohne Dauerbackwaren)	1584
15.85	VG	Herstellung von Teigwaren	1585

Nr. der Klassifikation	HG	Wirtschaftsgliederung	Entsprechende Meldenummern des Güterverzeichnisses für Produktionsstatistiken, Ausgabe 2002 1)
15.86	VG	Verarbeitung von Kaffee und Tee, Herstellung von Kaffee-Ersatz	1586
15.87	VG	Herstellung von Würzmitteln und Saucen	1587
15.88	VG	Herstellung von homogenisierten und diätetischen Nahrungsmitteln	1588
15.89	VG	Herstellung von sonstigen Nahrungsmitteln (ohne Getränke)	1589
15.91	VG	Herstellung von Spirituosen	1591
15.92	VG	Herstellung von Alkohol	1592
15.93	VG	Herstellung von Traubenwein	1593, 1598 12 596
15.94	VG	Herstellung von Apfelwein und sonstigen Fruchtweinen	1594 (ohne 1594 10 007)
15.95	VG	Herstellung von Wermutwein und sonstigen aromatisierten Weinen	1595
15.96	VG	Herstellung von Bier	1596, 1594 10 007, 1598 12 595
15.97	VG	Herstellung von Malz	1597
15.98	VG	Gewinnung natürlicher Mineralwässer, Herstellung von Erfrischungsgetränken	1598 11 301 bis 1598 11 307, 1598 11 500, 1598 12 301 bis 1598 12 309, 1598 12 591 bis 1598 12 594, 1598 12 597 bis 1598 12 599
16.00	VG	Tabakverarbeitung	1600
• 17.11	A	Baumwollaufbereitung und -spinnerei	1710 20 300, 1710 43, 1710 45 570, 1710 52, 1710 54
• 17.12	A	Wollaufbereitung und Streichgarnspinnerei	1710 10, 1710 20 210 bis 1710 20 230, 1710 42 310 bis 1710 42 350, 1710 53 320 bis 1710 53 350, 1710 64, 1710 65
• 17.13	A	Wollaufbereitung und Kammgarnspinnerei	1710 20 250 bis 1710 20 270, 1710 30, 1710 42 510 bis 1710 42 590, 1710 45 303 bis 1710 45 309, 1710 53 520 bis 1710 53 550, 1710 55 700, 1710 62, 1710 63
17.14	A	Flachsaufbereitung und -spinnerei	1710 20 400, 1710 44, 1710 45 700
17.15	A	Zwirnen und Texturieren von Filamentgarnen, Seidenaufbereitung und -spinnerei	1710 20 110 bis 1710 20 190, 1710 41, 1710 45 (ohne 1710 45 303 bis 1710 45 309), 1710 51, 1710 55 300, 1710 61

Nr. der Klassifikation	HG	Wirtschaftsgliederung	Entsprechende Meldenummern des Güterverzeichnisses für Produktionsstatistiken, Ausgabe 2002 1)
• 17.16	A	Herstellung von Nähgarn	1710 45 530 bis 1710 45 550, 1710 55 130 bis 1710 55 150, 1710 55 530 bis 1710 55 550
17.17	A	Sonstige Spinnstoffaufbereitung und Spinnerei	1710 20 500, 1710 46, 1710 90
• 17.21	A	Baumwollweberei	1720 20, 1720 32 122 bis 1720 32 390, 1720 32 921 bis 1720 32 990, 1720 33, 1720 40 101 bis 1720 40 709
• 17.22	A	Streichgarnweberei	1720 10 222 bis 1720 10 290, 1720 32 422 bis 1720 32 490
• 17.23	A	Kammgarnweberei	1720 10 322 bis 1720 10 390, 1720 32 522 bis 1720 32 590
• 17.24	A	Seiden- und Filamentgarnweberei	1720 10 100, 1720 31
17.25	A	Sonstige Weberei	1720 10 420 bis 1720 10 900, 1720 40 905 bis 1720 40 909
• 17.30	A	Textilveredlung	1730
• 17.40	VG	Herstellung von konfektionierten Textilwaren (ohne Bekleidung)	1740
• 17.51	VG	Herstellung von Teppichen	1751
• 17.52	VG	Herstellung von Seilerwaren	1752
• 17.53	VG	Herstellung von Vliesstoff und Erzeugnissen daraus (ohne Bekleidung)	1753
• 17.54	VG	Textilgewerbe a.n.g.	1754
• 17.60	A	Herstellung von gewirktem und gestricktem Stoff	1760
• 17.71	VG	Herstellung von Strumpfwaren	1771
• 17.72	VG	Herstellung von Pullovern, Strickjacken u.ä. Waren	1772
• 18.10	VG	Herstellung von Lederbekleidung	1810
• 18.21	VG	Herstellung von Arbeits- und Berufsbekleidung	1821
• 18.22	VG	Herstellung von Oberbekleidung (ohne Arbeits- und Berufsbekleidung)	1822
• 18.23	VG	Herstellung von Wäsche	1823
• 18.24	VG	Herstellung von sonstiger Bekleidung und Bekleidungszubehör	1824
18.30	VG	Zurichtung und Färben von Fellen, Herstellung von Pelzwaren	1830

Nr. der Klassifikation	HG	Wirtschaftsgliederung	Entsprechende Meldenummern des Güterverzeichnisses für Produktionsstatistiken, Ausgabe 2002 1)
• 19.10	VG	Herstellung von Leder und Lederfaserstoff	1910
• 19.20	VG	Lederverarbeitung (ohne Herstellung von Lederbekleidung und Schuhen)	1920
• 19.30	VG	Herstellung von Schuhen	1930
• 20.10	A	Säge-, Hobel- und Holzimprägnierwerke	2010
• 20.20	A	Herstellung von Furnier-, Sperrholz-, Holzfaser- und Holzspanplatten	2020
• 20.30	A	Herstellung von Konstruktionsteilen, Fertigbauteilen, Ausbauelementen und Fertigteilbauten aus Holz	2030
20.40	A	Herstellung von Verpackungsmitteln, Lagerbehältern und Ladungsträgern aus Holz	2040
20.51	A	Herstellung von Holzwaren a.n.g. (ohne Herstellung von Möbeln)	2051
20.52	A	Herstellung von Kork-, Flecht- und Korbwaren (ohne Herstellung von Möbeln)	2052
• 21.11	A	Herstellung von Holz- und Zellstoff	2111
• 21.12	A	Herstellung von Papier, Karton und Pappe	2112
• 21.21	A	Herstellung von Wellpapier und -pappe sowie von Verpackungsmitteln aus Papier, Karton und Pappe	2121
• 21.22	A	Herstellung von Haushalts-, Hygiene- und Toilettenartikeln aus Zellstoff, Papier und Pappe	2122
• 21.23	A	Herstellung von Schreibwaren und Bürobedarf aus Papier, Karton und Pappe	2123, 2222 20
• 21.24	A	Herstellung von Tapeten	2124
• 21.25	A	Herstellung von sonstigen Waren aus Papier, Karton und Pappe	2125
22.11	VG	Verlegen von Büchern	2211 (ohne 2211 61 000, 2211 62 000)
22.12	VG	Verlegen von Zeitungen	2212, 2213 11 050
22.13	VG	Verlegen von Zeitschriften	2213 (ohne 2213 11 050)
22.14	VG	Verlegen von bespielten Tonträgern und Musikalien	2214, 2211 61 000, 2211 62 000
22.15	VG	Sonstiges Verlagsgewerbe	2215

Nr. der Klassifikation	HG	Wirtschaftsgliederung	Entsprechende Meldenummern des Güterverzeichnisses für Produktionsstatistiken, Ausgabe 2002 1)
• 22.21	VG	Drucken von Zeitungen	2221
• 22.22	VG	Drucken anderer Druckerzeugnisse	2222 (ohne 2222 20)
• 22.23	VG	Druckweiterverarbeitung	2223 (ohne 2223 10 500)
• 22.24	VG	Druck- und Mediovorstufe	2224, 2225 10 007
• 22.25	VG	Erbringung von sonstigen druckbezogenen Dienstleistungen	2225 (ohne 2225 10 007), 2223 10 500
• 22.31	VG	Vervielfältigung von bespielten Tonträgern	2231
• 22.32	VG	Vervielfältigung von bespielten Bildträgern	2232
• 22.33	VG	Vervielfältigung von bespielten Datenträgern	2233
23.10	EN	Kokerei	2310
23.20	EN	Mineralölverarbeitung	2320
23.30	EN	Herstellung und Verarbeitung von Spalt- und Brutstoffen	2330
• 24.11	A	Herstellung von Industriegasen	2411
• 24.12	A	Herstellung von Farbstoffen und Pigmenten	2412
• 24.13	A	Herstellung von sonstigen anorganischen Grundstoffen und Chemikalien	2413
• 24.14	A	Herstellung von sonstigen organischen Grundstoffen und Chemikalien	2414
• 24.15	A	Herstellung von Düngemitteln und Stickstoffverbindungen	2415
• 24.16	A	Herstellung von Kunststoff in Primärformen	2416
• 24.17	A	Herstellung von synthetischem Kautschuk in Primärformen	2417
• 24.20	A	Herstellung von Schädlingsbekämpfungsmitteln, Pflanzenschutz- und Desinfektionsmitteln	2420
• 24.30	A	Herstellung von Anstrichmitteln, Druckfarben und Kitt	2430

Nr. der Klassifikation	HG	Wirtschaftsgliederung	Entsprechende Meldenummern des Güterverzeichnis für Produktionsstatistiken, Ausgabe 2002 1)
• 24.41	VG	Herstellung von pharmazeutischen Grundstoffen	2441
• 24.42	VG	Herstellung von pharmazeutischen Spezialitäten und sonstigen pharmazeutischen Erzeugnissen	2442
• 24.51	VG	Herstellung von Seifen, Wasch-, Reinigungs- und Poliermitteln	2451, 2452 19 705
• 24.52	VG	Herstellung von Duftstoffen und Körperpflegemitteln	2452 (ohne 2452 19 705)
• 24.61	A	Herstellung von pyrotechnischen Erzeugnissen	2461
• 24.62	A	Herstellung von Klebstoffen und Gelatine	2462
• 24.63	A	Herstellung von etherischen Ölen	2463
• 24.64	A	Herstellung von fotochemischen Erzeugnissen	2464
• 24.65	A	Herstellung von unbespielten Ton-, Bild- und Datenträgern	2465
• 24.66	A	Herstellung von sonstigen chemischen Erzeugnissen a.n.g.	2466
• 24.70	A	Herstellung von Chemiefasern	2470
• 25.11	A	Herstellung von Bereifungen	2511
• 25.12	A	Runderneuerung von Bereifungen	2512
• 25.13	A	Herstellung von sonstigen Gummiwaren	2513
• 25.21	A	Herstellung von Platten, Folien, Schläuchen und Profilen aus Kunststoffen	2521
• 25.22	A	Herstellung von Verpackungsmitteln aus Kunststoffen	2522
• 25.23	A	Herstellung von Baubedarfsartikeln aus Kunststoffen	2523
• 25.24	A	Herstellung von sonstigen Kunststoffwaren	2524
• 26.11	A	Herstellung von Flachglas	2611
• 26.12	A	Veredlung und Bearbeitung von Flachglas	2612
• 26.13	A	Herstellung von Hohlglas	2613
• 26.14	A	Herstellung von Glasfaser und Waren daraus	2614
• 26.15	A	Herstellung, Veredlung und Bearbeitung von sonstigem Glas einschließlich technischen Glaswaren	2615
• 26.21	A	Herstellung von keramischen Haushaltswaren und Ziergegenständen	2621
• 26.22	A	Herstellung von Sanitärkeramik	2622
• 26.23	A	Herstellung von keramischen Isolatoren und Isolierteilen	2623

Nr. der Klassifikation	HG	Wirtschaftsgliederung	Entsprechende Meldenummern des Güterverzeichnis für Produktionsstatistiken, Ausgabe 2002 1)
• 26.24	A	Herstellung von keramischen Erzeugnissen für sonstige technische Zwecke	2624
• 26.25	A	Herstellung von keramischen Erzeugnissen a.n.g.	2625
• 26.26	A	Herstellung von feuerfesten keramischen Werkstoffen und Waren	2626
• 26.30	A	Herstellung von keramischen Wand- und Bodenfliesen und -platten	2630
• 26.40	A	Herstellung von Ziegeln und sonstiger Baukeramik	2640
• 26.51	A	Herstellung von Zement	2651
• 26.52	A	Herstellung von Kalk	2652
• 26.53	A	Herstellung von gebranntem Gips	2653, 1412 20 530, 1412 20 550
• 26.61	A	Herstellung von Erzeugnissen aus Beton, Zement und aus Kalksandstein für den Bau	2661, 2666 12 001 bis 2666 12 004
• 26.62	A	Herstellung von Gipszeugnissen für den Bau	2662
• 26.63	A	Herstellung von Frischbeton (Transportbeton)	2663
• 26.64	A	Herstellung von Mörtel und anderem Beton (Trockenbeton)	2664
• 26.65	A	Herstellung von Faserzementwaren	2665
• 26.66	A	Herstellung von Erzeugnissen aus Beton, Zement und Gips a.n.g.	2666 11, 2666 12 006 bis 2666 12 009
• 26.70	A	Be- und Verarbeitung von Naturwerksteinen und Natursteinen a.n.g.	2670
• 26.81	A	Herstellung von Mühl-, Mahl-, Schleif-, Wetz- und Poliersteinen sowie Schleifstoffen	2681
• 26.82	A	Herstellung von sonstigen Erzeugnissen aus nicht metallischen Mineralien a.n.g.	2682, 1421 13 500
• 27.10	A	Erzeugung von Roheisen, Stahl und Ferrolegierungen	2710
• 27.21	A	Herstellung von Rohren, Rohrform-, Rohrverschluss- und Rohrverbindungsstücken aus Gusseisen	2721
• 27.22	A	Herstellung von Stahlrohren, Rohrform-, Rohrverschluss- und Rohrverbindungsstücken aus Stahl	2722
• 27.31	A	Herstellung von Blankstahl	2731
• 27.32	A	Herstellung von Kaltband mit einer Breite von weniger als 600 mm	2732
• 27.33	A	Herstellung von Kaltprofilen	2733
• 27.34	A	Herstellung von gezogenem Draht	2734

Nr. der Klassifikation	HG	Wirtschaftsgliederung	Entsprechende Meldenummern des Güterverzeichnis für Produktionsstatistiken, Ausgabe 2002 1)
• 27.41	A	Erzeugung und erste Bearbeitung von Edelmetallen	2741
• 27.42	A	Erzeugung und erste Bearbeitung von Aluminium	2742
• 27.43	A	Erzeugung und erste Bearbeitung von Blei, Zink und Zinn	2743
• 27.44	A	Erzeugung und erste Bearbeitung von Kupfer	2744
• 27.45	A	Erzeugung und erste Bearbeitung von sonstigen NE-Metallen	2745
• 27.51	A	Eisengießereien	2751
• 27.52	A	Stahlgießereien	2752
• 27.53	A	Leichtmetallgießereien	2753
• 27.54	A	Buntmetallgießereien	2754
• 28.11	B	Herstellung von Metallkonstruktionen	2811
• 28.12	B	Herstellung von Ausbauelementen aus Metall	2812
• 28.21	B	Herstellung von Metallbehältern mit einem Fassungsvermögen von mehr als 300 l	2821
• 28.22	B	Herstellung von Heizkörpern und -kesseln für Zentralheizungen	2822
• 28.30	B	Herstellung von Dampfkesseln (ohne Zentralheizungskessel)	2830
• 28.40	A	Herstellung von Schmiede-, Press-, Zieh- und Stanzteilen, gewalzten Ringen und pulvermetallurgischen Erzeugnissen	2840
• 28.51	A	Oberflächenveredlung und Wärmebehandlung	2851
• 28.52	A	Mechanik a.n.g.	2852
• 28.61	A	Herstellung von Schneidwaren und Bestecken aus unedlen Metallen	2861
• 28.62	A	Herstellung von Werkzeugen	2862
• 28.63	A	Herstellung von Schlössern und Beschlägen aus unedlen Metallen	2863
• 28.71	A	Herstellung von Metallbehältern mit einem Fassungsvermögen von 300 l oder weniger	2871
• 28.72	A	Herstellung von Verpackungen und Verschlüssen aus Eisen, Stahl und NE-Metall	2872
• 28.73	A	Herstellung von Drahtwaren	2873, 2875 27 520, 2875 27 690
• 28.74	A	Herstellung von Schrauben, Nieten, Ketten und Federn	2874
• 28.75	A	Herstellung von sonstigen Metallwaren a.n.g.	2875 (ohne 2875 27 520, 2875 27 690)

Nr. der Klassifikation	HG	Wirtschaftsgliederung	Entsprechende Meldenummern des Güterverzeichnis für Produktionsstatistiken, Ausgabe 2002 1)
• 29.11	B	Herstellung von Verbrennungsmotoren und Turbinen (ohne Motoren für Luft- und Straßenfahrzeuge)	2911
• 29.12	B	Herstellung von Pumpen und Kompressoren	2912
• 29.13	B	Herstellung von Armaturen	2913
• 29.14	B	Herstellung von Lagern, Getrieben, Zahnrädern und Antriebselementen	2914
• 29.21	B	Herstellung von Öfen und Brennern	2921
• 29.22	B	Herstellung von Hebezeugen und Fördermitteln	2922
• 29.23	B	Herstellung von kälte- und lufttechnischen Erzeugnissen, nicht für den Haushalt	2923
• 29.24	B	Herstellung von sonstigen nicht wirtschaftszweigspezifischen Maschinen a.n.g.	2924
• 29.31	B	Herstellung von land- und forstwirtschaftlichen Zugmaschinen	2931
• 29.32	B	Herstellung von sonstigen land- und forstwirtschaftlichen Maschinen	2932
• 29.41	B	Herstellung von handgeführten kraftbetriebenen Werkzeugen	2941
• 29.42	B	Herstellung von Werkzeugmaschinen für die Metallbearbeitung	2942
• 29.43	B	Herstellung von Werkzeugmaschinen a.n.g.	2943
• 29.51	B	Herstellung von Maschinen für die Metallerzeugung, von Walzwerkseinrichtungen und Gießmaschinen	2951
• 29.52	B	Herstellung von Bergwerks-, Bau- und Baustoffmaschinen	2952
• 29.53	B	Herstellung von Maschinen für das Ernährungsgewerbe und die Tabakverarbeitung	2953
• 29.54	B	Herstellung von Maschinen für das Textil-, Bekleidungs- und Ledergewerbe	2954
• 29.55	B	Herstellung von Maschinen für das Papiergewerbe	2955
• 29.56	B	Herstellung von Maschinen für bestimmte Wirtschaftszweige a.n.g.	2956
• 29.60	B	Herstellung von Waffen und Munition	2960
• 29.71	GG	Herstellung von elektrischen Haushaltsgeräten	2971
• 29.72	GG	Herstellung von nicht elektrischen Heiz-, Koch-, Heißwasser- und Heißluftgeräten a.n.g.	2972

Nr. der Klassifikation	HG	Wirtschaftsgliederung	Entsprechende Meldenummern des Güterverzeichnis für Produktionsstatistiken, Ausgabe 2002 1)
• 30.01	B	Herstellung von Büromaschinen	3001
• 30.02	B	Herstellung von Datenverarbeitungsgeräten und -einrichtungen	3002
• 31.10	B	Herstellung von Elektromotoren, Generatoren und Transformatoren	3110
• 31.20	A	Herstellung von Elektrizitätsverteilungs- und -schaltanlagen	3120
• 31.30	A	Herstellung von isolierten Elektrokabeln, -leitungen und -drähten	3130
• 31.40	A	Herstellung von Akkumulatoren und Batterien	3140
• 31.50	A	Herstellung von elektrischen Lampen und Leuchten	3150
• 31.61	A	Herstellung von elektrischen Ausrüstungen für Motoren und Fahrzeuge a.n.g.	3161
• 31.62	A	Herstellung von sonstigen elektrischen Ausrüstungen a.n.g.	3162
• 32.10	A	Herstellung von elektronischen Bauelementen	3210
• 32.20	B	Herstellung von Geräten und Einrichtungen der Telekommunikationstechnik	3220
• 32.30	GG	Herstellung von Rundfunkgeräten sowie phono- und videotecnischen Geräten	3230
• 33.10	B	Herstellung von medizinischen Geräten und orthopädischen Erzeugnissen	3310
• 33.20	B	Herstellung von Mess-, Kontroll-, Navigations- u.ä. Instrumenten und Vorrichtungen	3320
• 33.30	B	Herstellung von industriellen Prozesssteuerungseinrichtungen	3330
• 33.40	GG	Herstellung von optischen und fotografischen Geräten	3340
• 33.50	GG	Herstellung von Uhren	3350

Nr. der Klassifikation	HG	Wirtschaftsgliederung	Entsprechende Meldenummern des Güterverzeichnis für Produktionsstatistiken, Ausgabe 2002 1)
• 4.10	B	Herstellung von Kraftwagen und Kraftwagenmotoren	3410
• 34.20	B	Herstellung von Karosserien, Aufbauten und Anhängern	3420
• 34.30	B	Herstellung von Teilen und Zubehör für Kraftwagen und Kraftwagenmotoren	3430
• 35.11	B	Schiffbau (ohne Boots- und Yachtbau)	3511
• 35.12	B	Boots- und Yachtbau	3512
• 35.20	B	Bahnindustrie	3520
• 35.30	B	Luft- und Raumfahrzeugbau	3530
• 35.41	GG	Herstellung von Krafträdern	3541
• 35.42	GG	Herstellung von Fahrrädern	3542
• 35.43	GG	Herstellung von Behindertenfahrzeugen	3543
• 35.50	GG	Fahrzeugbau a.n.g.	3550
• 36.11	GG	Herstellung von Sitzmöbeln	3611
• 36.12	GG	Herstellung von Büro- und Ladenmöbeln	3612, 3614 11 001, 3614 13 095
• 36.13	GG	Herstellung von Küchenmöbeln	3613
• 36.14	GG	Herstellung von sonstigen Möbeln	3614 (ohne 3614 11 001, 3614 13 095)
36.15	GG	Herstellung von Matratzen	3615
36.21	GG	Herstellung von Münzen	3621
36.22	GG	Herstellung von Schmuck, Gold- und Silberschmiedewaren (ohne Phantasieschmuck)	3622
36.30	GG	Herstellung von Musikinstrumenten	3630
36.40	VG	Herstellung von Sportgeräten	3640
36.50	VG	Herstellung von Spielwaren	3650
36.61	VG	Herstellung von Phantasieschmuck	3661
36.62	VG	Herstellung von Besen und Bürsten	3662
36.63	VG	Herstellung von Erzeugnissen a.n.g.	3663
37.10	A	Recycling von metallischen Altmaterialien und Reststoffen	3710
37.20	A	Recycling von nicht metallischen Altmaterialien und Reststoffen	3720

1) Soweit nicht besonders aufgeführt, jeweils einschl. zugehöriger Lohnarbeiten, Reparaturen und Instandhaltungen, Installationen und Montagen sowie Veredlungsarbeiten.

Verzeichnis der Wirtschaftszweige im Baugewerbe

WZ 2003 Nr.	Vorbereitende Baustellenarbeiten, Hoch- und Tiefbau	WZ 2003 Nr.	Bauinstallation und sonstiges Baugewerbe
45.11.1	Abbruch-, Spreng- und Enttrümmerungsgewerbe	45.31.0	Elektroinstallation
45.11.2	Erdbewegungsarbeiten	45.32.0	Dämmung gegen Kälte, Wärme, Schall und Erschütterung
45.11.4	Aufschließung von Lagerstätten, Auffüllen stillgelegter Lagerstätten	45.33.0	Klempnerei, Gas, Wasser, Heizungs- und Lüftungsinstallation
45.12.0	Test- und Suchbohrung	45.34.0	Sonstige Bauinstallation
45.21.1	Hoch- und Tiefbau ohne ausgeprägten Schwerpunkt	45.41.0	Stuckateurgewerbe, Gipserei und Verputzerei
45.21.2	Hochbau (ohne Fertigteilbau)	45.42.0	Bautischlerei und Schlosserei
	Einrichtung von Fertigteilbauten aus	45.43.1	Parkettlegeri
45.21.3	Beton im Hochbau aus selbsthergestellten Fertigteilen	45.43.2	Fliesen-, Platten- und Mosaiklegerei
45.21.4	Beton im Hochbau aus fremdbezogenen Fertigteilen	45.43.3	Estrichlegerei
45.21.5	Holz im Hochbau und Kunststoffen im Hochbau aus fremdbezogenen Fertigteilen	45.43.4	Sonstige Fußbodenlegerei und -kleberei
45.21.6	Brücken- und Tunnelbau und Ähnliches	45.43.5	Tapetenkleberei
45.21.7	Rohrleitungs- und Kabelleitungstiefbau	45.43.6	Raumausstattung ohne ausgeprägten Schwerpunkt
45.22.1	Dachdeckerei und Bauspenglerei	45.44.1	Maler- und Lackierergewerbe
45.22.2	Abdichtung gegen Wasser und Feuchtigkeit	45.44.2	Glasergewerbe
45.22.3	Zimmerei und Ingenieurholzbau	45.45.1	Fassadenreinigung
45.23.1	Bau von Straßen, Rollbahnen und Sportanlagen	45.45.3	Ausbaugewerbe anderweitig nicht genannt
45.23.2	Bau von Bahnverkehrsstrecken	45.50.1	Vermietung von Betonpumpen mit Bedienungspersonal
45.24.0	Wasserbau	45.50.2	Vermietung von sonstigen Baumaschinen und -geräten mit Bedienungspersonal
45.25.1	Brunnenbau		
45.25.2	Schachtbau		
45.25.3	Schornstein-, Feuerungs- und Industrieofenbau		
45.25.4	Gerüstbau		
45.25.5	Gebäudetrocknung		
45.25.6	Sonstiger spezialisierter Hoch- und Tiefbau, anderweitig nicht genannt		

Entspricht der Klassifikation der Wirtschaftszweige - WZ 2003 - Baugewerbe

**Verzeichnis der Gewerbe, die als zulassungspflichtige Handwerke betrieben werden können
(laut Anlage A der Handwerksordnung ab 01.01.2004)**

Nr.	Gewerbe	Nr.	Gewerbe
I Bauhauptgewerbe			
1	Maurer und Betonbauer	7	Brunnenbauer
3	Zimmerer	8	Steinmetzen und Steinbildhauer
4	Dachdecker	11	Gerüstbauer
5	Straßenbauer	12	Schornsteinfeger
II Ausbaugewerbe			
2	Ofen- und Luftheizungsbauer	24	Installateure und Heizungsbauer
6	Wärme-, Kälte- und Schallschutzisolierer	25	Elektrotechniker
9	Stuckateure	27	Tischler
10	Maler und Lackierer	39	Glaser
23	Klempner		
III Handwerke für den gewerblichen Bedarf			
13	Metallbauer	22	Büchsenmacher
14	Chirurgiemechaniker	26	Elektromaschinenbauer
16	Feinwerkmechaniker	28	Boots- und Schiffsbauer
18	Kälteanlagenbauer	29	Seiler
19	Informationstechniker	40	Glasbläser und Glasapparatebauer
21	Landmaschinentechniker		
IV Kraftfahrzeuggewerbe			
15	Karosserie- und Fahrzeugbauer	20	Kraftfahrzeugtechniker
17	Zweiradmechaniker	41	Vulkaniseure und Reifenmechaniker
V Nahrungsmittelgewerbe			
30	Bäcker	32	Fleischer
31	Konditoren		
VI Gesundheitsgewerbe			
33	Augenoptiker	36	Orthopädienschuhmacher
34	Hörgeräteakustiker	37	Zahntechniker
35	Orthopädietechniker		
VII Frisörgewerbe			
38	Frisöre		