

Produzierendes Gewerbe 2002

Herausgegeben vom

Statistischen Landesamt SAARLAND
Virchowstr. 7, 66119 Saarbrücken
Postfach 10 30 44, 66030 Saarbrücken
☎ (06 81) 5 01 – 59 35
Telefax: (0681) 5 01 – 59 21
E-Mail: statistik@stala.saarland.de
Internet: <http://www.statistik.saarland.de>

ISBN 3–88718–177-8
ISSN 0173 – 9824 (Produzierendes Gewerbe)
ISSN 0486 – 7890 (Saarland in Zahlen)

© **Statistisches Landesamt Saarland, Saarbrücken, 2003.**

Für nichtgewerbliche Zwecke sind Vervielfältigung und unentgeltliche Verbreitung, auch auszugsweise, mit Quellenangabe gestattet. Die Verbreitung, auch auszugsweise, über elektronische Systeme/Datenträger bedarf der vorherigen Zustimmung. Alle übrigen Rechte bleiben vorbehalten.

Vorwort

Der vorliegende Sammelband enthält eine umfassende statistische Darstellung der wirtschaftlichen Entwicklungen des Jahres 2002 im Produzierenden Gewerbe des Saarlandes. Mit den Bereichen Industrie, Handwerk, Baugewerbe, Energie- und Wasserversorgung ist das Produzierende Gewerbe weiterhin der zentrale Sektor der Saarwirtschaft. Die hier zu verzeichnenden strukturellen und konjunkturellen Entwicklungen prägten das wirtschaftliche Geschehen der letzten Jahre und schlugen sich damit auch deutlich in den aufgeführten statistischen Daten nieder.

Die Ergebnisse der einzelnen fachstatistischen Erhebungen im Produzierenden Gewerbe werden vom Statistischen Landesamt jährlich zusammengefasst und in diesem Sonderheft veröffentlicht. Wie auch in den Vorjahren sind dem detaillierten Tabellenteil ausführliche methodische Erläuterungen vorangestellt.

Grafiken und Schaubilder sollen darüber hinaus den Lesern die Orientierung erleichtern.

Das Sonderheft "Produzierendes Gewerbe 2002" wurde in der von Wirtschaftsdirektor Ernst Dürschmid geleiteten Abteilung "Wirtschaft und Sozialprodukt" vom zuständigen Referenten Diplom-Volkswirt Reiner Haßler im Referat "Statistiken des Produzierenden Gewerbes" erstellt.

Saarbrücken, im Juni 2003

Michael Sossong

(Direktor)

Zeichenerklärung

a.n.g.	=	anderweitig nicht genannt
0	=	mehr als nichts, aber weniger als die Hälfte der kleinsten in der Tabelle nachgewiesenen Einheit
-	=	nichts vorhanden
/	=	keine Angabe, da Zahlenwert nicht sicher genug
.	=	Zahlenwert unbekannt oder geheim zu halten
x	=	Tabellenfach gesperrt, weil Aussage nicht sinnvoll
...	=	Angabe fällt später an
()	=	Nachweis unter dem Vorbehalt, dass der Zahlenwert Fehler aufweisen kann
p	=	vorläufiges Ergebnis
r	=	berichtigtes Ergebnis

Die Umrechnung von DM in Euro erfolgt mit dem Faktor 1,95583

Abweichungen in den Summen durch Runden der Zahlen möglich

INHALTSÜBERSICHT

Seite

Methodische Erläuterungen

1	Verarbeitendes Gewerbe sowie Bergbau und Gewinnung von Steinen und Erden	8
2	Baugewerbe.....	10
3	Energie- und Wasserversorgung	11
4	Handwerk.....	12

Grafikteil

-	Die umsatzgrößten Wirtschaftsabteilungen im Verarbeitenden Gewerbe, Bergbau und Gewinnung von Steinen und Erden des Saarlandes 2002.....	13
-	Bruttolohn- und –gehaltsumme je Beschäftigten im Verarbeitenden Gewerbe, Bergbau und Gewinnung von Steinen und Erden 2002 nach Wirtschaftsabschnitten und –hauptgruppen.....	13
-	Beschäftigte je 1 000 Einwohner 2002 im Verarbeitenden Gewerbe, Bergbau und Gewinnung von Steinen und Erden nach Wirtschaftsabschnitten und –hauptgruppen	14
-	Rohstahlerzeugung 1982 bis 2002	14
-	Betriebe im Baugewerbe (Vorbereitende Baustellenarbeiten, Hoch- und Tiefbau) des Saarlandes 2000 bis 2002 nach Beschäftigtengrößenklassen	15
-	Beschäftigte im Baugewerbe (Vorbereitende Baustellenarbeiten, Hoch- und Tiefbau) des Saarlandes 2000 bis 2002 nach Beschäftigtengrößenklassen der Betriebe	15
-	Anteile der Energieträger am Gesamtverbrauch der Industrie im Saarland 2002	16
-	Anteile der Energieträger am Gesamtverbrauch der Industrie im Bundesgebiet 2002.....	16

Tabellenteil

1	Produzierendes Gewerbe	18
1.1	Betriebe im Produzierenden Gewerbe 1998 bis 2002.....	18
1.2	Beschäftigte im Produzierenden Gewerbe 1998 bis 2002	19
1.3	Betriebe und Beschäftigte im Produzierenden Gewerbe nach Kreisen und Abschnitten 1999 bis 2002	20
2	Verarbeitendes Gewerbe sowie Bergbau und Gewinnung von Steinen und Erden	21
2.1	Ergebnisse des Monatsberichts	21
2.1.1	Betriebe und Beschäftigung 2002.....	21
2.1.2	Umsatzstruktur 2002	22
2.1.3	Betriebe, Beschäftigung und Umsatz, Veränderung 2002 zu 2001	23
2.1.4.1	Betriebe und Beschäftigte nach Kreisen und Wirtschaftsabteilungen 2002.....	24
2.1.4.2	Gesamtumsatz nach Kreisen und Wirtschaftszweigen 2002 im Saarland.....	26
2.1.5	Betriebe und Beschäftigte nach Gemeinden und Kreisen 2000 bis 2002.....	27
2.1.6	Betriebe, Beschäftigung und Umsatz nach Kreisen 1997 bis 2002	28
2.1.7	Beschäftigte nach Wirtschaftsabteilungen 1998 bis 2002	29
2.1.8	Geleistete Arbeiterstunden nach Wirtschaftsabteilungen 1998 bis 2002.....	30
2.1.9	Bruttolohn- und –gehaltsumme nach Wirtschaftsabteilungen 1998 bis 2002.....	31

2.1.10	Gesamtumsatz nach Wirtschaftsabteilungen 1998 bis 2002	32
2.1.11	Auslandsumsatz nach Wirtschaftsabteilungen 1998 bis 2002	34
2.1.12	Auftragseingang im Verarbeitenden Gewerbe 1998 bis 2002	35
2.1.13	Beschäftigte nach Wirtschaftszweigen 1960 bis 1994 (nach SYPRO-Nr.).....	36
2.1.14	Geleistete Arbeiterstunden nach Wirtschaftszweigen 1960 bis 1994 (nach SYPRO-Nr.).....	38
2.1.15	Bruttolohn- und -gehaltsumme nach Wirtschaftszweigen 1960 bis 1994 (nach SYPRO-Nr.).....	40
2.1.16	Gesamtumsatz nach Wirtschaftszweigen 1960 bis 1994 (nach SYPRO-Nr.)	42
2.1.17	Auslandsumsatz nach Wirtschaftszweigen 1960 bis 1994 (nach SYPRO-Nr.).....	44
2.1.18	Betriebe nach Beschäftigtengrößenklassen im September 2002	46
2.1.19	Beschäftigte nach Beschäftigtengrößenklassen im September 2002	47
2.1.20	Energieverbrauch nach Wirtschaftsabteilungen 2002.....	48
2.1.21	Betriebe, Beschäftigung und Umsatz nach fachlichen Betriebsteilen 2002.....	49
2.1.22	Unternehmen, Beschäftigte und Umsatz 2002.....	50
2.2.	Ergebnisse der Investitionserhebung	
2.2.1	Investitionen der Betriebe nach Anlagearten 2001	51
2.2.2	Bruttoanlageinvestitionen der Betriebe nach Wirtschaftszweigen 1997 bis 2001	52
2.2.3	Investitionen der Betriebe nach Anlagearten und Kreisen 2000 und 2001.....	53
2.2.4	Betriebe, Beschäftigte, Umsatz und Investitionen nach Beschäftigtengrößenklassen 2000 und 2001	54
2.2.5	Konzentrationen der größten Betriebe gemessen an den Beschäftigten 2001	54
2.2.6	Unternehmen, Beschäftigung, Gesamtleistung und Investitionen 2001.....	55
2.2.7	Investitionen der Betriebe nach Anlagearten 1980 bis 2001	56
2.3	Erhebung für Kleinbetriebe	57
2.3.1	Betriebe, Beschäftigte und Umsatz im September 2002	57
2.4	Ergebnisse der Produktionsstatistiken.....	58
2.4.1	Index der Nettoproduktion für das Produzierende Gewerbe 1998 bis 2002.....	58
2.4.2	Produktion ausgewählter Erzeugnisse im Verarbeitenden Gewerbe 2001 und 2002	59
2.4.3	Steinkohlenbergbau 1960 bis 2002 (ohne Privatgruben).....	63
2.4.4	Produktion der Eisenschaffenden Industrie 1960 bis 2002.....	63
3	Baugewerbe	
3.1	Totalerhebung im Baugewerbe (Vorbereitende Baustellenarbeiten, Hoch- und Tiefbau).....	64
3.1.1	Betriebe, Beschäftigung und Umsatz Juni 2001 und Juni 2002	64
3.1.2	Betriebe, Beschäftigung und Umsatz nach Kreisen Juni 1999 bis 2002	65
3.1.3	Betriebe, Beschäftigte und Umsatz nach Kreisen und Gemeinden Juni 2001 und Juni 2002	66
3.1.4	Betriebe, Beschäftigte und Umsatz nach Beschäftigtengrößenklassen Juni 2002	67
3.2	Ergebnisse des Monatsberichts im Baugewerbe (Vorbereitende Baustellenarbeiten, Hoch- und Tiefbau)	68
3.2.1	Beschäftigung und Umsatz der Betriebe nach Bauarten und Auftraggebern 2001 und 2002	68
3.2.2	Beschäftigung und Umsatz Januar bis Dezember 2002.....	69
3.2.3	Auftragseingang und -bestand Januar bis Dezember 2002.....	69
3.3	Jahres- und Investitionserhebung im Baugewerbe (Vorbereitende Baustellenarbeiten, Hoch- und Tiefbau)	70
3.3.1	Unternehmen, Beschäftigung, Jahresbauleistung und Umsätze 2000 und 2001	70
3.3.2	Umsatz und Investitionen 2000 und 2001	70
3.3.3	Jahresbauleistung 2001	71
3.3.4	Unternehmen, Beschäftigung, Jahresbauleistung und Investitionen nach Beschäftigtengrößenklassen 2000 und 2001	71
3.3.5	Konzentration der jeweils größten Unternehmen gemessen an den Beschäftigten 2001.....	72
3.3.6	Unternehmen, Beschäftigung, Jahresbauleistung und Investitionen nach Kreisen 2000 und 2001	72

3.4	Ergebnisse des Vierteljahresberichts im Baugewerbe (Bauinstallation und sonstiges Baugewerbe).....	73
3.4.1	Betriebe, Beschäftigung und Umsatz nach Wirtschaftszweigen 1996 bis 2002	73
3.5	Ergebnisse der Jahres- und Investitionserhebung im Baugewerbe (Bauinstallation und sonstiges Baugewerbe)	74
3.5.1	Unternehmen, Beschäftigung, Umsatz und Investitionen 1999 und 2000	74
3.6.	Ergebnisse der jährlichen Erhebung im Ausbaugewerbe.....	74
3.6.1	Betriebe, Beschäftigung und Umsatz nach Beschäftigtengrößenklassen im Juni 2000 bis 2002	74
4	Energie- und Wasserversorgung	75
4.1	Ergebnisse des Monatsberichts	75
4.1.1	Betriebe und Beschäftigung der Energie- und Wasserversorgung nach Wirtschaftszweigen 1999 bis 2002.....	75
4.1.2	Betriebe und Beschäftigung der Energie- und Wasserversorgung nach Kreisen 1999 bis 2002.....	76
4.2	Ergebnisse der Jahres- und Investitionserhebung	77
4.2.1	Unternehmen, Beschäftigung, Umsatz und Investitionen in der Energie- und Wasserversorgung 1996 bis 1999	77
4.2.2	Fachliche Unternehmensteile, Beschäftigung, Umsatz und Investitionen in der Energie- und Wasserversorgung 1996 bis 1999	77
4.3.	Energiewirtschaft	78
4.3.1	Stromerzeugung 1975 bis 2002	78
4.3.2	Stromverwertung 1975 bis 2002	78
4.3.3	Gaserzeugung und Gasverwertung der Gruben und Hütten 1975 bis 2002.....	78
5	Handwerk.....	79
5.1	Beschäftigte und Umsatz nach ausgewählten Wirtschaftszweigen 2002	79
5.2	Beschäftigte und Umsatz nach ausgewählten Gewerbezweigen 2002	80

ANHANG

Klassifikation der Wirtschaftszweige, Ausgabe 1993 (WZ 93).....

- Verarbeitendes Gewerbe, Bergbau und Gewinnung von Steinen und Erden

- Baugewerbe

Anlage A der Handwerksordnung

Methodische Erläuterungen

1. Verarbeitendes Gewerbe sowie Bergbau und Gewinnung von Steinen und Erden

Der **Berichtskreis** des Monatsberichts und der vierteljährlichen Produktionserhebung umfasst Betriebe des Bergbaus, Gewinnung von Steinen und Erden und des Verarbeitenden Gewerbes von Unternehmen des Produzierenden Gewerbes mit im Allgemeinen 20 und mehr Beschäftigten sowie Betriebe des Bergbaus, Gewinnung von Steinen und Erden und des Verarbeitenden Gewerbes mit im Allgemeinen 20 und mehr Beschäftigten von Unternehmen der übrigen Wirtschaftsbereiche (einschl. produzierendes Handwerk).

Als Ausnahme von der allgemeinen Abschneidegrenze wird bei folgenden Branchen der Steine- und Erdenindustrie sowie des Ernährungsgewerbes die Erfassungsgrenze auf 10 und mehr tätige Personen herabgesetzt:

- 14.11 Gewinnung von Naturwerksteinen und Natursteinen a.n.g.,
- 14.21 Gewinnung von Kies und Sand,
- 15.20 Fischverarbeitung,
- 15.31 Verarbeitung von Kartoffeln,
- 15.32 Herstellung von Frucht- und Gemüsesäften,
- 15.33 Verarbeitung von Obst und Gemüse a.n.g.,
- 15.71 Herstellung von Futtermitteln für Nutztiere,
- 15.72 Herstellung von Futtermitteln für sonstige Tiere,
- 15.91 Herstellung von Spirituosen,
- 15.92 Alkoholbrennerei,
- 15.97 Herstellung von Malz,
- 15.98 Mineralbrunnen, Herstellung von Erfrischungsgetränken,
- 26.63 Herstellung von Transportbeton.

Für den Wirtschaftszweig 20.10 "Säge-, Hobel- und Holzimprägnierwerke" gilt als Erfassungsgrenze ein Jahreseinschnitt von mindestens 5 000 Kubikmeter Rohholz (im Festmaß).

Der Berichtskreis der Investitionserhebung entspricht dem des Monatsberichts, jedoch ohne die Ausnahmen von der allgemeinen Abschneidegrenze.

Betrieb: Örtliche Niederlassung (nicht Unternehmen) des Bergbaus, Gewinnung von Steinen und Erden und des Verarbeitenden Gewerbes (einschl. Verwaltungs-, Reparatur-, Montage- und Hilfsbetriebe, die mit dem meldenden Betrieb örtlich verbunden sind oder in dessen Nähe liegen). Örtlich getrennte Hauptverwaltungen von Unternehmen des Bergbaus, Gewinnung von Steinen und Erden und des Verarbeitenden Gewerbes werden ebenfalls als eigenständige Betriebe erfasst. Die Merkmalswerte sind für den gesamten Betrieb zu melden und schließen auch die nichtproduzierenden Teile ein.

Unternehmen: Kleinste rechtlich selbstständige Einheit, die aus handels- und/oder steuerrechtlichen Gründen Bücher führt und bilanziert. Rechtlich selbstständige Tochtergesellschaften, Arbeitsgemeinschaften, Betriebsführungsgesellschaften usw. müssen getrennt berichten. Die Meldung ist grundsätzlich für das Gesamtunternehmen, d.h. einschl. aller produzierender und nichtproduzierender Teile, jedoch ohne Zweigniederlassungen im Ausland abzugeben.

Beschäftigte: Alle am Monatsende im Betrieb/im Unternehmen tätigen Personen einschl. tätiger Inhaber und mithelfender Familienangehöriger (auch unbezahlt mithelfende Familienangehörige, so weit sie mindestens ein Drittel der üblichen Arbeitszeit im Betrieb tätig sind), sowie seit Januar 2002 einschließlich der Personen, die als Heimarbeiter/innen auf der Lohn- und Gehaltsliste geführt werden. Einbezogen werden u.a. auch Erkrankte, Urlauber, Streikende und von der Aussperrung Betroffene, Saison- und Aushilfsarbeiter sowie Teilzeitbeschäftigte und Kurzarbeiter. Die Angestellten umfassen auch die kaufmännisch Auszubildenden (einschl. der Auszubildenden in den übrigen nichtgewerblichen Ausbildungsberufen), die Arbeiter auch die gewerblich Auszubildenden. Jahresdaten sind, so weit nicht gesondert angemerkt, als Durchschnitt von 12 Monaten ermittelt.

Geleistete Arbeiterstunden: Alle von den Arbeitern (einschl. der gewerblich Auszubildenden) tatsächlich geleisteten (nicht die bezahlten) Stunden, einschl. Über-, Nacht-, Sonntags- und Feiertagsstunden.

Lohn- und Gehaltssumme: Bruttosumme (Bar- und Sachbezüge ohne jeden Abzug) ohne Pflichtanteile des Arbeitgebers zur Sozialversicherung; Lohn- und Gehaltszuschläge (einschl. Gratifikationen usw.) sind einbezogen. Nicht erfasst werden dagegen allgemeine soziale Aufwendungen sowie Vergütungen, die als Spesenersatz anzusehen sind.

Umsatz: Umsatz aus eigener Erzeugung (einschl. Umsatz aus dem Verkauf von Energie und Nebenerzeugnissen und Abfällen sowie Entgelte für industrielle Dienstleistungen wie Reparaturen, Installationen und Montagen), Umsatz aus Handelsware und sonstigen nichtindustriellen Tätigkeiten (z.B. Erlöse aus Vermietung und Verpachtung, aus Lizenzverträgen, Provisionseinnahmen und aus Veräußerungen von Patenten).

Der Umsatz beruht auf Rechnungswerten (Fakturenwerten) **ohne** in Rechnung gestellte Umsatz-(Mehrwert-)steuer. Im Umsatz enthalten sind Verbrauchsteuern und Kosten für Fracht, Verpackung und Porto, auch wenn diese gesondert berechnet werden. Außerordentliche und betriebsfremde Erträge aus dem Verkauf von Anlagegütern, aus der Verpachtung von Grundstücken, Zinsen, Dividenden u. dgl. sind nicht im Umsatz enthalten. Da es sich grundsätzlich um fakturierte Werte

handelt, enthält der Umsatz auch nicht den Wert der Lieferungen, die innerhalb eines Unternehmens von Werk zu Werk stattfinden. Bei der Aufgliederung nach Ländern kann es daher vorkommen, dass Erzeugnisse, die in einem Land produziert werden, im Umsatz eines anderen Landes enthalten sind. Der regional gegliederte Umsatz entspricht daher z.T. nicht der Produktion in den einzelnen Ländern.

Inlandsumsatz: Umsatz mit Empfängern im Bundesgebiet sowie Umsätze mit den im Bundesgebiet stationierten ausländischen Streitkräften.

Auslandsumsatz: Umsatz mit Abnehmern im Ausland und - so weit einwandfrei erkennbar - Umsatz mit deutschen Exporteuren.

Der einzelne Betrieb sowie sämtliche für ihn erhobenen Merkmale sind dem Wirtschaftszweig zugeordnet, in dem der Schwerpunkt seiner Tätigkeit, gemessen an der Beschäftigtenzahl, liegt (Darstellung nach **hauptbeteiligten Wirtschaftszweigen**). Zusätzlich werden Ergebnisse nach fachlichen Betriebsteilen nachgewiesen. Hierbei werden die Angaben von Betrieben, deren Erzeugnisse in mehrere Wirtschaftszweige fallen, auf die Zweige aufgeteilt, denen die einzelnen Betriebsteile ihrer Produktion entsprechend zuzurechnen sind (Darstellung nach **beteiligten Wirtschaftszweigen**). Da bei diesem Nachweis die sonstigen Bereiche eines Betriebes (z.B. Verwaltung, Handel, Transport) fachlich den produzierenden Teilen des Betriebes nicht zugeordnet werden können, sind die Summen (Beschäftigte, Umsätze) für Bergbau und Verarbeitendes Gewerbe insgesamt in dieser Tabelle für fachliche Betriebsteile entsprechend kleiner als die Summen in den Betriebstabellen.

Verbrauchsteuer: Mit Inkrafttreten der Statistikbereinigungsverordnung vom 14. September 1984 (BGBl. I S. 1 247) werden diese Angaben nicht mehr erhoben.

Heizölverbrauch: Alle Heizöle, die zur Erzeugung von Wärme (auch zur Erzeugung von Dampf, Heißluft usw.) sowie als Rohstoffe für die Produktion verwendet werden, gleichgültig, ob aus Erdöl oder aus Rohteer hergestellt.

Kohleverbrauch: Gesamtverbrauch für Fabrikation (auch als Rohstoff), Heizung, Strom-, Gas- und Dampferzeugung usw. (einschl. Verbrauch für die an Dritte abgegebenen Energiemengen); im Kohlebergbau und in der eisenschaffenden Industrie jedoch ohne Einsatzkohle für Brikett- und Koksherstellung. Um die verschiedenen Kohlearbeiten addierfähig zu machen, werden entsprechend dem Heizwert (29,3076 Gigajoule/t = 7 Gigacal/t = 1 Steinkohleneinheit, SKE) folgende Umrechnungsfaktoren angewendet: Steinkohle und Steinkohlenbriketts = 1,0; Steinkohlenkoks = 0,97; Rohbraunkohle = 0,30; Braunkohlenbriketts und -koks = 0,69.

Gasverbrauch: Gesamtverbrauch (auch als Rohstoff) von Orts- und Kokereigas (auch Ferngas), d.h. Bezüge von öffentlichen Gasversorgungsunternehmen und Kokereien, Erdgas (auch Erdölgas) einschl. über Orts- und Ferngasgesellschaften bezogenes Erdgas. Nicht berücksichtigt sind Generatorgas, Methangas, Flüssiggas, Raffineriegas, Gichtgas und alle übrigen Gase, sofern diese selbst erzeugt oder in unveränderter Form bezogen werden. Bis 1969 wurde nur der Verbrauch von Kokereigas (auch Ferngas) auf einen oberen Heizwert = 18 003 kJ/m³ umgerechnet; von 1970 an wurde diese Umrechnung auch für den Verbrauch von Erdgas (einschl. Erdölgas) vorgenommen. Ab Januar 1974 werden alle Gasarten auf einen oberen Heizwert = 35 169 kJ/m³ umgerechnet, Erdgas wird ab Januar 1977 in m³ ohne Umrechnung angegeben (Heizwert = 35 169 kJ/m³). Eine Kalorie entspricht 4,1868 Joule (J).

Stromverbrauch: Gesamtverbrauch einschl. Eigenverbrauch industrieller Stromerzeugungsanlagen. Der Stromverbrauch errechnet sich wie folgt: Eigenerzeugung plus Fremdbezug minus Abgabe.

Investitionen: Bei den Investitionen handelt es sich um die Bruttozugänge an Sachanlagen (einschl. der Ersatzinvestitionen, der aktivierbaren Großreparaturen und der geringwertigen Wirtschaftsgüter, so weit aktiviert). **Nicht** berücksichtigt werden die Anzahlungen auf Anlagen, Investitionen in Zweigniederlassungen im Ausland, Zugänge durch den Kauf ganzer Unternehmen oder Betriebe, die bei Investitionen entstandenen Finanzierungskosten, Umbuchungen aus Anlagekonten auf andere Anlagekonten, der Erwerb von Beteiligungen, Wertpapieren usw. (Finanzanlagen) sowie der Erwerb von Konzessionen, Patenten, Lizenzen usw.

Die Investitionen werden nach Anlagearten gegliedert in:

- bebaute Grundstücke und Bauten, d.h. Grundstücke mit Geschäfts-, Fabrik-, Wohn- und anderen Bauten (einschl. Gleisanlagen, Kanalbauten, Parkplätzen usw. sowie einschl. Bauarbeiten auf bereits bebauten Grundstücken) sowie Bauten auf fremden Grundstücken,

- Grundstücke ohne Bauten (einschl. Grundstücksaufschließungskosten u.ä.),
- Maschinen und maschinelle Anlagen, Betriebs- und Geschäftsausstattung (einschl. Werkzeugen, aktivierter geringwertiger Wirtschaftsgüter, Fahrzeugen und Schiffen).

Material- und Warenbestände (Vorräte): Die Material- und Warenbestände werden untergliedert in:

- Rohstoffe und sonstige Vorprodukte (einschl. fremdbezogener Halbfabrikate, Einzelteilen, Einbauteilen u. dgl.), Hilfs- und Betriebsstoffe, Brenn- und Treibstoffe,
- fertige und unfertige Erzeugnisse aus eigener Produktion (einschl. geleisteter und noch nicht abgerechneter Lohnarbeiten, Reparaturen, Instandhaltungen, Installationen, Montagen u.ä. sowie einschl. Einzel-, Ersatz- und Einbauteilen aus eigener Produktion),
- Handelswaren, d.h. eingekaufte Stoffe und Waren, die voraussichtlich ohne Be- und Verarbeitung und ohne Einbau in eigene Erzeugnisse weiterverkauft werden.

Auftragseingang: Als Auftragseingang gilt der Wert aller im Berichtsmonat vom Unternehmen/Betrieb fest akzeptierten Aufträge auf Lieferungen selbst hergestellter oder in Lohnarbeit von anderen in- oder ausländischen Firmen produzierter Erzeugnisse.

Produktion: Die in der Tabelle "Produktion ausgewählter Erzeugnisse des Verarbeitenden Gewerbes" aufgeführten Produktionsdaten sind Jahresergebnisse der Vierteljährlichen Produktionserhebung. Die Gliederung erfolgt seit 1995 nach der EU-einheitlichen Produktionsstatistik PRODCOM (PRODUCTION COMMUNAUTAIRE, national: Güterverzeichnis für Produktionsstatistiken, GP 95), aktualisiert seit 2002 gemäß GP 2002.

Die Ergebnisse beziehen sich grundsätzlich auf die zum Absatz bestimmte Produktion. So weit die zur Weiterverarbeitung im berichtenden oder in einem anderen Betrieb des selben Unternehmens bestimmte Produktion erhoben wird, ist die Gesamtproduktion nachgewiesen; wenn möglich, ist in diesen Fällen die zum Absatz bestimmte Produktion zusätzlich als "Darunterposition" nachgewiesen.

Nettoproduktionsindex im Produzierenden Gewerbe: Der Nettoproduktionsindex soll unter Ausschaltung von Preisveränderungen die Entwicklung der Nettoleistung im Produzierenden Gewerbe und in dessen Wirtschaftszweigen wiedergeben. Die aus dem Zensus 1995 abgeleiteten Nettoproduktionswerte des Basisjahres 1995 werden monatlich mit ausgewählten Produktions-, Umsatz- und Arbeitsstundenreihen fortgeschrieben.

Die Berechnung erfolgt für den Berichtskreis "Betriebe von Unternehmen mit im Allgemeinen 20 und mehr Beschäftigten". Die Ergebnisse werden kalendermonatlich nachgewiesen.

Systematische Gliederung: Die systematische Gliederung erfolgt ab 1995 nach der Klassifikation der Wirtschaftszweige, Ausgabe 1993 (WZ 93). Sie löst die Systematik der Wirtschaftszweige (WZ), rev. Fassung für die Statistik im Produzierenden Gewerbe (SYPRO) ab. Die Darstellung des Baugewerbes erfolgt auch 1995 noch nach SYPRO. Ab 1996 wurde auch hier auf die WZ 93 umgestellt.

2. Baugewerbe

Das Baugewerbe gliedert sich nach der WZ 93 in die Bereiche "Vorbereitende Baustellenarbeiten, Hoch- und Tiefbau" sowie "Bauinstallation und sonstiges Baugewerbe".

Berichtskreise: In selbstständigen Erhebungen im Baugewerbe werden im Bereich "Vorbereitende Baustellenarbeiten, Hoch- und Tiefbau" monatlich und im Bereich "Bauinstallation und sonstiges Baugewerbe" vierteljährlich ab 1997 die Baubetriebe von Unternehmen des Produzierenden Gewerbes mit 20 und mehr Beschäftigten sowie die Baubetriebe mit 20 und mehr Beschäftigten von Unternehmen außerhalb des Produzierenden Gewerbes einschließlich aller Arbeitsgemeinschaften erfasst. Mit Hilfe der jährlichen Totalerhebung im Baugewerbe (Vorbereitende Baustellenarbeiten, Hoch- und Tiefbau) werden die Merkmale dieses Bereichs mit Ausnahme der Auftragseingänge und -bestände für alle Betriebe hochgerechnet.

Die Totalerhebung im Baugewerbe (Vorbereitende Baustellenarbeiten, Hoch- und Tiefbau) umfasst alle Betriebe dieses Wirtschaftssektors. Sie bildet die Grundlage für die monatliche Hochschätzung. Zur jährlichen Erhebung im Baugewerbe (Bauinstallationen und sonstiges Baugewerbe) werden alle "ausbaugewerblichen" Betriebe mit 10 und mehr Beschäftigten herangezogen.

Alle Unternehmen und Arbeitsgemeinschaften des Baugewerbes im Bereich "Vorbereitende Baustellenarbeiten, Hoch- und Tiefbau" mit 20 und mehr Beschäftigten sind zur Jahrerhebung einschließlich Investitionserhebung meldepflichtig. Im Baugewerbe des Bereichs "Bauinstallation und sonstiges Baugewerbe" werden ab Berichtsjahr 1997 ebenfalls Unternehmen mit 20 und mehr Beschäftigten befragt. Davor lag die Abschneidegrenze noch bei 10 tätigen Personen.

So weit keine Merkmalsdefinitionen aufgeführt sind, gelten die Definitionen des Bergbaus und Verarbeitenden Gewerbes analog.

Beschäftigte: Tätige Inhaber, Mitinhaber, unbezahlt mithelfende Familienangehörige und alle Personen, die in einem arbeitsrechtlichen Verhältnis zum Baubetrieb stehen oder von anderen Unternehmen gegen Entgelt zur Arbeitsleistung überlassen wurden, so weit sie baugewerbliche Tätigkeiten einschl. der Verwaltung und Hilfstätigkeiten ausüben (Angestellte, Arbeiter und Auszubildende). Die Arbeiter sind in folgende Gruppen gegliedert: Facharbeiter (einschl. angestelltenversicherungspflichtiger Poliere, Schachtmeister und Meister); Fachwerker, Werker, Baumaschinisten und Arbeiter mit angelernten Spezialtätigkeiten, ferner gewerblich Auszubildende, Umschüler, Anlernlinge und Praktikanten.

Bruttolohn- und -gehaltsumme: Bei den Bruttolöhnen und Bruttogehältern ist die Summe der lohnsteuerpflichtigen Bruttobezüge (Bar- und Sachbezüge) anzugeben. Diese Beträge verstehen sich ohne Arbeitgeberanteile zur Kranken-,

Renten- und Arbeitslosenversicherung, ohne Beiträge zu den Sozialkassen des Baugewerbes, ohne Winterbau-Umlage, ohne Aufwendungen für die betriebliche Alters-, Invaliditäts- und Hinterbliebenenversorgung und ohne gezahltes Vorruhestandsgeld. Entgelte für Poliere, Schachtmeister und Meister zählen zur Bruttolohnsumme. Den Gehältern sind auch die Bezüge von Gesellschaftern, Vorstandsmitgliedern und anderen leitenden Kräften zuzurechnen, so weit sie steuerlich als Einkünfte aus nichtselbstständiger Arbeit anzusehen sind.

Geleistete Arbeitsstunden: Alle von Inhabern, Angestellten, Arbeitern und Auszubildenden auf Baustellen und Bauhöfen tatsächlich geleisteten (nicht die bezahlten) Arbeitsstunden. Nicht einbezogen sind die für Bürotätigkeiten geleisteten Arbeitsstunden.

Umsatz (ohne Umsatzsteuer): Als Umsatz gelten die dem Finanzamt für die Umsatzsteuer zu meldenden steuerbaren Beträge im Bundesgebiet und die Umsätze in Zollausschlüssen einschl. Umsatz aus Nachunternehmertätigkeit und Vergabe von Teilleistungen an Nachunternehmer. Der Gesamtumsatz enthält außer dem baugewerblichen Umsatz (Umsatz aus Bauleistungen) die Handels- und sonstigen Umsätze. Hierzu zählen z.B. in der eigenen Bauleistung nicht abgerechnete Umsätze aus allen im Rahmen einer sonstigen Produktionstätigkeit des Baubetriebes entstandenen Erzeugnissen (Baustoffe, Betonwaren u. dgl.), Umsätze aus Lohnarbeiten und Dienstleistungen wie Gerätewartungsdienst und Instandhaltungen sowie Erlöse aus Wohnungsvermietung, Vermietung und Verpachtung von Geräten, betrieblichen Anlagen und Einrichtungen (einschl. Leasing) u.ä.

Auftragseingang im Baugewerbe (Vorbereitende Baustellenarbeiten, Hoch und Tiefbau): Wert (ohne Umsatzsteuer) aller im Berichtsmonat vom Betrieb fest akzeptierten Aufträge für Bauleistungen. Um Doppelzählungen zu vermeiden, wird der Auftragseingang nur von dem Betrieb gemeldet, der den Bauauftrag ausführen wird, d.h. an Nachunternehmer zu vergebende Teile von Bauaufträgen werden nicht in die eigene Meldung einbezogen.

Auftragsbestand im Baugewerbe (Vorbereitende Baustellenarbeiten, Hoch und Tiefbau): Wert (ohne Umsatzsteuer) aller akzeptierten, noch nicht ausgeführten Aufträge für Bauleistungen am Ende des Berichtszeitraumes. Bei der Ermittlung des Auftragsbestandes wird vom Auftragswert bereits im Bau befindlicher Projekte der Teil abgesetzt, der produktionstechnisch schon fertig gestellt ist (ohne Berücksichtigung der Abnahme oder Abrechnung).

Jahresbauleistung: Die Jahresbauleistung ist die Summe aller vom Unternehmen im Geschäftsjahr erbrachten Bauleistungen, unabhängig von ihrer Abrechnung oder Anzahlung. Um im Gegensatz zum Umsatz eine periodengerechte Abgrenzung zu erreichen, wird hier der steuerbare Umsatz um die Bestandsveränderungen an Bauleistungen korrigiert und um die selbsterstellten Bauleistungen ergänzt.

3. Energie- und Wasserversorgung

Berichtskreise: Im Rahmen des Monatsberichts werden die Betriebe von Unternehmen der öffentlichen Elektrizitäts-, Gas-, Fernwärme- und Wasserversorgung mit 20 und mehr Beschäftigten sowie Betriebe gleicher Produktion mit 20 und mehr Beschäftigten aus anderen Bereichen erfasst.

Die Jahres- und Investitionserhebung wird bei allen Unternehmen der Energie- und Wasserversorgung mit Sitz im Saarland durchgeführt. Die Meldung des Unternehmens erfolgt gegliedert nach fachlichen Unternehmensteilen. Die Erhebungsmerkmale entsprechen den Definitionen im "Verarbeitenden Gewerbe sowie Bergbau und Gewinnung von Steinen und Erden".

4. Handwerk

Die vierteljährliche Handwerksberichterstattung ist eine nach Berichtskreisen, Wirtschaftszweigen und Beschäftigtengrößenklassen geschichtete Repräsentativerhebung für alle Handwerksunternehmen (ohne handwerkliche Nebenbetriebe). Die Zuordnung zum Handwerk erfolgt auf Grund der Eintragung des Inhabers oder Leiters des Betriebes in die Handwerksrolle. Basis dieser Stichprobenerhebung ist die Handwerkszählung 1995. Neugründungen werden auf Grund eines nach Gewerbezweigen geschichteten Auswahlplanes laufend einbezogen.

Die veröffentlichten Messzahlen beziehen sich bei den Beschäftigten auf den 30. September 1998. Basis der Umsatzmesszahlen ist der Quartalsdurchschnitt 1998. Die Abgrenzung der Erhebungsmerkmale erfolgt zu den Statistiken im Produzierenden Gewerbe. Die Daten der in den Statistiken des Produzierenden Gewerbes und des Handels erfassten Handwerksbetriebe werden in die Handwerksberichterstattung eingesteuert. Die Darstellung der Ergebnisse nach Wirtschaftszweigen erfolgt entsprechend dem wirtschaftlichen Schwerpunkt nach der Klassifikation der Wirtschaftszweige, Ausgabe 1993 (WZ 93). Die Gewerbezweiggliederung orientiert sich an der Handwerksrolleneintragung des Inhabers oder Leiters.

Die umsatzgrößten Wirtschaftsabteilungen im Verarbeitenden Gewerbe, Bergbau sowie Gewinnung von Steinen und Erden des Saarlandes im Jahr 2002

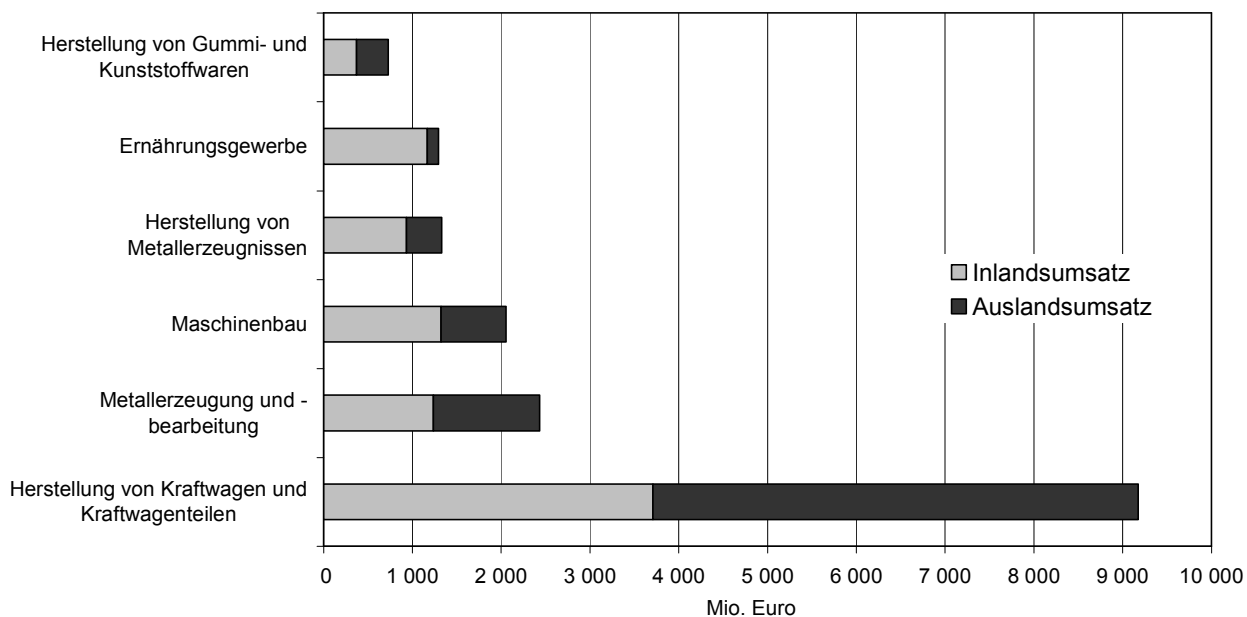

Bruttolohn- und -gehaltssumme je Beschäftigten im Verarbeitenden Gewerbe, Bergbau sowie Gewinnung von Steinen und Erden im Jahr 2002 nach Wirtschaftsabschnitten und -hauptgruppen in Tsd. Euro

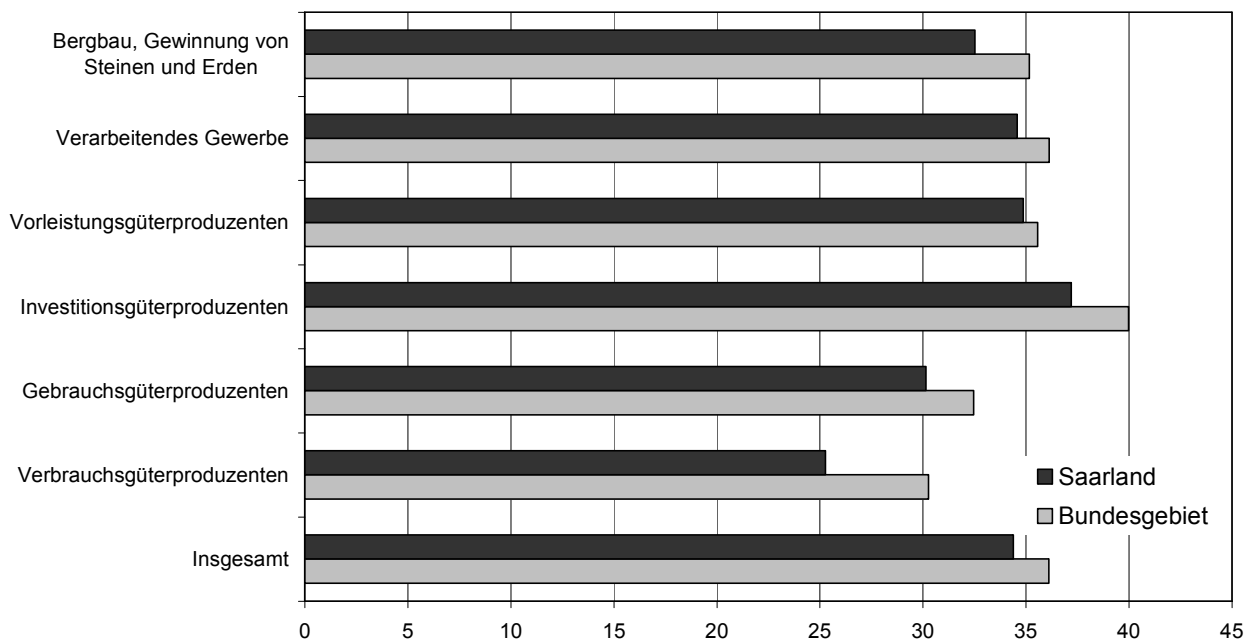

Beschäftigte je 1 000 Einwohner 2002 im Verarbeitenden Gewerbe, Bergbau sowie Gewinnung von Steinen u. Erden nach Wirtschaftsabschnitten und -hauptgruppen

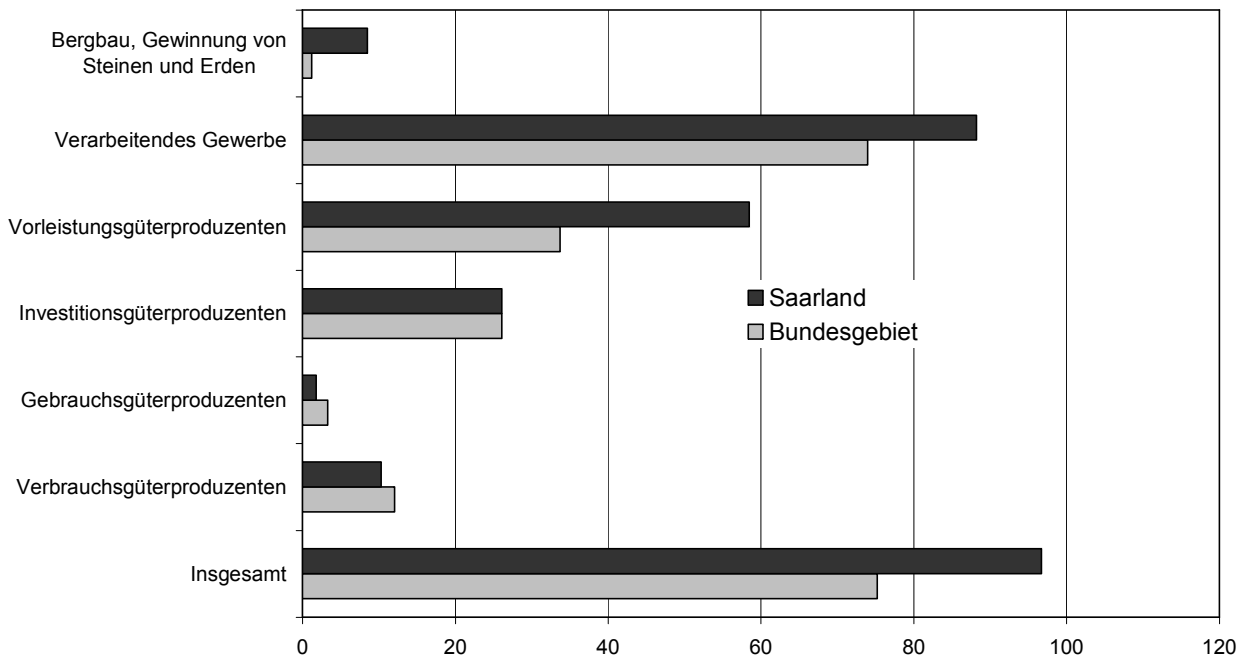

Rohstahlerzeugung 1982 bis 2002

- Messzahlen 1991 = 100 -

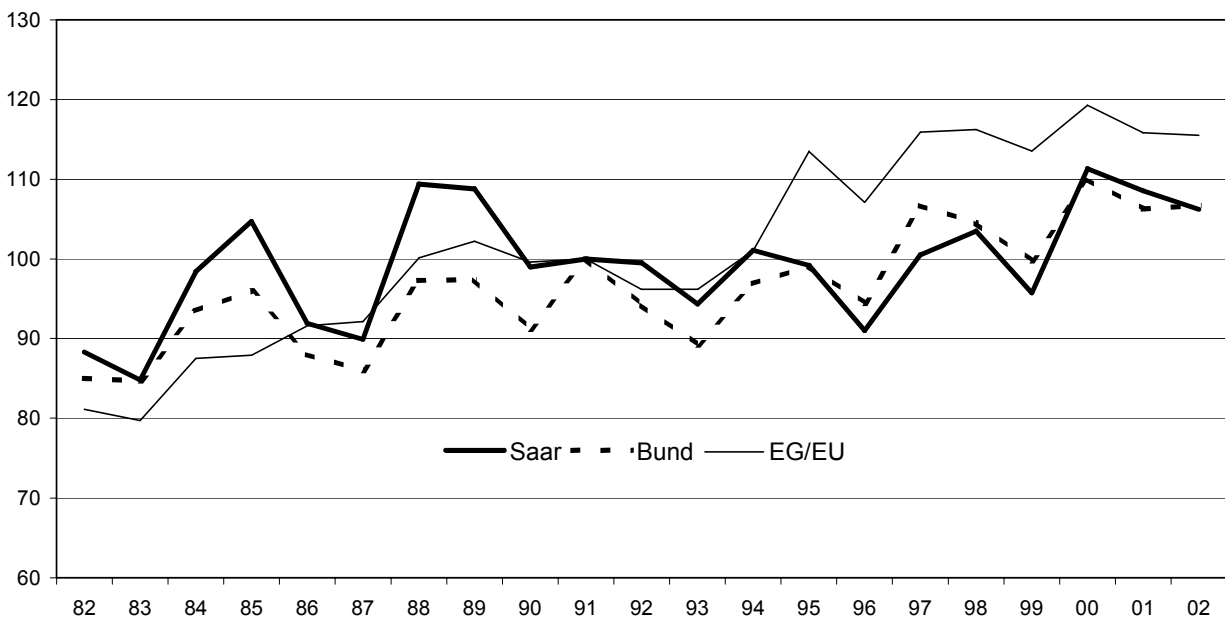

**Betriebe im Baugewerbe (Vorbereitende Baustellenarbeiten, Hoch- und Tiefbau)
des Saarlandes 2000 bis 2002 nach Beschäftigtengrößenklassen**

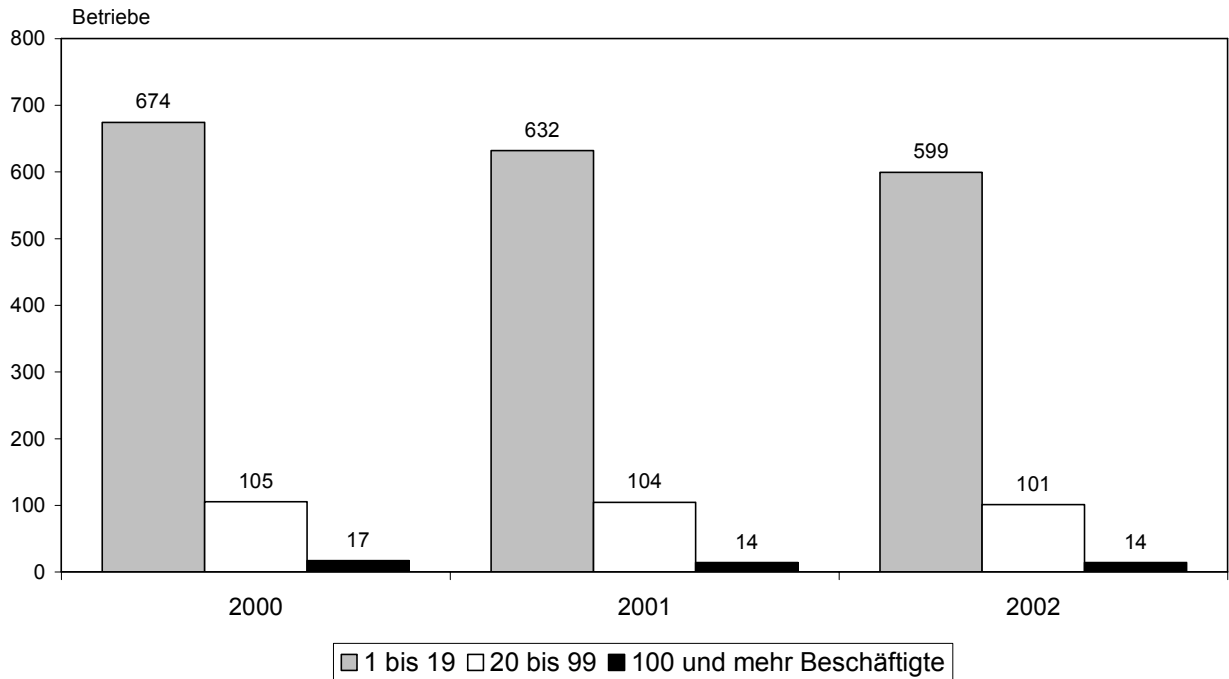

**Beschäftigte im Baugewerbe (Vorbereitende Baustellenarbeiten, Hoch- und Tiefbau)
des Saarlandes 2000 bis 2002 nach Beschäftigtengrößenklassen der Betriebe**

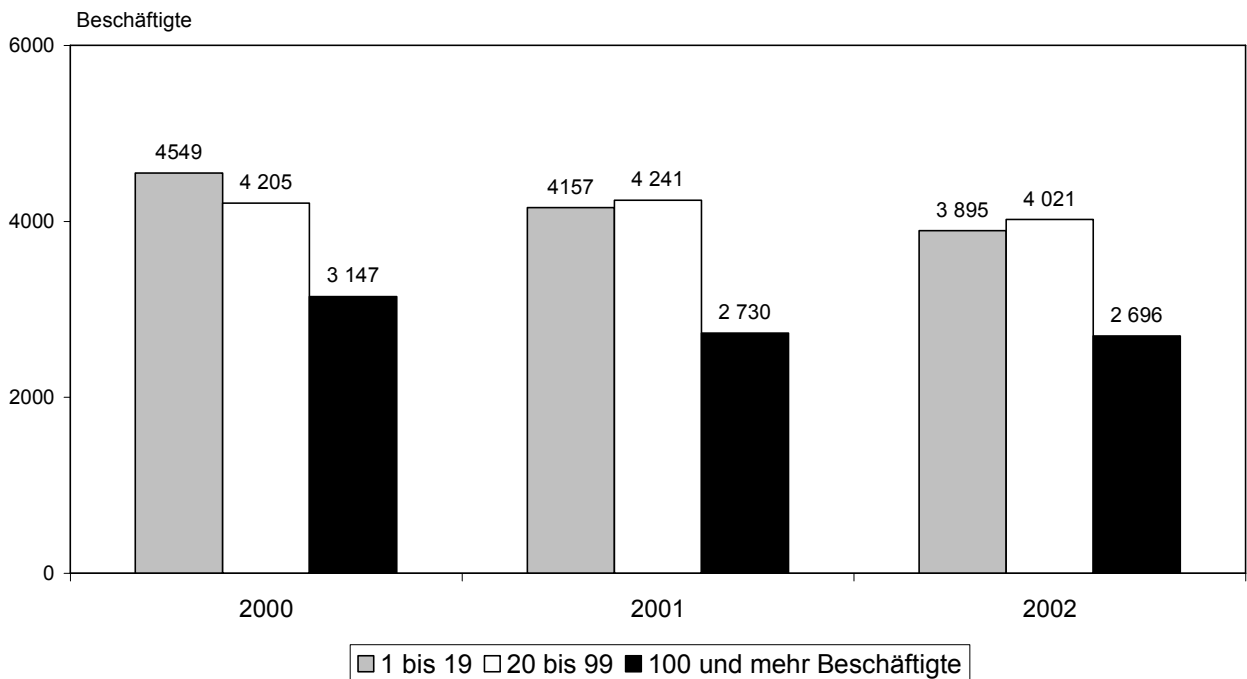

**Anteile der Energieträger am Gesamtverbrauch der Industrie*)
im Saarland 2002**

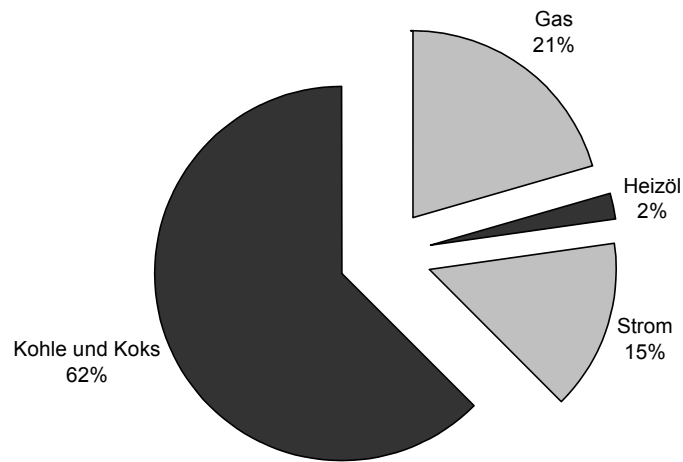

*) Verarbeitendews Gewerbe, Bergbau und Gewinnung von Steinen und Erden; Betriebe mit 20 und mehr Beschäftigten

**Anteile der Energieträger am Gesamtverbrauch der Industrie*)
im Bundesgebiet 2002**

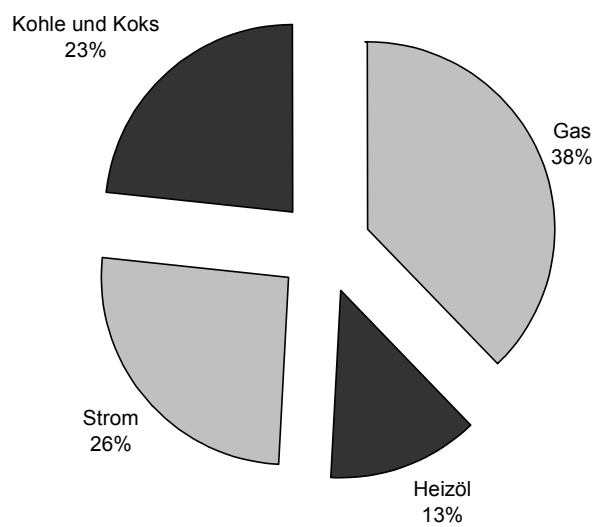

*) Verarbeitendews Gewerbe, Bergbau und Gewinnung von Steinen und Erden; Betriebe mit 20 und mehr Beschäftigten

Tabellenteil

1 PRODUZIERENDES GEWERBE

1.1 Betriebe im Produzierenden Gewerbe 1998 bis 2002 Betriebe von Unternehmen mit im Allgemeinen 20 und mehr Beschäftigten

WZ 93 Nr.	Wirtschaftsabschnitt Wirtschaftsabteilung Insgesamt	1998	1999	2000	2001	2002
		Anzahl (MD)				
C	Bergbau u. Gewinnung v. Steinen und Erden	22	19	18	17	16
10	Kohlenbergbau, Torfgewinnung	10	7	7	8	8
14	Gewinnung von Steinen und Erden, sonstiger Bergbau	12	12	11	9	8
D	Verarbeitendes Gewerbe	505	531	521	509	500
15	Ernährungsgewerbe	71	89	83	83	81
17	Textilgewerbe	4	4	3	4	5
18	Bekleidungs-gewerbe	5	3	2	2	2
19	Ledergewerbe	1	1	1	1	1
20	Holzgewerbe (ohne Herst. v. Möbeln)	16	21	18	14	11
21	Papiergewerbe	4	5	6	6	6
22	Verlags-, Druckgewerbe, Vervielfältigung	21	20	20	20	22
23	Kokerei, Mineralölverarbeitung, H. v. Brutstoffen	3	3	3	2	2
24	Chemische Industrie	13	12	11	11	10
25	H. v. Gummi- und Kunststoffwaren	24	23	26	26	25
26	Glasgewerbe, Keramik, Verarbeitung von Steinen und Erden	43	39	37	34	32
27	Metallerzeugung und -bearbeitung	25	25	26	26	25
27.1	Erzeugung von Roheisen, Stahl, Ferrolegierungen (EGKS)	5	6	6	7	6
27.2	H. v. Rohren	5	4	4	5	5
27.5	Gießereiindustrie	9	9	9	9	9
28	H. v. Metallerzeugnissen	99	110	104	101	94
28.1	Stahl- und Leichtmetallbau	37	44	42	42	38
29	Maschinenbau	89	88	87	85	87
30	H. v. Büromaschinen, DV-Geräten und -Einrichtungen	-	-	-	1	2
31	H. v. Geräten der Elektrizitäts- erzeugung, -verteilung	29	30	30	28	24
32	Rundfunk-, Fernseh- und Nachrichtentechnik	5	5	6	4	4
33	Medizin-, Mess-, Steuer- und Regelungstechnik, Optik	18	20	22	21	21
34	H. v. Kraftwagen u. Kraftwagenteilen	13	11	11	17	23
35	Sonstiger Fahrzeugbau	1	1	1	1	1
36	H. v. Möbeln, Schmuck, Musik- instrumenten, Sportgeräten usw.	18	18	21	19	19
37	Recycling	3	3	3	3	3
E	Energie und Wasserversorgung	42	43	44	43	43
F	Baugewerbe	260	263	253	254	235
	Vorbereitende Baustellenarbeiten, Hoch- und Tiefbau	162	149	147	142	135
	Bauinstallation und sonstiges Baugewerbe	98	114	106	112	100
C+D+E+F	PRODUZIERENDES GEWERBE	829	856	836	823	794

1.2 Beschäftigte im Produzierenden Gewerbe 1998 bis 2002
Betriebe von Unternehmen mit im Allgemeinen 20 und mehr Beschäftigten

WZ 93 Nr.	Wirtschaftsabschnitt Wirtschaftsabteilung Insgesamt	1998	1999	2000	2001	2002
		Anzahl (MD)				
C	Bergbau u. Gewinnung v. Steinen und Erden	12 615	11 625	10 646	9 680	9 070
10	Kohlenbergbau, Torfgewinnung	12 350	11 355	10 404	9 467	8 881
14	Gewinnung von Steinen und Erden, sonstiger Bergbau	265	270	242	213	189
D	Verarbeitendes Gewerbe	94 409	95 120	95 155	94 993	93 942
15	Ernährungsgewerbe	7 497	7 904	8 225	8 208	8 110
17	Textilgewerbe	.	.	503	542	398
18	Bekleidungsgewerbe	486
19	Ledergewerbe
20	Holzgewerbe (ohne Herst. v. Möbeln)	1 237	1 289	1 217	953	774
21	Papiergewerbe	180	206	208	204	191
22	Verlags-, Druckgewerbe, Vervielfältigung	2 398	2 350	2 218	2 113	2 050
23	Kokerei, Mineralölverarbeitung, H. v. Brutstoffen	676	518	343	.	.
24	Chemische Industrie	957	877	814	809	794
25	H. v. Gummi- und Kunststoffwaren	5 975	6 121	6 079	5 596	5 486
26	Glasgewerbe, Keramik, Verarbeitung von Steinen und Erden	4 356	4 435	4 379	4 328	4 246
27	Metallerzeugung und -bearbeitung	15 623	15 049	15 166	15 388	15 277
27.1	Erzeugung von Roheisen, Stahl, Ferrolegerungen (EGKS)	10 797	10 993	11 076	10 890	10 731
27.2	H. v. Rohren	1 352	676	609	842	864
27.5	Gießereiindustrie	2 835	2 815	2 880	3 126	3 168
28	H. v. Metallerzeugnissen	11 548	11 857	10 917	10 250	9 857
28.1	Stahl- und Leichtmetallbau	4 784	4 757	4 135	4 220	4 035
29	Maschinenbau	15 594	15 226	15 685	14 380	12 925
30	H. v. Büromaschinen, DV-Geräten und -Einrichtungen
31	H. v. Geräten der Elektrizitäts- erzeugung, -verteilung	4 847	4 601	3 906	3 583	3 463
32	Rundfunk-, Fernseh- und Nachrichtentechnik	379	314	365	308	228
33	Medizin-, Mess-, Steuer- und Regelungstechnik, Optik	2 051	2 419	2 904	2 857	2 837
34	H. v. Kraftwagen u. Kraftwagenteilen	18 632	19 584	20 369	23 256	25 007
35	Sonstiger Fahrzeugbau
36	H. v. Möbeln, Schmuck, Musik- instrumenten, Sportgeräten usw.	1 069	1 105	1 158	1 108	1 155
37	Recycling	99	95	108	117	134
E	Energie und Wasserversorgung	4 612	4 797	4 390	4 045	3 928
F	Baugewerbe	11 528	11 257	11 006	10 757	10 278
	Vorbereitende Baustellenarbeiten, Hoch- und Tiefbau	7784	7 436	7 387	7 033	6 730
	Bauinstallation und sonstiges Bauge- werbe	3 744	3 818	3 619	3 724	3 548
C+D+E+F	PRODUZIERENDES GEWERBE	123 165	122 799	121 196	119 475	117 218

Größere Abweichungen in den Bereichen C, 10, 15, 20, 21, 27.1, 27.2, 28 und 33 (1999 zu 1998); 21, 24, 32 und 33 (2000 zu 1999), 20, 25, 29, 31 und 34 (2001 zu 2000); 14, 20, 29 und 34 (2002 zu 2001) resultieren aus Schwerpunktverlagerungen bzw. Umstrukturierungen im Bergbau ab August 1998.

1.3 Betriebe u. Beschäftigte im Produzierenden Gewerbe nach Kreisen und Abschnitten 1999 bis 2002
Betriebe von Unternehmen mit im Allgemeinen 20 und mehr Beschäftigten

Landkreis Wirtschaftsabschnitt Insgesamt	Betriebe				Beschäftigte			
	1999	2000	2001	2002	1999	2000	2001	2002
	Anzahl (MD)							
Stadtverband Saarbrücken								
C Bergbau u. Gew. v. Steinen und Erden	7	6	6	6
D Verarbeitendes Gewerbe	164	154	147	143
E Energie- u. Wasserversorgung	20	19	18	18	3 288	2 695	2 418	2 375
F Baugewerbe	99	94	90	84	3 597	3 648	3 461	3 224
Produzierendes Gewerbe insgesamt	290	273	261	251	42 705	40 914	36 520	38 098
Landkreis Merzig-Wadern								
C Bergbau u. Gew. v. Steinen und Erden	2	2	2	2
D Verarbeitendes Gewerbe	44	40	40	37
E Energie- u. Wasserversorgung	2	3	3	3
F Baugewerbe	28	25	26	24	1 185	1 150	1 158	1 100
Produzierendes Gewerbe insgesamt	76	70	71	66	9 863	9 899	10 051	9 791
Landkreis Neunkirchen								
C Bergbau u. Gew. v. Steinen und Erden	-	-	-	-	-	-	-	-
D Verarbeitendes Gewerbe	53	56	53	55	8 576	8 882	8 992	8 724
E Energie- u. Wasserversorgung	4	5	5	5	311	438	443	407
F Baugewerbe	49	49	47	44	2 337	2 201	2 149	2 206
Produzierendes Gewerbe insgesamt	106	110	105	104	11 224	11 521	11 584	11 337
Landkreis Saarlouis								
C Bergbau u. Gew. v. Steinen und Erden	7	7	7	7
D Verarbeitendes Gewerbe	116	119	116	116
E Energie- u. Wasserversorgung	7	7	7	7	399	412	386	369
F Baugewerbe	42	39	39	35	1 597	1 549	1 519	1 424
Produzierendes Gewerbe insgesamt	172	172	169	165	28 134	27 677	27 426	27 595
Saarpfalz-Kreis								
C Bergbau u. Gew. v. Steinen und Erden	1	1	1	-	.	.	.	-
D Verarbeitendes Gewerbe	102	100	102	99	.	.	.	20 859
E Energie- u. Wasserversorgung	8	8	8	8	643	620	574	551
F Baugewerbe	33	33	35	33	1 814	1 707	1 645	1 518
Produzierendes Gewerbe insgesamt	144	142	146	140	24 100	24 149	24 160	22 928
Landkreis St. Wendel								
C Bergbau u. Gew. v. Steinen und Erden	2	2	2	1
D Verarbeitendes Gewerbe	51	52	50	50
E Energie- u. Wasserversorgung	2	2	2	2
F Baugewerbe	13	15	16	15	728	750	826	806
Produzierendes Gewerbe insgesamt	68	71	70	68	6 774	6 987	7 284	7 475
SAARLAND INSGESAMT								
C Bergbau, Gew. v. Steinen u. Erden	19	18	17	16	11 625	10 646	9 680	9 070
D Verarbeitendes Gewerbe	531	521	509	500	95 120	95 155	94 993	93 942
E Energie- u. Wasserversorgung	43	44	43	43	4 797	4 390	4 045	3 928
F Baugewerbe	263	253	254	235	11 257	11 005	10 757	10 278
Produzierendes Gewerbe insgesamt	856	836	823	794	122 799	121 196	119 475	117 218

2 Verarbeitendes Gewerbe sowie Bergbau und Gewinnung von Steinen und Erden

2.1 ERGEBNISSE DES MONATSBERICHTS

2.1.1 Betriebe und Beschäftigung 2002

Betriebe von Unternehmen mit im Allgemeinen 20 und mehr Beschäftigten

WZ 93 Nr.	Wirtschaftsabschnitt Wirtschaftsabteilung Insgesamt	Betriebe	Beschäftigte		Geleistete Arbeiter- stunden	Bruttolohn- und -gehaltsumme	
			insgesamt	dar.: Arbeiter		insgesamt	dar.: Lohnsumme
		Anzahl (MD)			1 000	1 000 EUR	
C	Bergbau u. Gewinnung v. Steinen und Erden	16	9 070	6 844	8 073	295 021	199 061
10	Kohlenbergbau, Torfgewinnung	8	8 881	6 699	7 747	289 415	194 939
14	Gewinnung von Steinen und Erden, sonstiger Bergbau	8	189	145	326	5 606	4 122
D	Verarbeitendes Gewerbe	500	93 942	69 869	105 764	3 247 671	2 207 824
15	Ernährungsgewerbe	81	8 110	4 929	7 459	185 909	101 896
17	Textilgewerbe	5	398	302	440	19 520	12 962
18	Bekleidungs-gewerbe	2
19	Ledergewerbe	1
20	Holzgewerbe (ohne Herst. v. Möbeln)	11	774	589	954	23 505	17 427
21	Papiergewerbe	6	191	147	242	5 147	3 134
22	Verlags-, Druckgewerbe, Vervielfältigung	22	2 050	862	1 531	72 739	25 135
23	Kokerei, Mineralölverarbeitung, H. v. Brutstoffen	2
24	Chemische Industrie	10	794	364	549	27 709	9 213
25	H. v. Gummi- und Kunststoffwaren	25	5 486	4 151	6 260	178 936	117 461
26	Glasgewerbe, Keramik, Verarbeitung von Steinen und Erden	32	4 246	2 644	4 038	111 870	65 385
27	Metallerzeugung und -bearbeitung	25	15 277	11 916	17 621	558 371	388 501
27.1	Erzeugung von Roheisen, Stahl, Ferrolegerungen (EGKS)	6	10 731	8 251	12 027	391 938	266 899
27.2	H. v. Rohren	5	864	547	833	31 767	16 822
27.5	Gießereindustrie	9	3 168	2 729	4 171	115 150	91 511
28	H. v. Metallerzeugnissen	94	9 857	7 369	12 106	325 067	212 687
28.1	Stahl- und Leichtmetallbau	38	4 035	2 739	4 555	129 937	73 264
29	Maschinenbau	87	12 925	9 219	13 677	469 091	289 157
30	H. v. Büromaschinen, DV-Geräten und -Einrichtungen	2
31	H. v. Geräten der Elektrizitäts- erzeugung, -verteilung	24	3 463	2 258	4 120	115 195	57 654
32	Rundfunk-, Fernseh- und Nachrichtentechnik	4	228	173	265	5 360	3 161
33	Medizin-, Mess-, Steuer- und Regelungstechnik, Optik	21	2 837	1 705	2 564	98 337	44 706
34	H. v. Kraftwagen u. Kraftwagenteilen	23	25 007	21 515	31 156	988 047	816 607
35	Sonstiger Fahrzeugbau	1
36	H. v. Möbeln, Schmuck, Musik- instrumenten, Sportgeräten usw.	19	1 155	858	1 495	32 044	20 766
37	Recycling	3	134	105	199	3 683	2 922
A	Vorleistungsgüterproduzenten	230	62 267	48 019	70 352	2 171 736	1 529 005
B	Investitionsgüterproduzenten	181	27 817	20 874	31 684	1 034 693	702 808
GG	Gebrauchsgüterproduzenten	14	1 948	1 571	2 382	58 724	41 161
VG	Verbrauchsgüterproduzenten	91	10 980	6 249	9 419	277 539	133 911
C + D	INSGESAMT	516	103 012	76 713	113 837	3 542 692	2 406 885

2.1.2 Umsatzstruktur 2002
Betriebe von Unternehmen mit im Allgemeinen 20 und mehr Beschäftigten

WZ 93 Nr.	Wirtschaftsabschnitt Wirtschaftsabteilung Insgesamt	Umsatz aus Eigenerzeugung			Gesamtumsatz			
		Inland	Ausland	ins- gesamt	Inland	Ausland	ins- gesamt	Export- quote
		1 000 EUR						
C	Bergbau u. Gewinnung v. Steinen und Erden	303 007	1 875	304 882	321 456	1 875	323 331	0,6
10	Kohlenbergbau, Torfgewinnung	285 632	1 443	287 075	299 042	1 443	300 485	0,5
14	Gewinnung von Steinen und Erden, sonstiger Bergbau	17 375	432	17 807	22 414	432	22 846	1,9
D	Verarbeitendes Gewerbe	10 106 376	8 584 755	18 691 131	10 714 143	8 837 819	19 551 962	45,2
15	Ernährungsgewerbe	1 014 162	120 921	1 135 083	1 169 243	124 913	1 294 156	9,7
17	Textilgewerbe	32 464	34 508	66 972	32 681	34 508	67 189	51,4
18	Bekleidungsgewerbe
19	Ledergewerbe
20	Holzgewerbe (ohne Herst. v. Möbeln)	71 728	58 661	130 389	76 098	58 661	134 759	43,5
21	Papiergewerbe	16 789	1 868	18 657	16 888	1 868	18 756	10,0
22	Verlags-, Druckgewerbe, Vervielfältigung	197 156	19 564	216 720	206 795	30 431	237 226	12,8
23	Kokerei, Mineralölverarbeitung, H. v. Brutstoffen
24	Chemische Industrie	131 956	33 072	165 028	133 398	41 582	174 980	23,8
25	H. v. Gummi- und Kunststoffwaren	340 405	322 267	662 672	371 014	358 113	729 127	49,1
26	Glasgewerbe, Keramik, Verarbeitung von Steinen und Erden	213 069	132 964	346 033	251 743	162 493	414 236	39,2
27	Metallerzeugung und –bearbeitung	1 200 062	1 191 201	2 391 263	1 238 725	1 196 068	2 434 793	49,1
27.1	Erzeugung von Roheisen, Stahl, Ferrolegierungen (EGKS)	829 175	925 148	1 754 323	861 850	925 772	1 787 622	51,8
27.2	H. v. Röhren	86 778	52 785	139 563	91 135	57 028	148 163	38,5
27.5	Gießereiindustrie	202 313	172 329	374 642	203 944	172 329	376 273	45,8
28	H. v. Metallerzeugnissen	913 069	392 269	1 305 338	936 017	395 927	1 331 944	29,7
28.1	Stahl- und Leichtmetallbau	393 755	144 055	537 810	408 980	145 626	554 606	26,3
29	Maschinenbau	1 187 764	610 974	1 798 738	1 324 701	730 020	2 054 721	35,5
30	H. v. Büromaschinen, DV-Geräten und –Einrichtungen
31	H. v. Geräten der Elektrizitäts- erzeugung, -verteilung	334 707	81 993	416 700	356 924	85 981	442 905	19,4
32	Rundfunk-, Fernseh- und Nachrichtentechnik	23 916	1 293	25 209	24 494	1 293	25 787	5,0
33	Medizin-, Mess-, Steuer- und Regelungstechnik, Optik	312 112	95 142	407 254	325 084	102 911	427 995	24,0
34	H. v. Kraftwagen u. Kraftwagenteilen	3 583 917	5 439 066	9 022 983	3 712 222	5 463 110	9 175 332	59,5
35	Sonstiger Fahrzeugbau
36	H. v. Möbeln. Schmuck, Musik- instrumenten, Sportgeräten usw.	250 188	21 913	272 101	251 257	21 913	273 170	8,0
37	Recycling	24 042	10 984	35 026	25 677	11 926	37 603	31,7
A	Vorleistungsgüterproduzenten	5 719 099	3 447 205	9 166 304	6 006 187	3 537 196	9 543 383	37,1
B	Investitionsgüterproduzenten	3 071 722	4 918 465	7 990 187	3 240 529	5 046 862	8 287 391	60,9
GG	Gebrauchsgüterproduzenten	426 939	21 523	448 462	427 217	21 523	448 740	4,8
VG	Verbrauchsgüterproduzenten	1 191 623	199 437	1 391 060	1 361 666	234 113	1 595 779	14,7
C + D	INSGESAMT	10 409 383	8 586 630	18 996 013	11 035 599	8 839 694	19 875 293	44,5

2.1.3 Betriebe, Beschäftigung und Umsatz - Veränderung 2002 zu 2001
Betriebe von Unternehmen mit im Allgemeinen 20 und mehr Beschäftigten

WZ 93 Nr.	Wirtschaftsabschnitt Wirtschaftsabteilung Insgesamt	Be- triebe	Beschäftigte		Geleistete Arbeiter- stunden	Bruttolohn- und -gehalt- summe	Gesamtumsatz		Umsatz aus Eigen- erzeugung
			ins- gesamt	dar.: Arbeiter			ins- gesamt	dar.: Ausland	
		absolu- te Diffe- renz	Veränderung zum Vorjahr in %						
C	Bergbau u. Gewinnung v. Steinen und Erden	-1	-6,3	-7,2	-14,7	-18,8	-9,3	-29,4	-10,4
10	Kohlenbergbau, Torfgewinnung	-	-6,2	-7,2	-15,1	-18,9	-8,7	-9,0	-9,7
14	Gewinnung von Steinen und Erden, sonstiger Bergbau	-1	-11,1	-8,7	-6,1	-12,8	-15,5	-59,7	-21,0
D	Verarbeitendes Gewerbe	-9	-1,1	-1,5	-2,8	-1,2	-0,3	2,4	-0,2
15	Ernährungsgewerbe	-2	-1,2	1,3	1,9	4,7	6,1	22,2	6,7
17	Textilgewerbe	1	-26,7	-27,9	-40,3	9,0	-42,0	-57,5	-42,2
18	Bekleidungs-gewerbe	-
19	Ledergewerbe	-
20	Holzgewerbe (ohne Herst. v. Möbeln)	-3	-18,8	-16,9	-21,2	-21,3	-11,4	-5,5	-10,3
21	Papiergewerbe	-	-6,6	-7,8	-4,0	-0,8	-8,1	-15,6	-8,2
22	Verlags-, Druckgewerbe, Vervielfältigung	2	-3,0	-2,7	-2,9	-8,8	-6,2	10,7	-9,1
23	Kokerei, Mineralölverarbeitung, H. v. Brutstoffen	-
24	Chemische Industrie	-1	-1,8	-9,5	-11,0	2,9	-3,3	10,3	-3,1
25	H. v. Gummi- und Kunststoffwaren	-1	-2,0	-2,3	-3,0	-4,1	11,3	20,2	9,7
26	Glasgewerbe, Keramik, Verarbeitung von Steinen und Erden	-2	-1,9	-2,0	-6,4	-3,2	-1,4	10,3	-2,5
27	Metallerzeugung und – bearbeitung	-1	-0,7	-1,9	-5,6	0,7	-2,2	-2,7	-2,1
27.1	Erzeugung von Roheisen, Stahl, Ferrolegerungen (EGKS)	-1	-1,5	-2,8	-7,5	-1,3	-3,4	-4,5	-3,3
27.2	H. v. Rohren	-	2,6	1,9	0,8	6,2	2,6	23,4	1,4
27.5	Gießereiindustrie	-	1,3	0,6	-0,8	7,5	2,1	-1,3	2,1
28	H. v. Metallerzeugnissen	-6	-3,8	-3,6	-4,3	-3,2	0,8	22,8	1,0
28.1	Stahl- und Leichtmetallbau	-5	-4,4	-3,9	-3,7	-4,5	0,4	51,7	0,8
29	Maschinenbau	3	-10,1	-11,4	-8,8	-9,0	4,9	33,2	4,5
30	H. v. Büromaschinen, DV-Geräten und –Einrichtungen	1
31	H. v. Geräten der Elektrizitäts- erzeugung, -verteilung	-3	-3,3	-4,3	-2,9	-2,7	2,0	6,5	1,9
32	Rundfunk-, Fernseh- und Nachrichtentechnik	-1	-26,0	-27,9	-27,2	-14,9	-12,8	-24,4	-14,1
33	Medizin-, Mess-, Steuer- und Regelungstechnik, Optik	-	-0,7	1,9	0,4	-31,0	-5,7	-2,1	-2,1
34	H. v. Kraftwagen u. Kraftwagenteilen	6	7,5	5,7	3,5	7,9	-1,8	-1,3	-1,3
35	Sonstiger Fahrzeugbau	-
36	H. v. Möbeln. Schmuck, Musik- instrumenten, Sportgeräten usw.	-	4,3	3,6	4,1	6,0	4,6	5,3	4,5
37	Recycling	-	14,2	14,4	2,8	14,1	7,0	14,5	2,5
A	Vorleistungsgüterproduzenten	-8	-0,4	-1,4	-4,8	-2,6	-4,5	-5,4	-4,2
B	Investitionsgüterproduzenten	-	-3,9	-3,9	-2,6	-4,7	3,0	7,8	3,1
GG	Gebrauchsgüterproduzenten	-1	-4,3	-5,0	-1,1	2,1	1,7	4,1	1,7
VG	Verbrauchsgüterproduzenten	-1	-1,6	0,4	0,1	0,5	6,4	23,5	6,0
C + D	INSGESAMT	-10	-1,6	-2,0	-3,8	-2,9	-0,5	2,4	-0,4

Größere Abweichungen in den Bereichen 14, 20, 29 und 34 resultieren aus Schwerpunktverlagerungen.

2.1.4.1 Betriebe, Beschäftigte
Betriebe von Unternehmen mit im

WZ 93 Nr.	Wirtschaftsabschnitt Wirtschaftsabteilung Insgesamt	Stadtverband Saarbrücken		Landkreis Merzig-Wadern		Landkreis Neunkirchen	
		Betriebe	Beschäftigte	Betriebe	Beschäftigte	Betriebe	Beschäftigte
		Anzahl (MD)					
C	Bergbau u. Gewinnung v. Steinen und Erden	6	.	2	.	-	-
10	Kohlenbergbau, Torfgewinnung	6	.	-	-	-	-
14	Gewinnung von Steinen und Erden, sonstiger Bergbau	-	-	2	.	-	-
D	Verarbeitendes Gewerbe	143	.	37	.	55	8 724
15	Ernährungsgewerbe	23	1 439	6	277	11	912
17	Textilgewerbe	3	.	-	-	1	.
18	Bekleidungs-gewerbe	2	.	-	-	-	-
19	Ledergewerbe	-	-	-	-	-	-
20	Holzgewerbe (ohne Herst. v. Möbeln)	4	195	2	.	-	-
21	Papiergewerbe	1	.	1	.	1	.
22	Verlags-, Druckgewerbe, Vervielfältigung	13	1 510	2	.	2	.
23	Kokerei, Mineralölverarbeitung, H. v. Brutstoffen	-	-	-	-	-	-
24	Chemische Industrie	2	.	1	.	1	.
25	H. v. Gummi- und Kunststoffwaren	5	492	5	.	5	1 055
26	Glasgewerbe, Keramik, Verarbeitung von Steinen und Erden	7	176	5	.	1	.
27	Metallerzeugung und -bearbeitung	7	6 532	-	-	4	1 718
27.1	Erzeugung von Roheisen, Stahl, Ferrolegerungen (EGKS)	2	.	-	-	1	.
27.2	H. v. Rohren	2	.	-	-	-	-
27.5	Gießereiindustrie	1	.	-	-	3	.
28	H. v. Metallerzeugnissen	21	2 036	5	768	7	388
28.1	Stahl- und Leichtmetallbau	9	1 237	1	.	2	.
29	Maschinenbau	24	3 001	6	1 283	12	1 708
30	H. v. Büromaschinen, DV-Geräten und -Einrichtungen	1	.	-	-	-	-
31	H. v. Geräten der Elektrizitäts- erzeugung, -verteilung	10	1 915	-	-	2	.
32	Rundfunk-, Fernseh- und Nachrichtentechnik	1	.	-	-	1	.
33	Medizin-, Mess-, Steuer- und Regelungstechnik, Optik	7	803	1	.	1	.
34	H. v. Kraftwagen u. Kraftwagenteilen	6	.	-	-	4	2 145
35	Sonstiger Fahrzeugbau	1	.	-	-	-	-
36	H. v. Möbeln. Schmuck, Musik- instrumenten, Sportgeräten usw.	5	181	2	.	2	.
37	Recycling	-	-	1	.	-	-
A	Vorleistungsgüterproduzenten	65	23 223	20	5 613	25	5 742
B	Investitionsgüterproduzenten	51	5 887	11	1 519	17	1 283
GG	Gebrauchsgüterproduzenten	4	278	1	.	2	.
VG	Verbrauchsgüterproduzenten	29	3 111	7	.	11	.
C + D	INSGESAMT	149	32 499	39	8 577	55	8 724

nach Kreisen und Wirtschaftsabteilungen 2002
Allgemeinen 20 und mehr Beschäftigten

Landkreis Saarlouis		Saarpfalz-Kreis		Landkreis St. Wendel		SAARLAND INSGESAMT	
Betriebe	Beschäftigte	Betriebe	Beschäftigte	Betriebe	Beschäftigte	Betriebe	Beschäftigte
Anzahl (MD)							
7	.	-	-	1	.	16	9 070
2	.	-	-	-	-	8	8 881
5	143	-	-	1	.	8	189
116	.	99	20 859	50	.	500	93 942
17	2 274	13	1 490	11	1 718	81	8 110
-	-	1	.	-	-	5	398
-	-	-	-	-	-	2	.
1	.	-	-	-	-	1	.
2	.	3	145	-	-	11	774
1	.	2	.	-	-	6	191
1	.	3	164	1	.	22	2 050
2	.	-	-	-	-	2	.
2	.	4	318	-	-	10	794
2	.	5	1 642	3	259	25	5 486
11	327	5	221	3	19	32	4 246
5	6 232	9	794	-	-	25	15 277
3	.	-	-	-	-	6	10 731
-	-	3	.	-	-	5	864
2	.	3	269	-	-	9	3 168
33	2 678	17	2 700	11	1 287	94	9 857
17	1 653	5	211	4	830	38	4 035
16	1 091	19	4 996	10	846	87	12 925
-	-	1	.	-	-	2	.
4	481	5	407	3	.	24	3 463
1	.	-	-	1	.	4	228
5	214	4	.	3	.	21	2 837
7	.	6	7 555	-	-	23	25 007
-	-	-	-	-	-	1	.
5	506	1	.	4	285	19	1 155
1	.	1	.	-	-	3	134
54	12 764	49	13 462	17	1 463	230	62 267
49	10 460	35	5 717	18	2 951	181	27 817
3	396	-	-	4	392	14	1 948
17	2 181	15	1 680	12	1 746	91	10 980
123	25 801	99	20 859	51	6 552	516	103 012

2.1.4.2 Gesamtumsatz nach Kreisen und Wirtschaftszweigen 2002

WZ 93 Nr.	Wirtschaftsabschnitt Wirtschaftsabteilung Insgesamt	Stadt- verband Saarbrücken	Landkreis Merzig- Wadern	Landkreis Neunkirchen	Landkreis Saarlouis	Saarpfalz- kreis	Landkreis St. Wendel	Saarland insgesamt
		1 000 EUR						
C	Bergbau u. Gewinnung v. Steinen und Erden	.	.	-	.	-	.	323 331
10	Kohlenbergbau, Torfgewinnung	.	-	-	.	-	-	300 485
14	Gewinnung von Steinen und Erden, sonstiger Bergbau	-	.	-	.	-	.	22 846
D	Verarbeitendes Gewerbe	.	.	1 794 720	.	.	.	19 551 962
15	Ernährungsgewerbe	220 931	53 048	106 029	278 170	368 431	267 547	1 294 156
17	Textilgewerbe	.	-	.	-	.	-	67 189
18	Bekleidungs-gewerbe	.	-	-	-	-	-	.
19	Ledergewerbe	-	-	-	.	-	-	.
20	Holzgewerbe (ohne Herst. v. Möbeln)	54 881	.	-	.	9 694	-	134 759
21	Papiergewerbe	-	18 756
22	Verlags-, Druckgewerbe, Vervielfältigung	184 862	.	.	.	11 812	.	237 226
23	Kokerei, Mineralölverarbeitung, H. v. Brutstoffen	-	-	-	.	-	-	.
24	Chemische Industrie	78 084	-	174 980
25	H. v. Gummi- und Kunststoffwaren	52 994	.	234 746	.	211 406	13 703	729 127
26	Glasgewerbe, Keramik, Verarbeitung von Steinen und Erden	1 930	.	.	65 653	24 182	3 889	414 236
27	Metallerzeugung und -bearbeitung	1 010 931	-	357 925	944 545	121 392	-	2 434 793
27.1	Erzeugung von Roheisen, Stahl, Ferrolegierungen (EGKS)	.	-	.	.	-	-	1 787 622
27.2	H. v. Rohren	.	-	-	-	.	-	148 163
27.5	Gießereiindustrie	.	-	.	.	.	-	376 273
28	H. v. Metallerzeugnissen	236 341	93 065	34 149	402 630	385 258	180 501	1 331 944
28.1	Stahl- und Leichtmetallbau	147 562	.	.	262 895	27 167	109 357	554 606
29	Maschinenbau	561 242	200 396	246 572	160 457	815 436	70 618	2 054 721
30	H. v. Büromaschinen, DV-Geräten und -Einrichtungen	.	-	-	-	.	-	.
31	H. v. Geräten der Elektrizitäts- erzeugung, -verteilung	225 587	-	.	64 448	46 367	.	442 905
32	Rundfunk-, Fernseh- und Nachrichtentechnik	-	-	.	.	-	.	25 787
33	Medizin-, Mess-, Steuer- und Regelungstechnik, Optik	145 362	.	.	25 083	.	.	427 995
34	H. v. Kraftwagen u. Kraftwagenteilen	.	-	9 175 332
35	Sonstiger Fahrzeugbau	.	-	-	-	-	-	.
36	H. v. Möbeln. Schmuck, Musik- instrumenten, Sportgeräten usw.	12 800	.	.	201 693	.	43 120	273 170
37	Recycling	-	.	-	.	.	-	37 603
A	Vorleistungsgüterproduzenten	3 085 987	587 717	1 423 596	1 900 403	2 356 112	189 568	9 543 383
B	Investitionsgüterproduzenten	921 758	219 869	117 083	5 729 798	894 731	404 152	8 287 391
GG	Gebrauchsgüterproduzenten	33 833	.	.	192 814	-	57 011	448 740
VG	Verbrauchsgüterproduzenten	412 440	.	.	263 708	409 014	268 362	1 595 779
C + D	INSGESAMT	4 454 018	960 884	1 794 720	8 086 723	3 659 856	919 092	19 875 293

2.1.5 Betriebe und Beschäftigte nach Gemeinden und Kreisen 2000 bis 2002

Betriebe von Unternehmen mit im Allgemeinen 20 und mehr Beschäftigten

Gemeinde Kreis LAND	Betriebe			Beschäftigte		
	2000	2001	2002	2000	2001	2002
	Anzahl (MD)					
Saarbrücken, Landeshauptstadt	84	84	78	19 522	18 990	18 596
Friedrichsthal, Stadt	6	6	7	400	412	425
Großrosseln	3	3	4	.	.	.
Heusweiler	8	7	6	572	352	267
Kleinblittersdorf	10	9	9	822	787	711
Püttlingern, Stadt	8	6	8	860	850	940
Quierschied	4	3	3	.	.	.
Riegelsberg	3	3	3	126	124	132
Sulzbach/Saar, Stadt	14	12	13	3 458	3 977	4 076
Völklingen, Stadt	20	20	18	4 571	4 527	4 517
Stadtverband Saarbrücken	160	153	149	34 572	33 060	32 499
Beckingen	3	3	2	488	483	.
Losheim am See	5	5	5	574	641	712
Merzig, Kreisstadt	13	13	13	1 904	2 008	1 969
Mettlach	4	4	4	.	.	.
Perl	1	1	1	.	.	.
Wadern	11	11	9	3 019	3 008	2 856
Weiskirchen	5	5	5	219	224	235
Landkreis Merzig-Wadern	42	42	39	8 636	8 780	8 577
Eppelborn	4	4	4	243	273	290
Illingen	6	6	6	879	907	874
Merchweiler	2	2	2	.	.	.
Neunkirchen/Saar, Kreisstadt	30	30	34	6 942	7 056	6 992
Ottweiler, Stadt	3	4	4	.	326	323
Schiffweiler	5	2	2	142	.	.
Spiesen-Elversberg	6	5	3	272	268	102
Landkreis Neunkirchen	56	53	55	8 882	8 992	8 724
Dillingen, Stadt	26	23	24	7 610	7 132	7 121
Lebach	7	8	9	402	423	425
Nalbach	3	3	3	112	114	116
Rehlingen-Siersburg	13	11	9	492	431	369
Saarlouis, Kreisstadt	22	25	27	9 161	9 582	10 043
Saarwellingen	15	17	17	934	1 045	1 045
Schmelz	11	10	11	835	852	920
Schwalbach/Saar	6	4	3	507	115	89
Überherrn	10	10	10	1 841	1 753	1 675
Wadgassen	5	4	2	527	494	.
Wallerfangen	2	2	2	.	.	.
Bous	2	2	2	.	.	.
Ensdorf	4	4	4	.	.	.
Landkreis Saarlouis	126	123	123	25 716	25 522	25 801
Bexbach, Stadt	8	9	10	549	602	603
Blieskastel, Stadt	13	14	14	812	872	833
Gersheim	8	8	6	316	286	219
Homburg, Kreisstadt	28	28	28	13 861	13 618	13 276
Kirkel	6	7	7	.	.	.
Mandelbachtal	2	2	2	.	.	.
St. Ingbert, Stadt	36	35	32	5 754	5 995	5 362
Saarpfalz-Kreis	101	103	99	21 822	21 941	20 859
Freisen	1	1	1	.	.	.
Marpingen	1	1	1	.	.	.
Namborn	-	-	-	.	.	.
Nohfelden	9	9	8	977	1 016	1 036
Nonnweiler	14	13	12	2 060	2 048	2 147
Oberthal	2	2	2	.	.	.
St. Wendel, Kreisstadt	18	16	18	2 282	2 398	2 474
Tholey	9	10	9	363	391	366
Landkreis St. Wendel	54	52	51	6 173	6 378	6 552
SAARLAND	539	526	516	105 801	104 673	103 012

2.1.6 Betriebe, Beschäftigung und Umsatz nach Kreisen 1997 bis 2002
Betriebe von Unternehmen mit im Allgemeinen 20 und mehr Beschäftigten

Kreise	Jahr	Betriebe	Beschäftigte	Geleistete Arbeiterstunden	Bruttolohn- und -gehaltssumme	Gesamtumsatz	
						insgesamt	dar.: Ausland
		Anzahl (MD)	1 000	1 000 EUR			
Stadtverband Saarbrücken	1997	170	38 161	42 392	1 260 289	4 365 770	1 146 418
	1998	164	37 341	41 990	1 244 247	4 384 204	1 121 600
	1999	171	35 820	39 247	1 198 223	4 172 887	1 018 299
	2000	160	34 572	38 126	1 194 856	4 529 000	1 208 450
	2001	153	33 060	36 255	1 199 288	4 341 124	1 149 126
	2002	149	32 499	34 640	1 134 010	4 454 018	1 250 062
Landkreis Merzig-Wadern	1997	43	8 052	8 766	220 767	779 828	214 864
	1998	42	8 324	9 183	228 720	839 186	279 991
	1999	46	8 609	9 577	237 884	904 657	312 999
	2000	42	8 636	9 299	242 582	885 815	315 941
	2001	42	8 636	9 299	242 582	885 815	315 941
	2002	39	8 577	8 961	251 424	960 884	386 027
Landkreis Neunkirchen	1997	53	8 579	10 235	255 050	1 492 968	418 699
	1998	53	8 638	10 416	266 480	1 628 074	444 798
	1999	54	8 576	10 193	270 337	1 671 193	448 031
	2000	56	8 882	10 497	282 785	1 912 302	504 447
	2001	53	8 992	10 357	289 110	2 011 838	536 309
	2002	55	8 724	10 050	291 098	1 794 720	501 319
Landkreis Saarlouis	1997	112	24 913	29 440	773 039	5 325 360	2 598 421
	1998	114	25 351	31 105	823 230	5 140 931	2 379 420
	1999	123	26 138	30 651	847 753	6 308 394	3 378 386
	2000	126	25 716	30 177	838 848	6 456 234	3 487 578
	2001	123	25 522	29 436	901 405	7 981 017	4 727 991
	2002	123	25 801	29 098	926 573	8 086 723	4 860 006
Saarpfalz-Kreis	1997	105	20 700	24 956	681 409	3 109 768	1 483 739
	1998	103	21 331	26 889	713 948	3 268 857	1 462 817
	1999	103	21 643	26 311	727 712	3 496 521	1 534 198
	2000	101	21 822	26 641	765 874	4 027 774	1 851 522
	2001	103	21 941	26 017	781 717	3 892 718	1 866 387
	2002	99	20 859	24 059	756 567	3 659 856	1 769 753
Landkreis St. Wendel	1997	52	5 867	6 080	147 147	787 234	46 585
	1998	51	6 039	6 398	152 523	873 251	53 000
	1999	53	5 959	6 376	157 185	805 174	60 344
	2000	54	6 173	6 562	203 222	831 616	63 944
	2001	52	6 378	6 777	219 968	876 731	60 420
	2002	51	6 552	7 029	183 020	919 092	72 527
SAARLAND	1997	535	106 272	121 869	3 337 701	15 860 928	5 908 727
	1998	527	107 024	125 981	3 429 147	16 134 503	5 741 626
	1999	550	106 745	122 355	3 439 094	17 358 826	6 752 256
	2000	539	105 801	121 302	3 528 167	18 642 741	7 431 882
	2001	526	104 529	118 141	3 634 070	19 989 243	8 656 174
	2002	516	103 012	113 837	3 542 692	19 875 293	8 839 694

2.1.7 Beschäftigte nach Wirtschaftsabteilungen 1998 bis 2002
Betriebe von Unternehmen mit im Allgemeinen 20 und mehr Beschäftigten

WZ 93 Nr.	Wirtschaftsabschnitt Wirtschaftsabteilung Insgesamt	1998	1999	2000	2001	2002
		Anzahl (MD)				
C	Bergbau u. Gewinnung v. Steinen und Erden	12 615	11 625	10 646	9 680	9 070
10	Kohlenbergbau, Torfgewinnung	12 350	11 355	10 404	9 467	8 881
14	Gewinnung von Steinen und Erden, sonstiger Bergbau	265	270	242	213	189
D	Verarbeitendes Gewerbe	94 409	95 120	95 155	94 993	93 942
15	Ernährungsgewerbe	7 497	7 904	8 225	8 208	8 110
17	Textilgewerbe	.	.	503	542	398
18	Bekleidungsgewerbe	486
19	Ledergewerbe
20	Holzgewerbe (ohne Herst. v. Möbeln)	1 237	1 289	1 217	953	774
21	Papiergewerbe	180	206	208	204	191
22	Verlags-, Druckgewerbe, Vervielfältigung	2 398	2 350	2 218	2 113	2 050
23	Kokerei, Mineralölverarbeitung, H. v. Brutstoffen	676	518	343	.	.
24	Chemische Industrie	957	877	814	809	794
25	H. v. Gummi- und Kunststoffwaren	5 975	6 121	6 079	5 596	5 486
26	Glasgewerbe, Keramik, Verarbeitung von Steinen und Erden	4 356	4 435	4 379	4 328	4 246
27	Metallerzeugung und – bearbeitung	15 623	15 049	15 166	15 388	15 277
27.1	Erzeugung von Roheisen, Stahl, Ferrolegerungen (EGKS)	10 797	10 993	11 076	10 890	10 731
27.2	H. v. Rohren	1 352	676	609	842	864
27.5	Gießereiindustrie	2 835	2 815	2 880	3 126	3 168
28	H. v. Metallerzeugnissen	11 548	11 857	10 917	10 250	9 857
28.1	Stahl- und Leichtmetallbau	4 784	4 757	4 135	4 220	4 035
29	Maschinenbau	15 594	15 226	15 685	14 380	12 925
30	H. v. Büromaschinen, DV-Geräten und –Einrichtungen
31	H. v. Geräten der Elektrizitäts- erzeugung, -verteilung	4 847	4 601	3 906	3 583	3 463
32	Rundfunk-, Fernseh- und Nachrichtentechnik	379	314	365	308	228
33	Medizin-, Mess-, Steuer- und Regelungstechnik, Optik	2 051	2 419	2 904	2 857	2 837
34	H. v. Kraftwagen u. Kraftwagenteilen	18 632	19 584	20 369	23 256	25 007
35	Sonstiger Fahrzeugbau
36	H. v. Möbeln, Schmuck, Musik- instrumenten, Sportgeräten usw.	1 069	1 105	1 158	1 108	1 155
37	Recycling	99	95	108	117	134
A	Vorleistungsgüterproduzenten	64 734	63 379	61 791	62 523	62 267
B	Investitionsgüterproduzenten	29 746	30 382	30 796	28 959	27 817
GG	Gebrauchsgüterproduzenten	1 965	2 036	2 027	2 035	1 948
VG	Verbrauchsgüterproduzenten	10 579	10 948	11 187	11 156	10 980
C + D	INSGESAMT	107 024	106 745	105 801	104 673	103 012

Größere Abweichungen in den Bereichen C, 10, 15, 20, 21, 27.1, 27.2, 28 und 33 (1999 zu 1998); 21, 24, 32 und 33 (2000 zu 1999); 20, 25, 29, 31 und 34 (2001 zu 2000); 14, 20, 29 und 34 (2002 zu 2001) resultieren aus Schwerpunktverlagerungen bzw. Umstrukturierungen im Bergbau ab August 1998.

2.1.8 Geleistete Arbeiterstunden nach Wirtschaftsabteilungen 1998 bis 2002
Betriebe von Unternehmen mit im Allgemeinen 20 und mehr Beschäftigten

WZ 93 Nr.	Wirtschaftsabschnitt Wirtschaftsabteilung Insgesamt	1998	1999	2000	2001	2002
		1 000 Std.				
C	Bergbau u. Gewinnung v. Steinen und Erden	13 883	12 889	10 826	9 468	8 073
10	Kohlenbergbau, Torfgewinnung	13 496	12 477	10 434	9 121	7 747
14	Gewinnung von Steinen und Erden, sonstiger Bergbau	387	412	392	347	326
D	Verarbeitendes Gewerbe	112 098	109 466	110 476	108 819	105 764
15	Ernährungsgewerbe	7 277	7 593	7 583	7 318	7 459
17	Textilgewerbe	.	.	696	737	440
18	Bekleidungs-gewerbe	617
19	Ledergewerbe
20	Holzgewerbe (ohne Herst. v. Möbeln)	1 641	1 726	1 568	1 210	954
21	Papiergewerbe	233	271	263	252	242
22	Verlags-, Druckgewerbe, Vervielfältigung	1 981	1 800	1 738	1 577	1 531
23	Kokerei, Mineralölverarbeitung, H. v. Brutstoffen	838	647	401	.	.
24	Chemische Industrie	629	621	627	617	549
25	H. v. Gummi- und Kunststoffwaren	7 495	7 521	7 325	6 456	6 260
26	Glasgewerbe, Keramik, Verarbeitung von Steinen und Erden	4 504	4 675	4 357	4 312	4 038
27	Metallerzeugung und -bearbeitung	19 722	18 189	19 089	18 662	17 621
27.1	Erzeugung von Roheisen, Stahl, Ferrolegerungen (EGKS)	13 447	13 030	13 758	12 997	12 027
27.2	H. v. Rohren	1 525	724	675	827	833
27.5	Gießereiindustrie	3 964	3 749	3 915	4 204	4 171
28	H. v. Metallerzeugnissen	13 976	14 305	13 388	12 650	12 106
28.1	Stahl- und Leichtmetallbau	5 049	5 084	4 649	4 731	4 555
29	Maschinenbau	17 015	16 133	17 089	15 000	13 677
30	H. v. Büromaschinen, DV-Geräten und -Einrichtungen	-	-	-	.	.
31	H. v. Geräten der Elektrizitäts- erzeugung, -verteilung	5 271	5 043	4 227	4 244	4 120
32	Rundfunk-, Fernseh- und Nachrichtentechnik	311	279	368	364	265
33	Medizin-, Mess-, Steuer- und Regelungstechnik, Optik	1 944	2 226	2 697	2 555	2 564
34	H. v. Kraftwagen u. Kraftwagenteilen	26 216	25 372	26 702	30 097	31 156
35	Sonstiger Fahrzeugbau
36	H. v. Möbeln, Schmuck, Musik- instrumenten, Sportgeräten usw.	1 280	1 388	1 445	1 436	1 495
37	Recycling	137	150	168	194	199
A	Vorleistungsgüterproduzenten	79 085	75 733	73 951	73 924	70 352
B	Investitionsgüterproduzenten	34 873	34 380	35 311	32 542	31 684
GG	Gebrauchsgüterproduzenten	2 225	2 395	2 379	2 409	2 382
VG	Verbrauchsgüterproduzenten	9 799	9 847	9 661	9 412	9 419
C + D	INSGESAMT	125 981	122 355	121 302	118 287	113 837

Größere Abweichungen in den Bereichen C, 10, 15, 20, 21, 27.1, 27.2, 28 und 33 (1999 zu 1998); 21, 24, 32 und 33 (2000 zu 1999); 20, 25, 29, 31 und 34 (2001 zu 2000); 14, 20, 29 und 34 (2002 zu 2001) resultieren aus Schwerpunktverlagerungen bzw. Umstrukturierungen im Bergbau ab August 1998.

2.1.9 Bruttolohn- und -gehaltssumme nach Wirtschaftsabteilungen 1998 bis 2002
Betriebe von Unternehmen mit im Allgemeinen 20 und mehr Beschäftigten

WZ 93 Nr.	Wirtschaftsabschnitt Wirtschaftsabteilung Insgesamt	1998	1999	2000	2001	2002
		1 000 EUR				
C	Bergbau u. Gewinnung v. Steinen und Erden	431 999	406 289	370 037	363 245	295 021
10	Kohlenbergbau, Torfgewinnung	424 707	398 559	362 739	356 813	289 415
14	Gewinnung von Steinen und Erden, sonstiger Bergbau	7 292	7 730	7 229	6 432	5 606
D	Verarbeitendes Gewerbe	2 997 148	3 032 805	3 158 130	3 286 641	3 247 671
15	Ernährungsgewerbe	163 205	168 493	174 941	177 575	185 909
17	Textilgewerbe	.	.	19 065	17 915	19 520
18	Bekleidungsgewerbe	8 560
19	Ledergewerbe
20	Holzgewerbe (ohne Herst. v. Möbeln)	35 124	36 978	35 236	29 851	23 505
21	Papiergewerbe	4 305	5 163	5 519	5 186	5 147
22	Verlags-, Druckgewerbe, Vervielfältigung	86 729	82 888	82 270	79 801	72 739
23	Kokerei, Mineralölverarbeitung, H. v. Brutstoffen	23 215	17 361	9 907	.	.
24	Chemische Industrie	32 193	28 444	25 933	26 921	27 709
25	H. v. Gummi- und Kunststoffwaren	179 053	188 232	191 790	186 560	178 936
26	Glasgewerbe, Keramik, Verarbeitung von Steinen und Erden	108 620	112 610	110 956	115 550	111 870
27	Metallerzeugung und – bearbeitung	504 923	471 459	500 212	554 257	558 371
27.1	Erzeugung von Roheisen, Stahl, Ferrolegierungen (EGKS)	348 371	341 981	365 336	397 262	391 938
27.2	H. v. Rohren	46 600	20 080	18 340	29 904	31 767
27.5	Gießereiindustrie	87 774	89 401	95 186	107 084	115 150
28	H. v. Metallerzeugnissen	372 609	382 671	353 917	335 765	325 067
28.1	Stahl- und Leichtmetallbau	159 886	157 464	136 065	136 120	129 937
29	Maschinenbau	509 827	505 376	545 847	515 564	469 091
30	H. v. Büromaschinen, DV-Geräten und –Einrichtungen
31	H. v. Geräten der Elektrizitäts- erzeugung, -verteilung	150 737	147 329	129 563	118 441	115 195
32	Rundfunk-, Fernseh- und Nachrichtentechnik	7 008	6 470	8 468	6 298	5 360
33	Medizin-, Mess-, Steuer- und Regelungstechnik, Optik	60 135	77 988	134 369	142 596	98 337
34	H. v. Kraftwagen u. Kraftwagenteilen	698 133	738 042	784 660	915 753	988 047
35	Sonstiger Fahrzeugbau
36	H. v. Möbeln, Schmuck, Musik- instrumenten, Sportgeräten usw.	26 437	28 660	29 180	30 228	32 044
37	Recycling	2 254	2 336	2 771	3 227	3 683
A	Vorleistungsgüterproduzenten	2 121 734	2 075 787	2 083 578	2 230 588	2 171 736
B	Investitionsgüterproduzenten	993 050	1 042 804	1 116 123	1 085 649	1 034 693
GG	Gebrauchsgüterproduzenten	51 197	55 511	56 217	57 503	58 724
VG	Verbrauchsgüterproduzenten	263 166	264 992	272 249	276 146	277 539
C + D	INSGESAMT	3 429 147	3 439 094	3 528 167	3 649 886	3 542 692

Größere Abweichungen in den Bereichen C, 10, 15, 20, 21, 27.1, 27.2, 28 und 33 (1999 zu 1998); 21, 24, 32 und 33 (2000 zu 1999); 20, 25, 29, 31 und 34 (2001 zu 2000); 14, 20, 29 und 34 (2002 zu 2001) resultieren aus Schwerpunktverlagerungen bzw. Umstrukturierungen im Bergbau ab August 1998.

2.1.10 Gesamtumsatz nach Wirtschaftsabteilungen 1998 bis 2002
Betriebe von Unternehmen mit im Allgemeinen 20 und mehr Beschäftigten

WZ 93 Nr	Wirtschaftsabschnitt Wirtschaftsabteilung Insgesamt	1998	1999	2000	2001	2002
		1 000 EUR				
C	Bergbau u. Gewinnung v. Steinen und Erden	445 029	307 823	324 653	356 296	323 331
10	Kohlenbergbau, Torfgewinnung	415 476	274 714	291 166	329 249	300 485
14	Gewinnung von Steinen und Erden, sonstiger Bergbau	29 553	33 109	33 487	27 047	22 846
D	Verarbeitendes Gewerbe	15 689 474	17 051 003	18 318 088	19 618 775	19 551 962
15	Ernährungsgewerbe	1 173 287	1 188 221	1 252 387	1 219 264	1 294 156
17	Textilgewerbe	.	.	127 854	115 916	67 189
18	Bekleidungsgewerbe	18 164
19	Ledergewerbe
20	Holzgewerbe (ohne Herst. v. Möbeln)	162 752	160 904	191 526	152 127	134 759
21	Papiergewerbe	17 340	21 443	23 770	20 412	18 756
22	Verlags-, Druckgewerbe, Vervielfältigung	285 602	278 639	267 116	252 938	237 226
23	Kokerei, Mineralölverarbeitung, H. v. Brutstoffen	267 945	215 542	208 319	.	.
24	Chemische Industrie	193 041	177 604	189 609	180 882	174 980
25	H. v. Gummi- und Kunststoffwaren	736 741	716 283	789 414	654 862	729 127
26	Glasgewerbe, Keramik, Verarbeitung von Steinen und Erden	416 676	493 571	489 700	420 313	414 236
27	Metallerzeugung und -bearbeitung	2 348 248	1 978 166	2 318 083	2 488 475	2 434 793
27.1	Erzeugung von Roheisen, Stahl, Ferrolegerungen (EGKS)	1 683 138	1 402 767	1 702 816	1 850 905	1 787 622
27.2	H. v. Rohren	186 544	110 869	112 836	144 370	148 163
27.5	Gießereindustrie	337 184	326 377	338 868	368 573	376 273
28	H. v. Metallerzeugnissen	1 658 664	1 452 104	1 438 819	1 321 403	1 331 944
28.1	Stahl- und Leichtmetallbau	872 351	640 228	590 466	552 306	554 606
29	Maschinenbau	2 275 228	2 421 011	2 709 451	1 958 389	2 054 721
30	H. v. Büromaschinen, DV-Geräten und -Einrichtungen
31	H. v. Geräten der Elektrizitäts- erzeugung, -verteilung	550 440	683 352	647 089	434 247	442 905
32	Rundfunk-, Fernseh- und Nachrichtentechnik	32 298	32 216	43 144	29 584	25 787
33	Medizin-, Mess-, Steuer- und Regelungstechnik, Optik	371 088	387 357	435 161	453 674	427 995
34	H. v. Kraftwagen u. Kraftwagenteilen	4 808 545	6 408 376	6 847 757	9 343 626	9 175 332
35	Sonstiger Fahrzeugbau
36	H. v. Möbeln, Schmuck, Musik- instrumenten, Sportgeräten usw.	191 457	242 068	250 397	261 210	273 170
37	Recycling	25 503	25 182	33 276	35 133	37 603
A	Vorleistungsgüterproduzenten	8 303 667	8 151 201	9 065 928	9 987 883	9 543 383
B	Investitionsgüterproduzenten	6 003 482	7 286 317	7 583 089	8 045 321	8 287 391
GG	Gebrauchsgüterproduzenten	369 618	433 422	441 047	441 449	448 740
VG	Verbrauchsgüterproduzenten	1 457 736	1 487 886	1 552 677	1 500 418	1 595 779
C + D	INSGESAMT	16 134 503	17 358 826	18 642 741	19 975 071	19 875 293

Größere Abweichungen in den Bereichen C, 10, 15, 20, 21, 27.1, 27.2, 28 und 33 (1999 zu 1998); 21, 24, 32 und 33 (2000 zu 1999); 20, 25, 29, 31 und 34 (2001 zu 2000); 14, 20, 29 und 34 (2002 zu 2001) resultieren aus Schwerpunktverlagerungen bzw. Umstrukturierungen im Bergbau ab August 1998.



Mehr als 93 000 Schriften

Über 600 laufende Zeitschriften und Zeitungen

Statistiken des In- und Auslandes,
der deutschen Bundesländer,
des Deutschen Reiches,
der ehemaligen deutschen Länder

Statistisches
Landesamt  **Saarland**

Virchowstr. 7, 66119 Saarbrücken, Tel. (06 81) 5 01 - 59 01/59 03

Fax (06 81) 5 01 - 59 21, E-Mail: statistik@stala.saarland.de

Internet: <http://www.statistik.saarland.de>

Öffnungszeiten für externe Kunden:

Montag - Freitag 8.30 - 12.00 Uhr
oder nach telefonischer Vereinbarung

2.1.11 Auslandsumsatz nach Wirtschaftsabteilungen 1998 bis 2002
Betriebe von Unternehmen mit im Allgemeinen 20 und mehr Beschäftigten

WZ 93 Nr.	Wirtschaftsabschnitt Wirtschaftsabteilung Insgesamt	1998	1999	2000	2001	2002
		1 000 EUR				
C	Bergbau u. Gewinnung v. Steinen und Erden	2 020	2 647	3 233	2 655	1 875
10	Kohlenbergbau, Torfgewinnung	864	1 725	2 174	1 586	1 443
14	Gewinnung von Steinen und Erden, sonstiger Bergbau	1 156	922	1 059	1 069	432
D	Verarbeitendes Gewerbe	5 739 606	6 749 608	7 428 649	8 629 640	8 837 819
15	Ernährungsgewerbe	92 913	95 781	108 498	103 183	124 913
17	Textilgewerbe	.	.	91 509	81 168	34 508
18	Bekleidungsgewerbe	6 292
19	Ledergewerbe
20	Holzgewerbe (ohne Herst. v. Möbeln)	43 622	50 854	68 675	62 086	58 661
21	Papiergewerbe	1 988	2 697	2 184	2 213	1 868
22	Verlags-, Druckgewerbe, Vervielfältigung	41 835	28 283	24 269	27 493	30 431
23	Kokerei, Mineralölverarbeitung, H. v. Brutstoffen	8 631	5 847	6 172	.	.
24	Chemische Industrie	33 232	29 173	42 539	37 713	41 582
25	H. v. Gummi- und Kunststoffwaren	356 746	340 196	356 345	297 850	358 113
26	Glasgewerbe, Keramik, Verarbeitung von Steinen und Erden	111 604	147 540	157 046	147 283	162 493
27	Metallerzeugung und -bearbeitung	1 117 905	912 400	1 140 790	1 229 399	1 196 068
27.1	Erzeugung von Roheisen, Stahl, Ferrolegierungen (EGKS)	820 500	665 883	879 463	969 842	925 772
27.2	H. v. Rohren	77 120	34 107	40 181	46 215	57 028
27.5	Gießereiindustrie	177 811	174 350	176 353	174 654	172 329
28	H. v. Metallerzeugnissen	416 390	373 300	374 025	322 307	395 927
28.1	Stahl- und Leichtmetallbau	196 888	146 355	134 122	96 012	145 626
29	Maschinenbau	585 303	538 748	619 270	548 256	730 020
30	H. v. Büromaschinen, DV-Geräten und -Einrichtungen
31	H. v. Geräten der Elektrizitäts- erzeugung, -verteilung	99 559	115 090	115 741	80 728	85 981
32	Rundfunk-, Fernseh- und Nachrichtentechnik	4 584	5 240	6 573	1 711	1 293
33	Medizin-, Mess-, Steuer- und Regelungstechnik, Optik	47 658	77 980	101 832	105 138	102 911
34	H. v. Kraftwagen u. Kraftwagenteilen	2 658 527	3 911 941	4 175 340	5 536 378	5 463 110
35	Sonstiger Fahrzeugbau
36	H. v. Möbeln, Schmuck, Musik- instrumenten, Sportgeräten usw.	14 466	16 438	19 458	20 815	21 913
37	Recycling	6 391	6 791	8 090	10 419	11 926
A	Vorleistungsgüterproduzenten	3 121 365	3 019 914	3 568 756	3 740 467	3 537 196
B	Investitionsgüterproduzenten	2 431 874	3 535 708	3 644 593	4 681 590	5 046 862
GG	Gebrauchsgüterproduzenten	18 915	20 341	23 324	20 671	21 523
VG	Verbrauchsgüterproduzenten	169 472	176 292	195 209	189 567	234 113
C + D	INSGESAMT	5 741 626	6 752 255	7 431 882	8 632 295	8 839 694

Größere Abweichungen in den Bereichen C, 10, 15, 20, 21, 27.1, 27.2, 28 und 33 (1999 zu 1998); 21, 24, 32 und 33 (2000 zu 1999); 20, 25, 29, 31 und 34 (2001 zu 2000); 14,20,29 und 34 (2002 zu 2001) resultieren aus Schwerpunktverlagerungen bzw. Umstrukturierungen im Bergbau ab August 1998.

2.1.12 Auftragseingang im Verarbeitenden Gewerbe 1998 bis 2002

(Messzahlen MD 1995 = 100)

Wertindex

WZ 93 Nr.	Wirtschaftsabteilung Insgesamt		1998	1999	2000	2001	2002	Veränder. 2002 geg. 2001 in %
24	Chemische Industrie	Insgesamt	94,7	83,6	97,0	92,7	89,4	-3,6
		Inland	90,7	81,2	89,6	87,1	82,9	-4,8
		Ausland	118,8	97,9	142,1	126,8	128,9	1,7
25	Herstellung von Gummi- und Kunststoffwaren	Insgesamt	94,4	100,8	123,2	85,6	88,5	3,4
		Inland	85,2	95,7	120,3	87,0	89,5	2,9
		Ausland	103,5	105,8	126,0	84,2	87,4	3,8
27	Metallerzeug, -bearbeitung	Insgesamt	100,1	97,7	109,4	112,1	120,3	7,3
		Inland	92,7	90,7	96,7	98,2	107,1	9,1
		Ausland	109,0	106,2	124,8	129,1	136,4	5,7
27.1	Erzeugung von Roheisen Stahl und Ferrolegierungen (EGKS)	Insgesamt	98,2	99,5	116,8	123,1	133,0	8,0
		Inland	96,2	94,4	102,7	108,3	119,0	9,9
		Ausland	100,3	104,7	131,1	138,2	147,2	6,5
28	Herstellung von Metallerzeugnissen	Insgesamt	97,2	98,7	95,3	87,1	106,6	22,4
		Inland	94,1	95,6	87,1	83,6	90,8	8,6
		Ausland	107,7	109,4	123,7	99,2	161,3	62,6
29	Maschinenbau	Insgesamt	129,7	136,2	152,6	110,8	116,9	5,5
		Inland	137,9	145,5	155,1	111,9	108,9	-2,7
		Ausland	111,7	115,4	147,2	108,4	134,6	24,2
31	Herstellung von Geräten der Elektrizitätserzeugung, -verteilung	Insgesamt	90,2	113,8	105,8	73,2	79,4	8,5
		Inland	91,1	118,3	108,3	71,4	76,5	7,1
		Ausland	86,3	95,7	95,4	80,5	91,3	13,4
34	Herstellung von Kraftwagen und Kraftwagenteilen	Insgesamt	107,6	159,5	179,0	190,6	249,1	30,7
		Inland	100,6	122,7	142,3	182,4	187,5	2,8
		Ausland	113,9	192,1	211,5	197,9	303,8	53,5
A	Vorleistungsgüterproduzenten	Insgesamt	109,5	115,3	139,8	139,7	139,9	0,1
		Inland	107,3	113,0	131,1	143,9	142,4	-1,0
		Ausland	112,6	118,5	152,0	133,7	136,4	2,0
B	Investitionsgüterproduzenten	Insgesamt	103,1	139,4	141,1	125,4	178,2	42,1
		Inland	98,9	111,8	109,8	92,6	101,4	9,5
		Ausland	109,6	182,1	189,5	176,1	296,6	68,4
GG	Gebrauchsgüterproduzenten	Insgesamt	103,5	122,1	124,6	125,1	126,9	1,4
		Inland	103,7	122,8	125,0	125,7	127,6	1,5
		Ausland	99,8	110,0	116,9	114,7	114,8	0,1
VG	Verbrauchsgüterproduzenten	Insgesamt	94,5	103,7	107,4	94,9	107,6	13,4
		Inland	90,2	90,0	86,9	78,3	84,6	8,0
		Ausland	107,0	143,7	167,2	143,4	174,4	21,6
	Verarbeitendes Gewerbe	Insgesamt	106,2	126,5	139,5	132,1	156,9	18,8
Inland		103,0	112,5	120,2	118,3	121,9	3,0	
Ausland		111,1	148,3	169,4	153,4	211,1	37,6	

**2.1.13 Beschäftigte nach Wirtschafts-
Betriebe von Unternehmen mit im**

SYPRO -Nr	Wirtschaftshauptgruppe Wirtschaftszweig Insgesamt	1960 ¹⁾	1965 ¹⁾	1970 ¹⁾	1975 ¹⁾	1980
		Anzahl (MD)				
2111	Steinkohlenbergbau, Brikettherstellung, Kokerei	55 803	39 605	26 930	22 359	24 124
	Verarbeitendes Gewerbe	119 094	131 345	141 988	133 952	130 750
	Grundstoff- und Produktionsgütergewerbe	58 752	58 592	54 907	53 168	46 514
22	dar.: Mineralölverarbeitung	162	.	-	.	.
25	Gewinnung und Verarbeitung von Steinen und Erden	3 385	2 771	2 044	1 804	1 666
27	Eisenschaffende Industrie	42 076	42 972	39 436	37 735	30 818
28	NE-Metallerzeugung, NE-Metallhalbzeugwerke	.	137	142	58	.
29	Gießerei	5 999	5 675	5 337	.	3 998
3015	Drahtzieherei, Herstellung von Drahtzeugnissen	2 311	2 193	2 286	2 466	2 504
40	Chemische Industrie	1 391	1 421	2 061	1 710	1 487
53	Holzbearbeitung	2 260	2 006	1 740	1 224	1 134
55	Zellstoff-, Holzschliff- Papier- und Papierzeugung	.	.	.	-	-
59	Gummiverarbeitung	.	1 160	1 637	3 939	4 587
	Investitionsgüter produzierendes Gewerbe	32 608	43 232	53 427	52 989	56 970
3021	dar.: Herstellung von Gesenk- und leichten Freiformschmiedestücken, schweren Pressteilen	2 678
3025	Stahlverformung, Oberflächenveredlung, Härtung	4 075	5 729	5 874	5 292	2 424
31	Stahl- und Leichtmetallbau	8 937	10 134	12 106	10 386	10 324
32	Maschinenbau	9 314	12 009	12 849	11 967	12 366
33	Straßenfahrzeugbau, Reparatur von Kraftfahrzeugen usw.	927	4 300	9 181	13 631	18 051
34	Schiffbau	-	-	-	-	-
36	Elektrotechnik, Reparatur von Haushaltsgeräten	4 534	7 995	9 610	8 877	8 123
37	Feinmechanik, Optik, Herstellung von Uhren	99	105	.	68	208
38	Herstellung von EBM-Waren	4 722	2 960	3 751	2 768	2 674
50	Herstellung von Büromaschinen, ADV-Geräten und -Einrichtungen	122
	Verbrauchsgüter produzierendes Gewerbe	19 890	21 186	25 678	20 970	19 534
39	dar.: Herstellung von Musikinstrumenten, Spielwaren etc.	-	-	.	.	616
51	Feinkeramik	7 263
52	Herst. u. Verarbeitung von Glas	.	1 007	1 149	867	649
54	Holzverarbeitung	2 431	2 038	2 756	2 636	1 724
56	Papier- und Pappeverarbeitung	.	761	846	466	335
57	Druckerei, Vervielfältigung	1 805	.	.	.	2 199
58	Herstellung von Kunststoffwaren	.	204	633	1 594	1 593
62	Lederverarbeitung	.	553	983	512	424
63	Textilgewerbe	910	1 007	2 311	784	365
64	Bekleidungsgewerbe	4 219	5 981	6 928	4 524	4 366
65	Reparatur von Verbrauchsgütern (ohne elektrische Geräte)	-	-	-	-	-
	Nahrungs- und Genussmittelgewerbe ²⁾	7 844	8 335	7 976	6 825	7 732
6818	dar.: Herstellung von Backwaren	609
6831	Molkerei, Käserei	541	531	627	.	491
6853	Fleischwarenindustrie ²⁾	1 640	1 900	1 769	1 769	2 074
6871	Brauerei	1 969	2 107	2 146	2 019	1 746
69	Tabakverarbeitung	873	381	156	.	.
	Bergbau und Verarbeitendes Gewerbe	174 897	170 950	168 918	156 311	154 874

1) Betriebe mit 10 und mehr Beschäftigten. 2) Durch Änderungen im Erhebungsmodus bei der Fleischwarenindustrie tritt ein struktureller Wechsel ein, der die Vergleichbarkeit mit den

zweigen 1960 bis 1994 (nach SYPRO-Nr.)
Allgemeinen 20 und mehr Beschäftigten

1985	1988	1989	1990	1991	1992	1993	1994
Anzahl (MD)							
24 689	22 577	21 416	20 369	19 414	18 714	18 315	17 997
115 111	111 668	114 565	119 113	119 211	115 482	105 561	98 359
35 953	30 666	31 756	32 313	31 442	29 821	26 907	23 919
.
1 365	1 276	1 279	1 329	1 382	1 413	1 432	1 414
21 364	16 525	17 066	16 701	16 295	15 447	13 382	11 414
.
3 786	4 152	4 388	4 352	4 107	3 826	3 493	3 286
1 859	2 020	2 092	2 084	1 969	1 822	1 703	1 495
1 354	1 220	1 190	1 294	1 414	1 261	1 277	1 202
840	820	857	878	907	875	803	789
.
4 159	4 334	4 406	4 529	4 521	4 324	4 104	3 739
55 720	59 354	61 171	63 999	64 654	63 586	57 820	54 609
2 375	2 324	2 363	.	.	.	1 929	1 547
2 126	2 802	3 005	2 991	2 866	2 770	2 347	2 155
8 371	7 450	7 390	7 430	7 202	7 120	6 591	5 926
11 920	12 268	13 220	14 822	15 322	15 065	13 338	12 167
18 882	20 895	20 965	21 292	21 317	20 736	19 333	19 304
.
7 867	8 655	8 874	9 270	9 254	9 102	7 977	7 476
.	.	961	1 124	1 589	1 959	2 022	2 045
3 463	3 986	4 250	4 549	4 757	4 669	4 283	3 989
.	.	143
16 050	14 481	14 357	14 719	14 708	13 739	12 607	11 577
354	362	377	362	344	324	302	278
6 018
521	258	277	272	265	268	252	240
1 335	934	971	1 064	1 192	1 156	1 155	1 186
325	225	216	217	225	281	323	271
2 457	.	2 551	2 668	2 749	2 708	2 638	2 545
1 372	1 938	2 052	2 203	2 024	1 947	2 010	2 066
233	134	149	148	156	150	144	.
.	355	289	.
3 079	2 753	2 413	2 513	2 456	1 859	1 299	1 067
.
7 388	7 167	7 281	8 082	8 407	8 336	8 227	8 254
594	555	716	812	870	922	918	961
.
2 062	2 052	2 046	2 562	2 715	2 629	2 582	2 584
1 637	1 463	1 502	1 440
.
139 800	134 245	135 981	139 482	138 625	134 196	123 876	116 356

Ergebnissen der Jahre vor 1990 nicht mehr zulässt.

**2.1.14 Geleistete Arbeiterstunden nach
Betriebe von Unternehmen mit im**

SYPRO -Nr	Wirtschaftshauptgruppe Wirtschaftszweig Insgesamt	1960 ¹⁾	1965 ¹⁾	1970 ¹⁾	1975 ¹⁾	1980
		1 000 Std.				
2111	Steinkohlenbergbau, Brikettherstellung, Kokerei	89 846	59 199	36 871	29 367	30 059
	Verarbeitendes Gewerbe	205 082	207 296	225 069	182 016	173 340
	Grundstoff- und Produktionsgütergewerbe	103 034	91 896	85 350	68 944	60 920
22	dar.: Mineralölverarbeitung	234
25	Gewinnung und Verarbeitung von Steinen und Erden	6 421	4 817	3 667	2 754	2 491
27	Eisenschaffende Industrie	73 613	66 833	61 565	47 728	39 759
28	NE-Metallerzeugung, NE-Metallhalbzeugwerke	.	243	260	88	.
29	Gießerei	10 173	8 631	8 166	.	4 928
3015	Drahtzieherei, Herstellung von Drahterzeugnissen	4 183	3 460	3 444	3 279	3 546
40	Chemische Industrie	1 811	1 809	2 531	1 972	1 609
53	Holzbearbeitung	4 335	3 515	2 780	1 788	1 590
55	Zellstoff-, Holzschliff- Papier- und Papierzeugung
59	Gummiverarbeitung	.	2 110	2 629	5 565	6 630
	Investitionsgüter produzierendes Gewerbe	54 579	68 924	86 453	74 280	77 675
3021	dav.: Herstellung von Gesenk- und leichten Freiformschmiedestücken, schweren Pressteilen	3 760
3025	Stahlverformung, Oberflächenveredlung, Härtung	7 260	9 450	11 061	7 829	3 517
31	Stahl- und Leichtmetallbau	15 593	17 305	22 731	16 390	15 780
32	Maschinenbau	14 587	17 770	18 981	15 187	15 852
33	Straßenfahrzeugbau, Reparatur von Kraftfahrzeugen usw.	1 536	6 922	14 293	19 681	24 340
34	Schiffbau
36	Elektrotechnik, Reparatur von Haushaltsgeräten	7 157	12 381	13 165	10 890	10 257
37	Feinmechanik, Optik, Herstellung von Uhren	151	.	.	103	309
38	Herstellung von EBM-Waren	8 295	4 945	6 132	4 200	3 722
50	Herstellung von Büromaschinen, ADV-Geräten und -Einrichtungen	138
	Verbrauchsgüter produzierendes Gewerbe	33 597	33 089	40 723	28 747	25 101
39	dav.: Herstellung von Musikinstrumenten, Spielwaren etc.	885
51	Feinkeramik
52	Herst. u. Verarbeitung von Glas	.	1 731	1 852	1 330	956
54	Holzverarbeitung	4 215	3 315	5 287	3 765	2 361
56	Papier- und Pappeverarbeitung	.	1 230	1 281	681	449
57	Druckerei, Vervielfältigung	2 611
58	Herstellung von Kunststoffwaren	.	310	976	1 963	2 032
62	Lederverarbeitung	.	884	1 710	748	636
63	Textilgewerbe	1 538	1 705	3 745	1 272	463
64	Bekleidungs-gewerbe	6 698	9 322	10 276	6 549	5 673
65	Reparatur von Gebrauchsgütern (ohne elektrische Geräte)
	Nahrungs- und Genussmittelgewerbe ²⁾	13 872	13 387	12 543	10 045	9 644
6818	dar.: Herstellung von Backwaren	907
6831	Molkerei, Käserei	974	872	892	.	665
6853	Fleischwarenindustrie ²⁾	2 904	3 038	2 636	2 409	2 177
6871	Brauerei	3 367	3 329	3 477	2 798	2 258
69	Tabakverarbeitung	1 485	592	212	.	.
	Bergbau und Verarbeitendes Gewerbe	294 928	266 495	261 940	211 383	203 399

1) Betriebe mit 10 und mehr Beschäftigten. 2) Durch Änderungen im Erhebungsmodus bei der Fleischwarenindustrie tritt ein struktureller Wechsel ein, der die Vergleichbarkeit mit den

Wirtschaftszweigen 1960 bis 1994 (nach SYPRO-Nr.)
Allgemeinen 20 und mehr Beschäftigten

1985	1988	1989	1990	1991	1992	1993	1994
1 000 Std.							
30 182	25 519	23 939	23 120	21 909	21 304	20 581	20 165
146 917	141 736	145 397	146 969	142 889	136 352	119 855	115 112
46 686	40 336	41 697	40 180	38 669	36 473	32 274	29 932
.	-
1 790	1 769	1 776	1 836	1 858	1 929	1 959	1 937
27 688	22 152	22 927	20 777	20 145	19 123	16 660	14 736
-	-	-
4 917	5 442	5 811	5 526	4 970	4 633	4 000	4 102
2 507	2 710	2 804	2 673	2 483	2 395	2 122	1 843
1 353	1 197	1 142	1 246	1 341	977	943	873
1 113	1 053	1 092	1 189	1 187	1 148	1 085	1 119
-	-	-	-	-	-	-	-
5 884	5 591	5 606	5 501	5 541	5 200	4 740	4 691
72 700	75 784	78 461	80 817	78 108	75 473	64 716	63 771
3 163	2 997	2 988	.	.	.	2 189	1 907
2 894	3 804	4 058	3 889	3 670	3 389	2 676	2 673
12 304	10 530	10 682	10 736	9 781	9 189	8 237	7 547
14 275	14 459	16 120	17 700	17 210	16 076	13 715	12 773
24 791	27 350	27 457	27 748	26 519	26 099	22 025	23 647
-	-	-	-	-	-	-	-
9 462	9 929	9 965	10 207	10 014	9 839	8 390	7 949
.	.	1 327	1 472	1 798	2 226	2 124	2 133
4 867	5 390	5 706	5 940	6 291	6 099	5 360	5 142
.	.	158	.	.	.	-	-
19 094	17 112	16 923	17 134	17 037	15 368	14 000	12 718
478	446	477	456	430	405	364	325
.
691	321	362	339	332	337	318	311
1 745	1 187	1 237	1 348	1 424	1 429	1 370	1 363
432	271	274	287	302	383	363	294
.	.	2 325	2 456	2 513	2 518	2 431	2 347
1 756	2 403	2 486	2 753	2 674	2 458	2 440	2 486
248	100	116	123	127	129	125	.
.	416	361	.
3 928	3 556	3 068	2 912	2 807	2 032	1 474	1 194
.
8 437	8 504	8 316	8 838	9 075	9 038	8 865	8 691
764	743	965	989	963	986	970	1 015
.
2 051	2 074	1 940	2 128	2 226	2 172	2 059	2 190
2 011	1 909	1 943	1 879
.	-	-	-	-	-	-	-
177 099	167 255	169 336	170 089	164 798	157 656	140 436	135 277

Ergebnissen der Jahre vor 1990 nicht mehr zulässt.

**2.1.15 Bruttolohn- und -gehaltssumme nach
Betriebe von Unternehmen mit im**

SYPRO -Nr	Wirtschaftshauptgruppe Wirtschaftszweig Insgesamt	1960 ¹⁾	1965 ¹⁾	1970 ¹⁾	1975 ¹⁾	1980
		1 000 EUR				
2111	Steinkohlenbergbau, Brikettherstellung, Kokerei	209 585	221 000	217 709	320 731	464 119
	Verarbeitendes Gewerbe	419 775	665 116	1 064 115	1 652 510	2 206 566
	Grundstoff- und Produktionsgütergewerbe	231 300	329 614	462 276	700 989	816 106
22	dar.: Mineralölverarbeitung	625
25	Gewinnung und Verarbeitung von Stei- nen und Erden	12 428	14 540	16 402	21 215	28 169
27	Eisenschaffende Industrie	170 922	249 601	345 626	508 047	548 186
28	NE-Metallerzeugung, NE-Metall- halbzeugwerke	.	700	879	629	.
29	Gießerei	23 644	30 386	43 073	.	70 951
3015	Drahtzieherei, Herstellung von Drahter- zeugnissen	8 168	11 109	17 433	29 650	44 023
40	Chemische Industrie	4 952	7 310	15 101	20 619	26 225
53	Holzbearbeitung	7 153	9 519	11 624	14 035	18 364
55	Zellstoff-, Holzschliff- Papier- und Pap- peerzeugung
59	Gummiverarbeitung	.	4 779	10 260	47 424	74 734
	Investitionsgüter produzierendes Gewerbe	109 224	211 684	404 358	672 390	1 015 134
	dav.: Herstellung von Gesenk- und leichten Freiformschmiedestücken, schweren Pressteilen	44 663
3021		44 663
3025	Stahlverformung, Oberflächenvered- lung, Härtung	13 499	27 422	42 988	61 186	36 158
31	Stahl- und Leichtmetallbau	31 982	57 608	107 550	147 388	210 862
32	Maschinenbau	32 054	58 958	98 467	146 644	215 993
33	Straßenfahrzeugbau, Reparatur von Kraftfahrzeugen usw.	2 711	20 550	73 721	190 969	334 137
34	Schiffbau
36	Elektrotechnik, Reparatur von Haus- haltsgesetzen	14 610	33 153	56 238	96 139	128 052
37	Feinmechanik, Optik, Herstellung von Uhren	284	401	.	665	2 958
38	Herstellung von EBM-Waren	14 084	13 593	25 055	29 398	40 793
50	Herstellung von Büromaschinen, ADV- Geräten und -Einrichtungen	1 518
	Verbrauchsgüter produzierendes Gewerbe	54 620	87 502	146 323	207 184	270 856
39	dav.: Herstellung von Musikinstrumenten, Spielwaren etc.	6 654
51	Feinkeramik
52	Herst. u. Verarbeitung von Glas	.	4 996	7 392	9 120	9 861
54	Holzverarbeitung	7 134	9 296	18 386	28 576	24 155
56	Papier- und Pappeverarbeitung	.	3 033	4 368	4 345	3 998
57	Druckerei, Vervielfältigung	6 785
58	Herstellung von Kunststoffwaren	.	695	3 201	16 903	23 871
62	Lederverarbeitung	.	1 847	4 367	3 295	4 227
63	Textilgewerbe	1 930	3 066	9 255	4 967	3 644
64	Bekleidungsgewerbe	9 065	17 143	27 497	31 143	40 200
65	Reparatur von Gebrauchsgütern (ohne elektrische Geräte)
	Nahrungs- und Genussmittelgewerbe ²⁾	9 065	38 316	51 158	71 947	104 470
6818	dar.: Herstellung von Backwaren	7 011
6831	Molkerei, Käserei	1 981	2 640	4 309	.	7 727
6853	Fleischwarenindustrie ²⁾	5 233	8 898	11 401	17 330	25 812
6871	Brauerei	7 585	11 413	16 930	26 129	31 638
69	Tabakverarbeitung	2 130	1 279	941	.	.
	Bergbau und Verarbeitendes Gewerbe	629 360	886 116	1 281 824	1 973 241	2 670 685

1) Betriebe mit 10 und mehr Beschäftigten. 2) Durch Änderungen im Erhebungsmodus bei der Fleischwarenindustrie tritt ein struktureller Wechsel ein, der die Vergleichbarkeit mit den

Wirtschaftszweigen 1960 bis 1994 (nach SYPRO-Nr.)
Allgemeinen 20 und mehr Beschäftigten

1985	1988	1989	1990	1991	1992	1993	1994
1 000 EUR							
600 269	590 266	577 683	597 705	602 191	607 425	601 228	589 362
2 336 697	2 516 707	2 892 893	2 897 964	3 033 051	3 121 163	2 824 098	2 793 020
769 651	733 356	792 038	816 805	825 776	836 204	715 098	720 542
.
27 888	28 786	30 180	32 266	34 364	37 182	39 198	39 743
469 615	403 573	442 572	428 492	429 761	434 800	339 709	346 223
.
78 204	94 927	100 037	106 463	104 196	105 567	92 346	93 614
38 808	47 101	51 788	53 917	54 351	53 677	51 422	48 156
29 502	31 053	29 687	33 521	40 029	38 794	39 619	37 545
17 971	20 289	21 637	22 047	23 057	23 359	23 508	24 424
.
80 372	100 295	105 194	112 500	116 904	119 449	110 872	115 084
1 187 796	1 392 120	1 492 978	1 640 488	1 739 270	1 806 840	1 633 609	1 609 246
.
45 817	49 736	52 404	.	.	.	52 514	47 506
39 150	59 690	66 869	69 562	70 974	71 285	60 248	57 779
201 009	185 778	191 545	208 390	207 589	211 441	198 324	181 965
256 378	291 822	329 545	382 566	412 949	424 090	388 993	364 966
417 574	518 426	543 303	583 262	608 560	637 751	561 065	591 407
.
150 116	183 425	194 849	210 031	224 319	239 198	215 471	211 568
.	.	18 022	22 734	34 695	44 803	45 587	47 330
65 921	85 874	93 657	103 634	119 929	119 137	111 405	106 726
.	.	2 784
263 333	268 586	280 359	296 650	309 492	311 044	301 793	288 468
3 981	4 524	4 985	5 015	5 213	5 267	5 042	5 019
.
9 466	5 187	5 744	5 860	6 038	6 409	6 086	6 176
21 768	17 021	18 834	21 765	25 066	26 137	26 436	27 893
4 730	3 644	3 604	4 068	4 389	5 808	7 405	6 421
.	.	67 891	72 502	74 719	81 644	81 303	81 230
25 185	40 859	43 827	49 261	49 692	50 905	52 925	56 670
2 789	1 273	1 459	1 489	1 582	1 659	1 697	.
.	9 323	8 121	.
33 594	33 137	30 073	31 643	33 523	26 741	18 978	14 890
.
115 917	122 645	127 518	144 021	158 513	167 076	173 597	174 765
7 475	7 861	10 060	11 949	13 093	14 293	14 449	14 728
.
31 234	34 461	34 469	43 103	48 913	49 057	51 583	50 383
35 672	36 275	38 280	38 101
.
2 936 966	3 106 974	3 270 575	3 495 669	3 635 242	3 728 588	3 425 325	3 382 382

Ergebnissen der Jahre vor 1990 nicht mehr zulässt.

**2.1.16 Gesamtumsatz nach Wirtschafts-
Betriebe von Unternehmen mit im**

SYPRO -Nr	Wirtschaftshauptgruppe Wirtschaftszweig Insgesamt	1960 ¹⁾	1965 ¹⁾	1970 ¹⁾	1975 ¹⁾	1980
		1 000 EUR				
2111	Steinkohlenbergbau, Brikettherstellung, Kokerei	453 872	384 456	382 178	591 742	2 163 529
	Verarbeitendes Gewerbe	1 858 648	2 505 989	3 881 410	6 272 730	9 212 988
	Grundstoff- und Produktionsgütergewerbe	1 090 863	1 243 606	1 856 737	2 820 159	3 876 382
	dar.: Mineralölverarbeitung	2 192
22	Gewinnung und Verarbeitung von Stei- nen und Erden	28 272	49 360	60 703	88 267	120 854
27	Eisenschaffende Industrie	832 945	901 387	1 305 457	1 742 806	2 186 179
28	NE-Metallerzeugung, NE-Metall- halbzeugwerke	.	13 280	3 248	2 211	.
29	Gießerei	78 550	95 067	123 909	.	224 276
3015	Drahtzieherei, Herstellung von Drahter- zeugnissen	71 427	77 343	103 850	162 292	206 575
40	Chemische Industrie	26 705	39 328	79 541	142 002	197 255
53	Holzbearbeitung	33 413	38 118	47 956	64 117	91 485
55	Zellstoff-, Holzschliff- Papier- und Pap- peerzeugung
59	Gummiverarbeitung	.	23 372	32 411	218 283	310 467
	Investitionsgüter produzierendes Gewerbe	364 025	650 277	1 219 140	2 357 408	3 727 723
3021	dav.: Herstellung von Gesenk- und leichten Freiformschmiedestücken, Stahlverformung, Oberflächenvered- lung, Härtung	188 481
3025		54 470	118 058	140 056	217 607	114 104
31	Stahl- und Leichtmetallbau	93 640	136 732	238 668	295 418	430 337
32	Maschinenbau	107 450	190 229	289 643	448 755	604 704
33	Straßenfahrzeugbau, Reparatur von Kraftfahrzeugen usw.	6 249	68 281	291 289	980 454	1 746 344
34	Schiffbau
36	Elektrotechnik, Reparatur von Haus- haltsgeräten	47 826	82 482	159 774	301 570	471 203
37	Feinmechanik, Optik, Herstellung von Uhren	955	1 134	.	2 081	8 587
38	Herstellung von EBM-Waren	53 435	53 361	98 697	111 522	156 704
50	Herstellung von Büromaschinen, ADV- Geräten und -Einrichtungen	7 259
	Verbrauchsgüter produzierendes Gewerbe	174 869	289 695	429 412	610 666	907 973
39	dav.: Herstellung von Musikinstrumenten, Spielwaren etc.	30 014
51	Feinkeramik	350 546
52	Herst. u. Verarbeitung von Glas	.	14 664	19 212	21 776	29 814
54	Holzverarbeitung	24 376	36 210	75 370	111 187	91 206
56	Papier- und Pappeverarbeitung	.	13 206	16 671	23 593	14 949
57	Druckerei, Vervielfältigung	18 885	.	.	.	108 085
58	Herstellung von Kunststoffwaren	.	3 210	11 761	65 557	131 247
62	Lederverarbeitung	.	7 700	9 294	9 918	12 277
63	Textilgewerbe	8 556	15 734	30 227	14 637	15 149
64	Bekleidungsgewerbe	33 367	71 006	95 965	88 195	124 684
65	Reparatur von Gebrauchsgütern (ohne elektrische Geräte)
	Nahrungs- und Genussmittelgewerbe ²⁾	228 891	322 411	376 121	484 497	700 910
6818	dar.: Herstellung von Backwaren	25 811
6831	Molkerei, Käserei	25 564	34 181	38 046	.	62 521
6853	Fleischwarenindustrie ²⁾	58 583	99 361	105 189	140 956	211 261
6871	Brauerei	43 206	63 222	89 033	130 977	174 833
69	Tabakverarbeitung	25 420	17 118	14 181	.	.
	Bergbau und Verarbeitendes Gewerbe	2 312 521	2 890 440	4 263 588	6 864 471	11 376 517

1) Betriebe mit 10 und mehr Beschäftigten. 2) Durch Änderungen im Erhebungsmodus bei der Fleischwarenindustrie tritt ein struktureller Wechsel ein, der die Vergleichbarkeit mit den

zweigen 1960 bis 1994 (nach SYPRO-Nr.)
Allgemeinen 20 und mehr Beschäftigten

1985	1988	1989	1990	1991	1992	1993	1994
1 000 EUR							
1 986 248	1 887 865	1 640 521	1 656 535	1 705 150	1 597 943	1 565 417	1 586 225
11 496 379	12 632 135	13 728 891	13 748 362	14 580 259	14 804 778	13 215 539	13 692 456
4 219 771	3 717 037	4 137 941	3 708 157	3 615 909	3 415 420	3 033 111	3 230 365
.
120 951	127 115	136 641	137 480	149 402	163 985	171 845	185 626
2 526 449	2 270 258	2 540 862	1 995 054	1 860 813	1 728 738	1 464 484	1 586 244
.
310 752	369 757	416 041	424 974	439 118	417 544	389 816	436 399
190 453	211 836	238 379	241 665	230 425	217 445	202 892	201 511
256 999	212 675	217 447	213 964	233 179	209 921	206 562	226 484
87 239	90 521	102 231	107 895	108 100	112 593	106 069	113 282
.
364 793	402 020	399 833	400 152	424 371	408 506	373 522	394 009
5 548 012	7 025 243	7 636 034	7 921 534	8 653 276	8 903 689	7 704 783	8 069 338
204 058	215 569	240 671	.	.	.	169 468	169 300
127 641	193 785	258 723	264 423	265 725	245 534	207 072	194 567
463 360	586 529	554 410	649 939	643 350	751 886	613 108	617 842
805 555	886 479	1 066 165	1 227 545	1 251 752	1 252 917	1 076 018	1 028 405
3 088 942	4 037 790	4 309 514	4 164 213	4 744 142	4 814 083	4 109 423	4 541 833
.
537 721	704 131	737 183	852 330	904 112	948 936	903 211	878 701
.	.	52 544	76 185	130 043	164 427	174 627	208 405
270 492	330 924	405 151	429 692	470 050	503 643	451 855	430 285
.	.	11 674
204 058	215 569	240 671	.	.	.	169 468	169 300
875 312	998 901	1 059 672	1 143 683	1 247 800	1 320 449	1 248 943	1 132 703
12 462	14 690	14 951	14 652	15 511	16 199	16 243	15 259
300 319
30 768	38 168	45 910	46 492	47 828	48 337	45 666	45 040
70 601	62 869	72 561	82 707	94 827	98 838	99 288	98 136
21 100	15 880	17 895	17 355	18 976	28 267	35 256	31 159
149 656	.	193 880	200 813	216 044	234 613	252 212	259 776
140 580	220 483	237 275	272 822	284 489	280 205	264 720	281 202
7 179	4 332	4 613	5 034	5 135	5 432	5 398	.
.	150 084	123 116	.
96 655	93 978	82 410	101 223	97 340	81 317	59 786	43 007
.
853 283	890 953	895 244	974 987	1 063 274	1 164 944	1 228 701	1 260 050
26 748	31 444	38 984	49 068	54 294	58 151	60 870	65 679
.
266 092	240 019	248 530	282 823	288 003	357 429	338 976	304 860
200 685	199 995	221 011	235 877
13 482 626	14 520 000	15 369 412	15 404 897	16 285 408	16 402 721	14 780 955	15 278 681

Ergebnissen der Jahre vor 1990 nicht mehr zulässt.

**2.1.17 Auslandsumsatz nach Wirtschafts-
Betriebe von Unternehmen mit im**

SYPRO -Nr	Wirtschaftshauptgruppe Wirtschaftszweig Insgesamt	1960 ¹⁾	1965 ¹⁾	1970 ¹⁾	1975 ¹⁾	1980
		1 000 EUR				
2111	Steinkohlenbergbau, Brikettherstellung, Kokerei	163 959	117 097	123 021	154 035	347 556
	Verarbeitendes Gewerbe	673 891	737 093	1 166 093	2 126 237	3 194 527
	Grundstoff- und Produktionsgütergewerbe	493 320	510 838	710 623	1 177 629	1 512 093
22	dar.: Mineralölverarbeitung	349
25	Gewinnung und Verarbeitung von Stei- nen und Erden	2 618	4 733	3 008	2 740	2 734
27	Eisenschaffende Industrie	414 666	419 170	571 691	802 259	984 497
28	NE-Metallerzeugung, NE-Metall- halbzeugwerke	.	3 264	898	556	.
29	Gießerei	19 033	21 664	29 653	.	79 142
3015	Drahtzieherei, Herstellung von Drahter- zeugnissen	33 205	36 739	47 840	61 564	87 576
40	Chemische Industrie	4 512	6 784	14 737	28 998	37 073
53	Holzbearbeitung	9 854	9 142	8 802	14 334	20 760
55	Zellstoff-, Holzschliff- Papier- und Pap- peerzeugung	.	.	.	-	-
59	Gummiverarbeitung	.	7 311	9 781	128 244	159 692
	Investitionsgüter produzierendes Gewerbe	115 220	136 592	340 631	779 388	1 391 996
	dav.: Herstellung von Gesenk- und leichten Freiformschmiedestücken, schweren Pressteilen	42 116
3021	
3025	Stahlverformung, Oberflächenvered- lung, Härtung	20 975	18 855	27 959	36 313	22 385
31	Stahl- und Leichtmetallbau	25 257	24 839	44 922	81 122	75 327
32	Maschinenbau	46 128	67 560	96 870	184 474	186 040
33	Straßenfahrzeugbau, Reparatur von Kraftfahrzeugen usw.	560	9 269	142 354	431 911	957 879
34	Schiffbau	-	-	-	-	-
36	Elektrotechnik, Reparatur von Haus- haltsgeräten	6 050	4 982	15 723	37 111	86 895
37	Feinmechanik, Optik, Herstellung von Uhren	166	.	.	77	422
38	Herstellung von EBM-Waren	16 084	10 788	12 745	8 381	20 737
50	Herstellung von Büromaschinen, ADV- Geräten und -Einrichtungen	195
	Verbrauchsgüter produzierendes Gewerbe	58 497	82 756	103 078	152 414	260 894
39	dav.: Herstellung von Musikinstrumenten, Spielwaren etc.	-	-	.	.	7 189
51	Feinkeramik	165 477
52	Herst. u. Verarbeitung von Glas	.	6 078	6 849	6 732	5 651
54	Holzverarbeitung	3 965	4 585	7 262	12 427	12 752
56	Papier- und Pappeverarbeitung	.	1 939	4 014	8 904	3 762
57	Druckerei, Vervielfältigung	308	.	.	.	15 306
58	Herstellung von Kunststoffwaren	.	431	1 567	10 396	32 559
62	Lederverarbeitung	.	206	156	155	548
63	Textilgewerbe	1 269	681	1 206	1 679	3 796
64	Bekleidungs-gewerbe	2 521	2 553	2 289	5 811	13 855
65	Reparatur von Gebrauchsgütern (ohne elektrische Geräte)	-	-	-	-	-
	Nahrungs- und Genussmittelgewerbe ²⁾	6 854	6 908	11 761	16 806	29 544
6818	dar.: Herstellung von Backwaren	716
6831	Molkerei, Käserei	15	123	213	.	7 923
6853	Fleischwarenindustrie ²⁾	1 089	778	1 413	1 037	1 921
6871	Brauerei	986	1 267	3 305	5 375	8 800
69	Tabakverarbeitung	-	-	-	.	.
	Bergbau und Verarbeitendes Gewerbe	837 850	869 529	1 289 114	2 280 272	3 542 083

1) Betriebe mit 10 und mehr Beschäftigten. 2) Durch Änderungen des Erhebungsmodus bei der Fleischwarenindustrie tritt ein struktureller Wechsel ein, der die Vergleichbarkeit mit den

zweigen 1960 bis 1994 (nach SYPRO-Nr.)
Allgemeinen 20 und mehr Beschäftigten

1985	1988	1989	1990	1991	1992	1993	1994
1 000 EUR							
112 765	79 688	63 054	50 130	29 193	15 506	13 245	10 092
4 997 896	4 667 164	5 122 108	4 811 781	4 692 750	4 915 870	4 183 902	4 710 542
1 679 084	1 440 834	1 578 280	1 375 861	1 333 489	1 210 189	1 157 302	1 228 856
.
4 761	9 464	11 458	9 795	9 487	9 429	13 141	14 837
1 091 626	914 334	1 017 237	806 185	791 904	703 894	693 728	717 864
.
120 755	134 656	141 960	140 151	128 889	108 990	95 281	127 130
89 902	98 976	108 834	105 659	96 426	85 444	79 782	80 787
40 850	23 395	31 031	28 593	25 653	28 952	26 888	40 934
26 676	24 973	29 495	28 713	26 911	27 844	27 366	28 610
.
189 275	226 918	221 624	212 248	224 081	215 164	192 347	208 231
2 485 502	2 854 054	3 150 964	3 006 152	2 944 484	3 294 806	2 615 165	3 036 868
62 845	63 496	71 272	.	.	.	59 744	78 801
18 658	31 054	33 054	34 436	31 556	28 926	23 200	37 174
93 798	95 348	89 318	117 615	137 825	200 455	128 732	121 132
296 519	283 220	330 238	358 696	310 189	347 220	264 410	270 521
1 859 408	2 229 494	2 457 670	2 235 657	2 207 872	2 434 952	1 935 035	2 320 827
.
103 824	83 199	93 191	124 602	122 783	134 197	126 649	135 319
.	.	3 477	5 801	14 246	20 647	22 524	26 787
47 461	64 686	70 380	66 676	55 520	63 283	54 871	46 308
.	.	366
269 175	316 108	330 695	362 035	355 985	340 825	319 203	329 884
3 081	3 779	3 627	3 511	3 190	3 704	3 288	2 814
129 500
7 274	10 177	12 447	12 375	13 186	11 813	11 261	11 002
9 389	8 396	9 936	12 952	13 464	11 464	10 242	11 258
4 183	4 326	3 997	4 213	4 602	5 358	15 700	15 176
26 594	.	39 440	40 362	43 157	49 349	50 099	56 526
59 907	87 247	92 178	53 406	97 783	96 324	90 969	108 482
1 049	101	107	160	285	388	459	.
.	29 454	25 208	.
11 296	16 749	15 685	25 475	22 469	16 702	12 394	11 777
.
52 843	56 168	62 168	67 733	58 792	69 867	92 233	114 934
515	266	99	296	572	582	1 106	534
.
3 429	6 131	9 769	10 856	9 539	11 176	13 284	11 576
12 113	9 991	9 969	10 447
.
4 599 369	4 746 853	5 185 162	4 861 911	4 721 944	4 931 376	4 197 148	4 720 634

Ergebnissen der Jahre vor 1990 nicht mehr zulässt.

**2.1.18 Betriebe nach Beschäftigtengrößenklassen
im September 2002**
Betriebe von Unternehmen mit im Allgemeinen 20 und mehr Beschäftigten

WZ 93 Nr.	Wirtschaftsabschnitt Wirtschaftsabteilung	Betriebe mit ... bis ... Beschäftigten							Ins- gesamt
		1 - 19	20 - 49	50 -99	100 - 199	200 - 499	500 - 999	1 000 und mehr	
		Anzahl							
C	Bergbau und Gewinnung von Steinen und Erden	4	3	4	-	1	1	3	16
10	Kohlenbergbau, Torfgewinnung	-	-	3	-	1	1	3	8
14	Gewinnung von Steinen und Erden, sonstiger Bergbau	4	3	1	-	-	-	-	8
D	Verarbeitendes Gewerbe	37	211	123	57	36	21	16	501
15	Ernährungsgewerbe	7	40	23	3	4	5	-	82
17	Textilgewerbe	-	3	1	1	-	-	-	5
18	Bekleidungsgewerbe	-	1	-	-	1	-	-	2
19	Ledergewerbe	-	-	1	-	-	-	-	1
20	Holzgewerbe (ohne H. v. Möbeln)	1	7	1	1	1	-	-	11
21	Papiergewerbe	-	6	-	-	-	-	-	6
22	Verlags-, Druckgewerbe, Vervielfältigung	2	7	9	2	-	1	-	21
23	Kokerei, Mineralölverarbeitung, H. v. Brutstoffen	-	-	-	2	-	-	-	2
24	Chemische Industrie	1	4	3	1	1	-	-	10
25	H. v. Gummi- und Kunststoffwaren	1	8	8	4	1	1	2	25
26	Glasgewerbe, Keramik, Verarbei- tung von Steinen und Erden	12	13	4	1	-	-	2	32
27	Metallerzeugung und -bearbeitung	1	4	5	5	3	4	3	25
27.1	Erzeugung von Roheisen, Stahl, Ferrolegierungen (EGKS)	-	1	-	-	1	2	2	6
27.2	H. v. Rohren	-	1	2	-	2	-	-	5
27.5	Gießereiindustrie	1	1	1	3	-	2	1	9
28	H. v. Metallerzeugnissen	5	47	23	9	7	3	1	95
28.1	Stahl- und Leichtmetallbau	1	22	7	3	3	2	-	38
29	Maschinenbau	4	35	24	11	9	4	1	88
30	H. v. Büromaschinen, DV- Geräten und -Einrichtungen	-	2	-	-	-	-	-	2
31	H. v. Geräten der Elektrizitäts- erzeugung, -verteilung	1	8	4	7	3	1	-	24
32	Rundfunk-, Fernseh- und Nachrichtentechnik	1	1	-	1	-	-	-	3
33	Medizin-, Mess-, Steuer- und Regelungstechnik, Optik	-	10	6	2	2	-	1	21
34	H. v. Kraftwagen u. Kraftwagenteilen	-	2	5	6	2	2	6	23
35	Sonstiger Fahrzeugbau	-	-	-	-	1	-	-	1
36	H. v. Möbeln, Schmuck, Musik- instrumenten, Sportgeräten usw.	1	11	5	1	1	-	-	19
37	Recycling	-	2	1	-	-	-	-	3
A	Vorleistungsgüterproduzenten	-	-	-	-	-	-	-	231
B	Investitionsgüterproduzenten	-	-	-	-	-	-	-	181
GG	Gebrauchsgüterproduzenten	-	-	-	-	-	-	-	14
VG	Verbrauchsgüterproduzenten	-	-	-	-	-	-	-	91
C + D	INSGESAMT	41	214	127	57	37	22	19	517

**2.1.19 Beschäftigte nach Beschäftigtengrößenklassen
im September 2002**
Betriebe von Unternehmen mit im Allgemeinen 20 und mehr Beschäftigten

WZ 93 Nr.	Wirtschaftsabschnitt Wirtschaftsabteilung	Betriebe mit ... bis ... Beschäftigten							Ins- Gesamt
		1 - 19	20 - 49	50 -99	100 - 199	200 - 499	500 - 999	1 000 und mehr	
		Anzahl							
C	Bergbau und Gewinnung von Steinen und Erden	9 134
10	Kohlenbergbau, Torfgewinnung	-	-	.	-	.	.	.	8 944
14	Gewinnung von Steinen und Erden, sonstiger Bergbau	.	.	.	-	-	-	-	190
D	Verarbeitendes Gewerbe	94 440
15	Ernährungsgewerbe	71	1 191	1 612	460	1 115	3 766	-	8 215
17	Textilgewerbe	-	.	.	-	.	-	-	324
18	Bekleidungsgewerbe	-	.	-	-	.	-	-	.
19	Ledergewerbe	-	-	.	-	-	-	-	.
20	Holzgewerbe (ohne H. v. Möbeln)	.	234	65	.	.	-	-	776
21	Papiergewerbe	-	182	-	-	-	-	-	182
22	Verlags-, Druckgewerbe, Vervielfältigung	.	336	683	.	-	.	-	2 084
23	Kokerei, Mineralölverarbeitung, H. v. Brutstoffen	-	-	-	.	.	-	-	.
24	Chemische Industrie	.	154	216	.	.	-	-	797
25	H. v. Gummi- und Kunststoffwaren	.	285	595	648	.	.	.	5 439
26	Glasgewerbe, Keramik, Verarbei- tung von Steinen und Erden	39	395	232	.	-	-	.	4 249
27	Metallerzeugung und -bearbeitung	.	178	326	744	986	2 733	.	15 382
27.1	Erzeugung von Roheisen, Stahl, Ferrolegerungen (EGKS)	-	.	.	-	.	.	.	10 810
27.2	H. v. Rohren	-	.	.	-	.	-	-	873
27.5	Gießereiindustrie	.	.	.	412	-	.	.	3 185
28	H. v. Metallerzeugnissen	41	1 538	1 636	1 309	2 276	.	.	9 938
28.1	Stahl- und Leichtmetallbau	.	653	490	436	1 155	.	-	4 061
29	Maschinenbau	.	1 183	1 671	1 530	3 191	3 460	.	13 039
30	H. v. Büromaschinen, DV-Geräten und -Einrichtungen	-	.	-	-	-	-	-	.
31	H. v. Geräten der Elektrizitäts- erzeugung, -verteilung	.	265	241	1 013	1 077	.	-	3 498
32	Rundfunk-, Fernseh- und Nachrichtentechnik	.	.	-	.	-	-	-	226
33	Medizin-, Mess-, Steuer- und Regelungstechnik, Optik	-	297	400	226	.	-	.	2 844
34	H. v. Kraftwagen u. Kraftwagenteilen	-	.	304	789	.	.	20 300	25 119
35	Sonstiger Fahrzeugbau	-	-	-	-	.	-	-	.
36	H. v. Möbeln. Schmuck, Musik- instrumenten, Sportgeräten usw.	.	302	369	.	.	-	-	1 163
37	Recycling	-	.	.	-	-	-	-	141
A	Vorleistungsgüterproduzenten	62 408
B	Investitionsgüterproduzenten	28 137
GG	Gebrauchsgüterproduzenten	1 977
VG	Verbrauchsgüterproduzenten	11 052
C + D	INSGESAMT	374	7 037	8 928	8 302	11 869	16 697	50 367	103 574

2.1.20 Energieverbrauch nach Wirtschaftszweigen 2002
Betriebe von Unternehmen mit im Allgemeinen 20 und mehr Beschäftigten

WZ 93 Nr.	Wirtschaftsabschnitt Wirtschaftsabteilung	Verbrauch an					
		Kohle	Heizöl		Erdgas	Stadt- u. Kokereigas	Strom
			leicht	schwer			
		1 000 MJ	Tonnen		1 000 kWh		
C	Bergbau und Gewinnung von Steinen und Erden	-	285	-	-	-	566 620
10	Kohlenbergbau, Torfgewinnung	-	-	-	-	-	560 964
14	Gewinnung von Steinen und Erden, sonstiger Bergbau	-	285	-	-	-	5 656
D	Verarbeitendes Gewerbe	65 288 240	19 852	32 941	2 475 981	3 492 867	3 734 134
15	Ernährungsgewerbe	323 091	3 023	228	131 873	-	155 849
17	Textilgewerbe	-	12	-	2 739	-	33 388
18	Bekleidungs-gewerbe
19	Ledergewerbe
20	Holzgewerbe (ohne H. v. Möbeln)	-	1 238	-	57 225	-	119 087
21	Papiergewerbe	-	214	-	170	-	2 025
22	Verlags-, Druckgewerbe, Vervielfältigung	-	76	-	2 100	293	16 134
23	Kokerei, Mineralölverarbeitung, H. v. Brutstoffen
24	Chemische Industrie	-	511	-	5 507	-	342 491
25	H. v. Gummi- und Kunststoffwaren	-	914	-	309 925	4 203	275 743
26	Glasgewerbe, Keramik, Verarbei- tung von Steinen und Erden	-	694	3 368	388 069	-	87 368
27	Metallerzeugung und -bearbeitung	64 965 149	1 482	29 345	825 602	2 855 234	1 477 776
27.1	Erzeugung von Roheisen, Stahl, Ferrolegierungen (EGKS)	64 278 403	882	29 345	403 095	2 834 376	1 097 817
27.2	H. v. Rohren	-	-	-	129 299	-	43 836
27.5	Gießereiindustrie	686 746	268	-	234 085	-	306 716
28	H. v. Metallerzeugnissen	-	4 177	-	299 470	-	270 735
28.1	Stahl- und Leichtmetallbau	-	2 267	-	19 848	-	22 941
29	Maschinenbau	-	4 170	-	62 405	62	144 458
30	H. v. Büromaschinen, DV-Geräten und -Einrichtungen
31	H. v. Geräten der Elektrizitäts- erzeugung, -verteilung	-	496	-	26 263	-	38 387
32	Rundfunk-, Fernseh- und Nachrichtentechnik	-	-	-	387	-	1 335
33	Medizin-, Mess-, Steuer- und Regelungstechnik, Optik	-	447	-	121 373	-	103 917
34	H. v. Kraftwagen u. Kraftwagenteilen	-	1 394	-	237 977	105 332	566 710
35	Sonstiger Fahrzeugbau
36	H. v. Möbeln. Schmuck, Musik- instrumenten, Sportgeräten usw.	-	296	-	3 814	-	6 142
37	Recycling	-	11	-	-	-	2 044
A	Vorleistungsgüterproduzenten	64 965 149	9 304	32 713	2 067 645	3 387 474	3 663 669
B	Investitionsgüterproduzenten	-	7 366	-	211 589	105 395	449 377
GG	Gebrauchsgüterproduzenten	-	557	-	5 146	-	21 643
VG	Verbrauchsgüterproduzenten	323 091	2 910	228	191 601	-	166 065
C + D	INSGESAMT	65 288 240	20 137	32 941	2 475 981	3 492 867	4 300 754

**2.1.21 Betriebe, Beschäftigte und Umsatz nach fachlichen
Betriebsteilen 2002**
Betriebe von Unternehmen mit im Allgemeinen 20 und mehr Beschäftigten

WZ 93 Nr.	Wirtschaftsabschnitt Wirtschaftsabteilung	Betriebs- teile	Beschäftigte		Umsatz	
			Insgesamt	dar.: Arbeiter	Insgesamt	dar.: Ausland
		Anzahl (MD)			1 000 EUR	
C	Bergbau und Gewinnung von Steinen und Erden	16	9 063	6 838	304 882	1 874
10	Kohlenbergbau, Torfgewinnung	8	8 880	6 698	287 075	1 443
14	Gewinnung von Steinen und Erden, sonstiger Bergbau	8	183	140	17 807	431
D	Verarbeitendes Gewerbe	542	93 678	69 734	18 683 058	8 584 756
15	Ernährungsgewerbe	83	8 033	4 875	1 135 083	120 921
17	Textilgewerbe	6	374	282	60 400	29 923
18	Bekleidungs-gewerbe	3
19	Ledergewerbe	1
20	Holzgewerbe (ohne H. v. Möbeln)	12	774	589	130 389	58 661
21	Papiergewerbe	6	191	147	18 657	1 868
22	Verlags-, Druckgewerbe, Vervielfältigung	23	2 049	862	216 720	19 564
23	Kokerei, Mineralölverarbeitung, H. v. Brutstoffen	2
24	Chemische Industrie	12	792	364	165 534	33 428
25	H. v. Gummi- und Kunststoffwaren	27	5 373	4 064	652 321	317 453
26	Glasgewerbe, Keramik, Verarbei- tung von Steinen und Erden	33	4 233	2 636	346 033	132 964
27	Metallerzeugung und -bearbeitung	30	15 097	11 772	2 358 357	1 172 133
27.1	Erzeugung von Roheisen, Stahl, Ferrolegierungen (EGKS)	6	9 999	7 658	1 632 349	859 604
27.2	H. v. Rohren	5	864	547	139 563	52 785
27.5	Gießereiindustrie	13	3 195	2 759	379 547	176 671
28	H. v. Metallerzeugnissen	105	10 370	7 810	1 342 614	405 695
28.1	Stahl- und Leichtmetallbau	40	3 813	2 588	490 185	124 136
29	Maschinenbau	97	13 317	9 413	1 939 738	635 566
30	H. v. Büromaschinen, DV-Geräten und -Einrichtungen	2
31	H. v. Geräten der Elektrizitäts- erzeugung, -verteilung	26	3 437	2 258	418 669	87 040
32	Rundfunk-, Fernseh- und Nachrichtentechnik	5	269	186	26 122	1 293
33	Medizin-, Mess-, Steuer- und Regelungstechnik, Optik	21	2 837	1 705	407 254	95 142
34	H. v. Kraftwagen u. Kraftwagenteilen	23	24 234	21 034	8 881 424	5 423 977
35	Sonstiger Fahrzeugbau	1
36	H. v. Möbeln. Schmuck, Musik- instrumenten, Sportgeräten usw.	21	1 177	875	273 658	22 050
37	Recycling	3	132	105	35 026	10 984
A	Vorleistungsgüterproduzenten	252	62 068	47 945	9 036 689	3 416 177
B	Investitionsgüterproduzenten	199	28 110	21 052	8 119 073	4 949 824
GG	Gebrauchsgüterproduzenten	14	1 948	1 571	448 462	21 523
VG	Verbrauchsgüterproduzenten	93	10 615	6 004	1 383 716	199 106
C + D	INSGESAMT	558	102 741	76 572	18 987 940	8 586 630

2.1.22 Unternehmen, Beschäftigte und Umsatz 2002
Unternehmen mit 20 und mehr Beschäftigten

WZ 93 Nr.	Wirtschaftsabschnitt Wirtschaftsabteilung Insgesamt	Unternehmen	Beschäftigte ^{*)}	Gesamtumsatz
		Anzahl		1 000 EUR
C	Bergbau und Gewinnung von Steinen und Erden	6	326	30 010
10	Kohlenbergbau, Torfgewinnung	2	.	.
14	Gewinnung von Steinen und Erden, sonstiger Bergbau	4	.	.
D	Verarbeitendes Gewerbe	416	70 324	11 117 113
15	Ernährungsgewerbe	65	6 417	908 398
17	Textilgewerbe	4	324	52 927
18	Bekleidungsgewerbe	2	.	.
19	Ledergewerbe	1	.	.
20	Holzgewerbe (ohne H. v. Möbeln)	10	989	141 543
21	Papiergewerbe	6	182	18 756
22	Verlags-, Druckgewerbe, Vervielfältigung	23	2 084	237 226
23	Kokerei, Mineralölverarbeitung, H. v. Brutstoffen	2	.	.
24	Chemische Industrie	9	874	176 817
25	H. v. Gummi- und Kunststoffwaren	21	3 834	525 552
26	Glasgewerbe, Keramik, Verarbeit- ung von Steinen und Erden	14	4 427	423 099
27	Metallerzeugung und -bearbei- tung	21	16 108	2 563 899
27.1	Erzeugung von Roheisen, Stahl, Ferrolegerungen (EGKS)	4	10 810	1 784 919
27.2	H. v. Rohren	4	1 072	206 507
27.5	Gießereiindustrie	9	3 702	430 567
28	H. v. Metallerzeugnissen	87	10 020	1 361 997
28.1	Stahl- und Leichtmetallbau	36	4 571	648 955
29	Maschinenbau	74	6 286	930 553
30	H. v. Büromaschinen, DV-Geräten und -Einrichtungen	1	.	.
31	H. v. Geräten der Elektrizitäts- erzeugung, -verteilung	21	3 026	406 020
32	Rundfunk-, Fernseh- und Nachrichtentechnik	3	213	24 517
33	Medizin-, Mess-, Steuer- und Rechenstechnik, Optik	18	1 105	129 170
34	H. v. Kraftwagen u. Kraftwagen- teilen	14	12 471	2 704 666
35	Sonstiger Fahrzeugbau	-	-	-
36	H. v. Möbeln, Schmuck, Musik- instrumenten, Sportgeräten usw.	18	1 080	263 602
37	Recycling	2	.	.
A	Vorleistungsgüterproduzenten	178	47 821	7 883 723
B	Investitionsgüterproduzenten	156	13 538	1 870 965
GG	Gebrauchsgüterproduzenten	13	993	262 523
VG	Verbrauchsgüterproduzenten	75	8 298	1 129 912
C + D	INSGESAMT	422	70 650	11 147 123

*) Stand: September

2.2. ERGEBNISSE DER INVESTITIONSERHEBUNG

2.2.1 Investitionen der Betriebe nach Anlagearten 2001

Betriebe von Unternehmen mit 20 und mehr Beschäftigten

WZ 93 Nr.	Wirtschaftsabschnitt Wirtschaftsabteilung	Betriebe		Beschäftigte insgesamt Ende September	Gesamt- umsatz	Bruttoanlageinvestitionen			
		insgesamt	mit Investi- tionen			bebaute Grund- stücke u. Bauten	Grund- stücke ohne Bauten	Maschinen und Ge- schäfts- ausstattung	insgesamt
C	Bergbau u. Gewinnung von Steinen und Erden	17	16	9 546	354 326	1 589	53	49 286	50 928
10	Kohlenbergbau, Torfgewinnung	8	7	9 336	329 249	1 315	11	47 354	48 680
14	Gewinnung von Steinen und Erden, sonstiger Bergbau	9	9	210	25 077	274	42	1 932	2 248
D	Verarbeitendes Gewerbe	495	473	93 725	19 302 886	58 562	2 277	730 838	791 677
15	Ernährungsgewerbe	82	79	8 301	1 215 623	4 236	300	37 016	41 552
17	Textilgewerbe	4
18	Bekleidungs-gewerbe	2
19	Ledergewerbe	1	1	48	2 072	82	-	37	119
20	Holzgewerbe (oh. H. v. Möbeln)	13	13	933	150 477	680	20	2 664	3 364
21	Papiergewerbe	6	6	201	20 412	439	-	474	913
22	Verlags-, Druckgewerbe, Vervielfältigung	19	19	2 048	250 997	813	-	9 427	10 240
23	Kokerei, Mineralölverarbeitung, H. v. Brutstoffen	2
24	Chemische Industrie	10	10	795	179 360	1 808	-	2 462	4 270
25	H. v. Gummi- und Kunststoffwaren	25	25	5 638	653 897	8 809	-	26 532	35 341
26	Glasgewerbe, Keramik, Verarbei- tung von Steinen und Erden	33	28	4 352	416 277	2 303	623	19 889	22 815
27	Metallerzeugung und – bearbeitung	25	25	15 402	2 488 476	8 857	265	120 547	129 669
27.1	Erzeugung von Roheisen, Stahl, Ferrolegierungen (EGKS)	7	7	10 897	1 850 906	4 164	-	76 204	80 368
27.2	H. v. Rohren	5	5	861	144 370	1 208	265	6 590	8 063
27.5	Gießereiindustrie	9	9	3 162	368 574	3 472	-	32 822	36 294
28	H. v. Metallerzeugnissen	100	93	10 169	1 315 594	3 716	280	53 808	57 804
28.1	Stahl- Leichtmetallbau	42	40	4 297	552 621	1 527	5	12 591	14 123
29	Maschinenbau	82	78	13 671	1 682 437	11 418	659	96 742	108 819
30	H. v. Büromaschinen, DV-Geräten und Einrichtungen	1
31	H. v. Geräten der Elektrizitäts- erzeugung, -verteilung	27	25	3 591	433 704	538	37	11 263	11 838
32	Rundfunk-, Fernseh- und Nachrichtentechnik	3
33	Medizin-, Mess-, Steuer- und Regelungstechnik, Optik	21	20	2 871	453 674	5 025	-	34 015	39 040
34	H. v. Kraftwagen u. Kraftwagenteilen	16	16	22 711	9 326 429	7 472	-	303 995	311 467
35	Sonstiger Fahrzeugbau	1
36	H. v. Möbeln. Schmuck, Musik- instrumenten, Sportgeräten usw.	19	19	1 120	261 209	162	-	6 087	6 249
37	Recycling	3	3	121	35 133	90	93	566	749
A	Vorleistungsgüterproduzenten	229	218	61 583	9 949 613	29 925	1 120	498 086	529 131
B	Investitionsgüterproduzenten	177	168	28 435	7 769 685	22 976	910	228 552	252 438
GG	Gebrauchsgüterproduzenten	15	15	2 038	441 139	162	-	12 272	12 434
VG	Verbrauchsgüterproduzenten	91	88	11 215	1 496 775	7 088	300	41 214	48 602
C + D	INSGESAMT	512	489	103 271	19 657 212	60 151	2 330	780 124	842 605

2.2.2 Bruttoanlageinvestitionen der Betriebe nach Wirtschaftszweigen 1997 bis 2001
Betriebe von Unternehmen mit 20 und mehr Beschäftigten

WZ 93 Nr.	Wirtschaftsabschnitt Wirtschaftsabteilung	1997	1998	1999	2000	2001
		1 000 EUR				
C	Bergbau u. Gewinnung von Steinen und Erden	30 265	68 199	27 516	28 273	50 928
10	Kohlenbergbau, Torfgewinnung	26 974	66 431	25 223	25 873	48 680
14	Gewinnung von Steinen und Erden, sonstiger Bergbau	3 291	1 768	2 293	2 400	2 248
D	Verarbeitendes Gewerbe	851 936	1 221 109	786 682	806 946	791 677
15	Ernährungsgewerbe	46 926	36 534	51 651	38 882	41 552
17	Textilgewerbe
18	Bekleidungsgewerbe
19	Ledergewerbe
20	Holzgewerbe (oh. H. v. Möbeln)	8 209	5 775	28 897	2 808	3 364
21	Papiergewerbe	429	847	542	2 416	913
22	Verlags-, Druckgewerbe, Vervielfältigung	5 814	9 006	5 836	6 073	10 240
23	Kokerei, Mineralölverarbeitung, H. v. Brutstoffen
24	Chemische Industrie	10 337	11 685	6 939	4 739	4 270
25	H. v. Gummi- und Kunststoffwaren	39 389	30 835	25 757	35 396	35 341
26	Glasgewerbe, Keramik, Verarbeitung von Steinen und Erden	43 702	16 588	18 165	25 792	22 815
27	Metallerzeugung und –bearbeitung	169 934	161 659	115 943	177 819	129 669
27.1	Erzeugung von Roheisen, Stahl, Ferrolegierungen (EGKS)	129 291	106 468	90 479	87 544	80 368
27.2	H. v. Rohren	10 094	21 248	2 667	59 122	8 063
27.5	Gießereiindustrie	26 936	31 322	20 162	24 968	36 294
28	H. v. Metallerzeugnissen	44 059	66 382	73 520	86 390	57 804
28.1	Stahl- Leichtmetallbau	15 489	22 114	19 807	21 125	14 123
29	Maschinenbau	87 675	117 341	93 846	110 667	108 819
30	H. v. Büromaschinen, DV-Geräten und Einrichtungen
31	H. v. Geräten der Elektrizitäts- erzeugung, -verteilung	16 777	20 252	16 325	17 236	11 838
32	Rundfunk-, Fernseh- und Nachrichtentechnik
33	Medizin-, Mess-, Steuer- und Regelungstechnik, Optik	3 576	4 388	11 053	17 228	39 040
34	H. v. Kraftwagen und Kraftwagenteilen	354 165	727 508	308 059	270 397	311 467
35	Sonstiger Fahrzeugbau
36	H. v. Möbeln. Schmuck, Musik- instrumenten, Sportgeräten usw.	3 506	3 626	6 366	3 061	6 249
37	Recycling	-	324	920	2 428	749
A	Vorleistungsgüterproduzenten	508 053	570 450	486 656	577 323	529 131
B	Investitionsgüterproduzenten	306 093	669 478	261 690	199 682	252 438
GG	Gebrauchsgüterproduzenten	7 704	5 497	6 666	8 150	12 434
VG	Verbrauchsgüterproduzenten	60 351	43 882	59 187	50 064	48 602
C + D	INSGESAMT	882 201	1 289 307	814 199	835 219	842 605

2.2.3 Investitionen der Betriebe nach Anlagearten und Kreisen 2000 und 2001
Betriebe und Unternehmen mit 20 und mehr Beschäftigten

Landkreis Wirtschaftsabschnitt	Jahr	Betriebe		Beschäftigte	Gesamt- umsatz	Bruttoanlageinvestitionen			
		Insgesamt	mit Investi- tionen	insgesamt Ende September		bebaute Grundstücke und Bauten	Grundstücke ohne Bauten	Maschinen u. Ge- schäfts- ausstattung	insgesamt
		Anzahl				1 000 EUR			
Stadtverband Saarbrücken	2000	159	137	34 656	4 517 942	50 939	2 731	209 560	263 230
	2001	150	141	32 977	4 332 588	7 542	642	234 568	242 752
Merzig-Wadern	2000	41	38	8 624	884 840	4 447	9	38 935	43 391
	2001	42	40	8 883	871 640	5 501	117	40 917	46 535
Neunkirchen	2000	55	47	8 931	1 902 531	4 807	21	53 421	58 249
	2001	52	48	9 018	2 009 499	9 720	476	54 559	64 755
Saarlouis	2000	124	109	25 722	6 442 626	13 684	2 808	150 283	166 775
	2001	120	115	25 592	7 956 499	18 556	297	197 909	216 762
Saarpfalz-Kreis	2000	101	93	21 976	4 027 775	5 284	949	261 378	267 611
	2001	98	96	20 506	3 612 948	15 105	770	202 455	218 330
St. Wendel	2000	53	47	6 246	828 371	873	1 116	33 977	35 966
	2001	50	49	6 295	874 035	3 726	28	49 717	53 471
SAARLAND INSGESAMT	2000	533	471	106 155	18 604 088	80 032	7 632	747 555	835 219
	2001	512	489	103 271	19 657 212	60 151	2 330	780 124	842 605

2.2.4 Betriebe, Beschäftigte, Umsatz und Investitionen nach Beschäftigungsklassen 2000 und 2001

Betriebe und Unternehmen mit 20 und mehr Beschäftigten

Betriebe mit ... bis Beschäftigten	Jahr	Betriebe	Beschäftigte	Umsatz	Bruttoanlageinvestitionen				Investitionen	
					Bauten	Grundstücke	Maschinen Anlagen	Insgesamt	je Beschäftigten	im Verhältnis zum Umsatz
					1 000 EUR				EUR	%
1 – 19	2000	29	236	68.851	171	-	825	996	4.220	1,4
	2001	30	210	58.980	659	28	678	1.365	6.500	2,3
20 – 49	2000	244	7.763	833.832	4.807	2.658	30.859	38.324	4.937	4,6
	2001	231	7.430	794.650	2.805	472	24.296	27.573	3.711	3,5
50 – 99	2000	114	7.734	997.897	8.915	611	37.433	46.959	6.072	4,7
	2001	114	8.177	983.745	5.876	293	37.598	43.767	5.352	4,4
100 – 199	2000	77	11.744	1.648.709	5.781	1.506	53.189	60.476	5.150	3,7
	2001	69	10.627	1.603.764	13.489	623	79.221	93.333	8.783	5,8
200 – 499	2000	27	9.263	1.486.357	34.224	2.034	71.242	107.500	11.605	7,2
	2001	26	8.667	1.425.527	7.212	761	41.979	49.952	5.763	3,5
500 – 999	2000	21	14.973	2.348.531	5.478	175	109.982	115.635	7.723	4,9
	2001	23	17.482	2.562.688	7.975	-	114.563	122.538	7.009	4,8
1000 u. mehr	2000	21	54.442	11.219.902	20.656	649	444.027	465.332	8.547	4,1
	2001	19	50.678	12.227.854	22.136	153	481.789	504.078	9.947	4,1
Insgesamt	2000	533	106.155	18.604.088	80.032	7.632	747.555	835.219	7.868	4,5
	2001	512	103.271	19.657.212	60.151	2.330	780.124	842.605	8.159	4,3

2.2.5 Konzentrationen der größten Betriebe gemessen an den Beschäftigten 2001

Betriebe und Unternehmen mit 20 und mehr Beschäftigten

Betriebe		Beschäftigte		Umsatz		Investitionen	
Insgesamt Anzahl	Anteil in %	insgesamt Anzahl	Anteil in %	insgesamt 1 000 EUR	Anteil in %	insgesamt 1 000 EUR	Anteil in %
3	0,60	17 845	17,30	7 477 306	38,00	187 421	22,20
6	1,20	29 274	28,30	9 517 724	48,40	343 636	40,80
10	2,00	38 463	37,20	10 046 648	51,10	379 899	45,10
15	2,90	46 112	44,70	11 596 439	59,00	445 475	52,90
20	3,90	51 646	50,00	12 240 011	62,30	510 125	60,50
25	4,90	56 150	54,40	12 879 686	65,50	535 852	63,60
30	5,90	60 198	58,30	13 474 632	68,50	572 223	67,90
35	6,80	63 940	61,90	14 350 780	73,00	606 086	71,90
40	7,80	67 036	64,90	14 659 681	74,60	620 798	73,70
45	8,80	69 493	67,30	14 982 538	76,20	634 596	75,30
50	9,80	71 425	69,20	15 206 561	77,40	652 477	77,40
60	11,70	74 667	72,30	15 858 921	80,70	665 939	79,00
70	13,70	77 275	74,80	16 235 315	82,60	676 836	80,30
80	15,60	79 375	76,90	16 667 669	84,80	709 302	84,20
90	17,60	81 277	78,70	16 896 314	86,00	720 702	85,50
100	19,50	82 878	80,30	17 075 239	86,90	732 179	86,90
200	39,10	92 656	89,70	18 403 438	93,60	799 757	94,90
300	58,60	97 789	94,70	19 016 660	96,70	821 826	97,50
400	78,10	101 141	97,90	19 401 814	98,70	834 176	99,00
500	97,70	103 253	100,00	19 647 464	100,00	842 553	100,00
512	100,00	103 271	100,00	19 657 212	100,00	842 597	100,00

2.2.6 Unternehmen, Beschäftigung, Gesamtleistung und Investitionen 2001
Unternehmen mit 20 und mehr Beschäftigten

WZ 93 Nr.	Wirtschaftsabschnitt Wirtschaftsabteilung	Unter- nehmen	Beschäf- tigte Ende September	Bruttolohn- und -gehalt- summe	Gesamtleistung			
					Gesamt- umsatz	Selbster- stellte Anlagen	Insgesamt	Brutto- anlage- investitionen
		Anzahl		1 000 EUR				
C	Bergbau u. Gewinnung von Steinen und Erden	7	354	12 054	33 493	-	33 493	3 462
10	Kohlenbergbau, Torfgewinnung	2
14	Gew. V. Steinen u. Erden, sonstiger Bergbau	5	210	6 190	25 077	-	25 077	2 247
D	Verarbeitendes Gewerbe	418	72 990	2 427 403	11 464 877	18 250	11 483 127	581 937
15	Ernährungsgewerbe	68	6 614	136 955	884 908	1 047	885 955	36 742
17	Textilgewerbe	4
18	Bekleidungs-gewerbe	2
19	Ledergewerbe	1
20	Holzgewerbe (oh. H. v. Möbeln)	12	1 153	35 862	159 164	-	159 164	6 000
21	Papiergewerbe	6	201	5 186	20 412	73	20 485	912
22	Verlags-, Druckgewerbe, Vervielfältigung	19	2 048	78 740	250 997	-	250 997	10 240
23	Kokerei, Mineralölverarbeitung, H.v. Brutstoffen	2
24	Chemische Industrie	8	808	25 998	153 962	-	153 962	3 648
25	H. v. Gummi- u. Kunststoffwaren	22	4 921	153 131	606 625	3 395	610 020	30 296
26	Glasgewerbe, Keramik, Verarbeitung von Steinen und Erden	15	4 516	117 142	417 367	261	417 628	22 470
27	Metallerzeugung u. –bearbeitung	22	16 084	573 144	2 608 531	3 898	2 612 429	132 914
27.1	Erzeugung von Roheisen, Stahl, Ferrolegierungen (EGKS)	5	10 897	397 262	1 850 906	3 712	1 854 618	80 367
27.2	H. v. Rohren	4	1 095	37 862	192 178	-	192 178	8 200
27.5	Gießereiindustrie	9	3 562	118 580	420 147	181	420 328	39 145
28	H. v. Metallerzeugnissen	92	10 374	363 059	1 422 261	2 523	1 424 784	56 788
28.1	Stahl- und Leichtmetallbau	41	4 912	180 495	726 596	1 171	727 767	14 634
29	Maschinenbau	69	7 921	279 658	1 037 656	3 107	1 040 763	59 501
30	H. v. Büromasch., DV-Geräte und –Einrichtungen	1
31	H. v. Geräten d. Elektrizitäts- erzeugung u. –verteilung	24	3 077	91 539	392 182	536	392 718	11 700
32	Rundfunk-, Fernseh- und Nachrichtentechnik	3
33	Medizin-, Mess-, Steuer- und Regelungstechnik, Optik	17	1 121	33 270	152 878	216	153 094	5 056
34	H. v. Kraftwagen und Kraftwagenteilen	11	11 446	461 815	2 709 194	3 158	2 712 352	193 024
35	Sonstiger Fahrzeugbau	-	-	-	-	-	-	-
36	H. v. Möbeln, Schmuck, Musik- instrumenten, Sportgeräten usw.	18	1 033	27 253	251 968	3	251 971	4 794
37	Recycling	2	82	2 305	10 920	33	10 953	470
A	Vorleistungsgüterproduzenten	180	48 382	1 666 056	8 067 507	12 700	8 080 207	453 322
B	Investitionsgüterproduzenten	155	15 444	538 681	2 081 805	4 500	2 086 305	86 147
GG	Gebrauchsgüterproduzenten	13	969	25 349	247 794	3	247 797	5 675
VG	Verbrauchsgüterproduzenten	77	8 549	209 371	1 101 264	1 047	1 102 311	40 255
C + D	Insgesamt	425	73 344	2 439 457	11 498 370	18 250	11 516 620	585 399

2.2.7 Ergebnisse der Investitionserhebung 1980 bis 2001

Investitionen der Betriebe nach Anlagearten

Betriebe von Unternehmen mit 20 und mehr Beschäftigten

Jahr	insgesamt	mit Investitionen	Beschäftigte insgesamt Ende September	Gesamtumsatz	Bruttoanlageinvestitionen			
					Bebaute Grundstücke und Bauten	Grundstücke ohne Bauten	Maschinen und Geschäftsausstattung	Insgesamt
					Anzahl		1 000 EUR	
1980	591	513	157 535	11 389 817	134 126	2 846	543 575	680 547
1981	580	513	154 988	12 050 206	150 154	4 548	478 363	633 065
1982	583	510	150 770	12 477 688	113 494	6 685	534 134	654 313
1983	581	500	144 666	11 488 554	112 408	4 266	442 327	559 001
1984	575	503	140 858	12 463 015	92 772	2 549	470 341	565 662
1985	577	518	141 712	13 498 763	125 175	2 719	751 718	879 612
1986	575	514	140 109	13 505 250	135 697	7 180	529 723	672 601
1987	580	507	136 561	13 363 792	121 551	3 121	551 233	675 906
1988	579	511	135 485	14 477 732	92 593	5 245	565 261	663 100
1989	592	537	137 213	15 316 944	132 847	4 726	779 280	916 854
1990	599	547	140 681	15 351 087	160 965	9 102	915 452	1 085 520
1991	622	566	138 653	16 415 177	143 595	9 264	659 651	812 509
1992	610	545	134 296	16 380 540	123 292	6 434	627 963	757 689
1993	597	538	121 963	14 760 162	83 852	3 274	495 043	582 169
1994	559	506	116 409	15 126 690	73 098	2 617	604 774	680 490
1995	529	472	113 809	15 974 730	77 733	4 149	618 405	700 287
1996	533	462	107 686	14 810 536	76 757	2 339	527 684	606 780
1997	524	460	106 611	15 828 991	95 805	3 060	783 336	882 201
1998	522	479	107 859	16 099 127	227 894	2 069	1 059 345	1 289 307
1999	548	487	106 381	17 346 408	65 890	1 787	746 521	814 199
2000	533	471	106 155	18 604 088	80 032	7 632	747 555	835 219
2001	512	489	103 271	19 657 212	60 151	2 330	780 124	842 605

Ab Berichtsjahr 1995 löst die „Klassifikation der Wirtschaftszweige, Ausgabe 1993 (WZ 93)“ die bisherige Klassifikation „Systematik der Wirtschaftszweige im Produzierenden Gewerbe (SYPRO)“ ab. Eine Vergleichbarkeit ist nur eingeschränkt möglich.

2.3 ERHEBUNG FÜR KLEINBETRIEBE

2.3.1 Betriebe, Beschäftigte und Umsatz im September 2002

Betriebe von Unternehmen mit weniger als 20 Beschäftigten ohne produzierendes Handwerk

WZ 93 Nr.	Wirtschaftsabschnitt Wirtschaftsabteilung Insgesamt	Betriebe	Beschäftigte	Umsatz September 2002	Umsatz Jahr 2001
		Anzahl		1 000 EUR	
C	Bergbau und Gewinnung von Steinen und Erden	5	32	373	5 994
10	Kohlenbergbau, Torfgewinnung	-	-	-	-
14	Gewinnung von Steinen und Erden, sonstiger Bergbau	5	32	373	5 994
D	Verarbeitendes Gewerbe	217	1 814	17 117	201 395
15	Ernährungsgewerbe	16	147	2 062	25 499
17	Textilgewerbe	6	60	260	3 002
18	Bekleidungsgewerbe	8	84	301	4 404
19	Ledergewerbe	1	.	.	.
20	Holzgewerbe (ohne H. v. Möbeln)	11	62	407	4 709
21	Papiergewerbe	5	32	309	3 973
22	Verlags-, Druckgewerbe, Vervielfältigung	30	221	1 158	14 676
23	Kokerei, Mineralölverarbeitung, H. v. Brutstoffen	-	-	-	-
24	Chemische Industrie	14	123	1 519	17 680
25	H. v. Gummi- und Kunst- stoffwaren	16	113	859	9 686
26	Glasgewerbe, Keramik, Verarbei- tung von Steinen und Erden	11	106	2 367	25 839
27	Metallerzeugung und -bearbeitung	3	33	342	6 314
27.1	Erzeugung von Roheisen, Stahl, Ferrolegerungen (EGKS)	-	-	-	-
27.2	H. v. Rohren	2	.	.	.
27.5	Gießereiindustrie	-	-	-	-
28	H. v. Metallerzeugnissen	46	338	2 955	32 287
28.1	Stahl- und Leichtmetallbau	8	70	513	7 074
29	Maschinenbau	13	135	1 069	13 153
30	H. v. Büromasch., DV-Geräte und -Einrichtungen	-	-	-	-
31	H. v. Geräten der Elektrizitäts- erzeugung, -verteilung	7	73	866	8 352
32	Rundfunk-, Fernseh- und Nachrichtentechnik	2	.	.	.
33	Medizin-, Mess-, Steuer- und Regelungstechnik, Optik	8	71	520	6 198
34	H. v. Kraftwagen und Kraftwagenteilen	3	49	438	7 224
35	Sonstiger Fahrzeugbau	1	.	.	.
36	H. v. Möbeln, Schmuck, Musik- instrumenten, Sportgeräten usw.	9	60	402	4 929
37	Recycling	7	60	769	8 528
A	Vorleistungsgüterproduzenten
B	Investitionsgüterproduzenten
GG	Gebrauchsgüterproduzenten
VG	Verbrauchsgüterproduzenten
C + D	INSGESAMT	222	1 846	17 489	207 389

2.4 ERGEBNISSE DER PRODUKTIONSSTATISTIKEN

2.4.1 Index der Nettoproduktion für das Produzierende Gewerbe 1998 bis 2002

1995 = 100

Originalwert

WZ 93 Nr.	Wirtschaftsabschnitt Wirtschaftsabteilung	Gewich- tung in %	1998	1999	2000	2001	2002	Verände- rung 2002 geg. 2001 in %
C	Bergbau u. Gewinnung von Steinen und Erden¹⁾	8,18	87,4	80,2	72,8	67,6	67,4	-0,3
10	Kohlenbergbau, Torfgewinnung ¹⁾	7,83	87,6	77,8	70,0	65,2	65,7	0,8
14	Gewinnung von Steinen und Erden, sonstiger Bergbau	0,35	83,1	134,7	136,9	123,7	107,4	-13,2
D	Verarbeitendes Gewerbe	80,50	108,6	118,4	126,3	126,6	124,4	-1,7
15	Ernährungsgewerbe	5,32	105,2	105,3	110,0	103,7	105,0	1,3
18	Bekleidungs-gewerbe	0,21	70,4	66,9	57,3	64,5	54,0	-16,3
20	Holz-gewerbe (oh. H. v. Möbeln)	1,09	89,8	74,6	91,2	76,2	74,8	-1,8
24	Chemische Industrie	1,62	96,6	102,8	121,0	105,0	99,1	-5,6
25	H. v. Gummi- und Kunststoffwaren	4,43	109,7	113,7	115,4	111,6	106,3	-4,7
26	Glas-gewerbe, Keramik, Verarbeitung von Steinen und Erden	2,90	80,0	88,7	82,5	91,1	90,3	-0,9
27	Metallerzeugung und –bearbeitung	13,42	105,0	97,4	112,1	111,2	111,6	0,4
27.1	Erzeugung von Roheisen, Stahl und Ferrolegerungen (EGKS)	10,11	106,3	94,8	110,9	109,2	103,8	-4,9
28	H. v. Metallerzeugnissen	8,53	116,2	98,5	106,7	123,0	105,4	-14,3
29	Maschinenbau	11,06	118,9	135,5	130,6	130,6	119,2	-8,7
31	H. v. Geräten der Elektrizitäts- erzeugung, -verteilung	4,93	79,5	92,7	88,4	62,4	55,6	-10,9
34	H. v. Kraftwagen u. Kraftwagenteilen	19,92	123,9	154,6	173,6	179,0	177,8	-0,7
A	Vorleistungsgüterproduzenten	50,74	108,5	110,2	119,6	116,4	109,4	X
B	Investitionsgüterproduzenten	29,07	105,4	127,7	130,2	135,3	132,1	X
GG	Gebrauchsgüterproduzenten	1,58	100,6	108,9	113,3	109,7	107,0	X
VG	Verbrauchsgüterproduzenten	7,29	102,4	97,9	101,3	108,6	111,4	X
C + D	Verarbeitendes Gewerbe sowie Bergbau u. Gew. v. Steinen u. Erden	88,68	106,6	114,8	121,4	121,1	119,1	-1,7
E	Energie- und Wasserversorgung	5,82	105,3	98,7	94,9	90,0	94,5	X
4010	Elektrizitätsversorgung	4,34	110,2	99,5	99,7	96,6	91,6	-5,2
	Vorbereitende Baustellenarbeiten, Hoch- und Tiefbau	5,50	80,8	97,5	95,3	92,8	92,8	0,0
	PRODUZIERENDES GEWERBE	100,00	104,5	112,9	118,4	117,7	116,2	-1,3

Betriebe von Unternehmen mit im allgemeinen 20 und mehr Beschäftigten. In den Hauptgruppen sind Vorjahresvergleiche auf Grund von Schwerpunktverlagerungen nicht sinnvoll.

2.4 ERGEBNISSE DER PRODUKTIONSSTATISTIKEN

2.4.2 Produktion ausgewählter Erzeugnisse im Verarbeitenden Gewerbe 2001 und 2002

Ergebnisse der Produktionserhebungen

Betriebe von Unternehmen mit im Allgemeinen 20 und mehr Beschäftigten

Melde- nummer GP 2002	Ausgewählte Erzeugnisse	Maßeinheit	Menge		Wert in 1 000 EUR	
			2001	2002	2001	2002
14	Steine und Erden, sonstige Bergbauerzeugnisse	1 000 EUR	.	.	23 519	17 230
142111903	Bausand	1 000 t	487	487	4 145	4 256
142112133	Baukies	1 000 t	532	480	5 476	4 958
15	Nahrungs- und Futtermittel sowie Getränke	1 000 EUR	.	.	826 193	1 086 859
1511	Fleisch (ohne Geflügel)	1 000 EUR	.	.	.	1 618
151130300	Schweinespeck	Tonnen	44	42	266	236
1513	Verarbeitetes Fleisch	1 000 EUR	.	.	148 526	152 196
151311100	Schweineschinken, -schultern und Teile davon, mit Knochen	Tonnen	4 147	3 795	23 507	20 442
151311300	Schweinebäuche (Bauchspeck) und Teile davon	Tonnen	183	162	978	1 017
151311500	Anderes Schweinefleisch	Tonnen	528	166	4 053	1 132
151311700	Rind- oder Kalbfleisch	Tonnen	191	173	1 440	1 265
151311900	Anderes Fleisch; genießbares Mehl von Fleisch- o. Schlachtnebenerzeugnissen	Tonnen	1 163	1 193	3 876	3 651
151312130	Leberwürste	Tonnen	366	488	2 049	2 590
151312151	Rohwürste	Tonnen	4 331	4 299	21 568	21 388
151312153	Kochwürste	Tonnen	931	1 154	5 170	6 194
151312155	Brühwürste	Tonnen	17 425	18 292	82 070	91 110
1561	Mahl- und Schälmlenerzeugnisse	1 000 EUR	.	.	37 668	37 203
156121000	Mehl von Weizen oder Mengkorn	1 000 t	65	53	14 995	11 639
156122000	Mehl von anderem Getreide als Weizen oder Mengkorn	1 000 t	14	16	2 963	3 001
1581	Backwaren (ohne Dauerbackwaren)	1 000 EUR	.	.	63 578	66 110
158111000	Frisches Brot, Brötchen u.ä.	Tonnen	20 888	20 775	41 392	43 958
158112000	Feine Backwaren, gesüßt	1 000 EUR	.	.	22 186	22 153
1587	Würzen und Soßen	1 000 EUR	.	.	17 148	17 786
1589	Sonst. Nahrungsmittel a.n.g.	1 000 EUR	.	.	35 831	39 947
20	Holz sowie Holz-, Kork- und Flechtwaren (ohne Möbel)	1 000 EUR	.	.	115 985	115 696
2030	Konstruktionsteile, Fertigbauteile, Ausbauelemente	1 000 EUR	.	.	20 016	19 290
203011100	Fenster, Fenstertüren, Rahmen u. Verkleidungen dafür	Stück	18 590	14 889	10 168	6 984
203011501	Türblätter	Stück	.	.	24 303	2 423
203011505	Türzargen, Türverkleidungen	Stück	.	.	20 859	2 052
203013090	Anderer Bautischlerwaren a.n.g.	1 000 EUR	.	.	.	4 120
21	Papier, Pappe und Waren daraus	1 000 EUR	.	.	19 906	17 730
22	Verlag und Druckerzeugnisse, bespielte Ton-, Bild- und Datenträger	1 000 EUR	.	.	108 572	205 109
2213	Zeitungen u. a. periodische Druckschriften, weniger als viermal wöchentlich erscheinend	1 000 EUR	.	.	.	29 679

Noch 2.4.2 Produktion ausgewählter Erzeugnisse im Verarbeitenden Gewerbe 2001 und 2002

Ergebnisse der Produktionserhebungen Betriebe von Unternehmen mit im Allgemeinen 20 und mehr Beschäftigten

Melde- Nummer GP 2002	Ausgewählte Erzeugnisse	Maßeinheit	Menge		Wert in 1 000 EUR	
			2001	2002	2001	2002
2222	Drucke a.n.g.	1 000 EUR	.	.	.	82 443
24	Chemische Erzeugnisse	1 000 EUR	.	.	174 098	167 232
2442	Pharmazeutischen Spezialitäten u. sonst. pharm. Erzeugnisse	1 000 EUR	.	.	79 783	88 977
25	Gummi- und Kunststoffwaren	1 000 EUR	.	.	687 847	665 088
2513	Andere Gummiwaren (ohne Bereifungen)	1 000 EUR	.	.	154 432	153 386
2522	Verpackungsmittel aus Kunststoffen	1 000 EUR	.	.	25 721	28 416
2523	Baubedarfsmittel aus Kunststoffen	1 000 EUR	.	.	55 927	52 611
252314550	Fenster u. deren Rahmen, Verkleidungen, Fensterbänke	Stück	114 902	86 045	24 603	18 708
2524	Andere Kunststoffwaren	1 000 EUR	.	.	37 230	38 131
26	Glas, Keramik, bearbeitete Steine u. Erden	1 000 EUR	.	.	348 502	358 935
2612	Veredeltes u. bearbeitetes Flachglas	1 000 EUR	.	.	11 069	9 088
261213300	Mehrschichten-Isolierverglasungen	m2	341 990	279 754	11 069	9 088
2661	Betonzeugnisse, vorgefertigte Bauelemente aus Beton oder Kalksandstein	1 000 EUR	.	.	26 263	22 607
2664	Mörtel	1 000 EUR	.	.	11 557	15 296
27	Metalle und Halbzeug daraus	1 000 EUR	.	.	2 197 134	2 137 587
2710	Roheisen, Rohstahl u. Walzstahl sowie Ferrolegierungen	1 000 EUR	.	.	1 605 200	1 551 075
2722	Stahlrohre, Rohrform-, Rohrverschluss- u. Rohrverbindungsstücke aus Eisen u. Stahl	1 000 EUR	.	.	31 965	30 186
2751	Eisengießereierzeugnisse	1 000 EUR	.	.	254 439	247 972
28	Metallerzeugnisse	1 000 EUR	.	.	1 449 725	1 468 939
2811	Stahl- und Leichtmetallkonstruktionen	1 000 EUR	.	.	344 192	360 479
281123500	Rollläden u. ähnl. Konstruktionen u. Konstruktionsteile, ausschließl. o. hauptsächlich aus Stahlblech	Tonnen	.	.	18 735	13 784
281123611	Skelettkonstruktionen für Hallen	Tonnen	.	38 435	.	60 522
281123613	Skelettkonstruktionen für andere Gebäude	Tonnen	.	3 255	.	5 987
281123614	Stütz- u. Trägerkonstruktionen für den Anlagenbau	Tonnen	.	9 876	.	16 639
281123615	Stütz- u. Trägerkonstruktionen für andere Zwecke	Tonnen	.	2 209	.	3 116
281123696	Abdeckung u. Roste	Tonnen	.	34	.	42 666
281123699	Geländer, Treppen, Markisengestelle und andere Konstruktionen	Tonnen	.	997	.	1 380
281123703	Bauelemente (ohne Tore, Türen, Fenster)	Tonnen	1 777	2 097	15 604	18 338
281123709	Andere Konstruktionen u. Konstruktionsteile	Tonnen	.	572	.	2 905
281191000	Installation von selbstproduzierten Metallkonstruktionen	1 000 EUR	.	.	.	76 331

Noch 2.4.2 Produktion ausgewählter Erzeugnisse im Verarbeitenden Gewerbe 2001 und 2002

Ergebnisse der Produktionserhebungen

Betriebe von Unternehmen mit im Allgemeinen 20 und mehr Beschäftigten

Melde- nummer GP 2002	Ausgewählte Erzeugnisse	Maßeinheit	Menge		Wert in 1 000 EUR	
			2001	2002	2001	2002
2812	Ausbaulemente aus Stahl und Aluminium	1 000 EUR	.	.	150 886	137 286
281210538	And. Türen und Tor- und Türschwellen, deren Rahmen u. Verkleidungen	1 000 St.	.	19	.	36 353
281210550	Fenster ohne Verglasung, deren Rahmen und Verkleidungen	Stück	40 152	27 150	7 698	8 362
281210570	Fenster mit Verglasung, deren Rahmen und Verkleidungen	Stück	32 118	24 084	26 421	20 760
2821	Tanks, Sammelbehälter u. ä. Behälter	1 000 EUR	.	.	19 069	24 284
282111509	Andere Behälter für feste Stoffe	Tonnen	1 606	1 371	8 291	6 536
2830	Dampfkessel (ohne Zentralheizungskessel)	1 000 EUR	.	.	14 103	12 143
283091000	Installation von Dampfkesseln (ohne Zentralheizungskessel)	1 000 EUR	.	.	10 770	8 499
283092000	Reparatur und Instandhaltung von Dampfkesseln	1 000 EUR	.	.	.	2 488
2840	Schmiede-, Blechformteile, gewalzte Ringe und pulvermetallurgische Erzeugnisse	1 000 EUR	.	.	441 127	461 822
284013100	Blechformteile für Straßenfahrzeuge	Tonnen	.	48 722	.	96 837
284013500	Blechformteile für elektrotechnische Erzeugnisse	Tonnen	.	13 084	.	23 870
2851	Oberflächenveredlung und Wärmebehandlung	1 000 EUR	.	.	54 240	59 497
285111300	Metallische Überzüge durch Aufschmelzen	1 000 EUR	.	.	.	19 686
285111700	Zinküberzug durch Elektrolyse und chemische Verfahren	1 000 EUR	.	.	.	16 369
285111900	Andere metallische Überzüge	1 000 EUR	.	.	.	11 343
2852	Mechanikleistungen a.n.g.	1 000 EUR	.	.	36 820	50 298
285210330	Drehteile für sonstige Maschinenbauerzeugnisse	Tonnen	.	2 933	.	20 364
285210350	Drehteile für Straßenfahrzeuge	Tonnen	.	9 680	.	13 310
285220009	Sonstige Mechanikleistungen, a.n.g.	1 000 EUR	.	.	.	10 466
2862	Werkzeuge	1 000 EUR	.	.	124 350	109 422
286250331	Press-, Präge-, Tiefzieh-, Gesenkschmiede-, Stanz- oder Lochwerkzeuge für die Blechumformung	Tonnen	.	1 894	.	38 064
286250339	Press-, Präge-, Tiefzieh-, Gesenkschmiede-, Stanz- oder Lochwerkzeuge für and. Metallbearbeitung	Tonnen	.	1 332	.	33 007
2873	Drahtwaren	1 000 EUR	.	.	87 484	84 235
2874	Schrauben, Nieten, Ketten und Federn	1 000 EUR	.	.	101 378	103 600
2875	Eisen-, Blech- u. Metallwaren, a.n.g.	1 000 EUR	.	.	25 695	21 675
29	Maschinen	1 000 EUR	.	.	1 854 603	1 770 727
2912	Pumpen und Kompressoren	1 000 EUR	.	.	237 427	217 424
2913	Armaturen	1 000 EUR	.	.	243 917	257 676
2914	Lager, Getriebe, Zahnräder und Antriebselemente	1 000 EUR	.	.	279 521	215 240
2922	Hebezeuge und Fördermittel	1 000 EUR	.	.	95 754	119 458
292217950	Andere Stetigförderer für Waren	Stück	203	228	17 177	19 192
2923	Kälte- und lufttechnische Erzeugnisse für gewerbliche Zwecke	1 000 EUR	.	.	113 532	101 453
2924	Maschinen für unspezifische Verwendung a.n.g.	1 000 EUR	.	.	273 371	170 006

Noch 2.4.2 Produktion ausgewählter Erzeugnisse im Verarbeitenden Gewerbe 2001 und 2002

Ergebnisse der Produktionserhebungen Betriebe von Unternehmen mit im Allgemeinen 20 und mehr Beschäftigten

Melde- nummer GP 2002	Ausgewählte Erzeugnisse	Maßeinheit	Menge		Wert in 1 000 EUR	
			2001	2002	2001	2002
294	Werkzeugmaschinen, Teile dafür	1 000 EUR	.	.	61 967	64 316
2951	Maschinen für die Metallerzeugung, Walzwerkeinrichtungen, Gießmaschinen	1 000 EUR	.	.	34 124	32 788
295112700	Andere Teile für Metallwalzwerke	1 000 EUR	.	.	4 777	4 255
2952	Bergwerks-, Bau- u. Baustoffmaschinen, Teile dafür	1 000 EUR	.	.	37 250	23 141
295292009	Reparatur und Instandhaltung von Bergwerksmaschinen	1 000 EUR	.	.	.	4 224
2956	Maschinen für das Druckgewerbe u. sonst. bestimmte Wirtschaftszweige, a.n.g.	1 000 EUR	.	.	246 907	397 187
295624750	Formen zum Spritzgießen oder Formpressen für Kunststoffe	Stück	577	376	12 741	11 532
295625931	Montagemaschinen (mit manuellen Tätigkeiten im mechanisierten Montageablauf integriert)	Stück	73	65	15 830	8 905
295625939	Aufbaueinheiten	Stück	.	545	.	4 663
31	Geräte der Elektrizitätserzeugung, und -verteilung u. ä.	1 000 EUR	.	.	395 780	392 688
3110	Elektromotoren, Generatoren, Transformatoren und Teile dafür	1 000 EUR	.	.	44 189	44 013
311092000	Rep. u. Instandhaltung von Elektromotoren, Generatoren u. Transformatoren	1 000 EUR	.	.	9 186	10 364
3120	Elektrizitätsverteilungs- und -schalteinrichtungen, Teile dafür	1 000 EUR	.	.	228 764	227 253
312031730	Motorschaltschränke und Energieverteiler	Stück	1 019	932	47 657	40 819
312091000	Inst. von Elektrizitätsverteilungs- und -schalteinrichtungen	1 000 EUR	.	.	44 228	23 839
3150	Elektr. Lampen u. Leuchten	1 000 EUR	.	.	7 586	4 989
315024000	Werbeleuchten, Leuchtschilder, beleuchtete Namensschilder u. dgl.	Stück	40 554	23 659	7 586	4 989
3161	Elektrische Ausrüstungen für Motoren und Fahrzeuge, a.n.g.	1 000 EUR	.	.	12 282	11 907
3162	Sonst. elektr. Ausrüstungen, a.n.g.	1 000 EUR	.	.	26 421	30 011
32	Nachrichtentechnik, Rundfunk- u. Fernsehgeräte sowie elektr. Bauelemente	1 000 EUR	.	.	40 014	37 577
33	Medizin-, mess-, steuerungs-, regelungstechnische u. optische Erzeugnisse; Uhren	1 000 EUR	.	.	383 699	388 406
331017590	Andere Waren der Zahnprothetik	1 000 EUR	.	.	7 296	6 956
3320	Mess-, Kontroll-, Navigations- u.ä. Instrumente und Vorrichtungen	1 000 EUR	.	.	139 483	135 493
34	Kraftwagen u. Kraftwagenteile	1 000 EUR	.	.	8 134 143	10 266 034
36	Möbel, Schmuck, Musikinstrumente, Sportgeräte, Spielwaren und sonstigen Erzeugnissen	1 000 EUR	.	.	266 418	273 724
3612	Büro- und Ladenmöbel	1 000 EUR	.	.	34 914	28 716
361213000	Ladenmöbel aus Holz	Stück	8 027	8 933	22 859	18 990
3614	Sonstige Möbel	1 000 EUR	.	.	9 829	8 238
37	Sekundärrohstoffe	1 000 EUR	.	.	35 457	35 447

1) Einschließlich der zur Weiterverarbeitung im gleichen Unternehmen bestimmten Produktion.

2.4.3 Steinkohlenbergbau 1960 bis 2002 (ohne Privatgruben)

a) Förderung und Produktion

Jahr	Steinkohle					Kohlenbestände insgesamt Ende Dezember ²⁾	Steinkohlenkoks		
	verwertbare Förderung	Tatsächliche Fördertage	Förderung ¹⁾ je tatsächlichem Fördertag	Jahresschichtleistung			Produktion insgesamt	Zechenkoks ³⁾	Hüttenkoks
				Grubenbetriebe unter Tage	Bergbauische Betriebe	1 000 t			
	1 000 t	Anzahl	1 000 t	kg/MS		1 000 t			
1960	16 233,7	285,99	56,8	2 013	1 586	1 391,8	5 034,1	1 533,4	3 500,7
1965	14 196,8	298,21	47,6	2 740	2 215	1 352,3	4 201,9	1 211,3	2 990,6
1970	10 544,1	288,05	36,6	3 632	2 922	688,7	5 058,9	1 899,5	3 159,4
1975	8 974,6	253,86	35,4	4 060	3 238	1 422,2	3 867,2	1 457,6	2 409,6
1980	10 128,5	251,63	40,3	4 647	3 706	950,5	3 563,8	1 429,6	2 134,2
1985	10 714,4	248,82	43,1	5 084	4 046	1 150,0	3 301,4	1 440,2	1 861,2
1990	9 668,7	243,95	39,9	6 139	4 759	1 555,3	2 477,8	1 069,1	1 408,7
1995	8 175,5	248,98	32,8	6 513	5 159	1 399,3	2 002,6	641,2	1 361,4
1998	6 446,6	249,25	26,3	6 643	5 304	1 496,9	1 825,6	538,1	1 287,5
1999	6 403,4	250,93	25,7	7 102	5 709	1 148,7	1 478,0	232,6	1 245,4
2000	5 736,3	245,12	23,5	8 142	6 579	770,7	1 275,9	-	1 274,9
2001	5 296,4	245,29	21,7	7 175	6 639	1 005,1	1 239,8	-	1 238,8
2002	5 364,4	245,03	21,9	7 921	6 682	1 335,9	1 137,9	-	1 137,9

Mengenangaben gemäß den Richtlinien der Statistik der Kohlenwirtschaft e. V. in Essen. Durch Umstrukturierungen im Bergbau (DSK – Deutsche Steinkohle AG) ist die Vergleichbarkeit der Förderung mit Zeiträumen vor 1998 eingeschränkt. 1) Monatsdurchschnitt. 2) Ohne Schlammweier. 3) Einschließlich Lohnverkokung.

b) Absatz

Jahr	Absatz von Steinkohle insgesamt	Davon						
		Selbstverbrauch der Gruben	Einsatz der Zechenkokereien	Fremdabsatz ²⁾	Davon			
					Saarland ²⁾	übriges Inland ¹⁾	Frankreich	Andere Länder
		1 000 t						
1960	16 249,6	891,9	2 005,5	11 962,4	4 826,9	3 566,8	3 144,9	423,9
1965	13 407,4	631,6	1 533,3	9 551,6	4 285,1	2 386,1	2 796,9	83,5
1970	12 593,0	398,1	2 508,2	7 482,2	3 447,4	2 149,2	1 831,9	53,7
1975	8 989,6	195,8	1 695,9	5 880,4	3 393,7	1 267,3	1 213,7	5,7
1980	10 854,1	140,2	1 656,9	7 126,3	3 975,6	1 844,6	1 267,2	38,9
1985	11 887,7	70,6	1 130,5	8 782,2	5 222,0	3 069,1	431,0	60,1
1990	10 431,4	33,9	985,7	7 861,4	4 814,7	2 495,6	536,9	14,2
1995	8 405,3	18,6	566,8	6 500,6	4 207,1	2 292,5	0,9	-
1998	7 068,5	0,1	676,0	6 392,4	4 641,8	1 750,6	-	-
1999	7 108,5	-	282,6	6 825,9	5 174,5	1 516,8	-	-
2000	6 078,8	-	-	6 078,8	4 949,4	1 129,4	10,9	-
2001	4 662,4	-	-	4 662,4	4 597,4	64,9	-	-
2002	4 610,4	-	-	4 610,4	4 610,4	-	-	-

1) Einschließlich Gesamtabsatz an die Deutsche Bundesbahn und Werkslieferungen. 2) Ab Januar 1996 wird der Absatz an die „Grubenkraftwerke“ als Fremdabsatz verbucht.

2.4.4 Produktion der Eisenschaffenden Industrie ^{*)} 1960 bis 2002

Jahr	Roheisen	Rohstahl ¹⁾	Walzstahlfertigerzeugnisse ²⁾	Hochöfen ³⁾	Konverter			
					Thomas-Konverter	Blasstahl-Konverter	Siemens-Martin-Öfen	Elektroöfen
					in Betrieb am Ende des Zeitraumes			
	1 000 t							
1960	3 308,9	3 779,3	2 686,6	25	17	-	13	4
1965	3 669,4	4 214,9	3 067,3	21	16	1	13	5
1970	4 588,8	5 412,8	3 580,6	16	14	3	11	4
1975	4 081,3	4 649,8	3 344,3	11	5	9	6	4
1980	4 333,9	4 858,6	3 308,4	13	-	9	1	3
1985	4 257,2	4 665,7	3 526,7	10	-	4	-	3
1990	3 818,6	4 410,8	3 109,5	5	-	5	-	4
1995	3 677,6	4 418,3	3 111,4	5	-	4	-	3
1998	3 835,1	4 611,8	3 290,1	2	-	4	-	4
1999	3 617,0	4 264,2	3 043,1	2	-	4	-	4
2000	4 050,8	4 958,5	3 571,8	2	-	4	-	5
2001	3 972,4	4 835,7	3 414,4	2	-	4	-	5
2002	3 832,5	4 731,6	3 380,4	2	-	4	-	4

*) Quelle: Statistisches Bundesamt, Außenstelle Düsseldorf. 1) Einschließlich Flüssigstahl. 2) Gemäß Montanvertrag (ohne nahtlose Stahlrohre, einschließlich Röhrenrund- u. Vierkantstahl). 3) Quelle: Verband der Saarröhren.

3 BAUGEWERBE

3.1 Totalerhebung im Baugewerbe (Vorbereitende Baustellenarbeiten, Hoch- und Tiefbau)

3.1.1 Betriebe, Beschäftigung und Umsatz Juni 2001 und Juni 2002

WZ 93-Nr.	Wirtschaftszweig Insgesamt	Jahr	Betriebe	Beschäftigte		Geleistete Arbeits- stunden	Bruttolohn- und -gehaltsumme		Bau- gewerbl. Umsatz	Sonst. Umsatz
				insgesamt	dar: Arbeiter		insgesamt	dar.: Bruttolohn- summe		
45.1/ 45.2	Vorbereitende Baustellenar- beiten, Hoch- und Tiefbau	2001	750	11 128	8 622	1 188	25 493	18 686	89 603	2 811
		2002	714	10 612	8 202	1 098	22 860	16 302	96 538	2 297
	darunter:									
45.11.1	Abbruch-, Spreng- und Entrümmungsgewerbe	2001	8	126	101	9	183	140	500	4
		2002	7	121	94	12	215	157	543	-
45.11.2	Erdbewegungsarbeiten	2001	12	49	14	5	107	70	250	15
		2002	11	42	22	5	113	82	274	1
45.11.3	Landeskulturbau u. Rena- turierung von Gewässern	2001	-	-	-	-	-	-	-	-
		2002	-	-	-	-	-	-	-	-
45.11.4	Aufschließung von Lagerstätten	2001	-	-	-	-	-	-	-	-
		2002	-	-	-	-	-	-	-	-
45.12	Test- und Suchbohrung	2001	1
		2002	-	-	-	-	-	-	-	-
45.21.1	Hoch- und Tiefbau o.a.S.	2001	81	2 200	1 712	205	5 738	3 982	21 570	590
		2002	69	1 841	1 433	162	4 374	2 942	20 453	456
45.21.2	Hochbau (oh. Fertigteilbau)	2001	151	2 254	1 741	236	4 945	3 717	17 971	304
		2002	141	2 354	1 826	236	4 815	3 413	23 372	1 071
45.21.3	H. v. Fertigteilbauten a. Beton im Hochbau a. selbsthergest. Bausätzen	2001	1
		2002	1
45.21.4	H.v. Fertigt.b. a. Beton im Hoch- bau a. fremdbezog. Bausätzen	2001	3	27	20	3	69	42	75	-
		2002	2
45.21.5	H.v. Fertigt.b. a. Holz im Hoch- bau a. fremdbezog. Bausätzen	2001	-	-	-	-	-	-	-	-
		2002	-	-	-	-	-	-	-	-
45.21.6	Brücken- u. Tunnelbau u. ä.	2001	3	75	60	12	154	109	929	-
		2002	3	71	58	12	158	116	1 113	-
45.21.7	Kabelleitungstiefbau	2001	7	161	121	15	406	259	2 306	2
		2002	7	131	103	16	305	210	1 312	2
45.22.1	Dachdeckerei	2001	174	1 901	1 471	214	3 759	2 789	12 252	230
		2002	171	1 918	1 467	203	3 861	2 771	13 648	518
45.22.2	Abdichtung gegen Wasser und Feuchtigkeit	2001	83	383	244	41	717	549	2 160	27
		2002	79	362	232	39	678	515	2 244	21
45.22.3	Zimmerei u. Ingenieurholzbau	2001	78	522	377	60	921	703	2 935	6
		2002	75	485	352	51	834	627	3 427	1
45.23.1	Straßenbau	2001	34	1 659	1 354	187	4 173	3 058	15 485	688
		2002	36	1 604	1 290	170	3 688	2 636	15 522	178
45.23.2	Eisenbahnoberbau	2001	3	236	200	27	617	500	1 698	80
		2002	3	227	192	25	575	431	2 291	-
45.24	Wasserbau	2001	1
		2002	1
45.25.1	Brunnenbau	2001	3	44	36	7	122	95	641	-
		2002	3	45	36	6	122	94	657	-
45.25.2	Schachtbau	2001	1
		2002	1
45.25.3	Schornstein-, Feuerungs- und Industrieofenbau	2001	9	178	144	21	559	447	946	-
		2002	10	176	138	18	463	338	781	-
45.25.4	Gerüstbau	2001	34	168	106	15	243	166	976	2
		2002	30	185	128	18	283	189	1 078	1
45.25.5	Gebäudetrocknung	2001	5	15	5	1	13	8	58	-
		2002	4	13	5	1	11	6	60	-
45.25.6	Sonstiger Tiefbau	2001	58	1 105	890	128	2 719	2 024	8 686	864
		2002	60	993	793	120	2 262	1 704	9 458	49

3.1 Totalerhebung im Baugewerbe (Vorbereitende Baustellenarbeiten, Hoch- und Tiefbau)

3.1.2 Betriebe, Beschäftigung und Umsatz nach Kreisen Juni 1999 bis Juni 2002

Alle Betriebe

Juni	Betriebe	Beschäftigte		Geleistete Arbeits- stunden	Bruttolohn- und -gehaltssumme		Bauge- werblicher Umsatz	Sonstiger Umsatz	Gesamt- umsatz des Vorjahres
		insgesamt	darunter Arbeiter		insgesamt	darunter Bruttolohn- summe			
	Anzahl		1 000 Std.		1 000 EUR				
Stadtverband Saarbrücken									
1999	239	3 529	2 748	420	8 189	6 170	30 511	1 324	304 046
2000	229	3 778	2 956	390	8 742	6 470	27 411	1 425	296 924
2001	208	3 392	2 643	363	8 141	5 863	23 627	1 342	335 992
2002	192	3 137	2 478	325	6 737	4 724	22 539	1 303	270 178
Landkreis Merzig-Wadern									
1999	94	1 201	953	141	2 574	2 057	10 389	103	95 435
2000	88	1 191	931	124	2 712	2 109	8 451	99	111 404
2001	85	1 135	883	123	2 584	1 920	10 223	221	107 377
2002	83	1 029	796	116	2 251	1 670	9 331	67	104 267
Landkreis Neunkirchen									
1999	121	2 387	1 926	286	5 467	4 264	22 201	143	218 332
2000	125	2 327	1 864	253	5 376	4 158	21 580	107	228 521
2001	119	2 301	1 853	250	5 200	3 906	20 969	31	238 635
2002	115	2 358	1 854	256	5 445	3 988	23 259	366	245 509
Landkreis Saarlouis									
1999	171	1 693	1 286	187	3 420	2 618	11 454	93	114 608
2000	169	1 746	1 325	187	3 725	2 851	11 244	79	125 593
2001	158	1 608	1 206	168	3 311	2 465	9 835	252	118 500
2002	153	1 532	1 153	159	3 036	2 236	10 997	84	121 048
Saarpfalz-Kreis									
1999	124	2 069	1 587	230	4 977	3 745	21 492	1 068	295 936
2000	119	1 986	1 502	199	4 753	3 499	24 756	525	264 312
2001	117	1 836	1 373	172	4 303	3 054	18 615	428	241 071
2002	117	1 732	1 282	163	3 841	2 593	25 012	373	236 902
Landkreis St. Wendel									
1999	65	889	697	96	1 967	1 530	9 643	376	75 077
2000	66	873	668	97	1 964	1 498	7 330	411	82 764
2001	63	856	664	112	1 953	1 478	6 335	536	85 523
2002	54	824	639	80	1 551	1 091	5 400	105	80 694
SAARLAND									
1999	814	11 768	9 197	1 359	26 594	20 384	105 690	3 108	1 103 434
2000	796	11 901	9 246	1 250	27 272	20 586	100 773	2 647	1 109 518
2001	750	11 128	8 622	1 188	25 493	18 686	89 603	2 811	1 127 097
2002	714	10 612	8 202	1 098	22 860	16 302	96 538	2 297	1 058 598

3.1. Totalerhebung im Baugewerbe (Vorbereitende Baustellenarbeiten, Hoch- und Tiefbau)

3.1.3 Betriebe, Beschäftigte und Umsatz nach Kreisen und Gemeinden Juni 2001 und Juni 2002

Alle Betriebe

LAND Kreis Gemeinde	Betriebe		Beschäftigte		Gesamtumsatz im jeweiligen Vorjahr	
	2001	2002	2001	2002	2001	2002
	Anzahl				1 000 EUR	
Stadtverband Saarbrücken	208	192	3 392	3 137	335 992	270 178
Saarbrücken, Landeshauptstadt	95	85	1916	1 754	227 398	175 108
Friedrichsthal, Stadt	8	8	132	137	9 497	10 974
Großrosseln	6	6	41	40	2 346	2 930
Heusweiler	19	18	216	212	13 336	13 064
Kleinblittersdorf	8	6	45	28	2 823	1 715
Püttlingen, Stadt	9	9	65	73	5 166	5 762
Quierschied	10	12	168	171	14 372	13 777
Riegelsberg	8	7	75	59	4 622	8 347
Sulzbach/Saar, Stadt	10	9	164	82	12 312	3 347
Völklingen, Stadt	35	32	570	581	44 119	35 156
Landkreis Merzig-Wadern	85	83	1 135	1 029	107 377	104 267
Beckingen	17	17	254	241	25 708	22 279
Losheim am See	21	19	355	284	38 230	31 551
Merzig, Kreisstadt	21	20	227	206	16 804	18 323
Mettlach	5	5	19	16	1 248	1 019
Perl	4	4	115	110	11 602	14 920
Wadern, Stadt	11	11	122	124	10 546	13 121
Weiskirchen	6	7	43	48	3 239	3 053
Landkreis Neunkirchen	119	115	2 301	2 358	238 635	245 509
Eppelborn	17	17	207	215	20 073	22 406
Illingen	19	18	432	423	34 237	34 255
Merchweiler	14	12	299	280	20 761	20 072
Neunkirchen/Saar, Kreisstadt	32	32	926	896	107 756	91 500
Ottweiler, Stadt	17	15	272	279	46 011	48 027
Schiffweiler	11	11	121	105	7 642	7 425
Spiesen-Elversberg	9	10	44	160	2 155	21 825
Landkreis Saarlouis	158	153	1 608	1 532	118 499	121 048
Dillingen/Saar, Stadt	23	19	166	157	9 648	9 010
Lebach, Stadt	16	16	111	113	10 239	10 627
Nalbach	9	8	60	50	4 409	3 333
Rehlingen-Siersburg	9	8	138	139	10 992	10 909
Saarlouis, Kreisstadt	25	24	230	215	15 987	17 449
Saarwellingen	12	13	207	169	14 235	15 855
Schmelz	14	14	304	281	28 992	29 237
Schwalbach/Saar	15	13	110	112	7 229	6 882
Überherrn	11	10	112	99	7 545	7 476
Wadgassen	9	12	66	80	3 704	4 358
Wallerfangen	6	7	34	49	2 026	2 524
Bous	6	7	30	33	1 473	1 451
Ensdorf	3	2	40	35	2 020	1 937
Saarpfalz-Kreis	117	117	1 836	1 732	241 071	236 902
Bexbach, Stadt	7	8	107	112	8 574	8 090
Blieskastel, Stadt	24	22	194	174	12 016	10 479
Gersheim	8	8	58	54	3 055	2 659
Homburg, Kreisstadt	25	27	520	476	58 015	45 807
Kirkel	18	16	243	245	72 943	84 066
Mandelbachtal	10	10	69	49	4 222	2 806
St. Ingbert, Stadt	25	26	645	622	82 245	82 995
Landkreis St. Wendel	63	54	856	824	85 522	80 694
Freisen	5	5	18	18	964	1 013
Marpingen	7	7	66	68	3 423	4 121
Namborn	5	3	30	26	1 343	1 149
Nohfelden	5	5	73	77	5 624	5 239
Nonnweiler	6	3	30	13	1 891	984
Oberthal	3	4	9	34	244	1 609
St. Wendel, Kreisstadt	21	17	205	199	24 372	24 187
Tholey	11	10	425	389	47 662	42 391
SAARLAND	750	714	11 128	10 612	1 127 097	1 058 598

3.1 Totalerhebung im Baugewerbe (Vorbereitende Baustellenarbeiten, Hoch- und Tiefbau)

3.1.4 Betriebe, Beschäftigte und Umsatz nach Beschäftigtengrößenklassen Juni 2002

Alle Betriebe

WZ 93 Nr..	Wirtschaftszweig Insgesamt	Betriebe mit ... bis ... Beschäftigten					Insgesamt
		1 - 9	10 - 19	20 - 49	50 - 99	100 und mehr	

Betriebe

45.1/ 45.2	Vorbereitende Baustellenarbeiten, Hoch- und Tiefbau	451	148	74	27	14	714
	darunter:						
45.21.1	Hoch- und Tiefbau o. a. S.	28	25	9	3	4	69
45.21.2	Hochbau (ohne Fertigteilbau)	80	34	17	6	4	141
45.22.1	Dachdeckerei	101	53	13	3	1	171
45.23.1	Straßenbau	13	3	11	6	3	36

Beschäftigte

45.1/ 45.2	Vorbereitende Baustellenarbeiten, Hoch- und Tiefbau	1 946	1 949	2 186	1 835	2 696	10 612
	darunter:						
45.21.1	Hoch- und Tiefbau o. a. S.	128	315	290	206	902	1 841
45.21.2	Hochbau (ohne Fertigteilbau)	357	450	489	420	638	2 354
45.22.1	Dachdeckerei	562	692	361	.	.	1 918
45.23.1	Straßenbau	62	33	306	457	746	1 604

Umsatz in 1 000 EUR

45.1/ 45.2	Vorbereitende Baustellenarbeiten, Hoch- und Tiefbau	14 304	13 692	17 469	15 436	35 637	96 538
	darunter:						
45.21.1	Hoch- und Tiefbau o. a. S.	4 028	2 368	1 875	1 620	10 561	20 453
45.21.2	Hochbau (ohne Fertigteilbau)	2 004	3 141	4 079	2 214	11 934	23 372
45.22.1	Dachdeckerei	3 086	4 229	2 532	.	.	13 648
45.23.1	Straßenbau	429	232	2 082	4 101	8 679	15 522

3.2 Ergebnisse des Monatsberichts im Baugewerbe (Vorber. Baustellenarbeiten, Hoch- und Tiefbau)

3.2.1 Beschäftigung und Umsatz der Betriebe nach Bauarten und Auftraggebern 2001 und 2002

Alle Betriebe (hoch geschätzte Ergebnisse)

a) Beschäftigte, Bruttolohn- und -gehaltsumme

Jahr	Beschäftigte							Bruttolohn- und -gehaltsumme	
	Tätige Inhaber, mithelfende Familienangehörige	Angestellte einschl. kaufm. und techn. Auszubild.	Facharbeiter	Fachwerker	gewerblich Auszubildende	insgesamt	darunter ausländische Arbeitnehmer	insgesamt	darunter Bruttolohnsumme
	Anzahl MD							1 000 EUR	
2001	376	2 148	5 528	2 486	612	11 149	772	305 034	225 221
2002	344	2 069	5 246	2 377	557	10 593	747	292 763	212 772

b) Arbeitsstunden

Jahr	Geleist. Arbeitsstunden insgesamt	Davon im										
		Wohnungs- bau	Gewerblicher ¹⁾ und industrieller Hoch- bau	Hochbau für Bahn, Post	Hochbau für Organi- sationen ohne Erwerbs- zweck	Hochbau für Körper- schaften	Hochbau ins- gesamt	Gewerblicher und industrieller Tief- bau	Tiefbau für Bahn, Post	Straßen- bau	Sonst. Tiefbau	Tiefbau ins- gesamt
	1 000 Stunden											
2001	13 172	4 580	2 564	24	140	555	7 863	1 140	237	1 716	2 215	5 309
2002	11 813	3 977	2 445	0	102	473	7 025	1 009	307	1 410	2 062	4 788

1 Einschließlich landwirtschaftlicher Bau.

c) Baugewerblicher Umsatz

Jahr	Bauge- werbl. Umsatz ins- gesamt	davon im										
		Wohnungs- bau	Gewerblicher ¹⁾ und industrieller Hoch- bau	Hochbau für Bahn, Post	Hochbau für Organi- sat. ohne Erwerbs- zweck	Hochbau für Körper- schaften	Hochbau ins- gesamt	Gewerblicher und industrieller Tief- bau	Tiefbau für Bahn, Post	Straßen- bau	Sonst. Tiefbau	Tiefbau ins- gesamt
	1 000 EUR											
2001	1 053 046	328 547	209 935	3 498	15 389	60 396	617 766	85 148	16 527	152 125	181 480	435 280
2002	1 029 187	300 822	217 777	3 246	12 112	72 298	606 255	82 994	23 263	128 308	188 366	422 932

1 Einschließlich landwirtschaftlicher Bau.

3.2 Ergebnisse des Monatsberichts im Baugewerbe (Vorber. Baustellenarbeiten, Hoch- und Tiefbau)

3.2.2 Beschäftigung und Umsatz Januar bis Dezember 2002 Alle Betriebe (hoch geschätzte Ergebnisse)

Monat Jahr	Beschäftigte		Geleistete Arbeitsstunden				Baugewerblicher Umsatz			
	ins- gesamt	darunter Arbeiter	Woh- nungs- bau	Hochbau ¹⁾ ins- gesamt	Tiefbau ins- gesamt	insgesamt	Woh- nungs- bau	Hochbau ¹⁾ ins- gesamt	Tiefbau ins- gesamt	insgesamt
	Anzahl		1 000				1 000 EUR			
Januar	10 568	5 198	242	405	207	612	23 179	35 295	14 970	50 265
Februar	10 718	5 339	259	459	291	750	20 923	38 360	20 092	58 452
März	10 649	5 246	316	557	412	969	26 897	46 404	30 184	76 588
April	10 724	5 260	370	644	501	1 145	20 023	42 271	35 625	77 896
Mai	10 704	5 277	351	592	453	1 045	23 300	46 969	37 755	84 724
Juni	10 612	5 174	385	642	456	1 098	30 235	57 099	39 439	96 538
Juli	10 615	5 321	366	676	460	1 136	31 083	64 488	42 761	107 249
August	10 657	5 272	362	661	432	1 093	27 684	62 505	37 822	100 327
September	10 666	5 294	389	718	459	1 177	30 618	60 873	39 878	100 751
Oktober	10 551	5 290	358	641	447	1 088	21 626	52 157	43 750	95 907
November	10 395	5 177	339	596	396	992	25 895	51 799	38 637	90 436
Dezember	10 259	5 109	240	434	274	708	19 359	48 035	42 019	90 054
2002	10 593	5 246	3 977	7 025	4 788	11 813	300 822	606 255	422 932	1 029 187

1) Einschließlich Wohnungsbau

3.2.3 Auftragseingang und -bestand Januar bis Dezember 2002 Betriebe von Unternehmen mit 20 und mehr Beschäftigten

Monat Jahr	Auftragseingang					Auftragsbestand am Quartalsende				
	Woh- nungs- bau	Hochbau ¹⁾ ins- gesamt	Tiefbau ins- gesamt	ins- gesamt	dar. aus anderen Bundes- ländern	Woh- nungs- bau	Hochbau ¹⁾ ins- gesamt	Tiefbau ins- gesamt	ins- gesamt	dar. aus anderen Bundes- ländern
	1 000 EUR									
Januar	10 106	33 039	13 804	46 843	10 266	x	x	x	x	x
Februar	7 591	23 381	15 190	38 571	9 031	x	x	x	x	x
März	4 599	38 064	26 381	64 445	7 223	62 176	208 160	148 217	356 377	102 959
April	20 577	39 463	39 431	78 894	30 381	x	x	x	x	x
Mai	4 478	21 017	33 629	54 646	8 293	x	x	x	x	x
Juni	4 830	23 261	33 472	56 733	6 267	59 405	192 113	146 009	338 122	97 009
Juli	9 006	25 639	30 666	56 305	11 474	x	x	x	x	x
August	4 675	18 968	32 862	51 830	6 801	x	x	x	x	x
September	6 025	32 246	41 420	73 666	12 659	37 219	141 720	149 495	291 215	72 456
Oktober	4 517	26 359	34 344	60 703	7 980	x	x	x	x	x
November	3 940	36 245	27 750	63 995	8 010	x	x	x	x	x
Dezember	4 685	24 701	30 790	55 491	10 103	18 284	100 535	147 566	248 101	46 431
2002	85 029	342 383	359 739	702 122	128 488	x	x	x	x	x

1) Einschließlich landwirtschaftlicher Bau.

3.3 Jahres- und Investitionserhebung im Baugewerbe (Vorber. Baustellenarbeiten, Hoch- und Tiefbau)

3.3.1 Unternehmen, Beschäftigung, Jahresausbauleistung und Umsätze 2000 und 2001

Unternehmen mit 20 und mehr Beschäftigten

WZ 93 Nr.	Wirtschaftszweig Insgesamt	Jahr	Unternehmen	Beschäftigte ^{*)}	Bruttolohn- und -gehalt- summe	Jahresbauleistung und sonstige Umsätze			Jahresbau- leistung im Ausland	Jahresbau- leistung u. sonstige Umsätze je Beschäftigten
						ins- samt	darunter			
							Jahres- bau- leistung	Umsatz aus Han- delsware		
			Anzahl	1 000 EUR						EUR
45.1/ 45.2	Vorbereitende Baustel- arbeiten, Hoch- und Tiefbau	2000 2001	114 109	6 946 6 416	200 794 190 922	721 561 693 972	696 420 668 768	25 140 25 204	1 101 970	103 882 108 163
	darunter:									
45.21.1	Hoch- und Tiefbau o.a.S.	2000 2001	17 17	1 786 1 695	52 654 52 580	231 268 208 615	224 115 202 829	7 153 5 786	565 252	129 489 123 077
45.21.2	Hochbau (o. Fertigteil- bau)	2000 2001	27 26	1 141 996	29 572 27 098	102 047 87 551	101 487 87 479	560 73	32 48	89 437 87 903
45.22.1	Dachdeckerei	2000 2001	19 15	700 571	16 069 14 758	51 842 49 919	49 456 47 814	2 386 2 105	60 24	74 061 87 424
45.22.2	Abdichtung geg. Wasser und Feuchtigkeit	2000 2001	4 4	175 187	5 896 5 484	16 796 18 995	16 755 18 876	41 119	170 -	95 976 101 577
45.22.3	Zimmerei u. Ingenieur- holzbau	2000 2001	2 2
45.23.1	Straßenbau	2000 2001	16 16	1 369 1 319	41 008 39 784	145 988 151 344	139 621 143 817	6 367 7 527	27 -	106 638 114 742
45.25.3	Schornstein-, Feue- u. Industrieofenbau	2000 2001	3 3	217 216	7 161 7 194	16 458 15 490	16 458 15 481	- 9	107 75	75 844 71 712
45.25.6	sonst. Tiefbau	2000 2001	19 17	858 843	27 247 26 492	86 274 98 313	77 883 89 161	8 391 9 153	- -	100 552 116 623

*) Stand September.

3.3.2 Umsatz und Investitionen 2000 und 2001

Unternehmen mit 20 und mehr Beschäftigten

WZ 93 Nr.	Wirtschaftszweig Insgesamt	Jahr	Umsätze und Bruttoanlageinvestitionen		Bruttoanlage- investitionen	
			Umsatz ins- gesamt	Investi- tionen ins- gesamt	je Beschäft- igten	im Verhältnis zum Umsatz
45.1/ 45.2	Vorbereitende Baustellenarbeiten, Hoch- und Tiefbau	2000 2001	698 638 728 112	25 438 25 186	4 146 3 925	3,9 3,5
	darunter:					
45.21.1	Hoch- und Tiefbau o.a.S.	2000 2001	226 160 224 314	6 100 5 614	3 415 3 313	2,7 2,5
45.21.2	Hochbau (o. Fertigteilbau)	2000 2001	105 685 89 092	3 042 2 532	2 666 2 542	2,9 2,8
45.22.1	Dachdeckerei	2000 2001	53 709 52 305	975 2 036	1 393 3 567	1,8 3,9
45.22.2	Abdichtung gegen Wasser und Feuchtigkeit	2000 2001	16 942 18 766	365 429	2 087 2 297	2,2 2,3
45.22.3	Zimmerei u. Ingenieur- holzbau	2000 2001	. .	. -	. .	2,1 1,1
45.23.1	Straßenbau	2000 2001	129 313 156 929	8 545 7 543	6 242 5 718	6,6 4,8
45.25.3	Schornstein-, Feuerungs- u. Industrieofenbau	2000 2001	16 502 15 667	489 443	2 255 2 053	3,0 2,8
45.25.6	sonst. Tiefbau	2000 2001	78 904 102 949	3 823 4 934	4 455 5 853	4,8 4,8

3.3 Jahres- und Investitionserhebung im Baugewerbe (Vorber. Baustellenarbeiten, Hoch- und Tiefbau)

3.3.3 Jahresbauleistung 2001 Unternehmen mit 20 und mehr Beschäftigten

WZ 93 Nr.	Wirtschaftszweig Insgesamt	Jahresbauleistung					
		Summe der im Ge- schäftsjahr abgeschlos- senen Bau- leistungen	insgesamt	sonstige Umsätze	Jahresbau- leistung und sonstige Umsätze	Bestand an Bauten	
						Anfang des Geschäfts- jahres	Zu- (+) bzw. Abnahme(-)
1 000 EUR							
45.1/ 45.2	Vorbereitende Baustellen- arbeiten, Hoch- und Tiefbau	702 908	668 768	25 204	693 972	293 840	-35 823
	darunter:						
45.21.1	Hoch- und Tiefbau o.a.S.	218 528	202 829	5 786	208 615	105 240	-15 699
45.21.2	Hochbau (ohne Fertigteilbau)	89 020	87 479	73	87 551	23 814	-1 541
45.22.1	Dachdeckerei	50 200	47 814	2 105	49 919	12 150	-3 586
45.22.2	Abdichtung gegen Wasser u. Feuchtigkeit	18 647	18 876	119	18 995	3 378	229
45.22.3	Zimmerei u. Ingenieur- holzbau	4 616	4 253	191	4 444	529	-364
45.23.1	Straßenbau	149 402	143 817	7 527	151 344	97 141	-6 069
45.25.3	Schornstein-, Feuerungs- u. Industrieofenbau	15 658	15 481	9	15 490	526	177
45.25.6	sonstiger Tiefbau	93 797	89 161	9 153	98 313	33 055	-4 636

3.3.4 Unternehmen, Beschäftigung, Jahresbauleistung und Investitionen
nach Beschäftigtengrößeklassen 2000 und 2001

Unternehmen mit 20 und mehr Beschäftigten

Unternehmen mit...bis... Beschäftigten	Jahr	Unternehmen	Beschäftigte*)	Bruttolohn- und - gehaltssumme	Jahresbau- leistung	Sonstige Umsätze	Bruttoanlage- investitionen
		Anzahl					
20 - 49	2000	71	2 016	52 410	161 917	803	6 109
	2001	70	2 059	55 749	175 098	3 090	6 680
50 -99	2000	27	1 850	55 570	157 429	3 093	5 753
	2001	26	1 778	52 813	177 077	323	6 347
100 und mehr	2000	16	3 080	92 814	377 074	21 245	13 577
	2001	13	2 579	82 360	316 593	21 790	12 159
Vorbereitende Bau- stellenarbeiten, Hoch- und Tiefbau	2000	114	6 946	200 794	696 420	25 140	25 438
	2001	109	6 416	190 922	668 768	25 204	25 186

*) Stand September.

3.3 Jahres- und Investitionserhebung im Baugewerbe (Vorber. Baustellenarbeiten, Hoch- und Tiefbau)

3.3.5 Konzentration der jeweils größten Unternehmen gemessen an den Beschäftigten 2001

Unternehmen mit 20 und mehr Beschäftigten

WZ 93	Unternehmen		Beschäftigte ^{*)}		Umsatz		Investitionen	
	die ... größten Unternehmen	Anteil in %	Anzahl	Anteil in %	1 000 EUR	Anteil in %	1 000 EUR	Anteil in %
45.1	–	–	–	–	–	–	–	–
45.2	3	2,8	352	5,5	35 342	5,1	842	3,3
	6	5,5	470	7,3	55 828	8,0	910	3,6
	10	9,2	764	11,9	94 059	13,6	2 091	8,3
	15	13,8	988	15,4	113 390	16,3	2 555	10,1
	20	18,3	1 374	21,4	151 381	21,8	4 167	16,5
	25	22,9	1 501	23,4	161 781	23,3	5 276	20,9
	30	27,5	1 665	26,0	175 062	25,2	6 162	24,5
	35	32,1	1 832	28,6	187 330	27,0	6 683	26,5
	40	36,7	2 016	31,4	201 353	29,0	6 903	27,4
	45	41,3	2 242	34,9	225 127	32,4	7 411	29,4
	50	45,9	2 485	38,7	247 967	35,7	8 143	32,3
	60	55,0	3 094	48,2	320 473	46,2	9 956	39,5
	70	64,2	3 731	58,2	376 117	54,2	12 146	48,2
	80	73,4	4 406	68,7	453 823	65,4	15 785	62,7
	90	82,6	4 904	76,4	503 832	72,6	18 011	71,5
	100	91,7	5 357	83,5	545 929	78,7	18 900	75,0
	109	100,0	6 416	100,0	693 972	100,0	25 185	100,0

*) Stand September.

3.3.6 Unternehmen, Beschäftigung, Jahresbauleistung und Investitionen nach Kreisen 2000 und 2001

Unternehmen mit 20 und mehr Beschäftigten

Standverband Kreis	Jahr	Unternehmen	Beschäftigte ^{*)}	Bruttolohn- und -gehaltssumme	Jahresbauleistung	Sonstige Umsätze	Bruttoanlageinvestitionen
							insgesamt
			Anzahl	1 000 EUR			
Stadtverband Saarbrücken	2000	41	2 254	61 570	211 399	13 141	5 463
	2001	41	2 062	57 815	192 806	12 468	7 146
Landkreis Merzig-Wadern	2000	13	683	18 863	69 996	1 095	2 872
	2001	13	628	18 118	68 814	232	1 460
Landkreis Neunkirchen	2000	22	1 504	46 003	155 936	394	5 308
	2001	23	1 559	47 331	167 713	904	6 954
Landkreis Saarlouis	2000	17	780	22 072	59 179	618	3 049
	2001	16	742	22 198	65 894	577	2 531
Saarpfalz-Kreis	2000	17	1 224	37 767	149 855	4 554	3 822
	2001	12	947	31 231	124 228	4 192	3 681
Landkreis St. Wendel	2000	4	501	14 519	50 055	5 340	4 924
	2001	4	478	14 228	49 313	6 831	3 412

*) Stand September.

3.4 Ergebnisse des Vierteljahresberichts im Baugewerbe

(Bauinstallation und sonstiges Baugewerbe)

3.4.1 Betriebe, Beschäftigung und Umsatz nach Wirtschaftszweigen 1996 bis 2002

Betriebe von Unternehmen mit 20 und mehr Beschäftigten

WZ 93 Nr.	Wirtschaftszweig	Jahr ¹⁾						
		1996	1997	1998	1999	2000	2001	2002
Betriebe (Anzahl)								
45.3. bis 45.5.	Bauinstallation und sonstiges Baugewerbe insgesamt davon:	105	113	98	114	106	112	100
45.31.0	Elektroinstallation	21	23	16	23	21	29	25
45.32.0	Dämmung gegen Kälte, Wärme, Schall, Erschütterung	6	7	7	7	7	6	6
45.33.2	Installation von Heizungs-, Lüftungs-, Klima- u. gesundheitstechn. Anlagen	31	36	28	32	29	30	27
45.41.0	Stukkatreuergewerbe, Gipserei, Verputzerei	13	17	14	15	13	12	12
45.43.2	Fliesen-, Platten u. Mosaiklegerei	9	7	6	7	7	7	7
45.43.3	Estrichlegerei	4	4	4	3	3	4	3
45.44.1	Maler- und Lackierergewerbe	12	10	11	14	13	11	11
	Sonstige Bauinstallationen und sonstiges Baugewerbe	9	9	12	13	13	13	9
Beschäftigte (Anzahl)								
45.3. bis 45.5.	Bauinstallation und sonstiges Baugewerbe insgesamt davon:	4 102	4 204	3 744	3 818	3 619	3 724	3 548
45.31.0	Elektroinstallation	1 075	1 102	882	905	862	1 093	1 089
45.32.0	Dämmung gegen Kälte, Wärme, Schall, Erschütterung	212	211	209	197	192	187	177
45.33.2	Installation von Heizungs-, Lüftungs-, Klima- u. gesundheitstechn. Anlagen	1 340	1 361	1 192	1 212	1 123	1 146	1 083
45.41.0	Stukkatreuergewerbe, Gipserei, Verputzerei	396	444	366	340	314	286	278
45.43.2	Fliesen-, Platten u. Mosaiklegerei	287	242	221	226	243	235	235
45.43.3	Estrichlegerei	185	185	180	154	155	164	134
45.44.1	Maler- und Lackierergewerbe	336	308	340	399	367	298	303
	Sonstige Bauinstallationen und sonstiges Baugewerbe	271	351	354	385	363	315	249
Geleistete Arbeitsstunden (1 000 Std.)								
45.3. bis 45.5.	Bauinstallation und sonstiges Baugewerbe insgesamt davon:	5 295	5 545	4 943	4 854	4 590	4 711	4 328
45.31.0	Elektroinstallation	1 560	1 596	1 376	1 292	1 180	1 518	1 420
45.32.0	Dämmung gegen Kälte, Wärme, Schall, Erschütterung	280	323	294	260	240	238	227
45.33.2	Installation von Heizungs-, Lüftungs-, Klima- u. gesundheitstechn. Anlagen	1 502	1 598	1 334	1 377	1 318	1 275	1 175
45.41.0	Stukkatreuergewerbe, Gipserei, Verputzerei	484	545	440	413	369	353	324
45.43.2	Fliesen-, Platten u. Mosaiklegerei	403	309	327	338	353	354	332
45.43.3	Estrichlegerei	217	205	206	148	153	170	126
45.44.1	Maler- und Lackierergewerbe	494	466	491	536	501	410	403
	Sonstige Bauinstallationen und sonstiges Baugewerbe	355	503	475	490	476	393	321
Gesamtumsatz (1 000 EUR)								
45.3. bis 45.5.	Bauinstallation und sonstiges Baugewerbe insgesamt davon:	312 763	314 456	304 890	299 548	286 513	311 288	289 771
45.31.0	Elektroinstallation	83 857	84 625	76 307	75 747	65 098	92 810	92 978
45.32.0	Dämmung gegen Kälte, Wärme, Schall, Erschütterung	15 907	18 126	17 897	16 809	17 345	18 719	17 420
45.33.2	Installation von Heizungs-, Lüftungs-, Klima- u. gesundheitstechn. Anlagen	96 990	102 292	93 190	92 182	84 463	95 331	84 140
45.41.0	Stukkatreuergewerbe, Gipserei, Verputzerei	27 414	33 475	28 082	23 471	22 054	19 982	18 936
45.43.2	Fliesen-, Platten u. Mosaiklegerei	26 176	18 545	17 634	19 273	22 301	21 107	17 653
45.43.3	Estrichlegerei	15 956	16 004	16 004	13 365	15 142	15 430	11 028
45.44.1	Maler- und Lackierergewerbe	22 916	20 470	21 105	28 244	21 743	18 728	20 668
	Sonstige Bauinstallationen und sonstiges Baugewerbe	23 546	20 919	34 671	30 456	38 366	29 182	29 182

¹⁾ ab 1997 nur noch vierteljährliche Berichterstattung.

3.5 ERGEBNISSE DER JAHRES- UND INVESTITIONSERHEBUNG IM BAUGEWERBE (Bauinstallation und sonstiges Baugewerbe)

3.5.1 Unternehmen, Beschäftigung, Umsatz und Investitionen 1999 und 2000 Unternehmen mit 20 und mehr Beschäftigten

WZ 93 Nr.	Wirtschaftszweig	Jahr	Unter- nehmen	Beschäf- tigte ¹⁾	Bruttolohn- u. -gehalt- summe	Umsatz	Bruttoanlage investition ins- gesamt
			Anzahl		1 000 EUR		
45.3. bis 45.5.	Bauinstallation und sonstiges Baugewerbe insgesamt	2000	105	3 694	90 156	275 422	5 602
		2001	88	3 341	82 360	257 622	5 444
	davon:						
45.31.0	Elektroinstallation	2000	25	919	21 850	67 265	1 299
		2001	21	889	20 688	65 110	1 249
45.32.0	Dämmung gegen Kälte, Wärme, Schall, Erschütterung	2000	2
		2001	2
45.33.2	Installation von Heizungs-, Lüftungs-, Klima- u. gesundheitstechn. Anlagen	2000	32	1 281	30 781	96 976	1 352
		2001	26	1 152	27 617	91 750	1 239
45.41.0	Stukkatreuergewerbe, Gipserei, Ver- putzerei	2000	12	317	8 736	22 177	485
		2001	12	301	8 204	20 082	189
45.43.2	Fliesen-, Platten u. Mosaiklegerei	2000	7	217	5 057	18 368	332
		2001	6	198	4 740	14 534	208
45.43.3	Estrichlegerei	2000	4	170	4 501	14 607	169
		2001	3	144	3 799	13 431	132
45.44.1	Maler- und Lackierergewerbe	2000	10	315	8 145	20 396	565
		2001	9	303	7 482	18 507	830
--	Sonstige Bauinstallation und sonstiges Baugewerbe	2000	13
		2001	11

*) Stand September.

3.6 ERGEBNISSE DER JÄHRLICHEN ERHEBUNG IM AUSBAUGEWERBE

3.6.1 Betriebe, Beschäftigung und Umsatz nach Beschäftigtengrößenklassen im Juni 2000 bis 2002

Betriebe von Unternehmen mit 10 und mehr Beschäftigten

Betriebe mit...bis... Beschäftigten	Juni	Betriebe	Beschäftigte		Geleistete Arbeits- stunden ^{*)}	Bruttolohn- und -gehaltsumme		Bauge- werb- licher Umsatz	Bauge- werb- licher Umsatz
			ins- gesamt	darunter Arbeiter		ins- gesamt	darunter Bruttolohn- summe		
			Juni			2. Vierteljahr			
1 – 19	2000	214	2 859	2 165	824	14 940	10 830	43 308	171 383
	2001	203	2 711	2 081	831	14 618	11 039	42 078	175 587
	2002	192	2 594	1 974	759	13 621	10 086	37 976	164 822
20 – 49	2000	89	2 532	2 012	804	15 853	11 630	46 614	184 028
	2001	82	2 395	1 862	748	14 972	10 655	45 663	171 464
	2002	69	2 017	1 583	620	12 747	9 151	36 155	152 579
50 und mehr	2000	15	1 138	852	366	7 705	5 226	24 577	108 853
	2001	14	1 104	826	365	7 689	5 333	22 804	94 393
	2002	19	1 364	1 021	398	9 565	6 858	28 686	115 113
Bauinstallation u. sonstiges Baugewerbe insgesamt	2000	318	6 529	5 029	1 994	38 498	27 685	114 499	464 264
	2001	299	6 210	4 769	1 944	37 279	27 027	110 545	441 444
	2002	280	5 975	4 578	1 776	35 933	26 094	102 817	432 514

*) Ergebnis des 2. Quartals.

4 ENERGIE- UND WASSERVERSORGUNG

4.1 Ergebnisse des Monatsberichts

4.1.1 Betriebe und Beschäftigung in der Energie- und Wasserversorgung nach Wirtschaftszweigen 1999 bis 2002

Betriebe von Unternehmen der öffentlichen Energie- und Wasserversorgung
mit im Allgemeinen 20 und mehr Beschäftigten

Wirtschaftszweig Insgesamt	Jahr	Betriebe	Beschäftigte		Geleistete Stunden	Bruttolohn- und -gehaltsumme	
			insgesamt	darunter: Arbeiter		insgesamt	Darunter: Bruttolohn- summe
		Anzahl (MD)			1 000	1 000 EUR	
Elektrizitätsversorgung	1999	17	3 768	2 141	2 946	137 999	63 763
	2000	22	3 440	1 847	3 075	145 274	69 622
	2001	22	3 159	1 650	3 166	136 067	62 151
	2002	20	2 618	1 321	4 647	117 622	51 066
Gasversorgung	1999	7	248	79	165	12 113	3 092
	2000	3	173	50	104	8 741	1 959
	2001	3	152	43	93	7 563	1 742
	2002	5	291	103	559	14 435	4 209
Fernwärmeversorgung	1999	12	394	80	166	18 568	3 120
	2000	12	394	82	168	18 865	3 292
	2001	12	398	81	165	19 038	3 240
	2002	13	732	276	1 126	30 305	9 668
Wasserversorgung	1999	7	387	177	282	11 828	5 082
	2000	7	383	171	281	12 516	5 260
	2001	6	336	150	225	11 255	4 542
	2002	5	287	123	461	9 060	3 731
INSGESAMT	1999	43	4 797	2 477	3 559	170 409	75 393
	2000	44	4 390	2 150	3 628	180 508	80 133
	2001	43	4 045	1 924	3 649	173 923	71 675
	2002	43	3 928	1 823	6 793	171 422	68 674

* Ab Januar 2002 werden die geleisteten Stunden aller Lohn- und -Gehaltsempfänger erhoben.

4.1.2 Betriebe und Beschäftigung in der Energie- und Wasserversorgung nach Kreisen 1999 bis 2002
Betriebe von Unternehmen der öffentlichen Energie- und Wasserversorgung
mit im Allgemeinen 20 und mehr Beschäftigten

Standverband Landkreis LAND	Jahr	Betriebe	Beschäftigte		Geleistete Stunden	Bruttolohn- und -gehaltsumme	
			insgesamt	darunter: Arbeiter		insgesamt	darunter: Bruttolohn- summe
			Anzahl (MD)			1 000	1 000 EUR
Stadtverband Saarbrücken	1999	20	3 288	1 615	2 235	128 275	46 796
	2000	19	2 695	1 230	2 074	120 654	46 364
	2001	18	2 418	1 070	2 084	109 759	39 684
	2002	18	2 375	1 029	4 060	109 321	38 377
Landkreis Merzig-Wadern	1999	2
	2000	3
	2001	3
	2002	3
Landkreis Neunkirchen	1999	4	311	159	262	10 774	5 199
	2000	5	438	208	359	17 213	7 638
	2001	5	443	204	352	17 584	7 475
	2002	5	407	182	699	15 893	6 551
Landkreis Saarlouis	1999	7	399	238	369	15 759	9 072
	2000	7	412	238	422	16 729	9 446
	2001	7	386	212	375	16 808	8 973
	2002	7	369	197	680	16 320	8 516
Saarpfalz-Kreis	1999	8	643	396	568	20 845	11 853
	2000	8	620	371	579	22 441	13 025
	2001	8	574	338	646	21 168	11 796
	2002	8	551	312	944	20 931	11 355
Landkreis St. Wendel	1999	2
	2000	2
	2001	2
	2002	2
SAARLAND	1999	43	4 797	2 477	3 559	180 508	75 057
	2000	44	4 390	2 150	3 628	185 396	80 133
	2001	43	4 045	1 924	3 649	173 923	71 675
	2002	43	3 928	1 823	6 793	171 422	68 674

* Ab Januar 2002 werden die geleisteten Stunden aller Lohn- und -Gehaltsempfänger erhoben.

4.2 ERGEBNISSE DER JAHRES- UND INVESTITIONSERHBUNG

4.2.1 Unternehmen, Beschäftigung, Umsatz und Investitionen in der Energie- und Wasserversorgung 1996 bis 1999

WZ 93 Nr.	Wirtschaftszweig	Jahr	Unterneh- men	Beschäftigte Ende September		Geleistete Arbeiter- stunden	Bruttolohn- und -gehaltssumme		Gesamt- umsatz	Brutto- anlage- investitionen
				Insgesamt	darunter Arbeiter		insgesamt	darunter: Bruttolohn- summe		
			Anzahl			1 000		1 000 EUR		
4010	Elektrizitätsversorgung	1996	19	3 553	1 916	2 964	131 618	63 944	1 238 486	79 392
		1997	20	3 521	1 873	2 871	130 723	63 057	1 184 237	74 961
		1998	18	4 041	-	6 510	146 697	-	1 373 404	72 013
		1999	21	3 954	-	6 464	153 249	-	1 343 312	96 002
4020	Gasversorgung	1996	8	452	182	358	19 863	6 831	619 062	18 712
		1997	7	436	175	316	19 372	6 456	680 233	14 278
		1998	7	410	-	763	18 135	-	639 736	15 088
		1999	6	322	-	597	14 611	-	579 663	11 714
4030	Fernwärmeversorgung	1996	5	540	147	284	22 501	5 377	191 576	16 584
		1997	5	516	127	247	20 645	4 541	151 159	5 984
		1998	6	543	-	843	24 803	-	295 162	11 197
		1999	6	563	-	888	25 809	-	144 078	5 991
4100	Wasserversorgung	1996	34	344	173	287	10 424	4 939	76 942	17 851
		1997	34	344	175	282	10 585	5 101	77 784	15 948
		1998	34	395	-	602	11 664	-	89 299	20 498
		1999	34	353	-	522	10 375	-	62 769	15 753
	Elektrizitäts-, Gas-, Fernwärme- und Wasserversorgung	1996	66	4 889	2 418	3 893	184 406	81 091	2 126 067	132 539
1997		66	4 817	2 350	3 717	181 325	79 991	2 093 413	111 171	
1998		65	5 389	-	8 718	201 299	-	2 397 601	118 796	
1999		67	5 192	-	8 470	204 044	-	2 129 822	129 459	

4.2.2 Fachliche Unternehmensteile, Beschäftigung, Umsatz und Investitionen in der Energie- und Wasserversorgung 1996 bis 1999

WZ 93 Nr.	Wirtschaftszweig	Jahr	Fachliche Unterneh- mens- teile	Beschäft- igte Ende September	Bruttolohn- und -gehalt- summe	Gesamtumsatz		Bruttoanlageinvestitionen		Brutto- produktions- wert
						insgesamt	Darunter: aus eigenen Erzeug- nissen	insgesamt	darunter: Maschinen und maschinelle Anlagen	
			Anzahl			1 000 EUR				
4010	Elektrizitätsversorgung	1996	22	2 757	107 681	1 038 029	950 586	44 212	35 710	1 035 306
		1997	22	2 724	105 650	971 832	895 963	43 771	37 250	972 762
		1998	22	3 205	119 467	1 148 461	-	49 627	-	1 157 097
		1999	24	2 953	119 127	1 005 866	-	50 704	-	1 021 091
4020	Gasversorgung	1996	24	673	26 625	737 456	727 628	37 970	34 352	740 004
		1997	24	665	26 838	810 996	796 794	29 589	26 323	813 223
		1998	24	654	25 906	772 701	-	26 744	-	775 424
		1999	24	615	24 962	782 147	-	24 564	-	785 830
4030	Fernwärmeversorgung	1996	17	352	13 998	144 998	119 826	19 919	19 059	145 375
		1997	20	346	14 564	136 313	115 086	10 548	9 754	137 180
		1998	18	311	14 746	125 639	-	9 365	-	125 473
		1999	19	379	18 099	127 511	-	18 414	-	131 732
4100	Wasserversorgung	1996	47	659	19 917	108 868	100 099	28 424	22 812	110 711
		1997	48	662	20 152	111 274	102 640	25 928	22 081	113 132
		1998	49	712	21 843	121 092	-	29 845	-	123 365
		1999	50	717	22 159	123 999	-	28 359	-	126 891
	Sonstige Wirtschaftsbereiche	1996	8	449	16 184	96 715	212	2 013	167	78 770
1997		7	421	14 122	62 996	290	1 335	288	59 705	
1998		11	508	19 337	229 708	-	3 216	-	156 487	
1999		10	528	19 698	90 299	-	7 418	0	93 361	
Wirtschaftsbereiche insgesamt	1996	118	4 890	184 406	2 126 067	1 898 352	132 539	112 100	2 110 167	
	1997	121	4 817	181 324	2 093 413	1 910 773	111 171	95 695	2 096 002	
	1998	124	5 389	201 299	2 397 601	-	118 796	-	2 337 845	
	1999	127	5 192	204 045	2 129 822	-	129 459	-	2 158 905	

4.3 Energiewirtschaft

4.3.1 Stromerzeugung *) 1975 bis 2002

Jahr	Erzeugung der				Erzeug. der öffentl. Elektrizitätswerke			Gesamt- erzeugung	Strombezüge von außer- halb des Saarlandes **)	Verfügbare Menge insgesamt
	Gruben	Hütten	sonstigen Industrie	Zusammen	durch regenerative Energie ¹⁾	durch Wärme- kraft	zusammen			
Mio. kWh (Bruttomenge)										
1975	2 556,2	306,1	42,5	2 904,8	20,6	2 168,6	2 189,2	5 094,0	4 241,0	9 335,0
1980	6 432,3	255,3	38,8	6 726,4	18,5	3 364,7	3 383,2	10 109,6	6 539,0	16 648,6
1985	6 161,0	55,2	33,3	6 249,5	13,5	6 292,9	6 306,4	12 555,9	5 537,9	18 093,8
1986	5 660,2	93,2	35,6	5 789,0	35,8	6 684,8	6 720,6	12 509,6	5 451,4	17 961,0
1987	5 761,1	144,7	42,0	5 947,8	57,7	6 414,1	6 471,8	12 419,6	6 293,6	18 713,2
1988	5 711,1	194,8	13,7	5 919,6	62,9	6 983,7	7 046,6	12 966,2	6 300,1	19 266,3
1989	5 664,2	184,8	13,6	5 862,6	50,8	6 982,1	7 032,9	12 895,5	5 892,7	18 788,2
1990	6 000,4	166,5	55,9	6 222,8	51,9	6 549,6	6 601,5	12 824,3	8 323,6	21 147,9
1991	5 978,5	190,5	108,5	6 277,5	45,2	7 449,1	7 494,3	13 771,8	9 570,8	23 342,6
1992	5 420,9	161,3	133,0	5 715,2	57,9	7 172,7	7 230,6	12 945,8	10 983,7	23 929,5
1993	5 468,0	169,0	162,8	5 799,8	51,7	6 449,3	6 501,0	12 300,8	11 068,2	23 369,0
1994	5 102,9	192,4	158,1	5 453,4	70,3	6 994,2	7 064,5	12 517,9	14 133,7	26 651,7
1995 ²⁾	4 931,5	179,8	142,4	5 253,7	97,1	6 451,6	6 548,7	11 802,4	15 546,7	27 349,0
1996 ³⁾	-	171,5	152,3	323,8	74,6	11 703,5	11 778,2	12 102,0	15 023,5	27 125,4
1997	-	178,1	129,2	307,3	86,2	10 003,6	10 089,8	10 397,1	15 543,3	25 940,4
1998	-	175,8	124,3	300,0	75,8	12 481,8	12 557,6	12 857,7	13 053,7	25 911,4
1999	-	197,1	101,8	298,9	184,8	11 559,1	11 744,0	12 042,8	14 565,8	26 608,7
2000	-	207,4	67,3	274,7	244,6	11 532,8	11 777,4	12 052,1	16 243,6	28 295,7
2001	-	165,8	64,2	230,0	229,0	11 071,0	11 300,0	11 530,0	-	-
2002	-	176,0	77,1	253,1	236,4	10 572,1	10 808,5	11 061,6	-	-

*) Bis 1988 Quelle: Ministerium für Wirtschaft. **) Ab 2001 nicht mehr nachweisbar. 1) Bis 1994 ausschließlich Wasserkraft; ab 1995 Lauf- und Speicherwasser, Wind, Solar, Müll. 2) Ab 1995 Abgrenzung für Hüttenkraftwerke nach WZ- Nr. 27.1. 3) Ab 1996 Zuordnung der Grubenkraftwerke zu öffentlichen Kraftwerken.

4.3.2 Stromverwertung *) 1975 bis 2002

Zeit	Verbrauch ¹⁾ der					Andere End- verbraucher	Gesamtver- brauch im Saarland ²⁾	Abgabe an übriges Inland	Ausfuhr nach Frankreich	Verwertete Menge insgesamt
	Gruben	Hütten	sonstigen Industrie	öffentl. Elek- trizitätswerke	zusammen					
Mio. kWh (Bruttomenge)										
1975	1 042,5	1 628,9	1 043,5	187,1	3 902,0	2 425,4	6 327,4	1 861,8	1 145,8	9 335,0
1980	1 364,5	1 662,3	1 467,3	235,6	4 729,7	3 293,8	8 023,5	5 568,9	3 056,2	16 648,6
1985	1 608,6	1 743,5	1 536,8	428,1	5 317,0	3 565,4	8 882,4	7 919,3	1 292,0	18 093,7
1986	1 594,4	1 585,1	1 560,3	494,4	5 234,2	3 720,0	8 954,2	7 420,0	1 586,8	17 961,0
1987	1 600,2	1 555,0	1 680,2	474,9	5 310,3	3 482,5	8 792,8	9 342,1	578,2	18 713,1
1988	1 621,3	1 723,1	1 641,6	527,6	5 513,6	3 430,7	8 944,3	10 086,9	235,1	19 266,3
1989	1 591,9	1 753,5	1 736,2	550,4	5 632,0	3 148,8	8 780,8	9 663,1	344,4	18 788,2
1990	1 610,5	1 651,8	1 811,7	513,9	5 588,0	3 647,6	9 235,6	12 026,7	146,3	21 408,6
1991	1 567,2	1 659,9	1 826,1	600,6	5 653,8	3 254,6	8 908,4	14 433,6	0,4	23 342,4
1992	1 549,3	1 653,3	1 793,8	568,7	5 565,1	3 630,8	9 195,9	14 733,6	0,0	23 929,5
1993	1 548,0	1 503,5	1 699,5	544,9	5 295,9	3 582,9	8 878,8	14 490,0	0,2	23 369,0
1994	1 528,8	1 490,3	1 782,5	601,0	5 402,6	3 522,5	8 925,1	17 726,6	0,0	26 651,7
1995 ³⁾	1 326,5	1 085,3	2 360,8	562,4	5 335,0	3 637,6	8 972,6	18 376,4	0,0	27 349,0
1996 ⁴⁾	745,7	1 005,8	2 374,3	1 031,2	5 157,0	3 737,4	8 894,4	18 221,5	0,8	27 116,8
1997	717,1	1 089,0	2 490,9	898,5	5 195,5	3 512,9	8 708,4	17 232,0	0,0	25 940,4
1998	511,2	617,9	3 239,5	1 067,9	5 436,4	3 263,0	8 699,4	17 204,5	7,4	25 911,3
1999	619,4	1 066,4	2 528,9	1 038,5	5 253,2	3 204,0	8 457,2	18 150,6	0,8	26 608,7
2000	573,8	1 149,7	2 653,1	972,3	5 348,9	3 419,6	8 768,5	19 526,9	0,3	28 295,7
2001	602,0	1 131,4	2 617,4	947,8	5 298,6	-	-	-	-	-
2002	561,0	1 477,8	2 262,0	899,7	5 200,5	-	-	-	-	-

*) Bis 1988 Quelle: Ministerium für Wirtschaft. 1) Einschließlich Eigenverbrauch der Stromerzeugungsanlagen. 2) Einschließlich Leitungsverluste. 3) Ab 1995 Abgrenzung für Hüttenkraftwerke nach WZ-Nr. 27.1. 4) Ab 1996 Zuordnung der Grubenkraftwerke zu öffentlichen Kraftwerken.

4.3.3 Gaserzeugung und Gasverwertung der Gruben und Hütten (Kokerei- und Methangas) *)

1975 bis 2002

Jahr	Erzeugung der				Gasverwertung			
	Gruben ²⁾	darunter Methangas	Hütten	zusammen	Verbr. der Erz. aus Eigenerz. ¹⁾		Abgabe an das Netz der Saar-Ferngas AG	Abgabe an sonstige Endabnehmer
					Gruben ²⁾	Hütten		
1 000 Nm³ (Ho = 35,16912 MJ/m³)								
1975	459 344	99 464	543 583	1 002 927	238 986	543 583	220 358	-
1980	437 021	91 881	457 250	894 271	238 703	457 250	198 318	-
1985	807 759	143 305	92 630	900 389	373 879	92 630	200 552	233 328
1986	812 615	144 224	35 621	848 236	379 272	35 621	177 033	256 310
1987	801 897	180 366	-	801 897	379 471	-	164 806	257 620
1988	809 437	189 766	-	809 437	414 293	-	139 444	255 700
1989	865 876	171 882	-	865 876	425 773	-	152 250	287 853
1990	779 776	169 838	-	779 776	367 818	-	149 326	262 632
1991	793 637	212 621	-	793 637	379 708	-	148 886	265 043
1992	761 317	221 732	-	761 317	371 643	-	127 252	262 422
1993	692 456	201 497	-	692 456	307 592	-	120 885	263 979
1994	754 252	265 510	-	754 252	297 915	-	121 912	334 425
1995	712 336	220 255	-	712 336	285 363	-	98 152	328 821
1996	687 136	233 208	-	687 136	211 774	-	91 026	384 336
1997	709 666	238 541	-	709 666	176 988	-	95 780	436 898
1998	646 952	202 936	-	646 952	151 446	-	95 610	399 896
1999	544 267	187 953	-	544 267	109 731	-	75 195	359 341
2000	502 289	193 100	-	502 289	78 679	-	51 634	371 976
2001	497 878	198 136	-	497 878	89 453	-	50 526	357 899
2002	478 894	209 814	-	478 894	79 936	-	54 153	344 805

*) Bis 1988 Quelle: Ministerium für Wirtschaft. 1) Einschließlich Fackel- und anderer Verluste. 2) Einschließlich Zentralkokerei.

5 HANDWERK

5.1 Beschäftigte und Umsatz in Handwerksunternehmen im Jahr 2002 nach ausgewählten Wirtschaftszweigen

- Messzahlen und Veränderungsraten -

Nr. der Klassifikation ¹⁾	Wirtschaftszweig	Beschäftigte			Umsatz ²⁾		
		Berichtsjahr	Vorjahr	Veränderung gegenüber dem Vorjahr	Berichtsjahr	Vorjahr	Veränderung gegenüber dem Vorjahr
		30. 9. 1998 = 100		%	1998 = 100		%
	INSGESAMT	86,7	91,3	-5,0	103,7	105,4	-1,6
	darunter:						
D	Verarbeitendes Gewerbe	89,6	94,0	-4,7	102,6	107,8	-4,8
	darunter:						
15	Ernährungsgewerbe	83,0	87,1	-4,6	82,1	87,2	-5,8
	darunter:						
15.1	Schlachten u. Fleischverarbeitung	70,0	77,3	-9,4	67,1	74,2	-9,6
15.81	H. v. Backwaren (ohne Dauerbackwaren)	91,1	93,4	-2,5	99,5	104,0	-4,3
20	Holzgewerbe (oh. H. v. Möbeln)	87,6	100,4	-12,8	85,4	96,3	-11,3
26	Glasgewerbe, Keramik, Verarbeitung von Steinen und Erden	74,8	80,1	-6,7	78,5	97,9	-19,8
28	H.v. Metallzeugnissen	91,2	97,2	-6,2	107,3	108,7	-1,3
	darunter:						
28.1	Stahl- u. Leichtmetallbau	(99,6)	(100,0)	(-0,4)	116,5	109,7	6,1
28.5	Oberflächenveredlung, Wärmebehandlung, Mechanik a.n.g	(78,0)	(97,2)	(-19,7)	(96,7)	(130,6)	(-25,9)
29	Maschinenbau	101,5	102,3	-0,8	144,3	138,2	4,5
33	Medizin-, Mess-, Steuer- und Regelungstechnik, Optik	(86,8)	(83,4)	(+4,0)	/	/	/
36	H.v. Möbeln, Schmuck, Musikinstr., Sportgeräten usw.	110,7	111,5	-0,7	(112,2)	(121,1)	(-7,3)
F	Baugewerbe	81,3	90,8	-10,5	94,3	102,3	-7,8
	darunter:						
45.1,	Vorbereitende Baustellenarbeiten,						
45.2	Hoch- und Tiefbau	90,9	99,9	-9,0	112,2	114,6	-2,1
45.3	Bauinstallation	80,6	91,5	-11,9	84,1	98,5	-14,6
	darunter:						
45.31	Elektroinstallation	89,0	95,4	-6,7	91,9	99,9	-8,0
45.33	Klempnerei, Gas-, Wasser-, Heizungs- u. Lüftungsinst.	78,8	90,7	-13,2	85,9	99,9	-14,1
	davon:						
45.33.1	Klempnerei, Gas- u. Wasserinst.	(68,6)	(74,4)	(-7,8)	(83,7)	(85,1)	(-1,6)
45.33.2 ³⁾	Inst. v. Heizungs-, Lüftungs-, Klima- u. ä. Anlagen	82,5	96,7	-14,7	86,6	104,8	-17,4
45.4	Sonst. Baugewerbe	68,5	77,0	-11,2	73,1	82,8	-11,7
	darunter:						
45.41 ³⁾	Stuckateurgewerbe, Gipserei und Verputzerei	77,2	83,9	-8,0	80,9	89,4	-9,5
45.42	Bautischlerei	/	/	/	/	/	/
45.43	Fußboden-, Fliesen-, Plattenlegerei usw.	73,6	86,5	-14,9	74,4	92,7	-19,7
45.44	Maler-u. Glasergerberbe	76,3	86,3	-11,5	83,0	87,2	-4,8
	darunter:						
45.44.1	Maler-u. Lackierergewerbe	80,6	89,5	-9,9	(93,9)	(95,4)	(-1,5)
G	Handel; Instandhaltung und Reparatur von Kfz und Gebrauchsgütern	(93,4)	(93,1)	(+0,4)	/	/	/
	darunter:						
50	Kfz-Handel; Instandh. u. Rep. v. Kfz; Tankstellen	/	/	/	/	/	/
	darunter:						
50.1	Handel mit Kraftwagen	/	/	/	/	/	/
50.2 ³⁾	Instandhaltung u. Rep. v. Kraftwagen	93,5	84,3	10,9	97,9	89,4	9,5
52	Eh. (oh. Handel m. Kfz u. Tankst.); Reparatur von Gebrauchsgütern	93,8	98,0	-4,3	(120,5)	(116,1)	(+3,8)
	darunter:						
52.4 ³⁾	Sonstiger Facheinzelhandel (in Verkaufsräumen)	100,1	104,5	-4,2	(125,7)	(120,9)	(+3,9)
52.7 ³⁾	Reparatur von Gebrauchsgütern	(45,9)	(48,6)	(-5,7)	(53,3)	(53,0)	(+0,6)
K/O	Ausgewählte Dienstleistungen						
74	Erbringung von Dienstleistungen überwiegend für Unternehmen	83,4	84,4	-1,3	105,5	97,7	8,0
	darunter:						
74.7	Reinigung von Gebäuden, Inventar und Verkehrsmitteln	84,0	85,1	-1,3	118,6	117,7	0,7
93	Erbringung v. sonst. Dienstleistungen	89,1	90,3	-1,3	107,0	109,0	-1,8
	darunter:						
93.02	Friseurgewerbe und Kosmetiksalons	89,7	90,2	-0,6	107,3	107,6	-0,3

1) Klassifikation der Wirtschaftszweige, Ausgabe 1993 (WZ '93). 2) Ohne Umsatzsteuer. 3) Ergebnisse beeinflusst durch Schwerpunktverlagerung mehrerer Unternehmen.

5.2 Beschäftigte und Umsatz in Handwerksunternehmen im Jahr 2002 nach ausgewählten Gewerbezweigen
- Messzahlen und Veränderungsraten -

Nr. der Klassifikation ¹⁾	Gewerbezweig	Beschäftigte			Umsatz ²⁾		
		Berichtsjahr	Vorjahr	Veränderung gegenüber dem Vorjahr	Berichtsjahr	Vorjahr	Veränderung gegenüber dem Vorjahr
		30. 9. 1998 = 100		%	1998 = 100		%
	INSGESAMT	86,7	91,3	-5,0	103,7	105,4	-1,6
	darunter:						
I	Bau- und Ausbaugewerbe	84,0	93,2	-9,8	97,8	104,4	-6,3
	darunter:						
01, 05	Maurer; Beton- und Straßenbauer	94,1	104,8	-10,3	109,4	115,8	-5,6
04	Dachdecker	84,3	87,4	-3,6	94,6	104,9	-9,8
07	Fliesen-, Platten- u. Mosaikleger	72,4	88,6	-18,3	73,2	92,9	-21,2
11	Steinmetzen und Steinbildhauer	75,6	72,4	4,4	84,3	81,4	3,5
12	Stuckateure	79,0	85,2	-7,2	84,8	91,6	-7,4
13	Maler und Lackierer	82,6	89,2	-7,4	95,6	96,0	-0,4
II	Elektro- und Metallgewerbe	92,5	97,0	-4,7	110,3	109,5	0,8
	darunter:						
16	Metallbauer	91,5	93,8	-2,4	113,8	110,0	3,5
19	Feinmechaniker	101,8	103,4	-1,5	131,1	127,3	3,0
22 ³⁾	Informationstechniker	98,8	108,3	-8,8	131,5	131,1	0,3
23 ³⁾	Kfz-Techniker	94,1	94,2	-0,1	107,8	102,9	4,8
26, 27 ³⁾	Klempner; Installateur und Heizungsbauer	80,6	94,1	-14,4	88,3	104,3	-15,3
29 ³⁾	Elektrotechniker	89,8	94,8	-5,2	96,9	105,5	-8,1
III	Holzgewerbe	79,8	85,5	-6,7	86,8	91,7	-5,4
	darunter:						
38	Tischler	79,5	85,5	-7,1	84,8	91,1	-6,9
IV	Bekleidungs-, Textil- und Ledergewerbe	55,3	58,4	-5,3	70,6	70,7	-0,2
V	Nahrungsmittelgewerbe	82,6	87,0	-5,0	85,2	89,3	-4,6
	darunter:						
57	Bäcker	90,9	93,1	-2,3	97,0	99,6	-2,6
59	Fleischer	69,9	77,7	-10,0	73,6	78,8	-6,6
VI	Gewerbe für Gesundheits- und Körperpflege, chemische und Reinigungsgewerbe	86,3	86,7	-0,4	115,0	112,8	1,9
	darunter:						
67	Zahntechniker	92,1	89,6	2,7	131,3	127,7	2,8
68	Friseure	89,7	90,3	-0,6	107,4	107,6	-0,2
71	Gebäudereiniger	83,5	84,4	-1,0	120,9	120,0	0,7
VII	Glas-, Papier-, keramische und sonstige Gewerbe	76,8	83,5	-8,0	79,6	91,5	-13,0
	darunter:						
78	Fotografen	72,1	76,4	-5,6	58,6	69,3	-15,4

1) Verzeichnis der Gewerbe gemäß Anlage A der Handwerksordnung. 2) Ohne Umsatzsteuer. 3) Ergebnisse durch Sonderentwicklung bei einzelnen Unternehmen beeinflusst.