

— SAARLAND — IN ZAHLEN

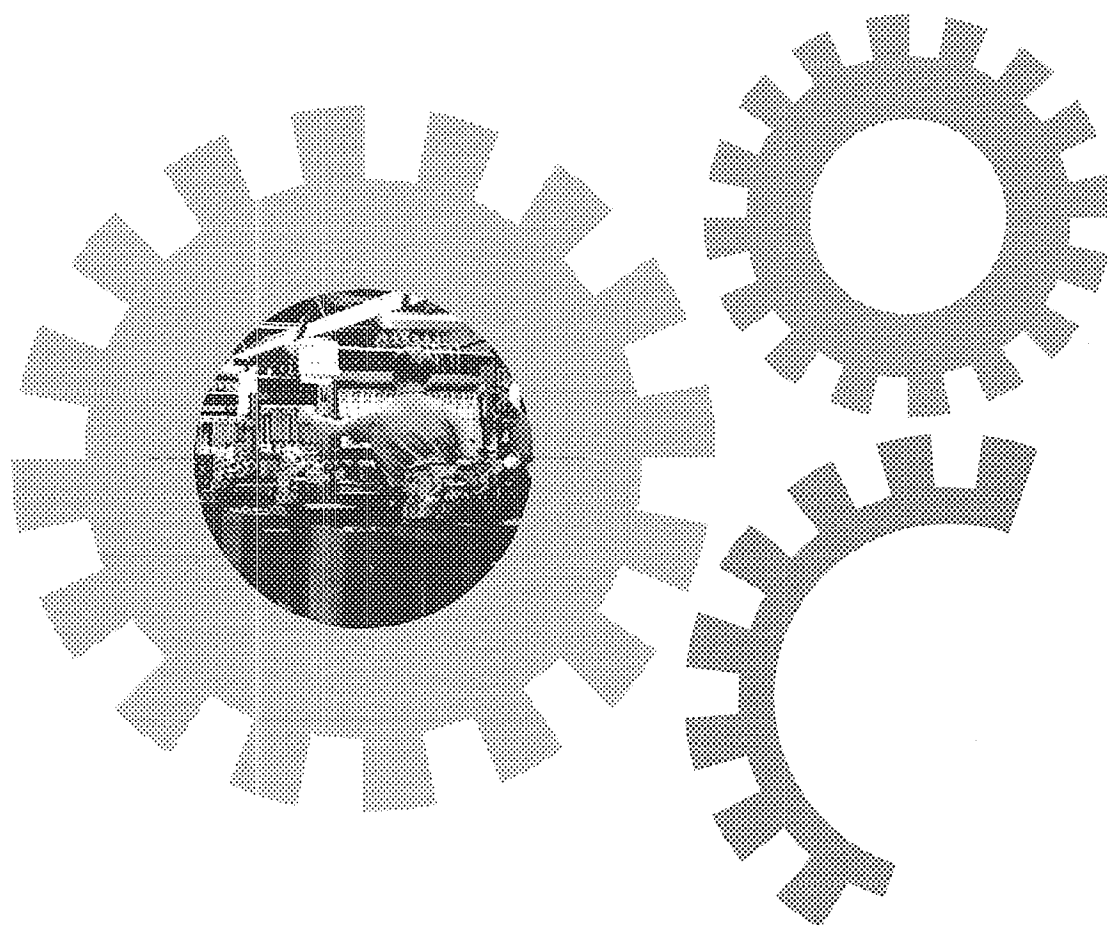

Produzierendes Gewerbe 1998



Sonderhefte $\frac{198}{2000}$

Statistisches Landesamt  SAARLAND

Herausgegeben vom

Statistisches Landesamt SAARLAND
Virchowstr. 7, 66119 Saarbrücken
Postfach 10 30 44, 66030 Saarbrücken
☎ (06 81) 5 01 – 59 35
Telefax: (0681) 5 01 – 59 21
E-Mail: statistik@stala.saarland.de
Internet: <http://www.statistik.saarland.de>

ISBN 3–88718–155-7
ISSN 0173 – 9824 (Produzierendes Gewerbe)
ISSN 0486 – 7890 (Saarland in Zahlen)

© **Statistisches Landesamt Saarland, Saarbrücken, 2000.**

Für nichtgewerbliche Zwecke sind Vervielfältigung und unentgeltliche Verbreitung, auch auszugsweise, mit Quellenangabe gestattet. Die Verbreitung, auch auszugsweise, über elektronische Systeme/Datenträger bedarf der vorherigen Zustimmung. Alle übrigen Rechte bleiben vorbehalten.

Vorwort

Der vorliegende Sammelband enthält eine umfassende statistische Darstellung der wirtschaftlichen Entwicklung des Jahres 1998 im Produzierenden Gewerbe des Saarlandes. Mit den Bereichen Industrie, Handwerk, Baugewerbe, Energie- und Wasserversorgung ist das Produzierende Gewerbe weiterhin der zentrale Sektor der Saarwirtschaft. Die hier zu verzeichnenden strukturellen und konjunkturellen Entwicklungen prägten das wirtschaftliche Geschehen der letzten Jahre und schlugen sich damit auch deutlich in den aufgeführten statistischen Daten nieder.

Die Ergebnisse der einzelnen fachstatistischen Erhebungen im Produzierenden Gewerbe werden vom Statistischen Landesamt jährlich zusammengefasst in diesem Sonderheft veröffentlicht. Wie auch in den Vorjahren ist dem detaillierten Tabellenteil eine ausführliche textliche Erläuterung der statistischen Daten vorangestellt. Hier wird auf Sonderentwicklungen der Saarwirtschaft eingegangen und der Bezug zur bundesdeutschen Entwicklung hergestellt. Die Daten werden im Kontext des langfristigen Strukturwandels und der mittelfristigen Konjunkturschwankungen interpretiert. Grafiken und Schaubilder sollen den Lesern die Orientierung erleichtern.

Das Sonderheft "Produzierendes Gewerbe 1998" wurde in der von Wirtschaftsdirektor Ernst Dürschmid geleiteten Abteilung "Wirtschaft und Sozialprodukt" vom zuständigen Referenten Diplom-Volkswirt Reiner Haßler im Referat "Statistiken des Produzierenden Gewerbes" erstellt.

Saarbrücken, im Januar 2000

Michael Sossong
Leiter des Statistischen Landesamtes

Zeichenerklärung

a.n.g.	=	anderweitig nicht genannt
0	=	mehr als nichts, aber weniger als die Hälfte der kleinsten in der Tabelle nachgewiesenen Einheit
-	=	nichts vorhanden
/	=	keine Angaben, da Zahlen nicht sicher genug
.	=	Zahlenwert unbekannt oder geheim zu halten
X	=	Tabellenfach gesperrt, weil Aussage nicht sinnvoll
()	=	Nachweis unter dem Vorbehalt, dass der Zahlenwert Fehler aufweisen kann
p	=	vorläufiges Ergebnis
r	=	berichtigtes Ergebnis

Abweichungen in den Summen durch Runden der Zahlen möglich

INHALTSÜBERSICHT

Seite

Methodische Erläuterungen

1.	Verarbeitendes Gewerbe sowie Bergbau und Gewinnung von Steinen und Erden	8
2.	Baugewerbe	10
3.	Energie- und Wasserversorgung	11
4.	Handwerk	12

Textteil

1.	Die saarländische Wirtschaft im Überblick	13
2.	Produzierendes Gewerbe	14
2.1	Verarbeitendes Gewerbe sowie Bergbau und Gewinnung von Steinen und Erden	15
2.2	Energie	17
2.3	Baugewerbe	17
2.4	Handwerk	18

Grafikteil

-	Rohstahlerzeugung 1980 bis 1998	19
-	Beschäftigte je 1 000 Einwohner 1998 im Verarbeitenden Gewerbe, Bergbau und Gewinnung von Steinen und Erden nach Wirtschaftsabschnitten und –hauptgruppen	19
-	Bruttolohn- und –gehaltsumme je Beschäftigten im Verarbeitenden Gewerbe, Bergbau und Gewinnung von Steinen und Erden 1998 nach Wirtschaftsabschnitten und –hauptgruppen	20
-	Die umsatzgrößten Wirtschaftsabteilungen im Verarbeitenden Gewerbe, Bergbau und Gewinnung von Steinen und Erden des Saarlandes 1998	20
-	Betriebe im Bauhauptgewerbe des Saarlandes 1996 bis 1998 nach Beschäftigtengrößenklassen	21
-	Beschäftigte im Bauhauptgewerbe des Saarlandes 1997 bis 1998 nach Beschäftigtengrößenklassen der Betriebe	21
-	Anteile der Energieträger am Gesamtverbrauch der Industrie im Bundesgebiet 1998	22
-	Anteile der Engerieträger am Gesamtverbrauch der Industrie im Saarland 1998	22

Tabellenteil

1.	Produzierendes Gewerbe	24
1.1.	Betriebe im Produzierenden Gewerbe 1993 bis 1997	24
1.2.	Beschäftigte im Produzierenden Gewerbe 1993 bis 1997	25
1.3.	Betriebe und Beschäftigte im Produzierenden Gewerbe nach Kreisen und Abschnitten 1994 bis 1997	26
2.	Verarbeitendes Gewerbe sowie Bergbau und Gewinnung von Steinen und Erden	27
2.1.	Ergebnisse des Monatsberichts	27
2.1.1.	Betriebe und Beschäftigung 1997	27
2.1.2.	Umsatzstruktur 1997	28
2.1.3.	Betriebe, Beschäftigung und Umsatz, Veränderung 1997/96	29
2.1.4.	Betriebe und Beschäftigte nach Kreisen und Wirtschaftsabteilungen 1997	30
2.1.5.	Betriebe und Beschäftigung nach Gemeinden und Kreisen 1997	32
2.1.6.	Betriebe, Beschäftigung und Umsatz nach Kreisen 1996 und 1997	33
2.1.7.	Beschäftigte nach Wirtschaftsabteilungen 1993 bis 1997	34
2.1.8.	Geleistete Arbeiterstunden nach Wirtschaftsabteilungen 1993 bis 1997	35
2.1.9.	Bruttolohn- und –gehaltsumme nach Wirtschaftsabteilungen 1993 bis 1997	36

2.1.10.	Gesamtumsatz nach Wirtschaftsabteilungen 1993 bis 1997	37
2.1.11.	Auslandumsatz nach Wirtschaftsabteilungen 1993 bis 1997	38
2.1.12.	Auftragseingang im Verarbeitenden Gewerbe 1993 bis 1997	39
2.1.13.	Beschäftigte nach Wirtschaftszweigen 1960 bis 1994 (nach SYPRO-Nr.)	40
2.1.14.	Geleistete Arbeiterstunden nach Wirtschaftszweigen 1960 bis 1994 (nach SYPRO-Nr.)	42
2.1.15.	Bruttolohn- und -gehaltsumme nach Wirtschaftszweigen 1960 bis 1994 (nach SYPRO-Nr.)	44
2.1.16.	Gesamtumsatz nach Wirtschaftszweigen 1960 bis 1994 (nach SYPRO-Nr.)	46
2.1.17.	Auslandumsatz nach Wirtschaftszweigen 1960 bis 1994 (nach SYPRO-Nr.)	48
2.1.18.	Betriebe nach Beschäftigtengrößenklassen im September 1997	50
2.1.19.	Beschäftigte nach Beschäftigtengrößenklassen im September 1997	51
2.1.20.	Energieverbrauch nach Wirtschaftsabteilungen 1997	52
2.1.21.	Betriebe, Beschäftigung und Umsatz nach fachlichen Betriebsteilen 1997	53
2.1.22.	Unternehmen, Beschäftigte und Umsatz 1997	54
2.2.	Ergebnisse der Investitionserhebung	55
2.2.1.	Investitionen der Betriebe nach Anlagearten 1997	55
2.2.2.	Lagerbestandsveränderung der Betriebe 1997	56
2.2.3.	Bruttoanlageinvestitionen der Betriebe nach Wirtschaftszweigen 1995 bis 1996	57
2.2.4.	Investitionen der Betriebe nach Anlagearten und Kreisen 1996	58
2.2.5.	Betriebe, Beschäftigte, Umsatz und Investitionen nach Beschäftigtengrößenklassen 1995 und 1996	59
2.2.6.	Konzentration der jeweils größten Betriebe gemessen an den Beschäftigten 1996	59
2.2.7.	Unternehmen, Beschäftigung, Gesamtleistung und Investitionen 1996	60
2.2.8.	Ergebnisse der Investitionserhebung 1981 bis 1997	61
2.3.	Erhebung für Kleinbetriebe	62
2.3.1.	Betriebe, Beschäftigte und Umsatz im September 1997	62
2.4.	Ergebnisse der Produktionsstatistiken	63
2.4.1.	Index der Nettoproduktion für das Produzierende Gewerbe 1993 bis 1997	63
2.4.2.	Produktion ausgewählter Erzeugnisse im Verarbeitenden Gewerbe 1996 und 1997	64
2.4.3.	Steinkohlenbergbau 1960 bis 1997 (ohne Privatgruben)	68
2.4.4.	Produktion der Eisenschaffenden Industrie 1960 bis 1997	68
3.	Baugewerbe	69
3.1.	Totalerhebung im Baugewerbe (Vorbereitende Baustellenarbeiten, Hoch- und Tiefbau)	69
3.1.1.	Betriebe, Beschäftigung und Umsatz Juni 1996 und Juni 1997	69
3.1.2.	Betriebe, Beschäftigung und Umsatz nach Kreisen im Juni: 1996 bis 1997	70
3.1.3.	Betriebe, Beschäftigte und Umsatz nach Kreisen und Gemeinden Juni 1997	71
3.1.4.	Betriebe, Beschäftigte und Umsatz nach Beschäftigtengrößenklassen Juni 1997	72
3.2.	Ergebnisse des Monatsberichts im Baugewerbe (Vorbereitende Baustellenarbeiten, Hoch- und Tiefbau)	73
3.2.1.	Beschäftigung und Umsatz der Betriebe nach Bauarten und Auftraggebern 1996 und 1997	73
3.2.2.	Beschäftigung und Umsatz Januar bis Dezember 1997	74
3.2.3.	Auftragseingang und -bestand Januar bis Dezember 1997	74
3.3.	Jahres- und Investitionserhebung im Baugewerbe (Vorbereitende Baustellenarbeiten, Hoch- und Tiefbau)	75
3.3.1.	Unternehmen, Beschäftigung, Jahresbauleistung und Umsätze 1995 und 1996	75
3.3.2.	Umsatz und Investitionen 1995 und 1996	75
3.3.3.	Lagerbestandsveränderungen 1996	76
3.3.4.	Unternehmen, Beschäftigung, Jahresbauleistung und Investitionen nach Beschäftigtengrößenklassen 1995 und 1996	76
3.3.5.	Konzentration der jeweils größten Unternehmen gemessen an den Beschäftigten 1996	77
3.3.6.	Unternehmen, Beschäftigung, Jahresbauleistung und Investitionen nach Kreisen 1995 und 1996	77
3.4.	Ergebnisse des Monatsberichts im Baugewerbe (Bauinstallation und sonstiges Baugewerbe)	78
3.4.1.	Betriebe, Beschäftigung und Umsatz nach Wirtschaftszweigen 1992 bis 1997	78

3.5.	Ergebnisse des Jahres- und Investitionserhebung im Baugewerbe (Bauinstallation und sonstiges Baugewerbe).....	79
3.5.1.	Unternehmen, Beschäftigung, Umsatz und Investitionen 1995 und 1996	79
3.5.2.	Betriebe, Beschäftigung und Umsatz nach Beschäftigtengrößenklassen im Juni 1995 und 1996	79
4.	Energie- und Wasserversorgung	80
4.1.	Ergebnisse des Monatsberichts.....	80
4.1.1.	Betriebe und Beschäftigung der Energie- und Wasserversorgung nach Wirtschaftszweigen 1994 bis 1997	80
4.1.2.	Betriebe und Beschäftigung der Energie- und Wasserversorgung nach Kreisen 1994 bis 1997	81
4.2.	Ergebnisse der Jahres- und Investitionserhebung	82
4.2.1.	Unternehmen, Beschäftigung, Umsatz und Investitionen in der Energie- und Wasserversorgung 1993 bis 1996	82
4.2.2.	Fachliche Unternehmensteile, Beschäftigung, Umsatz und Investitionen in der Energie- und Wasserversorgung 1993 bis 1996	82
4.3.	Energiewirtschaft.....	83
4.3.1.	Stromerzeugung 1970 bis 1997.....	83
4.3.2.	Stromverwertung 1970 bis 1997	83
4.3.3.	Gaserzeugung und Gasverwertung der Gruben und Hütten 1970 bis 1997	83
4.3.4.	Öffentliche Elektrizitäts- und Gasversorgung 4. Quartal und Jahr 1997	84
5.	Handwerk.....	85
5.1.	Beschäftigte und Umsatz nach Wirtschaftszweigen 1997.....	85
5.2.	Beschäftigte und Umsatz nach Gewerbezweigen 1997	86

ANHANG

Klassifikation der Wirtschaftszweige, Ausgabe 1993 (WZ 93).....	1
---	---

Methodische Erläuterungen

1. Verarbeitendes Gewerbe sowie Bergbau und Gewinnung von Steinen und Erden

Der **Berichtskreis** des Monatsberichts und der vierteljährlichen Produktionserhebung umfasst Betriebe des Bergbaus, Gewinnung von Steinen und Erden und des Verarbeitenden Gewerbes von Unternehmen des Produzierenden Gewerbes mit im allgemeinen 20 und mehr Beschäftigten sowie Betriebe des Bergbaus, Gewinnung von Steinen und Erden und des Verarbeitenden Gewerbes mit im allgemeinen 20 und mehr Beschäftigten von Unternehmen der übrigen Wirtschaftsbereiche (einschl. produzierendes Handwerk).

Als Ausnahme von der allgemeinen Abschneidegrenze wird bei folgenden Branchen der Steine- und Erdenindustrie sowie des Ernährungsgewerbes die Erfassungsgrenze auf 10 und mehr tätige Personen herabgesetzt:

- 14.11 Gewinnung von Naturwerksteinen und Natursteinen a.n.g.,
- 14.21 Gewinnung von Kies und Sand,
- 15.20 Fischverarbeitung,
- 15.31 Verarbeitung von Kartoffeln,
- 15.32 Herstellung von Frucht- und Gemüsesäften,
- 15.33 Verarbeitung von Obst und Gemüse a.n.g.,
- 15.71 Herstellung von Futtermitteln für Nutztiere,
- 15.72 Herstellung von Futtermitteln für sonstige Tiere,
- 15.91 Herstellung von Spirituosen,
- 15.92 Alkoholbrennerei,
- 15.97 Herstellung von Malz,
- 15.98 Mineralbrunnen, Herstellung von Erfrischungsgetränken,
- 26.63 Herstellung von Transportbeton.

Für den Wirtschaftszweig 20.10 "Säge-, Hobel- und Holzimprägnierwerke" gilt als Erfassungsgrenze ein Jahreseinschnitt von mindestens 5 000 Kubikmeter Rohholz (im Festmaß).

Der Berichtskreis der Investitionserhebung entspricht dem des Monatsberichts, jedoch ohne die Ausnahmen von der allgemeinen Abschneidegrenze.

Betrieb: Örtliche Niederlassung (nicht Unternehmen) des Bergbaus, Gewinnung von Steinen und Erden und des Verarbeitenden Gewerbes (einschl. Verwaltungs-, Reparatur-, Montage- und Hilfsbetriebe, die mit dem meldenden Betrieb örtlich verbunden sind oder in dessen Nähe liegen). Örtlich getrennte Hauptverwaltungen von Unternehmen des Bergbaus, Gewinnung von Steinen und Erden und des Verarbeitenden Gewerbes werden ebenfalls als eigenständige Betriebe erfasst. Die Merkmalswerte sind für den gesamten Betrieb zu melden und schließen auch die nichtproduzierenden Teile ein.

Unternehmen: Kleinste rechtlich selbstständige Einheit, die aus handels- und/oder steuerrechtlichen Gründen Bücher führt und bilanziert. Rechtlich selbstständige Tochtergesellschaften, Arbeitsgemeinschaften, Betriebsführungsgesellschaften usw. müssen getrennt berichten. Die Meldung ist grundsätzlich für das Gesamtunternehmen, d.h. einschl. aller produzierender und nichtproduzierender Teile, jedoch ohne Zweigniederlassungen im Ausland abzugeben.

Beschäftigte: Alle am Monatsende im Betrieb/im Unternehmen tätigen Personen einschl. tätiger Inhaber und mithelfender Familienangehöriger (auch unbezahlt mithelfende Familienangehörige, so weit sie mindestens ein Drittel der üblichen Arbeitszeit im Betrieb tätig sind), aber ohne Heimarbeiter. Einbezogen werden u.a. auch Erkrankte, Urlauber, Streikende und von der Aussperrung Betroffene, Saison- und Aushilfsarbeiter sowie Teilzeitbeschäftigte und Kurzarbeiter. Die Angestellten umfassen auch die kaufmännisch Auszubildenden (einschl. der Auszubildenden in den übrigen nichtgewerblichen Ausbildungsberufen), die Arbeiter auch die gewerblich Auszubildenden. Jahresdaten sind, so weit nicht gesondert angemerkt, als Durchschnitt von 12 Monaten ermittelt.

Geleistete Arbeiterstunden: Alle von den Arbeitern (einschl. der gewerblich Auszubildenden) tatsächlich geleisteten (nicht die bezahlten) Stunden, einschl. Über-, Nacht-, Sonntags- und Feiertagsstunden.

Lohn- und Gehaltsumme: Bruttosumme (Bar- und Sachbezüge ohne jeden Abzug) ohne Pflichtanteile des Arbeitgebers zur Sozialversicherung; Lohn- und Gehaltszuschläge (einschl. Gratifikationen usw.) sind einbezogen. Nicht erfasst werden dagegen allgemeine soziale Aufwendungen sowie Vergütungen, die als Spesenersatz anzusehen sind.

Umsatz: Umsatz aus eigener Erzeugung (einschl. Umsatz aus dem Verkauf von Energie und Nebenerzeugnissen und Abfällen sowie Entgelte für industrielle Dienstleistungen wie Reparaturen, Installationen und Montagen), Umsatz aus Handelsware und sonstigen nichtindustriellen Tätigkeiten (z.B. Erlöse aus Vermietung und Verpachtung, aus Lizenzverträgen, Provisionseinnahmen und aus Veräußerungen von Patenten).

Der Umsatz beruht auf Rechnungswerten (Fakturenwerten) **ohne** in Rechnung gestellte Umsatz-(Mehrwert-)steuer. Im Umsatz enthalten sind Verbrauchsteuern und Kosten für Fracht, Verpackung und Porto, auch wenn diese gesondert berechnet werden. Außerordentliche und betriebsfremde Erträge aus dem Verkauf von Anlagegütern, aus der Verpachtung von Grundstücken, Zinsen, Dividenden u. dgl. sind nicht im Umsatz enthalten. Da es sich grundsätzlich um fakturierte Werte

handelt, enthält der Umsatz auch nicht den Wert der Lieferungen, die innerhalb eines Unternehmens von Werk zu Werk stattfinden. Bei der Aufgliederung nach Ländern kann es daher vorkommen, dass Erzeugnisse, die in einem Land produziert werden, im Umsatz eines anderen Landes enthalten sind. Der regional gegliederte Umsatz entspricht daher z.T. nicht der Produktion in den einzelnen Ländern.

Inlandsumsatz: Umsatz mit Empfängern im Bundesgebiet sowie Umsätze mit den im Bundesgebiet stationierten ausländischen Streitkräften.

Auslandsumsatz: Umsatz mit Abnehmern im Ausland und - so weit einwandfrei erkennbar - Umsatz mit deutschen Exporteuren.

Der einzelne Betrieb sowie sämtliche für ihn erhobenen Merkmale sind dem Wirtschaftszweig zugeordnet, in dem der Schwerpunkt seiner Tätigkeit, gemessen an der Beschäftigtenzahl, liegt (Darstellung nach **hauptbeteiligten Wirtschaftszweigen**). Zusätzlich werden Ergebnisse nach fachlichen Betriebsteilen nachgewiesen. Hierbei werden die Angaben von Betrieben, deren Erzeugnisse in mehrere Wirtschaftszweige fallen, auf die Zweige aufgeteilt, denen die einzelnen Betriebsteile ihrer Produktion entsprechend zuzurechnen sind (Darstellung nach **beteiligten Wirtschaftszweigen**). Da bei diesem Nachweis die sonstigen Bereiche eines Betriebes (z.B. Verwaltung, Handel, Transport) fachlich den produzierenden Teilen des Betriebes nicht zugeordnet werden können, sind die Summen (Beschäftigte, Umsätze) für Bergbau und Verarbeitendes Gewerbe insgesamt in dieser Tabelle für fachliche Betriebsteile entsprechend kleiner als die Summen in den Betriebstabellen.

Verbrauchsteuer: Mit Inkrafttreten der Statistikvereinigungsverordnung vom 14. September 1984 (BGBl. I S. 1 247) werden diese Angaben nicht mehr erhoben.

Heizölverbrauch: Alle Heizöle, die zur Erzeugung von Wärme (auch zur Erzeugung von Dampf, Heißluft usw.) sowie als Rohstoffe für die Produktion verwendet werden, gleichgültig, ob aus Erdöl oder aus Rohteer hergestellt.

Kohleverbrauch: Gesamtverbrauch für Fabrikation (auch als Rohstoff), Heizung, Strom-, Gas- und Dampferzeugung usw. (einschl. Verbrauch für die an Dritte abgegebenen Energiemengen); im Kohlebergbau und in der eisenschaffenden Industrie jedoch ohne Einsatzkohle für Brikett- und Koksherstellung. Um die verschiedenen Kohlearbeiten addierfähig zu machen, werden entsprechend dem Heizwert (29,3076 Gigajoule/t = 7 Gigacal/t = 1 Steinkohleneinheit, SKE) folgende Umrechnungsfaktoren angewendet: Steinkohle und Steinkohlenbriketts = 1,0; Steinkohlenkoks = 0,97; Rohbraunkohle = 0,30; Braunkohlenbriketts und -koks = 0,69.

Gasverbrauch: Gesamtverbrauch (auch als Rohstoff) von Orts- und Kokereigas (auch Ferngas), d.h. Bezüge von öffentlichen Gasversorgungsunternehmen und Kokereien, Erdgas (auch Erdölgas) einschl. über Orts- und Ferngasgesellschaften bezogenes Erdgas. Nicht berücksichtigt sind Generatorgas, Methangas, Flüssiggas, Raffineriegas, Gichtgas und alle übrigen Gase, sofern diese selbst erzeugt oder in unveränderter Form bezogen werden. Bis 1969 wurde nur der Verbrauch von Kokereigas (auch Ferngas) auf einen oberen Heizwert = 18 003 kJ/m³ umgerechnet; von 1970 an wurde diese Umrechnung auch für den Verbrauch von Erdgas (einschl. Erdölgas) vorgenommen. Ab Januar 1974 werden alle Gasarten auf einen oberen Heizwert = 35 169 kJ/m³ umgerechnet, Erdgas wird ab Januar 1977 in m³ ohne Umrechnung angegeben (Heizwert = 35 169 kJ/m³). Eine Kalorie entspricht 4,1868 Joule (J).

Stromverbrauch: Gesamtverbrauch einschl. Eigenverbrauch industrieller Stromerzeugungsanlagen. Der Stromverbrauch errechnet sich wie folgt: Eigenerzeugung plus Fremdbezug minus Abgabe.

Investitionen: Bei den Investitionen handelt es sich um die Bruttozugänge an Sachanlagen (einschl. der Ersatzinvestitionen, der aktivierbaren Großreparaturen und der geringwertigen Wirtschaftsgüter, so weit aktiviert). **Nicht** berücksichtigt werden die Anzahlungen auf Anlagen, Investitionen in Zweigniederlassungen im Ausland, Zugänge durch den Kauf ganzer Unternehmen oder Betriebe, die bei Investitionen entstandenen Finanzierungskosten, Umbuchungen aus Anlagekonten auf andere Anlagekonten, der Erwerb von Beteiligungen, Wertpapieren usw. (Finanzanlagen) sowie der Erwerb von Konzessionen, Patenten, Lizenzen usw.

Die Investitionen werden nach Anlagearten gegliedert in:

- bebaute Grundstücke und Bauten, d.h. Grundstücke mit Geschäfts-, Fabrik-, Wohn- und anderen Bauten (einschl. Gleisanlagen, Kanalbauten, Parkplätzen usw. sowie einschl. Bauarbeiten auf bereits bebauten Grundstücken) sowie Bauten auf fremden Grundstücken,

- Grundstücke ohne Bauten (einschl. Grundstücksaufschließungskosten u.ä.),
- Maschinen und maschinelle Anlagen, Betriebs- und Geschäftsausstattung (einschl. Werkzeugen, aktivierter geringwertiger Wirtschaftsgüter, Fahrzeugen und Schiffen).

Material- und Warenbestände (Vorräte): Die Material- und Warenbestände werden untergliedert in:

- Rohstoffe und sonstige Vorprodukte (einschl. fremdbezogener Halbfabrikate, Einzelteilen, Einbauteilen u. dgl.), Hilfs- und Betriebsstoffe, Brenn- und Treibstoffe,
- fertige und unfertige Erzeugnisse aus eigener Produktion (einschl. geleisteter und noch nicht abgerechneter Lohnarbeiten, Reparaturen, Instandhaltungen, Installationen, Montagen u.ä. sowie einschl. Einzel-, Ersatz- und Einbauteilen aus eigener Produktion),
- Handelswaren, d.h. eingekaufte Stoffe und Waren, die voraussichtlich ohne Be- und Verarbeitung und ohne Einbau in eigene Erzeugnisse weiterverkauft werden.

Auftragseingang: Als Auftragseingang gilt der Wert aller im Berichtsmonat vom Unternehmen/Betrieb fest akzeptierten Aufträge auf Lieferungen selbst hergestellter oder in Lohnarbeit von anderen in- oder ausländischen Firmen produzierter Erzeugnisse.

Produktion: Die in der Tabelle "Produktion ausgewählter Erzeugnisse des Verarbeitenden Gewerbes" aufgeführten Produktionsdaten sind Jahresergebnisse der Vierteljährlichen Produktionserhebung. Die Gliederung erfolgt seit 1995 nach der EU-einheitlichen Produktionsstatistik PRODCOM (PRODUCTION COMMUNAUTAIRE, national: Güterverzeichnis für Produktionsstatistiken, GP 95).

Die Ergebnisse beziehen sich grundsätzlich auf die zum Absatz bestimmte Produktion. So weit die zur Weiterverarbeitung im berichtenden oder in einem anderen Betrieb des selben Unternehmens bestimmte Produktion erhoben wird, ist die Gesamtproduktion nachgewiesen; wenn möglich, ist in diesen Fällen die zum Absatz bestimmte Produktion zusätzlich als "Darunterposition" nachgewiesen.

Nettoproduktionsindex im Produzierenden Gewerbe: Der Nettoproduktionsindex soll unter Ausschaltung von Preisveränderungen die Entwicklung der Nettoleistung im Produzierenden Gewerbe und in dessen Wirtschaftszweigen wiedergeben. Die aus dem Zensus 1991 abgeleiteten Nettoproduktionswerte des Basisjahres 1991 werden monatlich mit ausgewählten Produktions-, Umsatz- und Arbeitsstundenreihen fortgeschrieben.

Die Berechnung erfolgt für den Berichtskreis "Betriebe von Unternehmen mit im allgemeinen 20 und mehr Beschäftigten". Die Ergebnisse werden kalendermonatlich nachgewiesen.

Systematische Gliederung: Die systematische Gliederung erfolgt ab 1995 nach der Klassifikation der Wirtschaftszweige, Ausgabe 1993 (WZ 93). Sie löst die Systematik der Wirtschaftszweige (WZ), rev. Fassung für die Statistik im Produzierenden Gewerbe (SYPRO) ab. Die Darstellung des Baugewerbes erfolgt auch 1995 noch nach SYPRO. Ab 1996 wurde auch hier auf die WZ 93 umgestellt.

2. Baugewerbe

Das Baugewerbe gliedert sich nach der WZ 93 in die Bereiche "Vorbereitende Baustellenarbeiten, Hoch- und Tiefbau" sowie "Bauinstallation und sonstiges Baugewerbe".

Berichtskreise: In selbstständigen Erhebungen im Baugewerbe werden im Bereich "Vorbereitende Baustellenarbeiten, Hoch- und Tiefbau" monatlich und im Bereich "Bauinstallation und sonstiges Baugewerbe" vierteljährlich ab 1997 die Baubetriebe von Unternehmen des Produzierenden Gewerbes mit 20 und mehr Beschäftigten sowie die Baubetriebe mit 20 und mehr Beschäftigten von Unternehmen außerhalb des Produzierenden Gewerbes einschließlich aller Arbeitsgemeinschaften erfasst. Mit Hilfe der jährlichen Totalerhebung im Baugewerbe (Vorbereitende Baustellenarbeiten, Hoch- und Tiefbau) werden die Merkmale dieses Bereichs mit Ausnahme der Auftragseingänge und -bestände für alle Betriebe hochgerechnet.

Die Totalerhebung im Baugewerbe (Vorbereitende Baustellenarbeiten, Hoch- und Tiefbau) umfasst alle Betriebe dieses Wirtschaftssektors. Sie bildet die Grundlage für die monatliche Hochschätzung. Zur jährlichen Erhebung im Baugewerbe (Bauinstallationen und sonstiges Baugewerbe) werden alle "ausbaugewerblichen" Betriebe mit 10 und mehr Beschäftigten herangezogen.

Alle Unternehmen und Arbeitsgemeinschaften des Baugewerbes im Bereich "Vorbereitende Baustellenarbeiten, Hoch- und Tiefbau" mit 20 und mehr Beschäftigten sind zur Jahresherhebung einschließlich Investitionserhebung meldepflichtig. Im Baugewerbe des Bereichs "Bauinstallation und sonstiges Baugewerbe" werden alle Unternehmen mit 10 und mehr Beschäftigten befragt.

So weit keine Merkmalsdefinitionen aufgeführt sind, gelten die Definitionen des Bergbaus und Verarbeitenden Gewerbes analog.

Beschäftigte: Tätige Inhaber, Mitinhaber, unbezahlt mithelfende Familienangehörige und alle Personen, die in einem arbeitsrechtlichen Verhältnis zum Baubetrieb stehen oder von anderen Unternehmen gegen Entgelt zur Arbeitsleistung überlassen wurden, so weit sie baugewerbliche Tätigkeiten einschl. der Verwaltung und Hilfstätigkeiten ausüben (Angestellte, Arbeiter und Auszubildende). Die Arbeiter sind in folgende Gruppen gegliedert: Facharbeiter (einschl. angestelltenversicherungspflichtiger Poliere, Schachtmeister und Meister); Fachwerker, Werker, Baumaschinisten und Arbeiter mit angelernten Spezialtätigkeiten, ferner gewerblich Auszubildende, Umschüler, Anlernlinge und Praktikanten.

Bruttolohn- und -gehaltsumme: Bei den Bruttolöhnen und Bruttogehältern ist die Summe der lohnsteuerpflichtigen Bruttobezüge (Bar- und Sachbezüge) anzugeben. Diese Beträge verstehen sich ohne Arbeitgeberanteile zur Kranken-,

Renten- und Arbeitslosenversicherung, ohne Beiträge zu den Sozialkassen des Baugewerbes, ohne Winterbau-Umlage, ohne Aufwendungen für die betriebliche Alters-, Invaliditäts- und Hinterbliebenenversorgung und ohne gezahltes Vorruhestandsgeld. Entgelte für Poliere, Schachtmeister und Meister zählen zur Bruttolohnsumme. Den Gehältern sind auch die Bezüge von Gesellschaftern, Vorstandsmitgliedern und anderen leitenden Kräften zuzurechnen, so weit sie steuerlich als Einkünfte aus nichtselbstständiger Arbeit anzusehen sind.

Geleistete Arbeitsstunden: Alle von Inhabern, Angestellten, Arbeitern und Auszubildenden auf Baustellen und Bauhöfen tatsächlich geleisteten (nicht die bezahlten) Arbeitsstunden. Nicht einbezogen sind die für Bürotätigkeiten geleisteten Arbeitsstunden.

Umsatz (ohne Umsatzsteuer): Als Umsatz gelten die dem Finanzamt für die Umsatzsteuer zu meldenden steuerbaren Beträge im Bundesgebiet und die Umsätze in Zollausschlüssen einschl. Umsatz aus Nachunternehmerleistung und Vergabe von Teilleistungen an Nachunternehmer. Der Gesamtumsatz enthält außer dem baugewerblichen Umsatz (Umsatz aus Bauleistungen) die Handels- und sonstigen Umsätze. Hierzu zählen z.B. in der eigenen Bauleistung nicht abgerechnete Umsätze aus allen im Rahmen einer sonstigen Produktionstätigkeit des Baubetriebes entstandenen Erzeugnissen (Baustoffe, Betonwaren u. dgl.), Umsätze aus Lohnarbeiten und Dienstleistungen wie Gerätewartungsdienst und Instandhaltungen sowie Erlöse aus Wohnungsvermietung, Vermietung und Verpachtung von Geräten, betrieblichen Anlagen und Einrichtungen (einschl. Leasing) u.ä.

Auftragseingang im Baugewerbe (Vorbereitende Baustellenarbeiten, Hoch und Tiefbau): Wert (ohne Umsatzsteuer) aller im Berichtsmonat vom Betrieb fest akzeptierten Aufträge für Bauleistungen. Um Doppelzählungen zu vermeiden, wird der Auftragseingang nur von dem Betrieb gemeldet, der den Bauauftrag ausführen wird, d.h. an Nachunternehmer zu vergebende Teile von Bauaufträgen werden nicht in die eigene Meldung einbezogen.

Auftragsbestand im Baugewerbe (Vorbereitende Baustellenarbeiten, Hoch und Tiefbau): Wert (ohne Umsatzsteuer) aller akzeptierten, noch nicht ausgeführten Aufträge für Bauleistungen am Ende des Berichtszeitraumes. Bei der Ermittlung des Auftragsbestandes wird vom Auftragswert bereits im Bau befindlicher Projekte der Teil abgesetzt, der produktionstechnisch schon fertig gestellt ist (ohne Berücksichtigung der Abnahme oder Abrechnung).

Jahresbauleistung: Die Jahresbauleistung ist die Summe aller vom Unternehmen im Geschäftsjahr erbrachten Bauleistungen, unabhängig von ihrer Abrechnung oder Anzahlung. Um im Gegensatz zum Umsatz eine periodengerechte Abgrenzung zu erreichen, wird hier der steuerbare Umsatz um die Bestandsveränderungen an Bauleistungen korrigiert und um die selbsterstellten Bauleistungen ergänzt.

3. Energie- und Wasserversorgung

Berichtskreise: Im Rahmen des Monatsberichts werden die Betriebe von Unternehmen der öffentlichen Elektrizitäts-, Gas-, Fernwärme- und Wasserversorgung mit 20 und mehr Beschäftigten sowie Betriebe gleicher Produktion mit 20 und mehr Beschäftigten aus anderen Bereichen erfasst.

Die Jahres- und Investitionserhebung wird bei allen Unternehmen der Energie- und Wasserversorgung mit Sitz im Saarland durchgeführt. Die Meldung des Unternehmens erfolgt gegliedert nach fachlichen Unternehmensteilen. Die Erhebungsmerkmale entsprechen den Definitionen im "Verarbeitenden Gewerbe sowie Bergbau und Gewinnung von Steinen und Erden".

Die im Wirtschaftszweig Bergbau nachgewiesenen Kraftwerke und Betriebe der Wasserversorgung sind in den Daten der Betriebe und Unternehmen der Energie- und Wasserversorgung nicht enthalten.

4. Handwerk

Die vierteljährliche Handwerksberichterstattung ist eine nach Berichtskreisen, Wirtschaftszweigen und Beschäftigtengrößenklassen geschichtete Repräsentativerhebung für alle Handwerksunternehmen (ohne handwerkliche Nebenbetriebe). Die Zuordnung zum Handwerk erfolgt auf Grund der Eintragung des Inhabers oder Leiters des Betriebes in die Handwerksrolle. Basis dieser Stichprobenerhebung ist die Handwerkszählung 1995. Neugründungen werden auf Grund eines nach Gewerbebranchen geschichteten Auswahlplanes laufend einbezogen.

Die veröffentlichten Messzahlen beziehen sich bei den Beschäftigten auf den 30. September 1994. Basis der Umsatzmesszahlen ist der Quartalsdurchschnitt 1994. Die Abgrenzung der Erhebungsmerkmale erfolgt zu den Statistiken im Produzierenden Gewerbe. Die Daten der in den Statistiken des Produzierenden Gewerbes und des Handels erfassten Handwerksbetriebe werden in die Handwerksberichterstattung eingesteuert. Die Darstellung der Ergebnisse nach Wirtschaftszweigen erfolgt entsprechend dem wirtschaftlichen Schwerpunkt nach der Klassifikation der Wirtschaftszweige, Ausgabe 1993 (WZ 93). Die Gewerbebranchengliederung orientiert sich an der Handwerksrolleneintragung des Inhabers oder Leiters.

Textteil

1. Die saarländische Wirtschaft im Überblick

Die saarländische Wirtschaft präsentierte sich 1998 zunächst in günstiger Verfassung. Auf Grund einer robusten Industriekonjunktur erreichte das Bruttoinlandsprodukt als Maßstab der gesamtwirtschaftlichen Leistung in der ersten Jahreshälfte ein reales Wachstum von 3,0 % bei einer nominalen Zunahme um 4,6 %. Damit belegte das Saarland einen guten Mittelplatz im Reigen der Bundesländer. Schon im Vorjahr hatte die Saarländische Wirtschaft mit plus 2,2 % den Anschluss an die bundesdurchschnittliche Entwicklung geschafft und konnte dann nach dem Jahreswechsel nochmals zulegen.

Die anfängliche Hochstimmung flaute jedoch im Jahresverlauf bundesweit wie auch im Saarland ab. Bereits im Sommer zeigten sich die ersten Wolken am Konjunkturhimmel, als die Auftragseingänge der Industrie nachließen und schließlich fast bis auf Vorjahresniveau abrutschten. Hauptsächlich betroffen waren die beiden großen Stützen der Saarländischen Industrie, nämlich die Stahlerzeugung und die Fahrzeugproduktion. Gehörte die Auslandsnachfrage dieser Branchen in der ersten Jahreshälfte noch zu den Eckpfeilern der Industriekonjunktur, so wurde die Dynamik ihrer Kräfte im Herbst stark gedrosselt. Die rückläufige Stahlnachfrage und die abwartende Haltung der Autokäufer auf Grund eines Modellwechsels in der Kfz-Herstellung schlugen bis zum Jahresende durch bis auf das Gesamtergebnis des Landes. So fielen die Zuwächse auch bei Produktion und Umsatz deutlich niedriger aus als noch zur Jahresmitte veranschlagt. Dennoch konnte die Zahl der Industriebeschäftigten erstmals seit fünf Jahren wieder leicht erhöht werden.

Das Bruttoinlandsprodukt des Saarlandes belief sich 1998 nach dem gegenwärtigen Stand der Berechnungen auf 45,7 Milliarden DM. Gegenüber 1997 wurde eine Steigerung von real 2,3 % und nominal 4,0 % erzielt.

Im früheren Bundesgebiet insgesamt schritt die konjunkturelle Entwicklung real um 2,8 % und nominal um 3,9 % voran, während die neuen Bundesländer auf Wachstumsraten von real 2,0 % und nominal 1,8 % kamen.

Innerhalb der Saarländischen Wirtschaft konnte das Dienstleistungsgewerbe seine herausragende Stellung als Wachstumsmotor behaupten und seinen Beitrag zur Bruttowertschöpfung im Vergleich zu 1997 real um 4,9 % steigern. Das Produzierende Gewerbe (mit Energiewirtschaft, Bergbau, Verarbeitendem Gewerbe und Bauindustrie) erreichte ein reales Plus von 2,2 % und der Bereich "Handel und Verkehr" + 2,6 %. Von den öffentlichen und privaten Haushalten gingen dagegen mit + 0,5 % kaum konjunkturelle Impulse aus.

Der saarländische Außenhandel verzeichnete 1998 bei den Importen eine Zunahme um 8,0 % auf fast 14 Milliarden DM. Die Exporte stiegen dagegen nur um 2,0 % auf gut 13 Milliarden DM an. Darin zeigt sich auch die oben skizzierte Nachfrageflaute aus dem Ausland auf Grund der rückläufigen Auftragseingänge bei der Industrie. Als Folge verblieb ein deutlich höheres Handelsbilanzdefizit als im Jahr 1997.

Erfreulich entwickelte sich der saarländische Arbeitsmarkt. Er zählte 1998 insgesamt 433 200 Erwerbstätige und erreichte mit einer Beschäftigtenzunahme um 0,7 % gegenüber dem Vorjahr die höchste Steigerungsrate unter allen Bundesländern. Bundesweit gab es lediglich einen Stellenzuwachs um 0,1 %. Im Saarland arbeiten knapp 160 000 Erwerbstätige in den produzierenden Bereichen, gut 82 000 bei Handel und Verkehr (einschl. Nachrichtenübermittlung), 104 600 in Unternehmen des Dienstleistungsgewerbes sowie 84 300 bei staatlichen und privaten Haushalten und Organisationen.

Die positive Beschäftigungsentwicklung im Saarland spiegelte sich entsprechend in der Arbeitslosenstatistik wider. Die zusätzliche Nachfrage nach Arbeitskräften reduzierte die Zahl der gemeldeten Arbeitslosen bis zum Jahresende 1998 um 4 649 oder 8,3 % auf 51 488. Somit sank die Arbeitslosenquote binnen Jahresfrist von 13,5 % auf 12,2 % und hat dadurch ihren Abstand zur nationalen Quote von 10,9 % weiter verringert; auf Bundesebene ging die Zahl der Erwerbslosen gegenüber dem Vorjahr um 7,2 % zurück und lag am Jahresende bei 4,2 Millionen.

40 % der saarländischen Arbeit Suchenden waren Frauen, bei 43 % aller Betroffenen währte die Erwerbslosigkeit bereits über ein Jahr. Die Zahl der offenen Stellen entwickelte sich parallel zum Arbeitslosenbestand und sank bis zum Jahresende um knapp 3 % auf 3 966. Die Kurzarbeit spielte mit 1 804 betroffenen Arbeitsplätzen keine wesentliche Rolle.

Bei den Verbraucherpreisen herrschte 1998 eine bemerkenswerte Tendenz zur Stabilität. Trotz der Mehrwertsteuererhöhung im April blieb die Preisentwicklung äußerst moderat und ließ im Vorjahresvergleich mit + 0,7 % nur geringe inflationäre Tendenzen erkennen. Dem Einzelhandel machten der harte Konkurrenzkampf und die weiterhin unzureichende Konsumnachfrage wohl doch noch sehr zu schaffen. Auffällige Verteuerungen ergaben sich allerdings infolge der gesetzlichen Sparmaßnahmen in der Gesundheitspolitik.

Die Gewerbeanzeigen informieren wie auch die Konkurse über die Veränderung der Märkte. 1998 gab es im Saarland rund 9 000 Anmeldungen von neuen Geschäftstätigkeiten und 6 700 Abmeldungen, in beiden Fällen weniger als im Vorjahr. 80 % der Anmeldungen waren Neuerrichtungen, und zwar überwiegend im Handel und in verschiedenen Dienstleistungsbereichen. Diese Gewerbebereiche sind auch am häufigsten bei den Abmeldungen vertreten. Eine hohe Fluktuation kennzeichnet vor allem das Gastgewerbe. Da die meisten Geschäftsleute "klein" anfangen, entscheiden sich 80 % zunächst für die Rechtsform des Einzelunternehmens.

Nach dem Höchststand an Unternehmensinsolvenzen im Jahr 1997 zeichnete sich 1998 eine rückläufige Entwicklung ab. Insgesamt wurden im Saarland für 309 Unternehmen Konkursanträge gestellt, das waren 45 Fälle weniger als im Vorjahr. Niedrigere Insolvenzzahlen wurden aus allen Branchen gemeldet. Mit 90 Konkursen gab es die meisten Firmenzusammenbrüche wiederum im Baugewerbe, obwohl auch hier ihre Zahl um 10 zurückging. An zweiter Stelle lag der Handels- und Reparaturbereich mit 80 zahlungsunfähigen Unternehmen, wovon über die Hälfte auf den Einzelhandel entfielen. Nach einem Rückgang auf 51 Konkurse belegte das Verarbeitende Gewerbe den dritten Rang.

Auch im früheren Bundesgebiet nahm die Zahl der Unternehmensinsolvenzen ab, allerdings nur geringfügig um 0,7 %, sodass man derzeit eher von einer Beruhigung auf hohem Niveau als von einer grundlegenden Trendwende bei den Insolvenzen sprechen kann.

Diese gesamtwirtschaftlichen Fakten spielten sich 1998 vor dem demografischen Hintergrund ab, dass die Bevölkerungszahl des Landes durch die anhaltenden Geburtendefizite und Wanderungsverluste im Laufe des Jahres um 6 567 Personen oder 0,6 % auf 1 074 223 Einwohner zurückging.

2. Produzierendes Gewerbe

2.1. Verarbeitendes Gewerbe sowie Bergbau und Gewinnung von Steinen und Erden

Die zu Jahresbeginn einsetzende konjunkturelle Erholung verlor im Laufe des Jahres 1998 an Schwung. Die maßgeblichen Wirtschaftsindikatoren zeigten eine sich abschwächende Auftriebstendenz, was auf einen in der nächsten Zeit gemäßigten Konjunkturverlauf hinweisen könnte. Bei insgesamt verhaltener Auftragsentwicklung, aber noch durchweg als positiv zu beurteilender Produktionslage erhöhten sich Gesamtumsatz und Beschäftigung.

Die von den Betrieben des Verarbeitenden Gewerbes im Jahresverlauf 1998 insgesamt entgegengenommenen **Aufträge** lagen um 0,2 % über dem vergleichbaren Wert des Vorjahres. Dabei zeigt sich ein deutlicher Einbruch bei den Aufträgen aus dem Ausland um 5,5 %, den die Inlandsnachfrage mit plus 4,6 % gerade auszugleichen vermochte. Zwei bedeutende Bereiche beeinflussten diese Entwicklung maßgeblich:

Zum einen bekam die Branche der "Metallerzeugung und -bearbeitung" die weltweite Abschwächung der Stahlkonjunktur zu spüren. Dabei verzeichneten die "Erzeuger von Roheisen, Stahl und Ferrolegierungen (EGKS)" Auftragseinbußen von 18,3 %; allein die Auslandsaufträge lagen um über ein Viertel (28,4 %) unter dem Vorjahresniveau.

Bergbau, Verarbeitendes Gewerbe und Baugewerbe – ausgewählte Bereiche

Abteilung	Einheit	SAARLAND			Deutschland
		1997	1998	Veränderung in %	Veränderung in %
STEINKOHLBERGBAU					
Betriebe	Anzahl, MD	12	10	- 17,4	- 9,9
Beschläge	Anzahl, MD	13 350	12 350	- 7,5	- 7,1
Kohleförderung	1 000 t	7 372,1	7 226,4	- 2,0	- 11,3
Umsatz	Mio. DM	991,9	812,6	- 18,1	- 18,9
VERARBEITENDES GEWERBE					
Betriebe	Anzahl, MD	509	505	- 0,6	- 1,2
Beschäftigte	Anzahl, MD	92 614	94 410	+ 1,9	0,0
Auftragseingangsinde	1991=100	116,1	116,3	+ 0,2	+ 4,0
	Inland	101,2	105,9	+ 4,6	+ 4,7
	Ausland	143,4	135,5	- 5,5	+ 3,3
Nettoproduktionsindex	1991=100	108,8	114,9	+ 5,6	+ 5,8
Umsatz	Mio. DM	29 950,2	30 685,9	+ 2,5	+ 3,3
Ernährungsgewerbe					
Betriebe	Anzahl, MD	74	71	- 3,6	- 3,8
Beschäftigte	Anzahl, MD	7 730	7 497	- 3,0	- 1,3
Nettoproduktionsindex	1991=199	134,5	135,2	+ 0,6	- 0,6
Umsatz	Mio. MD	3 377,5	2 294,7	- 3,5	- 1,3
Chemische Industrie					
Betriebe	Anzahl, MD	13	13	- 3,2	+ 0,8
Beschäftigte	Anzahl, MD	891	957	+ 7,4	- 3,2
Auftragseingangsinde	1991=100	80,9	85,8	+ 6,1	- 2,7
Nettoproduktionsindex	1991=100	87,9	87,2	- 0,8	- 1,1
Umsatz	Mio. DM	362,4	377,8	+ 4,2	- 1,6
Herstellung von Gummi- und Kunststoffwaren					
Betriebe	Anzahl, MD	23	24	+ 4,3	- 0,1
Beschäftigte	Anzahl, MD	5 499	5 975	+ 8,6	+ 2,0
Auftragseingangsinde	1991=100	101,7	112,0	+ 10,1	+ 3,6
Nettoproduktionsindex	1991=100	117,5	129,4	+ 10,1	+ 6,6
Umsatz	Mio. DM	1 315,8	1 440,9	+ 9,5	+ 3,6
Metallerzeugung und -bearbeitung					
Betriebe	Anzahl, MD	25	25	- 0,3	- 0,9
Beschäftigte	Anzahl, MD	15 585	15 623	+ 0,2	- 0,2
Auftragseingangsinde	1991=100	105,1	90,8	- 13,6	- 4,5
Nettoproduktionsindex	1991=100	99,5	100,8	+ 1,3	+ 2,5
Umsatz	Mio. DM	4 305,6	4 592,8	+ 6,7	+ 2,8
Herstellung von Metallerzeugnissen					
Betriebe	Anzahl, MD	98	99	+ 1,8	+ 0,8
Beschäftigte	Anzahl, MD	11 162	11 548	+ 3,5	+ 3,0
Auftragseingangsinde	1991=100	85,7	96,1	+ 12,1	+ 6,8
Nettoproduktionsindex	1991=100	118,0	131,9	+ 11,7	+ 5,8
Umsatz	Mio. DM	3 129,9	3 244,1	+ 3,6	+ 6,5
Maschinenbau					
Betriebe	Anzahl, MD	86	89	+ 3,7	- 0,5
Beschäftigte	Anzahl, MD	15 136	15 594	+ 3,0	- 0,5
Auftragseingangsinde	1991=100	144,6	146,1	+ 1,0	+ 2,3
Nettoproduktionsindex	1991=100	111,8	111,2	- 0,6	+ 5,6
Umsatz	Mio. DM	4 042,5	4 450,0	+ 10,1	+ 5,4
Herstellung von Kraftwagen und -teilen					
Betriebe	Anzahl, MD	13	13	-	+ 1,6
Beschäftigte	Anzahl, MD	17 392	18 632	+ 7,1	+ 5,8
Auftragseingangsinde	1991=100	137,8	142,1	+ 3,1	+ 11,9
Nettoproduktionsindex	1991=100	114,8	130,5	+ 13,7	+ 17,0
Umsatz	Mio. DM	9 462,7	9 404,7	- 0,6	+ 17,7
BAUWERBE					
Vorbereitende Baustellenarbeiten, Hoch- und Tiefbau¹⁾					
Beschäftigte	Anzahl, MD	12 758	12 189	- 4,5	- 5,4
Baugewerblicher Umsatz	Mio. DM	2 169,3	2 149,3	- 0,9	- 4,5
Bauinstallation, sonstiges Baugewerbe (1. bis 4. Quartal)					
Beschäfte	Anzahl, QD	4 204	7 784	- 10,1	- 4,0
Umsatz	Mio. DM	615,0	569,3	- 7,4	- 3,4

1) Hochgerechnete Ergebnisse für alle Betriebe.

Zum anderen wirkten sich ausbleibende Order auf Grund der Umstellung auf ein neues Produkt in der Fahrzeugindustrie zunächst negativ auf den Gesamtindex aus. Erst zum Jahresende verbesserte sich die Auftragslage wieder. Während die inländischen Bestellungen bei den "Herstellern von Kraftwagen und -teilen" noch deutlich über den Vorjahreswerten (+ 7,4 %) lagen, erreichten die Auslandsorders gerade wieder das Vorjahresniveau, nachdem sie in den ersten 10 Monaten noch ein Minus von 6,0 % aufwiesen.

Von einer guten Auftragslage berichteten die "Hersteller von Metallerzeugnissen". Ihr Auftragsvolumen überstieg die Vergleichswerte aus 1997 um 12,1 %. Positive Entwicklungen werden ebenso sowohl von der Gummi- und Kunststoffwarenindustrie (+ 10,1 %) als auch von der Chemischen Industrie (+ 6,1 %) gemeldet.

Beim Maschinenbau kumulierten sich die Bestellungen noch zu einem Plus von 1,0 % gegenüber dem Auftragsvolumen des Jahres 1997. Dabei erhöhten sich die inländischen Aufträge um 8,4 %, während die Auslandsorder um 14,7 % zurückgingen.

Ein wesentlich positiveres Bild zeigte sich bei der Betrachtung der **Produktion**. Der Produktionsindex für das Verarbeitende Gewerbe lag im Jahr 1998 mit durchschnittlich 114,9 Punkten auf der Basis 1991 = 100 um 5,6 % über dem Vergleichswert des Jahres 1997. Unter Einschluss der Bereiche "Bergbau und Gewinnung von Steinen und Erden" (-2,5 %) ergibt sich für die Industriebetriebe eine Produktionsentwicklung von plus 4,8 %. Berücksichtigt man auch die Entwicklung der "Energie- und Wasserversorgung" (+ 16,2 %) sowie den Teilbereich "Vorbereitende Baustellenarbeiten, Hoch- und Tiefbau" aus dem Baugewerbe (- 7,9 %), dann errechnet sich für das Produzierende Gewerbe insgesamt eine Erhöhung der Produktionstätigkeit im Jahr 1998 um 4,7 %.

Gewöhnlich treten zwischen Entgegennahme der Aufträge und den anschließenden Produktionsprozessen in Abhängigkeit vom Auftragsumfang time-lags ein. Deutlich trat dies bei der Metallerzeugungs- und -bearbeitungsbranche zu Tage. Während im Laufe des Berichtszeitraumes merklich Aufträge ausblieben, hatte sich der Produktionsausstoß noch um 1,3 % erhöht. Im dazugehörigen Stahlbereich "Erzeugung von Roheisen, Stahl und Ferrolegierungen (EGKS)" wurde die Produktion um 1,1 % erhöht. Aber auch in der Fahrzeugindustrie zog die Produktion mit einem Plus von 13,7 % gegenüber dem Vorjahr kräftig an. Gleichfalls hoch waren die Meldungen bei den "Herstellern von Metallerzeugnissen" mit + 11,7 %. Ein um 10,1 % höherer Output wurde bei den Betrieben der "Herstellung von Gummi- und Kunststoffwaren" registriert.

Die Entwicklung im Bergbau ist wesentlich durch die besonderen wirtschaftspolitischen Rahmenbedingungen bestimmt. Die verwertbare Förderung lag im Jahr 1998 bei 7 226,4 Tsd. Tonnen. Die abgesetzte Menge betrug im gleichen Zeitraum 7 744,0 Tsd. Tonnen. Insgesamt verringerte sich der ermittelte Produktionsindex um 1,9 %.

Die Betriebe des Verarbeitenden Gewerbes verbuchten im Jahr 1998 einen **Umsatz** von insgesamt 30,7 Mrd. DM. Damit wurde das Vorjahresultat um 2,5 % übertroffen. Während das Inlandsgeschäft mit einer Zunahme um 5,8 % auf 19,5 Mrd. DM gut lief, reduzierte sich der Auslandsumsatz um 2,8 % auf 11,2 Mrd. DM. Für die Industrie errechnet sich unter Einschluss des Bereichs "Bergbau und Gewinnung von Steinen und Erden" ein Umsatzergebnis in Höhe von 31,6 Mrd. DM. Hierbei ist jedoch zu beachten, dass mit der Gründung der DSK - Deutsche Steinkohle AG auch eine Neustrukturierung im saarländischen Bergbau erfolgte. Bis zum Juli 1998 wurden der Umsatz und ein Teil der Beschäftigten der dem saarländischen Bergbau zugeordneten Energieversorger noch dem Bergbaubereich zugerechnet. Ab Berichtsmonat August 1998 wird im Bergbau nur der in Bergbaubetrieben erwirtschaftete Umsatz ausgewiesen. Der Umsatz aus Eigenerzeugung ist von dieser Änderung nicht tangiert. Er hat sich um 7,8 % auf 574,3 Mio. DM im Betrachtungszeitraum verringert.

Die abgerechneten Leistungen der Betriebe in den Bereichen "Metallerzeugung und -bearbeitung" beliefen sich in 1998 auf 4,6 Mrd. DM. Knapp die Hälfte davon stammte aus dem Auslandsgeschäft. Dominierend ist hierbei ebenfalls die eisen-schaffende Industrie mit einem Umsatzplus von 9,2 % auf 3,3 Mrd. DM. Zukünftig ist wohl auf Grund stark eingebrochener Aufträge mit einem deutlichen Umsatzrückgang zu rechnen, der nicht ohne Auswirkungen auf das Gesamtergebnis bleiben wird. In guter Verfassung zeigten sich auch die "Hersteller von Gummi- und Kunststoffwaren". Die erzielten Erlöse summierten sich auf 1,4 Mrd. DM (+ 9,5 %), wobei hier die Nachfrage seitens der Automobilindustrie prägend ist.

Auch der Maschinenbau profitierte von der allgemein boomenden Fahrzeugindustrie. Mit 4,4 Mrd. DM überstieg das Ergebnis das Vergleichsniveau um 10,1 %.

Die Umsatzentwicklung innerhalb der Gruppe "Hersteller von Kraftwagen und -teilen" war gegenläufig. Während durch einen Modellwechsel beim einzigen saarländischen Pkw-Produzenten der Umsatz vorübergehend einen Einbruch erfahren hat, verzeichneten die Produzenten von Kraftwagenteilen steigende Umsätze. Per Saldo verfehlte dennoch die gesamte Gruppe "Hersteller von Kraftwagen und -teilen" mit einem Umsatz von 9,4 Mrd. DM das Vorjahresultat knapp um 0,6 %.

Die oben geschilderten positiven Entwicklungen wirkten sich günstig auf die **Beschäftigung** aus. Erstmals seit 1993 wurde im Jahr 1998 mit durchschnittlich 107 024 Beschäftigten in der saarländischen Industrie gegenüber dem Vorjahr wieder ein leichtes Plus von 0,7 % registriert. Im Verarbeitenden Gewerbe stieg die Zahl der Beschäftigten um 1,9 % auf durchschnittlich 94 410 Personen an.

Ein hoher Beschäftigtenzuwachs ist im Bereich der "Herstellung von Kraftwagen und -teilen" mit plus 7,1 % auf 18 632 beschäftigte Personen festzustellen. Diese Entwicklung ist maßgeblich auf Neueinstellungen bei den Herstellern von Kfz-Teilen zurückzuführen.

In der Gummi- und Kunststoffwarenindustrie erhöhte sich die Personalstärke um 8,6 % auf durchschnittlich 5 975 Beschäftigte. Die "Hersteller von Metallerezeugnissen" beschäftigten im Betrachtungszeitraum durchschnittlich 11 548 Personen, was einer Erhöhung um 3,5 % gegenüber dem Vergleichswert entspricht. Die eisenschaffende Industrie (EGKS) stockte ebenfalls zur Bewältigung der Aufträge ihr Personal um 2,9 % auf durchschnittlich 10 797 Personen auf.

Die Zahl der im saarländischen Bergbau nachgewiesenen Beschäftigten wird unter Berücksichtigung der oben gemachten Ausführungen (Gründung der DSK - Deutsche Steinkohle AG) mit nunmehr durchschnittlich 12 350 Personen ausgewiesen. Ein weiterer Personalabbau ist durch die wirtschaftspolitischen Rahmenbedingungen, die maßgeblich durch den Kohlekompromiss bestimmt sind und die zu einer weiteren Grubenschließung im Saarland (Göttelborn/Reden) im Jahr 2000 führen werden, vorgezeichnet.

Entwicklungen im Vergleich Saarland/Bund sind im Bereich des Produzierenden Gewerbes der Übersichtstabelle zu entnehmen.

Es zeigen sich im Verarbeitenden Gewerbe insbesondere bei Beschäftigung und Produktion im Saarland noch etwas günstigere Ergebnisse als auf Bundesebene, während die Auftragseingänge aus dem In- und Ausland deutlich hinter die Bundesentwicklung zurückgefallen sind.

2.2. Energie

Die öffentlichen Kraftwerke meldeten für das Jahr 1998 eine Bruttostromerzeugung von 12,56 Mio. Megawattstunden (Mwh). Dies entspricht einer Zunahme von 24,5 % gegenüber dem Vorjahr, in dem Kraftwerke vorübergehend zu Revisionszwecken abgeschaltet waren. Die heimische Steinkohle war mit 11,9 Mio. Mwh oder einem Anteil von rund 92 % wichtigster Energieträger. Die regenerativen Energieträger, denen in der politischen Diskussion eine immer größer werdende Aufmerksamkeit zuteil wird, trugen mit 187 000 Mwh zur Bruttostromerzeugung bei. Dies war gut doppelt so viel (+116,8 %) wie im Jahr zuvor.

Unter Berücksichtigung der Einspeisung der Industriekraftwerke im Umfang von 4 138 Mwh in das öffentliche Netz und der Nettostromerzeugung der öffentlichen Kraftwerke standen dem öffentlichen Netz insgesamt 11,5 Mio. Mwh zur Verfügung. Nach Einbeziehung der Stromlieferungen und Strombezüge über die Landesgrenzen wurden im Jahr 1998 7,3 Mio. Mwh Strom im Saarland verbraucht. Damit wurde der Vergleichswert des Vorjahres um 2,3 % unterschritten.

2.3. Baugewerbe

Die Lage im saarländischen Baugewerbe scheint sich teilweise entspannt zu haben. Für das Jahr 1998 zeigten die Auftragseingänge im Bereich **Vorbereitende Baustellenarbeiten , Hoch- und Tiefbau** eine positive Tendenz auf.

Mit insgesamt 1,56 Mrd. DM überstieg das Auftragsvolumen den vergleichbaren Vorjahreswert um 8,5 %. Während im Hochbau das Auftragsvolumen mit 762 Mio. DM um 2,0 % höher lag, profitierte der Tiefbau von einer Steigerung um 15,5 % auf rund 800 Mio. DM. Die erteilten Aufträge aus dem Saarland blieben mit 1,1 Mrd. DM um 1,6 % unter Vorjahresniveau, die aus den übrigen Bundesländern erhöhten sich um nahezu die Hälfte auf 428 Mio. DM.

Der baugewerbliche Umsatz betrug 2,1 Mrd. DM und lag damit geringfügig unter Vorjahresniveau (- 0,9 %). Der Umsatzrückgang im Hochbau um 3,1 % auf 1,3 Mrd. DM ist überwiegend auf Einbrüche im gewerblichen und industriellen Hochbau (- 6,8 %) zurückzuführen. Die Umsätze aus dem Wohnungsbau gingen ebenfalls um 2,2 % auf 549 Mio. DM zurück. Die im Tiefbau erzielten Umsätze übertrafen dagegen das Vorjahresergebnis um 2,4 %, was sich insbesondere auf die Entwicklung beim sonstigen Tiefbau (+ 17,7 %) zurückführen lässt.

Noch nicht verbessert hat sich die Beschäftigungssituation. Die im Berichtszeitraum erbrachten Arbeitsstunden lagen um 5,3 % unter dem vergleichbaren Vorjahreswert. Mit durchschnittlich 12 189 Personen reduzierte sich der Beschäftigtenstand um weitere 4,5 %.

Im Bereich **Bauinstallation und sonstiges Baugewerbe** ist die Talsohle noch nicht durchschritten. Mit einem Gesamtumsatz von 596,3 Mio. DM im Jahr 1998 wurde das Vergleichsergebnis des Vorjahres um 7,4 % verfehlt. Die Zahl der Beschäftigten sank deutlich um 10,9 % auf durchschnittlich noch 3 784 Personen. Eine positive Ausnahme bildete unter anderem das Maler- und Lackierergewerbe. Hier nahm die Beschäftigung um 10,1 % zu, der Umsatz stieg um 3,1 %.

2.4. Handwerk

Die saarländischen Handwerksunternehmen schlossen das Berichtsjahr 1998 mit durchweg zufrieden stellenden Ertragsergebnissen ab. Mit einem Umsatzplus von 1,0 % gegenüber dem Vorjahr konnte das Ausgangsniveau aus der letzten Handwerkszählung (1994=100) um einen Indexpunkt überschritten werden.

Die zum Verarbeitenden Gewerbe zählenden Handwerksunternehmen konnten insgesamt ihren **Umsatz** um 0,7 % ausweiten, was auf die gute Geschäftsentwicklung bei den Herstellern von Metallerzeugnissen (+ 11,1 %) und bei den Handwerkern der Möbel-, Schmuck- und Sportgeräteherstellung (+ 16,5 %) zurückzuführen war. Die übrigen Handwerker im Verarbeitenden Gewerbe mussten Umsatzeinbußen hinnehmen. Im Bereich des Handels übertrafen die erzielten Erlöse die des Vorjahres um 4,5 %. Insbesondere ließen sich im "Einzelhandel (ohne Handel mit Kfz und Tankstellen), Reparatur von Gebrauchsgütern" Umsatzsteigerungen in Höhe von 15,2 % feststellen. Bei den Dienstleistungshandwerkern hob sich das Gebäudereinigerhandwerk mit + 7,8 % deutlich hervor. Im Bauhandwerk lagen die Umsätze dagegen um 2,5 % unter Vorjahresniveau.

Die **Beschäftigtenzahlen** lagen auf der Höhe des vergangenen Jahres (+ 0,1 %), aber allerdings noch um 4,2 Punkte unterhalb des Basisniveaus der Handwerkszählung (30.9.1994=100). Während im Baugewerbe der Beschäftigtenabbau noch ein Minus von 4,4 % auswies, konnten die Handwerksunternehmen des Verarbeitenden Gewerbes insgesamt ihren Personalbestand knapp halten (- 0,2 %). Im Handels- und Dienstleistungsbereich konnte dagegen die Personalstärke um 2,8 % aufgestockt werden.

Rohstahlerzeugung 1980 bis 1998

- Messzahlen 1991 = 100 -

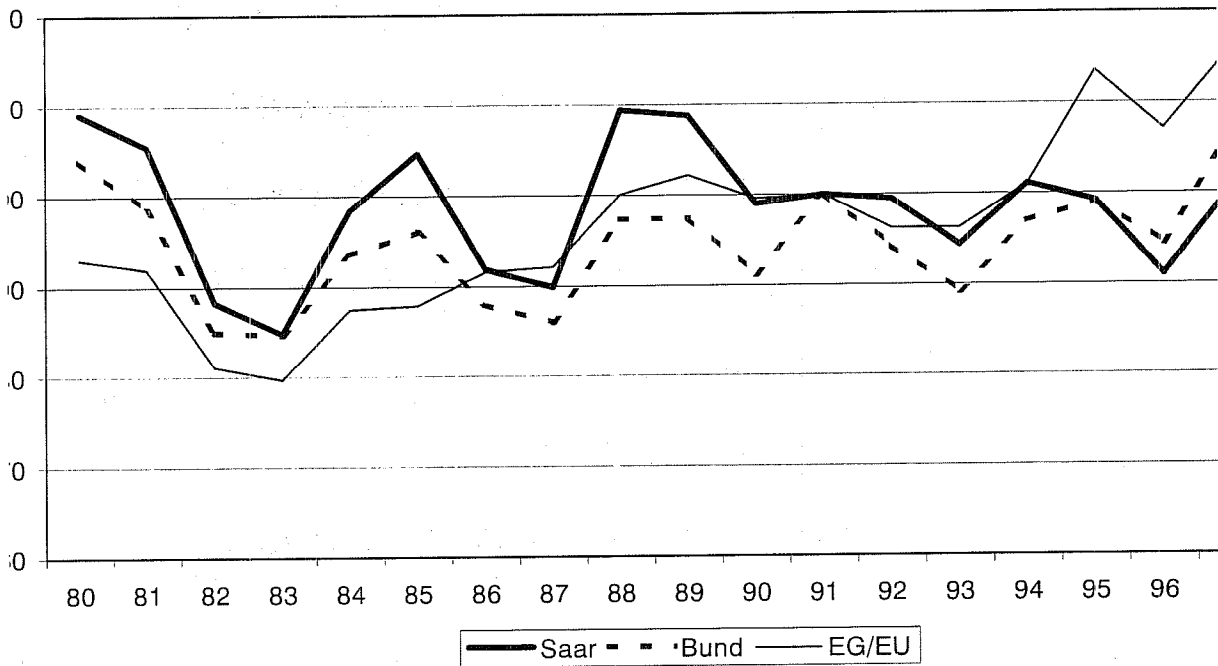

Beschäftigte je 1 000 Einwohner 1998 im Bergbau und Verarbeitenden Gewerbe nach Wirtschaftsabschnitten und -hauptgruppen

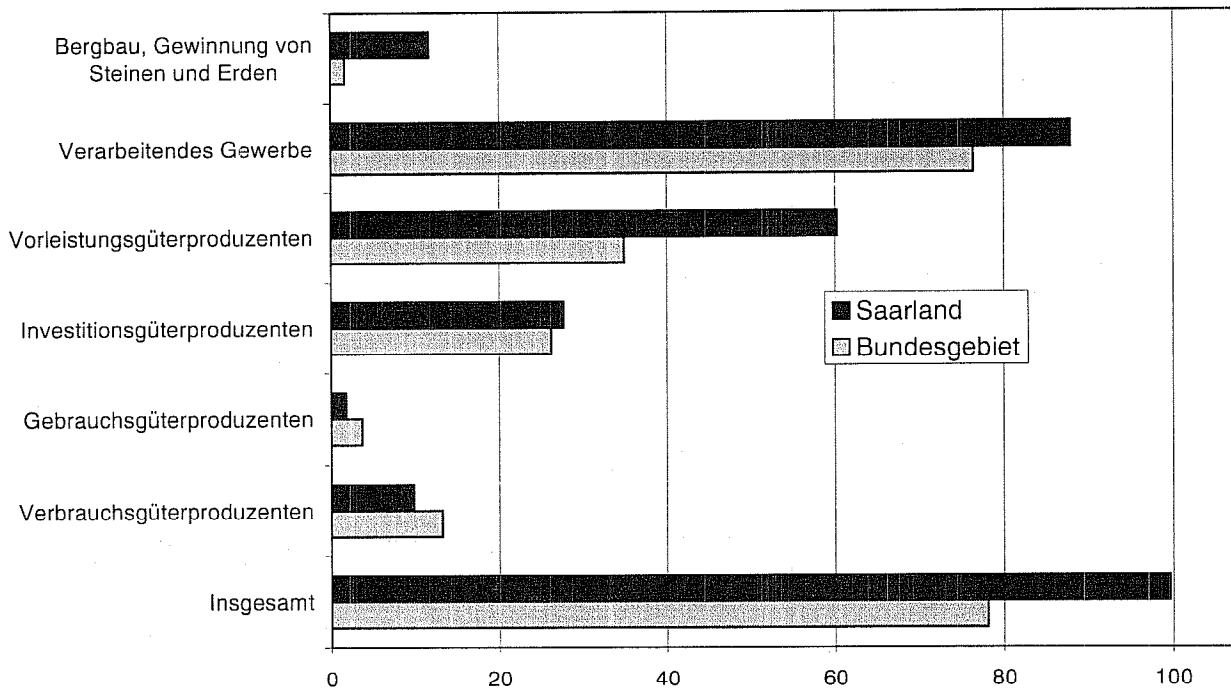

Bruttolohn- und -gehaltsumme je Beschäftigten im Bergbau und Verarbeitenden Gewerbe 1998 nach Wirtschaftsabschnitten und - hauptgruppen in Tsd. DM

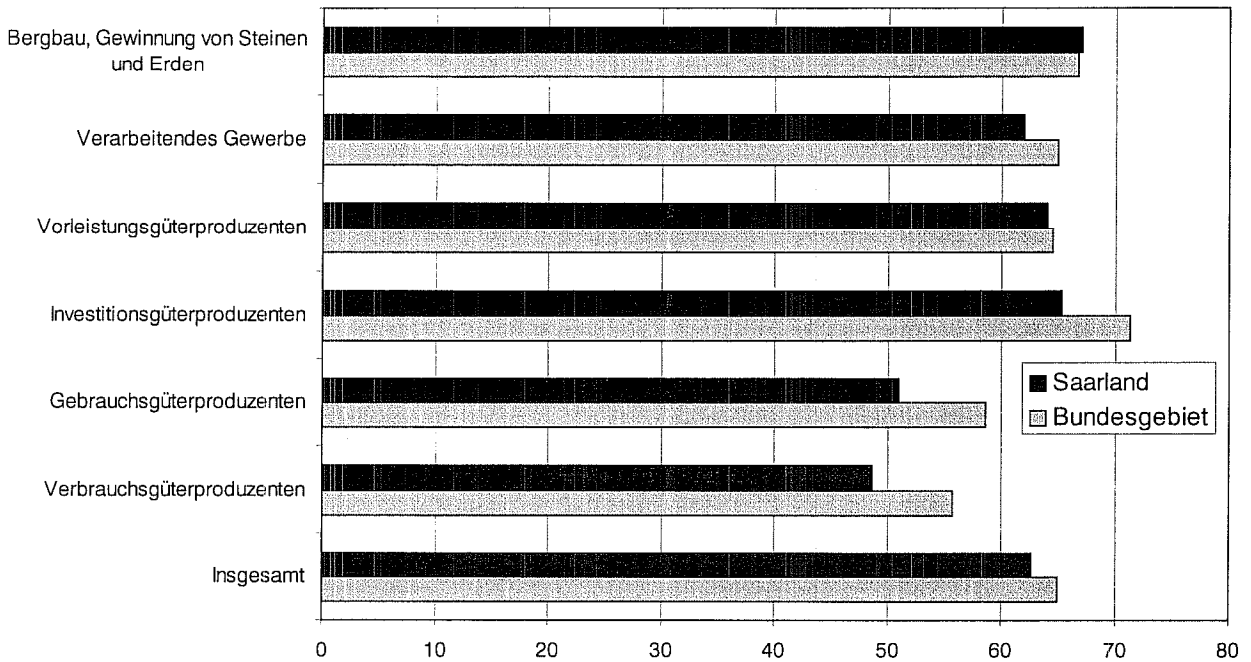

Die umsatzgrößten Wirtschaftsabteilungen im Bergbau und Verarbeitenden Gewerbe des Saarlandes 1998

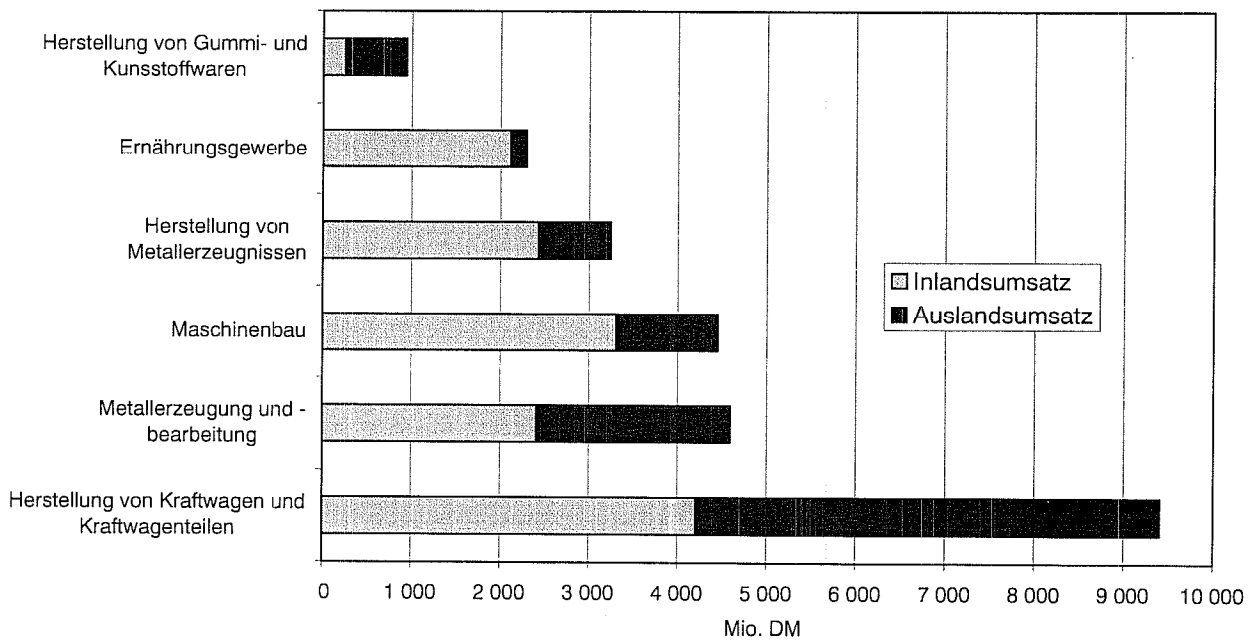

Betriebe im Bauhauptgewerbe des Saarlandes 1996 bis 1998 nach Beschäftigtengrößenklassen

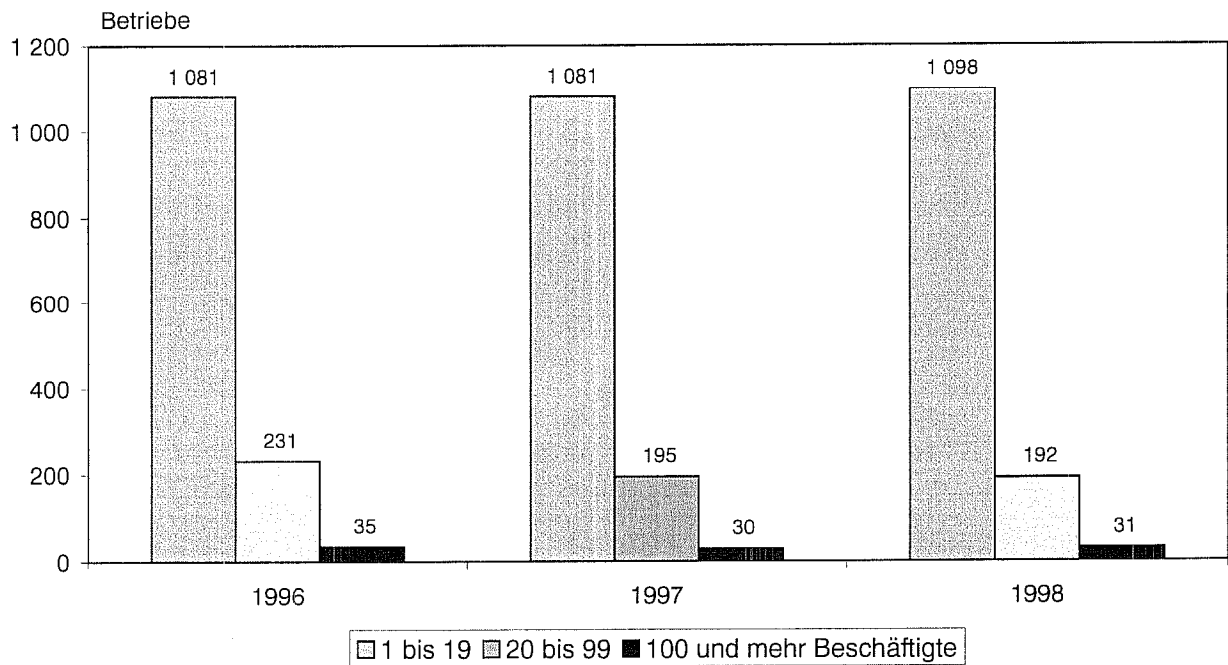

Beschäftigte im Bauhauptgewerbe des Saarlandes 1996 bis 1998 nach Beschäftigtengrößenklassen der Betriebe

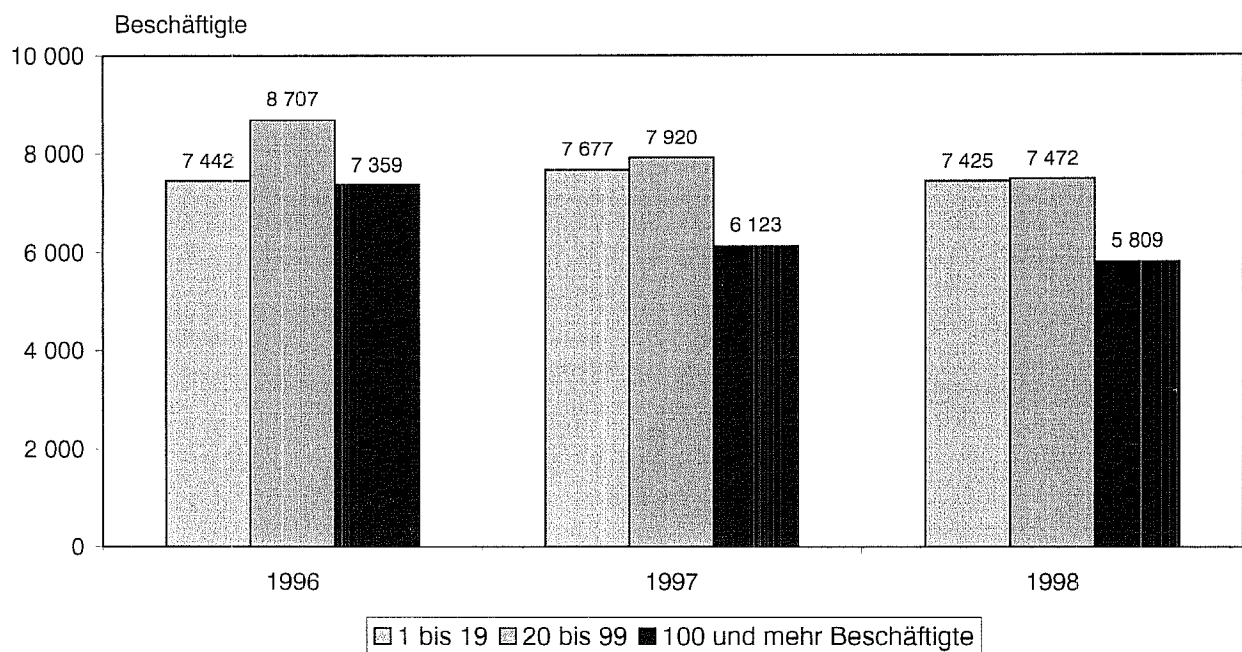

**Anteile der Energieträger am Gesamtverbrauch der Industrie*
im Bundesgebiet 1998**

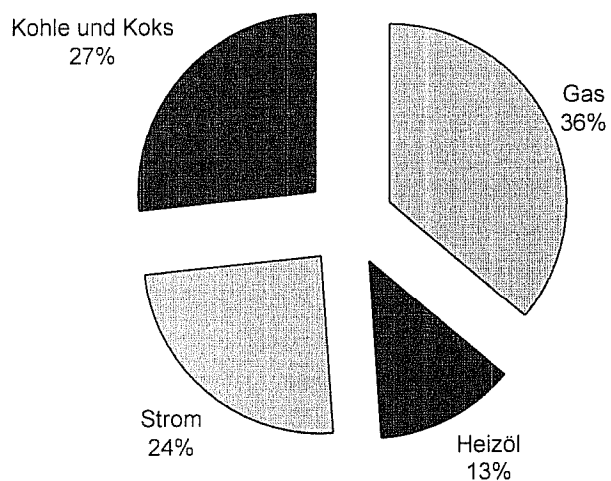

*) Verarbeitendes Gewerbe, Bergbau und Gewinnung von Steinen und Erden; Betriebe mit 20 und mehr Beschäftigten

**Anteile der Energieträger am Gesamtverbrauch der Industrie*
im Saarland 1998**

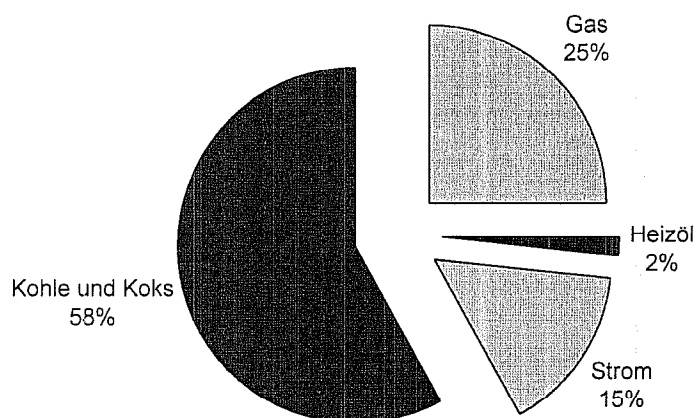

*) Verarbeitendes Gewerbe, Bergbau und Gewinnung von Steinen und Erden; Betriebe mit 20 und mehr Beschäftigten

Tabellenteil

1. PRODUZIERENDES GEWERBE

1.1. Betriebe im Produzierenden Gewerbe 1994 bis 1998 Betriebe von Unternehmen mit im allgemeinen 20 und mehr Beschäftigten

WZ 93 Nr.	Wirtschaftsabschnitt Wirtschaftsabteilung Insgesamt	1994	1995	1996	1997	1998
		Anzahl (MD)				
C	Bergbau u. Gewinnung v. Steinen und Erden	30	30	26	26	22
10	Kohlenbergbau, Torfgewinnung	15	15	12	12	10
14	Gewinnung von Steinen und Erden, sonstiger Bergbau	15	15	14	14	12
D	Verarbeitendes Gewerbe	497	504	503	509	505
15	Ernährungsgewerbe	59	63	62	74	71
17	Textilgewerbe	4	3	4	4	4
18	Bekleidungsgewerbe	10	8	8	6	5
19	Ledergewerbe	2	1	-	-	1
20	Holzgewerbe (ohne Herst. v. Möbeln)	18	22	21	18	16
21	Papiergewerbe	5	5	6	4	4
22	Verlags-, Druckgewerbe, Vervielfältigung	20	23	20	20	21
23	Kokerei, Mineralölverarbeitung, H. v. Brutstoffen	3	3	3	3	3
24	Chemische Industrie	16	15	14	13	13
25	H. v. Gummi- und Kunststoffwaren	18	20	21	23	24
26	Glasgewerbe, Keramik, Verarbeitung von Steinen und Erden	40	42	39	39	43
27	Metallerzeugung und -bearbeitung	28	27	25	25	25
27.1	Erzeugung von Roheisen, Stahl, Ferrolegierungen (EGKS)	6	5	5	5	5
27.2	H. v. Rohren	12	11	8	6	5
27.5	Gießereiindustrie	3	4	6	8	9
28	H. v. Metallerzeugnissen	96	98	101	98	99
28.1	Stahl- und Leichtmetallbau	38	39	38	39	37
29	Maschinenbau	86	83	91	86	89
30	H. v. Büromaschinen, DV-Geräten und -Einrichtungen	1	2	1	-	-
31	H. v. Geräten der Elektrizitäts- erzeugung, -verteilung	32	28	28	31	29
32	Rundfunk-, Fernseh- und Nachrichtentechnik	5	5	6	6	5
33	Medizin-, Mess-, Steuer- und Regelungstechnik, Optik	20	21	21	23	18
34	H. v. Kraftwagen u. Kraftwagenteilen	15	15	12	13	13
35	Sonstiger Fahrzeugbau	3	3	3	3	1
36	H. v. Möbeln, Schmuck, Musik- instrumenten, Sportgeräten usw.	17	17	17	17	18
37	Recycling	-	-	-	3	3
E	Energie und Wasserversorgung	41	40	41	41	42
F	Baugewerbe	x	...	291	295	260
	Vorbereitende Baustellenarbeiten, Hoch- und Tiefbau	x	...	186	182	162
	Bauinstallation und sonstiges Baue- gewerbe	x	...	105	113	98
C+D+E+F	PRODUZIERENDES GEWERBE	x	...	861	871	829

1.2. Beschäftigte im Produzierenden Gewerbe 1994 bis 1998
Betriebe von Unternehmen mit im allgemeinen 20 und mehr Beschäftigten

WZ 93 Nr.	Wirtschaftsabschnitt Wirtschaftsabteilung Insgesamt	1994	1995	1996	1997	1998
		Anzahl (MD)				
C	Bergbau u. Gewinnung v. Steinen und Erden	(15 799)	16 781	14 541	13 659	12 615
10	Kohlenbergbau, Torfgewinnung	(15 469)	16 430	14 231	13 350	12 350
14	Gewinnung von Steinen und Erden, sonstiger Bergbau	330	351	310	309	265
D	Verarbeitendes Gewerbe	(97 814)	96 322	93 461	92 614	94 410
15	Ernährungsgewerbe	8 249	8 059	7 589	7 730	7 497
17	Textilgewerbe	302	295	.	569	.
18	Bekleidungsgewerbe	1 031	795	661	542	486
19	Ledergewerbe	.	-	-	-	.
20	Holzgewerbe (ohne Herst. v. Möbeln)	1 358	1 527	1 430	1 242	1 237
21	Papiergewerbe	271	263	273	190	180
22	Verlags-, Druckgewerbe, Vervielfältigung	2 545	2 691	2 476	2 450	2 398
23	Kokerei, Mineralölverarbeitung, H. v. Brutstoffen	(2 619)	728	707	683	676
24	Chemische Industrie	1 154	1 077	889	891	957
25	H. v. Gummi- und Kunststoffwaren	5 784	5 565	5 473	5 499	5 975
26	Glasgewerbe, Keramik, Verarbeitung von Steinen und Erden	4 840	4 507	4 075	4 226	4 356
27	Metallerzeugung und -bearbeitung	15 877	15 998	15 560	15 585	15 623
27.1	Erzeugung von Roheisen, Stahl, Ferrolegerungen (EGKS)	10 669	10 644	10 337	10 491	10 797
27.2	H. v. Rohren	3 639	3 578	2 117	1 785	1 352
27.5	Gießereindustrie	781	1 024	2 456	2 666	2 835
28	H. v. Metallerzeugnissen	14 571	13 602	12 097	11 162	11 548
28.1	Stahl- und Leichtmetallbau	4 037	4 113	3 940	4 780	4 784
29	Maschinenbau	18 170	13 701	15 213	15 136	15 594
30	H. v. Büromaschinen, DV-Geräten und -Einrichtungen	.	.	.	-	-
31	H. v. Geräten der Elektrizitäts- erzeugung, -verteilung	5 697	4 970	4 843	4 783	4 847
32	Rundfunk-, Fernseh- und Nachrichtentechnik	334	372	547	458	379
33	Medizin-, Mess-, Steuer- und Regelungstechnik, Optik	2 216	2 524	2 245	2 482	2 051
34	H. v. Kraftwagen u. Kraftwagenteilen	10 520	17 298	17 003	17 392	18 632
35	Sonstiger Fahrzeugbau	1 108	921	703	471	.
36	H. v. Möbeln, Schmuck, Musik- instrumenten, Sportgeräten usw.	982	1 239	1 127	1 021	1 069
37	Recycling	-	-	-	105	99
E	Energie und Wasserversorgung	3 781	3 669	4 714	4 541	4 612
F	Baugewerbe	x	...	13 314	12 641	11 529
	Vorbereitende Baustellenarbeiten, Hoch- und Tiefbau	x	...	9 212	8 437	7 785
	Bauinstallation und sonstiges Bauge- werbe	x	...	4 102	4 204	3 744
C+D+E+F	PRODUZIERENDES GEWERBE	x	...	126 030	123 455	123 166

Die in () gesetzten Zahlen sind aus umstellungstechnischen Gründen fehlerhaft. Größere Abweichungen in den Bereichen 29, 31, 34 von 1995 im Vergleich zu früheren Jahren resultieren aus Schwerpunktverlagerungen. Beim Wirtschaftszweig 22 werden ab 1995 die Verlage hinzugerechnet.

1.3. Betriebe u. Beschäftigte im Produzierenden Gewerbe nach Kreisen und Abschnitten 1995 bis 1998
 Betriebe von Unternehmen mit im allgemeinen 20 und mehr Beschäftigten

Landkreis Wirtschaftsabschnitt Insgesamt	Betriebe				Beschäftigte			
	1995	1996	1997	1998	1995	1996	1997	1998
	Anzahl (MD)							
Stadtverband Saarbrücken								
C Bergbau u. Gew. v. Steinen und Erden	11	7	8	8	.	.	.	9 824
D Verarbeitendes Gewerbe	165	161	162	157	.	.	.	27 516
E Energie- u. Wasserversorgung	19	20	20	20	2 341	3 383	3 233	3 221
F Baugewerbe	...	117	120	103	...	4 567	4 349	3 779
Produzierendes Gewerbe insgesamt	...	305	310	288	...	47 306	45 743	44 340
Landkreis Merzig-Wadern								
C Bergbau u. Gew. v. Steinen und Erden	2	2	2	2	.	.	.	18
D Verarbeitendes Gewerbe	37	38	41	40	.	.	.	8 306
E Energie- u. Wasserversorgung	2	2	2	2	.	.	.	70
F Baugewerbe	...	28	29	27	...	1 187	1 233	1 170
Produzierendes Gewerbe insgesamt	...	70	74	71	...	8 908	9 356	9 564
Landkreis Neunkirchen								
C Bergbau u. Gew. v. Steinen und Erden	1	1	1	1	.	.	.	1
D Verarbeitendes Gewerbe	56	55	52	52	.	.	.	8 637
E Energie- u. Wasserversorgung	4	4	4	4	300	315	316	314
F Baugewerbe	...	47	50	45	...	2 606	2 545	2 382
Produzierendes Gewerbe insgesamt	...	107	107	102	...	11 640	11 440	11 334
Landkreis Saarlouis								
C Bergbau u. Gew. v. Steinen und Erden	10	10	9	8	.	.	.	2 692
D Verarbeitendes Gewerbe	104	99	103	106	.	.	.	22 659
E Energie- u. Wasserversorgung	6	6	6	6	453	445	419	412
F Baugewerbe	...	47	44	39	...	1 953	1 753	1 655
Produzierendes Gewerbe insgesamt	...	162	162	159	...	27 832	27 085	27 418
Saarpfalz-Kreis								
C Bergbau u. Gew. v. Steinen und Erden	3	3	3	2	.	.	.	36
D Verarbeitendes Gewerbe	95	101	102	101	.	.	.	21 295
E Energie- u. Wasserversorgung	7	7	7	8	415	415	417	509
F Baugewerbe	...	36	37	33	...	2 149	2 010	1 836
Produzierendes Gewerbe insgesamt	...	147	149	144	...	23 563	23 127	23 676
Landkreis St. Wendel								
C Bergbau u. Gew. v. Steinen und Erden	3	3	3	2	.	.	.	42
D Verarbeitendes Gewerbe	47	49	49	49	.	.	.	5 997
E Energie- u. Wasserversorgung	2	2	2	2	.	.	.	86
F Baugewerbe	...	17	15	14	...	854	751	706
Produzierendes Gewerbe insgesamt	...	71	69	67	...	6 786	6 705	6 831
SAARLAND INSGESAMT								
C Bergbau u. Gew. v. Steinen und Erden	30	26	26	22	16 781	14 541	13 659	12 615
D Verarbeitendes Gewerbe	504	503	509	505	96 322	93 461	92 614	94 410
E Energie- u. Wasserversorgung	40	41	41	42	3 669	4 714	4 541	4 612
F Baugewerbe	x	291	295	260	...	13 314	12 641	11 529
Produzierendes Gewerbe insgesamt	...	861	871	829	...	126 030	123 455	123 166

Die in () gesetzten Zahlen sind aus umstellungstechnischen Gründen fehlerhaft.

2.1. ERGEBNISSE DES MONATSBERICHTS
2.1.1 Betriebe und Beschäftigung 1998
 Betriebe von Unternehmen mit im allgemeinen 20 und mehr Beschäftigten

WZ 93 Nr.	Wirtschaftsabschnitt Wirtschaftsabteilung Insgesamt	Betriebe	Beschäftigte		Geleistete Arbeiter- stunden	Bruttolohn- und -gehaltssumme	
			insgesamt	dar.: Arbeiter		insgesamt	dar.: Lohnsumme
		Anzahl (MD)			1 000	1 000 DM	
C	Bergbau u. Gewinnung v. Steinen und Erden	22	12 615	9 765	13 883	844 917	579 308
10	Kohlenbergbau, Torfgewinnung	10	12 350	9 571	13 496	830 655	569 786
14	Gewinnung von Steinen und Erden, sonstiger Bergbau	12	265	194	387	14 262	9 522
D	Verarbeitendes Gewerbe	505	94 410	70 481	112 098	5 861 911	4 023 606
15	Ernährungsgewerbe	71	7 497	4 510	7 277	319 202	174 888
17	Textilgewerbe	4
18	Bekleidungs-gewerbe	5	486	389	617	16 742	11 931
19	Ledergewerbe	1
20	Holzgewerbe (ohne Herst. v. Möbeln)	16	1 237	932	1 641	68 697	49 420
21	Papiergewerbe	4	180	138	233	8 419	4 983
22	Verlags-, Druckgewerbe, Vervielfältigung	21	2 398	1 080	1 981	169 628	70 739
23	Kokerei, Mineralölverarbeitung, H. v. Brutstoffen	3	676	548	838	45 404	34 237
24	Chemische Industrie	13	957	408	629	62 964	20 703
25	H. v. Gummi- und Kunststoffwaren	24	5 975	4 726	7 495	350 198	245 125
26	Glasgewerbe, Keramik, Verarbeitung von Steinen und Erden	43	4 356	2 788	4 504	212 443	126 999
27	Metallerzeugung und -bearbeitung	25	15 623	12 376	19 722	987 543	721 482
27.1	Erzeugung von Roheisen, Stahl, Ferrolegerungen (EGKS)	5	10 797	8 451	13 447	681 354	494 937
27.2	H. v. Rohren	5	1 352	981	1 525	91 142	58 434
27.5	Gießereiindustrie	9	2 835	2 451	3 964	171 671	137 905
28	H. v. Metallerzeugnissen	99	11 548	8 642	13 976	728 760	480 259
28.1	Stahl- und Leichtmetallbau	37	4 784	3 263	5 049	312 710	179 807
29	Maschinenbau	89	15 594	11 236	17 015	997 135	640 280
30	H. v. Büromaschinen, DV-Geräten und -Einrichtungen	-	-	-	-	-	-
31	H. v. Geräten der Elektrizitäts- erzeugung, -verteilung	29	4 847	3 099	5 271	294 816	146 253
32	Rundfunk-, Fernseh- und Nachrichtentechnik	5	379	272	311	13 706	7 579
33	Medizin-, Mess-, Steuer- und Regelungstechnik, Optik	18	2 051	1 310	1 944	117 613	59 704
34	H. v. Kraftwagen u. Kraftwagenteilen	13	18 632	16 516	26 216	1 365 430	1 160 807
35	Sonstiger Fahrzeugbau	1
36	H. v. Möbeln, Schmuck, Musik- instrumenten, Sportgeräten usw.	18	1 069	788	1 280	51 706	32 421
37	Recycling	3	99	77	137	4 409	2 921
A	Vorleistungsgüterproduzenten	249	64 734	50 106	79 085	4 149 751	2 952 204
B	Investitionsgüterproduzenten	180	29 746	22 537	34 873	1 942 237	1 330 980
GG	Gebrauchsgüterproduzenten	14	1 965	1 568	2 225	100 133	68 367
VG	Verbrauchsgüterproduzenten	84	10 579	6 034	9 799	514 708	251 362
C + D	INSGESAMT	527	107 024	80 246	125 981	6 706 828	4 602 914

2.1.2 Umsatzstruktur 1998
Betriebe von Unternehmen mit im allgemeinen 20 und mehr Beschäftigten

WZ 93 Nr.	Wirtschaftsabschnitt Wirtschaftsabteilung Insgesamt	Umsatz aus Eigenerzeugung			Gesamtumsatz			
		Inland	Ausland	ins- gesamt	Inland	Ausland	ins- gesamt	Export- quote
		1 000 DM						
C	Bergbau u. Gewinnung v. Steinen und Erden	620 170	3 951	624 121	866 450	3 951	870 401	0,5
10	Kohlenbergbau, Torfgewinnung	572 617	1 690	574 307	810 911	1 690	812 601	0,2
14	Gewinnung von Steinen und Erden, sonstiger Bergbau	47 553	2 261	49 814	55 539	2 261	57 800	3,9
D	Verarbeitendes Gewerbe	18 356 933	10 901 213	29 258 146	19 460 250	11 225 694	30 685 944	36,6
15	Ernährungsgewerbe	1 871 710	178 696	2 050 406	2 113 026	181 723	2 294 749	7,9
17	Textilgewerbe
18	Bekleidungs-gewerbe	23 220	12 306	35 526	23 220	12 306	35 526	34,6
19	Ledergewerbe
20	Holzgewerbe (ohne Herst. v. Möbeln)	197 045	85 123	282 168	232 997	85 318	318 315	26,8
21	Papiergewerbe	30 026	3 889	33 915	30 026	3 889	33 915	11,5
22	Verlags-, Druckgewerbe, Vervielfältigung	464 530	78 457	542 987	476 766	81 822	558 588	14,6
23	Kokerei, Mineralölverarbeitung, H. v. Brutstoffen	498 577	16 881	515 458	507 174	16 881	524 055	3,2
24	Chemische Industrie	298 636	61 771	360 407	312 558	64 997	377 555	17,2
25	H. v. Gummi- und Kunststoffwaren	712 197	685 611	1 397 808	743 206	697 735	1 440 941	48,4
26	Glasgewerbe, Keramik, Verarbeitung von Steinen und Erden	524 149	173 290	697 439	596 668	218 279	814 947	26,8
27	Metallerzeugung und –bearbeitung	2 289 411	2 172 538	4 461 949	2 406 341	2 186 432	4 592 773	47,6
27.1	Erzeugung von Roheisen, Stahl, Ferrolegerungen (EGKS)	1 603 648	1 602 120	3 205 768	1 687 173	1 604 758	3 291 931	48,7
27.2	H. v. Rohren	183 859	139 745	323 604	214 016	150 833	364 849	41,3
27.5	Gießereiiindustrie	308 459	347 600	656 059	311 706	347 769	659 475	52,7
28	H. v. Metallerzeugnissen	2 368 321	793 797	3 162 118	2 429 675	814 389	3 244 064	25,1
28.1	Stahl- und Leichtmetallbau	1 283 951	366 805	1 650 756	1 321 091	385 080	1 706 171	22,6
29	Maschinenbau	2 996 095	993 767	3 989 862	3 305 205	1 144 754	4 449 959	25,7
30	H. v. Büromaschinen, DV-Geräten und –Einrichtungen
31	H. v. Geräten der Elektrizitäts- erzeugung, -verteilung	799 174	172 115	971 289	881 847	194 720	1 076 567	18,1
32	Rundfunk-, Fernseh- und Nachrichtentechnik	50 925	5 659	56 584	54 204	8 965	63 169	14,2
33	Medizin-, Mess-, Steuer- und Regelungstechnik, Optik	611 637	84 317	695 954	632 574	93 211	725 785	12,8
34	H. v. Kraftwagen u. Kraftwagenteilen	4 131 135	5 162 667	9 293 802	4 205 069	5 199 627	9 404 696	55,3
35	Sonstiger Fahrzeugbau
36	H. v. Möbeln, Schmuck, Musik- instrumenten, Sportgeräten usw.	341 945	28 293	370 238	346 165	28 293	374 458	7,6
37	Recycling	23 819	12 500	36 319	37 380	12 500	49 880	25,1
A	Vorleistungsgüterproduzenten	9 402 810	5 973 836	15 376 646	10 135 702	6 104 859	16 240 561	37,6
B	Investitionsgüterproduzenten	6 605 260	4 578 086	11 183 346	6 985 459	4 756 332	11 741 791	40,5
GG	Gebrauchsgüterproduzenten	682 083	33 690	715 773	685 914	36 995	722 909	5,1
VG	Verbrauchsgüterproduzenten	2 286 950	319 552	2 606 502	2 519 626	331 458	2 851 084	11,6
C + D	INSGESAMT	18 977 103	10 905 164	29 882 267	20 326 700	11 229 645	31 556 345	35,6

2.1.3 Betriebe, Beschäftigung und Umsatz - Veränderung 1998 zu 1997
 Betriebe von Unternehmen mit im allgemeinen 20 und mehr Beschäftigten

WZ 93 Nr.	Wirtschaftsabschnitt Wirtschaftsabteilung Insgesamt	Be- triebe	Beschäftigte		Geleiste- teArbei- ter- stunden	Bruttolohn- und -gehalt- summe	Gesamtumsatz		Umsatz aus Eigen- erzeugung
			ins- gesamt	dar.: Arbeiter			ins- gesamt	dar.: Ausland	
Veränderung zum Vorjahr in %									
C	Bergbau u. Gewinnung v. Steinen und Erden	-15,7	-7,6	-7,9	-2,8	-6,0	-18,7	-11,4	-9,7
10	Kohlenbergbau, Torfgewinnung	-17,4	-7,5	-7,8	-2,3	-5,8	-18,1	-3,3	-7,8
14	Gewinnung von Steinen und Erden, sonstiger Bergbau	-14,3	-14,3	-15,6	-16,7	-14,2	-26,9	-16,6	-27,5
D	Verarbeitendes Gewerbe	-0,6	1,9	2,6	4,2	4,1	2,5	-2,8	2,4
15	Ernährungsgewerbe	-3,6	-3,0	-2,9	-4,2	-2,8	-3,5	-20,4	-0,6
17	Textilgewerbe
18	Bekleidungsgewerbe	-18,9	-10,3	-6,3	-1,1	-9,1	-15,3	-2,2	-6,2
19	Ledergewerbe
20	Holzgewerbe (ohne Herst. v. Möbeln)	-8,5	-0,4	0,5	0,9	-1,2	3,1	27,4	0,2
21	Papiergewerbe	-2,0	-5,2	-6,8	-9,4	-8,7	1,6	-17,9	1,6
22	Verlags-, Druckgewerbe, Vervielfältigung	3,8	-2,1	-2,4	-2,7	-2,2	0,2	-4,3	-0,2
23	Kokerei, Mineralölverarbeitung, H. v. Bruststoffen	-	-1,0	-0,1	0,4	0,2	-4,0	-13,7	-4,1
24	Chemische Industrie	-3,2	7,4	-5,4	-1,3	15,9	4,2	-8,2	6,4
25	H. v. Gummi- und Kunststoffwaren	4,3	8,6	9,5	11,6	11,6	9,5	13,6	9,5
26	Glasgewerbe, Keramik, Verarbeitung von Steinen und Erden	9,4	3,1	3,6	4,7	6,8	2,8	12,4	2,2
27	Metallerzeugung und – bearbeitung	-0,3	0,2	0,9	-3,0	2,2	6,7	4,1	6,7
27.1	Erzeugung von Roheisen, Stahl, Ferrolegierungen (EGKS)	3,3	2,9	3,2	-3,0	4,3	9,2	5,5	9,2
27.2	H. v. Rohren	-16,7	-24,2	-24,4	-25,7	-18,0	-17,6	-15,2	-19,1
27.5	Gießereindustrie	9,1	6,4	6,6	9,0	7,5	11,7	10,2	11,6
28	H. v. Metallerzeugnissen	1,8	3,5	3,0	3,3	4,4	3,6	-13,7	3,9
28.1	Stahl- und Leichtmetallbau	-4,1	0,1	-0,3	-1,9	0,3	-3,5	-29,3	-3,0
29	Maschinenbau	3,7	3,0	4,7	7,5	5,4	10,1	8,0	9,1
30	H. v. Büromaschinen, DV-Geräten und –Einrichtungen	-	-	-	-	-	-	-	-
31	H. v. Geräten der Elektrizitäts- erzeugung, -verteilung	-6,2	1,3	-2,2	3,5	-0,1	-1,0	-4,9	-3,8
32	Rundfunk-, Fernseh- und Nachrichtentechnik	-11,1	-17,4	0,5	-6,5	-23,7	-19,2	-16,0	-20,9
33	Medizin-, Mess-, Steuer- und Regelungstechnik, Optik	-22,3	-17,4	-12,5	-16,2	-19,0	-12,2	-43,1	-12,6
34	H. v. Kraftwagen u. Kraftwagenteilen	-	7,1	7,0	14,2	10,5	-0,6	-6,3	-0,6
35	Sonstiger Fahrzeugbau
36	H. v. Möbeln, Schmuck, Musik- instrumenten, Sportgeräten usw.	3,8	4,7	8,1	11,3	5,2	10,5	14,4	10,3
37	Recycling	-	-5,3	-3,5	-6,5	-12,0	-7,4	-5,1	9,8
A	Vorleistungsgüterproduzenten	0,6	1,5	1,5	2,5	3,0	5,3	2,3	6,3
B	Investitionsgüterproduzenten	-3,1	-1,3	0,4	5,3	2,5	-2,4	-8,3	-3,1
GG	Gebrauchsgüterproduzenten	-	0,7	0,9	8,3	1,1	6,6	10,1	6,6
VG	Verbrauchsgüterproduzenten	-3,3	1,3	2,1	2,2	2,2	-1,2	-10,4	1,3
C + D	INSGESAMT	-1,4	0,7	1,2	3,4	2,7	1,7	-2,8	2,1

Größere Abweichungen in den Bereichen 27.2 und 27.5 resultieren aus Schwerpunktverlagerungen.

2.1.4. Betriebe und Beschäftigte
Betriebe von Unternehmen mit im

WZ 93 Nr.	Wirtschaftsabschnitt Wirtschaftsabteilung Insgesamt	Stadtverband Saarbrücken		Landkreis Merzig-Wadern		Landkreis Neunkirchen	
		Betriebe	Beschäftigte	Betriebe	Beschäftigte	Betriebe	Beschäftigte
		Anzahl (MD)					
C	Bergbau u. Gewinnung v. Steinen und Erden	7	.	2	.	1	.
10	Kohlenbergbau, Torfgewinnung	5	.	.	.	1	.
14	Gewinnung von Steinen und Erden, sonstiger Bergbau	2	.	2	.	-	-
D	Verarbeitendes Gewerbe	157	.	40	.	52	.
15	Ernährungsgewerbe	26	2 020	4	188	4	575
17	Textilgewerbe	2	.	-	-	1	.
18	Bekleidungsgewerbe	3	.	-	-	1	.
19	Ledergewerbe	-	-	-	-	-	-
20	Holzgewerbe (ohne Herst. v. Möbeln)	6	542	3	371	-	-
21	Papiergewerbe	1	.	1	.	1	.
22	Verlags-, Druckgewerbe, Vervielfältigung	13	1 850	1	.	2	.
23	Kokerei, Mineralölverarbeitung, H. v. Brutstoffen	1	.	-	-	-	-
24	Chemische Industrie	2	.	2	.	2	.
25	H. v. Gummi- und Kunststoffwaren	3	332	4	.	5	1 011
26	Glasgewerbe, Keramik, Verarbeitung von Steinen und Erden	8	221	7	.	3	74
27	Metallerzeugung und -bearbeitung	7	6 116	-	-	4	1 629
27.1	Erzeugung von Roheisen, Stahl, Ferrolegierungen (EGKS)	2	.	-	-	1	.
27.2	H. v. Rohren	1	.	-	-	-	-
27.5	Gießereiindustrie	1	.	-	-	3	860
28	H. v. Metallerzeugnissen	22	2 315	6	933	8	502
28.1	Stahl- und Leichtmetallbau	8	1 237	2	.	4	274
29	Maschinenbau	30	3 693	8	1 121	12	3 646
30	H. v. Büromaschinen, DV-Geräten und -Einrichtungen	-	-	-	-	-	-
31	H. v. Geräten der Elektrizitäts- erzeugung, -verteilung	13	2 851	-	-	2	.
32	Rundfunk-, Fernseh- und Nachrichtentechnik	1	.	-	-	2	.
33	Medizin-, Mess-, Steuer- und Regelungstechnik, Optik	9	569	1	.	1	.
34	H. v. Kraftwagen u. Kraftwagenteilen	4	5 472	-	-	3	288
35	Sonstiger Fahrzeugbau	1	.	-	-	-	-
36	H. v. Möbeln, Schmuck, Musik- instrumenten, Sportgeräten usw.	5	149	2	.	1	.
37	Recycling	-	-	1	.	-	-
A	Vorleistungsgüterproduzenten	69	27 137	23	5 712	28	3 888
B	Investitionsgüterproduzenten	56	5 931	13	1 363	19	3 319
GG	Gebrauchsgüterproduzenten	5	338	1	.	1	.
VG	Verbrauchsgüterproduzenten	34	3 935	5	.	5	.
C + D	INSGESAMT	164	37 341	42	8 324	53	8 638

nach Kreisen und Wirtschaftsabteilungen 1998
allgemeinen 20 und mehr Beschäftigten

Landkreis Saarlouis		Saarpfalz-Kreis		Landkreis St. Wendel		SAARLAND INSGESAMT	
Betriebe	Beschäftigte	Betriebe	Beschäftigte	Betriebe	Beschäftigte	Betriebe	Beschäftigte
Anzahl (MD)							
8	.	2	.	2	.	22	12 615
3	.	1	.	-	-	10	12 350
5	.	1	.	2	.	12	265
106	.	101	.	49	.	505	94 410
12	1 666	13	1 563	12	1 485	71	7 497
-	-	1	.	-	-	4	.
1	.	-	-	-	-	5	486
1	.	-	-	-	-	1	.
2	.	3	188	2	.	16	1 237
1	.	-	-	-	-	4	180
1	.	3	188	1	.	21	2 398
2	.	-	-	-	-	3	676
2	.	4	343	1	.	13	957
4	561	6	1 858	2	.	24	5 975
13	417	8	391	4	.	43	4 356
5	6 997	9	881	-	-	25	15 623
2	.	-	-	-	-	5	10 797
1	.	3	142	-	-	5	1 352
2	.	3	349	-	-	9	2 835
31	3 418	22	3 086	10	1 294	99	11 548
13	1 846	7	507	3	.	37	4 784
14	1 074	18	5 184	7	876	89	15 594
-	-	-	-	-	-	-	-
6	927	5	439	3	.	29	4 847
1	.	-	-	1	.	5	379
1	.	3	166	3	.	18	2 051
2	.	4	.	-	-	13	18 632
-	-	-	-	-	-	1	.
6	478	1	.	3	246	18	1 069
1	.	1	.	-	-	3	99
57	13 355	53	13 093	19	1 549	249	64 734
40	10 045	36	6 449	16	2 639	180	29 746
3	.	-	-	4	366	14	1 965
14	.	14	1 789	12	1 485	84	10 579
114	25 351	103	21 331	51	6 039	527	107 024

2.1.5 Betriebe und Beschäftigte nach Gemeinden und Kreisen 1998

Betriebe von Unternehmen mit im allgemeinen 20 und mehr Beschäftigten

Gemeinde Kreis LAND	Betriebe	Beschäftigte
	Anzahl (MD)	
Saarbrücken, Landeshauptstadt	91	20 255
Friedrichsthal, Stadt	4	310
Großrosseln	4	.
Heusweiler	8	606
Kleinblittersdorf	7	653
Püttlingen, Stadt	9	883
Quierschied	4	.
Riegelsberg	3	126
Sulzbach/Saar, Stadt	13	3 430
Völklingen, Stadt	21	4 863
Stadtverband Saarbrücken	164	37 341
Beckingen	4	484
Losheim am See	5	557
Merzig, Kreisstadt	14	1 955
Mettlach	3	.
Perl	2	.
Wadern	10	2 921
Weiskirchen	4	153
Landkreis Merzig-Wadern	42	8 324
Eppelborn	4	265
Illingen	6	713
Merchweiler	2	.
Neunkirchen/Saar, Kreisstadt	30	6 892
Ottweiler, Stadt	4	391
Schiffweiler	1	.
Spiesen-Elversberg	6	239
Landkreis Neunkirchen	53	8 638
Dillingen, Stadt	19	7 572
Lebach	8	713
Nalbach	3	108
Rehlingen-Siersburg	13	491
Saarlouis, Kreisstadt	20	9 110
Saarwellingen	14	916
Schmelz	10	737
Schwalbach/Saar	6	446
Überherrn	9	1 319
Wadgassen	6	563
Wallerfangen	1	.
Bous	3	806
Ensdorf	2	.
Landkreis Saarlouis	114	25 351
Bexbach, Stadt	10	662
Blieskastel, Stadt	13	757
Gersheim	6	277
Homburg, Kreisstadt	30	13 453
Kirkel	4	.
Mandelbachtal	2	.
St. Ingbert, Stadt	38	5 724
Saarpfalz-Kreis	103	21 331
Freisen	1	.
Marpingen	2	.
Namborn	-	-
Nohfelden	9	1 013
Nonnweiler	13	2 046
Oberthal	2	.
St. Wendel, Kreisstadt	16	2 160
Tholey	8	254
Landkreis St. Wendel	51	6 039
SAARLAND	527	107 024

2.1.6 Betriebe, Beschäftigung und Umsatz nach Kreisen 1997 und 1998
 Betriebe von Unternehmen mit im allgemeinen 20 und mehr Beschäftigten

Kreise	Jahr	Betriebe	Beschäftigte	Geleistete Arbeiterstunden	Bruttolohn- und -gehaltssumme	Gesamtumsatz	
						insgesamt	dar.: Ausland
		Anzahl (MD)	1 000	1 000 DM			
Stadtverband Saarbrücken	1997	170	38 161	42 392	2 464 911	8 538 704	2 242 199
	1998	164	37 341	41 990	2 433 536	8 574 758	2 193 658
Landkreis Merzig-Wadern	1997	43	8 052	8 766	431 782	1 525 211	420 237
	1998	42	8 324	9 183	447 337	1 641 305	547 615
Landkreis Neunkirchen	1997	53	8 579	10 235	498 835	2 919 992	818 905
	1998	53	8 638	10 416	521 189	3 184 235	869 950
Landkreis Saarlouis	1997	112	24 913	29 440	1 511 933	10 415 498	5 082 070
	1998	114	25 351	31 105	1 610 097	10 054 787	4 653 741
Saarpfalz-Kreis	1997	105	20 700	24 956	1 332 720	6 082 178	2 901 941
	1998	103	21 331	26 889	1 396 360	6 393 329	2 861 022
Landkreis St. Wendel	1997	52	5 867	6 080	287 794	1 539 695	91 113
	1998	51	6 039	6 398	298 309	1 707 931	103 659
SAARLAND	1997	535	106 272	121 869	6 527 975	31 021 278	11 556 465
	1998	527	107 024	125 981	6 706 828	31 556 345	11 229 645

2.1.7 Beschäftigte nach Wirtschaftsabteilungen 1994 bis 1998
Betriebe von Unternehmen mit im allgemeinen 20 und mehr Beschäftigten

WZ 93 Nr.	Wirtschaftsabschnitt Wirtschaftsabteilung Insgesamt	1994	1995	1996	1997	1998
		Anzahl (MD)				
C	Bergbau u. Gewinnung v. Steinen und Erden	(15 799)	16 781	14 541	13 659	12 615
10	Kohlenbergbau, Torfgewinnung	(15 469)	16 430	14 231	13 350	12 350
14	Gewinnung von Steinen und Erden, sonstiger Bergbau	330	351	310	309	265
D	Verarbeitendes Gewerbe	(97 814)	96 322	93 461	92 614	94 410
15	Ernährungsgewerbe	8 249	8 059	7 589	7 730	7 497
17	Textilgewerbe	302	295	.	569	.
18	Bekleidungs-gewerbe	1 031	795	661	542	486
19	Ledergewerbe	.	.	-	-	.
20	Holzgewerbe (ohne Herst. v. Möbeln)	1 358	1 527	1 430	1 242	1 237
21	Papiergewerbe	271	263	273	190	180
22	Verlags-, Druckgewerbe, Vervielfältigung	2 545	2 691	2 476	2 450	2 398
23	Kokerei, Mineralölverarbeitung, H. v. Brutstoffen	(2 619)	728	707	683	676
24	Chemische Industrie	1 154	1 077	889	891	957
25	H. v. Gummi- und Kunststoffwaren	5 784	5 565	5 473	5 499	5 975
26	Glasgewerbe, Keramik, Verarbeitung von Steinen und Erden	4 840	4 507	4 075	4 226	4 356
27	Metallerzeugung und -bearbeitung	15 877	15 998	15 560	15 585	15 623
27.1	Erzeugung von Roheisen, Stahl, Ferrolegierungen (EGKS)	10 669	10 644	10 337	10 491	10 797
27.2	H. v. Rohren	3 639	3 578	2 117	1 785	1 352
27.5	Gießereiindustrie	781	1 024	2 456	2 666	2 835
28	H. v. Metallerzeugnissen	14 571	13 602	12 097	11 162	11 548
28.1	Stahl- und Leichtmetallbau	4 037	4 113	3 940	4 780	4 784
29	Maschinenbau	18 170	13 701	15 213	15 136	15 594
30	H. v. Büromaschinen, DV-Geräten und -Einrichtungen	.	.	.	-	-
31	H. v. Geräten der Elektrizitäts- erzeugung, -verteilung	5 697	4 970	4 843	4 783	4 847
32	Rundfunk-, Fernseh- und Nachrichtentechnik	334	372	547	458	379
33	Medizin-, Mess-, Steuer- und Regelungstechnik, Optik	2 216	2 524	2 245	2 482	2 051
34	H. v. Kraftwagen u. Kraftwagenteilen	10 520	17 298	17 003	17 392	18 632
35	Sonstiger Fahrzeugbau	1 108	921	703	471	.
36	H. v. Möbeln, Schmuck, Musik- instrumenten, Sportgeräten usw.	982	1 239	1 127	1 021	1 069
37	Recycling	-	-	-	105	99
A	Vorleistungsgüterproduzenten	65 068	67 682	64 265	63 751	64 734
B	Investitionsgüterproduzenten	35 818	31 568	31 146	30 131	29 746
GG	Gebrauchsgüterproduzenten	2 109	2 324	2 164	1 952	1 965
VG	Verbrauchsgüterproduzenten	10 619	11 530	10 426	10 439	10 579
C + D	INSGESAMT	113 613	113 104	108 002	106 272	107 024

Die in () gesetzten Zahlen sind aus umstellungstechnischen Gründen fehlerhaft. Größere Abweichungen in den Bereichen 29, 31, 34, A, B und VG von 1995 zu früheren Jahren resultieren aus Schwerpunktverlagerungen. Beim Wirtschaftszweig 22 werden ab 1995 die Verlage hinzugerechnet. Der Wirtschaftszweig 37 wurde ab 1995 neu aufgenommen.

2.1.8 Geleistete Arbeiterstunden nach Wirtschaftsabteilungen 1994 bis 1998
Betriebe von Unternehmen mit im allgemeinen 20 und mehr Beschäftigten

WZ 93 Nr.	Wirtschaftsabschnitt Wirtschaftsabteilung Insgesamt	1994	1995	1996	1997	1998
		1 000 Std.				
C	Bergbau u. Gewinnung v. Steinen und Erden	(17 529)	18 152	15 211	14 281	13 883
10	Kohlenbergbau, Torfgewinnung	(16 992)	17 596	14 727	13 816	13 496
14	Gewinnung von Steinen und Erden, sonstiger Bergbau	537	556	484	465	387
D	Verarbeitendes Gewerbe	(115 061)	114 933	107 681	107 587	112 098
15	Ernährungsgewerbe	8 691	8 480	7 904	7 595	7 277
17	Textilgewerbe	364	344	.	596	.
18	Bekleidungs-gewerbe	1 144	811	707	624	617
19	Ledergewerbe	.	.	-	-	.
20	Holzgewerbe (ohne Herst. v. Möbeln)	1 818	1 942	1 774	1 627	1 641
21	Papiergewerbe	294	294	320	258	233
22	Verlags-, Druckgewerbe, Vervielfältigung	2 347	2 245	2 081	2 036	1 981
23	Kokerei, Mineralölverarbeitung, H. v. Brutstoffen	(3 268)	910	872	835	838
24	Chemische Industrie	834	734	628	638	629
25	H. v. Gummi- und Kunststoffwaren	7 152	6 738	6 653	6 716	7 495
26	Glasgewerbe, Keramik, Verarbeitung von Steinen und Erden	5 621	5 222	4 509	4 302	4 504
27	Metallerzeugung und -bearbeitung	20 195	20 882	19 818	20 330	19 722
27.1	Erzeugung von Roheisen, Stahl, Ferrolegerungen (EGKS)	13 811	14 166	13 213	13 862	13 447
27.2	H. v. Rohren	4 507	4 504	2 408	2 054	1 525
27.5	Gießereiindustrie	956	1 315	3 435	3 637	3 964
28	H. v. Metallerzeugnissen	18 135	17 147	14 789	13 529	13 976
28.1	Stahl- und Leichtmetallbau	4 777	4 882	4 347	5 147	5 049
29	Maschinenbau	20 909	14 685	15 865	15 825	17 015
30	H. v. Büromaschinen, DV-Geräten und -Einrichtungen	.	.	.	-	-
31	H. v. Geräten der Elektrizitäts-erzeugung, -verteilung	6 100	5 565	4 969	5 094	5 271
32	Rundfunk-, Fernseh- und Nachrichtentechnik	256	366	562	333	311
33	Medizin-, Mess-, Steuer- und Regelungstechnik, Optik	2 285	2 304	2 143	2 321	1 944
34	H. v. Kraftwagen u. Kraftwagenteilen	12 779	23 341	21 392	22 959	26 216
35	Sonstiger Fahrzeugbau	1 703	1 311	883	675	.
36	H. v. Möbeln, Schmuck, Musik-instrumenten, Sportgeräten usw.	985	1 442	1 207	1 151	1 280
37	Recycling	-	-	-	147	137
A	Vorleistungsgüterproduzenten	77 533	82 573	73 293	77 120	79 085
B	Investitionsgüterproduzenten	41 903	36 831	34 327	33 103	34 873
GG	Gebrauchsgüterproduzenten	2 349	2 675	2 277	2 054	2 225
VG	Verbrauchsgüterproduzenten	10 804	11 006	9 994	9 591	9 799
C + D	INSGESAMT	132 590	133 085	122 892	121 869	125 981

Die in () gesetzten Zahlen sind aus umstellungstechnischen Gründen fehlerhaft. Größere Abweichungen in den Bereichen 29, 31, 34, A, B und VG von 1995 zu früheren Jahren resultieren aus Schwerpunktverlagerungen. Beim Wirtschaftszweig 22 werden ab 1995 die Verlage hinzugerechnet. Der Wirtschaftszweig 37 wurde ab 1995 neu aufgenommen.

2.1.9 Bruttolohn- und -gehaltssumme nach Wirtschaftsabteilungen 1994 bis 1998
Betriebe von Unternehmen mit im allgemeinen 20 und mehr Beschäftigten

WZ 93 Nr.	Wirtschaftsabschnitt Wirtschaftsabteilung Insgesamt	1994	1995	1996	1997	1998
		1 000 DM				
C	Bergbau u. Gewinnung v. Steinen und Erden	(1 021 542)	1 026 838	952 298	898 502	844 917
10	Kohlenbergbau, Torfgewinnung	(1 003 987)	1 007 541	935 621	881 871	830 655
14	Gewinnung von Steinen und Erden, sonstiger Bergbau	17 554	19 297	16 677	16 631	14 262
D	Verarbeitendes Gewerbe	(5 457 838)	5 678 396	5 644 980	5 629 473	5 861 911
15	Ernährungsgewerbe	341 810	338 404	332 527	328 555	319 202
17	Textilgewerbe	15 692	14 798	.	33 483	.
18	Bekleidungs-gewerbe	28 174	25 218	21 884	18 426	16 742
19	Ledergewerbe	.	.	-	-	.
20	Holzgewerbe (ohne Herst. v. Möbeln)	75 216	82 869	78 527	69 545	68 697
21	Papiergewerbe	12 559	12 555	14 265	9 224	8 419
22	Verlags-, Druckgewerbe, Vervielfältigung	158 873	168 573	166 975	173 449	169 628
23	Kokerei, Mineralölverarbeitung, H. v. Brutstoffen	(154 201)	47 301	47 428	45 291	45 404
24	Chemische Industrie	69 972	65 337	53 836	54 303	62 964
25	H. v. Gummi- und Kunststoffwaren	334 621	325 545	311 868	313 813	350 198
26	Glasgewerbe, Keramik, Verarbeitung von Steinen und Erden	229 927	222 874	208 622	198 896	212 443
27	Metallerzeugung und -bearbeitung	930 127	973 167	946 189	966 629	987 543
27.1	Erzeugung von Roheisen, Stahl, Ferrolegierungen (EGKS)	632 789	657 122	628 452	653 123	681 354
27.2	H. v. Rohren	212 698	215 347	127 348	111 173	91 142
27.5	Gießereindustrie	36 359	53 117	148 202	159 712	171 671
28	H. v. Metallerzeugnissen	847 596	834 972	760 245	698 319	728 760
28.1	Stahl- und Leichtmetallbau	256 064	264 431	258 827	311 692	312 710
29	Maschinenbau	1 083 465	838 478	947 588	946 180	997 135
30	H. v. Büromaschinen, DV-Geräten und -Einrichtungen	.	.	.	-	-
31	H. v. Geräten der Elektrizitäts- erzeugung, -verteilung	328 778	285 011	288 160	295 139	294 816
32	Rundfunk-, Fernseh- und Nachrichtentechnik	13 920	15 256	19 995	17 964	13 706
33	Medizin-, Mess-, Steuer- und Regelungstechnik, Optik	99 563	125 431	120 661	145 211	117 613
34	H. v. Kraftwagen u. Kraftwagenteilen	635 114	1 193 270	1 207 394	1 235 473	1 365 430
35	Sonstiger Fahrzeugbau	46 035	41 349	32 214	25 432	.
36	H. v. Möbeln. Schmuck, Musik- instrumenten, Sportgeräten usw.	46 000	59 276	54 257	49 130	51 706
37	Recycling	-	-	-	5 011	4 409
A	Vorleistungsgüterproduzenten	3 845 834	4 098 875	4 029 195	4 029 731	4 149 751
B	Investitionsgüterproduzenten	2 101 137	1 967 163	1 959 887	1 895 732	1 942 237
GG	Gebrauchsgüterproduzenten	95 713	110 290	105 047	99 062	100 133
VG	Verbrauchsgüterproduzenten	436 697	528 905	503 149	503 450	514 708
C + D	INSGESAMT	6 479 380	6 705 233	6 597 278	6 527 975	6 706 828

Die in () gesetzten Zahlen sind aus umstellungstechnischen Gründen fehlerhaft. Größere Abweichungen in den Bereichen 29, 31, 34, A, B und VG von 1995 zu früheren Jahren resultieren aus Schwerpunktverlagerungen. Beim Wirtschaftszweig 22 werden ab 1995 die Verlage hinzugerechnet. Der Wirtschaftszweig 37 wurde ab 1995 neu aufgenommen.

2.1.10 Gesamtumsatz nach Wirtschaftsabteilungen 1994 bis 1998
Betriebe von Unternehmen mit im allgemeinen 20 und mehr Beschäftigten

WZ 93 Nr	Wirtschaftsabschnitt Wirtschaftsabteilung Insgesamt	1994	1995	1996	1997	1998
		1 000 DM				
C	Bergbau u. Gewinnung v. Steinen und Erden	(2 480 995)	2 326 817	1 018 034	1 071 056	870 401
10	Kohlenbergbau, Torfgewinnung	(2 408 937)	2 249 274	946 023	991 936	812 601
14	Gewinnung von Steinen und Erden, sonstiger Bergbau	72 058	77 543	72 011	79 121	57 800
D	Verarbeitendes Gewerbe	(26 607 388)	28 917 602	27 998 754	29 950 222	30 685 944
15	Ernährungsgewerbe	2 464 443	2 538 637	2 429 702	2 377 531	2 294 749
17	Textilgewerbe	105 925	74 477	.	212 959	.
18	Bekleidungs-gewerbe	82 862	73 532	60 452	41 922	35 526
19	Ledergewerbe
20	Holzgewerbe (ohne Herst. v. Möbeln)	319 290	363 168	329 691	308 864	318 315
21	Papiergewerbe	60 941	61 761	59 397	33 382	33 915
22	Verlags-, Druckgewerbe, Vervielfältigung	508 078	565 590	567 714	557 630	558 588
23	Kokerei, Mineralölverarbeitung, H. v. Brutstoffen	(739 514)	518 880	487 224	545 805	524 055
24	Chemische Industrie	416 209	428 011	355 480	362 363	377 555
25	H. v. Gummi- und Kunststoffwaren	1 311 737	1 370 999	1 259 315	1 315 793	1 440 941
26	Glasgewerbe, Keramik, Verarbeitung von Steinen und Erden	975 392	934 391	841 209	792 703	814 947
27	Metallerzeugung und -bearbeitung	4 299 091	4 423 518	3 990 399	4 305 557	4 592 773
27.1	Erzeugung von Roheisen, Stahl, Ferrolegierungen (EGKS)	2 926 262	3 140 177	2 718 205	3 014 761	3 291 931
27.2	H. v. Rohren	961 915	784 075	500 507	443 037	364 849
27.5	Gießereiindustrie	150 343	193 931	522 600	590 360	659 475
28	H. v. Metallerzeugnissen	2 989 610	3 103 362	3 007 300	3 129 893	3 244 064
28.1	Stahl- und Leichtmetallbau	1 101 197	1 216 721	1 339 859	1 767 313	1 706 171
29	Maschinenbau	4 751 637	3 180 783	3 601 534	4 042 481	4 449 959
30	H. v. Büromaschinen, DV-Geräten und -Einrichtungen
31	H. v. Geräten der Elektrizitäts- erzeugung, -verteilung	1 260 998	1 151 937	1 097 536	1 087 080	1 076 567
32	Rundfunk-, Fernseh- und Nachrichtentechnik	94 330	131 871	111 298	78 213	63 169
33	Medizin-, Mess-, Steuer- und Regelungstechnik, Optik	435 784	552 093	653 081	826 536	725 785
34	H. v. Kraftwagen u. Kraftwagenteilen	5 545 649	8 960 473	8 504 841	9 462 735	9 404 696
35	Sonstiger Fahrzeugbau	75 581	79 617	75 338	76 095	.
36	H. v. Möbeln, Schmuck, Musik- instrumenten, Sportgeräten usw.	150 941	375 392	341 764	338 841	374 458
37	Recycling	.	.	.	53 841	49 880
A	Vorleistungsgüterproduzenten	14 547 301	16 275 882	14 433 585	15 429 530	16 240 561
B	Investitionsgüterproduzenten	11 259 256	11 091 895	10 962 367	12 027 696	11 741 791
GG	Gebrauchsgüterproduzenten	521 981	711 535	687 503	678 314	722 909
VG	Verbrauchsgüterproduzenten	2 759 844	3 165 107	2 933 333	2 885 738	2 851 084
C + D	INSGESAMT	29 088 382	31 244 419	29 016 788	31 021 278	31 556 345

Die in () gesetzten Zahlen sind aus umstellungstechnischen Gründen fehlerhaft. Größere Abweichungen in den Bereichen 29, 31, 34, A, B und VG von 1995 zu früheren Jahren resultieren aus Schwerpunktverlagerungen. Beim Wirtschaftszweig 22 werden ab 1995 die Verlage hinzugerechnet. Der Wirtschaftszweig 37 wurde ab 1995 neu aufgenommen.

2.1.11 Auslandsumsatz nach Wirtschaftsabteilungen 1994 bis 1998
Betriebe von Unternehmen mit im allgemeinen 20 und mehr Beschäftigten

WZ 93 Nr.	Wirtschaftsabschnitt Wirtschaftsabteilung Insgesamt	1994	1995	1996	1997	1998
		1 000 DM				
C	Bergbau u. Gewinnung v. Steinen und Erden	6 353	6 087	5 082	4 459	3 951
10	Kohlenbergbau, Torfgewinnung	3 657	2 945	2 463	1 748	1 690
14	Gewinnung von Steinen und Erden, sonstiger Bergbau	2 696	3 142	2 619	2 711	2 261
D	Verarbeitendes Gewerbe	9 170 535	9 862 122	10 021 871	11 552 006	11 225 694
15	Ernährungsgewerbe	224 792	208 072	221 439	228 245	181 723
17	Textilgewerbe	46 692	34 587	.	175 935	.
18	Bekleidungs-gewerbe	23 034	19 562	16 124	12 577	12 306
19	Ledergewerbe
20	Holzgewerbe (ohne Herst. v. Möbeln)	62 221	62 080	72 212	66 956	85 318
21	Papiergewerbe	29 681	29 666	21 550	4 735	3 889
22	Verlags-, Druckgewerbe, Vervielfältigung	110 556	103 008	90 058	85 513	81 822
23	Kokerei, Mineralölverarbeitung, H. v. Brutstoffen	16 346	15 993	16 609	19 551	16 881
24	Chemische Industrie	80 011	77 427	62 745	70 771	64 997
25	H. v. Gummi- und Kunststoffwaren	619 437	663 282	558 720	614 237	697 735
26	Glasgewerbe, Keramik, Verarbeitung von Steinen und Erden	217 268	217 979	203 572	194 153	218 279
27	Metallerzeugung und -bearbeitung	1 752 653	1 830 994	1 939 116	2 100 525	2 186 432
27.1	Erzeugung von Roheisen, Stahl, Ferrolegierungen (EGKS)	1 343 970	1 392 793	1 380 245	1 521 606	1 604 758
27.2	H. v. Rohren	242 893	231 124	194 379	177 846	150 833
27.5	Gießereindustrie	85 799	114 431	285 427	315 442	347 769
28	H. v. Metallerzeugnissen	618 246	786 765	815 914	943 764	814 389
28.1	Stahl- und Leichtmetallbau	161 307	217 481	306 923	544 822	385 080
29	Maschinenbau	1 845 773	841 104	891 504	1 060 328	1 144 754
30	H. v. Büromaschinen, DV-Geräten und -Einrichtungen
31	H. v. Geräten der Elektrizitäts- erzeugung, -verteilung	235 141	213 933	192 804	204 852	194 720
32	Rundfunk-, Fernseh- und Nachrichtentechnik	15 624	10 239	9 405	10 677	8 965
33	Medizin-, Mess-, Steuer- und Regelungstechnik, Optik	62 306	86 400	84 163	163 741	93 211
34	H. v. Kraftwagen u. Kraftwagenteilen	3 180 056	4 627 505	4 600 658	5 552 081	5 199 627
35	Sonstiger Fahrzeugbau	4 665	4 896	7 958	5 466	.
36	H. v. Möbeln. Schmuck, Musik- instrumenten, Sportgeräten usw.	23 283	26 452	29 364	24 727	28 293
37	Recycling	.	.	.	13 171	12 500
A	Vorleistungsgüterproduzenten	3 847 069	5 238 545	5 412 708	5 964 902	6 104 859
B	Investitionsgüterproduzenten	4 941 565	4 205 228	4 196 716	5 187 891	4 756 332
GG	Gebrauchsgüterproduzenten	38 323	38 495	38 789	33 612	36 995
VG	Verbrauchsgüterproduzenten	349 931	385 941	378 740	370 059	331 458
C + D	INSGESAMT	9 176 888	9 868 209	10 026 953	11 556 465	11 229 645

Die in () gesetzten Zahlen sind aus umstellungstechnischen Gründen fehlerhaft. Größere Abweichungen in den Bereichen 29, 31, 34, A, B und VG von 1995 zu früheren Jahren resultieren aus Schwerpunktverlagerungen. Beim Wirtschaftszweig 22 werden ab 1995 die Verlage hinzugerechnet. Der Wirtschaftszweig 37 wurde ab 1995 neu aufgenommen.

2.1.12 Auftragseingang im Verarbeitenden Gewerbe 1994 bis 1998
(Messzahlen MD 1991 = 100)

WZ 93 Nr.	Wirtschaftsabteilung Insgesamt		1994	1995	1996	1997	1998	Veränder. 1998 geg. 1997 in %
24	Chemische Industrie	Insgesamt	98,8	90,6	85,6	80,9	85,8	6,1
		Inland	93,2	87,5	81,0	74,7	79,4	6,3
		Ausland	143,7	115,5	122,6	131,0	137,2	4,7
25	Herstellung von Gummi- und Kunststoffwaren	Insgesamt	96,8	118,7	99,6	101,7	112,0	10,1
		Inland	96,4	114,3	100,6	95,5	97,4	2,0
		Ausland	97,2	123,5	98,5	108,4	127,8	17,9
27	Metallerzeug-, -bearbeitung	Insgesamt	111,8	90,7	87,3	105,1	90,8	-13,6
		Inland	112,7	86,7	73,0	85,1	80,4	-5,5
		Ausland	110,7	96,1	106,5	132,0	104,8	-20,6
27.1	Erzeugung von Roheisen Stahl und Ferrolegierungen (EGKS)	Insgesamt	120,6	86,2	85,7	103,5	84,6	-18,3
		Inland	118,1	79,5	67,0	79,9	76,4	-4,4
		Ausland	123,6	94,2	108,3	131,9	94,4	-28,4
28	Herstellung von Metallerzeugnissen	Insgesamt	96,2	98,9	100,0	85,7	96,1	12,1
		Inland	95,2	94,2	89,4	79,5	88,6	11,4
		Ausland	100,2	119,6	146,6	112,9	128,8	14,1
29	Maschinenbau	Insgesamt	98,0	112,6	126,8	144,6	146,1	1,0
		Inland	91,4	98,9	115,4	125,8	136,4	8,4
		Ausland	122,1	162,5	168,5	212,9	181,5	-14,7
31	Herstellung von Geräten der Elektrizitätserzeugung, -verteilung	Insgesamt	117,4	111,5	102,7	105,7	100,6	-4,8
		Inland	113,8	110,7	103,7	104,4	100,9	-3,4
		Ausland	132,4	115,0	98,6	111,2	99,3	-10,7
34	Herstellung von Kraftwagen und Kraftwagenteilen	Insgesamt	89,7	132,0	121,7	137,8	142,1	3,1
		Inland	78,6	128,8	115,3	120,7	129,6	7,4
		Ausland	100,0	135,0	127,6	153,7	153,7	0,0
A	Vorleistungsgüterproduzenten	Insgesamt	106,6	117,1	113,7	130,0	128,2	-1,4
		Inland	104,1	105,6	97,6	107,2	113,3	5,7
		Ausland	111,1	138,3	143,4	172,1	155,7	-9,5
B	Investitionsgüterproduzenten	Insgesamt	89,6	104,4	103,1	106,4	107,7	1,2
		Inland	83,7	101,4	100,7	97,5	100,3	2,9
		Ausland	99,4	109,4	107,1	121,4	119,9	-1,2
GG	Gebrauchsgüterproduzenten	Insgesamt	82,5	112,1	109,8	107,7	116,0	7,7
		Inland	83,2	115,1	112,5	111,2	119,3	7,3
		Ausland	73,1	76,2	76,4	64,7	76,0	17,5
VG	Verbrauchsgüterproduzenten	Insgesamt	81,9	63,9	58,0	50,1	60,4	20,6
		Inland	79,6	61,6	56,7	49,7	55,6	11,9
		Ausland	89,6	71,8	62,3	51,4	76,7	49,2
	Verarbeitendes Gewerbe	Insgesamt	97,1	109,5	107,1	116,1	116,3	0,2
Inland		93,0	102,8	98,5	101,2	105,9	4,6	
Ausland		104,5	122,0	123,0	143,4	135,5	-5,5	

Angaben über den Auftragseingang werden nur für die mit einem "Punkt" gekennzeichneten Wirtschaftszweigen erhoben.

**2.1.13 Beschäftigte nach Wirtschafts-
Betriebe von Unternehmen mit im**

SYPRO -Nr	Wirtschaftshauptgruppe Wirtschaftszweig Insgesamt	1960 ¹⁾	1965 ¹⁾	1970 ¹⁾	1975 ¹⁾	1980
		Anzahl (MD)				
2111	Steinkohlenbergbau, Brikettherstellung, Kokerei	55 803	39 605	26 930	22 359	24 124
	Verarbeitendes Gewerbe	119 094	131 345	141 988	133 952	130 750
	Grundstoff- und Produktionsgütergewerbe	58 752	58 592	54 907	53 168	46 514
22	dar.: Mineralölverarbeitung	162	.	-	.	.
25	Gewinnung und Verarbeitung von Stei- nen und Erden	3 385	2 771	2 044	1 804	1 666
27	Eisenschaffende Industrie	42 076	42 972	39 436	37 735	30 818
28	NE-Metallerzeugung, NE-Metall- halbzeugwerke	.	137	142	58	.
29	Gießerei	5 999	5 675	5 337	.	3 998
3015	Drahtzieherei, Herstellung von Draht- zeugnissen	2 311	2 193	2 286	2 466	2 504
40	Chemische Industrie	1 391	1 421	2 061	1 710	1 487
53	Holzbearbeitung	2 260	2 006	1 740	1 224	1 134
55	Zellstoff-, Holzschliff- Papier- und Pap- perzeugung	.	.	.	-	-
59	Gummiverarbeitung	.	1 160	1 637	3 939	4 587
	Investitionsgüter produzierendes Gewerbe	32 608	43 232	53 427	52 989	56 970
3021	dav.: Herstellung von Gesenk- und leichten Freiformschmiedestücken, schweren Pressteilen	2 678
3025	Stahlverformung, Oberflächenvered- lung, Härtung	4 075	5 729	5 874	5 292	2 424
31	Stahl- und Leichtmetallbau	8 937	10 134	12 106	10 386	10 324
32	Maschinenbau	9 314	12 009	12 849	11 967	12 366
33	Straßenfahrzeugbau, Reparatur von Kraftfahrzeugen usw.	927	4 300	9 181	13 631	18 051
34	Schiffbau	-	-	-	-	-
36	Elektrotechnik, Reparatur von Haus- haltsgeräten	4 534	7 995	9 610	8 877	8 123
37	Feinmechanik, Optik, Herstellung von Uhren	99	105	.	68	208
38	Herstellung von EBM-Waren	4 722	2 960	3 751	2 768	2 674
50	Herstellung von Büromaschinen, ADV- Geräten und -Einrichtungen	122
	Verbrauchsgüter produzierendes Gewerbe	19 890	21 186	25 678	20 970	19 534
39	dav.: Herstellung von	616
	Musikinstrumenten, Spielwaren etc.	616
51	Feinkeramik	7 263
52	Herst. u. Verarbeitung von Glas	.	1 007	1 149	867	649
54	Holzverarbeitung	2 431	2 038	2 756	2 636	1 724
56	Papier- und Pappeverarbeitung	.	761	846	466	335
57	Druckerei, Vervielfältigung	1 805	.	.	.	2 199
58	Herstellung von Kunststoffwaren	.	204	633	1 594	1 593
62	Lederverarbeitung	.	553	983	512	424
63	Textilgewerbe	910	1 007	2 311	784	365
64	Bekleidungs-gewerbe	4 219	5 981	6 928	4 524	4 366
65	Reparatur von Gebrauchsgütern (ohne elektrische Geräte)	-	-	-	-	-
	Nahrungs- und Genussmittelgewerbe ²⁾	7 844	8 335	7 976	6 825	7 732
6818	dar.: Herstellung von Backwaren	609
6831	Molkerei, Käseerei	541	531	627	.	491
6853	Fleischwarenindustrie ²⁾	1 640	1 900	1 769	1 769	2 074
6871	Brauerei	1 969	2 107	2 146	2 019	1 746
69	Tabakverarbeitung	873	381	156	.	.
	Bergbau und Verarbeitendes Gewerbe	174 897	170 950	168 918	156 311	154 874

1) Betriebe mit 10 und mehr Beschäftigten. 2) Durch Änderungen im Erhebungsmodus bei der Fleischwarenindustrie tritt ein struktureller Wechsel ein, der die Vergleichbarkeit mit den

zweigen 1960 bis 1994 (nach SYPRO-Nr.)
allgemeinen 20 und mehr Beschäftigten

1985	1988	1989	1990	1991	1992	1993	1994
Anzahl (MD)							
24 689	22 577	21 416	20 369	19 414	18 714	18 315	17 997
115 111	111 668	114 565	119 113	119 211	115 482	105 561	98 359
35 953	30 666	31 756	32 313	31 442	29 821	26 907	23 919
.
1 365	1 276	1 279	1 329	1 382	1 413	1 432	1 414
21 364	16 525	17 066	16 701	16 295	15 447	13 382	11 414
.
3 786	4 152	4 388	4 352	4 107	3 826	3 493	3 286
1 859	2 020	2 092	2 084	1 969	1 822	1 703	1 495
1 354	1 220	1 190	1 294	1 414	1 261	1 277	1 202
840	820	857	878	907	875	803	789
.
4 159	4 334	4 406	4 529	4 521	4 324	4 104	3 739
55 720	59 354	61 171	63 999	64 654	63 586	57 820	54 609
2 375	2 324	2 363	.	.	.	1 929	1 547
2 126	2 802	3 005	2 991	2 866	2 770	2 347	2 155
8 371	7 450	7 390	7 430	7 202	7 120	6 591	5 926
11 920	12 268	13 220	14 822	15 322	15 065	13 338	12 167
18 882	20 895	20 965	21 292	21 317	20 736	19 333	19 304
.
7 867	8 655	8 874	9 270	9 254	9 102	7 977	7 476
.	.	961	1 124	1 589	1 959	2 022	2 045
3 463	3 986	4 250	4 549	4 757	4 669	4 283	3 989
.	.	143
16 050	14 481	14 357	14 719	14 708	13 739	12 607	11 577
354	362	377	362	344	324	302	278
6 018
521	258	277	272	265	268	252	240
1 335	934	971	1 064	1 192	1 156	1 155	1 186
325	225	216	217	225	281	323	271
2 457	.	2 551	2 668	2 749	2 708	2 638	2 545
1 372	1 938	2 052	2 203	2 024	1 947	2 010	2 066
233	134	149	148	156	150	144	.
.	355	289	.
3 079	2 753	2 413	2 513	2 456	1 859	1 299	1 067
.
7 388	7 167	7 281	8 082	8 407	8 336	8 227	8 254
594	555	716	812	870	922	918	961
.
2 062	2 052	2 046	2 562	2 715	2 629	2 582	2 584
1 637	1 463	1 502	1 440
.
139 800	134 245	135 981	139 482	138 625	134 196	123 876	116 356

Ergebnissen der Jahre vor 1990 nicht mehr zulässt.

**2.1.14 Geleistete Arbeiterstunden nach
Betriebe von Unternehmen mit im**

SYPRO -Nr	Wirtschaftshauptgruppe Wirtschaftszweig Insgesamt	1960 ¹⁾	1965 ¹⁾	1970 ¹⁾	1975 ¹⁾	1980
		1 000 Std.				
2111	Steinkohlenbergbau, Brikettherstellung, Kokerei	89 846	59 199	36 871	29 367	30 059
	Verarbeitendes Gewerbe	205 082	207 296	225 069	182 016	173 340
	Grundstoff- und Produktionsgütergewerbe	103 034	91 896	85 350	68 944	60 920
22	dar.: Mineralölverarbeitung	234
25	Gewinnung und Verarbeitung von Steinen und Erden	6 421	4 817	3 667	2 754	2 491
27	Eisenschaffende Industrie	73 613	66 833	61 565	47 728	39 759
28	NE-Metallerzeugung, NE-Metallhalbzeugwerke	.	243	260	88	.
29	Gießerei	10 173	8 631	8 166	.	4 928
3015	Drahtzieherei, Herstellung von Drahterzeugnissen	4 183	3 460	3 444	3 279	3 546
40	Chemische Industrie	1 811	1 809	2 531	1 972	1 609
53	Holzbearbeitung	4 335	3 515	2 780	1 788	1 590
55	Zellstoff-, Holzschliff- Papier- und Papierzeugung
59	Gummiverarbeitung	.	2 110	2 629	5 565	6 630
	Investitionsgüter produzierendes Gewerbe	54 579	68 924	86 453	74 280	77 675
3021	dav.: Herstellung von Gesenk- und leichten Freiformschmiedestücken, schweren Pressteilen	3 760
3025	Stahlverformung, Oberflächenveredlung, Härtung	7 260	9 450	11 061	7 829	3 517
31	Stahl- und Leichtmetallbau	15 593	17 305	22 731	16 390	15 780
32	Maschinenbau	14 587	17 770	18 981	15 187	15 852
33	Straßenfahrzeugbau, Reparatur von Kraftfahrzeugen usw.	1 536	6 922	14 293	19 681	24 340
34	Schiffbau
36	Elektrotechnik, Reparatur von Haushaltsgeräten	7 157	12 381	13 165	10 890	10 257
37	Feinmechanik, Optik, Herstellung von Uhren	151	.	.	103	309
38	Herstellung von EBM-Waren	8 295	4 945	6 132	4 200	3 722
50	Herstellung von Büromaschinen, ADV-Geräten und -Einrichtungen	138
	Verbrauchsgüter produzierendes Gewerbe	33 597	33 089	40 723	28 747	25 101
39	dav.: Herstellung von Musikinstrumenten, Spielwaren etc.	885
51	Feinkeramik
52	Herst. u. Verarbeitung von Glas	.	1 731	1 852	1 330	956
54	Holzverarbeitung	4 215	3 315	5 287	3 765	2 361
56	Papier- und Pappeverarbeitung	.	1 230	1 281	681	449
57	Druckerei, Vervielfältigung	2 611
58	Herstellung von Kunststoffwaren	.	310	976	1 963	2 032
62	Lederverarbeitung	.	884	1 710	748	636
63	Textilgewerbe	1 538	1 705	3 745	1 272	463
64	Bekleidungsgerwerbe	6 698	9 322	10 276	6 549	5 673
65	Reparatur von Gebrauchsgütern (ohne elektrische Geräte)
	Nahrungs- und Genussmittelgewerbe ²⁾	13 872	13 387	12 543	10 045	9 644
6818	dar.: Herstellung von Backwaren	907
6831	Molkerei, Käserei	974	872	892	.	665
6853	Fleischwarenindustrie ²⁾	2 904	3 038	2 636	2 409	2 177
6871	Brauerei	3 367	3 329	3 477	2 798	2 258
69	Tabakverarbeitung	1 485	592	212	.	.
	Bergbau und Verarbeitendes Gewerbe	294 928	266 495	261 940	211 383	203 399

1) Betriebe mit 10 und mehr Beschäftigten. 2) Durch Änderungen im Erhebungsmodus bei der Fleischwarenindustrie tritt ein struktureller Wechsel ein, der die Vergleichbarkeit mit den

Wirtschaftszweigen 1960 bis 1994 (nach SYPRO-Nr.)
allgemeinen 20 und mehr Beschäftigten

1985	1988	1989	1990	1991	1992	1993	1994
1 000 Std.							
30 182	25 519	23 939	23 120	21 909	21 304	20 581	20 165
146 917	141 736	145 397	146 969	142 889	136 352	119 855	115 112
46 686	40 336	41 697	40 180	38 669	36 473	32 274	29 932
.
1 790	1 769	1 776	1 836	1 858	1 929	1 959	1 937
27 688	22 152	22 927	20 777	20 145	19 123	16 660	14 736
.
4 917	5 442	5 811	5 526	4 970	4 633	4 000	4 102
2 507	2 710	2 804	2 673	2 483	2 395	2 122	1 843
1 353	1 197	1 142	1 246	1 341	977	943	873
1 113	1 053	1 092	1 189	1 187	1 148	1 085	1 119
.
5 884	5 591	5 606	5 501	5 541	5 200	4 740	4 691
72 700	75 784	78 461	80 817	78 108	75 473	64 716	63 771
3 163	2 997	2 988	.	.	.	2 189	1 907
2 894	3 804	4 058	3 889	3 670	3 389	2 676	2 673
12 304	10 530	10 682	10 736	9 781	9 189	8 237	7 547
14 275	14 459	16 120	17 700	17 210	16 076	13 715	12 773
24 791	27 350	27 457	27 748	26 519	26 099	22 025	23 647
.
9 462	9 929	9 965	10 207	10 014	9 839	8 390	7 949
.	.	1 327	1 472	1 798	2 226	2 124	2 133
4 867	5 390	5 706	5 940	6 291	6 099	5 360	5 142
.	.	158
19 094	17 112	16 923	17 134	17 037	15 368	14 000	12 718
478	446	477	456	430	405	364	325
.
691	321	362	339	332	337	318	311
1 745	1 187	1 237	1 348	1 424	1 429	1 370	1 363
432	271	274	287	302	383	363	294
.	.	2 325	2 456	2 513	2 518	2 431	2 347
1 756	2 403	2 486	2 753	2 674	2 458	2 440	2 486
248	100	116	123	127	129	125	.
.	416	361	.
3 928	3 556	3 068	2 912	2 807	2 032	1 474	1 194
.
8 437	8 504	8 316	8 838	9 075	9 038	8 865	8 691
764	743	965	989	963	986	970	1 015
.
2 051	2 074	1 940	2 128	2 226	2 172	2 059	2 190
2 011	1 909	1 943	1 879
.
177 099	167 255	169 336	170 089	164 798	157 656	140 436	135 277

Ergebnissen der Jahre vor 1990 nicht mehr zulässt.

**2.1.15 Bruttolohn- und -gehaltssumme nach
Betriebe von Unternehmen mit im**

SYPRO -Nr	Wirtschaftshauptgruppe Wirtschaftszweig Insgesamt	1960 ¹⁾	1965 ¹⁾	1970 ¹⁾	1975 ¹⁾	1980
		1 000 DM				
2111	Steinkohlenbergbau, Brikettherstellung, Kokerei	409 913	432 238	425 801	627 296	907 737
	Verarbeitendes Gewerbe	821 009	1 300 854	2 081 228	3 232 028	4 315 668
	Grundstoff- und Produktionsgütergewerbe	452 384	644 669	904 133	1 371 015	1 596 164
22	dar.: Mineralölverarbeitung	1 222
25	Gewinnung und Verarbeitung von Stei- nen und Erden	24 307	28 438	32 080	41 492	55 093
27	Eisenschaffende Industrie	334 294	488 177	675 985	993 653	1 072 158
28	NE-Metallerzeugung, NE-Metall- halbzeugwerke	.	1 370	1 719	1 231	.
29	Gießerei	46 243	59 429	84 243	.	138 769
3015	Drahtzieherei, Herstellung von Drahter- zeugnissen	15 975	21 727	34 096	57 990	86 102
40	Chemische Industrie	9 686	14 298	29 535	40 327	51 291
53	Holzbearbeitung	13 990	18 617	22 735	27 450	35 917
55	Zellstoff-, Holzschliff- Papier- und Pap- perzeugung
59	Gummiverarbeitung	.	9 347	20 066	92 754	146 167
	Investitionsgüter produzierendes Gewerbe	213 623	414 018	790 855	1 315 080	1 985 429
3021	dav.: Herstellung von Gesenk- und leichten Freiformschmiedestücken, schweren Pressteilen	87 353
3025	Stahlverformung, Oberflächenvered- lung, Härtung	26 401	53 632	84 078	119 670	70 718
31	Stahl- und Leichtmetallbau	62 551	112 671	210 350	288 266	412 411
32	Maschinenbau	62 693	115 311	192 585	286 810	422 445
33	Straßenfahrzeugbau, Reparatur von Kraftfahrzeugen usw.	5 302	40 193	144 186	373 503	653 516
34	Schiffbau
36	Elektrotechnik, Reparatur von Haus- haltsgeräten	28 574	64 842	109 992	188 032	250 448
37	Feinmechanik, Optik, Herstellung von Uhren	556	784	.	1 301	5 786
38	Herstellung von EBM-Waren	27 546	26 585	49 004	57 498	79 784
50	Herstellung von Büromaschinen, ADV- Geräten und -Einrichtungen	2 968
	Verbrauchsgüter produzierendes Gewerbe	106 828	171 140	286 183	405 217	529 749
39	dav.: Herstellung von Musikinstrumenten, Spielwaren etc.	13 015
51	Feinkeramik
52	Herst. u. Verarbeitung von Glas	.	9 772	14 458	17 838	19 287
54	Holzverarbeitung	13 953	18 182	35 960	55 890	47 244
56	Papier- und Pappeverarbeitung	.	5 932	8 544	8 498	7 819
57	Druckerei, Vervielfältigung	13 270
58	Herstellung von Kunststoffwaren	.	1 360	6 261	33 059	46 688
62	Lederverarbeitung	.	3 612	8 542	6 445	8 268
63	Textilgewerbe	3 774	5 996	18 102	9 715	7 128
64	Bekleidungsgewerbe	17 730	33 528	53 780	60 910	78 624
65	Reparatur von Gebrauchsgütern (ohne elektrische Geräte)
	Nahrungs- und Genussmittelgewerbe ²⁾	17 730	71 027	100 057	140 716	204 326
6818	dar.: Herstellung von Backwaren	13 713
6831	Molkerei, Käserei	3 875	5 164	8 428	.	15 113
6853	Fleischwarenindustrie ²⁾	10 235	17 402	22 298	33 895	50 483
6871	Brauerei	14 835	22 322	33 113	51 103	61 879
69	Tabakverarbeitung	4 165	2 501	1 841	.	.
	Bergbau und Verarbeitendes Gewerbe	1 230 922	1 733 092	2 507 029	3 859 324	5 223 405

1) Betriebe mit 10 und mehr Beschäftigten. 2) Durch Änderungen im Erhebungsmodus bei der Fleischwarenindustrie tritt ein struktureller Wechsel ein, der die Vergleichbarkeit mit den

Wirtschaftszweigen 1960 bis 1994 (nach SYPRO-Nr.)
allgemeinen 20 und mehr Beschäftigten

1985	1988	1989	1990	1991	1992	1993	1994
1 000 DM							
1 174 024	1 154 460	1 129 849	1 169 009	1 177 784	1 188 020	1 175 899	1 152 692
4 570 183	4 922 252	5 266 840	5 667 925	5 932 132	6 104 465	5 523 455	5 462 673
1 505 307	1 434 319	1 549 091	1 597 532	1 615 078	1 635 472	1 398 611	1 409 257
.
54 545	56 301	59 027	63 107	67 210	72 721	76 664	77 731
918 487	789 321	865 596	838 058	840 539	850 394	664 413	677 153
.
152 953	185 662	195 656	208 223	203 789	206 471	180 613	183 094
75 901	92 121	101 288	105 453	106 302	104 983	100 572	94 185
57 700	60 734	58 062	65 561	78 289	75 874	77 488	73 431
35 148	39 682	42 318	43 120	45 095	45 686	45 978	47 769
.
157 194	196 160	205 741	220 031	228 644	233 621	216 846	225 084
2 323 127	2 722 751	2 920 012	3 208 516	3 401 717	3 533 871	3 195 062	3 147 412
89 610	97 275	102 493	.	.	.	102 709	92 914
76 571	116 743	130 784	136 052	138 814	139 421	117 835	113 005
393 140	363 350	374 630	407 575	406 008	413 543	387 889	355 892
501 431	570 755	644 534	748 234	807 659	829 447	760 805	713 812
816 704	1 013 953	1 062 609	1 140 762	1 190 240	1 247 332	1 097 348	1 156 691
.
293 601	358 749	381 091	410 785	438 729	467 830	421 425	413 791
.	.	35 247	44 463	67 857	87 628	89 161	92 569
128 930	167 954	183 178	202 691	234 560	233 011	217 890	208 738
.	.	5 446
515 035	525 309	548 334	580 197	605 313	608 350	590 256	564 194
7 787	8 848	9 750	9 809	10 196	10 302	9 861	9 817
.
18 513	10 144	11 235	11 461	11 809	12 535	11 903	12 080
42 575	33 291	36 836	42 568	49 024	51 120	51 705	54 554
9 252	7 127	7 049	7 956	8 584	11 359	14 482	12 559
.	.	132 783	141 802	146 138	159 682	159 015	158 873
49 257	79 914	85 719	96 347	97 189	99 561	103 512	110 837
5 455	2 490	2 854	2 912	3 094	3 245	3 319	.
.	18 234	15 883	.
65 704	64 810	58 818	61 889	65 566	52 301	37 118	29 122
.
226 714	239 873	249 403	281 680	310 024	326 772	339 526	341 810
14 619	15 374	19 676	23 371	25 607	27 954	28 260	28 806
.
61 088	67 400	67 415	84 303	95 665	95 947	100 888	98 541
69 769	70 948	74 869	74 519
.
5 744 207	6 076 712	6 396 689	6 836 934	7 109 916	7 292 485	6 699 354	6 615 365

Ergebnissen der Jahre vor 1990 nicht mehr zulässt.

**2.1.16 Gesamtumsatz nach Wirtschafts-
Betriebe von Unternehmen mit im**

SYPRO -Nr	Wirtschaftshauptgruppe Wirtschaftszweig Insgesamt	1960 ¹⁾	1965 ¹⁾	1970 ¹⁾	1975 ¹⁾	1980
		1 000 DM				
2111	Steinkohlenbergbau, Brikettherstellung, Kokerei	887 697	751 930	747 476	1 157 346	4 231 495
	Verarbeitendes Gewerbe	3 635 200	4 901 288	7 591 378	12 268 393	18 019 038
	Grundstoff- und Produktionsgütergewerbe	2 133 543	2 432 281	3 631 462	5 515 752	7 581 544
22	dar.: Mineralölverarbeitung	4 287
25	Gewinnung und Verarbeitung von Stei- nen und Erden	55 295	96 539	118 724	172 636	236 370
27	Eisenschaffende Industrie	1 629 099	1 762 959	2 553 252	3 408 632	4 275 795
28	NE-Metallerzeugung, NE-Metall- halbzeugwerke	.	25 974	6 353	4 324	.
29	Gießerei	153 630	185 934	242 345	.	438 645
3015	Drahtzieherei, Herstellung von Drahter- zeugnissen	139 699	151 269	203 113	317 415	404 025
40	Chemische Industrie	52 231	76 918	155 569	277 732	385 798
53	Holzbearbeitung	65 350	74 553	93 794	125 401	178 929
55	Zellstoff-, Holzschliff- Papier- und Pap- peerzeugung
59	Gummiverarbeitung	.	45 712	63 391	426 925	607 220
	Investitionsgüter produzierendes Gewerbe	711 971	1 271 832	2 384 431	4 610 689	7 290 793
3021	dav.: Herstellung von Gesenk- und leichten Freiformschmiedestücken, Stahlverformung, Oberflächenvered- lung, Härtung	368 637
3025	Stahl- und Leichtmetallbau	106 534	230 901	273 926	425 602	223 169
31	Maschinenbau	183 144	267 424	466 794	577 788	841 666
32	Straßenfahrzeugbau, Reparatur von Kraftfahrzeugen usw.	210 153	372 056	566 493	877 689	1 182 699
33	Schiffbau	12 222	133 547	569 712	1 917 602	3 415 552
34	Elektrotechnik, Reparatur von Haus- haltsgeräten
36	Feinmechanik, Optik, Herstellung von Uhren	93 540	161 320	312 490	589 819	921 592
37	Herstellung von EBM-Waren	1 868	2 218	.	4 070	16 794
38	Herstellung von Büromaschinen, ADV- Geräten und -Einrichtungen	104 510	104 366	193 035	218 119	306 487
50	Verbrauchsgüter produzierendes Gewerbe	14 197
	dav.: Herstellung von	342 014	566 594	839 857	1 194 359	1 775 840
39	Musikinstrumenten, Spielwaren etc.	58 702
51	Feinkeramik	685 608
52	Herst. u. Verarbeitung von Glas	.	28 681	37 575	42 590	58 311
54	Holzverarbeitung	47 675	70 820	147 410	217 462	178 389
56	Papier- und Pappeverarbeitung	.	25 829	32 606	46 144	29 237
57	Druckerei, Vervielfältigung	36 936	.	.	.	211 396
58	Herstellung von Kunststoffwaren	.	6 279	23 002	128 218	256 696
62	Lederverarbeitung	.	15 059	18 177	19 397	24 012
63	Textilgewerbe	16 738	30 773	59 118	28 627	29 629
64	Bekleidungsgewerbe	65 261	138 876	187 691	172 494	243 860
65	Reparatur von Gebrauchsgütern (ohne elektrische Geräte)
	Nahrungs- und Genussmittelaewerbe ²⁾	447 672	630 581	735 628	947 593	1 370 861
6818	dar.: Herstellung von Backwaren	50 481
6831	Molkerei, Käserei	49 998	66 852	74 412	.	122 280
6853	Fleischwarenindustrie ²⁾	114 579	194 333	205 732	275 686	413 190
6871	Brauerei	84 504	123 652	174 133	256 169	341 944
69	Tabakverarbeitung	49 717	33 479	27 736	.	.
	Bergbau und Verarbeitendes Gewerbe	4 522 897	5 653 218	8 338 854	13 425 739	22 250 533

1) Betriebe mit 10 und mehr Beschäftigten. 2) Durch Änderungen im Erhebungsmodus bei der Fleischwarenindustrie tritt ein struktureller Wechsel ein, der die Vergleichbarkeit mit den

zweigen 1960 bis 1994 (nach SYPRO-Nr.)
allgemeinen 20 und mehr Beschäftigten

1985	1988	1989	1990	1991	1992	1993	1994
1 000 DM							
3 884 763	3 692 343	3 208 580	3 239 901	3 334 983	3 125 304	3 061 689	3 102 387
22 484 962	24 706 308	26 851 377	26 889 458	28 516 507	28 955 629	25 847 347	26 780 116
8 253 155	7 269 893	8 093 110	7 252 525	7 072 104	6 679 980	5 932 250	6 318 044
236 560	248 615	267 247	268 887	292 204	320 727	336 099	363 053
4 941 304	4 440 239	4 969 494	3 901 987	3 639 434	3 381 118	2 864 282	3 102 424
607 779	723 182	813 706	831 176	858 840	816 645	762 414	853 522
372 494	414 315	466 228	472 655	450 672	425 285	396 823	394 121
502 646	415 956	425 289	418 478	456 059	410 569	404 001	442 965
170 625	177 044	199 947	211 025	211 426	220 212	207 453	221 561
713 474	786 283	782 005	782 630	829 998	798 969	730 546	770 614
10 850 968	13 740 181	14 934 784	15 493 174	16 924 336	17 414 103	15 069 245	15 782 254
399 103	421 617	470 712				331 450	331 122
249 645	379 011	506 018	517 166	519 713	480 223	404 997	380 540
906 254	1 147 151	1 084 331	1 271 171	1 258 284	1 470 561	1 199 135	1 208 394
1 575 528	1 733 802	2 085 237	2 400 869	2 448 214	2 450 493	2 104 509	2 011 386
6 041 446	7 897 231	8 428 676	8 144 492	9 278 736	9 415 528	8 037 333	8 883 053
1 051 691	1 377 160	1 441 804	1 667 012	1 768 289	1 855 958	1 766 528	1 718 589
		102 767	149 004	254 342	321 591	341 541	407 605
529 037	647 232	792 406	840 405	919 337	985 041	883 752	841 565
		22 833					
1 711 962	1 953 681	2 072 538	2 236 850	2 440 484	2 582 573	2 442 721	2 215 375
24 374	28 731	29 242	28 656	30 337	31 682	31 769	29 844
587 372							
60 177	74 650	89 792	90 930	93 543	94 538	89 314	88 091
138 083	122 962	141 917	161 761	185 466	193 310	194 190	191 938
41 268	31 059	35 000	33 944	37 114	55 285	68 955	60 942
292 702		379 196	392 756	422 545	458 864	493 284	508 078
274 951	431 228	464 070	533 594	556 413	548 033	517 748	549 983
14 041	8 472	9 023	9 846	10 044	10 625	10 557	
					293 538	240 794	
189 041	183 805	161 179	197 975	190 381	159 043	116 931	84 114
1 668 877	1 742 553	1 750 945	1 906 909	2 079 583	2 278 433	2 403 131	2 464 443
52 315	61 499	76 246	95 969	106 190	113 734	119 051	128 457
520 430	469 436	486 083	553 153	563 284	699 070	662 979	596 254
392 506	391 156	432 260	461 336				
26 369 725	28 398 651	30 059 957	30 129 359	31 851 490	32 080 933	28 909 036	29 882 503

Ergebnissen der Jahre vor 1990 nicht mehr zulässt.

**2.1.17 Auslandsumsatz nach Wirtschafts-
Betriebe von Unternehmen mit im**

SYPRO -Nr	Wirtschaftshauptgruppe Wirtschaftszweig Insgesamt	1960 ¹⁾	1965 ¹⁾	1970 ¹⁾	1975 ¹⁾	1980
		1 000 DM				
2111	Steinkohlenbergbau, Brikettherstellung, Kokerei	320 675	229 021	240 609	301 266	679 761
	Verarbeitendes Gewerbe	1 318 017	1 441 629	2 280 679	4 158 559	6 247 952
	Grundstoff- und Produktionsgütergewerbe	964 850	999 112	1 389 857	2 303 243	2 957 396
22	dar.: Mineralölverarbeitung	683
25	Gewinnung und Verarbeitung von Stei- nen und Erden	5 120	9 256	5 884	5 358	5 347
27	Eisenschaffende Industrie	811 016	819 825	1 118 131	1 569 083	1 925 509
28	NE-Metallerzeugung, NE-Metall- halbzeugwerke	.	6 384	1 756	1 088	.
29	Gießerei	37 225	42 371	57 996	.	154 789
3015	Drahtzieherei, Herstellung von Drahter- zeugnissen	64 943	71 856	93 566	120 409	171 283
40	Chemische Industrie	8 824	13 269	28 824	56 716	72 509
53	Holzbearbeitung	19 272	17 880	17 215	28 035	40 604
55	Zellstoff-, Holzschliff- Papier- und Pap- peerzeugung
59	Gummiverarbeitung	.	14 299	19 129	250 824	312 330
	Investitionsgüter produzierendes Gewerbe	225 351	267 151	666 216	1 524 351	2 722 507
3021	dav.: Herstellung von Gesenk- und leichten Freiformschmiedestücken, schweren Pressteilen	82 371
3025	Stahlverformung, Oberflächenvered- lung, Härtung	41 024	36 877	54 683	71 023	43 781
31	Stahl- und Leichtmetallbau	49 398	48 581	87 859	158 660	147 326
32	Maschinenbau	90 218	132 135	189 461	360 799	363 863
33	Straßenfahrzeugbau, Reparatur von Kraftfahrzeugen usw.	1 096	18 128	278 421	844 745	1 873 449
34	Schiffbau
36	Elektrotechnik, Reparatur von Haus- haltsgeräten	11 833	9 743	30 752	72 583	169 952
37	Feinmechanik, Optik, Herstellung von Uhren	324	.	.	150	825
38	Herstellung von EBM-Waren	31 458	21 099	24 927	16 391	40 559
50	Herstellung von Büromaschinen, ADV- Geräten und -Einrichtungen	381
	Verbrauchsgüter produzierendes Gewerbe	114 411	161 856	201 604	298 096	510 265
39	dav.: Herstellung von Musikinstrumenten, Spielwaren etc.	14 060
51	Feinkeramik	323 644
52	Herst. u. Verarbeitung von Glas	.	11 888	13 395	13 167	11 052
54	Holzverarbeitung	7 755	8 967	14 203	24 306	24 940
56	Papier- und Pappeverarbeitung	.	3 793	7 851	17 415	7 358
57	Druckerei, Vervielfältigung	603	.	.	.	29 936
58	Herstellung von Kunststoffwaren	.	843	3 064	20 332	63 679
62	Lederverarbeitung	.	402	306	303	1 072
63	Textilgewerbe	2 482	1 332	2 358	3 283	7 425
64	Bekleidungsgewerbe	4 930	4 994	4 477	11 365	27 099
65	Reparatur von Gebrauchsgütern (ohne elektrische Geräte)
	Nahrungs- und Genussmittelgewerbe ²⁾	13 405	13 510	23 002	32 869	57 784
6818	dar.: Herstellung von Backwaren	1 401
6831	Molkerei, Käserei	29	240	416	.	15 497
6853	Fleischwarenindustrie ²⁾	2 130	1 521	2 763	2 028	3 757
6871	Brauerei	1 928	2 479	6 464	10 513	17 212
69	Tabakverarbeitung
	Bergbau und Verarbeitendes Gewerbe	1 638 692	1 700 650	2 521 288	4 459 825	6 927 713

1) Betriebe mit 10 und mehr Beschäftigten. 2) Durch Änderungen des Erhebungsmodus bei der Fleischwarenindustrie tritt ein struktureller Wechsel ein, der die Vergleichbarkeit mit den

zweigen 1960 bis 1994 (nach SYPRO-Nr.)
allgemeinen 20 und mehr Beschäftigten

1985	1988	1989	1990	1991	1992	1993	1994
1 000 DM							
220 549	155 857	123 323	98 045	57 097	30 327	25 905	19 738
9 775 034	9 128 180	10 017 972	9 411 026	9 178 222	9 614 607	8 183 002	9 213 020
3 284 003	2 818 026	3 086 847	2 690 950	2 608 078	2 366 923	2 263 485	2 403 433
9 311	18 510	22 409	19 157	18 555	18 441	25 701	29 018
2 135 034	1 788 281	1 989 543	1 576 761	1 548 829	1 376 697	1 356 814	1 404 019
236 177	263 365	277 650	274 112	252 085	213 166	186 354	248 644
175 834	193 580	212 860	206 652	188 593	167 114	156 041	158 005
79 896	45 756	60 692	55 924	50 172	56 626	52 588	80 060
52 174	48 842	57 687	56 158	52 634	54 459	53 524	55 956
370 189	443 814	433 458	415 121	438 264	420 824	376 198	407 265
4 861 220	5 582 045	6 162 750	5 879 523	5 758 910	6 444 080	5 114 818	5 939 598
122 915	124 188	139 396				116 850	154 121
36 492	60 736	64 648	67 351	61 719	56 575	45 375	72 706
183 453	186 484	174 690	230 035	269 562	392 055	251 777	236 914
579 941	553 930	645 889	701 548	606 677	679 104	517 141	529 093
3 636 685	4 360 512	4 806 784	4 372 566	4 318 223	4 762 353	3 784 600	4 539 143
203 063	162 723	186 177	243 700	240 142	262 467	247 703	264 660
		6 800	11 345	27 863	40 382	44 053	52 390
92 826	126 515	137 651	130 407	108 587	123 771	107 319	90 571
		715					
526 460	618 254	646 784	708 079	696 246	666 596	624 307	645 198
6 026	7 392	7 094	6 867	6 239	7 245	6 430	5 504
253 280							
14 226	19 905	24 344	24 204	25 790	23 105	22 024	21 518
18 364	16 421	19 434	25 332	26 334	22 421	20 032	22 018
8 182	8 461	7 817	8 239	9 001	10 479	30 707	29 681
52 013		77 137	78 941	84 407	96 518	97 985	110 556
117 167	170 640	180 284	104 453	191 246	188 394	177 919	212 173
2 052	197	209	313	557	759	898	
					57 607	49 302	
22 093	32 759	30 678	49 825	43 945	32 666	24 241	23 034
103 351	109 855	121 591	132 474	114 988	136 648	180 392	224 791
1 007	520	193	579	1 118	1 138	2 164	1 045
6 706	11 991	19 107	21 233	18 656	21 858	25 981	22 640
23 691	19 541	19 497	20 432				
8 995 583	9 284 037	10 141 295	9 509 071	9 235 319	9 644 934	8 208 907	9 232 758

Ergebnissen der Jahre vor 1990 nicht mehr zulässt.

**2.1.18 Betriebe nach Beschäftigengrößenklassen
im September 1998**
Betriebe von Unternehmen mit im allgemeinen 20 und mehr Beschäftigten

WZ 93 Nr.	Wirtschaftsabschnitt Wirtschaftsabteilung	Betriebe mit ... bis ... Beschäftigten						Ins- gesamt	
		1 - 19	20 - 49	50 -99	100 - 199	200 - 499	500 - 999		1 000 und mehr
Anzahl (MD)									
C	Bergbau und Gewinnung von Steinen und Erden	7	4	3	-	-	1	4	19
10	Kohlenbergbau, Torfgewinnung	-	-	2	-	-	1	4	7
14	Gewinnung von Steinen und Erden, sonstiger Bergbau	7	4	1	-	-	-	-	12
D	Verarbeitendes Gewerbe	34	209	116	59	47	21	18	504
15	Ernährungsgewerbe	7	33	17	6	3	5	-	71
17	Textilgewerbe	-	-	2	1	1	-	-	4
18	Bekleidungs-gewerbe	1	2	1	-	1	-	-	5
19	Ledergewerbe	-	1	-	-	-	-	-	1
20	Holzgewerbe (ohne H. v. Möbeln)	1	9	3	1	2	-	-	16
21	Papiergewerbe	-	3	1	-	-	-	-	4
22	Verlags-, Druckgewerbe, Vervielfältigung	2	7	8	3	-	-	1	21
23	Kokerei, Mineralölverarbeitung, H. v. Brutstoffen	-	-	-	1	2	-	-	3
24	Chemische Industrie	-	7	2	3	1	-	-	13
25	H. v. Gummi- und Kunststoffwaren	1	7	7	3	3	1	2	24
26	Glasgewerbe, Keramik, Verarbei- tung von Steinen und Erden	14	20	5	1	-	-	2	42
27	Metallerzeugung und -bearbeitung	-	4	6	6	1	5	3	25
27.1	Erzeugung von Roheisen, Stahl, Ferrolegierungen (EGKS)	-	1	-	-	-	2	2	5
27.2	H. v. Rohren	-	2	1	-	-	2	-	5
27.5	Gießereiindustrie	-	1	1	4	1	1	1	9
28	H. v. Metallerzeugnissen	1	48	25	9	12	2	2	99
28.1	Stahl- und Leichtmetallbau	-	19	10	2	4	1	1	37
29	Maschinenbau	4	34	20	13	10	6	3	90
30	H. v. Büromaschinen, DV- Geräten und -Einrichtungen	-	-	-	-	-	-	-	-
31	H. v. Geräten der Elektrizitäts- erzeugung, -verteilung	-	11	4	6	5	1	1	28
32	Rundfunk-, Fernseh- und Nachrichtentechnik	-	2	1	2	-	-	-	5
33	Medizin-, Mess-, Steuer- und Regelungstechnik, Optik	1	7	6	2	1	1	-	18
34	H. v. Kraftwagen u. Kraftwagenteilen	-	2	2	2	3	-	4	13
35	Sonstiger Fahrzeugbau	-	-	-	-	1	-	-	1
36	H. v. Möbeln. Schmuck, Musik- instrumenten, Sportgeräten usw.	1	10	6	-	1	-	-	18
37	Recycling	1	2	-	-	-	-	-	3
A	Vorleistungsgüterproduzenten	26	94	50	29	22	10	15	246
B	Investitionsgüterproduzenten	6	76	45	23	18	6	5	179
GG	Gebrauchsgüterproduzenten	-	7	3	1	2	1	-	14
VG	Verbrauchsgüterproduzenten	9	36	21	6	5	5	2	84
C + D	INSGESAMT	41	213	119	59	47	22	22	523

**2.1.19 Beschäftigte nach Beschäftigtengrößenklassen
im September 1998**
Betriebe von Unternehmen mit im allgemeinen 20 und mehr Beschäftigten

WZ 93 Nr.	Wirtschaftsabschnitt Wirtschaftsabteilung	Betriebe mit ... bis ... Beschäftigten							Ins- Gesamt
		1 - 19	20 - 49	50 - 99	100 - 199	200 - 499	500 - 999	1 000 und mehr	
		Anzahl (MD)							
C	Bergbau und Gewinnung von Steinen und Erden	12 170
10	Kohlenbergbau, Torfgewinnung	-	-	.	-	-	.	.	11 906
14	Gewinnung von Steinen und Erden, sonstiger Bergbau	.	.	.	-	-	-	-	264
D	Verarbeitendes Gewerbe	95 772
15	Ernährungsgewerbe	71	1 172	1 157	923	912	3 311	-	7 546
17	Textilgewerbe	-	-	.	.	.	-	-	.
18	Bekleidungs-gewerbe	.	.	.	-	.	-	-	475
19	Ledergewerbe	-	.	-	-	-	-	-	.
20	Holzgewerbe (ohne H. v. Möbeln)	.	301	120	.	.	.	-	1 267
21	Papiergewerbe	-	.	.	-	-	-	-	182
22	Verlags-, Druckgewerbe, Vervielfältigung	.	286	610	388	-	-	.	2 412
23	Kokerei, Mineralölverarbeitung, H. v. Brutstoffen	-	-	-	.	.	-	-	680
24	Chemische Industrie	-	228	.	444	.	-	-	996
25	H. v. Gummi- und Kunststoffwaren	.	240	522	450	905	.	.	6 118
26	Glasgewerbe, Keramik, Verarbeitung von Steinen und Erden	62	646	326	.	-	-	.	4 469
27	Metallerzeugung und -bearbeitung	-	149	451	859	.	3 329	.	15 758
27.1	Erzeugung von Roheisen, Stahl, Ferrolegierungen (EGKS)	-	.	-	-	-	.	.	10 901
27.2	H. v. Rohren	-	.	.	-	-	.	-	1 314
27.5	Gießereiindustrie	-	.	.	534	.	.	.	2 914
28	H. v. Metallerzeugnissen	.	1 552	1 681	1 150	4 020	.	.	11 675
28.1	Stahl- und Leichtmetallbau	-	612	676	.	1 359	.	.	4 805
29	Maschinenbau	57	1 157	1 439	1 789	2 880	4 075	4 473	15 870
30	H. v. Büromaschinen, DV-Geräten und -Einrichtungen	-	-	-	-	-	-	-	-
31	H. v. Geräten der Elektrizitäts-erzeugung, -verteilung	-	377	273	864	.	.	.	4 788
32	Rundfunk-, Fernseh- und Nachrichtentechnik	-	.	.	.	-	-	-	357
33	Medizin-, Mess-, Steuer- und Regelungstechnik, Optik	.	211	407	.	.	.	-	2 032
34	H. v. Kraftwagen u. Kraftwagenteilen	-	-	-	19 120
35	Sonstiger Fahrzeugbau	-	-	-	-	-	-	-	.
36	H. v. Möbeln, Schmuck, Musikinstrumenten, Sportgeräten usw.	.	302	.	-	.	-	-	1 124
37	Recycling	.	.	-	-	-	-	-	99
A	Vorleistungsgüterproduzenten	238	3 102	3 493	4 204	6 495	6 597	40 867	64 996
B	Investitionsgüterproduzenten	93	2 525	3 120	2 964	5 255	.	.	30 171
GG	Gebrauchsgüterproduzenten	-	193	325	.	.	.	-	2 016
VG	Verbrauchsgüterproduzenten	106	1 327	1 483	10 759
C + D	INSGESAMT	437	7 147	8 421	8 175	13 727	15 001	55 034	107 942

2.1.20 Energieverbrauch nach Wirtschaftsabteilungen 1998
Betriebe von Unternehmen mit im allgemeinen 20 und mehr Beschäftigten

WZ 93 Nr.	Wirtschaftsabschnitt Wirtschaftsabteilung	Verbrauch an					
		Kohle	Heizöl		Erdgas	Stadt- u. Kokereigas	Strom
			leicht	schwer			
		1 000 MJ	Tonnen		1 000 kWh		
C	Bergbau und Gewinnung von Steinen und Erden	10 631	644	-	-	-	690 802
10	Kohlenbergbau, Torfgewinnung	10 631	-	-	-	-	682 154
14	Gewinnung von Steinen und Erden, sonstiger Bergbau	-	644	-	-	-	8 648
D	Verarbeitendes Gewerbe	61 745 372	25 739	35 868	2 595 815	4 692 801	3 677 747
15	Ernährungsgewerbe	327 107	3 198	389	147 332	1 513	135 726
17	Textilgewerbe
18	Bekleidungs-gewerbe	-	45	-	91	1 231	1 176
19	Ledergewerbe
20	Holzgewerbe (ohne H. v. Möbeln)	142 835	1 087	-	482	-	97 244
21	Papiergewerbe	-	322	-	43	-	1 898
22	Verlags-, Druckgewerbe, Vervielfältigung	-	60	-	3 826	220	19 468
23	Kokerei, Mineralölverarbeitung, H. v. Brutstoffen	-	353	-	-	1 634 460	172 754
24	Chemische Industrie	-	954	-	1 594	770	316 303
25	H. v. Gummi- und Kunststoffwaren	-	1 463	-	347 535	-	280 585
26	Glasgewerbe, Keramik, Verarbeitung von Steinen und Erden	-	632	2 120	477 180	386	98 118
27	Metallerzeugung und -bearbeitung	61 265 452	2 295	33 359	777 266	2 998 385	1 549 453
27.1	Erzeugung von Roheisen, Stahl, Ferrolegierungen (EGKS)	60 601 759	732	33 359	242 886	2 976 541	1 060 125
27.2	H. v. Rohren	-	5	-	265 204	-	172 424
27.5	Gießereiindustrie	663 693	410	-	204 094	-	285 814
28	H. v. Metallerzeugnissen	-	6 771	-	349 101	5 903	250 626
28.1	Stahl- und Leichtmetallbau	-	2 470	-	8 594	3 297	22 827
29	Maschinenbau	9 979	4 858	-	104 534	65	188 644
30	H. v. Büromaschinen, DV-Geräten und -Einrichtungen	-	-	-	-	-	-
31	H. v. Geräten der Elektrizitäts-erzeugung, -verteilung	-	483	-	17 465	-	41 480
32	Rundfunk-, Fernseh- und Nachrichtentechnik	-	-	-	665	-	3 850
33	Medizin-, Mess-, Steuer- und Regelungstechnik, Optik	-	510	-	101 875	-	51 233
34	H. v. Kraftwagen u. Kraftwagenteilen	-	1 909	-	211 541	48 868	424 514
35	Sonstiger Fahrzeugbau
36	H. v. Möbeln. Schmuck, Musik-instrumenten, Sportgeräten usw.	-	336	-	2 554	1 000	5 767
37	Recycling	-	27	-	-	-	1 053
A	Vorleistungsgüterproduzenten	61 418 919	14 268	35 479	2 160 359	4 633 459	3 762 030
B	Investitionsgüterproduzenten	9 979	8 158	-	237 031	55 828	439 331
GG	Gebrauchsgüterproduzenten	-	599	-	5 231	-	18 176
VG	Verbrauchsgüterproduzenten	327 107	3 358	389	193 195	3 514	149 011
++	INSGESAMT	61 756 004	26 383	35 868	2 595 815	4 692 801	4 368 549

**2.1.21 Betriebe, Beschäftigte und Umsatz nach fachlichen
Betriebsteilen 1998**
Betriebe von Unternehmen mit im allgemeinen 20 und mehr Beschäftigten

WZ 93 Nr.	Wirtschaftsabschnitt Wirtschaftsabteilung	Betriebs- teile	Beschäftigte		Umsatz	
			Insgesamt	dar.: Arbeiter	Insgesamt	dar.: Ausland
			Anzahl (MD)		1 000 DM	
C	Bergbau und Gewinnung von Steinen und Erden	22	12 608	9 759	624 121	3 951
10	Kohlenbergbau, Torfgewinnung	10	12 350	9 571	574 307	1 690
14	Gewinnung von Steinen und Erden, sonstiger Bergbau	12	258	188	49 814	2 261
D	Verarbeitendes Gewerbe	556	94 085	70 321	29 173 960	10 901 214
15	Ernährungsgewerbe	76	7 420	4 465	2 050 406	178 696
17	Textilgewerbe	6
18	Bekleidungsgewerbe	6	491	393	35 726	12 306
19	Ledergewerbe	1
20	Holzgewerbe (ohne H. v. Möbeln)	17	1 224	925	281 150	85 123
21	Papiergewerbe	4	180	138	33 915	3 889
22	Verlags-, Druckgewerbe, Vervielfältigung	22	2 398	1 080	542 987	78 457
23	Kokerei, Mineralölverarbeitung, H. v. Brutstoffen	3	646	520	515 013	16 881
24	Chemische Industrie	15	958	412	361 077	61 772
25	H. v. Gummi- und Kunststoffwaren	26	6 055	4 786	1 419 116	698 530
26	Glasgewerbe, Keramik, Verarbei- tung von Steinen und Erden	44	4 339	2 781	697 439	173 290
27	Metallerzeugung und -bearbeitung	30	15 455	12 243	4 388 741	2 138 175
27.1	Erzeugung von Roheisen, Stahl, Ferrolegerungen (EGKS)	5	10 124	7 898	3 000 716	1 495 600
27.2	H. v. Rohren	5	1 330	963	309 568	139 449
27.5	Gießereiindustrie	12	2 852	2 473	668 743	351 557
28	H. v. Metallerzeugnissen	114	11 828	8 933	3 087 177	785 697
28.1	Stahl- und Leichtmetallbau	39	4 420	3 071	1 339 761	241 869
29	Maschinenbau	98	16 580	12 050	4 599 539	1 262 473
30	H. v. Büromaschinen, DV-Geräten und -Einrichtungen	-	-	-	-	-
31	H. v. Geräten der Elektrizitäts- erzeugung, -verteilung	31	4 710	3 026	967 901	172 152
32	Rundfunk-, Fernseh- und Nachrichtentechnik	6	462	307	56 584	5 659
33	Medizin-, Mess-, Steuer- und Regelungstechnik, Optik	19	2 056	1 311	695 677	84 333
34	H. v. Kraftwagen u. Kraftwagenteilen	13	17 370	15 485	8 746 228	4 935 868
35	Sonstiger Fahrzeugbau	1
36	H. v. Möbeln. Schmuck, Musik- instrumenten, Sportgeräten usw.	21	1 092	805	373 154	28 575
37	Recycling	3	94	75	36 319	12 500
A	Vorleistungsgüterproduzenten	274	63 911	49 477	14 952 457	5 773 882
B	Investitionsgüterproduzenten	200	30 723	23 348	11 610 319	4 823 422
GG	Gebrauchsgüterproduzenten	15	1 989	1 584	718 396	34 043
VG	Verbrauchsgüterproduzenten	88	10 071	5 671	2 516 909	273 818
C + D	INSGESAMT	577	106 693	80 080	29 798 081	10 905 165

2.1.22 Unternehmen, Beschäftigte und Umsatz 1998
Unternehmen mit 20 und mehr Beschäftigten

WZ 93 Nr.	Wirtschaftsabschnitt Wirtschaftsabteilung Insgesamt	Unternehmen	Beschäftigte	Gesamtumsatz
		Anzahl (MD)		1 000 DM
C	Bergbau und Gewinnung von Steinen und Erden	10	9 984	828 114
10	Kohlenbergbau, Torfgewinnung	3	.	.
14	Gewinnung von Steinen und Erden, sonstiger Bergbau	7	.	.
D	Verarbeitendes Gewerbe	418	71 615	20 306 082
15	Ernährungsgewerbe	58	6 347	1 679 703
17	Textilgewerbe	4	.	.
18	Bekleidungs-gewerbe	4	.	.
19	Ledergewerbe	1	.	.
20	Holzgewerbe (ohne H. v. Möbeln)	15	939	228 466
21	Papiergewerbe	4	.	.
22	Verlags-, Druckgewerbe, Vervielfältigung	20	2 380	556 354
23	Kokerei, Mineralölverarbeitung, H. v. Brutstoffen	2	.	.
24	Chemische Industrie	9	824	370 216
25	H. v. Gummi- und Kunststoffwaren	20	4 740	1 035 885
26	Glasgewerbe, Keramik, Verarbei- tung von Steinen und Erden	21	4 809	857 424
27	Metallerzeugung und -bearbei- tung	20	15 254	4 567 028
27.1	Erzeugung von Roheisen, Stahl, Ferrolegierungen (EGKS)	3	.	.
27.2	H. v. Rohren	3	.	.
27.5	Gießereiindustrie	9	.	.
28	H. v. Metallerzeugnissen	93	11 664	3 168 616
28.1	Stahl- und Leichtmetallbau	35	5 269	1 706 161
29	Maschinenbau	70	10 628	3 209 526
30	H. v. Büromaschinen, DV-Geräten und -Einrichtungen	-	-	-
31	H. v. Geräten der Elektrizitäts- erzeugung, -verteilung	24	3 579	881 146
32	Rundfunk-, Fernseh- und Nachrichtentechnik	5	.	.
33	Medizin-, Mess-, Steuer- und Regelungstechnik, Optik	17	1 645	491 762
34	H. v. Kraftwagen u. Kraftwagen- teilen	10	5 657	1 938 689
35	Sonstiger Fahrzeugbau	-	-	-
36	H. v. Möbeln. Schmuck, Musik- instrumenten, Sportgeräten usw.	18	1 069	374 458
37	Recycling	2	.	.
A	Vorleistungsgüterproduzenten	191	52 806	12 918 891
B	Investitionsgüterproduzenten	155	19 620	5 839 837
GG	Gebrauchsgüterproduzenten	12	919	344 593
VG	Verbrauchsgüterproduzenten	69	8 254	2 030 876
C + D	INSGESAMT	427	81 599	21 134 196

2.2. ERGEBNISSE DER INVESTITIONSERHEBUNG 1997

2.2.1 Investitionen der Betriebe nach Anlagearten Betriebe von Unternehmen mit 20 und mehr Beschäftigten

WZ 93 Nr.	Wirtschaftsabschnitt Wirtschaftsabteilung	Betriebe			Beschäftig- teinsgesamt Ende Sep- tember	Gesamt- umsatz	Bruttoanlageinvestitionen			
		insgesamt	mit Investitionen	Anzahl			bebaute Grund- stücke u. Bauten	Grund- stücke ohne Bauten	Maschinen und Ge- schäfts- ausstattung	insgesamt
C	Bergbau u. Gewinnung von Steinen und Erden	26	19	13 603	1 071 058	10 068	4 445	44 680	59 193	
10	Kohlenbergbau, Torfgewinnung	12	8	13 287	991 936	8 905	4 221	39 631	52 757	
14	Gewinnung von Steinen und Erden, sonstiger Bergbau	14	11	316	79 122	1 163	224	5 049	6 436	
D	Verarbeitendes Gewerbe	498	441	93 008	29 887 757	177 310	1 540	1 487 392	1 666 242	
15	Ernährungsgewerbe	74	68	7 760	2 376 525	9 760	537	81 483	91 780	
17	Textilgewerbe	4	4	575	212 959	135	-	15 938	16 073	
18	Bekleidungs-gewerbe	6	5	540	37 922	-	-	455	455	
19	Ledergewerbe	-	-	-	-	-	-	-	-	
20	Holzgewerbe (oh. H. v. Möbeln)	17	11	1 223	308 127	2 081	-	13 975	16 056	
21	Papiergewerbe	4	3	188	33 382	-	-	839	839	
22	Verlags-, Druckgewerbe, Vervielfältigung	20	20	2 453	557 631	160	-	11 211	11 371	
23	Kokerei, Mineralölverarbeitung, H. v. Brutstoffen	3	2	-	-	-	-	-	-	
24	Chemische Industrie	13	12	1 058	362 363	4 429	-	15 789	20 218	
25	H. v. Gummi- und Kunststoffwaren	22	22	5 517	1 312 124	6 985	-	70 053	77 038	
26	Glasgewerbe, Keramik, Verarbei- tung von Steinen und Erden	39	35	4 226	792 703	20 668	697	64 108	85 473	
27	Metallerzeugung und – bearbeitung	25	24	15 725	4 304 843	13 455	163	318 744	332 362	
27.1	Erzeugung von Roheisen, Stahl, Ferrolegierungen (EGKS)	5	5	10 612	3 014 761	10 591	101	242 180	252 872	
27.2	H. v. Rohren	6	6	1 818	443 037	780	62	18 900	19 742	
27.5	Gießereiindustrie	8	8	2 645	589 647	2 075	-	50 608	52 683	
28	H. v. Metallerzeugnissen	96	84	11 237	3 116 891	2 553	62	83 557	86 172	
28.1	Stahl- Leichtmetallbau	37	33	4 825	1 758 911	61	-	30 232	30 293	
29	Maschinenbau	82	72	15 127	4 011 761	10 941	81	160 456	171 478	
30	H. v. Büromaschinen, DV-Geräten und Einrichtungen	-	-	-	-	-	-	-	-	
31	H. v. Geräten der Elektrizitäts- erzeugung, -verteilung	30	22	4 790	1 082 278	2 153	-	30 660	32 813	
32	Rundfunk-, Fernseh- und Nachrichtentechnik	6	6	415	78 213	2 450	-	4 820	7 270	
33	Medizin-, Mess-, Steuer- und Regelungstechnik, Optik	22	19	2 420	823 362	2 733	-	4 261	6 994	
34	H. v. Kraftwagen u. Kraftwagenteilen	13	13	17 569	9 462 736	95 226	-	597 460	692 686	
35	Sonstiger Fahrzeugbau	2	1	-	-	-	-	-	-	
36	H. v. Möbeln, Schmuck, Musik- instrumenten, Sportgeräten usw.	17	15	1 000	338 197	-	-	6 858	6 858	
A	Vorleistungsgüterproduzenten	246	213	64 094	15 424 215	81 829	5 367	906 469	993 665	
B	Investitionsgüterproduzenten	177	154	29 951	11 975 553	91 514	81	507 070	598 665	
GG	Gebrauchsgüterproduzenten	14	13	1 926	678 315	183	-	14 885	15 068	
VG	Verbrauchsgüterproduzenten	87	80	10 640	2 880 732	13 852	537	103 648	118 037	
C + D	INSGESAMT	524	460	106 611	30 958 815	187 378	5 985	1 532 072	1 725 435	

2.2.2. Lagerbestandsveränderung der Betriebe 1997
Betriebe von Unternehmen mit 20 und mehr Beschäftigten

WZ 93 Nr.	Wirtschaftsabschnitt Wirtschaftsabteilung	Roh-, Hilfs- und Betriebsstoffe			Unfertige und fertige Erzeugnisse aus eigener Produktion			Handelsware		
		Anfang des Geschäfts- jahres	Zu- (+) bzw. Abnahme (-)		Anfang des Geschäfts- jahres	Zu(+)/bzw. Abnahme (-)		Anfang des Geschäfts- jahres	Zu(+)/bzw. Abnahme(-)	
			1 000 DM	%		1 000 DM	%		1 000 DM	%
C	Bergbau u. Gewinnung v. Steinen und Erden	79 781	-6 592	-8,3	281 862	-21 359	-7,6	2 918	-441	-15,1
10	Kohlenbergbau, Torfgewinnung	77 283	-6 594	-8,5	278 986	-21 508	-7,7	2 559	-394	-15,4
14	Gewinnung von Steinen und Erden, sonstiger Bergbau	2 498	2	0,1	2 876	149	5,2	359	-47	-13,1
D	Verarbeitendes Gewerbe	866 283	24 544	2,8	2 518 667	164 080	6,5	226 480	3 333	1,5
15	Ernährungsgewerbe	50 389	-623	-1,2	65 375	-7 076	-10,8	9 406	847	9
17	Textilgewerbe	17 028	-1 231	-7,2	6 979	-68	-1	12 315	-3 264	-26,5
18	Bekleidungs-gewerbe	1 380	85	6,2	2 863	-44	-1,5	-	-	0
19	Ledergewerbe	-	-	0	-	-	0	-	-	0
20	Holzgewerbe (oh. H. v. Möbeln)	15 167	268	1,8	32 301	-5 058	-15,7	1 238	-291	-23,5
21	Papiergewerbe	2 527	-97	-3,8	2 971	-76	-2,6	-	-	0
22	Verlags-, Druckgewerbe, Vervielfältigung	11 319	3 261	28,8	7 240	1 376	19	537	-31	-5,8
23	Kokerei, Mineralölverarbeitung, H. v. Brutstoffen	-	-	-	-	-	-	-	-	-
24	Chemische Industrie	20 355	450	2,2	27 535	628	2,3	1 764	-91	-5,2
25	H. v. Gummi- und Kunststoffwaren	32 933	11 401	34,6	58 357	-1 472	-2,5	6 949	1 033	14,9
26	Glasgewerbe, Keramik, Verarbeitung von Steinen und Erden	29 482	-2 347	-8	115 056	-13 916	-12,1	56 712	19 420	34,2
27	Metallerzeugung und -bearbeitung	142 533	8 056	5,7	335 117	27 017	8,1	15 315	-3 090	-20,2
27.1	Erzeugung von Roheisen, Stahl, Ferrolegierungen (EGKS)	57 479	7 284	12,7	241 073	25 461	10,6	-	-	0
27.2	H. v. Rohren	38 507	-260	-0,7	43 630	4 129	9,5	12 731	-3 288	-25,8
27.5	Gießereindustrie	27 598	475	1,7	24 712	-2 516	-10,2	726	-261	-36
28	H. v. Metallerzeugnissen	101 125	9 970	9,9	606 776	12 102	2	9 356	-799	-8,5
28.1	Stahl- Leichtmetallbau	51 887	2 485	4,8	492 567	19 070	3,9	1 563	-151	-9,7
29	Maschinenbau	182 706	19 630	10,7	947 552	63 209	6,7	33 141	11 851	35,8
30	H. v. Büromaschinen, DV-Geräten und Einrichtungen	-	-	0	-	-	0	-	-	0
31	H. v. Geräten der Elektrizitäts- erzeugung, -verteilung	34 604	-1 157	-3,3	58 228	11 142	19,1	20 186	-2 355	-11,7
32	Rundfunk-, Fernseh- und Nachrichtentechnik	9 771	-1 434	-14,7	3 615	1 060	29,3	1 101	871	79,1
33	Medizin-, Mess-, Steuer- und Regelungstechnik, Optik	15 909	55	0,3	21 573	-1 347	-6,2	8 965	173	1,9
34	H. v. Kraftwagen und Kraftwagenteilen	145 778	-24 513	-16,8	195 541	75 914	38,8	49 079	-20 754	-42,3
35	Sonstiger Fahrzeugbau	-	-	-	-	-	-	-	-	-
36	H. v. Möbeln. Schmuck, Musik- instrumenten, Sportgeräten usw.	10 129	88	0,9	5 966	-702	-11,8	416	-187	-45
A	Vorleistungsgüterproduzenten	571 049	22 579	4	1 133 566	-16 308	-1,4	164 118	-6 016	-3,7
B	Investitionsgüterproduzenten	293 868	-7 724	-2,6	1 561 684	167 222	10,7	53 799	7 438	13,8
GG	Gebrauchsgüterproduzenten	21 374	-2 625	-12,3	18 483	-1 378	-7,5	1 395	699	50,1
VG	Verbrauchsgüterproduzenten	59 773	5 722	9,6	86 796	-6 815	-7,9	10 086	771	7,6
C + D	INSGESAMT	946 064	17 952	1,9	2 800 529	142 721	5,1	229 398	2 892	1,3

2.2.3 Bruttoanlageinvestitionen der Betriebe nach Wirtschaftszweigen 1996 bis 1997
Betriebe von Unternehmen mit 20 und mehr Beschäftigten

WZ 93 Nr.	Wirtschaftsabschnitt Wirtschaftsabteilung	1996	1997
		1 000 DM	
C	Bergbau u. Gewinnung von Steinen und Erden	84 634	59 193
10	Kohlenbergbau, Torfgewinnung	79 631	52 757
14	Gewinnung von Steinen und Erden, sonstiger Bergbau	5 003	6 436
D	Verarbeitendes Gewerbe	1 102 125	1 666 242
15	Ernährungsgewerbe	116 513	91 780
17	Textilgewerbe	13 393	16 073
18	Bekleidungsgewerbe	938	455
19	Ledergewerbe	-	-
20	Holzgewerbe (oh. H. v. Möbeln)	20 184	16 056
21	Papiergewerbe	686	839
22	Verlags-, Druckgewerbe, Vervielfältigung	13 816	11 371
23	Kokerei, Mineralölverarbeitung, H. v. Brutstoffen	1 260	.
24	Chemische Industrie	8 583	20 218
25	H. v. Gummi- und Kunststoffwaren	54 120	77 038
26	Glasgewerbe, Keramik, Verarbeitung von Steinen und Erden	50 236	85 473
27	Metallerzeugung und – bearbeitung	181 385	332 362
27.1	Erzeugung von Roheisen, Stahl, Ferrolegierungen (EGKS)	104 157	252 872
27.2	H. v. Rohren	21 944	19 742
27.5	Gießereiindustrie	53 359	52 683
28	H. v. Metallerzeugnissen	77 947	86 172
28.1	Stahl- Leichtmetallbau	25 921	30 293
29	Maschinenbau	220 590	171 478
30	H. v. Büromaschinen, DV-Geräten und Einrichtungen	-	-
31	H. v. Geräten der Elektrizitäts- erzeugung, -verteilung	28 390	32 813
32	Rundfunk-, Fernseh- und Nachrichtentechnik	7 345	7 270
33	Medizin-, Mess-, Steuer- und Regelungstechnik, Optik	2 974	6 994
34	H. v. Kraftwagen und Kraftwagenteilen	298 024	692 686
35	Sonstiger Fahrzeugbau	653	.
36	H. v. Möbeln. Schmuck, Musik- instrumenten, Sportgeräten usw.	5 088	6 858
A	Vorleistungsgüterproduzenten	708 274	993 665
B	Investitionsgüterproduzenten	339 779	598 665
GG	Gebrauchsgüterproduzenten	12 948	15 068
VG	Verbrauchsgüterproduzenten	125 758	118 037
C + D	INSGESAMT	1 186 759	1 725 435

2.2.4 Investitionen der Betriebe nach Anlagearten und Kreisen 1997
Betriebe und Unternehmen mit 20 und mehr Beschäftigten

Landkreis Wirtschaftsabschnitt	Betriebe		Beschäftigte	Gesamt- umsatz	Bruttoanlageinvestitionen			
	Insgesamt	mit Investi- tionen	insgesamt Ende Sep- tember		bebaute Grundstücke und Bauten	Grundstücke ohne Bauten	Maschinen u. Geschäfts- ausstattung	insgesamt
	Anzahl				1 000 DM			
Stadtverband Saarbrücken								
Bergbau u. Gew. v. Steinen und Erden	8	7	10 735	920 512	8 619	449	37 376	46 444
Verarbeitendes Gewerbe	156	138	27 446	7 595 278	37 346	1 011	332 873	371 230
Vorleistungsgüterproduzenten	72	61	27 796	5 811 850	40 369	842	297 248	338 459
Investitionsgüterproduzenten	53	47	5 955	1 650 339	2 085	81	55 542	57 708
Gebrauchsgüterproduzenten	5	4	349	101 650	-	-	1 323	1 323
Verbrauchsgüterproduzenten	34	33	4 081	951 951	3 511	537	16 136	20 184
Insgesamt	164	145	38 181	8 515 790	45 965	1 460	370 249	417 674
Merzig-Wadern								
Bergbau u. Gew. v. Steinen und Erden	2	1	-	-	-	-	-	-
Verarbeitendes Gewerbe	40	39	8 056	1 505 714	23 968	467	95 933	120 368
Vorleistungsgüterproduzenten	21	20	5 885	1 020 216	18 763	467	67 438	86 668
Investitionsgüterproduzenten	15	14	1 411	292 383	1 661	-	10 466	12 127
Gebrauchsgüterproduzenten	1	1	-	-	-	-	-	-
Verbrauchsgüterproduzenten	5	5	741	198 181	3 544	-	18 776	22 320
Insgesamt	42	40	8 074	1 517 712	23 968	467	96 725	121 160
Neunkirchen								
Bergbau u. Gew. v. Steinen und Erden	1	-	-	-	-	-	-	-
Verarbeitendes Gewerbe	51	47	8 679	2 907 706	9 364	25	98 770	108 159
Vorleistungsgüterproduzenten	26	24	3 745	1 365 788	5 926	25	50 986	56 937
Investitionsgüterproduzenten	18	16	3 342	1 109 861	3 017	-	39 364	42 381
Gebrauchsgüterproduzenten	1	1	-	-	-	-	-	-
Verbrauchsgüterproduzenten	7	6	701	144 878	238	-	1 779	2 017
Insgesamt	52	47	8 681	2 908 773	9 364	25	98 770	108 159
Saarlouis								
Bergbau u. Gew. v. Steinen und Erden	9	7	2 751	109 859	301	3 978	5 047	9 326
Verarbeitendes Gewerbe	101	89	22 220	10 294 171	89 552	37	640 013	729 602
Vorleistungsgüterproduzenten	55	50	13 160	2 904 295	8 906	4 015	312 733	325 654
Investitionsgüterproduzenten	38	32	9 878	6 754 670	80 072	-	318 512	398 584
Gebrauchsgüterproduzenten	3	3	283	204 473	-	-	4 963	4 963
Verbrauchsgüterproduzenten	14	11	1 650	540 592	875	-	8 852	9 727
Insgesamt	110	96	24 971	10 404 030	89 853	4 015	645 060	738 928
Saarpfalz-Kreis								
Bergbau u. Gew. v. Steinen und Erden	3	1	-	-	-	-	-	-
Verarbeitendes Gewerbe	102	92	20 828	6 061 262	13 361	-	257 590	270 951
Vorleistungsgüterproduzenten	53	45	12 093	4 014 188	6 745	-	164 316	171 061
Investitionsgüterproduzenten	37	34	6 744	1 440 399	4 276	-	54 392	58 668
Gebrauchsgüterproduzenten	-	-	-	-	-	-	-	-
Verbrauchsgüterproduzenten	15	14	2 028	622 765	2 904	-	39 163	42 067
Insgesamt	105	93	20 865	6 077 352	13 925	-	257 871	271 796
St. Wendel								
Bergbau u. Gew. v. Steinen und Erden	3	3	60	11 532	584	17	1 184	1 785
Verarbeitendes Gewerbe	48	36	5 779	1 523 623	3 720	-	62 204	65 924
Vorleistungsgüterproduzenten	19	13	1 415	307 883	1 119	17	13 743	14 879
Investitionsgüterproduzenten	16	11	2 621	727 895	405	-	28 791	29 196
Gebrauchsgüterproduzenten	4	4	364	77 015	-	-	1 913	1 913
Verbrauchsgüterproduzenten	12	11	1 439	422 362	2 780	-	18 941	21 721
Insgesamt	51	39	5 839	1 535 155	4 304	17	63 388	67 709
SAARLAND INSGESAMT								
Bergbau u. Gew. v. Steinen und Erden	26	19	13 603	1 071 058	10 068	4 445	44 680	59 193
Verarbeitendes Gewerbe	498	441	93 008	29 887 757	177 310	1 540	1 487 392	1 666 242
Vorleistungsgüterproduzenten	246	213	64 094	15 424 215	81 829	5 367	906 469	993 665
Investitionsgüterproduzenten	177	154	29 951	11 975 553	91 514	81	507 070	598 665
Gebrauchsgüterproduzenten	14	13	1 926	678 315	183	-	14 885	15 068
Verbrauchsgüterproduzenten	87	80	10 640	2 880 732	13 852	537	103 648	118 037
Insgesamt	524	460	106 611	30 958 815	187 378	5 985	1 532 072	1 725 435

2.2.5. Betriebe, Beschäftigte, Umsatz und Investitionen nach Beschäftigungsklassen 1996 und 1997

Betriebe und Unternehmen mit 20 und mehr Beschäftigten

Betriebe mit ... bis Beschäftigten	Jahr	Betriebe	Beschäftigte	Umsatz	Bruttoanlageinvestitionen				Investitionen	
					Bauten	Grundstücke	Maschinen Anlagen	Insgesamt	je Beschäftigten	im Verhältnis zum Umsatz
					1 000 DM				DM	%
1 – 19	1996	31	189	76 663	3 764	18	2 861	6 643	35 148	8,7
	1997	32	217	116 547	139	21	3 836	3 996	40 496	3,4
20 – 49	1996	227	7 411	1 536 889	12 401	1 078	52 471	65 950	8 899	4,3
	1997	221	7 350	1 488 580	7 655	519	61 987	70 161	9 546	4,7
50 – 99	1996	115	8 007	1 677 638	7 601	1 132	48 630	57 363	7 164	3,4
	1997	119	8 383	1 809 477	16 938	-	68 868	85 806	10 236	4,7
100 – 199	1996	70	9 577	2 381 209	20 749	429	62 489	83 667	8 736	3,5
	1997	61	8 497	1 970 971	6 045	599	68 470	75 114	8 840	3,8
200 – 499	1996	49	14 975	3 879 957	26 693	-	201 023	227 716	15 206	5,9
	1997	48	13 948	3 881 564	9 003	81	205 934	215 018	15 416	5,5
500 – 999	1996	21	15 153	4 155 438	4 911	1	96 970	101 882	6 724	2,5
	1997	23	15 930	4 689 165	18 737	39	162 823	181 599	11 400	3,9
1000 u. mehr	1996	20	52 374	15 259 098	74 006	1 917	567 618	643 541	12 287	4,2
	1997	20	52 286	17 002 509	128 861	4 726	960 149	1 093 736	20 918	6,4
Insgesamt	1996	533	107 686	28 966 891	150 123	4 575	1 032 061	1 186 759	11 021	4,1
	1997	524	106 611	30 958 813	187 378	5 985	1 532 067	1 725 430	16 184	5,6

2.2.6. Konzentrationen der größten Betriebe gemessen an den Beschäftigten 1997

Betriebe und Unternehmen mit 20 und mehr Beschäftigten

Betriebe		Beschäftigte		Umsatz		Investitionen		Lagerbestände (31.12.)	
die ... größten Betriebe	Anteil in %	Anzahl	Anteil in %	1 000 DM	Anteil in %	1 000 DM	Anteil in %	1 000 DM	Anteil in %
3	0,6	16 882	15,8	8 790 946	28,4	707 770	41,0	124 170	10,4
6	1,1	27 953	26,2	11 697 811	37,8	895 106	51,9	184 188	15,4
10	1,9	39 247	36,8	12 808 365	41,4	979 477	56,8	329 918	27,6
15	2,9	46 750	43,9	14 837 048	47,9	1 061 701	61,5	452 128	37,8
20	3,8	52 286	49,0	17 002 508	54,9	1 093 733	63,4	505 554	42,3
25	4,8	56 863	53,3	18 573 759	60,0	1 164 701	67,5	554 722	46,4
30	5,7	60 587	56,8	19 690 868	63,6	1 182 711	68,5	574 292	48,0
35	6,7	63 783	59,8	20 619 225	66,6	1 217 919	70,6	594 917	49,7
40	7,6	66 620	62,5	21 358 818	69,0	1 243 065	72,0	637 758	53,3
45	8,6	69 089	64,8	21 910 168	70,8	1 298 329	75,2	663 395	55,5
50	9,5	71 016	66,6	22 469 009	72,6	1 324 875	76,8	702 774	58,7
60	11,5	74 395	69,8	23 241 335	75,1	1 367 684	79,3	739 238	61,8
70	13,4	77 337	72,5	23 866 907	77,1	1 424 917	82,6	778 287	65,1
80	15,3	79 841	74,9	24 488 161	79,1	1 461 695	84,7	832 016	69,5
90	17,2	81 962	76,9	25 541 842	82,5	1 490 181	86,4	874 250	73,1
100	19,1	83 818	78,6	25 925 038	83,7	1 503 841	87,2	905 605	75,7
200	38,2	94 797	88,9	28 349 467	91,6	1 610 576	93,3	1 052 049	87,9
300	57,3	100 394	94,2	29 622 394	95,7	1 663 555	96,4	1 125 540	94,1
400	76,3	104 096	97,6	30 298 913	97,9	1 696 747	98,3	1 167 916	97,6
500	95,4	106 518	99,9	30 905 214	99,8	1 723 098	99,9	1 194 284	99,8
524	100,0	106 611	100,0	30 958 806	100,0	1 725 432	100,0	1 196 307	100,0

2.2.7 Unternehmen, Beschäftigung, Gesamtleistung und Investitionen 1997
Unternehmen mit 20 und mehr Beschäftigten

WZ 93 Nr.	Wirtschaftsabschnitt Wirtschaftsabteilung	Unter- nehmen	Beschäf- tigte Ende September	Bruttolohn und Ge- halts-summe	Gesamtleistung				
					Gesamt- umsatz	Lager- bestands- änder. an unfertigen u. fertigen Erzeugn.	Selbst- erstellte Anlagen	Insgesamt	Brutto- anlage- investi- tionen
C	Bergbau u. Gewinnung von Steinen und Erden	10	13 923	923 309	1 198 764	-20 223	6 336	1 184 877	57 758
10	Kohlenbergbau, Torfgewinnung	3	13 664	909 686	1 135 419	-20 426	6 336	1 121 329	52 757
14	Gew. V. Steinen u. Erden, sonstiger Bergbau	7	259	13 623	63 345	203	-	63 548	5 001
D	Verarbeitendes Gewerbe	415	71 917	4 182 361	19 701 182	27 636	56 928	19 785 746	1 108 342
15	Ernährungsgewerbe	62	6 916	284 805	1 832 695	-1 519	1 891	1 833 067	81 914
17	Textilgewerbe	4	-	-	-	-	-	-	-
18	Bekleidungs-gewerbe	5	452	15 122	34 673	146	-	34 819	389
19	Ledergewerbe	-	-	-	-	-	-	-	-
20	Holzgewerbe (oh. H.v. Möbeln)	16	914	48 070	212 874	-4 940	376	208 310	8 006
21	Papiergewerbe	4	188	9 224	33 382	-76	9	33 315	839
22	Verlags-, Druckgewerbe, Vervielfältigung	19	2 435	172 518	554 980	1 376	-	556 356	11 246
23	Kokerei, Mineralölverarbeitung, H.v. Brutstoffen	2	-	-	-	-	-	-	-
24	Chemische Industrie	10	1 051	50 924	377 537	1 221	202	378 960	16 561
25	H. v. Gummi- u. Kunststoffwaren	19	4 648	234 021	957 058	-1 903	6 761	961 916	65 350
26	Glasgewerbe, Keramik, Verarbeitung von Steinen und Erden	20	4 857	232 313	884 500	-15 291	950	870 159	91 259
27	Metallerzeugung u. -bearbeitung	20	15 010	913 916	4 236 997	19 839	4 829	4 261 665	332 582
27.1	Erzeugung von Roheisen, Stahl, Ferrolegierungen (EGKS)	3	10 612	653 123	3 014 761	25 461	4 385	3 044 607	252 872
27.2	H. v. Rohren	4	881	48 286	294 544	-1 872	6	292 678	11 884
27.5	Gießereiindustrie	8	2 873	170 275	635 604	-1 900	438	634 142	60 299
28	H. v. Metallerzeugnissen	90	11 776	742 886	3 116 334	3 437	2 795	3 122 566	87 196
28.1	Stahl- und Leichtmetallbau	35	5 362	353 825	1 758 911	19 070	85	1 778 066	30 530
29	Maschinenbau	65	10 400	646 811	3 107 744	23 545	26 204	3 157 493	137 010
30	H. v. Büromasch., DV-Geräte und -Einrichtungen	-	-	-	-	-	-	-	-
31	H. v. Geräten d. Elektrizitäts- erzeugung u. -verteilung	24	3 489	195 246	911 263	11 596	1 418	924 277	30 154
32	Rundfunk-, Fernseh- und Nachrichtentechnik	6	415	17 963	78 213	1 060	101	79 374	7 270
33	Medizin-, Mess-, Steuer- und Regelungstechnik, Optik	20	1 794	121 372	510 469	-23 694	797	487 572	8 416
34	H. v. Kraftwagen und Kraftwagenteilen	10	5 469	381 572	1 703 854	12 905	10 383	1 727 142	197 414
35	Sonstiger Fahrzeugbau	-	-	-	-	-	-	-	-
36	H. v. Möbeln, Schmuck, Musik- instrumenten, Sportgeräten usw.	17	1 000	48 948	338 197	-702	75	337 570	6 858
A	Vorleistungsgüterproduzenten	188	56 111	3 385 579	12 563 044	-13 067	33 979	12 583 956	878 285
B	Investitionsgüterproduzenten	152	19 841	1 259 443	5 849 604	21 504	27 218	5 898 326	192 877
GG	Gebrauchsgüterproduzenten	12	827	35 810	314 986	-1 223	176	313 939	7 815
VG	Verbrauchsgüterproduzenten	73	9 061	424 838	2 172 312	199	1 891	2 174 402	87 123
C + D	Insgesamt	425	85 840	5 105 670	20 899 946	7 413	63 264	20 970 623	1 166 100

2.2.8 Ergebnisse der Investitionserhebung 1981 bis 1997

Investitionen der Betriebe nach Anlagearten Betriebe von Unternehmen mit 20 und mehr Beschäftigten

Jahr	insgesamt	mit Investitionen	Beschäftigte insgesamt Ende September	Gesamtumsatz	Bruttoanlageinvestitionen			
					Bebaute Grundstücke und Bauten	Grundstücke ohne Bauten	Maschinen und Geschäftsausstattung	Insgesamt
					Anzahl		1 000 DM	
1981	580	513	154 988	23 568 155	293 676	8 895	935 597	1 238 168
1982	583	510	150 770	24 404 236	221 975	13 075	1 044 675	1 279 725
1983	581	500	144 666	22 469 658	219 850	8 344	865 116	1 093 310
1984	575	503	140 858	24 375 538	181 446	4 985	919 907	1 106 338
1985	577	518	141 712	26 401 286	244 821	5 317	1 470 233	1 720 371
1986	575	514	140 109	26 413 973	265 401	14 043	1 036 049	1 315 493
1987	580	507	136 561	26 137 305	237 734	6 104	1 078 119	1 321 957
1988	579	511	135 485	28 315 983	181 097	10 259	1 105 554	1 296 910
1989	592	537	137 213	29 957 338	259 826	9 244	1 524 140	1 793 210
1990	599	547	140 681	30 024 116	314 821	17 802	1 790 469	2 123 092
1991	622	566	138 653	32 105 295	280 847	18 118	1 290 165	1 589 130
1992	610	545	134 296	32 037 552	241 139	12 583	1 228 189	1 481 911
1993	597	538	121 963	28 868 368	164 001	6 404	968 219	1 138 624
1994	559	506	116 409	29 585 235	142 968	5 119	1 182 835	1 330 922
1995	529	472	113 809	31 243 857	152 032	8 115	1 209 495	1 369 642
1996	533	462	107 686	28 966 891	150 123	4 575	1 032 061	1 186 759
1997	524	460	106 611	30 958 815	187 378	5 985	1 532 072	1 725 435

*Ab Berichtsjahr 1995 löst die "Klassifikation der Wirtschaftszweige, Ausgabe 1993 (WZ 93)" die bisherige Klassifikation "Systematik der Wirtschaftszweige im Produzierenden Gewerbe (SYPRO)" ab. Eine Vergleichbarkeit ist nur eingeschränkt möglich.

2.3. ERHEBUNG FÜR KLEINBETRIEBE

2.3.1 Betriebe, Beschäftigte und Umsatz im September 1998

Betriebe von Unternehmen mit weniger als 20 Beschäftigten ohne produzierendes Handwerk

WZ 93 Nr.	Wirtschaftsabschnitt Wirtschaftsabteilung Insgesamt	Betriebe	Beschäftigte	Umsatz September 1998	Umsatz Jahr 1997
		Anzahl (MD)		1 000 DM	
C	Bergbau und Gewinnung von Steinen und Erden	4	27	435	2 379
10	Kohlenbergbau, Torfgewinnung	-	-	-	-
14	Gewinnung von Steinen und Erden, sonstiger Bergbau	4	27	435	49 814
D	Verarbeitendes Gewerbe	209	1 873	37 157	364 061
15	Ernährungsgewerbe	17	167	3 427	43 117
17	Textilgewerbe	5	41	385	5 182
18	Bekleidungsgewerbe	10	81	666	7 799
19	Ledergewerbe	1	.	.	.
20	Holzgewerbe (ohne H. v. Möbeln)	17	113	1 571	18 174
21	Papiergewerbe	5	40	1 026	10 561
22	Verlags-, Druckgewerbe, Vervielfältigung	23	230	3 597	33 916
23	Kokerei, Mineralölverarbeitung, H. v. Brutstoffen	-	-	-	-
24	Chemische Industrie	14	133	3 002	29 287
25	H. v. Gummi- und Kunst- stoffwaren	12	122	1 328	13 768
26	Glasgewerbe, Keramik, Verarbei- tung von Steinen und Erden	15	119	5 644	49 250
27	Metallerzeugung und -bearbeitung	5	67	5 379	55 211
27.1	Erzeugung von Roheisen, Stahl, Ferrolegierungen (EGKS)	-	-	-	-
27.2	H. v. Rohren	2	.	.	.
27.5	Gießereiindustrie	-	-	-	-
28	H. v. Metallerzeugnissen	33	262	3 602	36 250
28.1	Stahl- und Leichtmetallbau	5	31	384	4 153
29	Maschinenbau	9	87	1 057	12 305
30	H. v. Büromasch., DV-Geräte und -Einrichtungen	-	-	-	-
31	H. v. Geräten der Elektrizitäts- erzeugung, -verteilung	8	77	1 062	7 674
32	Rundfunk-, Fernseh- und Nachrichtentechnik	6	34	289	3 284
33	Medizin-, Mess-, Steuer- und Regelungstechnik, Optik	12	131	1 993	16 519
34	H. v. Kraftwagen und Kraftwagenteilen	2	.	.	.
35	Sonstiger Fahrzeugbau	1	.	.	.
36	H. v. Möbeln, Schmuck, Musik- instrumenten, Sportgeräten usw.	9	64	1 833	10 746
37	Recycling	5	49	613	2 704
A	Vorleistungsgüterproduzenten	136	1 238	28 582	277 727
B	Investitionsgüterproduzenten	33	319	5 574	46 906
GG	Gebrauchsgüterproduzenten	5	29	186	1 630
VG	Verbrauchsgüterproduzenten	39	314	3 250	40 177
C + D	INSGESAMT	213	1 900	37 592	366 440

2. 4. ERGEBNISSE DER PRODUKTIONSSTATISTIKEN

2.4.1 Index der Nettoproduktion für das Produzierende Gewerbe 1994 bis 1998

1991 = 100
Kalendermonatlich

WZ 93 Nr.	Wirtschaftsabschnitt Wirtschaftsabteilung	Gewichtung in %	1994	1995	1996	1997	1998	Veränderung 1998 gegen 1997 in %
C	Bergbau u. Gewinnung von Steinen und Erden	9,82	89,3	88,2	78,6	79,0	77,1	-2,4
10	Kohlenbergbau, Torfgewinnung	9,53	88,8	87,9	78,1	78,5	77,0	-1,9
14	Gewinnung von Steinen und Erden, sonstiger Bergbau	0,29	107,1	97,4	92,0	99,9	81,0	-18,9
D	Verarbeitendes Gewerbe	77,54	95,4	105,8	103,4	108,8	114,9	5,6
15	Ernährungsgewerbe	5,60	112,1	128,6	132,9	134,5	135,2	0,5
18	Bekleidungs-gewerbe	0,47	46,7	33,7	25,8	21,0	23,7	12,9
20	Holz-gewerbe (oh. H. v. Möbeln)	1,03	96,4	110,2	95,4	97,4	99,0	1,6
24	Chemische Industrie	1,29	89,1	90,3	94,8	87,9	87,2	-0,8
25	H. v. Gummi- und Kunststoffwaren	4,29	91,9	117,9	116,3	117,5	129,4	10,1
26	Glas-gewerbe, Keramik, Verarbeitung von Steinen und Erden	3,97	78,2	66,4	55,5	50,5	53,1	5,1
27	Metallerzeugung und –bearbeitung	15,41	94,0	96,0	86,7	99,5	100,8	1,3
27.1	Erzeugung von Roheisen, Stahl und Ferrolegerungen (EGKS)	10,47	97,0	95,5	84,8	100,3	101,5	1,2
28	H. v. Metallerzeugnissen	9,28	94,4	113,5	118,1	118,0	131,9	11,8
29	Maschinenbau	11,56	80,3	93,5	99,4	111,8	111,2	-0,5
31	H. v. Geräten der Elektrizitäts- erzeugung, -verteilung	3,37	115,8	103,0	88,0	87,4	81,9	-6,3
34	H. v. Kraftwagen u. Kraftwagenteilen	13,25	103,0	105,3	106,0	114,8	130,5	13,7
A	Vorleistungsgüterproduzenten	53,52	96,5	103,6	96,3	103,0	109,7	6,5
B	Investitionsgüterproduzenten	24,91	81,2	103,7	103,4	105,7	109,3	3,4
GG	Gebrauchsgüterproduzenten	1,72	86,5	147,2	134,7	138,2	148,1	7,2
VG	Verbrauchsgüterproduzenten	7,21	102,3	113,6	114,4	116,3	116,3	0,0
C + D	Verarbeitendes Gewerbe sowie Bergbau u. Gew. v. Steinen u. Erden	87,36	94,7	103,8	100,6	105,5	110,6	4,8
E	Energie- und Wasserversorgung	6,74	92,2	84,7	87,7	78,4	91,1	16,2
4010	Elektrizitätsversorgung	4,77	90,7	85,2	87,3	75,1	93,9	25,0
	Vorbereitende Baustellenarbeiten, Hoch- und Tiefbau	5,90	107,9	104,9	88,6	89,5	82,5	-7,8
	PRODUZIERENDES GEWERBE	100,00	95,6	102,7	99,0	102,8	107,6	4,7

Betriebe von Unternehmen mit im allgemeinen 20 und mehr Beschäftigten. Die Vergleichbarkeit der Ergebnisse von 1995 in den Bereichen 25, 28, 31 und GG mit den Ergebnissen der Jahre 1993 und 1994 ist aus umstellungstechnischen Gründen eingeschränkt.

2.4. ERGEBNISSE DER PRODUKTIONSSTATISTIKEN

2.4.2 Produktion ausgewählter Erzeugnisse im Verarbeitenden Gewerbe 1997 und 1998

Ergebnisse der vierteljährlichen Produktionserhebung
Betriebe von Unternehmen mit im allgemeinen 20 und mehr Beschäftigten

Melde- nummer	Ausgewählte Erzeugnisse	Maßeinheit	Menge		Wert in 1 000 DM	
			1997	1998	1997	1998
14	Gewinnung von Steinen und Erden, sonstiger Bergbau	1 000 DM	.	.	42 959	53 179
142111903	Bausand	1 000 t	876	746	13 783	13 072
142112133	Baukies	1 000 t	501	450	8 583	7 769
15	Ernährungsgewerbe	1 000 DM	.	.	1 975 516	1 933 657
151130300	Schweinespeck	Tonnen	60	57	657	512
1513	Fleischverarbeitung	1 000 DM	.	.	375 483	349 431
151311100	Schweineschinken, -schultern und Teile, davon mit Knochen	Tonnen	2 212	2 057	28 087	25 760
151311300	Schweinebäuche (Bauchspeck) und Teile davon	Tonnen	176	164	1 846	1 650
151311500	Anderes Schweinefleisch	Tonnen	3 123	3 129	29 790	27 840
151311700	Rind- und Kalbfleisch	Tonnen	1 149	473	6 981	4 471
151311900	Anderes Fleisch; genießbares Mehl von Fleisch- oder Schlachtnebenerzeugnissen	Tonnen	2 197	2 096	13 272	13 053
151312130	Leberwürste	Tonnen	866	521	7 006	5 497
151312151	Rohwürste	Tonnen	4 011	4 266	44 693	44 732
151312153	Kochwürste	Tonnen	2 615	2 190	20 538	15 217
151312155	Brühwürste	Tonnen	23 436	22 889	206 001	195 720
1561	Mahl- und Schälmaschinen	1 000 DM	.	.	68 251	63 738
156121000	Mehl von Weizen oder Mengkorn darunter: zum Absatz bestimmt	1 000 t ¹⁾ 1 000 t
156122000	Mehl von anderem Getreide als Weizen oder Mengkorn darunter: zum Absatz bestimmt	1 000 t ¹⁾ 1 000 t	15	14	6 165	5 862
1581	Herstellung von Backwaren (ohne Dauerbackwaren)	1 000 DM	.	.	97 024	103 047
158111000	Frisches Brot	Tonnen	16 857	18 118	64 830	71 172
158112000	Feine Backwaren, gesüßt	Tonnen	3 215	3 363	32 194	31 875
1587	Würzen und Soßen	1 000 DM	.	.	28 845	32 299
1589	Herstellung v. sonst. Nahrungsmitteln (ohne Getränke)	1 000 DM	.	.	69 352	69 969
17	Textilgewerbe	1 000 DM	.	.	140 637	.
18	Bekleidungs-gewerbe	1 000 DM	.	.	29 522	37 033
20	Holzgewerbe (ohne Herstellung von Möbeln)	1 000 DM	.	.	250 804	262 383
2010	Säge-, Hobel- und Holzimprägnierwerke	1 000 DM	.	.	21 905	12 966
2030	Herstellung von Konstruktionsteilen, Fertigbauteilen, Ausbauelementen und Fertigteilbauten aus Holz	1 000 DM	.	.	64 044	77 515
203011100	Fenster, Fenstertüren, Rahmen und Verkleidungen dafür	Stück	23 281	21 718	24 290	22 597
21	Papiergewerbe	1 000 DM	.	.	39 570	39 422
22	Verlags-gewerbe, Druck-gewerbe, Vervielfältigung	1 000 DM	.	.	518 317	508 591
24	Chemische Industrie	1 000 DM	.	.	324 527	347 648
2430	Herstellung von Anstrichmitteln, Druckfarben und Kitt	1 000 DM	.	.	73 831	77 037
2442	Herstellung von pharmazeutischen Spezialitäten und sonstigen pharmazeutischen Erzeugnissen	1 000 DM	.	.	139 132	148 385
25	Herstellung von Gummi- und Kunststoffwaren	1 000 DM	.	.	1 379 683	1 505 356
2513	Herstellung von sonstigen Gummiwaren	1 000 DM	.	.	285 102	314 125
2522	Herstellung von Verpackungsmitteln aus Kunststoff	1 000 DM	.	.	32 073	34 468
2523	Herstellung von Baubedarfsartikeln aus Kunststoff	1 000 DM	.	.	115 310	112 516

Noch 2.4.2 Produktion ausgewählter Erzeugnisse im Verarbeitenden Gewerbe 1997 und 1998

Ergebnisse der vierteljährlichen Produktionserhebung
Betriebe von Unternehmen mit im allgemeinen 20 und mehr Beschäftigten

Melde- Nummer	Ausgewählte Erzeugnisse	Maßeinheit	Menge		Wert in 1 000 DM	
			1997	1998	1997	1998
252314550	Fenster und deren Rahmen, Verkleidungen, Fensterbänke a. Kunststoff	Tonnen	-	2 765	-	64 407
252314700	Fensterländen, Jalousien u. ä. Waren, Teile dafür a. Kunststoffen		-	1 590	-	15 729
2524	Herstellung von sonstigen Kunststoffen	1 000 DM	.	.	138 140	163 097
26	Glasgewerbe, Keramik, Verarbeitung von Steinen und Erden	1 000 DM	.	.	641 902	670 746
2612	Veredlung und Verarbeitung von Flachglas	1 000 DM	.	.	22 488	17 300
26123300	Mehrschichtige Isolierverglasungen	m ²	-	325 664	-	17 147
2626	Herstellung von feuerfesten keramischen Werkstoffen	1 000 DM	.	.	23 274	23 236
2661	Herstellung von Betonernzeugnissen für den Bau und von Kalksandsteinen	1 000 DM	.	.	69 268	67 384
27	Metallerzeugung- und -bearbeitung	1 000 DM	.	.	4 064 754	4 350 100
2710	Erzeugung von Roheisen, Stahl und Ferrolegierungen (EGKS)	1 000 DM	.	.	2 846 992	3 082 119
2734	Herstellung von gezogenem Draht	1 000 DM
	darunter: zum Absatz bestimmt	1 000 DM	.	.	93 959	96 851
2751	Eisengießerei	1 000 DM	.	.	443 256	511 686
28	Herstellung von Metallerzeugnissen	1 000 DM	.	.	2 347 927	2 438 258
2811	Herstellung von Stahl- und Leichtmetallkonstruktionen	1 000 DM	.	.	377 111	419 442
281123509	Andere Konstruktionen und Konstruktionsteile, ausschließlich oder hauptsächlich aus Stahlblech	Tonnen	2 484	2 615	17 083	18 153
281123601	Skelettkonstruktionen	Tonnen	.	21 154	93 379	84 354
281123602	Stütz- und Trägerkonstruktionen	Tonnen	6 980	3 935	21 611	13 210
281123609	Abdeckungen, Roste u. a. Konstruktionen und zu Konstruktionszwecken vorgearbeitete Stäbe, Profile und dgl. aus Stahl	Tonnen	.	595	.	3 125
281123703	Bauelemente (ohne Tore, Türen, Fenster)	Tonnen	489	358	19 702	16 380
281190000	Installation von selbst produzierten Metallkonstruktionen	1 000 DM	.	.	63 012	76 724
2812	Herstellung von Ausbauelementen aus Stahl und Leichtmetall	1 000 DM	.	.	274 057	258 350
281210339	Andere Türen, Tor- und Türschwellen, deren Rahmen und Verkleidungen aus Stahl	1 000 St.	153	51	48 379	28 686
281210539	Andere Türen, Tor- und Türschwellen, deren Rahmen und Verkleidungen aus Aluminium	1 000 St.	30	31	74 359	78 244
281210550	Fenster, deren Rahmen und Verkleidungen – ohne Verglasung - aus Aluminium	Stück	37 652	38 255	17 772	16 951
281210570	Fenster, deren Rahmen und Verkleidungen – mit Verglasung - aus Aluminium	Stück	27 866	28 241	34 793	33 991
2821	Herstellung von Tanks und Sammelbehältern	1 000 DM	.	.	102 489	112 570
282111509	Andere Behälter für feste Stoffe	Tonnen	4 187	3 552	33 973	32 364
282190000	Reparatur und Instandhaltung von Tanks, Sammelbehältern u. ä. Behältern	1 000 DM	.	.	10 717	8 427
2830	Herstellung von Dampfkesseln (ohne Zentralheizungskessel)	1 000 DM	.	.	100 738	82 060
283091000	Installation von Dampfkesseln (ohne Zentralheizungskessel)	1 000 DM	.	.	86 882	72 253

Noch 2.4.2 Produktion ausgewählter Erzeugnisse im Verarbeitenden Gewerbe 1996 und 1997
Ergebnisse der vierteljährlichen Produktionserhebung
Betriebe von Unternehmen mit im allgemeinen 20 und mehr Beschäftigten

Melde- nummer	Ausgewählte Erzeugnisse	Maßeinheit	Menge		Wert in 1 000 DM	
			1996	1997	1996	1997
2840	Herstellung von Schmiede-, Press-, Zieh- und Stanzteilen, gewalzten Ringen und pulvermetallurgischen Erzeugnissen	1 000 DM	.	.	705 203	742 538
2851	Oberflächenveredlung und Wärmebehandlung	1 000 DM	.	.	83 350	83 865
2852	Mechanik a.n.g.	1 000 DM	.	.	32 093	43 901
2862	Herstellung von Werkzeugen	1 000 DM	.	.	163 589	187 746
286250330	Press-, Präge-, Tiefzieh-, Gesenkschmiede-, Stanz- oder Lochwerkzeuge für die Metallbearbeitung	Tonnen	2 636	3 079	93 140	119 739
2863	Herstellung von Schlössern und Beschlägen	1 000 DM	.	.	56 847	83 515
2873	Herstellung von Drahtwaren	1 000 DM	.	.	172 401	170 713
2874	Herstellung von Schrauben, Nieten, Ketten und Federn	1 000 DM	.	.	145 263	152 102
2875	Herstellung von EBM.-Waren, a.n.g.	1 000 DM	.	.	51 192	59 002
29	Maschinenbau	1 000 DM	.	.	3 613 918	4 044 931
2912	Herstellung von Pumpen und Kompressoren	1 000 DM	.	.	399 590	464 708
291242000	Teile f. Flüssigkeitspumpen u. für Hebewerke für Flüssigkeiten	1 000 DM	.	.	.	11 089
291292000	Rep. u. Instandhaltung für Pumpen u. Kompressoren	1 000 DM	.	.	.	18 693
2913	Herstellung von Armaturen	1 000 DM	.	.	421 867	441 920
29139000	Reparatur u. Instandhaltung von Armaturen u. ä. Apparaten	1 000 DM	.	.	.	9 058
2914	Herstellung von Lagern, Getrieben, Zahnrädern und Antriebs-elementen	1 000 DM	.	.	569 037	644 357
2922	Herstellung von Hebezeugen und Fördermitteln	1 000 DM	.	.	256 282	189 829
292217950	Andere Stetigförderer für Waren	Stück	772	830	72 260	48 228
292219300	Teile für Fördermaschinen (Untertagebergbau), Stapelkarren, andere Maschinen, Apparate und Geräte zum Heben usw.	1 000 DM	.	.	51 401	57 671
292291009	Installation von Hebezeugen und Fördermitteln (ohne Aufzüge und Rolltreppen) für andere Zwecke	1 000 DM	.	.	23 815	3 693
292292000	Reparatur und Instandhaltung von Hebezeugen und Fördermitteln	1 000 DM	.	.	23 591	29 705
2923	Herstellung von Kälte- und lufttechnischen Erzeugnissen für gewerbliche Zwecke	1 000 DM	.	.	753 931	951 058
2924	Herstellung von Maschinen für unspezifische Verwendung a.n.g.	1 000 DM	.	.	97 097	146 958
2940	Herstellung von Werkzeugmaschinen	1 000 DM	.	.	122 217	135 663
294072300	Werkstückgebundene Vorrichtungen, Vorrichtung-sätze zum Zusammenstellen von werkstück-gebundenen Vorrichtungen	Tonnen	480	736	17 897	24 246
294074300	Teile u. Zubehör für Maschinen zum Abtragen von Stoffen aller Art durch Laserstrahl, Ultraschall usw.	1 000 DM	.	.	7 852	9 364
294074500	Teile u. Zubehör für Maschinen zur spanlosen Bear-beitung von Metallen	1 000 DM	.	.	3 190	.
294078500	Teile f. elektrische Löt-u.Schweißmaschinen, -apparate und -geräte	1 000 DM	.	.	25 015	20 210
294092000	Reparatur und Instandhaltung von Werkzeugmaschinen	1 000 DM	.	.	9 968	13 920
2951	Herstellung von Maschinen für die Metallerzeugung, von Walzwerkseinrichtungen und Gießmaschinen	1 000 DM	.	.	60 500	83 191
295112700	Andere Teile für Metallwalzwerke	1 000 DM	.	.	12 312	8 306
2952	Herstellung von Bergwerks-, Bau und Baustoffmaschinen	1 000 DM	.	.	87 927	153 404
295261509	Teile für Krane u. a. Maschinen	1 000 DM	.	.	16 127	15 016
295292000	Reparatur und Instandhaltung von Bergwerks-, Bau- und Baustoffmaschinen	1 000 DM	.	.	9 714	14 244

Noch 2.4.2 Produktion ausgewählter Erzeugnisse im Verarbeitenden Gewerbe 1997 und 1998
Ergebnisse der vierteljährlichen Produktionserhebung
Betriebe von Unternehmen mit im allgemeinen 20 und mehr Beschäftigten

Melde- nummer	Ausgewählte Erzeugnisse	Maßeinheit	Menge		Wert in 1 000 DM	
			1997	1998	1997	1998
2956	Herstellung von Maschinen für bestimmte Wirtschaftszweige a.n.g.	1 000 DM	.	.	403 684	412 213
295624750	Formen zum Spritzgießen oder Formpressen für Kunststoffe	Stück	.	699	42 866	22 726
295625931	Montagemaschinen (mit manuellen Tätigkeiten im mechanisierten Montageablauf integriert)	Stück	.	17	6 361	1 966
295625978	Andere Maschinen, Apparate u. Geräte für zivile Zwecke	Stück	.	41 343	71 366	61 437
31	Herstellung von Geräten der Elektrizitäts- erzeugung, -verteilung u. ä.	1 000 DM	.	.	894 508	1 048 951
3110	Herstellung von Elektromotoren, Generatoren und Transformatoren	1 000 DM	.	.	120 055	97 173
311092000	Reparatur u. Instandhaltung von Elektromotoren, Generatoren und Transformatoren	1 000 DM	.	.	9 172	15 857
3120	Herstellung von Elektrizitätsverteilungs- und -schaltanlagen	1 000 DM	.	.	569 832	569 775
312031730	Motorschaltschränke und Energieverteiler	Stück	823	663	54 001	66 734
312091000	Installation von Elektrizitätsverteilungs- und -schaltanlagen	1 000 DM	.	.	63 422	62 822
3150	Herstellung von elektrischen Lampen und Leuchten	1 000 DM	.	.	11 225	11 103
315024000	Reklameleuchten, Leuchtschilder, beleuchtete Namensschilder u. dgl.	Stück	8 553	9 884	10 651	11 103
3161	Herstellung von elektrischen Ausrüstungen für Motoren und Fahrzeuge a.n.g.	1 000 DM	.	.	67 324	69 995
32	Rundfunk-, Fernseh- und Nachrichtentechnik	1 000 DM	.	.	95 647	80 906
33	Medizin-, Mess-, Steuer- und Regelungstechnik, Optik	1 000 DM	.	.	609 779	717 810
3310	Herstellung von medizinischen Geräten und orthopädischen Vorrichtungen	1 000 DM	.	.	473 343	548 357
3320	Herstellung von Mess-, Kontroll-, Navigations- u.ä. Instrumenten und Vorrichtungen	1 000 DM	.	.	136 436	169 453
332065230	Prüfstände für Kraftfahrzeuge	Tonnen	1 112	1 269	81 929	98 805
34	Herstellung von Kraftwagen und Kraftwagenteilen	1 000 DM	.	.	8 357 856	10 132 881
36	Herstellung von Möbeln, Schmuck, Musikinstrumenten, Sportgeräten, Spielwaren und sonstigen Erzeugnissen	1 000 DM	.	.	336 562	373 474
3612	Herstellung von Büro- und Ladenmöbeln	1 000 DM	.	.	52 425	57 055
361213000	Holz Möbel für Läden	Stück	1 532	2 770	22 674	31 313
3614	Herstellung von sonstigen Möbeln	1 000 DM	.	.	20 492	20 173
37	Recycling	1 000 DM	.	.	33 038	34 317

1) Einschließlich der zur Weiterverarbeitung im gleichen Unternehmen bestimmten Produktion.

2.4.3 Steinkohlenbergbau 1965 bis 1998 (ohne Privatgruben)

a) Förderung und Produktion

Jahr	Steinkohle					Kohlenbestände insgesamt Ende Dezember ²⁾	Steinkohlenkoks		
	Förderung Tatsäch-	Tatsächliche Fördertage	Förderung je tatsächlichem Fördertag	Jahresschichtleistung ¹⁾			Produktion insgesamt	Zechenkoks ³⁾	Hüttenkoks
				Grubenbetriebe unter Tage	Bergbauliche Betriebe				
	1 000 t	Anzahl	1 000 t	kg/MS		1 000 t			
1965	14 196,8	298,21	47,6	2 740	2 215	1 352,3	4 201,9	1 211,3	2 990,6
1970	10 544,1	288,05	36,6	3 632	2 922	688,7	5 058,9	1 899,5	3 159,4
1975	8 974,6	253,86	35,4	4 060	3 238	1 422,2	3 867,2	1 457,6	2 409,6
1980	10 128,5	251,63	40,3	4 647	3 706	950,5	3 563,8	1 429,6	2 134,2
1985	10 714,4	248,82	43,1	5 084	4 046	1 150,0	3 301,4	1 440,2	1 861,2
1990	9 668,7	243,95	39,9	6 139	4 759	1 555,3	2 477,8	1 069,1	1 408,7
1992	9 138,8	248,90	36,7	6 133	4 808	1 636,1	2 169,4	768,3	1 401,1
1993	8 705,3	243,66	35,7	6 006	4 744	1 761,4	1 977,8	627,2	1 350,6
1994	8 255,6	248,30	33,3	5 900	4 672	1 200,8	1 828,6	494,5	1 334,1
1995	8 175,5	248,98	32,8	6 513	5 159	1 399,3	2 002,6	641,2	1 361,4
1996	7 324,8	245,93	29,8	6 607	5 248	1 354,0	1 824,0	519,3	1 304,7
1997	7 372,1	245,72	29,9	7 291	5 774	1 318,7	1 877,2	562,2	1 315,0
1998	7 226,4	249,25	29,0	7 331	5 854	1 759,1	1 825,6	538,1	1 287,5

1) Monatsdurchschnitt. 2) Ohne Schlammweiher. 3) Einschließlich Lohnverkokung.

b) Absatz

Jahr	Absatz von Steinkohle insgesamt	Davon						
		Selbstverbrauch der Gruben	Einsatz der Zechenkokereien	Fremdabsatz ²⁾	Davon			
					Saarland ²⁾	übriges Inland ¹⁾	Frankreich	Andere Länder
		1 000 t						
1965	13 407,4	631,6	1 533,3	9 551,6	4 285,1	2 386,1	2 796,9	83,5
1970	12 593,0	398,1	2 508,2	7 482,2	3 447,4	2 149,2	1 831,9	53,7
1975	8 989,6	195,8	1 695,9	5 880,4	3 393,7	1 267,3	1 213,7	5,7
1980	10 854,1	140,2	1 656,9	7 126,3	3 975,6	1 844,6	1 267,2	38,9
1985	11 887,7	70,6	1 130,5	8 782,2	5 222,0	3 069,1	431,0	60,1
1990	10 431,4	33,9	985,7	7 861,4	4 814,7	2 495,6	536,9	14,2
1992	9 356,6	31,9	673,4	7 242,7	5 214,3	2 024,1	4,0	0,3
1993	9 022,8	27,4	527,6	6 986,3	4 796,9	2 183,2	5,7	0,4
1994	9 050,1	16,5	408,0	7 236,9	4 910,5	2 324,8	1,3	0,3
1995	8 405,3	18,6	566,8	6 500,6	4 207,1	2 292,5	0,9	-
1996	8 195,7	6,6	641,5	7 547,6	6 035,6	1 511,5	0,3	0,2
1997	8 005,6	0,1	591,9	7 393,6	5 616,7	1 776,7	0,1	-
1998	7 744,0	0,1	676,0	7 067,9	5 187,1	1 880,8	-	-

1) Einschließlich Gesamtabsatz an die Deutsche Bundesbahn und Werkslieferungen. 2) Ab Januar 1996 wird der Absatz an die „Grubenkraftwerke“ als Fremdabsatz verbucht.

2.4.4 Produktion der Eisenschaffenden Industrie *) 1965 bis 1998

Jahr	Roheisen	Rohstahl ¹⁾	Walzstahlfertigerzeugnisse ²⁾	Hochöfen ³⁾	Konverter			
					Thomas-Konverter	Blasstahl-Konverter	Siemens-Martin-Öfen	Elektroöfen
					in Betrieb am Ende des Zeitraumes			
1 000 t								
1965	3 669,4	4 214,9	3 067,3	21	16	1	13	5
1970	4 588,8	5 412,8	3 580,6	16	14	3	11	4
1975	4 081,3	4 649,8	3 344,3	11	5	9	6	4
1980	4 333,9	4 858,6	3 308,4	13	-	9	1	3
1985	4 257,2	4 665,7	3 526,7	10	-	4	-	3
1990	3 818,6	4 410,8	3 109,5	5	-	5	-	4
1992	3 796,6	4 431,5	3 163,9	5	-	4	-	4
1993	3 704,9	4 205,1	3 076,9	5	-	4	-	4
1994	3 982,7	4 502,8	3 169,0	5	-	4	-	3
1995	3 677,6	4 418,3	3 111,4	5	-	4	-	3
1996	3 335,2	4 053,0	2 736,8	5	-	4	-	3
1997	3 630,7	4 479,5	3 259,1	4	-	5	-	5
1998	3 835,1	4 611,8	3 290,1	2	-	4	-	4

*) Quelle: Statistisches Bundesamt, Außenstelle Düsseldorf. 1) Einschl. Flüssigstahl. 2) Gemäß Montanvertrag (ohne nahtlose Stahlröhren, einschl. Röhrenrund- u. Vierkantstahl). 3) Quelle: Verband der Saarlütten.

3. BAUGEWERBE

3.1. Totalerhebung im Baugewerbe (Vorbereitende Baustellenarbeiten, Hoch- und Tiefbau) 3.1.1 Betriebe, Beschäftigung und Umsatz Juni 1997 und Juni 1998

WZ 93-Nr.	Wirtschaftszweig Insgesamt	Jahr	Betriebe	Beschäftigte		Geleistete Arbeits- stunden	Bruttolohn- und - gehaltssumme		Bau- gewerbl. Umsatz	Sonst. Umsatz
				insgesamt	dar: Arbeiter		insgesamt	dar.: Bruttolohn- summe		
				Anzahl			1 000 DM			
45.1/ 45.2	Vorbereitende Baustellenarbeiten, Hoch- und Tiefbau	1997	837	12 795	10 097	1 436	52 193	39 440	208 370	4 988
	darunter:	1998	837	12 130	9 514	1 328	51 172	38 798	187 970	6 751
45.11.1	Abbruch-, Spreng- und Entrümmerungsgewerbe	1997	5	37	28	5	142	119	577	-
		1998	10	93	73	11	312	263	1 101	34
45.11.2	Erdbewegungsarbeiten	1997	18	109	76	13	357	273	4 112	35
		1998	13	57	35	8	187	152	705	-
45.11.3	Landeskulturbau u. Rena- turierung von Gewässern	1997	4	49	37	7	164	119	496	-
		1998	2	12	9	1	38	29	59	-
45.11.4	Aufschließung von Lagerstätten	1997	-	-	-	-	-	-	-	-
		1998	-	-	-	-	-	-	-	-
45.12	Test- und Suchbohrung	1997	4	-	-	-	-	-	-	-
		1998	2	2	-	0	1	-	4	-
45.21.1	Hoch- und Tiefbau o.a.S.	1997	83	2 594	2 089	263	11 679	8 810	42 787	763
		1998	98	2 503	1 995	263	11 727	8 607	45 183	3 215
45.21.2	Hochbau (oh. Fertigteiltbau)	1996	184	2 807	2 249	305	10 811	8 258	49 692	58
		1998	184	2 607	2 069	272	10 466	8 013	46 490	133
45.21.3	H. v. Fertigteiltbauten a. Beton im Hochb. a. selbsthergest. Bausätzen	1997	1	-	-	-	-	-	-	-
		1998	1	9	8	2	41	32	81	-
45.21.4	H.v. Fertigt.b. a. Beton im Hoch- bau a. fremdbezog. Bausätzen	1997	5	-	-	-	-	-	-	-
		1998	4	45	31	5	204	121	688	976
45.21.5	H.v. Fertigt.b. a. Holz im Hoch- bau a. fremdbezog. Bausätzen	1997	-	-	-	-	-	-	-	-
		1998	1	7	4	1	33	21	63	-
45.21.6	Brücken- u. Tunnelbau u. ä.	1997	5	163	133	26	552	418	2 661	-
		1998	4	60	46	9	202	135	311	-
45.21.7	Kabelleitungstiefbau	1997	10	189	159	25	799	647	2 917	8
		1998	11	177	146	18	762	611	3 744	2
45.22.1	Dachdeckerei	1997	163	1 889	1 439	209	6 788	4 925	22 203	434
		1998	166	1 863	1 420	197	6 753	5 104	20 907	396
45.22.2	Abdichtung gegen Wasser und Feuchtigkeit	1997	84	409	279	45	1 291	1 011	4 246	103
		1998	81	381	250	37	1 268	990	2 847	6
45.22.3	Zimmerei u. Ingenieurholzbau	1997	81	618	469	69	2 009	1 561	7 626	33
		1998	83	619	470	71	2 081	1 685	7 382	17
45.23.2	Eisenbahnoberbau	1997	4	387	324	42	1 926	1 541	12 113	-
		1998	36	1 603	1 312	184	7 680	5 837	27 008	853
45.24	Wasserbau	1997	6	18	12	2	45	30	5 943	-
		1998	4	381	319	47	1 978	1 585	4 588	-
45.25.1	Brunnenbau	1997	4	19	12	3	102	63	567	0
		1998	2	6	4	1	15	10	3 617	-
45.25.2	Schachtbau	1997	-	-	-	-	-	-	-	-
		1998	3	19	11	3	93	63	402	-
45.25.3	Schornstein-, Feuerungs- und Industriefenbau	1997	15	268	214	30	1 399	1 125	3 145	132
		1998	-	-	-	-	-	-	-	-
45.25.4	Gerüstbau	1997	39	218	143	20	548	377	1 765	4
		1998	15	277	224	31	1 508	1 200	3 412	46
45.25.5	Gebäudetrocknung	1997	20	56	29	4	71	57	350	-
		1998	48	236	150	21	552	366	1 724	-
45.25.6	Sonstiger Tiefbau	1997	63	1 262	1 005	160	5 766	4 219	21 518	1 538
		1998	53	1 134	921	142	5 184	3 900	17 356	1 073

3.1. Totalerhebung im Baugewerbe (Vorbereitende Baustellenarbeiten, Hoch- und Tiefbau)

3.1.2 Betriebe, Beschäftigung und Umsatz nach Kreisen Juni 1997 und Juni 1998 Alle Betriebe

Juni	Betriebe	Beschäftigte		Geleistete Arbeitsstunden	Bruttolohn- und -gehaltssumme		Baugewerblicher Umsatz	Sonstiger Umsatz	Gesamtumsatz des Vorjahres
		insgesamt	darunter Arbeiter		insgesamt	darunter Bruttolohnsumme			
	Anzahl		1 000 Std.	1 000 DM					
Stadtverband Saarbrücken									
1997	252	3 978	3 115	461	16 511	12 180	73 434	3 614	777 825
1998	245	3 633	2 842	403	15 568	11 474	57 506	3 092	669 974
Landkreis Merzig-Wadern									
1997	92	1 179	959	135	4 692	3 735	17 545	229	181 965
1998	97	1 183	946	135	4 768	3 883	18 107	172	188 057
Landkreis Neunkirchen									
1997	128	2 656	2 144	295	10 912	8 309	42 472	70	452 765
1998	125	2 539	2 038	282	10 996	8 375	38 381	95	458 477
Landkreis Saarlouis									
1997	172	1 904	1 470	215	7 202	5 558	25 048	87	251 261
1998	175	1 893	1 458	201	7 287	5 589	22 107	44	233 259
Saarpfalz-Kreis									
1997	124	2 183	1 711	220	9 155	6 870	39 424	64	431 106
1998	126	2 048	1 588	208	8 952	6 785	37 757	2 503	449 238
Landkreis St. Wendel									
1997	69	895	698	110	3 721	2 789	10 447	924	149 594
1998	69	834	642	99	3 602	2 692	14 112	845	131 836
SAARLAND									
1997	837	12 795	10 097	1 436	52 193	39 441	208 370	4 988	2 244 516
1998	837	12 130	9 514	1 328	51 172	38 798	187 970	6 751	2 130 842

3.1. Totalerhebung im Baugewerbe (Vorbereitende Baustellenarbeiten, Hoch- und Tiefbau)

3.1.3 Betriebe, Beschäftigte und Umsatz nach Kreisen und Gemeinden Juni 1998

Alle Betriebe

LAND Kreis Gemeinde	Betriebe	Beschäftigte	Gesamtumsatz des Vorjahres
	Anzahl		1 000 DM
SAARLAND	837	12 130	2 130 842
Stadtverband Saarbrücken	245	3 633	669 974
Saarbrücken, Landeshauptstadt	120	2 137	460 339
Friedrichsthal, Stadt	7	111	13 782
Großrosseln	8	46	4 636
Heusweiler	21	186	26 751
Kleinblittersdorf	8	42	4 233
Püttlingen, Stadt	11	108	14 053
Quierschied	11	223	40 940
Riegelsberg	9	57	5 822
Sulzbach/Saar, Stadt	11	170	21 122
Völklingen, Stadt	39	553	78 296
Landkreis Merzig-Wadern	97	1 183	188 057
Beckingen	20	225	32 459
Losheim am See	22	358	67 592
Merzig, Kreisstadt	26	243	28 426
Mettlach	4	22	2 926
Perl	5	131	24 298
Wadern, Stadt	14	154	25 512
Weiskirchen	6	50	6 844
Landkreis Neunkirchen	125	2 539	458 477
Eppelborn	21	275	39 829
Illingen	17	419	56 820
Merchweiler	14	392	49 014
Neunkirchen/Saar, Kreisstadt	37	979	221 296
Ottweiler, Stadt	13	241	61 737
Schiffweiler	13	188	24 923
Spiesen-Elversberg	10	45	4 858
Landkreis Saarlouis	175	1 893	233 259
Dillingen/Saar, Stadt	23	197	21 725
Lebach, Stadt	19	139	17 783
Nalbach	7	52	6 522
Rehlingen-Siersburg	10	133	17 148
Saarlouis, Kreisstadt	30	348	41 732
Saarwellingen	17	231	28 952
Schmelz	14	306	44 320
Schwalbach/Saar	16	124	13 185
Überherrn	12	145	22 540
Wadgassen	13	91	7 890
Wallerfangen	5	45	3 558
Bous	4	18	1 372
Ensdorf	5	64	6 533
Saarpfalz-Kreis	126	2 048	449 238
Bexbach, Stadt	7	114	14 233
Blieskastel, Stadt	24	208	22 135
Gersheim	11	69	6 801
Homburg, Kreisstadt	29	572	80 755
Kirkel	17	199	60 487
Mandelbachtal	10	69	6 670
St. Ingbert, Stadt	28	817	258 158
Landkreis St. Wendel	69	834	131 836
Freisen	7	25	2 340
Marpingen	10	70	9 590
Namorn	2	13	1 940
Nohfelden	7	83	10 014
Nonweiler	5	22	3 888
Oberthal	2	7	469
St. Wendel, Kreisstadt	22	201	36 359
Tholey	14	413	67 236

3.1. Totalerhebung im Baugewerbe (Vorbereitende Baustellenarbeiten, Hoch- und Tiefbau)

3.1.4 Betriebe, Beschäftigte und Umsatz nach Beschäftigtengrößenklassen Juni 1998 Alle Betriebe

WZ 93 Nr..	Wirtschaftszweig Insgesamt	Betriebe mit ... bis ... Beschäftigten					Insgesamt
		1 - 9	10 - 19	20 - 49	50 - 99	100 und mehr	
Betriebe							
45.1/45.2	Vorbereitende Baustellenarbeiten, Hoch- und Tiefbau	544	161	85	30	17	837
45.21.1	darunter: Hoch- und Tiefbau o. a. S.	60	19	9	4	6	98
45.21.2	Hochbau (ohne Fertigteilbau)	109	40	25	6	4	184
45.22.1	Dachdeckerei	100	49	13	4	0	166
45.23.1	Straßenbau	11	5	11	5	4	36
Beschäftigte							
45.1/45.2	Vorbereitende Baustellenarbeiten, Hoch- und Tiefbau	2 335	2 165	2 411	2 081	3 138	12 130
45.21.1	darunter: Hoch- und Tiefbau o. a. S.	282	255	244	305	1 417	2 503
45.21.2	Hochbau (ohne Fertigteilbau)	487	516	704	465	435	2 607
45.22.1	Dachdeckerei	562	691	343	267	0	1 863
45.23.1	Straßenbau	56	76	311	341	819	1 603
Umsatz in 1 000 DM							
45.1/45.2	Vorbereitende Baustellenarbeiten, Hoch- und Tiefbau	41 191	25 121	30 206	27 891	63 561	187 970
45.21.1	darunter: Hoch- und Tiefbau o. a. S.	3 575	2 806	2 652	2 236	33 914	45 183
45.21.2	Hochbau (ohne Fertigteilbau)	16 070	6 242	9 788	5 733	8 656	46 490
45.22.1	Dachdeckerei	6 411	7 269	3 409	3 818	0	20 907
45.23.1	Straßenbau	2 114	729	3 427	5 239	15 499	27 008

3.2 Ergebnisse des Monatsberichts im Baugewerbe (Vorber. Baustellenarbeiten, Hoch- und Tiefbau)

3.2.1 Beschäftigung und Umsatz der Betriebe nach Bauarten und Auftraggebern 1997 und 1998

Alle Betriebe (hoch geschätzte Ergebnisse)

a) Beschäftigte, Bruttolohn- und -gehaltssumme

Jahr	Beschäftigte							Bruttolohn- und -Gehaltssumme	
	Tätige Inhaber, mithelfende Familienangehörige	Angestellte einschl. kaufm. und techn. Auszubild.	Facharbeiter	Fachwerker	Gewerblich Auszubildende	insgesamt	darunter ausländische Arbeitnehmer	insgesamt	Darunter Bruttolohnsumme
	Anzahl MD							1 000 DM	
1997	391	2 295	6 266	3 079	727	12 758	884	635 284	480 438
1998	402	2 222	5 965	2 927	674	12 189	836	608 451	458 560

b) Arbeitsstunden

Jahr	Geleist. Arbeitsstunden insgesamt	davon im										
		Wohnungs- bau	Gewerbl. ¹⁾ und industr. Hochbau	Hochbau für Bahn, Post	Hochbau für Orga- ni-sat. ohne Erwerbs- zweck	Hochbau für Körper- schaften	Hochbau ins- gesamt	Gewerbl.und industr. Tiefbau	Tiefbau für Bahn, Post	Straßen- bau	Sonst. Tiefbau	Tiefbau ins- gesamt
		1 000 Stunden										
1997	5 021	3 013	19	221	785	9 060	1 308	456	1 826	2 408	5 998	15 058
1998	14 266	4 817	3 003	0	195	682	8 702	1 250	398	1 667	2 249	5 563

1 Einschließlich landwirtschaftlicher Bau.

c) Baugewerblicher Umsatz

Jahr	Bauge- werbl. Umsatz ins- gesamt	davon im										
		Wohnungs- bau	Gewerbl. ¹⁾ und industr. Hochbau	Hochbau für Bahn, Post	Hochbau für Orga- ni-sat. ohne Erwerbs- zweck	Hochbau für Körper- schaften	Hochbau ins- gesamt	Gewerbl. und industr. Tiefbau	Tiefbau für Bahn, Post	Straßen- bau	Sonst. Tiefbau	Tiefbau ins- gesamt
		1 000 DM										
1997	561 328	495 915	8 614	44 161	190 205	1 300 224	189 697	66 061	247 472	365 799	869 029	2 169 253
1998	2149 291	548 927	461 982	1 613	61 185	186 128	1259 834	161 647	64 840	232 567	430 403	889 457

1 Einschließlich landwirtschaftlicher Bau.

3.2 Ergebnisse des Monatsberichts im Baugewerbe (Vorber. Baustellenarbeiten, Hoch- und Tiefbau)

3.2.2. Beschäftigung und Umsatz Januar bis Dezember 1998

Alle Betriebe (hoch geschätzte Ergebnisse)

Monat Jahr	Beschäftigte		Geleistete Arbeitsstunden				Baugewerblicher Umsatz			
	ins- gesamt	darunter Arbeiter	Woh- nungs- bau	Hochbau ¹⁾ ins- gesamt	Tiefbau ins- gesamt	ins- ge- samt	Woh- nungs- bau	Hochbau ¹⁾ ins- gesamt	Tiefbau ins- gesamt	ins- ge- samt
	Anzahl		1 000				1 000 DM			
Januar	12 204	9 560	331	283	303	917	43 407	98 941	49 005	147 946
Februar	12 083	9 436	309	272	315	896	29 987	93 548	41 560	135 108
März	12 192	9 535	433	349	518	1 300	43 834	109 699	58 555	168 254
April	12 156	9 517	422	329	474	1 225	39 365	91 858	60 103	151 961
Mai	12 136	9 504	444	319	500	1 263	37 604	88 434	68 968	157 402
Juni	12 130	9 514	462	343	522	1 328	53 088	117 805	70 165	187 970
Juli	12 188	9 575	469	376	575	1 420	50 673	117 016	81 118	198 134
August	12 372	9 723	392	347	491	1 230	42 028	105 713	69 126	174 839
September	12 305	9 696	462	369	557	1 388	47 955	105 068	101 805	206 873
Oktober	12 288	9 658	432	362	543	1 337	63 806	127 479	106 249	233 728
November	12 186	9 604	398	318	465	1 181	51 768	106 084	98 746	204 830
Dezember	12 030	9 469	263	218	300	781	45 412	98 189	84 057	182 246
1998	146 270	114 791	4 817	3 885	5 563	14 266	548 927	1 259 834	889 457	2 149 291

1) ohne Wohnungsbau

3.2.3. Auftragseingang und -bestand Januar bis Dezember 1998

Betriebe von Unternehmen mit 20 und mehr Beschäftigten

Monat Jahr	Auftragseingang					Auftragsbestand am Quartalsende				
	Woh- nungs- bau	Hochbau ¹⁾ ins- gesamt	Tiefbau ins- gesamt	ins- gesamt	dar. aus anderen Bundes- ländern	Woh- nungs- bau	Hochbau ¹⁾ ins- gesamt	Tiefbau ins- gesamt	ins- gesamt	dar. aus anderen Bundes- ländern
	1 000 DM									
Januar	9 736	32 714	49 079	91 529	22 537	X	X	X	X	X
Februar	29 209	30 830	38 251	98 290	9 898	X	X	X	X	X
März	18 048	48 010	56 945	123 003	36 203	62 651	233 283	250 821	546 755	145 165
April	18 038	54 048	87 853	159 939	27 172	X	X	X	X	X
Mai	9 906	30 759	53 850	94 515	27 046	X	X	X	X	X
Juni	23 287	72 412	62 112	157 811	26 536	58 644	224 844	303 311	586 799	143 305
Juli	10 623	36 023	63 628	110 274	14 158	X	X	X	X	X
August	12 292	29 127	54 165	95 584	21 172	X	X	X	X	X
September	12 689	56 389	144 550	213 628	33 314	43 220	192 986	340 012	576 218	183 839
Oktober	49 233	47 157	81 911	178 301	27 821	X	X	X	X	X
November	9 147	52 300	57 002	118 449	17 811	X	X	X	X	X
Dezember	12 889	57 284	50 700	120 873	21 860	62 162	202 198	313 636	577 996	222 877
1998	215 097	547 053	800 046	1 562 196	287 595	X	X	X	X	X

1) ohne Wohnungsbau

3.3 Jahres- und Investitionserhebung im Baugewerbe (Vorber. Baustellenarbeiten, Hoch- und Tiefbau)

3.3.1 Unternehmen, Beschäftigung, Jahresausbauleistung und Umsätze 1996 und 1997 Unternehmen mit 20 und mehr Beschäftigten

WZ 93 Nr.	Wirtschaftszweig insgesamt	Jahr	Unternehmen	Beschäftigte ^{*)}	Bruttolohn- und -gehaltsumme	Jahresbauleistung und sonstige Umsätze			Jahresbauleistung im Ausland	Jahresbauleistung u. sonstige Umsätze je Beschäftigten
						insgesamt	darunter			
							Jahresbauleistung	Umsatz aus Handelsware		
			Anzahl	1 000 DM					DM	
45.1/45.2	Vorbereitende Baustellenarbeiten, Hoch- und Tiefbau	1996	149	8 666	466 206	1 627 019	1 562 156	21 258	3 063	187 747
		1997	136	7 723	417 558	1 500 460	1 443 898	20 748	1 155	194 285
	darunter:									
45.21.1	Hoch- und Tiefbau o.a.S.	1996	20	2 118	125 669	491 579	473 945	4 390	231	232 096
		1997	19	1 926	114 530	499 666	486 475	3 382	-	259 432
45.21.2	Hochbau (o. Fertigteilbau)	1996	42	1 900	93 806	343 970	340 469	217	1 186	181 037
		1997	35	1 611	79 716	296 487	294 801	287	25	184 039
45.22.1	Dachdeckerei	1996	20	730	33 681	102 767	98 238	4 483	57	140 777
		1997	21	757	35 474	108 411	104 507	3 820	783	143 211
45.22.2	Abdichtung gegen Wasser und Feuchtigkeit	1996	4	184	10 306	28 696	28 529	167	-	155 957
		1997	4	186	10 228	28 647	28 443	204	-	154 016
45.22.3	Zimmerei u. Ingenieurholzbau	1996	3	81	3 502	12 037	11 988	49	1	148 605
		1997	3	89	3 327	11 277	11 211	66	29	126 708
45.23.1	Stäßenbau	1996	19	1 559	86 745	269 262	256 334	2 136	321	172 715
		1997	19	1 410	79 199	249 376	236 450	2 165	270	176 862
45.25.3	Schornstein-, Feuerungs- u. Industrieofenbau	1996	4	218	13 523	26 062	25 472	590	322	119 550
		1997	3	208	11 937	24 791	24 371	419	45	119 188
45.25.6	sonst. Tiefbau	1996	21	969	54 320	176 641	160 997	377	-	182 292
		1997	21	929	53 216	161 805	146 583	1 462	-	174 171

*) Stand September.

3.3.2 Umsatz und Investitionen 1996 und 1997 Unternehmen mit 20 und mehr Beschäftigten

WZ 93 Nr.	Wirtschaftszweig insgesamt	Jahr	Bruttoanlageinvestitionen						Verkaufserlöse aus dem Abgang von Sachanlagen	Bruttoanlageinvestitionen	
			Umsatz insgesamt	bebaute Grundstücke und Bauten	Grundstücke ohne Bauten	Maschinen und Geschäftsausstatt.	insgesamt	dar.: selbsterst. Anlagen und Bauten		je Beschäftigten	im Verhältnis zum Umsatz
			1 000 DM						DM	%	
45.1/45.2	Vorbereitende Baustellenarbeiten, Hoch- und Tiefbau	1996	1 648 090	3 041	305	51 317	54 663	1 208	7 792	6 308	3,3
		1997	1 519 753	6 292	1 798	42 613	50 703	1 012	6 497	6 565	3,3
	darunter:										
45.21.1	Hoch- und Tiefbau o.a.S.	1996	513 841	789	-	11 119	11 908	370	848	5 622	2,3
		1997	509 178	210	1 060	13 192	14 462	144	935	7 509	2,8
45.21.2	Hochbau (o. Fertigteilbau)	1996	321 663	185	305	6 858	7 348	22	869	3 867	2,3
		1997	312 077	3 629	110	7 362	11 101	69	1 142	6 891	3,6
45.22.1	Dachdeckerei	1996	98 233	1 968	-	1 674	3 642	284	394	4 989	3,7
		1997	312 077	3 629	110	7 362	11 101	69	1 142	6 891	3,6
45.22.2	Abdichtung gegen Wasser und Feuchtigkeit	1996	26 620	-	-	551	551	-	37	2 995	2,1
		1997	102 277	-	-	1 497	1 497	-	226	1 978	1,5
45.22.3	Zimmerei u. Ingenieurholzbau	1996	12 240	1	-	445	446	-	-	5 506	3,6
		1997	28 030	-	-	454	454	-	66	2 441	1,6
45.23.1	Stäßenbau	1996	293 187	54	-	11 617	11 671	495	3 941	7 486	4,0
		1997	263 827	967	208	9 556	10 731	796	3 266	7 611	4,1
45.25.3	Schornstein-, Feuerungs- u. Industrieofenbau	1996	25 724	-	-	832	832	-	42	3 817	3,2
		1997	24 842	-	-	1 013	1 013	-	57	4 870	4,1
45.25.6	sonst. Tiefbau	1996	180 777	7	-	12 751	12 758	-	437	13 166	7,1
		1997	153 599	1 483	420	6 442	8 345	3	547	8 983	5,4

3.3 Jahres- und Investitionserhebung im Baugewerbe (Vorber. Baustellenarbeiten, Hoch- und Tiefbau)

3.3.3 Lagerbestandsveränderungen 1997 Unternehmen mit 20 und mehr Beschäftigten

WZ 93 Nr.	Wirtschaftszweig Insgesamt	Bestände an								
		Roh-, Hilfs- u. Betriebsstoffen			Bauten			Handelsware		
		Anfang des Ge- schäfts- jahres	Zu- (+) bzw. Abnahme (-)		Anfang des Ge- schäfts- jahres	Zu- (+) bzw. Abnahme (-)		Anfang des Ge- schäfts- jahres	Zu- (+) bzw. Abnahme (-)	
		1 000 DM	%	1 000 DM	%	1 000 DM	%			
45.1/ 45.2	Vorbereitende Baustellen- arbeiten, Hoch- und Tiefbau	12 932	600	4,6	558 008	- 20 309	-3,6	987	-	0,0
	darunter:									
45.21.1	Hoch- und Tiefbau o.a.S.	2 808	152	5,4	224 614	- 9 657	-4,3	-	-	-
45.21.2	Hochbau (ohne Fertigteilebau)	2 656	259	9,8	122 761	- 15 659	-12,8	-	-	-
45.22.1	Dachdeckerei	2 434	225	9,2	16 078	6 133	38,1	820	- 19	-2,3
45.22.2	Abdichtung gegen Wasser u. Feuchtigkeit	528	- 40	-7,6	8 925	617	6,9	32	14	43,8
45.22.3	Zimmerei u. Ingenieur- heizbau	173	- 6	-3,5	2 766	- 255	-9,2	4	-	0,0
45.23.1	Stäßenbau	2 481	- 67	-2,7	128 690	- 15 247	-11,8	131	5	3,8
45.25.3	Schornstein-, Feuerungs- u. Industrieofenbau	40	24	60,0	639	- 50	-7,8	-	-	-
45.25.6	sonst. Tiefbau	1 293	- 19	-1,5	38 318	8 203	21,4	-	-	-

3.3.4 Unternehmen, Beschäftigung, Jahresbauleistung und Investitionen nach Beschäftigtengrößenklassen 1996 und 1997 Unternehmen mit 20 und mehr Beschäftigten

Unternehmen mit...bis... Beschäftigten	Jahr	Unter- nehmen	Beschäf- tigte ^{*)}	Brutto- lohn- und -gehalt- summe	Jahres- bau- leistung	Sonstige Umsätze	Bruttoanlageinvestitionen			
							bebaute Grund- stücke u. Bauten	Grund- stücke ohne Bauten	Maschi- nen und Geschäfts- ausstatt.	Ins- gesamt
							Anzahl		1 000 DM	
20 - 49	1996	100	2 870	135 731	381 132	15 835	2 193	305	11 290	13 788
	1997	94	2 720	129 706	379 148	15 785	3 710	738	12 010	16 458
50 - 99	1996	31	2 157	121 582	330 943	1 966	796	-	13 762	14 558
	1997	26	1 882	104 747	298 505	890	985	-	11 107	12 092
100 und mehr	1996	18	3 639	208 892	850 080	47 062	52	-	26 263	26 315
	1997	16	3 121	183 107	766 245	39 885	1 597	1 060	19 497	22 154
Vorbereitende Bau- stellenarbeiten, Hoch- und Tiefbau	1996	149	8 666	466 205	1 562 155	64 863	3 041	305	51 315	54 661
	1997	136	7 723	417 560	1 443 898	56 560	6 292	1 798	42 614	50 704

*) Stand September.

3.3 Jahres- und Investitionserhebung im Baugewerbe (Vorber. Baustellenarbeiten, Hoch- und Tiefbau)

3.3.5 Konzentration der jeweils größten Unternehmen gemessen an den Beschäftigten 1997

Unternehmen mit 20 und mehr Beschäftigten

WZ 93	Unternehmen		Beschäftigte ¹⁾		Umsatz		Investitionen		Lagerbestände	
	die ... größten Unternehmen	Anteil in %	Anzahl	Anteil in %	1 000 DM	Anteil in %	1 000 DM	Anteil in %	1 000 DM	Anteil in %
45.1	3	100,0	81	100,0	8 545	100,0	158	100,0	39	100,0
45.2	3	2,3	1 222	16,0	378 592	25,4	10 999	21,8	2 759	19,1
	6	4,5	1 866	24,4	477 818	32,0	15 239	30,1	3 291	22,7
	10	7,5	2 455	32,1	642 301	43,1	19 411	38,4	4 059	28,0
	15	11,3	3 020	39,5	755 380	50,6	21 773	43,1	5 020	34,7
	20	15,0	3 489	45,7	858 908	57,6	23 303	46,1	5 564	38,4
	25	18,8	3 899	51,0	919 816	61,7	25 086	49,6	5 755	39,7
	30	22,6	4 265	55,8	988 444	66,3	27 825	55,0	6 470	44,7
	35	26,3	4 594	60,1	1 048 300	70,3	31 908	63,1	7 442	51,4
	40	30,1	4 892	64,0	1 090 927	73,1	33 531	66,3	7 872	54,4
	45	33,8	5 145	67,3	1 131 987	75,9	36 190	71,6	8 110	56,0
	50	37,6	5 355	70,1	1 166 026	78,2	37 039	73,3	9 169	63,3
	60	45,1	5 732	75,0	1 214 748	81,4	38 501	76,2	9 870	68,2
	70	52,6	6 072	79,5	1 256 211	84,2	39 530	78,2	10 165	70,2
	80	60,2	6 383	83,5	1 303 313	87,4	40 939	81,0	10 917	75,4
	90	67,7	6 666	87,2	1 342 645	90,0	42 821	84,7	11 331	78,3
100	75,2	6 926	90,6	1 375 255	92,2	43 951	87,0	11 452	79,1	
133	100,0	7 642	100,0	1 491 913	100,0	50 546	100,0	14 481	100,0	

*) Stand September.

3.3.6 Unternehmen, Beschäftigung, Jahresbauleistung und Investitionen nach Kreisen 1996 und 1997

Unternehmen mit 20 und mehr Beschäftigten

Standverband Kreis	Jahr	Unternehmen	Beschäftigte ¹⁾	Brutto-lohn- und -gehalt-summe	Jahres-bau-leistung	Sonstige Umsätze	Bruttoanlageinvestitionen			
							bebaute Grundstücke u. Bauten	Grundstücke ohne Bauten	Maschinen, Geschäftsausstatt.	insgesamt
							Anzahl		1 000 DM	
Stadtverband Saarbrücken	1996	56	2 808	139 263	514 609	33 438	477	-	13 904	14 381
	1997	52	2 518	127 171	495 679	30 093	1 480	420	10 732	12 632
Landkreis Merzig-Wadern	1996	15	659	34 636	115 158	924	52	305	3 311	3 668
	1997	14	642	33 835	116 707	914	3 500	110	4 099	7 709
Landkreis Neunkirchen	1996	31	2 053	114 617	398 315	1 054	1 586	-	11 519	13 105
	1997	27	1 784	97 756	337 398	1 608	730	-	8 200	8 930
Landkreis Saarlouis	1996	24	1 089	55 838	152 708	4 588	-	-	5 339	5 339
	1997	20	948	48 858	125 468	1 445	377	-	5 448	5 825
Saarpfalz-Kreis	1996	15	1 405	86 199	280 473	14 547	926	-	7 267	8 193
	1997	17	1 324	81 595	284 140	11 276	205	1 060	8 545	9 810
Landkreis St. Wendel	1996	8	652	35 659	100 891	10 313	-	-	9 978	9 978
	1997	6	507	28 341	84 507	11 225	-	208	5 590	5 798

*) Stand September.

3.4 Ergebnisse des Monatsberichts im Baugewerbe

(Bauplätze und sonstiges Baugewerbe)

3.4.1 Betriebe, Beschäftigung und Umsatz nach Wirtschaftszweigen 1993 bis 1998

Betriebe von Unternehmen mit 20 und mehr Beschäftigten

WZ 93 Nr.	Wirtschaftszweig	Jahr ^{*)}					
		1993	1994	1995	1996	1997	1998
		Betriebe (Anzahl)					
45.3. bis 45.5.	Bauplätze und sonstiges Baugewerbe insgesamt	83	79	106	105	113	98
	davon:						
45.31.0	Elektroinstallation	21	18	23	21	23	16
45.32.0	Dämmung gegen Kälte, Wärme, Schall, Erschütterung	-	-	6	6	7	7
45.33.2	Installation von Heizungs-, Lüftungs-, Klima- u. gesundheitstechn. Anlagen	30	29	30	31	36	28
45.41.0	Stukkateurgewerbe, Gipserei, Verputzerei	-	-	12	13	17	14
45.43.2	Fliesen-, Platten u. Mosaiklegerei	7	7	8	9	7	6
45.43.3	Estrichlegerei	3	3	3	4	4	4
45.44.1	Maler- und Lackierergewerbe	11	10	12	12	10	11
	Sonstige Bauplätze und sonstiges Baugewerbe	11	12	12	9	9	12
		Beschäftigte (Anzahl)					
45.3. bis 45.5.	Bauplätze und sonstiges Baugewerbe insgesamt	3 368	3 355	4 346	4 102	4 204	3 744
	davon:						
45.31.0	Elektroinstallation	810	806	1 121	1 075	1 102	882
45.32.0	Dämmung gegen Kälte, Wärme, Schall, Erschütterung	-	-	244	212	211	209
45.33.2	Installation von Heizungs-, Lüftungs-, Klima- u. gesundheitstechn. Anlagen	1 418	1 418	1 417	1 340	1 361	1 192
45.41.0	Stukkateurgewerbe, Gipserei, Verputzerei	-	-	420	396	444	366
45.43.2	Fliesen-, Platten u. Mosaiklegerei	253	282	301	287	242	221
45.43.3	Estrichlegerei	159	159	172	185	185	180
45.44.1	Maler- und Lackierergewerbe	460	417	358	336	308	340
	Sonstige Bauplätze und sonstiges Baugewerbe	268	273	313	271	351	354
		Geleistete Arbeitsstunden (1 000 Std.)					
45.3. bis 45.5.	Bauplätze und sonstiges Baugewerbe insgesamt	4 519	4 488	5 823	5 295	5 545	4 943
	davon:						
45.31.0	Elektroinstallation	1 214	1 243	1 701	1 560	1 596	1 376
45.32.0	Dämmung gegen Kälte, Wärme, Schall, Erschütterung	-	-	327	280	323	294
45.33.2	Installation von Heizungs-, Lüftungs-, Klima- u. gesundheitstechn. Anlagen	1 681	1 602	1 643	1 502	1 598	1 334
45.41.0	Stukkateurgewerbe, Gipserei, Verputzerei	-	-	513	484	545	440
45.43.2	Fliesen-, Platten u. Mosaiklegerei	396	453	468	403	309	327
45.43.3	Estrichlegerei	197	197	212	217	205	206
45.44.1	Maler- und Lackierergewerbe	648	417	529	494	466	491
	Sonstige Bauplätze und sonstiges Baugewerbe	383	576	430	355	503	475
		Gesamtumsatz (1 000 DM)					
45.3. bis 45.5.	Bauplätze und sonstiges Baugewerbe insgesamt	488 061	484 375	603 538	611 712	615 022	596 313
	davon:						
45.31.0	Elektroinstallation	123 366	124 169	161 269	164 011	165 512	149 244
45.32.0	Dämmung gegen Kälte, Wärme, Schall, Erschütterung	-	-	34 607	31 112	35 451	35 004
45.33.2	Installation von Heizungs-, Lüftungs-, Klima- u. gesundheitstechn. Anlagen	189 787	169 337	165 773	189 696	200 066	182 263
45.41.0	Stukkateurgewerbe, Gipserei, Verputzerei	-	-	60 055	53 618	65 472	54 924
45.43.2	Fliesen-, Platten u. Mosaiklegerei	42 774	50 818	51 838	51 196	36 271	34 489
45.43.3	Estrichlegerei	28 914	33 164	32 467	31 208	31 301	31 301
45.44.1	Maler- und Lackierergewerbe	58 639	61 421	47 581	44 819	40 035	41 277
	Sonstige Bauplätze und sonstiges Baugewerbe	44 581	45 466	49 948	46 052	40 914	67 811

*) ab 1997 nur noch vierteljährliche Berichterstattung.

3.5 ERGEBNISSE DER JAHRES- UND INVESTITIONSERHBUNG IM BAUGEWERBE (Bauinstallation und sonstiges Baugewerbe)

3.5.1 Unternehmen, Beschäftigung, Umsatz und Investitionen 1996 und 1997 Unternehmen mit 10 und mehr Beschäftigten

WZ 93 Nr.	Wirtschaftszweig	Jahr	Unter- nehmen	Beschäf- tigte ¹⁾	Brutto- lohn- u. -gehalt- summe	Umsatz	Bruttoanlageinvestitionen			
							bebaute Grund- stücke und Bauten	Grund- stücke ohne Bauten	Masch. und Ge- schäfts- ausstatt.	ins- gesamt
							1 000 DM			
			Anzahl							
45.3. bis 45.5.	Bauinstallation und sonstiges Baugewerbe insgesamt	1996	304	6 781	282 313	836 415	235	77	13 054	13 366
		1997	99	3 875	174 039	529 435	274	-	10 343	10 617
davon:										
45.31.0	Elektroinstallation	1996	52	1 474	57 837	171 414	102	-	2 906	3 008
		1997	20	924	37 987	108 256	34	-	2 958	2 992
45.32.0	Dämmung gegen Kälte, Wärme, Schall, Erschütterung	1996	6	104	4 505	14 882	-	-	430	430
		1997	2	48	2 256	5 935	-	-	514	514
45.33.2	Installation von Heizungs-, Lüftungs-, Klima- u. gesundheitstechn. Anlagen	1996	84	2 092	85 003	277 889	84	-	2 927	3 011
		1997	31	1 357	58 285	183 495	-	-	2 708	2 708
45.41.0	Stukkatreuergewerbe, Gipserei, Ver- putzerei	1996	51	988	43 569	113 994	49	37	2 058	2 144
		1997	15	444	21 912	59 274	17	-	830	847
45.43.2	Fliesen-, Platten u. Mosaiklegerei	1996	28	526	26 557	79 788	-	-	1 175	1 175
		1997	5	167	8 219	26 809	-	-	305	305
45.43.3	Estrichlegerei	1996	9	247	12 009	44 714	-	-	549	549
		1997	4	193	9 364	32 919	220	-	619	839
45.44.1	Maler- und Lackierergewerbe	1996	45	776	29 163	63 124	-	40	1 505	1 545
		1997	11	372	16 311	40 070	3	-	1 681	1 684
--	Sonstige Bauinstallation und sonstiges Baugewerbe	1996	29	574	23 670	70 610	-	-	1 504	1 504
		1997	11	370	19 705	72 677	-	-	728	728

*) Stand September.

3.5.2 Betriebe, Beschäftigung und Umsatz nach Beschäftigtengrößenklassen im Juni 1997 und 1998 Betriebe von Unternehmen mit 10 und mehr Beschäftigten

Betriebe mit...bis... Beschäftigten	Juni	Betriebe	Beschäftigte		Geleistete Arbeits- stunden	Bruttolohn- und -gehaltsumme		Baugewerb- licher Umsatz	Baugewerb- licher Um- satz des Vorjahres
			ins- gesamt	darunter Arbeiter		ins- gesamt	darunter Bruttolohn- summe		
			Anzahl			1 000	1 000 DM		
10 – 19	1997	179	2 413	1 852	X	X	X	X	277 085
	1998	211	2 839	2 155	845	28 176	20 061	70 565	308 468
20 – 49	1997	87	2 609	2 061	X	X	X	X	356 950
	1998	91	2 536	2 022	786	28 804	20 812	82 479	351 023
50 – 99	1997	11	763	606	X	X	X	X	119 631
	1998	17	1 115	908	405	14 465	10 743	45 357	192 738
100 und	1997	5	713	528	X	X	X	X	111 953
	1998	3	461	314	152	5 982	3 572	16 716	74 613
Bauinstallation und sonstiges Baugewerbe insgesamt	1997	282	6 498	5 047	X	X	X	X	866 618
	1998	322	6 951	5 399	2 187	77 428	55 188	215 116	926 843

4. ENERGIE- UND WASSERVERSORGUNG

4.1 Ergebnisse des Monatsberichts

4.1.1 Betriebe und Beschäftigung in der Energie- und Wasserversorgung¹⁾

nach Wirtschaftszweigen 1995 bis 1998

Betriebe von Unternehmen der öffentlichen Energie- und Wasserversorgung mit im allgemeinen 20 und mehr Beschäftigten

Wirtschaftszweig Insgesamt	Jahr	Betriebe	Beschäftigte		Geleistete Arbeiter- stunden	Bruttolohn- und -gehaltssumme	
			insgesamt	darunter: Arbeiter		insgesamt	Darunter: Brutto- lohn- summe
		Anzahl (MD)			1 000	1 000 DM	
Elektrizitätsversorgung	1995	14	2 655	1 416	2 200	184 491	86 302
	1996	16	3 707	2 245	3 408	256 989	141 869
	1997	16	3 536	2 081	3 138	249 373	133 207
	1998	17	3 607	2 089	3 058	253 306	126 799
Gasversorgung	1995	8	298	99	206	27 757	7 661
	1996	7	284	87	186	27 511	6 890
	1997	7	270	82	172	25 991	6 392
	1998	7	259	80	168	24 434	5 929
Fernwärmeversorgung	1995	12	381	68	144	33 193	5 072
	1996	12	386	76	158	35 090	5 827
	1997	12	392	80	164	35 156	6 062
	1998	12	386	77	158	34 931	5 868
Wasserversorgung	1995	6	335	158	248	18 503	8 181
	1996	6	337	160	258	19 117	8 585
	1997	6	343	162	250	18 950	8 472
	1998	6	360	167	249	20 620	8 859
INSGESAMT	1995	40	3 669	1 741	2 798	263 944	107 216
	1996	41	4 714	2 568	4 010	338 707	163 171
	1997	41	4 541	2 405	3 724	329 470	154 133
	1998	42	4 612	2 413	3 633	333 291	147 455

1) Ab Januar 1996 werden die "Grubenkraftwerke" bei den Energiestatistiken im Bereich Abt. 40/Energieversorgung nachgewiesen.

4.1.2 Betriebe und Beschäftigung in der Energie- und Wasserversorgung¹⁾ nach Kreisen 1995 bis 1998
Betriebe von Unternehmen der öffentlichen Energie- und Wasserversorgung
mit im allgemeinen 20 und mehr Beschäftigten

Standverband Landkreis LAND	Jahr	Betriebe	Beschäftigte		Geleistete Arbeiter- stunden	Bruttolohn- und -gehaltsumme	
			insgesamt	darunter: Arbeiter		insgesamt	darunter: Brutto- lohn- summe
		Anzahl (MD)			1 000	1 000 DM	
Stadtverband Saarbrücken	1995	19	2 341	983	1 544	178 182	59 150
	1996	20	3 383	1 811	2 758	252 260	114 717
	1997	20	3 233	1 672	2 514	245 041	137 753
	1998	20	3 221	1 626	2 396	240 947	96 817
Landkreis Merzig-Wadern	1995	2
	1996	2
	1997	2
	1998	2
Landkreis Neunkirchen	1995	4	300	161	285	19 009	9 855
	1996	4	315	174	305	20 641	10 786
	1997	4	316	172	301	20 722	10 826
	1998	4	314	163	275	20 949	10 289
Landkreis Saarlouis	1995	6	453	304	480	34 424	22 104
	1996	6	445	290	454	33 114	21 261
	1997	6	419	277	418	31 158	19 826
	1998	6	412	262	406	31 176	19 122
Saarpfalz-Kreis	1995	7	415	215	357	23 116	11 925
	1996	7	415	213	357	23 432	12 036
	1997	7	417	214	358	23 486	12 047
	1998	8	509	294	430	30 901	17 129
Landkreis St. Wendel	1995	2
	1996	2
	1997	2
	1998	2
SAARLAND	1995	40	3 669	1 741	2 798	263 944	107 216
	1996	41	4 714	2 568	4 010	338 707	163 171
	1997	41	4 541	2 405	3 724	329 470	154 133
	1998	42	4 612	2 413	3 633	333 291	147 455

1) Ab Januar 1996 werden die "Grubenkraftwerke" bei den Energiestatistiken im Bereich Abt. 40/Energieversorgung nachgewiesen.

4.2 ERGEBNISSE DER JAHRES- UND INVESTITIONSERHBUNG

4.2.1. Unternehmen, Beschäftigung, Umsatz und Investitionen in der Energie- und Wasserversorgung 1994 bis 1997

WZ 93 Nr.	Wirtschaftszweig	Jahr	Unternehmen	Beschäftigte Ende September		Geleistete Arbeiterstunden	Bruttolohn- und -gehaltssumme		Gesamtumsatz	Bruttoanlageinvestitionen
				Insgesamt	darunter Arbeiter		insgesamt	darunter: Bruttolohnsumme		
				Anzahl						
4010	Elektrizitätsversorgung	1994	16	2 540	1 286	2 026	179 010	83 442	1 980 129	230 589
		1995	20	2 609	1 343	2 075	185 023	82 635	2 102 781	152 056
		1996	19	3 553	1 916	2 964	257 422	125 063	2 422 268	155 277
		1997	20	3 521	1 873	2 871	255 671	123 329	2 316 167	146 611
4020	Gasversorgung	1994	7	482	209	392	39 775	14 844	1 181 680	61 657
		1995	8	452	190	363	40 093	13 625	1 103 219	43 211
		1996	8	452	182	358	38 848	13 361	1 210 781	36 597
		1997	7	436	175	316	37 889	12 626	1 330 420	27 925
4030	Fernwärmeversorgung	1994	5	644	214	335	51 844	16 365	247 608	22 219
		1995	6	655	204	354	53 595	15 984	259 199	43 264
		1996	5	540	147	284	44 009	10 517	374 691	32 465
		1997	5	516	127	247	40 378	8 882	295 641	11 704
4100	Wasserversorgung	1994	35	345	176	293	19 894	9 610	139 815	39 235
		1995	34	339	171	275	19 892	9 442	141 369	35 847
		1996	34	344	173	287	20 387	9 660	150 486	34 914
		1997	34	344	175	282	20 702	9 976	152 133	31 192
	Elektrizitäts-, Gas-, Fernwärme- und Wasserversorgung	1994	63	4 011	1 885	3 046	290 523	124 261	3 549 232	353 700
		1995	68	4 055	1 908	3 067	298 603	121 686	3 606 568	274 378
		1996	66	4 889	2 418	3 893	360 666	158 601	4 158 226	259 223
		1997	66	4 817	2 350	3 717	354 640	154 813	4 094 360	217 432

4.2.2 Fachliche Unternehmensteile, Beschäftigung, Umsatz und Investitionen in der Energie- und Wasserversorgung 1994 bis 1997

WZ 93 Nr.	Wirtschaftszweig	Jahr	Fachliche Unternehmensteile	Beschäftigte Ende September	Bruttolohn- u. -gehaltssumme	Gesamtumsatz		Bruttoanlageinvestitionen		Bruttoproduktionswert
						insgesamt	Darunter: aus eigenen Erzeugnissen	insgesamt	darunter: Maschinen u. maschinelle Anlagen	
4010	Elektrizitätsversorgung	1994	21	1 807	140 762	1 686 047	1 464 194	103 859	83 701	1 696 995
		1995	24	1 919	146 193	1 791 869	1 512 644	88 682	67 668	1 797 911
		1996	22	2 757	210 606	2 030 209	1 859 185	86 471	69 843	2 024 883
		1997	22	2 724	206 633	1 900 739	1 752 351	85 608	72 854	1 902 558
4020	Gasversorgung	1994	21	749	54 758	1 391 140	1 352 799	140 053	130 981	1 401 820
		1995	24	699	55 966	1 313 705	1 287 172	87 788	80 415	1 315 988
		1996	24	673	52 074	1 442 338	1 423 117	74 263	67 186	1 447 322
		1997	24	665	52 491	1 586 171	1 558 393	57 871	51 483	1 590 525
4030	Fernwärmeversorgung	1994	14	313	24 029	214 797	187 708	26 253	24 688	214 909
		1995	16	321	25 706	231 957	204 023	38 595	35 464	233 470
		1996	17	352	27 378	283 592	234 360	38 959	37 276	284 329
		1997	20	346	28 484	266 606	225 089	20 630	19 078	268 301
4100	Wasserversorgung	1994	48	689	40 333	200 267	185 916	68 587	57 890	205 261
		1995	48	655	38 578	208 082	192 232	56 544	49 648	213 392
		1996	47	659	38 954	212 927	195 777	55 592	44 616	216 532
		1997	48	662	39 413	217 634	200 747	50 711	43 186	221 267
	Sonstige Wirtschaftsbereiche	1994	7	452	30 641	56 980	1 338	14 947	1 663	113 430
		1995	7	462	32 157	60 955	166	2 768	970	69 775
		1996	8	449	31 654	189 159	415	3 937	327	154 061
		1997	7	421	27 620	123 210	567	2 612	563	116 772
	Wirtschaftsbereiche insgesamt	1994	111	4 011	290 522	3 549 232	3 191 955	353 699	298 922	3 632 414
		1995	119	4 055	298 604	3 606 569	3 196 239	274 377	234 165	3 630 536
		1996	118	4 890	360 666	4 158 226	3 712 854	259 223	219 248	4 127 127
		1997	121	4 817	354 641	4 094 360	3 737 147	217 432	187 164	4 099 423

4.3. Energiewirtschaft

4.3.1 Stromerzeugung ^{*)} 1975 bis 1998

Jahr	Erzeugung der				Erzeug. der öffentl. Elektrizitätswerke			Gesamt- erzeugung	Strombezüge von außer- halb d. Saarlandes	Verfügbare Menge insgesamt
	Gruben	Hütten	sonstigen Industrie	Zusammen	durch regenera- tive Ener- gie ¹⁾	durch Wär- mekraft	zusammen			
Mio. kWh (Bruttomenge)										
1975	2 556,2	306,1	42,5	2 904,8	20,6	2 168,6	2 189,2	5 094,0	4 241,0	9 335,0
1980	6 432,3	255,3	38,8	6 726,4	18,5	3 364,7	3 383,2	10 109,6	6 539,0	16 648,6
1985	6 161,0	55,2	33,3	6 249,5	13,5	6 292,9	6 306,4	12 555,9	5 537,9	18 093,8
1986	5 660,2	93,2	35,6	5 789,0	35,8	6 684,8	6 720,6	12 509,6	5 451,4	17 961,0
1987	5 761,1	144,7	42,0	5 947,8	57,7	6 414,1	6 471,8	12 419,6	6 293,6	18 713,2
1988	5 711,1	194,8	13,7	5 919,6	62,9	6 983,7	7 046,6	12 966,2	6 300,1	19 266,3
1989	5 664,2	184,8	13,6	5 862,6	50,8	6 982,1	7 032,9	12 895,5	5 892,7	18 788,2
1990	6 000,4	166,5	55,9	6 222,8	51,9	6 549,6	6 601,5	12 824,3	8 323,6	21 147,9
1991	5 978,5	190,5	108,5	6 277,5	45,2	7 449,1	7 494,3	13 771,8	9 570,8	23 342,6
1992	5 420,9	161,3	133,0	5 715,2	57,9	7 172,7	7 230,6	12 945,8	10 983,7	23 929,5
1993	5 468,0	169,0	162,8	5 799,8	51,7	6 449,3	6 501,0	12 300,8	11 068,2	23 369,0
1994	5 102,9	192,4	158,1	5 453,4	70,3	6 994,2	7 064,5	12 517,9	14 133,7	26 651,7
1995 ²⁾	4 931,5	179,8	142,4	5 253,7	97,1	6 451,6	6 548,7	11 802,4	15 546,7	27 349,0
1996 ³⁾	-	171,5	152,3	323,8	74,6	11 703,5	11 778,2	12 102,0	15 023,5	27 125,4
1997	-	178,1	129,2	307,3	86,2	10 003,6	10 089,8	10 397,1	15 543,3	25 940,4
1998	-	175,8	124,3	300,0	75,8	12 481,8	12 557,6	12 857,7	13 053,7	25 911,4

^{*)} Bis 1988 Quelle: Ministerium für Wirtschaft. 1) Bis 1994 ausschließlich Wasserkraft; ab 1995 Lauf- und Speicherwasser, Wind, Solar, Müll. 2) Ab 1995 Abgrenzung für Hüttenkraftwerke nach WZ-Nr. 27.1. 3) Ab 1996 Zuordnung der Grubenkraftwerke zu öffentlichen Kraftwerken.

4.3.2 Stomverwertung ^{*)} 1975 bis 1998

Zeit	Verbrauch ¹⁾ der					Andere End- verbraucher	Gesamtver- brauch im Saarland ²⁾	Abgabe an übriges Inland	Ausfuhr nach Frankreich	Verwertete Menge insgesamt
	Gruben	Hütten	sonstigen Industrie	öffentl. Elek- trizit.- werke	zusammen					
Mio. kWh (Bruttomenge)										
1975	1 042,5	1 628,9	1 043,5	187,1	3 902,0	2 425,4	6 327,4	1 861,8	1 145,8	9 335,0
1980	1 364,5	1 662,3	1 467,3	235,6	4 729,7	3 293,8	8 023,5	5 568,9	3 056,2	16 648,6
1985	1 608,6	1 743,5	1 536,8	428,1	5 317,0	3 565,4	8 882,4	7 919,3	1 292,0	18 093,7
1986	1 594,4	1 585,1	1 560,3	494,4	5 234,2	3 720,0	8 954,2	7 420,0	1 586,8	17 961,0
1987	1 600,2	1 555,0	1 680,2	474,9	5 310,3	3 482,5	8 792,8	9 342,1	578,2	18 713,1
1988	1 621,3	1 723,1	1 641,6	527,6	5 513,6	3 430,7	8 944,3	10 086,9	235,1	19 266,3
1989	1 591,9	1 753,5	1 736,2	550,4	5 632,0	3 148,8	8 780,8	9 663,1	344,4	18 788,2
1990	1 610,5	1 651,8	1 811,7	513,9	5 588,0	3 647,6	9 235,6	12 026,7	146,3	21 408,6
1991	1 567,2	1 659,9	1 826,1	600,6	5 653,8	3 254,6	8 908,4	14 433,6	0,4	23 342,4
1992	1 549,3	1 653,3	1 793,8	568,7	5 565,1	3 630,8	9 195,9	14 733,6	0,0	23 929,5
1993	1 548,0	1 503,5	1 699,5	544,9	5 295,9	3 582,9	8 878,8	14 490,0	0,2	23 369,0
1994	1 528,8	1 490,3	1 782,5	601,0	5 402,6	3 522,5	8 925,1	17 726,6	0,0	26 651,7
1995 ³⁾	1 326,5	1 085,3	2 360,8	562,4	5 335,0	3 637,6	8 972,6	18 376,4	0,0	27 349,0
1996 ⁴⁾	745,7	1 005,8	2 374,3	1 031,2	5 157,0	3 737,4	8 894,4	18 221,5	0,8	27 116,8
1997	717,1	1 089,0	2 490,9	898,5	5 195,5	3 512,9	8 708,4	17 232,0	0,0	25 940,4
1998	511,2	617,9	3 239,5	1 067,9	5 436,4	3 263,0	8 699,4	17 204,5	7,4	25 911,3

^{*)} Bis 1988 Quelle: Ministerium für Wirtschaft. 1) Einschließlich Eigenverbrauch der Stromerzeugungsanlagen. 2) Einschließlich Leitungsverluste. 3) Ab 1995 Abgrenzung für Hüttenkraftwerke nach WZ-Nr. 27.1. 4) Ab 1996 Zuordnung der Grubenkraftwerke zu öffentlichen Kraftwerken.

4.3.3 Gaserzeugung und Gasverwertung der Gruben und Hütten (Kokerei- und Methangas) ^{*)} 1975 bis 1998

Jahr	Erzeugung der				Gasverwertung			
	Gruben ²⁾	darunter Methangas	Hütten	zusammen	Verbr. der Erz. aus Eigenerz. ¹⁾		Abgabe an das Netz der Saar-Ferngas AG	Abgabe an sonstige Endabnehmer
					Gruben ²⁾	Hütten		
1 000 Nm ³ (Ho = 35,16912 MJ/m ³)								
1975	459 344	99 464	543 583	1 002 927	238 986	543 583	220 358	-
1980	437 021	91 881	457 250	894 271	238 703	457 250	198 318	-
1985	807 759	143 305	92 630	900 389	373 879	92 630	200 552	233 328
1986	812 615	144 224	35 621	848 236	379 272	35 621	177 033	256 310
1987	801 897	180 366	-	801 897	379 471	-	164 806	257 620
1988	809 437	189 766	-	809 437	414 293	-	139 444	255 700
1989	865 876	171 882	-	865 876	425 773	-	152 250	287 853
1990	779 776	169 838	-	779 776	367 818	-	149 326	262 632
1991	793 637	212 621	-	793 637	379 708	-	148 886	265 043
1992	761 317	221 732	-	761 317	371 643	-	127 252	262 422
1993	692 456	201 497	-	692 456	307 592	-	120 885	263 979
1994	754 252	265 510	-	754 252	297 915	-	121 912	334 425
1995	712 336	220 255	-	712 336	285 363	-	98 152	328 821
1996	687 136	233 208	-	687 136	211 774	-	91 026	384 336
1997	709 666	238 541	-	709 666	176 988	-	95 780	436 898
1998	646 952	202 936	-	646 952	151 446	-	95 610	399 896

^{*)} Bis 1988 Quelle: Ministerium für Wirtschaft. 1) Einschließlich Fackel- und anderer Verluste. 2) Einschließlich Zentralkokerei.

4.3.4 Öffentliche Elektrizitäts- und Gasversorgung 4. Quartal und Jahr 1998

Merkmal	4. Quartal 1997	3. Quartal 1998	4. Quartal 1998	Veränderung gegenüber		Kumulierte Werte		
				4. Quartal 1997	3. Quartal 1998	1. - 4. Quartal 1997	1. - 4. Quartal 1998	Verän- derung
	MWh	MWh	MWh	%	%	MWh	MWh	%
Öffentliche Stromversorgung								
Bruttostromerzeugung der öffentlichen Kraftwerke ¹⁾	3 093 679	2 404 775	3 450 398	+11,5	+43,5	10 089 821	12 557 641	+24,5
davon aus Regenerativer Energie ²⁾	21 303	33 334	52 839	+148,0	+58,5	86 237	186 947	+116,8
Wärmeleistung	3 072 376	2 371 441	3 397 559	+10,6	+43,3	10 003 584	12 370 694	+23,7
davon aus								
- Steinkohlen ³⁾	2 927 470	2 230 800	3 291 449	+12,4	+47,5	9 372 120	11 857 343	+26,5
- Heizöl ⁴⁾	12 278	18 946	19 156	+56,0	+1,1	60 227	73 800	+22,5
- Erdgas	16 069	11 117	18 006	+12,1	+62,0	85 057	57 507	-32,4
- sonstigen Gasen ⁴⁾	116 559	110 578	68 948	-40,8	-37,6	486 180	382 044	-21,4
Eigenverbrauch ¹⁾	267 858	212 552	280 327	+4,7	+31,9	898 518	1 067 921	+18,9
Nettostromerzeugung der öffentlichen Kraftwerke ¹⁾	2 825 821	2 192 223	3 170 071	+12,2	+44,6	9 191 303	11 489 720	+25,0
Industrieinspeisung	1 217	199	362	-70,3	+81,9	5 765	4 138	-28,2
Stromabgabe an das öffentliche Netz ¹⁾	2 827 038	2 192 422	3 170 433	+12,1	+44,6	9 197 068	11 493 858	+25,0
Strombezug über die Landesgrenze	3 811 932	2 616 843	3 383 072	-11,3	+29,3	15 543 333	13 053 686	-16,0
Stromverbrauch aus dem öffentlichen Netz ⁶⁾	4 674 879	3 132 598	4 790 798	+2,5	+52,9	17 232 063	17 211 910	-0,1
nachrichtlich: Bruttostromerzeugung der Industriekraftwerke	1 964 091	1 676 667	1 762 707	-10,3	+5,1	7 508 338	7 335 634	-2,3
Öffentliche Gasversorgung								
Gasverbrauch Insgesamt	2 783 257	1 180 630	3 052 028	+9,7	+158,5	8 652 502	8 872 167	+2,5
davon:								
Naturgas ⁷⁾	2 783 257	1 180 630	3 052 028	+9,7	+158,5	8 652 502	8 872 167	+2,5
Hergestelltes Gas ⁸⁾	0	0	0	X	X	0	0	X

1) Einschließlich Einspeisung aus kleinen Wasser- und Blockheizkraftwerken. 2) Lauf- und Speicherwasser, Wind, Solar, Müll. 3) Steinkohle und sonstige Steinkohle (Haldenkohle). 4) Leichtes und schweres Heizöl. 5) Sonstige Naturgase (Methangas), Hochofengas (Gichtgas), Kokereigas. 6) Einschließlich Übertragungsverlusten im öffentlichen Netz. 7) Erd- und Grubengas. 8) Kokereigas.

5. HANDWERK

5.1. Beschäftigte und Umsatz in Handwerksunternehmen nach ausgewählten Wirtschaftszweigen 1998 - Meßzahlen und Veränderungsraten -

Nr. der Klassifikation ¹⁾	Wirtschaftszweig	Beschäftigte			Umsatz ²⁾		
		Berichtsjahr	Vorjahr	Veränderung gegenüber dem Vorjahr	Berichtsjahr	Vorjahr	Veränderung gegenüber dem Vorjahr
		30. 9. 1994 = 100		%	1994 = 100		%
	INSGESAMT	95,8	95,7	0,1	101,0	100,0	1,0
	darunter:						
D	Verarbeitendes Gewerbe	97,6	97,8	-0,2	96,8	96,0	0,7
	darunter:						
15	Ernährungsgewerbe	98,3	98,5	-0,1	86,6	92,2	-6,0
	darunter:						
15.1	Schlachten u. Fleischverarbeitung	98,8	100,0	-1,3	76,1	86,3	-11,8
15.81	H.v. Backwaren (ohne Dauerbackwaren)	107,8	107,0	0,7	102,5	102,6	-0,1
20	Holzgewerbe (oh. H.v. Möbeln)	82,8	90,5	-8,4	71,9	74,0	-2,8
26	Glasgewerbe, Keramik, Verarbeitung von Steinen und Erden	81,4	83,1	-2,0	77,5	84,4	-8,2
28	H.v. Metallzeugnissen	89,2	85,9	3,8	103,2	92,8	11,1
	darunter:						
28.1	Stahl-u. Leichtmetallbau	91,7	91,4	0,3	97,4	93,9	3,8
28.5	Oberflächenveredlung, Wärmebehandlung, Mechanik a.n.g	95,7	91,3	4,8	94,5	82,5	14,5
29	Maschinenbau	105,3	108,8	-3,2	98,1	97,4	0,7
33	Medizin-, Mess-, Steuer- und Regelungstechnik, Optik	106,3	115,7	-8,1	112,2	132,0	-15,0
36	H.v. Möbeln, Schmuck, Musikinstr., Sportgeräten usw.	95,8	92,1	4,1	103,8	89,0	16,5
F	Baugewerbe	85,3	89,2	-4,4	88,2	90,5	-2,5
	darunter:						
45.1, 45.2	Vorbereitende Baustellenarbeiten, Hoch- und Tiefbau	83,0	88,3	-6,0	83,9	89,4	-6,1
45.3	Bauinstallation	90,7	91,4	-0,7	101,0	97,5	3,6
	darunter:						
45.31	Elektroinstallation	89,9	90,7	-0,9	107,2	97,8	9,6
45.33	Klempnerei, Gas-, Wasser-, Heizungs- u. Lüftungsinst.	92,1	94,1	-2,1	102,3	105,0	-2,5
	davon:						
45.33.1	Klempnerei, Gas- u. Wasserinst.	71,3	68,2	4,4	78,6	77,7	1,1
45.33.2	Inst. v. Heizungs-, Lüftungs-, Klima- u. ä. Anlagen	102,6	107,2	-4,2	113,5	117,8	-3,7
45.4	Sonst. Baugewerbe	82,9	88,2	-5,9	82,0	84,5	-2,9
	darunter:						
45.41	Stuckateurgewerbe, Gipserei und Verputzerei	79,7	88,3	-9,7	77,3	82,9	-6,8
45.42	Bautischlerei	71,2	74,1	-4,0	60,6	59,4	2,0
45.43	Fußboden-, Fliesen-, Plattenlegerei usw.	87,7	91,2	-3,9	91,5	90,3	1,3
45.44	Maler- u. Glasergewerbe	88,0	93,0	-5,3	91,7	96,2	-4,7
	darunter:						
45.44.1	Maler- u. Lackierergewerbe	85,3	90,7	-5,9	81,8	85,6	-4,4
G	Handel; Instandhaltung und Reparatur von Kfz und Gebrauchsgütern	102,2	99,4	2,8	115,2	110,2	4,5
	darunter:						
50	Kfz-Handel; Instandh. u. Rep. v. Kfz; Tankstellen	106,1	105,0	1,0	122,0	119,9	1,7
	darunter:						
50.1	Handel mit Kraftwagen	103,6	103,3	0,3	121,4	118,3	2,6
50.2	Instandhaltung u. Rep. v. Kraftwagen	109,1	107,7	1,3	130,1	131,7	-1,2
52	Eh. (oh. Handel m. Kfz u. Tankst.); Reparatur von Gebrauchsgütern	93,1	88,5	5,2	93,7	81,3	15,2
	darunter:						
52.4	Sonstiger Facheinzelhandel (in Verkaufsräumen)	92,7	87,3	6,3	88,6	75,2	17,8
52.7	Reparatur von Gebrauchsgütern	86,7	88,1	-1,7	105,1	96,6	8,8
K/O	Ausgewählte Dienstleistungen						
74 ³⁾	Erbringung von Dienstleistungen überwiegend für Unternehmen	107,9	102,1	5,7	129,8	137,6	-5,7
	darunter:						
74.7	Reinigung von Gebäuden, Inventar und Verkehrsmitteln	108,1	103,2	4,7	128,4	119,2	7,8
93	Erbringung v. sonst. Dienstleistungen	94,7	95,0	-0,4	98,5	96,7	1,8
	darunter:						
93.02	Friseurgewerbe und Kosmetiksalons	94,3	94,6	-0,3	98,4	96,4	2,1

1) Klassifikation der Wirtschaftszweige, Ausgabe 1993 (WZ '93). 2) Ohne Umsatzsteuer. 3) Ergebnisse durch Sonderentwicklung bei einzelnen Unternehmen beeinflusst.

5.2. Beschäftigte und Umsatz in Handwerksunternehmen nach ausgewählten Gewerbebezügen 1998
- Meßzahlen und Veränderungsraten -

Nr. der Klassifikation ¹⁾	Gewerbebezug	Beschäftigte			Umsatz ²⁾		
		Berichtsjahr	Vorjahr	Veränderung gegenüber dem Vorjahr	Berichtsjahr	Vorjahr	Veränderung gegenüber dem Vorjahr
		30. 9. 1994 = 100		%	1994 = 100		%
	INSGESAMT	95,8	95,7	0,1	101,0	100,0	1,0
	darunter:						
I	Bau- und Ausbaugewerbe	85,9	89,5	-4,0	86,1	91,4	-5,8
	darunter:						
001, ³⁾ 002, 007	Maurer; Beton- und Stahlbetonbauer; Straßenbauer	79,4	87,3	-9,0	83,2	94,1	-11,6
006	Dachdecker	98,5	95,3	3,4	98,3	99,2	-0,9
009	Fliesen-, Platten- und Mosaikleger	82,7	85,1	-2,8	84,2	83,7	0,6
013	Steinmetzen und Steinbildhauer	73,6	77,7	-5,3	62,5	68,7	-9,1
014	Stuckateure	79,1	86,6	-8,7	75,7	80,8	-6,4
015	Maler und Lackierer	83,5	88,8	-5,9	77,0	81,3	-5,2
II	Elektro- und Metallgewerbe	99,1	97,3	1,8	113,2	107,2	5,6
	darunter:						
018	Metallbauer	88,4	91,0	-2,9	93,8	92,5	1,3
021	Maschinenbaumechaniker	106,0	98,8	7,3	118,7	103,1	15,2
026	Kfz-Mechaniker	109,4	108,1	1,2	125,9	123,4	2,1
031, 032	Klempner; Gas- und Wasserinstallateure	86,5	83,1	4,1	91,5	88,2	3,7
033	Zentralheizungs- und Lüftungsbauer	99,0	104,3	-5,1	112,4	118,4	-5,0
035	Elektroinstallateure	85,9	86,4	-0,6	96,4	88,7	8,7
039	Radio- und Fernstehtechner	105,0	90,8	15,6	79,9	62,0	28,9
III	Holzgewerbe	79,9	82,6	-3,4	73,1	71,3	2,5
	darunter:						
052	Tischler	79,5	82,4	-3,5	73,7	71,8	2,7
IV	Bekleidungs-, Textil- und Ledergewerbe	87,1	99,2	-12,2	84,4	94,3	-10,5
V	Nahrungsmittelgewerbe	97,5	97,7	-0,2	87,7	93,1	-5,9
	darunter:						
083	Bäcker	97,6	97,6	0,0	98,9	99,1	-0,2
085	Fleischer	98,5	99,5	-1,0	78,7	88,5	-11,0
VI	Gewerbe für Gesundheits- und Körperpflege, chemische und Reinigungsgewerbe	103,8	101,1	2,7	107,3	108,7	-1,3
	darunter:						
094	Zahntechniker	107,5	113,9	-5,6	95,9	121,3	-21,0
095	Friseure	94,2	94,4	-0,2	98,4	96,3	2,2
099	Gebäudereiniger	107,4	102,4	4,8	130,1	119,0	9,3
VII	Glas-, Papier-, keramische und sonstige Gewerbe	101,7	101,3	0,4	115,1	117,4	-2,0
	darunter:						
106	Fotografen	84,3	85,3	-1,2	83,5	87,6	-4,6

1) Verzeichnis der Gewerbe gemäß Anlage A der Handwerksordnung. 2) Ohne Umsatzsteuer. 3) Ergebnisse durch Sonderentwicklung bei einzelnen Unternehmen beeinflusst.

ANHANG

Klassifikation der Wirtschaftszweige, Ausgabe 1993 (WZ 93), und Zuordnung der Klassen nach WZ 93 zu den Hauptgruppen

Bereich: Bergbau und Gewinnung von Steinen und Erden, Verarbeitendes Gewerbe

Vorbemerkung: Mit Beginn des Jahres 1995 trat eine neue „Klassifikation der Wirtschaftszweige, Ausgabe 1993 (WZ 93)“ in Kraft. Diese neue nationale Klassifikation ersetzt die bisherige „Systematik der Wirtschaftszweige, Fassung für die Statistik im Produzierenden Gewerbe (SYPRO)“. Sie wurde aus der europäischen Klassifikation NACE Rev. 1 abgeleitet, die nach Ablauf einer Übergangsfrist ab 1995 in allen Mitgliedstaaten der Europäischen Union sowohl für die Erhebung als auch für die Darstellung der statistischen Daten anzuwenden ist.

In der ersten Spalte sind die Buchstaben der Abschnitte, die Buchstabenkombinationen der Unterabschnitte sowie die Nummern der Abteilungen, Gruppen und Klassen der WZ 93 angegeben. Die Reihenfolge der Wirtschaftszweige richtet sich nach der WZ 93. In der zweiten Spalte ist die Bezeichnung des jeweiligen Wirtschaftszweiges der WZ 93 angegeben.

In der dritten Spalte ist die Zuordnung der Klassen (Viersteller) der WZ 93 zu den neuen Hauptgruppen des Bereiches Bergbau und Gewinnung von Steinen und Erden, Verarbeitendes Gewerbe durch folgende Buchstaben gekennzeichnet: A = Vorleistungsgüterproduzenten, B = Investitionsgüterproduzenten, GG = Gebrauchsgüterproduzenten, VG = Verbrauchsgüterproduzenten.

Hinweis: Angaben zum Merkmal Auftragseingang müssen nur für die mit einem ● gekennzeichneten Wirtschaftszweige gemeldet werden.

Abkürzungen: a.n.g. = anderweitig nicht genannt; EGKS = Europäische Gemeinschaft für Kohle und Stahl; einschl. = einschließlich; NE- = Nichteisen-; u.ä. = und ähnliche(s)

Nr. der Klassifikation	Bezeichnung	Hauptgruppe
C	Bergbau und Gewinnung von Steinen und Erden	
CA	Kohlenbergbau, Torfgewinnung, Gewinnung von Erdöl und Erdgas, Bergbau auf Uran- und Thoriumerze	
10	Kohlenbergbau, Torfgewinnung	
10.10	Steinkohlenbergbau und -brikettherstellung	A
10.20	Braunkohlenbergbau und -brikettherstellung	A
10.30	Torfgewinnung und -veredlung	A
11	Gewinnung von Erdöl und Erdgas, Erbringung damit verbundener Dienstleistungen	
11.10	Gewinnung von Erdöl und Erdgas	A
11.20	Erbringung von Dienstleistungen bei der Gewinnung von Erdöl und Erdgas	A
12.00	Bergbau auf Uran- und Thoriumerze	A
CB	Erzbergbau, Gewinnung von Steinen und Erden, sonstiger Bergbau	
13	Erzbergbau	
13.10	Eisenerzbergbau	A
13.20	NE-Metallerzbergbau (ohne Bergbau auf Uran- und Thoriumerze)	A
14	Gewinnung von Steinen und Erden, sonstiger Bergbau	
14.1	Gewinnung von Natursteinen	
14.11	Gewinnung von Naturwerksteinen und Natursteinen a.n.g.	A
14.12	Gewinnung von Kalk-, Dolomit-, Gips- und Anhydritstein sowie Kreide	A
14.13	Gewinnung von Schiefer	A
14.2	Gewinnung von Kies, Sand, Ton und Kaolin	
14.21	Gewinnung von Kies und Sand	A
14.22	Gewinnung von Ton und Kaolin	A
14.30	Bergbau auf chemische und Düngemittelminerale	A
14.40	Gewinnung von Salz	A
14.50	Gewinnung von Steinen und Erden a.n.g., sonstiger Bergbau	A

Nr. der Klassifikation	Bezeichnung	Hauptgruppe
D	Verarbeitendes Gewerbe	
DA	Ernährungsgewerbe und Tabakverarbeitung	
15	Ernährungsgewerbe	
15.1	Schlachten und Fleischverarbeitung	
15.11	Schlachten (ohne Schlachten von Geflügel)	VG
15.12	Schlachten von Geflügel	VG
15.13	Fleischverarbeitung	VG
15.20	Fischverarbeitung	VG
15.3	Obst- und Gemüseverarbeitung	
15.31	Verarbeitung von Kartoffeln	VG
15.32	Herstellung von Frucht- und Gemüsesäften	VG
15.33	Verarbeitung von Obst und Gemüse a.n.g.	VG
15.4	Herstellung von pflanzlichen und tierischen Ölen und Fetten	
15.41	Herstellung von rohen Ölen und Fetten	A
15.42	Herstellung von raffinierten Ölen und Fetten	VG
15.43	Herstellung von Margarine u.ä. Nahrungsfetten	VG
15.5	Milchverarbeitung	
15.51	Milchverarbeitung (ohne Herstellung von Speiseeis)	VG
15.52	Herstellung von Speiseeis	VG
15.6	Mahl- und Schälsmühlen, Herstellung von Stärke und Stärkeerzeugnissen	
15.61	Mahl- und Schälsmühlen	A
15.62	Herstellung von Stärke und Stärkeerzeugnissen	A
15.7	Herstellung von Futtermitteln	
15.71	Herstellung von Futtermitteln für Nutztiere	A
15.72	Herstellung von Futtermitteln für sonstige Tiere	VG
15.8	Sonstiges Ernährungsgewerbe (ohne Getränkeherstellung)	
15.81	Herstellung von Backwaren (ohne Dauerbackwaren)	VG
15.82	Herstellung von Dauerbackwaren	VG
15.83	Zuckerindustrie	VG

Nr der Klassifikation	Bezeichnung	Hauptgruppe
15 84	Herstellung von Süßwaren (ohne Dauerbackwaren)	VG
15 85	Herstellung von Teigwaren	VG
15 86	Verarbeitung von Kaffee und Tee, Herstellung von Kaffee-Ersatz	VG
15 87	Herstellung von Würzen und Soßen	VG
15 88	Herstellung von homogenisierten und diätetischen Nahrungsmitteln	VG
15 89	Herstellung von sonstigen Nahrungsmitteln (ohne Getränke)	VG
15.9	Getränkeherstellung	
15.91	Herstellung von Spirituosen	VG
15.92	Alkoholbrennerei	A
15.93	Herstellung von Wein aus frischen Trauben	VG
15.94	Herstellung von Apfelwein und sonstigen Fruchtweinen	VG
15.95	Herstellung von Wermutwein und sonstigen aromatisierten Weinen	VG
15.96	Herstellung von Bier	VG
15.97	Herstellung von Malz	A
15.98	Mineralbrunnen, Herstellung von Erfrischungsgetränken	VG
16.00	Tabakverarbeitung	VG
DB	Textil- und Bekleidungsindustrie	
17	Textilgewerbe	
17.1	Spinnstoffaufbereitung und Spinnerei	
● 17.11	Baumwollaufbereitung und -spinnerei	A
● 17.12	Wollaufbereitung und Streichgarnspinnerei	A
● 17.13	Wollaufbereitung und Kammgarnspinnerei	A
17.14	Flachs- und Leinwandspinnerei	A
17.15	Zwirnen und Texturieren von Filamentgarnen, Seidenaufbereitung und -spinnerei	A
● 17.16	Nähgarnfertigung	A
17.17	Sonstige Spinnstoffaufbereitung und Spinnerei	A
17.2	Weberei	
● 17.21	Baumwollweberei	A
● 17.22	Streichgarnweberei	A
● 17.23	Kammgarnweberei	A
● 17.24	Seiden- und Filamentgarnweberei	A
17.25	Sonstige Weberei	A
● 17.30	Textilveredlung	A
● 17.40	Herstellung von konfektionierten Textilwaren (ohne Bekleidung)	VG
17.5	Sonstiges Textilgewerbe (ohne Herstellung von Maschenware)	
● 17.51	Herstellung von Teppichen	VG
● 17.52	Herstellung von Seilerwaren	A
● 17.53	Herstellung von Vliesstoff und Erzeugnissen daraus (ohne Bekleidung)	A
● 17.54	Textilgewerbe a.n.g.	A
● 17.60	Herstellung von gewirktem und gestricktem Stoff	A
17.7	Herstellung von gewirkten und gestrickten Fertigerzeugnissen	
● 17.71	Herstellung von Strumpfwaren	VG
● 17.72	Herstellung von Pullovern, Strickjacken u.ä.	VG
18	Bekleidungsindustrie	
● 18.10	Herstellung von Lederbekleidung	VG
18.2	Herstellung von Bekleidung (ohne Lederbekleidung)	
● 18.21	Herstellung von Arbeits- und Berufsbekleidung	VG
● 18.22	Herstellung von Oberbekleidung (ohne Arbeits- und Berufsbekleidung)	VG
● 18.23	Herstellung von Wäsche	VG
● 18.24	Herstellung von sonstiger Bekleidung und Bekleidungszubehör	VG

Nr der Klassifikation	Bezeichnung	Hauptgruppe
18.30	Zurichtung und Farben von Fellen, Herstellung von Pelzwaren	VG
DC	Ledergewerbe	
19	Ledergewerbe	
● 19.10	Ledererzeugung	A
● 19.20	Lederverarbeitung (ohne Herstellung von Lederbekleidung und Schuhen)	VG
● 19.30	Herstellung von Schuhen	VG
DD	Holzgewerbe (ohne Herstellung von Möbeln)	
20	Holzgewerbe (ohne Herstellung von Möbeln)	
● 20.10	Säge-, Hobel- und Holzimprägnierwerke	A
● 20.20	Furnier-, Sperrholz-, Holzfasernplatten- und Holzspanplattenwerke	A
● 20.30	Herstellung von Konstruktionsteilen, Fertigbauteilen, Ausbauelementen und Fertigteilbauten aus Holz	A
20.40	Herstellung von Verpackungsmitteln und Lagerbehältern aus Holz	A
20.5	Herstellung von Holzwaren a.n.g. sowie von Kork-, Flecht- und Korbwaren	
20.51	Herstellung von Holzwaren a.n.g., Veredlung von Holzwaren	VG
20.52	Herstellung von Kork-, Flecht- und Korbwaren	VG
DE	Papier-, Verlags- und Druckgewerbe	
21	Papiergewerbe	
21.1	Herstellung von Holzstoff, Zellstoff, Papier, Karton und Pappe	
● 21.11	Herstellung von Holzstoff und Zellstoff	A
● 21.12	Herstellung von Papier, Karton und Pappe	A
21.2	Papier-, Karton- und Pappeverarbeitung	
● 21.21	Herstellung von Wellpapier und -pappe sowie von Verpackungsmitteln aus Papier, Karton und Pappe	A
● 21.22	Herstellung von Haushalts-, Hygiene- und Toilettenartikeln aus Zellstoff und Papier	VG
● 21.23	Herstellung von Schreibwaren und Bürobedarf aus Papier, Karton und Pappe	A
● 21.24	Herstellung von Tapeten	A
● 21.25	Herstellung von sonstigen Waren aus Papier, Karton und Pappe	A
22	Verlags-, Druck- und Vervielfältigungsgewerbe	
22.1	Verlagsgewerbe	
22.11	Buchverlag und Musikverlag	VG
22.12	Zeitungsverlag	VG
22.13	Zeitschriftenverlag	VG
22.14	Verlag von bespielten Tonträgern	VG
22.15	Sonstiges Verlagsgewerbe	VG
22.2	Druckgewerbe	
● 22.21	Zeitungsdruckerei	A
● 22.22	Druckerei (ohne Zeitungsdruckerei)	A
● 22.23	Druckweiterverarbeitung	A
● 22.24	Satzherstellung und Reproduktion	A
● 22.25	Sonstiges Druckgewerbe	A
22.3	Vervielfältigung von bespielten Ton-, Bild- und Datenträgern	
● 22.31	Vervielfältigung von bespielten Tonträgern	A
● 22.32	Vervielfältigung von bespielten Bildträgern	A
● 22.33	Vervielfältigung von bespielten Datenträgern	A
DF	Kokerei, Mineralölverarbeitung, Herstellung und Verarbeitung von Spalt- und Brutstoffen	
23	Kokerei, Mineralölverarbeitung, Herstellung und Verarbeitung von Spalt- und Brutstoffen	
23.10	Kokerei	A

Nr der Klassifikation	Bezeichnung	Hauptgruppe
23.20	Mineralölverarbeitung	A
23.30	Herstellung und Verarbeitung von Spalt- und Brutstoffen	A
DG	Chemische Industrie	
24	Chemische Industrie	
24.1	Herstellung von chemischen Grundstoffen	
● 24.11	Herstellung von Industriegasen	A
● 24.12	Herstellung von Farbstoffen und Pigmenten	A
● 24.13	Herstellung von sonstigen anorganischen Grundstoffen und Chemikalien	A
● 24.14	Herstellung von sonstigen organischen Grundstoffen und Chemikalien	A
● 24.15	Herstellung von Düngemitteln und Stickstoffverbindungen	A
● 24.16	Herstellung von Kunststoff in Primärformen	A
● 24.17	Herstellung von synthetischem Kautschuk in Primärformen	A
● 24.20	Herstellung von Schädlingsbekämpfungs- und Pflanzenschutzmitteln	A
● 24.30	Herstellung von Anstrichmitteln, Druckfarben und Kitt	A
24.4	Herstellung von pharmazeutischen Erzeugnissen	
● 24.41	Herstellung von pharmazeutischen Grundstoffen	A
● 24.42	Herstellung von pharmazeutischen Spezialitäten und sonstigen pharmazeutischen Erzeugnissen	VG
24.5	Herstellung von Seifen, Wasch-, Reinigungs- und Körperpflegemitteln	
● 24.51	Herstellung von Seifen, Wasch-, Reinigungs- und Poliermitteln	VG
● 24.52	Herstellung von Duft- und Körperpflegemitteln	VG
24.6	Herstellung von sonstigen chemischen Erzeugnissen	
● 24.61	Herstellung von pyrotechnischen Erzeugnissen	A
● 24.62	Herstellung von Klebstoffen und Gelatine	A
● 24.63	Herstellung von etherischen Ölen	A
● 24.64	Herstellung von fotochemischen Erzeugnissen	A
● 24.65	Herstellung von unbespielten Ton-, Bild- und Datenträgern	VG
● 24.66	Herstellung von chemischen Erzeugnissen a.n.g.	A
● 24.70	Herstellung von Chemiefasern	A
DH	Herstellung von Gummi- und Kunststoffwaren	
25	Herstellung von Gummi- und Kunststoffwaren	
25.1	Herstellung von Gummiwaren	
● 25.11	Herstellung von Bereifungen	A
25.12	Runderneuerung von Bereifungen	A
● 25.13	Herstellung von sonstigen Gummiwaren	A
25.2	Herstellung von Kunststoffwaren	
● 25.21	Herstellung von Platten, Folien, Schläuchen und Profilen aus Kunststoff	A
● 25.22	Herstellung von Verpackungsmitteln aus Kunststoff	A
● 25.23	Herstellung von Baubedarfsartikeln aus Kunststoff	A
● 25.24	Herstellung von sonstigen Kunststoffwaren	A
DI	Glasgewerbe, Keramik, Verarbeitung von Steinen und Erden	
26	Glasgewerbe, Keramik, Verarbeitung von Steinen und Erden	
26.1	Herstellung und Verarbeitung von Glas	
● 26.11	Herstellung von Flachglas	A
● 26.12	Veredelung und Verarbeitung von Flachglas	A
● 26.13	Herstellung von Hohlglas	A
● 26.14	Herstellung von Glasfaser	A

Nr der Klassifikation	Bezeichnung	Hauptgruppe
● 26.15	Herstellung, Veredelung und Verarbeitung von sonstigem Glas einschließlich technischen Glaswaren	A
26.2	Keramik (ohne Ziegelei und Baukeramik)	
● 26.21	Herstellung von keramischen Haushaltswaren und Ziergegenständen	VG
● 26.22	Herstellung von Sanitärkeramik	A
● 26.23	Herstellung von Isolatoren und Isolierteilen aus Keramik	A
● 26.24	Herstellung von keramischen Erzeugnissen für sonstige technische Zwecke	A
● 26.25	Herstellung von keramischen Erzeugnissen a.n.g.	A
● 26.26	Herstellung von feuerfesten keramischen Werkstoffen	A
● 26.30	Herstellung von keramischen Wand- und Bodenfliesen und -platten	A
● 26.40	Ziegelei, Herstellung von sonstiger Baukeramik	A
26.5	Herstellung von Zement, Kalk und gebranntem Gips	
● 26.51	Herstellung von Zement	A
26.52	Herstellung von Kalk	A
26.53	Herstellung von gebranntem Gips	A
26.6	Herstellung von Erzeugnissen aus Beton, Zement und Gips	
26.61	Herstellung von Betonerzeugnissen für den Bau und von Kalksandsteinen	A
● 26.62	Herstellung von Gipserzeugnissen für den Bau	A
26.63	Herstellung von Transportbeton	A
26.64	Herstellung von Mörtel	A
26.65	Herstellung von Faserzementwaren	A
26.66	Herstellung von Erzeugnissen aus Beton, Zement und Gips a.n.g.	A
26.70	Be- und Verarbeitung von Natursteinen a.n.g.	A
26.8	Herstellung von sonstigen Mineralerzeugnissen	
26.81	Herstellung von Mühlsteinen, Steinen zum Zerfasern, Poliersteinen und Schleifwerkzeugen	A
26.82	Herstellung von Mineralerzeugnissen a.n.g.	A
DJ	Metallerzeugung und -bearbeitung, Herstellung von Metallerzeugnissen	
27	Metallerzeugung und -bearbeitung	
● 27.10	Erzeugung von Roheisen, Stahl und Ferrolegierungen (EGKS)	A
27.2	Herstellung von Rohren	
● 27.21	Herstellung von Rohren, Rohrform-, Rohrverschluß- und Rohrverbindungsstücken aus Gußeisen	A
● 27.22	Herstellung von Stahlrohren, Rohrform-, Rohrverschluß- und Rohrverbindungsstücken aus Eisen und Stahl	A
27.3	Sonstige erste Bearbeitung von Eisen und Stahl, Herstellung von Ferrolegierungen (nicht EGKS)	
● 27.31	Herstellung von Blankstahl	A
● 27.32	Herstellung von Kaltband unter 500 mm Breite	A
● 27.33	Herstellung von Kaltprofilen	A
● 27.34	Herstellung von gezogenem Draht	A
● 27.35	Erste Bearbeitung von Eisen und Stahl a.n.g., Herstellung von Ferrolegierungen (nicht EGKS)	A
27.4	Erzeugung und erste Bearbeitung von NE-Metallen	
● 27.41	Erzeugung und erste Bearbeitung von Edelmetallen	A
● 27.42	Erzeugung und erste Bearbeitung von Aluminium	A
● 27.43	Erzeugung und erste Bearbeitung von Blei, Zink und Zinn	A
● 27.44	Erzeugung und erste Bearbeitung von Kupfer	A
● 27.45	Erzeugung und erste Bearbeitung von sonstigen NE-Metallen	A
27.5	Gießereindustrie	
● 27.51	Eisengießerei	A

Nr der Klassifikation	Bezeichnung	Hauptgruppe
● 27.52	Stahlgießerei	A
● 27.53	Leichtmetallgießerei	A
● 27.54	Buntmetallgießerei	A
28	Herstellung von Metallerzeugnissen	
28.1	Stahl- und Leichtmetallbau	
● 28.11	Herstellung von Stahl- und Leichtmetallkonstruktionen	B
● 28.12	Herstellung von Ausbauelementen aus Stahl und Leichtmetall	B
28.2	Kessel- und Behälterbau (ohne Herstellung von Dampfkesseln)	
● 28.21	Herstellung von Tanks und Sammelbehältern	B
● 28.22	Herstellung von Heizkörpern für Zentralheizungen und von Zentralheizungskesseln	B
● 28.30	Herstellung von Dampfkesseln (ohne Zentralheizungskessel)	B
● 28.40	Herstellung von Schmiede-, Preß-, Zieh- und Stanzteilen, gewalzten Ringen und pulvermetallurgischen Erzeugnissen	A
28.5	Oberflächenveredlung, Wärmebehandlung und Mechanik a.n.g.	
● 28.51	Oberflächenveredlung und Wärmebehandlung	A
● 28.52	Mechanik a.n.g.	A
28.6	Herstellung von Schneidwaren, Werkzeugen, Schlössern und Beschlägen	
● 28.61	Herstellung von Schneidwaren und Bestecken	VG
● 28.62	Herstellung von Werkzeugen	B
● 28.63	Herstellung von Schlössern und Beschlägen	A
28.7	Herstellung von sonstigen Eisen-, Blech- und Metallwaren	
● 28.71	Herstellung von Behältern aus Eisen und Stahl	B
● 28.72	Herstellung von Verpackungen und Verschlüssen aus Eisen, Stahl und NE-Metall	A
● 28.73	Herstellung von Drahtwaren	A
● 28.74	Herstellung von Schrauben, Nieten, Ketten und Federn	A
● 28.75	Herstellung von Eisen-, Blech- und Metallwaren a.n.g.	A
DK	Maschinenbau	
29	Maschinenbau	
29.1	Herstellung von Maschinen für die Erzeugung und Nutzung von mechanischer Energie (ohne Motoren für Luft- und Straßenfahrzeuge)	
● 29.11	Herstellung von Verbrennungsmotoren und Turbinen (ohne Motoren für Luft- und Straßenfahrzeuge)	B
● 29.12	Herstellung von Pumpen und Kompressoren	B
● 29.13	Herstellung von Armaturen	B
● 29.14	Herstellung von Lagern, Getrieben, Zahnrädern und Antriebs-elementen	B
29.2	Herstellung von sonstigen Maschinen für unspezifische Verwendung	
● 29.21	Herstellung von Ofen und Brennern	B
● 29.22	Herstellung von Hebezeugen und Fördermitteln	B
● 29.23	Herstellung von kälte- und lufttechnischen Erzeugnissen für gewerbliche Zwecke	B
● 29.24	Herstellung von Maschinen für unspezifische Verwendung a.n.g.	B
29.3	Herstellung von land- und forstwirtschaftlichen Maschinen	
● 29.31	Herstellung von Ackerschleppern	B
● 29.32	Herstellung von sonstigen land- und forstwirtschaftlichen Maschinen	B
● 29.40	Herstellung von Werkzeugmaschinen	B
29.5	Herstellung von Maschinen für sonstige bestimmte Wirtschaftszweige	
● 29.51	Herstellung von Maschinen für die Metallerzeugung, von Walzwerkseinrichtungen und Gießmaschinen	B
● 29.52	Herstellung von Bergwerks-, Bau- und Baustoffmaschinen	B

Nr der Klassifikation	Bezeichnung	Hauptgruppe
● 29.53	Herstellung von Maschinen für das Ernährungsgewerbe und die Tabakverarbeitung	B
● 29.54	Herstellung von Maschinen für das Textil-, Bekleidungs- und Ledergewerbe	B
● 29.55	Herstellung von Maschinen für das Papiergewerbe	B
● 29.56	Herstellung von Maschinen für bestimmte Wirtschaftszweige a.n.g.	B
● 29.60	Herstellung von Waffen und Munition	A
29.7	Herstellung von Haushaltsgeräten a.n.g.	
● 29.71	Herstellung von elektrischen Haushaltsgeräten	GG
● 29.72	Herstellung von nichtelektrischen Heiz-, Koch-, Heißwasser- und Heißluftgeräten a.n.g.	GG
DL	Herstellung von Büromaschinen, Datenverarbeitungsgeräten und -einrichtungen; Elektrotechnik, Feinmechanik und Optik	
30.0	Herstellung von Büromaschinen, Datenverarbeitungsgeräten und -einrichtungen	
● 30.01	Herstellung von Büromaschinen	B
● 30.02	Herstellung von Datenverarbeitungsgeräten und -einrichtungen	B
31	Herstellung von Geräten der Elektrizitätserzeugung, -verteilung u.ä.	
● 31.10	Herstellung von Elektromotoren, Generatoren und Transformatoren	B
● 31.20	Herstellung von Elektrizitätsverteilungs- und -schalt-einrichtungen	A
● 31.30	Herstellung von isolierten Elektrokabeln, -leitungen und -drähten	A
● 31.40	Herstellung von Akkumulatoren und Batterien	A
● 31.50	Herstellung von elektrischen Lampen und Leuchten	A
31.6	Herstellung von elektrischen Ausrüstungen a.n.g.	
● 31.61	Herstellung von elektrischen Ausrüstungen für Motoren und Fahrzeuge a.n.g.	A
● 31.62	Herstellung von sonstigen elektrischen Ausrüstungen a.n.g.	A
32	Rundfunk-, Fernseh- und Nachrichtentechnik	
● 32.10	Herstellung von elektronischen Bauelementen	A
● 32.20	Herstellung von nachrichtentechnischen Geräten und Einrichtungen	B
● 32.30	Herstellung von Rundfunk- und Fernsehgeräten sowie phono- und videotechnischen Geräten	GG
33	Medizin-, Meß-, Steuer- und Regelungstechnik, Optik	
● 33.10	Herstellung von medizinischen Geräten und orthopädischen Vorrichtungen	B
● 33.20	Herstellung von Meß-, Kontroll-, Navigations- u.ä. Instrumenten und Vorrichtungen	B
● 33.30	Herstellung von industriellen Prozeßsteuerungsanlagen	B
● 33.40	Herstellung von optischen und fotografischen Geräten	GG
● 33.50	Herstellung von Uhren	GG
DM	Fahrzeugbau	
34	Herstellung von Kraftwagen und Kraftwagenteilen	
● 34.10	Herstellung von Kraftwagen und Kraftwagenmotoren	B
● 34.20	Herstellung von Karosserien, Aufbauten und Anhängern	B
● 34.30	Herstellung von Teilen und Zubehör für Kraftwagen und Kraftwagenmotoren	A
35	Sonstiger Fahrzeugbau	
35.1	Schiffbau	
● 35.11	Schiffbau (ohne Boots- und Yachtbau)	B
● 35.12	Boots- und Yachtbau	GG
● 35.20	Schienenfahrzeugbau	B
● 35.30	Luft- und Raumfahrzeugbau	B

Nr der Klassifikation	Bezeichnung	Hauptgruppe
35.4	Herstellung von Krafträdern, Fahrrädern und Behindertenfahrzeugen	
● 35.41	Herstellung von Krafträdern	GG
● 35.42	Herstellung von Fahrrädern	GG
● 35.43	Herstellung von Behindertenfahrzeugen	GG
● 35.50	Fahrzeugbau a.n.g.	B
DN	Herstellung von Möbeln, Schmuck, Musikinstrumenten, Sportgeräten, Spielwaren und sonstigen Erzeugnissen; Recycling	
36	Herstellung von Möbeln, Schmuck, Musikinstrumenten, Sportgeräten, Spielwaren und sonstigen Erzeugnissen	
36.1	Herstellung von Möbeln	
● 36.11	Herstellung von Sitzmöbeln	GG
● 36.12	Herstellung von Büro- und Ladenmöbeln	B
● 36.13	Herstellung von Küchenmöbeln	GG
● 36.14	Herstellung von sonstigen Möbeln	GG
36.15	Herstellung von Matratzen	GG

Nr der Klassifikation	Bezeichnung	Hauptgruppe
36.2	Herstellung von Schmuck und ähnlichen Erzeugnissen	
36.21	Prägen von Münzen und Medaillen	GG
36.22	Herstellung von Schmuck, Gold- und Silberschmiedewaren (ohne Phantasieschmuck)	GG
36.30	Herstellung von Musikinstrumenten	GG
36.40	Herstellung von Sportgeräten	VG
36.50	Herstellung von Spielwaren	VG
36.6	Herstellung von sonstigen Erzeugnissen	
36.61	Herstellung von Phantasieschmuck	VG
36.62	Herstellung von Besen und Bürsten	VG
36.63	Herstellung von Erzeugnissen a.n.g.	VG
37	Recycling	
37.10	Recycling von Schrott	A
37.20	Recycling von nichtmetallischen Altmaterialien und Reststoffen	A

Verzeichnis der Wirtschaftszweige im Baugewerbe

WZ 93- Nr.	Wirtschaftszweig Vorbereitende Baustellenarbeiten, Hoch- und Tiefbau	WZ 93- Nr.	Wirtschaftszweig Bauinstallation und sonstiges Baugewerbe
45.11.1	Abbruch-, Spreng- und Enttrümmerungsgewerbe <input type="checkbox"/>	45.31.0	Elektroinstallation <input type="checkbox"/>
45.11.2	Erdbewegungsarbeiten <input type="checkbox"/>	45.32.0	Dämmung gegen Kälte, Wärme, Schall u. Erschütterung <input type="checkbox"/>
45.11.3	Landeskulturbau und Renaturierung von Gewässern <input type="checkbox"/>	45.33.1	Klempnerei, Gas- und Wasserinstallation <input type="checkbox"/>
45.11.4	Aufschließung von Lagerstätten <input type="checkbox"/>	45.33.2	Installation von Heizungs-, Lüftungs-, Klima- und gesundheitstechnischen Anlagen <input type="checkbox"/>
45.12.0	Test- und Suchbohrung <input type="checkbox"/>		
45.21.1	Hoch- und Tiefbau ohne ausgeprägten Schwerpunkt <input type="checkbox"/>	45.34.0	Sonstige Bauinstallation <input type="checkbox"/>
45.21.2	Hochbau (ohne Fertigteilbau) <input type="checkbox"/>	45.41.0	Stukkateurgewerbe, Gipserei und Verputzerei <input type="checkbox"/>
	Herstellung von Fertigteilbauten aus	45.42.0	Bautischlerei <input type="checkbox"/>
45.21.3	Beton im Hochbau aus selbsthergestellten Bausätzen <input type="checkbox"/>	45.43.1	Parkettlegerei <input type="checkbox"/>
45.21.4	Beton im Hochbau aus fremdbezogenen Bausätzen <input type="checkbox"/>	45.43.2	Fliesen-, Platten- und Mosaiklegerei <input type="checkbox"/>
45.21.5	Holz im Hochbau aus fremdbezogenen Bausätzen <input type="checkbox"/>	45.43.3	Estrichlegerei <input type="checkbox"/>
45.21.6	Brücken- und Tunnelbau u.ä. <input type="checkbox"/>	45.43.4	Sonstige Fußbodenlegerei und -kleberei <input type="checkbox"/>
45.21.7	Kabelleitungstiefbau <input type="checkbox"/>	45.43.5	Tapetenkleberei <input type="checkbox"/>
45.22.1	Dachdeckerei <input type="checkbox"/>	45.43.6	Raumausstattung ohne ausgeprägten Schwerpunkt <input type="checkbox"/>
45.22.2	Abdichtung gegen Wasser und Feuchtigkeit <input type="checkbox"/>	45.44.1	Maler- und Lackierergewerbe <input type="checkbox"/>
45.22.3	Zimmerei und Ingenieurholzbau <input type="checkbox"/>	45.44.2	Glasergerbe <input type="checkbox"/>
45.23.1	Straßenbau <input type="checkbox"/>	45.45.1	Fassadenreinigung <input type="checkbox"/>
45.23.2	Eisenbahnoberbau <input type="checkbox"/>	45.45.2	Ofen- und Herdsetzerei <input type="checkbox"/>
45.24.0	Wasserbau <input type="checkbox"/>	45.45.3	Ausbaugewerbe anderweitig nicht genannt <input type="checkbox"/>
45.25.1	Brunnenbau <input type="checkbox"/>	45.50.0	Vermietung von Baumaschinen und -geräten mit Bedienungspersonal <input type="checkbox"/>
45.25.2	Schachtbau <input type="checkbox"/>		
45.25.3	Schornstein-, Feuerungs- und Industrieofenbau <input type="checkbox"/>		
45.25.4	Gerüstbau <input type="checkbox"/>		
45.25.5	Gebäudetrocknung <input type="checkbox"/>		
45.25.6	Sonstiger Tiefbau <input type="checkbox"/>		

Entspricht der Klassifikation der Wirtschaftszweige - WZ 93 -Baugewerbe