

Morbidität und Mortalität an Bösartigen Neubildungen im Saarland 1989

Saarländisches Krebsregister
- Jahresbericht -

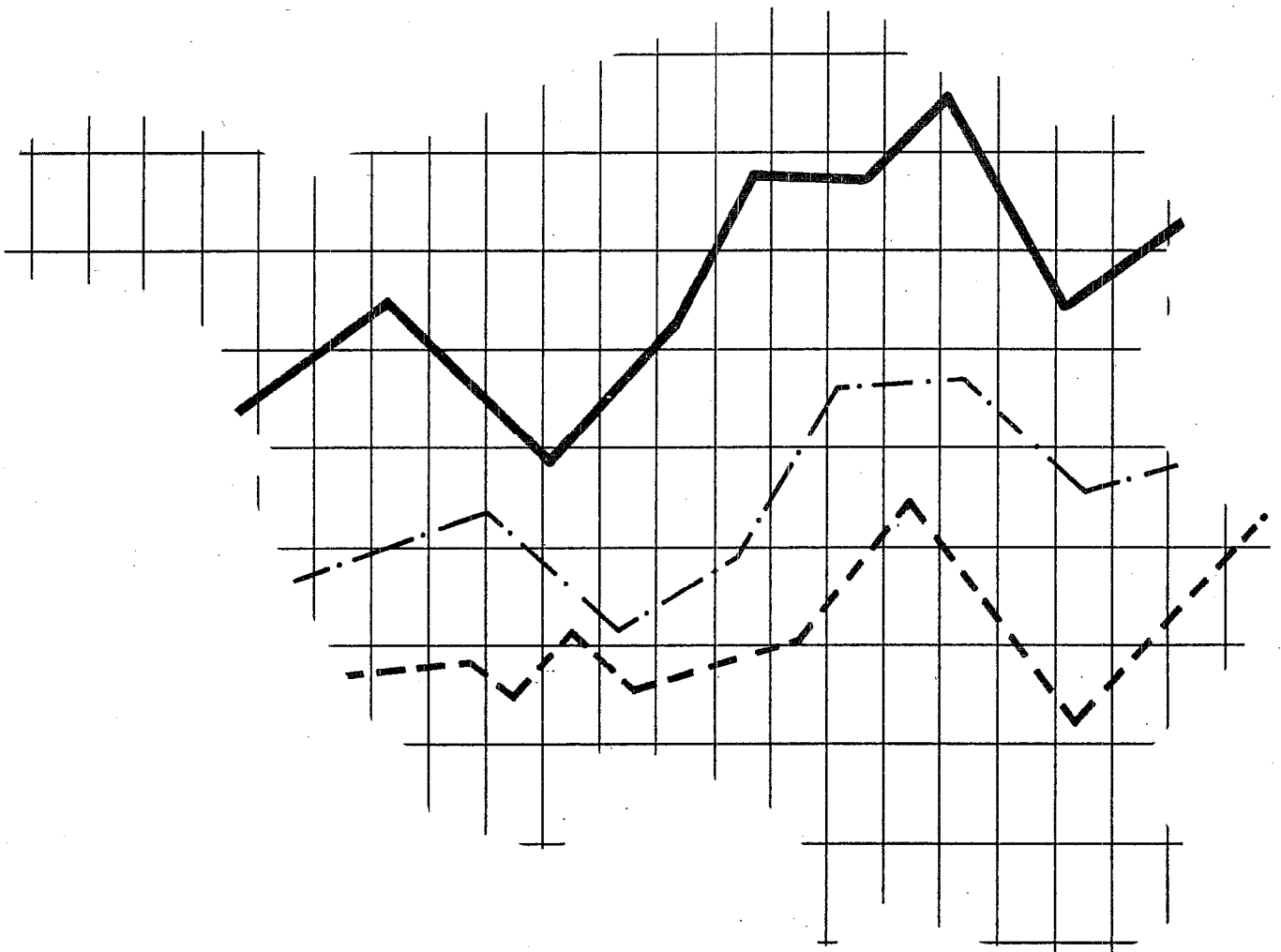

Heft Nr.: 166

G
20
101
89 (5)

Zeichenerklärung

- 0 weniger als die Hälfte von 1 in der letzten besetzten Stelle, jedoch mehr als nichts
- nichts vorhanden (genau null)
- . Zahlenwert unbekannt oder geheimzuhalten
- ... Zahlenwert lag bei Redaktionsschluß noch nicht vor
- () Aussagewert eingeschränkt, da der Wert Fehler aufweisen kann
- / keine Angabe, da der Zahlenwert nicht sicher genug ist
- X Tabellenfach gesperrt, weil Aussage nicht sinnvoll
- p vorläufige Zahl
- r berichtigte Zahl

Information und Beratung

Referat für Öffentlichkeitsarbeit

(0681) 505 935
(0681) 505 925

Bibliothek

(0681) 505 975

Datenbanksysteme

(0681) 505 913

Impressum

Herausgeber:

Statistisches Landesamt Saarland
Hardenbergstr. 3, W-6600 Saarbrücken

Telefon: (0681) 505-1
Telefax: (0681) 505 921
Btx: * 2039560 #

Druck und Vertrieb:

Statistisches Landesamt Saarland
(0681) 505 927

Auflage: 1 000

Einzelpreis: 12,- DM

Nachdruck, auch auszugsweise, nur mit
Quellenangabe gestattet

ISSN 0178 - 482X

ISBN 3 - 88718 - 093 - 3

Sonderheft Nr: 166

Morbidität und Mortalität an Bösartigen Neubildungen im Saarland 1989

89(5)

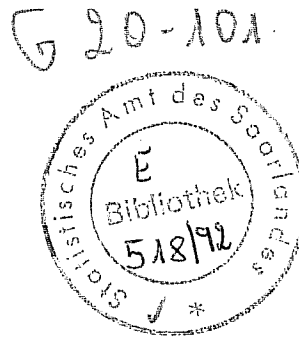

Inhaltsübersicht

Textteil

| | Seite |
|--|-------|
| Summary: Methods and Material | 5 |
| 1. Vorbemerkungen | 6 |
| 2. Rechtsgrundlage | 6 |
| 3. Aufbau des Registers, Methoden und Begriffe | 6 |
| 4. Berechnung von epidemiologischen Häufigkeitsziffern | 8 |
| 5. Registerpopulation | 9 |

Tabellen und Schaubilder

Teil I

Tabellen

| | |
|--|----|
| 1. Verteilung der Bevölkerung nach Altersgruppen | 10 |
| 2. Neumeldungen an bösartigen Neubildungen nach Lokalisationen und Geschlecht 1989 | 16 |
| 3. Sterbefälle an bösartigen Neubildungen nach Lokalisationen und Geschlecht 1989 | 17 |
| 4. Bösartige Neubildungen insgesamt 1989 | 20 |
| 5. Entwicklung der Inzidenz nach Geschlecht und Lokalisationen 1974 - 1989 | 22 |
| 6. Entwicklung der Mortalität nach Geschlecht und Lokalisationen 1974 - 1989 | 26 |
| 7. Rohe und standardisierte Inzidenzraten an bösartigen Neubildungen 1989 | 30 |
| 8. Rohe und standardisierte Mortalitätsraten an bösartigen Neubildungen 1989 | 32 |
| 9. Kumulative Inzidenzraten nach Lokalisationen und Geschlecht 1989 | 34 |
| 10. Kumulative Mortalitätsraten nach Lokalisationen und Geschlecht 1989 | 35 |
| 11. Altersspezifische Inzidenzraten nach Lokalisationen und Geschlecht 1989 | 36 |
| 12. Altersspezifische Mortalitätsraten nach Lokalisationen und Geschlecht 1989 | 40 |

Schaubilder

| | |
|--|----|
| 1. Die häufigsten Todesursachen im Saarland 1989 | 12 |
| 2. Verteilung der Bevölkerung und der Neuerkrankungen an bösartigen Neubildungen nach Altersgruppen 1989 | 13 |
| 3. Neuerkrankungen und Sterbefälle an bösartigen Neubildungen im Saarland 1973 - 1989 | 14 |
| 4. Verhältnis der Sterbefälle zu den Neuerkrankungen in % | 14 |
| 5. Die häufigsten Krebsformen nach Lokalisationen in v. H. der gesamten Neuzugänge 1989 | 15 |
| 6. Art der Diagnosesicherung 1989 | 18 |
| 7. Standardisierte Inzidenz mit und ohne ICD-173 1970 - 1989, insgesamt | 18 |
| 8. Entwicklung der Geburten und Sterbefälle pro 1 000 Einwohner 1965 - 1989 | 19 |

Tabellen und Schaubilder

Teil II

Übersichtstabellen der häufigsten Lokalisationen bei Männern und Frauen

| | | |
|-----|----------------------------|----|
| 151 | Magen | 46 |
| 153 | Dickdarm | 48 |
| 154 | Mastdarm | 50 |
| 156 | Gallenblase und Gallenwege | 52 |
| 157 | Bauchspeicheldrüse | 54 |
| 161 | Kehlkopf | 56 |
| 162 | Lunge | 58 |
| 172 | Melanome der Haut | 60 |

| | | |
|-------|----------------------------------|----|
| 173 | Haut | 62 |
| 188 | Harnblase | 64 |
| 189.0 | Nieren | 66 |
| 185 | Prostata | 68 |
| 186 | Hoden | 70 |
| 174 | Weibliche Brustdrüse | 72 |
| 180 | Gebärmutterhals | 74 |
| 182 | Gebärmutterkörper (corpus uteri) | 76 |
| 183 | Eierstock | 78 |

Tabellen

Teil III

Gesamtzahl der im Jahr 1989 erfaßten Personen

Bösartige Neubildungen der Mundhöhle und des Rachens

| | | |
|-----------|---|----|
| 140 | Lippe | 82 |
| 141 | Zunge | 82 |
| 142 | Hauptspeicheldrüsen | 82 |
| 143 + 145 | Zahnfleisch, sonstige und nicht näher bezeichnete Teile des Mundes | 82 |
| 144 | Mundboden | 82 |
| 146 - 149 | Rachenring, Nasenrachenraum, Hypopharynx und Rachen ohne nähere Angaben | 82 |
| 140 - 149 | Mundhöhle und Rachen insgesamt | 83 |

Bösartige Neubildungen der Verdauungsorgane und des Bauchfells

| | | |
|-----------|---|----|
| 150 | Speiseröhre | 83 |
| 151 | Magen | 83 |
| 152 | Dünndarm, einschließlich Zwölffingerdarm | 83 |
| 153 | Dickdarm, ausgenommen Mastdarm | 83 |
| 154 | Mastdarm und Übergangsstelle des Colon sigmoideum in das Rektum | 83 |
| 155 | Leber | 84 |
| 156 | Gallenblase und Gallenwege | 84 |
| 157 | Bauchspeicheldrüse | 84 |
| 158 | Bauchfell und retroperitoneales Gewebe | 84 |
| 159 | Sonstige nicht näher bezeichnete Verdauungsorgane | 84 |
| 150 - 159 | Verdauungsorgane und Bauchfell insgesamt | 84 |

Bösartige Neubildungen der Atmungs- und intrathorakalen Organe

| | | |
|-----------|--|----|
| 160 | Nase, Nasennebenhöhle, Mittelohr und die dazugehörigen Nebenhöhlen | 85 |
| 161 | Kehlkopf | 85 |
| 162 | Luftröhre, Bronchien und Lunge | 85 |
| 163 | Rippenfell | 85 |
| 164 | Thymus, Herz und Mediastinum | 85 |
| 165 | Sonstige Atmungs- und intrathorakale Organe | 85 |
| 160 --165 | Atmungs- und intrathorakale Organe insgesamt | 86 |

Bösartige Neubildungen der Knochen, des Bindegewebes, der Haut und der Brustdrüse

| | | |
|-----|-------------------------------------|----|
| 170 | Knochen | 86 |
| 171 | Bindegewebe und sonstige Weichteile | 86 |
| 172 | Melanome der Haut | 86 |
| 173 | Sonstige Haut | 86 |
| 174 | Weibliche Brustdrüse | 86 |

| | | |
|-----------|---|----|
| 175 | Männliche Brustdrüse | 87 |
| 170 - 175 | Knochen, Bindegewebe, Haut und Brustdrüse insgesamt | 87 |

Bösartige Neubildungen der Harn- und Geschlechtsorgane

| | | |
|-----------|---|----|
| 179 | Nicht näher bezeichnete Teile der Gebärmutter | 87 |
| 180 | Gebärmutterhals | 87 |
| 181 | Plazenta | 87 |
| 182 | Gebärmutter (corpus uteri) | 87 |
| 183 | Eierstock, Eileiter und Ligamentum latum | 88 |
| 184 | Sonst. u. nicht näher bezeichnete weibl. Geschlechtsorgane (Vagina, Vulva usw.) | 88 |
| 185 | Prostata | 88 |
| 186 | Hoden | 88 |
| 187 | Sonst. u. nicht näher bezeichnete männliche Geschlechtsorgane (Penis usw.) | 88 |
| 188 | Harnblase | 88 |
| 189 | Sonstige und nicht näher bezeichnete Harnorgane (Niere, Nierenbecken, Harnleiter) | 89 |
| 189.0 | Niere | 89 |
| 179 - 189 | Harn- und Geschlechtsorgane insgesamt | 89 |

Bösartige Neubildungen sonstiger und nicht näher bezeichneter Sitze

| | | |
|-----------|--|----|
| 190 | Auge | 89 |
| 191 + 192 | Gehirn und Nervensystem | 89 |
| 193 | Schilddrüse | 89 |
| 194 | Sonstige endokrine Drüsen | 90 |
| 195 - 199 | Sek. bösartige Neubildungen und sonstige Neubildungen unbekanntes Sitzes | 90 |
| 190 - 199 | Sonstige und nicht näher bezeichnete Sitze insgesamt | 90 |

Neubildungen der lymphatischen und blutbildenden Organe

| | | |
|-----------|--|----|
| 200 + 202 | Maligne Lymphome | 90 |
| 201 | Lymphogranulomatose | 90 |
| 203 | Multiples Myelom | 90 |
| 204 | Lymphatische Leukämie | 91 |
| 205 | Myeloische Leukämie | 91 |
| 206 - 208 | Sonstige und nicht näher bezeichnete Leukämien | 91 |
| 200 - 208 | Lymphatische und blutbildende Organe insgesamt | 91 |

| | |
|---|-----------|
| Bösartige Neubildungen insgesamt | 91 |
|---|-----------|

Anhang

| | |
|---|-----|
| Zur Standardisierung verwendete Populationen | 94 |
| Mittlere Wohnbevölkerung 1989 | 95 |
| Gesetz Nr. 1094 "Saarländisches Gesetz über das Krebsregister (SKRG)" vom 17. Januar 1979 | 96 |
| Verordnung über die Festlegung des Formblattes für Krebsmeldungen vom 23. März 1979 | 98 |
| Erläuternde Hinweise zur internationalen Klassifikation der Krankheiten (ICD) 1979 | 100 |
| Verwaltungskarte des Saarlandes | 103 |

Vorwort

Das vorliegende Sonderheft mit epidemiologischen Basisdaten der Krebsregistrierung für das Jahr 1989 ist das Ergebnis einer fruchtbaren Zusammenarbeit zahlreicher Einrichtungen des Gesundheitswesens im Saarland.

Mein Dank gilt als erstes den mitarbeitenden Ärztinnen und Ärzten in den Kliniken und Krankenhäusern des Landes, die durch regelmäßige Meldungen eine vollständige und valide Erfassung der jährlichen Neuerkrankungen garantieren. Insbesondere die hervorragende, kontinuierliche Kooperation mit den Pathologischen Instituten sichert den Grundstock der Datenbasis des Registers. Eine besondere Anerkennung gilt auch den niedergelassenen Ärzten, die dem Register wertvolle ergänzende Informationen liefern.

Die Mitarbeit der Ärzteschaft konnte nur aufgebaut werden mit einer anregenden und begleitenden Unterstützung durch die ärztlichen Landesorganisationen im Saarland. Die Führung des Registers auf internationalen Qualitätskriterien entsprechendem Standard bedarf der ständigen Motivation und Promotion der Meldebereitschaft aller im Gesundheitswesen Tätigen. Die äußerst nützlichen Bemühungen der Ärztekammer des Saarlandes auf diesem Gebiet werden dankend gewürdigt.

Die nun schon über mehr als zwei Jahrzehnte hinweg effektive Arbeit des Saarländischen Krebsregisters wird - bei der bekannt extrem angespannten Haushaltssituation des Landes - mit einer großzügigen finanziellen Förderung durch das Bundesministerium für Gesundheit sichergestellt. Den Dank hierfür möchte ich verbinden mit der Bitte, auch künftig die Finanzierung dieser für Forschung und Gesundheitspolitik wichtigen Arbeit im Saarland abzusichern.

Die Dokumentation wurde von der Referentin für das Krebsregister, Frau Dipl. Inform. med. Christa Stegmaier, und dem zuständigen Abteilungsleiter, Herrn Wirtschaftsdirektor Hartwig Ziegler, erstellt. Bedanken möchte ich mich ebenfalls bei den übrigen Mitarbeitern meines Hauses, die am Zustandekommen dieser Schrift beteiligt waren.

Saarbrücken, im Januar 1992

*Josef Mailänder
Direktor*

Summary: Methods and Material

Introduction

The Cancer Registry of Saarland is a population-based registry which covers the total population of this federal state. The registry was established in 1967 at the State Office for Statistics and provides yearly reports of cancer incidence and mortality in this area.

This volume presents updated results of cancer registration in Saarland/W-Germany for the year 1989. Included are numbers of cancer cases and incidence and mortality rates as well as descriptive analyses of time trends over the 1974 - 1989 period. The volume contains only basic data. More detailed analyses can be provided by the registry upon request.

Legal Basis

Since January 1979 notification has been based on the "Law of Cancer Registration", which integrated registration and follow-up of incident cases into the official statistics of the Saarland. Registration remains voluntary and very strict data protection rules are followed in order to maintain the highest possible level of confidentiality.

Registry Population

The "population-at-risk" covered by the registry is defined by place of residence in the state of Saarland, which is located in the very South West of the Federal Republic of Germany (FRG). The mean population of 1989 was 1 056 961 persons (48,1 % males, 51,9 % female). Given an area of 2,567 square kilometres, the population density amounts to 414 inhabitants per square kilometre.

In 1989 some 53,7 % lived in conurbations of more than 20,000 inhabitants. About 50,9 % of the population of Saarland was married, 35,5 % was unmarried, 13,6 % widowed and divorced. The working population, 44,6 % of the total, 41,8 % was employed in industry (55,2 % male, 18,3 % female); 18,9 % commerce and transport (15,1 % male, 25,7 % female) and 38,3 % other personal services (28,6 % male, 55,4 % female). Agriculture with 1 % of the total working population has a minor position.

Registration

The main sources of information are notifications from pathology departments (about 50 % of all new cases reported to the registry), hospital in- and out-patient units, radiology depart-

ments and medical practitioners. Use of multiple sources warrants a high level of completeness of registration. Identification of previously registered cases is done by sophisticated computer-aided record linkage. All information concerning one patient is assigned at a single registration-number. Follow-up information includes all relevant changes in health status as well as notification of secondary malignancies and date and cause of death. The latter are provided by record linkage with death certificates of all residents of the Saarland. For those cancer patients, whose first notification to the registry is by death certificate, the notifying physician is asked for additional information such as time of diagnosis, treatment etc. If no additional information can be obtained, patients are nevertheless included in incidence calculations as (Death Certificate Only = "DCO" cases).

All primary sites are coded according to the 9th revision of the International Classification of Diseases (ICD) from 1979. Positions 140 - 208 (malignant neoplasms) as well as 230 - 234 (in situ cases) and 235 - 238 (neoplasms of uncertain behaviour) are also registered. This publication provides information on positions 140 - 208, additional information on in situ cases is given separately for the most common cancer sites.

Analyses

Sex-, age- and site specific incidence and mortality rates (cases per 100,000) are given for ICD-9 positions 140 - 208. For the most common sites of cancer, these incidence rates are also graphically presented for non-overlapping 5-year birth cohorts.

In addition, the following sex- and site specific summary measures are provided:

- crude incidence and mortality rates
- directly standardized incidence and mortality rates using WHO standard populations (World, Europe, "truncated") and the population of the FRG in 1987(see annex)
- cumulative incidence and mortality rates for ages 0 - 14, 35 - 64 and 0 - 74.

Quality and completeness control measures such as the proportion of histologically verified cases and "DCO-cases" are also included.

1. Vorbemerkungen

Die vorliegende Dokumentation enthält die Jahresergebnisse der Krebsregistrierung im Saarland für 1989. Sie bietet die wichtigsten aktuellen Zahlen und Raten zur Krebsinzidenz und -mortalität in der saarländischen Bevölkerung. Darüber hinaus werden positive und negative Entwicklungen einzelner Lokalisationen auf der Ebene des 3-stelligen ICD-Schlüssels aufgezeigt. Detaillierte Auswertungen für spezielle wissenschaftliche Fragestellungen, sei es nach Histologie oder Sitz der Krankheit, können auf Anfrage bereitgestellt werden; sie liegen indes außerhalb des Rahmens einer Basisdokumentation.

2. Rechtsgrundlage

Die rechtliche Grundlage der Erfassung und Registrierung der Krebserkrankungen im Saarland bildet das "Saarländische Gesetz über das Krebsregister (SKRG)" vom 17.01.1979 (Amtsblatt des Saarlandes 1979, Nr. 7 vom 21.02.1979, Seite 105 ff). Durch diese Rechtsvorschrift ist das Krebsregister zu einem integrierten Bestandteil der amtlichen Statistik im Saarland geworden. Neben der abschließenden Regelung des zu erhebenden Merkmalprogramms gehören spezielle Datenschutzvorschriften zu den wichtigsten Vorschriften des Gesetzes. Diese waren besonders streng und restriktiv zu fassen, da nur so ein wirksamer Schutz der personenbezogenen Erhebung, die für ein epidemiologisches Register unverzichtbar ist, sichergestellt werden kann.

3. Aufbau des Registers, Methoden und Begriffe

Zur Beobachtung des Krebsgeschehens einer bestimmten Region gilt es, alle auftretenden bösartigen Neubildungen in der Bevölkerung dieses Gebietes zu erfassen.

Um dabei ein möglichst umfassendes Bild über Erkrankung und Krankheitsverlauf aller Personen zu erhalten, ist es notwendig, Informationen aus verschiedenen Datenquellen zu schöpfen; diese Quellen sind Krankenhäuser, Pathologische Institute, Radiologien und freipraktizierende Ärzte. Dabei muß die korrekte Zusammenführung aller eingehenden Informationen zu einer Person gewährleistet sein (Record-Linkage). Es ist daher notwendig, außer den epidemiologisch relevanten persönlichen Daten wie Geschlecht, Alter, Familienstand, Wohnort, Sterbejahr usw. auch Identifikationsmerkmale wie

das genaue Geburtsdatum, Name, Vor- und Geburtsname und die Adresse der erkrankten Personen zu erheben.

Diese Daten ermöglichen es, eine Meldung zu einem Patienten, der bereits erfaßt ist, als Folgemeldung zu identifizieren. Doppel- und Mehrfachzählungen werden dadurch verhindert.

Um dies zu gewährleisten, werden auf einem nur dem Register zugänglichen, autonom arbeitenden Personalcomputer nach den gesetzlichen Vorschriften die persönlichen und sozialen Merkmale sowie die medizinischen Daten in zwei streng getrennten Datenbanken vorgehalten. Aus Datenschutzgründen wurden zudem unterschiedliche Zugriffsberechtigungen für die einzelnen Mitarbeiter angeordnet. Das Bindeglied zwischen beiden Datenbanken stellt die bei der Ersterfassung zugeteilte Registriernummer dar, die zusammen mit dem Erfassungsjahr (= Diagnose) eine eindeutige Zuordnung der Patienten erlaubt.

Zur Sicherung des Record-Linkage und zur Vermeidung von Doppelerfassungen stehen vier programmgesteuerte Suchstrategien zur Verfügung. Darin werden die Nachnamen durch die Bildung phonetischer Suchbegriffe ersetzt, um mögliche Fehler durch unterschiedliche Schreibweisen von Namen zu vermeiden.

Die Suchstrategien sind:

- Phonetischer Suchbegriff des Nachnamens kombiniert mit Geburtsdatum und Geschlecht
- Geburtsdatum und Geschlecht
- Phonetischer Suchbegriff des Nachnamens verknüpft mit Wohnort und Geschlecht
- Phonetischer Suchbegriff des Namens und Geschlecht

Charakteristisch für dieses Verfahren ist, daß der Sachbearbeiter anhand aller ihm durch die Suchstrategien zur Verfügung gestellten Informationen letztlich über die Zuordnung zu einer bereits erfaßten Person oder Neuaufnahme entscheidet. Es ist kein automatischer maschineller Zuordnungsalgorithmus eingebaut worden.

Entsprechend der Bearbeitung der Meldungen werden auch die Sterbefallzählkarten eines jeden Jahres aus der amtlichen Todesursachenstatistik mit den Patienten des Registers abgeglichen, um einmal die Verstorbenen zu eliminieren und die bereits registrierten Daten um die Todesursachen zu ergänzen, und andererseits aber auch eventuelle Erfassungslücken im Register, die durch unterlassene Meldungen entstanden sind, zu schließen. Der Mortalitätsabgleich erfolgt nach den gleichen Suchstrategien wie das Zusammenführen eingehenden

der Meldebögen. Tritt dabei der Fall auf, daß ein Patient an einem Karzinom verstorben ist, ohne daß diese Person dem Register als erkrankt bekannt ist, wird dieser Patient erst einmal mit den Daten des Leichenschauscheines im Sterbejahr erfaßt. Das Register versucht jedoch, über den Arzt, der den Leichenschauschein ausgestellt hat, die notwendigen Informationen über Erkrankungszeitpunkt und Krankheitsverlauf einzuholen.

Geht innerhalb eines gewissen Zeitraumes keine Rückantwort ein, verbleibt der Fall mit den Daten des Leichenschauscheines im Sterbejahr als Neuzugang und wird in die Inzidenzberechnung dieses Jahres miteinbezogen. (Death-Certificate-Only-Fälle).

Erhält das Register vom Arzt eine Auskunft über das Erkrankungsdatum des Patienten, so wird dieser nachträglich dem Erkrankungsjahr zugeordnet und als DCO-Fall im Sterbejahr wieder gelöscht. Dieses Vorgehen bringt zwar die Schwierigkeit, daß sich Fall- und Inzidenzzahlen eines Jahres im Nachhinein geringfügig ändern können; es hat aber den Vorteil, daß bei späteren Studien eine korrekte zeitliche Zuordnung der Erkrankungsfälle möglich ist.

Im Saarländischen Krebsregister werden alle Erkrankungen an bösartigen Neubildungen, die den Positionen 140 bis 208 ICD-9 (International Classification of Diseases, 9. Revision), entsprechen, erfaßt. Auf diese Positionen beschränkt sich auch die Ermittlung der Inzidenz eines Jahres. Die Positionen 210 bis 229, die die gutartigen Neubildungen umfassen, bleiben außerhalb der Registrierung. Registriert werden jedoch die "In-situ-Karzinome", denen seit der 9. Revision der ICD die Code-Nummern 230 bis 234 für die unterschiedlichen Organe zugeordnet sind. Da die 9. Revision erst ab dem Jahre 1979 angewandt wird, sind für die vorangegangenen Jahre lediglich die Karzinome in situ der Cervix gesondert ausgewiesen, da für diese intern ein besonderer Code vergeben wurde.

Für alle Fälle von "In-situ-Karzinomen" werden ebenfalls Datensätze angelegt, in die Inzidenzberechnung gehen sie jedoch nicht ein. Ähnlich wie bei den "In-situ-Fällen" erfolgt die Bearbeitung der Neubildungen unsicheren Verhaltens. Sie werden ebenfalls aus der Inzidenzberechnung ausgeklammert. Diese Tumoren, früher die Nummern 230 bis 239 nehmen heute die Positionen 235 bis 238 ein.

Für Verdachtsfälle gilt, daß sie zwar in die personenbezogene Datenbank aufgenommen werden, jedoch kein medizinischer Datensatz angelegt wird. Bestätigt sich nach einer gewissen Zeit der Verdacht, d.h. ein Karzinom wird histologisch, operativ, röntgenologisch, zytologisch oder klinisch gesichert, er-

folgt eine Aufnahme in den Bestand, der Fall wird dann in alle Berechnungen miteinbezogen.

In die Reihe der bereits erwähnten "Neubildungen unsicheren Verhaltens" sind seit der 9. Revision auch die Plasmozytome, die Polycythaemia vera und die Myelofibrosen eingeordnet. In den früheren Jahrgängen waren diese bei den bösartigen Neubildungen von 200-209 zu finden und gingen alle in die Berechnung der Inzidenz ein. Das Plasmozytom wird im saarländischen Krebsregister, angelehnt an die Todesursachenstatistik, weiterhin mit 203 verschlüsselt.

Bei der Interpretation der zeitlichen Entwicklungsreihen maligner Tumoren ist es notwendig, die Homogenität der Daten besonders im Auge zu behalten. Angesichts sich im Zeitverlauf ständig ändernder Diagnosepraktiken und -techniken sowie der in bestimmten Zeitabständen durchgeführten Revision der internationalen Krankheitsystematiken muß auf die Einheitlichkeit der Begriffsinhalte geachtet werden, wenn man vermeiden will, "künstliche" - durch den Wandel von Diagnose und Codierungsmethoden initiierte - mit echten Entwicklungstrends zu vermischen.

Ein international strittiger Punkt war bislang, ob die Position 173, "bösartige Neubildungen der Haut" auch die Basaliome enthalten, und ob diese bei der Berechnung der Inzidenz eingeschlossen sein sollten. Viele Register behelfen sich damit, daß sie zwei Inzidenzen berechnen und publizieren, einmal mit und einmal ohne die Position 173. Heute geht man immer mehr davon aus, die bösartigen Neubildungen der Haut außer den Melanomen alle unter der Nummer 173 zusammenzufassen und in die Inzidenz einzubeziehen. Im saarländischen Register schloß die Inzidenz in allen Perioden diese Krebse mit ein.

Eine Zuordnungsschwierigkeit besteht in allen Registern für die Lymphome der inneren Organe (z. B. Lymphom des Magens); laut ICD-9 müßte der Code 202.8, Lymphom ohne näher bezeichneten Sitz, vergeben werden. Dabei geht jedoch eine wichtige Information verloren; im saarländischen Krebsregister wird so verfahren, daß zum Beispiel für maligne Lymphome des Magens die Nummer 151 vergeben wird und in einer zusätzlichen Position codiert wird, daß es sich dabei um ein Lymphom handelt. In den nach ICD-Codes gegliederten Auswertungstabellen ist der Fall dann allerdings unter der Position 151 aufgeführt. Es besteht jedoch die Möglichkeit, diese Fälle getrennt aus dem Datenmaterial herauszuziehen.

Zweitkarzinome sind in dieser Standardveröffentlichung noch nicht ausgewiesen, da einer solchen Tabelle eine tiefere Revision der Daten vorausgehen muß; dies bedeutet daß derzeit

eine Person nur als ein Fall in die Inzidenz eingeht, auch wenn sie zwei oder mehr Primärkarzinome hat. Gezählt wird in diesem Fall der zuerst auftretende Krebs.

Bei einem anderen Vorgehen wäre derselbe Patient eventuell in der Inzidenz verschiedener Jahre zu berücksichtigen, falls die unterschiedlichen Primärtumoren zu verschiedenen Zeitpunkten auftreten. Ein solche Differenzierung erlaubt das momentane Auswertungsprogramm nicht; sie ist auch nur für spezielle epidemiologische Fragestellungen sinnvoll und erforderlich.

4. Berechnung von epidemiologischen Häufigkeitsziffern

Grundlage für die Berechnung epidemiologischer Maßzahlen bilden die geschlechts- und altersgegliederten absoluten Fallzahlen für jede Lokalisation. Auf dieser Basis, die es aus den eingehenden Meldungen zu ermitteln gilt, können alle weiteren Raten berechnet werden. Die reinen absoluten Häufigkeiten haben keine große Aussagekraft, sieht man sie nicht im Zusammenhang mit anderen Daten. Als einfaches Beispiel sei angeführt: Anhand der Fallzahlen eines bestimmten Karzinoms in einer Großstadt und in einer ländlichen Gemeinde kann nicht abgeleitet werden, daß für die Großstadt aufgrund der höheren Fallzahl ein höheres Krebsrisiko besteht. Dort, wo viele Menschen wohnen, erkranken in der Regel auch mehr als in einer Gemeinde mit geringerer Einwohnerzahl. Die Erkrankungsfälle müssen demzufolge auf die jeweilige Wohnbevölkerung bezogen werden. Epidemiologische Gebietsregister beziehen sich auf räumlich definierte Populationen. Das saarländische Register erfaßt die Krebserkrankungen der Wohnbevölkerung des Saarlandes. Diese Personengesamtheit bildet die sogenannte "Bevölkerung unter Risiko". Mögliche andere räumliche Abgrenzungen, wie beispielsweise Einzugsgebiete von Krankenhäusern, entsprechen nicht dem Forschungsansatz flächendeckender Register.

Die Erkrankungshäufigkeit in einer Region ist von vielen Faktoren abhängig, die u. a. auch in Eigenschaften und Verhaltensweisen der dort wohnenden Menschen selbst zu suchen sind. Bei der Entstehung von Krebserkrankungen ist z.B. das Alter ein wichtiger Risikofaktor. Bei der Beurteilung des regionalen Krankheitsgeschehens sind daher detaillierte Kenntnisse der sozialen Struktur der Bevölkerung unverzichtbar.

Um geeignete Werte zu erhalten, sei es um Vergleiche zwischen den Geschlechtern oder zwischen einzelnen Lokalisationen in einer bestimmten Population anzustellen, sei es um

interregionale oder -nationale Vergleiche durchführen zu können, errechnet man sogenannte Inzidenz- oder Erkrankungs-raten. Die einfachste Rate ist die "rohe" Inzidenz; dies ist die Zahl aller Neuerkrankungen einer oder aller Lokalisationen pro 100 000 der Bevölkerung unter Risiko in einem bestimmten Zeitraum. Als Zeitraum wird normalerweise das Kalenderjahr verwendet.

Hiernach erhält man als Berechnungsformel für die "rohe" Rate im Jahr j :

$$E_j = \frac{N_j}{B_j} \times 10^5$$

Es bedeuten:

E_j = Inzidenz im Zeitraum j

N_j = Neuerkrankungen im Zeitraum j

B_j = Durchschnittliche Wohnbevölkerung im Zeitraum j

Da Krebs eine Erkrankung ist, deren Häufigkeit stark mit dem Lebensalter variiert, ist es zweckmäßig, "altersspezifische" Inzidenzen zu berechnen. Im Unterschied zur Gesamtinzidenz werden hier nur die Krebsneuerkrankungen in einer bestimmten Altersklasse auf die Zahl der Angehörigen dieser Altersgruppe in der "Bevölkerung unter Risiko" bezogen.

Formal ergibt sich hieraus:

$$A_{ij} = \frac{N_{ij}}{B_{ij}} \times 10^5$$

Es bedeuten:

A_{ij} = Altersspezifische Inzidenz der Altersgruppe i im Zeitraum j

N_{ij} = Neuerkrankte Personen der Altersgruppe i im Zeitraum j

B_{ij} = Durchschnittliche Gesamtbevölkerung der Altersgruppe i im Zeitraum j

Auch hier wird das Kalenderjahr als Berechnungszeitraum gewählt.

Obwohl die altersspezifischen Raten eigentlich die detailliertesten Informationen für Vergleichsuntersuchungen enthalten, ist eine umfassende Analyse aller altersspezifischen Raten für eine große Anzahl von Krebslokalisationen sehr aufwendig und für einen Gesamtüberblick zu unübersichtlich. Hier haben sich die sogenannten standardisierten Inzidenzen bewährt. Bei den vorliegenden Berechnungen haben wir uns für die

Methode der direkten Standardisierung entschieden. Die Standardisierung ist notwendig, da bei intertemporalen oder interregionalen Vergleichen von Populationen in der Regel ein unterschiedlicher Altersaufbau vorliegt. Da der Krebsbefall, wie oben erwähnt, stark altersabhängig ist, muß bei Vergleichsstudien der Struktureffekt des Altersaufbaus der Bevölkerung herausgerechnet werden. Man erhält durch diese Operation Vergleichszahlen, die um den Einfluß abweichender Altersstrukturen auf die Krebshäufigkeit bereinigt sind. Dies geschieht durch Gewichtung und Zusammenfassung der altersspezifischen Raten zu einer Gesamtrate. Die Gewichte werden dabei durch die gewählte Standardbevölkerung vorgegeben. Demnach kann folgender Berechnungsmodus für altersstandardisierte Raten abgeleitet werden:

$$D_j = \frac{\sum_{i=1}^{18} A_{ij} \times G_i}{\sum_{i=1}^{18} G_i}$$

Die Summationsgrenzen $i = 1, 2, \dots, 18$ ergeben sich aus 17 Fünfjahresaltersgruppen und der nach oben offenen Gruppe "85 und mehr Jahre".

Es bedeuten:

D_j = Direkt standardisierte Rate im Zeitraum j
 G_i = Angehörige der Altersgruppe i in der Standardbevölkerung

Da bei Standardbevölkerungen üblicherweise von einem Kol-

lektiv von 100 000 ausgegangen wird, also $\sum_{i=1}^{18} G_i = 10^5$ ist,

erhält man

$$D_j = \frac{\sum_{i=1}^{18} A_{ij} \times G_i}{10^5}$$

Für die Altersstandardisierung wurden von der WHO verschiedene Modellbevölkerungen entwickelt, die auch hier den Berechnungen zugrunde liegen, z. B. die Weltbevölkerung nach Segi. Die so ermittelten Raten geben an, welche Inzidenz für eine bestimmte Lokalisation festgestellt worden wäre, wenn die Alterszusammensetzung der beobachteten Bevölkerungsgruppen derjenigen des gewählten Standards entsprochen hätte. Hieraus wird deutlich, daß die berechneten Werte durch die Wahl des Standards wesentlich beeinflusst werden, da

durch verschiedene Standards unterschiedliche Altersklassen stärker oder schwächer gewichtet werden.

Ein Näherungswert für das Risiko (Nettorisiko) oder die Wahrscheinlichkeit eines Individuums, bis zu einem bestimmten Lebensalter an Krebs zu erkranken, unter der Voraussetzung von keiner anderen Krankheit betroffen zu werden (Prinzip der konkurrierenden Risiken), ist die sogenannte "kumulative Rate".

Bei der Berechnung dieser Rate geht man von einer hypothetischen Standardbevölkerung mit gleich großen Altersgruppen aus. Die Rate wird ermittelt aus der Summe der altersspezifischen Inzidenzen, die mit dem Faktor fünf multipliziert werden muß, da diese Zahlen in der Regel für Fünf-Jahres-Altersklassen vorliegen.

Da Wahrscheinlichkeiten in Prozenten ausgedrückt werden, bezieht sich die "kumulative Rate" auf 100 Personen und nicht auf 100 000 der Bevölkerung, so daß das Summationsergebnis noch durch den Faktor 1 000 zu dividieren ist.

Die Summationsgrenzen sind dabei je nach Fragestellung variabel. Man errechnet üblicherweise die Werte für die Altersklassen 0-74 Jahre, 35-64 Jahre, 0-14 Jahre.

Man erhält als Berechnungsformel:

$$K_j = \frac{5 \times \sum_{i=k}^m A_{ij}}{10^3}$$

Es bedeuten:

K_j = Kumulative Inzidenzrate im Zeitraum j
 k = Untere Altersgrenze, von der ab die kumulative Rate berechnet werden soll
 m = Obere Altersgrenze, bis zu der die kumulative Rate berechnet werden soll

5. Registerpopulation

Nach dem Ergebnis der amtlichen Bevölkerungsfortschreibung lebten im Jahresdurchschnitt 1989 1 056 961 Personen im Saarland. Davon waren 508 085 (48,1 %) männlichen und 548 876 (51,9 %) weiblichen Geschlechts.

Damit kamen auf 1 000 Männer 1 080 Frauen. Auf einem Quadratkilometer lebten durchschnittlich 414 Personen. Et-

1. Verteilung der Bevölkerung nach Altersgruppen

| Altersgruppen in Jahren | Anteile in v. Hundert der Gesamtbevölkerung | | | | | | | | | |
|-------------------------------|---|-------------|-------------|-------------|-------------|-------------|-------------|-------------|-------------|-------------|
| | Mittlere Bevölkerung | | | | | | | VZ | | |
| | 1980 | 1981 | 1982 | 1983 | 1984 | 1985 | 1986 | 1987 | 1988 | 1989 |
| 0 bis unter 15 | | | | | | | | | | |
| männlich | 18,5 | 17,8 | 17,1 | 16,3 | 15,9 | 15,4 | 15,3 | 14,9 | 15,1 | 15,3 |
| weiblich | 16,0 | 15,4 | 14,8 | 14,1 | 13,8 | 13,2 | 13,3 | 13,0 | 13,2 | 13,3 |
| zusammen | 17,2 | 16,5 | 15,9 | 15,3 | 14,8 | 14,3 | 14,2 | 13,9 | 14,0 | 14,2 |
| 15 bis unter 35 | | | | | | | | | | |
| männlich | 32,7 | 33,6 | 34,4 | 34,6 | 34,8 | 34,7 | 34,5 | 33,5 | 32,9 | 32,4 |
| weiblich | 28,0 | 28,9 | 29,6 | 29,7 | 30,0 | 29,8 | 29,6 | 29,3 | 28,8 | 28,3 |
| zusammen | 30,4 | 31,2 | 31,8 | 32,0 | 32,2 | 32,1 | 32,0 | 31,3 | 30,7 | 30,2 |
| 35 bis unter 65 | | | | | | | | | | |
| männlich | 37,6 | 37,7 | 38,0 | 38,4 | 39,1 | 39,6 | 39,8 | 41,1 | 41,4 | 41,5 |
| weiblich | 37,8 | 37,6 | 37,9 | 38,1 | 38,6 | 38,8 | 38,7 | 39,0 | 38,9 | 38,7 |
| zusammen | 37,7 | 37,7 | 37,8 | 38,4 | 38,7 | 39,1 | 39,2 | 40,0 | 40,1 | 40,2 |
| 65 und älter | | | | | | | | | | |
| männlich | 11,1 | 10,9 | 10,6 | 10,2 | 10,0 | 10,1 | 10,3 | 10,5 | 10,8 | 10,9 |
| weiblich | 18,0 | 18,0 | 17,9 | 17,6 | 17,6 | 18,2 | 18,4 | 18,7 | 19,3 | 19,7 |
| zusammen | 14,8 | 14,5 | 14,3 | 14,1 | 14,0 | 14,4 | 14,6 | 14,8 | 15,2 | 15,5 |

was mehr als die Hälfte (53,7 %) der Saarländer hatten ihren Wohnsitz in Gemeinden mit 20 000 und mehr Einwohnern.

Der Altersaufbau der Bevölkerung hat sich in den letzten zwei Jahrzehnten deutlich von den jüngeren zu den älteren Jahrgängen verschoben. Waren 1968 noch 25,4 % der Einwohner jünger als 15 Jahre, so ging dieser Anteil auf nunmehr 14,2 % zurück. Dagegen erreichte die Gruppe der 15 bis unter 65jährigen 70,3 % (1968: 63,6 %). Die stärkste Zunahme wurde bei den Personen im Alter von 65 und mehr Jahren festgestellt. Sie brachten es auf einen Anteil von 15,5 %, 1968 waren es nur 11,0 %. Die Gliederung der Bevölkerung nach dem Familienstand zeigte folgendes Bild: 50,9 % der Saarländer waren verheiratet, 35,5 % ledig, 9,4 % verwitwet und 4,2 % geschieden.

Am 31.12.1989 lebten nach Angaben des Ausländerzentralregisters 50 768 Ausländer im Saarland. Das waren rund 4 000 oder 8,7 % mehr als im Jahr zuvor. Die stärkste Ausländergruppe bildeten nach wie vor die Italiener mit 16 840 Personen (33,2 %). Es folgten die Türken mit 18,9 %, die Franzosen mit 12,3 %, die Polen mit 3,8 % und die Jugoslawen mit 3,6 %.

Rund 428 000 Saarländer/-innen gingen 1989 einer Erwerbstätigkeit nach, etwa 2 200 oder 5,4 % mehr als bei der Volkszählung 1970. (Männer: - 4,5 %, Frauen: + 28,7 %). Zusammen mit der Zahl der Erwerbslosen von 42 500 ergibt sich für das Jahr 1989 eine Erwerbsquote (Anteil der Erwerbspersonen an der Bevölkerung am Ort der Hauptwohnung) von 44,6 % gegenüber 36,6 % im Jahr 1970. Die Quote für Frauen

ist im gleichen Zeitraum von 20,7 % auf 31,6 % und für Männer von 54,1 % auf 58,7 % angestiegen.

Die Gliederung nach Wirtschaftsbereichen zeigt, daß 55,1 % der männlichen Erwerbstätigen im Produzierenden Gewerbe tätig sind. 1970 waren dagegen noch mehr als drei fünfteil (61,1 %) der Männer in diesem Bereich beschäftigt.

15,1 % haben einen Arbeitsplatz in Betrieben des Handels, des Verkehrs und der Nachrichtenübermittlung (1970: 16,6 %). Der Anteil der männlichen Erwerbstätigen in den übrigen Wirtschaftsbereichen (Dienstleistungen) hat sich von 20,5 % im Jahre 1970 auf 28,5 % erhöht.

Der Schwerpunkt der Erwerbstätigkeit der Frauen lag 1989 im zuletzt genannten Wirtschaftsbereich. Mit 55,4 % steht weit mehr als die Hälfte der erwerbstätigen Frauen in einem Arbeitsverhältnis in diesem Bereich (1970: 39,9 %). Im Bereich Handel, Verkehr und Nachrichtenübermittlung ist bei den Frauen ein Rückgang von 27,8 % (1970) auf 25,7 % und im Produzierenden Gewerbe von 28,6 % auf 18,2 % zu verzeichnen.

Im Blickwinkel der Erwerbstätigkeitsstatistik spielt die Land- und Forstwirtschaft im Saarland nur eine untergeordnete Rolle.

TABELLEN

TEIL I

1) Die häufigsten Todesursachen im Saarland 1989

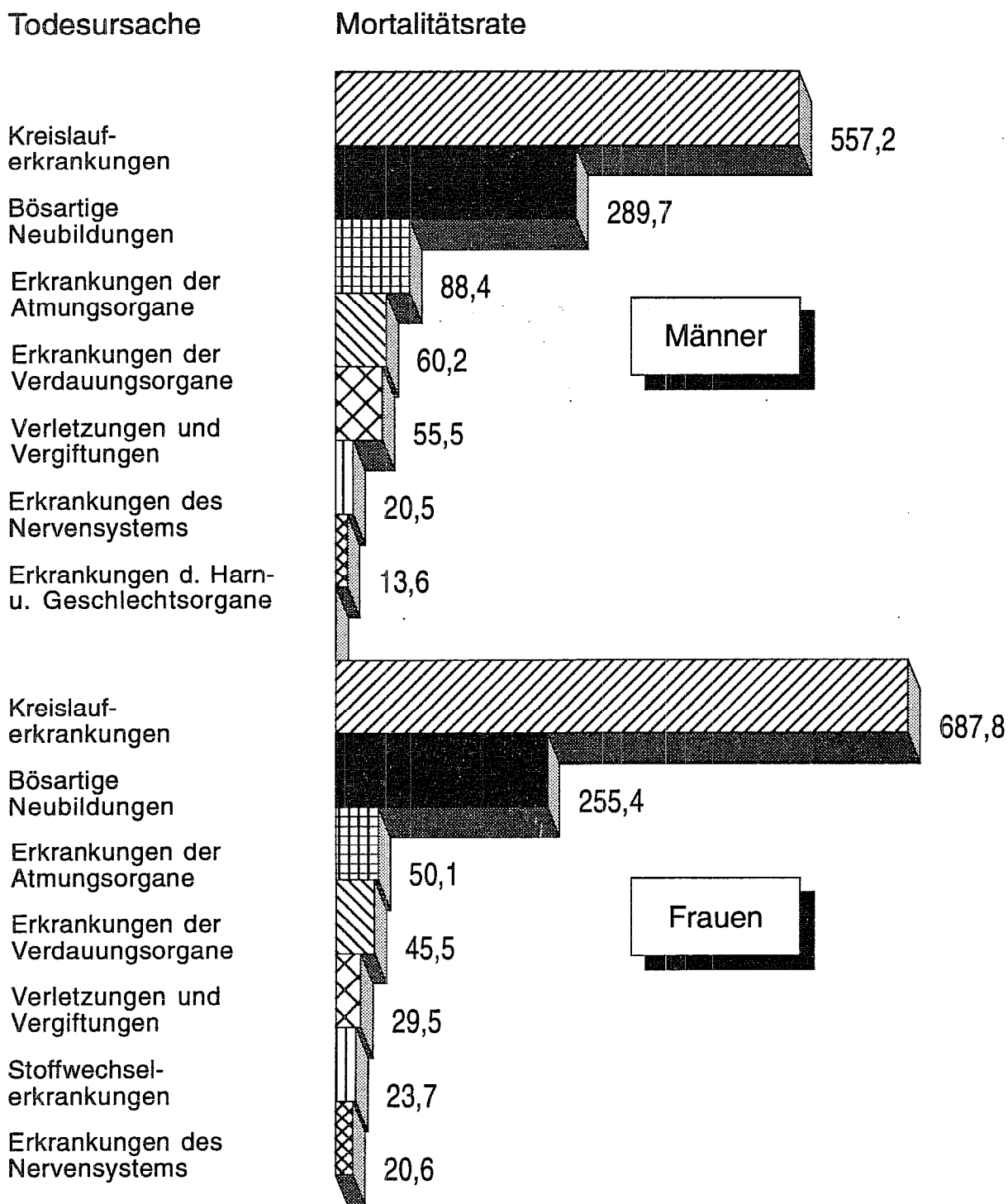

2) Verteilung der Bevölkerung und der Neuerkrankungen an bösartigen Neubildungen nach Altersgruppen 1989

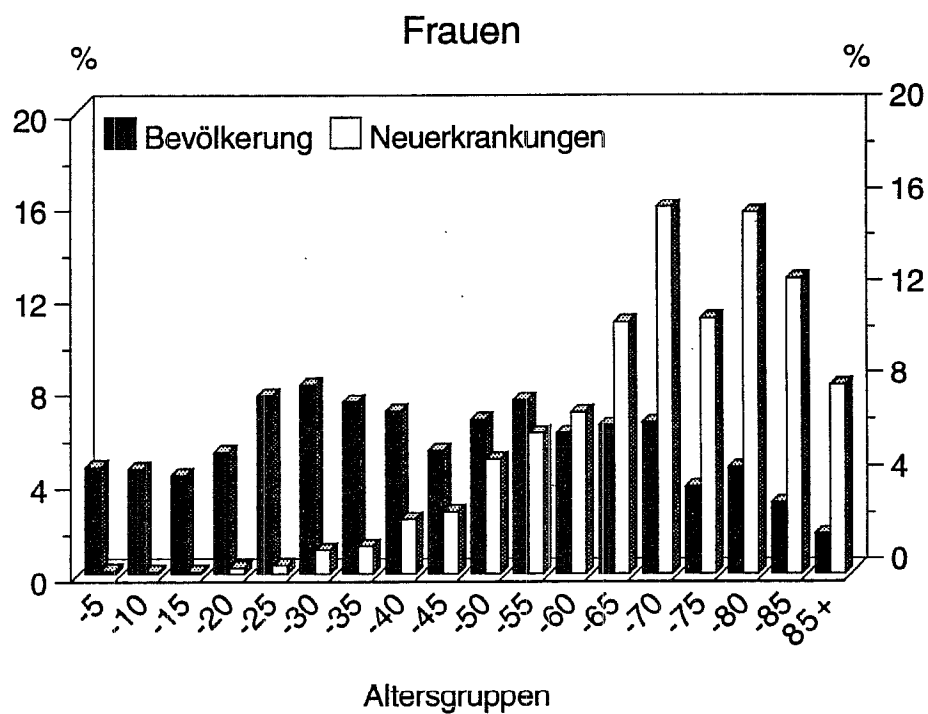
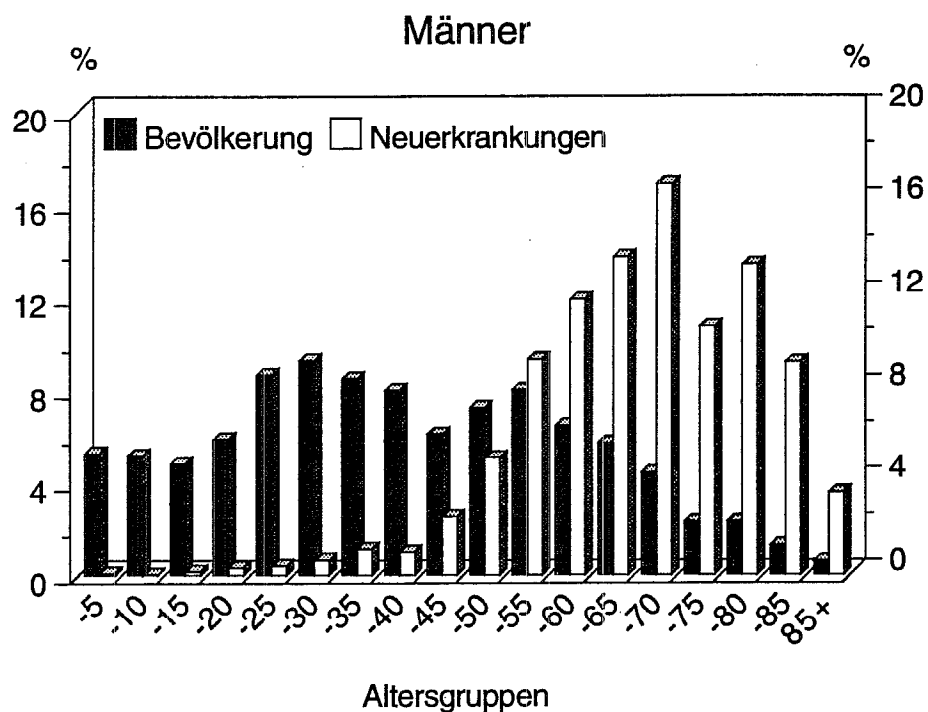

3) Neuerkrankungen und Sterbefälle an bösartigen Neubildungen im Saarland 1973-1989

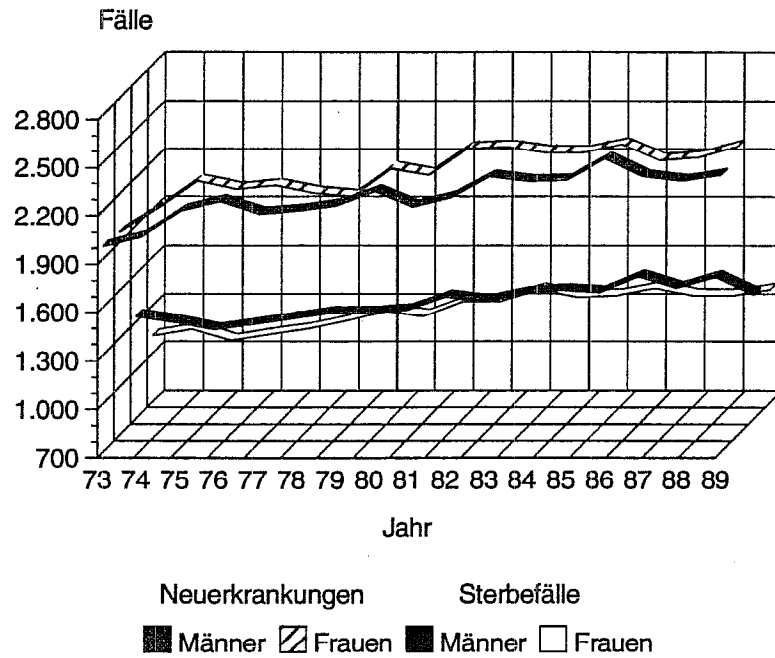

4) Verhältnis der Sterbefälle zu den Neuerkrankungen in %

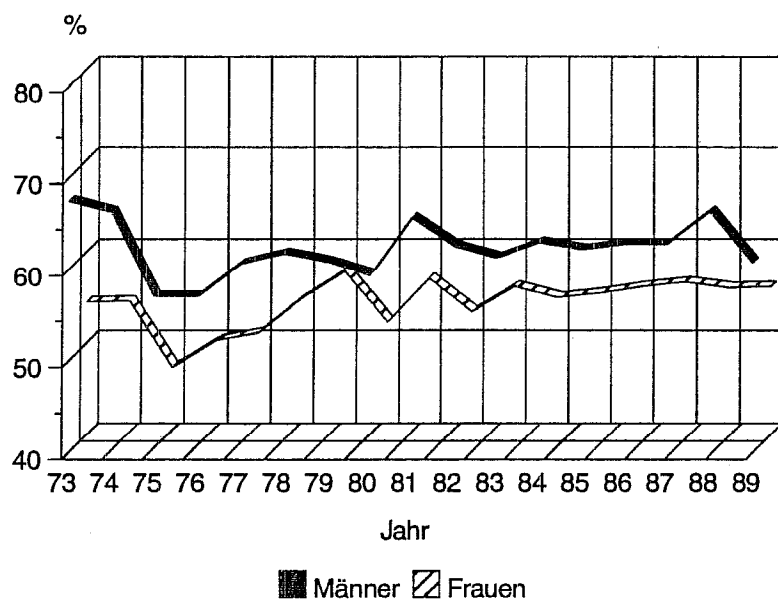

**5) Die häufigsten Krebsformen nach Lokalisationen
in v.H. der gesamten Neuzugänge 1989**

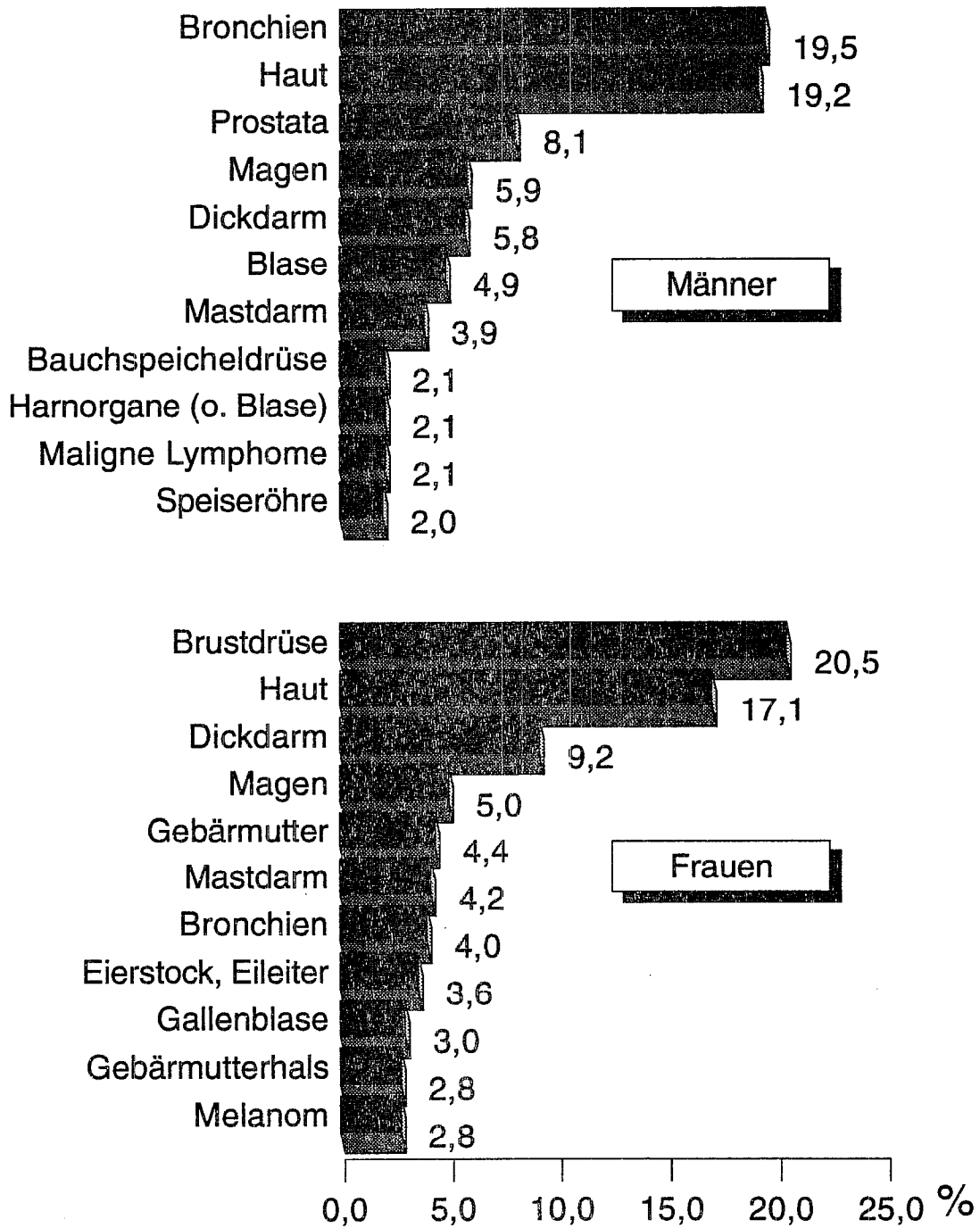

**2. Neumeldungen an bösartigen Neubildungen im Saarland 1989
nach Lokalisationen und Geschlecht**

| ICD | Lokalisation | Männer | | Frauen | |
|------------------|--|--------------------------|--------------|--------------------------|--------------|
| | | Zahl der Neuerkrankungen | % Anteil | Zahl der Neuerkrankungen | % Anteil |
| 140 | Lippe | 4 | 0,2 | 1 | 0,0 |
| 141 | Zunge | 31 | 1,3 | 1 | 0,0 |
| 142 | Hauptspeicheldrüsen | 4 | 0,2 | 2 | 0,1 |
| 144 | Mundboden | 11 | 0,5 | 2 | 0,1 |
| 143 + 145 | Sonstige nicht näher bezeichnete Teile des Mundes | 31 | 1,3 | - | - |
| 146 - 149 | Rachenring, Nasenrachenraum, Hypopharynx | 45 | 1,9 | 9 | 0,4 |
| 140 - 149 | Bösartige Neubildungen der Lippe, der Mundhöhle und des Rachens | 126 | 5,2 | 15 | 0,6 |
| 150 | Speiseröhre | 48 | 2,0 | 12 | 0,5 |
| 151 | Magen | 142 | 5,9 | 124 | 5,0 |
| 152 | Dünndarm (einschl. Zwölffingerdarm) | 6 | 0,2 | 5 | 0,2 |
| 153 | Dickdarm (ausgenommen Mastdarm) | 140 | 5,8 | 229 | 9,2 |
| 154 | Mastdarm | 95 | 3,9 | 105 | 4,2 |
| 155 | Leber | 27 | 1,1 | 18 | 0,7 |
| 156 | Gallenblase und Gallenwege | 15 | 0,6 | 74 | 3,0 |
| 157 | Bauchspeicheldrüse | 50 | 2,1 | 62 | 2,5 |
| 158 | Bauchfell und retroperitoneales Gewebe | 3 | 0,1 | 1 | 0,0 |
| 159 | Sonstige u. nicht näher bezeichnete Verdauungsorgane | 6 | 0,2 | 7 | 0,3 |
| 150 - 159 | Bösartige Neubildungen der Verdauungsorgane und des Bauchfells | 532 | 21,9 | 637 | 25,5 |
| 160 | Nase, Nasennebenhöhle, Mittelohr und die dazugehörigen Nebenhöhlen | 2 | 0,1 | 2 | 0,1 |
| 161 | Kehlkopf | 46 | 1,9 | 7 | 0,3 |
| 162 | Luftröhre, Bronchien und Lunge | 474 | 19,5 | 99 | 4,0 |
| 163 | Rippenfell | 4 | 0,2 | 1 | 0,0 |
| 164 | Thymus, Herz und Mediastinum | 3 | 0,1 | 3 | 0,1 |
| 165 | Sonstige Atmungs- und intrathorakale Organe und ohne näher bezeichneten Sitz | - | - | - | - |
| 160 - 165 | Bösartige Neubildungen der Atmungs- und intrathorakalen Organe | 529 | 21,8 | 112 | 4,5 |
| 170 | Knochen | 2 | 0,1 | 2 | 0,1 |
| 171 | Bindegewebe und sonstige Weichteile | 15 | 0,6 | 11 | 0,4 |
| 172 | Melanome der Haut | 41 | 1,7 | 69 | 2,8 |
| 173 | Sonstige Haut | 467 | 19,2 | 428 | 17,1 |
| 174 | weibliche Brustdrüse | - | - | 512 | 20,5 |
| 175 | männliche Brustdrüse | 2 | 0,1 | - | - |
| 170 - 175 | Bösartige Neubildungen der Knochen, des Bindegewebes, der Haut und der Brustdrüse | 527 | 21,7 | 1 022 | 40,9 |
| 179 | nicht näher bezeichnete Teile der Gebärmutter | - | - | 14 | 0,6 |
| 180 | Gebärmutterhals | - | - | 71 | 2,8 |
| 181 | Plazenta | - | - | 5 | 0,2 |
| 182 | Gebärmutterkörper | - | - | 109 | 4,4 |
| 183 | Eierstock, Eileiter und Ligamentum latum | - | - | 91 | 3,6 |
| 184 | Sonstige nicht näher bezeichnete weibliche Geschlechtsorgane (Vagina, Vulva, usw.) | - | - | 30 | 1,2 |
| 185 | Prostata | 197 | 8,1 | - | - |
| 186 | Hoden | 27 | 1,1 | - | - |
| 187 | Sonstige und nicht näher bezeichnete männliche Geschlechtsorgane (Penis, usw.) | 4 | 0,2 | - | - |
| 188 | Harnblase | 120 | 4,9 | 60 | 2,4 |
| 189 | Sonstige und nicht näher bezeichnete Harnorgane (Niere, Nierenbecken, Harnleiter) | 51 | 2,1 | 41 | 1,6 |
| 189.0 | Niere | 45 | 1,9 | 40 | 1,6 |
| 179 - 189 | Bösartige Neubildungen der Harn- und Geschlechtsorgane | 399 | 16,4 | 421 | 16,8 |
| 190 | Auge | 1 | 0,0 | 3 | 0,1 |
| 191 + 192 | Gehirn und Nervensystem | 33 | 1,4 | 30 | 1,2 |
| 193 | Schilddrüse | 12 | 0,5 | 21 | 0,8 |
| 194 | Sonstige endokrine Drüsen | 6 | 0,2 | 6 | 0,2 |
| 195 - 199 | Sek. bösartige Neubildungen und sonstige Neubildungen unbekanntes Sitzes | 113 | 4,7 | 111 | 4,4 |
| 190 - 199 | Bösartige Neubildungen sonstiger und nicht näher bezeichneter Sitze | 165 | 6,8 | 171 | 6,8 |
| 200 + 202 | Maligne Lymphome (außer Lymphogranulomatose) | 51 | 2,1 | 40 | 1,6 |
| 201 | Lymphogranulomatose | 18 | 0,7 | 10 | 0,4 |
| 203 | Multiples Myelom | 22 | 0,9 | 25 | 1,0 |
| 204 | Lymphatische Leukämie | 20 | 0,8 | 19 | 0,8 |
| 205 | Myeloische Leukämie | 27 | 1,1 | 19 | 0,8 |
| 206 - 208 | Sonstige Leukämien | 10 | 0,4 | 8 | 0,3 |
| 200 - 208 | Bösartige Neubildungen des lymphatischen und hämatopoetischen Gewebes | 148 | 6,1 | 121 | 4,8 |
| | Bösartige Neubildungen insgesamt | 2 426 | 100,0 | 2 499 | 100,0 |

3. Sterbefälle an bösartigen Neubildungen im Saarland 1989 nach Lokalisationen und Geschlecht

| ICD | Lokalisation | Männer | | Frauen | |
|-----------|--|----------------------|--------------|----------------------|--------------|
| | | Zahl der Sterbefälle | % Anteil | Zahl der Sterbefälle | % Anteil |
| 140 | Lippe | - | - | - | - |
| 141 | Zunge | 12 | 0,8 | 1 | 0,07 |
| 142 | Hauptspeicheldrüsen | 4 | 0,3 | - | - |
| 144 | Mundboden | 9 | 0,6 | - | - |
| 143 + 145 | Sonstige nicht näher bezeichnete Teile des Mundes | 3 | 0,2 | - | - |
| 146 - 149 | Rachenring, Nasenrachenraum, Hypopharynx | 31 | 2,1 | 6 | 0,4 |
| 140 - 149 | Bösartige Neubildungen der Lippe, der Mundhöhle und des Rachens | 59 | 4,0 | 7 | 0,5 |
| 150 | Speiseröhre | 57 | 3,9 | 12 | 0,9 |
| 151 | Magen | 88 | 6,0 | 89 | 6,3 |
| 152 | Dünndarm (einschl. Zwölffingerdarm) | 3 | 0,2 | 4 | 0,3 |
| 153 | Dickdarm (ausgenommen Mastdarm) | 108 | 7,3 | 174 | 12,4 |
| 154 | Mastdarm | 55 | 3,7 | 59 | 4,2 |
| 155 | Leber | 22 | 1,5 | 17 | 1,2 |
| 156 | Gallenblase und Gallenwege | 15 | 1,0 | 71 | 5,1 |
| 157 | Bauchspeicheldrüse | 60 | 4,1 | 74 | 5,3 |
| 158 | Bauchfell und retroperitoneales Gewebe | 1 | 0,07 | 2 | 0,1 |
| 159 | Sonstige u. nicht näher bezeichnete Verdauungsorgane | 7 | 0,5 | 15 | 1,1 |
| 150 - 159 | Bösartige Neubildungen der Verdauungsorgane und des Bauchfells | 416 | 28,3 | 517 | 36,9 |
| 160 | Nase, Nasennebenhöhle, Mittelohr und die dazugehörigen Nebenhöhlen | 1 | 0,07 | 2 | 0,1 |
| 161 | Kehlkopf | 30 | 2,0 | 5 | 0,4 |
| 162 | Luftröhre, Bronchien und Lunge | 498 | 33,8 | 85 | 6,1 |
| 163 | Rippenfell | 6 | 0,4 | 4 | 0,3 |
| 164 | Thymus, Herz und Mediastinum | 3 | 0,2 | 4 | 0,3 |
| 165 | Sonstige Atmungs- und intrathorakale Organe und ohne näher bezeichneten Sitz | - | - | - | - |
| 160 - 165 | Bösartige Neubildungen der Atmungs- und intrathorakalen Organe | 538 | 36,5 | 100 | 7,1 |
| 170 | Knochen | 3 | 0,2 | 2 | 0,1 |
| 171 | Bindegewebe und sonstige Weichteile | 7 | 0,5 | 10 | 0,7 |
| 172 | Melanome der Haut | 12 | 0,8 | 19 | 1,4 |
| 173 | Sonstige Haut | - | - | 3 | 0,2 |
| 174 | weibliche Brustdrüse | - | - | 229 | 16,3 |
| 175 | männliche Brustdrüse | 1 | 0,07 | - | - |
| 170 - 175 | Bösartige Neubildungen der Knochen, des Bindegewebes, der Haut und der Brustdrüse | 23 | 1,6 | 263 | 18,8 |
| 179 | nicht näher bezeichnete Teile der Gebärmutter | - | - | 25 | 1,8 |
| 180 | Gebärmutterhals | - | - | 32 | 2,3 |
| 181 | Plazenta | - | - | - | - |
| 182 | Gebärmutterkörper | - | - | 28 | 2,0 |
| 183 | Eierstock, Eileiter und Ligamentum latum | - | - | 93 | 6,6 |
| 184 | Sonstige nicht näher bezeichnete weibliche Geschlechtsorgane (Vagina, Vulva, usw.) | - | - | 26 | 1,9 |
| 185 | Prostata | 100 | 6,8 | - | - |
| 186 | Hoden | 3 | 0,2 | - | - |
| 187 | Sonstige und nicht näher bezeichnete männliche Geschlechtsorgane (Penis, usw.) | 2 | 0,1 | - | - |
| 188 | Harnblase | 37 | 2,5 | 32 | 2,3 |
| 189 | Sonstige und nicht näher bezeichnete Harnorgane (Niere, Nierenbecken, Harnleiter) | 50 | 3,4 | 42 | 3,0 |
| 189.0 | Niere | 39 | - | 36 | - |
| 179 - 189 | Bösartige Neubildungen der Harn- und Geschlechtsorgane | 192 | 13,0 | 278 | 19,8 |
| 190 | Auge | - | - | - | - |
| 191 + 192 | Gehirn und Nervensystem | 30 | 2,0 | 17 | 1,2 |
| 193 | Schilddrüse | 7 | 0,5 | 10 | 0,7 |
| 194 | Sonstige endokrine Drüsen | - | - | 1 | 0,07 |
| 195 - 199 | Sek. bösartige Neubildungen und sonstige Neubildungen unbekanntes Sitzes | 116 | 7,9 | 126 | 9,0 |
| 190 - 199 | Bösartige Neubildungen sonstiger und nicht näher bezeichneter Sitze | 153 | 10,4 | 154 | 11,0 |
| 200 + 202 | Maligne Lymphome (außer Lymphogranulomatose) | 29 | 2,0 | 27 | 1,9 |
| 201 | Lymphogranulomatose | 5 | 0,3 | 9 | 0,6 |
| 203 | Multiples Myelom | 14 | 1,0 | 13 | 0,9 |
| 204 | Lymphatische Leukämie | 9 | 0,6 | 10 | 0,7 |
| 205 | Myeloische Leukämie | 22 | 1,5 | 10 | 0,7 |
| 206 - 208 | Sonstige Leukämien | 12 | 0,8 | 14 | 1,0 |
| 200 - 208 | Bösartige Neubildungen des lymphatischen und hämatopoetischen Gewebes | 91 | 6,2 | 83 | 5,9 |
| | Bösartige Neubildungen insgesamt | 1 472 | 100,0 | 1402 | 100,0 |

6) Art der Diagnosesicherung 1989

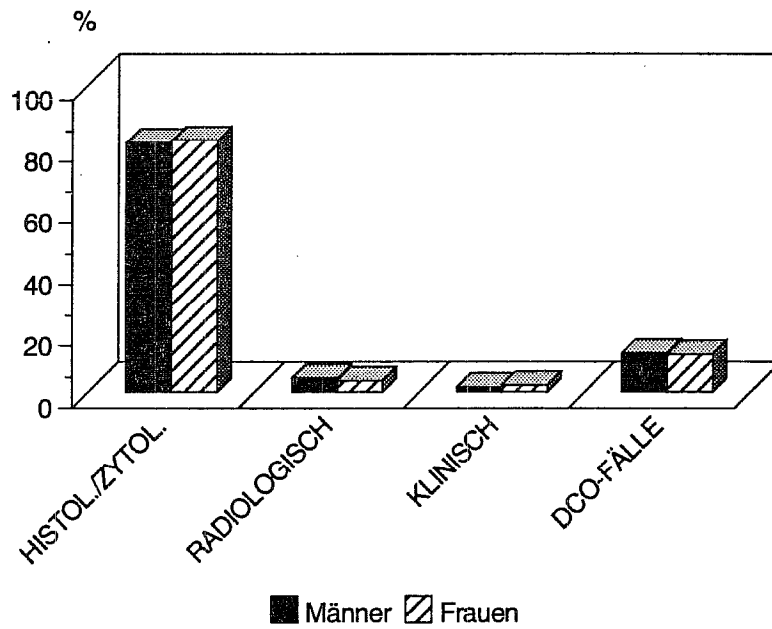

7) Standardisierte Inzidenz mit und ohne ICD-173 1970-1989 Insgesamt

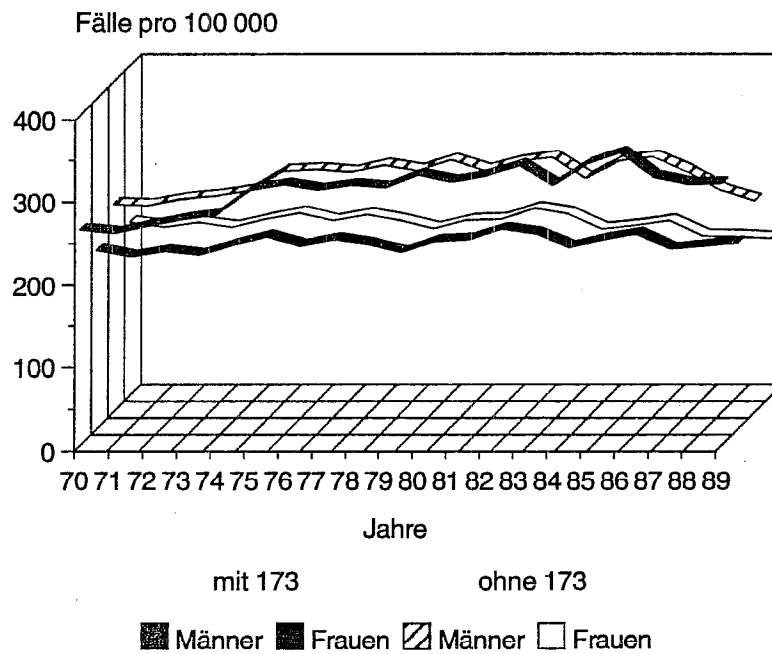

8) Entwicklung der Geburten und Sterbefälle pro 1000 Einwohner 1965-1989

Fälle pro 1000

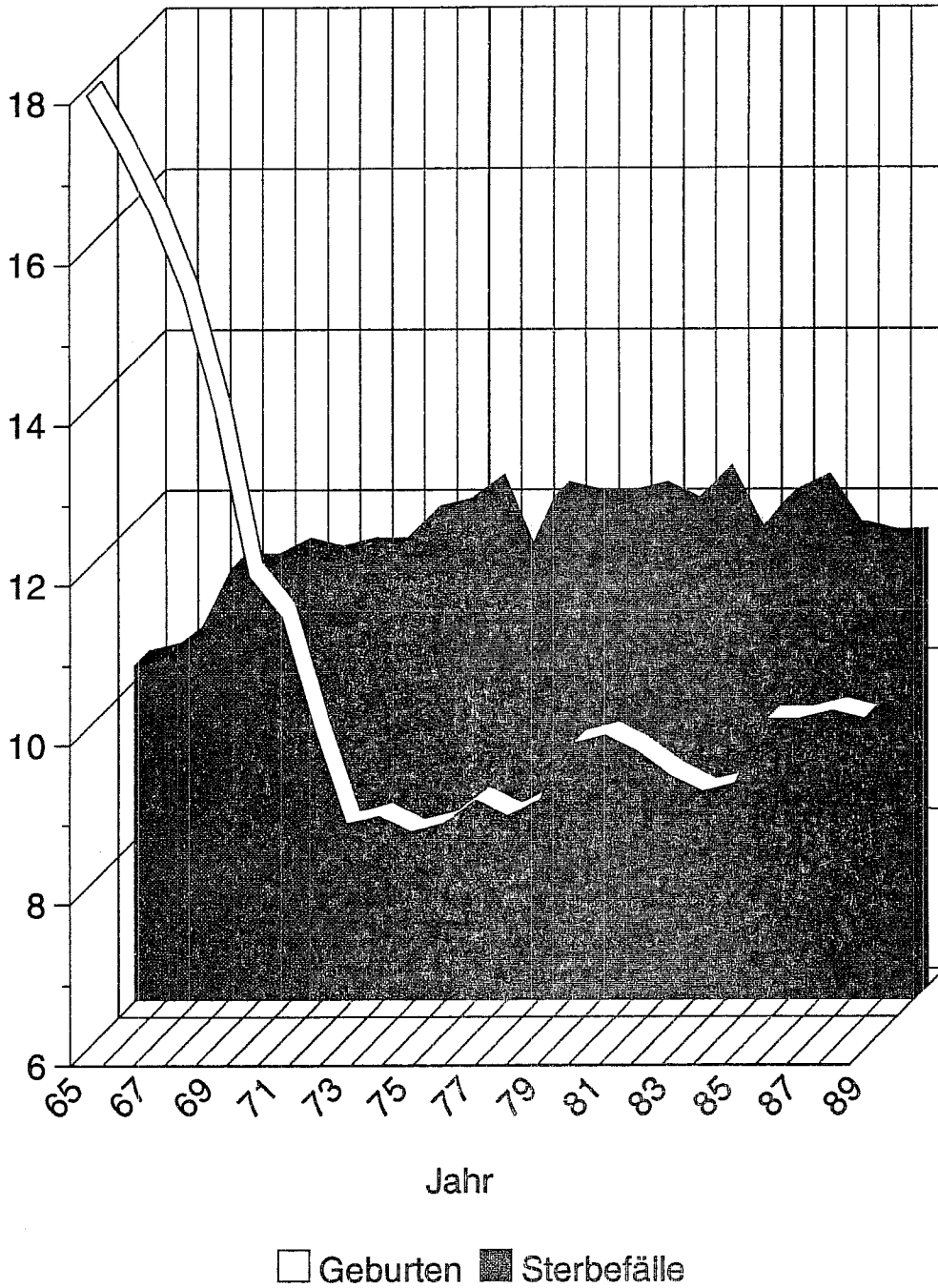

4a) Bösartige Neubildungen insgesamt 1989

| Alter von ... bis unter ... | Fallzahl | | Inzidenz | | Mortalität | |
|--|-------------|-------------|--------------|--------------|--------------|--------------|
| | männlich | weiblich | männlich | weiblich | männlich | weiblich |
| 0-5 | 2 | 3 | 7,5 | 11,9 | 11,2 | 4,0 |
| 5-10 | 1 | 2 | 3,8 | 8,1 | 7,6 | 4,0 |
| 10-15 | 4 | 2 | 16,4 | 8,6 | 12,3 | - |
| 15-20 | 8 | 6 | 26,8 | 21,0 | - | 7,0 |
| 20-25 | 10 | 9 | 22,7 | 21,5 | 2,3 | 4,8 |
| 25-30 | 16 | 25 | 33,9 | 56,3 | 10,6 | 6,8 |
| 30-35 | 27 | 29 | 62,6 | 71,8 | 16,2 | 14,9 |
| 35-40 | 24 | 59 | 59,1 | 154,4 | 24,6 | 75,9 |
| 40-45 | 61 | 67 | 196,9 | 230,7 | 71,0 | 55,1 |
| 45-50 | 123 | 123 | 334,4 | 339,5 | 168,5 | 135,3 |
| 50-55 | 226 | 151 | 554,7 | 369,8 | 240,5 | 156,7 |
| 55-60 | 288 | 173 | 875,9 | 521,3 | 413,6 | 271,2 |
| 60-65 | 333 | 271 | 1149,5 | 774,0 | 693,8 | 379,9 |
| 65-70 | 409 | 395 | 1821,2 | 1110,5 | 1144,4 | 500,4 |
| 70-75 | 260 | 275 | 2229,1 | 1330,8 | 1474,6 | 793,7 |
| 75-80 | 325 | 389 | 2774,7 | 1546,6 | 2151,5 | 1021,8 |
| 80-85 | 223 | 318 | 3421,3 | 1884,4 | 2562,1 | 1333,3 |
| 85+ | 86 | 202 | 2843,0 | 2135,5 | 2446,3 | 1924,1 |
| Insgesamt | 2426 | 2499 | 477,5 | 455,3 | 289,7 | 255,4 |
| Geschlechtsrelation männlich/weiblich | | | 1,0 | | 1,1 | |

| | Standardisierte Inzidenz | | Standardisierte Mortalität | |
|----------------|--------------------------|----------|----------------------------|----------|
| | männlich | weiblich | männlich | weiblich |
| Weltstandard | 315,9 | 224,7 | 187,8 | 110,5 |
| Europastandard | 460,3 | 316,1 | 282,4 | 164,6 |
| BRD-87 | 584,8 | 388,7 | 374,5 | 213,0 |
| Truncated | 465,1 | 367,0 | 232,9 | 160,6 |

| | Kumulative Inzidenz | | Kumulative Mortalität | |
|---------|---------------------|----------|-----------------------|----------|
| | männlich | weiblich | männlich | weiblich |
| 0 - 14 | 0,14 | 0,14 | 0,16 | 0,04 |
| 35 - 64 | 15,85 | 11,95 | 8,07 | 5,37 |
| 0 - 74 | 36,97 | 25,15 | 21,46 | 12,04 |

| Geschlecht | Diagnosesicherung Vollständigkeit | | Mittleres Erkrankungs- alter (Median) | "in-situ-Fälle" ICD-Pos.: 230.0 - 234.9 |
|------------|--------------------------------------|-------|--|--|
| | HV % | DCO % | | |
| männlich | 81,1 | 12,6 | 66 | 55 |
| weiblich | 81,9 | 12,2 | 69 | 139 |

4 b) Bösartige Neubildungen insgesamt 1989

Häufigkeitsverteilung der Neuerkrankungen nach Alter und Geschlecht 1989

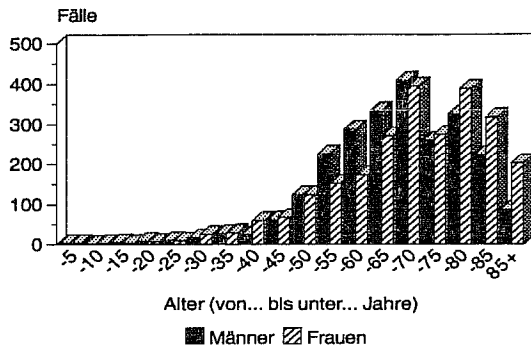

Rohe und Standardisierte Inzidenz 1971 - 1989

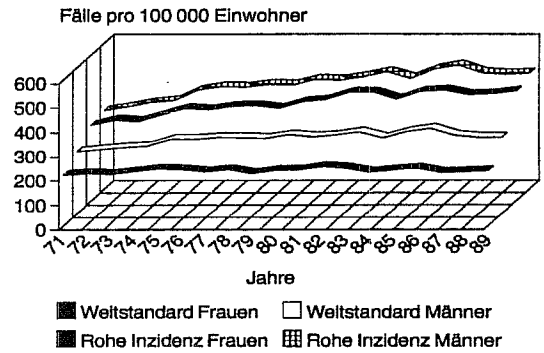

Kumulative Inzidenz und Mortalität von 0 bis 74 Jahren nach Geschlecht 1970-72 und 1987-89

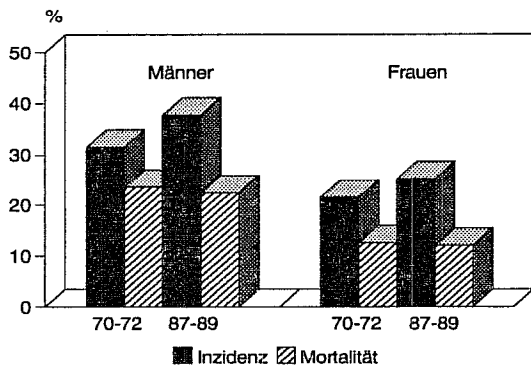

Kumulative Inzidenz und Mortalität von 35 bis 64 Jahren nach Geschlecht 1970-72 und 1987-89

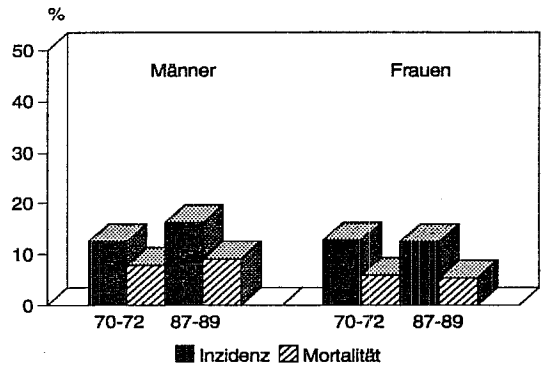

Prozentuale Verteilung der Neuerkrankungen nach Alter und Geschlecht 1989

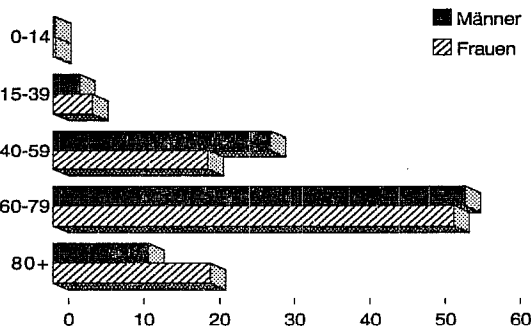

Prozentuale Verteilung der Sterbefälle nach Alter und Geschlecht 1989

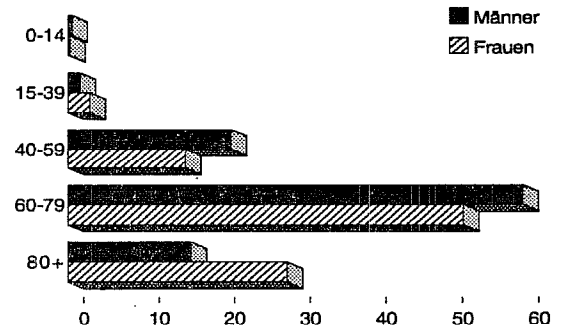

Prozentualer Anteil der histologisch gesicherten und der DCO-Fälle an der Gesamtzahl 1971-1989

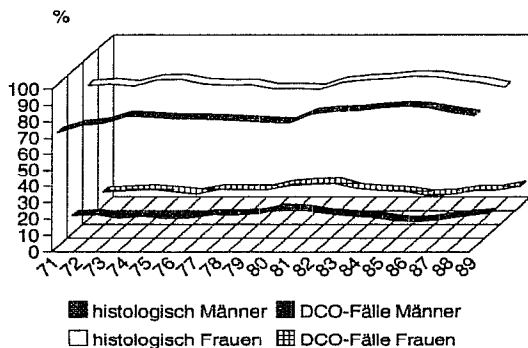

5a) Entwicklung der Inzidenz nach Geschlecht und Lokalisationen 1974 bis 1989 (männlich)

| ICD Code | Lokalisation | 1974 - 1976 | | | | | 1977 - 1979 | | | | |
|-----------|--|--------------|--------------|--------------|--------------|--------------|--------------|--------------|--------------|--------------|--------------|
| | | Rohe | Welt | Europa | BRD 87 | Trunc | Rohe | Welt | Europa | BRD 87 | Trunc |
| 140 | Lippe | 1,9 | 1,5 | 2,1 | 2,6 | 2,2 | 1,4 | 1,1 | 1,5 | 1,9 | 2,0 |
| 141 | Zunge | 3,1 | 2,4 | 3,4 | 4,3 | 5,1 | 3,9 | 3,0 | 4,0 | 4,2 | 6,7 |
| 142 | Hauptspeicheldrüsen | 1,3 | 1,1 | 1,6 | 1,8 | 1,7 | 1,5 | 1,1 | 1,5 | 2,0 | 1,8 |
| 144 | Mundboden | 2,3 | 2,0 | 2,8 | 3,1 | 5,0 | 1,8 | 1,4 | 1,9 | 1,8 | 3,4 |
| 143 + 145 | Sonstige nicht näher bezeichnete Teile des Mundes | 1,3 | 1,1 | 1,5 | 1,7 | 1,9 | 1,1 | 0,8 | 1,1 | 1,2 | 1,1 |
| 146 - 149 | Rachenring, Nasenrachenraum, Hypopharynx | 2,6 | 2,1 | 2,8 | 3,0 | 4,7 | 4,4 | 3,5 | 4,6 | 4,7 | 8,7 |
| 150 | Speiseröhre | 6,1 | 4,9 | 7,3 | 9,0 | 8,7 | 7,8 | 6,0 | 8,5 | 10,0 | 9,7 |
| 151 | Magen | 38,4 | 28,7 | 43,2 | 56,6 | 38,8 | 35,0 | 24,9 | 37,8 | 49,5 | 32,3 |
| 152 | Dünndarm (einschl. Zwölffingerdarm) | 0,4 | 0,3 | 0,4 | 0,5 | 0,6 | 0,5 | 0,3 | 0,5 | 0,8 | 0,6 |
| 153 | Dickdarm (ausgenommen Mastdarm) | 24,2 | 17,9 | 26,7 | 35,1 | 23,7 | 27,8 | 20,0 | 29,7 | 38,0 | 24,5 |
| 154 | Mastdarm | 26,1 | 19,4 | 28,7 | 36,9 | 28,7 | 28,1 | 20,0 | 29,5 | 37,3 | 28,5 |
| 155 | Leber | 4,3 | 3,3 | 4,6 | 5,7 | 5,6 | 5,4 | 3,7 | 5,4 | 7,0 | 4,5 |
| 156 | Gallenblase und Gallenwege | 3,8 | 2,8 | 4,1 | 5,5 | 3,5 | 3,4 | 2,3 | 3,5 | 4,9 | 1,9 |
| 157 | Bauchspeicheldrüse | 7,6 | 5,8 | 8,7 | 11,4 | 9,1 | 8,0 | 5,7 | 8,2 | 9,9 | 7,7 |
| 158 | Bauchfell und retroperitoneales Gewebe | 0,3 | 0,3 | 0,3 | 0,4 | 0,6 | 0,7 | 0,6 | 0,9 | 1,1 | 0,3 |
| 159 | Sonstige und nicht näher bezeichnete Verdauungsorgane | 0,4 | 0,3 | 0,4 | 0,4 | 0,2 | 0,6 | 0,4 | 0,6 | 0,9 | 0,6 |
| 160 | Nase, Nasen Nebenhöhle, Mittelohr und die dazugehörigen Nebenhöhlen | 0,4 | 0,4 | 0,7 | 0,8 | 0,6 | 0,5 | 0,4 | 0,5 | 0,5 | 0,9 |
| 161 | Kehlkopf | 9,2 | 7,2 | 10,1 | 11,5 | 15,1 | 10,5 | 8,0 | 11,1 | 12,6 | 16,5 |
| 162 | Luftröhre, Bronchien und Lunge | 96,5 | 71,4 | 103,3 | 127,8 | 107,3 | 99,8 | 72,6 | 104,8 | 129,2 | 113,2 |
| 163 | Rippenfell | 0,7 | 0,5 | 0,7 | 0,9 | 0,7 | 0,9 | 0,7 | 1,0 | 1,2 | 1,1 |
| 164 | Thymus, Herz und Mediastinum | 0,8 | 0,8 | 1,0 | 1,1 | 1,5 | 1,2 | 0,9 | 1,3 | 1,5 | 1,4 |
| 165 | Sonstige Atmungs- und intrathorakale Organe und ohne näher bezeichneten Sitz | - | - | - | - | - | 0,1 | 0,0 | 0,1 | 0,1 | 0,0 |
| 170 | Knochen | 1,0 | 1,0 | 0,9 | 0,9 | 0,7 | 1,8 | 1,4 | 1,8 | 2,3 | 1,0 |
| 171 | Bindegewebe und sonstige Weichteile | 2,7 | 2,3 | 3,0 | 3,5 | 3,6 | 2,4 | 2,1 | 2,7 | 3,0 | 4,4 |
| 172 | Melanome der Haut | 1,8 | 1,5 | 2,0 | 2,3 | 3,1 | 4,3 | 3,5 | 4,6 | 5,1 | 8,0 |
| 173 | Sonstige Haut | 21,5 | 16,4 | 24,8 | 32,1 | 24,5 | 23,9 | 18,1 | 26,7 | 33,6 | 28,3 |
| 175 | männliche Brustdrüse | 0,9 | 0,7 | 1,0 | 1,4 | 1,1 | 0,8 | 0,5 | 0,8 | 1,0 | 0,7 |
| 185 | Prostata | 47,6 | 33,1 | 52,8 | 75,1 | 22,7 | 45,3 | 30,5 | 48,7 | 69,5 | 23,5 |
| 186 | Hoden | 3,8 | 3,6 | 3,7 | 4,0 | 3,2 | 4,8 | 4,6 | 4,8 | 5,2 | 5,2 |
| 187 | Sonstige und nicht näher bezeichnete männl. Geschlechtsorgane (Penis usw.) | 0,9 | 0,6 | 1,0 | 1,6 | 0,8 | 0,9 | 0,6 | 0,9 | 1,2 | 0,5 |
| 188 | Harnblase | 21,4 | 15,6 | 22,9 | 29,0 | 18,8 | 26,1 | 19,0 | 28,1 | 36,0 | 25,9 |
| 189 | Sonstige u. nicht näher bez. Harnorgane (Niere, Nierenbecken, Harnleiter) | 9,2 | 7,5 | 10,2 | 11,6 | 14,6 | 10,7 | 8,4 | 11,5 | 13,0 | 17,4 |
| 189.0 | Niere | 8,4 | 6,9 | 9,3 | 10,4 | 14,0 | 9,2 | 7,2 | 9,7 | 10,8 | 15,0 |
| 190 | Auge | 0,6 | 0,5 | 0,6 | 0,7 | 0,7 | 0,8 | 0,7 | 0,9 | 1,1 | 0,5 |
| 191 + 192 | Gehirn und Nervensystem | 6,7 | 6,4 | 7,3 | 7,3 | 12,0 | 7,3 | 6,4 | 7,7 | 7,9 | 12,5 |
| 193 | Schilddrüse | 1,3 | 1,1 | 1,6 | 1,9 | 2,3 | 2,0 | 1,6 | 2,1 | 2,4 | 2,8 |
| 194 | Sonstige endokrine Drüsen | 0,2 | 0,2 | 0,2 | 0,3 | 0,4 | 0,3 | 0,2 | 0,3 | 0,2 | 0,5 |
| 195 - 199 | Sek. bösartige Neubildungen und sonstige Neubildungen unbekanntem Sitzes | 19,8 | 15,1 | 22,1 | 27,6 | 22,2 | 20,6 | 15,0 | 22,2 | 28,1 | 22,4 |
| 200 + 202 | Maligne Lymphome (außer Lymphogranulomatose) | 6,9 | 5,5 | 7,4 | 8,7 | 8,4 | 7,4 | 5,7 | 7,7 | 9,5 | 8,1 |
| 201 | Lymphogranulomatose | 2,3 | 2,1 | 2,4 | 2,8 | 2,3 | 3,7 | 3,3 | 3,8 | 4,2 | 4,0 |
| 203 | Multiples Myelom | 2,3 | 1,7 | 2,4 | 2,7 | 2,8 | 2,5 | 1,8 | 2,6 | 3,4 | 2,5 |
| 204 | Lymphatische Leukämie | 3,6 | 3,2 | 4,1 | 5,2 | 3,0 | 5,0 | 4,5 | 5,5 | 6,5 | 3,4 |
| 205 | Myeloische Leukämie | 3,4 | 2,7 | 3,5 | 4,0 | 4,2 | 2,4 | 2,0 | 2,5 | 2,8 | 2,4 |
| 206 - 208 | Sonstige Leukämien | 2,2 | 1,9 | 2,2 | 2,4 | 1,9 | 2,4 | 2,0 | 2,5 | 2,9 | 2,7 |
| | Bösartige Neubildungen insgesamt | 392,8 | 297,1 | 431,3 | 545,0 | 419,8 | 416,1 | 305,9 | 441,9 | 559,1 | 438,1 |

noch: 5a) Entwicklung der Inzidenz nach Geschlecht und Lokalisationen 1974 bis 1989 (männlich)

| ICD Code | 1980 - 1982 | | | | | 1983 - 1985 | | | | | 1986 - 1989 | | | | |
|-----------|-------------|-------|--------|--------|-------|-------------|-------|--------|--------|-------|-------------|-------|--------|--------|-------|
| | Rohe | Welt | Europa | BRD 87 | Trunc | Rohe | Welt | Europa | BRD 87 | Trunc | Rohe | Welt | Europa | BRD 87 | Trunc |
| 140 | 0,9 | 0,7 | 1,0 | 1,2 | 0,6 | 2,7 | 1,8 | 2,7 | 3,8 | 2,4 | 1,5 | 1,0 | 1,5 | 1,9 | 1,5 |
| 141 | 4,2 | 3,3 | 4,3 | 4,2 | 9,6 | 5,7 | 4,2 | 5,5 | 5,9 | 11,2 | 6,0 | 4,3 | 5,8 | 6,5 | 10,7 |
| 142 | 0,9 | 0,6 | 0,9 | 1,0 | 1,2 | 1,1 | 0,8 | 1,2 | 1,6 | 1,1 | 0,9 | 0,6 | 0,8 | 1,0 | 1,6 |
| 144 | 1,6 | 1,2 | 1,6 | 1,7 | 2,4 | 3,4 | 2,5 | 3,4 | 3,4 | 6,4 | 4,0 | 3,0 | 3,8 | 4,0 | 8,2 |
| 143 + 145 | 2,4 | 1,8 | 2,4 | 2,7 | 4,2 | 2,3 | 1,7 | 2,3 | 2,5 | 5,0 | 3,1 | 2,2 | 3,0 | 3,2 | 5,2 |
| 146 - 149 | 5,9 | 4,6 | 6,2 | 6,7 | 11,4 | 7,2 | 5,3 | 7,1 | 7,7 | 13,1 | 9,1 | 6,7 | 8,8 | 9,3 | 17,2 |
| 150 | 5,9 | 4,1 | 6,1 | 7,3 | 7,2 | 9,1 | 6,6 | 9,1 | 10,5 | 14,8 | 8,7 | 6,1 | 8,5 | 9,9 | 13,5 |
| 151 | 32,8 | 22,8 | 35,2 | 47,1 | 27,8 | 31,9 | 22,4 | 33,4 | 42,1 | 33,5 | 28,3 | 18,3 | 27,9 | 37,6 | 23,2 |
| 152 | 0,7 | 0,5 | 0,7 | 0,9 | 1,1 | 1,2 | 0,8 | 1,2 | 1,4 | 1,5 | 1,0 | 0,7 | 1,0 | 1,3 | 0,9 |
| 153 | 29,7 | 20,5 | 31,5 | 42,2 | 26,9 | 32,8 | 22,3 | 33,5 | 43,8 | 29,1 | 35,1 | 22,8 | 35,0 | 47,2 | 25,9 |
| 154 | 31,0 | 20,8 | 31,8 | 42,9 | 26,1 | 22,9 | 15,5 | 23,4 | 30,1 | 21,7 | 25,8 | 16,7 | 25,2 | 32,8 | 24,5 |
| 155 | 4,3 | 3,0 | 4,3 | 5,1 | 3,9 | 6,3 | 4,5 | 6,3 | 7,8 | 7,3 | 5,8 | 3,7 | 5,5 | 7,0 | 6,1 |
| 156 | 4,2 | 2,8 | 4,3 | 5,7 | 3,6 | 5,3 | 3,5 | 5,3 | 7,2 | 4,8 | 4,4 | 2,8 | 4,4 | 5,9 | 3,2 |
| 157 | 11,0 | 7,6 | 11,5 | 15,3 | 10,4 | 11,5 | 7,9 | 12,1 | 15,4 | 12,1 | 11,7 | 7,5 | 11,3 | 14,8 | 10,6 |
| 158 | 0,2 | 0,1 | 0,2 | 0,3 | 0,3 | 0,5 | 0,4 | 0,5 | 0,7 | 0,3 | 0,4 | 0,3 | 0,4 | 0,4 | 0,6 |
| 159 | 1,8 | 1,3 | 2,1 | 3,0 | 0,7 | 1,6 | 1,3 | 2,0 | 2,5 | 1,7 | 1,6 | 1,1 | 1,8 | 2,3 | 1,1 |
| 160 | 1,1 | 0,8 | 1,1 | 1,6 | 1,7 | 1,1 | 0,8 | 1,1 | 1,2 | 1,6 | 0,3 | 0,2 | 0,3 | 0,3 | 0,5 |
| 161 | 8,6 | 6,3 | 8,9 | 10,2 | 13,3 | 10,8 | 7,7 | 10,8 | 12,2 | 17,4 | 11,1 | 7,6 | 10,7 | 12,1 | 16,8 |
| 162 | 97,9 | 68,5 | 101,1 | 128,4 | 101,3 | 104,5 | 71,8 | 105,1 | 132,5 | 114,8 | 100,7 | 66,9 | 98,2 | 124,1 | 103,8 |
| 163 | 0,6 | 0,4 | 0,6 | 0,7 | 0,7 | 1,0 | 0,7 | 1,1 | 1,4 | 1,0 | 1,0 | 0,6 | 0,9 | 1,2 | 1,0 |
| 164 | 0,5 | 0,4 | 0,7 | 0,9 | 0,9 | 0,8 | 0,6 | 0,8 | 0,9 | 1,2 | 0,6 | 0,6 | 0,6 | 0,6 | 0,5 |
| 165 | - | - | - | - | - | 0,1 | 0,0 | 0,1 | 0,1 | 0,0 | 0,0 | 0,0 | 0,0 | 0,0 | 0,1 |
| 170 | 0,7 | 0,7 | 0,7 | 0,6 | 0,4 | 1,5 | 1,2 | 1,4 | 1,7 | 1,1 | 1,1 | 1,0 | 1,1 | 1,1 | 1,2 |
| 171 | 3,8 | 3,0 | 3,9 | 4,4 | 5,6 | 2,3 | 2,0 | 2,3 | 2,6 | 2,6 | 3,1 | 2,3 | 3,1 | 3,4 | 4,6 |
| 172 | 5,3 | 4,0 | 5,2 | 5,6 | 7,7 | 5,7 | 4,3 | 5,5 | 6,4 | 7,5 | 7,9 | 5,9 | 7,6 | 8,3 | 12,0 |
| 173 | 36,1 | 25,2 | 37,9 | 49,6 | 32,7 | 54,0 | 38,0 | 56,0 | 71,3 | 57,6 | 73,4 | 49,0 | 73,2 | 93,4 | 69,9 |
| 175 | 0,9 | 0,7 | 1,0 | 1,2 | 1,4 | 0,4 | 0,3 | 0,4 | 0,4 | 1,0 | 0,6 | 0,4 | 0,7 | 0,9 | 0,6 |
| 185 | 42,3 | 27,8 | 44,5 | 63,3 | 20,3 | 46,8 | 30,1 | 48,2 | 68,9 | 21,4 | 42,4 | 26,5 | 42,7 | 60,8 | 19,3 |
| 186 | 5,6 | 5,4 | 5,5 | 5,7 | 6,0 | 7,1 | 6,2 | 6,3 | 6,6 | 6,5 | 6,6 | 5,6 | 5,9 | 6,3 | 6,0 |
| 187 | 1,6 | 1,1 | 1,8 | 2,2 | 1,2 | 1,3 | 0,9 | 1,3 | 1,5 | 1,7 | 0,8 | 0,6 | 0,9 | 1,1 | 0,5 |
| 188 | 31,8 | 22,2 | 32,5 | 41,6 | 29,9 | 32,8 | 22,5 | 33,2 | 42,8 | 31,9 | 31,5 | 20,9 | 31,2 | 40,5 | 25,5 |
| 189 | 14,3 | 11,0 | 15,1 | 16,9 | 21,9 | 15,0 | 10,7 | 14,9 | 17,5 | 20,3 | 13,1 | 9,3 | 12,9 | 15,3 | 16,2 |
| 189.0 | 12,4 | 9,6 | 13,2 | 14,7 | 19,7 | 12,6 | 9,1 | 12,5 | 14,6 | 17,7 | 11,5 | 8,2 | 11,3 | 13,1 | 14,7 |
| 190 | 0,7 | 0,7 | 0,8 | 0,9 | 0,8 | 0,4 | 0,3 | 0,4 | 0,4 | 0,5 | 0,3 | 0,3 | 0,3 | 0,3 | 0,3 |
| 191 + 192 | 7,9 | 6,4 | 7,8 | 8,2 | 10,4 | 7,1 | 6,2 | 7,2 | 7,4 | 8,5 | 6,2 | 5,1 | 6,1 | 6,8 | 7,0 |
| 193 | 2,2 | 1,8 | 2,3 | 2,5 | 4,4 | 2,0 | 1,5 | 1,9 | 2,3 | 2,9 | 2,3 | 1,8 | 2,3 | 2,5 | 3,2 |
| 194 | 0,5 | 0,4 | 0,5 | 0,5 | 1,0 | 0,8 | 0,8 | 0,9 | 1,0 | 0,8 | 1,2 | 1,1 | 1,2 | 1,1 | 1,5 |
| 195 - 199 | 24,4 | 17,3 | 26,2 | 34,0 | 21,3 | 24,1 | 16,3 | 24,8 | 33,4 | 22,4 | 20,1 | 13,1 | 20,2 | 27,3 | 16,3 |
| 200 + 202 | 8,1 | 6,8 | 8,4 | 9,8 | 11,6 | 8,1 | 5,9 | 8,0 | 9,8 | 10,2 | 9,5 | 7,1 | 9,3 | 10,8 | 12,5 |
| 201 | 3,1 | 2,5 | 2,9 | 3,3 | 2,6 | 3,4 | 2,8 | 3,4 | 3,7 | 4,3 | 2,5 | 2,0 | 2,3 | 2,5 | 2,9 |
| 203 | 3,2 | 2,4 | 3,3 | 3,9 | 3,7 | 3,0 | 2,2 | 3,1 | 3,7 | 3,2 | 3,7 | 2,4 | 3,6 | 4,7 | 3,5 |
| 204 | 4,4 | 3,7 | 4,6 | 5,8 | 4,2 | 5,0 | 4,2 | 5,5 | 6,5 | 5,0 | 4,7 | 4,0 | 4,9 | 5,7 | 3,8 |
| 205 | 2,8 | 2,2 | 2,8 | 3,3 | 3,2 | 3,0 | 2,2 | 3,0 | 3,6 | 4,1 | 5,3 | 3,9 | 5,2 | 6,2 | 5,7 |
| 206 - 208 | 2,7 | 2,2 | 2,9 | 3,6 | 2,1 | 2,4 | 1,8 | 2,4 | 3,2 | 1,7 | 1,9 | 1,3 | 1,9 | 2,5 | 1,3 |
| Insgesamt | 446,9 | 318,4 | 465,3 | 595,8 | 445,9 | 488,3 | 342,0 | 459,9 | 629,5 | 514,7 | 499,6 | 337,7 | 491,9 | 625,2 | 490,7 |

5b) Entwicklung der Inzidenz nach Geschlecht und Lokalisationen 1974 bis 1989 (weiblich)

| ICD Code | Lokalisation | 1974 - 1976 | | | | | 1977 - 1979 | | | | |
|-----------|---|--------------|--------------|--------------|--------------|--------------|--------------|--------------|--------------|--------------|--------------|
| | | Rohe | Welt | Europa | BRD 87 | Trunc | Rohe | Welt | Europa | BRD 87 | Trunc |
| 140 | Lippe | 0,2 | 0,1 | 0,2 | 0,2 | 0,1 | 0,4 | 0,2 | 0,3 | 0,4 | 0,3 |
| 141 | Zunge | 0,3 | 0,2 | 0,3 | 0,3 | 0,5 | 1,1 | 0,7 | 1,0 | 1,1 | 1,5 |
| 142 | Hauptspeicheldrüsen | 1,4 | 1,0 | 1,2 | 1,4 | 1,1 | 1,1 | 0,6 | 0,9 | 1,1 | 1,2 |
| 144 | Mundboden | 0,1 | 0,0 | 0,1 | 0,1 | 0,2 | 0,2 | 0,1 | 0,2 | 0,2 | 0,3 |
| 143 + 145 | Sonstige nicht näher bezeichnete Teile des Mundes | 0,5 | 0,3 | 0,4 | 0,4 | 0,5 | 0,2 | 0,2 | 0,2 | 0,2 | 0,4 |
| 146 - 149 | Rachenring, Nasenrachenraum, Hypopharynx | 0,6 | 0,4 | 0,5 | 0,6 | 1,0 | 0,8 | 0,6 | 0,8 | 0,8 | 1,4 |
| 150 | Speiseröhre | 1,4 | 0,8 | 1,3 | 1,8 | 0,7 | 1,9 | 0,8 | 1,3 | 1,9 | 0,8 |
| 151 | Magen | 23,8 | 12,1 | 18,8 | 26,0 | 12,8 | 24,9 | 11,9 | 18,2 | 24,9 | 14,0 |
| 152 | Dünndarm (einschl. Zwölffingerdarm) | 0,6 | 0,3 | 0,5 | 0,6 | 0,6 | 0,4 | 0,2 | 0,3 | 0,3 | 0,4 |
| 153 | Dickdarm (ausgenommen Mastdarm) | 30,9 | 16,9 | 25,1 | 32,4 | 24,3 | 35,7 | 18,5 | 27,4 | 35,0 | 28,5 |
| 154 | Mastdarm | 21,6 | 11,8 | 17,2 | 21,7 | 18,0 | 22,5 | 11,8 | 17,2 | 21,3 | 18,6 |
| 155 | Leber | 4,2 | 2,2 | 3,3 | 4,6 | 2,2 | 5,2 | 2,7 | 3,8 | 5,1 | 3,9 |
| 156 | Gallenblase und Gallenwege | 10,7 | 5,4 | 8,2 | 11,0 | 6,8 | 10,6 | 5,0 | 7,7 | 9,9 | 5,9 |
| 157 | Bauchspeicheldrüse | 6,6 | 3,3 | 5,0 | 6,6 | 3,5 | 6,6 | 3,0 | 4,6 | 6,3 | 3,2 |
| 158 | Bauchfell und retroperitoneales Gewebe | 0,9 | 0,5 | 0,7 | 0,8 | 0,7 | 0,6 | 0,3 | 0,4 | 0,6 | 0,3 |
| 159 | Sonstige und nicht näher bezeichnete Verdauungsorgane | 1,0 | 0,5 | 0,7 | 1,1 | 0,6 | 1,1 | 0,5 | 0,9 | 1,3 | 0,2 |
| 160 | Nase, Nasennebenhöhle, Mittelohr und die dazugehörigen Nebenhöhlen | 0,6 | 0,4 | 0,5 | 0,6 | 1,0 | 0,3 | 0,1 | 0,2 | 0,3 | 0,1 |
| 161 | Kehlkopf | 0,8 | 0,5 | 0,8 | 0,9 | 1,3 | 0,6 | 0,4 | 0,6 | 0,6 | 1,0 |
| 162 | Luftröhre, Bronchien und Lunge | 8,9 | 5,1 | 7,4 | 9,0 | 9,6 | 11,6 | 6,2 | 8,9 | 11,0 | 10,7 |
| 163 | Rippenfell | 0,2 | 0,1 | 0,2 | 0,3 | 0,0 | 1,0 | 0,5 | 0,7 | 1,0 | 0,5 |
| 164 | Thymus, Herz und Mediastinum | 0,6 | 0,6 | 0,6 | 0,6 | 0,6 | 0,7 | 0,4 | 0,6 | 0,7 | 0,9 |
| 165 | Sonstige Atmungs- und intrathorakale Organe und ohne näher bezeichneten Sitz | - | - | - | - | - | - | - | - | - | - |
| 170 | Knochen | 0,9 | 0,7 | 0,8 | 0,8 | 1,0 | 0,9 | 0,7 | 0,8 | 0,9 | 0,7 |
| 171 | Bindegewebe und sonstige Weichteile | 4,4 | 3,3 | 4,2 | 4,7 | 6,9 | 3,2 | 2,1 | 2,7 | 3,2 | 3,9 |
| 172 | Melanome der Haut | 3,8 | 2,6 | 3,5 | 4,1 | 5,5 | 5,5 | 4,0 | 5,0 | 5,7 | 7,0 |
| 173 | Sonstige Haut | 18,1 | 9,7 | 14,8 | 19,2 | 12,3 | 23,2 | 12,1 | 18,0 | 23,0 | 17,3 |
| 174 | Brustdrüse | 86,4 | 56,9 | 77,3 | 87,5 | 127,7 | 84,4 | 53,7 | 73,4 | 83,5 | 122,1 |
| 179 | nicht näher bez. Teile der Gebärmutter | 3,9 | 2,3 | 3,2 | 3,8 | 4,3 | 2,1 | 1,2 | 1,7 | 2,1 | 2,2 |
| 180 | Gebärmutterhals | 28,0 | 20,0 | 25,9 | 27,8 | 47,5 | 23,6 | 16,0 | 21,1 | 23,0 | 36,6 |
| 181 | Plazenta | - | - | - | - | - | 0,1 | 0,1 | 0,0 | 0,1 | 0,0 |
| 182 | Gebärmutter | 23,3 | 14,4 | 19,9 | 22,3 | 31,1 | 23,7 | 14,0 | 19,5 | 22,4 | 29,3 |
| 183 | Eierstock, Eileiter und Ligamentum latum | 15,0 | 10,0 | 13,5 | 15,3 | 20,8 | 15,0 | 8,9 | 12,4 | 14,3 | 18,0 |
| 184 | Sonstige und nicht näher bez. weibliche Geschlechtsorgane (Vagina, Vulva, usw.) | 5,3 | 2,8 | 4,2 | 5,4 | 4,1 | 5,3 | 2,6 | 4,0 | 5,3 | 3,2 |
| 188 | Harnblase | 5,4 | 3,1 | 4,5 | 5,8 | 5,1 | 6,2 | 3,2 | 4,7 | 5,9 | 5,2 |
| 189 | Sonstige u. nicht näher bez. Harnorgane (Niere, Nierenbecken, Harnleiter) | 5,7 | 3,5 | 4,8 | 5,5 | 6,9 | 6,2 | 3,9 | 5,2 | 5,5 | 7,8 |
| 189.0 | Niere | 5,1 | 3,1 | 4,2 | 4,9 | 5,9 | 5,1 | 3,2 | 4,2 | 4,5 | 6,1 |
| 190 | Auge | 0,3 | 0,1 | 0,2 | 0,4 | 0,1 | 0,6 | 0,4 | 0,5 | 0,5 | 0,6 |
| 191 + 192 | Gehirn und Nervensystem | 6,4 | 5,0 | 5,9 | 6,2 | 9,1 | 6,9 | 5,5 | 6,5 | 6,6 | 11,0 |
| 193 | Schilddrüse | 3,7 | 2,6 | 3,4 | 3,9 | 4,6 | 5,4 | 3,7 | 4,8 | 5,5 | 6,5 |
| 194 | Sonstige endokrine Drüsen | 0,2 | 0,1 | 0,1 | 0,1 | 0,3 | 0,7 | 0,6 | 0,7 | 0,7 | 1,1 |
| 195 - 199 | Sek. bösartige Neubildungen und sonstige Neubildungen unbekanntes Sitzes | 20,2 | 10,9 | 16,3 | 21,4 | 15,3 | 23,5 | 12,0 | 17,9 | 22,6 | 16,1 |
| 200 + 202 | Maligne Lymphome (außer Lymphogranulomatose) | 5,0 | 3,1 | 4,1 | 4,9 | 4,3 | 5,3 | 3,2 | 4,2 | 4,9 | 4,6 |
| 201 | Lymphogranulomatose | 2,2 | 1,8 | 2,0 | 2,2 | 2,6 | 2,1 | 1,7 | 1,9 | 2,1 | 1,7 |
| 203 | Multiples Myelom | 2,8 | 1,4 | 2,2 | 2,8 | 1,8 | 2,5 | 1,3 | 1,8 | 2,4 | 1,9 |
| 204 | Lymphatische Leukämie | 2,9 | 2,4 | 2,6 | 2,8 | 1,4 | 2,5 | 1,7 | 2,1 | 2,5 | 1,7 |
| 205 | Myeloische Leukämie | 2,9 | 2,0 | 2,6 | 2,9 | 3,1 | 2,6 | 1,7 | 2,2 | 2,5 | 2,0 |
| 206 - 208 | Sonstige Leukämien | 1,3 | 1,0 | 1,2 | 1,3 | 1,5 | 2,1 | 1,7 | 1,9 | 2,0 | 1,3 |
| | Bösartige Neubildungen insgesamt | 363,7 | 222,2 | 310,0 | 372,2 | 403,2 | 377,1 | 218,5 | 306,5 | 371,3 | 392,0 |

noch: 5b) Entwicklung der Inzidenz nach Geschlecht und Lokalisationen 1974 bis 1989 (weiblich)

| ICD Code | 1980 - 1982 | | | | | 1983 - 1985 | | | | | 1986 - 1989 | | | | |
|-----------|-------------|-------|--------|--------|-------|-------------|-------|--------|--------|-------|-------------|-------|--------|--------|-------|
| | Rohe | Welt | Europa | BRD 87 | Trunc | Rohe | Welt | Europa | BRD 87 | Trunc | Rohe | Welt | Europa | BRD 87 | Trunc |
| 140 | 0,2 | 0,1 | 0,2 | 0,2 | 0,4 | 0,5 | 0,2 | 0,4 | 0,5 | 0,5 | 0,2 | 0,2 | 0,2 | 0,2 | 0,2 |
| 141 | 1,1 | 0,7 | 1,0 | 1,1 | 1,7 | 0,5 | 0,3 | 0,4 | 0,4 | 0,3 | 1,0 | 0,6 | 0,8 | 0,9 | 1,6 |
| 142 | 0,6 | 0,3 | 0,5 | 0,6 | 0,7 | 0,8 | 0,5 | 0,6 | 0,7 | 0,5 | 0,7 | 0,4 | 0,5 | 0,6 | 0,7 |
| 144 | 0,4 | 0,2 | 0,3 | 0,2 | 0,3 | 0,3 | 0,2 | 0,3 | 0,3 | 0,6 | 0,4 | 0,2 | 0,3 | 0,3 | 0,7 |
| 143 + 145 | 0,5 | 0,3 | 0,4 | 0,4 | 0,9 | 0,5 | 0,3 | 0,4 | 0,5 | 0,8 | 0,8 | 0,5 | 0,6 | 0,7 | 0,7 |
| 146 - 149 | 1,6 | 1,1 | 1,5 | 1,5 | 2,9 | 1,4 | 0,8 | 1,1 | 1,2 | 1,5 | 1,6 | 1,0 | 1,3 | 1,5 | 2,3 |
| 150 | 1,4 | 0,6 | 1,0 | 1,3 | 0,7 | 1,6 | 0,7 | 1,1 | 1,4 | 1,1 | 2,2 | 1,0 | 1,5 | 1,9 | 1,9 |
| 151 | 26,7 | 11,8 | 18,7 | 25,4 | 13,1 | 27,6 | 11,8 | 18,2 | 24,3 | 13,9 | 25,2 | 10,3 | 15,7 | 21,2 | 12,1 |
| 152 | 0,7 | 0,3 | 0,5 | 0,5 | 0,6 | 1,3 | 0,6 | 0,8 | 1,1 | 0,8 | 1,0 | 0,5 | 0,7 | 0,8 | 1,0 |
| 153 | 34,2 | 16,0 | 24,0 | 31,4 | 20,8 | 42,7 | 19,5 | 29,0 | 37,2 | 25,6 | 43,6 | 18,6 | 27,9 | 36,7 | 25,0 |
| 154 | 25,8 | 13,0 | 19,1 | 23,9 | 20,8 | 22,5 | 10,5 | 15,6 | 19,3 | 15,9 | 22,1 | 9,9 | 14,6 | 18,7 | 15,4 |
| 155 | 3,0 | 1,5 | 2,2 | 2,9 | 2,2 | 3,7 | 1,8 | 2,5 | 3,2 | 2,4 | 3,5 | 1,4 | 2,1 | 2,9 | 1,6 |
| 156 | 12,9 | 5,6 | 8,7 | 11,8 | 6,3 | 13,7 | 5,5 | 8,6 | 11,9 | 6,5 | 14,3 | 5,4 | 8,5 | 11,8 | 5,1 |
| 157 | 9,2 | 4,0 | 6,2 | 8,1 | 5,3 | 10,3 | 4,4 | 6,8 | 9,0 | 5,6 | 11,3 | 4,4 | 6,9 | 9,4 | 5,4 |
| 158 | 0,5 | 0,2 | 0,3 | 0,5 | 0,2 | 0,4 | 0,2 | 0,3 | 0,4 | 0,5 | 0,7 | 0,4 | 0,5 | 0,6 | 0,8 |
| 159 | 2,6 | 1,0 | 1,7 | 2,7 | 0,5 | 1,7 | 0,5 | 0,9 | 1,5 | 0,1 | 1,9 | 0,7 | 1,1 | 1,6 | 0,7 |
| 160 | 0,3 | 0,2 | 0,2 | 0,3 | 0,1 | 0,6 | 0,3 | 0,5 | 0,6 | 0,8 | 0,5 | 0,3 | 0,4 | 0,4 | 0,7 |
| 161 | 0,7 | 0,5 | 0,7 | 0,7 | 1,4 | 1,0 | 0,6 | 0,9 | 1,0 | 1,6 | 1,2 | 0,7 | 0,9 | 1,1 | 1,5 |
| 162 | 12,2 | 6,6 | 9,4 | 11,5 | 12,5 | 14,1 | 7,2 | 10,3 | 12,3 | 13,0 | 16,8 | 8,0 | 11,6 | 14,3 | 14,2 |
| 163 | 0,5 | 0,3 | 0,4 | 0,5 | 0,6 | 0,6 | 0,2 | 0,3 | 0,5 | 0,1 | 0,5 | 0,2 | 0,3 | 0,4 | 0,2 |
| 164 | 0,3 | 0,1 | 0,2 | 0,3 | 0,2 | 0,4 | 0,2 | 0,2 | 0,3 | 0,3 | 0,5 | 0,3 | 0,4 | 0,5 | 0,7 |
| 165 | - | - | - | - | - | - | - | - | - | - | 0,0 | 0,0 | 0,0 | 0,0 | 0,1 |
| 170 | 1,2 | 1,0 | 1,0 | 1,0 | 0,6 | 1,0 | 0,8 | 0,8 | 1,0 | 0,8 | 0,5 | 0,3 | 0,3 | 0,4 | 0,2 |
| 171 | 4,2 | 2,8 | 3,4 | 3,9 | 3,0 | 2,5 | 1,7 | 2,1 | 2,4 | 2,8 | 2,1 | 1,5 | 1,8 | 1,9 | 2,1 |
| 172 | 7,0 | 5,1 | 6,5 | 7,0 | 10,4 | 7,7 | 5,4 | 6,8 | 7,9 | 10,7 | 9,0 | 5,7 | 7,3 | 8,3 | 10,6 |
| 173 | 33,5 | 16,5 | 24,6 | 31,6 | 25,6 | 47,6 | 22,2 | 33,2 | 42,6 | 32,5 | 65,6 | 29,9 | 43,9 | 55,8 | 44,7 |
| 174 | 90,7 | 55,4 | 75,5 | 86,1 | 118,9 | 96,7 | 57,8 | 78,2 | 89,3 | 128,7 | 95,9 | 55,1 | 75,0 | 86,2 | 121,3 |
| 179 | 2,4 | 1,1 | 1,7 | 2,3 | 1,3 | 1,8 | 0,7 | 1,1 | 1,6 | 0,5 | 3,6 | 1,5 | 2,3 | 3,0 | 2,3 |
| 180 | 17,9 | 12,4 | 16,0 | 17,0 | 26,7 | 17,6 | 11,3 | 14,7 | 16,2 | 21,5 | 15,5 | 10,4 | 13,4 | 14,6 | 23,2 |
| 181 | 0,1 | 0,1 | 0,1 | 0,1 | 0,0 | 0,1 | 0,1 | 0,1 | 0,1 | 0,0 | 0,3 | 0,3 | 0,3 | 0,3 | 0,1 |
| 182 | 25,0 | 13,7 | 19,4 | 22,5 | 26,3 | 27,9 | 14,1 | 20,2 | 24,1 | 24,3 | 22,9 | 11,7 | 16,6 | 19,6 | 21,5 |
| 183 | 16,0 | 9,8 | 13,2 | 14,7 | 20,1 | 17,1 | 9,8 | 13,3 | 15,3 | 18,8 | 16,8 | 9,0 | 12,4 | 14,7 | 16,4 |
| 184 | 4,8 | 2,1 | 3,3 | 4,3 | 2,6 | 4,8 | 2,0 | 3,1 | 4,2 | 2,3 | 5,2 | 2,1 | 3,3 | 4,4 | 2,7 |
| 188 | 8,7 | 4,2 | 6,2 | 7,8 | 5,7 | 11,2 | 4,9 | 7,4 | 9,5 | 5,8 | 10,2 | 4,2 | 6,4 | 8,5 | 5,5 |
| 189 | 8,9 | 5,1 | 6,9 | 7,7 | 8,7 | 10,7 | 5,5 | 7,9 | 9,2 | 10,3 | 9,2 | 5,1 | 6,8 | 7,9 | 7,7 |
| 189.0 | 7,7 | 4,6 | 6,1 | 6,8 | 8,0 | 9,3 | 5,0 | 7,1 | 8,0 | 10,1 | 8,4 | 4,7 | 6,3 | 7,3 | 7,3 |
| 190 | 0,7 | 0,6 | 0,7 | 0,7 | 0,6 | 0,8 | 0,4 | 0,5 | 0,7 | 0,8 | 0,5 | 0,2 | 0,3 | 0,4 | 0,4 |
| 191 + 192 | 7,5 | 6,0 | 7,1 | 7,0 | 10,2 | 5,1 | 4,6 | 4,9 | 4,9 | 5,5 | 6,2 | 5,2 | 5,8 | 5,9 | 7,8 |
| 193 | 5,2 | 3,5 | 4,5 | 5,0 | 7,2 | 6,0 | 3,9 | 5,0 | 5,8 | 7,0 | 5,0 | 3,4 | 4,2 | 4,7 | 6,2 |
| 194 | 0,4 | 0,4 | 0,4 | 0,4 | 0,6 | 0,5 | 0,3 | 0,4 | 0,5 | 0,6 | 0,6 | 0,5 | 0,6 | 0,6 | 0,7 |
| 195 - 199 | 27,1 | 12,5 | 18,9 | 25,4 | 16,4 | 24,7 | 10,7 | 16,4 | 21,5 | 12,8 | 20,4 | 8,3 | 12,9 | 17,0 | 10,4 |
| 200 + 202 | 7,8 | 4,7 | 6,2 | 7,1 | 7,8 | 7,6 | 4,7 | 5,9 | 7,0 | 7,5 | 7,0 | 3,7 | 5,0 | 6,1 | 5,8 |
| 201 | 1,3 | 1,0 | 1,1 | 1,3 | 1,1 | 2,9 | 2,4 | 2,6 | 2,8 | 2,4 | 2,1 | 1,6 | 1,8 | 2,0 | 2,2 |
| 203 | 3,7 | 2,0 | 2,8 | 3,4 | 3,5 | 2,4 | 1,2 | 1,7 | 2,1 | 2,0 | 4,3 | 1,9 | 2,8 | 3,6 | 2,8 |
| 204 | 2,6 | 1,9 | 2,2 | 2,6 | 1,5 | 3,0 | 1,6 | 2,2 | 2,6 | 1,2 | 3,8 | 2,5 | 3,0 | 3,4 | 2,6 |
| 205 | 3,5 | 2,1 | 2,8 | 3,3 | 2,5 | 3,7 | 2,3 | 3,0 | 3,4 | 3,9 | 3,2 | 1,7 | 2,2 | 2,8 | 2,6 |
| 206 - 208 | 2,2 | 1,4 | 1,8 | 2,1 | 2,6 | 2,8 | 1,4 | 1,9 | 2,4 | 0,9 | 2,0 | 0,9 | 1,3 | 1,7 | 0,9 |
| Insgesamt | 415,4 | 228,4 | 321,4 | 390,5 | 393,5 | 449,3 | 234,8 | 330,8 | 404,4 | 394,9 | 461,5 | 231,6 | 326,5 | 400,4 | 393,3 |

6a) Entwicklung der Mortalität nach Geschlecht und Lokalisationen 1974 bis 1989 (männlich)

| ICD Code | Lokalisation | 1974 - 1976 | | | | | 1977 - 1979 | | | | |
|-----------|--|--------------|--------------|--------------|--------------|--------------|--------------|--------------|--------------|--------------|--------------|
| | | Rohe | Welt | Europa | BRD 87 | Trunc | Rohe | Welt | Europa | BRD 87 | Trunc |
| 140 | Lippe | 0,1 | 0,1 | 0,1 | 0,1 | 0,0 | 0,3 | 0,2 | 0,3 | 0,4 | 0,2 |
| 141 | Zunge | 1,2 | 1,0 | 1,4 | 1,7 | 2,1 | 1,0 | 0,8 | 1,0 | 1,1 | 1,7 |
| 142 | Hauptspeicheldrüsen | 0,7 | 0,6 | 0,9 | 1,1 | 0,8 | 0,8 | 0,5 | 0,8 | 1,1 | 0,6 |
| 144 | Mundboden | 0,6 | 0,5 | 0,8 | 1,0 | 1,0 | 0,8 | 0,6 | 0,8 | 0,9 | 0,7 |
| 143 + 145 | Sonstige nicht näher bezeichnete Teile des Mundes | 0,3 | 0,3 | 0,4 | 0,5 | 0,3 | 0,3 | 0,2 | 0,2 | 0,3 | 0,2 |
| 146 - 149 | Rachenring, Nasenrachenraum, Hypopharynx | 1,5 | 1,1 | 1,5 | 2,0 | 2,1 | 2,2 | 1,6 | 2,2 | 2,6 | 3,2 |
| 150 | Speiseröhre | 6,2 | 4,8 | 7,1 | 8,9 | 7,1 | 7,3 | 5,5 | 8,2 | 10,3 | 8,9 |
| 151 | Magen | 30,2 | 22,1 | 34,0 | 45,6 | 24,2 | 28,5 | 19,8 | 30,8 | 42,0 | 21,2 |
| 152 | Dünndarm (einschl. Zwölffingerdarm) | 0,3 | 0,2 | 0,3 | 0,3 | 0,4 | 0,3 | 0,1 | 0,2 | 0,4 | 0,2 |
| 153 | Dickdarm (ausgenommen Mastdarm) | 16,3 | 11,6 | 17,9 | 24,3 | 10,7 | 19,5 | 13,8 | 21,7 | 29,7 | 14,8 |
| 154 | Mastdarm | 15,3 | 11,1 | 17,1 | 22,9 | 12,6 | 15,6 | 10,6 | 16,6 | 23,4 | 10,5 |
| 155 | Leber | 1,8 | 1,3 | 1,9 | 2,5 | 1,7 | 2,6 | 1,8 | 2,7 | 3,6 | 2,2 |
| 156 | Gallenblase und Gallenwege | 2,9 | 2,1 | 3,2 | 4,3 | 2,0 | 3,9 | 2,7 | 4,0 | 5,4 | 2,2 |
| 157 | Bauchspeicheldrüse | 8,6 | 6,4 | 9,7 | 12,6 | 8,7 | 9,1 | 6,7 | 9,6 | 11,7 | 10,0 |
| 158 | Bauchfell und retroperitoneales Gewebe | 0,3 | 0,2 | 0,2 | 0,3 | 0,0 | 0,4 | 0,3 | 0,6 | 0,8 | 0,0 |
| 159 | Sonstige und nicht näher bezeichnete Verdauungsorgane | 0,4 | 0,3 | 0,6 | 0,9 | 0,0 | 1,6 | 1,0 | 1,6 | 2,2 | 1,2 |
| 160 | Nase, Nasennebenhöhle, Mittelohr und die dazugehörigen Nebenhöhlen | 0,3 | 0,2 | 0,3 | 0,5 | 0,2 | 0,1 | 0,1 | 0,2 | 0,2 | 0,4 |
| 161 | Kehlkopf | 5,7 | 4,3 | 6,4 | 8,2 | 6,2 | 4,6 | 3,1 | 4,7 | 6,2 | 4,9 |
| 162 | Luftröhre, Bronchien und Lunge | 85,2 | 62,0 | 90,4 | 113,3 | 86,2 | 93,4 | 67,3 | 98,5 | 124,5 | 98,8 |
| 163 | Rippenfell | 1,2 | 0,9 | 1,3 | 1,7 | 1,6 | 1,0 | 0,8 | 1,2 | 1,3 | 1,8 |
| 164 | Thymus, Herz und Mediastinum | - | - | - | - | - | 0,5 | 0,3 | 0,4 | 0,5 | 0,2 |
| 165 | Sonstige Atmungs- und intrathorakale Organe und ohne näher bezeichneten Sitz | - | - | - | - | - | - | - | - | - | - |
| 170 | Knochen | 1,3 | 1,1 | 1,6 | 1,9 | 1,5 | 1,9 | 1,4 | 2,0 | 2,9 | 1,3 |
| 171 | Bindegewebe und sonstige Weichteile | 1,3 | 1,1 | 1,5 | 1,8 | 1,5 | 1,3 | 1,1 | 1,4 | 1,7 | 1,7 |
| 172 | Melanome der Haut | 2,0 | 1,6 | 2,2 | 2,5 | 3,1 | 1,9 | 1,5 | 2,0 | 2,3 | 3,2 |
| 173 | Sonstige Haut | 1,6 | 1,1 | 1,8 | 2,8 | 0,7 | 0,7 | 0,5 | 1,0 | 1,4 | 0,4 |
| 175 | männliche Brustdrüse | - | - | - | - | - | 0,3 | 0,3 | 0,5 | 0,5 | 0,2 |
| 185 | Prostata | 19,8 | 14,0 | 24,3 | 37,6 | 4,8 | 22,5 | 14,6 | 25,0 | 38,5 | 6,2 |
| 186 | Hoden | 1,6 | 1,4 | 1,6 | 1,9 | 1,3 | 1,0 | 0,9 | 1,0 | 1,2 | 1,1 |
| 187 | Sonstige und nicht näher bezeichnete männl. Geschlechtsorgane (Penis usw.) | 0,6 | 0,4 | 0,7 | 1,2 | 0,2 | 0,5 | 0,3 | 0,6 | 0,8 | 0,4 |
| 188 | Harnblase | 7,1 | 5,2 | 8,5 | 12,0 | 3,6 | 9,0 | 6,5 | 10,2 | 13,6 | 4,4 |
| 189 | Sonstige u. nicht näher bez. Harnorgane (Niere, Nierenbecken, Harnleiter) | 4,8 | 3,7 | 5,3 | 6,2 | 6,0 | 6,7 | 5,1 | 7,0 | 8,1 | 9,6 |
| 189.0 | Niere | 4,8 | 3,7 | 5,3 | 6,2 | 6,0 | 5,9 | 4,5 | 6,2 | 7,1 | 8,7 |
| 190 | Auge | 0,1 | 0,1 | 0,1 | 0,1 | 0,2 | 0,1 | 0,0 | 0,1 | 0,1 | 0,0 |
| 191 + 192 | Gehirn und Nervensystem | 3,8 | 3,3 | 4,1 | 4,2 | 7,1 | 5,8 | 5,1 | 6,2 | 6,5 | 9,5 |
| 193 | Schilddrüse | 0,6 | 0,5 | 0,7 | 0,9 | 0,9 | 1,0 | 0,7 | 1,0 | 1,3 | 0,9 |
| 194 | Sonstige endokrine Drüsen | - | - | - | - | - | 0,1 | 0,0 | 0,1 | 0,0 | 0,2 |
| 195 - 199 | Sek. bösartige Neubildungen und sonstige Neubildungen unbekanntes Sitzes | 16,4 | 12,7 | 18,4 | 23,1 | 19,6 | 17,2 | 12,4 | 18,5 | 24,3 | 17,4 |
| 200 + 202 | Maligne Lymphome (außer Lymphogranulomatose) | 4,0 | 3,2 | 4,2 | 5,2 | 4,4 | 3,4 | 2,6 | 3,6 | 4,2 | 3,3 |
| 201 | Lymphogranulomatose | 1,6 | 1,3 | 1,5 | 1,8 | 1,7 | 2,1 | 1,8 | 2,2 | 2,5 | 2,9 |
| 203 | Multiples Myelom | 1,7 | 1,2 | 1,7 | 2,2 | 1,4 | 2,0 | 1,3 | 2,0 | 2,8 | 1,4 |
| 204 | Lymphatische Leukämie | 1,8 | 1,4 | 2,1 | 2,8 | 0,9 | 2,4 | 1,9 | 2,7 | 3,6 | 2,2 |
| 205 | Myeloische Leukämie | 3,1 | 2,5 | 3,2 | 3,4 | 4,8 | 2,4 | 1,8 | 2,4 | 2,9 | 3,1 |
| 206 - 208 | Sonstige Leukämien | 2,8 | 2,2 | 2,8 | 3,6 | 2,1 | 3,5 | 3,0 | 3,7 | 4,2 | 4,3 |
| | Bösartige Neubildungen insgesamt | 255,1 | 189,3 | 282,2 | 368,4 | 233,9 | 279,4 | 200,6 | 299,1 | 392,1 | 257,5 |

noch: 6a) Entwicklung der Mortalität nach Geschlecht und Lokalisationen 1974 bis 1989 (männlich)

| ICD Code | 1980 - 1982 | | | | | 1983 - 1985 | | | | | 1986 - 1989 | | | | |
|------------------|--------------|--------------|--------------|--------------|--------------|--------------|--------------|--------------|--------------|--------------|--------------|--------------|--------------|--------------|--------------|
| | Rohe | Welt | Europa | BRD 87 | Trunc | Rohe | Welt | Europa | BRD 87 | Trunc | Rohe | Welt | Europa | BRD 87 | Trunc |
| 140 | 0,3 | 0,2 | 0,3 | 0,5 | 0,0 | 0,1 | 0,0 | 0,1 | 0,1 | 0,0 | 0,1 | 0,1 | 0,1 | 0,1 | - |
| 141 | 1,8 | 1,4 | 1,9 | 2,2 | 3,7 | 2,3 | 1,7 | 2,3 | 2,5 | 4,6 | 2,7 | 1,9 | 2,6 | 2,9 | 4,3 |
| 142 | 0,6 | 0,4 | 0,6 | 0,8 | 0,7 | 0,5 | 0,4 | 0,6 | 0,7 | 0,3 | 0,4 | 0,3 | 0,4 | 0,5 | 0,5 |
| 144 | 0,9 | 0,6 | 0,9 | 1,0 | 1,3 | 1,1 | 0,8 | 1,0 | 1,1 | 2,2 | 1,7 | 1,2 | 1,6 | 1,7 | 2,7 |
| 143 + 145 | 0,3 | 0,2 | 0,3 | 0,3 | 0,3 | 0,5 | 0,3 | 0,5 | 0,5 | 1,0 | 0,9 | 0,7 | 0,9 | 1,0 | 1,6 |
| 146 - 149 | 3,8 | 2,8 | 3,8 | 4,2 | 6,5 | 3,5 | 2,7 | 3,5 | 3,9 | 6,6 | 6,1 | 4,3 | 5,8 | 6,4 | 10,6 |
| 150 | 6,5 | 4,8 | 7,0 | 8,7 | 8,0 | 8,1 | 5,9 | 8,4 | 9,8 | 11,9 | 8,9 | 6,1 | 8,7 | 10,4 | 12,2 |
| 151 | 26,8 | 18,2 | 28,8 | 40,4 | 19,0 | 24,9 | 16,7 | 26,2 | 35,9 | 17,6 | 21,2 | 13,4 | 21,1 | 29,5 | 14,9 |
| 152 | 0,3 | 0,2 | 0,3 | 0,4 | 0,5 | 0,3 | 0,2 | 0,3 | 0,4 | 0,2 | 0,2 | 0,2 | 0,2 | 0,3 | 0,4 |
| 153 | 21,5 | 14,6 | 23,2 | 32,0 | 14,8 | 20,0 | 13,2 | 21,3 | 29,9 | 13,7 | 23,7 | 14,9 | 23,6 | 33,3 | 16,3 |
| 154 | 14,1 | 9,5 | 14,8 | 20,3 | 10,8 | 12,2 | 8,5 | 13,1 | 17,5 | 9,3 | 12,0 | 7,6 | 11,9 | 16,5 | 8,3 |
| 155 | 4,1 | 2,9 | 4,2 | 5,2 | 3,7 | 6,0 | 4,1 | 5,9 | 7,7 | 5,9 | 4,9 | 3,2 | 4,8 | 6,3 | 4,4 |
| 156 | 3,8 | 2,6 | 4,1 | 5,7 | 3,0 | 4,7 | 3,2 | 4,9 | 6,8 | 2,8 | 3,3 | 2,2 | 3,4 | 4,5 | 1,9 |
| 157 | 9,8 | 6,8 | 10,2 | 13,6 | 10,4 | 13,1 | 8,9 | 13,4 | 17,6 | 14,7 | 13,2 | 8,6 | 13,0 | 17,0 | 12,1 |
| 158 | 0,6 | 0,5 | 0,7 | 0,9 | 0,9 | 0,3 | 0,2 | 0,3 | 0,5 | 0,3 | 0,4 | 0,3 | 0,4 | 0,5 | 0,6 |
| 159 | 3,4 | 2,2 | 3,8 | 5,7 | 0,8 | 2,6 | 1,9 | 3,2 | 4,3 | 1,6 | 2,3 | 1,4 | 2,5 | 3,9 | 0,2 |
| 160 | 0,1 | 0,1 | 0,1 | 0,1 | 0,2 | 0,3 | 0,2 | 0,3 | 0,3 | 0,5 | 0,4 | 0,3 | 0,4 | 0,5 | 0,4 |
| 161 | 5,4 | 3,8 | 5,4 | 7,0 | 6,5 | 5,2 | 3,5 | 5,3 | 6,9 | 6,4 | 4,8 | 3,2 | 4,6 | 5,6 | 6,0 |
| 162 | 93,0 | 63,7 | 95,3 | 123,4 | 85,9 | 96,8 | 65,8 | 98,0 | 126,5 | 94,6 | 101,8 | 67,0 | 99,8 | 128,4 | 94,5 |
| 163 | 0,6 | 0,4 | 0,6 | 0,7 | 0,7 | 1,1 | 0,8 | 1,1 | 1,3 | 1,5 | 0,7 | 0,5 | 0,7 | 0,9 | 0,8 |
| 164 | 0,5 | 0,5 | 0,7 | 0,9 | 0,7 | 0,3 | 0,2 | 0,3 | 0,5 | 0,2 | 0,4 | 0,3 | 0,4 | 0,6 | 0,2 |
| 165 | - | - | - | - | - | 0,1 | 0,1 | 0,1 | 0,1 | 0,3 | - | - | - | - | - |
| 170 | 1,5 | 1,1 | 1,4 | 1,7 | 1,7 | 1,3 | 0,9 | 1,2 | 1,5 | 1,7 | 0,6 | 0,4 | 0,6 | 0,7 | 0,7 |
| 171 | 1,8 | 1,5 | 1,9 | 2,3 | 2,5 | 1,1 | 0,8 | 1,2 | 1,4 | 0,9 | 1,4 | 1,1 | 1,5 | 1,6 | 2,0 |
| 172 | 1,4 | 1,0 | 1,5 | 1,7 | 2,2 | 2,1 | 1,5 | 2,0 | 2,3 | 3,1 | 2,6 | 1,9 | 2,5 | 2,9 | 3,1 |
| 173 | 0,9 | 0,6 | 1,0 | 1,5 | 0,6 | 0,5 | 0,3 | 0,5 | 0,7 | 0,1 | 0,5 | 0,4 | 0,6 | 0,8 | 0,3 |
| 175 | 0,3 | 0,2 | 0,3 | 0,4 | 0,2 | 0,1 | 0,1 | 0,1 | 0,1 | 0,2 | 0,4 | 0,3 | 0,5 | 0,6 | 0,2 |
| 185 | 20,8 | 13,7 | 23,8 | 35,8 | 4,9 | 23,6 | 14,5 | 25,0 | 38,0 | 5,6 | 23,2 | 13,9 | 24,0 | 36,8 | 5,6 |
| 186 | 1,7 | 1,5 | 1,6 | 1,8 | 1,1 | 1,1 | 1,2 | 1,0 | 1,0 | 0,7 | 0,4 | 0,4 | 0,4 | 0,4 | - |
| 187 | 0,2 | 0,1 | 0,2 | 0,2 | 0,2 | 0,3 | 0,1 | 0,2 | 0,4 | 0,0 | 0,3 | 0,2 | 0,4 | 0,5 | 0,2 |
| 188 | 10,2 | 6,6 | 10,3 | 15,2 | 5,3 | 9,1 | 5,6 | 8,9 | 13,0 | 4,2 | 11,8 | 7,4 | 11,9 | 17,0 | 6,2 |
| 189 | 7,5 | 5,5 | 7,7 | 9,5 | 9,1 | 12,2 | 8,2 | 12,6 | 16,9 | 11,1 | 8,3 | 5,7 | 8,3 | 10,5 | 8,1 |
| 189.0 | 6,5 | 4,8 | 6,8 | 8,3 | 8,3 | 7,7 | 5,3 | 7,8 | 10,0 | 8,7 | 7,2 | 5,0 | 7,2 | 8,9 | 7,3 |
| 190 | 0,1 | 0,0 | 0,1 | 0,1 | 0,0 | 0,1 | 0,1 | 0,1 | 0,2 | 0,0 | 0,0 | 0,0 | 0,0 | 0,0 | 0,1 |
| 191 + 192 | 4,9 | 3,9 | 5,0 | 5,3 | 7,0 | 4,9 | 4,2 | 5,0 | 5,4 | 6,6 | 4,6 | 3,7 | 4,5 | 4,9 | 5,4 |
| 193 | 0,9 | 0,7 | 0,9 | 1,2 | 1,0 | 1,1 | 0,8 | 1,2 | 1,4 | 1,7 | 1,0 | 0,7 | 1,0 | 1,3 | 1,0 |
| 194 | 0,5 | 0,3 | 0,5 | 0,5 | 0,9 | 0,1 | 0,1 | 0,1 | 0,1 | 0,2 | 0,2 | 0,2 | 0,2 | 0,3 | 0,3 |
| 195 - 199 | 20,3 | 14,1 | 21,6 | 29,2 | 16,4 | 20,2 | 13,6 | 21,0 | 28,7 | 14,9 | 22,3 | 14,4 | 22,3 | 30,3 | 19,5 |
| 200 + 202 | 3,9 | 3,0 | 4,1 | 5,0 | 5,0 | 4,9 | 3,5 | 4,8 | 6,3 | 4,8 | 5,5 | 3,8 | 5,5 | 7,0 | 5,3 |
| 201 | 1,7 | 1,3 | 1,7 | 1,9 | 1,9 | 1,0 | 0,8 | 1,1 | 1,3 | 0,7 | 1,1 | 0,8 | 1,0 | 1,2 | 1,2 |
| 203 | 1,5 | 1,0 | 1,5 | 1,9 | 0,9 | 1,9 | 1,6 | 2,3 | 2,6 | 1,7 | 2,3 | 1,4 | 2,2 | 3,1 | 2,0 |
| 204 | 2,3 | 1,8 | 2,3 | 3,0 | 1,7 | 2,4 | 2,0 | 2,6 | 3,4 | 1,8 | 2,4 | 1,9 | 2,4 | 2,9 | 2,5 |
| 205 | 2,6 | 1,9 | 2,6 | 3,3 | 2,7 | 2,5 | 1,8 | 2,5 | 3,0 | 3,3 | 3,7 | 2,6 | 3,5 | 4,3 | 4,1 |
| 206 - 208 | 2,6 | 2,0 | 2,6 | 3,3 | 1,8 | 3,2 | 2,3 | 3,2 | 4,2 | 2,2 | 2,4 | 1,8 | 2,5 | 3,2 | 1,3 |
| Insgesamt | 285,8 | 198,2 | 299,5 | 398,8 | 245,6 | 298,0 | 203,4 | 306,6 | 406,8 | 261,8 | 305,2 | 200,4 | 302,7 | 401,0 | 262,2 |

6b) Entwicklung der Mortalität nach Geschlecht und Lokalisationen 1974 bis 1989 (weiblich)

| ICD Code | Lokalisation | 1974 - 1976 | | | | | 1977 - 1979 | | | | |
|-----------|---|--------------|--------------|--------------|--------------|--------------|--------------|--------------|--------------|--------------|--------------|
| | | Rohe | Welt | Europa | BRD 87 | Trunc | Rohe | Welt | Europa | BRD 87 | Trunc |
| 140 | Lippe | - | - | - | - | - | - | - | - | - | - |
| 141 | Zunge | - | - | - | - | - | 0,2 | 0,2 | 0,2 | 0,2 | 0,4 |
| 142 | Hauptspeicheldrüsen | 0,6 | 0,3 | 0,4 | 0,6 | 0,1 | 0,2 | 0,1 | 0,1 | 0,2 | 0,0 |
| 144 | Mundboden | - | - | - | - | - | 0,1 | 0,0 | 0,1 | 0,1 | 0,0 |
| 143 + 145 | Sonstige nicht näher bezeichnete Teile des Mundes | - | - | - | - | - | 0,1 | 0,0 | 0,1 | 0,1 | 0,0 |
| 146 - 149 | Rachenring, Nasenrachenraum, Hypopharynx | 0,7 | 0,5 | 0,7 | 0,7 | 1,5 | 0,5 | 0,4 | 0,4 | 0,5 | 0,9 |
| 150 | Speiseröhre | 1,6 | 0,8 | 1,3 | 1,8 | 0,7 | 1,6 | 0,8 | 1,2 | 1,7 | 0,9 |
| 151 | Magen | 21,7 | 11,0 | 17,6 | 24,6 | 9,9 | 20,3 | 9,3 | 14,5 | 20,5 | 9,2 |
| 152 | Dünndarm (einschl. Zwölffingerdarm) | 0,2 | 0,1 | 0,2 | 0,2 | 0,2 | 0,2 | 0,1 | 0,2 | 0,2 | 0,2 |
| 153 | Dickdarm (ausgenommen Mastdarm) | 22,1 | 11,1 | 17,6 | 24,4 | 12,1 | 24,8 | 11,6 | 18,1 | 24,7 | 14,1 |
| 154 | Mastdarm | 11,8 | 6,2 | 9,4 | 12,2 | 9,0 | 13,2 | 6,6 | 9,9 | 13,1 | 9,9 |
| 155 | Leber | 1,8 | 1,2 | 1,6 | 1,9 | 1,9 | 2,5 | 1,3 | 1,9 | 2,4 | 2,4 |
| 156 | Gallenblase und Gallenwege | 10,0 | 5,0 | 7,6 | 10,2 | 6,0 | 10,2 | 4,7 | 7,3 | 9,9 | 5,4 |
| 157 | Bauchspeicheldrüse | 7,0 | 3,5 | 5,4 | 7,0 | 4,1 | 8,0 | 3,7 | 5,8 | 7,7 | 3,9 |
| 158 | Bauchfell und retroperitoneales Gewebe | 1,0 | 0,5 | 0,7 | 1,0 | 0,7 | 0,9 | 0,4 | 0,6 | 0,8 | 0,6 |
| 159 | Sonstige und nicht näher bezeichnete Verdauungsorgane | 1,3 | 0,7 | 1,1 | 1,4 | 0,9 | 1,9 | 0,8 | 1,4 | 2,1 | 0,6 |
| 160 | Nase, Nasennebenhöhle, Mittelohr und die dazugehörigen Nebenhöhlen | 0,2 | 0,1 | 0,2 | 0,2 | 0,4 | 0,1 | 0,0 | 0,1 | 0,1 | 0,0 |
| 161 | Kehlkopf | 0,5 | 0,2 | 0,4 | 0,6 | 0,4 | 0,2 | 0,1 | 0,2 | 0,2 | 0,1 |
| 162 | Luftröhre, Bronchien und Lunge | 7,7 | 4,5 | 6,4 | 7,9 | 8,3 | 9,8 | 5,2 | 7,5 | 9,6 | 8,8 |
| 163 | Rippenfell | 0,6 | 0,3 | 0,5 | 0,7 | 0,5 | 0,9 | 0,4 | 0,7 | 0,9 | 0,8 |
| 164 | Thymus, Herz und Mediastinum | - | - | - | - | - | 0,2 | 0,1 | 0,1 | 0,2 | 0,2 |
| 165 | Sonstige Atmungs- und intrathorakale Organe und ohne näher bezeichneten Sitz | - | - | - | - | - | - | - | - | - | - |
| 170 | Knochen | 1,5 | 1,1 | 1,4 | 1,6 | 1,2 | 0,9 | 0,7 | 0,8 | 1,0 | 0,6 |
| 171 | Bindegewebe und sonstige Weichteile | 1,7 | 1,0 | 1,5 | 2,0 | 0,6 | 2,4 | 1,6 | 2,1 | 2,4 | 2,0 |
| 172 | Melanome der Haut | 1,8 | 1,3 | 1,7 | 2,0 | 2,0 | 1,8 | 1,1 | 1,6 | 1,8 | 2,1 |
| 173 | Sonstige Haut | 0,8 | 0,4 | 0,7 | 1,1 | 0,3 | 1,1 | 0,5 | 1,0 | 1,5 | 0,2 |
| 174 | Brustdrüse | 30,5 | 18,6 | 26,3 | 31,3 | 37,6 | 37,3 | 21,6 | 30,7 | 36,6 | 44,4 |
| 179 | nicht näher bez. Teile der Gebärmutter | - | - | - | - | - | 1,8 | 0,9 | 1,3 | 1,7 | 1,3 |
| 180 | Gebärmutterhals | 6,7 | 4,4 | 6,1 | 6,9 | 9,8 | 8,4 | 5,2 | 7,2 | 8,4 | 11,5 |
| 181 | Plazenta | - | - | - | - | - | 0,1 | 0,1 | 0,1 | 0,1 | 0,2 |
| 182 | Gebärmutter | 11,1 | 6,1 | 9,0 | 11,2 | 10,7 | 8,3 | 4,3 | 6,3 | 7,8 | 6,9 |
| 183 | Eierstock, Eileiter und Ligamentum latum | 10,6 | 6,6 | 9,1 | 10,4 | 13,1 | 13,0 | 7,4 | 10,5 | 12,5 | 14,3 |
| 184 | Sonstige und nicht näher bez. weibliche Geschlechtsorgane (Vagina, Vulva, usw.) | 5,4 | 3,1 | 4,6 | 5,9 | 4,7 | 6,9 | 3,4 | 5,3 | 6,8 | 4,2 |
| 188 | Harnblase | 2,9 | 1,5 | 2,4 | 3,5 | 2,0 | 3,4 | 1,5 | 2,3 | 3,2 | 1,3 |
| 189 | Sonstige u. nicht näher bez. Harnorgane (Niere, Nierenbecken, Harnleiter) | 4,2 | 2,5 | 3,5 | 4,1 | 5,1 | 4,0 | 2,1 | 3,0 | 3,7 | 3,5 |
| 189.0 | Niere | 3,9 | 2,4 | 3,2 | 3,7 | 4,9 | 3,8 | 2,0 | 2,9 | 3,5 | 3,4 |
| 190 | Auge | 0,1 | 0,1 | 0,1 | 0,1 | 0,2 | 0,2 | 0,1 | 0,2 | 0,2 | 0,1 |
| 191 + 192 | Gehirn und Nervensystem | 3,3 | 2,5 | 3,1 | 3,3 | 5,1 | 5,2 | 3,7 | 4,6 | 5,0 | 6,9 |
| 193 | Schilddrüse | 1,7 | 0,9 | 1,3 | 1,8 | 1,0 | 2,2 | 1,1 | 1,7 | 2,3 | 1,6 |
| 194 | Sonstige endokrine Drüsen | 0,4 | 0,3 | 0,3 | 0,3 | 0,6 | 0,2 | 0,2 | 0,2 | 0,2 | 0,2 |
| 195 - 199 | Sek. bösartige Neubildungen und sonstige Neubildungen unbekanntes Sitzes | 17,9 | 9,7 | 14,5 | 19,4 | 12,9 | 19,8 | 9,7 | 14,8 | 19,3 | 12,3 |
| 200 + 202 | Maligne Lymphome (außer Lymphogranulomatose) | 2,0 | 1,3 | 1,6 | 1,9 | 1,8 | 2,0 | 1,2 | 1,6 | 1,9 | 2,1 |
| 201 | Lymphogranulomatose | 1,0 | 0,8 | 0,9 | 1,1 | 1,0 | 0,9 | 0,6 | 0,8 | 0,9 | 1,3 |
| 203 | Multiples Myelom | 2,4 | 1,2 | 1,9 | 2,4 | 1,6 | 2,0 | 1,0 | 1,5 | 1,9 | 1,5 |
| 204 | Lymphatische Leukämie | 1,2 | 0,9 | 1,0 | 1,2 | 0,5 | 1,6 | 1,1 | 1,3 | 1,5 | 1,1 |
| 205 | Myeloische Leukämie | 2,1 | 1,4 | 1,8 | 2,0 | 2,5 | 2,2 | 1,2 | 1,6 | 2,1 | 1,1 |
| 206 - 208 | Sonstige Leukämien | 2,7 | 1,8 | 2,3 | 2,6 | 2,5 | 5,6 | 2,1 | 2,4 | 2,7 | 1,7 |
| | Bösartige Neubildungen insgesamt | 200,8 | 113,8 | 166,3 | 211,4 | 173,6 | 227,2 | 118,2 | 173,2 | 220,6 | 180,7 |

noch: 6b) Entwicklung der Mortalität nach Geschlecht und Lokalisationen 1974 bis 1989 (weiblich)

| ICD Code | 1980 - 1982 | | | | | 1983 - 1985 | | | | | 1986 - 1989 | | | | |
|-----------|-------------|-------|--------|--------|-------|-------------|-------|--------|--------|-------|-------------|-------|--------|--------|-------|
| | Rohe | Welt | Europa | BRD 87 | Trunc | Rohe | Welt | Europa | BRD 87 | Trunc | Rohe | Welt | Europa | BRD 87 | Trunc |
| 140 | 0,1 | 0,0 | 0,0 | 0,1 | 0,0 | - | - | - | - | - | 0,0 | 0,0 | 0,0 | 0,0 | 0,1 |
| 141 | 0,4 | 0,2 | 0,3 | 0,4 | 0,6 | 0,4 | 0,2 | 0,3 | 0,3 | 0,3 | 0,5 | 0,3 | 0,4 | 0,4 | 0,7 |
| 142 | 0,4 | 0,2 | 0,3 | 0,3 | 0,2 | 0,1 | 0,1 | 0,1 | 0,1 | 0,2 | 0,2 | 0,1 | 0,1 | 0,1 | 0,0 |
| 144 | - | - | - | - | - | 0,2 | 0,1 | 0,1 | 0,2 | 0,4 | 0,3 | 0,2 | 0,2 | 0,2 | 0,4 |
| 143 + 145 | 0,2 | 0,1 | 0,1 | 0,2 | 0,2 | 0,2 | 0,1 | 0,2 | 0,2 | 0,3 | 0,2 | 0,1 | 0,1 | 0,1 | 0,1 |
| 146 - 149 | 0,8 | 0,5 | 0,7 | 0,8 | 1,3 | 0,7 | 0,4 | 0,6 | 0,7 | 1,0 | 1,0 | 0,6 | 0,8 | 0,9 | 1,5 |
| 150 | 1,7 | 0,7 | 1,1 | 1,6 | 0,8 | 1,6 | 0,7 | 1,1 | 1,5 | 1,2 | 2,4 | 1,1 | 1,6 | 2,0 | 1,6 |
| 151 | 23,0 | 9,8 | 15,7 | 22,1 | 10,2 | 21,7 | 8,6 | 13,6 | 19,3 | 8,3 | 20,0 | 7,6 | 12,0 | 16,6 | 7,2 |
| 152 | 0,3 | 0,1 | 0,2 | 0,3 | 0,2 | 0,3 | 0,1 | 0,2 | 0,3 | 0,3 | 0,6 | 0,3 | 0,4 | 0,5 | 0,3 |
| 153 | 25,2 | 11,3 | 17,5 | 23,7 | 12,8 | 29,6 | 12,4 | 19,4 | 26,2 | 13,8 | 29,1 | 10,8 | 17,3 | 24,1 | 12,1 |
| 154 | 12,9 | 6,0 | 9,3 | 12,2 | 7,6 | 12,5 | 5,3 | 8,1 | 11,0 | 6,3 | 11,1 | 4,4 | 6,8 | 9,2 | 5,8 |
| 155 | 4,6 | 2,2 | 3,3 | 4,3 | 3,1 | 3,8 | 1,8 | 2,5 | 3,3 | 1,8 | 4,1 | 1,6 | 2,5 | 3,4 | 2,0 |
| 156 | 11,7 | 5,0 | 7,8 | 10,5 | 6,2 | 11,7 | 4,8 | 7,4 | 10,2 | 5,8 | 12,0 | 4,5 | 7,0 | 9,8 | 4,9 |
| 157 | 10,2 | 4,4 | 6,8 | 9,3 | 4,9 | 11,5 | 4,9 | 7,5 | 10,1 | 6,4 | 13,0 | 5,2 | 7,9 | 10,9 | 6,5 |
| 158 | 0,4 | 0,2 | 0,2 | 0,3 | 0,3 | 0,4 | 0,2 | 0,2 | 0,3 | 0,5 | 0,5 | 0,3 | 0,4 | 0,4 | 0,7 |
| 159 | 4,9 | 1,9 | 3,3 | 5,0 | 1,9 | 3,5 | 1,2 | 2,1 | 3,2 | 0,7 | 3,4 | 1,1 | 1,8 | 2,8 | 0,7 |
| 160 | 0,3 | 0,1 | 0,2 | 0,2 | 0,0 | 0,2 | 0,1 | 0,1 | 0,2 | 0,2 | 0,3 | 0,1 | 0,2 | 0,2 | 0,1 |
| 161 | 0,4 | 0,3 | 0,4 | 0,4 | 0,5 | 0,4 | 0,2 | 0,3 | 0,3 | 0,2 | 0,5 | 0,2 | 0,3 | 0,4 | 0,1 |
| 162 | 11,7 | 5,9 | 8,6 | 10,9 | 10,1 | 14,5 | 7,4 | 10,6 | 12,9 | 11,7 | 16,0 | 7,2 | 10,6 | 13,4 | 11,6 |
| 163 | 0,6 | 0,3 | 0,4 | 0,6 | 0,6 | 0,5 | 0,2 | 0,3 | 0,4 | 0,1 | 0,4 | 0,2 | 0,3 | 0,3 | 0,2 |
| 164 | 0,2 | 0,1 | 0,1 | 0,2 | 0,3 | 0,4 | 0,2 | 0,3 | 0,3 | 0,1 | 0,4 | 0,2 | 0,3 | 0,3 | 0,3 |
| 165 | - | - | - | - | - | 0,1 | 0,0 | 0,0 | 0,1 | 0,0 | - | - | - | - | - |
| 170 | 1,1 | 0,6 | 0,8 | 1,1 | 0,3 | 0,8 | 0,6 | 0,6 | 0,7 | 0,2 | 0,4 | 0,2 | 0,2 | 0,3 | 0,1 |
| 171 | 1,8 | 1,0 | 1,4 | 1,7 | 1,0 | 1,9 | 0,9 | 1,3 | 1,7 | 1,0 | 2,3 | 1,3 | 1,7 | 2,0 | 2,1 |
| 172 | 1,7 | 1,1 | 1,4 | 1,6 | 1,7 | 1,5 | 0,9 | 1,2 | 1,4 | 1,7 | 2,6 | 1,4 | 2,0 | 2,3 | 3,0 |
| 173 | 1,2 | 0,5 | 0,9 | 1,3 | 0,1 | 0,4 | 0,2 | 0,3 | 0,4 | 0,0 | 0,5 | 0,2 | 0,3 | 0,5 | 0,2 |
| 174 | 37,6 | 21,7 | 30,6 | 35,3 | 45,8 | 41,6 | 22,4 | 31,6 | 37,5 | 46,4 | 42,3 | 22,0 | 31,1 | 37,1 | 44,1 |
| 179 | 7,3 | 3,5 | 5,2 | 6,7 | 4,7 | 5,3 | 2,4 | 3,6 | 4,6 | 3,2 | 5,7 | 2,4 | 3,7 | 4,9 | 3,7 |
| 180 | 6,3 | 3,7 | 5,0 | 5,7 | 6,3 | 6,5 | 3,7 | 5,1 | 5,8 | 6,3 | 5,7 | 3,1 | 4,3 | 5,0 | 6,5 |
| 181 | 0,1 | 0,1 | 0,0 | 0,1 | 0,0 | - | - | - | - | - | - | - | - | - | - |
| 182 | 2,0 | 0,8 | 1,3 | 1,8 | 0,7 | 3,2 | 1,2 | 2,0 | 2,8 | 1,1 | 3,6 | 1,5 | 2,2 | 3,0 | 1,7 |
| 183 | 12,5 | 6,7 | 9,6 | 11,4 | 13,0 | 14,1 | 7,0 | 10,2 | 12,6 | 11,9 | 14,7 | 7,2 | 10,2 | 12,6 | 11,5 |
| 184 | 5,5 | 2,3 | 3,7 | 5,3 | 2,2 | 5,6 | 2,4 | 3,7 | 5,0 | 2,8 | 4,4 | 1,8 | 2,7 | 3,7 | 2,2 |
| 188 | 3,2 | 1,3 | 2,1 | 2,9 | 1,2 | 3,3 | 1,3 | 2,1 | 2,8 | 1,6 | 5,7 | 2,0 | 3,2 | 4,6 | 1,3 |
| 189 | 4,5 | 2,2 | 3,2 | 4,1 | 3,4 | 6,0 | 2,7 | 3,9 | 5,2 | 3,7 | 6,2 | 2,9 | 4,2 | 5,2 | 3,9 |
| 189.0 | 3,8 | 1,9 | 2,7 | 3,4 | 2,9 | 4,5 | 2,0 | 3,0 | 3,9 | 3,1 | 5,7 | 2,7 | 3,8 | 4,8 | 3,7 |
| 190 | 0,2 | 0,1 | 0,1 | 0,2 | 0,2 | 0,2 | 0,2 | 0,2 | 0,2 | 0,0 | 0,1 | 0,0 | 0,1 | 0,1 | 0,1 |
| 191 + 192 | 4,6 | 3,5 | 4,2 | 4,3 | 6,1 | 3,1 | 2,6 | 2,9 | 2,9 | 3,8 | 2,6 | 1,8 | 2,2 | 2,4 | 2,8 |
| 193 | 2,3 | 1,1 | 1,6 | 2,1 | 1,7 | 2,5 | 1,2 | 1,8 | 2,2 | 2,2 | 1,9 | 0,8 | 1,2 | 1,6 | 1,4 |
| 194 | 0,2 | 0,1 | 0,1 | 0,2 | 0,2 | 0,2 | 0,1 | 0,2 | 0,2 | 0,3 | 0,3 | 0,3 | 0,3 | 0,3 | 0,6 |
| 195 - 199 | 20,4 | 8,8 | 14,0 | 19,6 | 9,9 | 23,0 | 9,3 | 14,8 | 20,5 | 10,0 | 22,1 | 8,3 | 13,3 | 18,3 | 8,6 |
| 200 + 202 | 2,5 | 1,3 | 1,9 | 2,3 | 1,4 | 4,3 | 2,3 | 3,1 | 3,8 | 3,5 | 5,0 | 2,0 | 3,0 | 4,2 | 2,8 |
| 201 | 1,3 | 0,8 | 1,1 | 1,3 | 1,2 | 1,4 | 1,0 | 1,2 | 1,4 | 2,1 | 0,9 | 0,5 | 0,7 | 0,8 | 0,8 |
| 203 | 1,4 | 0,6 | 1,0 | 1,2 | 0,7 | 1,6 | 0,7 | 1,0 | 1,4 | 0,6 | 2,5 | 1,1 | 1,6 | 2,1 | 1,3 |
| 204 | 1,7 | 1,1 | 1,4 | 1,7 | 1,4 | 1,7 | 0,8 | 1,2 | 1,5 | 0,6 | 2,1 | 0,8 | 1,2 | 1,7 | 0,5 |
| 205 | 2,6 | 1,5 | 2,0 | 2,6 | 2,0 | 2,9 | 1,8 | 2,3 | 2,6 | 3,0 | 2,4 | 1,3 | 1,8 | 2,2 | 2,8 |
| 206 - 208 | 9,0 | 2,2 | 2,7 | 3,2 | 3,3 | 11,8 | 1,1 | 1,7 | 2,4 | 1,0 | 11,7 | 1,3 | 1,8 | 2,4 | 1,2 |
| Insgesamt | 240,7 | 115,9 | 171,8 | 220,8 | 170,3 | 257,3 | 115,5 | 171,0 | 220,7 | 166,6 | 261,3 | 110,0 | 164,3 | 213,3 | 160,2 |

7a) Inzidenzraten nach Lokalisationen und Geschlecht 1989 (männlich)

| ICD Code | Lokalisation | "Rohe" Inzidenz | Standardisierte Inzidenzen | | | |
|-----------|--|-----------------|----------------------------|------------------------------|--------------------------------|---------------------------------|
| | | | "Welt" standard population | "Europa" standard population | "BRD 1987" standard population | "Truncated" standard population |
| 140 | Lippe | 0,8 | 0,5 | 0,8 | 1,1 | 0,5 |
| 141 | Zunge | 6,1 | 4,4 | 5,9 | 6,6 | 11,1 |
| 142 | Hauptspeicheldrüsen | 0,8 | 0,6 | 0,7 | 0,7 | 1,8 |
| 144 | Mundboden | 6,1 | 4,6 | 5,7 | 6,1 | 13,4 |
| 143 + 145 | Sonstige nicht näher bezeichnete Teile des Mundes | 2,2 | 1,5 | 2,0 | 2,1 | 3,8 |
| 146 - 149 | Rachenring, Nasenrachenraum, Hypopharynx | 8,9 | 6,4 | 8,5 | 9,1 | 16,9 |
| 150 | Speiseröhre | 9,4 | 6,6 | 9,2 | 10,7 | 13,4 |
| 151 | Magen | 27,9 | 18,1 | 27,3 | 36,1 | 25,5 |
| 152 | Dünndarm (einschl. Zwölffingerdarm) | 1,2 | 0,7 | 1,1 | 1,3 | 1,2 |
| 153 | Dickdarm (ausgenommen Mastdarm) | 27,6 | 16,9 | 26,0 | 35,5 | 22,2 |
| 154 | Mastdarm | 18,7 | 11,7 | 17,4 | 22,6 | 19,5 |
| 155 | Leber | 5,3 | 3,4 | 5,1 | 6,8 | 5,9 |
| 156 | Gallenblase und Gallenwege | 3,0 | 1,8 | 2,9 | 4,1 | 0,8 |
| 157 | Bauchspeicheldrüse | 9,8 | 6,2 | 9,2 | 12,1 | 6,8 |
| 158 | Bauchfell und retroperitoneales Gewebe | 0,6 | 0,4 | 0,6 | 0,7 | 0,8 |
| 159 | Sonstige und nicht näher bezeichnete Verdauungsorgane | 1,2 | 0,7 | 1,1 | 1,6 | 0,8 |
| 160 | Nase, Nasennebenhöhle, Mittelohr und die dazugehörigen Nebenhöhlen | 0,4 | 0,3 | 0,4 | 0,4 | 0,4 |
| 161 | Kehlkopf | 9,1 | 6,2 | 8,5 | 8,9 | 16,3 |
| 162 | Luftröhre, Bronchien und Lunge | 93,3 | 60,3 | 88,8 | 113,2 | 90,7 |
| 163 | Rippenfell | 0,8 | 0,5 | 0,7 | 0,9 | 1,3 |
| 164 | Thymus, Herz und Mediastinum | 0,6 | 0,4 | 0,5 | 0,7 | 0,5 |
| 165 | Sonstige Atmungs- und intrathorakale Organe und ohne näher bezeichneten Sitz | - | - | - | - | - |
| 170 | Knochen | 0,4 | 0,5 | 0,4 | 0,4 | - |
| 171 | Bindegewebe und sonstige Weichteile | 3,0 | 2,1 | 2,8 | 2,9 | 4,9 |
| 172 | Melanome der Haut | 8,1 | 5,6 | 7,4 | 8,5 | 11,3 |
| 173 | Sonstige Haut | 91,9 | 60,7 | 89,4 | 113,3 | 86,6 |
| 175 | männliche Brustdrüse | 0,4 | 0,2 | 0,3 | 0,6 | 0,5 |
| 185 | Prostata | 38,8 | 23,8 | 38,2 | 54,2 | 16,0 |
| 186 | Hoden | 5,3 | 4,3 | 4,6 | 4,9 | 4,9 |
| 187 | Sonstige und nicht näher bezeichnete männl. Geschlechtsorgane (Penis usw.) | 0,8 | 0,6 | 0,9 | 1,1 | - |
| 188 | Harnblase | 23,6 | 15,5 | 23,1 | 29,7 | 17,5 |
| 189 | Sonstige u. nicht näher bez. Harnorgane (Niere, Nierenbecken, Harnleiter) | 10,0 | 6,9 | 9,7 | 11,5 | 11,5 |
| 189.0 | Niere | 8,9 | 6,1 | 8,5 | 9,9 | 11,0 |
| 190 | Auge | 0,2 | 0,1 | 0,2 | 0,3 | - |
| 191 + 192 | Gehirn und Nervensystem | 6,5 | 5,2 | 6,2 | 7,0 | 7,4 |
| 193 | Schilddrüse | 2,4 | 1,7 | 2,5 | 2,9 | 3,5 |
| 194 | Sonstige endokrine Drüsen | 1,2 | 1,1 | 1,2 | 1,2 | 2,1 |
| 195 - 199 | Sek. bösartige Neubildungen und sonstige Neubildungen unbekanntes Sitzes | 22,2 | 14,6 | 22,7 | 30,1 | 17,0 |
| 200 + 202 | Maligne Lymphome (außer Lymphogranulomatose) | 10,0 | 7,4 | 9,8 | 11,6 | 11,0 |
| 201 | Lymphogranulomatose | 3,5 | 2,8 | 3,3 | 3,8 | 2,6 |
| 203 | Multipl. Myelom | 4,3 | 2,7 | 4,1 | 5,5 | 4,2 |
| 204 | Lymphatische Leukämie | 3,9 | 3,2 | 4,0 | 5,0 | 2,9 |
| 205 | Myeloische Leukämie | 5,3 | 3,4 | 5,2 | 6,9 | 5,5 |
| 206 - 208 | Sonstige Leukämien | 2,0 | 1,4 | 1,9 | 2,3 | 2,2 |
| | Bösartige Neubildungen insgesamt | 477,5 | 315,9 | 460,3 | 584,8 | 465,1 |

7b) Inzidenzraten nach Lokalisationen und Geschlecht 1989 (weiblich)

| ICD Code | Lokalisation | "Rohe" Inzidenz | Standardisierte Inzidenzen | | | |
|-----------|--|-----------------|----------------------------|------------------------------|--------------------------------|---------------------------------|
| | | | "Welt" standard population | "Europa" standard population | "BRD 1987" standard population | "Truncated" standard population |
| 140 | Lippe | 0,2 | 0,1 | 0,1 | 0,2 | - |
| 141 | Zunge | 0,2 | 0,1 | 0,1 | 0,2 | - |
| 142 | Hauptspeicheldrüsen | 0,4 | 0,2 | 0,2 | 0,3 | 0,4 |
| 144 | Mundboden | - | - | - | - | - |
| 143 + 145 | Sonstige nicht näher bezeichnete Teile des Mundes | 0,4 | 0,4 | 0,4 | 0,4 | - |
| 146 - 149 | Rachenring, Nasenrachenraum, Hypopharynx | 1,6 | 1,0 | 1,3 | 1,5 | 2,2 |
| 150 | Speiseröhre | 2,2 | 0,9 | 1,4 | 1,9 | 1,7 |
| 151 | Magen | 22,6 | 8,2 | 12,9 | 18,1 | 8,2 |
| 152 | Dünndarm (einschl. Zwölffingerdarm) | 0,9 | 0,5 | 0,7 | 0,8 | 1,3 |
| 153 | Dickdarm (ausgenommen Mastdarm) | 41,7 | 16,9 | 25,8 | 34,0 | 18,6 |
| 154 | Mastdarm | 19,1 | 9,0 | 12,9 | 16,3 | 14,2 |
| 155 | Leber | 3,3 | 1,5 | 2,1 | 2,7 | 2,0 |
| 156 | Gallenblase und Gallenwege | 13,5 | 5,0 | 7,8 | 10,7 | 4,3 |
| 157 | Bauchspeicheldrüse | 11,3 | 4,5 | 7,0 | 9,3 | 5,5 |
| 158 | Bauchfell und retroperitoneales Gewebe | 0,2 | 0,1 | 0,1 | 0,2 | 0,4 |
| 159 | Sonstige und nicht näher bezeichnete Verdauungsorgane | 1,3 | 0,5 | 0,7 | 1,0 | - |
| 160 | Nase, Nasennebenhöhle, Mittelohr und die dazugehörigen Nebenhöhlen | 0,4 | 0,1 | 0,2 | 0,3 | - |
| 161 | Kehlkopf | 1,3 | 0,7 | 0,9 | 1,1 | 1,1 |
| 162 | Luftröhre, Bronchien und Lunge | 18,0 | 7,9 | 11,5 | 14,9 | 13,3 |
| 163 | Rippenfell | 0,2 | 0,0 | 0,1 | 0,1 | - |
| 164 | Thymus, Herz und Mediastinum | 0,5 | 0,3 | 0,4 | 0,5 | 0,8 |
| 165 | Sonstige Atmungs- und intrathorakale Organe und ohne näher bezeichneten Sitz | - | - | - | - | - |
| 170 | Knochen | 0,4 | 0,2 | 0,3 | 0,3 | 0,4 |
| 171 | Bindegewebe und sonstige Weichteile | 2,0 | 1,5 | 1,6 | 1,7 | 1,4 |
| 172 | Melanome der Haut | 12,6 | 8,6 | 10,7 | 11,6 | 16,6 |
| 173 | Sonstige Haut | 78,0 | 34,5 | 50,5 | 65,0 | 46,9 |
| 174 | Brustdrüse | 93,3 | 54,0 | 72,7 | 83,3 | 118,4 |
| 179 | nicht näher bezeichnete Teile der Gebärmutter | 2,6 | 1,2 | 1,7 | 2,1 | 2,0 |
| 180 | Gebärmutterhals | 12,9 | 8,7 | 11,1 | 11,9 | 19,6 |
| 181 | Plazenta | 0,9 | 0,8 | 0,9 | 0,9 | 0,5 |
| 182 | Gebärmutter | 19,9 | 9,6 | 13,9 | 16,8 | 17,4 |
| 183 | Eierstock, Eileiter und Ligamentum latum | 16,6 | 8,8 | 12,1 | 14,3 | 16,1 |
| 184 | Sonstige und nicht näher bez. weibliche Geschlechtsorgane (Vagina, Vulva usw.) | 5,5 | 2,1 | 3,4 | 4,6 | 1,9 |
| 188 | Harnblase | 10,9 | 4,9 | 7,3 | 9,3 | 6,9 |
| 189 | Sonstige u. nicht näher bez. Harnorgane (Niere, Nierenbecken, Harnleiter) | 7,5 | 3,6 | 5,3 | 6,4 | 5,1 |
| 189.0 | Niere | 7,3 | 3,5 | 5,1 | 6,3 | 5,1 |
| 190 | Auge | 0,5 | 0,4 | 0,5 | 0,5 | 0,9 |
| 191 + 192 | Gehirn und Nervensystem | 5,5 | 5,2 | 5,5 | 5,3 | 7,2 |
| 193 | Schilddrüse | 3,8 | 2,4 | 3,1 | 3,6 | 4,6 |
| 194 | Sonstige endokrine Drüsen | 1,1 | 0,9 | 0,9 | 1,0 | 0,4 |
| 195 - 199 | Sek. bösartige Neubildungen und sonstige Neubildungen unbekanntes Sitzes | 20,2 | 7,6 | 12,1 | 16,5 | 9,4 |
| 200 + 202 | Maligne Lymphome (außer Lymphogranulomatose) | 7,3 | 3,7 | 5,1 | 6,4 | 6,7 |
| 201 | Lymphogranulomatose | 1,8 | 1,4 | 1,6 | 1,7 | 2,3 |
| 203 | Multiples Myelom | 4,6 | 1,9 | 2,8 | 3,7 | 3,1 |
| 204 | Lymphatische Leukämie | 3,5 | 2,1 | 2,6 | 3,0 | 1,7 |
| 205 | Myeloische Leukämie | 3,5 | 1,9 | 2,5 | 3,2 | 3,0 |
| 206 - 208 | Sonstige Leukämien | 1,5 | 0,9 | 1,1 | 1,2 | 0,8 |
| | Bösartige Neubildungen insgesamt | 455,3 | 224,7 | 316,1 | 388,7 | 367,0 |

8a) Mortalitätsraten nach Lokalisationen und Geschlecht 1989 (männlich)

| ICD Code | Lokalisation | "Rohe" Mortalität | Standardisierte Mortalitäten | | | |
|-----------|--|-------------------|------------------------------|------------------------------|--------------------------------|---------------------------------|
| | | | "Welt" standard population | "Europa" standard population | "BRD 1987" standard population | "Truncated" standard population |
| 140 | Lippe | - | - | - | - | - |
| 141 | Zunge | 2,4 | 1,6 | 2,2 | 2,3 | 4,3 |
| 142 | Hauptspeicheldrüsen | 0,8 | 0,5 | 0,7 | 0,7 | 1,7 |
| 144 | Mundboden | 1,8 | 1,2 | 1,6 | 1,7 | 3,4 |
| 143 + 145 | Sonstige nicht näher bezeichnete Teile des Mundes | 0,6 | 0,5 | 0,7 | 0,8 | 0,4 |
| 146 - 149 | Rachenring, Nasenrachenraum, Hypopharynx | 6,1 | 4,3 | 5,8 | 6,5 | 11,5 |
| 150 | Speiseröhre | 11,2 | 7,6 | 10,7 | 13,1 | 12,3 |
| 151 | Magen | 17,3 | 10,6 | 17,1 | 24,8 | 10,2 |
| 152 | Dünndarm (einschl. Zwölffingerdarm) | 0,6 | 0,4 | 0,6 | 0,7 | 1,1 |
| 153 | Dickdarm (ausgenommen Mastdarm) | 21,3 | 12,5 | 20,5 | 30,1 | 12,4 |
| 154 | Mastdarm | 10,8 | 6,8 | 10,3 | 13,3 | 8,4 |
| 155 | Leber | 4,3 | 2,8 | 4,1 | 5,7 | 3,8 |
| 156 | Gallenblase und Gallenwege | 3,0 | 1,9 | 3,2 | 4,3 | 0,4 |
| 157 | Bauchspeicheldrüse | 11,8 | 7,6 | 11,2 | 14,5 | 10,1 |
| 158 | Bauchfell und retroperitoneales Gewebe | 0,2 | 0,2 | 0,3 | 0,3 | - |
| 159 | Sonstige und nicht näher bezeichnete Verdauungsorgane | 1,4 | 0,8 | 1,3 | 2,1 | 0,5 |
| 160 | Nase, Nasennebenhöhle, Mittelohr und die dazugehörigen Nebenhöhlen | 0,2 | 0,1 | 0,2 | 0,2 | - |
| 161 | Kehlkopf | 5,9 | 3,9 | 5,8 | 7,1 | 5,6 |
| 162 | Luftröhre, Bronchien und Lunge | 98,0 | 63,6 | 94,5 | 121,6 | 86,8 |
| 163 | Rippenfell | 1,2 | 0,8 | 1,1 | 1,1 | 2,1 |
| 164 | Thymus, Herz und Mediastinum | 0,6 | 0,4 | 0,5 | 0,7 | 0,5 |
| 165 | Sonstige Atmungs- und intrathorakale Organe und ohne näher bezeichneten Sitz | - | - | - | - | - |
| 170 | Knochen | 0,6 | 0,5 | 0,6 | 0,6 | 1,5 |
| 171 | Bindegewebe und sonstige Weichteile | 1,4 | 1,0 | 1,4 | 1,5 | 2,6 |
| 172 | Melanome der Haut | 2,4 | 1,5 | 2,1 | 2,7 | 1,8 |
| 173 | Sonstige Haut | - | - | - | - | - |
| 175 | männliche Brustdrüse | 0,2 | 0,1 | 0,2 | 0,3 | - |
| 185 | Prostata | 19,7 | 11,6 | 19,8 | 30,6 | 3,4 |
| 186 | Hoden | 0,6 | 0,5 | 0,5 | 0,5 | - |
| 187 | Sonstige und nicht näher bezeichnete männl. Geschlechtsorgane (Penis usw.) | 0,4 | 0,3 | 0,5 | 0,6 | - |
| 188 | Harnblase | 7,3 | 4,6 | 7,2 | 10,1 | 3,7 |
| 189 | Sonstige u. nicht näher bez. Harnorgane (Niere, Nierenbecken, Harnleiter) | 9,8 | 6,3 | 9,2 | 12,1 | 8,1 |
| 189.0 | Niere | 7,7 | 5,0 | 7,1 | 9,1 | 6,5 |
| 190 | Auge | - | - | - | - | - |
| 191 + 192 | Gehirn und Nervensystem | 5,9 | 5,5 | 6,1 | 6,4 | 4,9 |
| 193 | Schilddrüse | 1,4 | 0,9 | 1,5 | 2,1 | 0,6 |
| 194 | Sonstige endokrine Drüsen | - | - | - | - | - |
| 195 - 199 | Sek. bösartige Neubildungen und sonstige Neubildungen unbekanntes Sitzes | 22,8 | 14,8 | 23,2 | 31,3 | 17,4 |
| 200 + 202 | Maligne Lymphome (außer Lymphogranulomatose) | 5,7 | 3,8 | 5,6 | 7,7 | 3,2 |
| 201 | Lymphogranulomatose | 1,0 | 0,8 | 1,0 | 1,2 | 1,1 |
| 203 | Multiples Myelom | 2,8 | 1,6 | 2,6 | 3,9 | 2,5 |
| 204 | Lymphatische Leukämie | 1,8 | 1,3 | 1,6 | 2,2 | 1,8 |
| 205 | Myeloische Leukämie | 4,3 | 2,9 | 4,4 | 5,9 | 3,2 |
| 206 - 208 | Sonstige Leukämien | 2,4 | 1,9 | 2,7 | 3,2 | 1,8 |
| | Bösartige Neubildungen insgesamt | 289,7 | 187,8 | 282,4 | 374,5 | 232,9 |

8b) Mortalitätsraten nach Lokalisationen und Geschlecht 1989 (weiblich)

| ICD Code | Lokalisation | "Rohe" Mortalität | Standardisierte Mortalitäten | | | |
|-----------|--|-------------------|------------------------------|------------------------------|--------------------------------|---------------------------------|
| | | | "Welt" standard population | "Europa" standard population | "BRD 1987" standard population | "Truncated" standard population |
| 140 | Lippe | - | - | - | - | - |
| 141 | Zunge | 0,2 | 0,1 | 0,1 | 0,2 | 0,4 |
| 142 | Hauptspeicheldrüsen | - | - | - | - | - |
| 144 | Mundboden | - | - | - | - | - |
| 143 + 145 | Sonstige nicht näher bezeichnete Teile des Mundes | - | - | - | - | - |
| 146 - 149 | Rachenring, Nasenrachenraum, Hypopharynx | 1,1 | 0,6 | 0,8 | 0,9 | 1,3 |
| 150 | Speiseröhre | 2,2 | 0,8 | 1,3 | 1,8 | 0,8 |
| 151 | Magen | 16,2 | 6,2 | 9,8 | 13,4 | 7,5 |
| 152 | Dünndarm (einschl. Zwölffingerdarm) | 0,7 | 0,3 | 0,4 | 0,5 | 0,4 |
| 153 | Dickdarm (ausgenommen Mastdarm) | 31,7 | 11,8 | 18,9 | 25,8 | 13,6 |
| 154 | Mastdarm | 10,7 | 4,1 | 6,4 | 8,8 | 5,2 |
| 155 | Leber | 3,1 | 1,3 | 2,0 | 2,6 | 1,4 |
| 156 | Gallenblase und Gallenwege | 12,9 | 4,7 | 7,4 | 10,3 | 3,9 |
| 157 | Bauchspeicheldrüse | 13,5 | 5,3 | 8,2 | 11,0 | 6,3 |
| 158 | Bauchfell und retroperitoneales Gewebe | 0,4 | 0,2 | 0,2 | 0,3 | 0,4 |
| 159 | Sonstige und nicht näher bezeichnete Verdauungsorgane | 2,7 | 0,9 | 1,4 | 2,1 | 0,4 |
| 160 | Nase, Nasennebenhöhle, Mittelohr und die dazugehörigen Nebenhöhlen | 0,4 | 0,3 | 0,3 | 0,3 | 0,5 |
| 161 | Kehlkopf | 0,9 | 0,2 | 0,4 | 0,7 | - |
| 162 | Lufttröhre, Bronchien und Lunge | 15,5 | 6,5 | 9,9 | 12,8 | 10,4 |
| 163 | Rippenfell | 0,7 | 0,4 | 0,5 | 0,6 | 0,8 |
| 164 | Thymus, Herz und Mediastinum | 0,7 | 0,4 | 0,6 | 0,7 | 0,8 |
| 165 | Sonstige Atmungs- und intrathorakale Organe und ohne näher bezeichneten Sitz | - | - | - | - | - |
| 170 | Knochen | 0,4 | 0,2 | 0,3 | 0,3 | - |
| 171 | Bindegewebe und sonstige Weichteile | 1,8 | 1,0 | 1,4 | 1,5 | 1,7 |
| 172 | Melanome der Haut | 3,5 | 1,7 | 2,4 | 2,9 | 3,9 |
| 173 | Sonstige Haut | 0,5 | 0,2 | 0,3 | 0,5 | - |
| 174 | Brustdrüse | 41,7 | 21,7 | 30,6 | 36,3 | 42,8 |
| 179 | nicht näher bezeichnete Teile der Gebärmutter | 4,6 | 2,3 | 3,4 | 4,1 | 4,3 |
| 180 | Gebärmutterhals | 5,8 | 3,3 | 4,5 | 4,9 | 7,3 |
| 181 | Plazenta | - | - | - | - | - |
| 182 | Gebärmutter | 5,1 | 2,1 | 3,2 | 4,2 | 2,9 |
| 183 | Eierstock, Eileiter und Ligamentum latum | 16,9 | 8,7 | 11,8 | 14,4 | 13,9 |
| 184 | Sonstige und nicht näher bez. weibliche Geschlechtsorgane (Vagina, Vulva usw.) | 4,7 | 1,9 | 2,9 | 3,9 | 1,6 |
| 188 | Harnblase | 5,8 | 2,2 | 3,5 | 4,8 | 2,8 |
| 189 | Sonstige u. nicht näher bez. Harnorgane (Niere, Nierenbecken, Harnleiter) | 7,7 | 3,7 | 5,2 | 6,5 | 3,5 |
| 189.0 | Niere | 6,6 | 3,3 | 4,6 | 5,7 | 3,5 |
| 190 | Auge | - | - | - | - | - |
| 191 + 192 | Gehirn und Nervensystem | 3,1 | 2,4 | 2,9 | 3,0 | 4,1 |
| 193 | Schilddrüse | 1,8 | 0,6 | 1,0 | 1,5 | 0,8 |
| 194 | Sonstige endokrine Drüsen | 0,2 | 0,1 | 0,1 | 0,2 | - |
| 195 - 199 | Sek. bösartige Neubildungen und sonstige Neubildungen unbekanntes Sitzes | 23,0 | 8,1 | 13,0 | 18,6 | 7,6 |
| 200 + 202 | Maligne Lymphome (außer Lymphogranulomatose) | 4,9 | 1,8 | 2,8 | 4,0 | 2,4 |
| 201 | Lymphogranulomatose | 1,6 | 1,0 | 1,4 | 1,5 | 1,5 |
| 203 | Multiples Myelom | 2,4 | 0,9 | 1,4 | 1,9 | 1,5 |
| 204 | Lymphatische Leukämie | 1,8 | 0,6 | 0,9 | 1,4 | 0,5 |
| 205 | Myeloische Leukämie | 1,8 | 1,0 | 1,3 | 1,6 | 2,4 |
| 206 - 208 | Sonstige Leukämien | 2,6 | 1,0 | 1,6 | 2,2 | 1,3 |
| | Bösartige Neubildungen insgesamt | 255,4 | 110,5 | 164,6 | 213,0 | 160,6 |

9. "Kumulative") Inzidenzraten nach Lokalisationen und Geschlecht 1989

| ICD Code | Lokalisation | Altersklassen | | | | | |
|-----------|--|---------------|-------------|--------------|--------------|--------------|--------------|
| | | 0 - 14 | | 35 - 64 | | 0 - 74 | |
| | | männlich | weiblich | männlich | weiblich | männlich | weiblich |
| 140 | Lippe | - | - | 0,02 | - | 0,08 | 0,02 |
| 141 | Zunge | - | - | 0,34 | - | 0,47 | 0,02 |
| 142 | Hauptspeicheldrüsen | - | - | 0,05 | 0,01 | 0,05 | 0,01 |
| 144 | Mundboden | - | - | 0,42 | - | 0,48 | - |
| 143 + 145 | Sonstige nicht näher bezeichnete Teile des Mundes | - | - | 0,13 | - | 0,20 | 0,04 |
| 146 - 149 | Rachenring, Nasenrachenraum, Hypopharynx | - | - | 0,53 | 0,07 | 0,75 | 0,14 |
| 150 | Speiseröhre | - | - | 0,45 | 0,06 | 0,84 | 0,08 |
| 151 | Magen | - | - | 0,86 | 0,29 | 1,91 | 0,85 |
| 152 | Dünndarm (einschl. Zwölffingerdarm) | - | - | 0,04 | 0,04 | 0,09 | 0,04 |
| 153 | Dickdarm (ausgenommen Mastdarm) | - | 0,02 | 0,79 | 0,65 | 1,98 | 1,84 |
| 154 | Mastdarm | - | - | 0,67 | 0,47 | 1,31 | 1,11 |
| 155 | Leber | - | - | 0,22 | 0,07 | 0,42 | 0,20 |
| 156 | Gallenblase und Gallenwege | - | - | 0,02 | 0,16 | 0,20 | 0,57 |
| 157 | Bauchspeicheldrüse | - | - | 0,25 | 0,19 | 0,76 | 0,49 |
| 158 | Bauchfell und retroperitoneales Gewebe | - | - | 0,03 | 0,01 | 0,07 | 0,01 |
| 159 | Sonstige und nicht näher bezeichnete Verdauungsorgane | - | - | 0,03 | - | 0,10 | 0,05 |
| 160 | Nase, Nasennebenhöhle, Mittelohr und die dazugehörigen Nebenhöhlen | - | - | 0,02 | - | 0,04 | 0,01 |
| 161 | Kehlkopf | - | - | 0,54 | 0,03 | 0,76 | 0,08 |
| 162 | Luftröhre, Bronchien und Lunge | - | - | 3,21 | 0,46 | 7,47 | 0,87 |
| 163 | Rippenfell | - | - | 0,05 | - | 0,05 | - |
| 164 | Thymus, Herz und Mediastinum | - | - | 0,01 | 0,03 | 0,04 | 0,03 |
| 165 | Sonstige Atmungs- und intrathorakale Organe und ohne näher bezeichneten Sitz | - | - | - | - | - | - |
| 170 | Knochen | - | - | - | 0,02 | 0,03 | 0,03 |
| 171 | Bindegewebe und sonstige Weichteile | - | 0,02 | 0,16 | 0,05 | 0,25 | 0,14 |
| 172 | Melanome der Haut | - | - | 0,33 | 0,53 | 0,55 | 0,93 |
| 173 | Sonstige Haut | - | - | 2,91 | 1,58 | 7,28 | 4,14 |
| 174 | weibliche Brustdrüse | - | - | - | 3,69 | - | 5,97 |
| 175 | männliche Brustdrüse | - | - | 0,01 | - | 0,01 | - |
| 179 | nicht näher bezeichnete Teile der Gebärmutter | - | - | - | 0,07 | - | 0,12 |
| 180 | Gebärmutterhals | - | - | - | 0,57 | - | 0,89 |
| 181 | Plazenta | - | - | - | 0,01 | - | 0,06 |
| 182 | Gebärmutter | - | - | - | 0,61 | - | 1,19 |
| 183 | Eierstock, Eileiter und Ligamentum latum | - | - | - | 0,52 | - | 1,05 |
| 184 | Sonst. u. nicht näher bez. weibliche Geschlechtsorgane (Vagina, Vulva, usw.) | - | - | - | 0,05 | - | 0,24 |
| 185 | Prostata | - | - | 0,60 | - | 2,79 | - |
| 186 | Hoden | - | - | 0,15 | - | 0,33 | - |
| 187 | Sonstige und nicht näher bezeichnete männl. Geschlechtsorgane (Penis usw.) | - | - | - | - | 0,09 | - |
| 188 | Harnblase | - | - | 0,63 | 0,24 | 2,06 | 0,61 |
| 189 | Sonstige u. nicht näher bez. Harnorgane (Niere, Nierenbecken, Harnleiter) | - | - | 0,39 | 0,19 | 0,84 | 0,53 |
| 189.0 | Niere | - | - | 0,38 | 0,19 | 0,79 | 0,52 |
| 190 | Auge | - | - | - | 0,03 | - | 0,04 |
| 191 + 192 | Gehirn und Nervensystem | 0,06 | 0,06 | 0,26 | 0,23 | 0,48 | 0,46 |
| 193 | Schilddrüse | - | - | 0,11 | 0,13 | 0,17 | 0,25 |
| 194 | Sonstige endokrine Drüsen | - | - | 0,06 | 0,02 | 0,08 | 0,09 |
| 195 - 199 | Sek. bösartige Neubildungen und sonstige Neubildungen unbekanntes Sitzes | - | - | 0,58 | 0,31 | 1,61 | 0,75 |
| 200 + 202 | Maligne Lymphome (außer Lymphogranulomatose) | 0,04 | - | 0,39 | 0,22 | 0,89 | 0,42 |
| 201 | Lymphogranulomatose | - | - | 0,09 | 0,07 | 0,31 | 0,13 |
| 203 | Multiplies Myelom | - | - | 0,15 | 0,10 | 0,30 | 0,18 |
| 204 | Lymphatische Leukämie | 0,04 | 0,02 | 0,11 | 0,06 | 0,32 | 0,20 |
| 205 | Myeloische Leukämie | - | - | 0,18 | 0,10 | 0,33 | 0,21 |
| 206 - 208 | Sonstige Leukämien | - | 0,02 | 0,07 | 0,03 | 0,19 | 0,05 |
| | Bösartige Neubildungen insgesamt | 0,14 | 0,14 | 15,85 | 11,95 | 36,97 | 25,15 |

*) Berechnet pro 100 Personen der mittleren Bevölkerung

10. "Kumulative" Mortalitätsraten nach Lokalisationen und Geschlecht 1989

| ICD Code | Lokalisation | Altersklassen | | | | | |
|-----------|--|---------------|-------------|-------------|-------------|--------------|--------------|
| | | 0 - 14 | | 35 - 64 | | 0 - 74 | |
| | | männlich | weiblich | männlich | weiblich | männlich | weiblich |
| 140 | Lippe | - | - | - | - | - | - |
| 141 | Zunge | - | - | 0,15 | 0,01 | 0,21 | 0,01 |
| 142 | Hauptspeicheldrüsen | - | - | 0,06 | - | 0,06 | - |
| 144 | Mundboden | - | - | 0,12 | - | 0,15 | - |
| 143 + 145 | Sonstige nicht näher bezeichnete Teile des Mundes | - | - | 0,02 | - | 0,10 | - |
| 146 - 149 | Rachenring, Nasenrachenraum, Hypopharynx | - | - | 0,36 | 0,04 | 0,42 | 0,08 |
| 150 | Speiseröhre | - | - | 0,42 | 0,03 | 1,01 | 0,11 |
| 151 | Magen | - | - | 0,33 | 0,24 | 1,08 | 0,63 |
| 152 | Dünndarm (einschl. Zwölffingerdarm) | - | - | 0,03 | 0,01 | 0,03 | 0,03 |
| 153 | Dickdarm (ausgenommen Mastdarm) | - | - | 0,42 | 0,50 | 1,10 | 1,26 |
| 154 | Mastdarm | - | - | 0,28 | 0,17 | 0,76 | 0,46 |
| 155 | Leber | 0,02 | - | 0,14 | 0,04 | 0,22 | 0,14 |
| 156 | Gallenblase und Gallenwege | - | - | 0,01 | 0,14 | 0,17 | 0,53 |
| 157 | Bauchspeicheldrüse | - | - | 0,35 | 0,21 | 0,94 | 0,60 |
| 158 | Bauchfell und retroperitoneales Gewebe | - | - | - | 0,01 | 0,04 | 0,01 |
| 159 | Sonstige und nicht näher bezeichnete Verdauungsorgane | - | - | 0,02 | 0,01 | 0,13 | 0,08 |
| 160 | Nase, Nasennebenhöhle, Mittelohr und die dazugehörigen Nebenhöhlen | - | - | - | 0,01 | 0,02 | 0,03 |
| 161 | Kehlkopf | - | - | 0,19 | - | 0,51 | 0,01 |
| 162 | Luftröhre, Bronchien und Lunge | - | - | 3,11 | 0,37 | 8,04 | 0,72 |
| 163 | Rippenfell | - | - | 0,08 | 0,03 | 0,11 | 0,04 |
| 164 | Thymus, Herz und Mediastinum | - | - | 0,01 | 0,03 | 0,04 | 0,05 |
| 165 | Sonstige Atmungs- und intrathorakale Organe und ohne näher bezeichneten Sitz | - | - | - | - | - | - |
| 170 | Knochen | - | - | 0,05 | - | 0,05 | 0,04 |
| 171 | Bindegewebe und sonstige Weichteile | - | - | 0,09 | 0,06 | 0,09 | 0,09 |
| 172 | Melanome der Haut | - | - | 0,06 | 0,12 | 0,17 | 0,15 |
| 173 | Sonstige Haut | - | - | - | - | - | 0,02 |
| 174 | weibliche Brustdrüse | - | - | - | 1,37 | - | 2,43 |
| 175 | männliche Brustdrüse | - | - | - | - | - | - |
| 179 | nicht näher bezeichnete Teile der Gebärmutter | - | - | - | 0,15 | - | 0,28 |
| 180 | Gebärmutterhals | - | - | - | 0,24 | - | 0,33 |
| 181 | Plazenta | - | - | - | - | - | - |
| 182 | Gebärmutter | - | - | - | 0,10 | - | 0,24 |
| 183 | Eierstock, Eileiter und Ligamentum latum | - | - | - | 0,46 | - | 1,00 |
| 184 | Sonst. u. nicht näher bez. weibliche Geschlechtsorgane (Vagina, Vulva, usw.) | - | - | - | 0,04 | - | 0,21 |
| 185 | Prostata | - | - | 0,13 | - | 1,13 | - |
| 186 | Hoden | - | - | - | - | 0,03 | - |
| 187 | Sonstige und nicht näher bezeichnete männl. Geschlechtsorgane (Penis usw.) | - | - | - | - | 0,02 | - |
| 188 | Harnblase | - | - | 0,13 | 0,10 | 0,56 | 0,23 |
| 189 | Sonstige u. nicht näher bez. Harnorgane (Niere, Nierenbecken, Harnleiter) | - | 0,02 | 0,29 | 0,13 | 0,81 | 0,51 |
| 189.0 | Niere | - | 0,02 | 0,23 | 0,13 | 0,69 | 0,45 |
| 190 | Auge | - | - | - | - | - | - |
| 191 + 192 | Gehirn und Nervensystem | 0,10 | 0,02 | 0,16 | 0,13 | 0,54 | 0,26 |
| 193 | Schilddrüse | - | - | 0,02 | 0,03 | 0,08 | 0,08 |
| 194 | Sonstige endokrine Drüsen | - | - | - | - | - | 0,02 |
| 195 - 199 | Sek. bösartige Neubildungen und sonstige Neubildungen unbekanntes Sitzes | - | - | 0,61 | 0,25 | 1,50 | 0,69 |
| 200 + 202 | Maligne Lymphome (außer Lymphogranulomatose) | - | - | 0,11 | 0,08 | 0,46 | 0,17 |
| 201 | Lymphogranulomatose | - | - | 0,03 | 0,05 | 0,09 | 0,13 |
| 203 | Multiples Myelom | - | - | 0,09 | 0,06 | 0,14 | 0,11 |
| 204 | Lymphatische Leukämie | 0,02 | - | 0,06 | 0,01 | 0,08 | 0,04 |
| 205 | Myeloische Leukämie | - | - | 0,10 | 0,08 | 0,37 | 0,10 |
| 206 - 208 | Sonstige Leukämien | 0,02 | - | 0,06 | 0,04 | 0,21 | 0,12 |
| | Bösartige Neubildungen insgesamt | 0,16 | 0,04 | 8,07 | 5,37 | 21,46 | 12,04 |

*) Berechnet pro 100 Personen der mittleren Bevölkerung

11a) An bösartigen Neubildungen erkrankte und verstorbene Personen nach Geschlecht, Alter und Lokalisation
Durchschnittliche Inzidenzen je 100 000 der Bevölkerung 1989 (männlich)

| ICD Code | Lokalisation | Durchschnittliche Inzidenzen nach Altersgruppen von ... bis unter ... Jahren | | | | | | | |
|-----------|---|---|------------|-------------|-------------|-------------|-------------|-------------|-------------|
| | | 00 - 05 | 05 - 10 | 10 - 15 | 15 - 20 | 20 - 25 | 25 - 30 | 30 - 35 | 35 - 40 |
| 140 | Lippe | - | - | - | - | - | - | - | - |
| 141 | Zunge | - | - | - | - | - | - | - | 4,9 |
| 142 | Hauptspeicheldrüsen | - | - | - | - | - | - | - | 2,5 |
| 144 | Mundboden | - | - | - | - | - | - | - | - |
| 143 + 145 | Sonstige nicht näher bezeichnete Teile des Mundes | - | - | - | - | - | - | - | 2,5 |
| 146 - 149 | Rachenring, Nasenrachenraum, Hypopharynx | - | - | - | - | - | - | - | 2,5 |
| 150 | Speiseröhre | - | - | - | - | - | - | - | - |
| 151 | Magen | - | - | - | - | 2,3 | 2,1 | 4,6 | 4,9 |
| 152 | Dünndarm (einschl. Zwölffingerdarm) | - | - | - | - | - | - | - | - |
| 153 | Dickdarm (ausgenommen Mastdarm) | - | - | - | - | - | - | 2,3 | - |
| 154 | Mastdarm | - | - | - | - | - | - | 2,3 | - |
| 155 | Leber | - | - | - | - | - | - | - | - |
| 156 | Gallenblase und Gallenwege | - | - | - | - | - | - | - | - |
| 157 | Bauchspeicheldrüse | - | - | - | - | - | - | 2,3 | - |
| 158 | Bauchfell und retroperitoneales Gewebe | - | - | - | - | - | - | - | - |
| 159 | Sonstige und nicht näher bezeichnete Verdauungsorgane | - | - | - | - | - | - | - | - |
| 160 | Nase, Nasennebenhöhle, Mittelohr und die dazugehörigen Nebenhöhlen | - | - | - | - | - | - | - | - |
| 161 | Kehlkopf | - | - | - | - | - | - | - | 2,5 |
| 162 | Luftröhre, Bronchien und Lunge | - | - | - | - | - | - | - | - |
| 163 | Rippenfell | - | - | - | - | - | - | - | - |
| 164 | Thymus, Herz und Mediastinum | - | - | - | - | - | - | - | 2,5 |
| 165 | Sonstige Atmungs- und intrathorakale Organe und ohne näher bezeichneten Sitz | - | - | - | - | - | - | - | - |
| 170 | Knochen | - | - | - | 3,3 | 2,3 | - | - | - |
| 171 | Bindegewebe und sonstige Weichteile | - | - | - | - | - | - | 4,6 | 2,5 |
| 172 | Melanome der Haut | - | - | - | - | - | 4,2 | 4,6 | 4,9 |
| 173 | Sonstige Haut | - | - | - | 3,3 | 2,3 | - | 13,9 | 9,9 |
| 175 | männliche Brustdrüse | - | - | - | - | - | - | - | - |
| 185 | Prostata | - | - | - | - | - | - | - | - |
| 186 | Hoden | - | - | - | 3,3 | 11,4 | 10,6 | 11,6 | 4,9 |
| 187 | Sonstige und nicht näher bezeichnete männl. Geschlechtsorgane (Penis usw.) | - | - | - | - | - | - | - | - |
| 188 | Harnblase | - | - | - | - | - | - | 2,3 | 2,5 |
| 189 | Sonstige u. nicht näher bez. Harnorgane (Niere, Nierenbecken, Harnleiter) | - | - | - | - | - | 2,1 | - | - |
| 189.0 | Niere | - | - | - | - | - | - | - | - |
| 190 | Auge | - | - | - | - | - | - | - | - |
| 191 + 192 | Gehirn und Nervensystem | 3,7 | 3,8 | 4,1 | 3,3 | - | 4,2 | 2,3 | - |
| 193 | Schilddrüse | - | - | - | - | - | - | - | - |
| 194 | Sonstige endokrine Drüsen | - | - | - | 3,3 | - | - | 2,3 | - |
| 195 - 199 | Sek. bösartige Neubildungen und sonstige Neubildungen unbekanntes Sitzes | - | - | - | - | - | - | - | - |
| 200 + 202 | Maligne Lymphome (außer Lymphogranulomatose) | - | - | 8,2 | 3,3 | - | 4,2 | 2,3 | 4,9 |
| 201 | Lymphogranulomatose | - | - | - | 3,3 | 4,5 | 4,2 | 7,0 | 2,5 |
| 203 | Multiples Myelom | - | - | - | - | - | - | - | - |
| 204 | Lymphatische Leukämie | 3,7 | - | 4,1 | 3,3 | - | - | - | - |
| 205 | Myeloische Leukämie | - | - | - | - | - | - | - | 4,9 |
| 206 - 208 | Sonstige Leukämien | - | - | - | - | - | 2,1 | - | - |
| | Bösartige Neubildungen insgesamt | 7,5 | 3,8 | 16,4 | 26,8 | 22,7 | 33,9 | 62,6 | 59,1 |

noch 11a) An bösartigen Neubildungen erkrankte und verstorbene Personen nach Geschlecht, Alter und Lokalisation
 Durchschnittliche Inzidenzen je 100 000 der Bevölkerung 1989 (männlich)

| ICD Code | Durchschnittliche Inzidenzen nach Altersgruppen von ... bis unter ... Jahren | | | | | | | | | | |
|------------------|---|--------------|--------------|--------------|----------------|----------------|----------------|----------------|----------------|----------------|--------------|
| | 40 - 45 | 45 - 50 | 50 - 55 | 55 - 60 | 60 - 65 | 65 - 70 | 70 - 75 | 75 - 80 | 80 - 85 | 85 u. mehr | zus. |
| 140 | - | - | - | - | 3,5 | 4,5 | 8,6 | - | 15,3 | - | 0,8 |
| 141 | 6,5 | 16,3 | 17,2 | 12,2 | 10,4 | 8,9 | 17,1 | 17,1 | - | 33,1 | 6,1 |
| 142 | - | 2,7 | 2,5 | 3,0 | - | - | - | - | - | - | 0,8 |
| 144 | 9,7 | 27,2 | 9,8 | 12,2 | 24,2 | 13,4 | - | - | - | - | 6,1 |
| 143 + 145 | - | - | 4,9 | 9,1 | 10,4 | 4,5 | 8,6 | - | - | - | 2,2 |
| 146 - 149 | 19,4 | 16,3 | 24,5 | 15,2 | 27,6 | 17,8 | 25,7 | 8,5 | 15,3 | - | 8,9 |
| 150 | 3,2 | 16,3 | 17,2 | 15,2 | 38,0 | 35,6 | 42,9 | - | 46,0 | 66,1 | 9,4 |
| 151 | 12,9 | 21,7 | 22,1 | 51,7 | 58,7 | 80,1 | 120,0 | 196,4 | 260,8 | 297,5 | 27,9 |
| 152 | - | - | 2,5 | 6,1 | - | 8,9 | - | - | 15,3 | - | 1,2 |
| 153 | 9,7 | 5,4 | 24,5 | 66,9 | 51,8 | 98,0 | 137,2 | 187,8 | 368,2 | 99,2 | 27,6 |
| 154 | 6,5 | 10,9 | 36,8 | 27,4 | 51,8 | 66,8 | 60,0 | 102,5 | 199,4 | 66,1 | 18,7 |
| 155 | - | - | 4,9 | 12,2 | 27,6 | 4,5 | 34,3 | 34,2 | 46,0 | 33,1 | 5,3 |
| 156 | - | - | 4,9 | - | - | 17,8 | 17,1 | 34,2 | 30,7 | 33,1 | 3,0 |
| 157 | - | 2,7 | 9,8 | 9,1 | 27,6 | 57,9 | 42,9 | 85,4 | 61,4 | 33,1 | 9,8 |
| 158 | - | - | - | 6,1 | - | - | 8,6 | - | - | - | 0,6 |
| 159 | - | - | - | 3,0 | 3,5 | 4,5 | 8,6 | - | 30,7 | - | 1,2 |
| 160 | - | - | - | 3,0 | - | 4,5 | - | - | - | - | 0,4 |
| 161 | 6,5 | 10,9 | 34,4 | 36,5 | 17,3 | 17,8 | 25,7 | - | 15,3 | - | 9,1 |
| 162 | 16,1 | 59,8 | 93,3 | 179,4 | 293,4 | 431,9 | 420,1 | 546,4 | 644,4 | 429,8 | 93,3 |
| 163 | - | - | - | 3,0 | 6,9 | - | - | 8,5 | - | - | 0,8 |
| 164 | - | - | - | - | - | 4,5 | - | 8,5 | - | - | 0,6 |
| 165 | - | - | - | - | - | - | - | - | - | - | - |
| 170 | - | - | - | - | - | - | - | - | - | - | 0,4 |
| 171 | 3,2 | 2,7 | 7,4 | 6,1 | 10,4 | 4,5 | 8,6 | - | - | - | 3,0 |
| 172 | 16,1 | 8,2 | 24,5 | 6,1 | 6,9 | 26,7 | 8,6 | 25,6 | 46,0 | - | 8,1 |
| 173 | 42,0 | 65,2 | 122,7 | 149,0 | 193,3 | 382,9 | 471,5 | 563,5 | 567,7 | 628,1 | 91,9 |
| 175 | - | 2,7 | - | - | - | - | - | - | 15,3 | - | 0,4 |
| 185 | - | 2,7 | 14,7 | 39,5 | 62,1 | 182,6 | 257,2 | 418,3 | 414,2 | 396,7 | 38,8 |
| 186 | - | 8,2 | 7,4 | 9,1 | - | - | - | - | - | - | 5,3 |
| 187 | - | - | - | - | - | 8,9 | 8,6 | - | - | 33,1 | 0,8 |
| 188 | 9,7 | 2,7 | 12,3 | 39,5 | 58,7 | 129,1 | 154,3 | 162,2 | 138,1 | 132,2 | 23,6 |
| 189 | - | 19,0 | 7,4 | 27,4 | 24,2 | 53,4 | 34,3 | 34,2 | 30,7 | 66,1 | 10,0 |
| 189.0 | - | 16,3 | 7,4 | 27,4 | 24,2 | 49,0 | 34,3 | 25,6 | 15,3 | 33,1 | 8,9 |
| 190 | - | - | - | - | - | - | - | 8,5 | - | - | 0,2 |
| 191 + 192 | 3,2 | 2,7 | 9,8 | 12,2 | 24,2 | 13,4 | 8,6 | 17,1 | 46,0 | - | 6,5 |
| 193 | 9,7 | - | 4,9 | 3,0 | 3,5 | 4,5 | 8,6 | 8,5 | 15,3 | 33,1 | 2,4 |
| 194 | 3,2 | 5,4 | 2,5 | - | - | - | - | - | - | - | 1,2 |
| 195 - 199 | 12,9 | 8,2 | 17,2 | 30,4 | 48,3 | 75,7 | 128,6 | 179,3 | 168,8 | 363,6 | 22,2 |
| 200 + 202 | 3,2 | 5,4 | 2,5 | 30,4 | 31,1 | 22,3 | 60,0 | 42,7 | 46,0 | - | 10,0 |
| 201 | - | - | 2,5 | 6,1 | 6,9 | - | 25,7 | 8,5 | - | - | 3,5 |
| 203 | - | 2,7 | 4,9 | 15,2 | 6,9 | 13,4 | 17,1 | 17,1 | 61,4 | 33,1 | 4,3 |
| 204 | - | - | 2,5 | 9,1 | 10,4 | 4,5 | 25,7 | 25,6 | 46,0 | - | 3,9 |
| 205 | 3,2 | 5,4 | - | 15,2 | 6,9 | 13,4 | 17,1 | 34,2 | 61,4 | 66,1 | 5,3 |
| 206 - 208 | - | 2,7 | 2,5 | 6,1 | 3,5 | 4,5 | 17,1 | - | 15,3 | - | 2,0 |
| Insgesamt | 196,9 | 334,4 | 554,7 | 875,9 | 1 149,5 | 1 821,2 | 2 229,1 | 2 774,7 | 3 421,3 | 2 843,0 | 477,5 |

11b) An bösartigen Neubildungen erkrankte und verstorbene Personen nach Geschlecht, Alter und Lokalisation
Durchschnittliche Inzidenzen je 100 000 der Bevölkerung 1989 (weiblich)

| ICD Code | Lokalisation | Durchschnittliche Inzidenzen nach Altersgruppen von ... bis unter ... Jahren | | | | | | | |
|-----------|--|---|------------|------------|-------------|-------------|-------------|-------------|--------------|
| | | 00 - 05 | 05 - 10 | 10 - 15 | 15 - 20 | 20 - 25 | 25 - 30 | 30 - 35 | 35 - 40 |
| 140 | Lippe | - | - | - | - | - | - | - | - |
| 141 | Zunge | - | - | - | - | - | - | - | - |
| 142 | Hauptspeicheldrüsen | - | - | - | - | - | - | - | - |
| 144 | Mundboden | - | - | - | - | - | - | - | - |
| 143 + 145 | Sonstige nicht näher bezeichnete Teile des Mundes | - | - | - | 3,5 | - | - | - | - |
| 146 - 149 | Rachenring, Nasenrachenraum, Hypopharynx | - | - | - | - | - | - | - | - |
| 150 | Speiseröhre | - | - | - | - | - | - | - | - |
| 151 | Magen | - | - | - | - | - | - | 2,5 | - |
| 152 | Dünndarm (einschl. Zwölffingerdarm) | - | - | - | - | - | - | - | - |
| 153 | Dickdarm (ausgenommen Mastdarm) | - | 4,0 | - | - | 2,4 | 2,3 | - | 2,6 |
| 154 | Mastdarm | - | - | - | - | - | - | - | - |
| 155 | Leber | - | - | - | - | - | - | - | 2,6 |
| 156 | Gallenblase und Gallenwege | - | - | - | - | - | - | - | - |
| 157 | Bauchspeicheldrüse | - | - | - | - | - | - | - | - |
| 158 | Bauchfell und retroperitoneales Gewebe | - | - | - | - | - | - | - | - |
| 159 | Sonstige und nicht näher bezeichnete Verdauungsorgane | - | - | - | - | - | 2,3 | - | - |
| 160 | Nase, Nasennebenhöhle, Mittelohr und die dazugehörigen Nebenhöhlen | - | - | - | - | - | - | - | - |
| 161 | Kehlkopf | - | - | - | - | - | - | - | - |
| 162 | Luftröhre, Bronchien und Lunge | - | - | - | - | - | - | 2,5 | 5,2 |
| 163 | Rippenfell | - | - | - | - | - | - | - | - |
| 164 | Thymus, Herz und Mediastinum | - | - | - | - | - | - | - | - |
| 165 | Sonstige Atmungs- und intrathorakale Organe und ohne näher bezeichneten Sitz | - | - | - | - | - | - | - | - |
| 170 | Knochen | - | - | - | - | - | - | - | - |
| 171 | Bindegewebe und sonstige Weichteile | 4,0 | - | - | - | - | - | 2,5 | - |
| 172 | Melanome der Haut | - | - | - | - | 9,5 | 9,0 | 7,4 | 7,9 |
| 173 | Sonstige Haut | - | - | - | 3,5 | - | 6,8 | 7,4 | 20,9 |
| 174 | Weibliche Brustdrüse | - | - | - | - | - | 9,0 | 22,3 | 52,4 |
| 179 | N. n. bez. Teile der Gebärmutter | - | - | - | - | - | - | - | 2,6 |
| 180 | Gebärmutterhals | - | - | - | - | - | 4,5 | 9,9 | 26,2 |
| 181 | Plazenta | - | - | - | - | 2,4 | 2,3 | 5,0 | 2,6 |
| 182 | Gebärmutterkörper (Corpus Uteri) | - | - | - | - | - | - | - | 2,6 |
| 183 | Eierstock, Eileiter und Ligam. Latum | - | - | - | - | - | 4,5 | - | 5,2 |
| 184 | Sonst. u.n.n. bez. weibl. Geschl. Organe | - | - | - | - | - | - | - | - |
| 188 | Harnblase | - | - | - | - | - | 2,3 | - | - |
| 189 | Sonstige u. nicht näher bez. Harnorgane (Niere, Nierenbecken, Harnleiter) | - | - | - | - | - | - | 2,5 | 2,6 |
| 189.0 | Niere | - | - | - | - | - | - | 2,5 | 2,6 |
| 190 | Auge | - | - | - | - | - | - | - | - |
| 191 + 192 | Gehirn und Nervensystem | 4,0 | 4,0 | 4,3 | 3,5 | 4,8 | 4,5 | 2,5 | 2,6 |
| 193 | Schilddrüse | - | - | - | - | 2,4 | - | - | 5,2 |
| 194 | Sonstige endokrine Drüsen | - | - | - | 3,5 | - | 2,3 | - | - |
| 195 - 199 | Sek. bösartige Neubildungen und sonstige Neubildungen unbekanntes Sitzes | - | - | - | - | - | - | 2,5 | 2,6 |
| 200 + 202 | Maligne Lymphome (außer Lymphogranulomatose) | - | - | - | - | - | 2,3 | - | 2,6 |
| 201 | Lymphogranulomatose | - | - | - | - | - | 4,5 | 2,5 | 7,9 |
| 203 | Multiples Myelom | - | - | - | - | - | - | - | - |
| 204 | Lymphatische Leukämie | - | - | 4,3 | 3,5 | - | - | 2,5 | - |
| 205 | Myeloische Leukämie | - | - | - | 3,5 | - | - | - | - |
| 206 - 208 | Sonstige Leukämien | 4,0 | - | - | - | - | - | - | - |
| | Bösartige Neubildungen insgesamt | 11,9 | 8,1 | 8,6 | 21,0 | 21,5 | 56,3 | 71,8 | 154,4 |

noch 11b) An bösartigen Neubildungen erkrankte und verstorbene Personen nach Geschlecht, Alter und Lokalisation
Durchschnittliche Inzidenzen je 100 000 der Bevölkerung 1989 (weiblich)

| ICD Code | Durchschnittliche Inzidenzen nach Altersgruppen von ... bis unter ... Jahren | | | | | | | | | | |
|------------------|---|--------------|--------------|--------------|--------------|----------------|----------------|----------------|----------------|----------------|--------------|
| | 40 - 45 | 45 - 50 | 50 - 55 | 55 - 60 | 60 - 65 | 65 - 70 | 70 - 75 | 75 - 80 | 80 - 85 | 85 u. mehr | zus. |
| 140 | - | - | - | - | - | - | 4,8 | - | - | - | 0,2 |
| 141 | - | - | - | - | - | - | 4,8 | - | - | - | 0,2 |
| 142 | - | - | 2,4 | - | - | - | - | 4,0 | - | - | 0,4 |
| 144 | - | - | - | - | - | - | - | - | - | - | - |
| 143 + 145 | - | - | - | - | - | - | 4,8 | - | - | - | 0,4 |
| 146 - 149 | - | 5,5 | - | - | 8,6 | 8,4 | 4,8 | - | - | - | 1,6 |
| 150 | - | 2,8 | - | 6,0 | 2,9 | - | 4,8 | 4,0 | 23,7 | 21,1 | 2,2 |
| 151 | 3,4 | 5,5 | 2,4 | 24,1 | 22,8 | 50,6 | 58,1 | 95,4 | 189,6 | 179,7 | 22,6 |
| 152 | - | 2,8 | 2,4 | - | 2,9 | - | - | 4,0 | - | 10,6 | 0,9 |
| 153 | 10,3 | 2,8 | 26,9 | 30,1 | 57,1 | 84,3 | 145,2 | 163,0 | 231,1 | 422,9 | 41,7 |
| 154 | 13,8 | 16,6 | 4,9 | 21,1 | 37,1 | 56,2 | 72,6 | 75,5 | 83,0 | 52,9 | 19,1 |
| 155 | - | - | - | 3,0 | 8,6 | 11,2 | 14,5 | 4,0 | 17,8 | 21,1 | 3,3 |
| 156 | - | 2,8 | 2,4 | 3,0 | 22,8 | 39,4 | 43,6 | 67,6 | 65,2 | 126,9 | 13,5 |
| 157 | 3,4 | 5,5 | 2,4 | 12,1 | 14,3 | 22,5 | 38,7 | 47,7 | 53,3 | 126,9 | 11,3 |
| 158 | - | - | - | - | 2,9 | - | - | - | - | - | 0,2 |
| 159 | - | - | - | - | - | 2,8 | 4,8 | 8,0 | 5,9 | 10,6 | 1,3 |
| 160 | - | - | - | - | - | 2,8 | - | 4,0 | - | - | 0,4 |
| 161 | - | 5,5 | - | - | - | 5,6 | 4,8 | - | 5,9 | 10,6 | 1,3 |
| 162 | - | 11,0 | 9,8 | 18,1 | 48,6 | 50,6 | 29,0 | 107,3 | 65,2 | 31,7 | 18,0 |
| 163 | - | - | - | - | - | - | - | - | 5,9 | - | 0,2 |
| 164 | - | - | - | 3,0 | 2,9 | - | - | - | - | 10,6 | 0,5 |
| 165 | - | - | - | - | - | - | - | - | - | - | - |
| 170 | - | - | - | 3,0 | - | 2,8 | - | - | - | - | 0,4 |
| 171 | 3,4 | - | - | 3,0 | 2,9 | 11,2 | - | 4,0 | 5,9 | - | 2,0 |
| 172 | 10,3 | 13,8 | 26,9 | 18,1 | 28,6 | 25,3 | 29,0 | - | 17,8 | 21,1 | 12,6 |
| 173 | 13,8 | 33,1 | 51,4 | 66,3 | 131,4 | 202,4 | 290,4 | 314,1 | 379,3 | 348,9 | 78,0 |
| 174 | 89,5 | 149,1 | 139,6 | 129,6 | 177,1 | 236,1 | 188,7 | 238,5 | 231,1 | 158,6 | 93,3 |
| 179 | - | - | 2,4 | 3,0 | 5,7 | 5,6 | 4,8 | 8,0 | 5,9 | 31,7 | 2,6 |
| 180 | 27,5 | 13,8 | 12,2 | 15,1 | 20,0 | 33,7 | 14,5 | 31,8 | 5,9 | 10,6 | 12,9 |
| 181 | - | - | - | - | - | - | - | - | - | - | 0,9 |
| 182 | 6,9 | 5,5 | 24,5 | 36,2 | 45,7 | 53,4 | 62,9 | 71,6 | 59,3 | 63,4 | 19,9 |
| 183 | 10,3 | 16,6 | 17,1 | 21,1 | 34,3 | 53,4 | 48,4 | 47,7 | 41,5 | 42,3 | 16,6 |
| 184 | - | 5,5 | 4,9 | - | - | 8,4 | 29,0 | 19,9 | 29,6 | 74,0 | 5,5 |
| 188 | 3,4 | 2,8 | 4,9 | 12,1 | 25,7 | 16,9 | 53,2 | 43,7 | 41,5 | 74,0 | 10,9 |
| 189 | - | - | 2,4 | 18,1 | 14,3 | 22,5 | 43,6 | 15,9 | 29,6 | 10,6 | 7,5 |
| 189.0 | - | - | 2,4 | 18,1 | 14,3 | 19,7 | 43,6 | 15,9 | 29,6 | 10,6 | 7,3 |
| 190 | - | 2,8 | - | 3,0 | - | 2,8 | - | - | - | - | 0,5 |
| 191 + 192 | 17,2 | - | - | 9,0 | 17,1 | 14,1 | 4,8 | - | - | - | 5,5 |
| 193 | 3,4 | 11,0 | 2,4 | 3,0 | - | 8,4 | 14,5 | 8,0 | 5,9 | 21,1 | 3,8 |
| 194 | - | - | - | 3,0 | - | 8,4 | - | - | - | - | 1,1 |
| 195 - 199 | 3,4 | 8,3 | 17,1 | 21,1 | 8,6 | 28,1 | 58,1 | 71,6 | 171,9 | 200,9 | 20,2 |
| 200 + 202 | 6,9 | 5,5 | 2,4 | 12,1 | 14,3 | 14,1 | 24,2 | 27,8 | 41,5 | - | 7,3 |
| 201 | - | - | 2,4 | 3,0 | - | 5,6 | - | - | - | - | 1,8 |
| 203 | 3,4 | 2,8 | - | 6,0 | 8,6 | 11,2 | 4,8 | 27,8 | 23,7 | 21,1 | 4,6 |
| 204 | - | 2,8 | 2,4 | 3,0 | 2,9 | 8,4 | 9,7 | 4,0 | 23,7 | 21,1 | 3,5 |
| 205 | - | 5,5 | - | 9,0 | 5,7 | 2,8 | 14,5 | 19,9 | 11,9 | - | 3,5 |
| 206 - 208 | - | - | 2,4 | 3,0 | - | - | - | 8,0 | 11,9 | 10,6 | 1,5 |
| Insgesamt | 230,7 | 339,5 | 369,8 | 521,3 | 774,0 | 1 110,5 | 1 330,8 | 1 546,6 | 1 884,4 | 2 135,5 | 455,3 |

**12a) An bösartigen Neubildungen verstorbene Personen nach Geschlecht, Alter und Lokalisation
Durchschnittliche Mortalitäten je 100 000 der Bevölkerung 1989 (männlich)**

| ICD Code | Lokalisation | Durchschnittliche Mortalitäten nach Altersgruppen von ... bis unter ... Jahren | | | | | | | |
|-----------|--|---|------------|-------------|----------|------------|-------------|-------------|-------------|
| | | 00 - 05 | 05 - 10 | 10 - 15 | 15 - 20 | 20 - 25 | 25 - 30 | 30 - 35 | 35 - 40 |
| 140 | Lippe | - | - | - | - | - | - | - | - |
| 141 | Zunge | - | - | - | - | - | - | - | 2,5 |
| 142 | Hauptspeicheldrüsen | - | - | - | - | - | - | - | 2,5 |
| 144 | Mundboden | - | - | - | - | - | - | - | - |
| 143 + 145 | Sonstige nicht näher bezeichnete Teile des Mundes | - | - | - | - | - | - | - | - |
| 146 - 149 | Rachenring, Nasenrachenraum, Hypopharynx | - | - | - | - | - | - | - | - |
| 150 | Speiseröhre | - | - | - | - | - | - | - | - |
| 151 | Magen | - | - | - | - | - | - | 2,3 | - |
| 152 | Dünndarm (einschl. Zwölffingerdarm) | - | - | - | - | - | - | - | - |
| 153 | Dickdarm (ausgenommen Mastdarm) | - | - | - | - | - | - | - | - |
| 154 | Mastdarm | - | - | - | - | - | - | - | 2,5 |
| 155 | Leber | - | - | 4,1 | - | - | - | - | - |
| 156 | Gallenblase und Gallenwege | - | - | - | - | - | - | - | - |
| 157 | Bauchspeicheldrüse | - | - | - | - | - | - | - | - |
| 158 | Bauchfell und retroperitoneales Gewebe | - | - | - | - | - | - | - | - |
| 159 | Sonstige und nicht näher bezeichnete Verdauungsorgane | - | - | - | - | - | - | - | - |
| 160 | Nase, Nasennebenhöhle, Mittelohr und die dazugehörigen Nebenhöhlen | - | - | - | - | - | - | - | - |
| 161 | Kehlkopf | - | - | - | - | - | - | - | - |
| 162 | Luftröhre, Bronchien und Lunge | - | - | - | - | - | - | - | 2,5 |
| 163 | Rippenfell | - | - | - | - | - | - | - | - |
| 164 | Thymus, Herz und Mediastinum | - | - | - | - | - | - | - | 2,5 |
| 165 | Sonstige Atmungs- und intrathorakale Organe und ohne näher bezeichneten Sitz | - | - | - | - | - | - | - | - |
| 170 | Knochen | - | - | - | - | - | - | - | - |
| 171 | Bindegewebe und sonstige Weichteile | - | - | - | - | - | - | - | - |
| 172 | Melanome der Haut | - | - | - | - | - | - | - | - |
| 173 | Sonstige Haut | - | - | - | - | - | - | - | - |
| 175 | männliche Brustdrüse | - | - | - | - | - | - | - | - |
| 185 | Prostata | - | - | - | - | - | - | - | - |
| 186 | Hoden | - | - | - | - | - | 4,2 | 2,3 | - |
| 187 | Sonstige und nicht näher bezeichnete männl. Geschlechtsorgane (Penis usw.) | - | - | - | - | - | - | - | - |
| 188 | Harnblase | - | - | - | - | - | - | - | - |
| 189 | Sonstige u. nicht näher bez. Harnorgane (Niere, Nierenbecken, Harnleiter) | - | - | - | - | - | - | - | - |
| 189.0 | Niere | - | - | - | - | - | - | - | - |
| 190 | Auge | - | - | - | - | - | - | - | - |
| 191 + 192 | Gehirn und Nervensystem | 7,5 | 7,6 | 4,1 | - | - | 2,1 | 7,0 | - |
| 193 | Schilddrüse | - | - | - | - | - | - | - | - |
| 194 | Sonstige endokrine Drüsen | - | - | - | - | - | - | - | - |
| 195 - 199 | Sek. bösartige Neubildungen und sonstige Neubildungen unbekanntes Sitzes | - | - | - | - | - | - | - | 2,5 |
| 200 + 202 | Maligne Lymphome (außer Lymphogranulomatose) | - | - | - | - | - | 2,1 | - | - |
| 201 | Lymphogranulomatose | - | - | - | - | - | 2,1 | 4,6 | 2,5 |
| 203 | Multiples Myelom | - | - | - | - | - | - | - | - |
| 204 | Lymphatische Leukämie | 3,7 | - | - | - | - | - | - | 2,5 |
| 205 | Myeloische Leukämie | - | - | - | - | 2,3 | - | - | 4,9 |
| 206 - 208 | Sonstige Leukämien | - | - | 4,1 | - | - | - | - | - |
| | Bösartige Neubildungen insgesamt | 11,2 | 7,6 | 12,3 | - | 2,3 | 10,6 | 16,2 | 24,6 |

noch 12a) An bösartigen Neubildungen verstorbene Personen nach Geschlecht, Alter und Lokalisation
Durchschnittliche Mortalitäten je 100 000 der Bevölkerung 1989 (männlich)

| ICD Code | Durchschnittliche Mortalitäten nach Altersgruppen von ... bis unter ... Jahren | | | | | | | | | | |
|------------------|---|--------------|--------------|--------------|--------------|----------------|----------------|----------------|----------------|----------------|--------------|
| | 40 - 45 | 45 - 50 | 50 - 55 | 55 - 60 | 60 - 65 | 65 - 70 | 70 - 75 | 75 - 80 | 80 - 85 | 85 u. mehr | zus. |
| 140 | - | - | - | - | - | - | - | - | - | - | - |
| 141 | - | 2,7 | 4,9 | 12,2 | 6,9 | 4,5 | 8,6 | - | - | - | 2,4 |
| 142 | - | - | - | 9,1 | - | - | - | - | - | - | 0,8 |
| 144 | - | 2,7 | 2,5 | 9,1 | 10,4 | 4,5 | - | - | - | - | 1,8 |
| 143 + 145 | - | - | - | 3,0 | - | - | 17,1 | - | - | - | 0,6 |
| 146 - 149 | 12,9 | 19,0 | 7,4 | 21,3 | 10,4 | 13,4 | - | 25,6 | 15,3 | - | 6,1 |
| 150 | - | 16,3 | 14,7 | 21,3 | 31,1 | 57,9 | 60,0 | 25,6 | 76,7 | 33,1 | 11,2 |
| 151 | - | 16,3 | 19,6 | 6,1 | 24,2 | 35,6 | 111,5 | 187,8 | 230,1 | 198,3 | 17,3 |
| 152 | 3,2 | - | - | - | 3,5 | - | - | - | 15,3 | - | 0,6 |
| 153 | 6,5 | 10,9 | 12,3 | 30,4 | 24,2 | 66,8 | 68,6 | 222,0 | 352,9 | 264,5 | 21,3 |
| 154 | 6,5 | 2,7 | 14,7 | 15,2 | 13,8 | 62,3 | 34,3 | 119,5 | 30,7 | 66,1 | 10,8 |
| 155 | - | - | 7,4 | 3,0 | 17,3 | 4,5 | 8,6 | 51,2 | 46,0 | 33,1 | 4,3 |
| 156 | - | - | 2,5 | - | - | 22,3 | 8,6 | 34,2 | 15,3 | 99,2 | 3,0 |
| 157 | - | 8,2 | 17,2 | 3,0 | 41,4 | 66,8 | 51,4 | 59,8 | 107,4 | 66,1 | 11,8 |
| 158 | - | - | - | - | - | - | 8,6 | - | - | - | 0,2 |
| 159 | - | - | - | - | 3,5 | 4,5 | 17,1 | - | 46,0 | - | 1,4 |
| 160 | - | - | - | - | - | 4,5 | - | - | - | - | 0,2 |
| 161 | - | 8,2 | 9,8 | 12,2 | 6,9 | 31,2 | 34,3 | 25,6 | 30,7 | 33,1 | 5,9 |
| 162 | 16,1 | 46,2 | 76,1 | 173,4 | 307,2 | 454,2 | 531,6 | 674,5 | 598,3 | 528,9 | 98,0 |
| 163 | - | - | - | 6,1 | 10,4 | 4,5 | - | - | - | - | 1,2 |
| 164 | - | - | - | - | - | 4,5 | - | - | 15,3 | - | 0,6 |
| 165 | - | - | - | - | - | - | - | - | - | - | - |
| 170 | 3,2 | - | - | 3,0 | 3,5 | - | - | - | - | - | 0,6 |
| 171 | - | 2,7 | 7,4 | - | 6,9 | - | - | - | - | 33,1 | 1,4 |
| 172 | 3,2 | - | 2,5 | 6,1 | - | 22,3 | - | 8,5 | 30,7 | - | 2,4 |
| 173 | - | - | - | - | - | - | - | - | - | - | - |
| 175 | - | - | - | - | - | - | - | 8,5 | - | - | 0,2 |
| 185 | - | - | - | 9,1 | 17,3 | 62,3 | 137,2 | 247,6 | 352,9 | 330,6 | 19,7 |
| 186 | - | - | - | - | - | - | - | - | - | - | 0,6 |
| 187 | - | - | - | - | - | 4,5 | - | - | - | 33,1 | 0,4 |
| 188 | - | 5,4 | - | 3,0 | 17,3 | 35,6 | 51,4 | 68,3 | 76,7 | 66,1 | 7,3 |
| 189 | - | 2,7 | 14,7 | 6,1 | 34,5 | 53,4 | 51,4 | 42,7 | 107,4 | 33,1 | 9,8 |
| 189.0 | - | 2,7 | 9,8 | 6,1 | 27,6 | 49,0 | 42,9 | 25,6 | 76,7 | - | 7,7 |
| 190 | - | - | - | - | - | - | - | - | - | - | - |
| 191 + 192 | 3,2 | 2,7 | 9,8 | 6,1 | 10,4 | 13,4 | 34,3 | 25,6 | - | - | 5,9 |
| 193 | 3,2 | - | - | - | - | 4,5 | 8,6 | 17,1 | 15,3 | 33,1 | 1,4 |
| 194 | - | - | - | - | - | - | - | - | - | - | - |
| 195 - 199 | 3,2 | 16,3 | 9,8 | 24,3 | 65,6 | 75,7 | 102,9 | 204,9 | 168,8 | 429,8 | 22,8 |
| 200 + 202 | 3,2 | - | - | - | 3,5 | - | 8,6 | 8,5 | - | - | 1,0 |
| 201 | 3,2 | - | 2,5 | 6,1 | 6,9 | 13,4 | 51,4 | 34,2 | 76,7 | 33,1 | 5,7 |
| 203 | - | 2,7 | - | 12,2 | 3,5 | - | 8,6 | 17,1 | 61,4 | 33,1 | 2,8 |
| 204 | - | - | 2,5 | - | 6,9 | - | - | 17,1 | 30,7 | - | 1,8 |
| 205 | 3,2 | - | 2,5 | 6,1 | 3,5 | 8,9 | 42,9 | 17,1 | 61,4 | 33,1 | 4,3 |
| 206 - 208 | - | 2,7 | - | 6,1 | 3,5 | 8,9 | 17,1 | 8,5 | - | 66,1 | 2,4 |
| Insgesamt | 71,0 | 168,5 | 240,5 | 413,6 | 693,8 | 1 144,4 | 1 474,6 | 2 151,5 | 2 562,1 | 2 446,3 | 289,7 |

12b) An bösartigen Neubildungen verstorbene Personen nach Geschlecht, Alter und Lokalisation
Durchschnittliche Mortalitäten je 100 000 der Bevölkerung 1989 (weiblich)

| ICD Code | Lokalisation | Durchschnittliche Mortalitäten nach Altersgruppen von ... bis unter ... Jahren | | | | | | | |
|-----------|---|---|------------|----------|------------|------------|------------|-------------|-------------|
| | | 00 - 05 | 05 - 10 | 10 - 15 | 15 - 20 | 20 - 25 | 25 - 30 | 30 - 35 | 35 - 40 |
| 140 | Lippe | - | - | - | - | - | - | - | - |
| 141 | Zunge | - | - | - | - | - | - | - | - |
| 142 | Hauptspeicheldrüsen | - | - | - | - | - | - | - | - |
| 144 | Mundboden | - | - | - | - | - | - | - | - |
| 143 + 145 | Sonstige nicht näher bezeichnete Teile des Mundes | - | - | - | - | - | - | - | - |
| 146 - 149 | Rachenring, Nasenrachenraum, Hypopharynx | - | - | - | - | - | - | - | 2,6 |
| 150 | Speiseröhre | - | - | - | - | - | - | - | - |
| 151 | Magen | - | - | - | - | - | - | - | 2,6 |
| 152 | Dünndarm (einschl. Zwölffingerdarm) | - | - | - | - | - | - | - | - |
| 153 | Dickdarm (ausgenommen Mastdarm) | - | - | - | - | - | - | - | 5,2 |
| 154 | Mastdarm | - | - | - | - | - | - | - | - |
| 155 | Leber | - | - | - | - | - | - | - | 5,2 |
| 156 | Gallenblase und Gallenwege | - | - | - | - | - | - | - | 2,6 |
| 157 | Bauchspeicheldrüse | - | - | - | - | - | - | - | - |
| 158 | Bauchfell und retroperitoneales Gewebe | - | - | - | - | - | - | - | - |
| 159 | Sonstige und nicht näher bezeichnete Verdauungsorgane | - | - | - | - | - | - | - | - |
| 160 | Nase, Nasennebenhöhle, Mittelohr und die dazugehörigen Nebenhöhlen | - | - | - | - | - | - | - | - |
| 161 | Kehlkopf | - | - | - | - | - | - | - | - |
| 162 | Luftröhre, Bronchien und Lunge | - | - | - | - | - | - | - | - |
| 163 | Rippenfell | - | - | - | - | - | - | - | - |
| 164 | Thymus, Herz und Mediastinum | - | - | - | - | - | - | - | - |
| 165 | Sonstige Atmungs- und intrathorakale Organe und ohne näher bezeichneten Sitz | - | - | - | - | - | - | - | - |
| 170 | Knochen | - | - | - | - | - | - | - | - |
| 171 | Bindegewebe und sonstige Weichteile | - | - | - | - | - | 2,3 | - | 2,6 |
| 172 | Melanome der Haut | - | - | - | - | - | - | - | - |
| 173 | Sonstige Haut | - | - | - | - | - | - | - | - |
| 174 | Weibliche Brustdrüse | - | - | - | - | - | - | 9,9 | 23,6 |
| 179 | N. n. bez. Teile der Gebärmutter | - | - | - | - | - | - | - | 2,6 |
| 180 | Gebärmutterhals | - | - | - | - | - | - | 2,5 | 7,9 |
| 181 | Plazenta | - | - | - | - | - | - | - | - |
| 182 | Gebärmutterkörper (Corpus Uteri) | - | - | - | - | - | - | - | - |
| 183 | Eierstock, Eileiter und Ligam. Latum | - | - | - | 3,5 | - | 4,5 | - | 5,2 |
| 184 | Sonst. u.n.n. bez. weibl. Geschl. Organe | - | - | - | - | - | - | - | - |
| 188 | Harnblase | - | - | - | - | - | - | - | - |
| 189 | Sonstige u. nicht näher bez. Harnorgane (Niere, Nierenbecken, Harnleiter) | - | 4,0 | - | - | - | - | - | - |
| 189.0 | Niere | - | 4,0 | - | - | - | - | - | - |
| 190 | Auge | - | - | - | - | - | - | - | - |
| 191 + 192 | Gehirn und Nervensystem | 4,0 | - | - | - | 2,4 | - | - | 5,2 |
| 193 | Schilddrüse | - | - | - | - | - | - | - | - |
| 194 | Sonstige endokrine Drüsen | - | - | - | - | - | - | - | - |
| 195 - 199 | Sek. bösartige Neubildungen und sonstige Neubildungen unbekanntes Sitzes | - | - | - | 3,5 | 2,4 | - | - | 5,2 |
| 200 + 202 | Maligne Lymphome (außer Lymphogranulomatose) | - | - | - | - | - | - | 2,5 | 2,6 |
| 201 | Lymphogranulomatose | - | - | - | - | - | - | - | - |
| 203 | Multipl. Myelom | - | - | - | - | - | - | - | - |
| 204 | Lymphatische Leukämie | - | - | - | - | - | - | - | 2,6 |
| 205 | Myeloische Leukämie | - | - | - | - | - | - | - | - |
| 206 - 208 | Sonstige Leukämien | - | - | - | - | - | - | - | - |
| | Bösartige Neubildungen insgesamt | 4,0 | 4,0 | - | 7,0 | 4,8 | 6,8 | 14,9 | 75,9 |

noch 12b) An bösartigen Neubildungen verstorbene Personen nach Geschlecht, Alter und Lokalisation
Durchschnittliche Mortalitäten je 100 000 der Bevölkerung 1989 (weiblich)

| ICD Code | Durchschnittliche Mortalitäten nach Altersgruppen von ... bis unter ... Jahren | | | | | | | | | | |
|-----------|---|---------|---------|---------|---------|---------|---------|---------|---------|------------|-------|
| | 40 - 45 | 45 - 50 | 50 - 55 | 55 - 60 | 60 - 65 | 65 - 70 | 70 - 75 | 75 - 80 | 80 - 85 | 85 u. mehr | zus. |
| 140 | - | - | - | - | - | - | - | - | - | - | - |
| 141 | - | - | - | - | 2,9 | - | - | - | - | - | 0,2 |
| 142 | - | - | - | - | - | - | - | - | - | - | - |
| 144 | - | - | - | - | - | - | - | - | - | - | - |
| 143 + 145 | - | - | - | - | - | - | - | - | - | - | - |
| 146 - 149 | - | - | 2,4 | - | 2,9 | 2,8 | 4,8 | - | 5,9 | - | 1,1 |
| 150 | - | - | - | 3,0 | 2,9 | 5,6 | 9,7 | 4,0 | 17,8 | 21,1 | 2,2 |
| 151 | 3,4 | 11,0 | 9,8 | 9,0 | 11,4 | 19,7 | 58,1 | 51,7 | 124,4 | 200,9 | 16,2 |
| 152 | - | - | 2,4 | - | - | 2,8 | - | - | 5,9 | 10,6 | 0,7 |
| 153 | - | 2,8 | 7,3 | 24,1 | 60,0 | 30,9 | 121,0 | 131,2 | 189,6 | 401,7 | 31,7 |
| 154 | 3,4 | 5,5 | 9,8 | 9,0 | 5,7 | 25,3 | 33,9 | 51,7 | 94,8 | 21,1 | 10,7 |
| 155 | - | - | - | 3,0 | - | 5,6 | 14,5 | 15,9 | 11,9 | 31,7 | 3,1 |
| 156 | - | - | 4,9 | 3,0 | 17,1 | 30,9 | 48,4 | 71,6 | 71,1 | 105,7 | 12,9 |
| 157 | 3,4 | 5,5 | 4,9 | 9,0 | 20,0 | 28,1 | 48,4 | 55,7 | 77,0 | 126,9 | 13,5 |
| 158 | - | - | 2,4 | - | - | - | - | 4,0 | - | - | 0,4 |
| 159 | - | - | - | - | 2,9 | 8,4 | 4,8 | 11,9 | 23,7 | 31,7 | 2,7 |
| 160 | - | 2,8 | - | - | - | 2,8 | - | - | - | - | 0,4 |
| 161 | - | - | - | - | - | 2,8 | - | 4,0 | 11,9 | 10,6 | 0,9 |
| 162 | 3,4 | 5,5 | 7,3 | 27,1 | 31,4 | 39,4 | 29,0 | 107,3 | 41,5 | 52,9 | 15,5 |
| 163 | - | - | 2,4 | - | 2,9 | 2,8 | - | - | 5,9 | - | 0,7 |
| 164 | - | - | - | 3,0 | 2,9 | - | 4,8 | - | - | 10,6 | 0,7 |
| 165 | - | - | - | - | - | - | - | - | - | - | - |
| 170 | - | - | - | - | - | 2,8 | 4,8 | - | - | - | 0,4 |
| 171 | - | - | 2,4 | 6,0 | - | 5,6 | - | 8,0 | - | 10,6 | 1,8 |
| 172 | 3,4 | 2,8 | 9,8 | 3,0 | 5,7 | 5,6 | - | 11,9 | 17,8 | 21,1 | 3,5 |
| 173 | - | - | - | - | - | - | 4,8 | 4,0 | - | 10,6 | 0,5 |
| 174 | 17,2 | 46,9 | 56,3 | 72,3 | 57,1 | 95,6 | 106,5 | 111,3 | 148,1 | 190,3 | 41,7 |
| 179 | - | 5,5 | - | 18,1 | 2,9 | 2,8 | 24,2 | 8,0 | 23,7 | 31,7 | 4,6 |
| 180 | 3,4 | 2,8 | 7,3 | 9,0 | 17,1 | 16,9 | - | 11,9 | 5,9 | 42,3 | 5,8 |
| 181 | - | - | - | - | - | - | - | - | - | - | - |
| 182 | 3,4 | - | 2,4 | - | 14,3 | 8,4 | 19,4 | 31,8 | 17,8 | 31,7 | 5,1 |
| 183 | 3,4 | 16,6 | 9,8 | 15,1 | 42,8 | 56,2 | 43,6 | 47,7 | 53,3 | 74,0 | 16,9 |
| 184 | 3,4 | 2,8 | 2,4 | - | - | 8,4 | 24,2 | 19,9 | 23,7 | 63,4 | 4,7 |
| 188 | - | 2,8 | - | 9,0 | 8,6 | 5,6 | 19,4 | 23,9 | 41,5 | 63,4 | 5,8 |
| 189 | - | 2,8 | - | 9,0 | 14,3 | 22,5 | 48,4 | 35,8 | 11,9 | 31,7 | 7,7 |
| 189.0 | - | 2,8 | - | 9,0 | 14,3 | 16,9 | 43,6 | 27,8 | 11,9 | 21,1 | 6,6 |
| 190 | - | - | - | - | - | - | - | - | - | - | - |
| 191 + 192 | 3,4 | 2,8 | - | 9,0 | 5,7 | 5,6 | 14,5 | 4,0 | - | - | 3,1 |
| 193 | - | - | 2,4 | - | 2,9 | - | 9,7 | 4,0 | 23,7 | 10,6 | 1,8 |
| 194 | - | - | - | - | - | - | 4,8 | - | - | - | 0,2 |
| 195 - 199 | - | 8,3 | 4,9 | 18,1 | 14,3 | 28,1 | 53,2 | 107,3 | 195,6 | 264,3 | 23,0 |
| 200 + 202 | 3,4 | - | - | 3,0 | - | 5,6 | 9,7 | 4,0 | - | - | 1,6 |
| 201 | - | 2,8 | 2,4 | 3,0 | 8,6 | 8,4 | 9,7 | 23,9 | 41,5 | 31,7 | 4,9 |
| 203 | - | - | - | - | 11,4 | 5,6 | 4,8 | 11,9 | 17,8 | - | 2,4 |
| 204 | - | - | - | - | - | 5,6 | - | 19,9 | 11,9 | - | 1,8 |
| 205 | - | 2,8 | 2,4 | 3,0 | 8,6 | 2,8 | - | 11,9 | - | - | 1,8 |
| 206 - 208 | - | 2,8 | - | 3,0 | 2,9 | - | 14,5 | 11,9 | 17,8 | 21,1 | 2,6 |
| Insgesamt | 55,1 | 135,3 | 156,7 | 271,2 | 379,9 | 500,4 | 793,7 | 1 021,8 | 1 333,3 | 1 924,1 | 255,4 |



Mehr als 64 000 Schriften

Über 600 laufende Zeitschriften und Zeitungen

**Statistiken des In- und Auslandes,
der deutschen Bundesländer,
des Deutschen Reiches,
der ehemaligen deutschen Länder**

Saarland 
STATISTISCHES LANDESAMT

Hardenbergstr. 3 · 6600 Saarbrücken · Tel. (0681) 505-928/975 · Sigel: Sa 3

Öffnungszeiten:

Mo. - Fr. 8.30 – 12.00 Uhr und 13.30 – 15.00 Uhr

TABELLEN UND SCHAUBILDER

TEIL II

| Alter von ... bis unter ... | Fallzahl | | Inzidenz | | Mortalität | |
|--|------------|------------|-------------|-------------|-------------|-------------|
| | männlich | weiblich | männlich | weiblich | männlich | weiblich |
| 00 - 05 | - | - | - | - | - | - |
| 05 - 10 | - | - | - | - | - | - |
| 10 - 15 | - | - | - | - | - | - |
| 15 - 20 | - | - | - | - | - | - |
| 20 - 25 | 1 | - | 2,3 | - | - | - |
| 25 - 30 | 1 | - | 2,1 | - | - | - |
| 30 - 35 | 2 | 1 | 4,6 | 2,5 | 2,3 | - |
| 35 - 40 | 2 | - | 4,9 | - | - | 2,6 |
| 40 - 45 | 4 | 1 | 12,9 | 3,4 | - | 3,4 |
| 45 - 50 | 8 | 2 | 21,7 | 5,5 | 16,3 | 11,0 |
| 50 - 55 | 9 | 1 | 22,1 | 2,4 | 19,6 | 9,8 |
| 55 - 60 | 17 | 8 | 51,7 | 24,1 | 6,1 | 9,0 |
| 60 - 65 | 17 | 8 | 58,7 | 22,8 | 24,2 | 11,4 |
| 65 - 70 | 18 | 18 | 80,1 | 50,6 | 35,6 | 19,7 |
| 70 - 75 | 14 | 12 | 120,0 | 58,1 | 111,5 | 58,1 |
| 75 - 80 | 23 | 24 | 196,4 | 95,4 | 187,8 | 51,7 |
| 80 - 85 | 17 | 32 | 260,8 | 189,6 | 230,1 | 124,4 |
| 85+ | 9 | 17 | 297,5 | 179,7 | 198,3 | 200,9 |
| Insgesamt | 142 | 124 | 27,9 | 22,6 | 17,3 | 16,2 |
| Geschlechtsrelation männlich / weiblich | | | 1,2 | | 1,1 | |

| | Standardisierte Inzidenz | | Standardisierte Mortalität | |
|----------------|--------------------------|----------|----------------------------|----------|
| | männlich | weiblich | männlich | weiblich |
| Weltstandard | 18,1 | 8,2 | 10,6 | 6,2 |
| Europastandard | 27,3 | 12,9 | 17,1 | 9,8 |
| BRD-87 | 36,1 | 18,1 | 24,8 | 13,4 |
| Truncated | 25,5 | 8,2 | 10,2 | 7,5 |

| | Kumulative Inzidenz | | Kumulative Mortalität | |
|---------|---------------------|----------|-----------------------|----------|
| | männlich | weiblich | männlich | weiblich |
| 0 - 14 | - | - | - | - |
| 35 - 64 | 0,86 | 0,29 | 0,33 | 0,24 |
| 0 - 74 | 1,91 | 0,85 | 1,08 | 0,63 |

| Geschlecht | Diagnosesicherung Vollständigkeit | | Mittleres Erkrankungs- alter (Median) | "in-situ-Fälle" ICD-Pos.: 230.2 |
|------------|--------------------------------------|-------|--|------------------------------------|
| | HV % | DCO % | | |
| männlich | 83,8 | 12,0 | 68 | - |
| weiblich | 71,8 | 19,4 | 77 | 1 |

Häufigkeitsverteilung der Neuerkrankungen nach Alter und Geschlecht 1989

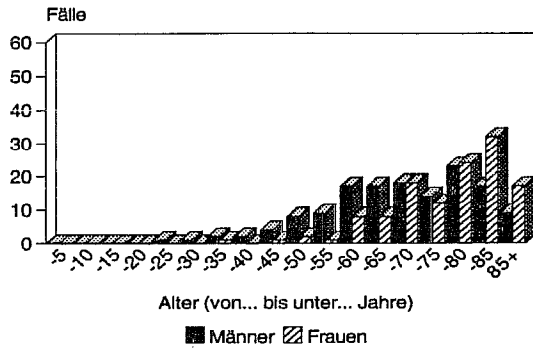

Rohe und Standardisierte Inzidenz 1971 - 1989

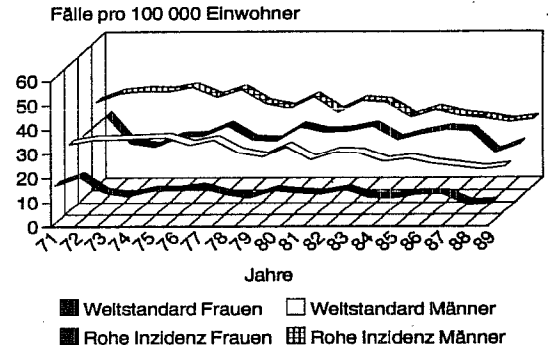

Kumulative Inzidenz und Mortalität von 0 bis 74 Jahren nach Geschlecht 1970-72 und 1987-89

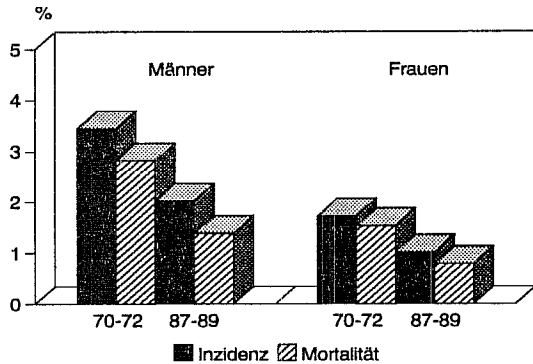

Kumulative Inzidenz und Mortalität von 35 bis 64 Jahren nach Geschlecht 1970-72 und 1987-89

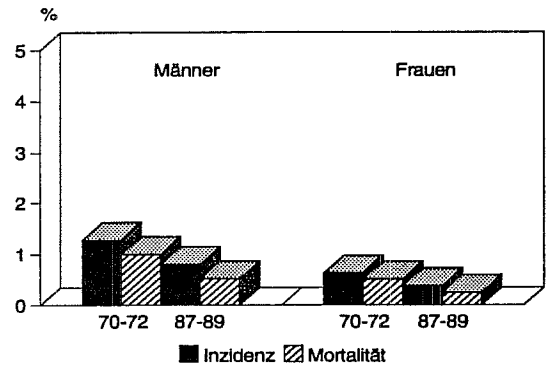

Prozentuale Verteilung der Neuerkrankungen nach Alter und Geschlecht 1989

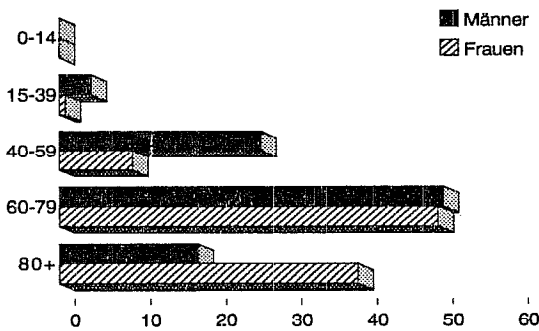

Prozentuale Verteilung der Sterbefälle nach Alter und Geschlecht 1989

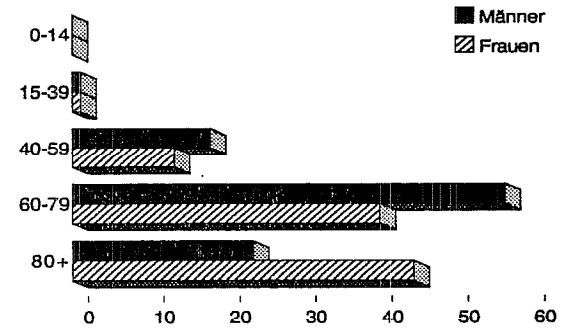

Geburtskohortenspezifische Inzidenz 1968-1989 Männer

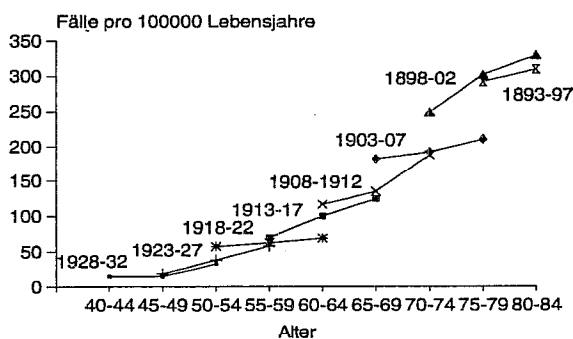

Geburtskohortenspezifische Inzidenz 1968-1989 Frauen

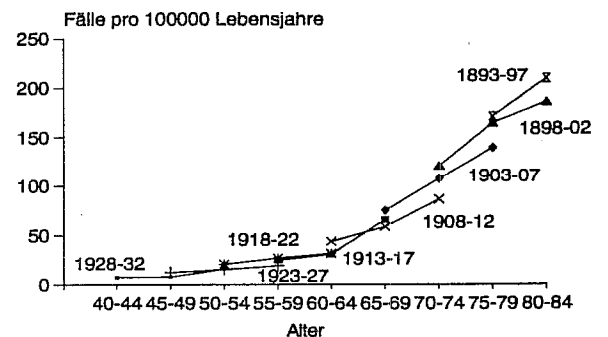

| Alter von ... bis unter ... | Fallzahl | | Inzidenz | | Mortalität | |
|--|------------|------------|-------------|-------------|-------------|-------------|
| | männlich | weiblich | männlich | weiblich | männlich | weiblich |
| 00 - 05 | - | - | - | - | - | - |
| 05 - 10 | - | 1 | - | 4,0 | - | - |
| 10 - 15 | - | - | - | - | - | - |
| 15 - 20 | - | - | - | - | - | - |
| 20 - 25 | - | 1 | - | 2,4 | - | - |
| 25 - 30 | - | 1 | - | 2,3 | - | - |
| 30 - 35 | 1 | - | 2,3 | - | - | - |
| 35 - 40 | - | 1 | - | 2,6 | - | 5,2 |
| 40 - 45 | 3 | 3 | 9,7 | 10,3 | 6,5 | - |
| 45 - 50 | 2 | 1 | 5,4 | 2,8 | 10,9 | 2,8 |
| 50 - 55 | 10 | 11 | 24,5 | 26,9 | 12,3 | 7,3 |
| 55 - 60 | 22 | 10 | 66,9 | 30,1 | 30,4 | 24,1 |
| 60 - 65 | 15 | 20 | 51,8 | 57,1 | 24,2 | 60,0 |
| 65 - 70 | 22 | 30 | 98,0 | 84,3 | 66,8 | 30,9 |
| 70 - 75 | 16 | 30 | 137,2 | 145,2 | 68,6 | 121,0 |
| 75 - 80 | 22 | 41 | 187,8 | 163,0 | 222,0 | 131,2 |
| 80 - 85 | 24 | 39 | 368,2 | 231,1 | 352,9 | 189,6 |
| 85+ | 3 | 40 | 99,2 | 422,9 | 264,5 | 401,7 |
| Insgesamt | 140 | 229 | 27,6 | 41,7 | 21,3 | 31,7 |
| Geschlechtsrelation männlich / weiblich | | | 0,7 | | 0,7 | |

| | Standardisierte Inzidenz | | Standardisierte Mortalität | |
|----------------|--------------------------|----------|----------------------------|----------|
| | männlich | weiblich | männlich | weiblich |
| Weltstandard | 16,9 | 16,9 | 12,5 | 11,8 |
| Europastandard | 26,0 | 25,8 | 20,5 | 18,9 |
| BRD-87 | 35,5 | 34,0 | 30,1 | 25,8 |
| Truncated | 22,2 | 18,6 | 12,4 | 13,6 |

| | Kumulative Inzidenz | | Kumulative Mortalität | |
|---------|---------------------|----------|-----------------------|----------|
| | männlich | weiblich | männlich | weiblich |
| 0 - 14 | - | 0,02 | - | - |
| 35 - 64 | 0,79 | 0,65 | 0,42 | 0,50 |
| 0 - 74 | 1,98 | 1,84 | 1,10 | 1,26 |

| Geschlecht | Diagnosesicherung Vollständigkeit | | Mittleres Erkrankungs- alter (Median) | "in-situ-Fälle" ICD-Pos.: 230.3 |
|------------|--------------------------------------|-------|--|------------------------------------|
| | HV % | DCO % | | |
| männlich | 88,6 | 8,6 | 69 | - |
| weiblich | 79,5 | 15,7 | 75 | - |

Häufigkeitsverteilung der Neuerkrankungen nach Alter und Geschlecht 1989

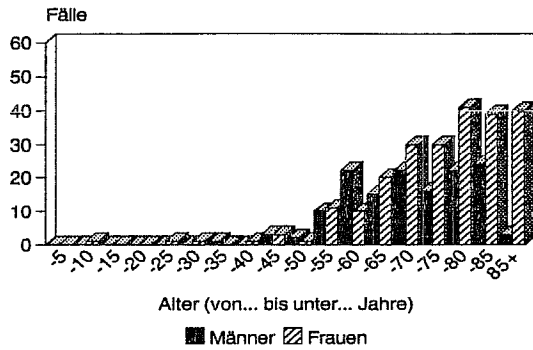

Rohe und Standardisierte Inzidenz 1971 - 1989

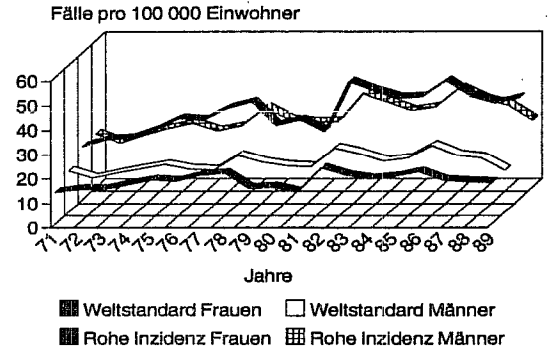

Kumulative Inzidenz und Mortalität von 0 bis 74 Jahren nach Geschlecht 1970-72 und 1987-89

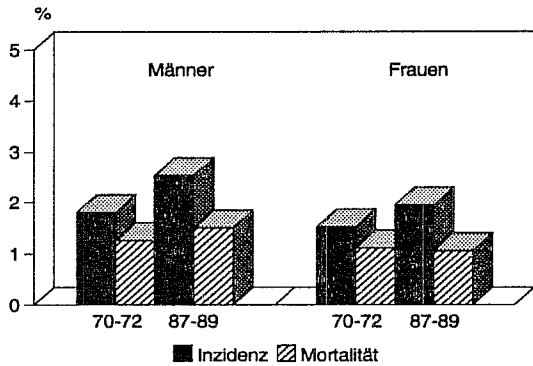

Kumulative Inzidenz und Mortalität von 35 bis 64 Jahren nach Geschlecht 1970-72 und 1987-89

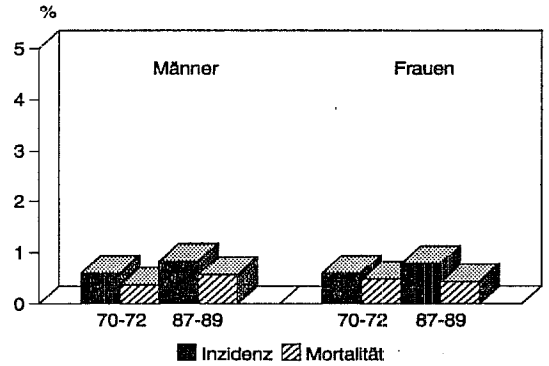

Prozentuale Verteilung der Neuerkrankungen nach Alter und Geschlecht 1989

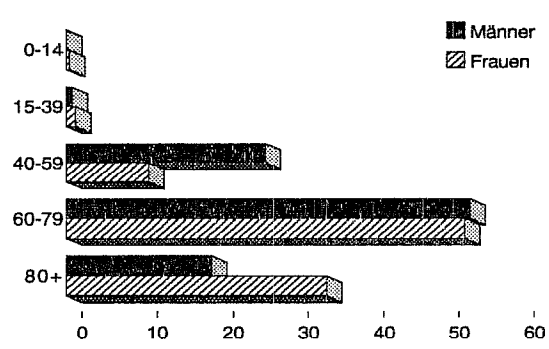

Prozentuale Verteilung der Sterbefälle nach Alter und Geschlecht 1989

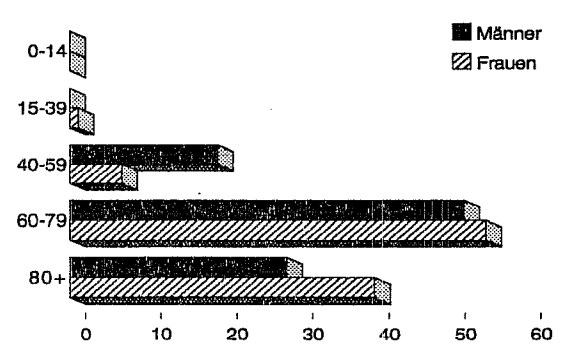

Geburtskohortenspezifische Inzidenz 1968-1989 Männer

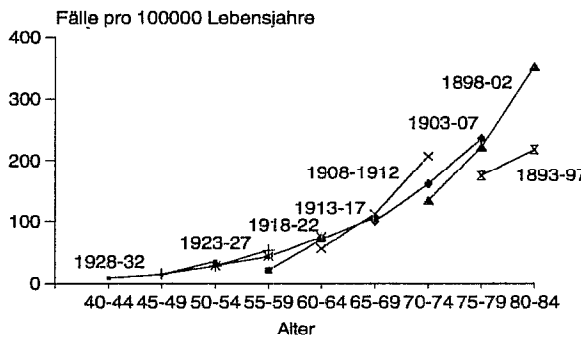

Geburtskohortenspezifische Inzidenz 1968-1989 Frauen

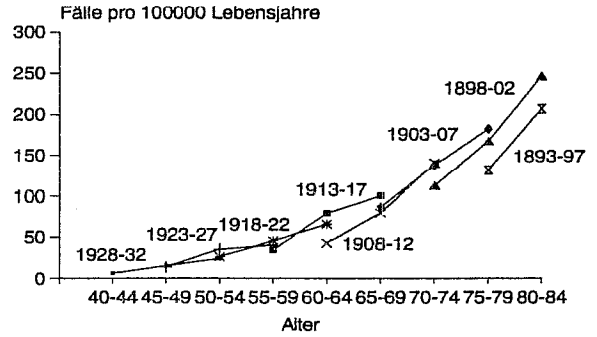

| Alter von ... bis unter ... | Fallzahl | | Inzidenz | | Mortalität | |
|--|-----------|------------|-------------|-------------|-------------|-------------|
| | männlich | weiblich | männlich | weiblich | männlich | weiblich |
| 00 - 05 | - | - | - | - | - | - |
| 05 - 10 | - | - | - | - | - | - |
| 10 - 15 | - | - | - | - | - | - |
| 15 - 20 | - | - | - | - | - | - |
| 20 - 25 | - | - | - | - | - | - |
| 25 - 30 | - | - | - | - | - | - |
| 30 - 35 | 1 | - | 2,3 | - | - | - |
| 35 - 40 | - | - | - | - | 2,5 | - |
| 40 - 45 | 2 | 4 | 6,5 | 13,8 | 6,5 | 3,4 |
| 45 - 50 | 4 | 6 | 10,9 | 16,6 | 2,7 | 5,5 |
| 50 - 55 | 15 | 2 | 36,8 | 4,9 | 14,7 | 9,8 |
| 55 - 60 | 9 | 7 | 27,4 | 21,1 | 15,2 | 9,0 |
| 60 - 65 | 15 | 13 | 51,8 | 37,1 | 13,8 | 5,7 |
| 65 - 70 | 15 | 20 | 66,8 | 56,2 | 62,3 | 25,3 |
| 70 - 75 | 7 | 15 | 60,0 | 72,6 | 34,3 | 33,9 |
| 75 - 80 | 12 | 19 | 102,5 | 75,5 | 119,5 | 51,7 |
| 80 - 85 | 13 | 14 | 199,4 | 83,0 | 30,7 | 94,8 |
| 85+ | 2 | 5 | 66,1 | 52,9 | 66,1 | 21,1 |
| insgesamt | 95 | 105 | 18,7 | 19,1 | 10,8 | 10,7 |
| Geschlechtsrelation männlich / weiblich | | | 1,0 | | 1,0 | |

| | Standardisierte Inzidenz | | Standardisierte Mortalität | |
|----------------|--------------------------|----------|----------------------------|----------|
| | männlich | weiblich | männlich | weiblich |
| Weltstandard | 11,7 | 9,0 | 6,8 | 4,1 |
| Europastandard | 17,4 | 12,9 | 10,3 | 6,4 |
| BRD-87 | 22,6 | 16,3 | 13,3 | 8,8 |
| Truncated | 19,5 | 14,2 | 8,4 | 5,2 |

| | Kumulative Inzidenz | | Kumulative Mortalität | |
|---------|---------------------|----------|-----------------------|----------|
| | männlich | weiblich | männlich | weiblich |
| 0 - 14 | - | - | - | - |
| 35 - 64 | 0,67 | 0,47 | 0,28 | 0,17 |
| 0 - 74 | 1,31 | 1,11 | 0,76 | 0,46 |

| Geschlecht | Diagnosesicherung Vollständigkeit | | Mittleres Erkrankungs- alter (Median) | "in-situ-Fälle" ICD-Pos.: 230.4 |
|------------|-----------------------------------|-------|---|------------------------------------|
| | HV % | DCO % | | |
| männlich | 94,7 | 4,2 | 66 | - |
| weiblich | 88,6 | 9,5 | 70 | - |

Häufigkeitsverteilung der Neuerkrankungen nach Alter und Geschlecht 1989

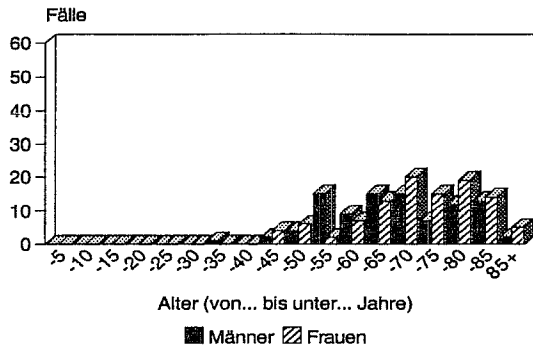

Rohe und Standardisierte Inzidenz 1971 - 1989

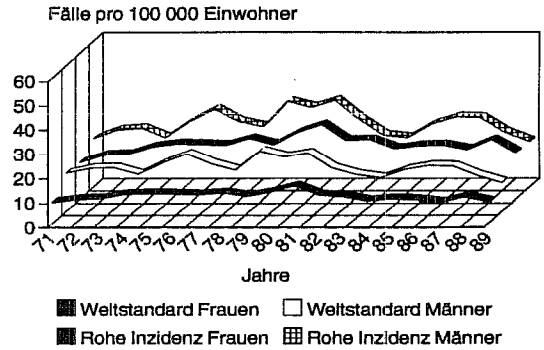

Kumulative Inzidenz und Mortalität von 0 bis 74 Jahren nach Geschlecht 1970-72 und 1987-89

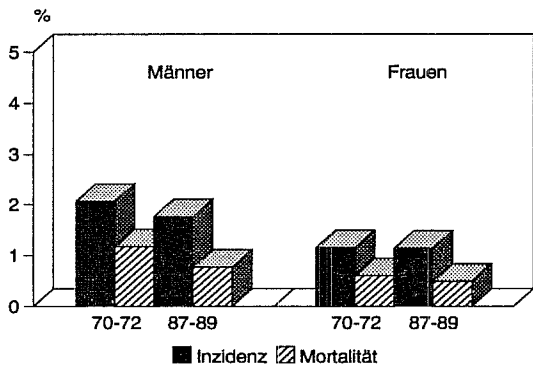

Kumulative Inzidenz und Mortalität von 35 bis 64 Jahren nach Geschlecht 1970-72 und 1987-89

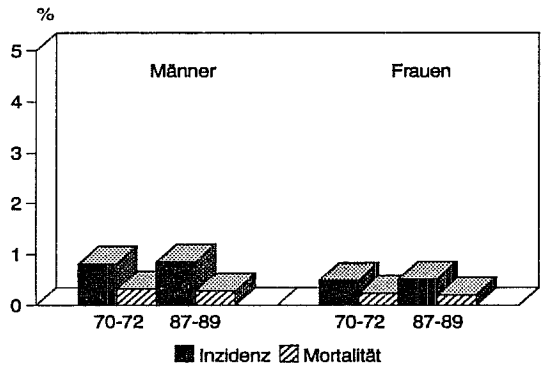

Prozentuale Verteilung der Neuerkrankungen nach Alter und Geschlecht 1989

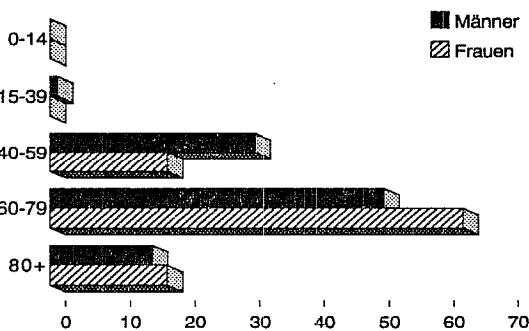

Prozentuale Verteilung der Sterbefälle nach Alter und Geschlecht 1989

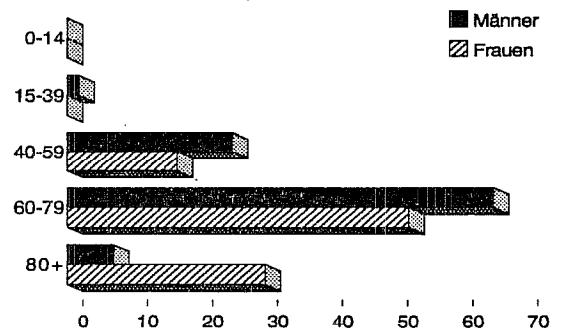

Geburtskohortenspezifische Inzidenz 1968-1989 Männer

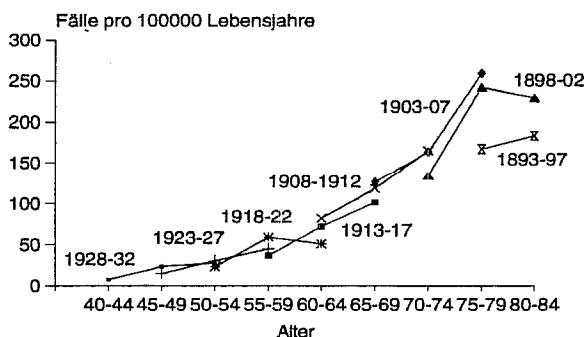

Geburtskohortenspezifische Inzidenz 1968-1989 Frauen

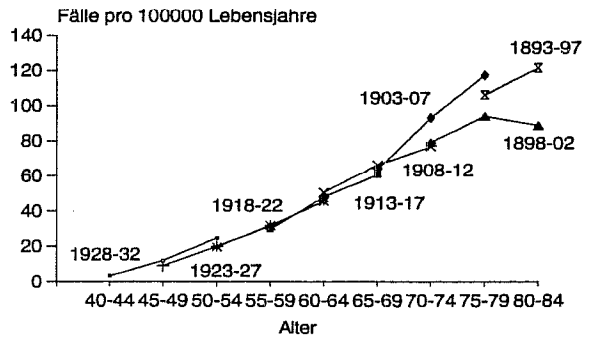

| Alter von ... bis unter ... | Fallzahl | | Inzidenz | | Mortalität | |
|--|-----------|-----------|------------|-------------|------------|-------------|
| | männlich | weiblich | männlich | weiblich | männlich | weiblich |
| 00 - 05 | - | - | - | - | - | - |
| 05 - 10 | - | - | - | - | - | - |
| 10 - 15 | - | - | - | - | - | - |
| 15 - 20 | - | - | - | - | - | - |
| 20 - 25 | - | - | - | - | - | - |
| 25 - 30 | - | - | - | - | - | - |
| 30 - 35 | - | - | - | - | - | - |
| 35 - 40 | - | - | - | - | - | 2,6 |
| 40 - 45 | - | - | - | - | - | - |
| 45 - 50 | - | 1 | - | 2,8 | - | - |
| 50 - 55 | 2 | 1 | 4,9 | 2,4 | 2,5 | 4,9 |
| 55 - 60 | - | 1 | - | 3,0 | - | 3,0 |
| 60 - 65 | - | 8 | - | 22,8 | - | 17,1 |
| 65 - 70 | 4 | 14 | 17,8 | 39,4 | 22,3 | 30,9 |
| 70 - 75 | 2 | 9 | 17,1 | 43,6 | 8,6 | 48,4 |
| 75 - 80 | 4 | 17 | 34,2 | 67,6 | 34,2 | 71,6 |
| 80 - 85 | 2 | 11 | 30,7 | 65,2 | 15,3 | 71,1 |
| 85+ | 1 | 12 | 33,1 | 126,9 | 99,2 | 105,7 |
| Insgesamt | 15 | 74 | 3,0 | 13,5 | 3,0 | 12,9 |
| Geschlechtsrelation männlich / weiblich | | | 0,2 | | 0,2 | |

| | Standardisierte Inzidenz | | Standardisierte Mortalität | |
|----------------|--------------------------|----------|----------------------------|----------|
| | männlich | weiblich | männlich | weiblich |
| Weltstandard | 1,8 | 5,0 | 1,9 | 4,7 |
| Europastandard | 2,9 | 7,8 | 3,2 | 7,4 |
| BRD-87 | 4,1 | 10,7 | 4,3 | 10,3 |
| Truncated | 0,8 | 4,3 | 0,4 | 3,9 |

| | Kumulative Inzidenz | | Kumulative Mortalität | |
|---------|---------------------|----------|-----------------------|----------|
| | männlich | weiblich | männlich | weiblich |
| 0 - 14 | - | - | - | - |
| 35 - 64 | 0,02 | 0,16 | 0,01 | 0,14 |
| 0 - 74 | 0,20 | 0,57 | 0,17 | 0,53 |

| Geschlecht | Diagnosesicherung Vollständigkeit | | Mittleres Erkrankungsalter (Median) | "in-situ-Fälle" ICD-Pos.: 230.8 |
|------------|-----------------------------------|-------|-------------------------------------|---------------------------------|
| | HV % | DCO % | | |
| männlich | 53,3 | 20,0 | 73 | - |
| weiblich | 56,8 | 25,7 | 77 | - |

Häufigkeitsverteilung der Neuerkrankungen nach Alter und Geschlecht 1989

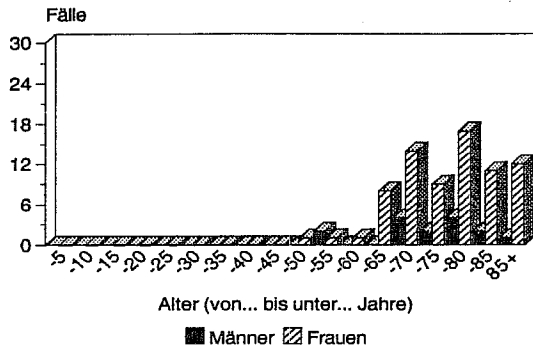

Rohe und Standardisierte Inzidenz 1971 - 1989

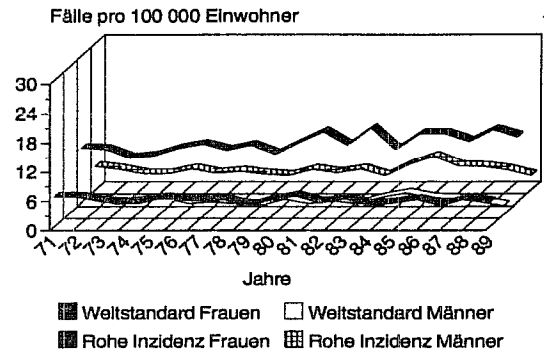

Kumulative Inzidenz und Mortalität von 0 bis 74 Jahren nach Geschlecht 1970-72 und 1987-89

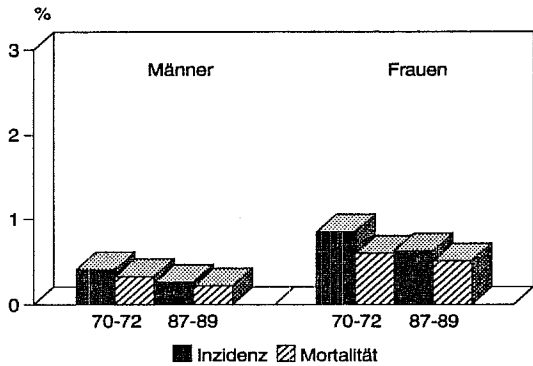

Kumulative Inzidenz und Mortalität von 35 bis 64 Jahren nach Geschlecht 1970-72 und 1987-89

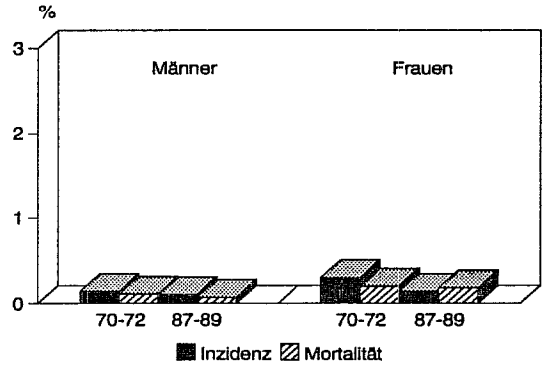

Prozentuale Verteilung der Neuerkrankungen nach Alter und Geschlecht 1989

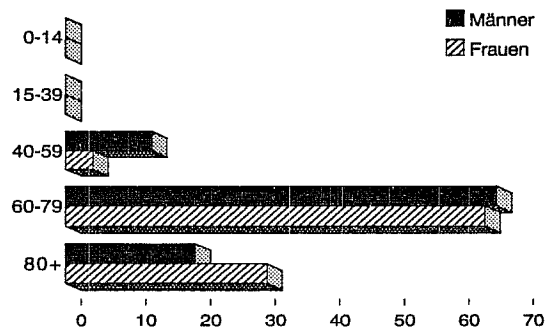

Prozentuale Verteilung der Sterbefälle nach Alter und Geschlecht 1989

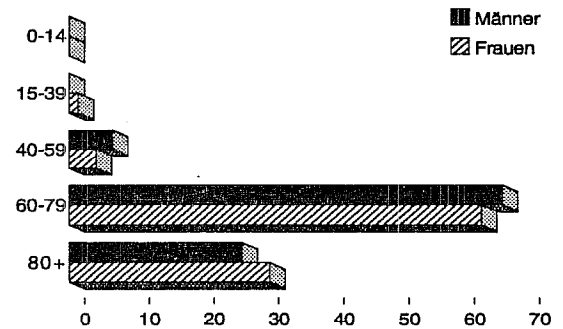

Geburtskohortenspezifische Inzidenz 1968-1989 Männer

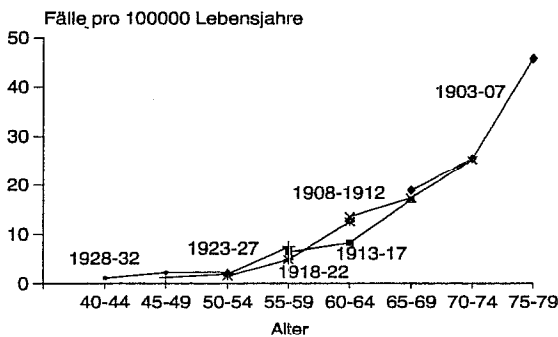

Geburtskohortenspezifische Inzidenz 1968-1989 Frauen

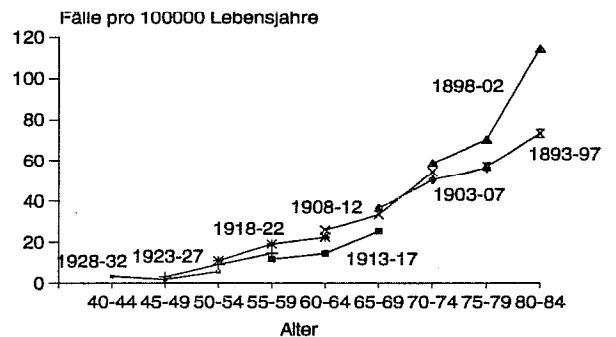

| Alter von ... bis unter ... | Fallzahl | | Inzidenz | | Mortalität | |
|--|-----------|-----------|------------|-------------|-------------|-------------|
| | männlich | weiblich | männlich | weiblich | männlich | weiblich |
| 00 - 05 | - | - | - | - | - | - |
| 05 - 10 | - | - | - | - | - | - |
| 10 - 15 | - | - | - | - | - | - |
| 15 - 20 | - | - | - | - | - | - |
| 20 - 25 | - | - | - | - | - | - |
| 25 - 30 | - | - | - | - | - | - |
| 30 - 35 | 1 | - | 2,3 | - | - | - |
| 35 - 40 | - | - | - | - | - | - |
| 40 - 45 | - | 1 | - | 3,4 | - | 3,4 |
| 45 - 50 | 1 | 2 | 2,7 | 5,5 | 8,2 | 5,5 |
| 50 - 55 | 4 | 1 | 9,8 | 2,4 | 17,2 | 4,9 |
| 55 - 60 | 3 | 4 | 9,1 | 12,1 | 3,0 | 9,0 |
| 60 - 65 | 8 | 5 | 27,6 | 14,3 | 41,4 | 20,0 |
| 65 - 70 | 13 | 8 | 57,9 | 22,5 | 66,8 | 28,1 |
| 70 - 75 | 5 | 8 | 42,9 | 38,7 | 51,4 | 48,4 |
| 75 - 80 | 10 | 12 | 85,4 | 47,7 | 59,8 | 55,7 |
| 80 - 85 | 4 | 9 | 61,4 | 53,3 | 107,4 | 77,0 |
| 85+ | 1 | 12 | 33,1 | 126,9 | 66,1 | 126,9 |
| Insgesamt | 50 | 62 | 9,8 | 11,3 | 11,8 | 13,5 |
| Geschlechtsrelation männlich / weiblich | | | 0,9 | | 0,9 | |

| | Standardisierte Inzidenz | | Standardisierte Mortalität | |
|----------------|--------------------------|----------|----------------------------|----------|
| | männlich | weiblich | männlich | weiblich |
| Weltstandard | 6,2 | 4,5 | 7,6 | 5,3 |
| Europastandard | 9,2 | 7,0 | 11,2 | 8,2 |
| BRD-87 | 12,1 | 9,3 | 14,5 | 11,0 |
| Truncated | 6,8 | 5,5 | 10,1 | 6,3 |

| | Kumulative Inzidenz | | Kumulative Mortalität | |
|---------|---------------------|----------|-----------------------|----------|
| | männlich | weiblich | männlich | weiblich |
| 0 - 14 | - | - | - | - |
| 35 - 64 | 0,25 | 0,19 | 0,35 | 0,21 |
| 0 - 74 | 0,76 | 0,49 | 0,94 | 0,60 |

| Geschlecht | Diagnosesicherung Vollständigkeit | | Mittleres Erkrankungs- alter (Median) | "in-situ-Fälle" ICD-Pos.: 230.9 |
|------------|--------------------------------------|-------|--|------------------------------------|
| | HV % | DCO % | | |
| männlich | 44,0 | 36,0 | 68 | - |
| weiblich | 33,9 | 38,7 | 75 | - |

Häufigkeitsverteilung der Neuerkrankungen nach Alter und Geschlecht 1989

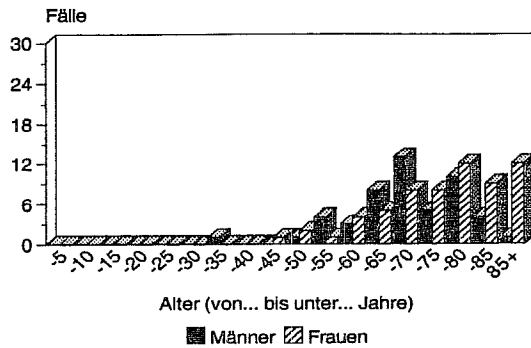

Rohe und Standardisierte Inzidenz 1971 - 1989

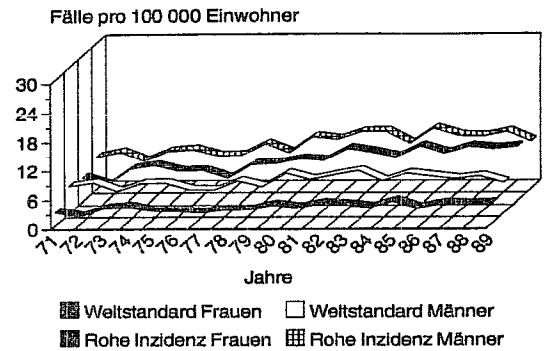

Kumulative Inzidenz und Mortalität von 0 bis 74 Jahren nach Geschlecht 1970-72 und 1987-89

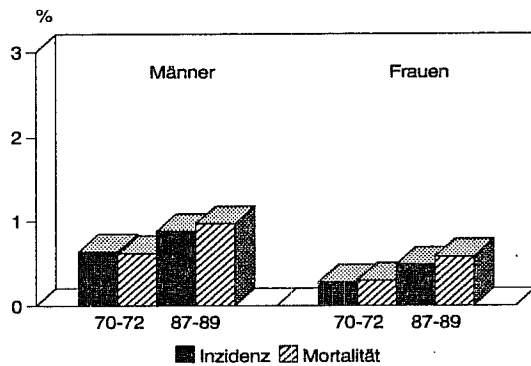

Kumulative Inzidenz und Mortalität von 35 bis 64 Jahren nach Geschlecht 1970-72 und 1987-89

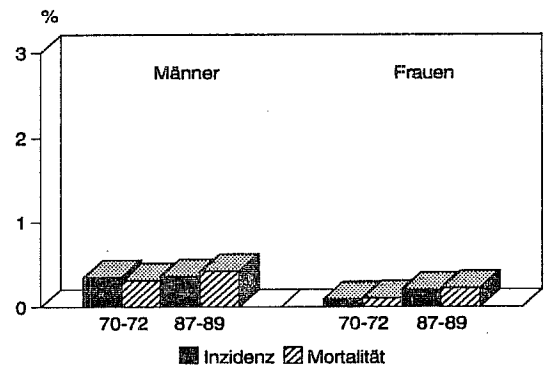

Prozentuale Verteilung der Neuerkrankungen nach Alter und Geschlecht 1989

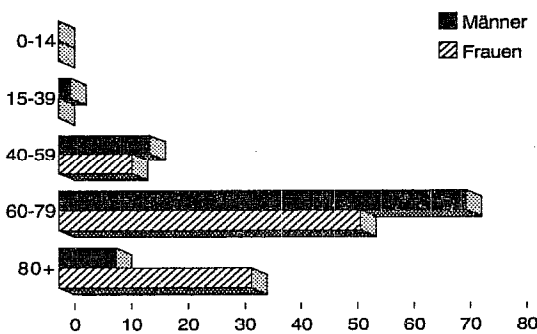

Prozentuale Verteilung der Sterbefälle nach Alter und Geschlecht 1989

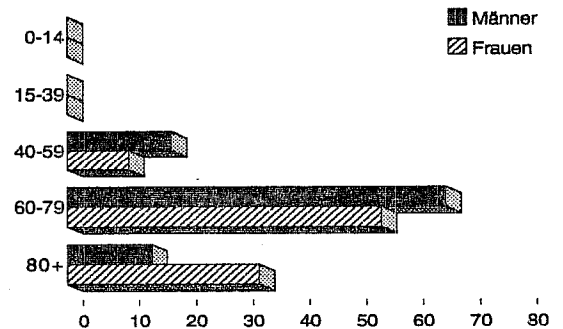

Geburtskohortenspezifische Inzidenz 1968-1989 Männer

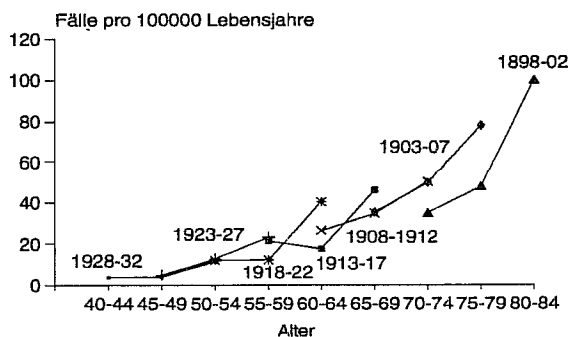

Geburtskohortenspezifische Inzidenz 1968-1989 Frauen

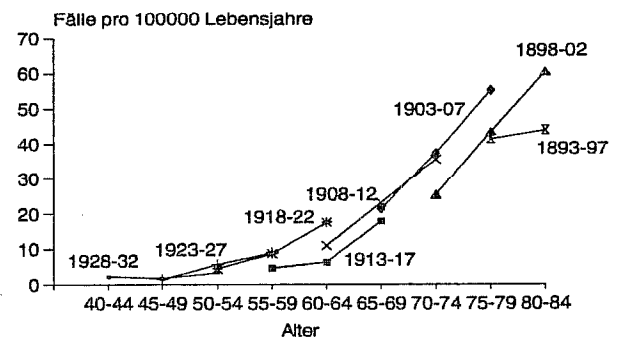

| Alter von ... bis unter ... | Fallzahl | | Inzidenz | | Mortalität | |
|--|-----------|----------|------------|------------|------------|------------|
| | männlich | weiblich | männlich | weiblich | männlich | weiblich |
| 00 - 05 | - | - | - | - | - | - |
| 05 - 10 | - | - | - | - | - | - |
| 10 - 15 | - | - | - | - | - | - |
| 15 - 20 | - | - | - | - | - | - |
| 20 - 25 | - | - | - | - | - | - |
| 25 - 30 | - | - | - | - | - | - |
| 30 - 35 | - | - | - | - | - | - |
| 35 - 40 | 1 | - | 2,5 | - | - | - |
| 40 - 45 | 2 | - | 6,5 | - | - | - |
| 45 - 50 | 4 | 2 | 10,9 | 5,5 | 8,2 | - |
| 50 - 55 | 14 | - | 34,4 | - | 9,8 | - |
| 55 - 60 | 12 | - | 36,5 | - | 12,2 | - |
| 60 - 65 | 5 | - | 17,3 | - | 6,9 | - |
| 65 - 70 | 4 | 2 | 17,8 | 5,6 | 31,2 | 2,8 |
| 70 - 75 | 3 | 1 | 25,7 | 4,8 | 34,3 | - |
| 75 - 80 | - | - | - | - | 25,6 | 4,0 |
| 80 - 85 | 1 | 1 | 15,3 | 5,9 | 30,7 | 11,9 |
| 85+ | - | 1 | - | 10,6 | 33,1 | 10,6 |
| Insgesamt | 46 | 7 | 9,1 | 1,3 | 5,9 | 0,9 |
| Geschlechtsrelation männlich / weiblich | | | 7,0 | | 6,6 | |

| | Standardisierte Inzidenz | | Standardisierte Mortalität | |
|----------------|--------------------------|----------|----------------------------|----------|
| | männlich | weiblich | männlich | weiblich |
| Weltstandard | 6,2 | 0,7 | 3,9 | 0,2 |
| Europastandard | 8,5 | 0,9 | 5,8 | 0,4 |
| BRD-87 | 8,9 | 1,1 | 7,1 | 0,7 |
| Truncated | 16,3 | 1,1 | 5,6 | - |

| | Kumulative Inzidenz | | Kumulative Mortalität | |
|---------|---------------------|----------|-----------------------|----------|
| | männlich | weiblich | männlich | weiblich |
| 0 - 14 | - | - | - | - |
| 35 - 64 | 0,54 | 0,03 | 0,19 | - |
| 0 - 74 | 0,76 | 0,08 | 0,51 | 0,01 |

| Geschlecht | Diagnosesicherung Vollständigkeit | | Mittleres Erkrankungs- alter (Median) | "in-situ-Fälle" ICD-Pos.: 231.3 |
|------------|--------------------------------------|-------|--|------------------------------------|
| | HV % | DCO % | | |
| männlich | 95,7 | 4,3 | 55 | 1 |
| weiblich | 100,0 | - | 69 | 1 |

Häufigkeitsverteilung der Neuerkrankungen nach Alter und Geschlecht 1989

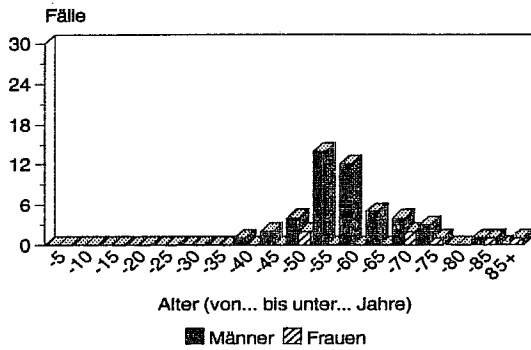

Rohe und Standardisierte Inzidenz 1971 - 1989

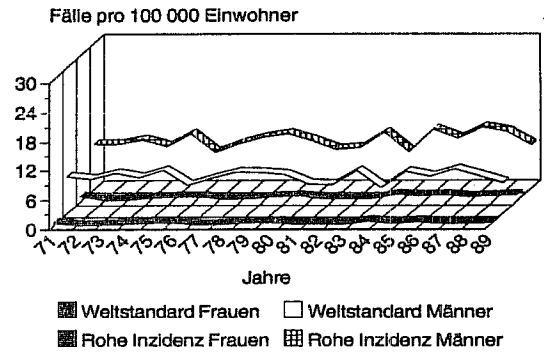

Kumulative Inzidenz und Mortalität von 0 bis 74 Jahren nach Geschlecht 1970-72 und 1987-89

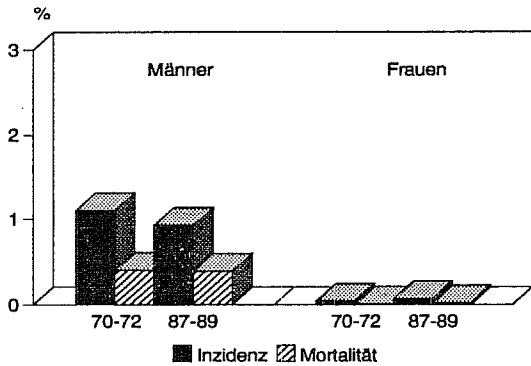

Kumulative Inzidenz und Mortalität von 35 bis 64 Jahren nach Geschlecht 1970-72 und 1987-89

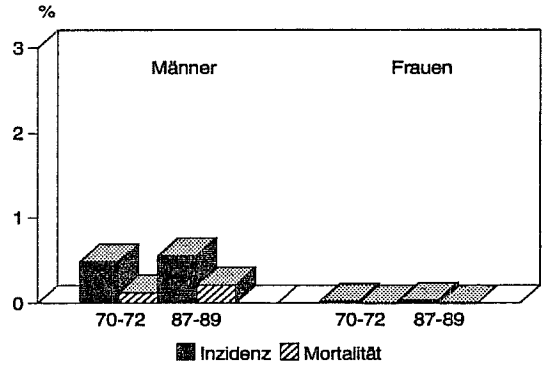

Prozentuale Verteilung der Neuerkrankungen nach Alter und Geschlecht 1989

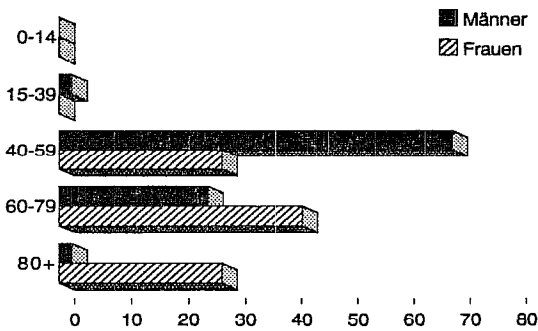

Prozentuale Verteilung der Sterbefälle nach Alter und Geschlecht 1989

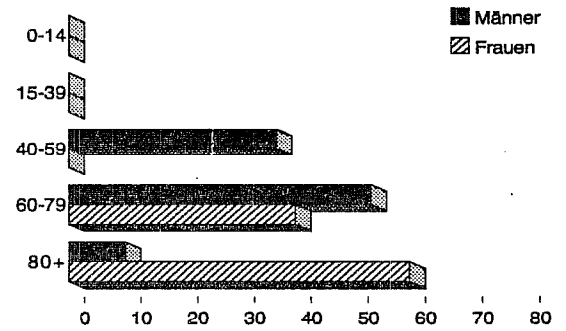

Geburtskohortenspezifische Inzidenz 1968-1989 Männer

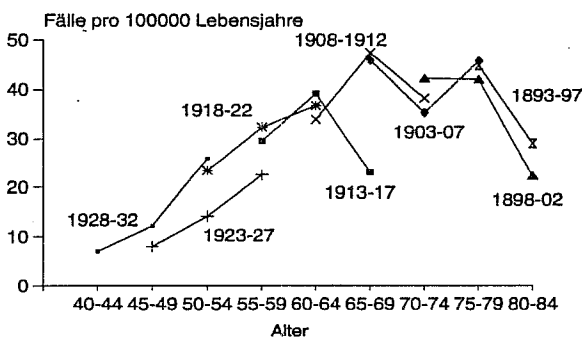

| Alter von ... bis unter ... | Fallzahl | | Inzidenz | | Mortalität | |
|--|------------|-----------|-------------|-------------|-------------|-------------|
| | männlich | weiblich | männlich | weiblich | männlich | weiblich |
| 00 - 05 | - | - | - | - | - | - |
| 05 - 10 | - | - | - | - | - | - |
| 10 - 15 | - | - | - | - | - | - |
| 15 - 20 | - | - | - | - | - | - |
| 20 - 25 | - | - | - | - | - | - |
| 25 - 30 | - | - | - | - | - | - |
| 30 - 35 | - | 1 | - | 2,5 | - | - |
| 35 - 40 | - | 2 | - | 5,2 | 2,5 | - |
| 40 - 45 | 5 | - | 16,1 | - | 16,1 | 3,4 |
| 45 - 50 | 22 | 4 | 59,8 | 11,0 | 46,2 | 5,5 |
| 50 - 55 | 38 | 4 | 93,3 | 9,8 | 76,1 | 7,3 |
| 55 - 60 | 59 | 6 | 179,4 | 18,1 | 173,4 | 27,1 |
| 60 - 65 | 85 | 17 | 293,4 | 48,6 | 307,2 | 31,4 |
| 65 - 70 | 97 | 18 | 431,9 | 50,6 | 454,2 | 39,4 |
| 70 - 75 | 49 | 6 | 420,1 | 29,0 | 531,6 | 29,0 |
| 75 - 80 | 64 | 27 | 546,4 | 107,3 | 674,5 | 107,3 |
| 80 - 85 | 42 | 11 | 644,4 | 65,2 | 598,3 | 41,5 |
| 85+ | 13 | 3 | 429,8 | 31,7 | 528,9 | 52,9 |
| Insgesamt | 474 | 99 | 93,3 | 18,0 | 98,0 | 15,5 |
| Geschlechtsrelation männlich / weiblich | | | 5,2 | | 6,3 | |

| | Standardisierte Inzidenz | | Standardisierte Mortalität | |
|----------------|--------------------------|----------|----------------------------|----------|
| | männlich | weiblich | männlich | weiblich |
| Weltstandard | 60,3 | 7,9 | 63,6 | 6,5 |
| Europastandard | 88,8 | 11,5 | 94,5 | 9,9 |
| BRD-87 | 113,2 | 14,9 | 121,6 | 12,8 |
| Truncated | 90,7 | 13,3 | 86,8 | 10,4 |

| | Kumulative Inzidenz | | Kumulative Mortalität | |
|---------|---------------------|----------|-----------------------|----------|
| | männlich | weiblich | männlich | weiblich |
| 0 - 14 | - | - | - | - |
| 35 - 64 | 3,21 | 0,46 | 3,11 | 0,37 |
| 0 - 74 | 7,47 | 0,87 | 8,04 | 0,72 |

| Geschlecht | Diagnosesicherung Vollständigkeit | | Mittleres Erkrankungs- alter (Median) | "in-situ-Fälle" ICD-Pos.: 231.2 |
|------------|--------------------------------------|-------|--|------------------------------------|
| | HV % | DCO % | | |
| männlich | 64,6 | 23,4 | 66 | - |
| weiblich | 57,6 | 29,3 | 68 | - |

Häufigkeitsverteilung der Neuerkrankungen nach Alter und Geschlecht 1989

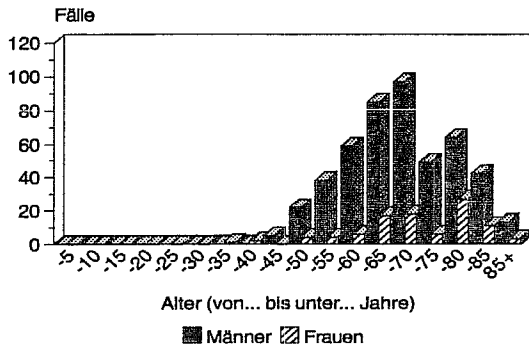

Rohe und Standardisierte Inzidenz 1971 - 1989

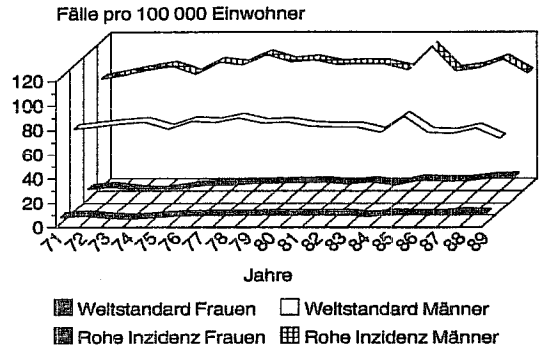

Kumulative Inzidenz und Mortalität von 0 bis 74 Jahren nach Geschlecht 1970-72 und 1987-89

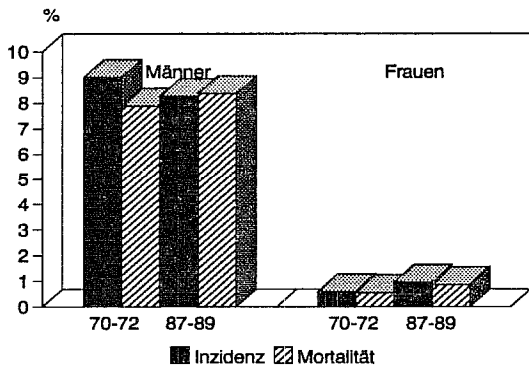

Kumulative Inzidenz und Mortalität von 35 bis 64 Jahren nach Geschlecht 1970-72 und 1987-89

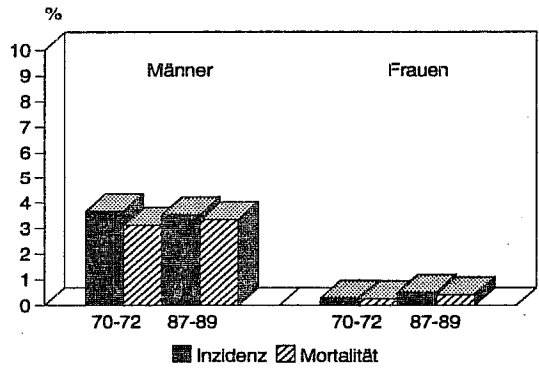

Prozentuale Verteilung der Neuerkrankungen nach Alter und Geschlecht 1989

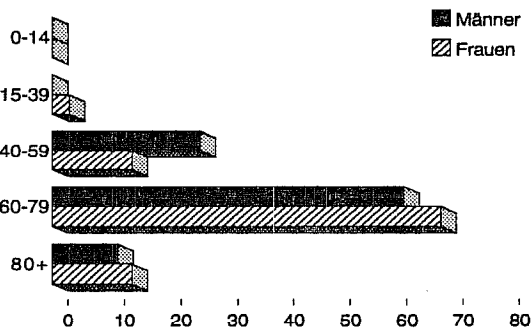

Prozentuale Verteilung der Sterbefälle nach Alter und Geschlecht 1989

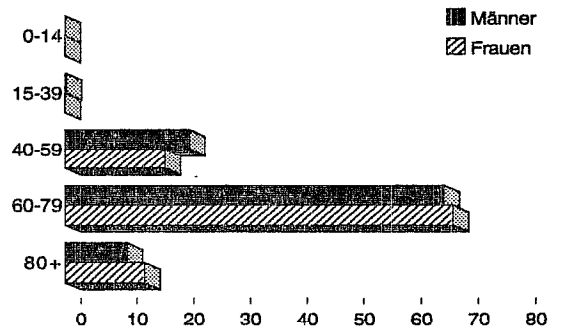

Geburtskohortenspezifische Inzidenz 1968-1989 Männer

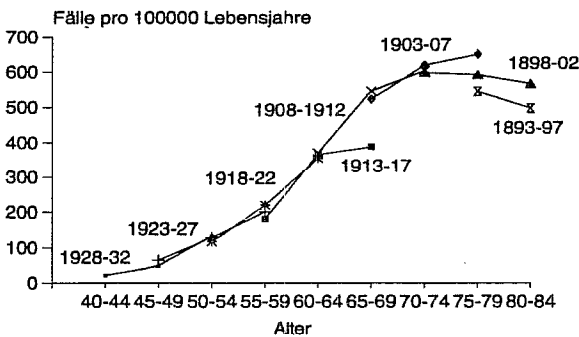

Geburtskohortenspezifische Inzidenz 1968-1989 Frauen

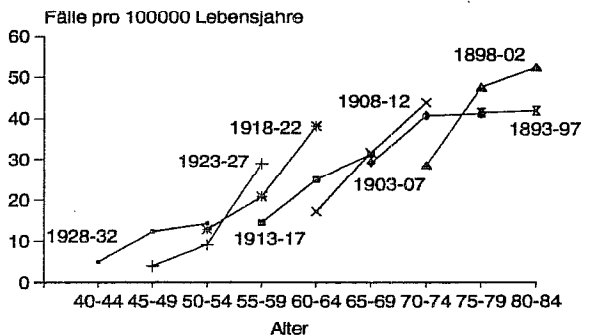

| Alter von ... bis unter ... | Fallzahl | | Inzidenz | | Mortalität | |
|--|-----------|-----------|------------|-------------|------------|------------|
| | männlich | weiblich | männlich | weiblich | männlich | weiblich |
| 00 - 05 | - | - | - | - | - | - |
| 05 - 10 | - | - | - | - | - | - |
| 10 - 15 | - | - | - | - | - | - |
| 15 - 20 | - | - | - | - | - | - |
| 20 - 25 | - | 4 | - | 9,5 | - | - |
| 25 - 30 | 2 | 4 | 4,2 | 9,0 | - | - |
| 30 - 35 | 2 | 3 | 4,6 | 7,4 | - | - |
| 35 - 40 | 2 | 3 | 4,9 | 7,9 | - | - |
| 40 - 45 | 5 | 3 | 16,1 | 10,3 | 3,2 | 3,4 |
| 45 - 50 | 3 | 5 | 8,2 | 13,8 | - | 2,8 |
| 50 - 55 | 10 | 11 | 24,5 | 26,9 | 2,5 | 9,8 |
| 55 - 60 | 2 | 6 | 6,1 | 18,1 | 6,1 | 3,0 |
| 60 - 65 | 2 | 10 | 6,9 | 28,6 | - | 5,7 |
| 65 - 70 | 6 | 9 | 26,7 | 25,3 | 22,3 | 5,6 |
| 70 - 75 | 1 | 6 | 8,6 | 29,0 | - | - |
| 75 - 80 | 3 | - | 25,6 | - | 8,5 | 11,9 |
| 80 - 85 | 3 | 3 | 46,0 | 17,8 | 30,7 | 17,8 |
| 85+ | - | 2 | - | 21,1 | - | 21,1 |
| Insgesamt | 41 | 69 | 8,1 | 12,6 | 2,4 | 3,5 |
| Geschlechtsrelation männlich / weiblich | | | 0,6 | | 0,7 | |

| | Standardisierte Inzidenz | | Standardisierte Mortalität | |
|----------------|--------------------------|----------|----------------------------|----------|
| | männlich | weiblich | männlich | weiblich |
| Weltstandard | 5,6 | 8,6 | 1,5 | 1,7 |
| Europastandard | 7,4 | 10,7 | 2,1 | 2,4 |
| BRD-87 | 8,5 | 11,6 | 2,7 | 2,9 |
| Truncated | 11,3 | 16,6 | 1,8 | 3,9 |

| | Kumulative Inzidenz | | Kumulative Mortalität | |
|---------|---------------------|----------|-----------------------|----------|
| | männlich | weiblich | männlich | weiblich |
| 0 - 14 | - | - | - | - |
| 35 - 64 | 0,33 | 0,53 | 0,06 | 0,12 |
| 0 - 74 | 0,55 | 0,93 | 0,17 | 0,15 |

| Geschlecht | Diagnosesicherung Vollständigkeit | | Mittleres Erkrankungs- alter (Median) | "in-situ-Fälle" ICD-Pos.: |
|------------|--------------------------------------|-------|--|--|
| | HV % | DCO % | | |
| männlich | 95,1 | 4,9 | 54 | Diese Fälle sind in Pcs.: 173 enthalten |
| weiblich | 94,2 | 5,8 | 56 | |

Häufigkeitsverteilung der Neuerkrankungen nach Alter und Geschlecht 1989

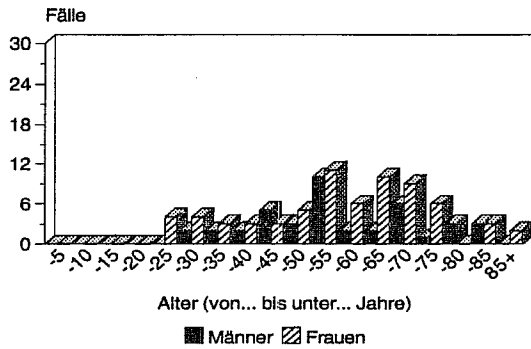

Rohe und Standardisierte Inzidenz 1971 - 1989

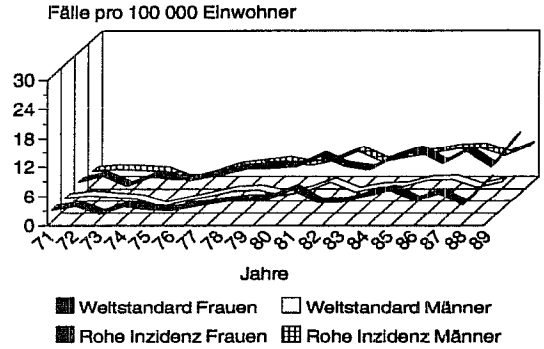

Kumulative Inzidenz und Mortalität von 0 bis 74 Jahren nach Geschlecht 1970-72 und 1987-89

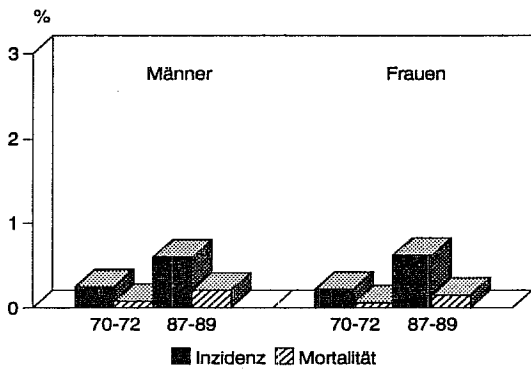

Kumulative Inzidenz und Mortalität von 35 bis 64 Jahren nach Geschlecht 1970-72 und 1987-89

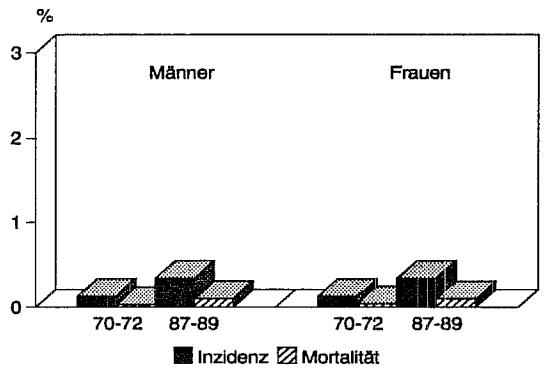

Prozentuale Verteilung der Neuerkrankungen nach Alter und Geschlecht 1989

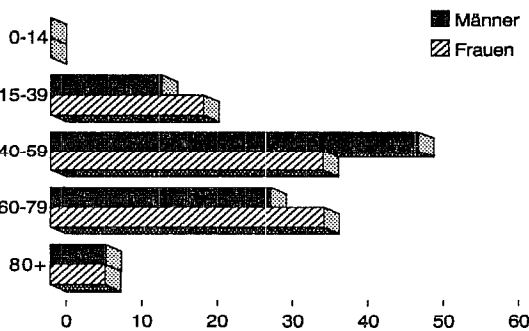

Prozentuale Verteilung der Sterbefälle nach Alter und Geschlecht 1989

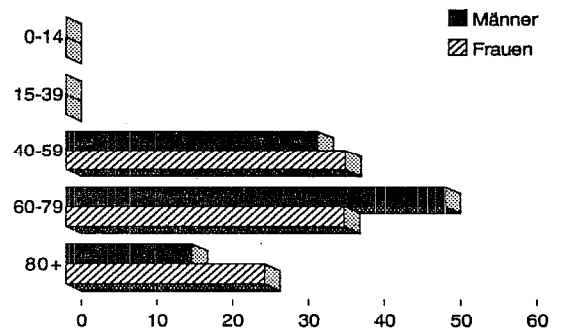

Geburtskohortenspezifische Inzidenz 1968-1989 Männer

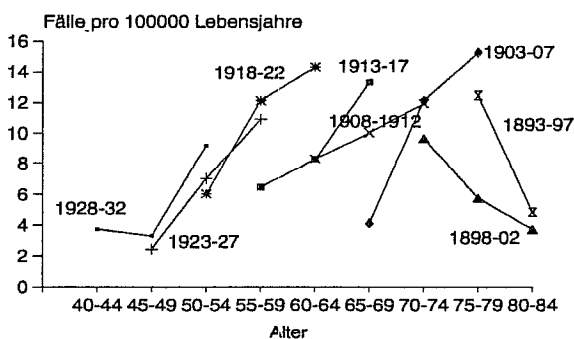

Geburtskohortenspezifische Inzidenz 1968-1989 Frauen

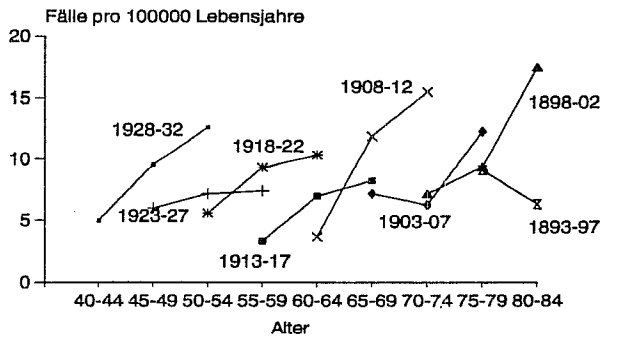

| Alter von ... bis unter ... | Fallzahl | | Inzidenz | | Mortalität | |
|--|------------|------------|-------------|-------------|------------|------------|
| | männlich | weiblich | männlich | weiblich | männlich | weiblich |
| 00 - 05 | - | - | - | - | - | - |
| 05 - 10 | - | - | - | - | - | - |
| 10 - 15 | - | - | - | - | - | - |
| 15 - 20 | 1 | 1 | 3,3 | 3,5 | - | - |
| 20 - 25 | 1 | - | 2,3 | - | - | - |
| 25 - 30 | - | 3 | - | 6,8 | - | - |
| 30 - 35 | 6 | 3 | 13,9 | 7,4 | - | - |
| 35 - 40 | 4 | 8 | 9,9 | 20,9 | - | - |
| 40 - 45 | 13 | 4 | 42,0 | 13,8 | - | - |
| 45 - 50 | 24 | 12 | 65,2 | 33,1 | - | - |
| 50 - 55 | 50 | 21 | 122,7 | 51,4 | - | - |
| 55 - 60 | 49 | 22 | 149,0 | 66,3 | - | - |
| 60 - 65 | 56 | 46 | 193,3 | 131,4 | - | - |
| 65 - 70 | 86 | 72 | 382,9 | 202,4 | - | - |
| 70 - 75 | 55 | 60 | 471,5 | 290,4 | - | 4,8 |
| 75 - 80 | 66 | 79 | 563,5 | 314,1 | - | 4,0 |
| 80 - 85 | 37 | 64 | 567,7 | 379,3 | - | - |
| 85+ | 19 | 33 | 628,1 | 348,9 | - | 10,6 |
| Insgesamt | 467 | 428 | 91,9 | 78,0 | - | 0,5 |
| Geschlechtsrelation männlich / weiblich | | | 1,2 | | 0,0 | |

| | Standardisierte Inzidenz | | Standardisierte Mortalität | |
|----------------|--------------------------|----------|----------------------------|----------|
| | männlich | weiblich | männlich | weiblich |
| Weltstandard | 60,7 | 34,5 | - | 0,2 |
| Europastandard | 89,4 | 50,5 | - | 0,3 |
| BRD-87 | 113,3 | 65,0 | - | 0,5 |
| Truncated | 86,6 | 46,9 | - | - |

| | Kumulative Inzidenz | | Kumulative Mortalität | |
|---------|---------------------|----------|-----------------------|----------|
| | männlich | weiblich | männlich | weiblich |
| 0 - 14 | - | - | - | - |
| 35 - 64 | 2,91 | 1,58 | - | - |
| 0 - 74 | 7,28 | 4,14 | - | 0,02 |

| Geschlecht | Diagnosesicherung Vollständigkeit | | Mittleres Erkrankungs- alter (Median) | "in-situ-Fälle" ICD-Pos.: 232.0-9 |
|------------|--------------------------------------|-------|--|--------------------------------------|
| | HV % | DCO % | | |
| männlich | 98,3 | - | 67 | 53 |
| weiblich | 97,9 | - | 72 | 71 |

Häufigkeitsverteilung der Neuerkrankungen nach Alter und Geschlecht 1989

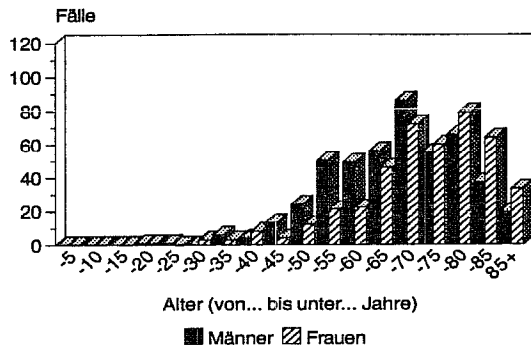

Rohe und Standardisierte Inzidenz 1971 - 1989

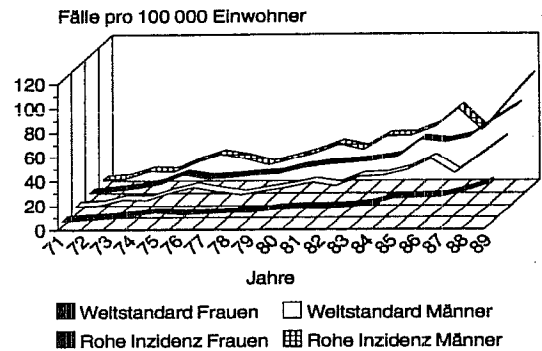

Kumulative Inzidenz und Mortalität von 0 bis 74 Jahren nach Geschlecht 1970-72 und 1987-89

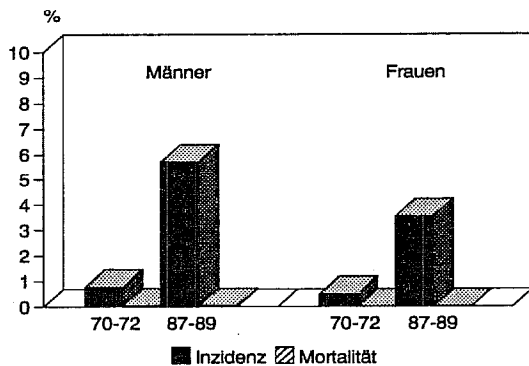

Kumulative Inzidenz und Mortalität von 35 bis 64 Jahren nach Geschlecht 1970-72 und 1987-89

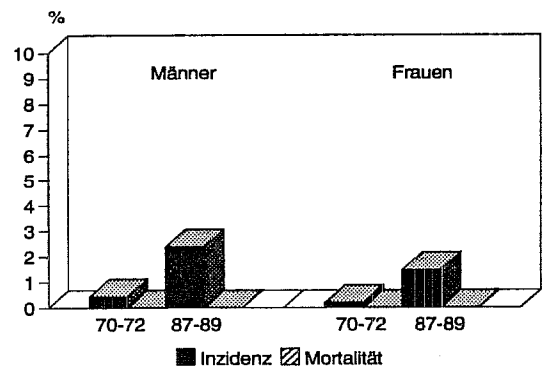

Prozentuale Verteilung der Neuerkrankungen nach Alter und Geschlecht 1989

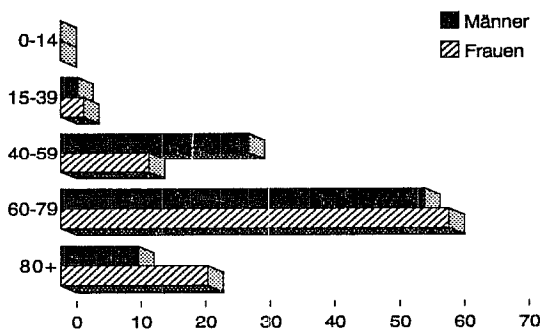

Prozentuale Verteilung der Sterbefälle nach Alter und Geschlecht 1989

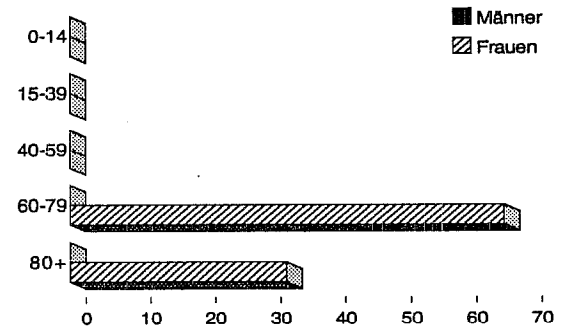

Geburtskohortenspezifische Inzidenz 1968-1989 Männer

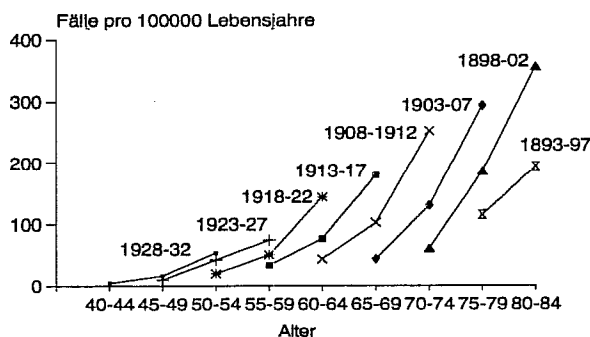

Geburtskohortenspezifische Inzidenz 1968-1989 Frauen

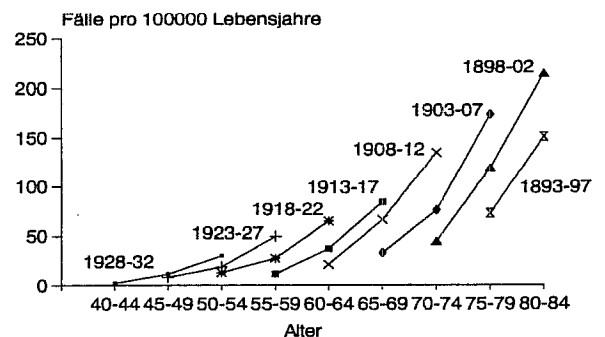

| Alter von ... bis unter ... | Fallzahl | | Inzidenz | | Mortalität | |
|--|------------|-----------|-------------|-------------|------------|------------|
| | männlich | weiblich | männlich | weiblich | männlich | weiblich |
| 00 - 05 | - | - | - | - | - | - |
| 05 - 10 | - | - | - | - | - | - |
| 10 - 15 | - | - | - | - | - | - |
| 15 - 20 | - | - | - | - | - | - |
| 20 - 25 | - | - | - | - | - | - |
| 25 - 30 | - | 1 | - | 2,3 | - | - |
| 30 - 35 | 1 | - | 2,3 | - | - | - |
| 35 - 40 | 1 | - | 2,5 | - | - | - |
| 40 - 45 | 3 | 1 | 9,7 | 3,4 | - | - |
| 45 - 50 | 1 | 1 | 2,7 | 2,8 | 5,4 | 2,8 |
| 50 - 55 | 5 | 2 | 12,3 | 4,9 | - | - |
| 55 - 60 | 13 | 4 | 39,5 | 12,1 | 3,0 | 9,0 |
| 60 - 65 | 17 | 9 | 58,7 | 25,7 | 17,3 | 8,6 |
| 65 - 70 | 29 | 6 | 129,1 | 16,9 | 35,6 | 5,6 |
| 70 - 75 | 18 | 11 | 154,3 | 53,2 | 51,4 | 19,4 |
| 75 - 80 | 19 | 11 | 162,2 | 43,7 | 68,3 | 23,9 |
| 80 - 85 | 9 | 7 | 138,1 | 41,5 | 76,7 | 41,5 |
| 85+ | 4 | 7 | 132,2 | 74,0 | 66,1 | 63,4 |
| Insgesamt | 120 | 60 | 23,6 | 10,9 | 7,3 | 5,8 |
| Geschlechtsrelation männlich / weiblich | | | 2,2 | | 1,3 | |

| | Standardisierte Inzidenz | | Standardisierte Mortalität | |
|----------------|--------------------------|----------|----------------------------|----------|
| | männlich | weiblich | männlich | weiblich |
| Weltstandard | 15,5 | 4,9 | 4,6 | 2,2 |
| Europastandard | 23,1 | 7,3 | 7,2 | 3,5 |
| BRD-87 | 29,7 | 9,3 | 10,1 | 4,8 |
| Truncated | 17,5 | 6,9 | 3,7 | 2,8 |

| | Kumulative Inzidenz | | Kumulative Mortalität | |
|---------|---------------------|----------|-----------------------|----------|
| | männlich | weiblich | männlich | weiblich |
| 0 - 14 | - | - | - | - |
| 35 - 64 | 0,63 | 0,24 | 0,13 | 0,10 |
| 0 - 74 | 2,06 | 0,61 | 0,56 | 0,23 |

| Geschlecht | Diagnosesicherung Vollständigkeit | | Mittleres Erkrankungsalter (Median) | "in-situ-Fälle" ICD-Pos.: 233.7 |
|------------|-----------------------------------|-------|-------------------------------------|---------------------------------|
| | HV % | DCO % | | |
| männlich | 95,0 | 3,3 | 67 | - |
| weiblich | 85,0 | 13,3 | 72 | - |

Häufigkeitsverteilung der Neuerkrankungen nach Alter und Geschlecht 1989

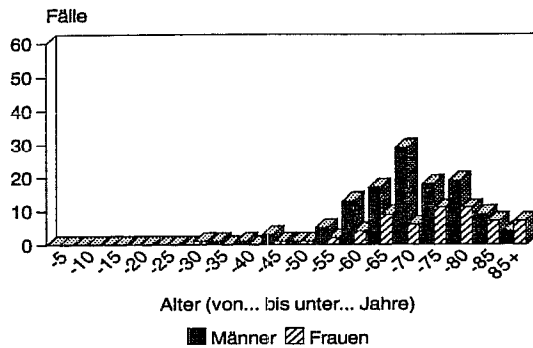

Rohe und Standardisierte Inzidenz 1971 - 1989

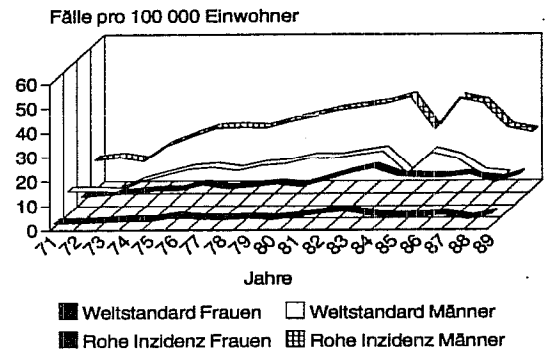

Kumulative Inzidenz und Mortalität von 0 bis 74 Jahren nach Geschlecht 1970-72 und 1987-89

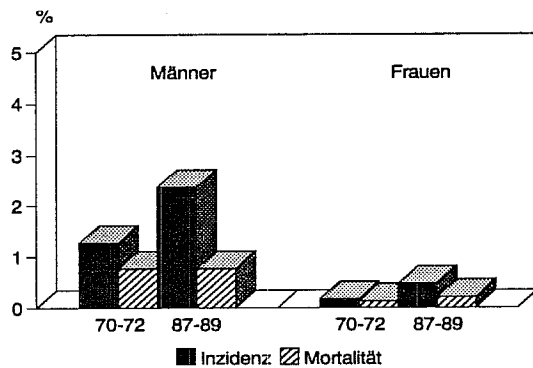

Kumulative Inzidenz und Mortalität von 35 bis 64 Jahren nach Geschlecht 1970-72 und 1987-89

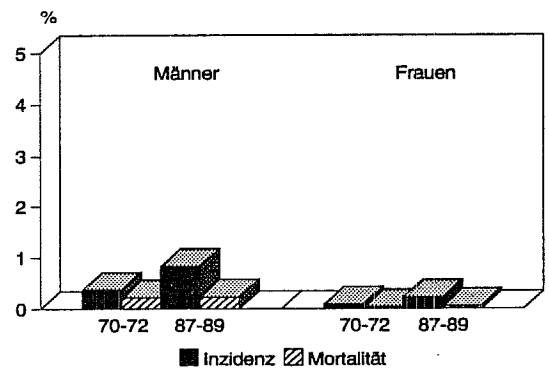

Prozentuale Verteilung der Neuerkrankungen nach Alter und Geschlecht 1989

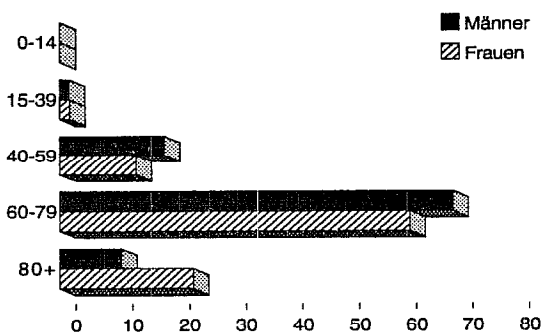

Prozentuale Verteilung der Sterbefälle nach Alter und Geschlecht 1989

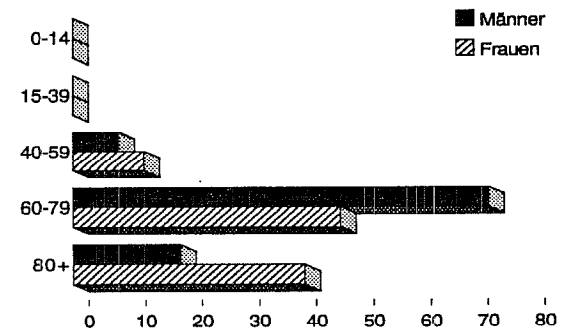

Geburtskohortenspezifische Inzidenz 1968-1989 Männer

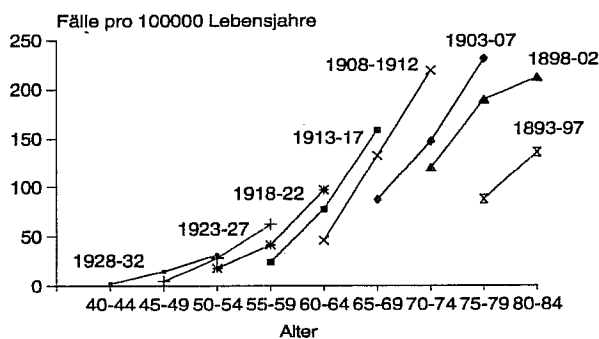

Geburtskohortenspezifische Inzidenz 1968-1989 Frauen

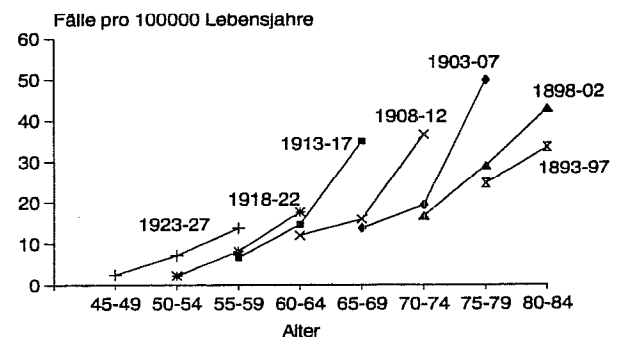

| Alter von ... bis unter ... | Fallzahl | | Inzidenz | | Mortalität | |
|-----------------------------------|-----------|-----------|------------|------------|------------|------------|
| | männlich | weiblich | männlich | weiblich | männlich | weiblich |
| 00 - 05 | - | - | - | - | - | - |
| 05 - 10 | - | - | - | - | - | 4,0 |
| 10 - 15 | - | - | - | - | - | - |
| 15 - 20 | - | - | - | - | - | - |
| 20 - 25 | - | - | - | - | - | - |
| 25 - 30 | - | - | - | - | - | - |
| 30 - 35 | - | 1 | - | 2,5 | - | - |
| 35 - 40 | - | 1 | - | 2,6 | - | - |
| 40 - 45 | - | - | - | - | - | - |
| 45 - 50 | 6 | - | 16,3 | - | 2,7 | 2,8 |
| 50 - 55 | 3 | 1 | 7,4 | 2,4 | 9,8 | - |
| 55 - 60 | 9 | 6 | 27,4 | 18,1 | 6,1 | 9,0 |
| 60 - 65 | 7 | 5 | 24,2 | 14,3 | 27,6 | 14,3 |
| 65 - 70 | 11 | 7 | 49,0 | 19,7 | 49,0 | 16,9 |
| 70 - 75 | 4 | 9 | 34,3 | 43,6 | 42,9 | 43,6 |
| 75 - 80 | 3 | 4 | 25,6 | 15,9 | 25,6 | 27,8 |
| 80 - 85 | 1 | 5 | 15,3 | 29,6 | 76,7 | 11,9 |
| 85+ | 1 | 1 | 33,1 | 10,6 | - | 21,1 |
| Insgesamt | 45 | 40 | 8,9 | 7,3 | 7,7 | 6,6 |

| | | |
|--|------------|------------|
| Geschlechtsrelation männlich / weiblich | 1,2 | 1,2 |
|--|------------|------------|

| | Standardisierte Inzidenz | | Standardisierte Mortalität | |
|----------------|--------------------------|----------|----------------------------|----------|
| | männlich | weiblich | männlich | weiblich |
| Weltstandard | 6,1 | 3,5 | 5,0 | 3,3 |
| Europastandard | 8,5 | 5,1 | 7,1 | 4,6 |
| BRD-87 | 9,9 | 6,3 | 9,1 | 5,7 |
| Truncated | 11,0 | 5,1 | 6,5 | 3,5 |

| | Kumulative Inzidenz | | Kumulative Mortalität | |
|---------|---------------------|----------|-----------------------|----------|
| | männlich | weiblich | männlich | weiblich |
| 0 - 14 | - | - | - | 0,02 |
| 35 - 64 | 0,38 | 0,19 | 0,23 | 0,13 |
| 0 - 74 | 0,79 | 0,52 | 0,69 | 0,45 |

| Geschlecht | Diagnosesicherung Vollständigkeit | | Mittleres Erkrankungs- alter (Median) | "in-situ-Fälle" ICD-Pos.: 233.9 |
|------------|--------------------------------------|-------|--|------------------------------------|
| | HV % | DCO % | | |
| männlich | 89,1 | 2,2 | 61 | - |
| weiblich | 60,0 | 27,5 | 69 | - |

Häufigkeitsverteilung der Neuerkrankungen nach Alter und Geschlecht 1989

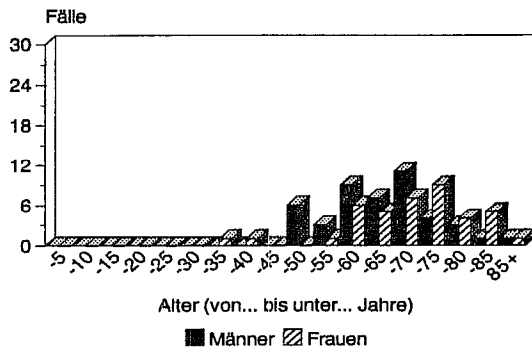

Rohe und Standardisierte Inzidenz 1971 - 1989

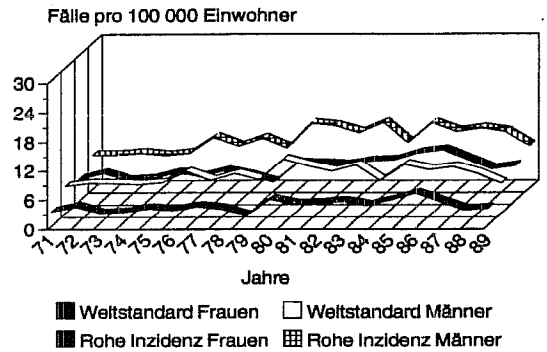

Kumulative Inzidenz und Mortalität von 0 bis 74 Jahren nach Geschlecht 1970-72 und 1987-89

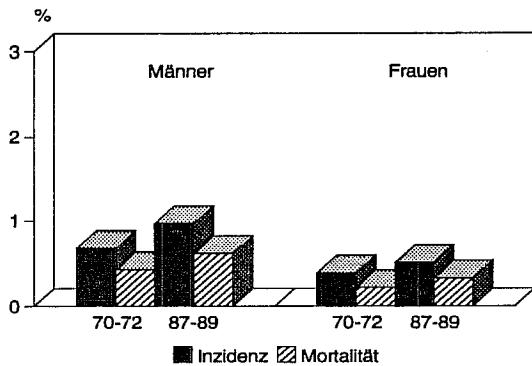

Kumulative Inzidenz und Mortalität von 35 bis 64 Jahren nach Geschlecht 1970-72 und 1987-89

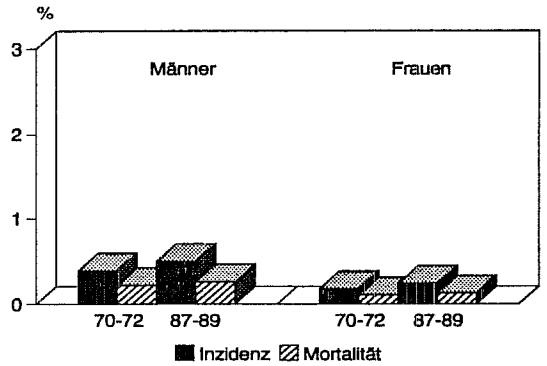

Prozentuale Verteilung der Neuerkrankungen nach Alter und Geschlecht 1989

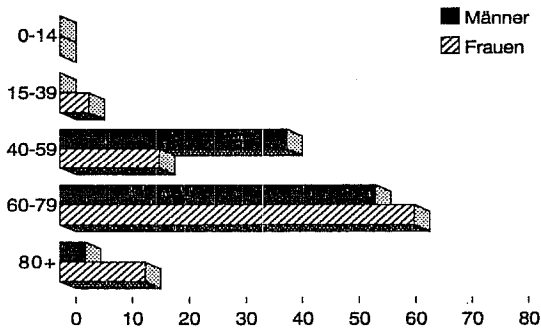

Prozentuale Verteilung der Sterbefälle nach Alter und Geschlecht 1989

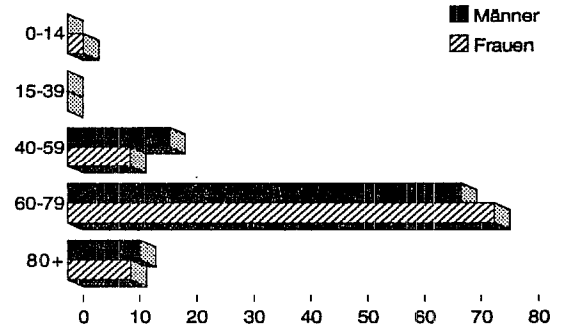

Geburtskohortenspezifische Inzidenz 1968-1989 Männer

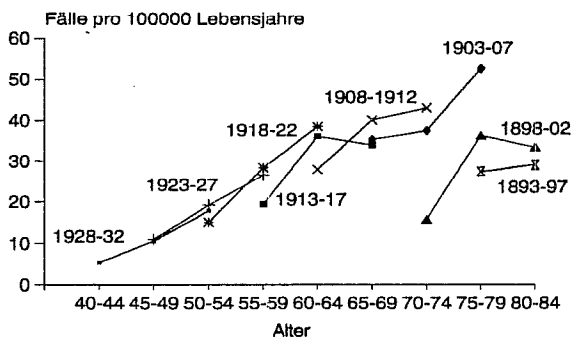

Geburtskohortenspezifische Inzidenz 1968-1989 Frauen

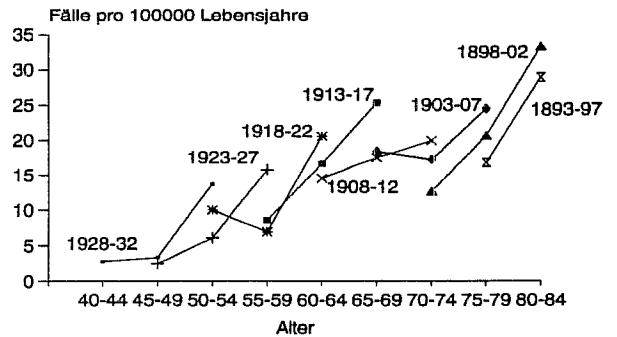

| Alter von ... bis unter ... | Fallzahl | | Inzidenz | | Mortalität | |
|-----------------------------------|------------|----------|-------------|----------|-------------|----------|
| | männlich | weiblich | männlich | weiblich | männlich | weiblich |
| 00 - 05 | - | - | - | - | - | - |
| 05 - 10 | - | - | - | - | - | - |
| 10 - 15 | - | - | - | - | - | - |
| 15 - 20 | - | - | - | - | - | - |
| 20 - 25 | - | - | - | - | - | - |
| 25 - 30 | - | - | - | - | - | - |
| 30 - 35 | - | - | - | - | - | - |
| 35 - 40 | - | - | - | - | - | - |
| 40 - 45 | - | - | - | - | - | - |
| 45 - 50 | 1 | - | 2,7 | - | - | - |
| 50 - 55 | 6 | - | 14,7 | - | - | - |
| 55 - 60 | 13 | - | 39,5 | - | 9,1 | - |
| 60 - 65 | 18 | - | 62,1 | - | 17,3 | - |
| 65 - 70 | 41 | - | 182,6 | - | 62,3 | - |
| 70 - 75 | 30 | - | 257,2 | - | 137,2 | - |
| 75 - 80 | 49 | - | 418,3 | - | 247,6 | - |
| 80 - 85 | 27 | - | 414,2 | - | 352,9 | - |
| 85+ | 12 | - | 396,7 | - | 330,6 | - |
| Insgesamt | 197 | - | 38,8 | - | 19,7 | - |

Geschlechtsrelation männlich / weiblich

| | Standardisierte Inzidenz | | Standardisierte Mortalität | |
|----------------|--------------------------|----------|----------------------------|----------|
| | männlich | weiblich | männlich | weiblich |
| Weltstandard | 23,8 | - | 11,6 | - |
| Europastandard | 38,2 | - | 19,8 | - |
| BRD-87 | 54,2 | - | 30,6 | - |
| Truncated | 16,0 | - | 3,4 | - |

| | Kumulative Inzidenz | | Kumulative Mortalität | |
|---------|---------------------|----------|-----------------------|----------|
| | männlich | weiblich | männlich | weiblich |
| 0 - 14 | - | - | - | - |
| 35 - 64 | 0,60 | - | 0,13 | - |
| 0 - 74 | 2,79 | - | 1,13 | - |

| Geschlecht | Diagnosesicherung Vollständigkeit | | Mittleres Erkrankungs- alter (Median) | "in-situ-Fälle" ICD-Pos.: 233.4 |
|------------|--------------------------------------|-------|--|------------------------------------|
| | HV % | DCO % | | |
| männlich | 78,2 | 17,3 | 73 | - |
| weiblich | - | - | - | - |

Häufigkeitsverteilung der Neuerkrankungen nach Alter und Geschlecht 1989

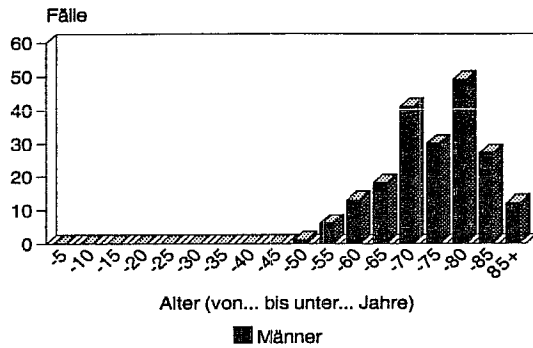

Rohe und Standardisierte Inzidenz 1971 - 1989

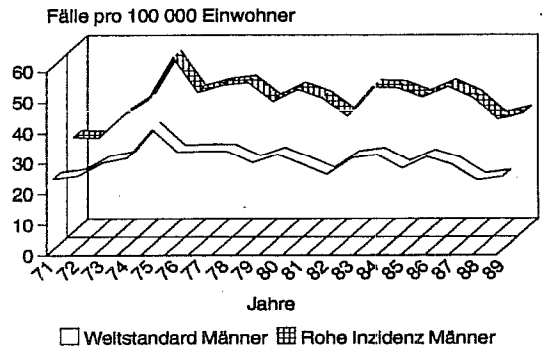

Kumulative Inzidenz und Mortalität von 0 bis 74 Jahren nach Geschlecht 1970-72 und 1987-89

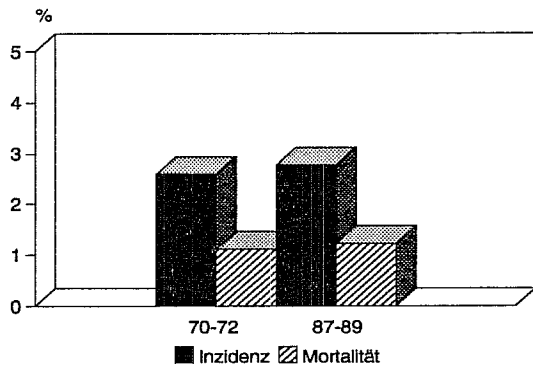

Kumulative Inzidenz und Mortalität von 35 bis 64 Jahren nach Geschlecht 1970-72 und 1987-89

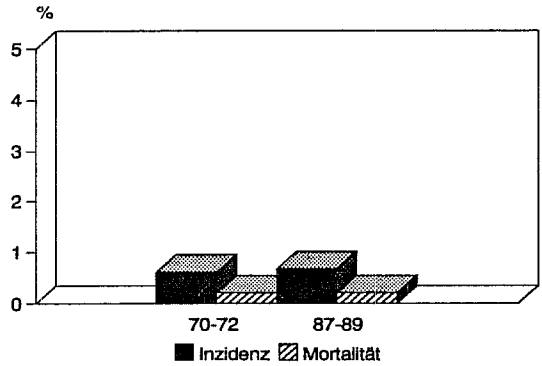

Prozentuale Verteilung der Neuerkrankungen nach Alter und Geschlecht 1989

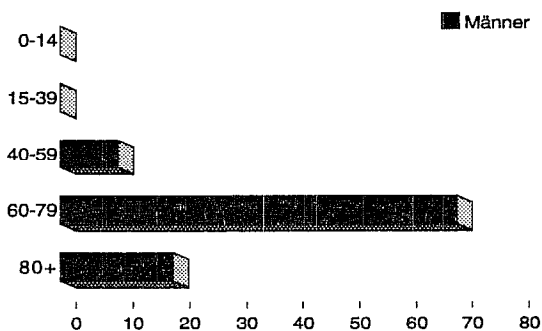

Prozentuale Verteilung der Sterbefälle nach Alter und Geschlecht 1989

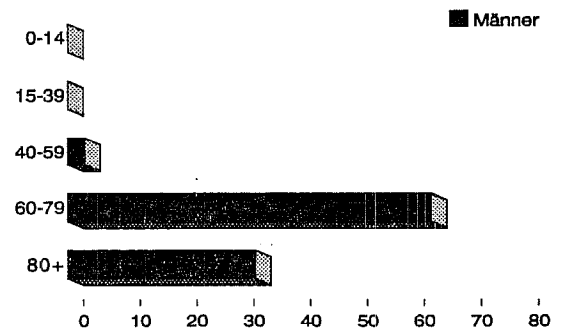

Geburtskohortenspezifische Inzidenz 1968-1989 Männer

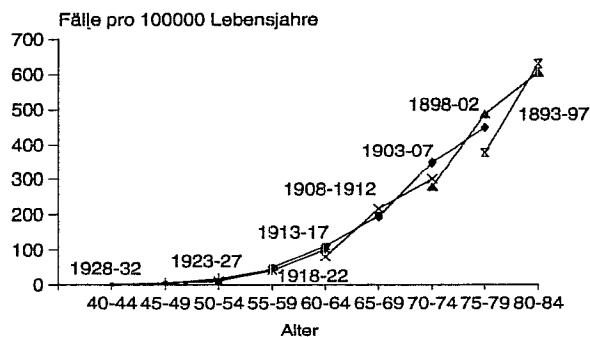

| Alter von ... bis unter ... | Fallzahl | | Inzidenz | | Mortalität | |
|-----------------------------------|-----------|----------|------------|----------|------------|----------|
| | männlich | weiblich | männlich | weiblich | männlich | weiblich |
| 00 - 05 | - | - | - | - | - | - |
| 05 - 10 | - | - | - | - | - | - |
| 10 - 15 | - | - | - | - | - | - |
| 15 - 20 | 1 | - | 3,3 | - | - | - |
| 20 - 25 | 5 | - | 11,4 | - | - | - |
| 25 - 30 | 5 | - | 10,6 | - | 4,2 | - |
| 30 - 35 | 5 | - | 11,6 | - | 2,3 | - |
| 35 - 40 | 2 | - | 4,9 | - | - | - |
| 40 - 45 | - | - | - | - | - | - |
| 45 - 50 | 3 | - | 8,2 | - | - | - |
| 50 - 55 | 3 | - | 7,4 | - | - | - |
| 55 - 60 | 3 | - | 9,1 | - | - | - |
| 60 - 65 | - | - | - | - | - | - |
| 65 - 70 | - | - | - | - | - | - |
| 70 - 75 | - | - | - | - | - | - |
| 75 - 80 | - | - | - | - | - | - |
| 80 - 85 | - | - | - | - | - | - |
| 85+ | - | - | - | - | - | - |
| Insgesamt | 27 | - | 5,3 | - | 0,6 | - |

Geschlechtsrelation männlich / weiblich

-

-

| | Standardisierte Inzidenz | | Standardisierte Mortalität | |
|----------------|--------------------------|----------|----------------------------|----------|
| | männlich | weiblich | männlich | weiblich |
| Weltstandard | 4,3 | - | 0,5 | - |
| Europastandard | 4,6 | - | 0,5 | - |
| BRD-87 | 4,9 | - | 0,5 | - |
| Truncated | 4,9 | - | - | - |

| | Kumulative Inzidenz | | Kumulative Mortalität | |
|---------|---------------------|----------|-----------------------|----------|
| | männlich | weiblich | männlich | weiblich |
| 0 - 14 | - | - | - | - |
| 35 - 64 | 0,15 | - | - | - |
| 0 - 74 | 0,33 | - | 0,03 | - |

| Geschlecht | Diagnosesicherung Vollständigkeit | | Mittleres Erkrankungs- alter (Median) | "in-situ-Fälle" ICD-Pos.: 233.6 |
|------------|--------------------------------------|-------|--|------------------------------------|
| | HV % | DCO % | | |
| männlich | 96,3 | 3,7 | 30 | - |
| weiblich | - | - | - | - |

Häufigkeitsverteilung der Neuerkrankungen nach Alter und Geschlecht 1989

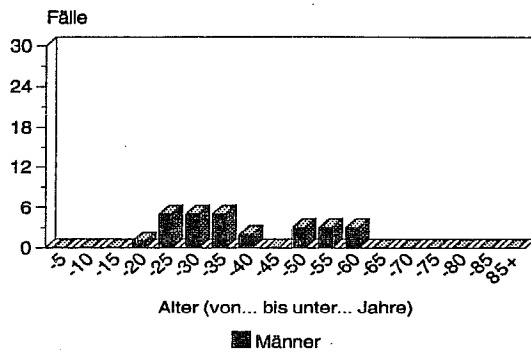

Rohe und Standardisierte Inzidenz 1971 - 1989

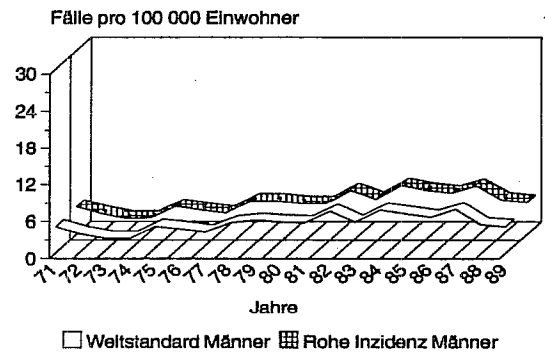

Kumulative Inzidenz und Mortalität von 0 bis 74 Jahren nach Geschlecht 1970-72 und 1987-89

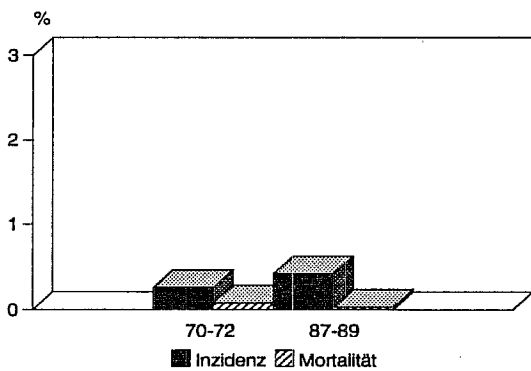

Kumulative Inzidenz und Mortalität von 35 bis 64 Jahren nach Geschlecht 1970-72 und 1987-89

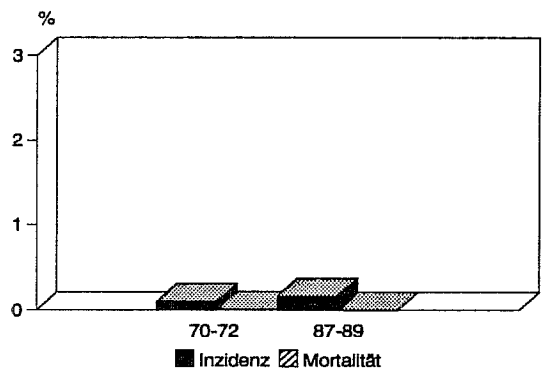

Prozentuale Verteilung der Neuerkrankungen nach Alter und Geschlecht 1989

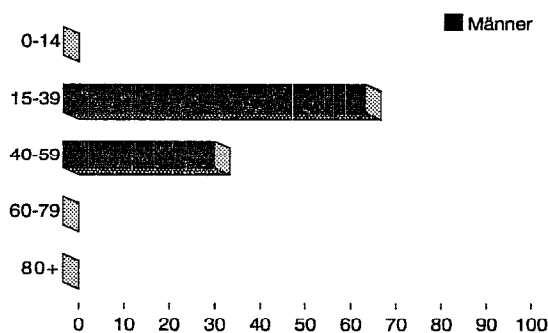

Prozentuale Verteilung der Sterbefälle nach Alter und Geschlecht 1989

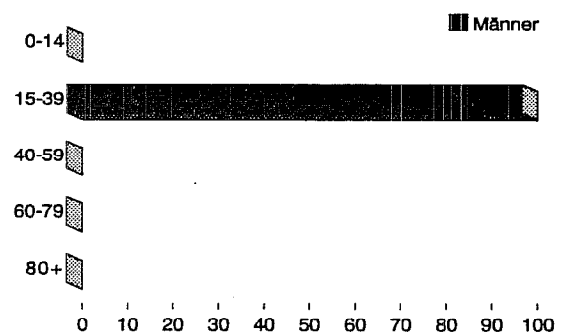

Geburtskohortenspezifische Inzidenz 1968-1989 Männer

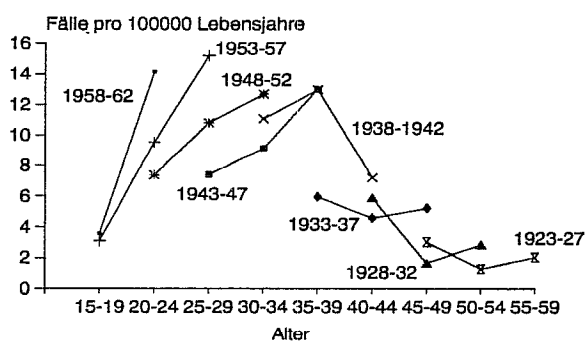

| Alter von ... bis unter ... | Fallzahl | | Inzidenz | | Mortalität | |
|--|----------|------------|----------|-------------|------------|-------------|
| | männlich | weiblich | männlich | weiblich | männlich | weiblich |
| 00 - 05 | - | - | - | - | - | - |
| 05 - 10 | - | - | - | - | - | - |
| 10 - 15 | - | - | - | - | - | - |
| 15 - 20 | - | - | - | - | - | - |
| 20 - 25 | - | - | - | - | - | - |
| 25 - 30 | - | 4 | - | 9,0 | - | - |
| 30 - 35 | - | 9 | - | 22,3 | - | 9,9 |
| 35 - 40 | - | 20 | - | 52,4 | - | 23,6 |
| 40 - 45 | - | 26 | - | 89,5 | - | 17,2 |
| 45 - 50 | - | 54 | - | 149,1 | - | 46,9 |
| 50 - 55 | - | 57 | - | 139,6 | - | 56,3 |
| 55 - 60 | - | 43 | - | 129,6 | - | 72,3 |
| 60 - 65 | - | 62 | - | 177,1 | - | 57,1 |
| 65 - 70 | - | 84 | - | 236,1 | - | 95,6 |
| 70 - 75 | - | 39 | - | 188,7 | - | 106,5 |
| 75 - 80 | - | 60 | - | 238,5 | - | 111,3 |
| 80 - 85 | - | 39 | - | 231,1 | - | 148,1 |
| 85+ | - | 15 | - | 158,6 | - | 190,3 |
| Insgesamt | - | 512 | - | 93,3 | - | 41,7 |
| Geschlechtsrelation männlich / weiblich | | | - | | - | |

| | Standardisierte Inzidenz | | Standardisierte Mortalität | |
|----------------|--------------------------|----------|----------------------------|----------|
| | männlich | weiblich | männlich | weiblich |
| Weltstandard | - | 54,0 | - | 21,7 |
| Europastandard | - | 72,7 | - | 30,6 |
| BRD-87 | - | 83,3 | - | 36,3 |
| Truncated | - | 118,4 | - | 42,8 |

| | Kumulative Inzidenz | | Kumulative Mortalität | |
|---------|---------------------|----------|-----------------------|----------|
| | männlich | weiblich | männlich | weiblich |
| 0 - 14 | - | - | - | - |
| 35 - 64 | - | 3,69 | - | 1,37 |
| 0 - 74 | - | 5,97 | - | 2,43 |

| Geschlecht | Diagnosesicherung Vollständigkeit | | Mittleres Erkrankungs- alter (Median) | "in-situ-Fälle" ICD-Pos.: 233.0 |
|------------|--------------------------------------|-------|--|------------------------------------|
| | HV % | DCO % | | |
| männlich | - | - | - | - |
| weiblich | 93,6 | 4,5 | 63 | 9 |

Häufigkeitsverteilung der Neuerkrankungen nach Alter und Geschlecht 1989

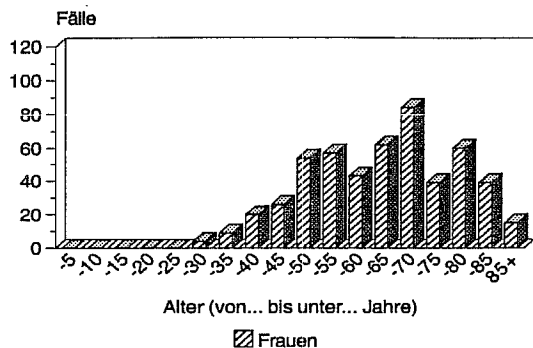

Rohe und Standardisierte Inzidenz 1971 - 1989

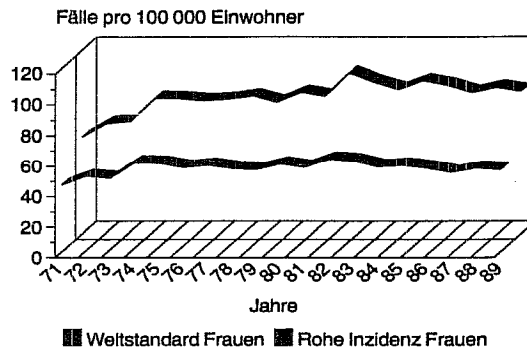

Kumulative Inzidenz und Mortalität von 0 bis 74 Jahren nach Geschlecht 1970-72 und 1987-89

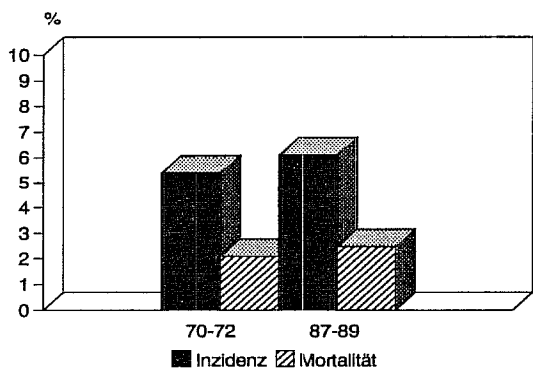

Kumulative Inzidenz und Mortalität von 35 bis 64 Jahren nach Geschlecht 1970-72 und 1987-89

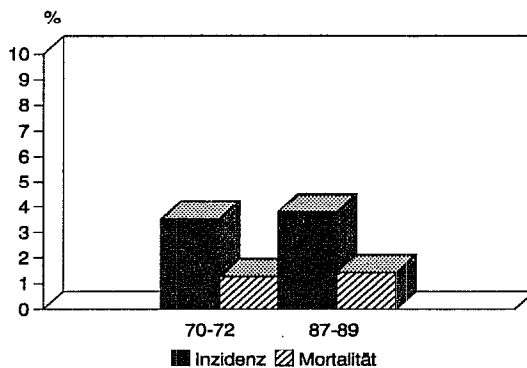

Prozentuale Verteilung der Neuerkrankungen nach Alter und Geschlecht 1989

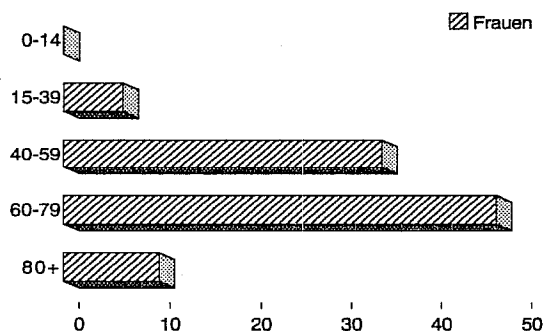

Prozentuale Verteilung der Sterbefälle nach Alter und Geschlecht 1989

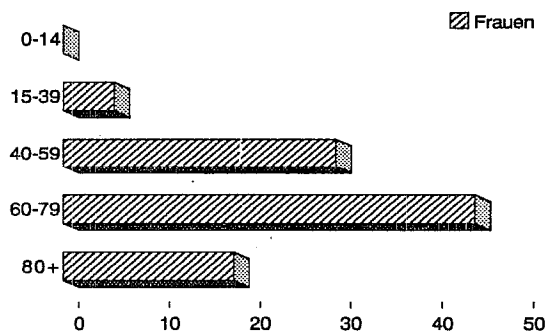

Geburtskohortenspezifische Inzidenz 1968-1989 Frauen

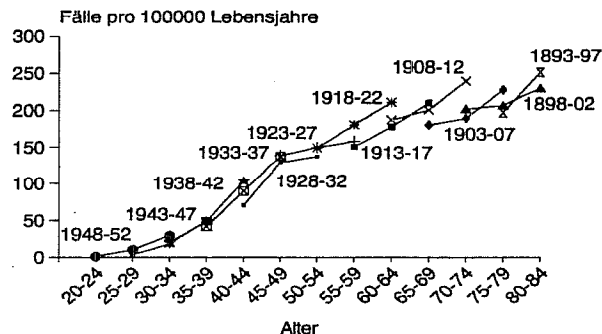

| Alter von ... bis unter ... | Fallzahl | | Inzidenz | | Mortalität | |
|--|----------|-----------|----------|-------------|------------|------------|
| | männlich | weiblich | männlich | weiblich | männlich | weiblich |
| 00 - 05 | - | - | - | - | - | - |
| 05 - 10 | - | - | - | - | - | - |
| 10 - 15 | - | - | - | - | - | - |
| 15 - 20 | - | - | - | - | - | - |
| 20 - 25 | - | - | - | - | - | - |
| 25 - 30 | - | 2 | - | 4,5 | - | - |
| 30 - 35 | - | 4 | - | 9,9 | - | 2,5 |
| 35 - 40 | - | 10 | - | 26,2 | - | 7,9 |
| 40 - 45 | - | 8 | - | 27,5 | - | 3,4 |
| 45 - 50 | - | 5 | - | 13,8 | - | 2,8 |
| 50 - 55 | - | 5 | - | 12,2 | - | 7,3 |
| 55 - 60 | - | 5 | - | 15,1 | - | 9,0 |
| 60 - 65 | - | 7 | - | 20,0 | - | 17,1 |
| 65 - 70 | - | 12 | - | 33,7 | - | 16,9 |
| 70 - 75 | - | 3 | - | 14,5 | - | - |
| 75 - 80 | - | 8 | - | 31,8 | - | 11,9 |
| 80 - 85 | - | 1 | - | 5,9 | - | 5,9 |
| 85+ | - | 1 | - | 10,6 | - | 42,3 |
| Insgesamt | - | 71 | - | 12,9 | - | 5,8 |
| Geschlechtsrelation männlich / weiblich | | | - | | - | |

| | Standardisierte Inzidenz | | Standardisierte Mortalität | |
|----------------|--------------------------|----------|----------------------------|----------|
| | männlich | weiblich | männlich | weiblich |
| Weltstandard | - | 8,7 | - | 3,3 |
| Europastandard | - | 11,1 | - | 4,5 |
| BRD-87 | - | 11,9 | - | 4,9 |
| Truncated | - | 19,6 | - | 7,3 |

| | Kumulative Inzidenz | | Kumulative Mortalität | |
|---------|---------------------|----------|-----------------------|----------|
| | männlich | weiblich | männlich | weiblich |
| 0 - 14 | - | - | - | - |
| 35 - 64 | - | 0,57 | - | 0,24 |
| 0 - 74 | - | 0,89 | - | 0,33 |

| Geschlecht | Diagnosesicherung Vollständigkeit | | Mittleres Erkrankungs- alter (Median) | "in-situ-Fälle" ICD-Pos.: 233.1 |
|------------|--------------------------------------|-------|--|------------------------------------|
| | HV % | DCO % | | |
| männlich | - | - | - | - |
| weiblich | 94,4 | 1,4 | 56 | 52 |

Häufigkeitsverteilung der Neuerkrankungen nach Alter und Geschlecht 1989

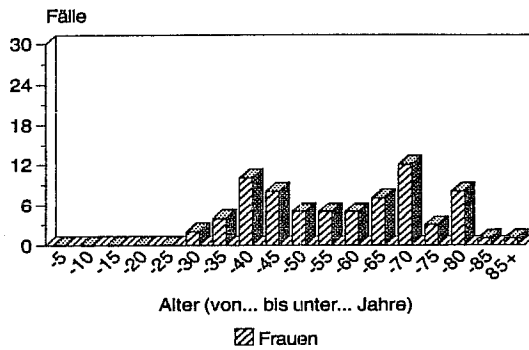

Rohe und Standardisierte Inzidenz 1971 - 1989

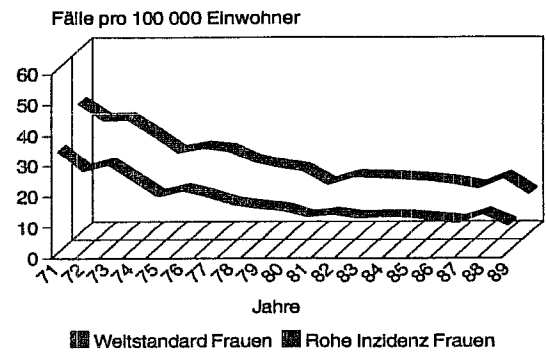

Kumulative Inzidenz und Mortalität von 0 bis 74 Jahren nach Geschlecht 1970-72 und 1987-89

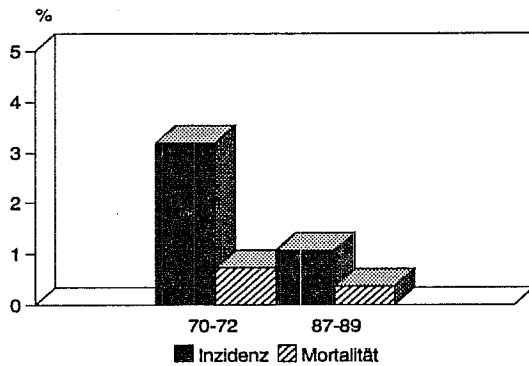

Kumulative Inzidenz und Mortalität von 35 bis 64 Jahren nach Geschlecht 1970-72 und 1987-89

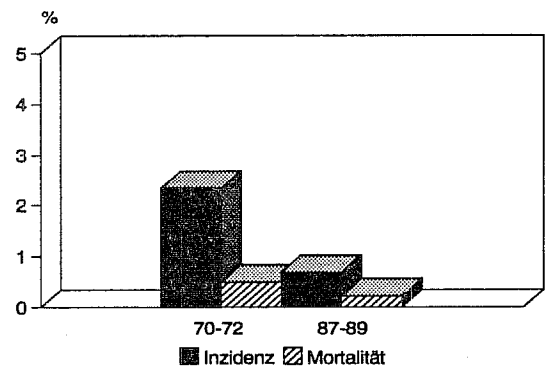

Prozentuale Verteilung der Neuerkrankungen nach Alter und Geschlecht 1989

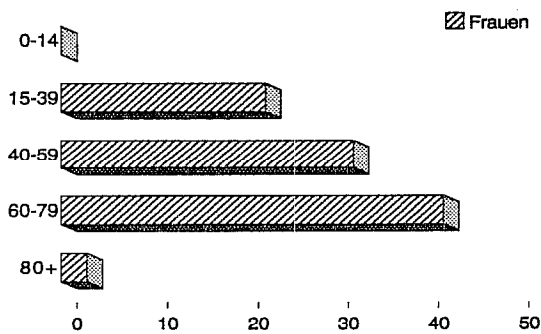

Prozentuale Verteilung der Sterbefälle nach Alter und Geschlecht 1989

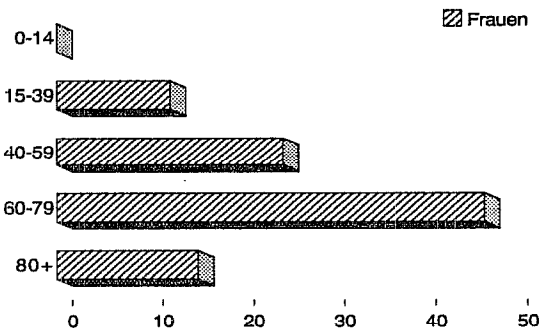

Geburtskohortenspezifische Inzidenz 1968-1989 Frauen

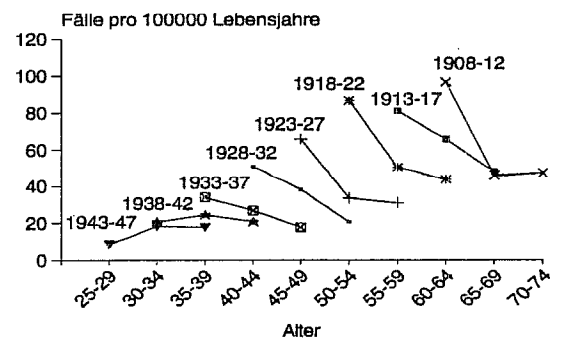

| Alter von ... bis unter ... | Fallzahl | | Inzidenz | | Mortalität | |
|-----------------------------|----------|------------|----------|-------------|------------|------------|
| | männlich | weiblich | männlich | weiblich | männlich | weiblich |
| 00 - 05 | - | - | - | - | - | - |
| 05 - 10 | - | - | - | - | - | - |
| 10 - 15 | - | - | - | - | - | - |
| 15 - 20 | - | - | - | - | - | - |
| 20 - 25 | - | - | - | - | - | - |
| 25 - 30 | - | - | - | - | - | - |
| 30 - 35 | - | - | - | - | - | - |
| 35 - 40 | - | 2 | - | 5,2 | - | 2,6 |
| 40 - 45 | - | 2 | - | 6,9 | - | 3,4 |
| 45 - 50 | - | 2 | - | 5,5 | - | 5,5 |
| 50 - 55 | - | 11 | - | 26,9 | - | 2,4 |
| 55 - 60 | - | 13 | - | 39,2 | - | 18,1 |
| 60 - 65 | - | 18 | - | 51,4 | - | 17,1 |
| 65 - 70 | - | 21 | - | 59,0 | - | 11,2 |
| 70 - 75 | - | 14 | - | 67,8 | - | 43,6 |
| 75 - 80 | - | 20 | - | 79,5 | - | 39,8 |
| 80 - 85 | - | 11 | - | 65,2 | - | 41,5 |
| 85+ | - | 9 | - | 95,1 | - | 63,4 |
| Insgesamt | - | 123 | - | 22,4 | - | 9,7 |

Geschlechtsrelation männlich / weiblich

-

-

| | Standardisierte Inzidenz | | Standardisierte Mortalität | |
|----------------|--------------------------|----------|----------------------------|----------|
| | männlich | weiblich | männlich | weiblich |
| Weltstandard | - | 10,8 | - | 4,4 |
| Europastandard | - | 15,6 | - | 6,5 |
| BRD-87 | - | 18,8 | - | 8,3 |
| Truncated | - | 19,4 | - | 7,2 |

| | Kumulative Inzidenz | | Kumulative Mortalität | |
|---------|---------------------|----------|-----------------------|----------|
| | männlich | weiblich | männlich | weiblich |
| 0 - 14 | - | - | - | - |
| 35 - 64 | - | 0,68 | - | 0,25 |
| 0 - 74 | - | 1,31 | - | 0,52 |

| Geschlecht | Diagnosesicherung Vollständigkeit | | Mittleres Erkrankungsalter (Median) | "in-situ-Fälle" ICD-Pos.: 233.2 |
|------------|-----------------------------------|-------|-------------------------------------|---------------------------------|
| | HV % | DCO % | | |
| männlich | - | - | - | - |
| weiblich | 95,1 | 4,1 | 68 | 1 |

Häufigkeitsverteilung der Neuerkrankungen nach Alter und Geschlecht 1989

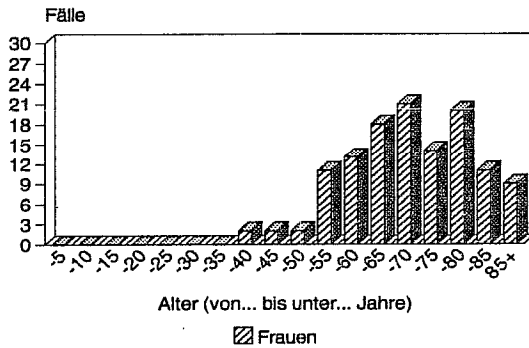

Rohe und Standardisierte Inzidenz 1971 - 1989

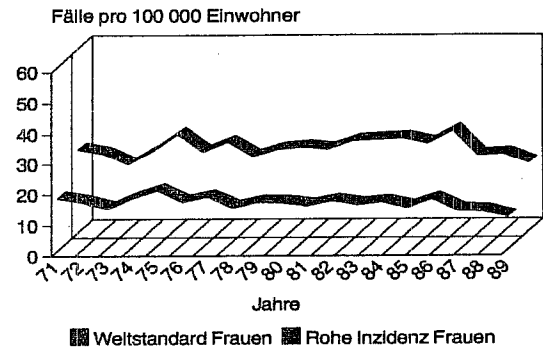

Kumulative Inzidenz und Mortalität von 0 bis 74 Jahren nach Geschlecht 1970-72 und 1987-89

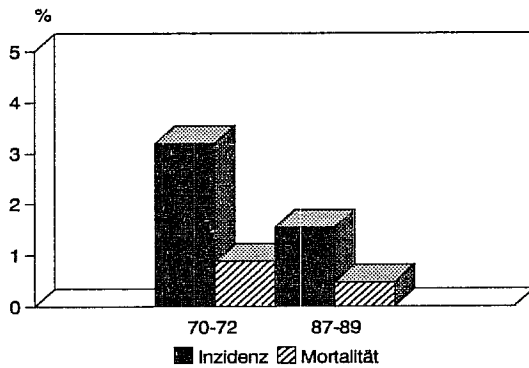

Kumulative Inzidenz und Mortalität von 35 bis 64 Jahren nach Geschlecht 1970-72 und 1987-89

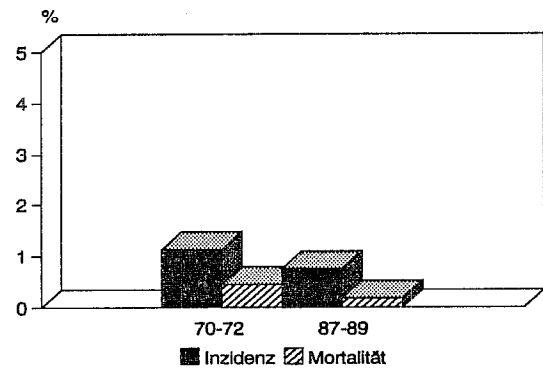

Prozentuale Verteilung der Neuerkrankungen nach Alter und Geschlecht 1989

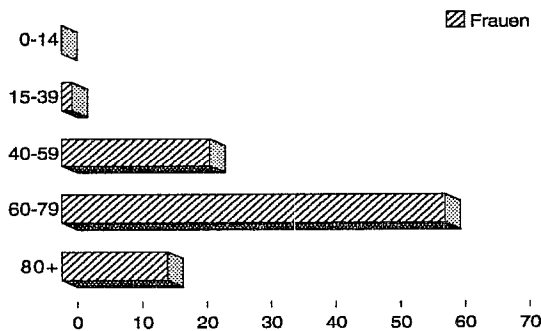

Prozentuale Verteilung der Sterbefälle nach Alter und Geschlecht 1989

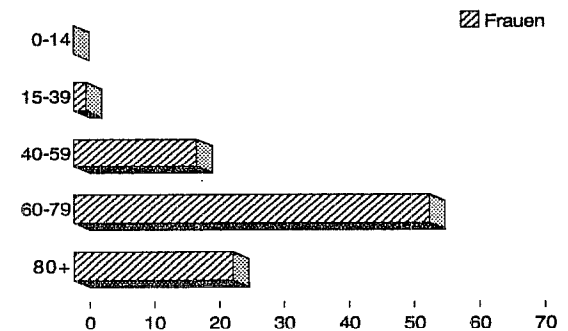

Geburtskohortenspezifische Inzidenz 1968-1989 Frauen

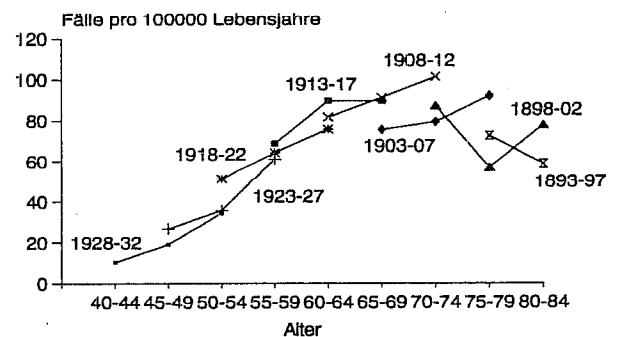

| Alter von ... bis unter ... | Fallzahl | | Inzidenz | | Mortalität | |
|--|----------|-----------|----------|-------------|------------|-------------|
| | männlich | weiblich | männlich | weiblich | männlich | weiblich |
| 00 - 05 | - | - | - | - | - | - |
| 05 - 10 | - | - | - | - | - | - |
| 10 - 15 | - | - | - | - | - | - |
| 15 - 20 | - | - | - | - | - | 3,5 |
| 20 - 25 | - | - | - | - | - | - |
| 25 - 30 | - | 2 | - | 4,5 | - | 4,5 |
| 30 - 35 | - | - | - | - | - | - |
| 35 - 40 | - | 2 | - | 5,2 | - | 5,2 |
| 40 - 45 | - | 3 | - | 10,3 | - | 3,4 |
| 45 - 50 | - | 6 | - | 16,6 | - | 16,6 |
| 50 - 55 | - | 7 | - | 17,1 | - | 9,8 |
| 55 - 60 | - | 7 | - | 21,1 | - | 15,1 |
| 60 - 65 | - | 12 | - | 34,3 | - | 42,8 |
| 65 - 70 | - | 19 | - | 53,4 | - | 56,2 |
| 70 - 75 | - | 10 | - | 48,4 | - | 43,6 |
| 75 - 80 | - | 12 | - | 47,7 | - | 47,7 |
| 80 - 85 | - | 7 | - | 41,5 | - | 53,3 |
| 85+ | - | 4 | - | 42,3 | - | 74,0 |
| Insgesamt | - | 91 | - | 16,6 | - | 16,9 |
| Geschlechtsrelation männlich / weiblich | | | - | | - | |

| | Standardisierte Inzidenz | | Standardisierte Mortalität | |
|----------------|--------------------------|----------|----------------------------|----------|
| | männlich | weiblich | männlich | weiblich |
| Weltstandard | - | 8,8 | - | 8,7 |
| Europastandard | - | 12,1 | - | 11,8 |
| BRD-87 | - | 14,3 | - | 14,4 |
| Truncated | - | 16,1 | - | 13,9 |

| | Kumulative Inzidenz | | Kumulative Mortalität | |
|---------|---------------------|----------|-----------------------|----------|
| | männlich | weiblich | männlich | weiblich |
| 0 - 14 | - | - | - | - |
| 35 - 64 | - | 0,52 | - | 0,46 |
| 0 - 74 | - | 1,05 | - | 1,00 |

| Geschlecht | Diagnosesicherung Vollständigkeit | | Mittleres Erkrankungs- alter (Median) | "in-situ-Fälle" ICD-Pos.: 233.3 |
|------------|--------------------------------------|-------|--|------------------------------------|
| | HV % | DCO % | | |
| männlich | - | - | - | - |
| weiblich | 70,3 | 22,0 | 65 | 3 |

Häufigkeitsverteilung der Neuerkrankungen nach Alter und Geschlecht 1989

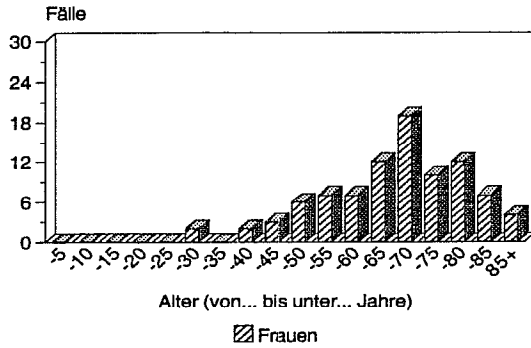

Rohe und Standardisierte Inzidenz 1971 - 1989

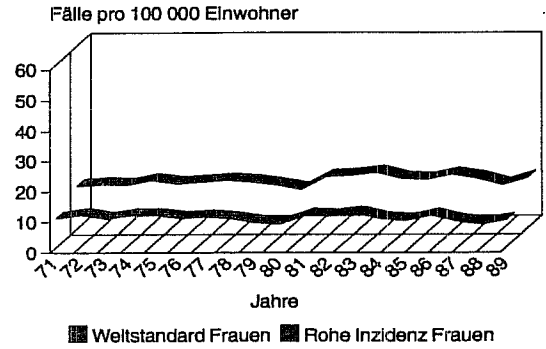

Kumulative Inzidenz und Mortalität von 0 bis 74 Jahren nach Geschlecht 1970-72 und 1987-89

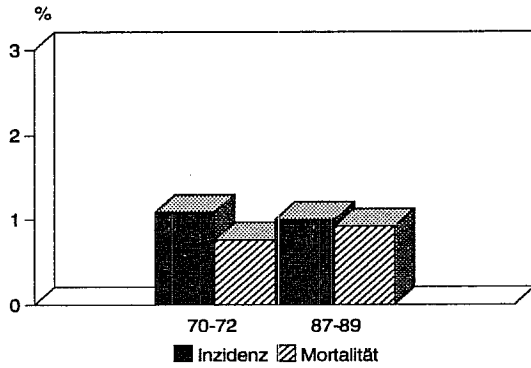

Kumulative Inzidenz und Mortalität von 35 bis 64 Jahren nach Geschlecht 1970-72 und 1987-89

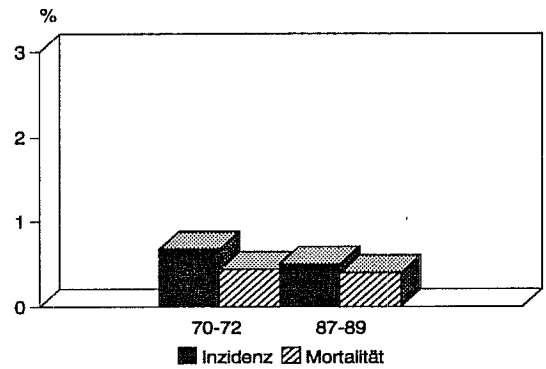

Prozentuale Verteilung der Neuerkrankungen nach Alter und Geschlecht 1989

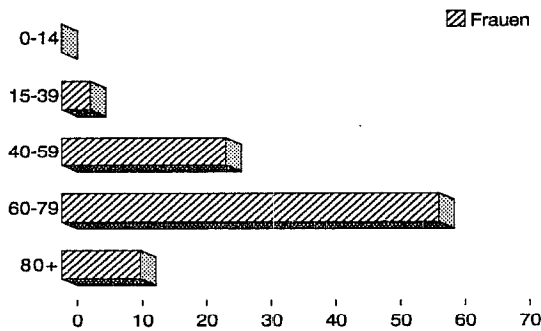

Prozentuale Verteilung der Sterbefälle nach Alter und Geschlecht 1989

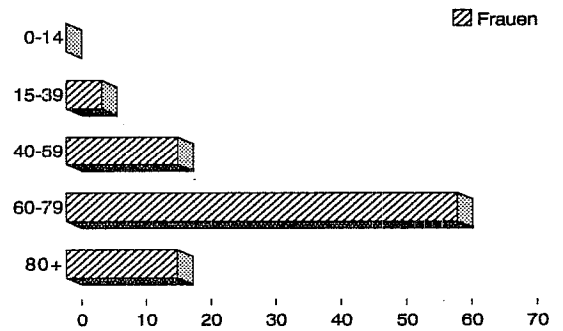

Geburtskohortenspezifische Inzidenz 1968-1989 Frauen

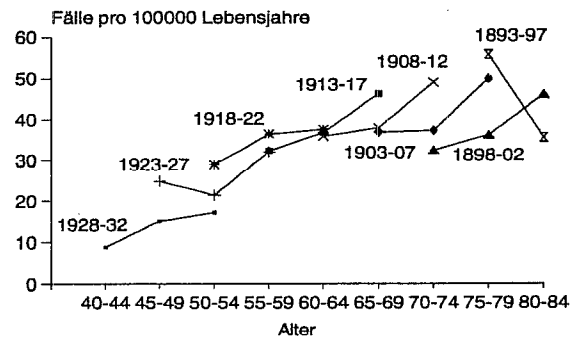

Btx-Info — Btx-Info — Btx-Info — Btx-Info — Btx-Info



Info zum BTX-Angebot des Statistischen Landesamtes SAARLAND

Interessieren Sie sich für die aktuellen monatlichen Wirtschaftsindikatoren des Saarlandes?

Index des Auftragseingangs im Verarbeitenden Gewerbe
Gesamtumsatz im Bergbau und Verarbeitenden Gewerbe
Bruttolohn- und gehaltssumme im Bergbau und Verarbeitenden Gewerbe
Beschäftigte im Bergbau und Verarbeitenden Gewerbe nach Wirtschaftshauptgruppen
Index der Nettoproduktion im Bergbau und Verarbeitenden Gewerbe nach Wirtschaftshauptgruppen
Einzelhandel (Beschäftigte, Umsatz)
Außenhandel (Einfuhr, Ausfuhr)
Preisindex für die Lebenshaltung
Baugenehmigungen
— Wohngebäude (Zahl der Wohnungen)
— Nichtwohngebäude (Umbauter Raum)
Bevölkerungsdaten
Arbeitslose

Diese Daten finden Sie in unserem Btx-Angebot unter der Nummer * 2039560 # .

Saarland 
STATISTISCHES LANDESAMT

Hardenbergstraße 3, 6600 Saarbrücken, ☎ 0681 / 505-913, Btx * 2039560 #

TABELLEN

TEIL III

1989 erfaßte Personen - Saarland insgesamt
140 = Lippe

| Von ... bis unter ... Jahren | absolut | | | Prozent | |
|------------------------------------|----------|----------|----------|--------------|--------------|
| | männlich | weiblich | zusammen | männlich | weiblich |
| 0 - 5 | - | - | - | - | - |
| 5 - 10 | - | - | - | - | - |
| 10 - 15 | - | - | - | - | - |
| 15 - 20 | - | - | - | - | - |
| 20 - 25 | - | - | - | - | - |
| 25 - 30 | - | - | - | - | - |
| 30 - 35 | - | - | - | - | - |
| 35 - 40 | - | - | - | - | - |
| 40 - 45 | - | - | - | - | - |
| 45 - 50 | - | - | - | - | - |
| 50 - 55 | - | - | - | - | - |
| 55 - 60 | - | - | - | - | - |
| 60 - 65 | 1 | - | 1 | 25,0 | - |
| 65 - 70 | 1 | - | 1 | 25,0 | - |
| 70 - 75 | 1 | 1 | 2 | 25,0 | 100,0 |
| 75 - 80 | - | - | - | - | - |
| 80 - 85 | 1 | - | 1 | 25,0 | - |
| 85 u.m. | - | - | - | - | - |
| Zus | 4 | 1 | 5 | 100,0 | 100,0 |

1989 erfaßte Personen - Saarland insgesamt
141 = Zunge

| Von ... bis unter ... Jahren | absolut | | | Prozent | |
|------------------------------------|-----------|----------|-----------|--------------|--------------|
| | männlich | weiblich | zusammen | männlich | weiblich |
| 0 - 5 | - | - | - | - | - |
| 5 - 10 | - | - | - | - | - |
| 10 - 15 | - | - | - | - | - |
| 15 - 20 | - | - | - | - | - |
| 20 - 25 | - | - | - | - | - |
| 25 - 30 | - | - | - | - | - |
| 30 - 35 | - | - | - | - | - |
| 35 - 40 | 2 | - | 2 | 6,5 | - |
| 40 - 45 | 2 | - | 2 | 6,5 | - |
| 45 - 50 | 6 | - | 6 | 19,4 | - |
| 50 - 55 | 7 | - | 7 | 22,6 | - |
| 55 - 60 | 4 | - | 4 | 12,9 | - |
| 60 - 65 | 3 | - | 3 | 9,7 | - |
| 65 - 70 | 2 | - | 2 | 6,5 | - |
| 70 - 75 | 2 | 1 | 3 | 6,5 | 100,0 |
| 75 - 80 | 2 | - | 2 | 6,5 | - |
| 80 - 85 | - | - | - | - | - |
| 85 u.m. | 1 | - | 1 | 3,2 | - |
| Zus | 31 | 1 | 32 | 100,0 | 100,0 |

1989 erfaßte Personen - Saarland insgesamt
142 = Hauptspeicheldrüsen

| Von ... bis unter ... Jahren | absolut | | | Prozent | |
|------------------------------------|----------|----------|----------|--------------|--------------|
| | männlich | weiblich | zusammen | männlich | weiblich |
| 0 - 5 | - | - | - | - | - |
| 5 - 10 | - | - | - | - | - |
| 10 - 15 | - | - | - | - | - |
| 15 - 20 | - | - | - | - | - |
| 20 - 25 | - | - | - | - | - |
| 25 - 30 | - | - | - | - | - |
| 30 - 35 | - | - | - | - | - |
| 35 - 40 | 1 | - | 1 | 25,0 | - |
| 40 - 45 | - | - | - | - | - |
| 45 - 50 | 1 | - | 1 | 25,0 | - |
| 50 - 55 | 1 | 1 | 2 | 25,0 | 50,0 |
| 55 - 60 | 1 | - | 1 | 25,0 | - |
| 60 - 65 | - | - | - | - | - |
| 65 - 70 | - | - | - | - | - |
| 70 - 75 | - | - | - | - | - |
| 75 - 80 | - | 1 | 1 | - | 50,0 |
| 80 - 85 | - | - | - | - | - |
| 85 u.m. | - | - | - | - | - |
| Zus | 4 | 2 | 6 | 100,0 | 100,0 |

1989 erfaßte Personen - Saarland insgesamt
143 + 145 = Sonstige Teile des Mundes

| Von ... bis unter ... Jahren | absolut | | | Prozent | |
|------------------------------------|-----------|----------|-----------|--------------|--------------|
| | männlich | weiblich | zusammen | männlich | weiblich |
| 0 - 5 | - | - | - | - | - |
| 5 - 10 | - | - | - | - | - |
| 10 - 15 | - | - | - | - | - |
| 15 - 20 | - | 1 | 1 | - | 50,0 |
| 20 - 25 | - | - | - | - | - |
| 25 - 30 | - | - | - | - | - |
| 30 - 35 | - | - | - | - | - |
| 35 - 40 | 1 | - | 1 | 9,1 | - |
| 40 - 45 | - | - | - | - | - |
| 45 - 50 | - | - | - | - | - |
| 50 - 55 | 2 | - | 2 | 18,2 | - |
| 55 - 60 | 3 | - | 3 | 27,3 | - |
| 60 - 65 | 3 | - | 3 | 27,3 | - |
| 65 - 70 | 1 | - | 1 | 9,1 | - |
| 70 - 75 | 1 | 1 | 2 | 9,1 | 50,0 |
| 75 - 80 | - | - | - | - | - |
| 80 - 85 | - | - | - | - | - |
| 85 u.m. | - | - | - | - | - |
| Zus | 11 | 2 | 13 | 100,0 | 100,0 |

1989 erfaßte Personen - Saarland insgesamt
144 = Mundboden

| Von ... bis unter ... Jahren | absolut | | | Prozent | |
|------------------------------------|-----------|----------|-----------|--------------|----------|
| | männlich | weiblich | zusammen | männlich | weiblich |
| 0 - 5 | - | - | - | - | - |
| 5 - 10 | - | - | - | - | - |
| 10 - 15 | - | - | - | - | - |
| 15 - 20 | - | - | - | - | - |
| 20 - 25 | - | - | - | - | - |
| 25 - 30 | - | - | - | - | - |
| 30 - 35 | - | - | - | - | - |
| 35 - 40 | - | - | - | - | - |
| 40 - 45 | 3 | - | 3 | 9,7 | - |
| 45 - 50 | 10 | - | 10 | 32,3 | - |
| 50 - 55 | 4 | - | 4 | 12,9 | - |
| 55 - 60 | 4 | - | 4 | 12,9 | - |
| 60 - 65 | 7 | - | 7 | 22,6 | - |
| 65 - 70 | 3 | - | 3 | 9,7 | - |
| 70 - 75 | - | - | - | - | - |
| 75 - 80 | - | - | - | - | - |
| 80 - 85 | - | - | - | - | - |
| 85 u.m. | - | - | - | - | - |
| Zus | 31 | - | 31 | 100,0 | - |

1989 erfaßte Personen - Saarland insgesamt
146 - 149 = Rachenring, Nasenrachenraum, Hypopharynx,
Rachen o.n.A

| Von ... bis unter ... Jahren | absolut | | | Prozent | |
|------------------------------------|-----------|----------|-----------|--------------|--------------|
| | männlich | weiblich | zusammen | männlich | weiblich |
| 0 - 5 | - | - | - | - | - |
| 5 - 10 | - | - | - | - | - |
| 10 - 15 | - | - | - | - | - |
| 15 - 20 | - | - | - | - | - |
| 20 - 25 | - | - | - | - | - |
| 25 - 30 | - | - | - | - | - |
| 30 - 35 | - | - | - | - | - |
| 35 - 40 | 1 | - | 1 | 2,2 | - |
| 40 - 45 | 6 | - | 6 | 13,3 | - |
| 45 - 50 | 6 | 2 | 8 | 13,3 | 22,2 |
| 50 - 55 | 10 | - | 10 | 22,2 | - |
| 55 - 60 | 5 | - | 5 | 11,1 | - |
| 60 - 65 | 8 | 3 | 11 | 17,8 | 33,3 |
| 65 - 70 | 4 | 3 | 7 | 8,9 | 33,3 |
| 70 - 75 | 3 | 1 | 4 | 6,7 | 11,1 |
| 75 - 80 | 1 | - | 1 | 2,2 | - |
| 80 - 85 | 1 | - | 1 | 2,2 | - |
| 85 u.m. | - | - | - | - | - |
| Zus | 45 | 9 | 54 | 100,0 | 100,0 |

1989 erfaßte Personen - Saarland insgesamt
140 - 149 = Mundhöhle und Rachen

| Von ... bis unter ... Jahren | absolut | | | Prozent | |
|------------------------------------|------------|-----------|------------|--------------|--------------|
| | männlich | weiblich | zusammen | männlich | weiblich |
| 0 - 5 | - | - | - | - | - |
| 5 - 10 | - | - | - | - | - |
| 10 - 15 | - | - | - | - | - |
| 15 - 20 | - | 1 | 1 | - | 6,7 |
| 20 - 25 | - | - | - | - | - |
| 25 - 30 | - | - | - | - | - |
| 30 - 35 | - | - | - | - | - |
| 35 - 40 | 5 | - | 5 | 4,0 | - |
| 40 - 45 | 11 | - | 11 | 8,7 | - |
| 45 - 50 | 23 | 2 | 25 | 18,3 | 13,3 |
| 50 - 55 | 24 | 1 | 25 | 19,0 | 6,7 |
| 55 - 60 | 17 | - | 17 | 13,5 | - |
| 60 - 65 | 22 | 3 | 25 | 17,5 | 20,0 |
| 65 - 70 | 11 | 3 | 14 | 8,7 | 20,0 |
| 70 - 75 | 7 | 4 | 11 | 5,6 | 26,7 |
| 75 - 80 | 3 | 1 | 4 | 2,4 | 6,7 |
| 80 - 85 | 2 | - | 2 | 1,6 | - |
| 85 u.m. | 1 | - | 1 | 0,8 | - |
| Zus | 126 | 15 | 141 | 100,0 | 100,0 |

1989 erfaßte Personen - Saarland insgesamt
150 = Speiseröhre

| Von ... bis unter ... Jahren | absolut | | | Prozent | |
|------------------------------------|-----------|-----------|-----------|--------------|--------------|
| | männlich | weiblich | zusammen | männlich | weiblich |
| 0 - 5 | - | - | - | - | - |
| 5 - 10 | - | - | - | - | - |
| 10 - 15 | - | - | - | - | - |
| 15 - 20 | - | - | - | - | - |
| 20 - 25 | - | - | - | - | - |
| 25 - 30 | - | - | - | - | - |
| 30 - 35 | - | - | - | - | - |
| 35 - 40 | - | - | - | - | - |
| 40 - 45 | 1 | - | 1 | 2,1 | - |
| 45 - 50 | 6 | 1 | 7 | 12,5 | 8,3 |
| 50 - 55 | 7 | - | 7 | 14,6 | - |
| 55 - 60 | 5 | 2 | 7 | 10,4 | 16,7 |
| 60 - 65 | 11 | 1 | 12 | 22,9 | 8,3 |
| 65 - 70 | 8 | - | 8 | 16,7 | - |
| 70 - 75 | 5 | 1 | 6 | 10,4 | 8,3 |
| 75 - 80 | - | 1 | 1 | - | 8,3 |
| 80 - 85 | 3 | 4 | 7 | 6,3 | 33,3 |
| 85 u.m. | 2 | 2 | 4 | 4,2 | 16,7 |
| Zus | 48 | 12 | 60 | 100,0 | 100,0 |

1989 erfaßte Personen - Saarland insgesamt
151 = Magen

| Von ... bis unter ... Jahren | absolut | | | Prozent | |
|------------------------------------|------------|------------|------------|--------------|--------------|
| | männlich | weiblich | zusammen | männlich | weiblich |
| 0 - 5 | - | - | - | - | - |
| 5 - 10 | - | - | - | - | - |
| 10 - 15 | - | - | - | - | - |
| 15 - 20 | - | - | - | - | - |
| 20 - 25 | 1 | - | 1 | 0,7 | - |
| 25 - 30 | 1 | - | 1 | 0,7 | - |
| 30 - 35 | 2 | 1 | 3 | 1,4 | 0,8 |
| 35 - 40 | 2 | - | 2 | 1,4 | - |
| 40 - 45 | 4 | 1 | 5 | 2,8 | 0,8 |
| 45 - 50 | 8 | 2 | 10 | 5,6 | 1,6 |
| 50 - 55 | 9 | 1 | 10 | 6,3 | 0,8 |
| 55 - 60 | 17 | 8 | 25 | 12,0 | 6,5 |
| 60 - 65 | 17 | 8 | 25 | 12,0 | 6,5 |
| 65 - 70 | 18 | 18 | 36 | 12,7 | 14,5 |
| 70 - 75 | 14 | 12 | 26 | 9,9 | 9,7 |
| 75 - 80 | 23 | 24 | 47 | 16,2 | 19,4 |
| 80 - 85 | 17 | 32 | 49 | 12,0 | 25,8 |
| 85 u.m. | 9 | 17 | 26 | 6,3 | 13,7 |
| Zus | 142 | 124 | 266 | 100,0 | 100,0 |

1989 erfaßte Personen - Saarland insgesamt
152 = Dünndarm (einschl. Zwölffingerdarm)

| Von ... bis unter ... Jahren | absolut | | | Prozent | |
|------------------------------------|----------|----------|-----------|--------------|--------------|
| | männlich | weiblich | zusammen | männlich | weiblich |
| 0 - 5 | - | - | - | - | - |
| 5 - 10 | - | - | - | - | - |
| 10 - 15 | - | - | - | - | - |
| 15 - 20 | - | - | - | - | - |
| 20 - 25 | - | - | - | - | - |
| 25 - 30 | - | - | - | - | - |
| 30 - 35 | - | - | - | - | - |
| 35 - 40 | - | - | - | - | - |
| 40 - 45 | - | - | - | - | - |
| 45 - 50 | - | 1 | 1 | - | 20,0 |
| 50 - 55 | 1 | 1 | 2 | 16,7 | 20,0 |
| 55 - 60 | 2 | - | 2 | 33,3 | - |
| 60 - 65 | - | 1 | 1 | - | 20,0 |
| 65 - 70 | 2 | - | 2 | 33,3 | - |
| 70 - 75 | - | - | - | - | - |
| 75 - 80 | - | 1 | 1 | - | 20,0 |
| 80 - 85 | 1 | - | 1 | 16,7 | - |
| 85 u.m. | - | 1 | 1 | - | 20,0 |
| Zus | 6 | 5 | 11 | 100,0 | 100,0 |

1989 erfaßte Personen - Saarland insgesamt
153 = Dickdarm (ausgen. Mastdarm)

| Von ... bis unter ... Jahren | absolut | | | Prozent | |
|------------------------------------|------------|------------|------------|--------------|--------------|
| | männlich | weiblich | zusammen | männlich | weiblich |
| 0 - 5 | - | - | - | - | - |
| 5 - 10 | - | 1 | 1 | - | 0,4 |
| 10 - 15 | - | - | - | - | - |
| 15 - 20 | - | - | - | - | - |
| 20 - 25 | - | 1 | 1 | - | 0,4 |
| 25 - 30 | - | 1 | 1 | - | 0,4 |
| 30 - 35 | 1 | - | 1 | 0,7 | - |
| 35 - 40 | - | 1 | 1 | - | 0,4 |
| 40 - 45 | 3 | 3 | 6 | 2,1 | 1,3 |
| 45 - 50 | 2 | 1 | 3 | 1,4 | 0,4 |
| 50 - 55 | 10 | 11 | 21 | 7,1 | 4,8 |
| 55 - 60 | 22 | 10 | 32 | 15,7 | 4,4 |
| 60 - 65 | 15 | 20 | 35 | 10,7 | 8,7 |
| 65 - 70 | 22 | 30 | 52 | 15,7 | 13,1 |
| 70 - 75 | 16 | 30 | 46 | 11,4 | 13,1 |
| 75 - 80 | 22 | 41 | 63 | 15,7 | 17,9 |
| 80 - 85 | 24 | 39 | 63 | 17,1 | 17,0 |
| 85 u.m. | 3 | 40 | 43 | 2,1 | 17,5 |
| Zus | 140 | 229 | 369 | 100,0 | 100,0 |

1989 erfaßte Personen - Saarland insgesamt
154 = Mastdarm

| Von ... bis unter ... Jahren | absolut | | | Prozent | |
|------------------------------------|-----------|------------|------------|--------------|--------------|
| | männlich | weiblich | zusammen | männlich | weiblich |
| 0 - 5 | - | - | - | - | - |
| 5 - 10 | - | - | - | - | - |
| 10 - 15 | - | - | - | - | - |
| 15 - 20 | - | - | - | - | - |
| 20 - 25 | - | - | - | - | - |
| 25 - 30 | - | - | - | - | - |
| 30 - 35 | 1 | - | 1 | 1,1 | - |
| 35 - 40 | - | - | - | - | - |
| 40 - 45 | 2 | 4 | 6 | 2,1 | 3,8 |
| 45 - 50 | 4 | 6 | 10 | 4,2 | 5,7 |
| 50 - 55 | 15 | 2 | 17 | 15,8 | 1,9 |
| 55 - 60 | 9 | 7 | 16 | 9,5 | 6,7 |
| 60 - 65 | 15 | 13 | 28 | 15,8 | 12,4 |
| 65 - 70 | 15 | 20 | 35 | 15,8 | 19,0 |
| 70 - 75 | 7 | 15 | 22 | 7,4 | 14,3 |
| 75 - 80 | 12 | 19 | 31 | 12,6 | 18,1 |
| 80 - 85 | 13 | 14 | 27 | 13,7 | 13,3 |
| 85 u.m. | 2 | 5 | 7 | 2,1 | 4,8 |
| Zus | 95 | 105 | 200 | 100,0 | 100,0 |

1989 erfaßte Personen - Saarland insgesamt
155 = Leber

| Von ... bis unter ... Jahren | absolut | | | Prozent | |
|------------------------------------|-----------|-----------|-----------|--------------|--------------|
| | männlich | weiblich | zusammen | männlich | weiblich |
| 0 - 5 | - | - | - | - | - |
| 5 - 10 | - | - | - | - | - |
| 10 - 15 | - | - | - | - | - |
| 15 - 20 | - | - | - | - | - |
| 20 - 25 | - | - | - | - | - |
| 25 - 30 | - | - | - | - | - |
| 30 - 35 | - | - | - | - | - |
| 35 - 40 | - | 1 | 1 | - | 5,6 |
| 40 - 45 | - | - | - | - | - |
| 45 - 50 | - | - | - | - | - |
| 50 - 55 | 2 | - | 2 | 7,4 | - |
| 55 - 60 | 4 | 1 | 5 | 14,8 | 5,6 |
| 60 - 65 | 8 | 3 | 11 | 29,6 | 16,7 |
| 65 - 70 | 1 | 4 | 5 | 3,7 | 22,2 |
| 70 - 75 | 4 | 3 | 7 | 14,8 | 16,7 |
| 75 - 80 | 4 | 1 | 5 | 14,8 | 5,6 |
| 80 - 85 | 3 | 3 | 6 | 11,1 | 16,7 |
| 85 u.m. | 1 | 2 | 3 | 3,7 | 11,1 |
| Zus | 27 | 18 | 45 | 100,0 | 100,0 |

1989 erfaßte Personen - Saarland insgesamt
156 = Gallenblase und Gallenwege

| Von ... bis unter ... Jahren | absolut | | | Prozent | |
|------------------------------------|-----------|-----------|-----------|--------------|--------------|
| | männlich | weiblich | zusammen | männlich | weiblich |
| 0 - 5 | - | - | - | - | - |
| 5 - 10 | - | - | - | - | - |
| 10 - 15 | - | - | - | - | - |
| 15 - 20 | - | - | - | - | - |
| 20 - 25 | - | - | - | - | - |
| 25 - 30 | - | - | - | - | - |
| 30 - 35 | - | - | - | - | - |
| 35 - 40 | - | - | - | - | - |
| 40 - 45 | - | - | - | - | - |
| 45 - 50 | - | 1 | 1 | - | 1,4 |
| 50 - 55 | 2 | 1 | 3 | 13,3 | 1,4 |
| 55 - 60 | - | 1 | 1 | - | 1,4 |
| 60 - 65 | - | 8 | 8 | - | 10,8 |
| 65 - 70 | 4 | 14 | 18 | 26,7 | 18,9 |
| 70 - 75 | 2 | 9 | 11 | 13,3 | 12,2 |
| 75 - 80 | 4 | 17 | 21 | 26,7 | 23,0 |
| 80 - 85 | 2 | 11 | 13 | 13,3 | 14,9 |
| 85 u.m. | 1 | 12 | 13 | 6,7 | 16,2 |
| Zus | 15 | 74 | 89 | 100,0 | 100,0 |

1989 erfaßte Personen - Saarland insgesamt
157 = Bauchspeicheldrüse

| Von ... bis unter ... Jahren | absolut | | | Prozent | |
|------------------------------------|-----------|-----------|------------|--------------|--------------|
| | männlich | weiblich | zusammen | männlich | weiblich |
| 0 - 5 | - | - | - | - | - |
| 5 - 10 | - | - | - | - | - |
| 10 - 15 | - | - | - | - | - |
| 15 - 20 | - | - | - | - | - |
| 20 - 25 | - | - | - | - | - |
| 25 - 30 | - | - | - | - | - |
| 30 - 35 | 1 | - | 1 | 2,0 | - |
| 35 - 40 | - | - | - | - | - |
| 40 - 45 | - | 1 | 1 | - | 1,6 |
| 45 - 50 | 1 | 2 | 3 | 2,0 | 3,2 |
| 50 - 55 | 4 | 1 | 5 | 8,0 | 1,6 |
| 55 - 60 | 3 | 4 | 7 | 6,0 | 6,5 |
| 60 - 65 | 8 | 5 | 13 | 16,0 | 8,1 |
| 65 - 70 | 13 | 8 | 21 | 26,0 | 12,9 |
| 70 - 75 | 5 | 8 | 13 | 10,0 | 12,9 |
| 75 - 80 | 10 | 12 | 22 | 20,0 | 19,4 |
| 80 - 85 | 4 | 9 | 13 | 8,0 | 14,5 |
| 85 u.m. | 1 | 12 | 13 | 2,0 | 19,4 |
| Zus | 50 | 62 | 112 | 100,0 | 100,0 |

1989 erfaßte Personen - Saarland insgesamt
158 = Bauchfell und retroperitoneales Gewebe

| Von ... bis unter ... Jahren | absolut | | | Prozent | |
|------------------------------------|----------|----------|----------|--------------|--------------|
| | männlich | weiblich | zusammen | männlich | weiblich |
| 0 - 5 | - | - | - | - | - |
| 5 - 10 | - | - | - | - | - |
| 10 - 15 | - | - | - | - | - |
| 15 - 20 | - | - | - | - | - |
| 20 - 25 | - | - | - | - | - |
| 25 - 30 | - | - | - | - | - |
| 30 - 35 | - | - | - | - | - |
| 35 - 40 | - | - | - | - | - |
| 40 - 45 | - | - | - | - | - |
| 45 - 50 | - | - | - | - | - |
| 50 - 55 | - | - | - | - | - |
| 55 - 60 | 2 | - | 2 | 66,7 | - |
| 60 - 65 | - | 1 | 1 | - | 100,0 |
| 65 - 70 | - | - | - | - | - |
| 70 - 75 | 1 | - | 1 | 33,3 | - |
| 75 - 80 | - | - | - | - | - |
| 80 - 85 | - | - | - | - | - |
| 85 u.m. | - | - | - | - | - |
| Zus | 3 | 1 | 4 | 100,0 | 100,0 |

1989 erfaßte Personen - Saarland insgesamt
159 = Sonstige und nicht näher bez. Verdauungsorgane

| Von ... bis unter ... Jahren | absolut | | | Prozent | |
|------------------------------------|----------|----------|-----------|--------------|--------------|
| | männlich | weiblich | zusammen | männlich | weiblich |
| 0 - 5 | - | - | - | - | - |
| 5 - 10 | - | - | - | - | - |
| 10 - 15 | - | - | - | - | - |
| 15 - 20 | - | - | - | - | - |
| 20 - 25 | - | - | - | - | - |
| 25 - 30 | - | 1 | 1 | - | 14,3 |
| 30 - 35 | - | - | - | - | - |
| 35 - 40 | - | - | - | - | - |
| 40 - 45 | - | - | - | - | - |
| 45 - 50 | - | - | - | - | - |
| 50 - 55 | - | - | - | - | - |
| 55 - 60 | 1 | - | 1 | 16,7 | - |
| 60 - 65 | 1 | - | 1 | 16,7 | - |
| 65 - 70 | 1 | 1 | 2 | 16,7 | 14,3 |
| 70 - 75 | 1 | 1 | 2 | 16,7 | 14,3 |
| 75 - 80 | - | 2 | 2 | - | 28,6 |
| 80 - 85 | 2 | 1 | 3 | 33,3 | 14,3 |
| 85 u.m. | - | 1 | 1 | - | 14,3 |
| Zus | 6 | 7 | 13 | 100,0 | 100,0 |

1989 erfaßte Personen - Saarland insgesamt
150 - 159 = Verdauungsorgane und Bauchfell

| Von ... bis unter ... Jahren | absolut | | | Prozent | |
|------------------------------------|------------|------------|--------------|--------------|--------------|
| | männlich | weiblich | zusammen | männlich | weiblich |
| 0 - 5 | - | - | - | - | - |
| 5 - 10 | - | 1 | 1 | - | 0,2 |
| 10 - 15 | - | - | - | - | - |
| 15 - 20 | - | - | - | - | - |
| 20 - 25 | 1 | 1 | 2 | 0,2 | 0,2 |
| 25 - 30 | 1 | 2 | 3 | 0,2 | 0,3 |
| 30 - 35 | 5 | 1 | 6 | 0,9 | 0,2 |
| 35 - 40 | 2 | 2 | 4 | 0,4 | 0,3 |
| 40 - 45 | 10 | 9 | 19 | 1,9 | 1,4 |
| 45 - 50 | 21 | 14 | 35 | 3,9 | 2,2 |
| 50 - 55 | 50 | 17 | 67 | 9,4 | 2,7 |
| 55 - 60 | 65 | 33 | 98 | 12,2 | 5,2 |
| 60 - 65 | 75 | 60 | 135 | 14,1 | 9,4 |
| 65 - 70 | 84 | 95 | 179 | 15,8 | 14,9 |
| 70 - 75 | 55 | 79 | 134 | 10,3 | 12,4 |
| 75 - 80 | 75 | 118 | 193 | 14,1 | 18,5 |
| 80 - 85 | 69 | 113 | 182 | 13,0 | 17,7 |
| 85 u.m. | 19 | 92 | 111 | 3,6 | 14,4 |
| Zus | 532 | 637 | 1 169 | 100,0 | 100,0 |

1989 erfaßte Personen - Saarland insgesamt

160 = Nase, Nasennebenhöhle, Mittelohr
und die dazugeh. Nebenhöhlen

| Von ... bis unter ... Jahren | absolut | | | Prozent | |
|------------------------------------|----------|----------|----------|--------------|--------------|
| | männlich | weiblich | zusammen | männlich | weiblich |
| 0 - 5 | - | - | - | - | - |
| 5 - 10 | - | - | - | - | - |
| 10 - 15 | - | - | - | - | - |
| 15 - 20 | - | - | - | - | - |
| 20 - 25 | - | - | - | - | - |
| 25 - 30 | - | - | - | - | - |
| 30 - 35 | - | - | - | - | - |
| 35 - 40 | - | - | - | - | - |
| 40 - 45 | - | - | - | - | - |
| 45 - 50 | - | - | - | - | - |
| 50 - 55 | - | - | - | - | - |
| 55 - 60 | 1 | - | 1 | 50,0 | - |
| 60 - 65 | - | - | - | - | - |
| 65 - 70 | 1 | 1 | 2 | 50,0 | 50,0 |
| 70 - 75 | - | - | - | - | - |
| 75 - 80 | - | 1 | 1 | - | 50,0 |
| 80 - 85 | - | - | - | - | - |
| 85 u.m. | - | - | - | - | - |
| Zus | 2 | 2 | 4 | 100,0 | 100,0 |

1989 erfaßte Personen - Saarland insgesamt

161 = Kehlkopf

| Von ... bis unter ... Jahren | absolut | | | Prozent | |
|------------------------------------|-----------|----------|-----------|--------------|--------------|
| | männlich | weiblich | zusammen | männlich | weiblich |
| 0 - 5 | - | - | - | - | - |
| 5 - 10 | - | - | - | - | - |
| 10 - 15 | - | - | - | - | - |
| 15 - 20 | - | - | - | - | - |
| 20 - 25 | - | - | - | - | - |
| 25 - 30 | - | - | - | - | - |
| 30 - 35 | - | - | - | - | - |
| 35 - 40 | 1 | - | 1 | 2,2 | - |
| 40 - 45 | 2 | - | 2 | 4,3 | - |
| 45 - 50 | 4 | 2 | 6 | 8,7 | 28,6 |
| 50 - 55 | 14 | - | 14 | 30,4 | - |
| 55 - 60 | 12 | - | 12 | 26,1 | - |
| 60 - 65 | 5 | - | 5 | 10,9 | - |
| 65 - 70 | 4 | 2 | 6 | 8,7 | 28,6 |
| 70 - 75 | 3 | 1 | 4 | 6,5 | 14,3 |
| 75 - 80 | - | - | - | - | - |
| 80 - 85 | 1 | 1 | 2 | 2,2 | 14,3 |
| 85 u.m. | - | 1 | 1 | - | 14,3 |
| Zus | 46 | 7 | 53 | 100,0 | 100,0 |

1989 erfaßte Personen - Saarland insgesamt

162 = Luftröhre, Bronchien und Lunge

| Von ... bis unter ... Jahren | absolut | | | Prozent | |
|------------------------------------|------------|-----------|------------|--------------|--------------|
| | männlich | weiblich | zusammen | männlich | weiblich |
| 0 - 5 | - | - | - | - | - |
| 5 - 10 | - | - | - | - | - |
| 10 - 15 | - | - | - | - | - |
| 15 - 20 | - | - | - | - | - |
| 20 - 25 | - | - | - | - | - |
| 25 - 30 | - | - | - | - | - |
| 30 - 35 | - | 1 | 1 | - | 1,0 |
| 35 - 40 | - | 2 | 2 | - | 2,0 |
| 40 - 45 | 5 | - | 5 | 1,1 | - |
| 45 - 50 | 22 | 4 | 26 | 4,6 | 4,0 |
| 50 - 55 | 38 | 4 | 42 | 8,0 | 4,0 |
| 55 - 60 | 59 | 6 | 65 | 12,4 | 6,1 |
| 60 - 65 | 85 | 17 | 102 | 17,9 | 17,2 |
| 65 - 70 | 97 | 18 | 115 | 20,5 | 18,2 |
| 70 - 75 | 49 | 6 | 55 | 10,3 | 6,1 |
| 75 - 80 | 64 | 27 | 91 | 13,5 | 27,3 |
| 80 - 85 | 42 | 11 | 53 | 8,9 | 11,1 |
| 85 u.m. | 13 | 3 | 16 | 2,7 | 3,0 |
| Zus | 474 | 99 | 573 | 100,0 | 100,0 |

1989 erfaßte Personen - Saarland insgesamt

163 = Rippenfell

| Von ... bis unter ... Jahren | absolut | | | Prozent | |
|------------------------------------|----------|----------|----------|--------------|--------------|
| | männlich | weiblich | zusammen | männlich | weiblich |
| 0 - 5 | - | - | - | - | - |
| 5 - 10 | - | - | - | - | - |
| 10 - 15 | - | - | - | - | - |
| 15 - 20 | - | - | - | - | - |
| 20 - 25 | - | - | - | - | - |
| 25 - 30 | - | - | - | - | - |
| 30 - 35 | - | - | - | - | - |
| 35 - 40 | - | - | - | - | - |
| 40 - 45 | - | - | - | - | - |
| 45 - 50 | - | - | - | - | - |
| 50 - 55 | - | - | - | - | - |
| 55 - 60 | 1 | - | 1 | 25,0 | - |
| 60 - 65 | 2 | - | 2 | 50,0 | - |
| 65 - 70 | - | - | - | - | - |
| 70 - 75 | - | - | - | - | - |
| 75 - 80 | 1 | - | 1 | 25,0 | - |
| 80 - 85 | - | 1 | 1 | - | 100,0 |
| 85 u.m. | - | - | - | - | - |
| Zus | 4 | 1 | 5 | 100,0 | 100,0 |

1989 erfaßte Personen - Saarland insgesamt

164 = Thymus, Herz und Mediastinum

| Von ... bis unter ... Jahren | absolut | | | Prozent | |
|------------------------------------|----------|----------|----------|--------------|--------------|
| | männlich | weiblich | zusammen | männlich | weiblich |
| 0 - 5 | - | - | - | - | - |
| 5 - 10 | - | - | - | - | - |
| 10 - 15 | - | - | - | - | - |
| 15 - 20 | - | - | - | - | - |
| 20 - 25 | - | - | - | - | - |
| 25 - 30 | - | - | - | - | - |
| 30 - 35 | - | - | - | - | - |
| 35 - 40 | 1 | - | 1 | 33,3 | - |
| 40 - 45 | - | - | - | - | - |
| 45 - 50 | - | - | - | - | - |
| 50 - 55 | - | - | - | - | - |
| 55 - 60 | - | 1 | 1 | - | 33,3 |
| 60 - 65 | - | 1 | 1 | - | 33,3 |
| 65 - 70 | 1 | - | 1 | 33,3 | - |
| 70 - 75 | - | - | - | - | - |
| 75 - 80 | 1 | - | 1 | 33,3 | - |
| 80 - 85 | - | - | - | - | - |
| 85 u.m. | - | 1 | 1 | - | 33,3 |
| Zus | 3 | 3 | 6 | 100,0 | 100,0 |

1989 erfaßte Personen - Saarland insgesamt

165 = Sonstige Atmungs- und intrathorakale Organe

| Von ... bis unter ... Jahren | absolut | | | Prozent | |
|------------------------------------|----------|----------|----------|----------|----------|
| | männlich | weiblich | zusammen | männlich | weiblich |
| 0 - 5 | - | - | - | - | - |
| 5 - 10 | - | - | - | - | - |
| 10 - 15 | - | - | - | - | - |
| 15 - 20 | - | - | - | - | - |
| 20 - 25 | - | - | - | - | - |
| 25 - 30 | - | - | - | - | - |
| 30 - 35 | - | - | - | - | - |
| 35 - 40 | - | - | - | - | - |
| 40 - 45 | - | - | - | - | - |
| 45 - 50 | - | - | - | - | - |
| 50 - 55 | - | - | - | - | - |
| 55 - 60 | - | - | - | - | - |
| 60 - 65 | - | - | - | - | - |
| 65 - 70 | - | - | - | - | - |
| 70 - 75 | - | - | - | - | - |
| 75 - 80 | - | - | - | - | - |
| 80 - 85 | - | - | - | - | - |
| 85 u.m. | - | - | - | - | - |
| Zus | - | - | - | - | - |

1989 erfaßte Personen - Saarland insgesamt
160 - 165 = Atmungs- und intrathorakale Organe

| Von ... bis unter ... Jahren | absolut | | | Prozent | |
|------------------------------------|------------|------------|------------|--------------|--------------|
| | männlich | weiblich | zusammen | männlich | weiblich |
| 0 - 5 | - | - | - | - | - |
| 5 - 10 | - | - | - | - | - |
| 10 - 15 | - | - | - | - | - |
| 15 - 20 | - | - | - | - | - |
| 20 - 25 | - | - | - | - | - |
| 25 - 30 | - | - | - | - | - |
| 30 - 35 | - | 1 | 1 | - | 0,9 |
| 35 - 40 | 2 | 2 | 4 | 0,4 | 1,8 |
| 40 - 45 | 7 | - | 7 | 1,3 | - |
| 45 - 50 | 26 | 6 | 32 | 4,9 | 5,4 |
| 50 - 55 | 52 | 4 | 56 | 9,8 | 3,6 |
| 55 - 60 | 73 | 7 | 80 | 13,8 | 6,3 |
| 60 - 65 | 92 | 18 | 110 | 17,4 | 16,1 |
| 65 - 70 | 103 | 21 | 124 | 19,5 | 18,8 |
| 70 - 75 | 52 | 7 | 59 | 9,8 | 6,3 |
| 75 - 80 | 66 | 28 | 94 | 12,5 | 25,0 |
| 80 - 85 | 43 | 13 | 56 | 8,1 | 11,6 |
| 85 u.m. | 13 | 5 | 18 | 2,5 | 4,5 |
| Zus | 529 | 112 | 641 | 100,0 | 100,0 |

1989 erfaßte Personen - Saarland insgesamt
170 = Knochen

| Von ... bis unter ... Jahren | absolut | | | Prozent | |
|------------------------------------|----------|----------|----------|--------------|--------------|
| | männlich | weiblich | zusammen | männlich | weiblich |
| 0 - 5 | - | - | - | - | - |
| 5 - 10 | - | - | - | - | - |
| 10 - 15 | - | - | - | - | - |
| 15 - 20 | 1 | - | 1 | 50,0 | - |
| 20 - 25 | 1 | - | 1 | 50,0 | - |
| 25 - 30 | - | - | - | - | - |
| 30 - 35 | - | - | - | - | - |
| 35 - 40 | - | - | - | - | - |
| 40 - 45 | - | - | - | - | - |
| 45 - 50 | - | - | - | - | - |
| 50 - 55 | - | - | - | - | - |
| 55 - 60 | - | 1 | 1 | - | 50,0 |
| 60 - 65 | - | - | - | - | - |
| 65 - 70 | - | 1 | 1 | - | 50,0 |
| 70 - 75 | - | - | - | - | - |
| 75 - 80 | - | - | - | - | - |
| 80 - 85 | - | - | - | - | - |
| 85 u.m. | - | - | - | - | - |
| Zus | 2 | 2 | 4 | 100,0 | 100,0 |

1989 erfaßte Personen - Saarland insgesamt
171 = Bindegewebe und sonstige Weichteile

| Von ... bis unter ... Jahren | absolut | | | Prozent | |
|------------------------------------|-----------|-----------|-----------|--------------|--------------|
| | männlich | weiblich | zusammen | männlich | weiblich |
| 0 - 5 | - | 1 | 1 | - | 9,1 |
| 5 - 10 | - | - | - | - | - |
| 10 - 15 | - | - | - | - | - |
| 15 - 20 | - | - | - | - | - |
| 20 - 25 | - | - | - | - | - |
| 25 - 30 | - | - | - | - | - |
| 30 - 35 | 2 | 1 | 3 | 13,3 | 9,1 |
| 35 - 40 | 1 | - | 1 | 6,7 | - |
| 40 - 45 | 1 | 1 | 2 | 6,7 | 9,1 |
| 45 - 50 | 1 | - | 1 | 6,7 | - |
| 50 - 55 | 3 | - | 3 | 20,0 | - |
| 55 - 60 | 2 | 1 | 3 | 13,3 | 9,1 |
| 60 - 65 | 3 | 1 | 4 | 20,0 | 9,1 |
| 65 - 70 | 1 | 4 | 5 | 6,7 | 36,4 |
| 70 - 75 | 1 | - | 1 | 6,7 | - |
| 75 - 80 | - | 1 | 1 | - | 9,1 |
| 80 - 85 | - | 1 | 1 | - | 9,1 |
| 85 u.m. | - | - | - | - | - |
| Zus | 15 | 11 | 26 | 100,0 | 100,0 |

1989 erfaßte Personen - Saarland insgesamt
172 = Melanome der Haut

| Von ... bis unter ... Jahren | absolut | | | Prozent | |
|------------------------------------|-----------|-----------|------------|--------------|--------------|
| | männlich | weiblich | zusammen | männlich | weiblich |
| 0 - 5 | - | - | - | - | - |
| 5 - 10 | - | - | - | - | - |
| 10 - 15 | - | - | - | - | - |
| 15 - 20 | - | - | - | - | - |
| 20 - 25 | - | 4 | 4 | - | 5,8 |
| 25 - 30 | 2 | 4 | 6 | 4,9 | 5,8 |
| 30 - 35 | 2 | 3 | 5 | 4,9 | 4,3 |
| 35 - 40 | 2 | 3 | 5 | 4,9 | 4,3 |
| 40 - 45 | 5 | 3 | 8 | 12,2 | 4,3 |
| 45 - 50 | 3 | 5 | 8 | 7,3 | 7,2 |
| 50 - 55 | 10 | 11 | 21 | 24,4 | 15,9 |
| 55 - 60 | 2 | 6 | 8 | 4,9 | 8,7 |
| 60 - 65 | 2 | 10 | 12 | 4,9 | 14,5 |
| 65 - 70 | 6 | 9 | 15 | 14,6 | 13,0 |
| 70 - 75 | 1 | 6 | 7 | 2,4 | 8,7 |
| 75 - 80 | 3 | - | 3 | 7,3 | - |
| 80 - 85 | 3 | 3 | 6 | 7,3 | 4,3 |
| 85 u.m. | - | 2 | 2 | - | 2,9 |
| Zus | 41 | 69 | 110 | 100,0 | 100,0 |

1989 erfaßte Personen - Saarland insgesamt
173 = Sonstige Haut

| Von ... bis unter ... Jahren | absolut | | | Prozent | |
|------------------------------------|------------|------------|------------|--------------|--------------|
| | männlich | weiblich | zusammen | männlich | weiblich |
| 0 - 5 | - | - | - | - | - |
| 5 - 10 | - | - | - | - | - |
| 10 - 15 | - | - | - | - | - |
| 15 - 20 | 1 | 1 | 2 | 0,2 | 0,2 |
| 20 - 25 | 1 | - | 1 | 0,2 | - |
| 25 - 30 | - | 3 | 3 | - | 0,7 |
| 30 - 35 | 6 | 3 | 9 | 1,3 | 0,7 |
| 35 - 40 | 4 | 8 | 12 | 0,9 | 1,9 |
| 40 - 45 | 13 | 4 | 17 | 2,8 | 0,9 |
| 45 - 50 | 24 | 12 | 36 | 5,1 | 2,8 |
| 50 - 55 | 50 | 21 | 71 | 10,7 | 4,9 |
| 55 - 60 | 49 | 22 | 71 | 10,5 | 5,1 |
| 60 - 65 | 56 | 46 | 102 | 12,0 | 10,7 |
| 65 - 70 | 86 | 72 | 158 | 18,4 | 16,8 |
| 70 - 75 | 55 | 60 | 115 | 11,8 | 14,0 |
| 75 - 80 | 66 | 79 | 145 | 14,1 | 18,5 |
| 80 - 85 | 37 | 64 | 101 | 7,9 | 15,0 |
| 85 u.m. | 19 | 33 | 52 | 4,1 | 7,7 |
| Zus | 467 | 428 | 895 | 100,0 | 100,0 |

1989 erfaßte Personen - Saarland insgesamt
174 = Weibliche Brustdrüse

| Von ... bis unter ... Jahren | absolut | | | Prozent | |
|------------------------------------|----------|------------|------------|----------|--------------|
| | männlich | weiblich | zusammen | männlich | weiblich |
| 0 - 5 | - | - | - | - | - |
| 5 - 10 | - | - | - | - | - |
| 10 - 15 | - | - | - | - | - |
| 15 - 20 | - | - | - | - | - |
| 20 - 25 | - | - | - | - | - |
| 25 - 30 | - | 4 | 4 | - | 0,8 |
| 30 - 35 | - | 9 | 9 | - | 1,8 |
| 35 - 40 | - | 20 | 20 | - | 3,9 |
| 40 - 45 | - | 26 | 26 | - | 5,1 |
| 45 - 50 | - | 54 | 54 | - | 10,5 |
| 50 - 55 | - | 57 | 57 | - | 11,1 |
| 55 - 60 | - | 43 | 43 | - | 8,4 |
| 60 - 65 | - | 62 | 62 | - | 12,1 |
| 65 - 70 | - | 84 | 84 | - | 16,4 |
| 70 - 75 | - | 39 | 39 | - | 7,6 |
| 75 - 80 | - | 60 | 60 | - | 11,7 |
| 80 - 85 | - | 39 | 39 | - | 7,6 |
| 85 u.m. | - | 15 | 15 | - | 2,9 |
| Zus | - | 512 | 512 | - | 100,0 |

1989 erfaßte Personen - Saarland insgesamt
175 = Männliche Brustdrüse

| Von ... bis unter ... Jahren | absolut | | | Prozent | |
|------------------------------------|----------|----------|----------|--------------|----------|
| | männlich | weiblich | zusammen | männlich | weiblich |
| 0 - 5 | - | - | - | - | - |
| 5 - 10 | - | - | - | - | - |
| 10 - 15 | - | - | - | - | - |
| 15 - 20 | - | - | - | - | - |
| 20 - 25 | - | - | - | - | - |
| 25 - 30 | - | - | - | - | - |
| 30 - 35 | - | - | - | - | - |
| 35 - 40 | - | - | - | - | - |
| 40 - 45 | - | - | - | - | - |
| 45 - 50 | 1 | - | 1 | 50,0 | - |
| 50 - 55 | - | - | - | - | - |
| 55 - 60 | - | - | - | - | - |
| 60 - 65 | - | - | - | - | - |
| 65 - 70 | - | - | - | - | - |
| 70 - 75 | - | - | - | - | - |
| 75 - 80 | - | - | - | - | - |
| 80 - 85 | 1 | - | 1 | 50,0 | - |
| 85 u.m. | - | - | - | - | - |
| Zus | 2 | - | 2 | 100,0 | - |

1989 erfaßte Personen - Saarland insgesamt
170 - 175 = Knochen, Bindegewebe, Haut und Brustdrüse

| Von ... bis unter ... Jahren | absolut | | | Prozent | |
|------------------------------------|------------|--------------|--------------|--------------|--------------|
| | männlich | weiblich | zusammen | männlich | weiblich |
| 0 - 5 | - | 1 | 1 | - | 0,1 |
| 5 - 10 | - | - | - | - | - |
| 10 - 15 | - | - | - | - | - |
| 15 - 20 | 2 | 1 | 3 | 0,4 | 0,1 |
| 20 - 25 | 2 | 4 | 6 | 0,4 | 0,4 |
| 25 - 30 | 2 | 11 | 13 | 0,4 | 1,1 |
| 30 - 35 | 10 | 16 | 26 | 1,9 | 1,6 |
| 35 - 40 | 7 | 31 | 38 | 1,3 | 3,0 |
| 40 - 45 | 19 | 34 | 53 | 3,6 | 3,3 |
| 45 - 50 | 29 | 71 | 100 | 5,5 | 6,9 |
| 50 - 55 | 63 | 89 | 152 | 12,0 | 8,7 |
| 55 - 60 | 53 | 73 | 126 | 10,1 | 7,1 |
| 60 - 65 | 61 | 119 | 180 | 11,6 | 11,6 |
| 65 - 70 | 93 | 170 | 263 | 17,6 | 16,6 |
| 70 - 75 | 57 | 105 | 162 | 10,8 | 10,3 |
| 75 - 80 | 69 | 140 | 209 | 13,1 | 13,7 |
| 80 - 85 | 41 | 107 | 148 | 7,8 | 10,5 |
| 85 u.m. | 19 | 50 | 69 | 3,6 | 4,9 |
| Zus | 527 | 1 022 | 1 549 | 100,0 | 100,0 |

1989 erfaßte Personen - Saarland insgesamt
179 = Nicht näher bez. Teile der Gebärmutter

| Von ... bis unter ... Jahren | absolut | | | Prozent | |
|------------------------------------|----------|-----------|-----------|----------|--------------|
| | männlich | weiblich | zusammen | männlich | weiblich |
| 0 - 5 | - | - | - | - | - |
| 5 - 10 | - | - | - | - | - |
| 10 - 15 | - | - | - | - | - |
| 15 - 20 | - | - | - | - | - |
| 20 - 25 | - | - | - | - | - |
| 25 - 30 | - | - | - | - | - |
| 30 - 35 | - | - | - | - | - |
| 35 - 40 | - | 1 | 1 | - | 7,1 |
| 40 - 45 | - | - | - | - | - |
| 45 - 50 | - | - | - | - | - |
| 50 - 55 | - | 1 | 1 | - | 7,1 |
| 55 - 60 | - | 1 | 1 | - | 7,1 |
| 60 - 65 | - | 2 | 2 | - | 14,3 |
| 65 - 70 | - | 2 | 2 | - | 14,3 |
| 70 - 75 | - | 1 | 1 | - | 7,1 |
| 75 - 80 | - | 2 | 2 | - | 14,3 |
| 80 - 85 | - | 1 | 1 | - | 7,1 |
| 85 u.m. | - | 3 | 3 | - | 21,4 |
| Zus | - | 14 | 14 | - | 100,0 |

1989 erfaßte Personen - Saarland insgesamt
180 = Gebärmutterhals

| Von ... bis unter ... Jahren | absolut | | | Prozent | |
|------------------------------------|----------|-----------|-----------|----------|--------------|
| | männlich | weiblich | zusammen | männlich | weiblich |
| 0 - 5 | - | - | - | - | - |
| 5 - 10 | - | - | - | - | - |
| 10 - 15 | - | - | - | - | - |
| 15 - 20 | - | - | - | - | - |
| 20 - 25 | - | - | - | - | - |
| 25 - 30 | - | 2 | 2 | - | 2,8 |
| 30 - 35 | - | 4 | 4 | - | 5,6 |
| 35 - 40 | - | 10 | 10 | - | 14,1 |
| 40 - 45 | - | 8 | 8 | - | 11,3 |
| 45 - 50 | - | 5 | 5 | - | 7,0 |
| 50 - 55 | - | 5 | 5 | - | 7,0 |
| 55 - 60 | - | 5 | 5 | - | 7,0 |
| 60 - 65 | - | 7 | 7 | - | 9,9 |
| 65 - 70 | - | 12 | 12 | - | 16,9 |
| 70 - 75 | - | 3 | 3 | - | 4,2 |
| 75 - 80 | - | 8 | 8 | - | 11,3 |
| 80 - 85 | - | 1 | 1 | - | 1,4 |
| 85 u.m. | - | 1 | 1 | - | 1,4 |
| Zus | - | 71 | 71 | - | 100,0 |

1989 erfaßte Personen - Saarland insgesamt
181 = Plazenta

| Von ... bis unter ... Jahren | absolut | | | Prozent | |
|------------------------------------|----------|----------|----------|----------|--------------|
| | männlich | weiblich | zusammen | männlich | weiblich |
| 0 - 5 | - | - | - | - | - |
| 5 - 10 | - | - | - | - | - |
| 10 - 15 | - | - | - | - | - |
| 15 - 20 | - | - | - | - | - |
| 20 - 25 | - | 1 | 1 | - | 20,0 |
| 25 - 30 | - | 1 | 1 | - | 20,0 |
| 30 - 35 | - | 2 | 2 | - | 40,0 |
| 35 - 40 | - | 1 | 1 | - | 20,0 |
| 40 - 45 | - | - | - | - | - |
| 45 - 50 | - | - | - | - | - |
| 50 - 55 | - | - | - | - | - |
| 55 - 60 | - | - | - | - | - |
| 60 - 65 | - | - | - | - | - |
| 65 - 70 | - | - | - | - | - |
| 70 - 75 | - | - | - | - | - |
| 75 - 80 | - | - | - | - | - |
| 80 - 85 | - | - | - | - | - |
| 85 u.m. | - | - | - | - | - |
| Zus | - | 5 | 5 | - | 100,0 |

1989 erfaßte Personen - Saarland insgesamt
182 = Gebärmutterkörper (Corpus Uteri)

| Von ... bis unter ... Jahren | absolut | | | Prozent | |
|------------------------------------|----------|------------|------------|----------|--------------|
| | männlich | weiblich | zusammen | männlich | weiblich |
| 0 - 5 | - | - | - | - | - |
| 5 - 10 | - | - | - | - | - |
| 10 - 15 | - | - | - | - | - |
| 15 - 20 | - | - | - | - | - |
| 20 - 25 | - | - | - | - | - |
| 25 - 30 | - | - | - | - | - |
| 30 - 35 | - | - | - | - | - |
| 35 - 40 | - | 1 | 1 | - | 0,9 |
| 40 - 45 | - | 2 | 2 | - | 1,8 |
| 45 - 50 | - | 2 | 2 | - | 1,8 |
| 50 - 55 | - | 10 | 10 | - | 9,2 |
| 55 - 60 | - | 12 | 12 | - | 11,0 |
| 60 - 65 | - | 16 | 16 | - | 14,7 |
| 65 - 70 | - | 19 | 19 | - | 17,4 |
| 70 - 75 | - | 13 | 13 | - | 11,9 |
| 75 - 80 | - | 18 | 18 | - | 16,5 |
| 80 - 85 | - | 10 | 10 | - | 9,2 |
| 85 u.m. | - | 6 | 6 | - | 5,5 |
| Zus | - | 109 | 109 | - | 100,0 |

1989 erfaßte Personen - Saarland insgesamt
183 = Eierstock, Eileiter und Ligamentum Latum

| Von ... bis unter ... Jahren | absolut | | | Prozent | |
|------------------------------------|----------|-----------|-----------|----------|--------------|
| | männlich | weiblich | zusammen | männlich | weiblich |
| 0 - 5 | - | - | - | - | - |
| 5 - 10 | - | - | - | - | - |
| 10 - 15 | - | - | - | - | - |
| 15 - 20 | - | - | - | - | - |
| 20 - 25 | - | - | - | - | - |
| 25 - 30 | - | 2 | 2 | - | 2,2 |
| 30 - 35 | - | - | - | - | - |
| 35 - 40 | - | 2 | 2 | - | 2,2 |
| 40 - 45 | - | 3 | 3 | - | 3,3 |
| 45 - 50 | - | 6 | 6 | - | 6,6 |
| 50 - 55 | - | 7 | 7 | - | 7,7 |
| 55 - 60 | - | 7 | 7 | - | 7,7 |
| 60 - 65 | - | 12 | 12 | - | 13,2 |
| 65 - 70 | - | 19 | 19 | - | 20,9 |
| 70 - 75 | - | 10 | 10 | - | 11,0 |
| 75 - 80 | - | 12 | 12 | - | 13,2 |
| 80 - 85 | - | 7 | 7 | - | 7,7 |
| 85 u.m. | - | 4 | 4 | - | 4,4 |
| Zus | - | 91 | 91 | - | 100,0 |

1989 erfaßte Personen - Saarland insgesamt
184 = Sonstige und nicht näher bezeichnete weibliche Geschlechtsorgane

| Von ... bis unter ... Jahren | absolut | | | Prozent | |
|------------------------------------|----------|-----------|-----------|----------|--------------|
| | männlich | weiblich | zusammen | männlich | weiblich |
| 0 - 5 | - | - | - | - | - |
| 5 - 10 | - | - | - | - | - |
| 10 - 15 | - | - | - | - | - |
| 15 - 20 | - | - | - | - | - |
| 20 - 25 | - | - | - | - | - |
| 25 - 30 | - | - | - | - | - |
| 30 - 35 | - | - | - | - | - |
| 35 - 40 | - | - | - | - | - |
| 40 - 45 | - | - | - | - | - |
| 45 - 50 | - | 2 | 2 | - | 6,7 |
| 50 - 55 | - | 2 | 2 | - | 6,7 |
| 55 - 60 | - | - | - | - | - |
| 60 - 65 | - | - | - | - | - |
| 65 - 70 | - | 3 | 3 | - | 10,0 |
| 70 - 75 | - | 6 | 6 | - | 20,0 |
| 75 - 80 | - | 5 | 5 | - | 16,7 |
| 80 - 85 | - | 5 | 5 | - | 16,7 |
| 85 u.m. | - | 7 | 7 | - | 23,3 |
| Zus | - | 30 | 30 | - | 100,0 |

1989 erfaßte Personen - Saarland insgesamt
185 = Prostata

| Von ... bis unter ... Jahren | absolut | | | Prozent | |
|------------------------------------|------------|----------|------------|--------------|----------|
| | männlich | weiblich | zusammen | männlich | weiblich |
| 0 - 5 | - | - | - | - | - |
| 5 - 10 | - | - | - | - | - |
| 10 - 15 | - | - | - | - | - |
| 15 - 20 | - | - | - | - | - |
| 20 - 25 | - | - | - | - | - |
| 25 - 30 | - | - | - | - | - |
| 30 - 35 | - | - | - | - | - |
| 35 - 40 | - | - | - | - | - |
| 40 - 45 | - | - | - | - | - |
| 45 - 50 | 1 | - | 1 | 0,5 | - |
| 50 - 55 | 6 | - | 6 | 3,0 | - |
| 55 - 60 | 13 | - | 13 | 6,6 | - |
| 60 - 65 | 18 | - | 18 | 9,1 | - |
| 65 - 70 | 41 | - | 41 | 20,8 | - |
| 70 - 75 | 30 | - | 30 | 15,2 | - |
| 75 - 80 | 49 | - | 49 | 24,9 | - |
| 80 - 85 | 27 | - | 27 | 13,7 | - |
| 85 u.m. | 12 | - | 12 | 6,1 | - |
| Zus | 197 | - | 197 | 100,0 | - |

1989 erfaßte Personen - Saarland insgesamt
186 = Hoden

| Von ... bis unter ... Jahren | absolut | | | Prozent | |
|------------------------------------|-----------|----------|-----------|--------------|----------|
| | männlich | weiblich | zusammen | männlich | weiblich |
| 0 - 5 | - | - | - | - | - |
| 5 - 10 | - | - | - | - | - |
| 10 - 15 | - | - | - | - | - |
| 15 - 20 | 1 | - | 1 | 3,7 | - |
| 20 - 25 | 5 | - | 5 | 18,5 | - |
| 25 - 30 | 5 | - | 5 | 18,5 | - |
| 30 - 35 | 5 | - | 5 | 18,5 | - |
| 35 - 40 | 2 | - | 2 | 7,4 | - |
| 40 - 45 | - | - | - | - | - |
| 45 - 50 | 3 | - | 3 | 11,1 | - |
| 50 - 55 | 3 | - | 3 | 11,1 | - |
| 55 - 60 | 3 | - | 3 | 11,1 | - |
| 60 - 65 | - | - | - | - | - |
| 65 - 70 | - | - | - | - | - |
| 70 - 75 | - | - | - | - | - |
| 75 - 80 | - | - | - | - | - |
| 80 - 85 | - | - | - | - | - |
| 85 u.m. | - | - | - | - | - |
| Zus | 27 | - | 27 | 100,0 | - |

1989 erfaßte Personen - Saarland insgesamt
187 = Sonstige und nicht näher bezeichnete männliche Geschlechtsorgane

| Von ... bis unter ... Jahren | absolut | | | Prozent | |
|------------------------------------|----------|----------|----------|--------------|----------|
| | männlich | weiblich | zusammen | männlich | weiblich |
| 0 - 5 | - | - | - | - | - |
| 5 - 10 | - | - | - | - | - |
| 10 - 15 | - | - | - | - | - |
| 15 - 20 | - | - | - | - | - |
| 20 - 25 | - | - | - | - | - |
| 25 - 30 | - | - | - | - | - |
| 30 - 35 | - | - | - | - | - |
| 35 - 40 | - | - | - | - | - |
| 40 - 45 | - | - | - | - | - |
| 45 - 50 | - | - | - | - | - |
| 50 - 55 | - | - | - | - | - |
| 55 - 60 | - | - | - | - | - |
| 60 - 65 | - | - | - | - | - |
| 65 - 70 | 2 | - | 2 | 50,0 | - |
| 70 - 75 | 1 | - | 1 | 25,0 | - |
| 75 - 80 | - | - | - | - | - |
| 80 - 85 | - | - | - | - | - |
| 85 u.m. | 1 | - | 1 | 25,0 | - |
| Zus | 4 | - | 4 | 100,0 | - |

1989 erfaßte Personen - Saarland insgesamt
188 = Harnblase

| Von ... bis unter ... Jahren | absolut | | | Prozent | |
|------------------------------------|------------|-----------|------------|--------------|--------------|
| | männlich | weiblich | zusammen | männlich | weiblich |
| 0 - 5 | - | - | - | - | - |
| 5 - 10 | - | - | - | - | - |
| 10 - 15 | - | - | - | - | - |
| 15 - 20 | - | - | - | - | - |
| 20 - 25 | - | - | - | - | - |
| 25 - 30 | - | 1 | 1 | - | 1,7 |
| 30 - 35 | 1 | - | 1 | 0,8 | - |
| 35 - 40 | 1 | - | 1 | 0,8 | - |
| 40 - 45 | 3 | 1 | 4 | 2,5 | 1,7 |
| 45 - 50 | 1 | 1 | 2 | 0,8 | 1,7 |
| 50 - 55 | 5 | 2 | 7 | 4,2 | 3,3 |
| 55 - 60 | 13 | 4 | 17 | 10,8 | 6,7 |
| 60 - 65 | 17 | 9 | 26 | 14,2 | 15,0 |
| 65 - 70 | 29 | 6 | 35 | 24,2 | 10,0 |
| 70 - 75 | 18 | 11 | 29 | 15,0 | 18,3 |
| 75 - 80 | 19 | 11 | 30 | 15,8 | 18,3 |
| 80 - 85 | 9 | 7 | 16 | 7,5 | 11,7 |
| 85 u.m. | 4 | 7 | 11 | 3,3 | 11,7 |
| Zus | 120 | 60 | 180 | 100,0 | 100,0 |

1989 erfaßte Personen - Saarland insgesamt
189 = Sonstige und nicht näher bez. Harnorgane
(Niere, Nierenbecken, Harnleiter)

| Von ... bis unter ... Jahren | absolut | | | Prozent | |
|------------------------------------|-----------|-----------|-----------|--------------|--------------|
| | männlich | weiblich | zusammen | männlich | weiblich |
| 0 - 5 | - | - | - | - | - |
| 5 - 10 | - | - | - | - | - |
| 10 - 15 | - | - | - | - | - |
| 15 - 20 | - | - | - | - | - |
| 20 - 25 | - | - | - | - | - |
| 25 - 30 | 1 | - | 1 | 2,0 | - |
| 30 - 35 | - | 1 | 1 | - | 2,4 |
| 35 - 40 | - | 1 | 1 | - | 2,4 |
| 40 - 45 | - | - | - | - | - |
| 45 - 50 | 7 | - | 7 | 13,7 | - |
| 50 - 55 | 3 | 1 | 4 | 5,9 | 2,4 |
| 55 - 60 | 9 | 6 | 15 | 17,6 | 14,6 |
| 60 - 65 | 7 | 5 | 12 | 13,7 | 12,2 |
| 65 - 70 | 12 | 8 | 20 | 23,5 | 19,5 |
| 70 - 75 | 4 | 9 | 13 | 7,8 | 22,0 |
| 75 - 80 | 4 | 4 | 8 | 7,8 | 9,8 |
| 80 - 85 | 2 | 5 | 7 | 3,9 | 12,2 |
| 85 u.m. | 2 | 1 | 3 | 3,9 | 2,4 |
| Zus | 51 | 41 | 92 | 100,0 | 100,0 |

1989 erfaßte Personen - Saarland insgesamt
189.0 = Nieren

| Von ... bis unter ... Jahren | absolut | | | Prozent | |
|------------------------------------|-----------|-----------|-----------|--------------|--------------|
| | männlich | weiblich | zusammen | männlich | weiblich |
| 0 - 5 | - | - | - | - | - |
| 5 - 10 | - | - | - | - | - |
| 10 - 15 | - | - | - | - | - |
| 15 - 20 | - | - | - | - | - |
| 20 - 25 | - | - | - | - | - |
| 25 - 30 | - | - | - | - | - |
| 30 - 35 | - | 1 | 1 | - | 2,5 |
| 35 - 40 | - | 1 | 1 | - | 2,5 |
| 40 - 45 | - | - | - | - | - |
| 45 - 50 | 6 | - | 6 | 13,3 | - |
| 50 - 55 | 3 | 1 | 4 | 6,7 | 2,5 |
| 55 - 60 | 9 | 6 | 15 | 20,0 | 15,0 |
| 60 - 65 | 7 | 5 | 12 | 15,6 | 12,5 |
| 65 - 70 | 11 | 7 | 18 | 24,4 | 17,5 |
| 70 - 75 | 4 | 9 | 13 | 8,9 | 22,5 |
| 75 - 80 | 3 | 4 | 7 | 6,7 | 10,0 |
| 80 - 85 | 1 | 5 | 6 | 2,2 | 12,5 |
| 85 u.m. | 1 | 1 | 2 | 2,2 | 2,5 |
| Zus | 45 | 40 | 85 | 100,0 | 100,0 |

1989 erfaßte Personen - Saarland insgesamt
179 - 189 = Harn- und Geschlechtsorgane

| Von ... bis unter ... Jahren | absolut | | | Prozent | |
|------------------------------------|------------|------------|------------|--------------|--------------|
| | männlich | weiblich | zusammen | männlich | weiblich |
| 0 - 5 | - | - | - | - | - |
| 5 - 10 | - | - | - | - | - |
| 10 - 15 | - | - | - | - | - |
| 15 - 20 | 1 | - | 1 | 0,3 | - |
| 20 - 25 | 5 | 1 | 6 | 1,3 | 0,2 |
| 25 - 30 | 6 | 6 | 12 | 1,5 | 1,4 |
| 30 - 35 | 6 | 7 | 13 | 1,5 | 1,7 |
| 35 - 40 | 3 | 16 | 19 | 0,8 | 3,8 |
| 40 - 45 | 3 | 14 | 17 | 0,8 | 3,3 |
| 45 - 50 | 12 | 16 | 28 | 3,0 | 3,8 |
| 50 - 55 | 17 | 28 | 45 | 4,3 | 6,7 |
| 55 - 60 | 38 | 35 | 73 | 9,5 | 8,3 |
| 60 - 65 | 42 | 51 | 93 | 10,5 | 12,1 |
| 65 - 70 | 84 | 69 | 153 | 21,1 | 16,4 |
| 70 - 75 | 53 | 53 | 106 | 13,3 | 12,6 |
| 75 - 80 | 72 | 60 | 132 | 18,0 | 14,3 |
| 80 - 85 | 38 | 36 | 74 | 9,5 | 8,6 |
| 85 u.m. | 19 | 29 | 48 | 4,8 | 6,9 |
| Zus | 399 | 421 | 820 | 100,0 | 100,0 |

1989 erfaßte Personen - Saarland insgesamt
190 = Auge

| Von ... bis unter ... Jahren | absolut | | | Prozent | |
|------------------------------------|----------|----------|----------|--------------|--------------|
| | männlich | weiblich | zusammen | männlich | weiblich |
| 0 - 5 | - | - | - | - | - |
| 5 - 10 | - | - | - | - | - |
| 10 - 15 | - | - | - | - | - |
| 15 - 20 | - | - | - | - | - |
| 20 - 25 | - | - | - | - | - |
| 25 - 30 | - | - | - | - | - |
| 30 - 35 | - | - | - | - | - |
| 35 - 40 | - | - | - | - | - |
| 40 - 45 | - | - | - | - | - |
| 45 - 50 | - | 1 | 1 | - | 33,3 |
| 50 - 55 | - | - | - | - | - |
| 55 - 60 | - | 1 | 1 | - | 33,3 |
| 60 - 65 | - | - | - | - | - |
| 65 - 70 | - | 1 | 1 | - | 33,3 |
| 70 - 75 | - | - | - | - | - |
| 75 - 80 | 1 | - | 1 | 100,0 | - |
| 80 - 85 | - | - | - | - | - |
| 85 u.m. | - | - | - | - | - |
| Zus | 1 | 3 | 4 | 100,0 | 100,0 |

1989 erfaßte Personen - Saarland insgesamt
191 + 192 = Gehirn und Nervensystem

| Von ... bis unter ... Jahren | absolut | | | Prozent | |
|------------------------------------|-----------|-----------|-----------|--------------|--------------|
| | männlich | weiblich | zusammen | männlich | weiblich |
| 0 - 5 | 1 | 1 | 2 | 3,0 | 3,3 |
| 5 - 10 | 1 | 1 | 2 | 3,0 | 3,3 |
| 10 - 15 | 1 | 1 | 2 | 3,0 | 3,3 |
| 15 - 20 | 1 | 1 | 2 | 3,0 | 3,3 |
| 20 - 25 | - | 2 | 2 | - | 6,7 |
| 25 - 30 | 2 | 2 | 4 | 6,1 | 6,7 |
| 30 - 35 | 1 | 1 | 2 | 3,0 | 3,3 |
| 35 - 40 | - | 1 | 1 | - | 3,3 |
| 40 - 45 | 1 | 5 | 6 | 3,0 | 16,7 |
| 45 - 50 | 1 | - | 1 | 3,0 | - |
| 50 - 55 | 4 | - | 4 | 12,1 | - |
| 55 - 60 | 4 | 3 | 7 | 12,1 | 10,0 |
| 60 - 65 | 7 | 6 | 13 | 21,2 | 20,0 |
| 65 - 70 | 3 | 5 | 8 | 9,1 | 16,7 |
| 70 - 75 | 1 | 1 | 2 | 3,0 | 3,3 |
| 75 - 80 | 2 | - | 2 | 6,1 | - |
| 80 - 85 | 3 | - | 3 | 9,1 | - |
| 85 u.m. | - | - | - | - | - |
| Zus | 33 | 30 | 63 | 100,0 | 100,0 |

1989 erfaßte Personen - Saarland insgesamt
193 = Schilddrüse

| Von ... bis unter ... Jahren | absolut | | | Prozent | |
|------------------------------------|-----------|-----------|-----------|--------------|--------------|
| | männlich | weiblich | zusammen | männlich | weiblich |
| 0 - 5 | - | - | - | - | - |
| 5 - 10 | - | - | - | - | - |
| 10 - 15 | - | - | - | - | - |
| 15 - 20 | - | - | - | - | - |
| 20 - 25 | - | 1 | 1 | - | 4,8 |
| 25 - 30 | - | - | - | - | - |
| 30 - 35 | - | - | - | - | - |
| 35 - 40 | - | 2 | 2 | - | 9,5 |
| 40 - 45 | 3 | 1 | 4 | 25,0 | 4,8 |
| 45 - 50 | - | 4 | 4 | - | 19,0 |
| 50 - 55 | 2 | 1 | 3 | 16,7 | 4,8 |
| 55 - 60 | 1 | 1 | 2 | 8,3 | 4,8 |
| 60 - 65 | 1 | - | 1 | 8,3 | - |
| 65 - 70 | 1 | 3 | 4 | 8,3 | 14,3 |
| 70 - 75 | 1 | 3 | 4 | 8,3 | 14,3 |
| 75 - 80 | 1 | 2 | 3 | 8,3 | 9,5 |
| 80 - 85 | 1 | 1 | 2 | 8,3 | 4,8 |
| 85 u.m. | 1 | 2 | 3 | 8,3 | 9,5 |
| Zus | 12 | 21 | 33 | 100,0 | 100,0 |

1989 erfaßte Personen - Saarland insgesamt
194 = Sonstige endokrine Drüsen

| Von ... bis unter ... Jahren | absolut | | | Prozent | |
|------------------------------------|----------|----------|-----------|--------------|--------------|
| | männlich | weiblich | zusammen | männlich | weiblich |
| 0 - 5 | - | - | - | - | - |
| 5 - 10 | - | - | - | - | - |
| 10 - 15 | - | - | - | - | - |
| 15 - 20 | 1 | 1 | 2 | 16,7 | 16,7 |
| 20 - 25 | - | - | - | - | - |
| 25 - 30 | - | 1 | 1 | - | 16,7 |
| 30 - 35 | 1 | - | 1 | 16,7 | - |
| 35 - 40 | - | - | - | - | - |
| 40 - 45 | 1 | - | 1 | 16,7 | - |
| 45 - 50 | 2 | - | 2 | 33,3 | - |
| 50 - 55 | 1 | - | 1 | 16,7 | - |
| 55 - 60 | - | 1 | 1 | - | 16,7 |
| 60 - 65 | - | - | - | - | - |
| 65 - 70 | - | 3 | 3 | - | 50,0 |
| 70 - 75 | - | - | - | - | - |
| 75 - 80 | - | - | - | - | - |
| 80 - 85 | - | - | - | - | - |
| 85 u.m. | - | - | - | - | - |
| Zus | 6 | 6 | 12 | 100,0 | 100,0 |

1989 erfaßte Personen - Saarland insgesamt
**195 - 199 = Sek. bösartige Neubildungen und
sonst. Neubildungen unbek. Sitzes**

| Von ... bis unter ... Jahren | absolut | | | Prozent | |
|------------------------------------|------------|------------|------------|--------------|--------------|
| | männlich | weiblich | zusammen | männlich | weiblich |
| 0 - 5 | - | - | - | - | - |
| 5 - 10 | - | - | - | - | - |
| 10 - 15 | - | - | - | - | - |
| 15 - 20 | - | - | - | - | - |
| 20 - 25 | - | - | - | - | - |
| 25 - 30 | - | - | - | - | - |
| 30 - 35 | - | 1 | 1 | - | 0,9 |
| 35 - 40 | - | 1 | 1 | - | 0,9 |
| 40 - 45 | 4 | 1 | 5 | 3,5 | 0,9 |
| 45 - 50 | 3 | 3 | 6 | 2,7 | 2,7 |
| 50 - 55 | 7 | 7 | 14 | 6,2 | 6,3 |
| 55 - 60 | 10 | 7 | 17 | 8,8 | 6,3 |
| 60 - 65 | 14 | 3 | 17 | 12,4 | 2,7 |
| 65 - 70 | 17 | 10 | 27 | 15,0 | 9,0 |
| 70 - 75 | 15 | 12 | 27 | 13,3 | 10,8 |
| 75 - 80 | 21 | 18 | 39 | 18,6 | 16,2 |
| 80 - 85 | 11 | 29 | 40 | 9,7 | 26,1 |
| 85 u.m. | 11 | 19 | 30 | 9,7 | 17,1 |
| Zus | 113 | 111 | 224 | 100,0 | 100,0 |

1989 erfaßte Personen - Saarland insgesamt
**190 - 199 = Bösartige Neubildungen sonstiger
u. n. näher bez. Sitze**

| Von ... bis unter ... Jahren | absolut | | | Prozent | |
|------------------------------------|------------|------------|------------|--------------|--------------|
| | männlich | weiblich | zusammen | männlich | weiblich |
| 0 - 5 | 1 | 1 | 2 | 0,6 | 0,6 |
| 5 - 10 | 1 | 1 | 2 | 0,6 | 0,6 |
| 10 - 15 | 1 | 1 | 2 | 0,6 | 0,6 |
| 15 - 20 | 2 | 2 | 4 | 1,2 | 1,2 |
| 20 - 25 | - | 3 | 3 | - | 1,8 |
| 25 - 30 | 2 | 3 | 5 | 1,2 | 1,8 |
| 30 - 35 | 2 | 2 | 4 | 1,2 | 1,2 |
| 35 - 40 | - | 4 | 4 | - | 2,3 |
| 40 - 45 | 9 | 7 | 16 | 5,5 | 4,1 |
| 45 - 50 | 6 | 8 | 14 | 3,6 | 4,7 |
| 50 - 55 | 14 | 8 | 22 | 8,5 | 4,7 |
| 55 - 60 | 15 | 13 | 28 | 9,1 | 7,6 |
| 60 - 65 | 22 | 9 | 31 | 13,3 | 5,3 |
| 65 - 70 | 21 | 22 | 43 | 12,7 | 12,9 |
| 70 - 75 | 17 | 16 | 33 | 10,3 | 9,4 |
| 75 - 80 | 25 | 20 | 45 | 15,2 | 11,7 |
| 80 - 85 | 15 | 30 | 45 | 9,1 | 17,5 |
| 85 u.m. | 12 | 21 | 33 | 7,3 | 12,3 |
| Zus | 165 | 171 | 336 | 100,0 | 100,0 |

1989 erfaßte Personen - Saarland insgesamt
200 + 202 = Maligne Lymphome (außer Lymphogranulomatose)

| Von ... bis unter ... Jahren | absolut | | | Prozent | |
|------------------------------------|-----------|-----------|-----------|--------------|--------------|
| | männlich | weiblich | zusammen | männlich | weiblich |
| 0 - 5 | - | - | - | - | - |
| 5 - 10 | - | - | - | - | - |
| 10 - 15 | 2 | - | 2 | 3,9 | - |
| 15 - 20 | 1 | - | 1 | 2,0 | - |
| 20 - 25 | - | - | - | - | - |
| 25 - 30 | 2 | 1 | 3 | 3,9 | 2,5 |
| 30 - 35 | 1 | - | 1 | 2,0 | - |
| 35 - 40 | 2 | 1 | 3 | 3,9 | 2,5 |
| 40 - 45 | 1 | 2 | 3 | 2,0 | 5,0 |
| 45 - 50 | 2 | 2 | 4 | 3,9 | 5,0 |
| 50 - 55 | 1 | 1 | 2 | 2,0 | 2,5 |
| 55 - 60 | 10 | 4 | 14 | 19,6 | 10,0 |
| 60 - 65 | 9 | 5 | 14 | 17,6 | 12,5 |
| 65 - 70 | 5 | 5 | 10 | 9,8 | 12,5 |
| 70 - 75 | 7 | 5 | 12 | 13,7 | 12,5 |
| 75 - 80 | 5 | 7 | 12 | 9,8 | 17,5 |
| 80 - 85 | 3 | 7 | 10 | 5,9 | 17,5 |
| 85 u.m. | - | - | - | - | - |
| Zus | 51 | 40 | 91 | 100,0 | 100,0 |

1989 erfaßte Personen - Saarland insgesamt
201 = Lymphogranulomatose

| Von ... bis unter ... Jahren | absolut | | | Prozent | |
|------------------------------------|-----------|-----------|-----------|--------------|--------------|
| | männlich | weiblich | zusammen | männlich | weiblich |
| 0 - 5 | - | - | - | - | - |
| 5 - 10 | - | - | - | - | - |
| 10 - 15 | - | - | - | - | - |
| 15 - 20 | 1 | - | 1 | 5,6 | - |
| 20 - 25 | 2 | - | 2 | 11,1 | - |
| 25 - 30 | 2 | 2 | 4 | 11,1 | 20,0 |
| 30 - 35 | 3 | 1 | 4 | 16,7 | 10,0 |
| 35 - 40 | 1 | 3 | 4 | 5,6 | 30,0 |
| 40 - 45 | - | - | - | - | - |
| 45 - 50 | - | - | - | - | - |
| 50 - 55 | 1 | 1 | 2 | 5,6 | 10,0 |
| 55 - 60 | 2 | 1 | 3 | 11,1 | 10,0 |
| 60 - 65 | 2 | - | 2 | 11,1 | - |
| 65 - 70 | - | 2 | 2 | - | 20,0 |
| 70 - 75 | 3 | - | 3 | 16,7 | - |
| 75 - 80 | 1 | - | 1 | 5,6 | - |
| 80 - 85 | - | - | - | - | - |
| 85 u.m. | - | - | - | - | - |
| Zus | 18 | 10 | 28 | 100,0 | 100,0 |

1989 erfaßte Personen - Saarland insgesamt
203 = Multiples Myelom

| Von ... bis unter ... Jahren | absolut | | | Prozent | |
|------------------------------------|-----------|-----------|-----------|--------------|--------------|
| | männlich | weiblich | zusammen | männlich | weiblich |
| 0 - 5 | - | - | - | - | - |
| 5 - 10 | - | - | - | - | - |
| 10 - 15 | - | - | - | - | - |
| 15 - 20 | - | - | - | - | - |
| 20 - 25 | - | - | - | - | - |
| 25 - 30 | - | - | - | - | - |
| 30 - 35 | - | - | - | - | - |
| 35 - 40 | - | - | - | - | - |
| 40 - 45 | - | 1 | 1 | - | 4,0 |
| 45 - 50 | 1 | 1 | 2 | 4,5 | 4,0 |
| 50 - 55 | 2 | - | 2 | 9,1 | - |
| 55 - 60 | 5 | 2 | 7 | 22,7 | 8,0 |
| 60 - 65 | 2 | 3 | 5 | 9,1 | 12,0 |
| 65 - 70 | 3 | 4 | 7 | 13,6 | 16,0 |
| 70 - 75 | 2 | 1 | 3 | 9,1 | 4,0 |
| 75 - 80 | 2 | 7 | 9 | 9,1 | 28,0 |
| 80 - 85 | 4 | 4 | 8 | 18,2 | 16,0 |
| 85 u.m. | 1 | 2 | 3 | 4,5 | 8,0 |
| Zus | 22 | 25 | 47 | 100,0 | 100,0 |

1989 erfaßte Personen - Saarland insgesamt
204 = Lymphatische Leukämie

| Von ... bis unter ... Jahren | absolut | | | Prozent | |
|------------------------------------|-----------|-----------|-----------|--------------|--------------|
| | männlich | weiblich | zusammen | männlich | weiblich |
| 0 - 5 | 1 | - | 1 | 5,0 | - |
| 5 - 10 | - | - | - | - | - |
| 10 - 15 | 1 | 1 | 2 | 5,0 | 5,3 |
| 15 - 20 | 1 | 1 | 2 | 5,0 | 5,3 |
| 20 - 25 | - | - | - | - | - |
| 25 - 30 | - | - | - | - | - |
| 30 - 35 | - | 1 | 1 | - | 5,3 |
| 35 - 40 | - | - | - | - | - |
| 40 - 45 | - | - | - | - | - |
| 45 - 50 | - | 1 | 1 | - | 5,3 |
| 50 - 55 | 1 | 1 | 2 | 5,0 | 5,3 |
| 55 - 60 | 3 | 1 | 4 | 15,0 | 5,3 |
| 60 - 65 | 3 | 1 | 4 | 15,0 | 5,3 |
| 65 - 70 | 1 | 3 | 4 | 5,0 | 15,8 |
| 70 - 75 | 3 | 2 | 5 | 15,0 | 10,5 |
| 75 - 80 | 3 | 1 | 4 | 15,0 | 5,3 |
| 80 - 85 | 3 | 4 | 7 | 15,0 | 21,1 |
| 85 u.m. | - | 2 | 2 | - | 10,5 |
| Zus | 20 | 19 | 39 | 100,0 | 100,0 |

1989 erfaßte Personen - Saarland insgesamt
205 = Myeloische Leukämie

| Von ... bis unter ... Jahren | absolut | | | Prozent | |
|------------------------------------|-----------|-----------|-----------|--------------|--------------|
| | männlich | weiblich | zusammen | männlich | weiblich |
| 0 - 5 | - | - | - | - | - |
| 5 - 10 | - | - | - | - | - |
| 10 - 15 | - | - | - | - | - |
| 15 - 20 | - | 1 | 1 | - | 5,3 |
| 20 - 25 | - | - | - | - | - |
| 25 - 30 | - | - | - | - | - |
| 30 - 35 | - | - | - | - | - |
| 35 - 40 | 2 | - | 2 | 7,4 | - |
| 40 - 45 | 1 | - | 1 | 3,7 | - |
| 45 - 50 | 2 | 2 | 4 | 7,4 | 10,5 |
| 50 - 55 | - | - | - | - | - |
| 55 - 60 | 5 | 3 | 8 | 18,5 | 15,8 |
| 60 - 65 | 2 | 2 | 4 | 7,4 | 10,5 |
| 65 - 70 | 3 | 1 | 4 | 11,1 | 5,3 |
| 70 - 75 | 2 | 3 | 5 | 7,4 | 15,8 |
| 75 - 80 | 4 | 5 | 9 | 14,8 | 26,3 |
| 80 - 85 | 4 | 2 | 6 | 14,8 | 10,5 |
| 85 u.m. | 2 | - | 2 | 7,4 | - |
| Zus | 27 | 19 | 46 | 100,0 | 100,0 |

1989 erfaßte Personen - Saarland insgesamt
206 - 208 = Sonstige Leukämien

| Von ... bis unter ... Jahren | absolut | | | Prozent | |
|------------------------------------|-----------|----------|-----------|--------------|--------------|
| | männlich | weiblich | zusammen | männlich | weiblich |
| 0 - 5 | - | 1 | 1 | - | 12,5 |
| 5 - 10 | - | - | - | - | - |
| 10 - 15 | - | - | - | - | - |
| 15 - 20 | - | - | - | - | - |
| 20 - 25 | - | - | - | - | - |
| 25 - 30 | 1 | - | 1 | 10,0 | - |
| 30 - 35 | - | - | - | - | - |
| 35 - 40 | - | - | - | - | - |
| 40 - 45 | - | - | - | - | - |
| 45 - 50 | 1 | - | 1 | 10,0 | - |
| 50 - 55 | 1 | 1 | 2 | 10,0 | 12,5 |
| 55 - 60 | 2 | 1 | 3 | 20,0 | 12,5 |
| 60 - 65 | 1 | - | 1 | 10,0 | - |
| 65 - 70 | 1 | - | 1 | 10,0 | - |
| 70 - 75 | 2 | - | 2 | 20,0 | - |
| 75 - 80 | - | 2 | 2 | - | 25,0 |
| 80 - 85 | 1 | 2 | 3 | 10,0 | 25,0 |
| 85 u.m. | - | 1 | 1 | - | 12,5 |
| Zus | 10 | 8 | 18 | 100,0 | 100,0 |

1989 erfaßte Personen - Saarland insgesamt
200 - 208 = Lymphatisches und Hämatopoetisches Gewebe

| Von ... bis unter ... Jahren | absolut | | | Prozent | |
|------------------------------------|------------|------------|------------|--------------|--------------|
| | männlich | weiblich | zusammen | männlich | weiblich |
| 0 - 5 | 1 | 1 | 2 | 0,7 | 0,8 |
| 5 - 10 | - | - | - | - | - |
| 10 - 15 | 3 | 1 | 4 | 2,0 | 0,8 |
| 15 - 20 | 3 | 2 | 5 | 2,0 | 1,7 |
| 20 - 25 | 2 | - | 2 | 1,4 | - |
| 25 - 30 | 5 | 3 | 8 | 3,4 | 2,5 |
| 30 - 35 | 4 | 2 | 6 | 2,7 | 1,7 |
| 35 - 40 | 5 | 4 | 9 | 3,4 | 3,3 |
| 40 - 45 | 2 | 3 | 5 | 1,4 | 2,5 |
| 45 - 50 | 6 | 6 | 12 | 4,1 | 5,0 |
| 50 - 55 | 6 | 4 | 10 | 4,1 | 3,3 |
| 55 - 60 | 27 | 12 | 39 | 18,2 | 9,9 |
| 60 - 65 | 19 | 11 | 30 | 12,8 | 9,1 |
| 65 - 70 | 13 | 15 | 28 | 8,8 | 12,4 |
| 70 - 75 | 19 | 11 | 30 | 12,8 | 9,1 |
| 75 - 80 | 15 | 22 | 37 | 10,1 | 18,2 |
| 80 - 85 | 15 | 19 | 34 | 10,1 | 15,7 |
| 85 u.m. | 3 | 5 | 8 | 2,0 | 4,1 |
| Zus | 148 | 121 | 269 | 100,0 | 100,0 |

1989 erfaßte Personen - Saarland insgesamt
Alle Lokalisationen

| Von ... bis unter ... Jahren | absolut | | | Prozent | |
|------------------------------------|--------------|--------------|--------------|--------------|--------------|
| | männlich | weiblich | zusammen | männlich | weiblich |
| 0 - 5 | 2 | 3 | 5 | 0,1 | 0,1 |
| 5 - 10 | 1 | 2 | 3 | 0,0 | 0,1 |
| 10 - 15 | 4 | 2 | 6 | 0,2 | 0,1 |
| 15 - 20 | 8 | 6 | 14 | 0,3 | 0,2 |
| 20 - 25 | 10 | 9 | 19 | 0,4 | 0,4 |
| 25 - 30 | 16 | 25 | 41 | 0,7 | 1,0 |
| 30 - 35 | 27 | 29 | 56 | 1,1 | 1,2 |
| 35 - 40 | 24 | 59 | 83 | 1,0 | 2,4 |
| 40 - 45 | 61 | 67 | 128 | 2,5 | 2,7 |
| 45 - 50 | 123 | 123 | 246 | 5,1 | 4,9 |
| 50 - 55 | 226 | 151 | 377 | 9,3 | 6,0 |
| 55 - 60 | 288 | 173 | 461 | 11,9 | 6,9 |
| 60 - 65 | 333 | 271 | 604 | 13,7 | 10,8 |
| 65 - 70 | 409 | 395 | 804 | 16,9 | 15,8 |
| 70 - 75 | 260 | 275 | 535 | 10,7 | 11,0 |
| 75 - 80 | 325 | 389 | 714 | 13,4 | 15,6 |
| 80 - 85 | 223 | 318 | 541 | 9,2 | 12,7 |
| 85 u.m. | 86 | 202 | 288 | 3,5 | 8,1 |
| Zus | 2 426 | 2 499 | 4 925 | 100,0 | 100,0 |

Btx-Info — Btx-Info — Btx-Info — Btx-Info — Btx-Info



Info zum BTX-Angebot des Statistischen Landesamtes SAARLAND

Interessieren Sie sich für die aktuellen monatlichen Wirtschaftsindikatoren des Saarlandes?

Index des Auftragseingangs im Verarbeitenden Gewerbe
Gesamtumsatz im Bergbau und Verarbeitenden Gewerbe
Bruttolohn- und gehaltssumme im Bergbau und Verarbeitenden Gewerbe
Beschäftigte im Bergbau und Verarbeitenden Gewerbe nach Wirtschaftshauptgruppen
Index der Nettoproduktion im Bergbau und Verarbeitenden Gewerbe nach Wirtschaftshauptgruppen
Einzelhandel (Beschäftigte, Umsatz)
Außenhandel (Einfuhr, Ausfuhr)
Preisindex für die Lebenshaltung
Baugenehmigungen
– Wohngebäude (Zahl der Wohnungen)
– Nichtwohngebäude (Umbauter Raum)
Bevölkerungsdaten
Arbeitslose

Diese Daten finden Sie in unserem Btx-Angebot unter der Nummer * 2039560 # .

Saarland 
STATISTISCHES LANDESAMT

Hardenbergstraße 3, 6600 Saarbrücken, ☎ 0681 / 505-913, Btx * 2039560 #

Anhang

Zur Standardisierung der Inzidenzzahlen verwendete Standardpopulationen

| Altersklassen | Weltstandard- population | Europastandard- population | BRD - Standard- population 1987 | Truncated [*] population |
|-----------------|-----------------------------|-------------------------------|------------------------------------|--------------------------------------|
| 0-4 | 12 000 | 8 000 | 4 887 | - |
| 5-9 | 10 000 | 7 000 | 4 796 | - |
| 10-14 | 9 000 | 7 000 | 4 894 | - |
| 15-19 | 9 000 | 7 000 | 7 189 | - |
| 20-24 | 8 000 | 7 000 | 8 721 | - |
| 25-29 | 8 000 | 7 000 | 8 044 | - |
| 30-34 | 6 000 | 7 000 | 7 062 | - |
| 35-39 | 6 000 | 7 000 | 6 886 | 6 000 |
| 40-44 | 6 000 | 7 000 | 6 161 | 6 000 |
| 45-49 | 6 000 | 7 000 | 8 043 | 6 000 |
| 50-54 | 5 000 | 7 000 | 6 654 | 5 000 |
| 55-59 | 4 000 | 6 000 | 5 920 | 4 000 |
| 60-64 | 4 000 | 5 000 | 5 438 | 4 000 |
| 65-69 | 3 000 | 4 000 | 4 338 | - |
| 70-74 | 2 000 | 3 000 | 3 801 | - |
| 75-79 | 1 000 | 2 000 | 3 646 | - |
| 80-84 | 500 | 1 000 | 2 251 | - |
| 85 und mehr | 500 | 1 000 | 1 269 | - |
| zusammen | 100 000 | 100 000 | 100 000 | 31 000 |

* Aus "Cancer Incidence in Five Continents-Volume IV".

Durchschnittliche Bevölkerung 1989 nach Altersjahren und Geschlecht

| Alter von ... bis unter ... Jahren | Durchschnittliche Bevölkerung | | | Alter von ... bis unter ... Jahren | Durchschnittliche Bevölkerung | | |
|--|-------------------------------|---------------|---------------|--|-------------------------------|----------------|----------------|
| | insgesamt | männlich | weiblich | | insgesamt | männlich | weiblich |
| unter 1 | 10 689 | 5 471 | 5 218 | 50 - 51 | 16 989 | 8 510 | 8 479 |
| 1 - 2 | 10 664 | 5 480 | 5 184 | 51 - 52 | 16 553 | 8 287 | 8 266 |
| 2 - 3 | 10 603 | 5 480 | 5 123 | 52 - 53 | 16 845 | 8 359 | 8 486 |
| 3 - 4 | 10 219 | 5 288 | 4 931 | 53 - 54 | 16 360 | 8 159 | 8 201 |
| 4 - 5 | 9 847 | 5 095 | 4 752 | 54 - 55 | 14 831 | 7 428 | 7 403 |
| zusammen | 52 022 | 26 814 | 25 208 | zusammen | 81 578 | 40 743 | 40 835 |
| 5 - 6 | 9 903 | 5 112 | 4 791 | 55 - 56 | 13 233 | 6 655 | 6 578 |
| 6 - 7 | 10 129 | 5 233 | 4 896 | 56 - 57 | 12 597 | 6 309 | 6 288 |
| 7 - 8 | 10 405 | 5 368 | 5 037 | 57 - 58 | 13 034 | 6 427 | 6 607 |
| 8 - 9 | 10 455 | 5 384 | 5 071 | 58 - 59 | 13 562 | 6 731 | 6 831 |
| 9 - 10 | 10 150 | 5 148 | 5 002 | 59 - 60 | 13 638 | 6 757 | 6 881 |
| zusammen | 51 042 | 26 245 | 24 797 | zusammen | 66 064 | 32 879 | 33 185 |
| 10 - 11 | 9 681 | 4 869 | 4 812 | 60 - 61 | 13 523 | 6 589 | 6 934 |
| 11 - 12 | 9 624 | 4 911 | 4 713 | 61 - 62 | 13 185 | 6 287 | 6 898 |
| 12 - 13 | 9 574 | 4 938 | 4 636 | 62 - 63 | 12 608 | 5 771 | 6 837 |
| 13 - 14 | 9 389 | 4 839 | 4 550 | 63 - 64 | 12 378 | 5 364 | 7 014 |
| 14 - 15 | 9 490 | 4 891 | 4 599 | 64 - 65 | 12 287 | 4 959 | 7 328 |
| zusammen | 47 758 | 24 448 | 23 310 | zusammen | 63 981 | 28 970 | 35 011 |
| 15 - 16 | 9 599 | 4 937 | 4 662 | 65 - 66 | 12 555 | 4 912 | 7 643 |
| 16 - 17 | 10 273 | 5 238 | 5 035 | 66 - 67 | 12 499 | 4 893 | 7 606 |
| 17 - 18 | 11 734 | 5 957 | 5 777 | 67 - 68 | 12 064 | 4 659 | 7 405 |
| 18 - 19 | 12 796 | 6 557 | 6 239 | 68 - 69 | 11 450 | 4 385 | 7 065 |
| 19 - 20 | 14 129 | 7 216 | 6 913 | 69 - 70 | 9 461 | 3 609 | 5 852 |
| zusammen | 58 531 | 29 905 | 28 626 | zusammen | 58 029 | 22 458 | 35 571 |
| 20 - 21 | 15 791 | 8 044 | 7 747 | 70 - 71 | 7 014 | 2 640 | 4 374 |
| 21 - 22 | 16 680 | 8 590 | 8 090 | 71 - 72 | 5 786 | 2 129 | 3 657 |
| 22 - 23 | 17 338 | 8 958 | 8 380 | 72 - 73 | 5 661 | 2 045 | 3 616 |
| 23 - 24 | 17 842 | 9 136 | 8 706 | 73 - 74 | 6 228 | 2 217 | 4 011 |
| 24 - 25 | 18 262 | 9 271 | 8 991 | 74 - 75 | 7 639 | 2 633 | 5 006 |
| zusammen | 85 913 | 43 999 | 41 914 | zusammen | 32 328 | 11 664 | 20 664 |
| 25 - 26 | 18 645 | 9 538 | 9 107 | 75 - 76 | 8 289 | 2 768 | 5 521 |
| 26 - 27 | 18 579 | 9 558 | 9 021 | 76 - 77 | 7 971 | 2 571 | 5 400 |
| 27 - 28 | 18 410 | 9 542 | 8 868 | 77 - 78 | 7 323 | 2 312 | 5 011 |
| 28 - 29 | 18 081 | 9 342 | 8 739 | 78 - 79 | 6 802 | 2 143 | 4 659 |
| 29 - 30 | 17 896 | 9 219 | 8 677 | 79 - 80 | 6 480 | 1 919 | 4 561 |
| zusammen | 91 611 | 47 199 | 44 412 | zusammen | 36 865 | 11 713 | 25 152 |
| 30 - 31 | 17 722 | 9 182 | 8 540 | 80 - 81 | 5 930 | 1 673 | 4 257 |
| 31 - 32 | 17 210 | 8 921 | 8 289 | 81 - 82 | 5 313 | 1 512 | 3 801 |
| 32 - 33 | 16 655 | 8 609 | 8 046 | 82 - 83 | 4 621 | 1 301 | 3 320 |
| 33 - 34 | 16 050 | 8 256 | 7 794 | 83 - 84 | 4 046 | 1 109 | 2 937 |
| 34 - 35 | 15 903 | 8 187 | 7 716 | 84 - 85 | 3 483 | 923 | 2 560 |
| zusammen | 83 540 | 43 155 | 40 385 | zusammen | 23 393 | 6 518 | 16 875 |
| 35 - 36 | 15 905 | 8 152 | 7 753 | 85 - 86 | 2 921 | 755 | 2 166 |
| 36 - 37 | 15 787 | 8 123 | 7 664 | 86 - 87 | 2 378 | 601 | 1 777 |
| 37 - 38 | 15 523 | 7 976 | 7 547 | 87 - 88 | 1 908 | 467 | 1 441 |
| 38 - 39 | 15 522 | 7 973 | 7 549 | 88 - 89 | 1 476 | 362 | 1 114 |
| 39 - 40 | 16 049 | 8 359 | 7 690 | 89 - 90 | 1 090 | 256 | 834 |
| zusammen | 78 786 | 40 583 | 38 203 | zusammen | 9 773 | 2 441 | 7 332 |
| 40 - 41 | 15 429 | 8 056 | 7 373 | 90 und älter | 2 711 | 584 | 2 127 |
| 41 - 42 | 13 182 | 6 869 | 6 313 | | | | |
| 42 - 43 | 10 865 | 5 592 | 5 273 | | | | |
| 43 - 44 | 9 585 | 4 883 | 4 702 | | | | |
| 44 - 45 | 10 960 | 5 581 | 5 379 | | | | |
| zusammen | 60 021 | 30 981 | 29 040 | INSGESAMT | 1 056 961 | 508 085 | 548 876 |
| 45 - 46 | 12 555 | 6 363 | 6 192 | | | | |
| 46 - 47 | 12 469 | 6 294 | 6 175 | | | | |
| 47 - 48 | 14 208 | 7 183 | 7 025 | | | | |
| 48 - 49 | 16 516 | 8 332 | 8 184 | | | | |
| 49 - 50 | 17 267 | 8 614 | 8 653 | | | | |
| zusammen | 73 015 | 36 786 | 36 229 | | | | |

Amtsblatt des Saarlandes

Herausgegeben vom Chef der Staatskanzlei

| | | |
|------|---|-------|
| 1979 | Herausgegeben zu Saarbrücken, 21. Februar | Nr. 7 |
|------|---|-------|

Inhalt

| I. Amtliche Texte | Seite |
|---|-------|
| Gesetz Nr. 1094 „Saarländisches Gesetz über das Krebsregister (SKRG)“ vom 17. Januar 1979 | 105 |

I. Amtliche Texte

48 Gesetz Nr. 1094
„Saarländisches Gesetz über das Krebsregister (SKRG)“
vom 17. Januar 1979

§ 3
Zuständigkeit

Die Führung des Krebsregisters und die Erhebung der erforderlichen Daten obliegen ausschließlich dem Statistischen Amt des Saarlandes. Die Vorschrift des § 6 Abs. 1 des Gesetzes Nr. 105 zur Regelung des Statistischen Dienstes im Saarland vom 25. Juni 1949 in der Fassung des Gesetzes Nr. 982 vom 5. Dezember 1973 (Amtsbl. 1974 S. 33) findet keine Anwendung.

Inhaltsübersicht

- § 1 Zweck
- § 2 Aufgabe
- § 3 Zuständigkeit
- § 4 Inhalt der Erhebungen
- § 5 Anonymisierung
- § 6 Übermittlung
- § 7 Kosten
- § 8 Auskunftstellen
- § 9 Befreiung von Verschwiegenheitspflichten
- § 10 Entschädigung
- § 11 Wissenschaftlicher Beirat
- § 12 Durchführungsbestimmungen
- § 13 Einschränkung von Grundrechten
- § 14 Inkrafttreten

Der Landtag des Saarlandes hat folgendes Gesetz beschlossen, das hiermit verkündet wird:

§ 1

Zweck

Zur Überwachung der Krebserkrankungen in der saarländischen Bevölkerung und für die Zwecke der epidemiologischen Krebsforschung wird ein Krebsregister als Landesstatistik geführt. Es ist die zentrale Registrierstelle für bösartige Geschwulsterkrankungen im Lande.

§ 2

Aufgabe

Das Krebsregister hat die Aufgabe, fortlaufend statistische Daten über das Entstehen, das Auftreten und den Verlauf bösartiger Geschwulsterkrankungen, insbesondere Karzinome, Sarkome, Leukosen, Präkanzerosen, zu erheben, zu bearbeiten, bereitzustellen und in fortlaufend erscheinenden Jahresberichten zu veröffentlichen.

§ 4

Inhalt der Erhebungen

Neben der Quelle der Angaben (§ 8) dürfen ausschließlich erhoben und verarbeitet werden

a) an personenbezogenen Daten

Vor- und Familienname, Geburtsname, Geschlecht, Alter, Familienstand, Wohnort, Beruf, Nationalität, bei Frauen die Zahl der Kinder, Sterbedatum;

b) an medizinischen Daten

Art der Geschwulsterkrankung, Organlokalisierung, Ausbreitung und Stadium der Krankheit im Zeitpunkt der Diagnose, Art der Diagnosesicherung, Zeitpunkt der ersten Beschwerden, Schadstoffexpositionen, Verdacht auf Berufskrebs, Beginn und Art der Behandlung, jede wesentliche Änderung des Krankheitsbildes, Durchführung von Krebsvorsorgeuntersuchungen, Todesursache.

§ 5

Anonymisierung

Das Statistische Amt des Saarlandes hat die Daten zu anonymisieren. Es hat die personenbezogenen Merkmale, mit deren Hilfe anonymisierte Daten derart verändert werden können, daß sie sich auf eine bestimmte Person beziehen oder eine solche erkennen lassen, gesondert zu speichern. Es darf diese mit den anonymisierten Daten nur dann zusammenführen, wenn die dadurch ermöglichte Nutzung der Daten zu statistischen Zwecken erforderlich ist. In diesem Fall ist ein Protokoll mit der Begründung des Vorgangs zu fertigen. Die Merkmale nach Satz 2 dürfen nicht an Stellen weitergegeben werden, die die anonymisierten Daten im Auftrag verarbeiten.

§ 6

Übermittlung

Aus dem Krebsregister dürfen Daten nur in anonymisierter Form und nur zu dem in § 1 bestimmten Zweck und grundsätzlich nur an Universitäten, wissenschaftliche Institute oder vergleichbare Einrichtungen übermittelt werden. Einzelpersonen dürfen anonymisierte Daten nur dann übermittelt werden, wenn sie ein besonderes wissenschaftliches Interesse nachweisen. Die Genehmigung zur Übermittlung von Daten erteilt der für das Gesundheitswesen zuständige Minister.

§ 7

Kosten

Die durch Zuwendungen Dritter nicht gedeckten Kosten des Krebsregisters trägt das Land nach Maßgabe des Haushalts.

§ 8

Auskunftsstellen

Auskünfte an das Krebsregister erteilen Ärzte und Zahnärzte, Leiter von Krankenanstalten, medizinischen Instituten und Laboratorien, die im Saarland ihren Beruf ausüben. Die Teilnahme an der Erhebung ist freiwillig. Die Auskünfte werden auf einem einheitlichen Formblatt erteilt, dessen Muster der für das Gesundheitswesen zuständige Minister festlegt.

§ 9

Befreiung von Verschwiegenheitspflichten

(1) Ärzte und Zahnärzte, in ihrem Auftrag handelnde Angehörige anderer Heilberufe, berufsmäßig tätige Gehilfen, bei ihnen zur Vorbereitung auf den Beruf tätige Personen sowie Leiter von Krankenanstalten, medizinischen Instituten und Laboratorien handeln auch ohne Einwilligung der Betroffenen weder rechts- noch standeswidrig, wenn sie dem Krebsregister unter Verwendung des in § 8 genannten Formblattes die für die Erhebung nach § 4 dieses Gesetzes erforderlichen Tatsachen mitteilen.

(2) Standesrechtliche Vorschriften, die einer Tatsachenmittlung an das Krebsregister nach Absatz 1 entgegenstehen, finden keine Anwendung.

§ 10

Entschädigung

Für die Erstattung jeder Meldung wird vom Statistischen Amt ohne Aufforderung eine Gebühr nach Buchst. A Nr. II Ziff. 17 des Gebührenverzeichnisses nach der Anlage zur Gebührenordnung für Ärzte vom 13. März 1955 (Bundesgesetzbl. I S. 89) zuzüglich der Postkosten für einen Standardbrief im Briefverkehr innerhalb der Bundesrepublik Deutschland gezahlt. Nehmen in Einrichtungen des Gesundheitswesens tätige Melder für die Meldungen Personal und Sachmittel des Trägers der Organisation in Anspruch, so kann dieser einen Betrag in Höhe von 20 vom Hundert der gezahlten Entschädigung verlangen.

§ 11

Wissenschaftlicher Beirat

(1) Zur fachlichen und wissenschaftlichen Beratung der das Krebsregister führenden Stelle und zur Durchführung dieses Gesetzes beruft der Chef der Staatskanzlei im Einvernehmen mit dem für das Gesundheitswesen zuständigen Minister einen wissenschaftlichen Beirat.

(2) Dem Beirat gehören an:

1. ein Vertreter des für das Gesundheitswesen zuständigen Ministers,
2. ein ärztlicher Vertreter der Staatlichen Gesundheitsämter,
3. ein Vertreter des Statistischen Amtes des Saarlandes,
4. ein Vertreter der Ärztekammer des Saarlandes,
5. fünf ärztliche Vertreter der Universität des Saarlandes,

6. ein ärztlicher Vertreter kommunaler Krankenhäuser,
7. ein ärztlicher Vertreter freigemeinnütziger Krankenhäuser,
8. ein Vertreter der Deutschen Gesellschaft für Krebsforschung und Krebsbekämpfung, Landesverband Saar,
9. ein Vertreter der Krebsliga Saarland,
10. der Landesbeauftragte für Datenschutz.

Die Berufung der unter Nr. 4, 5, 8 und 9 genannten Mitglieder des Beirats erfolgt auf Vorschlag der nach Gesetz oder Satzung zuständigen Organe, die Berufung der unter Nr. 6 und 7 genannten Mitglieder des Beirats auf Vorschlag der Saarländischen Krebsforschungsvereinschaft. Die ärztlichen Mitglieder des Beirats sollen unterschiedliche berufliche Gebiete und Teilgebiete vertreten.

(3) Zu den Beratungen des Beirats können Vertreter weiterer Behörden, Anstalten oder Vereinigungen sowie andere fachkundige Personen hinzugezogen werden.

(4) Die Mitglieder des Beirats üben ihre Tätigkeit ehrenamtlich für die Dauer von fünf Jahren aus. Mitglieder, deren Zugehörigkeit zu den von ihnen vertretenen Körperschaften und Anstalten vorzeitig endet, scheiden aus. Für die restliche Zeit wird ein neues Mitglied berufen.

(5) Der für das Gesundheitswesen zuständige Minister hat den Vorsitz im Beirat. Er erläßt die Geschäftsordnung. Die laufenden Geschäfte des Beirats führt der Statistische Amt des Saarlandes.

§ 12

Durchführungsbestimmungen

Die zur Durchführung dieses Gesetzes erforderlichen Verwaltungsvorschriften erläßt der für das Gesundheitswesen zuständige Minister im Benehmen mit dem Chef der Staatskanzlei. Der Landesbeauftragte für Datenschutz ist zu hören.

§ 13

Einschränkung von Grundrechten

Das Grundrecht auf Achtung des persönlichen Bereichs (Artikel 7 Abs. 1 im Verbindung mit Artikel 1 Abs. 1 des Grundgesetzes) wird den nur den verhältnismäßigen Bestimmungen über die ergebenden Beschränkungen unterworfen.

§ 14

Inkrafttreten

Dieses Gesetz tritt am 1. Januar 1979 in Kraft.

Saarbrücken, den 7. Februar 1979

Der Ministerpräsident

Dr. Franz Josef Röder

Der Minister des Innern

Alfred Wühler

Der Minister der Finanzen

Ferd. Behlen

Der Minister
für Arbeit, Gesundheit und Sozialordnung

Dr. Rosemarie Scheufler

Amtsblatt des Saarlandes

Herausgegeben vom Chef der Staatskanzlei

| | | |
|------|--------------------------------------|--------|
| 1979 | Herausgegeben zu Saarbrücken, 7. Mai | Nr. 18 |
|------|--------------------------------------|--------|

Inhalt

| I. Amtliche Texte | Seite |
|--|-------|
| Verordnung über die Festlegung des Formblattes für Krebsmeldungen. Vom 23. März 1979 | 417 |

I. Amtliche Texte

110 **Verordnung
über die Festlegung des Formblattes für Krebsmeldungen**

Vom 23. März 1979

Auf Grund des § 8 Satz 3 des Gesetzes Nr. 1094 „Saarländisches Gesetz über das Krebsregister (SKRG)“ vom 17. Januar 1979 (Amtsbl. S.105) wird verordnet:

§ 1

Inhalt, Form und Farbe des einheitlichen Formblattes, auf dem Ärzte, Zahnärzte, Leiter von Krankenanstalten, medizini-

schen Instituten und Laboratorien Auskünfte an das Krebsregister erteilen (§ 8 Satz 1 und 3 SKRG), richten sich nach dem in der Anlage zu dieser Verordnung festgelegten Muster.

§ 2

Diese Verordnung tritt am 2. Januar 1979 in Kraft.

Saarbrücken, den 23. März 1979

**Der Minister
für Arbeit, Gesundheit und Sozialordnung**

Dr. Rosemarie Scheurlen

Anlage zu § 1 der Verordnung über die Festlegung des Formblattes für Krebsermeldungen

Muster

An das
Statistische Amt des Saarlandes
Krebsregister
Hardenbergstraße 3
6600 Saarbrücken

Mitteilung über Geschwulsterkrankung

Die Mitteilung, Erhebung und Verarbeitung der nachstehenden Daten richten sich nach dem Gesetz Nr. 1094 „Saarländisches Gesetz über das Krebsregister (SKRG)“ vom 17. Januar 1979 (Amtsbl. S. 105). Das Statistische Landesamt hat die Daten zu anonymisieren. Anonymisierte Daten dürfen grundsätzlich nur an Universitäten, wissenschaftl. Institute oder vergleichbare Einrichtungen übermittelt werden. An Einzelpersonen erfolgt eine Übermittlung anonymisierter Daten nur dann, wenn sie ein besonderes wissenschaftliches Interesse nachweisen. Die Genehmigung zur Übermittlung von Daten erteilt der für das Gesundheitswesen zuständige Minister.

PERSONENBEZOGENE DATEN

Reg.-Nr.:

Vor- und Familienname: _____
Geburtsname: _____
Geschlecht: männl., weibl. _____
Geburtsdag, -monat, -jahr: _____
Familienstand: led., verh., früher verh. _____
Wohnort: _____
Beruf jetzt: _____
früher: _____
Nationalität: _____
Bei Frauen: Zahl der geborenen Kinder (ohne Fehlgeburten): _____
Sterbedatum: _____

Hier abtrennen!

MEDIZINISCHE DATEN

Reg.-Nr.:

Art der Geschwulsterkrankung: Ca., Sa., Lei., Präkanz., and.: _____
Organlokalisation: _____
Lokale Ausbreitung: T _____
Lymphknotenmetastasen: N _____
Fernmetastasen: M _____
Zusammengefaßte histologische Diagnose: _____
Diagnose gestellt am: _____
Art der Diagnosesicherung: hist., röntg., op., Autopsie, and.: _____
Zeitpunkt der ersten Beschwerden: wann: _____ wie: _____
Schadstoffexpositionen: ja nein welche: _____
Verdacht auf Berufskrebs: ja nein welcher: _____
Beginn der Behandlung: _____
Art der Behandlung: Op., ja nein
Strahlbehandlung: Röntgen Radium Gammastrahl Betastrahl
Behandlung mit: Hormonen ja nein ; Cytostatika ja nein
Jede wesentliche Änderung des Krankheitsbildes: Heil., Recidiv ja nein ; Metastasen ja nein and.: _____
Krebsvorsorgeuntersuchung: wann: _____ welche: _____
Todesursache lt. Totenschein: _____
lt. Obduktion: _____
Anschrift der berichtenden Stelle: _____
(Name des Arztes, Zahnarztes, Leiters der Krankenanstalt, medizinischen Instituts bzw. medizinischen Laboratoriums)
Bankverbindung: _____ Kto.-Nr. _____

Erläuternde Hinweise zur Internationalen Klassifikation der Krankheiten (ICD) 1979

Die statistische Untersuchung von Krankheit und Tod erfordert internationale Systematiken für eine einheitliche Erfassung von Krankheiten und Todesursachen. Bereits 1893 wurde eine internationale Klassifikation der Todesursachen entwickelt, die seit-her etwa alle zehn Jahre einer Revision unterlag. Die Weltgesundheitsorganisation (WHO) baute die Systematik in der 6. Revision zu einer Klassifikation aus, die nicht nur Todesursachen, sondern auch Krankheiten und Verletzungen umfasste. Nach Billigung der 9. Revision durch die XXIX. Vollversammlung der WHO im Mai 1976 wurde die revidierte Klassifikation ab 1. Januar 1979 in den Gesundheitsstatistiken der Mitgliedstaaten eingeführt.

Im saarländischen Krebsregister wird ab dem Jahrgang 1979 die vierstellige ausführliche Systematik dieser 9. Revision angewandt; die Positionsnummern in den Tabellen dieser Veröffentlichung sind jedoch nach der dreistelligen allgemeinen Systematik ausgewiesen.

Dreistellige Allgemeine Systematik der Neubildungen

140-149 Bösartige Neubildungen der Lippe, der Mundhöhle und des Rachens

- 140 Bösartige Neubildung der Lippe
- 141 Bösartige Neubildung der Zunge
- 142 Bösartige Neubildung der Hauptspeicheldrüsen
- 143 Bösartige Neubildung des Zahnfleisches
- 144 Bösartige Neubildung des Mundbodens
- 145 Bösartige Neubildung sonstiger und n. n. bez. Teile des Mundes
- 146 Bösartige Neubildung des Rachenringes
- 147 Bösartige Neubildung des Nasenrachenraumes
- 148 Bösartige Neubildung sonstigen und mangelhaft bezeichneten Sitzes innerhalb der Lippe, der Mundhöhle und des Rachenraumes

150-159 Bösartige Neubildungen der Verdauungsorgane und des Bauchfells

- 150 Bösartige Neubildung der Speiseröhre
- 151 Bösartige Neubildung des Magens
- 152 Bösartige Neubildung des Dünndarmes, einschließlich des Zwölffingerdarmes
- 153 Bösartige Neubildung des Dickdarmes ausgen. Mastdarm
- 154 Bösartige Neubildung des Mastdarmes und der Übergangsstelle des Colon sigmoideum in das Rektum und des Anus
- 155 Bösartige Neubildung der Leber und der in der Leber liegende Gallenwege mit der Angabe primärer Sitz
- 156 Bösartige Neubildung der Gallenblase und der extrahepatischen Gallenwege
- 157 Bösartige Neubildung der Bauchspeicheldrüse
- 158 Bösartige Neubildung des Bauchfells und des Retroperitonealraumes
- 159 Bösartige Neubildung sonstigen und mangelhaft bez. Sitzes innerhalb der Verdauungsorgane und des Bauchfells

160-165 Bösartige Neubildungen der Atmungs- und intrathorakalen Organe

- 160 Bösartige Neubildung der Nasenhöhlen, der -nebenhöhlen, des Mittelohres
- 161 Bösartige Neubildung des Kehlkopfes
- 162 Bösartige Neubildung der Luftröhre, Bronchien und Lunge
- 163 Bösartige Neubildung des Rippenfells
- 164 Bösartige Neubildung von Thymus, Herz und Mediastinum
- 165 Bösartige Neubildung sonstigen und mangelhaft bez. Sitzes innerhalb der Atmungs- und intrathorakalen Organe

170-175 Bösartige Neubildungen der Knochen, des Bindegewebes, der Haut und der Brustdrüse

- 170 Bösartige Neubildungen der Knochen und Gelenkknorpel
- 171 Bösartige Neubildungen des Bindegewebes und sonstiger Weichteile
- 172 Bösartiges Melanom der Haut
- 173 Sonstige bösartige Neubildungen der Haut
- 174 Bösartige Neubildung der weiblichen Brustdrüse
- 175 Bösartige Neubildung der männlichen Brustdrüse

179-189 Bösartige Neubildung der Harn- und Geschlechtsorgane

- 179 Bösartige Neubildung der Gebärmutter n. n. bez. Teil
- 180 Bösartige Neubildung der Zervix uteri
- 181 Bösartige Neubildung der Plazenta
- 182 Bösartige Neubildung des Corpus uteri
- 183 Bösartige Neubildung des Ovariums und sonstiger Adenexe
- 184 Bösartige Neubildung sonstiger und n. n. bez. weiblicher Geschlechtsorgane
- 185 Bösartige Neubildung der Prostata
- 186 Bösartige Neubildung des Hodens
- 187 Bösartige Neubildung des Penis und sonstiger männlicher Geschlechtsorgane
- 188 Bösartige Neubildung der Harnblase
- 189 Bösartige Neubildung der Niere sowie sonstiger n. n. bez. Harnorgane

190-199 Bösartige Neubildungen sonstiger und n. n. bez. Sitze

- 190 Bösartige Neubildung des Auges
- 191 Bösartige Neubildung des Gehirns
- 192 Bösartige Neubildung sonstiger und n. n. bez. Teile des Nervensystems
- 193 Bösartige Neubildung der Schilddrüse
- 194 Bösartige Neubildung sonstiger endokriner Drüsen und verwandter Strukturen
- 195 Bösartige Neubildung sonstigen und mangelhaft bez. Sitzes
- 196 Sekundäre und n. n. bez. bösartige Neubildung der Lymphknoten
- 197 Sekundäre bösartige Neubildung der Atmungs- und Verdauungsorgane
- 198 Sekundäre Neubildung sonstiger näher bez. Sitze
- 199 Bösartige Neubildung ohne nähere Bezeichnung des Sitzes

200-208 Bösartige Neubildungen des lymphatischen und hämatopoetischen Gewebes

- 200 Lymphosarkom und Retikulumzellsarkom
- 201 Morbus Hodgkin
- 202 Sonstige bösartige Neubildungen des lymphatischen und histiozytären Systems
- 203 Multiples Myelom und immunproliferative Neubildungen
- 204 Lymphatische Leukämie
- 205 Myeloische Leukämie
- 206 Monozytäre Leukämie
- 207 Sonstige näher bez. Formen der Leukämie
- 208 Leukämie n. n. bez. Zellart

VERÖFFENTLICHUNGEN

I. Zusammenfassende Schriften

Statistisches Handbuch für das Saarland

Erscheint zweijährlich im Wechsel mit "Statistisches Taschenbuch für das Saarland".

Das Statistische Handbuch vermittelt aus dem Bereich der amtlichen Statistik die jeweils aktuellen Ergebnisse. Dem Benutzer steht reichhaltiges Zahlenmaterial aus sämtlichen Bereichen des wirtschaftlichen, kulturellen und sozialen Lebens zur Verfügung. Durch Zeit- und regionale Vergleiche lassen sich Entwicklungen in der Bevölkerungs-, der Wirtschafts- und Sozialstruktur erkennen.

Statistisches Taschenbuch für das Saarland

Erscheint zweijährlich im Wechsel mit "Statistisches Handbuch für das Saarland".

Das Statistische Taschenbuch will die zweijährliche Erscheinungsphase des "Handbuchs" durch Publizierung der jeweils neuesten, wichtigsten Daten der amtlichen Statistik ausfüllen. In seiner Gliederung ist es nicht so differenziert angelegt wie das bedeutend umfangreichere "Handbuch". In einem Anhang werden zusätzlich die wichtigsten Daten der amtlichen Statistik für das Bundesgebiet aufgeführt.

SAARLAND HEUTE – Statistische Kurzinformationen (erscheint jährlich)

II. Fachstatistische Schriften

Handbuch Öffentliche Finanzen

Erscheinungsweise jährlich.

Das Handbuch stellt Grunddaten über die aktuelle Finanzsituation im öffentlichen Bereich zur Verfügung. Angegeben sind sowohl einfache Bestandszahlen als auch funktional gegliederte Ergebnisse für Gemeinden und Land.

Statistische Berichte

Zur schnellen Unterrichtung von Verwaltung und anderen Interessenten werden hier die neuesten Ergebnisse der laufenden Statistiken wie auch die ersten Resultate von Sondererhebungen veröffentlicht. Ihre sachliche Gliederung ist sehr differenziert und bundeseinheitlich festgelegt.

BILDUNG – Kurzinformationen (erscheint jährlich)

III. Reihen

Einzelchrift zur Statistik des Saarlandes

In dieser Reihe, die bis heute über 70 Einzelchriften umfaßt, werden aus dem gesamten Spektrum der amtlichen Statistik schwerpunktmäßig Einzelthemen behandelt.

Saarland in Zahlen (Sonderhefte)

In dieser Serie werden die Ergebnisse von periodisch wiederkehrenden Zählungen veröffentlicht.

Gemeinde- und Kreisstatistiken

In dieser im 2-Jahresrhythmus abwechselnd erscheinenden Reihe werden Informationen aus den verschiedensten Bereichen der amtlichen Statistik auf Gemeinde- bzw. Kreisebene veröffentlicht.

Volkswirtschaftliche Gesamtrechnungen der Länder (Gemeinschaftsveröffentlichungen der Statistischen Landesämter)

Ergebnisse über Entstehung, Verteilung und Verwendung des Sozialprodukts nach Ländern sowie Bruttowertschöpfung der kreisfreien Städte und Landkreise, Erscheinungsweise ein- bis zweijährlich.

IV. Verzeichnisse

wie Gemeindeverzeichnis, Schulverzeichnis, Krankenhausverzeichnis, Märkte im Saarland, Systematischer Datenbestandskatalog des saarländischen Informationssystems SAPLIS usw. werden jährlich aktualisiert herausgegeben.

Presse- und Informationsdienst

Saarland 
STATISTISCHES LANDESAMT

Hardenbergstraße 3, 6600 Saarbrücken, ☎ 0681/505-935, 966, Telefax 0681/505-921, Btx ✉ 2039500

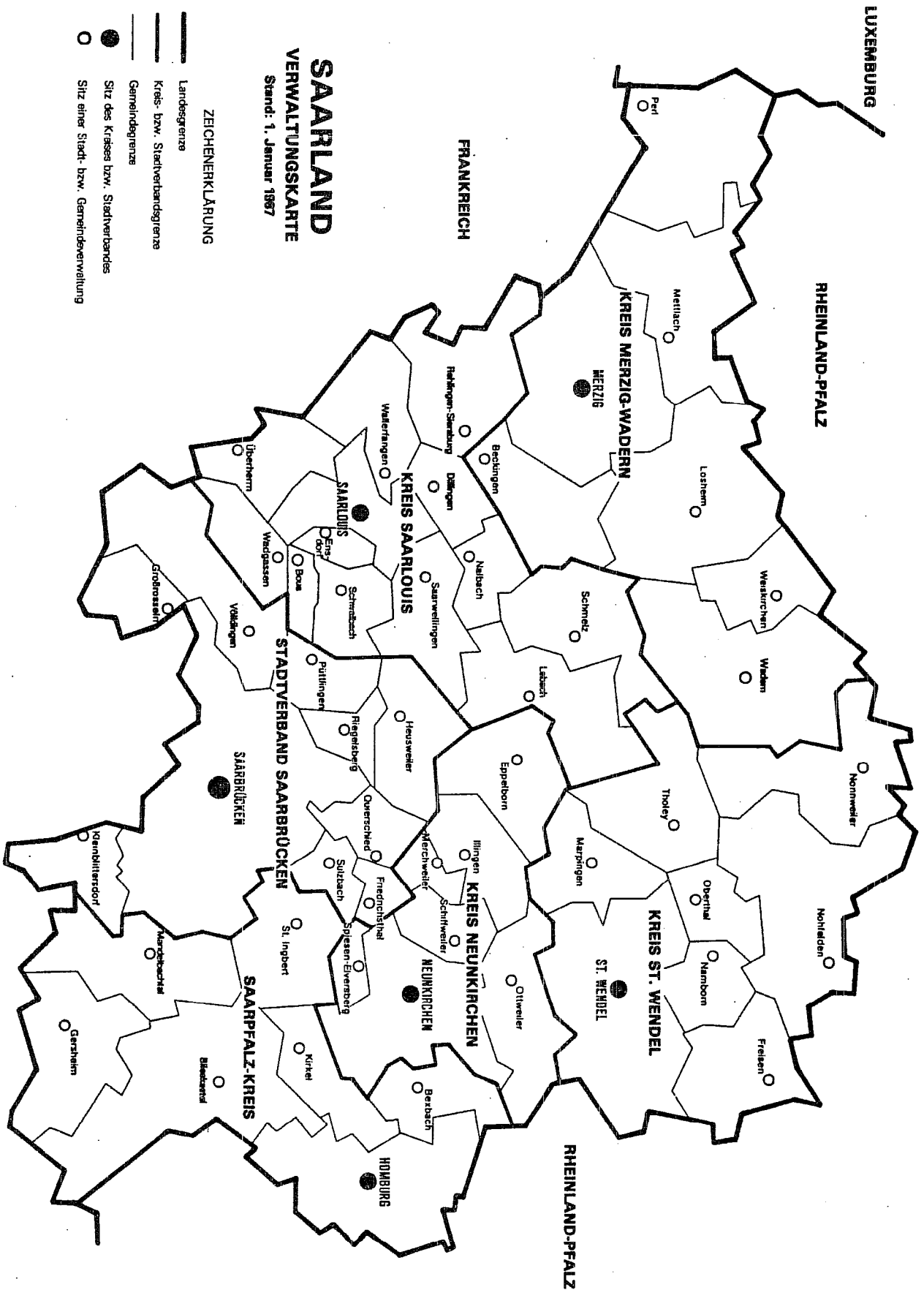

VIERTELJAHRESHEFT

Die amtliche Statistik ist nicht nur eine der wesentlichen Informationsquellen für Parlamente und öffentliche Verwaltung, darüber hinaus werden in immer stärkerem Maße von Seiten der Öffentlichkeit, von Wirtschaft und Wissenschaft differenzierte Anforderungen an die statistischen Informationen gestellt. Aktualität und Problemorientierung des statistischen Datenmaterials sind weitere Bedürfnisse, die es zu erfüllen gilt.

STATISTISCHE NACHRICHTEN

In Aufsätzen, Darstellungen von Zeitreihen und statistischen Erhebungsverfahren werden informative Beiträge zu problemorientierten Fragenkomplexen angeboten. Über die reine Ergebnisdarstellung statistischer Erhebungen hinaus werden Struktur und Entwicklungen mit deren Besonderheiten und Ursachen aufgezeigt.

Brauchen Sie Zahlen für einen umfangreichen Überblick über wichtige Bevölkerungs- und Wirtschaftsdaten des Saarlandes?

Der "Zahlenspiegel" informiert Sie!

240
MERKMALE

Entwicklung der Preise

Arbeitsmarkt

Wanderungsbilanz

Steuern

Beschäftigte

Umsätze

Löhne und Gehälter

Ausfuhr und Einfuhr

Verkehrswesen

Produktionszahlen

Kreditvolumen

Auftragseingänge

Betriebe

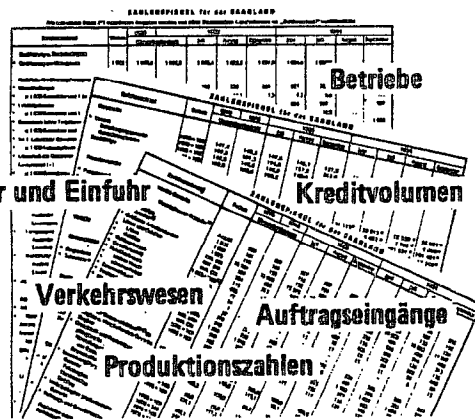

Wenn Sie außerdem noch wissen wollen, wie die Saarländer im Bundesdurchschnitt abschneiden, eine auf 50 Merkmale gestraffte Tabelle mit **BUNDESZAHLEN** gibt Ihnen Auskunft.

Die wichtigsten und interessantesten Eckdaten statistischer Erhebungen erhalten Sie vorweg aus den **Statistischen Kurzinformationen**. Außerdem: Diese Meldung zeigt an, daß in Kürze das gesamte Zahlenmaterial dieser Erhebung zur Verfügung steht. Wenn Sie also mehr darüber wissen wollen, fordern Sie unseren umfangreicheren **Statistischen Bericht** dazu an.

Bilden Sie sich mit unseren **STATISTISCHEN NACHRICHTEN** Ihr eigenes Urteil über Stand und Verlauf unserer Wirtschaft. Unsere **VIERTELJAHRESHEFTE** bieten Ihnen die Möglichkeit dazu.

Bezugspreis: Einzelheft 3,00 DM, Jahresabonnement 10,00 DM, Bestellungen: Statistisches Landesamt SAARLAND, ☎ 0881/606-927

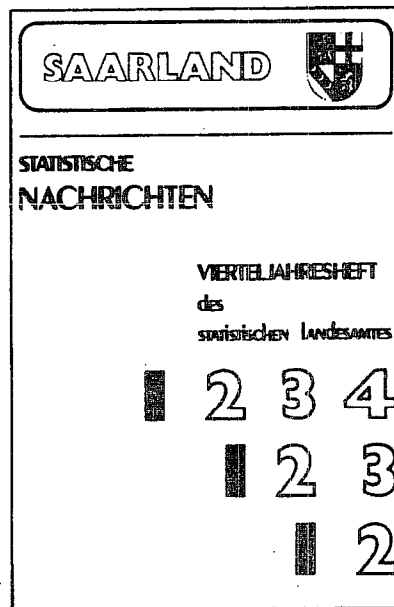

Zu diesem Thema bereits erschienene Sonderhefte:

| | | | | | |
|-----|--|--------------|-----|--|---------|
| 125 | Morbidität und Mortalität an Bösartigen Neubildungen im Saarland 1982 - Jahresbericht des Saarl. Krebsregisters - | (vergriffen) | 143 | Morbidität und Mortalität an Bösartigen Neubildungen im Saarland 1986 - Jahresbericht des Saarl. Krebsregisters - | 10,- DM |
| 129 | Morbidität und Mortalität an Bösartigen Neubildungen im Saarland 1983 - Jahresbericht des Saarl. Krebsregisters - | (vergriffen) | 151 | Morbidität und Mortalität an Bösartigen Neubildungen im Saarland 1987 - Jahresbericht des Saarl. Krebsregisters - | 12,- DM |
| 133 | Morbidität und Mortalität an Bösartigen Neubildungen im Saarland 1984 - Jahresbericht des Saarl. Krebsregisters - | 10,- DM | 157 | Morbidität und Mortalität an Bösartigen Neubildungen im Saarland 1988 - Jahresbericht des Saarl. Krebsregisters - | 12,- DM |
| 137 | Morbidität und Mortalität an Bösartigen Neubildungen im Saarland 1985 - Jahresbericht des Saarl. Krebsregisters - | (vergriffen) | | | |

Veröffentlichungen des Statistischen Landesamtes

I. Zusammenfassende Schriften

Statistisches Handbuch für das Saarland (13. Ausgabe 1990, Preis 40,00 DM)

Erscheint zweijährlich im Wechsel mit "Statistisches Taschenbuch für das Saarland".

Das Statistische Handbuch vermittelt aus dem Bereich der amtlichen Statistik die jeweils aktuellen Ergebnisse. Dem Benutzer steht reichhaltiges Zahlenmaterial aus sämtlichen Bereichen des wirtschaftlichen, kulturellen und sozialen Lebens zur Verfügung. Durch Zeit- und regionale Vergleiche lassen sich Entwicklungen in der Bevölkerungs-, der Wirtschafts- und Sozialstruktur erkennen.

Statistisches Taschenbuch für das Saarland (10. Ausgabe 1991, Preis 14,00 DM)

Das Statistische Taschenbuch füllt die durch die zweijährliche Erscheinungsweise des "Handbuchs" entstehende Lücke durch Publizierung der jeweils neuesten, wichtigsten Daten der amtlichen Statistik aus. In seiner Gliederung ist es nicht so differenziert angelegt wie das bedeutend umfangreichere "Handbuch". In einem Anhang werden zusätzlich die wichtigsten Daten der amtlichen Statistik für das Bundesgebiet aufgeführt.

Saarland heute - Statistische Kurzinformationen (erscheint jährlich, kostenlos)

II. Fachstatistische Schriften

Handbuch Öffentliche Finanzen (18. Ausgabe 1989, Preis 12,00 DM)

Das jährlich erscheinende Handbuch stellt Grunddaten über die aktuelle Finanzsituation im öffentlichen Bereich zur Verfügung. Angegeben sind sowohl einfache Bestandszahlen als auch funktional gegliederte Ergebnisse für Gemeinden und Land.

Statistische Berichte

Zur schnellen Unterrichtung von Verwaltung und anderen Interessenten werden hier die neuesten Ergebnisse der laufenden Statistiken wie auch die ersten Resultate von Sondererhebungen veröffentlicht. Ihre sachliche Gliederung ist sehr differenziert und bundeseinheitlich festgelegt.

Bildung - Kurzinformationen (erscheint jährlich, kostenlos)

III. Reihen

Einzelschriften zur Statistik des Saarlandes

In dieser Reihe, die bis heute über 80 Einzelschriften umfaßt, werden aus dem gesamten Spektrum der amtlichen Statistik schwerpunktmäßig Einzelthemen behandelt.

Saarland in Zahlen (Sonderhefte)

In dieser Serie werden die Ergebnisse von periodisch wiederkehrenden Zählungen veröffentlicht.

Gemeinde- und Kreisstatistiken

In dieser im 2-Jahresrhythmus abwechselnd erscheinenden Reihe werden Informationen aus den verschiedensten Bereichen der amtlichen Statistik auf Gemeinde- bzw. Kreisebene veröffentlicht.

Volkswirtschaftliche Gesamtrechnungen der Länder (Gemeinschaftsveröffentlichungen der Statistischen Landesämter)

Ergebnisse über Entstehung, Verteilung und Verwendung des Sozialprodukts nach Ländern sowie Bruttowertschöpfung der kreisfreien Städte und Landkreise, Erscheinungsweise ein- bis zweijährlich.

IV. Verzeichnisse

wie Gemeindeverzeichnis, Schulverzeichnis, Krankenhausverzeichnis, Märkte im Saarland, Systematischer Datenbestandskatalog des saarländischen Informationssystems SAPLIS usw. Werden jährlich aktualisiert herausgegeben.