

SAAR- LAND IN ZAH- LEN

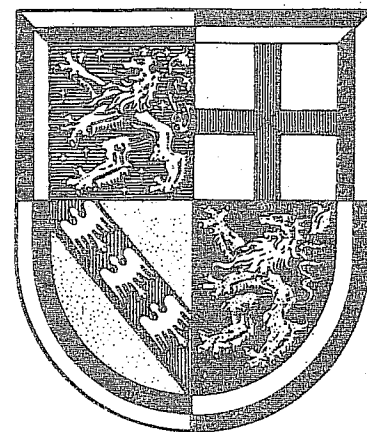

Industrie, Bau, Handwerk
und Energiewirtschaft
im Jahre, 1976

SONDERHEFTE
HERAUSGEGEBEN
VOM
STATISTISCHEN
AMT
DES SAARLANDES

102

1977

SAARLAND IN ZAHLEN

HERAUSGEGEBEN VOM STATISTISCHEN AMT DES SAARLANDES

6600 Saarbrücken 1, Hardenbergstraße 3. Postfach 409, Fernsprecher 0681/505-1

1977

Juli

Sonderheft 102

Industrie, Bau, Handwerk
und Energiewirtschaft
im Jahre 1976

VORWORT

Das vorliegende Heft enthält die Jahresergebnisse 1976 aus den Statistiken des produzierenden Gewerbes. Die Übersichten bringen tiefgegliederte Ergebnisse der laufenden Industriestatistik, der Bauberichterstattung, der Handwerksstatistik, verschiedener Jahresherhebungen und einiger Fachstatistiken. Wie üblich werden als Erläuterung zu dem Zahlenteil die erforderlichen methodischen Erläuterungen gegeben. Eine kurzgefaßte Kommentierung der wirtschaftlichen Entwicklung im Bereich des produzierenden Gewerbes geht dem Tabellenteil voraus.

Ein Teil der Daten ist bereits mit den regelmäßig erscheinenden Statistischen Berichten vorgelegt worden. Es wird schon an dieser Stelle darauf hingewiesen, daß mit der ab 1977 eingeführten Reform der Statistiken im produzierenden Gewerbe in den kommenden Jahresheften eine Neukonzeption des Tabellenwerks erfolgen wird. Vergleiche mit früheren Jahren werden dann nur noch bedingt möglich sein.

Die vorliegende Schrift wurde in der von Regierungswirtschaftsdirektor Herrmann geleiteten Abteilung „Wirtschaft, Landwirtschaft, Sozialprodukt“ von dem zuständigen Referenten W. Rösner bearbeitet.

Saarbrücken, im Juli 1977

**Statistisches Amt
des Saarlandes**

Dr. Kunkel
Direktor

INHALTSÜBERSICHT

Textteil

	Seite
Methodische Erläuterungen	9
Fragebogen	11
Allgemeiner Überblick	25

Tabellenteil

A. Industrie

Ergebnisse der monatlichen Industrierichterstattung

1. Betriebe und Beschäftigung 1976	30
2. Beschäftigten-, Umsatz- und Auftragsentwicklung 1976 gegen 1975 in %	31
3. Betriebe, Beschäftigte, Arbeiterstunden, Löhne, Gehälter und Umsatz 1970 bis 1976	32
4. Betriebe, Beschäftigte, Arbeiterstunden, Löhne, Gehälter und Umsatz nach Kreisen 1974 bis 1976	38
5. Umsatz nach Absatzgebieten 1976	39
6. Auslandsumsatz 1976	40
7. Absatzstruktur 1975/76	41
8. Auftragseingang nach Absatzgebieten 1976	42
9. Kohle- und Heizölverbrauch 1976	43
10. Kohle- und Heizölbestand Ende Dezember 1976	44
11. Strombilanz und Gasverbrauch 1976	45

Ergebnisse der Unternehmens- und Investitionserhebung in der Industrie

12. Investitionen der Betriebe nach Anlagearten 1975	46
13. Investitionen der Betriebe 1968 bis 1975	47
14. Investitionen der Betriebe nach Kreisen 1974 und 1975	48

Ergebnisse der industriellen Produktionserhebung

15. Indexziffern der industriellen Nettoproduktion 1970 bis 1976	49
16. Jährliche Wachstumsraten der industriellen Nettoproduktion 1971 bis 1976	50
17. Steinkohlenbergbau und eisenschaffende Industrie 1966 bis 1976	51
18. Industrielle Produktion 1975 und 1976	52

B. Bauhauptgewerbe

	Seite
Ergebnisse der monatlichen Bauberichterstattung	
19. Jahresvergleich 1976/75	59
20. Beschäftigung (Art der Beschäftigung) und geleistet Arbeitsstunden in zeitlicher Entwicklung 1960 bis 1976	60
21. Umsatz, Auftragseingang, Auftragsbestand, Löhne und Gehälter in zeitlicher Entwicklung 1960 bis 1976	61

Ergebnisse der jährlichen Totalerhebung

22. Betriebe, Tätige Personen (Ende Juni), geleistete Arbeitsstunden, Löhne, Gehälter und Umsatz (Juni 1976) nach Wirtschaftszweigen	62
23. wie 22, aber nur Betriebe, deren Inhaber oder Leiter in die Handwerksrolle eingetragen sind	63
24. Gerätebestand 1970 bis 1976 (Ende Juni)	64

Ergebnisse der Unternehmens- und Investitionserhebung im Bauhauptgewerbe

25. Unternehmen, Beschäftigte und wirtschaftlicher Umsatz nach Wirtschafts- zweigen 1972 bis 1975	65
26. Investitionen nach Wirtschaftszweigen 1972 bis 1975	66

C. Handwerk

Ergebnisse der repräsentativen vierteljährlichen Handwerksberichterstattung

27. Beschäftigte und Umsatz nach Wirtschaftszweigen 1975 und 1976 in Messziffern 1970 = 100	67
28. Beschäftigte und Umsatz nach ausgewählten Handwerksgruppen und -zweigen 1976 in Messziffern 1970 = 100	68

D. Energiewirtschaft

29. Erzeugung und Verwertung von Elektrizität und Gas 1964 bis 1976	69
---	----

Textteil

Z E I C H E N E R K L Ä R U N G

- = nichtsvorhanden
- = kein Nachweis vorhanden
- 0 = mehr als nichts, aber weniger als die Hälfte der kleinsten dargestellten Einheit
- X = Nachweis nicht sinnvoll
- a) = aus Gründen der Geheimhaltung nicht veröffentlicht
- p = vorläufige Zahl
- r = berichtigte Zahl

METHODISCHE ERLÄUTERUNGEN ZUR INDUSTRIEBERICHTERSTATTUNG UND VIERTELJÄHRLICHEN HANDWERKSBERICHTERSTATTUNG

Allgemeines: In die Industrieberichterstattung werden im allgemeinen nur Betriebe mit 10 und mehr Beschäftigten (Sägewerke mit 1000 und mehr Festmetern Holzeinschnitt) einbezogen. Der so ermittelte Firmenkreis repräsentiert über 98 % der Beschäftigten und des Umsatzes. Er wird aus Gründen der Vergleichbarkeit das ganze Jahr über beibehalten und erst mit Beginn des neuen Jahres – anhand der Beschäftigtenzahlen im September – geändert. Nicht erfasst werden die Betriebe der Bauindustrie und die Elektrizitäts-, Gas- und Wasserwerke für die öffentliche Versorgung.

Merkmale:

Betriebe = Selbständig produzierende örtliche Betriebseinheiten.

Beschäftigte = Tätige Inhaber und tätige Teilhaber, unbezahlte mithelfende Familienangehörige, die mindestens ein Drittel der üblichen Arbeitszeit im Betrieb tätig sind, sowie alle beschäftigten Personen, die in einem arbeitsrechtlichen Verhältnis zum Betrieb stehen. Heimarbeiter werden nicht mitgezählt. Die Angestellten umfassen auch die kaufmännischen und technischen Auszubildenden, die Arbeiter auch die gewerblichen Auszubildenden.

Umsatz = Alle in der Berichtszeit in Rechnung gestellten Lieferungen und Leistungen einschliesslich Verbrauchsteuern und Kosten für Fracht und Verpackung, jedoch ohne unternehmensinterne Lieferungen und ohne Handels- und sonstige nicht industrielle Umsätze.

Inlandsumsatz = Wert aller Lieferungen an Empfänger im Bundesgebiet, in Berlin, in der DDR und an im Bundesgebiet stationierte fremde Streitkräfte.

Auslandsumsatz = Wert aller Lieferungen an Empfänger im Ausland und an deutsche Exporteure.

Auftragseingang = Gesamtwert der im Berichtszeitraum eingegangenen und vom Betrieb angenommenen Aufträge.

Arbeiterstunden = Tatsächliche geleistete (nicht die bezahlten) Stunden von Arbeitern und gewerbliche Auszubildenden.

Löhne und Gehälter = Bruttobeträge einschliesslich Vergütungen, Tantiemen, Provisionen, Gratifikationen und Deputate, jedoch ohne die Arbeitgeberanteile zur Sozialversicherung. Einkommensteuerpflichtige Unternehmensgewinne werden als Gehalt angesehen.

Kohleverbrauch = Gesamtverbrauch für Fabrikation, Heizung, Strom-, Gas-, Dampferzeugung usw.

Heizölverbrauch = Verbrauch aller Heizöle aus der Verarbeitung von Mineralöl, Steinkohle und Braunkohle einschliesslich Eigenverbrauch der Hersteller.

Gasverbrauch = Verbrauch von Ortsgas und Kokereigas (auch Ferngas), jedoch nicht Generatorgas, Methanogas, Flüssiggas, Raffineriegas, Gichtgas und alle übrigen Gase. Kokereigas (auch Ferngas) umgerechnet auf einen oberen Heizwert $H_o = 8\,400$ kcal/cbm.

Stromverbrauch = Gesamtverbrauch einschliesslich Eigenverbrauch industrieller Stromerzeugungsanlagen.

Systematik

Die Merkmale Beschäftigte und Umsatz werden nach hauptbeteiligten und beteiligten Industriegruppen und Zweigen ausgewiesen. Bei Hauptbeteiligung werden kombinierte Betriebe nach dem **Schwerpunkt** ihrer Produktion zugeordnet, bei Beteiligung werden dagegen die einzelnen Betriebsteile kombinierter Betriebe entsprechend ihrer Produktion den verschiedenen Industriegruppen und -zweigen zugerechnet.

Die Ergebnisse der repräsentativen Handwerksberichterstattung werden zum einen nach der Systematik der Wirtschaftszweige d.h. nach dem Schwerpunkt ihrer Tätigkeit, zum anderen nach Gewerbe- (Handwerks-) zweigen, d.h. entsprechend ihrer Eintragung in die Handwerksrolle ausgewiesen.

ERLÄUTERUNGEN ZUR BAUBERICHTERSTATTUNG

Berichtskreis: Alle Betriebe mit 20 und mehr Beschäftigten folgender Gewerbebezüge: Hoch-, Tief- und Ingenieurbau, Tief- und Ingenieurbau (ohne Strassenbau), Strassenbau, Schornstein-, Feuerungs- und Industrieofenbau, Dämmung und Abdichtung (Isolierbau), Brunnenbau und nichtbergbauliche Tiefbohrung, Abbruch-, Spreng- und Enttrümmerungsgewerbe, Stukkateurgewerbe, Gipserei und Verputzerei, Zimmerei und Ingenieurholzbau, Dachdeckerei.

Anhand der Ergebnisse der Totalerhebung in der Mitte des Vorjahres wurden die Ergebnisse der Monatsberichte für alle Betriebe hochgeschätzt.

Erhebungseinheit: Alle selbständigen Betriebe (nicht Unternehmen oder Baustellen), also Hauptbetriebe, Filialbetriebe, Niederlassungen und Arbeitsgemeinschaften (Gesellschaften des bürgerlichen Rechts) sowie Baustellen, sofern sie mit einem eigenen Bau- und Lohnbüro verbunden sind.

Beschäftigte: Alle am Monatsende tätigen Inhaber, Mitinhaber, Familienangehörigen sowie alle beschäftigten Personen, die in einem arbeitsrechtlichen Verhältnis zum Betrieb stehen.

Löhne und Gehälter: In die Bruttosumme sind einbezogen: Erziehungsbeihilfen, Vergütungen für Urlaub, Feiertage und Arbeitsausfall, soweit sie vom Baubetrieb ohne Erstattung durch die Lohnausgleichskasse, Urlaubskasse oder das Arbeitsamt getragen werden; Beiträge zur Lohnausgleichskasse und Zu-

satzversorgungskasse, Zuschüsse des Arbeitgebers zu den Leistungen der Kranken- und Unfallversicherung, Gratifikationen, Erfolgsprämien und Umsatzantien.

Nicht einbezogen sind: Arbeitgeberanteile zur Sozialversicherung, Trennungentschädigungsauslösung, Wege- und Unterkunftsgelder, Fahrtkosten sowie sonstige Erstattungen, die Spesenersatz, aber nicht Arbeitseinkommen sind, sowie Vergütungen, die von der Lohnausgleichskasse oder dem Arbeitsamt zurückerstattet werden.

Die Entgelte für Poliere, Schachtmeister und Meister sind den Löhnen zugerechnet.

Geleistete Arbeitsstunden: Alle von den Beschäftigten und Inhabern tatsächlich geleistete Arbeitsstunden.

Umsatz: Alle dem Finanzamt zu meldenden steuerbaren Beträge für Bauleistungen im Inland einschliesslich Berlin und deutschen Freihäfen.

Auftragsbestand: Wert aller am Monatsende vorliegenden Aufträge einschliesslich der Auftragsreste von angefangenen aber noch nicht abgeschlossenen Arbeiten.

Auftragseingang: Im Kalendermonat eingegangene und fest angenommene Bauaufträge, ohne Teile von Bauaufträgen, die an andere Firmen weitergegeben werden sollen. Der Wert der Bauleistungen ist entsprechend der VOB zu melden.

TOTALERHEBUNG IM BAUHAUPTGEWERBE 1976

Die Totalerhebung 1976 wurde erstmals im Rahmen des Gesetzes über die Statistik im Produzierenden Gewerbe durchgeführt, das heißt nach neuer Berichtskreisabgrenzung und nach neuer Systematik (Sypro). Insbesondere durch die Hereinnahme des Fertigteilbaues sind die Gesamtergebnisse mit den Vorjahresergebnissen nicht mehr vergleichbar. In der Gliederung nach Wirtschaftszweigen sind Vergleiche möglich. (Siehe auch Statistischer Bericht F I 1 - j/76).

STATISTISCHES AMT DES SAARLANDES Referat C 1 66 SAARBRÜCKEN 1 Postfach 409 - Tel. 59 29/553	INDUSTRIEBERICHT für den Monat	<table border="1" style="width:100%; border-collapse: collapse;"> <tr><td style="text-align: center;">Kreis</td><td style="width:20px;"></td><td style="width:20px;"></td><td style="width:20px;"></td></tr> <tr><td style="text-align: center;">Betriebs-Nr.</td><td></td><td></td><td></td></tr> <tr><td style="text-align: center;">Ind. Zweig</td><td></td><td></td><td></td></tr> <tr><td style="text-align: center;">Gemeinde-Nr.</td><td></td><td></td><td></td></tr> </table>	Kreis				Betriebs-Nr.				Ind. Zweig				Gemeinde-Nr.			
Kreis																		
Betriebs-Nr.																		
Ind. Zweig																		
Gemeinde-Nr.																		

Name und Anschrift der Firma	Rechtsgrundlage und Geheimhaltung: Gesetz über die Statistik im Produzierenden Gewerbe vom 6.11.1975 (BGBl. I, S. 2779) in Verbindung mit dem Gesetz über die Statistik für Bundeszwecke (StatGes) vom 3.9.1953 (BGBl. I, S. 1314). Wegen der Möglichkeit der Weiterleitung von Einzelangaben an andere zur Geheimhaltung verpflichtete Stellen s. § 10 des Gesetzes über die Statistik im Produzierenden Gewerbe (im einzelnen s. Erläuterungen) und ergänzend hierzu das Gesetz zur Regelung des Statistischen Dienstes im Saarland vom 25.6.1949 (ABl. Nr. 63 vom 10.9.1949) sowie die Ministerialerlasse vom 24.1.1958 (ABl. Nr. 17/92 vom 28.1.1958) und vom 6.12.1958 (ABl. Nr. 163/1512 vom 18.12.1958).
Diese Meldung erfolgt für den Betrieb in (Bitte Betriebsort angeben)	Die Angaben der Betriebe werden grundsätzlich geheim gehalten, insbesondere werden sie nicht den Finanzämtern zugänglich gemacht. Nur an die für die Wirtschaft zuständige oberste Bundes- und Landesbehörde können unter bestimmten Voraussetzungen Einzelangaben, die auf Bundesverordnungen beruhen, weitergeleitet werden (§ 7 Abs. 1, 2 und 4 des o. a. Gesetzes vom 15.7.1957.

Der letzte Einsendetermin an das Statistische Amt ist jeweils der 14. des auf den Berichtsmonat folgenden Monats

Bitte nach Industriezweigen aufgliedern - ohne nicht-industrielle Betriebsteile -	Industriezweig Nr.	Industriezweig Nr.	Industriezweig Nr.	Industriezweig Nr.	Summe
Gesamtzahl der tätigen Personen am Ende des Berichtsmonats (einschl. tätiger Inhaber - ohne Heimarbeiter)	11				
darunter: Arbeiter (innen) einschl. gewerblich Auszubildende	12				

1976

Umsatz aus eigener Erzeugung im Berichtsmonat (einschl. Reparaturen, Lohnarbeiten, Montagen und Lohnveredlung, einschl. Verbrauchsteuern) Werte in vollen DM					
I. Inlandsumsatz (einschl. Umsatz mit Berlin, der DDR und ausländischen Streitkräften im Bundesgebiet)	ohne Umsatzsteuer	13			
darunter: Umsatz im Saarland	ohne Umsatzsteuer				62
II. Auslandsumsatz sowie Umsatz mit deutschen Exporteuren		14			
darunter: Umsatz in Frankreich					63
Umsatz aus eigener Erzeugung insgesamt (13 + 14)	ohne Umsatzsteuer				
Im Umsatz insgesamt enthaltene Verbrauchsteuern (Bier, Tabak usw.)		15			
Sonstiger Umsatz (Umsatz aus nicht-industrieller Tätigkeit wie Handel, Abgabe von Energie usw.)	ohne Umsatzsteuer	51			

Arbeiterstunden, Löhne und Gehälter im Berichtsmonat (ohne nicht-industrielle Betriebsteile)			
Geleistete Arbeiterstunden (einschl. gewerbl. Auszubildende, ohne Heimarbeiterstunden)	Anzahl	16	
Bruttolohnsumme	ohne Kurzarbeitszuwendungen ohne Arbeitgeberanteile zur Sozialversicherung, aber einschl. Vergütungen	DM	17
Bruttogehaltssumme	an Auszubildende, ohne Heimarbeiterentgelte (einschl. Fortzahlungen im Krankheitsfalle).	DM	18

Kohle und Heizölversorgung im Berichtsmonat	Zugang	Verbrauch	Bestand am Ende d. Berichtsmonats	Stromversorgung im Berichtsmonat	
	in vollen Tonnen			kWh	
Heizöl leicht mittelschwer, schwer		21	22	Fremdbezug über das öffentliche Netz von anderen Betrieben	41
		23	24		42
Steinkohle und Steinkohlenbriketts		31	32	Eigenerzeugung aus Wasserkraft aus Kohle und sonst. Kraftquellen	43
		33	34		44
Steinkohlenkoks		33	34	Abgabe an das öffentliche Netz an andere Betriebe	45
		37	38		46
Braunkohlenbriketts und-koks		37	38	Verbrauch = Fremdbezug + Eigenerzeugung - Abgabe	

Gasversorgung im Berichtsmonat	cbm	
a) Orts-, Kokerei- oder Ferngas sowie Restgas aus der Zerlegung oder Umwandlung von Koksofengas – ohne reines Erdgas (Diese Gasarten sind umzurechnen auf Ho = 8 400 kcal/cbm)	Fremdbezug	52
	Eigenerzeugung	53
	Abgabe an andere	54
	Gasverbrauch (Fremdbezug + Eigenerzeugung - Abgabe)	
b) Erdgas einschl. Erdölgas (ohne Umrechnung) – auch wenn über Orts- oder Ferngasgesellschaften bezogen.	Erdgasverbrauch	56

Bitte die folgenden Angaben nach Industriezweigen aufgliedern – ohne nicht-industrielle Betriebsteile –	Industriezweig	Industriezweig	Industriezweig	Industriezweig	Summe
	Nr.	Nr.	Nr.	Nr.	

Auftragseingang im Berichtsmonat					K A 4
Werte in vollen DM					
I Inlandsaufträge	ohne Umsatzsteuer	71			
II Auslandsaufträge		72			
darunter aus Frankreich		73			
Auftragseingang insgesamt (Summe I + II)		74			

Bemerkungen der meldenden Betriebe; Hier ist auf besondere Verhältnisse hinzuweisen, deren Kenntnis zum Verständnis der Zahlen erforderlich ist.

Sachbearbeiter Tel.

Ort Datum Firma und Unterschrift

Statistisches Amt
des Saarlandes

Hardenbergstraße 3
Postfach 409

6600 SAARBRÜCKEN 1
Tel.: 0681/505 - 1

Erhebung der Investitionen bei Betrieben

des Bergbaus und der Industrie für das Jahr 1975

B

Rechtsgrundlage: Gesetz über die Statistik im Produzierenden Gewerbe vom 6. November 1975 (BGBI. I S. 2779). Die Weiterleitung von Einzelangaben an die fachlich zuständige oberste Bundes- und Landesbehörde ist nach § 10 Abs. 1 des obigen Gesetzes zugelassen. Alle Angaben werden gemäß § 12 Abs. 1 StatGes. geheimhalten.

Firma:	<i>Bitte freilassen</i>		Lochspalte
	Angaben für den Betrieb		
	Art	3	- 1
	Land		2 - 3
	Reg.-Bez./Kreis		4 - 6
	Lfd.Nr.		7 - 12
	Gemeinde-Schl.		13 - 15
	Wirtschaftsklasse		16 - 20
	Handelskammer		21 - 22
	Angaben für das Unternehmen		
Art	2	23	
Land		24 - 25	
Reg.-Bez./Kreis		26 - 28	
Lfd.Nr.		29 - 34	
Wirtschaftsklasse		35 - 39	

Bearbeiter dieser Meldung bei unserer Firma war

Herr/Frau/Fräulein.....

Fernruf (Amt.Nr.):..... Hausruf:

Diese Betriebsmeldung B ist abzugeben für den Betrieb in:

Ort: Straße:

Bitte ein Exemplar des Fragebogens bis spätestens 15. Juli 1976 ausgefüllt an das Statistische Amt des Saarlandes einsenden.
Das zweite Exemplar ist für Ihre Akten bestimmt.

I. Investitionen im Geschäftsjahr 1975 (volle DM)

Bruttozugänge einschl. selbsterstellte Anlagen einschl. Investitionssteuer

1. Gebäude und bebaute Grundstücke (mit Gleisanlagen, Kanalbauten, Parkplätzen, Gruben-, Schachtanlagen u.ä., neu und gebraucht)	51
2. Unbebaute Grundstücke (auch Grundstückerschließungskosten u.ä.)	52
3. Maschinen und maschinelle Anlagen, Werkzeuge, Betriebs- und Geschäftsausstattung (einschl. aktivierte geringwertige Wirtschaftsgüter, Fahrzeuge und Schiffe)	53
4. Bruttozugänge insgesamt (Ziffern 1.-3.)	54
In den Bruttozugängen (Ziffer 4) ist enthalten: Anschaffungswert der in gebrauchtem Zustand erworbenen Gebäude und zugehörigen Grundstücke	56

II. Material- und Warenbestände (Vorräte) am Anfang und Ende des Geschäftsjahres 1975 (volle DM)

Bilanzwert folgender Lagerbestände:	am Anfang des Geschäftsjahres		am Ende
1. Rohstoffe und sonstige Vorprodukte (einschl. fremdbezogene Halbfabrikate, Einzelteile, Einbauteile und dgl., jedoch ohne Handelsware), Hilfs- und Betriebsstoffe, Brenn- und Treibstoffe	61	71	
2. Halbfertig- und Fertigerzeugnisse aus eigener Produktion	62	72	

III. Tätige Personen Ende September 1975 (einschl. nichtindustrieller Betriebsteile)

11

Bemerkungen:

....., den

.....
(Firmenstempel und Unterschrift)

III. Geleistete Arbeitsstunden und baugewerblicher Umsatz

Art der Bauten		Im Berichtsmonat geleistete Arbeitsstunden (volle Stunden)		Umsatz im Berichtsmonat ohne Umsatzsteuer in vollen DM		
Wohnungsbau		31		51		
Landwirtschaftlicher Bau		32		52		
Gewerblicher und industrieller Bau	Hochbau	33		53		
	Tiefbau	34		54		
Öffentlicher und Verkehrsbau	Hochbau	35		55		
	darunter für Bundesbahn Bundespost	38	volle Stunden	56	in vollen DM	
	Straßenbau	37		57		
	Sonstiger Tiefbau	38		58		
	darunter für Bundesbahn Bundespost	39	volle Stunden	59	in vollen DM	
Summe		40		60		
darunter für die Bundeswehr und im Bundesgebiet stationierte ausländische Streitkräfte		41		61		

IV. Auftragselngang (ohne Umsatzsteuer) im Berichtsmonat nach Art der Bauten und Auftraggeber

Als Auftragselngang gelten die im Kalendermonat eingegangenen, vom Betrieb fest akzeptierten (angenommenen) Bauaufträge. Es sind Summen der Werte für Bauleistungen entsprechend der VOB zu melden. Nicht gemeldet werden dürfen Teile von Bauaufträgen, die an andere Firmen weitergegeben werden sollen.

Art der Bauten und Auftraggeber ¹⁾		Auftragseingänge im Berichtsmonat				
		Lage der zukünftigen Baustellen im Land ...				
		ZdL	Saarland			
			1, 0			
		Wert in vollen DM				
Hochbau	Wohnungsbau	71	71	71	71	
	Sonstiger Hochbau	Gewerbl. u. industr. Bau für Unternehmen sowie landwirtschaftl. Bau	72	72	72	72
		Bundesbahn und Bundespost	73	73	73	73
		Gebietskörperschaften Organisationen ohne Erwerbscharakter sowie sonst. öffentl. Auftraggeb.	74	74	74	74
Tiefbau	Straßenbau	75	75	75	75	
	Sonstiger Tiefbau	Gewerbl. u. industr. Bau für Unternehmen sowie landwirtschaftl. Bau	76	76	76	76
		Bundesbahn und Bundespost	77	77	77	77
		Gebietskörperschaften Organisationen ohne Erwerbscharakter sowie sonst. öffentl. Auftraggeb.	78	78	78	78
Insgesamt		79	79	79	79	

¹⁾ Die Kennziffern 73, 74, 75 sowie 77, 78 entsprechen dem öffentlichen und Verkehrsbau im Abschnitt III

STATISTISCHES AMT DES SAARLANDES
 66 SAARBRÜCKEN I, Hardenbergstrasse 3
 Postfach 409
 Telefon 5929 - App. 557

**VIERTELJÄHRLICHE STATISTIK
 ÜBER DEN AUFTRAGSBESTAND IM BAUHAUPTGEBWERBE**

Einsendetermin:

20. des dem Berichtsmonat folgenden Monats

Berichtsmonat

Firma:

Rechtsgrundlage:

Verordnung über die Durchführung einer Statistik
 über den Auftragsbestand im Bauhauptgewerbe
 vom 19. Dezember 1973 (BGBl. I, S. 1982).

Diese Meldung erfolgt für Betrieb in:

Betriebsnummer:

in:

Strasse:

Bearbeiter:

TelefonNr.

Auftragsbestände am Ende des Berichtsmonats nach Art der Bauten und Auftraggeber in vollen DM

Lage der Baustelle im Kreis	Hochbau						Tiefbau			insgesamt		
	Wohnungs- bau		Sonstiger Hochbau		Strassen- bau	Gewerbl. und industrieller Bau für Unternehmen sowie landwirt- schaftlicher Bau	Sonstiger Tiefbau		Gebietskörper- schaften, Organi- sationen ohne Erwerbscharakter sowie sonstige öffentliche Auftraggeber			
	1	2	3	4			5	6			7	8
<input type="checkbox"/> nicht ausfüllen												
<input type="checkbox"/> Z. d. Kr.												
<input type="checkbox"/>												
<input type="checkbox"/> SF												
<input type="checkbox"/>												
<input type="checkbox"/>												
<input type="checkbox"/>												
<input type="checkbox"/>												
<input type="checkbox"/>												
<input type="checkbox"/>												
<input type="checkbox"/>												

Erläuterungen auf der Rückseite beachten!

(Ort und Datum)

(Firmenstempel)

(Unterschrift)

Erläuterungen

1. Allgemeine Hinweise

Mit Hilfe der Auftragsbestandsstatistik sollen wichtige Indikatoren für die konjunkturelle Entwicklung im Bauhauptgewerbe gewonnen werden.

Rechtsgrundlage ist die Verordnung über die Durchführung einer Statistik über den Auftragsbestand im Bauhauptgewerbe vom 18. 12. 1970 (Bundesanzeiger Nr. 240). Die Auskunftspflicht ergibt sich aus § 3 dieser Verordnung in Verbindung mit §§ 10 und 11 des Gesetzes über die Statistik für Bundeszwecke (StatGes) vom 3. 9. 1953 (Bundesgesetzblatt I, S. 1314). Die Einzelangaben werden nach § 12 StatGes grundsätzlich geheimgehalten, insbesondere werden sie nicht den Finanzämtern zugänglich gemacht.

Die Auftragsbestandsstatistik wird vierteljährlich erhoben. Die Auftragsbestände sind bis zum 20. des dem Berichtsvierteljahr folgenden Monats an das Statistische Amt des Saarlandes einzusenden.

Angaben, die beim Betrieb (der Arge) zum Meldetermin noch nicht vorliegen, sind aufgrund der eingetretenen Entwicklung zu schätzen und durch ein p zu kennzeichnen. Rechtzeitig vorliegende, sorgfältige Schätzungen sind wertvoller als verspätet einreichende Angaben, die auf die Mark genau sind.

Alle Werte sind in vollen DM anzugeben.

2. Bauarten und Auftraggeber

Der Hochbau wird unterteilt in den Wohnungsbau und den sonstigen Hochbau; beim Tiefbau wird zwischen dem Strassenbau und dem sonstigen Tiefbau unterschieden.

Der sonstige Hochbau und der sonstige Tiefbau werden nach dem Auftraggeber unterteilt in:

- a) Gewerblichen und industriellen Bau für Unternehmen sowie landwirtschaftlichen Bau
- b) Sonstigen Hochbau (Tiefbau) für Bundesbahn und Bundespost
- c) Sonstigen Hochbau (Tiefbau) für Gebietskörperschaften (Bund, Länder, Gemeinden), Organisationen ohne Erwerbscharakter (z. B. Kirchen, Verbände) sowie für sonstige öffentliche Auftraggeber (z. B. öffentlich-rechtliche Anstalten und Körperschaften).

3. Definition und Bewertung des Auftragsbestandes

Als Auftragsbestand ist die Summe der Werte aller vorliegenden fest akzeptierten, noch nicht ausgeführten Bauaufträge für Bauleistungen entsprechend der Verdingungsordnung ohne Umsatz- (Mehrwert-)steuer von anderen Firmen oder sonstigen Kunden am Ende des Berichtsvierteljahres zu melden.

Die Bewertung soll grundsätzlich mit den Preisen erfolgen, die zum Zeitpunkt des Auftragsseingangs galten. Aufträge, die über einen langen Zeitraum abgewickelt werden und denen Preisgültigkeitsklauseln zugrunde liegen, sollen jedoch mit den Preisen bewertet werden, die sich aus der Anwendung der entsprechenden Vertragsbestimmungen ergeben.

Bei der Ermittlung des Auftragsbestandes ist vom Auftragswert bereits im Bau befindlicher Projekte derjenige Teil abzusetzen, der nach Anlegung eines geeigneten wirtschaftlichen Masstabes (z. B. Anteil der bereits geleisteten Arbeitsstunden an den vorgesehenen Gesamtarbeitsstunden) schon produziert worden ist.

Die Auftragsbestände werden regional nach Kreisen gegliedert erfasst. Massegebend für die regionale Zuordnung ist die Lage der Baustelle.

**TOTALERHEBUNG IM BAUHAUPTGEWERBE
EINSCHL. FERTIGTEILBAU**

Berichtsmonat Juni 1976

Gilt für ständig meldende Betriebe auch als Monatsmeldung

Bitte vollständig ausgefüllt
in einfacher Ausfertigung
bis zum

15. Juli 1976

zurücksenden.

Firma _____ _____ _____	Meldung erfolgt für Betrieb /Arge in : _____ Bearbeiter dieser Meldung ist Herr/Frau/Fräulein _____ Telefon: () - _____ Vorwahl Fernruf Hausruf
--	---

Rechtsgrundlagen: Gesetz über die Statistik im Produzierenden Gewerbe vom 6. 11. 1975 (BGBl. I S. 2779) in Verbindung mit dem Gesetz über die Statistik für Bundeszwecke (StatGes) vom 3. 9. 1953 (BGBl. I S. 1314), zuletzt geändert durch das Einführungsgesetz zum Strafgesetzbuch vom 2. 3. 1974 (BGBl. I S. 469).

Die Auskunftspflicht ergibt sich aus § 9 des Gesetzes über die Statistik im Produzierenden Gewerbe in Verbindung mit den §§ 10 und 11 StatGes. Meldepflichtig ist jeder Betrieb /jede Arbeitsgemeinschaft, der / die durch Übersendung der Fragebogen zur Berichterstattung aufgefordert wird. Verstöße gegen die Auskunftspflicht – als solche gelten auch Terminüberschreitungen – können nach § 14 StatGes als Ordnungswidrigkeiten mit einer Geldbuße geahndet werden. Die Einzelangaben der Betriebe / Arbeitsgemeinschaften werden nach § 12 des StatGes grundsätzlich geheimgehalten, insbesondere werden sie nicht den Finanzämtern zugänglich gemacht.

KA 0

Lsp. 1

2	3	4	5	6	7	8	9	10	11	12	13	14	15
---	---	---	---	---	---	---	---	----	----	----	----	----	----

Zutreffendes bitte so

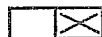

ankreuzen

FIRMEN	Ist der Inhaber oder Leiter des Betriebes in die Handwerksrolle eingetragen?	LSP 11
	ja	1
	nein	2
RECHTSFORM	Rechtsform des Unternehmens, zu dem dieser Betrieb gehört (nur von Einbetriebsunternehmen vgl. unten zu beantworten).	LSP 12
	Einzelfirma	1
	OHG	2
	KG	3
	GmbH und Co. KG	4
	GmbH	5
	AG bzw. KGaA	6
	Genossenschaft	7
	Sonstige private Rechtsform	8
	Unternehmen der öffentlichen Hand (soweit nicht in privater Rechtsform betrieben)	9
ART	Bei dem Betrieb, für den die Angaben erfolgen, handelt es sich um:	LSP 13
	den einzigen Betrieb Ihres Unternehmens (Einbetriebsunternehmen)	1
	die Hauptniederlassung } eines mehrere Betriebe umfassenden Unternehmens	2
		3
		4

Art der Tätigkeit Bitte nur eine bauhauptgewerbliche Tätigkeit (Schwerpunkt) ankreuzen.	LSP 14-15
Hoch- und Tiefbau ohne ausgeprägten Schwerpunkt	01
Hochbau (ohne Fertigteiltbau)	02
Herstellung v. Fertigteiltbauten aus Beton im Hochbau	03
Montage v. Fertigteiltbauten aus Beton im Hochbau	04
Herstellung v. Fertigteiltbauten aus Holz im Hochbau	05
Montage v. Fertigteiltbauten aus Holz im Hochbau	06
Erdbewegungsarbeiten, Landeskulturbau	07
Wasser- und Wasserspezialbau	08
Straßenbau	09
Brunnenbau, nichtbergbauliche Tiefbohrung	10
Bergbauliche Tiefbohrung u. ä. (o. Erdölbohrung)	11
Tiefbau, anderweitig nicht genannt	12
Gerüstbau	13
Fassadenreinigung	14
Schornstein-, Feuerungs- und Industrieofenbau	15
Gebäudetrocknung	16
Abdichtung gegen Wasser, Feuchtigkeit	17
Abdämmung gegen Kälte, Wärme, Schall und ähnl.	18
Abbruch-, Spreng- und Entrümmerungsgewerbe	19
Stukkateurgewerbe, Gipserei, Verputzerei	20
Zimmerei, Ingenieurholzbau	21
Dachdeckerei	22

KA 2

Lsp. 1

Geleistete Arbeitsstunden im Juni 1976 sowie Inlandsumsatz

Art der Bauten und Auftraggeber		Geleistete		
			insgesamt	
Wohnungsbau		01		
Landwirtschaftlicher Bau		02		
Gewerblicher und industrieller Bau	Hochbau	03		
	Tiefbau	04		
Öffentlicher und Verkehrsbau	Hochbau	Bauten für Bundesbahn und Bundespost	05	
		Bauten für Kirchen, Vereine, Verbände, Gewerkschaften, Parteien, Rotes Kreuz u. ä. Organisationen	06	
		Bauten für Bund, Länder, Gemeinden, Sozialversicherung und sonstige öffentl. Auftraggeber	07	
	Tiefbau	Straßenbau		08
		Sonst. Tiefbau	Bauten für Bundesbahn und Bundespost	09
			Bauten für Bund, Länder, Gemeinden, Sozialversicherung und sonstige öffentl. Auftraggeber	10
INSGESAMT →		11		
Darunter für die Bundeswehr und im Bundesgebiet stationierte ausländische Streitkräfte		12		

Tätige Personen Ende Juni 1976

Gruppe	insgesamt	Anzahl	
		zusammen	darunter in der Fertigteilproduktion
Tätige Inhaber und tätige Mitinhaber (auch selbständige Handwerker)	01	16	31
Unbezahlt mithelfende Familienangehörige	02	17	32
→ Summe 01-02	50	53	56
Kaufmännische Angestellte einschl. kaufm. Auszubildende	03	18	33
Technische Angestellte einschl. techn. Auszubildende	04	19	34
→ Summe 03-04	51	54	57
Angestelltenversicherungspflichtige Poliere, Schachtmeister und Meister	05	20	35
Hilfspoliere, Hilfsmeister, Fachvorarbeiter (Tarifberufsgruppe I u. II)	06	21	36
Facharbeiter (Tarifberufsgruppe III a-c)	Maurer	07	37
	Betonbauer	08	38
	Zimmerer	09	39
	Übrige Baufacharbeiter (Dachdecker, Isolierer, Gipser, Stukkateure usw.)	10	40
	Sonstige Facharbeiter nach Tarifberufsgruppe III	11	41
→ Summe 05-11	52	55	58
Fachwerker, Werker und sonstige tätige Personen (Tarifberufsgruppe IV-V)	12	27	42
Gewerbliche Auszubildende, Umschüler, Anlernlinge, Praktikanten	13	28	43
Gesamtzahl der tätigen Personen	14	29	44
Darunter ausländische Arbeitnehmer (ohne Grenz Arbeitnehmer)	15	30	45
Ausländische Grenz Arbeitnehmer			

Löhne und Gehälter im Juni 1976

(ohne Arbeitgeberanteile zur Sozialversicherung)

Bruttolohnsumme einschl. Vergütungen für gewerbliche Auszubildende sowie Bruttogehaltssumme für Poliere, Schachtmeister und Meister	60
Bruttogehaltssumme einschl. Vergütungen für kaufm. u. techn. Auszubildende ohne Gehälter für Poliere, Schachtmeister und Meister	61

Arbeitgeberzulagen gemäß Vermögensbildungstarifverträgen im Kalenderjahr 1975

zu Löhnen	62
zu Gehältern	63

KA 0/1

Lsp. 1

(ohne Umsatzsteuer) im Juni 1976

Arbeitsstunden (volle Stunden)				Umsatz (volle DM)			
darunter an Objekten des Fertigteilbaus im Hochbau				insgesamt		darunter aus Fertigteilbautätigkeit im Hochbau	
zusammen		darunter in der Fertigteilproduktion					
13		21		29		44	
14		22		30		45	
15		23		31		46	
				32			
16		24		33		47	
17		25		34		48	
18		26		35		49	
				36			
				37			
				38			
19		27		39		50	
20		28		40		51	
				41			
				42			
				43			

-volle DM-

- volle DM -

Umsatz aus sonstigen eigenen Erzeugnissen und aus industriellen/handwerklichen Dienstleistungen im Berichtsmonat	41	
Umsatz aus Handelsware und aus sonstigen nichtindustriellen / nichthandwerklichen Tätigkeiten im Berichtsmonat	42	
Gesamtumsatz im Berichtsmonat (39+41+42)	43	

Inlandsumsatz (ohne Umsatzsteuer) 1975

Baugewerblicher Umsatz im Vorjahr	52		Bitte beachten! Diese Angaben beziehen sich auf das gesamte Vorjahr 1975
darunter: Umsatz aus Nachunternehmertätigkeit (Leistung für andere Bauunternehmen)	53		
Umsatz aus sonstigen eigenen Erzeugnissen und aus industriellen/handwerklichen Dienstleistungen im Vorjahr	54		
Umsatz aus Handelsware u. aus sonst. nichtindustriellen/nichthandwerklichen Tätigkeiten im Vorjahr	55		
Gesamtumsatz im Vorjahr (52+54+55)	56		

Die Angaben in diesem Fragebogen sind ausschließlich für die **baugewerbliche Tätigkeit des Betriebes im Inland** (einschl. der Verwaltung und Hilfstätigkeiten) zu machen; lediglich bei den Umsätzen ist zusätzlich der »Umsatz aus sonstigen eigenen Erzeugnissen und aus industriellen/handwerklichen Dienstleistungen« sowie der »Umsatz aus Handelsware und aus sonstigen nichtindustriellen/nichthandwerklichen Tätigkeiten« anzugeben. **Arbeitsgemeinschaftsanteile sind nicht einzubeziehen, da für Argen eine getrennte Meldung abzugeben ist.** Angaben über Baustellen mit eigenem Bau- bzw. Lohnbüro in einem anderen Bundesland als dem des Betriebssitzes sind in diesen Fragebogen nicht aufzunehmen; für diese ist an das für das Baubüro zuständige Statistische Landesamt gesondert zu melden.

Geräteausstattung Ende Juni 1976 (Nur im Inland eingesetzte Geräte melden)
Am Berichtstag defekte Geräte sind mitzumelden.

KA 4
Lsp. 1

Ausgewählte wichtige Geräte in Stück (Zu den einzelnen Gerätearten siehe S. 6 sowie beigelegten Umsteigeschlüssel auf die Baugeräteleiste 1971)		Im Eigentum befindliche	vermietete		gemietete	
			Geräte			
1. Betonmischer	Trommelinhalt:	a) unter 250 l	01	34	67	
		b) 250 l und mehr	02	35	68	
2. Transportmischer und Agitatoren			03	36	69	
3. Turmdrehkrane	Lastmoment:	a) bis unter 16 m Mp	04	37	70	
		b) 16 bis unter 40 m Mp	05	38	71	
		c) 40 m Mp und mehr	06	39	72	
4. Mobil- und Autokrane			07	40	73	
5. Förderbänder (keine Bauaufzüge)			08	41	74	
6. Betonpumpen aller Art (ohne Betonspritzen)			09	42	75	
7. Mörtelförder- und Verputzgeräte			10	43	76	
8. LKW (einschl. Zugmaschinen mit Ladefläche)	Nutzlast:	a) bis einschl. 12 t	11	44	77	
		b) über 12 t	12	45	78	
9. Vorderkipper, Dumper (Schütter)			13	46	79	
10. Universalbagger		a) Seilbagger auf Raupen	14	47	80	
		b) Seilbagger, luftbereift	15	48	81	
		c) Hydraulikbagger auf Raupen	16	49	82	
		d) Hydraulikbagger, luftbereift	17	50	83	
11. Planiertraupen			18	51	84	
12. Lader		a) Ladegeräte auf Raupen	19	52	85	
		b) Ladegeräte, luftbereift	20	53	86	
		c) Hecktieflöffellader (Baggerlader)	21	54	87	
13. Straßenhobel (Grader)			22	55	88	
14. Rammhären aller Art (ohne Handrammen)			23	56	89	
15. Verdichtungsmaschinen		a) Stampf- und Rüttelgeräte (ohne Betoninnen- u. -außenrüttler)	24	57	90	
		b) Glattmantel- einschl. Schafffußwalzen	25	58	91	
		c) Gummiradwalzen	26	59	92	
		d) Vibrationswalzen aller Art	27	60	93	
16. Straßenbau- maschinen	für Schwarzdecken	a) Mischanlagen	28	61	94	
		b) Fertiger	29	62	95	
	für Betonstraßen	c) Bitumen-, Teer-, Gußasphaltkoher Fertiger und Verteiler	30 31	63 64	96 97	
17. Kompressoren aller Art			32	65	98	
18. Stahlrohrgerüste und Stahlprofilgerüste		in kg!	33	66	99	

Bitte überprüfen Sie vor Rücksendung den Fragebogen noch einmal auf Richtigkeit und Vollständigkeit der Eintragungen. Sie ersparen damit sich und uns unnötige und kostspielige Rückfragen. Vielen Dank.

Ort und Datum

Firmenstempel

rechtsverbindliche Unterschrift

Statistisches Amt
des Saarlandes

Hardenbergstrasse 3
Postfach 409
6600 SAARBRÜCKEN I
Fernruf 59 29 - App. 553

Jahreserhebung bei Unternehmen des Bauhauptgewerbes für das Jahr 1975

Rechtsgrundlage: Gesetz über die Statistik im Produzierenden Gewerbe vom 6. November 1975 (BGBl. I S. 2779). Die Weiterleitung von Einzelangaben an die fachlich zuständige oberste Bundes- und Landesbehörde ist nach § 10 Abs. 1 des obigen Gesetzes zugelassen. Alle Angaben werden gemäß § 12 Abs. 1 StatGes. geheimgehalten.

Firma :	Bitte freilassen				Loch- spalte
	Art des Unternehmens und Berichtskreis				1
	Reg. Bez. / Kreis				2 - 4
	Lfd. Nr.				5 - 10
	Gemeinde - Schl.				11 - 13
	Wirtschaftsklasse				14 - 18
	Industrie- und Handelskammer				19 - 20

Bitte ein Exemplar des Fragebogens bis spätestens 15.7.1976 ausgefüllt an das Statistische Amt des Saarlandes einsenden.
Das zweite Exemplar ist für Ihre Akten bestimmt.

Bearbeiter dieser Meldung bei unserer Firma war (en):

Herr / Frau / Fräulein
Fernruf (Amt, Nr.):

Geschäftsjahr vom 19 bis 19..
Deckt sich das Geschäftsjahr nicht mit dem Kalenderjahr 1975,
so ist das Geschäftsjahr zu wählen, das im Jahr 1975 endete.

I. Tätige Personen Ende September 1975 insgesamt (in baugewerblichen und nichtbaugewerblichen Unternehmensteilen) ①		11	
Dar.: Beschäftigte in Arbeitsgemeinschaften (Arge - Anteile) ②		12	
Beschäftigte in nichtbaugewerblichen Unternehmensteilen ③			
II. Jahresbauleistung und sonstiger Umsatz im Geschäftsjahr 1975 (volle DM)	Wert der Jahresbauleistung ④	Umsatz an sonst. Erzeugnissen u. Leistung. nichtbaugewerblich. Unternehmensteile ⑤	
	ohne Umsatzsteuer		
Insgesamt	25	27	
Darunter in Arbeitsgemeinschaften erbracht (Arge - Anteile) ⑥	26	28	
III. Investitionen ⑦ im Geschäftsjahr 1975 (volle DM) Brutto - Zugänge (ohne Umbuchungen; einschl. selbsterstellter Anlagen)			
1. Gebäude und bebaute Grundstücke (einschl. Gleisanlagen, Kanalbauten, Parkplätzen usw. sowie einschl. Bauarbeiten auf bereits bebauten Grundstücken, Eigenbauten auf fremden Grundstücken)		51	
2. Unbebaute Grundstücke (auch Grundstückerschließungskosten u.ä.)		52	
3. Baugeräte, Maschinen u. masch. Anlagen (z.B. Kräne, Baummaschinen) sowie Baustellen-, Betriebs- u. Geschäftsausstattung (einschl. Werkzeuge, Gerüste u. Gerüstteile, Schalungen, aktivierte geringwertige Wirtschaftsgüter, Fahrzeuge u. Schiffe)		53	
4. Bruttozugänge insgesamt (Ziffern 1. bis 3.)		54	
In den Bruttozugängen (Ziffer 4.) sind enthalten: 5. Wert der für eigene Rechnung selbsterstellten Anlagen (auch Gebäude)		55	
6. Anschaffungswert der in gebrauchtem Zustand erworbenen Gebäude und zugehörigen Grundstücke		56	
7. Wert der aktivierten Anlagegüter, die an Dritte vermietet oder verpachtet wurden (Leasing - Güter)		57	
IV. Verkaufserlöse aus dem Abgang von Anlagegütern ⑧ im Geschäftsjahr 1975 (volle DM; ohne Umsatzsteuer)		47	
Hierin sind enthalten: Erlöse aus dem Verkauf von Grundstücken ohne Bauten		48	
V. Aufwendungen für gemietete bzw. gepachtete Anlagegüter im Geschäftsjahr 1975 - Leasing - (volle DM)		81	

Erläuterungen siehe Rückseite!

Erläuterungen

Die erbetenen Angaben müssen sich auf das gesamte Unternehmen (rechtliche Einheit) beziehen. Rechtlich selbständige Tochtergesellschaften sind nicht einzubeziehen. Es gehören zum Unternehmen Zweigniederlassungen, Filialen, Baustellen, Büros und Betriebe einschl. der Hauptverwaltung und aller nicht zum Bauhauptgewerbe gehörenden Unternehmensteile in der Bundesrepublik einschl. Berlin (West), jedoch ohne Zweigniederlassungen im Ausland sowie land- und forstwirtschaftliche Unternehmensteile.

- ① Alle tätigen Inhaber und Mitinhaber, die Mitglieder der Geschäftsleitung und die bezahlten und unbezahlten mithelfenden Familienangehörigen sowie alle Personen, die in einem arbeitsrechtlichen Verhältnis zum Unternehmen stehen. Einzubeziehen sind Erkrankte, Urlauber und sonstige vorübergehend Abwesende (z.B. Empfänger von Schlechtwettergeld), nicht dagegen zum Grundwehrdienst Einberufene, ferner nicht Arbeitskräfte, die als Beauftragte anderer Unternehmen im meldenden Unternehmen Arbeiten ausführen sowie Strafgefangene. Beschäftigte, die nur einen Teil der betriebsüblichen Arbeitszeit leisten, sind voll zu zählen. Wird in Schichten gearbeitet, so ist die Summe der Beschäftigten aller Schichten anzugeben.
- ② Nur auszufüllen von Unternehmen, die an Arbeitsgemeinschaften im Bundesgebiet beteiligt waren:
Die Angaben sind in absoluten Zahlen zu machen, jedoch nur entsprechend dem jeweiligen Anteil lt. Gründungsvertrag;
Beispiel
a) für die Beschäftigten: Anzahl der Beschäftigten in einer Arge 120, Arge-Anteil ein Drittel, einzusetzen 40
b) für den wirtschaftlichen Umsatz: Wert der von einer Arge gemeldeten Leistung 150 000 DM, Arge-Anteil ein Drittel, einzusetzen 50 000 DM.
- ③ Bitte genaue Bezeichnung der nichtbaugewerblichen Unternehmensteile angeben, wie Kiesgrube, Betonwerk, Schreinerei, Baustoffhandel u.ä. Falls sich der/die Unternehmensteil(e) nicht am Ort des Unternehmens befinden, bitte dies im Raum für Bemerkungen angeben.
- ④ Wert der im Unternehmen im Geschäftsjahr für fremde Rechnung geleisteten Bauarbeiten (Hoch-, Tief- und Spezialbau, Ausbau, Montage, Reparatur einschl. Nachunternehmerleistungen) - unabhängig davon, ob sie abgerechnet oder angezahlt sind. Einzubeziehen sind auch selbsterstellte Anlagen und Gebäude für eigene Unternehmenszwecke. Zu melden ist der Wert der Jahresbauleistung ohne die auf die abgerechneten Leistungen entfallene Umsatz- (Mehrwert-) steuer.
- ⑤ Umsatz an Erzeugnissen und Leistungen aus Nebenbetrieben (Kiesgrube, Betonwerk, Ziegelei, Schreinerei, Baustoffhandel u.ä.), soweit nicht in der eigenen Bauleistung abgerechnet und ohne Rücksicht auf den Zahlungseingang sowie Umsatz aus Nebengeschäften, z.B. eingenommene Honorare für Architekten- und Ingenieurleistungen sowie Fuhrlohne, Erlöse aus dem Verkauf von Reststoffen (Baustoffen) und von Material, das bei Abbrucharbeiten angefallen ist, Erlöse aus dem Verkauf von Stoffen oder Waren, die ohne Be- und Verarbeitung weiterverkauft wurden, Erlöse aus Vermietungen, Verpachtungen, Lizenzverträgen u.ä.
Nicht einzubeziehen sind Erlöse aus dem Verkauf von Anlagevermögen (z.B. Grundstücke, Maschinen, maschinelle Anlagen).
- ⑥ Brutto-Zugänge an Sachanlagen (Investitionen) im Geschäftsjahr
(während des Jahres für eigene Rechnung selbsterstellte und erworbene Sachanlagen für betriebliche Zwecke)
einschl. der Zugänge an Anlagen, die für eigene Rechnung selbsterstellt werden (= Wert der für selbsterstellte Anlagen aufgewendeten und aktivierten Löhne, Materialien usw., soweit diese als Aufwand verbucht und daher in den Posten "andere aktivierte Eigenleistungen" der Gewinn- und Verlustrechnung eingegangen sind),
auch einschl. der noch im Bau befindlichen Anlagen (angefangene Anlagen für betriebliche Zwecke, soweit aktiviert) sowie der zur Vermietung oder Verpachtung bestimmten selbsterstellten Anlagen. Für den Fall, daß ein besonderes Sammelkonto "im Bau befindliche Anlagen" geführt wird, ohne die schon zu Beginn des Geschäftsjahres auf diesem Sammelkonto ausgewiesenen Anlagen,
ohne Kosten der Finanzierung, des Erwerbs von Beteiligungen, Wertpapieren usw. (Finanzanlagen), des Erwerbs von Konzessionen, Patenten, Lizenzen usw. und des Erwerbs von ganzen Unternehmen oder Betrieben, ohne Investitionen in Zweigniederlassungen im Ausland sowie ohne die entstandenen Finanzierungskosten. Sofern noch Investitionssteuern entrichtet wurden, sind diese in die Meldung einzubeziehen.
- ⑦ Erlöse, also nicht Restbuchwerte oder Buchgewinne aus dem Verkauf von Gebäuden und bebauten sowie unbebauten Grundstücken, Baugeräten, Maschinen und maschinellen Anlagen, Werkzeugen, Baustellen-, Betriebs- und Geschäftsausstattungen einschl. Gerüsten und Gerüstteilen, Schalungen, Fahrzeugen und Schiffen), nicht aber die Erlöse aus der Veräußerung ganzer Betriebe.

Bemerkungen

(Ort und Datum)

(Firmenstempel und Unterschrift)

Allgemeiner Überblick

Im Jahre 1976 wurden — nach dem konjunkturellen Tief im Vorjahr — Auftriebskräfte wirksam, die eine gewisse Konsolidierung der industriellen Tätigkeit zur Folge hatten. Wenngleich von einem relativ niedrigen Niveau ausgehend, wurden zum Teil sogar beachtliche Zuwachsraten erzielt. Unverkennbar waren die Auftriebstendenzen im Bereich der Verbrauchs- und Investitionsgüterindustrien, wobei starke Impulse von der Auslandsnachfrage ausgingen. Ein wichtiger Bereich, nämlich die eisenschaffende Industrie, litt allerdings weiter unter Absatzschwierigkeiten und blieb von der allgemein günstigeren Entwicklung ausgeschlossen, während der Kohlenbergbau seinen vorjährigen Produktions- und auch Beschäftigtenstand halten konnte. Das wärmere Konjunkturklima kam unmittelbar der Energiewirtschaft zugute, deren Erzeugung nach dem schweren Rückschlag im Vorjahr wieder zunahm, ohne jedoch das frühere Niveau zu erreichen. Auf dem Bauplatz zeichnete sich allerdings noch keine Wende zum Besseren ab.

Insgesamt stiegen die Produktion um 4 % und die Umsätze um 10,4 % auf 14,81 Mrd. DM. Dabei waren die Zuwachsraten der In- und Auslandsumsätze etwa gleich. Ganz anders verlief die Entwicklung bei den Auftragseingängen. Diese waren mit 14,6 Mrd. DM um 9,8 % höher als im Vorjahr, doch während die Steigerungsrate im Inland von 10,9 % im Vorjahr auf nunmehr 5,9 % zurückging, nahm die Auslandsnachfrage — nicht zuletzt infolge von Großaufträgen — beachtlich zu. Nach dem Rückgang im Vorjahr um 9,4 % wurde 1976 beim Export eine Zuwachsrate von 17,7 % erzielt.

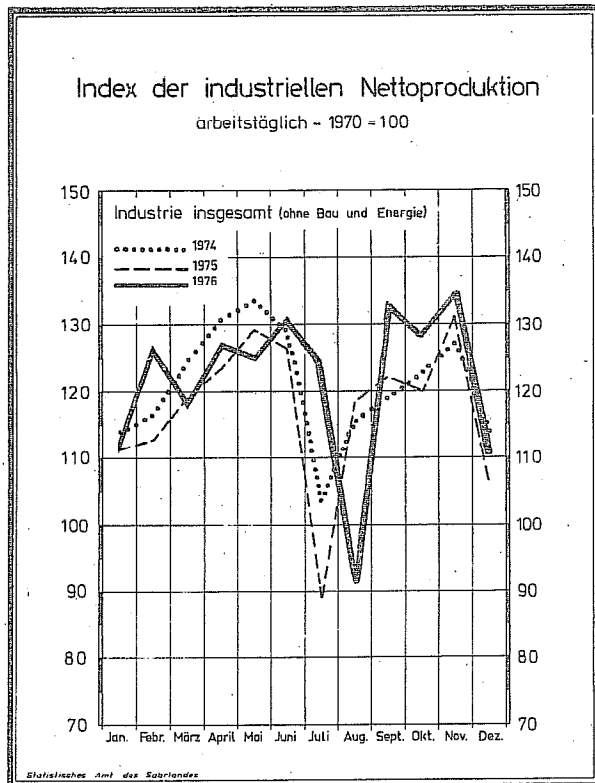

Leider reichten die Auftriebskräfte nicht aus, den Arbeitsmarkt zu entlasten; die Zahl der Industriebeschäftigten ging sogar weiter zurück, zwar nicht mehr so stark wie im Vorjahr (— 4,2 %), aber immerhin um 2,4 % auf 152 582. Abgesehen vom Kohlenbergbau, der seinen Beschäftigtenstand halten konnte, gingen in fast allen Wirtschaftszweigen Arbeitsplätze verloren, zum Teil durch Betriebsabgänge. Insgesamt verringerte sich 1976 die Zahl der Industriebeschäftigten im Monatsdurchschnitt um über 3 700, davon allein bei der eisenschaffenden Industrie um über 1 200. Mit über 1 400 war die Zahl der Abgänge bei den Investitionsgüterindustrien noch höher, obwohl die Belegschaft im konjunkturbegünstigten Fahrzeugbau nicht unerheblich aufgestockt wurde. Auch im Verbrauchsgüterbereich

wurden annähernd 900 Arbeitsplätze weniger gezählt.

Kohlenbergbau

Die Kohleförderung stieg um 3,6 % auf 9,29 Mio. t. Der Gesamtabsatz war mit 9,95 Mio. t um 10,7 % höher als im Vorjahr. Am günstigsten verlief die Entwicklung bei den Zechenkraftwerken, wo der Kohleeinsatz um 32,5 % gesteigert werden konnte. Der Fremdsatz nahm zwar um 11,4 % zu, allerdings einschließlich der Lieferungen an die Notgemeinschaft Deutscher Steinkohlenbergbau GmbH. Im Saarland ging der Absatz um 18,4 %, die Lieferungen nach

Frankreich sogar um ein Drittel zurück. Bis Ende Dezember stiegen die Gesamtbestände um 1,1 % auf 1,43 Mio. t.

Grundstoff- und Produktionsgüterindustrien

Trotz zum Teil bemerkenswerter Zuwachsraten, insbesondere bei Ziehereien und Kaltwalzwerken, konnten die erheblichen Rückgänge im Vorjahr von der Hauptgruppe insgesamt nicht aufgeholt werden. Die Umsätze stiegen um 9,1 %, die Auftragswerte lediglich um 3,8 %. Bemerkenswert war die relativ günstige Entwicklung der Auftragswerte bei Gießereien (+ 5,3 %), Ziehereien und Kaltwalzwerken (+ 18,9 %), bei der Holzbearbeitung (+ 8,4 %) sowie der gummi-verarbeitenden Industrie (+ 17,7 %). Demgegenüber dauerte die ungenügende Nachfrage im Bereich der eisenschaffenden Industrie an. Nach dem Rückgang der Auftragswerte im Vorjahr um 10,4 % verringerten sie sich 1976 um weitere 2,8 %. Die Rohstahlproduktion, die im Jahre 1974 mit 6,36 Mio. t einen Rekord erreicht hatte, 1975 aber um 27 % zurückging, stieg 1976 lediglich um 6,8 % auf 4,96 Mio. t. Bei Walzstahlfertigerzeugnissen ging die Produktion noch weiter zurück, wobei mit 3,24 Mio. t das ungünstige Vorjahresergebnis noch um 3 % unterschritten wurde.

Investitionsgüterindustrien

Die bereits erwähnte lebhaftere Auslandsnachfrage konzentrierte sich vornehmlich auf den Investitionsgüterbereich und hier besonders auf den Stahlbau. Während im Vorjahr die Zunahme der Auftragswerte fast ausschließlich dem Autoboom zu danken war und hauptsächlich dem Fahrzeugbau zugute kam, erzielten 1976 fast alle Zweige ansehnliche Zuwachsraten. Bei der Hauptgruppe stieg der Wert der Auftragseingänge insgesamt um 16,4 %, darunter im Inland lediglich um 3,5 %, im Ausland aber um 43 %. Zu dieser Entwicklung trug entscheidend der Stahlbau bei, dessen Bestelleingänge wertmäßig um 36,6 % zunahm, darunter im Inland um 18,2 % und im Ausland sogar um 85,1 %. Neben dem Fahrzeugbau (+ 21,4 %), der weiterhin vom Autoboom profitierte, konnten auch die Elektroindustrie (+ 16 %) und die EBM-Industrie (+ 9,4 %) höhere Bestellwerte verbuchen. Im Maschinenbau war die Auftragsentwicklung weiter rückläufig, wengleich nicht mehr so ausgeprägt wie im Vorjahr.

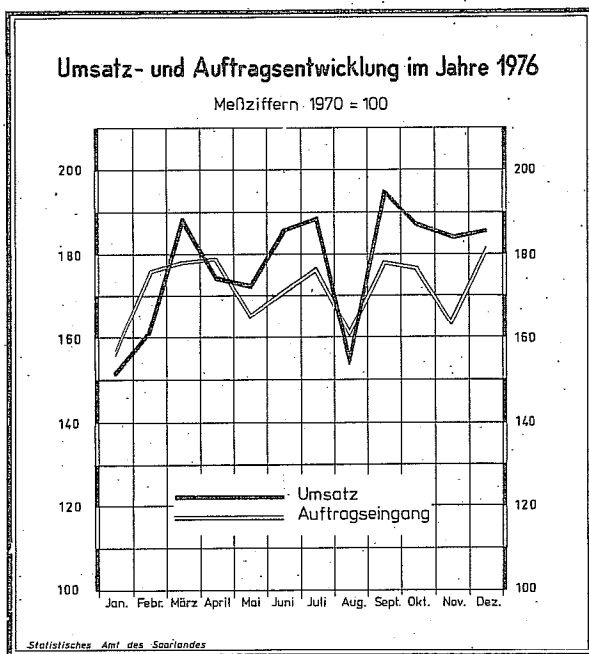

Auch bei den Umsätzen fand die lebhaftere Exporttätigkeit ihren Niederschlag. Gegenüber einer Zunahme um insgesamt 13,3 % konnten die Auslandsumsätze um 30,9 % gesteigert werden.

Verbrauchsgüterindustrien

Infolge wechselhafter Verbrauchsgewohnheiten verläuft die Entwicklung in diesem Bereich meistens sehr differenziert. Insgesamt konnten nach den Einbußen im Vorjahr die Umsätze 1976 um 16,2 % gesteigert werden; der Wert der Auftragseingänge stieg um 20,5 %. Mit einer Zunahme um 28,2 % stiegen die Bestellwerte bei der Holzverarbeitenden Industrie am stärksten,

obwohl hier bereits im Vorjahr eine bemerkenswerte Zuwachsrate erzielt worden war. Die kunststoffverarbeitende Industrie (+ 14,9 %) begegnete ebenfalls einer höheren Nachfrage. Im Gegensatz dazu wurde in der Bekleidungsindustrie (+ 26,6 %) der Auftragschwund des Vorjahres weit mehr als aufgeholt.

Nahrungs- und Genußmittelindustrien

Diese nach der Zahl der Beschäftigten kleinste Hauptgruppe erzielte immerhin einen Umsatz von über einer Milliarde DM. Gegenüber dem Vorjahr nahmen die Umsätze insgesamt um 7,4 % zu, darunter in der Süßwarenindustrie um 12,6 % und bei den Brauereien um 9 %, wobei letztere bereits im Vorjahr ihre Umsätze um 11,6 % hatten steigern können.

Bauhauptgewerbe

Obwohl öffentliche Auftraggeber durch massierte Vergabe von Tiefbauaufträgen der Bauwirtschaft in der zweiten Jahreshälfte 1976 zumindest sektoral spürbare Impulse gaben, blieb die

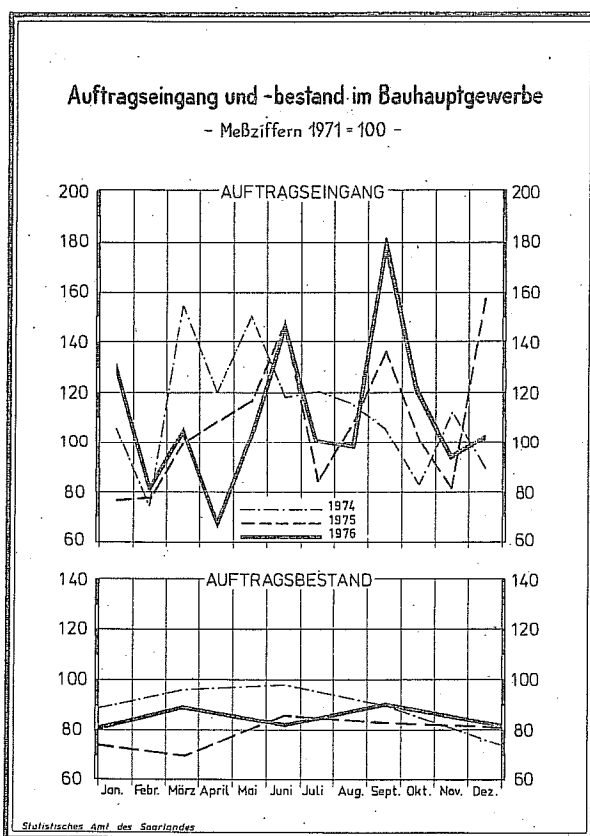

Lage auf dem Baumarkt nach wie vor angespannt. Die Umsätze gingen weiter zurück und zwar insgesamt um 3,8 % auf 1,08 Mrd. DM. Zu Einbußen kam es beim öffentlichen und Verkehrsbau (- 7,7 %), geringfügig auch beim gewerblichen Bau (- 1,5 %); höhere Umsätze wurden lediglich beim Wohnungsbau (+ 2,1 %) erzielt.

Die wertmäßige Nachfrage nach Bauleistungen (+ 3,8 %) war insgesamt nur wenig höher als im Vorjahr. Daß sie im Hochbau (- 0,8 %) insgesamt nur wenig zurückging, war auf die lebhaftere Nachfrage im Wohnungsbau (+ 18,7 %) und auf Zunahmen im gewerblichen Bau (+ 3,7 %) zurückzuführen, wodurch die Ausfälle bei den öffentlichen Auftraggebern (- 19,6 %) fast wettgemacht wurden.

Im Tiefbau stiegen die Auftragswerte insgesamt um 8,8 %, fast ausschließlich infolge massierter Vergabe von öffentlichen Tiefbauaufträgen (+ 46,4 %).

Der Auftragsbestand war Ende Dezember mit 308 Mill. DM nur um 1,1 % höher als am Ende des Vorjahres. Ein Absinken unter das vergleichbare Vorjahresniveau wurde durch die um 45,7 % höheren Auftragsbestände beim öffentlichen Tiefbau verhindert; beim Straßenbau (+ 0,4 %) ergab sich keine nennenswerte Veränderung. Im Hochbau wurde dagegen das Auftragspolster erheblich abgebaut: Ende Dezember waren hier die Auftragsbestände um 12,2 % niedriger als Ende 1975, darunter im gewerblichen Bau um 20 %, im Wohnungsbau um 15,4 % und im öffentlichen Bau um 10,9 %.

Die Zahl der Beschäftigten nahm in der zweiten Jahreshälfte zu und war Ende Dezember um 4,5 % höher als am Ende des Vorjahres. Im Monatsdurchschnitt ergab sich eine Zunahme um 1,6 % auf 17 938. Bemerkenswert war, daß die Zahl der kaufmännischen und technischen Angestellten um 2,6 % zurückging, die der Facharbeiter aber um 2,4 % zunahm. An Arbeitsstunden wurden 3,0 % weniger geleistet, während die Lohn- und Gehaltssummen um 4,7 % bzw. 5,8 % stiegen.

Handwerk

Nach den Ergebnissen der repräsentativen Handwerksberichterstattung nahm die Zahl der Beschäftigten 1976 im Monatsdurchschnitt um 2,8 % zu. Höhere Beschäftigtenzahlen wurden namentlich aus dem Handels- (+ 9,4 %) und Dienstleistungsbereich (+ 3,8 %) sowie dem Baugewerbe (+ 4,1 %) gemeldet. Im Verarbeitenden Gewerbe blieb die Beschäftigung insgesamt etwa konstant. Zugänge meldeten namentlich die Lüftungs- und Heizungsbauer sowie die Metzgereien, niedrigere Beschäftigtenzahlen dagegen die Kfz-Reparaturwerkstätten, die Möbelschreiner und Bäcker.

Die Umsätze stiegen 1976 insgesamt um 10 %. Überdurchschnittliche Zunahmen wurden für den Handel (+ 19,7 %) und das Ausbaugewerbe (+ 12,7 %) ermittelt, wogegen die Umsätze im Bauhauptgewerbe stagnierten.

Energiewirtschaft

Rezessionsbedingt fiel im Vorjahr die Stromerzeugung im Saarland auf einen Stand zurück, der etwa dem vor zehn Jahren entsprach. Dieser Tiefstand wurde 1976 zwar überwunden, doch blieb mit 6,59 Mrd. kWh das Ergebnis weit hinter dem früherer Jahre zurück. Von den Gruben wurden 3,26 Mrd. kWh und von den öffentlichen E-Werken 2,96 Mrd. kWh erzeugt. Einschließlich der eingeführten Menge in Höhe von 4,83 Mrd. kWh waren insgesamt 11,42 Mrd. kWh verfügbar, wovon 6,84 Mrd. kWh im Saarland verbraucht wurden. An das übrige Inland wurden 2,92 Mrd. kWh abgegeben und 1,65 Mrd. kWh nach Frankreich exportiert.

Die Gaserzeugung der Gruben und Hütten (0,96 Mrd. cbm) sank erstmals unter die Milliarden-Grenze. Der Verbrauch der Gruben nahm leicht zu, während von den Hütten weniger verbraucht wurde. Die Abgabe an das Netz der Saar-Ferngas AG war mit 0,22 Mrd. cbm nur wenig höher als 1975.

Tabellenteil

Betriebe und Beschäftigung

Betriebe mit 10 und mehr Beschäftigten

Industrie nach Hauptbeteiligung

Saarland

Jahr 1976

Systematik		Industriegruppe Industriezweig	Betriebe	Beschäftigte			Geleistete Arbeiter- stunden	Bruttosumme der	
der Wirtschafts- zweige	des In- dustrie- berichts			insgesamt	Inhaber und An- gestellte einschl. kaufm. Auszubildende	Arbeiter einschl. gewerbl. Auszubildende		Löhne	Gehälter
110	2111	Steinkohlenbergbau	17	22 336	4 195	18 141	27 986	460 217	189 636
		Weiterverarbeitende Industrie	550	130 246	27 324	102 922	182 379	2466 066	923 628
		Grundstoff- u. Produktionsgüterindustrien	125	51 806	10 090	41 716	69 583	1046 186	376 590
220	25	Industrie der Steine und Erden	60	1 726	373	1 353	2 717	30 492	12 366
230	27	Eisenschaffende Industrie	6	36 495	6 792	29 703	47 333	756 182	260 159
234	2910	Eisen-, Stahl- und Tempergießereien	5	3 767	759	3 008	5 305	77 290	32 912
2380	3010	Ziehereien und Kaltwalzwerke	4	2 421	381	2 040	3 470	51 174	13 293
232	28	NE-Metallindustrie	3	54	14	40	82	798	409
236	2950	NE-Metallgießereien	2	a)	a)	a)	a)	a)	a)
205	22	Mineralölverarbeitung	2	a)	a)	a)	a)	a)	a)
2000/4	40	Chemische Industrie	23	1 708	706	1 002	2 042	21 028	21 799
260	53	Sägewerke und holzbearbeitende Industrie	13	1 215	225	990	1 855	23 111	6 398
264	55	Holzschliff, Zellstoff, Papier u. Pappe erzeugende Industr.	-	-	-	-	-	-	-
215	59	Gummi- und Asbestverarbeitende Industrie	7	4 072	697	3 375	6 384	80 430	24 064
		Investitionsgüterindustrien	227	51 582	11 400	40 182	73 692	1011 287	374 686
240	31	Stahlbau (einschl. Leichtmetallbau)	56	9 993	2 639	7 354	15 728	228 757	77 865
242	32	Maschinenbau	65	11 364	3 399	7 965	14 110	180 723	105 788
244	33	Fahrzeugbau	17	14 230	1 971	12 259	21 355	327 231	82 653
246	34	Schiffbau	-	-	-	-	-	-	-
250	36	Elektrotechnische Industrie	36	8 130	2 044	6 086	10 385	127 343	67 651
252/4	37	Feinmechanische und optische Industrie + 5050	3	69	19	50	124	902	488
2384/7	3020	Stahlverformung	20	5 096	862	4 234	7 864	98 912	26 071
256	38	Eisen-, Blech- und Metallwarenindustrie	30	2 700	466	2 234	4 126	47 419	14 170
		Verbrauchsgüterindustrien	140	20 101	3 859	16 242	29 091	314 877	114 657
224	51	Feinkeramische Industrie	5	a)	a)	a)	a)	a)	a)
227	52	Glasindustrie	5	607	85	522	927	10 316	2 474
261	54	Holzverarbeitende Industrie	22	2 782	576	2 206	4 424	53 025	14 962
258	39	Musikinstrumenten-, Spiel-, Schmuckw. u. Sportgeräteindustr.	2	a)	a)	a)	a)	a)	a)
265	56	Papier und Pappe verarbeitende Industrie	10	430	86	344	618	5 423	2 793
268	57	Druckerei und Vervielfältigungsindustrie	20	a)	a)	a)	a)	a)	a)
210	58	Kunststoffverarbeitende Industrie	13	1 317	281	1 036	1 970	25 178	9 735
271/2	62	Lederverarbeitende und Schuhindustrie	9	460	45	415	769	5 330	1 033
275	63	Textilindustrie	6	612	114	498	1 016	6 240	2 479
276	64	Bekleidungsindustrie	48	4 521	622	3 899	6 646	50 614	15 356
28/29	68/69	Nahrungs- und Genußmittelindustrien	58	6 757	1 975	4 782	10 013	93 716	57 695
		darunter:							
281	6811	Mühlenindustrie	5	100	40	60	145	1 290	999
287	6827	Süßwarenindustrie	3	1 221	150	1 071	1 857	15 808	5 820
2880	6831	Molkereien und Käseereien	3	a)	a)	a)	a)	a)	a)
291	6851	Fleischverarbeitende Industrie	13	1 692	482	1 210	2 343	21 676	12 574
2930	6871	Brauereien	11	1 987	656	1 331	2 907	32 559	22 239
297	69	Tabakverarbeitende Industrie	1	a)	a)	a)	a)	a)	a)
Industrie insgesamt			567	152 582	31 519	121 063	210 365	2926 283	1113 264

Beschäftigten-, Umsatz- und Auftragsentwicklung

Betriebe mit 10 und mehr Beschäftigten

Industrie nach Hauptbeteiligung

Saarland

1976

Systematik der Wirtschafts- zweige	des In- dustrie- berichts	Industriegruppe — Industriezweig	Beschäftigte	Bruttosumme der		Umsatz	Auslands- umsatz	Auftrags- eingang
				Löhne	Gehälter			
				Veränderungen in % gegenüber dem Vorjahr				
110	2111	Steinkohlenbergbau	- 0,1	1,7	8,5	1,1	- 21,4	1,1
		Weiterverarbeitende Industrie	- 2,8	4,9	4,9	11,2	13,2	10,6
		Grundstoff- und Produktionsgüterindustrien	- 2,6	3,2	5,3	9,1	± 0,0	3,8
220	25	Industrie der Steine und Erden	- 4,3	0,6	10,5	1,8	- 3,0	0,1
230	27	Eisenschaffende Industrie	- 3,3	1,7	4,0	7,1	- 7,7	- 2,8
234	2910	Eisen-, Stahl- und Tempergießereien	- 2,3	4,0	6,5	2,0	1,7	5,3
2380	3010	Ziehereien und Kaltwalzwerke	- 1,8	12,1	7,7	13,0	5,0	18,9
232	28	NE-Metallindustrie	- 6,9	- 3,6	1,5	65,8	2,1	88,2
236	2950	NE-Metallgießereien	a)	a)	a)	a)	a)	a)
205	22	Mineralfölverarbeitung	a)	a)	a)	a)	a)	a)
2000/4	40	Chemische Industrie	- 0,1	3,3	9,2	3,2	- 25,2	3,6
260	53	Sägewerke und holzbearbeitende Industrie	0,7	9,7	0,2	10,8	21,1	8,4
264	55	Holzschliff, Zellstoff, Papier u. Pappe erzeugende Industrie	-	-	-	-	-	-
215	59	Gummi- und Asbestverarbeitende Industrie	3,4	13,0	11,5	18,0	27,0	17,7
		Investitionsgüterindustrien	- 2,7	5,8	4,2	13,3	30,9	16,4
240	31	Stahlbau (einschl. Leichtmetallbau)	- 3,8	5,7	8,4	21,9	33,2	36,6
242	32	Maschinenbau	- 5,0	- 1,5	2,3	5,7	6,3	- 3,2
244	33	Fahrzeugbau	4,4	11,0	5,0	13,7	41,1	21,4
246	34	Schiffbau	-	-	-	-	-	-
250	36	Elektrotechnische Industrie	- 8,4	3,4	4,2	23,4	69,4	16,0
252/4	37	Feinmechanische und optische Industrie + 5050	1,5	12,5	- 2,2	6,2	52,0	11,2
2384/87	3020	Stahlverformung	- 3,7	5,2	1,7	5,5	- 8,3	9,4
256/2390	38	Eisen-, Blech- und Metallwarenindustrie	- 2,5	10,6	- 3,2	6,3	28,0	9,4
		Verbrauchsgüterindustrien	- 4,1	6,9	3,7	16,2	23,0	20,5
224	51	Feinkeramische Industrie	a)	a)	a)	a)	a)	a)
227	52	Glasindustrie	- 30,0	- 27,3	- 32,0	- 16,0	- 16,1	- 11,5
261	54	Holzverarbeitende Industrie	5,5	26,1	8,0	39,0	31,7	28,2
258	39	Musikinstrumenten-, Spiel-, „chmuckw. u. Sportgeräteindustr.	a)	a)	a)	a)	a)	a)
265	56	Papier- und Pappe verarbeitende Industrie	- 7,7	- 7,3	5,3	- 12,2	- 13,7	- 11,9
268	57	Druckerei und Vervielfältigungsindustrie	a)	a)	a)	a)	a)	a)
210	58	Kunststoffverarbeitende Industrie	- 17,4	11,4	- 7,0	8,5	61,7	14,9
271/2	62	Lederverarbeitende und Schuhindustrie	- 10,2	5,3	- 25,3	- 6,2	- 55,1	- 4,7
275	63	Textilindustrie	- 22,0	- 16,5	10,4	4,2	70,3	10,1
276	64	Bekleidungsindustrie	- 0,1	8,9	6,3	20,8	62,1	26,6
28/29	68/69	Nahrungs- und Genussmittelindustrien	- 1,0	6,4	9,6	7,4	25,7	6,6
		darunter:						
281	811	Mühlenindustrie	- 6,5	- 11,4	1,7	8,6	12,0	7,6
287	6827	Süßwarenindustrie	3,0	10,1	21,6	12,6	6,7	12,5
2880	6831	Molkereien und Käseereien	a)	a)	a)	a)	a)	a)
291	6851	Fleischverarbeitende Industrie	- 4,4	0,5	2,1	- 1,8	23,9	- 2,3
2930	6871	Brauereien	- 1,6	7,3	7,1	9,0	39,1	9,1
297	69	Tabakverarbeitende Industrie	a)	a)	a)	a)	a)	a)
Industrie insgesamt			- 2,4	4,4	5,5	10,4	10,8	9,8

Betriebe, Beschäftigung und Umsatz

Betriebe mit 10 und mehr Beschäftigten

Industrie nach Hauptbeteiligung

Saarland

1970 - 1976

Nr.	Industriegruppe und -zweig	Jahr	Be- triebe	Beschäftigte		Geleistete Arbeiter- stunden	Bruttosumme der		Umsatz
				ins- gesamt	darunter		Löhne	Gehälter	
					Arbeiter einschl. gewerbl. Auszubildende				
				Monatsdurchschnitt	1 000	1 000 DM			
	<u>INDUSTRIE insgesamt</u>	1970	680	168 918	138 655	260 888	1 905 815	603 755	8 338 854
		1971	665	171 404	139 613	256 518	2 129 542	708 806	9 050 585
		1972	652	169 079	136 247	245 226	2 269 269	787 624	9 392 495
		1973	643	167 881	134 632	244 386	2 537 209	883 690	11 159 723
		1974	610	163 114	130 362	231 912	2 776 933	992 404	13 204 746
		1975	581	156 311	124 007	211 383	2 804 234	1055 090	13 425 739
		1976	567	152 582	121 063	210 365	2 926 283	1113 264	14 817 542
2111	<u>STEINKOHLENBERGBAU</u>	1970	18	26 930	22 593	36 871	323 654	102 147	747 476
		1971	18	26 678	22 279	36 602	356 400	116 882	785 423
		1972	17	25 589	21 220	34 355	366 713	128 591	759 773
		1973	17	22 914	18 805	30 131	359 073	135 764	753 142
		1974	17	21 411	17 437	28 370	395 210	153 594	945 790
		1975	17	22 359	18 278	29 367	452 512	174 784	1 157 346
		1976	17	22 336	18 141	27 986	460 217	189 636	1 170 186
	<u>GRUNDSTOFF- und PRODUKTIONSGÜTERINDUSTR.</u>	1970	138	54 907	44 826	85 350	693 136	210 997	3 631 462
		1971	142	55 240	44 460	80 529	738 425	247 907	3 411 876
		1972	139	55 282	44 538	79 825	807 908	269 928	3 496 184
		1973	137	55 591	44 979	82 268	935 784	302 515	4 588 028
		1974	130	54 834	44 467	80 330	1 051 398	340 668	6 341 150
		1975	125	53 168	42 904	68 944	1 013 514	357 301	5 515 752
		1976	125	51 806	41 716	69 583	1 046 186	376 590	6 015 636
25	darunter: Industrie der Steine und Erden	1970	60	2 044	1 662	3 667	25 208	6 872	118 724
		1971	64	2 146	1 749	3 928	30 692	7 731	153 238
		1972	63	2 157	1 752	3 748	32 241	9 138	152 521
		1973	62	2 126	1 711	3 654	34 853	9 760	165 322
		1974	63	1 995	1 584	3 230	34 307	10 829	166 106
		1975	59	1 804	1 411	2 754	30 306	11 186	172 636
		1976	60	1 726	1 353	2 717	30 492	12 366	175 818
27	Eisenschaffende Industr.	1970	8	39 436	32 594	61 565	525 664	150 321	2 553 252
		1971	8	39 245	32 156	56 927	547 125	174 584	2 230 821
		1972	8	38 081	31 085	54 865	583 969	182 240	2 216 950
		1973	6	38 153	31 243	56 627	680 443	207 756	2 975 724
		1974	6	38 623	31 657	57 073	779 682	240 448	4 240 655
		1975	6	37 735	30 813	47 728	743 614	250 039	3 408 632
		1976	6	36 495	29 703	47 333	756 182	260 159	3 651 075
2910	Eisen-, Stahl- und Tempergießereien	1970	5	5 033	4 079	7 697	59 532	20 165	224 252
		1971	5	4 956	3 967	7 077	64 353	24 269	233 991
		1972	5	4 798	3 838	6 690	66 120	25 710	229 824
		1973	6	4 826	3 849	6 741	70 892	28 586	242 803
		1974	5	4 013	3 185	5 637	71 946	28 933	293 188
		1975	5	3 857	3 073	5 300	74 283	30 910	326 396
		1976	5	3 767	3 008	5 305	77 290	32 912	332 922

noch: Betriebe, Beschäftigung und Umsatz

Betriebe mit 10 und mehr Beschäftigten

Industrie nach Hauptbeteiligung

Saarland

1970 - 1976

Nr.	Industriegruppe und -zweig	Jahr	Be- triebe	Beschäftigte		Geleistete Arbeiter- stunden	Bruttosumme der		Umsatz
				ins- gesamt	darunter		Löhne	Gehälter	
					Arbeiter einschl. gewerbl. Auszubildende				
Monatsdurchschnitt				1 000		1 000 DM			
3010	Ziehereien und Kaltwalzwerke	1970	3	2 286	1 909	3 444	27 253	6 843	203 113
		1971	4	2 222	1 855	3 297	29 125	7 169	196 125
		1972	5	2 362	1 973	3 438	32 484	8 490	216 265
		1973	5	2 535	2 133	3 810	41 283	10 198	271 512
		1974	4	2 522	2 133	3 659	45 894	11 309	358 411
		1975	4	2 466	2 080	3 279	45 653	12 337	317 415
		1976	4	2 421	2 040	3 470	51 174	13 293	358 594
28	NE-Metallindustrie	1970	4	142	108	260	1 155	564	6 353
		1971	4	130	94	237	1 145	599	4 867
		1972	4	129	92	217	1 224	636	5 645
		1973	4	111	78	183	1 167	635	6 050
		1974	4	83	66	156	1 190	452	12 444
		1975	3	58	43	88	828	403	4 324
		1976	3	54	40	82	798	409	7 170
2950	Metallgießereien (NE)	1970	3	304	225	469	3 051	1 495	18 093
		1971	3	293	212	449	3 241	1 760	15 180
		1972	2	a)	a)	a)	a)	a)	a)
		1973	2	a)	a)	a)	a)	a)	a)
		1974	2	a)	a)	a)	a)	a)	a)
		1975	2	a)	a)	a)	a)	a)	a)
		1976	2	a)	a)	a)	a)	a)	a)
40	Chemische Industrie	1970	26	2 061	1 281	2 531	15 793	13 742	155 569
		1971	26	2 279	1 433	2 807	18 596	16 219	177 916
		1972	24	2 044	1 202	2 325	18 139	19 181	175 204
		1973	26	1 813	1 065	2 122	17 324	17 217	208 381
		1974	24	1 661	1 002	1 940	18 623	17 245	253 427
		1975	24	1 710	1 017	1 972	20 357	19 970	277 732
		1976	23	1 708	1 002	2 042	21 028	21 799	286 682
53	Sägewerke und holz- bearbeitende Industrie	1970	22	1 740	1 422	2 780	17 436	5 299	93 794
		1971	21	1 664	1 346	2 676	18 798	5 761	106 148
		1972	20	1 616	1 305	2 540	29 582	5 851	112 678
		1973	18	1 548	1 259	2 463	22 381	6 142	126 582
		1974	14	1 358	1 118	2 075	21 857	5 726	134 166
		1975	14	1 224	993	1 788	21 067	6 383	125 401
		1976	13	1 215	990	1 855	23 111	6 398	138 971
59	Gummi- und Asbest ver- arbeitende Industrie	1970	4	1 637	1 404	2 629	16 157	3 909	63 391
		1971	5	2 167	1 779	2 997	24 088	7 954	84 341
		1972	6	3 715	3 064	5 572	49 289	15 678	162 178
		1973	6	4 110	3 419	6 253	63 000	18 031	270 006
		1974	6	4 200	3 490	6 097	72 486	21 054	354 454
		1975	6	3 939	3 241	5 565	71 174	21 580	426 925
		1976	7	4 072	3 375	6 384	80 430	24 064	503 964

noch: Betriebe, Beschäftigung und Umsatz

Betriebe mit 10 und mehr Beschäftigten

Industrie nach Hauptbeteiligung

Saarland

1970 - 1976

Nr.	Industriegruppe und -zweig	Jahr	Be- triebe	Beschäftigte		Geleistete Arbeiter- stunden	Bruttosumme der		Umsatz
				ins- gesamt	darunter		Löhne	Gehälter	
					Arbeiter einschl. gewerbl. Auszubildende				
Monatsdurchschnitt				1 000	1 000 DM				
	<u>INVESTITIONSGÜTER- INDUSTRIEN</u>	1970	235	53 427	43 332	86 453	598 154	192 701	2 384 431
		1971	237	55 981	45 210	87 763	703 084	232 197	3 102 703
		1972	243	54 641	43 168	80 268	721 353	261 889	3 193 792
		1973	249	57 370	45 025	84 322	852 376	306 239	3 767 923
		1974	241	56 822	44 468	79 478	927 319	347 106	3 769 426
		1975	229	52 989	41 038	74 280	955 465	349 615	4 610 689
		1976	227	51 582	40 182	73 692	1011 287	374 686	5 225 720
31	darunter: Stahlbau	1970	62	12 106	10 191	22 731	167 464	42 886	466 794
		1971	60	12 525	10 461	23 833	203 910	52 522	597 446
		1972	60	12 062	9 273	20 065	198 441	60 070	554 736
		1973	61	11 794	8 931	19 309	212 666	65 007	565 895
		1974	56	11 382	8 632	18 536	237 080	70 455	589 880
		1975	53	10 386	7 659	16 390	216 414	71 852	577 788
		1976	56	9 993	7 354	15 728	228 757	77 865	704 537
32	Maschinenbau	1970	63	12 849	9 379	18 981	128 547	64 038	566 493
		1971	63	12 778	9 250	18 542	137 578	72 717	607 735
		1972	65	12 385	9 031	16 836	141 560	76 474	594 192
		1973	66	12 426	9 042	16 504	161 034	84 709	687 866
		1974	64	12 407	8 881	16 450	182 951	96 509	764 731
		1975	63	11 967	8 449	15 187	183 449	103 361	877 689
		1976	65	11 364	7 965	14 110	180 723	105 788	927 300
33/34	Fahrzeug- u. Schiffbau	1970	13	9 181	7 873	14 293	116 523	27 663	569 712
		1971	14	11 400	9 790	16 514	155 908	38 296	954 438
		1972	14	11 243	9 648	15 798	164 253	44 033	1069 495
		1973	18	13 422	11 250	19 565	224 088	64 349	1415 135
		1974	19	13 872	11 610	17 304	227 980	75 227	1201 492
		1975	19	13 631	11 516	19 681	294 793	78 710	1917 602
		1976	17	14 230	12 259	21 355	327 231	82 653	2181 088
36	Elektrotechnische Industrie	1970	34	9 610	7 728	13 165	78 609	31 383	312 490
		1971	37	9 899	7 902	13 539	94 147	38 112	458 156
		1972	40	9 918	7 782	13 438	102 702	47 154	489 389
		1973	40	10 499	8 110	14 321	121 029	54 114	546 183
		1974	38	10 199	7 982	13 602	135 115	61 928	593 665
		1975	37	8 877	6 774	10 890	123 116	64 916	589 819
		1976	36	8 130	6 086	10 385	127 343	67 651	727 668
37	Feinmechanische und optische Industrie	1970	2	a)	a)	a)	a)	a)	a)
		1971	2	a)	a)	a)	a)	a)	a)
		1972	2	a)	a)	a)	a)	a)	a)
		1973	3	77	52	129	758	419	3 660
		1974	3	75	52	120	793	466	3 604
5050		1975	3	68	49	103	802	499	4 070
		1976	3	69	50	124	902	488	4 321

noch: Betriebe, Beschäftigung und Umsatz

Betriebe mit 10 und mehr Beschäftigten

Industrie nach Hauptbeteiligung

Saarland

1970 - 1976

Nr.	Industriegruppe und -zweig	Jahr	Be- triebe	Beschäftigte		Geleistete Arbeiter- stunden	Bruttosumme der		Umsatz
				ins- gesamt	darunter		Löhne	Gehälter	
					Arbeiter einschl. gewerbl. Auszubildende				
Monatsdurchschnitt				1 000	1 000 DM				
3020	Stahlverformung	1970	25	5 874	4 985	11 061	68 910	15 168	273 926
		1971	24	5 623	4 699	9 462	70 406	17 194	271 522
		1972	23	5 228	4 321	8 133	68 458	19 032	264 117
		1973	23	5 306	4 407	8 375	81 710	21 154	306 856
		1974	22	5 309	4 411	8 197	92 156	23 870	369 329
		1975	21	5 292	4 345	7 829	94 031	25 639	425 602
		1976	20	5 096	4 234	7 864	98 912	26 071	449 014
38	Eisen-, Blech- und Metallwarenindustrie	1970	36	3 751	3 130	6 132	37 609	11 395	193 035
		1971	37	3 698	3 061	5 780	40 554	13 157	211 026
		1972	39	3 752	3 072	5 915	45 377	14 900	219 162
		1973	38	3 846	3 163	6 119	51 091	16 487	242 583
		1974	39	3 578	2 900	5 269	51 244	18 651	246 725
		1975	33	2 768	2 246	4 200	42 860	14 638	218 119
		1976	30	2 700	2 234	4 126	47 419	14 170	231 792
	<u>VERBRAUCHSGÜTERINDUSTRIEN</u>	1970	215	25 678	21 954	40 723	223 694	62 489	839 857
		1971	199	25 729	21 744	39 717	259 252	73 875	983 689
		1972	191	26 098	21 895	39 530	296 691	86 613	1 146 083
		1973	183	24 651	20 494	36 706	308 259	92 885	1 218 868
		1974	164	22 825	18 779	32 943	315 920	100 846	1 249 179
		1975	152	20 970	16 937	28 747	294 675	110 542	1 194 359
		1976	140	20 101	16 242	29 091	314 877	114 657	1 388 195
52	darunter: Glasindustrie	1970	6	1 149	979	1 852	11 417	3 041	37 575
		1971	6	1 203	1 026	1 906	14 448	3 488	45 702
		1972	6	1 165	986	1 829	15 319	3 835	52 642
		1973	6	1 129	957	1 730	16 106	4 193	55 881
		1974	6	1 064	904	1 572	16 579	4 263	52 641
		1975	6	867	740	1 330	14 198	3 640	42 590
		1976	5	607	522	927	10 316	2 474	35 759
54	Holzverarbeitende Industrie	1970	35	2 756	2 214	5 287	27 839	8 121	147 417
		1971	34	3 458	2 780	5 979	42 339	11 179	238 873
		1972	31	3 622	2 904	5 946	50 584	12 938	284 375
		1973	30	3 640	2 885	5 866	54 895	15 229	297 672
		1974	27	3 138	2 439	4 645	48 439	15 439	258 651
		1975	25	2 636	2 052	3 765	42 033	13 857	217 462
		1976	22	2 782	2 206	4 424	53 025	14 962	302 252
56	Papier und Pappe verarbeitende Industrie	1970	12	846	738	1 281	6 418	2 126	32 606
		1971	10	668	552	1 026	5 946	2 231	35 826
		1972	9	606	504	917	6 037	2 134	38 542
		1973	9	548	462	856	5 873	2 055	39 205
		1974	10	514	427	755	6 067	2 348	39 563
		1975	10	466	378	681	5 846	2 652	46 144
		1976	10	430	344	618	5 423	2 793	40 500

noch: Betriebe, Beschäftigung und Umsatz

Betriebe mit 10 und mehr Beschäftigten

Saarland

1970 - 1976

Industrie nach Hauptbeteiligung

Nr.	Industriegruppe und -zweig	Jahr	Be- triebe	Beschäftigte		Geleistete Arbeiter- stunden	Bruttosumme der		Umsatz
				ins- gesamt	darunter		Löhne	Gehälter	
					Arbeiter einschl. gewerbl. Auszubildende				
Monatsdurchschnitt				1 000	1 000 DM				
58	Kunststoffverarbeitende Industrie	1970	13	633	516	976	4 575	1 686	23 002
		1971	17	1 030	827	1 611	10 037	3 575	40 006
		1972	17	1 795	1 377	2 576	21 014	9 516	82 141
		1973	19	1 762	1 339	2 629	22 025	10 181	110 511
		1974	17	1 834	1 433	2 581	26 415	10 887	153 138
		1975	17	1 594	1 227	1 963	22 593	10 466	128 218
		1976	13	1 317	1 036	1 970	25 178	9 735	139 105
62	Lederverarbeitende und Schuhindustrie	1970	13	983	897	1 710	7 403	1 139	18 177
		1971	13	1 120	1 037	1 799	8 849	1 212	19 901
		1972	12	895	818	1 559	8 249	1 051	19 615
		1973	11	735	676	1 189	6 616	1 124	19 710
		1974	9	606	540	952	5 498	1 347	18 386
		1975	10	512	452	748	5 063	1 382	19 397
		1976	9	460	415	769	5 330	1 033	18 188
63	Textilindustrie	1970	23	2 311	2 107	3 745	15 126	2 975	59 118
		1971	21	2 181	1 949	3 492	16 022	3 691	51 145
		1972	14	1 632	1 437	2 505	12 328	3 400	41 447
		1973	12	907	791	1 495	7 229	2 121	25 934
		1974	12	819	710	1 356	7 253	2 052	27 568
		1975	11	784	671	1 272	7 469	2 246	28 627
		1976	6	612	498	1 016	6 240	2 479	29 825
64	Bekleidungsindustrie	1970	80	6 928	6 200	10 276	42 910	10 870	187 691
		1971	65	5 945	5 265	8 675	41 075	11 610	166 056
		1972	69	6 239	5 532	8 952	47 038	13 183	181 408
		1973	64	5 937	5 200	8 166	47 764	14 152	175 776
		1974	52	4 982	4 285	6 889	44 613	14 768	173 261
		1975	43	4 524	3 892	6 549	46 465	14 445	172 494
		1976	48	4 521	3 899	6 646	50 614	15 356	208 345
	<u>NAHRUNGS- UND GENUSSMITTELINDUSTRIE</u>	1970	74	7 976	5 889	12 543	65 715	34 342	735 628
		1971	69	7 772	5 720	11 907	72 381	37 945	766 894
		1972	62	7 469	5 426	11 248	76 604	40 603	796 663
		1973	57	7 355	5 329	10 959	81 717	46 287	831 762
		1974	58	7 222	5 211	10 791	87 086	50 190	899 201
		1975	58	6 825	4 850	10 045	88 068	52 648	947 593
		1976	58	6 757	4 782	10 013	93 716	57 695	1 017 805
6811	darunter: Mühlenindustrie	1970	8	178	109	280	1 428	864	44 144
		1971	7	157	107	275	1 554	826	42 484
		1972	6	127	86	223	1 371	776	38 578
		1973	4	111	71	188	1 346	842	35 225
		1974	4	101	64	162	1 298	940	34 805
		1975	5	107	70	172	1 456	982	37 893
		1976	5	100	60	145	1 290	999	41 144

noch: Betriebe, Beschäftigung und Umsatz
Betriebe mit 10 und mehr Beschäftigten

Industrie nach Hauptbeteiligung

Saarland

1970 - 1976

Nr.	Industriegruppe und -zweig	Jahr	Be- triebe	Beschäftigte		Geleistete Arbeiter- stunden	Bruttosumme der		Umsatz
				ins- gesamt	darunter		Löhne	Gehälter	
					Arbeiter einschl. gewerbl. Auszubildende				
Monatsdurchschnitt				1 000	1 000 DM				
6827	Süßwarenindustrie	1970	5	1 957	1 710	3 152	13 553	4 451	121 110
		1971	5	1 866	1 649	3 063	15 213	4 396	128 489
		1972	5	1 685	1 480	2 742	15 329	4 656	135 831
		1973	4	1 550	1 381	2 516	15 061	4 243	121 535
		1974	3	1 416	1 265	2 205	16 047	4 348	138 998
		1975	3	1 185	1 038	1 962	14 363	4 788	135 501
		1976	3	1 221	1 071	1 857	15 808	5 820	152 639
6831	Molkereien und Käsereien	1970	9	627	393	892	4 763	3 665	74 412
		1971	6	616	379	875	5 376	4 087	82 328
		1972	4	637	393	955	6 433	5 945	88 782
		1973	4	637	410	1 111	7 851	5 189	93 870
		1974	4	657	420	1 280	7 557	4 574	99 068
		1975	4	a)	a)	a)	a)	a)	a)
		1976	3	a)	a)	a)	a)	a)	a)
6851	Fleischverarbeitende Industrie	1970	15	1 769	1 233	2 636	13 977	8 321	205 735
		1971	14	1 698	1 180	2 484	14 926	8 764	203 067
		1972	12	1 640	1 130	2 340	15 936	9 262	218 646
		1973	13	1 727	1 154	2 362	17 845	11 471	242 480
		1974	13	1 723	1 203	2 410	19 816	11 605	256 099
		1975	13	1 769	1 250	2 409	21 574	12 321	275 686
		1976	13	1 692	1 210	2 343	21 676	12 574	270 832
6871	Brauereien	1970	11	2 146	1 583	3 477	22 564	10 549	174 133
		1971	11	2 146	1 548	3 325	24 976	12 662	192 706
		1972	11	2 114	1 503	3 236	26 322	14 048	199 317
		1973	11	2 097	1 468	3 124	27 997	15 897	214 669
		1974	11	2 061	1 409	2 972	29 297	18 974	230 754
		1975	11	2 019	1 366	2 798	30 342	20 761	256 169
		1976	11	1 987	1 331	2 907	32 559	22 239	279 553
69	Tabakverarbeitende Industrie	1970	3	156	108	212	979	862	27 736
		1971	2	a)	a)	a)	a)	a)	a)
		1972	1	a)	a)	a)	a)	a)	a)
		1973	1	a)	a)	a)	a)	a)	a)
		1974	1	a)	a)	a)	a)	a)	a)
		1975	1	a)	a)	a)	a)	a)	a)
		1976	1	a)	a)	a)	a)	a)	a)

Betriebe, Beschäftigung und Umsatz nach Kreisen
 Betriebe mit 10 und mehr Beschäftigten

Industrie nach Hauptbeteiligung

Saarland

1974/1976

Jahr	Betriebe	Beschäftigte	Arbeiterstunden	Löhne	Gehälter	Umsatz	
						insgesamt	Ausland*)
	Anzahl (MD)		1 000	1 000 DM		Mio. DM	
STADTVERBAND SAARBRÜCKEN							
1974	247	68 081	95 221	1 156 422	480 428	5 581,9	1 935,2
1975	228	66 514	86 476	1 174 374	519 571	5 251,1	1 613,9
1976	215	64 294	83 446	1 191 361	542 112	5 900,8	1 687,2
Landkreise:							
MERZIG - WADERN							
1974	38	14 365	20 595	231 920	72 929	952,7	302,0
1975	36	13 014	17 229	211 742	73 399	888,7	279,1
1976	35	12 983	19 249	242 657	80 446	1 046,3	299,9
NEUNKIRCHEN							
1974	59	17 475	25 094	308 074	102 980	1 467,5	422,2
1975	57	16 793	21 560	300 813	108 272	1 231,3	262,0
1976	55	16 350	21 952	310 518	113 847	1 339,5	313,9
SAARLOUIS							
1974	109	31 133	44 396	561 081	165 684	2 772,7	1 160,2
1975	107	30 042	43 905	606 783	179 001	3 494,4	1 380,9
1976	112	30 005	43 564	649 078	192 578	3 618,0	1 587,0
SAAR - PFALZ - KREIS							
1974	109	26 479	38 139	442 547	149 900	2 160,2	824,3
1975	103	24 295	33 620	426 886	151 640	2 239,7	911,3
1976	103	23 241	33 100	437 354	158 802	2 467,1	1 035,8
ST. WENDEL							
1974	48	5 581	8 467	76 889	20 483	269,7	10,1
1975	50	5 653	8 593	83 636	23 207	320,6	11,8
1976	47	5 704	9 049	95 320	25 467	445,8	19,7
SAARLAND INSGESAMT							
1974	610	163 114	231 912	2 776 933	992 404	13 204,7	4 654,0
1975	581	156 311	211 383	2 804 234	1 055 090	13 425,8	4 459,0
1976	567	152 582	210 360	2 926 288	1 113 252	14 817,5	4 943,5

*) Der Auslandsumsatz des Kohlenbergbaues ist beim Stadtverband Saarbrücken ausgewiesen.

Umsatz nach Absatzgebieten

- ohne Umsatzsteuer -

Betriebe mit 10 und mehr Beschäftigten

Industrie nach Hauptbeteiligung

Saarland

Jahr 1976

Systematik		Industriegruppe - Industriezweig	Umsatz				
			insgesamt	Inland		Ausland	
der Wirtschafts- zweige	des In- dustrie- berichts			insgesamt	darunter	insgesamt	darunter
			Saarland		Frankreich		
1 000 DM							
110	2111	Steinkohlenbergbau	1 170 186	933 520	.	236 666	.
		Verarbeitende Industrie	13 647 356	8 940 406	x	4 706 950	x
		Grundstoff- u. Produktionsgüterindustrien	6 015 636	3 712 830	850 947	2 302 806	1 247 498
220	25	Industrie der Steine und Erden	175 818	170 621	96 478	5 197	4 300
230	27	Eisenschaffende Industrie	3 651 075	2 202 834	311 634	1 448 241	811 421
234	2910	Eisen-, Stahl- und Tempergießereien	332 922	204 661	5 689	128 261	751
2380	3010	Ziehereien und Kaltwalzwerke	358 594	232 120	7 964	126 474	78 240
232	28	NE-Metallindustrie	7 170	6 059	4 293	1 111	630
236	2950	NE-Metallgießereien	a)	a)	a)	a)	a)
205	22	Mineralölverarbeitung	a)	a)	a)	a)	a)
2000-4	40	Chemische Industrie	286 682	244 247	42 805	42 435	26 041
260	53	Sägewerke und holzbearbeitende Industrie	138 971	105 017	12 067	33 954	26 916
264	55	Holzschiiff, Zellstoff, Papier u. Pappe erzeugende Industr.	-	-	-	-	-
215	59	Gummi- und Asbestverarbeitende Industrie	503 964	185 464	8 500	318 500	122 597
		Investitionsgüterindustrien	5 225 720	3 229 697	x	1 996 023	x
240	31	Stahlbau (einschl. Leichtmetallbau)	704 537	493 242	149 613	211 295	38 114
242	32	Maschinenbau	927 300	543 634	87 424	383 666	91 247
244	33	Fahrzeugbau	2 181 088	989 324	36 954	1 191 764	144 987
246	34	Schiffbau	-	-	-	-	-
250	36	Elektrotechnische Industrie	727 668	604 688	x	122 980	x
252-4	37	Feinmechanische und optische Industrie + 5050	4 321	4 093	1 801	228	19
2384-7	3020	Stahlverformung	449 014	383 900	26 910	65 114	46 566
256	38	Eisen-, Blech- und Metallwarenindustrie	231 792	210 816	13 584	20 976	18 856
		Verbrauchsgüterindustrien	1 388 195	1 021 405	214 882	366 790	215 291
224	51	Feinkeramische Industrie	a)	a)	a)	a)	a)
227	52	Glasindustrie	35 759	24 706	3 946	11 053	5 882
26	54	Holzverarbeitende Industrie	302 252	270 237	40 315	32 015	20 499
258	39	Musikinstrumenten-, Spiel-, Schmuckw. u. Sportgeräteindustr.	a)	a)	a)	a)	a)
265	56	Papier und Pappe verarbeitende Industrie	40 500	25 478	10 621	15 022	10 594
268	57	Druckerei und Vervielfältigungsindustrie	a)	a)	a)	a)	a)
210	58	Kunststoffverarbeitende Industrie	139 105	106 238	11 807	32 867	9 938
271-2	62	Lederverarbeitende und Schuhindustrie	18 188	18 052	2 316	136	52
275	63	Textilindustrie	29 825	24 233	6 886	5 592	3 217
276	64	Bekleidungsindustrie	208 345	189 927	16 929	18 418	2 466
28, 29	68/69	Nahrungs- und Genussmittelindustrien	1 017 805	976 474	553 670	41 331	24 709
		darunter:					
281	6811	Mühlenindustrie	41 144	39 548	11 979	1 596	1 595
287	6827	Süßwarenindustrie	152 639	139 960	2 378	12 679	4 531
2880	6831	Molkereien und Käseereien	a)	a)	a)	a)	a)
29141	6851	Fleischverarbeitende Industrie	270 832	268 320	152 341	2 512	2 503
2930	6871	Brauereien	279 553	264 926	200 126	14 627	10 217
297	69	Tabakverarbeitende Industrie	a)	a)	a)	a)	- a)
Industrie insgesamt			14 817 542	9 873 926	x	4 943 616	x

AUSLANDSUMSATZ

Betriebe mit 10 und mehr Beschäftigten

Industrie nach Hauptbeteiligung

Saarland

Jahr 1976

Nr.	Industriegruppe und -zweig	Umsatz		davon: Auslandsumsatz		Auslandsumsatz am Gesamtumsatz der Industriegruppe in %
		1 000 DM	%	1 000 DM	%	
	Bergbau	1 170 186	7,9	236 666	4,8	20,2
2111	Steinkohlenbergbau	1 170 186	7,9	236 666	4,8	20,2
	Grundstoff- und Produktionsgüterindustrien	6 015 636	40,6	2 302 806	46,5	38,3
25	Industrie der Steine und Erden	175 818	1,2	5 197	0,1	3,0
27	Eisenschaffende Industrie	3 651 075	24,6	1 448 241	29,3	39,7
2910	Eisen- Stahl- und Tempergießereien	332 922	2,2	128 261	2,6	38,5
3010	Ziehereien und Kaltwalzwerke	358 594	2,4	126 474	2,6	35,3
28	NE-Metallindustrie	7 170	0,0	1 111	0,0	15,5
2950	Metallgießereien (NE)	a)	a)	a)	a)	a)
22	Mineralölverarbeitung und Kohlenwertstoffindustrie	a)	a)	a)	a)	a)
40	Chemische Industrie	286 682	1,9	42 435	0,9	14,8
53	Sägewerke und holzverarbeitende Industrie	138 971	0,9	33 954	0,7	24,4
55	Holzschliff, Zellstoff, Papier und Papp erzeugende Industr.	-	-	-	-	-
59	Kautschuk und Asbestverarbeitende Industrie	503 964	3,4	318 500	6,4	63,2
	Investitionsgüterindustrien	5 225 720	35,3	1 996 023	40,4	38,2
31	Stahlbau (einschl. Leichtmetallbau)	704 537	4,7	211 295	4,3	30,0
32	Maschinenbau	927 300	6,3	383 666	7,8	41,4
33	Fahrzeugbau	2 181 088	14,7	1 191 764	24,1	54,6
34	Schiffbau	-	-	-	-	-
35	Luftfahrzeugbau	-	-	-	-	-
36	Elektrotechnische Industrie	727 668	4,9	122 980	2,5	16,9
37	Feinmechanische und optische Industrie +5050	4 321	0,0	228	0,0	5,3
3020	Stahlverformung	449 014	3,0	65 114	1,3	14,5
38	Eisen-, Blech- und Metallwarenindustrie	231 792	1,6	20 976	0,4	9,0
	Verbrauchsgüterindustrien	1 388 195	9,4	366 790	7,5	26,4
51	Feinkeramische Industrie	a)	a)	a)	a)	a)
52	Glasindustrie	35 759	0,2	11 053	0,2	30,9
54	Holzverarbeitende Industrie	302 252	2,0	32 015	0,6	10,6
39	Musikinstrumenten-, Spiel-, Schmuckwaren- u. Sportgeräte ind.	a)	a)	a)	a)	a)
56	Papier und Papp verarbeitende Industrie	40 500	0,3	15 022	0,3	37,1
57	Druckerei und Vervielfältigungsindustrie	a)	a)	a)	a)	a)
58	Kunststoffverarbeitende Industrie	139 105	0,9	32 867	0,7	23,6
61	Ledererzeugende Industrie	-	-	-	-	-
62	Lederverarbeitende und Schuhindustrie	18 188	0,1	136	0,0	0,8
63	Textilindustrie	29 825	0,2	5 592	0,1	18,7
64	Bekleidungsindustrie	208 345	1,4	18 418	0,4	8,8
	Nahrungs- und Genussmittelindustrien	1 017 805	6,8	41 331	0,8	4,1
68	Ernährungsindustrie	a)	a)	a)	a)	a)
	darunter:					
6811	Mühlenindustrie	41 144	0,3	1 596	0,0	3,9
6827	Süßwarenindustrie	152 639	1,0	12 679	0,3	8,3
6831	Molkereien und Käseereien	a)	a)	a)	a)	a)
6851	Fleischverarbeitende Industrie	270 832	1,8	2 512	0,1	0,9
6871	Brauereien	279 553	1,9	14 627	0,3	5,2
69	Tabakverarbeitende Industrie	a)	a)	a)	a)	a)
	Industrie ohne Bergbau und Elektrotechn. Industr.	12 919 688	87,2	4 583 970	92,7	35,5
	Industrie insgesamt	14 817 542	100,0	4 943 616	100,0	33,4

Absatzstruktur
Betriebe mit 10 und mehr Beschäftigten

Industrie nach Hauptbeteiligung

Saarland

1975/1976

Nr.	Industriegruppe und -zweig	ins- gesamt	Inland		Ausland		Inland		Ausland	
			Saar- land	übriges Inland	Frankreich	übriges Ausland	Saar- land	übriges Inland	Frankreich	übriges Ausland
			1975				1976			
%										
	Bergbau	100,0	74,0		26,0		79,8		20,2	
2111	Steinkohlenbergbau	100,0	74,0		26,0		79,8		20,2	
	Grundstoff- und Produktionsgüterindustrien	100,0	14,0	44,2	22,0	19,8	14,1	47,6	20,7	17,6
25	Industrie der Steine und Erden	100,0	69,8	27,0	2,6	0,6	54,9	42,2	2,5	0,5
27	Eisenschaffende Industrie	100,0	7,9	46,1	25,2	20,8	8,5	51,8	22,3	17,4
2910	Eisen-, Stahl- und Tempergießereien	100,0	1,7	59,7	1,0	37,6	1,7	59,8	0,2	38,3
3010	Ziehereien und Kaltwalzwerke	100,0	3,2	58,8	22,2	15,8	2,2	62,5	21,8	13,5
28	NE-Metallindustrie	100,0	53,4	21,4	8,8	16,4	59,9	24,6	8,8	6,7
2950	Metallgießereien (NE)	100,0	a)	a)	a)	a)	a)	a)	a)	a)
22	Mineralölverarbeitung	100,0	a)	a)	a)	a)	a)	a)	a)	a)
40	Chemische Industrie	100,0	15,4	64,2	11,1	9,3	14,9	70,3	9,1	5,7
53	Sägewerke und holzbearbeitende Industrie	100,0	8,6	69,1	18,5	3,8	8,7	66,7	19,4	5,0
55	Holzschliff, Zellstoff, Papier und Pappe erzeugende Industrie	100,0	-	-	-	-	-	-	-	-
59	Gummi- und Asbestverarbeitende Industrie	100,0	1,6	39,6	22,4	36,4	1,7	35,1	24,3	38,9
	Investitionsgüterindustrien	100,0	74,4		25,6		61,8		38,2	
31	Stahlbau (einschließlich Leichtmetallbau)	100,0	20,4	52,2	5,9	21,5	21,2	48,8	5,4	24,6
32	Maschinenbau	100,0	11,0	47,4	10,0	31,6	9,4	49,2	9,8	31,6
33	Fahrzeugbau	100,0	2,2	53,8	6,8	37,2	1,7	43,7	6,6	48,0
34	Schiffbau	100,0	-	-	-	-	-	-	-	-
35	Lufffahrzeugbau	100,0	-	-	-	-	-	-	-	-
36	Elektrotechnische Industrie + 5050	100,0	93,2		6,8		83,1		16,9	
37	Feinmechanische und optische Industrie	100,0	-	-	-	-	41,7	53,0	0,4	4,9
3020	Stahlverformung	100,0	7,3	76,0	10,5	6,2	6,0	79,5	10,4	4,1
38	Eisen-, Blech- und Metallwarenindustrie	100,0	8,5	84,0	5,1	2,4	5,9	85,1	8,1	0,9
	Verbrauchsgüterindustrien	100,0	17,9	53,7	14,8	13,6	15,5	58,1	15,5	10,9
51	Feinkeramische Industrie	100,0	a)	a)	a)	a)	a)	a)	a)	a)
52	Glasindustrie	100,0	14,8	54,3	13,5	17,4	11,0	58,1	16,4	14,5
54	Holzverarbeitende Industrie	100,0	17,2	71,6	7,7	3,5	13,3	76,1	6,8	3,8
39	Musikinstrumenten-, Spiel-, Schmuckwaren- und Sportgeräteindustrie	100,0	a)	a)	a)	a)	a)	a)	a)	a)
56	Papier und Pappe verarbeitende Industrie	100,0	22,9	39,3	24,8	13,0	26,2	36,7	26,2	10,9
57	Druckerei und Vervielfältigungsindustrie	100,0	a)	a)	a)	a)	a)	a)	a)	a)
58	Kunststoffverarbeitende Industrie	100,0	10,0	74,9	4,4	11,4	8,5	67,9	7,1	16,5
61	Ledererzeugende Industrie	100,0	-	-	-	-	-	-	-	-
62	Lederverarbeitende und Schuhindustrie	100,0	13,4	85,0	0,3	1,3	12,7	86,5	0,3	0,5
63	Textilindustrie	100,0	24,8	63,7	6,7	4,8	23,1	58,2	10,7	8,0
64	Bekleidungsindustrie	100,0	13,5	79,9	1,4	5,2	8,1	83,0	1,2	7,6
	Nahrungs- und Genußmittelindustrien	100,0	55,7	40,9	2,0	1,4	54,4	41,5	2,4	1,7
68	Ernährungsindustrie	100,0	a)	a)	a)	a)	a)	a)	a)	a)
	darunter:									
6811	Mühlenindustrie	100,0	46,9	49,3	3,8	0,0	29,1	67,0	3,9	0,0
6827	Süßwarenindustrie	100,0	1,7	89,5	2,7	6,1	1,6	90,1	3,0	5,3
6831	Molkereien und Käseereien	100,0	50,2	45,4	3,6	0,8	65,4	28,7	4,8	1,1
6851	Fleischverarbeitende Industrie	100,0	60,0	39,2	0,7	0,1	56,2	42,8	0,9	0,0
6871	Brauereien	100,0	74,2	21,7	3,1	1,0	71,6	23,2	3,7	1,5
69	Tabakverarbeitende Industrie	100,0	a)	a)	a)	a)	a)	a)	a)	a)
	Industrie ohne Bergbau und Elektrotechn. Industrie	100,0	15,6	49,5	14,7	20,2	13,7	52,0	14,2	21,3
	Industrie insgesamt	100,0	66,8		33,2		66,6		33,4	

Auftragseingang nach Absatzgebieten

- ohne Umsatzsteuer -

Betriebe mit 10 und mehr Beschäftigten

Industrie nach Hauptbeteiligung

Saarland

Jahr 1976

Systematik		Industriegruppe - Industriezweig	Auftragseingang			
der Wirtschafts- zweige	des In- dustrie- berichts		insgesamt	Inland	Ausland	
					insgesamt	darunter
						Frankreich
1 000 DM						
110	2111	Steinkohlenbergbau	1 170 186	933 520	236 666	.
		Verarbeitende Industrie	13 434 942	8 582 705	4 852 237	x
		Grundstoff- u. Produktionsgüterindustrien	5 450 512	3 243 949	2 206 563	1 180 209
220	25	Industrie der Steine und Erden	165 427	160 502	4 925	3 957
230	27	Eisenschaffende Industrie	3 054 851	1 721 206	1 333 645	740 659
234	2910	Eisen-, Stahl- und Tempergießereien	361 471	206 810	154 661	6 877
2380	3010	Ziehereien und Kaltwalzwerke	363 736	235 420	128 316	78 122
232	28	NE-Metallindustrie	7 837	6 686	1 151	716
236	2950	NE-Metallgießereien	a)	a)	a)	a)
205	22	Mineralölverarbeitung	a)	a)	a)	a)
2000-4	40	Chemische Industrie	289 533	246 274	43 259	25 638
260	53	Sägewerke und holzbearbeitende Industrie	141 515	106 836	34 679	30 846
264	55	Holzschliff, Zellstoff, Papier u. Pappe erzeugende Industr.	-	-	-	-
215	59	Gummi- und Asbestverarbeitende Industrie	503 203	194 117	309 086	116 751
		Investitionsgüterindustrien	5 547 193	3 312 578	2 234 605	x
240	31	Stahlbau (einschl. Leichtmetallbau)	894 224	560 510	333 714	19 886
242	32	Maschinenbau	876 601	459 796	416 805	88 314
244	33	Fahrzeugbau	2 357 757	1 098 882	1 258 875	161 888
246	34	Schiffbau	-	-	-	-
250	36	Elektrotechnische Industrie	703 107	581 454	121 653	x
252-4	37	Feinmechanische und optische Industrie + 5050	4 335	4 108	227	19
2384-7	3020	Stahlverformung	481 266	397 058	84 208	42 263
256	38	Eisen-, Blech- und Metallwarenindustrie	229 893	210 770	19 123	13 834
		Verbrauchsgüterindustrien	1 427 593	1 056 366	371 227	221 638
224	51	Feinkeramische Industrie	a)	a)	a)	a)
227	52	Glasindustrie	36 356	24 953	11 403	5 931
261	54	Holzverarbeitende Industrie	327 342	297 932	29 410	18 378
258	39	Musikinstrumenten-, Spiel-, Schmuckw. u. Sportgeräteindustr.	a)	a)	a)	a)
265	56	Papier und Pappe verarbeitende Industrie	40 038	24 743	15 295	10 655
268	57	Druckerei und Vervielfältigungsindustrie	a)	a)	a)	a)
210	58	Kunststoffverarbeitende Industrie	143 054	109 612	33 442	10 042
271-2	62	Lederverarbeitende und Schuhindustrie	17 332	17 260	72	50
275	63	Textilindustrie	29 797	24 043	5 754	3 220
276	64	Bekleidungsindustrie	212 334	186 977	25 357	10 694
28;29	68/69	Nahrungs- und Genussmittelindustrien	1 009 654	969 812	39 842	24 545
		darunter:				
281	6811	Mühlenindustrie	40 110	38 480	1 630	1 480
287	6827	Süßwarenindustrie	152 418	139 959	12 459	4 530
2880	6831	Molkereien und Käseereien	a)	a)	a)	a)
29141	6851	Fleischverarbeitende Industrie	266 982	264 449	2 533	2 525
2930	6871	Brauereien	279 543	264 919	14 624	10 217
297	69	Tabakverarbeitende Industrie	a)	a)	a)	- a)
Industrie insgesamt			14 605 128	9 516 225	5 088 903	x

Kohle- und Heizölverbrauch

Betriebe mit 10 und mehr Beschäftigten

Industrie nach Hauptbeteiligung

Saarland

Jahr 1976

Nr.	Industriegruppe und -zweig	Steinkohle und Steinkohlen- briketts	Stein- kohlen- koks	Braun- kohlen- briketts	Heizöl	
					extra leicht und leicht	mittelschwer, schwer und extra schwer
Tonnen						
	Bergbau	1 798 680	1 009	-	1 443	16 710
2111	Steinkohlenbergbau	1 798 680	1 009	-	1 443	16 710
	Grundstoff- und Produktionsgüterindustrien	221 600	2 805 350	35	23 709	264 479
25	Industrie der Steine und Erden	5	2 470	-	7 108	3 875
27	Eisenschaffende Industrie	177 258	2 654 821	-	7 016	204 949
2910	Eisen-, Stahl- und Tempergießereien	-	147 847	35	1 141	9 350
3010	Ziehereien und Kaltwalzwerke	-	-	-	549	838
28	NE-Metallindustrie	-	-	-	832	70
2950	Metallgießereien (NE)	a)	a)	a)	a)	a)
22	Mineralölverarbeitung	a)	a)	a)	a)	a)
40	Chemische Industrie	33 975	201	-	3 475	401
53	Sägewerke und holzbearbeitende Industrie	10 362	-	-	2 580	3 669
55	Holzschliff, Zellstoff, Papier und Pappe erzeugende Industrie	-	-	-	-	-
59	Gummi- und Asbestverarbeitende Industrie	-	-	-	800	23 245
	Investitionsgüterindustrien	5 527	362	11	36 943	25 592
31	Stahlbau (einschließlich Leichtmetallbau)	1	88	-	5 603	266
32	Maschinenbau	3 467	68	-	11 332	-
33	Fahrzeugbau	-	185	-	7 142	24 458
34	Schiffbau	-	-	-	-	-
35	Luftfahrzeugbau	-	-	-	-	-
36	Elektrotechnische Industrie	2 013	-	-	3 021	99
37	Feinmechanische und optische Industrie + 5050	-	-	-	21	-
3020	Stahlverformung	-	10	-	7 172	24
38	Eisen-, Blech- und Metallwarenindustrie	46	11	11	2 652	745
	Verbrauchsgüterindustrien	922	42	11	8 436	4 296
51	Feinkeramische Industrie	a)	a)	a)	a)	a)
52	Glasindustrie	-	-	-	536	3 967
54	Holzverarbeitende Industrie	-	11	-	411	-
39	Musikinstrumenten-, Spiel-, Schmuckwaren- und Sportgeräteindustrie	a)	a)	a)	a)	a)
56	Papier und Pappe verarbeitende Industrie	-	-	-	1 072	-
57	Druckerei und Vervielfältigungsindustrie	a)	a)	a)	a)	a)
58	Kunststoffverarbeitende Industrie	869	-	-	1 871	-
61	Ledererzeugende Industrie	-	-	-	-	-
62	Lederverarbeitende und Schuhindustrie	-	-	11	165	-
63	Textilindustrie	-	2	-	546	-
64	Dekleidungsindustrie	1	29	-	2 608	6
	Nahrungs- und Genussmittelindustrien	15 550	3 823	-	13 789	7 353
68	Ernährungsindustrie	a)	a)	a)	a)	a)
	darunter:					
6811	Mühlenindustrie	-	-	-	151	-
6827	Süßwarenindustrie	-	-	-	1 796	-
6831	Molkereien und Käseereien	-	-	-	a)	a)
6851	Fleischverarbeitende Industrie	1 887	-	-	2 927	33
6871	Brauereien	13 422	3 823	-	4 309	1 291
69	Tabakverarbeitende Industrie	a)	a)	a)	a)	a)
	Industrie insgesamt	2 042 279	2 810 586	57	84 320	318 430

Kohle- und Heizölbestand
Betriebe mit 10 und mehr Beschäftigten

Industrie nach Hauptbeteiligung

Saarland

Dezember 1976

Nr.	Industriegruppe und -zweig	Steinkohle und Steinkohlen- briketts	Stein- kohlen- koks	Bräun- kohlen- briketts	Heizöl	
					extra leicht und leicht	mittelschwer, schwer und extra schwer
Tonnen						
	Bergbau	1 331 716	46 131	-	6	236
2111	Steinkohlenbergbau	1 331 716	46 131	-	6	236
	Grundstoff- und Produktionsgüterindustrien	40 491	242 003	-	2 663	20 960
25	Industrie der Steine und Erden	1	300	-	402	261
27	Eisenschaffende Industrie	38 568	239 236	-	426	17 204
2910	Eisen-, Stahl- und Tempergießereien	-	2 452	-	106	227
3010	Ziehereien und Kaltwalzwerke	-	-	-	1 008	55
28	NE-Metallindustrie	-	-	-	17	-
2950	Metallgießereien (NE)	a)	a)	-	a)	a)
22	Mineralölverarbeitung	a)	a)	-	a)	a)
40	Chemische Industrie	1 662	9	-	520	155
53	Sägewerke und holzbearbeitende Industrie	260	-	-	58	110
55	Holzschliff, Zellstoff, Papier und Pappe erzeugende Industrie	-	-	-	-	-
59	Gummi- und Asbestverarbeitende Industrie	-	-	-	101	2 948
	Investitionsgüterindustrien	546	35	-	5 987	1 875
31	Stahlbau (einschließlich Leichtmetallbau)	-	24	-	643	61
32	Maschinenbau	366	7	-	2 409	-
33	Fahrzeugbau	-	-	-	1 220	1 663
34	Schiffbau	-	-	-	-	-
35	Luftfahrzeugbau	-	-	-	-	-
36	Elektrotechnische Industrie	180	-	-	664	-
37	Feinmechanische und optische Industrie + 5050	-	-	-	3	-
3020	Stahlverformung	-	2	-	697	4
38	Eisen-, Blech- und Metallwarenindustrie	-	2	-	351	147
	Verbrauchsgüterindustrien	404	16	-	1 398	997
51	Feinkeramische Industrie	a)	a)	-	a)	a)
52	Glasindustrie	-	-	-	68	150
54	Holzverarbeitende Industrie	-	1	-	81	-
39	Musikinstrumenten-, Spiel-, Schmuckwaren- und Sportgeräteindustrie	a)	a)	-	a)	a)
56	Papier und Pappe verarbeitende Industrie	-	-	-	126	-
57	Druckerei und Vervielfältigungsindustrie	a)	a)	-	a)	a)
58	Kunststoffverarbeitende Industrie	211	-	-	122	-
61	Ledererzeugende Industrie	-	-	-	-	-
62	Lederverarbeitende und Schuhindustrie	-	-	-	46	-
63	Textilindustrie	-	-	-	98	-
64	Bekleidungsindustrie	-	15	-	691	-
	Nahrungs- und Genussmittelindustrien	752	19	-	1 249	508
68	Ernährungsindustrie	a)	a)	-	a)	a)
	darunter:					
6811	Mühlenindustrie	-	-	-	14	-
6827	Süßwarenindustrie	-	-	-	29	-
6831	Molkereien und Käsereien	a)	a)	-	a)	a)
6851	Fleischverarbeitende Industrie	16	-	-	165	-
6871	Brauereien	683	19	-	528	254
69	Tabakverarbeitende Industrie	a)	a)	-	a)	a)
	Industrie insgesamt	1 373 909	288 204	-	11 303	24 576

Strombilanz und Gasverbrauch

Betriebe mit 10 und mehr Beschäftigten

Industrie nach Hauptbeteiligung

Saarland

Jahr 1976

Nr.	Industriegruppe und -zweig	Strombilanz						Gas- ver- brauch
		Fremdbezug		Eigen- erzeugung	Abgabe		Ver- brauch	
		aus dem öffent- lichen Netz	von anderen Betrieben		an das öffent- liche Netz	an andere Betriebe		
		1 000 kWh						
	Bergbau	133188	-	3273 663	2037025	224144	1 145 682	139 118
2111	Steinkohlenbergbau	133188	-	3273 663	2037025	224144	1 145 682	139 118
	Grundstoff- und Produktionsgüterindustrien	1830359	69693	360 330	158	58424	2 201 800	703 448
25	Industrie der Steine und Erden	24394	320	-	-	-	24 714	2 212
27	Eisenschaffende Industrie	1274822	48038	327 076	-	58105	1 591 831	664 653
2910	Eisen-, Stahl- und Tempergießereien	89957	-	6 468	-	-	96 425	10 963
3010	Ziehereien und Kaltwalzwerke	86547	-	-	-	-	86 547	25 077
28	NE-Metallindustrie	319	-	-	-	-	319	-
2950	Metallgießereien (NE)	a)	a)	a)	a)	a)	a)	a)
22	Mineralölverarbeitung	a)	a)	a)	a)	a)	a)	a)
40	Chemische Industrie	176875	5032	26 786	158	319	208 216	54
53	Sägewerke und holzbearbeitende Industrie	52406	629	-	-	-	53 035	-
55	Holzschliff, Zellstoff, Papier und Pappe erzeugende Industrie	-	-	-	-	-	-	-
59	Gummi- und Asbestverarbeitende Industrie	120143	-	-	-	-	120 143	31
	Investitionsgüterindustrien	353524	2144	-	-	1364	354 304	40 375
31	Stahlbau (einschließlich Leichtmetallbau)	22090	2007	-	-	-	24 097	3 143
32	Maschinenbau	64538	55	-	-	1278	63 315	3 388
33	Fahrzeugbau	164903	-	-	-	86	164 817	2 409
34	Schiffbau	-	-	-	-	-	-	-
35	Luftfahrzeugbau	-	-	-	-	-	-	-
36	Elektrotechnische Industrie	29358	32	-	-	-	29 390	1 066
37	Feinmechanische und optische Industrie + 5050	75	-	-	-	-	75	56
3020	Stahlverformung	60546	-	-	-	-	60 546	30 044
38	Eisen-, Blech- und Metallwarenindustrie	12014	50	-	-	-	12 064	269
	Verbrauchsgüterindustrien	210833	1767	-	-	-	212 600	120 481
51	Feinkeramische Industrie	a)	a)	a)	a)	a)	a)	a)
52	Glasindustrie	3711	-	-	-	-	3 711	4 846
54	Holzverarbeitende Industrie	8502	-	-	-	-	8 502	118
39	Musikinstrumenten-, Spiel-, Schmuckwaren- und Sportgeräteindustrie	a)	a)	a)	a)	a)	a)	a)
56	Papier und Pappe verarbeitende Industrie	1544	-	-	-	-	1 544	15
57	Druckerei und Vervielfältigungsindustrie	a)	a)	a)	a)	a)	a)	a)
58	Kunststoffverarbeitende Industrie	50072	1711	-	-	-	51 783	1 633
61	Ledererzeugende Industrie	-	-	-	-	-	-	-
62	Lederverarbeitende und Schuhindustrie	510	-	-	-	-	510	3
63	Textilindustrie	1535	-	-	-	-	1 535	-
64	Bekleidungsindustrie	6820	-	-	-	-	6 820	35
	Nahrungs- und Genussmittelindustrien	63177	-	8 329	188	53	71 265	3 830
68	Ernährungsindustrie	a)	a)	a)	a)	a)	a)	a)
	darunter:							
6811	Mühlenindustrie	3124	-	187	187	-	3 124	-
6827	Süßwarenindustrie	13968	-	-	-	-	13 968	1 657
6831	Molkereien und Käseereien	a)	a)	a)	a)	a)	a)	a)
6851	Fleischverarb. Industrie	8920	-	-	-	-	8 920	565
6871	Brauereien	20220	-	8 142	1	53	28 303	185
69	Tabakverarbeitende Industrie	a)	a)	a)	a)	a)	a)	a)
	Industrie insgesamt	2591081	73604	3642322	2037371	283985	3 985 651	1 007 252

Investitionen der Betriebe nach Anlagearten

Betriebe mit 20 und mehr Beschäftigten

Saarland

Jahr 1975

Industrie nach Hauptbeteiligung

Nr.1)	Industriegruppe und -zweig	Betriebe		Beschäftigte	Bruttozugänge an Sachanlagen (Investitionen) 2)				je Beschäftigten
		ins-gesamt	mit Investition-	ins-gesamt Ende September	ins-gesamt	davon			
						Gebäude und bebauete Grundstücke	unbebaute Grundstücke	Maschinen und maschinelle Anlagen 3)	
		Anzahl		1 000 DM			DM		
2111	Bergbau	11	11	21 513	75 379	19 448	1 639	54 292	3 504
25	Verarbeitende Industrie	455	402	132 084	741 788	75 279	3 322	663 187	5 616
	Grundstoff- und Produktionsgüterindustrien	87	83	52 644	455 727	37 935	2 657	415 135	8 657
25	Industrie der Steine und Erden	36	35	1 751	12 225	1 473	546	10 206	6 981
27	Eisenschaffende Industrie	7	7	37 479	306 357	31 272	840	274 245	8 174
2910	Eisen-, Stahl- und Tempergießereien	5	4	3 743	47 683	2 713	366	44 604	12 739
3010	Ziehereien und Kaltwalzwerke	4	4	2 461	15 316	603	-	14 713	6 224
28	NE-Metallindustrie	1	1	a)	a)	a)	a)	a)	a)
2950	Metallgießereien (NE)	1	1	a)	a)	a)	a)	a)	a)
22	Mineralölverarbeitung	2	2	a)	a)	a)	a)	a)	a)
40	Chemische Industrie	20	19	1 713	13 777	952	829	11 996	8 043
53	Sägewerke und holzbearbeitende Industrie	6	5	1 146	4 298	111	25	4 162	3 750
55	Holzschliff- Zellstoff, Papier und Pappe erzeugende Industrie	-	-	-	-	-	-	-	-
59	Gummi- und Asbestverarbeitende Industrie	5	5	3 922	21 461	536	51	20 874	5 472
	Investitionsgüterindustrien	204	176	52 360	211 549	27 228	551	183 770	4 040
31	Stahlbau (einschließlich Leichtmetallbau)	48	40	10 256	16 777	4 142	29	12 606	1 636
32	Maschinenbau	62	56	11 950	45 033	9 002	343	35 688	3 768
33	Fahrzeugbau	15	13	13 414	111 060	7 390	39	103 631	8 279
34	Schiffbau	-	-	-	-	-	-	-	-
35	Luftfahrzeugbau	-	-	-	-	-	-	-	-
36	Elektrotechnische Industrie 4)	34	24	8 620	15 647	551	23	15 073	1 815
37	Feinmechanische und optische Industrie	1	1	-	-	-	-	-	-
3020	Stahlverformung	18	18	5 255	17 415	5 008	112	12 295	3 314
38	Eisen-, Blech- und Metallwarenindustrie	26	24	2 865	5 617	1 135	5	4 477	1 961
	Verbrauchsgüterindustrien	115	100	20 049	34 793	4 578	49	30 166	1 735
51	Feinkeramische Industrie	5	4	a)	a)	a)	a)	a)	a)
52	Glasindustrie	4	2	a)	a)	a)	a)	a)	a)
54	Holzverarbeitende Industrie	16	16	2 446	5 746	1 269	3	4 474	2 350
39	Musikinstrumenten-, Spiel-, Schmuckwaren- und Sportgeräteindustrie	3	1	a)	a)	a)	a)	a)	a)
56	Papier und Pappe verarbeitende Industrie	8	8	459	1 228	361	-	867	2 675
57	Druckerei und Vervielfältigungsindustrie	14	14	a)	a)	a)	a)	a)	a)
58	Kunststoffverarbeitende Industrie	12	12	1 518	8 699	524	1	8 164	5 725
61	Ledererzeugende Industrie	-	-	-	-	-	-	-	-
62	Lederverarbeitende und Schuhindustrie	8	7	494	1 014	171	-	843	2 053
63	Textilindustrie	9	5	758	535	16	-	519	704
64	Bekleidungsindustrie	36	31	4 286	3 167	157	32	2 978	739
	Nahrungs- und Genussmittelindustrien	49	43	7 031	39 719	5 538	65	34 116	5 649
68	Ernährungsindustrie	48	42	a)	a)	a)	a)	a)	a)
	darunter:								
6811	Mühlenindustrie	3	3	108	822	2	-	820	7 611
6827	Süßwarenindustrie	2	1	a)	a)	a)	a)	a)	a)
6831	Molkereien und Käseereien	4	3	565	2 305	311	-	1 994	4 080
6851	Fleischverarbeitende Industrie	13	11	2 219	2 294	33	-	2 261	1 034
6871	Brauereien	10	10	1 920	23 393	3 922	-	19 471	12 184
69	Tabakverarbeitende Industrie	1	1	a)	a)	a)	a)	a)	a)
	Industrie insgesamt	466	413	153 597	817 167	94 727	4 961	717 479	5 320

1) Systematik der Industrieerichterstattung

2) Einschliesslich Investitionssteuer

3) Einschliesslich Betriebs- und Geschäftsausstattung

4) Zum Teil ohne Elektro-Grossfirmen

Investitionen der Betriebe

Betriebe mit 20 und mehr Beschäftigten

Saarland

Industrie nach Hauptbeteiligung

1968 - 1975

Nr. 1)	Industriegruppe und -zweig	Bruttozugänge an Sachanlagen (Investitionen) 2)							
		1968	1969	1970	1971	1972	1973	1974	1975
		Mio. DM							
2111	Bergbau	46,7	19,7	31,3	27,4	43,5	24,2	28,6	75,4
	Verarbeitende Industrie	424,5	546,8	745,5	1074,8	954,1	630,0	586,9	741,8
	Grundstoff- und Produktionsgüterindustrien	225,3	173,1	390,0	642,8	533,2	298,3	295,2	455,8
25	Industrie der Steine und Erden	6,2	9,6	10,8	16,2	9,5	19,1	9,6	12,2
27	Eisenschaffende Industrie	182,1	111,0	326,9	456,8	290,0	187,6	197,6	306,4
2910	Eisen-, Stahl- und Tempergießereien	12,5	15,0	18,2	32,3	33,5	19,0	24,3	47,7
3010	Ziehereien und Kaltwalzwerke	5,3	9,2	8,5	23,7	40,5	13,8	21,3	15,3
28	NE-Metallindustrie	a)	a)	0,3	0,1	a)	a)	a)	a)
2950	Metallgießereien (IIE)	0,2	0,3	a)	a)	a)	a)	a)	a)
22	Mineralölverarbeitung	a)	a)	a)	a)	a)	a)	a)	a)
40	Chemische Industrie	3,8	12,3	10,9	5,0	14,2	14,3	10,3	13,8
53	Sägewerke und holzbearbeitende Industrie	2,9	3,9	4,4	4,4	25,0	12,1	4,4	4,3
55	Holzschliff- Zellstoff, Papier und Pappe erzeugende Industrie	a)	a)	-	-	-	-	-	-
59	Gummi- und Asbestverarbeitende Industrie	3,2	1,8	3,5	97,3	117,7	30,9	22,1	21,5
	Investitionsgüterindustrien	102,7	243,8	213,6	229,0	252,4	205,3	172,6	211,5
31	Stahlbau (einschließlich Leichtmetallbau)	10,0	20,6	28,2	33,3	50,4	22,6	21,3	16,8
32	Maschinenbau	21,3	60,1	53,2	38,8	49,6	31,8	30,7	45,0
33	Fahrzeugbau	53,4	122,2	70,8	78,8	94,5	99,2	78,7	111,1
34	Schiffbau								
35	Luftfahrzeugbau	-	-	-	-	-	-	-	-
36	Elektrotechnische Industrie 3)	6,6	15,0	17,5	30,1	30,3	21,3	15,7	15,6
37	Feinmechanische und optische Industrie	-	-	-	-				
3020	Stahlverformung	5,1	15,1	34,9	36,6	16,5	20,9	21,7	17,4
38	Eisen-, Blech- und Metallwarenindustrie	6,2	10,8	9,0	11,4	11,1	9,4	4,5	5,6
	Verbrauchsgüterindustrien	51,6	82,0	95,0	144,1	108,3	79,4	70,1	34,8
51	Feinkeramische Industrie	a)	a)	a)	a)	a)	a)	a)	a)
52	Glasindustrie	1,8	2,4	2,3	1,2	1,9	1,6	1,2	a)
54	Holzverarbeitende Industrie	3,7	7,2	14,7	14,1	11,8	10,2	5,1	5,7
39	Musikinstrumenten-, Spiel-, Schmuckwaren- und Sportgeräteindustrie	a)	a)	a)	a)	a)	a)	a)	a)
56	Papier und Pappe verarbeitende Industrie	0,6	0,4	2,6	2,0	1,7	1,1	0,7	0,5
57	Druckerei und Vervielfältigungsindustrie	a)	a)	a)	a)	a)	a)	a)	a)
58	Kunststoffverarbeitende Industrie	1,6	1,4	7,5	83,4	47,9	13,2	12,4	8,7
61	Ledererzeugende Industrie	-	-	-	-	-	-	-	-
62	Lederverarbeitende und Schuhindustrie	0,5	1,6	2,5	0,5	0,8	0,7	0,3	1,0
63	Textilindustrie	12,6	14,1	9,6	2,9	3,1	0,6	1,4	0,5
64	Bekleidungsindustrie	5,9	5,7	7,4	10,0	7,4	5,4	4,9	3,2
	Nahrungs- und Genussmittelindustrien	44,9	47,9	46,8	58,9	60,3	46,9	49,0	39,7
68	Ernährungsindustrie	44,7	47,5	46,6	a)	a)	a)	a)	a)
	darunter:								
6811	Mühlenindustrie	0,7	0,5	a)	0,7	a)	a)	a)	0,8
6827	Süßwarenindustrie	6,0	3,9	3,7	10,3	a)	a)	a)	a)
6831	Molkereien und Käseereien	4,2	3,6	3,0	a)	8,4	5,0	4,0	2,3
6851	Fleischverarbeitende Industrie	4,9	4,5	5,6	6,5	3,7	6,9	3,9	2,3
6871	Brauereien	22,2	25,2	26,1	35,0	32,7	24,7	28,5	23,4
69	Tabakverarbeitende Industrie	0,2	0,4	0,2	a)	a)	a)	a)	a)
	Industrie insgesamt	471,2	566,6	776,8	1102,2	997,6	654,1	615,5	817,2

1) Systematik der Industrieberichterstattung

2) Einschließlich Investitionssteuer

3) Z.T. ohne Elektro-Grossfirmen.

INVESTITIONEN DER BETRIEBE NACH KREISEN

Betriebe mit 20 und mehr Beschäftigten

Industrie-nach Hauptbeteiligung Saarland 1974 und 1975

Jahr	Betriebe		Bruttozugänge an Sachanlagen (Investitionen) 1)			
	insgesamt	mit Investitionen	insgesamt	davon		
				Gebäude und bebaute Grundstücke	unbebaute Grundstücke	Maschinen und maschinelle Anlagen 2)
Anzahl		1 000 DM				
Stadverband Saarbrücken						
1974	195	167	182 772	25 656	1 622	155 494
1975	175	152	299 115	33 387	3 045	262 683
1976						
1977						
Landkreise						
Merzig-Wadern						
1974	28	23	68 890	15 949	416	52 525
1975	28	26	37 110	4 850	290	31 970
1976						
1977						
Neunkirchen						
1974	53	47	47 655	10 842	41	36 772
1975	53	49	82 791	14 661	462	67 668
1976						
1977						
Saarlouis						
1974	89	80	193 128	13 141	838	179 149
1975	90	81	263 523	20 421	565	242 537
1976						
1977						
Saar-Pfalz-Kreis						
1974	94	79	107 319	18 216	2 108	86 995
1975	87	78	118 661	19 489	568	98 604
1976						
1977						
St. Wendel						
1974	31	24	15 751	7 030	47	8 674
1975	33	27	15 967	1 919	31	14 017
1976						
1977						
SAARLAND						
1974	490	420	615 515	90 834	5 072	519 609
1975	466	413	817 167	94 727	4 961	717 479
1976						
1977						

1) Einschliesslich Investitionssteuer

2) Einschliesslich Betriebs- und Geschäftsausstattung

Indeziffern der industriellen Nettoproduktion

1970 = 100

arbeitstäglich

Saarland

1970 - 1976

Indexgruppe bzw. -zweig	Gewicht	1970	1971	1972	1973	1974	1975	1976
Gesamte Industrie (ohne Bau und Energie)	100,00	100	105,6	113,7	125,1	121,1	117,5	122,2
Kohlenbergbau	11,06	100	101,8	102,6	93,6	93,6	96,5	95,2
Verarbeitende Industrie	88,94	100	106,0	115,1	129,0	124,5	120,1	125,5
Grundstoff- und Produktionsgüterindustrien	38,62	100	89,5	99,3	112,7	123,2	95,9	97,1
dar.: Industrie der Steine und Erden	2,34	100	123,1	115,5	99,2	90,5	81,3	85,3
Eisenschaffende Industrie	27,51	100	82,9	91,9	110,0	126,0	91,0	87,8
Eisen- und Stahlgiessereien	2,26	100	85,6	85,1	91,2	92,8	79,7	81,7
Ziehereien und Kaltwalzwerke	1,12	100	105,6	119,7	123,0	125,4	98,9	128,3
Chemische Industrie	1,47	100	108,6	125,9	141,5	135,2	148,0	158,5
Sägewerke und holzverarbeitende Industrie	0,83	100	105,6	104,4	112,3	112,5	99,7	111,5
Gummi und Asbest verarbeitende Industrie	0,69	100	126,9	264,1	291,6	311,3	340,8	417,6
Investitionsgüterindustrien	32,16	100	125,2	134,7	156,9	132,3	157,4	165,5
dar.: Stahlbau	9,33	100	119,1	124,0	112,8	109,0	101,6	108,8
Maschinenbau	6,50	100	98,3	94,8	106,2	115,8	117,1	126,0
Strassenfahrzeugbau	8,77	100	161,1	188,4	260,5	160,2	269,2	279,4
Elektrotechnische Industrie	2,69	100	141,3	158,0	185,3	208,7	184,4	197,4
Stahlverformung	2,83	100	96,2	97,7	104,7	109,7	114,3	118,6
E.B.M.-Industrie	2,01	100	103,4	105,7	111,2	102,3	84,2	85,7
Verbrauchsgüterindustrien	12,37	100	109,9	118,0	119,0	116,4	103,9	116,2
dar.: Hohlglaserzeugende Industrie	0,48	100	115,5	122,4	137,8	106,3	91,0	86,3
Holzverarbeitende Industrie	1,63	100	160,2	182,6	170,4	153,0	114,7	156,2
Druckerei- und Vervielfältigungsindustrie	.	100	108,0	118,1	123,6	119,4	120,6	125,3
Kunststoffverarbeitende Industrie	0,52	100	151,9	212,4	278,9	333,4	274,7	290,4
Textilindustrie	0,77	100	85,5	66,2	36,2	34,7	35,9	37,1
Bekleidungsindustrie	1,52	100	94,3	108,5	94,1	84,8	92,2	99,2
Nahrungs- und Genussmittelindustrien	5,79	100	101,8	105,3	104,1	108,4	109,6	111,3
dar.: Ernährungsindustrie	5,14	100	103,0	107,7	107,4	112,2	114,2	116,7
dar.: Süßwarenindustrie	0,85	100	114,4	120,8	105,0	102,5	95,1	98,0
Fleischverarbeitende Industrie	0,87	100	95,0	94,4	95,0	99,5	105,1	101,3
Brauereien	2,43	100	101,3	106,3	114,4	122,4	127,6	132,8

Jährliche Wachstumsraten der industriellen Nettoproduktion

1970 = 100

Saarland

1971 - 1976

arbeitstäglich

Indexgruppe bzw. -zweig	Gewicht	1971	1972	1973	1974	1975	1976
		in % gegenüber dem Vorjahr					
Gesamte Industrie (ohne Bau und Energie)	100,00	5,6	7,7	10,0	- 3,2	- 3,0	4,0
Kohlenbergbau	11,06	1,8	0,8	- 8,8	-	3,1	- 1,3
Verarbeitende Industrie	88,94	6,0	8,6	12,1	- 3,5	- 3,5	4,5
Grundstoff- und Produktionsgüterindustrien	38,62	- 10,5	10,9	13,5	9,3	- 22,2	1,3
dar.: Industrie der Steine und Erden	2,34	23,1	- 6,2	- 14,1	- 8,8	- 10,2	4,9
Eisenschaffende Industrie	27,51	- 17,1	10,9	19,7	14,5	- 27,8	3,5
Eisen- und Stahlgießereien	2,26	- 14,4	- 0,6	7,2	1,8	- 14,1	2,5
Ziehereien und Kaltwalzwerke	1,12	5,6	13,4	2,8	2,0	- 21,1	29,7
Chemische Industrie	1,47	8,6	15,9	12,4	- 4,5	9,5	7,1
Sägewerke und holzbearbeitende Industrie	0,83	5,6	- 1,1	7,6	0,2	- 11,4	11,8
Gummi und Asbest verarbeitende Industrie	0,69	26,9	108,1	10,4	6,8	9,5	22,5
Investitionsgüterindustrien	32,16	25,2	7,6	16,5	- 15,7	19,0	5,2
dar.: Stahlbau	9,33	19,1	4,1	- 9,0	- 3,4	- 6,8	7,1
Maschinenbau	6,50	- 1,7	- 3,6	12,0	0,9	1,1	7,6
Strassenfahrzeugbau	8,77	61,1	16,9	38,3	- 38,5	68,0	3,8
Elektrotechnische Industrie	2,69	41,3	11,8	17,3	12,6	- 11,6	7,1
Stahlverformung	2,83	- 3,8	1,6	7,2	4,8	4,2	3,8
E BM- Industrie	2,01	3,4	2,2	5,2	- 8,0	- 17,7	1,8
Verbrauchsgüterindustrien	12,37	9,9	7,4	0,8	- 2,2	- 10,7	11,8
dar.: Hohlglaserzeugende Industrie	0,48	15,5	6,0	12,6	- 22,9	- 14,4	- 5,2
Holzverarbeitende Industrie	1,63	60,2	14,0	- 6,7	- 10,2	- 25,0	36,2
Druckerei- und Vervielfältigungsindustrie	.	8,0	9,4	4,7	- 3,4	1,0	3,9
Kunststoffverarbeitende Industrie	0,52	51,9	39,8	31,3	19,5	- 17,6	5,7
Textilindustrie	0,77	- 14,5	- 22,6	- 45,3	- 4,1	3,5	3,3
Bekleidungsindustrie	1,52	- 5,7	15,1	- 13,3	- 9,9	8,7	7,6
Nahrungs- und Genussmittelindustrien	5,79	1,8	3,4	- 1,1	4,1	1,1	1,6
dar.: Ernährungsindustrie	5,14	3,0	4,6	- 0,3	4,5	1,8	2,2
dar.: Süßwarenindustrie	0,85	14,4	5,6	- 13,1	- 2,4	- 7,2	3,1
Fleischverarbeitende Industrie	0,87	- 5,0	- 0,6	0,6	4,7	5,6	- 3,6
Brauereien	2,43	1,3	4,9	7,6	7,0	4,2	4,1

Steinkohlenbergbau

(ohne Privatgruben)

Saarland

1966 bis 1976

Zeit	Steinkohle						Steinkohlenkoks				
	Förderung	Absatz insgesamt	davon				Produktion insgesamt	Zechenkoks ¹⁾		Hüttenkoks	
			Fremdabsatz	Zechen selbstverbrauch und Deputate	Einsatz der Zechenkokereien	Einsatz der Kraftwerke für Fremdenergie		Einsatz der Kraftwerke für Eigenenergie	zusammen		darunter Schmelzkoks
1 000 t						1 000 t					
1966	13 679,1	12 236,4	9 052,5	533,8	1 407,0	779,0	464,0	3 825,5	1 132,2	-	2 693,3
1967	12 412,2	10 925,0	7 622,3	485,1	1 716,5	687,4	413,7	3 819,2	1 402,2	-	2 417,0
1968	11 260,5	11 711,1	7 844,8	450,9	2 143,1	856,3	416,0	4 120,7	1 740,6	-	2 380,1
1969	11 075,5	13 188,0	8 615,2	431,8	2 323,7	1 404,0	413,3	4 808,4	1 917,2	-	2 891,2
1970	10 554,1	12 593,0	7 482,2	398,1	2 508,2	1 763,5	441,0	5 058,9	1 899,5	-	3 159,4
1971	10 677,2	12 011,5	7 251,5	374,1	1 964,6	1 938,1	483,3	4 234,0	1 498,9	-	2 735,1
1972	10 428,6	10 807,9	6 926,8	356,9	1 353,5	1 775,9	394,8	3 722,8	1 197,5	-	2 525,3
1973	9 175,3	10 005,0	6 235,0	324,7	1 296,7	1 812,5	336,1	4 073,5	1 398,6	-	2 674,9
1974	8 929,7	9 908,7	6 212,9	298,8	1 209,2	1 844,8	343,0	4 275,9	1 174,7	-	2 801,2
1975	8 974,6	8 989,6	5 880,4	195,8	1 695,9	883,6	333,9	3 867,2	1 457,6	-	2 409,6
1976	9 294,6	9 951,1	6 548,9	180,5	1 664,8	1 171,0	385,9	3 648,6	1 439,5	-	2 209,1

Zeit	Tatsächliche Fördertage	Förderung ²⁾ je tatsächliche Fördertage	Schichtleistung ²⁾		insgesamt	Fremdabsatz				Kohlenbestände insgesamt ⁴⁾ Ende Dezember
			Grubenbetriebe unter Tage	Bergbauische Betriebe		davon				
						Saarland	übriges Inland ³⁾	Frankreich	andere Länder	
1 000 t		kg		1 000 t						
1966	292,93	46,7	2 960	2 379	9 052,6	3 603,3	2 491,6	2 881,2	76,5	2 815,9
1967	266,32	46,6	3 198	2 586	7 622,3	2 986,9	1 925,7	2 574,1	135,6	4 300,1
1968	269,85	41,7	3 214	2 602	7 844,8	3 135,1	2 313,2	2 262,6	133,9	3 831,9
1969	287,54	38,5	3 394	2 752	8 615,2	3 504,8	3 071,6	1 969,6	69,2	1 740,2
1970	288,05	36,6	3 632	2 922	7 482,2	3 447,4	2 149,2	1 831,9	53,7	688,7
1971	273,80	39,0	3 792	3 050	7 251,5	3 781,8	1 813,6	1 645,9	10,2	369,5
1972	262,00	39,8	3 945	3 166	6 926,8	3 496,8	1 635,9	1 789,1	5,0	397,9
1973	254,16	36,1	4 074	3 232	6 235,0	3 344,5	1 359,8	1 526,2	4,5	282,6
1974	254,89	35,0	4 289	3 393	6 212,9	3 344,7	1 444,6	1 401,8	21,8	329,8
1975	253,86	35,4	4 060	3 238	5 880,4	3 393,7	1 267,3	1 213,7	5,7	1 422,2
1976	246,89	37,6	4 521	3 587	6 548,9	2 767,9	3 003,2	772,3	5,5	1 438,2

Produktion der eisenschaffenden Industrie⁵⁾

Zeit	Roheisen	Rohstahl ⁶⁾				Walzstahlfertiger ⁷⁾ erzeugnisse	Hochöfen	Stahlföfen			
		insgesamt	davon					Thomas-Konverter	Blasstahl-Konverter	Siemens-Martin-Öfen	Elektro-Öfen
			Thomas- und Oxygen-Stahl	Siemens-Martin-Stahl	Elektro-Stahl						
1 000 t						in Betrieb am Ende des Zeitraumes					
1966	3 699,8	4 337,8	3 204,5	923,7	209,6	3 047,8	18	17	2	13	5
1967	3 461,9	4 074,7	3 037,8	775,2	261,7	2 792,6	17	19	2	11	4
1968	3 814,2	4 589,8	3 352,6	869,8	367,4	3 078,7	15	19	2	12	5
1969	4 592,5	5 462,8	4 171,4	843,7	447,7	3 557,9	18	16	1	12	5
1970	4 588,8	5 412,8	4 170,1	790,6	452,1	3 580,6	16	14	3	11	4
1971	3 979,1	4 449,3	3 488,4	583,8	377,1	2 933,3	15	13	3	6	4
1972	4 468,4	4 998,1	4 061,3	533,8	403,0	3 317,7	16	14	4	9	5
1973	4 975,2	5 713,1	4 723,7	551,2	438,2	4 096,1	17	9	7	7	4
1974	5 533,4	6 367,9	5 379,2	556,1	432,6	4 690,7	18	8	8	9	4
1975	4 081,3	4 649,8	3 820,0	437,9	391,9	3 344,3	11	5	9	6	4
1976	4 407,8	4 964,8	4 161,4	382,1	421,3	3 245,0	12	1	10	5	4

1) Einschließlich Lohnverkokung. 2) Monatsdurchschnitt. 3) Einschließlich Gesamtabsatz an die Deutsche Bundesbahn und Werkslieferungen. - Darunter Lieferungen an die Notgemeinschaft, Deutscher Steinkohlenbergbau GmbH (1966 = 425 000 t; 1976 = 1 300 424 t.). 4) Ohne Schlammweilher. 5) Quelle: Statistisches Bundesamt, Außenstelle Düsseldorf. 6) Einschließlich Flüssigstahl. 7) Gemäß Montanvertrag (ohne nahtlose Stahlröhren, einschließlich Röhrenrund- und vierkantstahl).

Industrielle Produktion

nach der
vierteljährlichen Produktionserhebung

Industrie

Saarland

Jahre: 1975 - 1976

Melde- Nr. 1)	Ausgewählte Erzeugnisse	Maßeinheit	Menge		Wert in 1 000 DM	
			1975	1976	1975	1976
	<u>25 - Steine und Erden</u>	1 000 DM	.	.	166 257	179 837
2511	Natursteine	1 000 DM	.	.	9 450	9 342
2511 12	Straßenschotter und Splitt	1 000 t	846	960	6 254	7 328
2516 11	Bausand und Baukies (ohne Kies für Wegebau)	1 000 t	1 206	1 345	9 900	11 167
2529	Schlacken und Schlackenerzeugnisse	1 000 DM	.	.	18 022	19 720
2531 51-57	Zement	t*	338 061	361 547	.	.
	darunter zum Absatz bestimmt	t	332 102	351 144	24 906	28 941
2541	Ziegeleierzeugnisse	1 000 DM	.	.	6 550	6 350
2554	Betonzeugnisse für den Hochbau	1 000 DM	.	.	15 404	18 736
2554 21	Hüttenschlackensteine	m ³	69 027	68 571	3 564	3 932
2554 27	Schlackenhohlblocksteine	m ³	42 111	53 513	2 691	3 638
2554 42	Hohlblocksteine aus anderem Beton	m ³	19 293	17 886	973	925
2554 65	Betonfertigteile konstruktiver Art	t	23 028	29 329	3 602	4 831
2557	Betonzeugnisse für den Tief- und Straßenbau	1 000 DM	.	.	20 919	23 086
2557 11	Betonrohre aller Art	t	38 791	44 630	3 488	3 967
2557 31	Gehweg- und Belagplatten	t	59 705	128 639	4 556	9 041
2557 34	Bordsteine	t	68 036	67 328	4 543	4 223
2557 37	Betonpflastersteine	t	77 328	28 461	4 983	2 221
	<u>27 - Eisen und Stahl</u>	1 000 DM	.	.	3 308 553	3 189 925
	<u>28 - NE-Metalle und -Metallhalbzeug</u>	1 000 DM	.	.	5 093	5 674
	<u>29 - Gießereierzeugnisse</u>	1 000 DM	.	.	339 871	368 294
291	Eisen-, Stahl- und Temperguß	1 000 DM	.	.	323 491	354 651
2911 00	Eisenguß	t*	225 606	243 991	.	.
	darunter zum Absatz bestimmt	t	186 706	200 996	289 619	326 431
295	NE-Metallguß	1 000 DM	.	.	16 380	13 643
	<u>30 - Erzeugnisse der Ziehereien, Kaltwalzwerke und der Stahlverformung</u>	1 000 DM	.	.	808 323	888 861
301	Erzeugnisse der Ziehereien und Kaltwalzwerke	1 000 DM	.	.	421 237	501 032
3015	Kalt gezogener Draht	t*	155 816	208 774	.	.
	darunter zum Absatz bestimmt	t	74 637	93 126	93 957	112 313
3017	Drahterzeugnisse	t	94 539	129 129	176 499	203 246
302	Erzeugnisse der Stahlverformung	1 000 DM	.	.	386 828	387 648
3021	Gesenk-, Spezial- und leichte Formschmiedestücke	t	64 941	62 105	219 204	205 887
3022	Schwere Press-, Zieh- und Stanzteile	t	2 952	2 607	6 300	5 245
3024	Ketten	t	2 914	2 938	9 425	8 415
3025	Schrauben, Norm- und Fassondrehteile aus Stahl und NE-Metallen	t	21 127	26 368	54 154	62 632
3029	Oberflächenveredlung und Härtung	1 000 DM	.	.	19 174	20 266

Industrielle Produktion

nach der
vierteljährlichen Produktionserhebung

Industrie-

Saarland

Jahre: 1975 - 1976

Melde- Nr. 1)	Ausgewählte Erzeugnisse	Maßeinheit	Menge		Wert in 1 000 DM	
			1975	1976	1975	1976
	<u>31 - Stahlbauerzeugnisse</u>	1 000 DM	.	.	459 238	527 194
3111	Hochbaukonstruktionen aus Stahl und Leichtmetall	1 000 DM	.	.	124 640	181 827
	dar.: ganz oder überwiegend aus Stahl					
3111 113	Skelettkonstruktionen	t	39 449	50 908	85 921	119 734
3111 153	Stütz- und Trägerkonstruktionen	t	6 544	13 744	22 264	51 366
3111 313	Hallen ohne Einbauten	t	999	724	2 099	1 936
3111 353	Hallen mit Einbauten	t	4 648	.	8 589	.
3111 553	Gerüstkonstruktionen	t	1 138	960	3 356	3 992
3112 003	Brücken aus Stahl	t	697	1 983	1 924	5 198
3119	Bauelemente aus Stahl und Leichtmetall	1 000 DM	.	.	44 952	59 886
3119 104	Tore und Türen aus Leichtmetall	t	733	1 000	8 569	10 924
3119 214	Leichtmetall-Fenster aus gewalzten, normalen Profilen	t	1 223	1 513	13 908	16 145
3119 403	Dachstühle, Dachbinder und Deckenträger aus Stahl	t	3 871	4 476	7 499	5 599
3119 903	Kleinkonstruktionen aus Stahl	t	2 014	2 460	9 190	12 697
3155	Behälter (ortsfest) und Kesselschmiedeerzeugnisse	t	9 518	8 530	66 458	63 272
3155 303	Behälter für Anlagen der chemischen Industrie aus Stahl	t	8 792	7 071	62 807	57 659
3156	Rohrleitungen	t	6 804	7 877	15 682	16 976
3199	Baustellenarbeiten (auch im Tagelohn), Montagen, Um- und Wiederaufbau, Reparaturen	1 000 DM	.	.	178 729	166 572
3199 12	an Hochbaukonstruktionen	1 000 DM	.	.	58 534	57 066
3199 15	an sonstigen Stahl- und Leichtmetallkonstruktionen	1 000 DM	.	.	12 440	7 462
3199 51	an Dampfkesseln, Feuerungen und Hilfsapparaten	1 000 DM	.	.	5 580	3 953
3199 55	an ortsfesten Behältern	1 000 DM	.	.	7 886	8 113
3199 56	an Rohrleitungen	1 000 DM	.	.	77 474	80 617
	<u>32 - Maschinenbauerzeugnisse</u>	1 000 DM	.	.	896 457	998 163
3211	Metallbearbeitungsmaschinen der spanabhebenden Formung	t	593	608	7 435	8 173
3212	Metallbearbeitungsmaschinen der spanlosen Formung	t	951	580	12 900	10 485
3213	Hütten- und Walzwerkeinrichtungen	t	8 372	8 770	51 334	47 791
3218	Maschinen und Präzisionswerkzeuge für die Metall- und Werkstoffbearbeitung	t	1 855	1 065	24 338	19 255
3219	Schweißgeräte und -maschinen	t	269	113	9 980	7 497
3232	Lufttechnische Einzelapparate und Anlagen	t	3 743	5 770	23 317	39 070
3233	Gewerbliche Kühlmöbel und -geräte, Kältemaschinen und -anlagen	t	975	1 327	8 924	8 901
3234	Flüssigkeitspumpen	t	2 489	2 432	52 986	59 214
3235	Maschinen für die Verarbeitung von Gummi und Kunststoff	t	801	765	15 627	16 373

Industrielle Produktion

nach der
vierteljährlichen Produktionserhebung

Industrie

Saarland

Jahre: 1975 - 1976

Melde-Nr. 1)	Ausgewählte Erzeugnisse	Maßeinheit	Menge		Wert in 1 000 DM	
			1975	1976	1975	1976
3236	Baumaschinen	t	4 297	8 050	22 453	43 454
3237	Baustoff-, Keramik- und Glasmaschinen	t	892	882	6 263	6 616
3254	Maschinen und Einrichtungen für den Bergbau	t	12 255	11 846	48 576	57 864
3255	Krane und Hebezeuge	t	3 319	2 309	30 575	21 795
3258	Stetigförderer, Gleis- und Drahtseilförderer	t	23 574	22 495	125 029	136 874
3272	Armaturen	t	4 413	6 553	100 181	137 200
3275	Geräte für ölhydraulische Anlagen und pneumatische Steuerungen	t	2 031	2 107	45 814	59 532
3276	Zahnräder und Getriebe	t	927	607	7 833	7 477
3295	Reparaturen an Maschinenbauerzeugnissen	1 000 DM	.	.	13 823	17 209
3296	Lohnveredlungsarbeiten an Maschinenbauerzeugnissen	1 000 DM	.	.	3 707	2 110
3297	Montagen von Maschinenbauerzeugnissen	1 000 DM	.	.	39 237	36 524
	<u>33 - Straßenfahrzeuge</u>	1 000 DM	.	.	1 891 199	2 077 363
3341	Karosserien und Aufbauten für Kraftwagen	1 000 DM	.	.	9 648	11 212
3395	Reparaturen an Straßenfahrzeugen und -teilen	1 000 DM	.	.	59 875	73 913
	<u>36 - Elektrotechnische Erzeugnisse</u>	1 000 DM	.	.	483 332	562 381
3621	Hochspannungsschaltgeräte und -anlagen unter 1 000 V	t	607	893	4 273	7 298
3622	Niederspannungsschaltgeräte und -anlagen ab 1 000 V	t	919	910	11 688	9 967
3623	Installationsgeräte bis 1 000 V	t	22 039	26 518	53 193	84 669
3695	Reparaturen an elektrotechnischen Erzeugnissen	1 000 DM	.	.	13 048	9 690
3697	Montage von elektrotechnischen Erzeugnissen	1 000 DM	.	.	59 269	49 248
	<u>37 - Feinmechanische und optische Erzeugnisse</u>	1 000 DM	.	.	2 791	3 245
	<u>38 - Eisen-, Blech- und Metallwaren</u>	1 000 DM	.	.	231 564	267 603
3842	Geräte und Bedarfsartikel aus Stahlblech für Hauswirtschaft, Gewerbe und Verkehr	1 000 DM	.	.	14 614	13 496
3843	Erzeugnisse aus Stahlblech für den Zentralheizungs- und anderen Baubedarf	1 000 DM	.	.	73 945	85 286
3843 31	Stahltüren aus gefalzten Blechprofilen	t	37 429	45 324	50 580	60 964
3843 33	Stahl-tore aus gefalzten Blechprofilen	t	60	36	331	314
3845	Möbel aus Stahl- und NE-Metallrohren sowie -profilen	1 000 DM	.	.	18 256	21 579
3846	Geräte und Bedarfsartikel aus NE-Metallblechen für Hauswirtschaft, Gewerbe und Verkehr	1 000 DM	.	.	17 223	17 577

Industrielle Produktion

nach der
vierteljährlichen Produktionserhebung

Industrie

Saarland

Jahre: 1975 - 1976

Melde-Nr. 1)	Ausgewählte Erzeugnisse	Maßeinheit	Menge		Wert in 1 000 DM	
			1975	1976	1975	1976
3846 745	Metallrolläden aus NE-Leichtmetall	m ²	153 634	161 104	14 313	16 963
3897	Montagen von Eisen-, Blech- und Metallwaren	1 000 DM	.	.	6 408	11 876
	<u>39 - Musikinstrumente, Spielwaren, Sportgeräte belichtete Filme u.ä.</u>	1 000 DM	.	.	14 004	14 625
	<u>40 - Chemische Erzeugnisse</u>	1 000 DM	.	.	327 921	339 413
42	Organische Grundstoffe und Chemikalien	1 000 DM	.	.	42 312	45 993
4211	Aromatische Kohlenwasserstoffe, chemisch nicht einheitlich	t	16 799	15 863	5 080	5 508
4224	Aromatische Kohlenwasserstoffe, chemisch einheitlich	t	38 607	37 578	21 022	24 564
4224 11	Reinbenzole auf Kohlebasis	t	38 607	37 578	21 022	24 564
43	Düngemittel, Saaten- und Pflanzenschutzmittel sowie Schädlingsbekämpfungsmittel	1 000 DM	.	.	121 748	108 071
4311	Einnährstoffdünger	t*	141 471	121 471	.	.
4311 55	Thomasphosphatmehl	t-P ₂ O ₅ *	75 669	75 322	.	.
	darunter zum Absatz bestimmt	t-P ₂ O ₅	47 498	45 733	27 489	29 717
44	Kunststoffe und synthetischer Kautschuck	1 000 DM	.	.	35 244	47 489
46	Farbstoffe, Farben, Lacke und verwandte Erzeugnisse	1 000 DM	.	.	20 190	23 230
4642	Lacke, Öl-, Leim- und Wasserfarben; Spachtel	t	10 012	.	18 689	21 575
4642 15	Wasserverdünnbare Anstrichmittel pigmentiert oder mit Füllstoffen versetzt	t	6 058	6 468	7 300	7 640
4642 41	Standöl- und sonstige Öllacke und -lackfarben Ölanstrichfarben	t	441	652	1 418	2 983
4642 45	Lacke und Anstrichfarben auf der Basis von Alkydharzen oder anderen ölmodifizierten Kunstharzen	t	1 504	1 535	5 794	5 037
4642 49	sonstige Kunstharzlacke und -lackfarben auf der Basis nicht ölmodifizierter Kunstharze und Polymeren	t	327	857	1 502	2 967
4642 71	Streichfertige Metallfarben	t	539	526	1 734	1 641
4645 00	Verdünnungen	t	371	315	457	467
47	Pharmazeutische Erzeugnisse	1 000 DM	.	.	67 018	71 774
	<u>52 - Glas und Glaswaren</u>	1 000 DM	.	.	42 778	36 190
	<u>53 - Schnittholz, Sperrholz und sonstiges bearbeitetes Holz</u>	1 000 DM	.	.	81 734	106 760
5316	Schnittholz	m ³ *	61 612	56 531	.	.
5316 10	Nadelschnittholz	m ³ *	24 323	22 362	.	.
	darunter zum Absatz bestimmt	m ³	17 823	20 352	4 115	5 007
5316 50	Laubschnittholz	m ³ *	37 289	34 169	.	.
	darunter zum Absatz bestimmt	m ³	31 043	29 157	6 150	5 815

Industrielle Produktion

nach der
vierteljährlichen Produktionserhebung

Industrie

Saarland

Jahre: 1975 - 1976

Melde- Nr. 1)	Ausgewählte Erzeugnisse	Maßeinheit	Menge		Wert in 1 000 DM	
			1975	1976	1975	1976
	<u>54 - Holzwaren</u>	1 000 DM	.	.	92 639	104 433
5411	Bauelemente aus Holz	1 000 DM	.	.	9 168	11 541
5422	Zimmer- und Küchenmöbel aus Holz, auch Postermöbel	1 000 DM	.	.	60 295	70 923
5422 10	Sitzmöbel	St.	45 983	48 970	2 006	2 016
5422 21	Postersessel	St.	16 651	14 162	3 937	3 532
5422 26	Couches	St.	4 467	4 240	3 770	3 806
5422 29	Sofas und Liegen	St.	21 943	.	7 818	.
5425	Büromöbel, Schulmöbel und Gestühl aus Holz	1 000 DM	.	.	963	891
5426	Spezialmöbel und Innenausbauten aus Holz	1 000 DM	.	.	12 104	13 092
5426 30	Ladeneinrichtungen	1 000 DM	.	.	8 174	9 316
5495	Reparaturen an Holzwaren	1 000 DM	.	.	475	242
	<u>56 - Papier- und Pappwaren</u>	1 000 DM	.	.	41 168	37 811
	<u>57 - Druckereierzeugnisse, Lichtpaus- und verwandte Waren</u>	1 000 DM	.	.	126 337	140 958
5711	Geschäftspapiere, Druckereierzeugnisse für Verpackungszwecke	1 000 DM	.	.	18 041	18 328
5711 2	Formulare und verwandte Erzeugnisse	1 000 DM	.	.	13 465	13 120
5711 23	davon: Hochdruck	1 000 DM	.	.	12 902	12 796
5711 24	Flachdruck	1 000 DM	.	.	563	324
5711 6	sonstige Geschäftspapiere	1 000 DM	.	.	2 601	2 734
5711 63	davon: Hochdruck	1 000 DM	.	.	1 981	2 131
5711 64	Flachdruck	1 000 DM	.	.	620	603
5711 74	Druckereierzeugnisse für Verpackungszwecke Flachdruck	1 000 DM	.	.	1 975	2 471
5712	Werbungsmaterial und Kalender	1 000 DM	.	.	14 831	17 020
5712 13/53	davon: Hochdruck	1 000 DM	.	.	4 304	5 285
5712 14/54	Flachdruck	1 000 DM	.	.	10 527	11 735
5713	Bücher	1 000 DM	.	.	11 134	12 062
5714	Zeitungen und Zeitschriften	1 000 DM	.	.	81 677	92 783
	davon: Hochdruck	1 000 DM	.	.	75 205	86 220
	Flachdruck	1 000 DM	.	.	6 472	6 563
	<u>58 - Kunststoffenerzeugnisse</u>	1 000 DM	.	.	133 556	171 189
5826	Kunststoff-Einzelteile für Bauten	1 000 DM	.	.	23 714	31 555
5854	Medizinische, sanitäre, hygienische und Laborbedarfsartikel aus Kunststoff	1 000 DM	.	.	4 551	5 827
	<u>59 - Gummiwaren</u>	1 000 DM	.	.	360 142	437 737
	<u>62 - Lederwaren und Schuhe</u>	1 000 DM	.	.	17 339	20 562
621	Lederwaren	1 000 DM	.	.	5 152	6 437
625	Schuhe	1 000 DM	.	.	12 187	14 125

Industrielle Produktion

nach der
vierteljährlichen Produktionserhebung

Industrie

Saarland

Jahre: 1975 - 1976

Melde- Nr. 1)	Ausgewählte Erzeugnisse	Maßeinheit	Menge		Wert in 1 000 DM	
			1975	1976	1975	1976
	<u>63 - Textilien</u>	1 000 DM ²⁾	.	.	10 311	14 341
	<u>64 - Bekleidung</u>	1 000 DM	.	.	180 090	211 948
6411	Herrenoberbekleidung ab Größe 38	1 000 DM	.	.	98 519	106 551
6411 11-19	Anzüge	St.	569 521	581 950	78 188	84 426
6411 21-29	Sakkos	St.	163 813	150 999	13 384	11 973
6411 31-39	Hosen	St.	381 921	594 281	6 524	9 427
6412	Damenoberbekleidung ab Größe 34	1 000 DM	.	.	32 990	45 221
6412 31	Röcke	St.	258 978	215 190	2 349	2 100
6412 35	Hosen	St.	77 582	148 943	645	1 886
6412 41-49	Blusen	St.	659 488	822 487	11 833	13 327
6412 51-59	Kleider	St.	199 162	264 289	14 698	16 371
6413	Kinderoberbekleidung	1 000 DM	.	.	8 676	8 834
6414	Arbeits-, Berufs- und Spezialschutzbekleidung	1 000 DM	.	.	6 836	15 305
6421	Herrenwäsche	1 000 DM	.	.	15 636	13 716
6421 11-19	Ober- und Sporthemden	St.	905 823	845 076	15 246	13 377
6451	Krawatten, Handschuhe, Schals und Tücher	1 000 DM	.	.	640	521
	<u>68 - Erzeugnisse des Ernährungsgewerbes</u>	1 000 DM	.	.	835 362	930 337
6811	Mahl- und Schälmlenerzeugnisse	1 000 DM	.	.	37 853	46 174
6811 12	Weizenmehl und Weizenbacksohrot darunter zum Absatz bestimmt	t* t	48 731 48 253	52 317 51 495	. 32 987	. 36 080
6811 14	Sonstiges Mehl	t	2 759	3 496	1 759	2 172
6811 17	Kleie und Futtermehle	t	11 181	25 154	3 107	7 922
6817	Brot, Klein- und Feingebäck, Dauerbackwaren	1 000 DM	.	.	41 255	45 673
6817 11	Brot, auch Pumpernickel	t	7 373	8 048	11 655	12 969
6817 50	Feinbackwaren	t	694	524	3 652	3 162
6827	Süßwaren	1 000 DM	.	.	116 105	129 535
6851	Fleisch- und Fleischerzeugnisse	1 000 DM	.	.	221 208	225 149
6851 32	Roh-, Brüh- und Kochwurst	t	25 410	22 759	134 813	154 513
6851 35	sonstige Wurstwaren	t	1 069	1 042	6 393	7 031
6851 39	Andere Fleischwaren	t	3 132	3 047	20 452	20 796
6851 51	Wurstkonserven	t	2 288	1 738	13 403	12 002
6851 55	Sonstige Fleischkonserven	t	4 189	4 506	20 039	21 226
6871	Bier	1 000 DM	.	.	230 799	246 630
6871 51	Vollbier 11-14 %, obergärig	1 000 hl	88	98	5 761	5 715
6871 55	Vollbier 11-14 %, untergärig	1 000 hl	2 511	2 655	222 561	238 224
6871 91	Treber, naß	t	49 289	54 516	1 971	2 206
6879	Tafelwässer und süße alkoholfreie Erfrischungs- getränke	1 000 DM	.	.	38 819	45 284
6879 51	Fruchtsaftgetränke, kohlenensäurehaltig	1 000 l	3 445	3 675	1 507	1 522
6879 80	Limonaden (einschl. Kolagetränke)	1 000 l	62 157	55 971	36 001	40 566
6881	Essig, Senf, Essenzen, Gewürze	1 000 DM	.	.	6 034	15 381
6885	Eis (ohne Trockeneis und ohne Speiseeis)	t	3 164	3 127	182	160

Industrielle Produktion
nach der
vierteljährlichen Produktionserhebung

Industrie

Saarland

Jahre: 1975 - 1976

Melde- Nr. 1)	Ausgewählte Erzeugnisse	Maßeinheit	Menge		Wert in 1 000 DM	
			1975	1976	1975	1976
	<u>70 - Fertigteilbauten im Hochbau</u>	1 000 DM			148 428	211 924
	<p>* = Einschließlich der zur Weiterverarbeitung im gleichen Unternehmen bestimmten Produktion</p> <p>1) = Systematisches Warenverzeichnis für die Industriestatistik, Ausgabe 1975</p> <p>2) = Versandwerte nach der Textilfachstatistik</p>					

Jahresvergleich

Alle Betriebe ¹⁾

Bauhauptgewerbe

Saarland

1976/75

Merkmale	Maß- ein- heit	1976	1975	Zu- (+) bzw. Abnahme (-) 1976 gegen 1975
				%
Beschäftigte insgesamt	MD/Anz.	17 938	17 652	1,6
Tätige Inhaber und Mitinhaber	MD/Anz.	741	732	1,2
Kaufmännische und technische Angestellte einschl. Auszubildende	MD/Anz.	1 949	2 001	- 2,6
Facharbeiter einschließlich Poliere und Meister	MD/Anz.	10 150	9 911	2,4
Fachwerker und Werker	MD/Anz.	4 429	4 429	± 0,0
Gewerblich Auszubildende Umschüler, Anlernlinge, Praktikanten	MD/Anz.	669	579	15,5
Lohnsumme	1 000 DM	366 491	349 892	4,7
Gehaltsumme	1 000 DM	61 811	58 423	5,8
Geleistete Arbeitsstunden insgesamt	1 000	27 065	27 897	- 3,0
Wohnungsbau	1 000	8 828	8 498	3,9
Landwirtschaftlicher Bau	1 000	18	40	- 55,0
Gewerblicher und industrieller Bau	1 000	6 529	6 473	0,9
Öffentlicher und Verkehrsbau	1 000	11 690	12 886	- 9,3
Hochbau	1 000	2 480	2 792	- 11,2
Straßenbau	1 000	5 163	5 718	- 9,7
Sonstiger Tiefbau	1 000	4 047	4 376	- 7,5
Umsatz insgesamt ²⁾	1 000 DM	1 082 395	1 125 663	- 3,8
Wohnungsbau	1 000 DM	289 529	283 660	2,1
Landwirtschaftlicher Bau	1 000 DM	961	1 781	- 46,0
Gewerblicher und industrieller Bau	1 000 DM	263 703	267 649	- 1,5
Öffentlicher und Verkehrsbau	1 000 DM	528 202	572 573	- 7,7
Hochbau	1 000 DM	124 241	171 876	- 27,7
Straßenbau	1 000 DM	240 306	209 461	14,7
Sonstiger Tiefbau	1 000 DM	163 655	191 236	- 14,4
Auftragseingang ²⁾	1 000 DM	800 673	771 576	3,8
Auftragsbestand Ende Dezember ²⁾	1 000 DM	308 042	304 714	1,1
Auftragsbestand ²⁾	VjD./1 000 DM	324 519	301 377	7,7

1) Auftragseingang und -bestand nur Betriebe mit 20 und mehr Beschäftigten.

2) Ohne Umsatzsteuer.

Beschäftigung und geleistete Arbeitsstunden in zeitlicher Entwicklung

Alle Betriebe

Bauhauptgewerbe

Saarland

1960 bis 1976

Jahr - Monat	Beschäftigte ¹⁾					Geleistete Arbeitsstunden						
	Insgesamt	Inhaber und Angestellte	Facharbeiter einschliesslich Meister und Poliere	Fachwerker und Werker	Gewerblich- Auszubildende	Insgesamt	Wohnungs- bau	Landwirt- schaftlicher Bau	Gewerblicher und industrieller Bau	Öffentlicher und Verkehrsbau		
										Hochbau	Strassenbau	Sonstiger Tiefbau
Anzahl					1 000 Std.							
1960	31 160	3 226	15 302	12 167	465	55 888	18 896	271	14 978	6 458	7 236	8 049
1961	30 645	3 246	14 708	12 321	370	55 147	17 792	389	13 831	5 950	8 427	8 758
1962	31 947	3 387	15 216	12 990	354	54 887	16 154	290	13 487	6 499	9 229	9 228
1963	32 786	3 523	15 890	12 992	381	53 965	16 208	358	11 719	6 750	9 421	9 509
1964	31 306	3 541	15 526	11 725	514	54 469	16 879	286	11 108	7 609	9 816	8 771
1965	29 907	3 547	15 080	10 682	598	50 222	15 500	299	10 983	6 007	8 987	8 446
1966	27 644	3 485	14 250	9 274	635	47 704	14 228	307	10 931	5 826	8 412	8 000
1967	23 572	3 165	12 347	7 516	544	39 072	11 753	212	8 179	4 611	6 987	7 330
1968	23 558	3 020	12 138	7 861	539	38 711	11 642	152	7 924	4 944	6 968	7 081
1969	22 832	3 020	11 840	7 479	493	36 762	10 718	139	8 464	3 801	6 612	7 028
1970	22 430	3 050	11 982	6 965	433	36 907	10 567	55	9 606	3 375	6 644	6 660
1971	23 062	3 121	12 447	7 140	354	39 197	11 432	49	10 887	3 727	6 986	6 116
1972	22 142	3 109	11 850	6 841	342	36 674	12 170	88	9 241	2 591	6 462	6 122
1973	22 267	3 187	12 314	6 368	398	35 019	11 687	133	7 435	2 693	6 217	6 854
1974	20 354	3 083	11 465	5 316	490	32 347	10 088	55	6 584	3 000	6 664	5 956
1975	17 652	2 733	9 911	4 429	579	27 897	8 498	40	6 473	2 792	5 718	4 376
1976	17 938	2 690	10 150	4 429	669	27 065	8 828	18	6 529	2 480	5 163	4 047
1975 Jan.	16 935	2 770	9 609	4 005	551	2 020	591	1	533	207	368	320
Febr.	16 508	2 731	9 292	3 928	557	1 789	500	1	459	205	355	269
März	17 473	2 806	9 840	4 282	545	1 937	599	1	478	183	388	288
April	17 907	2 767	10 026	4 565	549	2 600	829	1	593	233	521	423
Mai	17 997	2 744	10 114	4 604	535	2 397	774	2	518	235	496	372
Juni	18 034	2 726	10 095	4 670	543	2 516	791	10	527	272	529	387
Juli	18 002	2 696	10 082	4 684	540	2 553	786	8	558	270	534	397
Aug.	18 045	2 707	10 074	4 653	611	2 455	738	6	555	264	507	385
Sept.	17 905	2 693	9 989	4 583	640	2 648	827	6	582	262	548	423
Okt.	17 893	2 713	10 005	4 533	642	2 795	855	2	636	267	586	449
Nov.	17 734	2 720	9 973	4 412	629	2 406	689	1	572	229	531	384
Dez.	17 390	2 725	9 829	4 226	610	1 781	519	1	462	165	355	279
1976 Jan.	16 852	2 656	9 668	3 932	596	1 570	447	3	432	154	296	238
Febr.	16 747	2 661	9 607	3 883	596	1 491	437	-	451	135	254	214
März	17 551	2 710	10 021	4 184	636	2 256	716	2	589	225	395	329
April	17 851	2 724	10 107	4 384	636	2 428	753	3	592	243	463	374
Mai	17 936	2 702	10 160	4 461	613	2 462	802	3	594	230	473	360
Juni	18 148	2 697	10 268	4 539	644	2 508	868	3	561	227	479	370
Juli	18 212	2 679	10 269	4 628	636	2 662	907	2	612	240	512	389
Aug.	18 431	2 704	10 329	4 752	646	2 181	707	2	566	180	426	300
Sept.	18 562	2 727	10 379	4 705	751	2 639	878	-	608	237	528	388
Okt.	18 439	2 674	10 347	4 658	760	2 629	900	-	571	240	533	385
Nov.	18 348	2 672	10 347	4 570	759	2 414	819	-	525	219	447	404
Dez.	18 179	2 675	10 298	4 446	760	1 825	594	-	428	150	357	296

1) Jahreszahlen im Monatsdurchschnitt.

Umsatz, Auftragseingang, Auftragsbestand, Löhne und Gehälter in zeitlicher Entwicklung

Alle Betriebe ¹⁾

Bauhauptgewerbe

Saarland

1960 bis 1976

Jahr - Monat	Umsatz								Auftrags- eingang	Auftrags- bestand ²⁾	Löhne-	Gehälter
	Insgesamt	Wohnungsbau	Landwirt- schaftlicher Bau	Gewerblicher und industrieller Bau	Öffentlicher und Verkehrsbau							
					Zusammen	Hochbau	Straßenbau	Sonstiger Tiefbau				
1 000 DM												
1960	499 653	153 191	2 469	139 866	204 127	60 830	71 688	71 609	.	116 632	175 464	20 772
1961	544 358	159 115	3 603	143 398	238 242	62 268	99 308	76 666	.	167 906	189 540	22 980
1962	621 147	159 150	3 128	158 002	300 867	74 706	123 769	102 392	.	245 687	212 268	25 932
1963	703 607	181 618	4 086	154 992	362 911	92 619	157 667	112 625	.	276 846	238 780	28 416
1964	806 058	209 462	3 533	155 262	437 801	115 199	190 745	131 857	.	252 613	254 520	30 816
1965	781 112	202 233	3 894	175 571	399 414	94 969	169 460	134 985	.	237 218	256 108	32 880
1966	776 858	204 258	4 547	182 764	385 289	92 481	148 843	143 965	.	250 016	257 716	34 151
1967	687 176	176 127	3 933	148 541	358 575	78 349	141 099	139 127	.	246 153	216 138	31 901
1968 ³⁾	480 592	134 408	7 149	108 765	230 270	48 874	87 532	93 864	.	236 500	222 434	31 467
1969	592 448	143 689	3 333	153 571	291 855	62 003	116 059	113 793	.	303 966	227 315	35 249
1970	852 962	210 625	2 665	197 400	442 272	76 842	177 859	187 571	.	386 493	276 183	40 313
1971	1032 816	262 483	1 824	289 664	478 845	92 928	213 778	172 139	714 397	375 406	324 461	46 110
1972	1065 971	305 816	3 732	269 867	486 556	80 113	200 208	206 235	789 052	348 126	347 275	52 152
1973	1159 709	326 755	2 740	250 276	579 938	107 425	194 782	277 731	803 942	375 495	372 558	58 446
1974	1169 297	289 786	2 163	259 331	618 017	110 931	273 327	233 759	803 589	335 813	378 021	62 776
1975	1125 663	283 660	1 781	267 649	572 573	171 876	209 461	191 236	771 576	301 377	349 892	58 423
1976	1082 395	289 529	961	263 703	528 202	124 244	240 306	163 655	800 673	324 518	366 491	61 811
1975 Jan.	78 442	17 351	77	17 096	43 918	15 150	13 872	14 896	45 821	.	24 758	4 948
Febr.	78 189	16 908	21	16 744	44 516	6 293	15 640	22 583	46 668	.	21 624	4 490
März	71 824	17 753	124	20 894	33 053	6 881	11 106	15 066	59 276	264 294	23 442	4 692
April	82 252	24 374	37	22 548	35 293	9 335	12 057	13 901	64 471	.	28 891	4 557
Mai	90 009	25 152	20	23 521	41 316	15 328	14 354	11 634	69 573	.	31 172	4 831
Juni	86 475	22 419	110	22 481	41 465	11 465	17 307	12 693	87 862	323 301	31 321	4 974
Juli	83 808	23 007	60	17 945	42 796	16 943	14 603	11 250	50 212	.	32 613	4 930
Aug.	100 659	24 952	60	19 526	56 121	21 538	17 942	16 641	63 224	.	30 912	4 811
Sept.	99 197	26 235	128	25 476	47 358	12 982	18 232	16 144	81 261	313 199	31 894	4 851
Okt.	99 343	26 385	956	23 872	48 130	11 746	18 564	17 820	60 694	.	34 529	4 771
Nov.	108 651	21 981	122	24 501	62 047	23 910	19 736	18 401	48 632	.	31 593	5 049
Dez.	146 814	37 143	66	33 045	76 560	20 305	36 048	20 207	93 882	304 714	27 143	5 519
1976 Jan.	68 165	17 950	203	14 827	35 185	8 751	18 833	7 601	78 339	.	21 678	4 633
Febr.	60 617	13 480	6	18 138	28 993	7 443	14 968	6 582	49 424	.	19 131	5 311
März	69 843	22 227	76	17 898	29 642	7 981	11 622	10 039	63 110	337 638	28 932	4 825
April	80 779	20 311	120	22 497	37 851	6 871	17 888	13 092	41 451	.	31 369	4 795
Mai	82 371	25 482	21	22 358	34 510	7 619	16 874	10 017	62 628	.	32 619	5 013
Juni	92 824	26 243	273	27 731	38 577	11 835	15 506	11 236	88 269	310 581	33 062	5 093
Juli	92 969	26 726	58	20 109	46 076	13 347	17 855	14 874	60 055	.	33 990	5 280
Aug.	94 192	23 099	71	24 339	46 683	12 274	20 124	14 285	58 939	.	32 293	5 208
Sept.	89 122	21 261	4	23 102	44 755	10 879	20 871	13 005	108 323	341 816	35 009	5 186
Okt.	99 242	27 219	33	22 104	49 886	9 050	26 117	14 719	72 031	.	34 597	4 956
Nov.	107 017	33 707	68	22 112	51 130	10 519	22 626	17 985	56 927	.	34 186	5 734
Dez.	145 254	31 824	28	28 488	84 914	17 672	37 022	30 220	61 177	308 042	29 625	5 777

1) Auftragseingang u. -bestand nur Betriebe mit 20 und mehr Beschäftigten. - 2) Jahreszahlen im Monatsdurchschnitt, ab 1971 im Vierteljahresdurchschnitt.

3) Ab 1968 ohne Umsatz- (Mehrwert-) steuer.

**Betriebe, Tätige Personen, Geleistete Arbeitsstunden, Löhne, Gehälter (Ende Juni)
und Umsatz (Juni 1976) nach Wirtschaftszweigen**

Bauhauptgewerbe

Saarland

Sypro Nr.	Wirtschaftszweig	Betriebe	Tätige Personen		Geleistete Arbeits- stunden	Löhne	Gehälter	Bau- gewerblich. Umsatz (Juni)
			insgesamt	Ausländer				
		Anzahl			1 000 Std.	1 000 DM		
7210	Hoch- u. Tiefbau ohne ausgeprägten Schwerpunkt	119	5 601	562	755	10 465	1 920	31 964
7220	Hochbau (ohne Fertigteilbau)	197	3 801	400	517	6 556	862	18 091
7231 bis 7237	Fertigteilbau im Hochbau	9	1 713	125	222	3 286	873	17 867
7241	Erdbewegungsarbeiten, Landeskulturbau	13	137	15	25	302	38	902
7242	Wasser- und Wasserspezialbau	—	—	—	—	—	—	—
7243	Straßenbau	50	2 848	392	422	5 761	811	11 324
7244	Brunnenbau, Nichtbergbauliche Tiefbohrung	4	65	2	10	141	17	725
7245	Bergbauliche Tiefbohrung	—	—	—	—	—	—	—
7249	Tiefbau a. n. g.	40	1 551	301	211	2 830	486	9 735
7241 bis 7249	Tiefbau	107	4 601	710	668	9 034	1 352	22 685
7251	Gerüstbau	6	104	32	19	185	29	500
7255	Fassadenreinigung	—	—	—	—	—	—	—
72	Hoch- und Tiefbau	438	15 820	1 829	2 180	29 526	5 036	91 108
7301	Schornstein-, Feuerungs- und Industrieofenbau	11	284	17	44	905	98	1 342
7302	Gebäudetrocknung	1	a)	a)	a)	a)	a)	a)
7303	Abdichtung gegen Wasser und Feuchtigkeit	12	150	6	21	268	62	1 027
7304	Abdämmung gegen Kälte, Wärme, Schall u. Ä.	10	321	13	51	663	150	2 098
7305	Abbruch-, Spreng u. Entrümmerungsgew.	6	a)	a)	a)	a)	a)	a)
73	Spezialbau	40	809	38	123	1 900	339	4 651
74	Stukkateurgewerbe, Gipserei, Verputzerei	224	1 903	51	251	3 055	279	7 660
7510	Zimmerei, Ingenieurholzbau	86	498	11	64	590	61	2 286
7550	Dachdeckerei	98	1 027	19	131	1 479	291	5 577
72 bis 75	Bauhauptgewerbe insgesamt	886	20 057	1 948	2 749	36 549	6 006	111 282

**Betriebe, Tätige Personen (Ende Juni), Geleistete Arbeitsstunden, Löhne, Gehälter
und Umsatz (Juni 1976) nach Wirtschaftszweigen**

Nur Betriebe, deren Inhaber oder Leiter in die Handwerksrolle eingetragen sind

Bauhauptgewerbe

Saarland

Sypro Nr.	Wirtschaftszweig	Betriebe	Tätige Personen		Geleistete Arbeits- stunden	Löhne	Gehälter	Bau- gewerblich. Umsatz (Juni)
			insgesamt	Ausländer				
		Anzahl			1.000 Std.	1 000 DM		
7210	Hoch- u. Tiefbau ohne ausgeprägten Schwerpunkt	106	3 564	364	490	6 669	1 003	20 732
7220	Hochbau (ohne Fertigteilbau)	182	3 217	312	430	5 235	757	12 500
7231 bis 7237	Fertigteilbau im Hochbau	3	33	3	4	53	8	278
7241	Erdbewegungsarbeiten, Landeskulturbau	3	4	—	0	—	—	5
7242	Wasser- und Wasserspezialbau	—	—	—	—	—	—	—
7243	Straßenbau	41	2 345	300	351	4 830	628	8 610
7244	Brunnenbau, Nichtbergbauliche Tiefbohrung	3	39	2	5	85	9	496
7245	Bergbauliche Tiefbohrung	—	—	—	—	—	—	—
7249	Tiefbau a. n. g.	21	534	107	72	912	128	2 972
7241 bis 7249	Tiefbau	68	2 922	409	429	5 826	765	12 082
7251	Gerüstbau	5	102	32	18	183	29	497
7255	Fassadenreinigung	—	—	—	—	—	—	—
72	Hoch- und Tiefbau	364	9 838	1 120	1 370	17 967	2 562	46 089
7301	Schornstein-, Feuerungs- und Industrieofenbau	6	155	14	23	613	37	1 110
7302	Gebäudetrocknung	1	a)	a)	a)	a)	a)	a)
7303	Abdichtung gegen Wasser und Feuchtigkeit	4	49	—	6	78	22	450
7304	Abdämmung gegen Kälte, Wärme, Schall u. Ä.	7	59	1	7	93	26	187
7305	Abbruch-, Spreng u. Enttrümmerungsgew.	2	a)	a)	a)	a)	a)	a)
73	Spezialbau	20	309	17	43	841	111	1 911
74	Stukkateurgewerbe, Gipserei, Verputzerei	224	1 903	51	251	3 055	279	7 660
7510	Zimmerei, Ingenieurholzbau	85	490	11	63	574	60	2 246
7550	Dachdeckerei	95	1 022	19	131	1 477	287	5 543
72 bis 75	Bauhauptgewerbe insgesamt	788	13 562	1 218	1 859	23 914	3 299	63 449

Gerätebestand

Alle Betriebe

1970 bis 1976

Bauhauptgewerbe

Saarland

Ende Juni

Art der Geräte	1970	1971	1972	1973	1974	1975	1976
	Anzahl						
Betonmischer zusammen	2 070	2 078	2 069	1 960	1 879	1 741	1 734
davon:							
unter 250 l Trommelinhalt	1 539	1 577	1 569	1 504	1 450	1 382	1 415
250 l Trommelinhalt und mehr	531	501	500	456	429	359	319
Transportmischer und Agitatoren	68	82	84	77	63	58	58
Turmdrehkrane zusammen	514	505	526	514	543	494	491
davon:							
bis unter 16 m Mp Lastmoment	235	223	229	218	198	185	170
16 bis unter 40 m Mp Lastmoment	279	282	297	296	273	242	257
40 m Mp Lastmoment und mehr					72	67	64
Mobil- und Autokrane	49	51	53	52	49	48	67
Förderbänder	206	200	219	191	203	190	155
Betonpumpen aller Art (ohne Betonspritzen)	.	.	.	21	35	33	31
Mörtelförder- und Verputzgeräte	247	249	269
Lastkraftwagen (einschl. Zugmaschinen mit Ladefläche)	1 826	1 675	1 802
davon:							
bis einschl. 12 t Nutzlast	1 417	1 329	1 426
über 12 t Nutzlast	409	346	376
Vorderkipper, Dumper (Schütter)	232	215	234	205	174	156	158
Universalbagger zusammen	605	541	579
davon:							
Seilbagger auf Raupen	67	58	68
Seilbagger, luftbereift	45	37	41
Hydraulikbagger auf Raupen	207	164	186
Hydraulikbagger, luftbereift	286	282	284
Planiertraupen	419	431	408	420	322	208	220
Lader zusammen	540	527	572
davon:							
Ladegeräte auf Raupen	155	157	158
Ladegeräte, luftbereift	328	310	342
Hecktieföffellader (Baggerlader)	57	60	72
Strassenhobel (Grader)	72	71	78	87	89	68	64
Rammhären aller Art (ohne Handrammen)	40	46	57
Verdichtungsmaschinen zusammen	1 455	1 324	1 326
davon:							
Stampf- und Rüttelgeräte	825	767	751
Glattmantel- einschl. Schaffusswalzen	64	45	48
Gummiradwalzen	21	20	26
Vibrationswalzen aller Art	545	492	501
Strassenbaumaschinen für Schwarzdecken							
Mischanlagen	31	26	34	18	16	16	14
Fertiger	76	84	78	74	64	62	61
Bitumen-, Teer-, Gussasphaltkocher	122	99	117	92	50	49	27
Strassenbaumaschinen für Betonstrassen							
Fertiger und Verteiler	11	9	13	14	12	14	16
Kompressoren aller Art	861	849	904	905	837	818	841
Stahlrohrgestelle und Stahlprofilgerüste in Tonnen	1 784	1 942	1 976	2 242	2 984	2 337	2 486

UNTERNEHMEN, BESCHÄFTIGTE UND WIRTSCHAFTLICHER UMSATZ NACH WIRTSCHAFTSZWEIGEN

Unternehmen mit 20 und mehr Beschäftigten

Bauhauptgewerbe		Saarland			1972 - 1975		
Systematik der Wirtschaftszweige	Wirtschaftszweig	Unternehmen 1)	Beschäftigte Ende September	Wert der Jahresbauleistung 2)	Umsatz an sonstigen Erzeugnissen und Leistungen 2)	Jahresleistung 2) insgesamt	Jahresleistung 2) insgesamt je Beschäftigten
		Anzahl		1 000 DM		DM	
1972							
	Bauhauptgewerbe insgesamt	219	16 648	879 679	34 067	913 746	54 886
	davon:						
30 000	Hoch-, Tief- und Ingenieurbau (ohne ausgeprägten Schwerpunkt)	55	7 214	409 862	7 147	417 009	57 806
30 040	Hoch- und Ingenieurbau	63	3 362	154 811	10 091	164 902	49 049
30 070	Tief- und Ingenieurtiefbau	24	1 380	102 716	1 667	104 383	75 641
30 075	Strassenbau	34	2 902	137 568	12 354	149 922	51 662
30 200	Schornstein-, Feuerungs- und Industrieofenbau	4	331	11 927	952	12 879	38 909
30 203	Dämmung und Abdichtung (Isolierbau)	2	134	8 691	29	8 720	65 082
30 206	Brunnenbau und nichtbergbauliche Tiefbohrung	2					
30 209	Abbruch-, Spreng- und Enttrümmerungsgewerbe	-	-	-	-	-	-
30 500	Stukkateurgewerbe, Gipserei und Verputzerei	18	711	25 525	533	26 058	36 650
30 800	Zimmerei und Ingenieurholzbau	3	77	3 519	184	3 703	48 091
30 850	Dachdeckerei	14	537	25 060	1 110	26 170	48 734
1973							
	Bauhauptgewerbe insgesamt	218	16 128	961 847	26 850	988 697	61 303
	davon:						
30 000	Hoch-, Tief- und Ingenieurbau (ohne ausgeprägten Schwerpunkt)	58	6 365	387 157	7 907	395 064	62 068
30 040	Hoch- und Ingenieurbau	66	3 380	163 069	1 976	165 045	48 830
30 070	Tief- und Ingenieurtiefbau	25	2 165	199 739	471	200 210	92 475
30 075	Strassenbau	29	2 528	134 593	14 794	149 387	59 093
30 200	Schornstein-, Feuerungs- und Industrieofenbau	3	319	11 939	-	11 939	37 426
30 203	Dämmung und Abdichtung (Isolierbau)	3	136	7 578	11	7 589	55 801
30 206	Brunnenbau und nichtbergbauliche Tiefbohrung	2					
30 209	Abbruch-, Spreng- und Enttrümmerungsgewerbe	-	-	-	-	-	-
30 500	Stukkateurgewerbe, Gipserei und Verputzerei	18	720	30 269	283	30 552	42 433
30 800	Zimmerei und Ingenieurholzbau	3	76	5 604	212	5 816	76 526
30 850	Dachdeckerei	11	439	21 899	1 196	23 095	52 608
1974							
	Bauhauptgewerbe insgesamt	203	13 473	886 998	18 808	905 806	67 231
	davon:						
30 000	Hoch-, Tief- und Ingenieurbau (ohne ausgeprägten Schwerpunkt)	54	5 591	413 166	5 652	418 818	74 909
30 040	Hoch- und Ingenieurbau	62	2 984	154 899	4 548	159 447	53 434
30 070	Tief- und Ingenieurtiefbau	22	1 073	82 350	383	82 733	77 104
30 075	Strassenbau	27	2 320	157 796	5 446	163 242	70 363
30 200	Schornstein-, Feuerungs- und Industrieofenbau	3	283	12 189	-	12 189	43 071
30 203	Dämmung und Abdichtung (Isolierbau)	2	94	6 471	71	6 542	69 596
30 206	Brunnenbau und nichtbergbauliche Tiefbohrung	2					
30 209	Abbruch-, Spreng- und Enttrümmerungsgewerbe	-	-	-	-	-	-
30 500	Stukkateurgewerbe, Gipserei und Verputzerei	17	651	30 706	1 184	31 890	48 986
30 800	Zimmerei und Ingenieurholzbau	2	477	29 421	1 524	30 945	64 874
30 850	Dachdeckerei	12					
1975							
	Bauhauptgewerbe insgesamt	194	12 220	859 763	16 872	876 632	71 737
	davon:						
30 000	Hoch-, Tief- und Ingenieurbau (ohne ausgeprägten Schwerpunkt)	52	4 937	401 214	8 553	409 766	82 999
30 040	Hoch- und Ingenieurbau	53	2 292	118 189	3 230	121 419	52 975
30 070	Tief- und Ingenieurtiefbau	24	1 458	98 266	4	98 270	67 401
30 075	Strassenbau	30	2 267	171 087	3 416	174 502	76 975
30 200	Schornstein-, Feuerungs- und Industrieofenbau	3	176	8 648	-	8 648	49 136
30 203	Dämmung und Abdichtung (Isolierbau)	2	104	10 948	72	11 020	105 961
30 206	Brunnenbau und nichtbergbauliche Tiefbohrung	1					
30 209	Abbruch-, Spreng- und Enttrümmerungsgewerbe	1	-	-	-	-	-
30 500	Stukkateurgewerbe, Gipserei und Verputzerei	15	549	23 170	246	23 417	42 654
30 800	Zimmerei und Ingenieurholzbau	1	437	28 241	1 351	29 590	67 712
30 850	Dachdeckerei	12					

1) Unternehmen, die das ganze Jahr bestanden haben, einschliesslich ihrer Anteile an Arbeitsgemeinschaften. - 2) Ohne Umsatz- (Mehrwert-) steuer.

Investitionen nach Wirtschaftszweigen

Unternehmen¹⁾ mit 20 und mehr Beschäftigten

Bauhauptgewerbe

Saarland

1972 - 1975

Systematik der Wirtschafts- zweige	Wirtschaftszweig	Bruttuzugänge an Sachanlagen (Investitionen) ²⁾				Bruttoinvestitionen insgesamt	
		Brutto- zugänge insgesamt	Gebäude und bebaute Grundstücke	unbebaute Grundstücke	Baugeräte, Maschinen und maschinelle Anlagen ³⁾	je Beschäftigten	in % Jahres- leistung insgesamt
1972							
	Bauhauptgewerbe insgesamt	64 734	7 417	1 038	56 279	3 888	7,1
	davon:						
30 000	Hoch-, Tief- u. Ingenieurbau (ohne ausgeprägten Schwerpunkt)	21 502	3 984	53	17 465	2 981	5,2
30 040	Hoch-, u. Ingenieurhochbau	9 567	1 271	664	7 632	2 846	5,8
30 070	Tief- u. Ingenieurtiefbau	15 872	252	-	15 620	11 501	15,2
30 075	Strassenbau	14 318	612	223	13 483	4 934	9,6
30 200	Schornstein-, Feuerungs- u. Industrieofenbau	947	676	55	216	2 864	7,4
30 203	Dämmung und Abdichtung (Isolierbau)	218	-	-	218	1 627	2,5
30 206	Brunnenbau und nichtbergbauliche Tiefbohrung						
30 209	Abbruch-, Spreng- und Entrümmungsgewerbe	-	-	-	-	-	-
30 500	Stukkateurgewerbe, Gipserei und Verputzerei	1 531	547	43	941	2 152	5,9
30 800	Zimmerei und Ingenieurholzbau	132	27	-	105	1 714	3,6
30 850	Dachdeckerei	647	48	-	599	1 205	2,5
1973							
	Bauhauptgewerbe insgesamt	50 596	5 299	709	44 588	3 137	5,1
	davon:						
30 000	Hoch-, Tief- u. Ingenieurbau (ohne ausgeprägten Schwerpunkt)	18 029	646	387	16 996	2 833	4,6
30 040	Hoch- u. Ingenieurhochbau	8 672	856	300	7 516	2 566	5,3
30 070	Tief- u. Ingenieurtiefbau	11 472	93	-	11 379	5 299	5,7
30 075	Strassenbau	9 321	1 787	2	7 532	3 687	6,2
30 075	Strassenbau	1 745	1 660	20	65	5 470	14,6
30 200	Schornstein-, Feuerungs- u. Industrieofenbau	281	175	-	106	2 066	3,7
30 203	Dämmung und Abdichtung (Isolierbau)						
30 206	Brunnenbau und nichtbergbauliche Tiefbohrung	-	-	-	-	-	-
30 209	Abbruch-, Spreng- und Entrümmungsgewerbe	614	52	-	562	853	2,0
30 500	Stukkateurgewerbe, Gipserei und Verputzerei	123	-	-	123	1 618	2,1
30 800	Zimmerei und Ingenieurholzbau	339	30	-	309	772	1,5
30 850	Dachdeckerei						
1974							
	Bauhauptgewerbe insgesamt	36 420	5 660	1 272	29 488	2 703	4,0
	davon:						
30 000	Hoch-, Tief- u. Ingenieurbau (ohne ausgeprägten Schwerpunkt)	14 540	871	90	13 579	2 601	3,5
30 040	Hoch- u. Ingenieurhochbau	5 002	151	165	4 686	1 677	3,1
30 070	Tief- u. Ingenieurtiefbau	5 762	774	93	4 895	5 370	7,0
30 075	Strassenbau	9 512	3 267	921	5 324	4 099	5,9
30 200	Schornstein-, Feuerungs- u. Industrieofenbau	716	578	-	138	2 530	6,2
30 203	Dämmung und Abdichtung (Isolierbau)	184	5	-	179	3 915	5,6
30 206	Brunnenbau und nichtbergbauliche Tiefbohrung						
30 209	Abbruch-, Spreng- und Entrümmungsgewerbe	-	-	-	-	-	-
30 500	Stukkateurgewerbe, Gipserei und Verputzerei	423	11	-	412	648	1,3
30 800	Zimmerei und Ingenieurholzbau	281	3	3	275	589	0,9
30 850	Dachdeckerei						
1975							
	Bauhauptgewerbe insgesamt	38 088	4 837	618	32 633	3 117	4,4
	davon:						
30 000	Hoch-, Tief- u. Ingenieurbau (ohne ausgeprägten Schwerpunkt)	13 768	883	549	12 336	2 789	3,4
30 040	Hoch-, u. Ingenieurhochbau	5 232	665	27	4 540	2 283	4,3
30 070	Tief- u. Ingenieurtiefbau	6 233	40	1	6 192	4 275	6,3
30 075	Strassenbau	10 851	2 499	36	8 316	4 787	6,2
30 200	Schornstein-, Feuerungs- u. Industrieofenbau	397	162	-	235	2 256	4,7
30 203	Dämmung und Abdichtung (Isolierbau)	466	-	-	466	4 481	4,2
30 206	Brunnenbau und nichtbergbauliche Tiefbohrung						
30 209	Abbruch-, Spreng- und Entrümmungsgewerbe						
30 500	Stukkateurgewerbe, Gipserei und Verputzerei	866	569	5	292	1 577	3,7
30 800	Zimmerei und Ingenieurholzbau	275	19	-	256	629	0,9
30 850	Dachdeckerei						

¹⁾ Unternehmen, die das ganze Jahr bestanden haben, einschliesslich ihrer Anteile an Arbeitsgemeinschaften. - ²⁾ Einschliesslich Investitionssteuer. - ³⁾ Einschliesslich Werkzeuge, Baustellen-, Betriebs- und Geschäftsausstattung.

BESCHÄFTIGTE UND UMSATZ NACH WIRTSCHAFTSZWEIGEN

(Messziffern 1970 = 100)

Handwerk

Saarland

1975 und 1976

Nr. der Systematik ¹⁾	Wirtschaftsabteilung Wirtschaftsunterabteilung Wirtschaftsklasse	Beschäftigte			Gesamtumsatz		
		1976	1975	1976 gegen 1975	1976	1975	1976 gegen 1975
		Meßziffern (Vj. D.)		%	Meßziffern (Vj. D.)		%
	HANDWERK INSGESAMT	104,1	101,3	2,8	165,6	150,6	10,0
2	Verarbeitendes Gewerbe (ohne Baugewerbe)	101,4	100,8	0,6	162,4	146,8	10,6
24	Stahl-, Maschinen- und Fahrzeugbau	114,1	113,9	0,2	176,9	156,5	13,0
24 09	dar.: Montage und Reparatur von Lüftungs- und Heizungsanlagen	179,1	161,6	10,8	236,6	182,3	29,8
24 23	Herstellung und Reparatur landwirtschaftlicher Maschinen	32,3	36,3	-11,0	55,0	64,9	-15,3
24 48-49	Reparatur von Kraftfahrzeugen und Fahrrädern, Lackierung	93,1	98,9	-5,9	165,7	152,3	8,8
26	Holz-, Papier- und Druckgewerbe	91,6	93,1	-1,6	147,6	130,8	12,8
26 101	dar.: Herstellung von Holzarbeiten und -teilen, Bauschreinerei	95,4	94,4	1,1	149,5	128,8	16,1
26 103/26 19	Herstellung von Holzmöbeln, Möbelschreinerei, Veredelung von Holz	86,1	91,2	-5,6	144,6	133,7	8,2
27	Leder-, Textil- und Bekleidungs-gewerbe	38,9	41,7	-6,7	88,1	85,5	3,0
27 25	dar.: Herstellung von Maßschuhen, Reparatur	53,5	55,8	-4,1	126,5	120,2	5,2
27 60-64/69	Bekleidungs-gewerbe	21,7	24,8	-12,5	29,0	32,9	-11,9
28/29	Nahrungs- und Genussmittél-gewerbe (o. Tabakverarbeitung)	92,4	92,3	0,1	137,8	129,3	6,6
28 4	dar.: Herstellung von Backwaren	90,1	91,7	-1,7	137,5	131,8	4,3
29 17	Metzgereien	96,4	93,6	3,0	138,0	127,4	8,3
20-23/25	Sonstiges verarbeitendes Gewerbe	127,1	120,4	5,6	219,9	198,9	10,6
22 0	Gewinnung und Verarbeitung von Steinen und Erden	95,5	92,8	2,9	182,8	177,3	3,1
23 9	Schlosserei, Schmiederei	118,8	123,9	-4,1	184,7	180,5	2,3
25 0	Elektrotechnik	145,3	136,4	6,5	200,8	158,4	26,8
25 2-4	Feinmechanik, Optik, Reparatur von Uhren	159,6	136,8	16,7	309,2	270,0	14,5
3	Baugewerbe	99,1	95,2	4,1	162,8	154,3	5,5
30	Bauhauptgewerbe	81,3	78,1	4,1	136,1	135,7	0,3
30 00	dar.: Hoch- und Tiefbau (ohne ausgeprägten Schwerpunkt)	89,2	85,9	3,8	162,1	168,8	-4,0
30 04	Hochbau	83,1	79,5	4,5	135,4	127,6	6,1
30 070	Tiefbau (ohne Strassenbau)	77,9	81,4	-4,3	85,6	101,6	-15,7
30 075	Strassenbau	95,0	90,5	5,0	159,0	146,2	8,8
30 203	Isolierbau	x	x	x	x	x	x
30 5	Gipserei, Verputzerei	74,9	66,8	12,1	121,6	116,7	4,2
30 80	Zimmerei	25,1	36,8	-31,8	17,1	53,0	-67,7
30 85	Dachdeckerei	89,3	85,0	5,1	162,2	149,6	8,4
31	Ausbau- und Bauhilfsgewerbe	132,9	127,6	4,2	215,1	190,9	12,7
31 00	dar.: Klempnerei, Gas- und Wasserinstallation	79,8	76,8	3,9	130,6	117,1	11,5
31 05	Elektroinstallation	170,6	154,4	10,5	260,6	212,8	22,5
31 24-27	Malergewerbe, Tapetenkleberei	95,6	91,2	4,8	155,4	140,2	10,8
31 50	Fussboden-, Fliesen- und Plattenlegerei	196,1	205,7	-4,7	289,7	280,5	3,3
4	Handel	121,8	111,3	9,4	186,3	155,6	19,7
43	Einzelhandel	127,8	115,3	10,8	204,7	165,7	23,5
7	Dienstleistungen	120,9	116,5	3,8	180,1	164,4	9,5
70 10-14	dar.: Wäscherei, Reinigung, Heissmangel u.ä.	41,3	38,4	7,6	82,5	79,6	3,6
70 16-18	Gebäudereinigung, Schornsteinfeger-gewerbe	192,4	178,9	7,5	275,5	250,6	9,9
70 20	Friseur-gewerbe	88,8	89,1	-0,3	149,9	137,3	9,2

1) Systematik der Wirtschaftszweige (Ausgabe 1961)

**BESCHÄFTIGTE UND UMSATZ
NACH AUSGEWÄHLTEN HANDWERKSGRUPPEN UND -ZWEIGEN**

(Messziffern 1970 = 100)
Saarland

Handwerk

1976

Gewerbe- zweig Nr.	Handwerksgruppe Handwerkszweig	Meßziffern					Veränderungen in % 1976 gegen 1975
		1. Vj	2. Vj	3. Vj	4. Vj	Vj D	
		1976					
Beschäftigte							
	HANDWERK INSGESAMT	102,0	102,9	105,9	105,7	104,1	2,6
1	Baugewerbe	X	X	X	X	X	X
2	Metallverarbeitung	X	X	X	X	X	X
209	dar.: Kfz.-Mechaniker	97,2	93,4	96,3	97,8	96,2	- 2,9
214	Klempner	51,1	49,2	48,7	48,4	49,4	-19,8
215	Gas- und Wasserinstallation	88,4	88,5	89,6	91,6	89,5	7,8
218	Elektroinstallation	173,9	179,3	187,4	186,9	181,9	10,4
222	Radio- und Fernsehtechniker	112,6	111,7	115,0	128,5	117,0	- 1,7
3	Holzverarbeitung	X	X	X	X	X	X
301	dar.: Schreiner	96,0	94,2	93,1	94,4	94,4	- 1,4
4	Bekleidungs-, Textil- und Lederhandwerke	X	X	X	X	X	X
401	dar.: Herrenschneider	19,1	18,3	18,7	18,3	18,6	-18,1
402	Damenschneider	32,6	30,7	29,4	28,8	30,4	- 5,9
413	Schuhmacher	37,0	37,2	39,8	38,3	38,1	- 3,3
5	Ernährung	X	X	X	X	X	X
501	dar.: Bäcker	86,5	85,1	87,2	86,8	86,4	- 3,5
503	Metzger	97,0	96,9	98,4	98,4	97,7	1,3
6	Gesundheits- und Körperpflege, Reinigung	X	X	X	X	X	X
607	dar.: Friseur	86,6	87,0	89,0	91,6	88,6	- 0,2
611	Gebäudereiniger	204,9	207,3	210,2	205,7	207,0	9,0
Gesamt-Umsatz							
	HANDWERK INSGESAMT	142,1	160,9	168,0	191,3	165,6	10,0
1	Baugewerbe	X	X	X	X	X	X
2	Metallverarbeitung	X	X	X	X	X	X
209	dar.: Kfz.-Mechaniker	154,4	178,8	172,5	171,9	169,4	14,9
214	Klempner	64,3	92,1	75,2	99,4	82,8	-10,7
215	Gas- und Wasserinstallation	114,0	140,8	143,6	183,1	145,4	16,1
218	Elektroinstallation	253,5	240,6	264,9	317,6	269,2	21,6
222	Radio- und Fernsehtechniker	178,6	166,3	190,2	267,6	200,7	10,1
3	Holzverarbeitung	X	X	X	X	X	X
301	dar.: Schreiner	131,4	148,7	148,7	187,3	154,0	12,5
4	Bekleidungs-, Textil- und Lederhandwerke	X	X	X	X	X	X
401	dar.: Herrenschneider	29,7	34,3	31,7	42,1	34,5	7,8
402	Damenschneider	38,1	48,6	39,6	43,1	42,4	2,7
413	Schuhmacher	53,1	70,5	66,9	80,6	67,8	9,7
5	Ernährung	X	X	X	X	X	X
501	dar.: Bäcker	131,8	136,0	131,4	138,3	134,4	4,3
503	Metzger	128,1	139,3	133,1	146,8	136,8	7,3
6	Gesundheits- und Körperpflege Reinigung	X	X	X	X	X	X
607	dar.: Friseur	137,5	151,2	148,0	158,0	148,7	9,2
611	Gebäudereiniger	252,7	274,4	294,0	297,5	279,7	18,7

Energiewirtschaft

Stromerzeugung

Saarland

1964 bis 1976

Zeit	Erzeugung der				Erzeugung der öffentlichen Elektrizitätswerke ¹⁾			Gesamt- erzeugung	Strombezüge von außerhalb des Saarlandes ¹⁾	Verfügbare Menge insgesamt
	Gruben	Hütten	sonst. Industrie	zusammen	durch Wasserkraft	durch Wärmekraft	zusammen			
in Mill. kWh (Bruttomenge)										
1964	2 982,1	497,5	13,5	3 493,1	18,1	2 187,3	2 205,4	5 698,5	571,6	6 270,1
1965	3 036,3	523,6	14,3	3 574,2	27,3	2 093,9	2 121,2	5 695,4	806,9	6 502,3
1966	2 558,0	504,0	13,7	3 075,7	26,4	2 178,9	2 205,3	5 281,0	1 012,9	6 293,9
1967	2 382,6	473,9	15,7	2 872,2	27,9	2 116,3	2 144,2	5 016,4	1 278,6	6 295,0
1968	2 639,9	485,3	19,2	3 144,4	28,9	2 240,7	2 269,6	5 414,0	1 154,1	6 568,1
1969	3 818,6	527,0	35,2	4 380,8	26,9	2 466,9	2 493,8	6 874,6	1 073,0	7 947,6
1970	4 133,1	500,0	50,0	4 683,1	26,0	2 546,7	2 572,7	7 255,8	1 373,6	8 629,4
1971	4 423,1	402,1	44,3	4 870,1	17,3	3 879,2	3 896,5	8 766,6	1 498,9	10 265,5
1972	4 423,6	405,1	40,5	4 869,2	18,0	4 216,6	4 234,6	9 103,8	2 025,9	11 129,7
1973	4 576,4	418,9	48,1	5 043,4	17,5	3 988,5	4 006,0	9 049,4	3 779,8	12 829,2
1974	4 526,2	454,8	44,1	5 025,1	21,5	3 941,7	3 963,2	8 988,3	4 701,0	13 689,3
1975	2 556,2	306,1	42,5	2 904,8	20,6	2 168,6	2 189,2	5 094,0	4 241,0	9 335,0
1976	3 262,3	331,7	37,0	3 631,0	14,1	2 946,2	2 960,3	6 591,3	4 836,2	11 427,5

Stromverwertung

Zeit	Verbrauch ²⁾ der					Andere Endverbraucher	Gesamt- verbrauch im Saarland ³⁾	Abgabe an übr. Inland ¹⁾	Ausfuhr nach Frankreich ¹⁾	Verwertete Menge insgesamt
	Gruben	Hütten	sonst. Industrie	öffentl. Elektrizitätswerke	Zusammen					
in Mill. kWh (Bruttomenge)										
1964	1 014,7	1 320,6	368,4	150,6	2 854,3	1 014,7	3 869,0	2 267,1	134,0	6 270,1
1965	1 040,7	1 347,0	397,2	144,1	2 929,0	1 046,6	3 975,6	2 394,3	132,4	6 502,3
1966	983,2	1 319,3	409,2	128,5	2 840,2	1 124,0	3 964,2	2 049,1	280,6	6 293,9
1967	933,2	1 304,7	398,5	119,7	2 756,1	1 212,8	3 968,9	2 034,5	291,6	6 295,0
1968	960,1	1 488,0	475,2	133,0	3 056,3	1 399,2	4 455,5	1 929,6	183,0	6 568,1
1969	1 030,1	1 624,8	687,3	143,0	3 485,2	1 529,1	5 014,3	2 930,7	2,6	7 947,6
1970	1 033,7	1 688,7	810,3	142,7	3 675,4	1 637,3	5 312,7	3 300,6	16,1	8 629,4
1971	1 005,6	1 555,5	861,7	259,7	3 682,5	1 772,2	5 454,7	4 754,7	56,1	10 265,5
1972	1 007,7	1 670,2	932,3	301,1	3 911,3	1 960,6	5 871,8	5 125,9	132,0	11 129,7
1973	1 099,7	1 828,1	1 029,6	294,2	4 251,6	2 169,5	6 421,1	5 312,5	1 095,6	12 829,2
1974	1 149,0	1 919,1	1 036,1	301,3	4 405,5	2 429,2	6 834,7	4 515,5	2 339,1	13 689,3
1975	1 042,5	1 628,9	1 043,5	187,1	3 902,0	2 425,4	6 327,4	1 861,8	1 145,8	9 335,0
1976	1 145,7	1 688,3	1 152,7	245,5	4 232,2	2 612,1	6 844,3	2 926,7	1 656,5	11 427,5

Gaserzeugung und Gasverwertung der Gruben und Hütten¹⁾

(Kokerei- und Methangas)

Zeit	Gaserzeugung der				Gasverwertung		
	Gruben	darunter		Zusammen	Verbrauch der Erzeuger aus Eigenerzeugung ⁴⁾		Abgabe an das Netz der Saar-Ferngas AG
		Methangas	Hütten		Gruben	Hütten	
in 1 000 cbm (Ho = 4 300 kcal / Nm ³)							
1964	506 495	118 083	737 887	1 244 382	185 994	592 917	465 471
1965	452 771	121 783	707 225	1 159 996	192 089	566 282	401 625
1966	447 544	136 831	634 769	1 082 313	221 149	551 580	309 584
1967	487 008	133 463	570 286	1 057 294	239 576	518 415	299 303
1968	550 046	134 034	621 732	1 171 778	227 864	561 414	382 500
1969	622 454	144 355	686 558	1 309 012	283 142	629 116	396 754
1970	648 093	149 378	712 748	1 360 841	307 641	653 140	400 060
1971	546 609	161 042	641 593	1 188 202	230 635	602 591	354 976
1972	454 887	149 333	575 261	1 030 148	149 330	553 590	327 228
1973	474 432	129 280	575 240	1 049 672	202 838	555 152	291 682
1974	467 397	113 743	604 617	1 072 014	202 811	599 069	270 134
1975	459 344	99 464	543 583	1 002 927	238 986	543 583	220 358
1976	467 071	113 501	502 382	969 453	244 295	502 382	222 776

1) Quelle: Ministerium für Wirtschaft, Verkehr und Landwirtschaft.

2) Einschließlich Eigenverbrauch der Stromerzeugungsanlagen

3) Einschließlich Leitungsverluste

4) Einschließlich Fackel- und andere Verluste

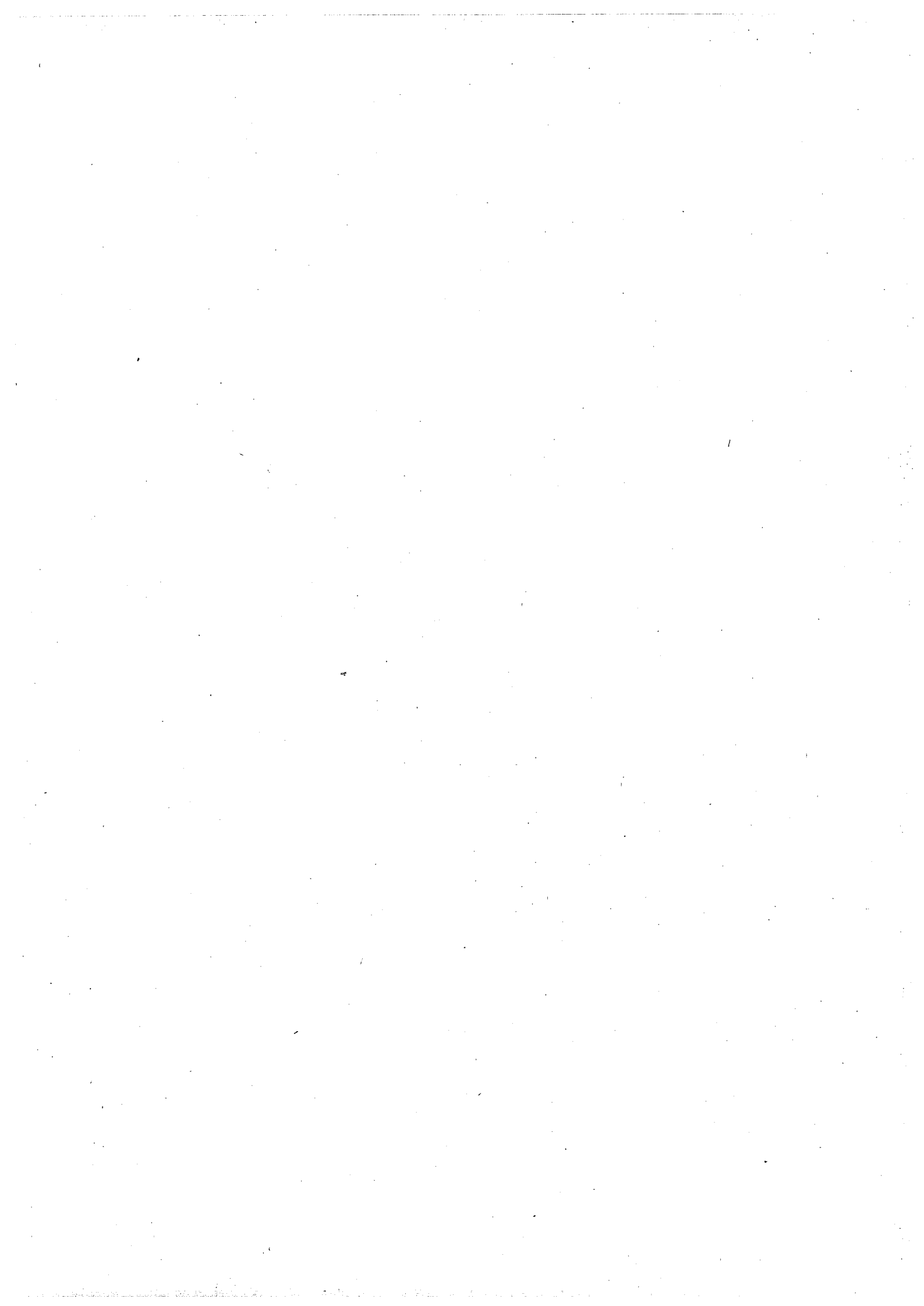

Veröffentlichungen des Statistischen Amtes des Saarlandes

Statistisches Handbuch für das Saarland

1. Ausgabe 1950
2. Ausgabe 1952
3. Ausgabe 1955
4. Ausgabe 1958
5. Ausgabe 1963
6. Ausgabe 1976

vergriffen
Preis 20,- DM
Preis 20,- DM
vergriffen
Preis 30,- DM
Preis 35,- DM

Statistisches Taschenbuch für das Saarland

1. Ausgabe 1959
2. Ausgabe 1961

Preis 2,75 DM
vergriffen

Handbuch Steuern und Finanzen

1. Ausgabe 1970
2. Ausgabe 1971
3. Ausgabe 1972
4. Ausgabe 1973

Preis 8,- DM
Preis 10,- DM
Preis 8,- DM
Preis 10,- DM

Saarländische Bevölkerungs- und Wirtschaftszahlen

Bearbeitet und herausgegeben vom Statistischen Amt des Saarlandes

- Jahrgang 1 bis 5 - 1949 bis 1953
Jahrgang 6 - 1954, Heft 1 - 4
Jahrgang 7 - 1955, Heft 1/4
Jahrgang 8 - 1956, Heft 1/4
Jahrgang 9/10 - 1957/1957
Jahrgang 11/12 - 1959/1960

vergriffen
Preis 3,- DM
Preis 3,- DM
Preis 4,- DM
Preis 5,- DM
Preis 6,- DM

Gemeinschaftsveröffentlichungen der Statistischen Landesämter

- Heft 4 - Das Bruttoinlandsprodukt der kreisfreien Städte und Landkreise 1961, 1968 und 1970
Heft 5 - Entstehung, Verteilung und Verwendung des Sozialprodukts in den Ländern
- Standardtabellen 1960 bis 1970 -
Heft 6 - Das Bruttoinlandsprodukt der kreisfreien Städte und Landkreise 1970 und 1972

Preis 15,- DM
Preis 15,- DM
Preis 8,- DM

Einzelchriften zur Statistik des Saarlandes

Bisher erschienen:

Heft 1 – Die Bautätigkeit im Saarland 1948/49	vergriffen
Heft 2 – Das Personal der Gemeinden und Gemeindeverbände am 31. Dezember 1948	vergriffen
Heft 3 – Die Landwirtschaft im Saarland. Ergebnisse der land- und forstwirtschaftlichen Betriebszählung 1948	vergriffen
Heft 4 – Berufsberatung und Lehrstellenvermittlung 1950	vergriffen
Heft 5 – Obstbau und Obstertrag. Ergebnisse der Obstbaumzählung 1950	Preis 2,- DM
Heft 6 – Die Gemeinderatswahl am 27. März 1949	Preis 2,- DM
Heft 7 – Berufsberatung und Lehrstellenvermittlung 1951	vergriffen
Heft 8 – Amtliches Behördenverzeichnis, 1. Ausgabe – Stand Juni 1953 –	vergriffen
Heft 9 – Das Personal im öffentlichen Dienst am 31. Dezember 1950	Preis 2,- DM
Heft 10 – Amtliches Gemeindeverzeichnis (9. Auflage) nach dem Stand am 14. November 1951 und am 1. Juli 1954	vergriffen
Heft 11 – Die Verschuldung der Gemeinden und Gemeindeverbände am 31. Dezember 1952	Preis 2,- DM
Heft 12 – Der Hochbau 1948 bis 1953	Preis 2,- DM
Heft 13 – Das Handwerk – Saarbrücken 1955 –	Preis 2,- DM
Heft 14 – Bodennutzung und Ernteertrag – Zusammenfassende Darstellung der Bodennutzungs- und Ernteerhebung bis 1954 –	vergriffen
Heft 15 – Gemeinde- und Ortslexikon, 1. Lieferung: Alweiler bis Berschweiler – Saarbrücken 1955 –	Preis 2,- DM
Heft 16 – Tabellenteil zum Gemeinde- und Ortslexikon-Saarbrücken 1955 –	Preis 2,- DM
Heft 17 – Der Verbrauch von Arbeitnehmerhaushaltungen – Erhebung von Wirtschaftsrechnungen 1951/52 –	Preis 2,- DM
Heft 18 – Gemeinde- und Ortslexikon, 2. Lieferung: Berus bis Bosen – Saarbrücken 1956 –	Preis 2,- DM
Heft 19 – Amtliches Behördenverzeichnis, 2. Auflage – Stand Juni 1957 –	Preis 3,- DM
Heft 20 – Gemeinde- und Ortslexikon, 3. Lieferung: Bous/Saar bis Dörrenbach – Saarbrücken 1957 –	Preis 3,- DM
Heft 21 – Die Finanzen der Gemeinden und Gemeindeverbände im Rechnungsjahr 1954	Preis 3,- DM
Heft 22 – Amtliches Gemeindeverzeichnis, 10. Auflage – Stand 6.6.1961 und 30.6.1963	Preis 3,- DM
Heft 23 – Teil 1 „Bevölkerung und Erwerbstätigkeit“	Preis 3,- DM
Heft 24 – Gemeinde- statistik Teil 2 „Gebäude und Wohnungen“	Preis 3,- DM
Heft 25 – 1960/61 Teil 3 „Arbeitsstätten (ohne Landwirtschaft)“	Preis 2,- DM
Heft 26 – Teil 4 „Betriebsstruktur der Landwirtschaft“ und „Gemeindefinanzen“	Preis 3,- DM
Heft 27 – Arbeitsstättenzählung 1961	Preis 4,- DM
Heft 28 – Handel und Gastgewerbe im Saarland – Ergebnisse des Handelszensus 1960 –	Preis 4,- DM
Heft 29 – Handwerk/Ergebnisse der Handwerkszählung 1963 – Allgemeine Erhebung –	Preis 4,- DM
Heft 30 – Volks- und Berufszählung im Saarland 1961 (Tl. I, Textteil – Tl. II, Tabellenteil)	Preis 15,- DM
Heft 31 – Das Handwerk/Ergebnisse der Handwerkszählung 1963 – Stichprobenerhebung –	Preis 4,- DM
Heft 32 – Land- und forstwirtschaftliche Betriebe – Ergebnisse der LZ – Haupterhebung 1960 und Arbeitskräftenacherhebung 1960/61	Preis 4,- DM
Heft 33 – Forstwirtschaft im Saarland – Ergebnisse der Forsterhebung 1961 –	Preis 4,- DM
Heft 34 – Gebäude- und Wohnungszählung 1968	Preis 4,- DM
Heft 35 – Amtliches Gemeindeverzeichnis, 11. Auflage – Stand 27.5.1970 und 30.6.1971 –	Preis 6,- DM
Heft 36 – Gemeindestatistik 1970 – Bevölkerung und Erwerbstätigkeit –	Preis 6,- DM
Heft 37 – Personalstrukturuntersuchung im öffentlichen Dienst 1968	Preis 6,- DM
Heft 38 – Saarländische Krebsdokumentation 1967 – 1971	Preis 6,- DM
Heft 39 – Berufliche Bildung im Saarland – Eine Untersuchung des berufsbildenden Schulwesens von 1962 bis 1972 –	Preis 6,- DM
Heft 40 – Volks- und Berufszählung 1970 – Pendelwanderung im Saarland	Preis 15,- DM
Heft 41 – Gemeindestatistik 1970 – Weitere Strukturdaten	Preis 6,- DM
Heft 42 – Landwirtschaftliche Betriebe – Ergebnisse der Landwirtschaftszählung 1971 – – Gemeindestatistik Teil 1	Preis 6,- DM
Heft 43 – Nichtlandwirtschaftliche Arbeitsstätten im Saarland am 27.5.1970	Preis 9,- DM
Heft 44 – Volks- und Berufszählung 1970 – Bevölkerung, Haushalte und Familien im Saarland	Preis 6,- DM
Heft 45 – Volks- und Berufszählung 1970 – Erwerbstätigkeit und Unterhalt der Bevölkerung im Saarland	Preis 6,- DM
Heft 46 – Betriebsverhältnisse der Land- und Forstwirtschaft im Saarland 1971 – Teil 1: Betriebe, Rechtsformen, Bodennutzung, Viehhaltung – Ergebnisse der Landwirtschaftszählung – (Grunderhebung 1971)	Preis 6,- DM
Heft 47 – Einzelhandel im Saarland	Preis 6,- DM
Heft 48 – Vorschulerziehung im Saarland – eine Untersuchung der Vorschul- und Kindertageseinrichtungen 1973 –	Preis 6,- DM
Heft 49 – Landwirtschaftliche Betriebe – Ergebnisse der Landwirtschaftszählung 1971 – – Gemeindestatistik Teil 2 –	Preis 6,- DM
Heft 50 – Amtliches Gemeindeverzeichnis, 12. Auflage – Stand 1.1.1974 und 31.12.1974 –	Preis 6,- DM
Heft 51 – Saarländische Krebsdokumentation 1972 – 1974	Preis 8,- DM
Heft 52 – Strukturverhältnisse im Garten- und Obstbau – Ergebnisse der Gartenbauerhebung 1972/73 –	Preis 8,- DM
Heft 53 – Quellennachweise zur Statistik des Saarlandes	Preis 12,- DM

Saarland in Zahlen (Sonderhefte)

Heft Nr.	Titel	Preis	Heft Nr.	Titel	Preis
1	Die saarländische Industrie 1957	*)	78	Industrie, Bau, Handwerk und Energiewirtschaft im Jahre 1971	4,- DM
2	Die Viehwirtschaft im Saarland 1957	1,- DM	79	Kommunale Finanzen im Kalenderjahr 1970	4,- DM
3	Kommunale Finanzen im Kalenderjahr 1957	1,- DM	80	Zensus im produzierenden Gewerbe 1967 - Baugewerbe -	4,- DM
4	Berufsberatung - Lehrstellenvermittlung 1957	1,- DM	81	Arbeitsstätten und Beschäftigte im Saarland am 27. Mai 1970	*)
5	Die Arbeitskräfte der landwirtschaftlichen Betriebe 1957	1,- DM	82	Umsätze und ihre Besteuerung 1970	5,- DM
6	Die eisenschaffende Industrie des Saarlandes (Ende 1958)	1,- DM	83	Endgültige Ergebnisse der Bundestagswahl im Saarland am 19. November 1972	7,- DM
7	Die saarländische Industrie 1958	1,- DM	84	Die saarländische Wirtschaft im Jahre 1972 (Zahlenspiegel)	*)
8	Das saarländische Bauhauptgewerbe 1957/58	*)	85	Lohnsteuerpflichtige Einkommen 1968	5,- DM
9	Kommunale Finanzen 1958	*)	86	Kommunale Finanzen im Kalenderjahr 1971	5,- DM
10	Veranlagte Einkommen 1956	1,- DM	87	Industrie, Bau, Handwerk und Energiewirtschaft im Jahre 1972	5,- DM
11	Körperschaftseinkommen 1956	1,- DM	88	Kinderspielplätze im Saarland 1973	5,- DM
12	Die saarländische Industrie 1959	1,- DM	89	Die saarländische Wirtschaft im Jahre 1973 (Zahlenspiegel)	*)
13	Kommunale Finanzen im Kalenderjahr 1959	*)	90	Die Strassen im Saarland am 1. Januar 1971	5,- DM
14	Die Strassenverkehrsunfälle in den Jahren 1958 und 1959	1,- DM	91	Industrie, Bau, Handwerk und Energiewirtschaft im Jahre 1973	6,- DM
15	Der Aussenhandel des Saarlandes 1960	1,- DM	92	Kommunale Finanzen im Kalenderjahr 1972	6,- DM
16	Umsätze und ihre Besteuerung im zweiten Halbjahr 1959	1,- DM	93	Die saarländische Wirtschaft im Jahre 1974 (Zahlenspiegel)	6,- DM
17	Die Wahlen im Saarland am 4. Dezember 1960	*)	94	Industrie, Bau, Handwerk und Energiewirtschaft im Jahre 1974	6,- DM
18	Die saarländische Industrie im Jahre 1960	1,- DM	95	Strassenverkehrsunfälle 1972 - 1974	8,- DM
19	Schuldenstand von Staat und Gemeinden (Gv.) am 31. März 1960	1,- DM	96	Die saarländische Wirtschaft im Jahre 1975 (Zahlenspiegel)	6,- DM
20	Kommunale Finanzen im Kalenderjahr 1960	1,- DM	97	Umsätze und ihre Besteuerung 1972	7,- DM
21	Personal im öffentlichen Dienst am 2. Oktober 1960	1,- DM	98	Kommunale Finanzen im Kalenderjahr 1973	7,- DM
22	Die saarländische Industrie im Jahre 1961	1,- DM	99	Industrie, Bau, Handwerk und Energiewirtschaft im Jahre 1975	8,- DM
23	Umsätze und ihre Besteuerung 1960	1,- DM	100	Gehalts- und Lohnstrukturerhebung in der gewerblichen Wirtschaft und im Dienstleistungsbereich 1972	8,- DM
24	Kommunale Finanzen im Kalenderjahr 1961	1,- DM	101	Endgültige Ergebnisse der Bundestagswahl im Saarland am 3. Oktober 1976	8,- DM
25	Umsätze und ihre Besteuerung 1961	1,- DM	102	Industrie, Bau, Handwerk und Energiewirtschaft im Jahre 1976	8,- DM
26	Die saarländische Industrie im Jahre 1962	1,- DM			
27	Kommunale Finanzen im Kalenderjahr 1962	1,- DM			
28	Der Aussenhandel des Saarlandes im Jahre 1962	1,- DM			
29	Steuerpflichtige Vermögen und Einheitswerte gewerblicher Betriebe 1960	1,- DM			
30	Die saarländische Industrie im Jahre 1963	*)			
31	Kommunale Finanzen im Kalenderjahr 1963	1,- DM			
32	Umsätze und ihre Besteuerung 1962	1,- DM			
33	Die saarländische Industrie im Jahre 1964	1,- DM			
34	Lohnsteuerpflichtige Einkommen 1961	1,- DM			
35	Sozialprodukt des Saarlandes in den Jahren 1960 bis 1964	1,- DM			
36	Kommunale Finanzen im Kalenderjahr 1964	1,- DM			
37	Umsätze und ihre Besteuerung 1964	1,- DM			
38	Die saarländische Industrie im Jahre 1965	*)			
39	Schuldenstand von Land und Gemeinden (Gv.) am 31. Dezember 1965	*)			
40	Veranlagte Einkommen und ihre Besteuerung 1961	1,- DM			
41	Körperschaftsteuerpflichtige Einkommen 1961	1,50 DM			
42	Kommunale Finanzen im Kalenderjahr 1965	1,50 DM			
43	Sozialprodukt des Saarlandes/Landeswerte 1960 bis 1965/Kreiswerte 1961 und 1964	1,50 DM			
44	Strassenverkehrsunfälle 1965	1,50 DM			
45	Industrie, Bau, Handwerk und Energiewirtschaft im Jahre 1966	1,50 DM			
46	Personal im öffentlichen Dienst am 2. 10. 1966	1,50 DM			
47	Schuldenstand von Land und Gemeinden (Gv.) am 31. Dezember 1966	*)			
48	Handel und Gastgewerbe im Saarland 1962 bis 1966	1,50 DM			
49	Der Aussenhandel des Saarlandes 1960 bis 1966	1,50 DM			
50	Steuerpflichtige Vermögen und Einheitswerte gewerblicher Betriebe 1963	2,- DM			
51	Industrie, Bau, Handwerk und Energiewirtschaft im Jahre 1967	2,- DM			
52	Lohnsteuerpflichtige Einkommen 1965	2,- DM			
53	Umsätze und ihre Besteuerung 1966	2,- DM			
54	Die Strassen des Saarlandes am 1. Januar 1966	2,- DM			
55	Kommunale Finanzen in den Kalenderjahren 1966 und 1967	2,- DM			
56	Wohngeld 1964 bis 1967	2,- DM			
57	Strassenverkehrsunfälle 1967	2,- DM			
58	Kommunale Finanzen im Kalenderjahr 1968	2,- DM			
59	Grenzüberschreitender Schiffs- und Güterverkehr auf der Mosel 1964 bis 1968	2,- DM			
60	Endgültige Ergebnisse der Bundestagswahl im Saarland am 28. 9. 1969	3,- DM			
61	EWG-Strukturerhebung in der Landwirtschaft 1966/67	3,- DM			
62	Industrie, Bau, Handwerk und Energiewirtschaft im Jahre 1968	2,- DM			
63	Steuerpflichtige Vermögen und Einheitswerte gewerblicher Betriebe 1966	2,50 DM			
64	Strassenverkehrsunfälle 1968 und 1969	2,50 DM			
65	Industrie, Bau, Handwerk und Energiewirtschaft im Jahre 1969	*)			
66	Umsätze und ihre Besteuerung 1968	2,50 DM			
67	Gehalts- und Lohnstrukturerhebung in der gewerblichen Wirtschaft und im Dienstleistungsbereich 1966	*)			
68	Kommunale Finanzen im Kalenderjahr 1969	3,- DM			
69	Personal im öffentlichen Dienst am 2. 10. 1969	3,- DM			
70	Kommunale Finanzplanung 1970 bis 1974	3,- DM			
71	Güterverkehrsströme im Saarland	3,- DM			
72	Schul- und Hochschulpersonal im öffentlichen Dienst - Ergebnisse der Personalstrukturerhebung vom 2. 10. 1968 -	3,- DM			
73	Gehalts- und Lohnstrukturerhebung im öffentlichen Dienst 1968	3,- DM			
74	Wasserversorgung und -ableitung im Jahre 1969	3,- DM			
75	Industrie, Bau, Handwerk und Energiewirtschaft im Jahre 1970	3,- DM			
76	Die saarländische Wirtschaft im Jahre 1971 (Zahlenspiegel)	3,- DM			
77	Zensus im produzierenden Gewerbe 1967 - Industrie (ohne Bauindustrie) -	4,- DM			

*) vergriffen