

SAAR- LAND IN ZAH- LEN

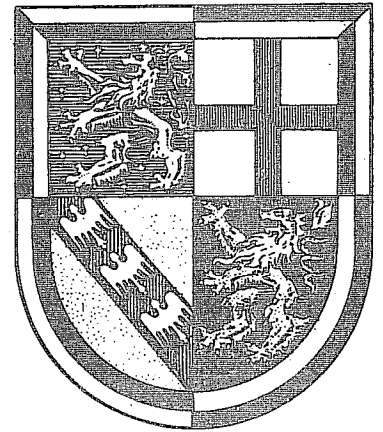

Gehalts- und Lohnstrukturerhebung
in der gewerblichen Wirtschaft
und im Dienstleistungsbereich
1972

SONDERHEFTE
HERAUSGEGEBEN
VOM
STATISTISCHEN
AMT
DES SAARLANDES

100
1977

SAARLAND IN ZAHLEN

HERAUSGEGEBEN VOM STATISTISCHEN AMT DES SAARLANDES

6600 Saarbrücken 1, Hardenbergstraße 3. Postfach 409, Fernsprecher 0681/505-1

1977

April

Sonderheft 100

Gehalts- und Lohnstrukturerhebung
in der gewerblichen Wirtschaft
und im Dienstleistungsbereich
1972

VORWORT

Die Gehalts- und Lohnstrukturerhebungen sind eine wertvolle Ergänzung und Vervollständigung der laufenden Verdiensterhebung in Industrie und Handel sowie im Handwerk. Sie werden auf Grund gesetzlicher Bestimmungen in drei bis sechsjährigen Abständen in der gewerblichen Wirtschaft und im Dienstleistungsbereich durchgeführt. Primäre Aufgabe dieser Sonderstatistiken ist es, wichtige Informationen über das Lohn- und Gehaltsgefüge sowie über die Zusammensetzung der Arbeitnehmerschaft sowohl für die Bundesrepublik als auch für die einzelnen Bundesländer zu liefern.

Im Gegensatz zu den laufenden Verdiensterhebungen, die im Summenverfahren Angaben für ganze Arbeitnehmergruppen erfassen, basieren die Strukturuntersuchungen auf Individualbefragungen. Das so gewonnene Zahlenmaterial wird von Verwaltung und Wirtschaft gleichermaßen benötigt, insbesondere zur Vorbereitung und Durchführung sozial- und wirtschaftspolitischer Maßnahmen, für zwischenstaatliche Verhandlungen und internationale Strukturvergleiche auf dem Einkommenssektor.

Die vorliegende Erhebung ist die vierte dieser Art im Saarland, wobei im Jahre 1957 infolge des geringen Repräsentationsgrades für das Saarland kaum aussagefähige Ergebnisse erzielt wurden. Blieb auch noch im Jahre 1962 die Veröffentlichung auf gewisse Daten beschränkt (siehe „Statistische Berichte“ NO vom 25. 11. 1964), so war erstmals 1966 eine detaillierte Darstellung und Kommentierung der Untersuchung möglich, die im Heft 67 der Reihe „Saarland in Zahlen“ erschienen ist.

Die Ergebnisse der Gehalts- und Lohnstrukturerhebung für Oktober 1972 und das Jahr 1972 werden in diesem Sonderheft tabellarisch ausführlich dargestellt. Die Schrift wurde unter der Leitung des Ltd. Reg.-Wirtschaftsdirektors A. Sproß in der Abteilung „Öffentliche Finanzen, Steuern, Preise und Löhne“ von dem Reg.-Angestellten E. Fernsner gefertigt.

Saarbrücken, im April 1977

**Statistisches Amt
des Saarlandes**

Dr. Kunkel
Direktor

Textteil

I. Gesetzliche Grundlage

Rechtsgrundlage für die Gehalts- und Lohnstrukturerhebung 1972 war die „Vierte Verordnung über die Durchführung einer Sondererhebung zur Lohnstatistik“ vom 24. 4. 1972 (BGBl. I, S. 729) in Verbindung mit dem Gesetz über die Lohnstatistik vom 18. 5. 1956 (BGBl. I, S. 429) und vom 4. 8. 1971 (BGBl. I, S. 1217). Die Erhebung entsprach damit der vom Rat der Europäischen Gemeinschaften in allen Mitgliedstaaten angeordneten Strukturerhebung (Verordnung Nr. 2395/71 vom 8. 11. 1971, verkündet im Amtsblatt der EG Nr. L 249/52 vom 10. 11. 1971).

Die Statistik bringt danach Ergebnisse für das gesamte Bundesgebiet und jedes Bundesland, nicht jedoch für kleinere regionale Einheiten.

II. Erfasste Wirtschaftsbereiche (siehe vollständiges Verzeichnis auf Seite 28)

Die vorliegende Erhebung erstreckt sich auf die folgenden Wirtschaftsbereiche (gemäß Systematik der Wirtschaftszweige 1970).

Abteilung 1	Energiewirtschaft und Wasserversorgung, Bergbau
Abteilung 2	Verarbeitendes Gewerbe (ohne Baugewerbe)
Abteilung 3	Baugewerbe
Teil aus Abteilung 4	Groß- und Einzelhandel
Teil aus Abteilung 5	Güterbeförderung mit Kraftfahrzeugen im Fernverkehr (ohne Möbeltransport), Binnenschifffahrt
Abteilung 6	Kredit- u. sonstige Finanzierungsinstitute, Versicherungsgewerbe

Gegenüber der Strukturerhebung in 1966 wurden somit die nachstehenden Bereiche nicht mehr einbezogen:

Teil aus Abteilung 4	Handelsvermittlung
Teil aus Abteilung 5	Güterbeförderung mit Kraftfahrzeugen im Nahverkehr, Häfen, Binnenwasserstraßen, See- und Küstenschifffahrt
Teil aus Abteilung 7	Freiberufliches Gesundheits- und Veterinärwesen, Rechtsberatung, Wirtschaftsberatung und -prüfung

III. Erhebungseinheit

Auswahlgrundlage war der Betrieb (bzw. die Niederlassung), nicht das Unternehmen. Wurden zum Zeitpunkt der Auswahl weniger als 10 – im Groß- und Einzelhandel weniger als 5 – Arbeitnehmer beschäftigt, wurde auf eine Erfassung verzichtet. Diese Betriebsgruppen sind für das Gesamtbild der Lohn- und Gehaltsstruktur ohne wesentliche Bedeutung.

IV. Berichtszeitraum

Erhebungszeiten waren der Monat Oktober 1972 und für die Jahresverdienste das Kalenderjahr 1972.

V. Auswahlverfahren

Die Strukturuntersuchung basiert auf repräsentativer Grundlage, wobei für die Auswahl ein zweistufiges Verfahren (Betriebe/Beschäftigte) angewandt wurde. Abweichend von der Methode bei den früheren Erhebungen war lediglich eine Differenzierung der Auswahlsätze. So betrug der mittlere Betriebs-Auswahlsatz für das Bundesgebiet rund 16 % und bewegte sich in den einzelnen Bundesländern von 10 % bis 33 %. Je kleiner ein Land, um so höher war der Auswahlatz (Saarland: 26 %). Dieses Verfahren verbessert den Aussagewert der Ergebnisse und erleichtert damit Vergleiche zwischen den einzelnen Bundesländern.

In der zweiten Stufe erfolgte die Auswahl der von den Stichprobenbetrieben zu meldenden Beschäftigten. Dazu wurde ein nach Wirtschaftszweig und Größenklasse unterschiedlicher Anteil von Arbeitnehmern nach dem Anfangsbuchstaben des Familiennamens bestimmt.

Folgende Buchstaben bzw. -gruppen wurden dafür verwendet:

A	bis	Lan . . .	Auswahlsatz = 50 %
Lao . .	bis	Z	
A	bis	Gln. . . .	Auswahlsatz = 25 %
Glo. . .	bis	Ld	
Lea. . .	bis	Schh. . . .	
Schi . .	bis	Z	
A	bis	Cn	Auswahlsatz = 12,5 %
Co . . .	bis	Gln. . . .	
Glo. . .	bis	I	
Ja	bis	Ld	
Lea. . .	bis	Oc	
Od . . .	bis	Schh . . .	
Schi . .	bis	Sz	
Ta . . .	bis	Z	

Bei Berichtsbetrieben mit gleichen Auswahlätzen wurden in regelmäßigem Turnus verschiedene Gruppen zugeteilt (sogen. „rotierende Buchstabenauswahl“).

Für die Ermittlung der Ergebnisse mußten wegen der unterschiedlichen Auswahlätze die Erhebungswerte der einzelnen Wirtschaftsbereiche und Größenklassen maschinell auf eine Grundgesamtheit (Totalerhebung) hochgerechnet werden.

VI. Erfasster Personenkreis

In die Erhebung wurden voll- und teilzeitbeschäftigte Arbeiter und Angestellte – darunter auch nicht betriebstypische Kräfte wie Putzfrauen, Pförtner, Betriebshandwerker u.ä. – sowie Auszubildende (Lehrlinge) einbezogen.

Nicht zu melden waren Betriebsinhaber und gesetzliche Vertreter von Körperschaften (Vorstandsmitglieder einer AG, Geschäftsführer einer GmbH usw. sowie die stellvertretenden Vorstandsmitglieder), Anlernlinge, Volontäre, Praktikanten, Heimarbeiter und nicht versicherte mit-helfende Familienangehörige.

Für die Feststellung von Arbeitszeiten, Stunden-, Wochen- und Monatsverdiensten waren nur Arbeitnehmer zu melden, die für den Monat Oktober 1972 volles Arbeitsentgelt bezogen haben. Bei der Ermittlung von Jahresverdiensten wurden im allgemeinen nur solche Kräfte berücksichtigt, die während des ganzen Jahres 1972 dem gleichen Unternehmen angehörten.

Ausnahmen, Einzelheiten und Definitionen gehen aus den Erläuterungen zu den Erhebungsbogen hervor (siehe auf Seite

Im Produzierenden Gewerbe (Systematik Nr. 1-3) wurden männliche und weibliche Arbeiter, im Großhandel (40/41), in der Güterbeförderung (50 17 7) und Binnenschifffahrt (50 20) nur männliche Arbeiter erfaßt. In den übrigen Bereichen sind gewerbliche Kräfte von untergeordneter Bedeutung. Die Angestellten wurden dagegen in allen Wirtschaftszweigen (ausgenommen in der Güterbeförderung -50 17 7-) in die Untersuchung einbezogen.

VII. Fragenkatalog

Außer den bei allen bisherigen Erhebungen üblichen Fragen (Qualifikation, Arbeitszeit bei Arbeitern, Bruttoverdienst, Abzüge) wurden 1972 neu aufgenommen:

- a) Dauer des Jahresurlaubs
- b) Höhe der vermögenswirksamen Leistungen

nur bei Angestellten

- c) abgeschlossenes Hochschulstudium
- d) normale Wochenarbeitszeit
- e) Verdienst für Mehrarbeitsstunden.

Verzichtet wurde gegenüber der Statistik in 1966 auf die Fragen nach

- a) Familienstand
- b) Zahl der Kinder
- c) tatsächlich geleistete Arbeitszeit bei Arbeitern

VIII. Tabellengliederung

Das bundeseinheitliche Tabellenprogramm gliedert die Arbeitnehmer in Arbeiter und Angestellte, Voll- und Teilzeitbeschäftigte und weist die Auszubildenden gesondert nach. Des weiteren wurden – wie immer – statistische Leistungsgruppen unterschieden. Die Zuordnung der gemeldeten Beschäftigten erfolgte in der Regel nach den tariflichen Lohn- und Gehalts- bzw. Tätigkeitsgruppen. Im übrigen galten folgende Definitionen:

a) ARBEITER

Leistungsgruppe 1

Arbeiter, die auf Grund ihrer Fachkenntnisse und Fähigkeiten mit Arbeiten beschäftigt werden, welche als besonders schwierig oder verantwortungsvoll oder vielgestaltig anzusehen sind. Die Befähigung kann durch abgeschlossene Lehre oder durch langjährige Beschäftigung bei entsprechenden Arbeiten erworben sein. In den Tarifen sind die Angehörigen dieser Gruppe meist als Facharbeiter, auch qualifizierte oder hochqualifizierte Facharbeiter, Spezialfacharbeiter, Facharbeiter mit meisterlichem Können, Meister und Vorarbeiter im Stunden-, Wochen- oder

Monatslohn, Betriebshandwerker, gelernte Facharbeiter, Facharbeiter mit Berufsausbildung und Erfahrung und ähnlich bezeichnet.

Leistungsgruppe 2

Arbeiter, die im Rahmen einer speziellen meist branchegebundenen Tätigkeit mit gleichmäßig wiederkehrenden oder mit weniger schwierigen und verantwortungsvollen Arbeiten beschäftigt werden, für die keine allgemeine Berufsbefähigung vorausgesetzt werden muß. Die Kenntnisse und Fähigkeiten für diese Arbeiten haben die Arbeiter meist im Rahmen einer mindestens drei Monate dauernden Anlernzeit mit oder ohne Abschlußprüfung erworben. In den Tarifen werden die hier erwähnten Arbeiter meist als Spezialarbeiter, qualifizierte angelernte Arbeiter, angelernte Arbeiter mit besonderen Fähigkeiten, angelernte Arbeiter, vollwertige Betriebsarbeiter, angelernte Hilfsarbeiter, Betriebsarbeiter und ähnlich bezeichnet.

Leistungsgruppe 3

Arbeiter, die mit einfachen, als Hilfsarbeiten zu bewertenden Tätigkeiten beschäftigt sind, für die eine fachliche Ausbildung auch nur beschränkter Art nicht erforderlich ist. In den Tarifen werden diese Arbeiter meist als Hilfsarbeiter, ungelernete Arbeiter, einfache Arbeiter und ähnlich bezeichnet.

b) ANGESTELLTE

Leistungsgruppe I a

Kaufmännische und technische Angestellte in leitender Stellung mit Aufsichts- und Dispositionsbefugnis, mit einem monatlichen Gehalt von 4 500 DM und darüber.

Leistungsgruppe I b

Kaufmännische und technische Angestellte in leitender Stellung mit Aufsichts- und Dispositionsbefugnis, mit einem monatlichen Gehalt unter 4 500 DM.

(In Leistungsgruppe I gehören Angestellte, die nach dem Betriebsverfassungsgesetz nicht wählbar sind — § 5 Absatz 3 des BVG —, deren Arbeitsbedingungen außertariflich geregelt wurden und deren Gehalt über der höchsten Gehaltsgruppe des für sie in Frage kommenden Tarifvertrages liegt).

Leistungsgruppe II

Kaufmännische und technische Angestellte mit besonderen Erfahrungen und selbständigen Leistungen in verantwortlicher Tätigkeit mit eingeschränkter Dispositionsbefugnis, die Angestellte anderer Tätigkeitsgruppen einzusetzen und verantwortlich zu unterweisen haben. Ferner Angestellte mit umfassenden kaufmännischen oder technischen Kenntnissen. Außerdem Angestellte, die als Obermeister, Oberrichtmeister oder Meister mit hohem beruflichen Können und besonderer Verantwortung großen Werkstätten- oder Abteilungen vorstehen.

Leistungsgruppe III

Kaufmännische und technische Angestellte mit mehrjähriger Berufserfahrung oder besonderen Fachkenntnissen und Fähigkeiten bzw. mit Spezialtätigkeiten, die nach allgemeiner Anweisung selbständig arbeiten, jedoch keine Verantwortung für die Tätigkeit anderer tragen. Außerdem Angestellte mit qualifizierter Tätigkeit, die die fachlichen Erfahrungen eines Meisters, Richtmeisters oder Gießereimeisters aufweisen, bei erhöhter Verantwortung größeren Abteilungen vor-

stehen und denen Aufsichtspersonen und Hilfsmeister unterstellt sind.

Leistungsgruppe IV

Kaufmännische und technische Angestellte ohne eigene Entscheidungsbefugnis in einfacher Tätigkeit, deren Ausübung eine **abgeschlossene Berufsausbildung** oder durch **mehrjährige Berufstätigkeit**, den erfolgreichen Besuch einer Fachschule oder privates Studium erworbene Fachkenntnisse voraussetzt. Außerdem Angestellte, die als Aufsichtspersonen einer kleineren Zahl von überwiegend ungelerten Arbeitern vorstehen, sowie Hilfsmeister, Hilfswerkmeister oder Hilfsrichtmeister.

Leistungsgruppe V

Kaufmännische und technische Angestellte in **einfacher, schematischer oder mechanischer Tätigkeit**, die keine Berufsausbildung erfordert.

In wirtschaftssystematischer Hinsicht sind die Tabellen gemäß der Grundsystematik der Wirtschaftszweige gegliedert, wie sie für die Arbeitsstättenzählung 1970 galt. Da im Saarland mehrere Zweige wegen zu geringer Besetzung entweder der Geheimhaltung unterliegen oder keine bzw. eine stark eingeschränkte Aussagekraft besitzen, enthält der folgende Tabellenteil nur eine Auswahl der erfaßten Wirtschaftsbereiche.

IX. Erhebungspapiere

Bitte die ausgefüllten Erhebungspapiere bis spätestens 15. März 1973 zurücksenden!

Statistisches Amt
des Saarlandes

Gehalts- und Lohnstrukturerhebung 1972

Wirtschaftszweig

1	2	3
---	---	---

Betriebsbogen
auszufüllen für Oktober 1972

4	5	6	7	8	KA 9
---	---	---	---	---	---------

Nr. der Anschriftenliste

Vor der Ausfüllung bitte die ggf. in einem Kreis (z. B. Ⓢ) bezeichneten Ziffern der „Erläuterungen“ beachten!

I. Betrieb Ⓢ

Name und genaue Anschrift des Betriebes

(Firmenstempel mit Anschrift)

Buchstabengruppe Ⓢ

KA 1 Bitte nicht ausfüllen

Regierungsbezirk

10	11	12
----	----	----

Auswahlabstand

13	14	15
----	----	----

Buchstabengruppe

16	17	18
----	----	----

Größe des Unternehmens _____ ↑

zbV

19	20	21
----	----	----

a) Ist Ihr Betrieb eine Filiale, Zweigstelle o. ä. eines Unternehmens?
Ja – Nein (Nichtzutreffendes streichen!)
Falls „ja“, bitte die Gesamtzahl der Beschäftigten des Unternehmens angeben durch Ankreuzen des entsprechenden Feldes

Unter 10	<input type="checkbox"/>	100 bis 199	<input type="checkbox"/>	1000 bis 1999	<input type="checkbox"/>
10 bis 19	<input type="checkbox"/>	200 bis 499	<input type="checkbox"/>	2000 bis 4999	<input type="checkbox"/>
20 bis 49	<input type="checkbox"/>	500 bis 999	<input type="checkbox"/>	5000 und mehr	<input type="checkbox"/>
50 bis 99	<input type="checkbox"/>				

c) Genaue Beschreibung der Tätigkeit des Betriebes (z. B. Papiererzeugung, Kraftfahrzeugbau, Großhandel, Einzelhandel) Ⓢ

d) Evtl. Rückfragen sind an folgenden Bearbeiter zu richten:

Herr – Frau – Fräulein

Fernruf: / /
(Vorwahl-Nr. im Selbstwählfernverkehr) (Anschluß-Nr.) (Hausapparat-Nr.; Durchwahl nicht – möglich)

II. Arbeitnehmer des Betriebes

Lfd. Nr.	Beschäftigtengruppe	KA 1			KA 2					
		Zahl der insgesamt beschäftigten Arbeitnehmer (Stand am 31. Oktober 1972) Ⓢ			Zahl der in die Erhebungslisten eingetragenen Arbeitnehmer Ⓢ					
		männlich	weiblich	zusammen	männlich	weiblich	zusammen			
		1	2	3	4	5	6			
1	Kaufmännische und Technische Angestellte, Meister	22-24	25-27	28-30	31-33	10-12	13-15	16-18	19-21	–
2	Arbeiter	34-36	37-39	40-42	43-45	22-24	25-27	28-30	31-33	–
3	Kaufmännische und Technische Lehrlinge	–	46-48	–	49-51	–	34-36	–	37-39	–
4	Gewerbliche Lehrlinge	52-54	55-57	–	58-60	–	40-42	–	43-45	–
5	Angestellte, Arbeiter und Lehrlinge insgesamt (Summe der Zeilen 1, 2, 3 und 4)	–	–	–	–	–	–	–	–	–

III. Tarifregelung ⑤

KA 3

Zeilen Nr.	Es sind alle im Betrieb angewandten Tarife einzeln zu bezeichnen. Bei Firmen- oder Haustarif bitte Gehalts- bzw. Lohn tafel, bei analytischer Arbeitsbewertung. Bewertungstafel mit einsenden.	Datum des letzten Tarif- abschlusses ¹⁾	Tarif- liche Orts- klasse	Zahl der in Ihrem Betrieb insgesamt unter den betr. Tarif fallenden Arbeitneh- mer (einschl. Lehrlinge und Anlernlinge)		Bitte nicht ausfüllen
				männl.	weibl.	
				1	2	
1	Für Angestellte:					
2						
3						
4	Für Arbeiter:					
5						
6						

¹⁾ Nicht Datum des Abschlusses des Manteltarifs, sondern Abschlußdatum der im Oktober 1972 gültigen Lohn- und Gehaltstafel.

IV. Erhebungszeitraum für die Arbeiterverdienste ⑥

- a) Für welchen Kalenderzeitraum gelten die in den Erhebungslisten für die Arbeiter eingetragenen Arbeitszeit- und Verdienstangaben (Spalte 13 bis 20)?

vom (Datum) bis zum (Datum) einschl.

- b) Zahl der vom Arbeitgeber während des Erhebungszeitraumes nicht voll-bezahlten Arbeitstage, weil der Betrieb wegen technischer oder wirtschaftlicher Schwierigkeiten geschlossen war Tage.

KA 2		Bitte nicht ausfüllen	
Kalendertage		46	47
Ausfalltage		48	49
Betriebliche Arbeitsstunden	Std. Min.		
je Woche		50	51
im Oktober 1972		52	53
im Berichtszeitraum		54	55
		56	57
		58	59
		60	61
		62	63

V. Regelmäßige tägliche betriebliche Arbeitszeit der Arbeiter

Wochentag	Muster	in der Woche vom	
		8. - 14. 10.	15. - 21. 10.
		1972	
	Std. / Min.	Std. / Min.	Std. / Min.
Sonntag			
Montag	7 30		
Dienstag	7 30		
Mittwoch	7 30		
Donnerstag	7 30		
Freitag	7 30		
Samstag	5 00		

Regelmäßige tägliche betriebliche Arbeitszeit der Arbeiter ist die vom Betrieb in der Arbeitszeitordnung festgelegte Arbeitszeit oder, falls eine solche nicht vorliegt, die nach Arbeitstagen aufgeteilte tarifliche Arbeitszeit **ohne Überstunden**. Sind in einem Betrieb für verschiedene Arbeitergruppen unterschiedliche regelmäßige Arbeitszeiten festgelegt, so ist die für die zahlenmäßig größte Arbeitergruppe geltende Regelung einzutragen. Überstunden und Kurzarbeit sind nicht zu berücksichtigen, auch wenn sie schon seit längerer Zeit im Betrieb bestehen. In Betrieben mit **kontinuierlicher** Schichtarbeit sind die Angaben für **eine** Schicht zu machen, die an einem **Sonntag** der beiden Wochen gearbeitet hat.

Die Richtigkeit und Vollständigkeit der vorstehenden Angaben, sowie der Angaben in den Erhebungslisten werden bestätigt.

Erläuterungen zu den Erhebungspapieren

Allgemeines

Die Erhebung erfolgt auf Grund der „Vierten Verordnung über die Durchführung einer Sondererhebung zur Lohnstatistik“ vom 24. 4. 1972 (BGBl. I S. 729) und der „Verordnung (EWG) Nr. 2395/71 des Rates der Europäischen Gemeinschaften“ vom 8. November 1971 (Amtsblatt der Europäischen Gemeinschaften Nr. L 249/52 vom 10. 11. 1971). Alle Angaben unterliegen der Geheimhaltung und dienen nur statistischen Zwecken.

Die Erhebungspapiere setzen sich aus einem **Betriebsbogen** und einer von der Größe des Betriebes abhängigen Zahl von **Erhebungslisten** für Arbeiter bzw. Angestellte zusammen.

Erläuterungen zum Betriebsbogen

- ① Erhebungseinheit ist der Betrieb (die sogenannte „örtliche Einheit“), nicht das Unternehmen.

Diese Unterscheidung ist dann von Belang, wenn ein Unternehmen aus mehreren örtlich getrennten Betrieben besteht. In solchen Fällen berichtet ausschließlich der angeschriebene Zweigbetrieb.

Ist die Hauptverwaltung von den übrigen Betrieben des Unternehmens örtlich getrennt, so gilt sie ebenfalls als ein Betrieb und berichtet gesondert. Ist sie mit anderen Unternehmensteilen (z. B. einer Fabrikationsstätte) örtlich verbunden, so bildet sie mit diesen zusammen einen Betrieb.

Ein Filialbetrieb (Zweigniederlassung), der keine eigene Lohn- und Gehaltsrechnung für seine Arbeitnehmer vornimmt, muß sich die Angaben von seinem Stammbetrieb bzw. der Unternehmensleitung machen lassen. Dabei sind selbstverständlich alle Angaben wiederum **nur** für die Zweigniederlassung zu machen, nicht für das ganze Unternehmen.

Der Betriebsbogen ist auch dann auszufüllen, wenn ein Betrieb keinen Arbeitnehmer aufweist, der nach den Auswahlrichtlinien für die Erhebung in Betracht kommt. In diesem Falle ist dem ausgefüllten Betriebsbogen eine entsprechende Erklärung beizufügen.

- ② Bei verschiedenartiger Tätigkeit (z. B. Herstellung chemischer Erzeugnisse und Kunststoffverarbeitung; Einzelhandel mit Fahrrädern und Fahrrad-Reparaturwerkstätte) ist nur die Tätigkeit anzugeben, in der der überwiegende Teil der Arbeitnehmer beschäftigt ist.

Die Beschreibung der Tätigkeit des Betriebes soll möglichst genau sein, also z. B. nicht „Maschinen- und Apparatebau“ sondern „Herstellung von Maschinen und Apparaten für die Nahrungs- und Genußmittelindustrie“.

- ③ Hier sind alle am 31. Oktober 1972 in dem Betrieb unter Arbeitsvertrag stehenden Beschäftigten anzugeben. Als **Arbeiter** gelten dabei alle Personen in abhängiger Stellung, die der Versicherungspflicht in der Arbeitslosenversicherung unterliegen. Als **Angestellte** gelten alle Personen in abhängiger Stellung, die angestelltenversicherungspflichtig sind, einschl. derer, die besonderen Befreiungsvorschriften unterliegen. Als **Lehrlinge** (Auszubildende) gelten alle Personen, die aufgrund eines Lehrvertrages im Betrieb eines Lehrherrn in einem anerkannten Lehrberuf ausgebildet werden.

- ④ Die Auswahl der von den Betrieben zu meldenden Arbeiter, Angestellten und Lehrlinge erfolgt nach den Anfangsbuchstaben der Familiennamen. In Ihrem Betrieb sind alle

männlichen und weiblichen Arbeiter und gewerblichen Lehrlinge sowie alle

männlichen und weiblichen Angestellten und kaufmännischen und technischen Lehrlinge

in die Erhebungslisten aufzunehmen, deren Familienname mit den Buchstaben

beginnt und zwar auch dann, wenn diese im Erhebungszeitraum krank waren. (Nähere Erläuterungen siehe auf der Rückseite der Erhebungslisten).

- ⑤ Unter „Tarifregelung“ ist die Tarifvereinbarung zu verstehen, nach der die Arbeiter und Angestellten in Lohn- und Gehaltsgruppen eingestuft werden, auch wenn die gezahlten Löhne bzw. Gehälter die in der Tarifvereinbarung festgelegte Höhe übersteigen. Wird in einem Betrieb ein Firmentarifvertrag oder ein Haustarif angewandt, so fügen Sie bitte dem ausgefüllten Betriebsbogen die Gehalts- bzw. Lohn- und Gehaltsgruppen festgelegten Tätigkeitsmerkmalen bei.

Als Firmentarifvertrag (Werkstarifvertrag) sind Lohn- und Gehaltsvereinbarungen anzusehen, die zwischen dem Betrieb und einem tariffähigen Vertragspartner (Gewerkschaftsorgan) abgeschlossen wurden.

Haustarife sind Lohn- und Gehaltsvereinbarungen, die zwischen dem Betrieb und dem Betriebsrat abgeschlossen wurden. Bei analytischer Arbeitsbewertung wird um Einsendung der Bewertungsrichtlinien gebeten.

- ⑥ Der Erhebungszeitraum muß mindestens vier Wochen umfassen, die überwiegend in den Monat Oktober 1972 fallen.

Bei fünf- und vier-wöchiger bzw. monatlicher Lohnabrechnung ist die Abrechnungsperiode zugleich Erhebungszeitraum.

Bei kürzerer Lohnabrechnungsspanne (drei Wochen oder weniger) muß sich der Erhebungszeitraum aus mehreren betriebsüblichen Abrechnungsperioden zusammensetzen.

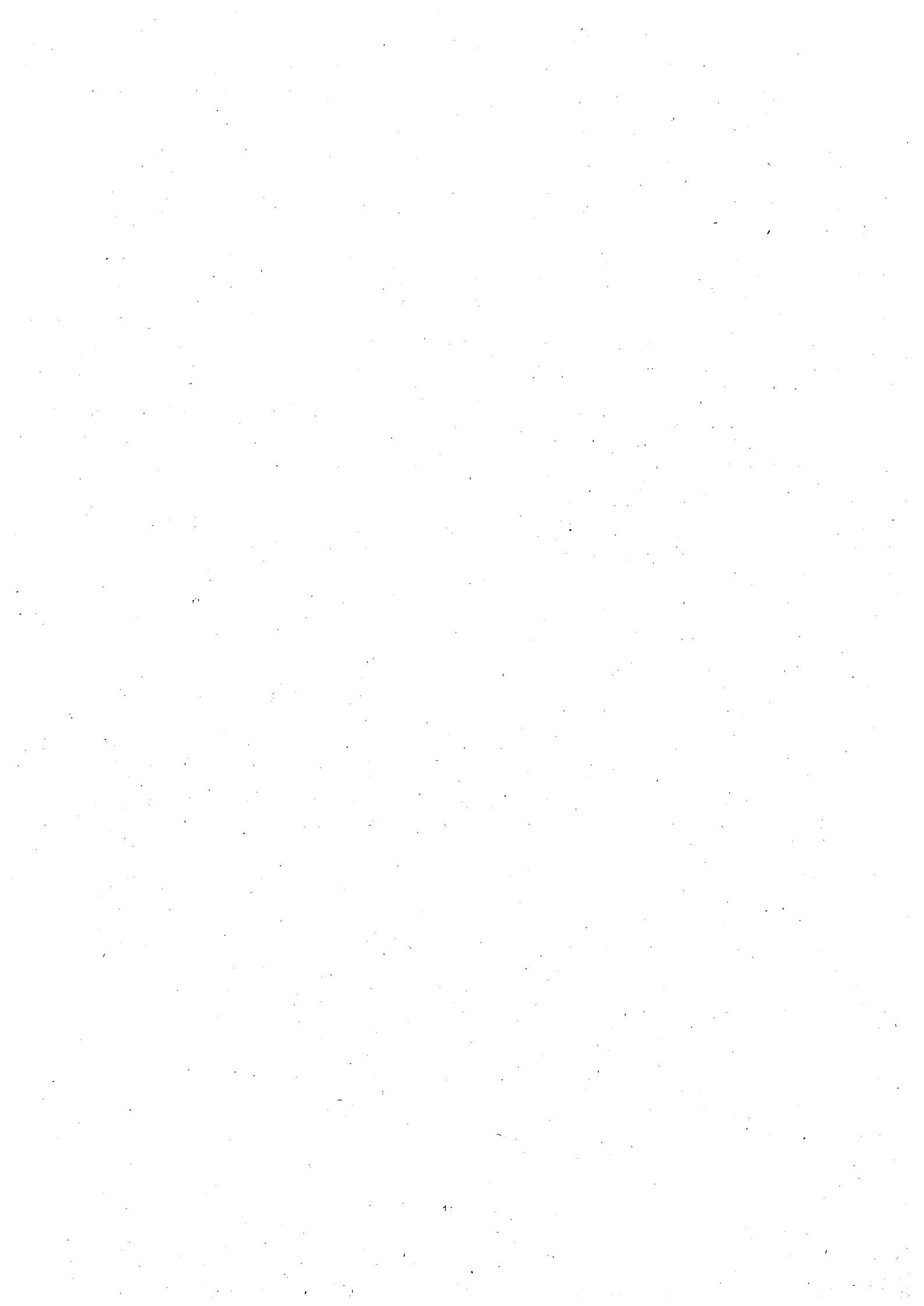

**Statistisches Amt
des Saarlandes**

Gehalts- und Lohnstrukturerhebung 1972

**Erhebungsliste für Arbeiter
einschließlich gewerblicher Lehrlinge**

Lohnzahlungen für den im Betriebsbogen (Abschn. IV) angegebenen Erhebungszeitraum
und Jahresverdienste für 1972

Betrieb:.....

.....
(Firmenstempel und Anschrift)

Erläuterungen zur Erhebungsliste für Arbeiter

Die Gehalts- und Lohnstrukturerhebung ist eine Individualerhebung, bei der die Angaben für jeden zu erfassenden Beschäftigten einzeln zu machen sind. In der Erhebungsliste für Arbeiter ist daher für jeden Arbeiter, jede Arbeiterin und jeden gewerblichen Lehrling (Auszubildenden), deren Familienname mit dem im Betriebsbogen angegebenen Buchstaben beginnt, eine besondere Zeile auszufüllen, und zwar auch dann, wenn diese im Erhebungszeitraum krank waren.

Auch die im Betrieb beschäftigten Arbeiter, die nicht direkt an der Produktion bzw. der eigentlichen Betriebstätigkeit teilnehmen (z. B. Reinemachefrauen, Chauffeure, Betriebshandwerker usw.) sind einzutragen.

Nicht einzutragen sind: Mithelfende Familienangehörige (im Zweifelsfalle ist die Versicherungspflicht maßgebend), Heimarbeiter, Anlernlinge, Volontäre und Praktikanten.

In mehreren Spalten werden keine textlichen Eintragungen, sondern verschlüsselte Angaben erbeten, z. B. in Spalte 3 die Angabe des Geschlechts (männlich = 1, weiblich = 2). Sofern es sich um einen gewerblichen Lehrling (Auszubildenden) handelt, sind in der Erhebungsliste nur die Spalten 2, 3, 4, 5 auszufüllen und in der Spalte 17 ist die Höhe der Ausbildungsvergütung (früher Erziehungsbeihilfe) anzugeben. In allen anderen Spalten ist ein Strich " - " einzutragen.

- ① Betriebe mit analytischer Arbeitsplatzbewertung vermerken an Stelle einer tariflichen Lohngruppenbezeichnung den Punktwert für die Anforderungsmerkmale "Berufsausbildung und -erfahrung" sowie den Gesamtpunktwert, der der Lohnabrechnung zugrunde liegt (z. B. : 4/16).
- ② Die Ziffer "1" gilt für Arbeiter, deren Beschäftigungsverhältnis die volle betriebsübliche Wochenarbeitszeit vorsieht. Die Ziffer "2" (Teilzeitbeschäftigte) gilt für Arbeiter, deren Beschäftigungsverhältnis eine kürzere als die volle betriebsübliche Wochenarbeitszeit vorsieht (z. B. stundenweise, halbtags oder nur an bestimmten Tagen der Woche).
- ③ Eine "1" ist nur dann einzutragen, wenn vom Arbeitgeber zusätzliche (tariflich oder freiwillig) vermögenswirksame Leistungen (Arbeitgeberzulage) zugunsten von Arbeitnehmern, die vermögenswirksam sparen, aufgebracht werden. In allen anderen Fällen ist die Ziffer "2" einzutragen.
- ④ Hier ist anzugeben auf welche Art der Lohn berechnet wird, nicht die Periodizität der Auszahlung! Für die verschiedenen Arten der Lohnberechnung sind folgende Ziffern in Spalte 12 einzusetzen:

Stundenlohn, Tagelohn, Wochenlohn	1
Monatslohn	2
Sonstige	3
Zum Beispiel <u>ausschließlich</u> Stücklohn (der Lohn bestimmt sich nach der Zahl der vom Arbeiter produzierten Stücke <u>ohne Rücksicht</u> auf die Arbeitszeit) o d e r im Erhebungszeitraum wurde der Arbeiter teilweise <u>ausschließlich</u> im Stücklohn, teilweise im Stundenlohn bezahlt.	

Die Art der Lohnberechnung ist ohne Berücksichtigung der Tatsache anzugeben, daß zu dem Grundlohn noch Zuschläge hinzugerechnet werden können. Wenn ein Arbeiter z. B. im Akkordlohn bezahlt wird, aber einen garantierten Mindestlohn je Stunde erhält, ist die Ziffer "1" einzusetzen, desgleichen wenn für den Arbeiter ein garantierter Mindestlohn je Arbeitstag oder je Woche festgelegt wurde. Erhält der Arbeiter einen festen Monatslohn (wird er also bezahlt wie ein Angestellter), ist die Ziffer "2" einzusetzen. Als Monatslohn gilt auch eine Lohnberechnung, bei der ein Betrag je Stunde mit einer konstanten Stundenzahl (je Monat) multipliziert wird. Wird dagegen einem Arbeiter der Lohn zwar wöchentlich oder monatlich ausbezahlt, erfolgt die Berechnung jedoch auf Grund eines Stundenlohnsatzes, der mit der individuellen Stundenzahl des Arbeiters multipliziert wird, ist die Ziffer "1" einzusetzen.

- ⑤ Hier ist zu unterscheiden zwischen Arbeitern, die für den ganzen Berichtszeitraum bezahlt wurden, und Arbeitern, die während des Berichtszeitraums nicht bezahlte Abwesenheitszeiten hatten. Eine "1" ist einzusetzen, wenn der Arbeiter während der ganzen Berichtszeit gearbeitet hat oder im Falle seiner Abwesenheit der Arbeitgeber ihm seinen vollen Lohn weiter zahlte, der Arbeiter also durch seine Abwesenheit keinen Verdienstausschlag hatte. Dies gilt analog auch für Teilzeitbeschäftigte, z. B. für einen Arbeiter, der normalerweise

nur an zwei Tagen der Woche zu arbeiten hat und sie im Falle seiner Abwesenheit vom Arbeitgeber bezahlt bekommt,

Eine "2" ist einzusetzen, wenn der Arbeiter infolge genehmigter Kurzarbeit vom Arbeitgeber einen geringeren Lohn ausbezahlt bekommt.

Eine "3" ist einzusetzen, wenn der Arbeiter nicht während des ganzen Berichtszeitraums gearbeitet hat und der Arbeitgeber ihm die Abwesenheitszeiten für mehr als einen Tag nicht voll bezahlt hat (selbst wenn der Unterschiedsbetrag zum vollen Lohn durch eine Institution der Sozialversicherung bezahlt wurde). Für Teilzeitbeschäftigte, die in der Berichtszeit entsprechende Fehlzeiten mit Verdienstausschlag hatten, ist analog zu verfahren.

⑥ Jeder Arbeiter ist in eine der folgenden Gruppen einzustufen:

Signierung

- | | |
|-----------------------------------------------------------------------------------------------------------------------------------------------------------------------------------------------------------------------------------------------------------|---|
| - ausschließlich Zeitlohn (je Stunde, je Tag, je Woche, je Monat), zu dem nicht oder nicht regelmäßig, d. h. nicht bei jeder Lohnzahlung, Leistungsprämien hinzukommen | 1 |
| - Zeitlohn, zu dem regelmäßig bei jeder Lohnzahlung Leistungs- oder Produktionsprämien hinzukommen. | 2 |
| - Akkordlohn mit einem garantierten Minimum, zu dem regelmäßig bei jeder Lohnzahlung Leistungsprämien hinzukommen, die sich nach der <u>individuellen</u> Leistung des Arbeiters richten; diese Lohnform kann dazu auch noch tarifliche Prämien enthalten | 3 |
| - ausschließlich Akkordlohn (ohne garantiertes Minimum), der sich nur nach der Zahl der vom Arbeiter hergestellten Stücke bestimmt | 4 |
| - Mischlohn; dazu gehören Arbeiter, die im Erhebungszeitraum sowohl im Zeitlohn als auch im Akkordlohn beschäftigt waren | 5 |

⑦ Als "bezahlte Stunden" gelten die geleisteten Arbeitsstunden zuzüglich der bezahlten Ausfallstunden, z. B. für gesetzliche Feiertage, Urlaub, Arbeitspausen, bezahlte Freizeit aus betrieblichen oder persönlichen Gründen (Arztbesuch, Familienfeiern, Jubiläen, Betriebsversammlungen, Betriebsausflüge usw.). Zahlt ein Betrieb einem Arbeiter im Krankheitsfalle den vollen Lohn weiter, so rechnet die Zeit, die dieser Lohnzahlung zugrunde liegt, zu den "bezahlten Stunden". Bei Zahlung eines Unterschiedsbetrages zwischen Krankengeld und Lohn ist die durch Krankheit versäumte Arbeitszeit nicht in die "bezahlten Stunden" einzubeziehen. Bei reinem Stückakkord ohne kontrollierte Anwesenheitszeiten im Betrieb sind die Stunden anzugeben, die der Akkordberechnung zugrunde liegen. Bei Arbeitern im konstanten Monatslohn ohne kontrollierte Anwesenheitszeiten ist von der betriebsüblichen Arbeitszeit in der Berichtszeit auszugehen.

Die Angaben sind in Stunden und Minuten einzutragen, z. B. : 176 Std. u. 15 Min.

⑧ Über-, Nacht-, Sonn- und Feiertagsstunden sind hier nur dann anzugeben, wenn es sich um Mehrarbeitsstunden handelt. Mehrarbeitsstunden sind Arbeitsstunden, die über die regelmäßige wöchentliche Arbeitszeit hinaus geleistet und nicht durch Gewährung von Freizeit an anderen Tagen ausgeglichen werden. Schichtarbeitszeiten bei Nacht oder an Sonn- und Feiertagen, die keine Mehrarbeitszeiten darstellen, sind nicht einzusetzen. Die Zahl der Mehrarbeitsstunden ist ebenfalls in vollen Stunden und Minuten anzugeben (vgl. Ziffer 7).

⑨ Der Bruttoverdienst setzt sich aus folgenden Bestandteilen zusammen:

- Zeitlohn, bzw. Ausbildungsbeihilfe, Leistungslohn,
- laufend gezahlte tarifliche und außertarifliche Leistungs-, Sozial- und sonstige Zulagen und Zuschläge z. B. : Produktionsprämien, Prämien für gefährliche oder schmutzige Arbeit, Fleißprämien, Regelmäßigkeitsprämien, Prämien für längere Betriebszugehörigkeit, Zuschläge für Überstunden, Nacht-, Sonntags-, Gruppen- oder normale Schichtarbeit,
- Lohnfortzahlung bei Arbeitsstillstand (z. B. Maschinenausfall), Entlohnung für Ruhetage.
- Verdienstfortzahlung bei Arbeitsausfall aus persönlichen Gründen, wie z. B. Arztbesuch und Urlaub (im Baugewerbe auch das von der Urlaubskasse erstattete Urlaubsgeld), dagegen nicht zusätzliches Urlaubsgeld,
- lohnsteuerpflichtige Auslösungen,
- vom Arbeitgeber freiwillig übernommene Lohnsteuerbeträge und Arbeitnehmeranteile der Beiträge zur Sozialversicherung,
- Umsatzprovision (nur die auf den Erhebungsmonat entfallenden Anteile),
- in monatlichen Teilbeträgen gezahlte Zuwendungen, wie z. B. Gratifikationen, Jahresabschlussprämien,

13. Monatslohn, Gewinnbeteiligungen u. ä. ,

- vom Arbeitgeber laufend gezahlte vermögenswirksame Leistungen nach dem Dritten Gesetz zur Förderung der Vermögensbildung der Arbeitnehmer (Drittes Vermögensbildungsgesetz - 3. VermBG) vom 27. Juni 1970 (BGBl. I, S. 930),
- der steuerliche Wert gewährter freier Kost und/oder freier Unterkunft, sofern durch diese Leistungen Teile oder der ganze Bruttolohn abgegolten werden (als volle Kost ist die regelmäßige Abgabe von mindestens 3 Mahlzeiten täglich anzusehen; Frühstück allein oder gelegentlich verabreichte Mahlzeiten bleiben außer Betracht),
- im Erhebungsmonat einbehaltene Abzüge zur Rückzahlung von Darlehen, Gehaltsvorschüssen u. ä.

Nicht zum Bruttoverdienst rechnen:

- Die Arbeitgeberanteile der Beiträge zur Sozialversicherung,
 - einmalige oder in unregelmäßigen Abständen gezahlte Gratifikationen, Weihnachtsgewinne, Gewinnbeteiligungen, Prämien,
 - Jahresabschlußprämien, 13. Monatslohn,
 - Entgelt für nicht in Anspruch genommenen Urlaub (Urlaubsabgeltung),
 - Zusätzliches Urlaubsgeld,
 - vom Arbeitgeber nicht laufend gezahlte vermögenswirksame Leistungen nach dem Dritten Gesetz zur Förderung der Vermögensbildung der Arbeitnehmer (Drittes Vermögensbildungsgesetz - 3. VermBG) vom 27. Juni 1970 (BGBl. I, S. 930) sowie die Arbeitnehmer - Sparsparzulage gemäß § 12 des gleichen Gesetzes,
 - Bergmannsprämie und der Wert des im Bergbau gewährten Kohlendepotats (wird gesondert erfragt !),
 - die von den Arbeitgebern des Baugewerbes an die Zusatzversorgungskasse des Baugewerbes (Einzugstelle) abzuführenden Beträge für Zusatzversorgung, Lohnausgleich und Urlaub,
 - Zahlungen aus betriebseigenen oder fiskalischen Mitteln als Unterstützung oder Beihilfe für betriebsbedingte Arbeitszeiteinschränkungen (z. B. Kurzarbeit, Schlechtwettergeld),
 - das gesetzliche Kindergeld nach dem Kindergeldgesetz,
 - Spesenersatz, Trennungsschädigung, nicht lohnsteuerpflichtige Auslösungen, Wegezzeitvergütung im Baugewerbe, im Erhebungszeitraum gewährte Vorschüsse und Darlehen sowie im Erhebungszeitraum zur Auszahlung kommende Nachzahlungen und Rückzahlungen, d. h. Beträge, die nicht der Arbeitstätigkeit in der Erhebungszeit zuzuschreiben sind.
- Naturalleistungen (soweit nicht volle Kost und Unterkunft Bestandteil des Verdienstes i. e. S. sind):

- ⑩ Gesamtes Entgelt für geleistete Mehrarbeitsstunden, d. h. Normalverdienst zuzüglich aller Zuschläge.
- ⑪ Abzüge für Kirchensteuer, Beiträge zu Berufsorganisationen, freiwillige Versicherungen, Rückzahlungsraten u. ä. sind nicht anzuführen.
- ⑫ Bei Betrieben des öffentlichen Dienstes einschl. einbehaltener Arbeitnehmerbeiträge für die Zusatzversicherung.
- ⑬ Ziffer "2" gilt
- a) für Arbeiter, die im Laufe des Kalenderjahres in das Unternehmen eingetreten oder aus ihm ausgeschieden sind,
 - b) für Arbeiter, die zwar formell während des ganzen Jahres dem Unternehmen angehörten, aber länger als sechs Monate abwesend waren (z. B. wegen Ableistung des Bundeswehrdienstes) und nicht ihren vollen Lohn vom Arbeitgeber während dieser Abwesenheit erhielten. Krankheit, und zwar ohne Rücksicht auf deren Dauer, gilt im Sinne dieser Frage nicht als Abwesenheit.
- ⑭ Angaben über den Gesamt-Bruttojahresverdienst für 1972 sind nicht für diejenigen Arbeiter zu machen, für die in Spalte 21 der Erhebungsliste die Signatur "2" eingetragen wurde, ferner nicht für Teilzeitbeschäftigte (Signatur "2" in Spalte 10) und für Auszubildende (vgl. Spalte 5). In diesen Fällen ist an Stelle eines Betrages ein kurzer Vermerk einzusetzen (z. B. "Neueintritt", "Ausgeschlossen", "Bundeswehrdienst", "Teilzeitbeschäftigter" usw.). Für alle übrigen, in die Auswahl gelangten Arbeiter sind die Angaben über den Bruttojahresverdienst zu machen, und zwar in vollen DM.

Zur Ermittlung des Gesamtbruttojahresverdienstes sind die gemäß § 31 LStDV für jeden Arbeitnehmer zu führenden Lohnkonten heranzuziehen. Er ergibt sich durch Addition folgender Einzelpositionen.

1. Arbeitslohn (Barlohn und steuerlicher Wert der Sachbezüge) einschließlich Weihnachtsgeld, jedoch ohne steuerfreie Bezüge. Im Baugewerbe sind auch von der Urlaubs- und Lohnausgleichskasse erstattetes Urlaubsentgelt bzw. erstattete Lohnausgleichszahlungen einzubeziehen, dagegen nicht Schlechtwettergeld und Winterzuschlag;

2. Bezüge, die nicht zum steuerpflichtigen Arbeitslohn gehören;
3. Vergütungen für Arbeitnehmererfindungen;
4. Prämien für Verbesserungsvorschläge;
5. Bezüge, die nach einem festen Pauschsteuersatz oder nach besonderen Pauschsteuersätzen besteuert worden sind und die darauf entfallende Lohnsteuer, wenn der Arbeitgeber die Lohnsteuer übernommen hat.

Achten Sie bitte darauf, daß bei den unter Ziffer 2 genannten Bezügen keine Beträge mitaddiert werden dürfen, die nicht als Verdienst im Sinne dieser Statistik anzusehen sind, wie z. B. Reisekosten (Auslösungen) und sonstige "durchlaufende" Gelder.

- ⑮ Hierzu zählen insbesondere die jährlich einmaligen Zahlungen, wie z. B. 13. Monatsgehalt, Weihnachtsgratifikation, Jahresschlußprämie, Gewinnanteile, Gewinnbeteiligungen, zusätzliches freiwilliges oder tarifliches Urlaubsgeld, jährliche (jedoch nicht laufend monatlich gezahlte) vermögenswirksame Leistungen des Arbeitgebers.
- ⑯ Es sind nicht die tatsächlich genommenen Urlaubstage, sondern die dem Arbeiter lt. Gesetz oder gemäß Tarifvertrag bzw. Betriebsvereinbarung zustehenden Urlaubstage einzusetzen.

Nicht zu berücksichtigen sind:

- a) die ggf. einem Arbeiter auf Grund des Schwerbeschädigtengesetzes zustehenden Urlaubstage,
- b) die aus dem Vorjahr übertragenen Urlaubsansprüche.

Die Angaben sind nicht für Arbeiter zu machen, für die in Spalte 21 die Signatur "2" eingetragen wurde, ferner nicht für Teilzeitbeschäftigte und auch nicht für Auszubildende.

**Gehalts- und Lohnstrukturerhebung
1972**

Erhebungsliste für Angestellte
einschließlich kaufmännischer und technischer Lehrlinge

Gehaltszahlungen für den Monat Oktober 1972
und Jahresverdienste für 1972.

Betrieb:

.....
(Firmenstempel und Anschrift)

Buchstabenangruppe:

Angestelltegehälter

Vor dem Ausfüllen bitte die Erläuterungen auf der Rückseite und im Betriebsbogen genau durchlesen und beachten!

Auf Namensauswahl achten!

Wirtschaftszweig: _____

Bitte nicht ausfüllen!

Nummer der Anschriftenliste: KA _____

4 5 6 7 8 9

Liste Nr.: _____

10 11 12

Lfd. Nr.	Name oder Nummer des Angestellten	Geschlecht männlich = 1 weiblich = 2 (Zutreffende Ziffer einsetzen)	Geburtsjahr (Nur die letzten Ziffern der Jahreszahl einsetzen: z. B. „29“)	Tätigkeit (Beruf) genaue Bezeichnung, z. B.		Tarif (Zutreffende Zeilen Nr. des Betriebsbogens einsetzen)	Tarifliche Gehaltsgruppe (Buchstabe bzw. Ziffer des Tarifs bzw. der Gehaltsgruppe einsetzen)	Qualifikationsstufe (Nur ausfüllen, wenn in den Spalten 6 und 7 ein „m“ eingetragen wurde)	Hat der Angestellte ein abgeschlossenes Studium? ja = 1 nein = 2 (Zutreffende Ziffer einsetzen)	Im Unternehmen beschäftigt seit? (Nur die letzten Ziffern der Jahreszahl einsetzen z. B. „66“)	Wöchentliche Arbeitsdauer (Zahl der Stunden und Minuten)	Beschäftigungsmodus Vollzeitbeschäftigung = 1 Teilzeitbeschäftigung = 2	Erhält der Angestellte vom Unternehmen eine Lohn- oder Gehaltssteigerung? ja = 1 nein = 2	Angaben für den Monat Oktober 1972		Der Angestellte hat im Oktober 1972 seinen Lohn- und Gehaltsanspruch geltend gemacht? ja = 1 nein = 2	Bruttogehalt bzw. Ausbildungsbefehle insgesamt einschließlich Zuschläge und ggf. Wert der freien Arbeitsstunden	Gesetzliche Abzüge vom Bruttogehalt (Sp. 15)	War der Angestellte während des Jahres im Unternehmen beschäftigt? ja = 1 nein = 2 (Zutreffende Ziffer einsetzen)	Gesamtbruttogehalt für 1972 darunter: einmögliche oder unregelmäßige Abstände der Lohnzahlungen	Zahl für 1972	Lfd. Nr.
				Richtig: Bilanzbuchhalter Lohnbuchhalter Lehrling Lehrmeister Fremdsprachl. Stenotypist Obermeister Werkmeister Bauingenieur Elektroingenieur	Falsch: Buchhalter Lehrling Stenotypist Meister Ingenieur									Der Angestellte hat im Oktober 1972 seinen Lohn- und Gehaltsanspruch geltend gemacht? ja = 1 nein = 2	Bruttogehalt (Sp. 15)							
LSP 13	-	14	15-16	17	18	19-20	21-22	23	24-25	26-29	30	31	32	33-36	37-40	41-44	45-47	48	49-53	54-58	59-60	23
1	2	3	4	5	6	7	8	9	10	11	12	13	14	15	16	17	18	19	20	21	22	23
Muster	117	1	32	5	1	5			59	41	30	1	1	1552	20	195	142	1	19324	1000	26	Muster
0																						
Frei lassen																						
1																						
Frei lassen																						
2																						
Frei lassen																						
3																						
Frei lassen																						
4																						
Frei lassen																						
5																						
Frei lassen																						
6																						
Frei lassen																						
7																						
Frei lassen																						
8																						
Frei lassen																						
9																						
Frei lassen																						

Erläuterungen

Die Gehalts- und Lohnstrukturerhebung ist eine Individualerhebung, bei der die Angaben für jeden zu erfassenden Beschäftigten einzeln zu machen sind. In der Erhebungsliste für Angestellte ist daher für jeden Angestellten, jede Angestellte und jeden kaufmännischen oder technischen Lehrling, deren Familienname mit dem im Betriebsbogen angegebenen Buchstaben beginnt, eine besondere Zeile auszufüllen, und zwar auch dann, wenn diese im Erhebungszeitraum krank waren.

Bei Angestellten, deren monatlicher Verdienst aus dem bestehenden Arbeitsverhältnis 4500 DM und mehr beträgt (ohne Berücksichtigung der Vergütung für eventuelle Mehrarbeitsstunden), wird auf eine genaue Erfassung des Gehaltes verzichtet. Bei diesen Angestellten soll statt der Angabe des Bruttogehaltes in der entsprechenden Spalte eingetragen werden 4500 DM und mehr. Auch der Jahresverdienst ist für diese Personengruppen nicht anzugeben.

Nicht einzutragen sind: Betriebsinhaber und die gesetzlichen Vertreter von Körperschaften (Vorstandsmitglieder oder Geschäftsführer einer GmbH usw. sowie die stellvertretenden Vorstandsmitglieder), mithelfende Familienangehörige (im Zweifelsfall ist die Versicherungspflicht maßgebend), Anlernlinge, Volontäre und Praktikanten.

In mehreren Spalten werden keine textlichen Eintragungen, sondern verschlüsselte Angaben erbeten, z. B. in Spalte 3 die Angabe des Geschlechts: (männlich = 1, weiblich = 2).

Sofern es sich um einen kaufmännischen oder technischen Lehrling handelt, sind in der Erhebungsliste nur die Spalten 2, 3, 4, 5 auszufüllen und in der Spalte 15 ist die Höhe der Ausbildungsvergütung (früher Erziehungsbeihilfe) anzugeben. In allen anderen Spalten ist ein Strich „-“ einzutragen.

- 1) Für jeden erfaßten Angestellten ist die Tätigkeit genau zu bezeichnen.
- 2) Anzugeben ist die wöchentliche Zahl der Arbeitsstunden, die der Angestellte gemäß Tarifvertrag oder geltender betrieblicher Regelung abzu leisten hat. Falls der Angestellte teilzeitbeschäftigt ist (Ziffer „2“ in Spalte 12), ist die dieser Teilzeit entsprechende Stundenzahl anzugeben. Die wöchentliche Arbeitszeit ist in Stunden und Minuten einzutragen. Z. B. 41 h 15'.
- 3) Die Ziffer „1“ gilt für Angestellte, deren Beschäftigungsverhältnis die volle betriebsübliche Wochenarbeitszeit vorsieht.

Die Ziffer „2“ (Teilzeitbeschäftigte) gilt für Angestellte, deren Beschäftigungsverhältnis eine kürzere als die volle betriebsübliche Wochenarbeitszeit vorsieht (z. B. stundenweise, halbtags oder nur an bestimmten Tagen der Woche).

- 4) Gemeint sind vom Arbeitgeber tariflich oder freiwillig aufgebrauchte zusätzliche vermögenswirksame Leistungen (Arbeitgeberzulage) zugunsten von Arbeitnehmern, die vermögenswirksam sparen (= 1).
Nehmen Arbeitnehmer zwar am vermögenswirksamen Sparen teil und erhalten sie lediglich die Arbeitnehmer-Sparzulage gemäß § 12 des 3. Vermögensbildungsgesetzes, nicht aber eine zusätzliche Arbeitgeberzulage, so ist die Ziffer 2 einzutragen.

- 5) Hier ist zu unterscheiden zwischen Angestellten, die für den ganzen Berichtsmonat bezahlt wurden, und Angestellten, die während des Berichtsmonats nicht bezahlte Abwesenheitszeiten hatten.

Eine „1“ ist einzusetzen, wenn der Angestellte während des ganzen Berichtsmonats gearbeitet hat oder im Falle seiner Abwesenheit der Arbeitgeber ihm sein volles Gehalt weiter zahlte, der Angestellte also durch seine Abwesenheit keinen Verdienstausschlag hatte. Dies gilt analog auch für Teilzeitbeschäftigte, z. B. für einen Angestellten, der normalerweise nur an zwei Tagen der Woche zu arbeiten hat und sie im Falle seiner Abwesenheit vom Arbeitgeber bezahlt bekommt.

Eine „2“ ist einzusetzen, wenn der Angestellte nicht während des ganzen Berichtsmonats gearbeitet hat und ihm der Arbeitgeber die Abwesenheitszeiten für mehr als einen Tag nicht voll bezahlt hat (selbst wenn der Unterschiedsbetrag zum vollen Gehalt durch eine Institution der Sozialversicherung bezahlt wurde). Für Teilzeitbeschäftigte, die im Berichtsmonat entsprechende Fehlzeiten mit Verdienstausschlag hatten, ist analog zu verfahren.

- 6) Der Bruttoverdienst setzt sich aus folgenden Bestandteilen zusammen:

Gehalt bzw. Ausbildungsbeihilfe

laufend gezahlte tarifliche und außertarifliche Leistungs-, Sozial- und sonstige Zulagen und Zuschläge, z. B.:

Produktionsprämien, Fleißprämien, Regelmäßigkeitsprämien, Prämien für längere Betriebszugehörigkeit, Zuschläge für Überstunden, Nacht-, Sonntags- oder normale Schichtarbeit,

lohnsteuerpflichtige Auslösungen,

vom Arbeitgeber freiwillig übernommene Lohnsteuerbeträge und Arbeitnehmeranteile der Beiträge zur Sozialversicherung;

Umsatzprovision (nur die auf den Erhebungsmonat entfallenden Anteile),

in monatlichen Teilbeträgen gezahlte Zuwendungen, wie z. B. Gratifikationen, Jahresabschlussprämien, 13. Monatsgehalt, Gewinnbeteiligungen u. ä.,

vom Arbeitgeber laufend gezahlte vermögenswirksame Leistungen nach dem Dritten Gesetz zur Förderung der Vermögensbildung der Arbeitnehmer (Drittes Vermögensbildungsgesetz - 3. VermBG) vom 27. Juni 1970 (BGBl. I S. 930),

der steuerliche Wert gewährter freier Kost und/oder freier Unterkunft, sofern durch diese Leistungen Teile oder das ganze Bruttogehalt abgegolten werden (als volle Kost ist die regelmäßige Abgabe von mindestens 3 Mahlzeiten täglich anzusehen. Frühstück allein oder gelegentlich verabreichte Mahlzeiten bleiben außer Betracht),

im Erhebungsmonat einbehaltene Abzüge zur Rückzahlung von Darlehen, Gehaltsvorschüssen u. ä.

Nicht zum Bruttoverdienst rechnen:

Die Arbeitgeberanteile der Beiträge zur Sozialversicherung, der Arbeitgeberzuschuß zum Krankenversicherungsbeitrag für nicht versicherungspflichtige Angestellte gem. 2. Krankenversicherungsänderungsgesetz,

einmalige oder in unregelmäßigen Abständen gezahlte Gratifikationen, Weihnachtsspenden, Gewinnanteile, Gewinnbeteiligungen, Prämien, Jahresabschlussprämien, 13. und weitere Monatsgehälter,

Entgelt für nicht in Anspruch genommenen Urlaub (Urlaubsabgeltung), zusätzliches Urlaubsgeld,

vom Arbeitgeber nicht laufend gezahlte vermögenswirksame Leistungen nach dem Dritten Gesetz zur Förderung der Vermögensbildung der Arbeitnehmer (Drittes Vermögensbildungsgesetz - 3. VermBG) vom 27. Juni 1970 (BGBl. I S. 930) sowie die Arbeitnehmer-Sparzulage gemäß § 12 des gleichen Gesetzes,

Bergmannsprämie und der Wert des im Bergbau gewährten Kohlen-deputats (wird gesondert erfragt!),

das gesetzliche Kindergeld nach dem Kindergeldgesetz,

Spesenersatz, Trennungsschädigung,

nicht lohnsteuerpflichtige Auslösungen,

Wegezeitvergütung im Baugewerbe,

im Erhebungszeitraum gewährte Vorschüsse und Darlehen sowie im Erhebungszeitraum zur Auszahlung kommende Nachzahlungen und Rückzahlungen, d. h. Beträge, die nicht der Arbeitstätigkeit in der Erhebungszeit zuzuschreiben sind,

Naturalleistungen (soweit nicht volle Kost und Unterkunft Bestandteil des Verdienstes i. e. S. sind).

- 7) Mehrarbeitsstunden sind Arbeitsstunden, die über die regelmäßige wöchentliche Arbeitszeit hinaus geleistet und nicht durch Gewährung von Freizeit an anderen Tagen ausgeglichen werden. Der Verdienst für Arbeitszeiten bei Nacht oder an Sonn- und Feiertagen ist selbstverständlich hier nur dann zu berücksichtigen, wenn es sich um Mehrarbeitsstunden im Sinne der obigen Definition gehandelt hat.

- 8) Abzüge für Kirchensteuer, Beiträge zu Berufsorganisationen, freiwillige Versicherungen, Vorschüsse, Rückzahlungsraten u. ä. sind nicht aufzuführen.

- 9) Bei Betrieben des öffentlichen Dienstes einschl. einbehaltener Arbeitnehmerbeiträge für die Zusatzversicherung. Für Angestellte, die eine private Lebensversicherung abgeschlossen haben und deshalb nicht angestelltenversicherungspflichtig sind, darf hier keine Angabe gemacht werden. Stattdessen ist ein entsprechender Vermerk einzutragen.

- 10) Ziffer 2 gilt
 - a) für Angestellte, die im Laufe des Kalenderjahres in das Unternehmen eingetreten oder aus ihm ausgeschieden sind,
 - b) für Angestellte, die zwar formell während des ganzen Jahres dem Unternehmen angehört, aber länger als sechs Monate abwesend waren (z. B. wegen Ableistung des Bundeswehrdienstes) und nicht ihr volles Gehalt vom Arbeitgeber während dieser Abwesenheit erhielten. Krankheit, und zwar ohne Rücksicht auf deren Dauer, gilt im Sinne dieser Frage nicht als Abwesenheit.

- 11) Angaben über den Gesamt-Bruttojahresverdienst für 1972 sind nicht für diejenigen Angestellten zu machen, für die in Spalte 19 der Erhebungsliste die Signatur „2“ eingetragen wurde, ferner nicht für Teilzeitbeschäftigte (Signatur „2“ in Spalte 12) und für Auszubildende (vgl. Spalte 5). In diesen Fällen ist an Stelle eines Betrages ein kurzer Vermerk einzusetzen (z. B. „Neueintritt“, „Ausgeschieden“, „Bundeswehrdienst“, „Teilzeitbeschäftigter“ usw.). Für alle übrigen, in die Auswahl gelangten Angestellten sind die Angaben über den Bruttojahresverdienst zu machen, und zwar in vollen DM.

Zur Ermittlung des Gesamtbruttojahresverdienstes sind die gemäß § 31 StDV für jeden Arbeitnehmer zu führenden Lohnkonten heranzuziehen. Er ergibt sich durch Addition folgender Einzelpositionen:

1. Arbeitslohn (Barlohn und steuerlicher Wert der Sachbezüge) einschließlich Weihnachtsspenden, jedoch ohne steuerfreie Bezüge;
2. Bezüge, die nicht zum steuerpflichtigen Arbeitslohn gehören;
3. Vergütungen für Arbeitnehmererfindungen;
4. Prämien für Verbesserungsvorschläge;
5. Bezüge, die nach einem festen Pauschsteuersatz oder nach besonderen Pauschsteuersätzen besteuert worden sind und die darauf entfallende Lohnsteuer, wenn der Arbeitgeber die Lohnsteuer übernommen hat.

Achten Sie bitte darauf, daß bei den unter Ziffer 2 genannten Bezügen keine Beträge mitaddiert werden dürfen, die nicht als Verdienst im Sinne der Statistik anzusehen sind, wie z. B. Reisekosten (Auslösungen) und sonstige „durchlaufende“ Gelder.

- 12) Hierzu zählen insbesondere die jährlich einmaligen Zahlungen, wie z. B. 13. Monatsgehalt, Weihnachtsgeld, Jahresabschlussprämie, Gewinnanteile, Gewinnbeteiligungen, zusätzliches freiwilliges oder tarifliches Urlaubsgeld, jährliche vermögenswirksame Leistungen des Arbeitgebers.

- 13) Es sind nicht die tatsächlich genommenen Urlaubstage, sondern die dem Angestellten lt. Gesetz oder gemäß Tarifvertrag bzw. Betriebsvereinbarung zustehenden Urlaubstage einzusetzen. Nicht zu berücksichtigen sind

- a) die ggf. einem Angestellten auf Grund des Schwerbeschäftigtengesetzes zustehenden Urlaubstage,
- b) die aus dem Vorjahr übertragenen Urlaubsansprüche.

Erläuterungen zur Erhebungsliste für Angestellte

Die Gehalts- und Lohnstrukturerhebung ist eine Individualerhebung, bei der die Angaben für jeden zu erfassenden Beschäftigten einzeln zu machen sind. In der Erhebungsliste für Angestellte ist daher für jeden Angestellten, jede Angestellte und jeden kaufmännischen oder technischen Lehrling, deren Familienname mit dem im Betriebsbogen angegebenen Buchstaben beginnt, eine besondere Zeile auszufüllen, und zwar auch dann, wenn diese im Erhebungszeitraum krank waren.

Bei Angestellten, deren monatlicher Verdienst aus dem bestehenden Arbeitsverhältnis 4 500 DM und mehr beträgt (ohne Berücksichtigung der Vergütung für eventuelle Mehrarbeitsstunden), wird auf eine genaue Erfassung des Gehaltes verzichtet. Bei diesen Angestellten soll statt der Angabe des Bruttogehaltes in der entsprechenden Spalte eingetragen werden: "4 500 DM und mehr". Auch der Jahresverdienst ist für diese Personengruppe nicht anzugeben.

Nicht einzutragen sind: Betriebsinhaber und die gesetzlichen Vertreter von Körperschaften (Vorstandsmitglieder oder Geschäftsführer einer GmbH usw. sowie die stellvertretenden Vorstandsmitglieder), mithelfende Familienangehörige (im Zweifelsfall ist die Versicherungspflichtmaßgebend), Anlernlinge, Volontäre und Praktikanten.

In mehreren Spalten werden keine textlichen Eintragungen, sondern verschlüsselte Angaben erbeten, z. B. in Spalte 2 die Angabe des Geschlechts (männlich = 1, weiblich = 2).

Sofern es sich um einen kaufmännischen oder technischen Lehrling handelt, sind in der Erhebungsliste nur die Spalten 2, 3, 4, 5 auszufüllen, und in der Spalte 15 ist die Höhe der Ausbildungsvergütung (früher Erziehungsbeihilfe) anzugeben. In allen anderen Spalten ist ein Strich " - " einzutragen.

- ① Für jeden erfaßten Angestellten ist die Tätigkeit genau zu bezeichnen.
- ② Anzugeben ist die wöchentliche Zahl der Arbeitsstunden, die der Angestellte gemäß Tarifvertrag oder geltender betrieblicher Regelung abzuleisten hat. Falls der Angestellte teilzeitbeschäftigt ist (Ziffer " 2 " in Spalte 12), ist die dieser Teilzeit entsprechende Stundenzahl anzugeben. Die wöchentliche Arbeitszeit ist in Stunden und Minuten einzutragen; z. B. 41 Std. u. 15 Min.
- ③ Die Ziffer " 1 " gilt für Angestellte, deren Beschäftigungsverhältnis die volle betriebsübliche Wochenarbeitszeit vorsieht. Die Ziffer " 2 " (Teilzeitbeschäftigte) gilt für Angestellte, deren Beschäftigungsverhältnis eine kürzere als die volle betriebsübliche Wochenarbeitszeit vorsieht (z. B. stundenweise, halbtags oder nur an bestimmten Tagen der Woche).
- ④ Eine " 1 " ist nur dann einzutragen, wenn vom Arbeitgeber zusätzliche (tariflich oder freiwillig) vermögenswirksame Leistungen (Arbeitgeberzulage) zugunsten von Arbeitnehmern, die vermögenswirksam sparen, aufgebracht werden. In allen anderen Fällen ist die Ziffer " 2 " einzutragen.
- ⑤ Hier ist zu unterscheiden zwischen Angestellten, die für den ganzen Berichtsmonat bezahlt wurden, und Angestellten, die während des Berichtsmonats nicht bezahlte Abwesenheitszeiten hatten. Eine " 1 " ist einzusetzen, wenn der Angestellte während des ganzen Berichtsmonats gearbeitet hat oder im Falle seiner Abwesenheit der Arbeitgeber ihm sein volles Gehalt weiter zahlte, der Angestellte also durch seine Abwesenheit keinen Verdienstausschlag hatte. Dies gilt analog auch für Teilzeitbeschäftigte, z. B. für einen Angestellten, der normalerweise nur an zwei Tagen der Woche zu arbeiten hat und sie im Falle seiner Abwesenheit vom Arbeitgeber bezahlt bekommt. Eine " 2 " ist einzusetzen, wenn der Angestellte nicht während des ganzen Berichtsmonats gearbeitet hat und ihm der Arbeitgeber die Abwesenheitszeiten für mehr als einen Tag nicht voll bezahlt hat (selbst wenn der Unterschiedsbetrag zum vollen Gehalt durch eine Institution der Sozialversicherung bezahlt wurde). Für Teilzeitbeschäftigte, die im Berichtsmonat entsprechende Fehlzeiten mit Verdienstausschlag hatten, ist analog zu verfahren.
- ⑥ Der Bruttoverdienst setzt sich aus folgenden Bestandteilen zusammen:

Gehalt bzw. Ausbildungsbeihilfe,

laufend gezahlte tarifliche und außertarifliche Leistungs-, Sozial- und sonstige Zulagen und Zuschläge, z. B. :
Produktionsprämien, Fleißprämien, Regelmäßigkeitsprämien, Prämien für längere Betriebszugehörigkeit,
Zuschläge für Überstunden, Nacht-, Sonntags- oder normale Schichtarbeit,

lohnsteuerpflichtige Auslösungen,

vom Arbeitgeber freiwillig übernommene Lohnsteuerbeträge und Arbeitnehmeranteile der Beiträge zur Sozialversicherung,

Umsatzprovision (nur die auf den Erhebungsmonat entfallenden Anteile),

in monatlichen Teilbeträgen gezahlte Zuwendungen, wie z. B. Gratifikationen, Jahresabschlußprämien, 13. Monatsgehalt, Gewinnbeteiligungen u. ä. ,

vom Arbeitgeber laufend gezahlte vermögenswirksame Leistungen nach dem Dritten Gesetz zur Förderung der Vermögensbildung der Arbeitnehmer (Drittes Vermögensbildungsgesetz - 3. VermBG) vom 27. Juni 1970 (BGBl. I, S. 930),

der steuerliche Wert gewährter freier Kost und/oder freier Unterkunft, sofern durch diese Leistungen Teile oder das ganze Bruttogehalt abgegolten werden (als volle Kost ist die regelmäßige Abgabe von mindestens 3 Mahlzeiten täglich anzusehen, Frühstück allein oder gelegentlich verabreichte Mahlzeiten bleiben außer Betracht),

im Erhebungsmonat einbehaltene Abzüge zur Rückzahlung von Darlehen, Gehaltsvorschüssen u. ä.

Nicht zum Bruttoverdienst rechnen:

Die Arbeitgeberanteile der Beiträge zur Sozialversicherung,

der Arbeitgeberzuschuß zum Krankenversicherungsbeitrag für nicht versicherungspflichtige Angestellte gem. 2. Krankenversicherungsänderungsgesetz,

einmalige oder in unregelmäßigen Abständen gezahlte Gratifikationen, Weihnachtsspenden, Gewinnanteile, Gewinnbeteiligungen, Prämien,

Jahresabschlußprämien, 13. und weitere Monatsgehälter,

Entgelt für nicht in Anspruch genommenen Urlaub (Urlaubsabgeltung),

zusätzliches Urlaubsgeld,

vom Arbeitgeber nicht laufend gezahlte vermögenswirksame Leistungen nach dem Dritten Gesetz zur Förderung der Vermögensbildung der Arbeitnehmer (Drittes Vermögensbildungsgesetz - 3. VermBG) vom 27. Juni 1970 (BGBl. I, S. 930) sowie die Arbeitnehmer-Sparzulage gemäß § 12 des gleichen Gesetzes,

Bergmannsprämie und der Wert des im Bergbau gewährten Kohlendepotats (wird gesondert erfragt),

das gesetzliche Kindergeld nach dem Kindergeldgesetz,

Spesenersatz, Trennungsschädigung,

nicht lohnsteuerpflichtige Auslösungen,

Wegezeitvergütung im Baugewerbe,

im Erhebungszeitraum gewährte Vorschüsse und Darlehen sowie im Erhebungszeitraum zur Auszahlung kommende Nachzahlungen und Rückzahlungen, d. h. Beträge, die nicht der Arbeitstätigkeit in der Erhebungszeit zuzuschreiben sind,

Naturalleistungen (soweit nicht volle Kost und Unterkunft Bestandteil des Verdienstes i. e. S. sind).

- ⑦ Mehrarbeitsstunden sind Arbeitsstunden, die über die regelmäßige wöchentliche Arbeitszeit hinaus geleistet und nicht durch Gewährung von Freizeit an anderen Tagen ausgeglichen werden. Der Verdienst für Arbeitszeiten bei Nacht oder an Sonn- und Feiertagen ist selbstverständlich hier nur dann zu berücksichtigen, wenn es sich um Mehrarbeitsstunden im Sinne der obigen Definition gehandelt hat.
- ⑧ Abzüge für Kirchensteuer, Beiträge zu Berufsorganisationen, freiwillige Versicherungen, Vorschüsse, Rückzahlungsraten u. ä. sind nicht aufzuführen.
- ⑨ Bei Betrieben des öffentlichen Dienstes einschl. einbehaltener Arbeitnehmerbeiträge für die Zusatzversicherung. Für Angestellte, die eine private Lebensversicherung abgeschlossen haben und deshalb nicht angestelltenversicherungspflichtig sind, darf hier keine Angabe gemacht werden. Stattdessen ist ein entsprechender Vermerk einzutragen.
- ⑩ Ziffer " 2 " gilt
 - a) für Angestellte, die im Laufe des Kalenderjahres in das Unternehmen eingetreten oder aus ihm ausgeschieden sind,
 - b) für Angestellte, die zwar formell während des ganzen Jahres dem Unternehmen angehört, aber länger als sechs Monate abwesend waren (z. B. wegen Ableistung des Bundeswehrdienstes) und nicht ihr volles Gehalt vom Arbeitgeber während dieser Abwesenheit erhielten.

Krankheit, und zwar ohne Rücksicht auf deren Dauer, gilt im Sinne dieser Frage nicht als Abwesenheit.

- ⑪ Angaben über den Gesamt-Bruttojahresverdienst für 1972 sind nicht für diejenigen Angestellten zu machen, für die in Spalte 19 der Erhebungsliste die Signatur "2" eingetragen wurde, ferner nicht für Teilzeitbeschäftigte (Signatur "2" in Spalte 12) und für Auszubildende (vgl. Spalte 5). In diesen Fällen ist an Stelle eines Betrages ein kurzer Vermerk einzusetzen (z. B. "Neueintritt", "Ausgeschieden", "Bundeswehrdienst", "Teilzeitbeschäftigter" usw.). Für alle übrigen, in die Auswahl gelangten Angestellten sind die Angaben über den Bruttojahresverdienst zu machen, und zwar in vollen DM.

Zur Ermittlung des Gesamtbruttojahresverdienstes sind die gemäß § 31 LStDV für jeden Arbeitnehmer zu führenden Lohnkonten heranzuziehen. Er ergibt sich durch Addition folgender Einzelpositionen:

1. Arbeitslohn (Barlohn und steuerlicher Wert der Sachbezüge) einschließlich Weihnachtsfreibetrag, jedoch ohne steuerfreie Bezüge;
2. Bezüge, die nicht zum steuerpflichtigen Arbeitslohn gehören;
3. Vergütungen für Arbeitnehmererfindungen;
4. Prämien für Verbesserungsvorschläge;
5. Bezüge, die nach einem festen Pauschsteuersatz oder nach besonderen Pauschsteuersätzen besteuert worden sind und die darauf entfallende Lohnsteuer, wenn der Arbeitgeber die Lohnsteuer übernommen hat.

Achten Sie bitte darauf, daß bei den unter Ziffer "2" genannten Bezügen keine Beträge mitaddiert werden dürfen, die nicht als Verdienst im Sinne der Statistik anzusehen sind, wie z. B. Reisekosten (Auslösungen) und sonstige "durchlaufende" Gelder.

- ⑫ Hierzu zählen insbesondere die jährlich einmaligen Zahlungen, wie z. B. 13. Monatsgehalt, Weihnachtsgratifikation, Jahresabschlußprämie, Gewinnanteile, Gewinnbeteiligungen, zusätzliches freiwilliges oder tarifliches Urlaubsgeld, jährliche (jedoch nicht laufend monatlich gezahlte) vermögenswirksame Leistungen des Arbeitgebers.

- ⑬ Es sind nicht die tatsächlich genommenen Urlaubstage, sondern die dem Angestellten lt. Gesetz oder gemäß Tarifvertrag bzw. Betriebsvereinbarung zustehenden Urlaubstage einzusetzen. Nicht zu berücksichtigen sind

- a) die ggf. einem Angestellten auf Grund des Schwerbeschäftigtengesetzes zustehenden Urlaubstage,
- b) die aus dem Vorjahr übertragenen Urlaubsansprüche.

Die Angaben sind nicht für Angestellte zu machen, für die in Spalte 19 die Signatur "2" eingetragen wurde, ferner nicht für Teilzeitbeschäftigte und auch nicht für Auszubildende.

Verzeichnis der erfaßten Wirtschaftszweige¹⁾

Systematik Nr. 2)	Wirtschaftszweig
—	Alle erfaßten Wirtschaftszweige
1 - 3	Produzierendes Gewerbe
1	Energiewirtschaft und Wasserversorgung, Bergbau
10	Energiewirtschaft und Wasserversorgung
10 1	Elektrizitätserzeugung und -verteilung
11	Bergbau
11 0	Steinkohlenbergbau (einschl. -brikettherstellung) und Kokerei
11 1	Braun- und Pechkohlenbergbau (einschl. -brikettherstellung) und Braunkohlenschwelerei
11 3	Erzbergbau
11 5	Kali- und Steinsalzbergbau sowie Salinen
11 6 - 9	Übriger Bergbau
2	Verarbeitendes Gewerbe (ohne Baugewerbe)
Teil aus 2	Herstellung von Grundstoffen und Produktionsgütern
20 00,07	Chemische Industrie (ohne Herstell. v. Chemiefasern, einschl. Kohlenwertstoffind.)
20 04	Herstellung von Chemiefasern
20 5	Mineralölverarbeitung
21 5	Gummi- und Asbestverarbeitung
22 0	Gewinnung und Verarbeitung von Steinen und Erden
23 0,4,80	Eisen- u. Stahlerzeugung (einschl. -halbzeugwerke), Eisen-, Stahl- und Tempergießerei, Ziehereien und Kaltwalzwerke
23 0	Eisen- und Stahlerzeugung (einschl. -halbzeugwerke)
23 4	Eisen-, Stahl- und Tempergießerei
23 80	Ziehereien und Kaltwalzwerke
23 2,6	NE-Metallerzeugung (einschl. -halbzeugwerke), NE-Metallgießerei
23 2	NE-Metallerzeugung (einschl. -halbzeugwerke)
23 6	NE-Metallgießerei
26 0	Säge- und Holzbearbeitungswerke
26 4	Zellstoff-, Holzschliff-, Papier- und Pappeerzeugung
Teil aus 2	Herstellung von Investitionsgütern
23 84 - 87	Stahlverformung, Oberflächenveredlung und Härtung
23 9	Schlosserei, Schweißerei, Schleiferei und Schmiederei
24 0	Stahl- und Leichtmetallbau
24 2 (ohne 24 25)	Maschinenbau (ohne Herstellung von Büromaschinen)
24 25, 25 071	Herstellung v. Büromaschinen, Datenverarbeitungsgerät. u.-einrichtungen
24 4	Straßenfahrzeugbau
24 40,41	Herstellung von Kraftwagen und Kraftwagenmotoren (ohne Herst. von Ackerschleppern), Herstellung von Krafträdern und Kraftradmotoren
24 6	Schiffbau
24 8	Luftfahrzeugbau
25 0 (o. 25 071)	Elektrotechn. (ohne Herst. v. Geräten u. Einrichtung. f. d. automatische Datenverarbeit.)
25 2,4	Feinmechanik und Optik; Herstellung und Reparatur von Uhren
25 6	Herstellung von EBM - Waren

noch: **Verzeichnis der erfaßten Wirtschaftszweige¹⁾**

Systematik Nr. ²⁾	Wirtschaftszweig
Teil aus 2	Herstellung von Verbrauchsgütern
21 0	Kunststoffverarbeitung
22 4	Feinkeramik
22 7	Herstellung und Verarbeitung von Glas
25 8	Herstellung von Musikinstrumenten, Sportgeräten, Spiel- u. Schmuckwaren
26 1	Holzverarbeitung
26 10,19	Herst.v.Holzmöbeln,Holzkonstruktionen u.sonstigen Tischlereierzeugnissen, Holzveredlung
26 5	Papier- und Pappeverarbeitung
26 8	Druckerei und Vervielfältigung
27 0	Herstellung, Zurichtung und Veredlung von Leder
27 1	Lederverarbeitung (ohne Herstellung von Schuhen)
27 2	Herstellung und Reparatur von Schuhen aus Leder und Textilien
27 5	Textilgewerbe
27 52	Spinnerei und Zwirnerei
27 53	Weberei
27 6 - 9	Bekleidungs-gewerbe (einschl. Polsterei und Dekorateur-gewerbe)
28/29	Nahrungs- und Genußmittelgewerbe
28 1	Mahl- und Schäl-mühlen (ohne Ölmühlen)
28 40	Brotindustrie
28 45	Bäckerei, Herstellung von Konditorwaren
28 6	Obst- und Gemüseverarbeitung
28 7	Herstellung von Süßwaren
29 14	Fleischwarenindustrie, Talgschmelzen und Schmalzsiedereien
29 17	Fleischerei
29 2	Fischverarbeitung
29 3	Brauerei und Mälzerei
29 7	Tabakverarbeitung
3	Baugewerbe
30 0	Hoch- und Tiefbau
4 (ohne 42)	Handel (ohne Handelsvermittlung)
40/41	Großhandel
43	Einzelhandel
Teil aus 5	Verkehr und Nachrichtenübermittlung
50 17.7	Güterbeförderung mit Kraftfahrzeugen im Fernverkehr (ohne Möbeltransport)
50 20	Binnenschiffahrt ³⁾
6	Kreditinstitute und Versicherungsgewerbe
60	Kredit- und sonstige Finanzierungsinstitute
61	Versicherungsgewerbe

1) Das vorliegende Heft enthält nur eine Auswahl dieser Wirtschaftsbereiche. 2) Gemäß Systematik der Wirtschaftszweige 1970. - Es sind gekennzeichnet: Abteilungen durch einstellige Nummern, Unterabteilungen durch zweistellige Nummern, Gruppen durch dreistellige Nummern, Untergruppen durch vierstellige Nummern und Klassen durch fünf-stellige Nummern. 3) Erfasst sind nur Betriebe mit 50 und mehr Beschäftigten.

Tabellenteil

ZEICHENERKLÄRUNG

- = Nichts vorhanden
- 0 oder 0,0 = Mehr als nichts, aber weniger als die Hälfte der kleinsten Einheit, die in der betreffenden Tabelle zur Darstellung gebracht wird.
- . = Ergebnisse für weniger als 20 erfaßte Beschäftigte in der Stichprobe, die nicht aussagefähig sind. (Der relative Standardfehler beträgt bei Durchschnittsangaben mehr als 5 %, bei Summenangaben mehr als 20 %).
- (-) = Ergebnisse für mindestens 20, aber weniger als 50 erfaßte Beschäftigte in der Stichprobe. Die Angaben können erhebliche Fehler besitzen und sind deshalb nur mit Vorbehalt vergleichbar. (Der relative Standardfehler liegt bei Durchschnittsangaben zwischen 3 % und 5 %, bei Summenangaben zwischen 13 % und 20 %).

Ergebnisse für mindestens 50 erfaßte Beschäftigte in der Stichprobe wurden uneingeschränkt veröffentlicht. (Der relative Standardfehler liegt bei Durchschnittsangaben unter 3 %, bei Summenangaben unter 13 %).

Erläuterungen zu den Tabellen

a) Allgemeines

Alle Angaben über die Anzahl der Arbeiter bzw. Angestellten (Besetzung der Tabellenfelder) sind **hochgerechnete** Werte (s. Textteil, Punkt V).

Zwecks Vermeidung leerer Tabellenfelder wurden zu schwach besetzte Wirtschaftsbereiche und Einzelpositionen ausgelassen. Dadurch können sich bei der Addition von Einzelaufgaben Abweichungen von den jeweiligen Gesamtsummen ergeben. Ebenso führen Rundungen – vor allem in Verteilungstabellen – zu Differenzen.

In den Durchschnittstabellen (8, 9, 17, 24, 25, 31 und 32) und in den Verteilungstabellen (10 - 16 und 26 - 30) werden nur Zahlen ausgedrückt, denen 30 bzw. 100 oder mehr **Erfasste** zugrundeliegen.

Teilzeitbeschäftigte sind (ausgenommen in den Tabellen 17, 18, 31 und 32) nicht einbezogen.

Übersichten mit in Klammern gesetzten Bezeichnungen (L 2, L3 usw.) entsprechen dem einheitlichen Tabellenprogramm der Bundesländer.

b) Tabellen für Arbeiter

Die Angaben in den Tabellen 8, 9, 11 und 17 beziehen sich z. T. nur auf Arbeiter der „höchsten tarifmässigen Altersstufe“. Das sind gewerbliche Arbeitnehmer, die ohne Abzug auf Grund ihres Lebensalters den vollen Lohn ihrer Tarifgruppe erhalten. Diese Altersstufe wird je nach Tarifvertrag zwischen dem vollendeten 18. bis 21. Lebensjahr erreicht.

c) Tabellen für Angestellte

In den Ergebnissen der Tabellen 19 - 21, 24, 25 und 32 sind Angestellte mit einem Bruttomonatsverdienst von mehr als 4 500 DM (1962: 3 000 DM; 1966: 3 500 DM) nicht berücksichtigt.

Die Einstufung der Angestellten in eine der drei Beschäftigungsarten (Kaufmännische Angestellte, Technische Angestellte, Meister) erfolgte auf Grund der Angaben der Betriebe über die tarifliche Gehaltsgruppe und über die ausgeübte Tätigkeit.

Tabellenübersicht für Arbeiter

		Seite
1	Verteilung der Arbeiter auf die einzelnen Leistungsgruppen in ausgewählten Wirtschaftszweigen im Oktober 1962, 1966 und 1972	35
2	Verteilung der Arbeiter auf die einzelnen ausgewählten Wirtschaftszweige nach Leistungsgruppen im Oktober 1966 und 1972	35
3	Verteilung der Arbeiter auf die einzelnen Lohnformen in ausgewählten Wirtschaftszweigen	36
4	Bruttostundenverdienste der männlichen Arbeiter nach Leistungsgruppen in den einzelnen Wirtschaftsabteilungen im Oktober 1962, 1966 und 1972	37
5	Abweichung der Bruttostundenverdienste der männlichen Arbeiter vom Mittelwert in ausgewählten Wirtschaftszweigen nach Leistungsgruppen	38
6	Unterschied der Bruttostundenverdienste der Arbeiter zwischen den einzelnen Lohnformen in ausgewählten Wirtschaftszweigen	39
7	Bruttoverdienste der Arbeiter in allen erfassten Wirtschaftszweigen	39
8 (L 2)	Durchschnittliche Wochenarbeitszeiten, Bruttoverdienste und gesetzliche Abzüge der Arbeiter nach Leistungsgruppen und Lohnformen in ausgewählten Wirtschaftszweigen	40
9 (L 3)	Durchschnittliche Bruttojahresverdienste (einschl. Sonderzuwendungen) sowie Jahresurlaub der Arbeiter der höchsten tarifmässigen Altersstufe, die während des ganzen Jahres 1972 bei demselben Unternehmen beschäftigt waren, nach Unternehmensgrößenklassen und Leistungsgruppen in ausgewählten Wirtschaftszweigen	51
10 (L 4)	Arbeiter nach Klassen der bezahlten wöchentlichen Arbeitszeit in ausgewählten Wirtschaftszweigen	56
11 (L 5)	Arbeiter der höchsten tarifmäßigen Altersstufe nach Klassen der Mehrarbeitszeit und Unternehmensgröße in ausgewählten Wirtschaftszweigen	60
12 (L 6)	Arbeiter nach Klassen des Bruttostundenverdienstes, nach Leistungsgruppen und Lohnformen in ausgewählten Wirtschaftszweigen	61
13 (L 7)	Arbeiter nach Klassen des Bruttomonatsverdienstes, nach Leistungsgruppen und Lohnformen in ausgewählten Wirtschaftszweigen	69
14 (L 8)	Arbeiter, die während des ganzen Jahres 1972 bei demselben Unternehmen beschäftigt waren, nach Klassen des Bruttojahresverdienstes und nach Leistungsgruppen in ausgewählten Wirtschaftszweigen	77
15 (L 9)	Arbeiter, die während des ganzen Jahres 1972 bei demselben Unternehmen beschäftigt waren, nach Klassen der Sonderzuwendungen und nach Leistungsgruppen in ausgewählten Wirtschaftszweigen	81
16 (L 10)	Arbeiter, die während des ganzen Jahres 1972 bei demselben Unternehmen beschäftigt waren, nach Klassen des Jahresurlaubs und nach Leistungsgruppen in ausgewählten Wirtschaftszweigen	85
17 (L 11)	Durchschnittliche Wochenarbeitszeiten, Bruttoverdienste und gesetzliche Abzüge der teilzeitbeschäftigten Arbeiter der höchsten tarifmäßigen Altersstufe nach Leistungs- und Altersgruppen in allen erfassten Wirtschaftszweigen	89
18 (L 15)	Arbeiter, die vom Unternehmen Leistungen nach dem 3. Gesetz zur Förderung der Vermögensbildung erhielten, nach Leistungsgruppen in ausgewählten Wirtschaftszweigen	90

Tabellenübersicht für Angestellte

		Seite
19	Verteilung der Angestellten auf die einzelnen Leistungsgruppen in ausgewählten Wirtschaftszweigen im Oktober 1962, 1966 und 1972	91
20	Verteilung der Angestellten auf die einzelnen ausgewählten Wirtschaftszweige	92
21	Verteilung der männlichen Angestellten auf die einzelnen Beschäftigungsarten und Leistungsgruppen in allen erfaßten Wirtschaftszweigen im Oktober 1966 und 1972	93
22	Unterschied zwischen den Verdiensten der männlichen und weiblichen Angestellten im Oktober 1962, 1966 und 1972	93
23	Verdienstunterschied zwischen den Leistungsgruppen der Angestellten im Oktober 1962, 1966 und 1972	93
24 (L 16)	Durchschnittliche Bruttomonatsverdienste und gesetzliche Abzüge der Angestellten nach Beschäftigungsarten und Leistungsgruppen in ausgewählten Wirtschaftszweigen	94
25 (L 17)	Durchschnittliche Bruttojahresverdienste (einschl. Sonderzuwendungen) und Dauer des Jahresurlaubs der Angestellten, die während des ganzen Jahres 1972 bei demselben Unternehmen beschäftigt waren, nach Unternehmensgrößenklassen und Leistungsgruppen in ausgewählten Wirtschaftszweigen	103
26 (L 18)	Angestellte nach Klassen der wöchentlichen betrieblichen Arbeitsdauer in ausgewählten Wirtschaftszweigen	108
27 (L 19)	Angestellte nach Klassen des Bruttomonatsverdienstes, nach Leistungsgruppen und Ausbildungsstand in ausgewählten Wirtschaftszweigen	110
28 (L 20)	Angestellte, die während des ganzen Jahres 1972 bei demselben Unternehmen beschäftigt waren, nach Klassen des Bruttojahresverdienstes, nach Leistungsgruppen und Ausbildungsstand in ausgewählten Wirtschaftszweigen	112
29 (L 21)	Angestellte, die während des ganzen Jahres 1972 bei demselben Unternehmen beschäftigt waren, nach Klassen der Sonderzuwendungen und nach Leistungsgruppen in ausgewählten Wirtschaftszweigen	115
30 (L 22)	Angestellte, die während des ganzen Jahres 1972 bei demselben Unternehmen beschäftigt waren, nach Klassen des Jahresurlaubs und nach Leistungsgruppen in ausgewählten Wirtschaftszweigen	118
31 (L 23)	Durchschnittliche Wochenarbeitszeiten, Bruttomonatsverdienste und gesetzliche Abzüge der teilzeitbeschäftigten Angestellten nach Leistungs- und Altersgruppen in allen erfaßten Wirtschaftszweigen	121
32 (L 27)	Angestellte, die vom Unternehmen Leistungen nach dem 3. Gesetz zur Förderung der Vermögensbildung erhielten, nach Leistungsgruppen in ausgewählten Wirtschaftszweigen	122

1. Verteilung der Arbeiter auf die einzelnen Leistungsgruppen in ausgewählten Wirtschaftszweigen im Oktober 1962, 1966 und 1972

Systematik Nr.	Wirtschaftszweig	Von 100 Arbeitern eines Wirtschaftszweiges waren in der Leistungsgruppe								
		1			2			3		
		1962	1966	1972	1962	1966	1972	1962	1966	1972
Männliche Arbeiter										
	Alle erfaßten Wirtschaftszweige		58	58		29	32		13	10
1 - 3	Produzierendes Gewerbe	61	59	58	25	29	33	14	12	9
1	Energiewirtschaft und Wasserversorgung, Bergbau	80	81	69	12	12	23	8	7	8
11	Bergbau	81	81	68	11	11	23	8	8	9
2	Verarbeitendes Gewerbe (ohne Baugewerbe)	48	50	55	37	38	37	15	12	8
28/29	Nahrungs- und Genußmittelgewerbe		60	66		17	19		23	15
3	Baugewerbe	61	61	67	14	18	17	25	21	16
40/41	Großhandel	32	21	40	33	47	39	35	32	21
Weibliche Arbeiter										
1 - 3	Produzierendes Gewerbe	2	3	4	36	33	37	62	64	59
27 6-9	Bekleidungs-gewerbe		7	12		75	74		18	14
28/29	Nahrungs- und Genußmittelgewerbe		-	0		5	6		95	94

2. Verteilung der Arbeiter auf die einzelnen ausgewählten Wirtschaftszweige nach Leistungsgruppen im Oktober 1966 und 1972

Systematik Nr.	Wirtschaftszweig	Von 100 Arbeitern aller Wirtschaftszweige waren in der Leistungsgruppe							
		1		2		3		1-3	
		1966	1972	1966	1972	1966	1972	1966	1972
Männliche Arbeiter									
	Alle erfaßten Wirtschaftszweige	100	100	100	100	100	100	100	100
1 - 3	Produzierendes Gewerbe	99	97	94	96	92	92	96	96
1	Energiewirtschaft und Wasserversorgung, Bergbau	32	20	9	12	13	14	22	17
11	Bergbau	31	17	9	10	13	13	22	14
2	Verarbeitendes Gewerbe (ohne Baugewerbe)	52	64	76	77	55	59	59	67
28/29	Nahrungs- und Genußmittelgewerbe	3	3	2	1	6	4	3	3
3	Baugewerbe	15	14	9	7	23	20	14	12
40/41	Großhandel	1	2	5	4	8	8	3	4
Weibliche Arbeiter									
1 - 3	Produzierendes Gewerbe	100	100	100	100	100	100	100	100
27 6-9	Bekleidungs-gewerbe	69	61	53	39	6	4	24	19
28/29	Nahrungs- und Genußmittelgewerbe	-	-	3	-	26	13	17	8

3. Verteilung der Arbeiter auf die einzelnen Lohnformen in ausgewählten Wirtschaftszweigen

Systematik Nr.	Wirtschaftszweig	Von 100 Arbeitern eines Wirtschaftszweiges waren beschäftigt im		
		Zeitlohn	Leistungslohn	Zeit- und Leistungslohn
Männliche Arbeiter				
	Alle erfaßten Wirtschaftszweige	79	18	3
1 - 3	Produzierendes Gewerbe	79	18	3
1	Energiewirtschaft und Wasserversorgung, Bergbau	60	40	—
10	Energiewirtschaft und Wasserversorgung	60	40	—
10 1	Elektrizitätserzeugung und -verteilung	100	—	—
11	Bergbau	55	45	—
2	Verarbeitendes Gewerbe (ohne Baugewerbe)	80	16	4
Teil aus 2	Herstellung von Grundstoffen und Produktionsgütern	86	12	2
20 00,07	Chemische Industrie (ohne Herstellung von Chemiefasern, einschließlich Kohlenwertstoffindustrie)	100	—	—
21 5	Gummi- und Asbestverarbeitung	84	16	—
22 0	Gewinnung und Verarbeitung von Steinen und Erden	84	14	2
23 0, 4,80	Eisen- und Stahlerzeugung (einschl. -halbzeugwerke), Eisen-, Stahl- und Tempergießerei, Ziehereien und Kaltwalzwerke	86	12	2
23 0	Eisen- und Stahlerzeugung (einschließlich -halbzeugwerke)	88	11	1
23 4	Eisen-, Stahl- und Tempergießerei	83	15	2
23 80	Ziehereien und Kaltwalzwerke	72	28	—
26 0	Säge- und Holzbearbeitungswerke	72	15	13
Teil aus 2	Herstellung von Investitionsgütern	76	18	6
23 84-87	Stahlverformung, Oberflächenveredlung und Härtung	62	29	9
24 0	Stahl- und Leichtmetallbau	79	19	2
24 2 (ohne 24 25)	Maschinenbau (ohne Herstellung von Büromaschinen)	71	20	9
24 4	Straßenfahrzeugbau	83	13	4
25 0 (ohne 25 071)	Elektrotechnik (ohne Herstellung von Geräten und Einrichtungen für die automatische Datenverarbeitung)	84	16	—
25 6	Herstellung von EBM-Waren	68	19	13
Teil aus 2	Herstellung von Verbrauchsgütern	63	29	8
22 4	Feinkeramik	42	49	9
22 7	Herstellung und Verarbeitung von Glas	80	10	10
26 1	Holzverarbeitung	73	21	6
28/29	Nahrungs- und Genußmittelgewerbe	98	1	1
29 14	Fleischwarenindustrie, Talgschmelzen und Schmalzsiedereien	99	1	0
29 3	Brauerei und Mälzerei	94	3	3
3	Baugewerbe	94	3	3
40/41	Großhandel	95	3	2

noch: **3. Verteilung der Arbeiter auf die einzelnen Lohnformen in ausgewählten Wirtschaftszweigen**

Systematik Nr.	Wirtschaftszweig	Von 100 Arbeitern eines Wirtschaftszweiges waren beschäftigt im		
		Zeitlohn	Leistungslohn	Zeit- u. Leistungslohn
Weibliche Arbeiter				
	Alle erfaßten Wirtschaftszweige	55	34	11
1 - 3	Produzierendes Gewerbe	55	34	11
2	Verarbeitendes Gewerbe (ohne Baugewerbe)	55	34	11
Teil aus 2	Herstellung von Grundstoffen und Produktionsgütern	88	6	6
Teil aus 2	Herstellung von Investitionsgütern	42	45	13
25 0 (ohne 25 071)	Elektrotechnik (ohne Herstellung von Geräten und Einrichtungen für, die automatische Datenverarbeitung)	25	62	13
Teil aus 2	Herstellung von Verbrauchsgütern	52	36	12
22 4	Feinkeramik	33	61	6
27 6 - 9	Bekleidungsgerber (einschl. Polsterei und Dekorateurgerber)	52	35	13
28/29	Nahrungs- und Genußmittelgerber	100	—	—

**4. Bruttostundenverdienste der männlichen Arbeiter nach Leistungsgruppen
in den einzelnen Wirtschaftsabteilungen im Oktober 1962, 1966 und 1972**

— Leistungsgruppe 3 = 100 —

Systematik Nr.	Wirtschaftsabteilung	Leistungsgruppe	1962	1966	1972
	Alle erfaßten Wirtschaftszweige	1	121	120	123
		2	113	112	111
		3	100	100	100
		1 - 3	116	116	117
1	Energiewirtschaft und Wasserversorgung, Bergbau	1	145	145	141
		2	115	117	115
		3	100	100	100
		1 - 3	138	139	132
2	Verarbeitendes Gewerbe (ohne Baugewerbe)	1	117	117	118
		2	110	109	109
		3	100	100	100
		1 - 3	112	112	113
3	Baugewerbe	1	120	121	123
		2	110	112	110
		3	100	100	100
		1 - 3	114	115	117
40/41	Großhandel	1	125	121	123
		2	117	109	122
		3	100	100	100
		1 - 3	114	109	119

5. Abweichung der Bruttostundenverdienste der männlichen Arbeiter vom Mittelwert
in ausgewählten Wirtschaftszweigen nach Leistungsgruppen

- Alle erfaßten Wirtschaftszweige = 100 -

Systematik Nr.	Wirtschaftszweig	Leistungsgruppe			Zusammen
		1	2	3	
	Alle erfaßten Wirtschaftszweige	100	100	100	100
1 - 3	Produzierendes Gewerbe	100	100	101	101
1	Energiewirtschaft und Wasserversorgung, Bergbau	101	91	88	99
10	Energiewirtschaft und Wasserversorgung	110	104	108	110
10 1	Elektrizitätserzeugung und -verteilung	106	106	107	108
11	Bergbau	100	89	88	98
2	Verarbeitendes Gewerbe (ohne Baugewerbe)	100	102	104	101
Teil aus 2	Herstellung von Grundstoffen und Produktionsgütern	102	102	100	102
21 5	Gummi- und Asbestverarbeitung	101	101	108	101
22 0	Gewinnung und Verarbeitung von Steinen und Erden	100	99	99	96
23 0,4,80	Eisen- und Stahlerzeugung (einschl. -halbzeugwerke) Eisen-, Stahl- u. Tempergießerei, Ziehereien und Kaltwalzwerke	103	103	100	102
23 0	Eisen- und Stahlerzeugung (einschl. -halbzeugwerke)	103	103	101	103
23 4	Eisen-, Stahl- und Tempergießerei	102	99	101	101
23 80	Ziehereien und Kaltwalzwerke	99	101	99	98
26 0	Säge- und Holzbearbeitungswerke	96	95	96	96
Teil aus 2	Herstellung von Investitionsgütern	99	100	106	100
23 84-87	Stahlverformung, Oberflächenveredlung und Härtung	98	101	114	99
24 0	Stahl- und Leichtmetallbau	98	91	95	100
24 2 (ohne 24 25)	Maschinenbau (ohne Herstellung von Büromaschinen)	98	97	88	99
24 4	Straßenfahrzeugbau	105	106	113	105
25 0 (ohne 25 071)	Elektrotechnik (ohne Herstellung von Geräten und Einrichtungen für die automatische Datenverarbeitung)	95	92	94	96
25 6	Herstellung von EBM-Waren	96	96	92	95
Teil aus 2	Herstellung von Verbrauchsgütern	99	104	108	100
22 4	Feinkeramik	103	113	113	103
22 7	Herstellung und Verarbeitung von Glas	98	100	93	94
26 1	Holzverarbeitung	96	90	85	97
28/29	Nahrungs- und Genussmittelgewerbe	93	94	93	93
29 14	Fleischwarenindustrie, Talgschmelzen und Schmalzsiedereien	89	92	97	90
29 3	Brauerei und Mälzerei	99	102	100	101
3	Baugewerbe	102	100	101	102
40/41	Großhandel	86	94	85	87

6. Unterschied der Bruttostundenverdienste der Arbeiter zwischen den einzelnen Lohnformen in ausgewählten Wirtschaftszweigen

Systematik Nr.	Wirtschaftszweig	Lohnformen		Durchschnitt aller Lohnformen
		Leistungslohn	Zeit- u. Leistungslohn	
Abweichung vom Zeitlohn in %				
Männliche Arbeiter				
	Alle erfaßten Wirtschaftszweige	+ 8	+ 5	+ 2
1-3	Produzierendes Gewerbe	+ 7	+ 5	+ 1
1	Energiewirtschaft und Wasserversorgung, Bergbau	+ 15	.	+ 6
2	Verarbeitendes Gewerbe (ohne Baugewerbe)	+ 4	+ 0	+ 1
Teil aus 2	Herstellung von Grundstoffen und Produktionsgütern	+ 1	- 3	+ 0
23 0,4,80	Eisen- und Stahlerzeugung (einschließlich -halbzeugwerke), Eisen-, Stahl- und Tempergießerei, Ziehereien und Kaltwalzwerke	+ 1	- 2	+ 0
Teil aus 2	Herstellung von Investitionsgütern	+ 5	+ 2	+ 1
23 84-87	Stahlverformung, Oberflächenveredlung und Härtung	+ 13	+ 2	+ 4
24 0	Stahl- und Leichtmetallbau	+ 4	.	+ 1
24 2 (ohne 24 25)	Maschinenbau (ohne Herstellung von Büromaschinen)	+ 10	+ 10	+ 3
24 4	Straßenfahrzeugbau	+ 2	- 1	+ 0
25 0 (ohne 25 071)	Elektrotechnik (ohne Herstellung von Geräten und Einrichtungen für die automatische Datenverarbeitung)	+ 3	.	+ 0
25 6	Herstellung von EBM-Waren	+ 7	- 1	+ 1
Teil aus 2	Herstellung von Verbrauchsgütern	+ 9	+ 0	+ 3
22 4	Feinkeramik	+ 4	+ 1	+ 2
26 1	Holzverarbeitung	+ 16	- 5	+ 4
3	Baugewerbe	+ 36	+ 31	+ 2
Weibliche Arbeiter				
	Alle erfaßten Wirtschaftszweige	+ 13	+ 5	+ 5
2	Verarbeitendes Gewerbe (ohne Baugewerbe)	+ 13	+ 5	+ 5
Teil aus 2	Herstellung von Investitionsgütern	+ 4	- 0	+ 2
Teil aus 2	Herstellung von Verbrauchsgütern	+ 17	+ 6	+ 8
27 6-9	Bekleidungsindustrie	+ 6	+ 4	+ 3

7. Bruttoverdienste der Arbeiter in allen erfaßten Wirtschaftszweigen

Leistungsgruppe	Männer		Frauen		
	DM	Leistungsgruppe 1 = 100	DM	Leistungsgruppe 1 = 100	Verdienst der Männer = 100
Bruttostundenverdienst					
1	8,32	100	5,89	100	71
2	7,56	91	5,31	90	70
3	6,79	82	5,51	94	81
1-3	7,95	96	5,46	93	69
Bruttowochenverdienst					
1	377	100	243	100	64
2	332	88	214	88	64
3	299	79	223	92	75
1-3	356	94	221	91	62
Bruttojahresverdienst (einschließlich Sonderzuwendungen)					
1	20 075	100	12 597	100	63
2	17 786	89	11 283	90	63
3	15 602	78	11 832	94	76
1-3	19 015	95	11 665	93	61

**8. (L2) Durchschnittliche Wochenarbeitszeiten, Bruttoverdienste und gesetzliche Abzüge
der männlichen Arbeiter nach Leistungsgruppen und Lohnformen
in ausgewählten Wirtschaftszweigen**

Leistungsgruppe	Lohnform	Arbeiter insgesamt	Darunter in der höchsten tarifmäßigen Altersstufe							
			Arbeiter	bezahlte Wochenarbeitszeit		Bruttostundenverdienst		Brutto- wochen- verdienst	Anteil der gesetzlichen Abzüge	
				insgesamt	darunter Mehrarbeits- stunden	insgesamt	darunter für Mehrarbeits- zeit		Lohnsteuer (ohne Kirchenst.)	Arbeit- nehmer- beitrag zur Sozial- versicherung
Alle erfaßten Wirtschaftszweige										
1	Zeitlohn	50 123	49 723	45,8	5,1	8,22	10,11	376	12,5	13,1
	Leistungslohn	12 765	12 689	43,5	2,8	8,66	10,94	376	14,0	14,8
	Zeit-u. Leistungslohn	1 911	1 892	45,5	4,4	8,70	10,50	396	13,3	12,8
	Zusammen	64 799	64 304	45,3	4,6	8,32	10,22	377	12,8	13,5
2	Zeitlohn	29 252	28 719	44,2	3,8	7,48	9,28	330	11,2	13,5
	Leistungslohn	5 018	5 006	42,8	2,7	7,96	9,99	341	11,6	13,2
	Zeit-u. Leistungslohn	1 234	1 224	43,9	4,0	7,92	9,35	347	12,7	13,2
	Zusammen	35 504	34 949	44,0	3,7	7,66	9,36	332	11,3	13,5
3	Zeitlohn	8 380	7 369	44,5	3,7	6,51	8,14	289	11,5	14,1
	Leistungslohn	1 794	1 756	43,0	3,1	7,95	10,26	341	11,9	13,1
	Zeit- u. Leistungslohn	457	445	43,5	3,1	7,09	8,80	308	12,8	13,1
	Zusammen	10 631	9 570	44,1	3,5	6,79	8,51	299	11,7	13,8
Insgesamt	Zeitlohn	87 765	85 811	45,1	4,5	7,83	9,74	353	12,0	13,3
	Leistungslohn	19 577	19 451	43,3	2,8	8,42	10,64	364	13,2	14,3
	Zeit- u. Leistungslohn	3 602	3 561	44,7	4,1	8,24	9,96	368	13,0	13,0
	Zusammen	110 934	108 823	44,8	4,2	7,95	9,86	356	12,3	13,5
Produzierendes Gewerbe (1-3)										
1	Zeitlohn	48 370	47 994	45,7	5,1	8,27	10,16	377	12,5	13,1
	Leistungslohn	12 765	12 689	43,5	2,8	8,66	10,94	376	14,0	14,8
	Zeit- u. Leistungslohn	1 733	1 724	45,9	4,8	8,78	10,50	402	13,3	12,8
	Zusammen	62 868	62 407	45,2	4,6	8,36	10,27	378	12,8	13,5
2	Zeitlohn	27 748	27 285	44,1	3,9	7,50	9,33	330	11,2	13,6
	Leistungslohn	5 018	5 006	42,8	2,7	7,96	9,99	341	11,6	13,2
	Zeit- u. Leistungslohn	1 226	1 216	43,9	4,0	7,93	9,35	348	12,7	13,2
	Zusammen	33 992	33 507	43,9	3,7	7,58	9,40	332	11,3	13,5
3	Zeitlohn	7 568	6 717	44,4	3,7	6,58	8,20	291	11,5	14,1
	Leistungslohn	1 794	1 756	43,0	3,1	7,95	10,26	341	11,9	13,1
	Zeit- u. Leistungslohn	457	445	43,5	3,1	7,09	8,80	308	12,8	13,1
	Zusammen	9 819	8 918	44,1	3,6	6,87	8,58	302	11,7	13,8
Insgesamt	Zeitlohn	83 686	81 996	45,0	4,6	7,88	9,80	355	12,0	13,3
	Leistungslohn	19 577	19 451	43,3	2,8	8,42	10,64	364	13,2	14,3
	Zeit- u. Leistungslohn	3 416	3 385	44,9	4,3	8,26	9,96	370	13,0	13,0
	Zusammen	106 679	104 832	44,7	4,3	7,99	9,90	357	12,3	13,5
Energiewirtschaft und Wasserversorgung, Bergbau (1)										
1	Zeitlohn	5 472	5 460	43,4	3,0	8,26	10,33	359	13,9	15,3
	Leistungslohn	7 168	7 160	42,6	2,1	8,55	10,54	364	14,6	16,5
	Zusammen	12 640	12 620	43,0	2,5	8,43	10,43	362	14,3	16,0
2	Zeitlohn	4 161	4 157	41,7	1,5	6,88	8,75	287	13,4	17,1
	Zusammen	4 233	4 229	41,7	1,5	6,91	8,80	288	13,3	17,1
3	Zeitlohn	1 440	1 440	41,2	1,3	5,98	7,53	246	12,5	17,9
	Zusammen	1 448	1 448	41,2	1,3	6,00	7,53	247	12,5	17,9
Insgesamt	Zeitlohn	11 073	11 057	42,5	2,2	7,46	9,70	317	13,6	16,2
	Leistungslohn	7 248	7 240	42,6	2,1	8,55	10,53	364	14,6	16,5
	Zusammen	18 321	18 297	42,5	2,2	7,90	10,02	336	14,0	16,3

noch: 8.(L2) Durchschnittliche Wochenarbeitszeiten, Bruttoverdienste und gesetzliche Abzüge der männlichen Arbeiter nach Leistungsgruppen und Lohnformen in ausgewählten Wirtschaftszweigen

Leistungsgruppe	Lohnform	Arbeiter insgesamt	Darunter in der höchsten tarifmäßigen Altersstufe							
			Arbeiter	bezahlte Wochenarbeitszeit		Bruttostundenverdienst		Bruttoverdienst wochen-	Anteil der gesetzlichen Abzüge	
				insgesamt	darunter Mehrarbeitsstunden	insgesamt	darunter für Mehrarbeitszeit		Lohnsteuer (ohne Kirchenst.)	Arbeitnehmerbeitrag zur Sozialversicherung
			Anzahl	Stunden	DM		%			
Energiewirtschaft und Wasserversorgung (10)										
1	Zeitlohn	1 720	1 716	45,2	3,7	9,11	11,36	411	13,5	12,7
	Zusammen	1 720	1 716	45,2	3,7	9,11	11,36	411	13,5	12,7
2	Zeitlohn	611	607	42,4	1,5	7,85	9,43	333	12,8	12,9
	Zusammen	611	607	42,4	1,5	7,85	9,43	333	12,8	12,9
Insgesamt	Zeitlohn	2 347	2 339	44,4	3,1	8,78	11,10	390	13,4	12,7
	Zusammen	2 347	2 339	44,4	3,1	8,78	11,10	390	13,4	12,7
Elektrizitätserzeugung und -verteilung (10 1)										
1	Zeitlohn	930	930	43,2	2,3	8,85	11,77	382	13,4	12,7
	Zusammen	930	930	43,2	2,3	8,85	11,77	382	13,4	12,7
2	Zeitlohn	457	457	42,2	1,4	8,00	9,79	337	13,0	12,7
	Zusammen	457	457	42,2	1,4	8,00	9,79	337	13,0	12,7
Insgesamt	Zeitlohn	1 403	1 403	42,8	2,0	8,55	11,26	366	13,3	12,7
	Zusammen	1 403	1 403	42,8	2,0	8,55	11,26	366	13,3	12,7
Bergbau (11)										
1	Zeitlohn	3 752	3 744	42,7	2,6	7,85	9,65	335	14,0	16,8
	Leistungslohn	7 168	7 160	42,6	2,1	8,55	10,54	364	14,6	16,5
	Zusammen	10 920	10 904	42,6	2,3	8,31	10,19	354	14,4	16,6
2	Zeitlohn	3 550	3 550	41,6	1,5	6,71	8,64	279	13,5	18,0
	Zusammen	3 622	3 622	41,6	1,6	6,75	8,70	280	13,5	18,0
3	Zeitlohn	1 424	1 424	41,2	1,3	5,97	7,52	246	12,5	18,0
	Zusammen	1 432	1 432	41,2	1,3	5,99	7,52	247	12,5	18,0
Insgesamt	Zeitlohn	8 726	8 718	42,0	2,0	7,09	9,09	297	13,6	17,4
	Leistungslohn	7 248	7 240	42,6	2,1	8,55	10,53	364	14,6	16,5
	Zusammen	15 974	15 958	42,3	2,0	7,76	9,77	328	14,1	17,0
Verarbeitendes Gewerbe — ohne Baugewerbe — (2)										
1	Zeitlohn	34 531	34 217	45,5	5,1	8,27	10,29	376	12,2	12,8
	Leistungslohn	5 273	5 205	44,7	4,0	8,66	10,80	387	13,2	12,9
	Zeit- und Leistungslohn	1 349	1 340	46,3	5,6	8,30	10,45	384	12,7	13,0
	Zusammen	41 153	40 762	45,4	4,9	8,32	10,35	378	12,3	12,8
2	Zeitlohn	21 297	20 904	44,2	4,0	7,61	9,41	336	10,7	13,0
	Leistungslohn	4 936	4 924	42,8	2,7	7,96	9,98	340	11,6	13,2
	Zeit- und Leistungslohn	1 186	1 176	44,0	4,2	7,87	9,36	346	12,5	13,2
	Zusammen	27 419	27 004	43,9	3,8	7,68	9,48	337	11,0	13,1
3	Zeitlohn	4 033	3 380	45,1	4,0	6,63	8,24	299	10,8	13,1
	Leistungslohn	1 776	1 748	43,0	3,1	7,95	10,26	341	11,9	13,0
	Zeit- und Leistungslohn	445	433	43,5	3,1	7,08	8,82	307	12,8	13,1
	Zusammen	6 254	5 561	44,3	3,6	7,07	8,81	313	11,3	13,1
Insgesamt	Zeitlohn	59 861	58 501	45,0	4,6	7,94	9,92	357	11,6	12,9
	Leistungslohn	11 985	11 877	43,7	3,3	8,27	10,45	361	12,4	13,1
	Zeit- und Leistungslohn	2 980	2 949	45,0	4,6	7,96	9,90	358	12,7	13,1
	Zusammen	74 826	73 327	44,8	4,4	8,00	9,98	358	11,8	12,9

nach: 8. (L2) Durchschnittliche Wochenarbeitszeiten, Bruttoverdienste und gesetzliche Abzüge
der männlichen Arbeiter nach Leistungsgruppen und Lohnformen
in ausgewählten Wirtschaftszweigen

Lei- stungs- gruppe	Lohnform	Arbeiter insgesamt	Darunter in der höchsten tarifmäßigen Altersstufe							
			Arbeiter	bezahlte Wochenarbeitszeit		Bruttostundenverdienst		Brutto- wochen- verdienst	Anteil der gesetzlichen Abzüge	
				insgesamt	darunter Mehrarbeits- stunden	insgesamt	darunter für Mehrarbeits- zeit		Lohnsteuer (ohne Kirchenst.)	Arbeit- nehmer- beitrag zur Sozial- versicherung
Herstellung von Grundstoffen und Produktionsgütern (Teil aus 2)										
1	Zeitlohn	14 923	14 871	44,3	4,2	8,48	10,60	375	10,8	12,9
	Leistungslohn	1 962	1 926	43,2	3,3	8,70	11,50	376	11,7	13,2
	Zeit- und Leistungslohn	356	356	45,5	5,6	8,23	10,63	374	11,5	13,2
	Zusammen	17 241	17 153	44,2	4,1	8,50	10,68	375	10,9	12,9
2	Zeitlohn	13 726	13 591	43,8	3,7	7,74	9,46	339	10,3	13,1
	Leistungslohn	2 104	2 104	42,8	2,6	7,70	9,79	329	11,1	13,4
	Zeit- und Leistungslohn	284	284	44,5	4,6	7,70	9,39	342	12,3	13,2
	Zusammen	16 114	15 979	43,7	3,6	7,73	9,49	338	10,5	13,1
3	Zeitlohn	1 427	1 277	44,9	3,7	6,75	8,29	303	10,0	13,1
	Zusammen	1 631	1 469	44,8	3,7	6,80	8,31	304	10,3	13,1
Insgesamt	Zeitlohn	30 076	29 739	44,1	4,0	8,07	10,02	355	10,6	13,0
	Leistungslohn	4 178	4 142	42,9	2,9	8,16	10,68	350	11,4	13,3
	Zeit- und Leistungslohn	732	720	45,4	5,3	7,85	9,86	356	11,9	13,2
	Zusammen	34 986	34 601	44,0	3,9	8,08	10,08	355	10,7	13,0
Chemische Industrie – ohne Herstellung von Chemiefasern – (20 00, 07)										
1	Zeitlohn	334	334	45,3	4,5	7,41	8,81	335	11,5	13,6
	Zusammen	334	334	45,3	4,5	7,41	8,81	335	11,5	13,6
Insgesamt	Zeitlohn	507	491	44,1	3,4	7,19	8,77	317	11,5	13,6
	Zusammen	507	491	44,1	3,4	7,19	8,77	317	11,5	13,6
Gummi- und Asbestverarbeitung (21 5)										
1	Zeitlohn	691	683	43,0	2,3	8,38	10,95	360	12,3	13,3
	Leistungslohn	124	120	40,5	0,4	8,78	11,95	355	11,5	13,5
	Zusammen	815	803	42,6	2,0	8,44	10,97	359	12,2	13,3
2	Zeitlohn	576	563	41,7	1,2	7,51	8,77	313	11,2	13,5
	Zusammen	676	663	41,4	1,0	7,62	8,79	315	11,0	13,5
3	Zusammen	126	120	39,8	0,2	7,33	9,14	291	8,9	13,5
Insgesamt	Zeitlohn	1 365	1 338	42,2	1,7	7,94	10,30	335	11,7	13,4
	Leistungslohn	252	248	40,2	0,2	8,49	11,82	341	10,6	13,5
	Zusammen	1 617	1 586	41,9	1,5	8,02	10,33	336	11,5	13,4
Gewinnung und Verarbeitung von Steinen und Erden (22 0)										
1	Zeitlohn	509	497	48,0	7,3	8,31	9,86	399	12,1	12,9
	Zusammen	557	545	48,3	7,4	8,29	9,91	400	12,1	12,9
2	Zeitlohn	304	300	51,1	9,2	7,43	9,04	380	11,6	12,9
	Zusammen	388	384	50,8	9,1	7,51	9,00	381	11,8	12,9
3	Zeitlohn	303	271	48,4	6,5	6,66	7,97	322	12,5	13,6
	Zusammen	391	359	48,3	6,5	6,71	8,06	324	12,6	13,3
Insgesamt	Zeitlohn	1 116	1 068	49,0	7,6	7,64	9,17	374	12,1	13,1
	Zeit- und Leistungslohn	192	192	50,1	8,7	7,53	9,08	377	12,6	13,0
	Zusammen	1 336	1 288	49,0	7,6	7,61	9,15	373	12,1	13,0

nach: 8. (L2) Durchschnittliche Wochenarbeitszeiten, Bruttoverdienste und gesetzliche Abzüge der männlichen Arbeiter nach Leistungsgruppen und Lohnformen in ausgewählten Wirtschaftszweigen

Leistungsgruppe	Lohnform	Arbeiter insgesamt	Darunter in der höchsten tarifmäßigen Altersstufe							
			Arbeiter	bezahlte Wochenarbeitszeit		Bruttostundenverdienst		Bruttoverdienst wochen-	Anteil der gesetzlichen Abzüge	
				insgesamt	darunter Mehrarbeitsstunden	insgesamt	darunter für Mehrarbeitszeit		Lohnsteuer (ohne Kirchenst.)	Arbeitnehmerbeitrag zur Sozialversicherung
			Anzahl	Stunden	DM	%				
Eisen- u. Stahlerzeugung (einschl. -halbzeugwerke), Eisen-, Stahl- u. Tempergießerei, Ziehereien u. Kaltwalzwerke (23 0, 4, 80)										
1	Zeitlohn	12 870	12 846	44,1	4,1	8,55	10,75	377	10,6	12,8
	Leistungslohn	1 770	1 738	43,4	3,5	8,71	11,56	378	11,7	13,2
	Zusammen	232	232	45,2	5,7	8,24	10,88	372	11,6	13,3
2	Zeitlohn	14 872	14 816	44,0	4,1	8,56	10,83	377	10,8	12,9
	Leistungslohn	12 513	12 417	43,7	3,7	7,78	9,53	340	10,3	13,0
	Zusammen	1 916	1 916	42,9	2,7	7,68	9,82	329	11,1	13,3
3	Zeitlohn	14 605	14 509	43,6	3,6	7,76	9,56	338	10,4	13,1
	Leistungslohn	884	796	44,4	3,3	6,79	8,56	302	9,1	12,9
	Zusammen	944	844	44,4	3,3	6,81	8,57	302	9,8	12,9
Insgesamt	Zeitlohn	26 267	26 059	43,9	3,9	8,13	10,14	357	10,4	12,9
	Leistungslohn	3 730	3 698	43,1	3,1	8,17	10,73	352	11,4	13,3
	Zeit- und Leistungslohn	424	412	43,9	4,4	7,97	10,64	350	11,9	13,3
	Zusammen	30 421	30 169	43,8	3,8	8,13	10,21	356	10,6	13,0
Eisen- und Stahlerzeugung — einschl. -halbzeugwerke — (23 0)										
1	Zeitlohn	10 774	10 750	44,1	4,2	8,57	10,76	377	10,6	12,8
	Leistungslohn	1 448	1 416	43,6	3,7	8,80	11,82	383	11,5	13,2
	Zusammen	12 438	12 382	44,0	4,2	8,59	10,87	378	10,7	12,8
2	Zeitlohn	10 821	10 765	43,9	3,9	7,82	9,55	343	10,3	13,0
	Leistungslohn	1 328	1 328	42,7	2,4	7,70	10,02	328	11,6	13,4
	Zusammen	12 269	12 213	43,8	3,7	7,80	9,59	341	10,5	13,0
3	Zeitlohn	764	700	44,4	3,3	6,86	8,62	304	9,0	12,8
	Leistungslohn	804	732	44,4	3,2	6,86	8,63	304	9,2	12,8
	Zusammen	22 359	22 215	44,0	4,0	8,15	10,13	358	10,4	12,9
Insgesamt	Zeitlohn	2 808	2 776	43,2	3,0	8,25	11,12	356	11,6	13,3
	Leistungslohn	344	336	44,6	5,0	8,01	10,74	357	12,1	13,3
	Zeit- und Leistungslohn	25 511	25 327	43,9	3,9	8,16	10,23	358	10,5	12,9
	Zusammen									
Eisen-, Stahl- und Tempergießerei (23 4)										
1	Zeitlohn	1 720	1 720	44,1	3,8	8,44	10,77	372	10,7	12,9
	Leistungslohn	218	218	41,0	1,2	8,63	10,51	353	13,0	13,4
	Zusammen	1 954	1 954	43,7	3,5	8,47	10,76	370	11,0	13,0
2	Zeitlohn	1 108	1 084	42,5	2,4	7,38	9,16	313	9,3	13,0
	Leistungslohn	292	292	43,1	3,0	8,04	9,82	346	9,8	13,2
	Zusammen	1 456	1 432	42,6	2,4	7,52	9,31	319	9,4	13,0
Insgesamt	Zeitlohn	2 900	2 860	43,4	3,2	8,01	10,29	348	10,3	12,9
	Leistungslohn	522	522	42,2	2,2	8,28	9,92	349	11,3	13,3
	Zeit- und Leistungslohn	3 502	3 458	43,2	3,1	8,04	10,24	347	10,4	13,0
	Zusammen									
Ziehereien und Kaltwalzwerke (23 80)										
1	Zeitlohn	376	376	44,8	4,3	8,40	10,55	376	12,1	13,7
	Zusammen	480	480	44,9	4,5	8,26	10,31	370	12,0	13,6
2	Zeitlohn	584	568	42,7	2,7	7,79	9,63	332	11,6	14,1
	Leistungslohn	296	296	43,4	3,9	7,28	9,28	316	9,9	12,9
	Zusammen	880	864	42,9	3,1	7,62	9,48	327	11,0	13,7
Insgesamt	Zeitlohn	1 008	984	43,7	3,4	7,96	9,97	348	11,6	13,9
	Leistungslohn	400	400	43,9	4,3	7,41	9,39	325	10,4	13,1
	Zeit- und Leistungslohn	1 408	1 384	43,8	3,7	7,80	9,77	341	11,3	13,7
	Zusammen									

noch: 8. (L2) Durchschnittliche Wochenarbeitszeiten, Bruttoverdienste und gesetzliche Abzüge der männlichen Arbeiter nach Leistungsgruppen und Lohnformen in ausgewählten Wirtschaftszweigen

Lei- stungs- gruppe	Lohnform	Arbeiter insgesamt	Darunter in der höchsten tarifmäßigen Altersstufe							
			Arbeiter	bezahlte Wochenarbeitszeit		Bruttostundenverdienst		Brutto- verdienst	Anteil der gesetzlichen Abzüge	
				insgesamt	darunter Mehrarbeits- stunden	insgesamt	darunter für Mehrarbeits- zeit		Lohnsteuer (ohne Kirchenst.)	Arbeit- nehmer- beitrag zur Sozial- versicherung
			Anzahl	Stunden	DM.	DM.	%	%		
Säge- und Holzbearbeitungswerke (26 0)										
1	Zeitlohn	390	386	45,6	5,4	7,87	9,32	359	10,7	13,1
	Zusammen	498	494	45,2	5,1	7,95	9,38	359	10,8	13,1
2	Zeitlohn	210	194	45,1	4,2	6,94	8,09	313	9,6	13,3
	Zusammen	318	302	44,7	4,2	7,19	8,58	321	10,6	13,4
Insgesamt	Zeitlohn	628	596	45,6	5,1	7,49	8,87	341	10,4	13,2
	Leistungslohn	128	128	43,8	4,0	7,71	9,57	337	12,3	13,6
	Zusammen	872	840	45,0	4,6	7,60	9,02	341	10,7	13,3
Herstellung von Investitionsgütern (Teil aus 2)										
1	Zeitlohn	14 406	14 295	46,0	5,6	8,17	10,45	375	13,5	12,7
	Leistungslohn	2 642	2 638	43,7	3,5	8,61	10,78	376	13,8	13,1
	Zeit- und Leistungslohn	701	692	45,7	5,1	8,52	10,92	389	13,8	12,9
	Zusammen	17 749	17 625	45,6	5,2	8,24	10,50	376	13,6	12,8
2	Zeitlohn	5 579	5 484	44,6	4,3	7,39	9,49	330	11,7	12,9
	Leistungslohn	1 732	1 732	42,7	2,7	7,92	10,07	338	13,0	13,1
	Zeit- und Leistungslohn	650	644	43,5	3,9	7,86	9,50	342	13,7	13,2
	Zusammen	7 961	7 860	44,1	3,9	7,54	9,58	332	12,1	13,0
3	Zeitlohn	1 166	926	44,2	4,0	6,54	8,55	289	11,4	12,9
	Leistungslohn	670	658	44,4	4,3	8,10	10,59	360	13,7	12,8
	Zusammen	1 993	1 741	44,1	3,9	7,17	9,43	316	12,7	12,9
Insgesamt	Zeitlohn	21 151	20 705	45,5	5,2	7,90	10,17	359	13,0	12,8
	Leistungslohn	5 044	5 028	43,5	3,3	8,31	10,55	361	13,5	13,1
	Zeit- und Leistungslohn	1 508	1 493	44,4	4,2	8,08	10,27	359	13,9	13,0
	Zusammen	27 703	27 226	45,1	4,8	7,98	10,22	360	13,1	12,8
Stahlverformung, Oberflächenveredlung und Härtung (23 84 - 87)										
1	Zeitlohn	1 083	1 068	43,3	3,1	7,97	10,34	345	12,2	13,3
	Zusammen	1 363	1 348	43,3	3,0	8,13	10,55	351	12,3	13,3
2	Zeitlohn	541	537	44,4	3,9	7,13	9,17	317	11,2	13,3
	Leistungslohn	352	352	43,9	3,8	8,45	11,31	370	11,7	12,9
	Zeit- und Leistungslohn	156	156	42,7	2,5	7,33	8,83	312	11,1	13,7
	Zusammen	1 049	1 045	44,0	3,6	7,60	9,89	334	11,4	13,2
3	Zeitlohn	248	200	45,7	5,3	6,67	8,48	305	12,3	13,3
	Leistungslohn	348	340	45,1	4,7	8,35	10,82	377	12,9	12,9
	Zusammen	596	540	45,4	4,9	7,73	9,89	350	12,7	13,0
Insgesamt	Zeitlohn	1 872	1 805	43,9	3,5	7,57	9,65	332	11,9	13,3
	Leistungslohn	876	868	44,4	4,1	8,52	11,16	378	12,5	12,9
	Zeit- und Leistungslohn	260	260	42,3	2,1	7,69	9,31	325	11,4	13,6
	Zusammen	3 008	2 933	43,9	3,6	7,86	10,14	345	12,1	13,2
Stahl- und Leichtmetallbau (24 0)										
1	Zeitlohn	3 654	3 620	50,5	8,8	8,12	9,96	410	13,8	12,6
	Leistungslohn	992	992	44,9	4,5	8,29	10,35	372	14,1	13,3
	Zusammen	4 699	4 660	49,4	7,8	8,16	10,00	402	13,9	12,7
2	Zeitlohn	829	797	49,0	8,3	6,90	8,52	338	12,8	13,4
	Zusammen	965	927	48,1	7,5	6,91	8,54	332	12,7	13,4
3	Zeitlohn	142	126	48,3	7,6	6,48	7,44	313	12,0	13,1
	Zusammen	159	143	48,3	6,7	6,45	7,43	311	12,5	12,6
Insgesamt	Zeitlohn	4 625	4 543	50,2	8,7	7,87	9,66	395	13,6	12,7
	Leistungslohn	1 112	1 112	44,7	4,3	8,15	10,24	364	13,9	13,3
	Zusammen	5 823	5 730	49,1	7,7	7,92	9,72	389	13,7	12,8

noch: 8. (L2) Durchschnittliche Wochenarbeitszeiten, Bruttoverdienste und gesetzliche Abzüge der männlichen Arbeiter nach Leistungsgruppen und Lohnformen in ausgewählten Wirtschaftszweigen

Leistungsgruppe	Lohnform	Arbeiter insgesamt	Darunter in der höchsten tarifmäßigen Altersstufe							
			Arbeiter	bezahlte Wochenarbeitszeit		Bruttostundenverdienst		Brutto- wochen- verdienst	Anteil der gesetzlichen Abzüge	
				insgesamt	darunter Mehrarbeits- stunden	insgesamt	darunter für Mehrarbeits- zeit		Lohnsteuer (ohne Kirchenst.)	Arbeit- nehmer- beitrag zur Sozial- versicherung
			Anzahl	Stunden	DM	%				
Maschinenbau – ohne Herstellung von Büromaschinen – (24 2 ohne 24 25)										
1	Zeitlohn	3 406	3 406	44,5	4,5	7,93	9,72	352	12,7	13,2
	Leistungslohn	1 016	1 012	43,1	3,4	8,64	11,11	372	12,9	13,0
	Zeit- und Leistungslohn	4 412	4 408	46,9	6,9	8,59	11,15	403	13,9	12,6
	Zusammen	4 834	4 826	44,4	4,5	8,13	10,13	361	12,9	13,1
2	Zeitlohn	1 046	1 016	46,1	4,7	7,08	9,16	326	12,1	13,2
	Leistungslohn	284	284	42,1	2,1	7,78	9,15	327	11,5	13,3
	Zeit- und Leistungslohn	180	180	46,5	6,7	8,08	9,70	376	11,3	13,4
	Zusammen	1 510	1 480	45,4	4,4	7,33	9,26	332	11,9	13,2
3	Zeitlohn	202	188	42,8	3,0	6,03	8,02	258	11,1	13,3
	Zusammen	236	218	42,4	2,7	5,97	7,97	253	11,0	13,4
Insgesamt	Zeitlohn	4 654	4 610	44,8	4,5	7,66	9,55	343	12,5	13,2
	Leistungslohn	1 334	1 326	42,8	3,0	8,39	10,80	359	12,6	13,0
	Zeit- und Leistungslohn	592	588	46,8	6,8	8,44	10,72	394	13,2	12,8
	Zusammen	6 580	6 524	44,6	4,4	7,88	9,89	351	12,6	13,1
Straßenfahrzeugbau (24 4)										
1	Zeitlohn	3 668	3 618	44,5	4,5	8,73	12,81	388	14,0	12,1
	Leistungslohn	314	314	41,3	1,7	9,20	11,14	380	17,6	13,2
	Zusammen	4 054	4 004	44,2	4,3	8,77	12,72	388	14,4	12,2
2	Zeitlohn	2 529	2 529	42,3	2,6	7,95	11,46	336	11,2	12,4
	Leistungslohn	432	432	42,5	2,7	8,26	9,91	351	16,6	12,9
	Zusammen	3 169	3 169	42,2	2,6	8,01	11,15	338	12,4	12,5
3	Zeitlohn	318	264	42,0	2,2	7,21	12,24	303	10,8	12,1
	Leistungslohn	280	280	44,1	4,3	8,11	10,34	358	15,0	12,8
	Zusammen	670	616	42,9	3,1	7,64	10,84	327	13,7	12,5
Insgesamt	Zeitlohn	6 515	6 411	43,5	3,7	8,37	12,42	364	12,9	12,2
	Leistungslohn	1 026	1 026	42,6	2,8	8,50	10,31	361	16,5	13,0
	Zeit- und Leistungslohn	352	352	41,4	2,1	8,25	9,64	341	18,3	13,0
	Zusammen	7 893	7 789	43,3	3,5	8,38	12,12	363	13,6	12,4
Elektrotechnik – ohne Herstellung von Geräten und Einrichtungen für die automatische Datenverarbeitung – (25 0 ohne 25 071)										
1	Zeitlohn	1 754	1 750	43,6	4,0	7,86	9,64	343	14,2	13,1
	Zusammen	1 846	1 842	43,7	3,9	7,93	9,68	346	13,8	13,1
2	Zeitlohn	300	292	43,9	3,7	6,44	7,84	283	10,6	13,2
	Leistungslohn	312	312	42,7	1,8	7,43	9,86	317	11,5	13,3
	Zusammen	628	620	43,2	2,6	6,95	8,53	300	11,1	13,2
Insgesamt	Zeitlohn	2 166	2 122	43,7	4,0	7,59	9,32	332	13,6	13,1
	Leistungslohn	412	412	43,3	1,9	7,79	10,15	337	10,7	13,0
	Zusammen	2 594	2 550	43,6	3,6	7,62	9,39	332	13,1	13,1
Herstellung von EBM-Waren (25 6)										
1	Zeitlohn	582	582	47,7	7,5	7,94	9,65	379	13,6	12,9
	Zusammen	694	694	46,9	6,6	7,99	9,65	375	13,4	13,0
2	Zeitlohn	304	288	48,9	8,9	6,87	8,53	336	13,1	13,1
	Leistungslohn	232	232	42,3	2,6	7,80	9,48	329	12,8	13,6
	Zusammen	610	594	46,1	6,2	7,29	8,85	336	13,0	13,3
3	Zusammen	207	136	43,4	2,9	6,24	8,16	271	11,9	13,6
	Zeitlohn	1 025	938	47,8	7,6	7,47	9,17	357	13,4	13,0
Insgesamt	Leistungslohn	284	284	42,2	2,5	7,96	9,61	336	12,9	13,6
	Zeit- und Leistungslohn	202	202	44,3	4,1	7,38	9,54	327	12,5	13,3
	Zusammen	1 511	1 424	46,2	6,1	7,55	9,24	348	13,2	13,1

noch: 8. (L2) Durchschnittliche Wochenarbeitszeiten, Bruttoverdienste und gesetzliche Abzüge der männlichen Arbeiter nach Leistungsgruppen und Lohnformen in ausgewählten Wirtschaftszweigen

Lei- stungs- gruppe	Lohnform	Arbeiter insgesamt	Darunter in der höchsten tarifmäßigen Altersstufe							Anteil der gesetzlichen Abzüge	
			Arbeiter	bezahlte Wochenarbeitszeit		Bruttostundenverdienst		Brutto- stunden- verdienst	Lohnsteuer (ohne Kirchenst.)	Arbeit- nehmer- beitrag zur Sozial- versicherung	
				insgesamt	darunter Mehrarbeits- stunden	insgesamt	darunter für Mehrarbeits- zeit				
			Anzahl	Stunden		DM		%			
Herstellung von Verbrauchsgütern (Teil aus 2)											
1	Zeitlohn	3 400	3 321	47,4	6,0	8,11	9,65	385	12,5	12,8	
	Leistungslohn	669	641	53,7	8,3	8,75	10,01	470	14,6	11,7	
	Zeit- und Leistungslohn	256	256	49,9	7,7	7,73	9,43	385	11,7	13,0	
	Zusammen	4 325	4 218	48,5	6,4	8,20	9,71	398	12,8	12,6	
2	Zeitlohn	1 494	1 355	45,9	5,6	7,39	9,11	339	10,7	13,0	
	Leistungslohn	1 088	1 076	43,0	2,9	8,52	10,20	366	10,3	13,1	
	Zeit- und Leistungslohn	240	236	44,8	4,6	8,02	8,99	359	9,8	13,4	
	Zusammen	2 822	2 667	44,7	4,4	7,89	9,39	352	10,5	13,1	
3	Zeitlohn	1 017	841	45,6	4,5	6,67	8,15	304	11,1	13,1	
	Leistungslohn	994	978	42,2	2,4	7,90	9,96	333	10,8	13,2	
	Zusammen	2 207	2 015	43,6	3,3	7,32	8,88	319	10,9	13,2	
Insgesamt	Zeitlohn	5 911	5 517	46,8	5,6	7,72	9,34	361	11,9	12,9	
	Leistungslohn	2 751	2 695	45,3	4,0	8,38	10,05	379	11,7	12,7	
	Zeit- und Leistungslohn	692	688	45,9	5,1	7,73	9,26	355	10,7	13,3	
	Zusammen	9 354	8 900	46,3	5,1	7,92	9,50	366	11,8	12,8	
Feinkeramik (22 4)											
1	Zeitlohn	640	640	45,8	5,7	8,47	10,22	388	11,7	12,9	
	Zusammen	816	816	45,6	5,5	8,55	10,35	389	11,6	12,9	
2	Zeitlohn	532	516	45,0	5,0	8,18	10,31	368	11,3	12,9	
	Leistungslohn	904	904	42,6	2,7	8,83	10,63	376	10,8	13,1	
	Zusammen	1 560	1 544	43,5	3,6	8,57	10,38	372	10,8	13,0	
3	Zeitlohn	528	480	44,9	4,3	7,25	8,83	325	11,2	13,3	
	Leistungslohn	980	964	42,2	2,4	7,92	10,00	334	10,8	13,2	
	Zusammen	1 668	1 604	42,9	2,9	7,67	9,43	329	10,9	13,3	
Insgesamt	Zeitlohn	1 700	1 636	45,3	5,1	8,03	9,90	363	11,4	13,0	
	Leistungslohn	1 996	1 980	42,4	2,6	8,39	10,41	356	10,8	13,1	
	Zeit- und Leistungslohn	348	348	43,3	3,5	8,11	9,75	350	10,4	13,3	
	Zusammen	4 044	3 964	43,7	3,7	8,21	10,07	358	11,0	13,1	
Herstellung und Verarbeitung von Glas (22 7)											
1	Zeitlohn	188	188	47,4	6,9	7,92	9,65	375	11,9	13,1	
	Zusammen	222	222	47,7	7,2	8,16	9,97	388	12,1	12,9	
2	Zeitlohn	169	163	45,5	5,1	7,18	8,58	326	9,6	13,0	
	Zusammen	233	223	45,1	4,9	7,55	8,93	341	10,6	13,2	
3	Zeitlohn	156	126	45,5	4,8	6,24	7,56	283	10,5	13,2	
	Zusammen	184	154	45,1	4,5	6,30	7,66	284	11,0	13,2	
Insgesamt	Zeitlohn	513	477	46,2	5,7	7,23	8,86	334	10,8	13,1	
	Zusammen	639	599	46,1	5,6	7,47	9,16	344	11,3	13,0	
Holzverarbeitung (26 1)											
1	Zeitlohn	1 491	1 470	50,1	7,3	7,71	9,15	386	13,5	12,9	
	Leistungslohn	500	476	57,2	10,2	8,83	9,87	505	15,6	11,3	
	Zeit- und Leistungslohn	136	136	51,3	8,8	7,30	8,68	374	10,9	13,4	
	Zusammen	2 127	2 082	51,8	8,0	7,97	9,33	412	13,9	12,5	
2	Zeitlohn	339	247	47,2	6,0	6,78	8,44	320	12,0	13,5	
	Zusammen	443	339	48,3	6,8	6,84	8,39	330	11,7	13,4	
3	Zeitlohn	204	139	48,2	4,1	5,80	7,33	279	12,2	11,8	
	Zusammen	210	145	48,0	4,0	5,78	7,29	277	12,0	11,9	
Insgesamt	Zeitlohn	2 034	1 856	49,6	6,9	7,45	8,99	369	13,2	12,9	
	Leistungslohn	574	538	56,6	9,9	8,66	9,76	490	15,4	11,4	
	Zeit- und Leistungslohn	172	172	50,9	9,0	7,09	8,43	361	10,1	13,5	
	Zusammen	2 780	2 566	51,1	7,6	7,71	9,16	394	13,6	12,6	

noch: 8. (L2) Durchschnittliche Wochenarbeitszeiten, Bruttoverdienste und gesetzliche Abzüge der männlichen Arbeiter nach Leistungsgruppen und Lohnformen in ausgewählten Wirtschaftsgruppen

Lei- stungs- gruppe	Lohnform	Arbeiter insgesamt	Darunter in der höchsten tarifmäßigen Altersstufe							
			Arbeiter	bezahlte Wochenarbeitszeit		Bruttostundenverdienst		Brutto- stunden- verdienst	Anteil der gesetzlichen Abzüge	
				insgesamt	darunter Mehrarbeits- stunden	insgesamt	darunter für Mehrarbeits- zeit		Lohnsteuer (ohne Kirchenst.)	Arbeit- nehmer- beitrag zur Sozial- versicherung
Nahrungs- und Genußmittelgewerbe (28/29)										
1	Zeitlohn	1 802	1 730	48,7	6,4	7,69	8,59	374	12,3	13,0
	Zusammen	1 838	1 766	48,5	6,2	7,71	8,59	374	12,3	13,0
2	Zeitlohn	498	474	45,8	4,8	7,07	8,28	323	12,0	13,4
	Zusammen	522	498	45,5	4,6	7,10	8,28	323	11,9	13,4
3	Zeitlohn	423	336	47,0	4,3	6,31	7,49	296	11,0	13,3
	Zusammen	423	336	47,0	4,3	6,31	7,49	296	11,0	13,3
Insgesamt	Zeitlohn	2 723	2 540	47,9	5,8	7,40	8,44	354	12,1	13,1
	Zusammen	2 783	2 600	47,8	5,7	7,42	8,44	354	12,1	13,1
Fleischwarenindustrie (29 14)										
1	Zeitlohn	510	454	48,8	5,4	7,30	7,91	356	11,6	13,0
	Zusammen	518	462	48,7	5,3	7,39	7,91	360	11,7	12,9
3	Zeitlohn	251	201	48,0	4,8	6,56	7,61	314	11,4	13,1
	Zusammen	251	201	48,0	4,8	6,56	7,61	314	11,4	13,1
Insgesamt	Zeitlohn	769	663	48,5	5,2	7,08	7,83	343	11,6	13,1
	Zusammen	777	671	48,4	5,1	7,14	7,83	346	11,6	13,0
Brauerei und Mälzerei (29 3)										
1	Zeitlohn	551	549	45,8	5,3	8,20	9,65	375	12,4	13,2
	Zusammen	579	577	45,6	5,1	8,20	9,65	374	12,4	13,2
2	Zeitlohn	257	255	45,2	5,3	7,74	9,10	349	12,5	13,4
	Zusammen	281	279	44,7	4,9	7,73	9,10	346	12,4	13,4
Insgesamt	Zeitlohn	848	842	45,6	5,2	8,00	9,46	364	12,5	13,2
	Zusammen	900	894	45,3	4,9	7,99	9,46	362	12,4	13,3
Baugewerbe (3)										
1	Zeitlohn	8 367	8 317	47,8	6,8	8,28	9,70	396	13,0	13,0
	Leistungslohn	324	324	42,6		10,89		464	14,3	11,7
	Zeit- und Leistungslohn	384	384	44,2	2,1	10,54	11,05	465	15,0	12,0
	Zusammen	9 075	9 025	47,5	6,3	8,46	9,88	401	13,1	12,9
2	Zeitlohn	2 290	2 224	47,3	7,0	7,65	9,12	357	11,7	13,1
	Zusammen	2 340	2 274	47,2	6,9	7,68	9,12	358	11,9	13,1
3	Zeitlohn	2 095	1 897	45,5	5,1	6,89	8,28	313	12,3	13,6
	Zusammen	2 117	1 909	45,5	5,0	6,89	8,28	313	12,3	13,6
Insgesamt	Zeitlohn	12 752	12 438	47,4	6,6	7,95	9,42	376	12,7	13,1
	Leistungslohn	344	334	42,8		10,78		461	14,4	11,8
	Zeit- und Leistungslohn	436	436	44,1	1,9	10,39	10,91	457	15,1	12,1
	Zusammen	13 532	13 208	47,1	6,2	8,09	9,55	381	12,8	13,0
Großhandel (40/41)										
1	Zeitlohn	1 406	1 382	46,8	3,5	7,08	8,03	331	12,5	13,4
	Zusammen	1 584	1 550	46,3	3,1	7,15	8,03	331	12,5	13,4
2	Zeitlohn	1 504	1 434	46,4	2,4	7,08	8,00	328	11,8	13,4
	Zusammen	1 512	1 442	46,4	2,4	7,07	8,00	327	11,8	13,4
3	Zeitlohn	808	648	45,5	2,9	5,80	7,37	263	11,3	13,4
	Zusammen	808	648	45,5	2,9	5,80	7,37	263	11,3	13,4
Insgesamt	Zeitlohn	3 718	3 464	46,4	2,9	6,84	7,90	317	12,0	13,4
	Zusammen	3 904	3 640	46,2	2,8	6,88	7,90	317	12,1	13,4

8. (L2) Durchschnittliche Wochenarbeitszeiten, Bruttostundenverdienste und gesetzliche Abzüge der weiblichen Arbeiter nach Leistungsgruppen und Lohnformen in ausgewählten Wirtschaftszweigen

Lei- stungs- gruppe	Lohnform	Arbeiter insgesamt	Darunter in der höchsten tarifm äßigen Altersstufe							
			Arbeiter	bezahlte Wochenarbeitszeit		Bruttostundenverdienst		Brutto- wochen- verdienst	Anteil der gesetzlichen Abzüge	
				insgesamt	darunter Mehrarbeits- stunden	insgesamt	darunter für Mehrarbeits- zeit		Lohnsteuer (ohne Kirchenst.)	Arbeit- nehmer- beitrag zur Sozial- versicherung
Alle erfaßten Wirtschaftszweige										
1	Zeitlohn	362	358	40,9	1,0	6,06	9,08	248	9,9	13,4
	Zusammen	542	538	41,3	0,8	5,89	8,80	243	10,8	13,5
2	Zeitlohn	2 885	2 403	40,4	0,8	5,22	7,44	211	11,8	13,6
	Leistungslohn	1 656	1 572	39,7	0,3	5,51	7,54	218	12,4	13,5
	Zeit- und Leistungslohn	679	647	42,0	0,8	5,18	6,96	217	13,0	13,6
	Zusammen	5 220	4 622	40,4	0,6	5,31	7,37	214	12,2	13,5
3	Zeitlohn	4 518	3 756	40,8	0,9	5,07	6,56	207	11,9	13,6
	Leistungslohn	3 064	3 030	40,0	0,4	6,03	7,55	241	10,5	13,3
	Zeit- und Leistungslohn	798	770	40,6	1,5	5,67	7,28	230	12,9	13,7
	Zusammen	8 380	7 556	40,5	0,7	5,51	6,89	223	11,4	13,5
Insgesamt	Zeitlohn	7 765	6 517	40,7	0,9	5,18	7,01	210	11,7	13,6
	Leistungslohn	4 812	4 694	39,9	0,4	5,85	7,54	233	11,2	13,4
	Zeit- und Leistungslohn	1 565	1 505	41,4	1,1	5,43	7,17	225	12,9	13,6
	Zusammen	14 142	12 716	40,5	0,7	5,46	7,14	221	11,7	13,5
Produzierendes Gewerbe (1 - 3)										
1	Zeitlohn	362	358	40,9	1,0	6,06	9,08	248	9,9	13,4
	Zusammen	542	538	41,3	0,8	5,89	8,80	243	10,8	13,5
2	Zeitlohn	2 885	2 403	40,4	0,8	5,22	7,44	211	11,8	13,6
	Leistungslohn	1 656	1 572	39,7	0,3	5,51	7,54	218	12,4	13,5
	Zeit- und Leistungslohn	679	647	42,0	0,8	5,18	6,96	217	13,0	13,6
	Zusammen	5 220	4 622	40,4	0,6	5,31	7,37	214	12,2	13,5
3	Zeitlohn	4 518	3 756	40,8	0,9	5,07	6,56	207	11,9	13,6
	Leistungslohn	3 064	3 030	40,0	0,4	6,03	7,55	241	10,5	13,3
	Zeit- und Leistungslohn	798	770	40,6	1,5	5,67	7,28	230	12,9	13,7
	Zusammen	8 380	7 556	40,5	0,7	5,51	6,89	223	11,4	13,5
Insgesamt	Zeitlohn	7 765	6 517	40,7	0,9	5,18	7,01	210	11,7	13,6
	Leistungslohn	4 812	4 694	39,9	0,4	5,85	7,54	233	11,2	13,4
	Zeit- und Leistungslohn	1 565	1 505	41,4	1,1	5,43	7,17	225	12,9	13,6
	Zusammen	14 142	12 716	40,5	0,7	5,46	7,14	221	11,7	13,5
Verarbeitendes Gewerbe - ohne Baugewerbe - (2)										
1	Zeitlohn	362	358	40,9	1,0	6,06	9,08	248	9,9	13,4
	Zusammen	542	538	41,3	0,8	5,89	8,80	243	10,8	13,5
2	Zeitlohn	2 877	2 395	40,4	0,8	5,21	7,44	210	11,8	13,6
	Leistungslohn	1 656	1 572	39,7	0,3	5,51	7,54	218	12,4	13,5
	Zeit- und Leistungslohn	679	647	42,0	0,8	5,18	6,96	217	13,0	13,6
	Zusammen	5 212	4 614	40,4	0,6	5,31	7,37	214	12,2	13,5
3	Zeitlohn	4 474	3 712	40,8	0,9	5,06	6,51	206	11,9	13,6
	Leistungslohn	3 064	3 030	40,0	0,4	6,03	7,55	241	10,5	13,3
	Zeit- und Leistungslohn	798	770	40,6	1,5	5,67	7,28	230	12,9	13,7
	Zusammen	8 336	7 512	40,5	0,7	5,51	6,87	223	11,4	13,5
Insgesamt	Zeitlohn	7 713	6 465	40,7	0,9	5,18	6,99	210	11,7	13,6
	Leistungslohn	4 812	4 694	39,9	0,4	5,85	7,54	233	11,2	13,4
	Zeit- und Leistungslohn	1 565	1 505	41,4	1,1	5,43	7,17	225	12,9	13,6
	Zusammen	14 090	12 664	40,5	0,7	5,45	7,12	220	11,7	13,5

noch: 8. (L2) Durchschnittliche Wochenarbeitszeiten, Bruttostundenverdienste und gesetzliche Abzüge der weiblichen Arbeiter nach Leistungsgruppen und Lohnformen in ausgewählten Wirtschaftszweigen

Lei- stungs- gruppe	Lohnform	Arbeiter insgesamt	Darunter in der höchsten tarifmäßigen Altersstufe							
			Arbeiter	bezahlte Wochenarbeitszeit		Bruttostundenverdienst		Brutto- wochen- verdienst	Anteil der gesetzlichen Abzüge	
				insgesamt	darunter Mehrarbeits- stunden	insgesamt	darunter für Mehrarbeits- zeit		Lohnsteuer (ohne Kirchenst.)	Arbeit- nehmer- beitrag zur Sozial- versicherung
			Anzahl	Stunden	DM		%			
Herstellung von Grundstoffen und Produktionsgütern (Teil aus 2)										
2	Zeitlohn	204	188	40,6	0,9	5,86	7,29	238	13,6	13,7
	Zusammen	252	236	40,3	0,9	6,07	7,41	244	13,7	13,7
3	Zeitlohn	592	527	40,1	0,5	5,64	6,92	226	12,8	13,7
	Zusammen	656	587	40,3	0,7	5,72	7,39	230	13,0	13,7
Insgesamt	Zeitlohn	828	747	40,2	0,6	5,72	7,05	230	12,8	13,7
	Zusammen	940	855	40,3	0,7	5,83	7,39	235	13,1	13,7
Herstellung von Investitionsgütern (Teil aus 2)										
2	Zeitlohn	844	832	40,8	1,1	6,00	8,15	244	14,2	13,3
	Leistungslohn	454	454	40,3	0,6	6,47	7,87	260	15,3	13,2
	Zusammen	1 426	1 414	40,7	1,1	6,14	7,77	250	14,8	13,3
3	Zeitlohn	1 137	953	40,8	1,1	5,30	7,32	216	13,1	13,3
	Leistungslohn	1 742	1 742	40,1	0,3	5,79	7,04	232	10,3	13,0
	Zeit- und Leistungslohn	512	512	40,5	1,5	5,61	7,10	227	12,6	13,7
Insgesamt	Zusammen	3 391	3 207	40,4	0,8	5,62	7,18	226	11,5	13,2
	Zeitlohn	2 040	1 844	40,8	1,1	5,68	7,82	231	13,7	13,3
Insgesamt	Leistungslohn	2 196	2 196	40,1	0,4	5,93	7,31	238	11,4	13,1
	Zeit- und Leistungslohn	640	640	40,7	1,7	5,67	6,94	230	13,5	13,7
	Zusammen	4 876	4 680	40,5	0,9	5,80	7,47	234	12,6	13,3
Elektrotechnik – ohne Herstellung von Geräten u. Einrichtungen für die automatische Datenverarbeitung – (25 0 ohne 25 071)										
2	Leistungslohn	212	212	40,1	0,6	5,85	7,92	234	11,0	13,1
	Zusammen	444	440	39,9	0,5	5,49	7,40	219	11,8	13,3
3	Zeitlohn	478	322	40,9	1,3	4,61	6,18	188	12,0	13,5
	Leistungslohn	1 524	1 524	40,1	0,3	5,65	7,03	226	9,3	13,0
	Zeit- und Leistungslohn	328	328	39,7	1,2	5,30	6,28	210	13,5	13,7
Insgesamt	Zusammen	2 330	2 174	40,1	0,6	5,44	6,53	218	10,3	13,1
	Zeitlohn	686	526	40,5	0,9	4,81	6,21	195	12,2	13,5
Insgesamt	Leistungslohn	1 736	1 736	40,1	0,4	5,68	7,21	227	9,5	13,0
	Zeit- und Leistungslohn	352	352	39,6	1,1	5,30	6,28	210	13,4	13,7
	Zusammen	2 774	2 614	40,1	0,6	5,45	6,65	218	10,5	13,2
Herstellung von Verbrauchsgütern (Teil aus 2)										
1	Zeitlohn	253	249	40,3	0,5	5,73	10,11	231	8,1	13,4
	Zusammen	433	429	41,1	0,4	5,66	9,07	232	10,0	13,5
2	Zeitlohn	1 781	1 327	39,9	0,4	4,61	6,62	184	9,4	13,7
	Leistungslohn	1 154	1 070	39,4	0,2	5,03	7,01	198	10,7	13,7
	Zeit- und Leistungslohn	551	519	42,0	0,4	5,01	7,54	210	11,9	13,5
Insgesamt	Zusammen	3 486	2 916	40,1	0,3	4,84	6,92	194	10,4	13,7
	Zeitlohn	1 625	1 275	40,6	1,0	5,06	6,43	205	11,8	13,7
3	Leistungslohn	1 310	1 276	39,9	0,3	6,34	8,06	253	10,8	13,6
	Zeit- und Leistungslohn	234	210	40,8	1,4	5,66	7,62	231	13,0	13,6
	Zusammen	3 169	2 761	40,3	0,7	5,69	6,94	229	11,4	13,6
Insgesamt	Zeitlohn	3 659	2 851	40,3	0,7	4,91	6,70	197	10,4	13,6
	Leistungslohn	2 556	2 438	39,7	0,3	5,75	7,70	228	10,8	13,6
	Zeit- und Leistungslohn	873	817	42,0	0,6	5,20	7,57	218	12,3	13,6
Insgesamt	Zusammen	7 088	6 106	40,3	0,5	5,28	7,06	212	10,8	13,6

noch: **8. (L2) Durchschnittliche Wochenarbeitszeiten, Bruttostundenverdienste und gesetzliche Abzüge der weiblichen Arbeiter nach Leistungsgruppen und Lohnformen in ausgewählten Wirtschaftszweigen**

Lei- stungs- gruppe	Lohnform	Arbeiter insgesamt	Darunter in der höchsten tarifmäßigen Altersstufe							
			Arbeiter	bezahlte Wochenarbeitszeit		Bruttostundenverdienst		Brutto- wochen- verdienst	Anteil der gesetzlichen Abzüge	
				insgesamt	darunter Mehrarbeits- stunden	insgesamt	darunter für Mehrarbeits- zeit		Lohnsteuer (ohne Kirchenst.)	Arbeit- nehmer- beitrag zur Sozial- versicherung
Feinkeramik (22/4)										
2	Zusammen	416	304	40,0	0,5	6,45	8,32	258	12,7	13,6
	Zeitlohn	460	338	39,8	0,4	5,64	7,15	224	12,1	13,7
3	Leistungslohn	1 054	1 038	39,9	0,4	6,63	8,25	264	11,0	13,6
	Zusammen	1 572	1 434	39,9	0,4	6,38	8,03	254	11,3	13,6
	Zeitlohn	652	418	39,8	0,3	5,71	7,15	227	12,3	13,6
Insgesamt	Leistungslohn	1 222	1 206	39,8	0,4	6,60	8,26	262	11,2	13,6
	Zusammen	1 996	1 746	39,9	0,4	6,39	8,09	255	11,6	13,6
Bekleidungs-gewerbe (27/6-9)										
1	Zeitlohn	228	224	39,8	0,1	5,40	7,28	215	7,2	13,8
	Zusammen	330	326	41,1	0,1	5,27	6,47	216	8,4	13,7
	Zeitlohn	921	675	39,5	0,1	4,31	5,94	170	8,3	13,7
2	Leistungslohn	822	752	39,3	0,1	4,72	5,60	186	9,7	13,7
	Zeit- und Leistungslohn	300	276	43,6	0,3	4,69	7,76	204	10,7	13,5
	Zusammen	2 043	1 703	40,1	0,2	4,55	6,38	182	9,4	13,6
	Zeitlohn	297	187	39,3	0,1	4,04	5,34	159	8,7	13,8
3	Zusammen	375	245	39,5	0,1	4,17	5,37	164	9,7	13,7
	Zeitlohn	1 446	1 086	39,6	0,1	4,49	6,12	177	8,1	13,7
Insgesamt	Leistungslohn	954	868	39,4	0,1	4,76	5,61	187	10,0	13,6
	Zeit- und Leistungslohn	348	320	44,6	0,3	4,66	7,65	208	10,6	13,5
	Zusammen	2 748	2 274	40,2	0,1	4,62	6,34	185	9,2	13,7
Nahrungs- und Genußmittelgewerbe (28/29)										
3	Zeitlohn	1 120	957	41,4	0,8	4,53	5,34	187	9,9	13,7
	Zusammen	1 120	957	41,4	0,8	4,53	5,34	187	9,9	13,7
Insgesamt	Zeitlohn	1 186	1 023	41,8	1,1	4,62	5,94	193	10,2	13,7
	Zusammen	1 186	1 023	41,8	1,1	4,62	5,94	193	10,2	13,7

9. (L3) Durchschnittliche Bruttojahresverdienste (einschl. Sonderzuwendungen) sowie Jahresurlaub der männlichen Arbeiter der höchsten tarifmäßigen Altersstufe, die während des ganzen Jahres 1972 bei demselben Unternehmen beschäftigt waren, nach Unternehmensgrößenklassen und Leistungsgruppen in ausgewählten Wirtschaftszweigen

Unternehmensgrößenklasse (von..... bis unter..... Beschäftigte)	Insgesamt				davon in Leistungsgruppe								
	Arbeiter	Jahresverdienst		Jahresurlaub	1			2			3		
		insgesamt	darunter nicht laufende Zahlungen		Jahresverdienst		Jahresurlaub	Jahresverdienst		Jahresurlaub	Jahresverdienst		Jahresurlaub
					insgesamt	darunter laufende Zahlungen		insgesamt	darunter nicht laufende Zahlungen		insgesamt	darunter nicht laufende Zahlungen	
Anzahl	DM		Tage	DM		Tage	DM		Tage	DM		Tage	
Alle erfaßten Wirtschaftszweige													
10 - 20	3 730	18 382	455	21	19 055	478	20	17 798	360	20	13 955	390	22
20 - 50	5 588	17 785	509	20	18 506	556	20	17 177	418	19	14 483	413	20
50 - 100	5 338	18 730	675	21	19 795	724	21	16 910	556	21	14 885	575	21
100 - 500	11 577	18 842	855	22	19 878	909	22	17 032	772	22	15 211	626	21
500 - 1 000	7 135	19 015	1 036	22	19 864	1 110	22	17 156	927	23	14 975	606	21
1 000 u. mehr	66 178	19 221	1 308	24	20 395	1 309	24	18 006	1 371	24	16 097	979	24
Zusammen	99 856	19 015	1 122	23	20 075	1 118	23	17 786	1 204	23	15 602	812	23
Produzierendes Gewerbe (1 - 3)													
10 - 20	3 114	18 405	449	21	19 076	454	21	17 296	420	20	14 199	446	22
20 - 50	4 731	17 859	514	20	18 663	560	20	16 743	425	20	14 633	381	20
50 - 100	4 968	18 735	658	21	19 753	708	21	16 643	524	21	14 961	539	20
100 - 500	11 128	18 954	865	22	19 952	916	22	16 998	778	22	15 359	634	21
500 - 1 000	6 894	19 109	1 029	22	20 029	1 100	22	17 291	940	23	14 934	542	21
1 000 u. mehr	65 900	19 226	1 308	24	20 400	1 310	24	18 010	1 369	24	16 092	978	24
Zusammen	96 735	19 068	1 137	23	20 121	1 128	23	17 793	1 228	23	15 697	826	23
Energiewirtschaft und Wasserversorgung, Bergbau (1)													
50 - 100	208	22 389	1 061	26	23 028	1 086	26
100 - 500	520	22 110	1 311	25	23 423	1 383	26
500 - 1 000	198	24 792	2 324	22	25 411	2 381	22
1 000 u. mehr	17 576	18 415	883	27	19 692	887	27	16 185	886	28	14 170	840	28
Zusammen	18 571	18 647	913	27	19 957	928	27	16 226	894	27	14 170	840	28
Energiewirtschaft und Wasserversorgung (10)													
50 - 100	208	22 389	1 061	26	23 028	1 086	26
100 - 500	520	22 110	1 311	25	23 423	1 383	26
500 - 1 000	180	25 500	2 518	22	25 950	2 528	22
1 000 u. mehr	1 312	20 075	1 426	25	20 820	1 492	25	18 840	1 322	26	.	.	.
Zusammen	2 289	21 257	1 443	25	22 298	1 506	25	18 482	1 279	25	.	.	.
Elektrizitätserzeugung und -verteilung (10 1)													
1 000 u. mehr	1 274	20 126	1 443	25	20 884	1 509	25	18 859	1 338	26	.	.	.
Zusammen	1 386	20 321	1 447	25	21 229	1 519	25	18 703	1 326	25	.	.	.
Bergbau (11)													
1 000 u. mehr	16 264	18 281	839	27	19 607	841	27	16 868	834	28	14 157	839	28
Zusammen	16 282	18 281	839	27	19 605	841	27	15 870	833	28	14 157	839	28
Verarbeitendes Gewerbe - ohne Baugewerbe - (2)													
10 - 20	1 532	18 725	535	21	19 171	551	21	17 532	505	20	.	.	.
20 - 50	2 105	18 031	692	21	18 912	767	21	16 739	575	20	14 924	441	21
50 - 100	2 294	19 024	738	22	20 007	824	22	17 479	597	22	15 557	449	21
100 - 500	8 188	18 706	950	22	19 696	1 015	23	16 977	833	22	15 312	744	22
500 - 1 000	5 536	18 843	1 154	23	19 729	1 242	23	17 320	1 015	23	14 522	675	21
1 000 u. mehr	47 736	19 499	1 475	23	20 717	1 532	23	18 395	1 475	23	16 912	1 039	23
Zusammen	67 391	19 269	1 314	23	20 325	1 340	23	18 151	1 348	23	16 382	915	22
Herstellung von Grundstoffen und Produktionsgütern (Teil aus 2)													
10 - 20	265	18 551	298	21	18 865	341	21	18 627	266	20	.	.	.
20 - 50	339	18 347	623	20	19 048	729	20	17 828	524	20	.	.	.
50 - 100	516	18 714	689	21	20 280	884	22	18 045	553	21	.	.	.
100 - 500	1 224	18 127	946	23	18 778	1 015	23	17 146	833	23	.	.	.
500 - 1 000	976	18 017	985	23	19 442	1 225	23	16 760	760	23	.	.	.
1 000 u. mehr	29 541	19 749	1 764	23	20 869	1 819	23	18 688	1 716	23	16 441	1 531	24
Zusammen	32 861	19 597	1 670	23	20 690	1 729	23	18 578	1 633	23	16 399	1 262	23

noch: 9. (L3) Durchschnittliche Bruttojahresverdienste (einschl. Sonderzuwendungen) sowie Jahresurlaub der männlichen Arbeiter der höchsten tarifmäßigen Altersstufe, die während des ganzen Jahres 1972 bei demselben Unternehmen beschäftigt waren, nach Unternehmensgrößenklassen und Leistungsgruppen in ausgewählten Wirtschaftszweigen

Unternehmensgrößenklasse (von..... bis unter..... Beschäftigte)	Insgesamt				davon in Leistungsgruppe								
	Arbeiter	Jahresverdienst		Jahresurlaub	1			2			3		
		insgesamt	darunter nicht laufende Zahlungen		insgesamt	darunter nicht laufende Zahlungen	Jahresurlaub	insgesamt	darunter nicht laufende Zahlungen	Jahresurlaub	insgesamt	darunter nicht laufende Zahlungen	Jahresurlaub
Anzahl	DM	Tage	DM	Tage	DM	Tage	DM	Tage	DM	Tage			
Chemische Industrie — ohne Herstellung von Chemiefasern — (20 00, 07)													
Zusammen	436	16 990	1 128	20	18 002	1 177	20	
Gummi- und Asbestverarbeitung (21 5)													
1 000 u. mehr	1 049	18 250	1 130	20	19 361	1 186	20	16 943	1 054	20	.	.	
Zusammen	1 108	18 236	1 111	20	19 387	1 180	20	16 955	1 020	20	.	.	
Gewinnung und Verarbeitung von Steinen und Erden (22 0)													
10 — 20	204	19 052	274	21	
20 — 50	201	18 893	396	19	
50 — 100	336	19 551	580	20	21 431	735	21	
100 — 500	114	19 976	420	21	
1 000 u. mehr	160	20 008	1 332	22	
Zusammen	1 015	19 440	582	20	20 352	697	21	19 481	522	20	16 980	390	
Eisen- und Stahlerzeugung (einschl. -halbzeugwerke), Eisen-, Stahl- und Tempergießerei, Ziehereien und Kaltwalzwerke (23 0, 4, 80)													
50 — 100	96	17 933	882	23	
100 — 500	308	18 159	1 202	24	18 961	1 267	24	
500 — 1 000	976	18 017	985	23	19 442	1 225	23	16 760	760	23	.	.	
1 000 u. mehr	27 872	19 831	1 807	23	20 968	1 868	23	18 757	1 750	23	16 526	1 630	
Zusammen	29 279	19 749	1 769	23	20 891	1 837	23	18 672	1 708	23	16 514	1 548	
Eisen- und Stahlerzeugung — einschl. -halbzeugwerke — (23 0)													
1 000 u. mehr	24 968	19 867	1 872	23	21 000	1 944	23	18 854	1 809	23	16 522	1 634	
Zusammen	24 995	19 869	1 871	23	21 003	1 943	23	18 856	1 808	23	16 569	1 621	
Eisen-, Stahl- und Tempergießerei (23 4)													
50 — 100	96	17 933	882	23	
100 — 500	240	18 099	1 231	24	
500 — 1 000	616	17 915	1 312	23	19 384	1 420	23	
1 000 u. mehr	2 176	19 565	1 162	24	20 673	1 239	24	17 540	1 019	24	.	.	
Zusammen	3 128	19 077	1 188	23	20 301	1 273	23	17 139	1 049	23	.	.	
Ziehereien und Kaltwalzwerke (23 80)													
Zusammen	1 156	18 974	1 152	23	20 367	1 342	23	17 976	1 034	23	.	.	
Säge- und Holzbearbeitungswerke (26 0)													
Zusammen	830	17 797	648	24	18 688	707	24	16 607	521	22	.	.	
Herstellung von Investitionsgütern (Teil aus 2)													
10 — 20	642	18 837	673	21	19 400	689	21	
20 — 50	1 181	17 873	785	21	18 511	855	21	16 287	580	21	.	.	
50 — 100	1 158	19 513	750	22	20 336	785	22	17 445	704	23	.	.	
100 — 500	4 876	19 336	1 033	23	20 256	1 103	23	17 175	858	23	.	.	
500 — 1 000	3 424	18 502	1 153	23	19 200	1 189	23	17 128	1 100	23	.	.	
1 000 u. mehr	13 018	19 071	1 017	23	20 288	1 123	23	17 238	885	23	17 602	752	
Zusammen	24 299	19 001	1 006	23	19 981	1 082	23	17 185	885	23	16 543	721	
Stahlverformung, Oberflächenveredlung und Härtung (23 84 - 87)													
100 — 500	496	18 863	1 033	24	19 839	1 188	24	17 948	886	23	.	.	
500 — 1 000	392	16 766	928	23	
1 000 u. mehr	1 692	18 858	656	23	19 084	737	23	18 133	682	24	19 304	468	
Zusammen	2 764	18 514	754	23	19 079	839	23	17 760	778	23	18 597	491	

noch: 9. (L3) Durchschnittliche Bruttojahresverdienste (einschl. Sonderzuwendungen) sowie Jahresurlaub der männlichen Arbeiter der höchsten tarifmäßigen Altersstufe, die während des ganzen Jahres 1972 bei demselben Unternehmen beschäftigt waren, nach Unternehmensgrößenklassen und Leistungsgruppen in ausgewählten Wirtschaftszweigen

Unternehmensgrößenklasse (von..... bis unter..... Beschäftigte)	Insgesamt			davon in Leistungsgruppe										
	Arbeiter	Jahresverdienst		Jahresurlaub	1			2			3			
		insgesamt	darunter nicht laufende Zahlungen		insgesamt	darunter nicht laufende Zahlungen	Jahresurlaub	insgesamt	darunter nicht laufende Zahlungen	Jahresurlaub	insgesamt	darunter nicht laufende Zahlungen	Jahresurlaub	
														DM
Stahl- und Leichtmetallbau (24 0)														
10 - 20	140	19 692	633	21	20 722	677	22
20 - 50	347	18 305	792	21	19 124	951	21
50 - 100	664	21 018	799	22	21 660	835	22
100 - 500	920	20 163	823	22	21 117	877	23	17 387	662	21
500 - 1 000	944	22 127	1 346	23	22 715	1 354	23
1 000 u. mehr	1 780	20 425	697	23	21 009	702	23	16 403	662	23
Zusammen	4 795	20 617	868	23	21 343	900	23	17 173	738	22
Maschinenbau - ohne Herstellung von Büromaschinen - (24, 2 ohne 24 25)														
20 - 50	312	18 265	852	22	18 669	849	22
100 - 500	2 480	19 492	1 108	23	20 212	1 163	23	17 132	919	23
500 - 1 000	1 160	17 879	1 208	23	18 412	1 229	23
1 000 u. mehr	1 878	19 112	1 102	23	19 636	1 130	24	18 468	1 065	23
Zusammen	6 014	18 974	1 108	23	19 541	1 143	23	17 592	1 022	23	14 035	795	23	.
Straßenfahrzeugbau (24 4)														
10 - 20	150	16 518	721	20
20 - 50	94	16 418	866	22
100 - 500	160	16 769	1 163	23	17 364	1 172	23
500 - 1 000	632	15 250	911	22	15 344	896	22
1 000 u. mehr	5 664	19 074	1 013	23	21 236	1 107	23	17 157	909	23	17 132	1 061	23	
Zusammen	6 844	18 505	986	23	19 784	1 036	22	17 017	909	23	16 953	1 052	23	
Elektrotechnik - ohne Herstellung von Geräten u. Einrichtungen für die automatische Datenverarbeitung - (25 0 ohne 25 071)														
20 - 50	136	17 435	806	21
100 - 500	196	18 985	677	22	19 992	804	22
500 - 1 000	160	18 677	1 024	22
1 000 u. mehr	1 872	18 017	1 578	22	19 002	1 824	22	15 290	822	22
Zusammen	2 422	18 050	1 390	22	19 076	1 645	22	15 899	788	22
Herstellung von Eisen-, Blech- und Metallwaren (25 6)														
50 - 100	120	18 103	911	23
100 - 500	624	18 640	1 124	23	20 319	1 241	23	16 714	979	23
1 000 u. mehr	132	17 779	950	24
Zusammen	1 219	18 630	1 034	23	20 474	1 114	23	17 358	966	23
Herstellung von Verbrauchsgütern (Teil aus 2)														
10 - 20	426	18 254	494	21	18 636	487	21
20 - 50	379	18 297	613	20	20 070	642	20	16 542	675	20
50 - 100	326	18 810	980	22	19 447	1 093	22
100 - 500	1 312	17 253	857	21	18 331	848	21	16 293	877	20	14 550	842	21	
500 - 1 000	428	23 001	2 201	23	23 658	2 212	23
1 000 u. mehr	5 028	19 187	987	22	21 458	906	21	19 050	1 094	23	16 828	958	22	
Zusammen	7 899	18 964	986	22	20 505	968	21	18 461	1 050	22	16 486	939	22	
Feinkeramik (22 4)														
1 000 u. mehr	3 772	18 502	1 070	22	19 913	1 144	22	19 191	1 120	23	17 027	977	22	
Zusammen	3 780	18 497	1 069	22	19 913	1 144	22	19 175	1 118	23	17 027	977	22	
Herstellung und Verarbeitung von Glas (22 7)														
Zusammen	576	17 598	1 037	21	19 817	1 145	21	17 660	1 071	21	14 306	834	21	
Holzverarbeitung (26 1)														
10 - 20	292	18 282	458	21	18 800	451	21
20 - 50	152	18 209	377	19
50 - 100	140	16 609	446	21
100 - 500	440	17 694	573	21	18 117	581	21
1 000 u. mehr	1 040	21 750	665	19	22 671	660	19
Zusammen	2 064	19 786	580	20	20 609	581	20	15 876	629	20

noch: 9. (L3) Durchschnittliche Bruttojahresverdienste (einschl. Sonderzuwendungen) sowie Jahresurlaub der männlichen Arbeiter der höchsten tarifmäßigen Altersstufe, die während des ganzen Jahres 1972 bei demselben Unternehmen beschäftigt waren, nach Unternehmensgrößenklassen und Leistungsgruppen in ausgewählten Wirtschaftszweigen

Unternehmensgrößenklasse (von..... bis unter..... Beschäftigte)	Insgesamt				davon in Leistungsgruppe								
	Arbeiter	Jahresverdienst		Jahresurlaub	1			2			3		
		insgesamt	darunter nicht laufende Zahlungen		insgesamt	darunter nicht laufende Zahlungen	Jahresurlaub	insgesamt	darunter nicht laufende Zahlungen	Jahresurlaub	insgesamt	darunter nicht laufende Zahlungen	Jahresurlaub
Anzahl	DM	Tage	DM	Tage	DM	Tage	DM	Tage	DM	Tage			
Nahrungs- und Genussmittelgewerbe (28/29)													
10 — 20	199	19 604	490	21	19 855	428	21
20 — 50	206	17 922	417	20	19 462	421	20
50 — 100	294	17 877	510	21	18 953	543	21	17 236	503	21	.	.	.
100 — 500	776	18 118	589	21	19 202	618	22	16 841	583	20	15 851	477	21
500 — 1 000	708	19 113	758	21	20 049	875	21	.	.	.	15 826	248	18
Zusammen	2 332	18 475	613	21	19 488	662	21	17 229	615	20	15 038	366	20
Fleischwarenindustrie (29 14)													
Zusammen	582	17 986	372	20	18 968	418	21	.	.	.	15 790	275	19
Brauerei und Mälzerei (29 3)													
20 — 50	62	16 888	601	20
50 — 100	134	19 346	558	22	19 514	571	22
100 — 500	412	18 577	736	21	19 673	746	21	17 043	725	21	.	.	.
500 — 1 000	264	19 368	1 075	21
Zusammen	878	18 798	804	21	19 312	843	21	18 101	732	21	.	.	.
Baugewerbe (3)													
10 — 20	1 522	17 890	338	20	18 765	323	20
20 — 50	2 617	17 714	369	20	18 453	391	20	16 749	325	19	.	.	.
50 — 100	2 466	18 158	550	20	19 212	571	20	15 413	400	20	14 462	614	19
100 — 500	2 420	19 117	484	20	19 932	519	20	17 178	337	20	15 452	416	19
500 — 1 000	1 160	19 408	214	20	20 274	237	20
1 000 u. mehr	588	21 311	419	20	21 608	417	20
Zusammen	10 773	18 534	418	20	19 415	436	20	16 617	323	20	14 728	424	20
Großhandel (40/41)													
20 — 50	760	17 508	483	20	17 640	542	22
50 — 100	370	18 659	908	22
100 — 500	449	16 045	593	22	16 073	545	22	17 680	650	21	.	.	.
1 000 u. mehr	278	18 148	1 361	21
Zusammen	2 878	17 226	659	21	18 020	759	21	17 606	578	20	14 232	599	22

9. (L3) Durchschnittliche Bruttojahresverdienste (einschl. Sonderzuwendungen) sowie Jahresurlaub der weiblichen Arbeiter der höchsten tarifmäßigen Altersstufe, die während des ganzen Jahres 1972 bei demselben Unternehmen beschäftigt waren, nach Unternehmensgrößenklassen und Leistungsgruppen in ausgewählten Wirtschaftszweigen

Unternehmens- größenklasse (von..... bis unter..... Beschäftigte)	Insgesamt				davon in Leistungsgruppe								
	Jahresverdienst		Jahres- urlaub	1			2			3			
	ins- gesamt	darunter nicht laufende Zahlungen		ins- gesamt	darunter nicht laufende Zahlungen	Jahres- urlaub	ins- gesamt	darunter nicht laufende Zahlungen	Jahres- urlaub	ins- gesamt	darunter nicht laufende Zahlungen	Jahres- urlaub	
			Anzahl										DM
Alle erfaßten Wirtschaftszweige													
10 - 20	147	9 203	197	21	.	.	.	8 384	89	20	.	.	.
20 - 50	485	9 914	330	21	.	.	.	9 708	306	22	9 938	349	20
50 - 100	590	10 822	521	22	.	.	.	10 609	410	22	10 840	607	22
100 - 500	2 228	10 509	442	22	11 971	416	21	10 076	405	22	10 759	484	21
500 - 1 000	1 642	11 592	565	22	12 626	534	22	10 921	486	23	11 979	669	22
1 000 u. mehr	6 346	12 359	685	22	.	.	.	12 592	695	22	12 256	683	22
Zusammen	11 438	11 665	591	22	12 597	525	22	11 283	532	22	11 832	633	22
Produzierendes Gewerbe (1 - 3)													
10 - 20	147	9 203	197	21	.	.	.	8 384	89	20	.	.	.
20 - 50	485	9 914	330	21	.	.	.	9 708	306	22	9 938	349	20
50 - 100	590	10 822	521	22	.	.	.	10 609	410	22	10 840	607	22
100 - 500	2 228	10 509	442	22	11 971	416	21	10 076	405	22	10 759	484	21
500 - 1 000	1 642	11 592	565	22	12 626	534	22	10 921	486	23	11 979	669	22
1 000 u. mehr	6 346	12 359	685	22	.	.	.	12 592	695	22	12 256	683	22
Zusammen	11 438	11 665	591	22	12 597	525	22	11 283	532	22	11 832	633	22
Verarbeitendes Gewerbe - ohne Baugewerbe - (2)													
10 - 20	147	9 203	197	21	.	.	.	8 384	89	20	.	.	.
20 - 50	485	9 914	330	21	.	.	.	9 708	306	22	9 938	349	20
50 - 100	590	10 822	521	22	.	.	.	10 609	410	22	10 840	607	22
100 - 500	2 216	10 480	439	22	11 971	416	21	10 051	402	22	10 721	481	21
500 - 1 000	1 642	11 592	565	22	12 626	534	22	10 921	486	23	11 979	669	22
1 000 u. mehr	6 322	12 352	682	22	.	.	.	12 584	692	22	12 249	679	22
Zusammen	11 402	11 655	588	22	12 597	525	22	11 273	530	22	11 822	629	22
Herstellung von Grundstoffen und Produktionsgütern (Teil aus 2)													
Zusammen	763	12 860	933	22	.	.	.	13 225	843	23	12 636	966	22
Herstellung von Investitionsgütern (Teil aus 2)													
50 - 100	164	11 534	573	22	11 207	606	22
100 - 500	374	11 793	677	22	.	.	.	12 509	814	23	11 054	536	22
500 - 1 000	530	12 645	831	22	12 492	784	22
1 000 u. mehr	2 992	12 621	735	22	.	.	.	13 212	849	22	12 306	603	22
Zusammen	4 144	12 478	729	22	.	.	.	13 028	831	22	12 174	679	22
Elektrotechnik - ohne Herstellung von Geräten und Einrichtungen für die automatische Datenverarbeitung - (25 0 ohne 25 071)													
1 000 u. mehr	2 070	11 996	682	21	.	.	.	11 969	748	21	12 002	667	21
Zusammen	2 346	11 915	655	21	.	.	.	11 981	731	21	11 901	640	21
Herstellung von Verbrauchsgütern (Teil aus 2)													
10 - 20	108	9 103	201	21
20 - 50	341	9 564	305	21	.	.	.	9 499	296	22	9 605	317	20
50 - 100	296	9 757	368	22	.	.	.	10 107	378	22	.	.	.
100 - 500	1 616	10 140	372	22	11 971	416	21	9 450	305	22	10 670	452	21
500 - 1 000	836	10 684	419	23	12 336	436	22	10 138	383	23	.	.	.
1 000 u. mehr	2 298	12 667	606	22	.	.	.	11 588	422	22	13 204	698	22
Zusammen	5 495	11 202	469	22	12 070	416	22	10 200	353	22	12 117	600	22
Feinkeramik (22 4)													
1 000 u. mehr	1 686	13 340	703	21	.	.	.	13 516	652	20	13 303	713	22
Zusammen	1 688	13 339	702	21	.	.	.	13 516	652	20	13 301	713	22
Bekleidungsindustrie (27 6 - 9)													
100 - 500	464	9 462	282	22	.	.	.	9 399	283	22	.	.	.
500 - 1 000	676	10 363	269	23	11 617	327	22	9 846	242	23	.	.	.
1 000 u. mehr	452	10 109	237	24	.	.	.	10 055	239	24	.	.	.
Zusammen	1 898	9 770	266	23	11 300	309	22	9 575	260	23	8 660	243	23
Nahrungs- und Genussmittelgewerbe (28/29)													
100 - 500	114	9 213	199	20	9 084	186	20
500 - 1 000	220	11 765	500	20	11 435	470	20
1 000 u. mehr	544	9 082	400	22	8 838	393	22
Zusammen	1 000	9 813	395	21	9 550	383	21

10. (L4) Männliche Arbeiter nach Klassen der bezahlten

Systematik Nr.	Wirtschaftszweig	Arbeiter insgesamt					
			unter 38	38	39	40	41
				39	40	41	42
		Anzahl					
	Alle erfaßten Wirtschaftszweige	110 934	1,7	3,0	15,8	11,2	8,5
1 - 3	Produzierendes Gewerbe	106 679	1,8	3,1	16,2	11,3	8,4
1	Energiewirtschaft und Wasserversorgung, Bergbau	18 321	1,1	1,9	15,4	32,9	6,6
10	Energiewirtschaft und Wasserversorgung	2 347	2,0	3,9	11,8	2,7	12,0
10 1	Elektrizitätserzeugung und -verteilung	1 403	3,1	5,1	18,8	3,1	16,8
11	Bergbau	15 974	0,9	1,6	15,9	37,4	5,8
2.	Verarbeitendes Gewerbe (ohne Baugewerbe)	74 826	2,0	3,6	18,3	7,5	9,7
Teil aus 2	Herstellung von Grundstoffen und Produktionsgütern	34 986	2,1	3,4	18,0	6,0	12,7
20, 00, 07	Chemische Industrie (ohne Herstellung von Chemiefasern)	507	0,8	7,5	19,5	15,8	3,2
21 5	Gummi- und Asbestverarbeitung	1 617	3,5	2,2	22,3	18,0	22,1
22 0	Gewinnung und Verarbeitung von Steinen und Erden	1 336	0,7	2,8	4,8	3,3	4,6
23 0, 4, 80	Eisen- u. Stahlerzeugung (einschl. -halbzeugwerke), Eisen-, Stahl- u. Tempergießerei, Ziehereien und Kaltwalzwerke	30 421	2,3	3,5	18,7	5,3	12,7
23 0	Eisen- und Stahlerzeugung (einschl. -halbzeugwerke)	25 511	2,2	3,2	18,6	4,1	12,9
23 4	Eisen-, Stahl- und Tempergießerei	3 502	2,0	5,4	17,1	11,4	12,5
23 80	Ziehereien und Kaltwalzwerke	1 408	3,9	4,0	22,7	11,4	10,5
26 0	Säge- und Holzbearbeitungswerke	872	0,9	1,8	10,1	3,2	13,8
Teil aus 2	Herstellung von Investitionsgütern	27 703	2,2	4,6	19,5	9,9	6,8
23 84-87	Stahlverformung, Oberflächenveredlung und Härtung	3 008	4,5	1,0	23,2	14,8	9,0
24 0	Stahl- und Leichtmetallbau	5 823	1,4	2,5	7,7	4,7	5,0
24 2 (ohne 24 25)	Maschinenbau ohne Herstellung von Büromaschinen	6 580	1,1	6,2	26,8	6,2	5,9
24 4	Straßenfahrzeugbau	7 893	1,8	5,0	24,5	12,9	7,9
25 0 (ohne 25 071)	Elektrotechnik (ohne Herstellung von Geräten und Einrichtungen für die automatische Datenverarbeitung)	2 594	5,3	8,3	7,4	19,2	8,3
25 6	Herstellung von EBM-Waren	1 511	2,5	4,9	22,8	5,8	5,6
Teil aus 2	Herstellung von Verbrauchsgütern	9 354	2,0	2,0	17,6	7,4	8,3
22 4	Feinkeramik	4 044	2,4	3,0	29,2	6,4	10,9
22 7	Herstellung und Verarbeitung von Glas	639	0,6	—	2,0	6,9	13,6
26 1	Holzverarbeitung	2 780	1,4	0,7	5,9	6,2	3,0
28/29	Nahrungs- und Genußmittelgewerbe	2 783	0,5	1,4	10,7	4,3	5,0
29 14	Fleischwarenindustrie	777	—	0,5	—	1,0	2,7
29 3	Brauerei und Mälzerei	900	—	2,4	25,0	9,1	6,3
3	Baugewerbe	13 532	0,7	2,0	6,3	2,8	3,4
40/41	Großhandel	3 904	—	0,9	6,3	9,7	14,1

wöchentlichen Arbeitszeit in ausgewählten Wirtschaftszweigen

davon hatten eine wöchentliche bezahlte Arbeitszeit von..... bis unter..... Stunden													
42	43	44	45	46	47	48	49	50	51	52	53	54	55 und mehr
bis unter													
43	44	45	46	47	48	49	50	51	52	53	54	55	
%													
8,0	6,7	6,9	6,4	4,7	5,2	3,3	3,7	2,7	2,1	1,7	1,3	1,2	5,9
7,7	6,9	6,9	6,4	4,7	5,3	3,4	3,6	2,7	2,2	1,7	1,3	1,2	5,2
12,9	3,2	7,4	2,6	6,0	1,3	3,1	1,7	1,1	1,1	0,3	0,2	0,6	0,6
16,7	8,5	8,2	6,3	6,8	4,4	3,7	2,7	1,6	2,4	0,3	1,0	1,2	3,8
12,3	9,1	10,3	5,8	6,8	1,6	2,4	1,6	1,1	0,6	0,6	0,3	—	0,6
12,4	2,4	7,3	2,0	5,9	0,8	3,1	1,5	1,1	0,9	0,3	0,1	0,5	0,1
6,4	8,0	5,7	6,6	3,9	5,9	3,1	3,8	2,8	2,2	1,9	1,4	1,2	6,0
6,1	10,8	6,0	8,4	3,1	8,0	2,7	3,8	2,4	1,7	1,3	0,8	0,7	2,0
6,1	7,1	11,0	4,5	3,2	2,0	2,4	1,4	1,6	2,4	2,4	3,0	0,8	5,3
10,3	3,8	5,8	2,2	1,2	1,9	2,1	1,2	0,2	0,7	0,4	0,4	0,4	1,3
4,3	2,8	7,0	5,8	4,5	7,8	8,3	7,1	3,8	5,8	3,4	3,5	4,2	15,5
5,7	11,8	5,5	9,0	3,0	8,5	2,5	3,8	2,4	1,4	1,1	0,7	0,5	1,6
4,8	12,1	5,8	9,6	2,9	9,4	2,5	4,1	2,5	1,3	1,1	0,7	0,5	1,7
11,4	11,5	3,0	7,1	3,5	3,1	2,5	2,4	1,7	1,8	1,3	0,5	0,2	1,6
7,7	5,7	6,0	4,0	2,6	4,8	2,3	2,0	1,7	2,3	1,4	1,1	1,4	4,5
13,3	3,7	14,9	6,4	5,5	5,0	1,1	2,3	4,8	5,7	3,7	0,5	1,4	1,9
6,4	5,0	5,3	4,7	4,5	4,0	3,5	3,7	3,2	3,0	2,3	1,9	1,7	7,8
8,1	6,0	4,3	3,5	4,0	2,3	3,3	3,1	2,4	1,6	0,5	0,8	0,8	6,8
4,9	3,6	3,3	4,4	3,5	5,4	3,7	5,9	5,8	4,5	4,3	4,5	3,7	21,2
5,5	5,4	6,3	4,3	5,0	3,2	3,7	2,8	2,5	3,3	2,7	1,8	1,5	5,8
7,1	5,5	6,2	4,7	4,6	4,4	3,6	3,3	2,0	2,3	1,4	0,7	1,0	1,1
7,6	4,2	6,4	8,3	5,5	3,2	2,7	1,4	4,0	2,3	0,9	0,8	0,5	3,7
7,3	3,2	4,0	3,4	4,4	4,1	2,6	3,8	3,4	3,3	4,0	2,0	3,2	9,7
7,0	5,8	6,7	5,3	5,0	4,1	3,2	3,8	2,7	1,5	2,5	1,9	1,3	11,9
6,4	6,2	5,4	4,6	5,7	3,5	3,2	3,8	1,6	—	2,6	1,5	0,8	2,8
14,9	11,3	4,1	8,1	7,2	5,6	2,0	6,7	2,8	3,4	3,0	0,2	1,4	6,2
5,2	3,8	8,6	5,3	3,5	4,6	2,9	4,3	4,2	3,3	2,8	2,9	2,7	28,7
8,2	12,2	4,0	6,5	4,5	5,9	4,2	4,1	4,7	4,0	2,5	2,0	1,5	13,8
12,4	23,7	3,1	5,4	5,1	3,9	5,7	6,9	6,2	4,1	3,1	1,8	0,8	13,6
6,3	3,1	3,9	6,2	5,1	4,9	3,8	2,7	3,1	4,4	4,0	1,3	1,3	7,1
7,5	5,5	12,4	10,4	7,5	7,5	5,3	5,7	4,1	3,3	2,3	2,1	2,0	9,2
17,8	2,5	7,8	6,7	5,5	1,6	1,3	5,2	1,6	1,9	1,7	2,6	3,4	9,4

10. (L4) Weibliche Arbeiter nach Klassen der bezahlten

Systematik Nr.	Wirtschaftszweig	Arbeiter insgesamt					
			unter 38	38	39	40	41
				39	40	41	42
		Anzahl					
	Alle erfaßten Wirtschaftszweige	14 142	9,1	11,0	37,6	19,6	8,3
1 - 3	Produzierendes Gewerbe	14 142	9,1	11,0	37,6	19,6	8,3
2	Verarbeitendes Gewerbe (ohne Baugewerbe)	14 090	9,2	11,1	37,6	19,5	8,3
Teil aus 2	Herstellung von Grundstoffen und Produktionsgütern	940	9,3	4,9	33,4	28,0	11,2
Teil aus 2	Herstellung von Investitionsgütern	4 876	7,2	10,3	30,3	27,9	9,0
25 0 (ohne 25 71)	Elektrotechnik (ohne Herstellung von Geräten u. Einrichtungen für die automatische Datenverarbeitung)	2 774	11,0	11,5	20,1	40,0	6,2
Teil aus 2	Herstellung von Verbrauchsgütern	7 088	10,6	12,9	44,5	14,5	6,1
22 4	Feinkeramik	1 996	9,1	15,0	58,0	7,6	5,7
27 6 - 9	Bekleidungsindustrie	2 748	13,3	15,0	45,8	16,8	3,1
28/29	Nahrungs- und Genussmittelgewerbe	1 186	8,0	7,8	27,2	8,3	15,8

wöchentlichen Arbeitszeit in ausgewählten Wirtschaftszweigen

davon hatten eine wöchentliche bezahlte Arbeitszeit von..... bis unter..... Stunden													
42	43	44	45	46	47	48	49	50	51	52	53	54	55 und mehr
bis unter													
43	44	45	46	47	48	49	50	51	52	53	54	55	
%													
4,5	3,0	1,9	1,4	1,0	0,6	0,3	0,4	0,2	0,3	0,2	0,1	0,1	0,4
4,5	3,0	1,9	1,4	1,0	0,6	0,3	0,4	0,2	0,3	0,2	0,1	0,1	0,4
4,4	3,0	1,9	1,4	1,0	0,6	0,3	0,4	0,2	0,3	0,2	0,1	0,1	0,4
3,6	4,3	3,5	0,1	0,9	—	—	—	—	0,4	—	0,4	—	—
6,0	3,0	1,7	2,0	0,7	0,3	0,2	0,4	0,4	0,2	—	0,1	0,1	0,2
5,5	2,2	1,3	1,3	—	0,3	0,1	0,4	—	—	—	—	—	0,1
3,0	2,1	1,7	0,8	0,9	0,6	0,1	0,3	0,2	0,2	0,4	0,1	0,2	0,8
0,6	1,6	0,8	—	1,2	—	—	—	—	—	—	—	—	0,4
0,7	0,4	0,3	0,4	0,6	0,6	0,1	0,3	0,3	0,6	0,3	0,1	0,1	1,2
6,3	7,7	3,2	3,8	3,5	2,7	2,4	1,7	0,2	0,5	—	—	—	0,9

**11. (L5) Arbeiter der höchsten tarifmäßigen Altersstufe nach Klassen
der Mehrarbeitszeit und Unternehmensgröße in ausgewählten Wirtschaftszweigen**

Unternehmensgrößenklasse (von..... bis unter..... Beschäftigte)	Arbeiter mit Mehrarbeit insgesamt Anzahl	davon leisteten..... bis unter..... Stunden Mehrarbeit wöchentlich												
		0-1	1-2	2-3	3-4	4-5	5-6	6-7	7-8	8-9	9-10	10-11	11-12	12 und mehr
		%												
MÄNNER														
Alle erfaßten Wirtschaftszweige														
10 — 20	1 767	6,3	4,0	10,5	8,7	11,7	9,5	6,0	8,0	5,0	5,8	4,0	4,4	16,3
20 — 50	4 958	3,1	5,8	9,0	7,4	12,9	11,2	7,4	8,1	6,2	5,4	3,1	4,1	16,3
50 — 100	5 198	2,8	6,0	8,1	8,1	14,4	12,2	10,2	6,5	3,9	4,8	4,9	2,3	15,9
100 — 500	10 184	5,1	7,8	6,4	7,9	7,0	7,1	7,3	8,5	6,0	6,6	4,6	4,6	21,6
500 — 1 000	5 042	6,1	10,6	6,7	5,2	7,9	5,7	5,4	5,0	5,6	7,6	4,4	5,7	24,0
1 000 u. mehr	44 198	6,1	18,5	7,6	13,7	6,4	10,9	4,9	9,8	3,7	5,1	3,6	2,0	7,7
Zusammen	71 347	5,5	14,3	7,6	11,2	7,7	10,1	5,9	8,9	4,4	5,5	3,9	2,9	12,3
Energiewirtschaft, Wasserversorgung, Bergbau (1)														
1 000 u. mehr	7 629	9,4	15,4	13,4	15,9	6,8	12,9	5,5	8,2	2,3	3,6	2,7	0,7	3,1
Zusammen	8 419	9,3	14,9	12,8	15,7	7,2	12,6	5,7	8,0	2,3	3,8	2,6	1,0	4,1
Verarbeitendes Gewerbe — ohne Baugewerbe — (2)														
10 — 20	1 006	4,0	4,5	9,8	7,1	10,8	9,3	4,4	8,8	5,7	6,7	3,7	5,9	19,4
20 — 50	1 966	3,7	6,5	8,0	9,0	9,3	7,2	9,1	9,0	4,9	6,7	3,1	4,5	19,0
50 — 100	2 128	4,7	8,8	8,9	6,1	8,6	6,9	8,1	7,5	5,0	5,3	4,9	1,9	23,3
100 — 500	6 712	6,6	9,8	7,9	8,3	6,2	6,4	6,0	7,3	4,7	5,7	4,1	4,5	22,5
500 — 1 000	3 668	6,8	13,1	7,3	5,6	8,5	5,6	5,3	4,9	5,6	6,8	3,8	5,7	21,2
1 000 u. mehr	35 759	5,5	19,6	6,5	13,5	6,2	10,6	4,6	10,2	3,9	5,3	3,7	2,2	8,3
Zusammen	51 239	5,6	16,6	6,9	11,7	6,7	9,4	5,2	9,2	4,3	5,5	3,8	2,9	12,3
Baugewerbe (3)														
20 — 50	2 747	1,9	5,4	9,6	6,2	15,5	13,8	6,1	8,3	6,8	4,6	3,4	4,2	14,3
50 — 100	2 570	0,2	3,5	8,2	9,5	20,2	17,7	13,1	5,9	2,7	4,7	5,4	1,9	6,8
100 — 500	2 796	1,1	2,0	3,0	4,1	7,9	9,2	11,0	12,3	10,3	8,3	5,2	5,3	20,3
500 — 1 000	1 068	1,1	2,2	5,2	3,7	6,7	4,5	4,9	6,0	7,5	11,2	7,1	6,4	33,3
1 000 u. mehr	676	—	1,2	4,1	1,8	13,6	4,1	11,2	10,1	4,1	8,9	9,5	4,1	27,2
Zusammen	10 462	1,6	3,3	6,9	6,2	13,6	11,8	9,6	8,5	6,5	6,6	5,1	4,0	16,2
FRAUEN														
Alle erfaßten Wirtschaftszweige														
100 — 500	670	17,0	26,0	14,9	14,0	9,3	6,6	4,8	2,4	1,2	0,6	0,3	1,2	1,8
1 000 u. mehr	1 546	18,9	35,4	15,7	11,6	4,4	6,2	4,1	0,3	0,5	1,3	0,5	—	1,0
Zusammen	3 012	16,8	32,9	15,4	11,2	6,7	6,2	4,1	1,4	0,6	1,7	0,9	0,6	1,6
Verarbeitendes Gewerbe — ohne Baugewerbe — (2)														
100 — 500	662	16,0	26,3	15,1	14,2	9,4	6,6	4,8	2,4	1,2	0,6	0,3	1,2	1,8
1 000 u. mehr	1 546	18,9	35,4	15,7	11,6	4,4	6,2	4,1	0,3	0,5	1,3	0,5	—	1,0
Zusammen	3 004	16,6	33,0	15,4	11,2	6,7	6,2	4,1	1,4	0,6	1,7	0,9	0,6	1,6

**12. (L6) Männliche Arbeiter nach Klassen des Bruttostundenverdienstes,
nach Leistungsgruppen und Lohnformen in ausgewählten Wirtschaftszweigen**

Lei- stungs- gruppe	Lohnform	Zahl der Arbeiter	davon hatten einen Bruttostundenverdienst von..... bis unter..... DM												10,00 und mehr
			unter 4,00	4,00	4,60	5,20	5,80	6,40	7,00	7,60	8,20	8,80	9,40		
				bis unter											
				4,60	5,20	5,80	6,40	7,00	7,60	8,20	8,80	9,40	10,00		
		Anzahl	%												
Alle erfaßten Wirtschaftszweige															
1	Zeitlohn	50 123	0,1	0,1	0,4	1,1	3,1	8,0	17,5	22,4	20,5	12,7	7,2	6,9	
	Leistungslohn	12 765	—	—	—	0,2	0,6	1,3	9,2	20,2	31,5	21,7	8,1	7,2	
	Zusammen	64 799	0,1	0,1	0,4	0,9	2,6	6,5	15,9	21,6	22,8	14,5	7,4	7,2	
2	Zeitlohn	29 252	0,6	0,7	0,9	2,6	11,1	17,7	22,9	20,8	14,0	5,8	1,7	1,2	
	Leistungslohn	5 018	—	—	0,3	1,2	2,8	11,9	25,5	25,8	14,7	7,0	4,7	6,1	
	Zusammen	35 504	0,5	0,6	0,6	2,4	9,7	16,5	23,7	21,6	14,3	5,9	2,4	1,8	
3	Zeitlohn	8 380	4,6	4,3	6,3	18,5	17,9	24,2	13,6	6,5	2,3	1,2	0,4	0,2	
	Leistungslohn	1 794	0,6	0,4	1,2	1,8	3,7	11,8	23,1	21,8	15,6	10,5	6,3	3,2	
	Zusammen	10 631	3,7	3,5	5,3	15,1	15,3	22,3	15,7	9,3	4,9	2,7	1,4	0,8	
Ins- gesamt	Zeitlohn	87 755	0,7	0,7	1,1	3,2	7,2	12,8	19,1	20,2	16,6	9,3	4,8	4,3	
	Leistungslohn	19 577	0,1	—	0,2	0,5	1,4	5,1	14,5	21,8	25,8	16,9	7,0	6,7	
	Zusammen	110 934	0,6	0,6	0,9	2,7	6,2	11,2	18,3	20,2	18,3	10,7	5,2	5,1	
Produzierendes Gewerbe (1-3)															
1	Zeitlohn	48 370	0,1	0,1	0,4	0,9	2,5	7,6	17,3	22,4	21,1	13,0	7,5	7,1	
	Leistungslohn	12 765	—	—	—	0,2	0,6	1,3	9,2	20,2	31,5	21,7	8,1	7,2	
	Zusammen	62 868	0,1	0,1	0,3	0,8	2,1	6,2	15,6	21,8	23,2	14,9	7,6	7,3	
2	Zeitlohn	27 748	0,4	0,7	0,8	2,2	10,6	17,4	23,8	21,4	14,6	5,6	1,6	0,9	
	Leistungslohn	5 018	—	—	0,3	1,2	2,8	11,9	25,2	26,1	14,7	7,0	4,7	6,1	
	Zusammen	33 992	0,3	0,5	0,6	1,9	9,3	16,3	24,0	22,3	14,8	5,9	2,2	1,9	
3	Zeitlohn	7 568	4,3	3,2	5,2	18,1	17,9	25,4	14,5	6,9	2,4	1,3	0,5	0,3	
	Leistungslohn	1 794	0,6	0,4	1,2	1,8	3,7	11,8	23,1	21,8	15,6	10,5	6,3	3,2	
	Zusammen	9 819	3,4	2,6	4,4	14,7	15,0	22,8	16,6	9,8	5,4	3,0	1,5	0,8	
Ins- gesamt	Zeitlohn	83 686	0,6	0,5	0,9	2,8	6,7	12,4	19,2	20,9	17,3	9,5	4,8	4,4	
	Leistungslohn	19 577	0,1	—	0,2	0,5	1,4	5,1	14,5	21,8	25,8	16,9	7,0	6,7	
	Zusammen	106 679	0,5	0,5	0,7	2,4	5,6	10,9	18,4	20,9	18,9	10,9	5,3	5,0	
Energiewirtschaft und Wasserversorgung, Bergbau (1)															
1	Zeitlohn	5 472	—	—	—	—	0,9	11,8	19,1	17,9	24,2	13,2	5,9	7,0	
	Leistungslohn	7 168	—	—	—	—	0,2	0,2	7,2	22,0	38,4	22,8	6,8	2,4	
	Zusammen	12 640	—	—	—	—	0,6	5,3	12,4	20,3	32,0	18,6	6,4	4,4	
2	Zeitlohn	4 161	—	—	0,3	2,9	37,1	28,4	9,2	11,5	5,9	3,2	0,8	0,7	
	Zusammen	4 233	—	—	0,3	2,8	36,4	28,2	9,4	11,6	5,9	3,5	0,8	1,1	
3	Zeitlohn	1 440	—	—	1,7	51,9	30,0	9,2	2,0	1,7	1,7	1,8	—	—	
	Zusammen	1 448	—	—	1,7	51,6	29,8	9,1	2,0	1,7	2,3	1,8	—	—	
Ins- gesamt	Zeitlohn	11 073	—	—	0,3	7,9	18,2	17,7	13,1	13,4	14,4	8,0	3,2	3,8	
	Leistungslohn	7 248	—	—	—	—	0,2	0,3	7,3	21,9	38,2	22,7	6,8	2,6	
	Zusammen	18 321	—	—	0,2	4,8	11,2	10,8	10,8	16,8	23,7	13,8	4,6	3,3	
Energiewirtschaft und Wasserversorgung (10)															
1	Zeitlohn	1 720	—	—	—	—	0,4	0,5	5,7	12,0	25,0	20,8	15,2	20,4	
	Zusammen	1 720	—	—	—	—	0,4	0,5	5,7	12,0	25,0	20,8	15,2	20,4	
2	Zeitlohn	611	—	—	0,7	1,3	4,0	10,0	14,5	42,7	11,7	10,5	2,6	2,0	
	Zusammen	611	—	—	0,7	1,3	4,0	10,0	14,5	42,7	11,7	10,5	2,6	2,0	
Ins- gesamt	Zeitlohn	2 347	—	—	0,2	0,3	1,7	3,1	8,1	19,9	21,5	18,0	11,8	15,4	
	Zusammen	2 347	—	—	0,2	0,3	1,7	3,1	8,1	19,9	21,5	18,0	11,8	15,4	

noch: 12. (L6) Männliche Arbeiter nach Klassen des Bruttostundenverdienstes,
nach Leistungsgruppen und Lohnformen in ausgewählten Wirtschaftszweigen

Lei- stungs- gruppe	Lohnform	Zahl der Arbeiter	davon hatten einen Bruttostundenverdienst von..... bis unter..... DM												10,00 und mehr
			unter 4,00	4,00	4,60	5,20	5,80	6,40	7,00	7,60	8,20	8,80	9,40		
				bis unter											
		Anzahl	4,60	5,20	5,80	6,40	7,00	7,60	8,20	8,80	9,40	10,00	%		
Elektrizitätserzeugung und -verteilung (10 1)															
1	Zeitlohn	930	—	—	—	—	0,4	0,9	4,3	13,3	35,0	24,4	8,4	13,3	
	Zusammen	930	—	—	—	—	0,4	0,9	4,3	13,3	35,0	24,4	8,4	13,3	
2	Zeitlohn	457	—	—	—	0,9	2,7	4,5	13,2	50,5	9,7	12,3	3,6	2,6	
	Zusammen	457	—	—	—	0,9	2,7	4,5	13,2	50,5	9,7	12,3	3,6	2,6	
Ins- gesamt	Zeitlohn	1 403	—	—	—	0,3	1,8	2,3	7,4	25,4	26,3	20,1	6,7	9,7	
	Zusammen	1 403	—	—	—	0,3	1,8	2,3	7,4	25,4	26,3	20,1	6,7	9,7	
Bergbau (11)															
1	Zeitlohn	3 752	—	—	—	—	1,0	17,1	25,4	20,6	23,8	9,6	1,7	0,8	
	Leistungslohn	7 168	—	—	—	—	0,2	0,2	7,2	22,0	38,4	22,8	6,8	2,4	
	Zusammen	10 920	—	—	—	—	0,4	6,0	13,5	21,6	33,3	18,3	5,0	1,9	
2	Zeitlohn	3 550	—	—	0,2	3,2	42,8	31,5	8,4	6,2	4,8	2,0	0,5	0,4	
	Zusammen	3 622	—	—	0,2	3,1	42,2	31,1	8,4	6,4	4,9	2,5	0,4	0,8	
3	Zeitlohn	1 424	—	—	1,7	52,7	29,7	8,9	1,8	1,7	1,7	1,8	—	—	
	Zusammen	1 432	—	—	1,7	52,2	29,6	8,9	1,8	1,7	2,3	1,8	—	—	
Ins- gesamt	Zeitlohn	8 726	—	—	0,4	10,0	21,9	22,0	14,6	11,7	12,5	5,3	1,0	0,6	
	Leistungslohn	7 248	—	—	—	—	0,2	0,3	7,3	21,9	38,2	22,7	6,8	2,6	
	Zusammen	15 974	—	—	0,3	5,4	12,5	12,0	11,2	16,3	23,7	13,2	3,6	1,8	
Verarbeitendes Gewerbe — ohne Baugewerbe — (2)															
1	Zeitlohn	34 531	0,1	0,1	0,4	1,1	3,0	7,7	16,8	21,3	20,7	13,9	7,7	7,2	
	Leistungslohn	5 273	—	0,1	—	0,2	1,2	2,8	12,2	18,8	23,9	20,5	9,9	10,4	
	Zusammen	41 153	0,1	0,1	0,4	1,0	2,8	7,0	16,1	21,1	21,1	14,9	8,0	7,4	
2	Zeitlohn	21 297	0,5	0,8	0,8	2,1	6,3	13,9	25,5	24,4	16,8	6,4	1,7	0,8	
	Zusammen	27 419	0,4	0,7	0,7	1,9	5,7	13,2	25,3	24,8	16,7	6,5	2,3	1,8	
3	Zeitlohn	4 033	7,4	5,2	8,2	12,2	16,7	21,3	16,1	8,1	2,3	1,4	0,7	0,4	
	Zusammen	6 254	4,8	3,5	5,8	9,2	12,7	18,9	18,9	12,2	6,7	4,0	2,2	1,1	
Ins- gesamt	Zeitlohn	59 861	0,7	0,7	1,1	2,2	5,1	10,9	19,8	21,6	18,0	10,4	5,1	4,4	
	Leistungslohn	11 985	—	0,1	0,3	0,8	2,3	7,9	19,1	22,2	19,0	13,5	7,3	7,5	
	Zusammen	74 826	0,6	0,5	0,9	2,0	4,7	10,2	19,9	21,7	18,3	11,0	5,4	4,8	
Herstellung von Grundstoffen und Produktionsgütern (Teil aus 2)															
1	Zeitlohn	14 923	—	—	0,1	0,2	0,6	3,2	13,7	21,8	25,9	19,1	9,4	6,0	
	Leistungslohn	1 962	—	—	—	—	—	1,8	9,8	19,7	29,0	21,8	9,2	8,7	
	Zusammen	17 241	—	—	0,1	0,2	0,6	2,9	13,4	21,8	26,5	19,2	9,2	6,1	
2	Zeitlohn	13 726	0,2	0,3	0,2	0,3	2,7	12,3	30,3	27,1	17,6	6,5	1,8	0,7	
	Zusammen	16 114	0,2	0,2	0,1	0,3	2,5	12,2	31,4	28,1	17,1	6,0	1,6	0,3	
3	Zeitlohn	1 427	3,7	2,8	5,0	10,7	16,5	31,4	14,5	9,7	3,5	1,0	0,6	0,6	
	Zusammen	1 631	3,2	2,3	4,5	9,6	17,0	31,1	14,9	11,5	3,8	0,9	0,5	0,7	
Ins- gesamt	Zeitlohn	30 076	0,3	0,3	0,4	0,7	2,3	8,7	21,4	23,7	21,1	12,5	5,5	3,1	
	Leistungslohn	4 178	—	—	—	—	1,0	7,1	22,7	26,9	20,9	11,7	4,7	5,0	
	Zusammen	34 986	0,2	0,3	0,4	0,7	2,1	8,5	21,7	24,1	21,1	12,2	5,3	3,4	

noch: 12. (L6) Männliche Arbeiter nach Klassen des Bruttostundenverdienstes,
nach Leistungsgruppen und Lohnformen in ausgewählten Wirtschaftszweigen

Lei- stungs- gruppe	Lohnform	Zahl der Arbeiter	davon hatten einen Bruttostundenverdienst von..... bis unter..... DM											10,00 und mehr
			unter 4,00	4,00	4,60	5,20	5,80	6,40	7,00	7,60	8,20	8,80	9,40	
				bis unter										
		Anzahl	%											
Chemische Industrie — ohne Herstellung von Chemiefasern einschließlich Kohlenwertstoffindustrie — (20 00,07)														
Ins- gesamt	Zeitlohn	507	—	3,0	1,6	4,4	8,5	21,1	33,1	19,6	7,1	1,6	—	—
	Zusammen	507	—	3,0	1,6	4,4	8,5	21,1	33,1	19,6	7,1	1,6	—	—
Gummi- und Asbestverarbeitung (21 5)														
1	Zeitlohn	691	—	—	—	0,1	0,3	4,6	12,2	26,2	30,1	17,4	3,7	5,4
	Zusammen	815	—	—	—	0,1	0,2	3,9	10,8	24,2	31,6	19,6	5,1	4,5
2	Zeitlohn	576	0,2	0,2	0,8	1,0	4,9	6,7	35,2	40,7	10,1	—	0,2	—
	Zusammen	676	0,1	0,1	0,7	0,9	4,1	5,8	30,1	40,1	17,4	0,6	0,1	—
Ins- gesamt	Zeitlohn	1 365	0,1	0,1	0,4	0,5	3,4	7,6	22,2	32,7	19,5	8,9	1,9	2,7
	Zusammen	1 617	0,1	0,1	0,4	0,4	2,8	6,5	19,2	32,0	23,6	10,2	2,6	2,1
Gewinnung und Verarbeitung von Steinen und Erden (22 0)														
1	Zeitlohn	509	—	—	1,2	—	2,8	5,9	20,4	24,0	16,7	12,4	9,4	7,2
	Zusammen	557	—	—	1,1	—	2,5	5,4	20,1	24,9	18,9	12,0	8,6	6,5
Ins- gesamt	Zeitlohn	1 116	0,7	0,8	1,3	3,6	9,0	18,9	19,3	20,0	12,2	6,8	4,3	3,1
	Zusammen	1 336	0,6	0,6	1,0	3,3	9,3	19,5	20,4	20,1	12,3	6,0	3,8	3,1
Eisen- u. Stahlerzeugung (einschließlich -halbzeugwerke), Eisen-, Stahl- und Tempergießerei, Ziehereien u. Kaltwalzwerke (23 0, 4, 80)														
1	Zeitlohn	12 870	—	—	0,1	0,2	0,3	2,2	12,4	21,4	27,1	20,1	10,1	6,1
	Leistungslohn	1 770	—	—	—	—	—	2,1	10,0	19,5	29,0	20,5	9,1	9,8
	Zusammen	14 872	—	—	0,1	0,2	0,3	2,1	12,2	21,3	27,5	20,0	9,9	6,4
2	Zeitlohn	12 513	0,3	0,2	0,1	0,2	2,1	11,9	29,9	27,0	18,5	7,1	1,9	0,8
	Leistungslohn	1 916	—	—	—	—	1,2	12,0	36,0	33,8	11,7	2,9	1,0	1,4
	Zusammen	14 605	0,2	0,2	0,1	0,2	2,1	11,8	30,7	28,0	17,6	6,4	1,8	0,9
3	Zeitlohn	884	4,5	2,7	5,0	10,6	12,7	32,9	16,7	8,6	3,6	0,9	0,9	0,9
	Zusammen	944	4,2	2,5	5,1	10,0	13,2	33,5	16,6	8,8	3,3	0,8	0,8	1,2
Ins- gesamt	Zeitlohn	26 267	0,3	0,2	0,2	0,6	1,5	7,9	20,9	23,4	22,7	13,2	5,9	3,2
	Leistungslohn	3 730	—	—	—	—	0,8	7,6	23,6	26,8	19,8	11,2	4,8	5,4
	Zusammen	30 421	0,2	0,2	0,2	0,5	1,5	7,7	21,4	24,0	22,0	12,9	5,7	3,7
Eisen- und Stahlerzeugung — einschließlich -halbzeugwerke — (23 0)														
1	Zeitlohn	10 774	—	—	0,1	0,2	0,1	1,8	11,7	21,1	27,5	21,3	10,5	5,7
	Leistungslohn	1 448	—	—	—	—	—	1,7	8,4	19,9	26,2	22,6	11,1	10,1
	Zusammen	12 438	—	—	0,1	0,2	0,1	1,9	11,5	21,2	27,1	21,1	10,5	6,3
2	Zeitlohn	10 821	0,2	0,2	0,1	0,1	1,0	10,7	30,6	28,0	19,0	7,4	2,0	0,7
	Leistungslohn	1 328	—	—	—	—	—	9,0	39,8	33,8	13,2	2,4	0,6	1,2
	Zusammen	12 269	0,2	0,2	0,1	0,1	0,9	10,6	31,5	28,6	18,4	6,7	1,9	0,8
3	Zeitlohn	764	5,2	1,0	5,2	8,4	11,8	33,4	18,3	9,6	4,1	1,0	1,0	1,0
	Zusammen	804	5,0	1,0	5,0	8,0	12,2	34,3	17,5	10,0	4,0	1,0	1,0	1,0
Ins- gesamt	Zeitlohn	22 359	0,3	—	0,2	0,4	1,0	7,2	21,2	24,0	22,5	13,9	6,1	3,2
	Leistungslohn	2 808	—	—	—	—	0,3	5,7	23,0	26,4	20,0	12,8	6,0	5,8
	Zusammen	25 511	0,3	—	0,2	0,4	0,9	7,1	21,4	24,3	22,4	13,6	5,9	3,5
Eisen-, Stahl- und Tempergießerei (23 4)														
1	Zeitlohn	1 720	—	—	—	—	1,1	3,1	16,4	21,2	27,7	14,9	7,9	7,7
	Zusammen	1 954	—	—	—	—	0,9	3,0	15,0	20,5	29,9	15,8	6,9	8,0
2	Zeitlohn	1 108	—	0,7	—	0,2	10,9	25,9	27,8	17,5	13,4	2,9	—	0,7
	Zusammen	1 456	—	0,5	—	0,1	9,4	21,3	27,4	22,0	13,4	3,8	0,8	1,3
Ins- gesamt	Zeitlohn	2 900	—	0,6	0,1	0,9	5,0	12,4	20,6	19,4	21,5	10,0	4,7	4,8
	Zusammen	3 502	—	0,5	0,2	0,7	4,7	11,1	20,2	20,6	22,2	10,4	4,2	5,2
Ziehereien und Kaltwalzwerke (23 80)														
2	Zusammen	880	0,9	—	—	1,8	6,3	15,5	24,6	29,2	12,7	6,3	2,7	—
Ins- gesamt	Zeitlohn	1 008	0,8	0,8	—	2,4	5,6	8,8	16,7	27,4	19,1	8,8	5,6	4,0
	Zusammen	1 408	0,6	0,6	—	1,7	5,1	13,1	21,9	28,1	15,7	6,2	4,0	3,0

nach: 12. (L) Männliche Arbeiter nach Klassen des Bruttostundenverdienstes,
nach Leistungsgruppen und Lohnformen in ausgewählten Wirtschaftszweigen

Lei- stungs- gruppe	Lohnform	Zahl der Arbeiter	davon hatten einen Bruttostundenverdienst von..... bis unter..... DM												10,00 und mehr
			unter 4,00	4,00	4,60	5,20	5,80	6,40	7,00	7,60	8,20	8,80	9,40		
				bis unter											
		Anzahl	%												
Säge- und Holzbearbeitungswerke (26 0)															
Ins- gesamt	Zeitlohn	628	0,6	1,3	3,9	1,2	10,8	15,3	31,7	14,0	7,7	9,0	2,6	1,9	
	Zusammen	872	0,5	0,9	2,7	1,0	8,2	11,9	33,6	18,3	10,5	7,8	2,7	1,9	
Herstellung von Investitionsgütern (Teil aus 2)															
1	Zeitlohn	14 406	0,2	0,1	0,5	1,4	4,3	11,7	19,1	20,3	16,4	10,5	7,2	8,3	
	Leistungslohn	2 642	—	0,2	—	—	1,6	2,8	13,8	18,5	21,1	20,5	12,0	9,5	
	Zusammen	17 749	0,2	—	0,4	1,2	3,9	10,0	18,3	19,9	17,1	12,6	8,0	8,4	
2	Zeitlohn	5 579	1,0	0,7	1,3	4,6	13,8	17,0	15,1	20,5	17,2	6,9	1,2	0,7	
	Leistungslohn	1 732	—	—	0,9	2,5	4,7	13,5	21,0	23,6	15,8	8,8	4,7	4,5	
	Zusammen	7 961	0,7	0,6	1,2	3,9	11,1	15,5	17,6	20,8	17,4	7,4	2,2	1,6	
3	Zeitlohn	1 166	11,1	8,1	8,3	16,3	17,5	10,8	17,9	4,3	1,5	2,1	1,4	0,7	
	Zusammen	1 993	6,5	4,8	6,0	12,0	12,4	11,2	17,1	9,9	10,3	4,2	3,2	2,4	
	Ins- gesamt	Zeitlohn Leistungslohn Zusammen	21 151 5 044 27 703	1,0 — 0,8	0,7 0,1 0,5	1,1 0,6 1,0	3,0 1,4 2,7	7,5 3,0 6,5	13,1 7,3 11,7	18,1 16,2 18,0	19,3 20,3 19,5	15,8 20,0 16,9	9,1 14,9 10,5	5,3 8,8 5,9	6,0 7,4 6,0
Stahlverformung, Oberflächenveredlung und Härtung (23 84 - 87)															
1	Zeitlohn	1 083	—	0,7	1,2	0,7	1,5	9,6	30,3	19,8	18,4	8,6	8,9	0,3	
	Zusammen	1 863	—	0,6	0,9	0,6	1,2	8,5	25,7	17,0	22,2	12,3	8,7	2,3	
2	Zusammen	1 049	—	1,0	—	1,2	8,3	17,2	31,9	19,1	12,7	2,7	2,3	3,6	
Ins- gesamt	Zeitlohn Leistungslohn Zusammen	1 872 876 3 008	1,9 — 1,2	2,1 — 1,3	1,7 — 1,0	1,9 — 1,2	8,3 — 6,1	14,8 5,9 11,8	29,0 13,7 26,4	16,4 19,7 17,3	11,9 34,9 18,7	5,8 10,0 7,4	5,4 6,8 5,3	0,8 9,0 3,3	
Stahl- und Leichtmetallbau (24 0)															
1	Zeitlohn	3 654	—	—	—	1,7	4,8	14,4	19,2	20,8	14,7	9,2	5,5	9,7	
	Leistungslohn	992	—	—	—	—	2,8	4,0	21,8	26,8	13,7	16,9	6,8	7,2	
	Zusammen	4 699	0,1	—	—	1,4	4,4	12,2	19,6	21,9	14,4	10,9	6,0	9,1	
2	Zeitlohn	829	1,9	2,0	2,9	5,0	28,6	21,5	19,3	8,2	6,8	2,4	1,4	—	
	Zusammen	965	1,7	1,8	2,4	4,8	28,1	21,5	20,1	10,4	6,0	2,0	1,2	—	
	Ins- gesamt	Zeitlohn Leistungslohn Zusammen	4 625 1 112 5 823	0,3 — 0,4	0,6 — 0,5	0,9 — 0,6	2,9 — 2,5	9,3 — 8,6	15,4 6,1 13,7	19,5 22,3 19,9	18,2 26,2 19,7	12,8 12,3 12,6	7,7 15,1 9,1	4,6 6,1 5,0	7,8 6,6 7,4
Maschinenbau — ohne Herstellung von Büromaschinen — (24 2 ohne 24 25)															
1	Zeitlohn	3 406	—	—	0,2	0,8	5,7	10,7	21,4	24,5	19,1	10,2	4,8	2,6	
	Leistungslohn	1 016	—	—	—	—	1,2	2,6	11,7	16,5	27,0	22,2	12,2	6,6	
	Zusammen	4 834	—	—	0,1	0,6	4,6	8,2	18,8	22,8	20,7	14,0	6,8	3,4	
2	Zeitlohn	1 046	1,0	0,4	1,2	10,8	20,4	20,1	17,4	13,6	9,4	2,3	1,8	1,6	
	Zusammen	1 510	0,7	0,3	0,9	8,0	15,1	19,8	18,8	16,1	11,5	4,0	1,9	2,9	
	Ins- gesamt	Zeitlohn Leistungslohn Zusammen	4 654 1 334 6 580	0,4 — 0,3	0,3 — 0,2	0,8 0,7 0,6	4,6 1,7 3,6	10,0 1,6 7,9	12,8 8,6 10,9	19,7 14,7 18,2	21,3 16,8 20,3	16,3 21,4 18,1	8,0 17,9 11,2	3,8 10,0 5,5	2,0 6,6 3,2
Straßenfahrzeugbau (24 4)															
1	Zeitlohn	3 668	0,7	—	1,0	1,6	2,3	8,1	12,9	12,6	15,3	14,6	12,6	18,3	
	Zusammen	4 054	0,6	—	0,9	1,5	2,0	7,3	12,1	12,3	15,6	14,9	14,3	18,5	
2	Zeitlohn	2 529	0,8	0,2	0,4	0,4	2,4	10,0	10,6	32,0	29,4	12,3	1,2	0,3	
	Zusammen	3 169	0,6	0,1	0,2	0,4	2,6	8,6	11,8	30,6	29,1	12,9	2,3	0,8	
Ins- gesamt	Zeitlohn Leistungslohn Zusammen	6 515 1 026 7 893	1,1 — 0,9	0,3 — 0,3	1,1 — 1,0	1,5 1,0 1,4	2,5 2,7 2,6	9,2 4,2 8,3	12,8 11,4 13,2	19,8 19,9 19,8	20,0 20,5 20,2	13,2 17,5 13,5	7,8 14,9 8,9	10,7 7,9 9,9	

nach: 12. (L6) Männliche Arbeiter nach Klassen des Bruttostundenverdienstes,
nach Leistungsgruppen und Lohnformen in ausgewählten Wirtschaftszweigen

Lei- stungs- gruppe	Lohnform	Zahl der Arbeiter	davon hatten einen Bruttostundenverdienst von..... bis unter..... DM											
			unter 4,00	4,00	4,60	5,20	5,80	6,40	7,00	7,60	8,20	8,80	9,40	10,00 und mehr
				bis unter										
		Anzahl	%											
Elektrotechnik – ohne Herstellung von Geräten und Einrichtungen für die automatische Datenverarbeitung – (25 0 ohne 25 071)														
1	Zeitlohn	1 754	–	–	0,2	0,6	5,0	17,2	22,4	22,6	15,5	7,0	5,0	3,9
	Zusammen	1 846	–	0,2	0,2	0,6	5,4	16,6	21,6	22,4	15,1	7,6	5,0	5,3
2	Zusammen	628	0,6	0,6	3,8	10,8	21,7	22,5	16,5	11,5	5,8	3,8	1,2	1,2
Ins- gesamt	Zeitlohn	2 166	0,7	1,2	1,0	3,4	10,9	19,0	19,0	18,7	12,5	6,1	4,1	3,4
	Zusammen	2 594	0,6	1,1	1,3	4,3	10,2	18,1	19,1	18,7	12,2	6,3	3,9	4,2
Herstellung von EBM-Waren (25 6)														
1	Zeitlohn	582	–	–	–	–	7,6	8,7	17,9	30,3	19,1	11,2	2,4	2,8
	Zusammen	694	–	–	–	–	6,9	7,4	18,7	29,0	17,7	15,3	2,0	3,0
2	Zusammen	610	1,3	0,7	3,4	7,8	13,0	19,8	15,7	15,6	9,5	7,3	4,6	1,3
Ins- gesamt	Zeitlohn	1 025	5,0	3,2	3,2	5,1	12,1	12,1	15,6	19,0	13,8	7,9	1,4	1,6
	Zusammen	1 511	3,4	2,2	3,2	4,6	10,8	12,9	15,8	19,5	13,0	9,9	2,8	1,9
Herstellung von Verbrauchsgütern (Teil aus 2)														
1	Zeitlohn	3 400	0,4	1,0	0,8	2,3	4,9	6,9	19,8	25,0	17,2	8,2	5,4	8,1
	Leistungslohn	669	–	–	0,1	1,3	2,8	5,4	12,3	17,7	20,8	16,8	4,2	18,6
	Zusammen	4 325	0,3	0,9	0,9	2,2	4,8	7,1	18,9	22,5	17,3	10,3	5,4	9,4
2	Zeitlohn	1 494	0,8	4,8	3,1	7,5	11,2	16,7	19,6	15,8	9,2	5,0	3,2	3,1
	Leistungslohn	1 088	–	–	–	1,4	2,6	10,6	13,5	16,9	14,7	11,7	12,5	16,1
	Zusammen	2 822	0,4	2,7	1,7	4,7	7,7	13,5	15,9	17,2	12,7	7,8	7,0	8,7
3	Zeitlohn	1 017	9,6	4,4	9,2	7,8	17,4	20,7	17,5	9,4	2,0	1,6	0,4	–
	Leistungslohn	994	–	0,8	0,8	0,6	2,4	12,8	30,4	21,4	10,0	12,8	6,4	1,6
	Zusammen	2 207	4,4	2,3	4,6	4,2	9,6	17,0	24,9	15,4	6,9	6,8	3,1	0,8
Ins- gesamt	Zeitlohn	5 911	2,1	2,5	2,8	4,5	8,7	11,7	19,3	20,2	12,6	6,3	3,9	5,4
	Leistungslohn	2 751	–	0,3	0,3	1,1	2,6	10,2	19,5	18,2	14,6	13,4	8,3	11,5
	Zusammen	9 354	1,3	1,8	2,0	3,5	6,8	11,3	19,3	19,7	13,4	8,7	5,3	6,9
Feinkeramik (22 4)														
1	Zusammen	816	–	–	–	–	–	1,0	5,8	32,1	31,0	18,2	4,0	7,9
2	Leistungslohn	904	–	–	–	–	0,9	4,5	12,8	19,0	15,0	14,1	14,2	19,5
	Zusammen	1 560	–	0,5	–	–	1,5	5,3	13,0	25,1	18,3	12,8	10,8	12,7
3	Leistungslohn	980	–	0,8	0,8	–	2,4	12,7	30,7	21,6	9,8	13,1	6,5	1,6
	Zusammen	1 668	1,4	1,0	1,4	–	5,8	16,6	31,1	20,4	8,4	9,1	3,8	1,0
Ins- gesamt	Zeitlohn	1 700	1,4	0,9	0,9	–	4,7	10,5	16,6	28,7	19,8	9,0	3,8	3,7
	Leistungslohn	1 996	–	0,4	0,4	–	1,6	8,2	21,0	20,0	14,2	14,6	9,6	10,0
	Zusammen	4 044	0,6	0,6	0,6	–	3,0	9,1	19,0	24,4	16,7	12,4	6,6	7,0
Herstellung und Verarbeitung von Glas (22 7)														
Ins- gesamt	Zeitlohn	513	3,1	0,8	3,5	5,1	9,9	25,7	26,7	7,6	11,9	3,3	1,6	0,8
	Zusammen	639	2,5	0,6	2,8	4,7	8,6	24,1	22,6	8,9	13,9	5,7	3,8	1,8
Holzverarbeitung (26 1)														
1	Zeitlohn	1 491	–	0,3	0,6	2,4	4,7	10,1	29,2	27,2	13,8	6,0	4,3	1,4
	Zusammen	2 127	–	0,2	0,4	2,4	4,5	10,1	26,2	23,8	13,8	7,7	4,3	6,6
Ins- gesamt	Zeitlohn	2 034	2,2	2,8	3,8	4,9	8,9	11,0	26,2	20,9	10,1	4,4	3,4	1,4
	Zusammen	2 780	1,6	2,1	2,9	4,5	8,1	11,8	23,5	18,9	11,5	6,0	3,9	5,2

noch: 12. (L6) Männliche Arbeiter nach Klassen des Bruttostundenverdienstes,
nach Leistungsgruppen und Lohnformen in ausgewählten Wirtschaftszweigen

Lei- stungs- gruppe	Lohnform	Zahl der Arbeiter	davon hatten einen Bruttostundenverdienst von..... bis unter..... DM											10,00 und mehr
			unter 4,00	4,00	4,60	5,20	5,80	6,40	7,00	7,60	8,20	8,80	9,40	
			bis unter											
		Anzahl	%											
Nahrungs- und Genußmittelgewerbe (28/29)														
1	Zeitlohn	1 802	—	—	0,7	3,8	8,5	15,7	16,1	24,5	15,0	9,1	3,0	3,6
	Zusammen	1 888	—	—	0,7	3,6	8,8	15,9	16,0	24,6	15,0	8,8	3,2	3,9
2	Zeitlohn	498	—	3,0	4,4	8,4	11,2	14,0	25,2	18,8	11,8	1,8	—	1,4
	Zusammen	522	—	2,9	4,3	8,1	13,0	13,4	23,4	18,1	12,9	1,7	—	2,2
3	Zeitlohn	423	4,3	7,6	15,1	17,1	13,3	17,9	13,3	9,5	1,0	0,9	—	—
	Zusammen	423	4,3	7,6	15,1	17,1	13,3	17,9	13,3	9,5	1,0	0,9	—	—
Ins- gesamt	Zeitlohn	2 723	0,7	1,7	3,7	6,6	9,8	15,8	17,3	21,3	12,2	6,4	1,9	2,6
	Zusammen	2 783	0,6	1,7	3,5	6,5	9,9	15,7	17,1	20,9	12,6	6,4	2,2	2,9
Fleischwarenindustrie (29 14)														
1	Zeitlohn	510	—	—	0,8	6,7	20,8	17,7	14,9	18,3	13,4	5,1	0,8	1,6
	Zusammen	518	—	—	0,8	6,5	20,4	17,4	14,6	18,1	13,1	5,1	0,8	3,1
Ins- gesamt	Zeitlohn	769	—	1,0	4,5	12,3	18,2	20,5	13,8	15,9	9,4	3,9	0,5	1,0
	Zusammen	777	—	1,0	4,4	11,2	18,1	20,3	13,6	15,7	9,2	3,9	0,5	2,0
Brauerei und Mälzerei (29 3)														
1	Zeitlohn	551	—	—	0,7	—	0,4	1,4	9,0	47,0	20,6	13,7	5,8	1,4
	Zusammen	579	—	—	0,7	—	0,3	2,8	9,1	44,5	21,0	13,2	7,0	1,4
Ins- gesamt	Zeitlohn	848	—	—	1,2	0,5	0,9	2,7	19,9	40,5	18,9	9,9	3,8	1,7
	Zusammen	900	—	—	1,1	0,4	2,2	3,4	19,2	38,7	19,5	9,3	4,4	1,8
Baugewerbe (3)														
1	Zeitlohn	8 367	—	—	0,2	0,6	1,8	4,0	18,7	29,4	21,4	9,2	7,4	7,3
	Zusammen	9 075	—	—	0,3	0,9	1,7	4,0	17,6	27,3	20,3	9,1	7,3	11,5
2	Zeitlohn	2 290	0,4	0,4	0,3	1,3	2,1	30,2	33,9	12,6	9,8	3,3	2,4	3,3
	Zusammen	2 340	0,4	0,4	0,3	1,3	2,1	29,6	33,8	12,5	10,0	3,3	2,4	3,9
3	Zeitlohn	2 095	1,4	1,7	2,0	6,0	11,8	43,9	20,0	8,4	3,3	0,9	0,4	0,2
	Zusammen	2 117	1,9	1,6	2,0	5,9	11,6	43,8	20,0	8,5	3,2	0,9	0,4	0,2
Ins- gesamt	Zeitlohn	12 752	0,3	0,5	0,6	1,7	3,5	15,3	21,6	22,7	16,3	6,8	5,4	5,3
	Zusammen	13 532	0,4	0,5	0,5	1,6	3,3	14,6	20,7	21,9	15,8	6,9	5,4	8,4
Großhandel (40/41)														
1	Zeitlohn	1 406	—	0,3	3,0	6,3	21,0	20,0	22,8	13,1	3,8	2,8	2,6	4,3
	Zusammen	1 584	—	0,6	2,7	6,9	19,1	19,2	23,3	12,9	3,4	3,7	2,9	5,3
2	Zeitlohn	1 504	3,3	0,7	2,6	10,0	20,5	22,1	14,9	8,0	2,9	7,3	2,6	5,1
	Zusammen	1 512	3,3	0,7	2,8	9,8	20,4	22,5	14,8	7,9	2,9	7,2	2,6	5,1
Ins- gesamt	Zeitlohn	3 718	2,8	3,4	5,8	10,9	20,3	19,9	15,7	8,6	2,8	4,0	2,1	3,7
	Zusammen	3 904	2,7	3,4	5,7	11,0	19,7	19,7	16,1	8,6	2,7	4,3	2,2	3,9

**12. (L6) Weibliche Arbeiter nach Klassen des Bruttostundenverdienstes,
nach Leistungsgruppen und Lohnformen in ausgewählten Wirtschaftszweigen**

Lei- stungs- gruppe	Lohnform	Zahl der Arbeiter	davon hatten einen Bruttostundenverdienst von..... bis unter..... DM												10,00 und mehr	
			unter 4,00	4,00	4,60	5,20	5,80	6,40	7,00	7,60	8,20	8,80	9,40			
				bis unter												
				4,60	5,20	5,80	6,40	7,00	7,60	8,20	8,80	9,40	10,00			
Anzahl	%															
Alle erfaßten Wirtschaftszweige																
1	Zusammen	542	2,2	18,4	14,9	17,6	21,0	9,2	4,8	6,0	2,2	2,2	—	1,5		
2	Zeitlohn	2 885	22,7	21,4	14,3	18,3	11,6	4,4	2,8	4,5	—	—	—	—		
	Leistungslohn	1 656	14,9	18,9	15,9	9,8	13,9	12,8	10,2	2,6	1,0	—	—	—		
	Zusammen	5 220	20,3	20,3	15,1	14,9	11,9	7,5	5,8	3,7	0,5	—	—	—		
3	Zeitlohn	4 518	17,6	23,3	23,9	16,9	11,2	4,2	2,2	0,6	—	0,1	—	—		
	Leistungslohn	3 064	0,7	10,4	13,1	16,8	20,8	23,5	9,4	2,8	0,9	1,3	0,3	—		
	Zusammen	8 380	10,3	17,0	20,0	17,6	15,1	12,6	4,9	1,6	0,3	0,5	0,1	—		
Ins- gesamt	Zeitlohn	7 765	18,8	22,2	20,2	17,5	11,7	4,5	2,5	2,2	0,1	0,2	—	0,1		
	Leistungslohn	4 812	5,7	13,5	13,9	14,4	18,5	19,8	9,5	2,9	0,8	0,8	0,2	—		
	Zusammen	14 142	13,7	18,1	18,0	16,6	14,2	10,6	5,2	2,5	0,5	0,4	0,1	0,1		
Produzierendes Gewerbe (1 - 3)																
1	Zusammen	542	2,2	18,4	14,9	17,6	21,0	9,2	4,8	6,0	2,2	2,2	—	1,5		
2	Zeitlohn	2 885	22,7	21,4	14,3	18,3	11,6	4,4	2,8	4,5	—	—	—	—		
	Leistungslohn	1 656	14,9	18,9	15,9	9,8	13,9	12,8	10,2	2,6	1,0	—	—	—		
	Zusammen	5 220	20,3	20,3	15,1	14,9	11,9	7,5	5,8	3,7	0,5	—	—	—		
3	Zeitlohn	4 518	17,6	23,3	23,9	16,9	11,2	4,2	2,2	0,6	—	0,1	—	—		
	Leistungslohn	3 064	0,7	10,4	13,1	16,8	20,8	23,5	9,4	2,8	0,9	1,3	0,3	—		
	Zusammen	8 380	10,3	17,0	20,0	17,6	15,1	12,6	4,9	1,6	0,3	0,5	0,1	—		
Ins- gesamt	Zeitlohn	7 765	18,8	22,2	20,2	17,5	11,7	4,5	2,5	2,2	0,1	0,2	—	0,1		
	Leistungslohn	4 812	5,7	13,5	13,9	14,4	18,5	19,8	9,5	2,9	0,8	0,8	0,2	—		
	Zusammen	14 142	13,7	18,1	18,0	16,6	14,2	10,6	5,2	2,5	0,5	0,4	0,1	0,1		
Verarbeitendes Gewerbe — ohne Baugewerbe — (2)																
1	Zusammen	542	2,2	18,4	14,9	17,6	21,0	9,2	4,8	6,0	2,2	2,2	—	1,5		
2	Zeitlohn	2 877	22,9	21,4	14,3	18,5	11,6	4,2	2,6	4,5	—	—	—	—		
	Leistungslohn	1 656	14,9	18,9	15,9	9,8	13,9	12,8	10,2	2,6	1,0	—	—	—		
	Zusammen	5 212	20,3	20,4	15,2	14,9	11,9	7,4	5,7	3,7	0,5	—	—	—		
3	Zeitlohn	4 474	17,7	23,5	24,2	16,8	10,8	4,1	2,2	0,6	—	0,1	—	—		
	Leistungslohn	3 064	0,7	10,4	13,1	16,8	20,7	23,6	9,4	2,8	0,9	1,3	0,3	—		
	Zusammen	8 336	10,4	17,2	18,8	17,6	14,9	12,7	4,9	1,6	0,3	0,5	0,1	—		
Ins- gesamt	Zeitlohn	7 713	18,9	22,4	20,2	17,5	11,5	4,5	2,4	2,2	0,1	0,2	—	0,1		
	Leistungslohn	4 812	5,7	13,5	13,9	14,4	18,5	19,8	9,5	2,9	0,8	0,8	0,2	—		
	Zusammen	14 090	13,7	18,3	18,1	16,5	14,0	10,6	5,2	2,5	0,5	0,4	0,1	0,1		
Herstellung von Grundstoffen und Produktionsgütern (Teil aus 2)																
3	Zeitlohn	592	3,7	5,5	25,8	24,0	33,5	7,5	—	—	—	—	—	—		
	Zusammen	656	3,4	5,0	24,0	24,7	32,0	9,7	1,2	—	—	—	—	—		
Ins- gesamt	Zeitlohn	828	3,4	5,5	22,6	25,1	29,8	10,1	1,0	2,5	—	—	—	—		
	Zusammen	940	3,0	4,8	20,2	24,7	27,5	14,1	2,6	2,2	0,9	—	—	—		
Herstellung von Investitionsgütern (Teil aus 2)																
2	Zeitlohn	844	0,5	3,2	18,7	30,1	22,5	7,1	5,2	12,8	—	—	—	—		
	Zusammen	1 426	0,3	3,9	15,3	24,2	19,3	13,5	14,4	8,6	0,6	—	—	—		
3	Zeitlohn	1 137	18,6	18,3	25,5	16,6	3,6	8,8	8,4	1,4	—	—	—	—		
	Leistungslohn	1 742	—	13,9	17,6	17,7	25,2	14,3	6,9	3,4	0,5	0,5	—	—		
	Zusammen	3 391	6,7	14,0	22,0	18,3	16,8	12,7	6,5	2,4	0,2	0,2	—	—		
Ins- gesamt	Zeitlohn	2 040	10,5	11,4	22,2	21,6	11,6	8,1	7,2	6,8	0,4	—	—	—		
	Leistungslohn	2 196	—	12,1	15,4	16,4	23,2	16,6	11,7	3,4	0,8	0,4	—	—		
	Zusammen	4 876	4,7	10,8	19,8	19,9	17,4	13,1	8,9	4,6	0,5	0,2	—	—		

noch: 12. (L6) Weibliche Arbeiter nach Klassen des Bruttostundenverdienstes,
nach Leistungsgruppen und Lohnformen in ausgewählten Wirtschaftszweigen

Leistungsgruppe	Lohnform	Zahl der Arbeiter	davon hatten einen Bruttostundenverdienst von..... bis unter..... DM											
			unter 4,00	4,00	4,60	5,20	5,80	6,40	7,00	7,60	8,20	8,80	9,40	10,00 und mehr
				bis unter										
		Anzahl	%											
Elektrotechnik – ohne Herstellung von Geräten und Einrichtungen für die automatische Datenverarbeitung – (25 0 ohne 25 071)														
3	Leistungslohn	1 524	–	16,0	19,5	19,4	26,3	11,8	4,2	2,3	0,5	–	–	–
	Zusammen	2 330	8,2	17,2	22,7	18,7	19,5	9,1	2,7	1,5	0,3	–	–	–
Ins-gesamt	Zeitlohn	686	25,7	21,6	33,5	14,0	5,3	–	–	–	–	–	–	–
	Leistungslohn	1 736	–	15,4	18,9	20,0	25,6	11,9	5,0	2,6	0,5	–	–	–
	Zusammen	2 774	6,9	15,7	24,9	20,0	18,7	8,6	3,3	1,6	0,3	–	–	–
Herstellung von Verbrauchsgütern (Teil aus 2)														
1	Zusammen	433	2,8	23,2	16,1	19,6	21,2	6,4	3,3	2,7	0,9	1,8	–	1,8
	Zeitlohn	1 781	36,5	32,2	12,4	10,4	5,4	1,3	1,5	0,2	–	–	–	–
2	Leistungslohn	1 154	21,3	25,2	19,8	9,2	14,0	5,9	2,0	2,4	–	–	–	–
	Zusammen	3 486	30,1	28,7	15,4	9,6	8,5	3,7	2,3	1,4	0,2	–	–	–
3	Zeitlohn	1 625	24,3	13,1	29,1	18,3	11,7	2,9	–	0,5	–	0,2	–	–
	Leistungslohn	1 310	1,7	5,8	7,2	15,6	15,0	35,7	12,8	1,8	1,2	2,4	0,6	–
	Zusammen	3 169	14,2	10,4	18,9	23,3	12,9	17,5	6,7	1,5	0,6	1,1	0,3	–
Ins-gesamt	Zeitlohn	3 659	28,7	22,9	20,4	14,7	9,2	2,3	0,8	0,3	–	0,3	–	0,2
	Leistungslohn	2 556	10,8	14,9	13,1	12,7	14,7	21,2	7,6	2,5	0,8	1,2	0,3	–
	Zusammen	7 088	21,3	20,0	17,1	13,6	11,3	10,0	3,9	1,5	0,4	0,6	0,1	0,1
Feinkeramik (22 4)														
3	Leistungslohn	423	10,2	14,6	42,1	26,9	3,5	1,8	–	–	–	0,9	–	–
	Zusammen	447	11,4	15,7	40,4	25,5	3,4	1,8	–	0,9	–	0,9	–	–
Ins-gesamt	Leistungslohn	439	9,8	14,0	42,4	26,8	3,4	1,8	0,9	–	–	0,9	–	–
	Zusammen	467	10,9	15,8	40,2	25,3	3,3	1,8	0,9	0,9	–	0,9	–	–
Bekleidungs-gewerbe (27 6 - 9)														
2	Zeitlohn	921	46,3	34,3	11,9	5,3	1,3	0,9	–	–	–	–	–	–
	Leistungslohn	822	27,7	28,7	22,3	9,0	7,3	2,0	1,0	2,0	–	–	–	–
	Zusammen	2 043	37,6	31,0	16,3	6,8	4,6	1,5	0,9	1,0	0,3	–	–	–
Ins-gesamt	Zeitlohn	1 446	43,8	27,7	15,1	7,2	4,5	1,1	0,3	–	–	0,3	–	–
	Leistungslohn	954	26,4	29,4	22,0	8,6	8,6	2,1	0,8	1,7	0,4	–	–	–
	Zusammen	2 748	37,1	28,7	17,3	7,4	6,1	1,5	0,8	0,7	0,3	0,1	–	–
Nahrungs- und Genußmittelgewerbe (28/29)														
3	Zeitlohn	1 120	14,8	53,5	15,0	11,2	4,8	0,7	–	–	–	–	–	–
	Zusammen	1 120	14,8	53,5	15,0	11,2	4,8	0,7	–	–	–	–	–	–
Ins-gesamt	Zeitlohn	1 186	14,0	50,8	14,8	13,6	5,6	0,9	–	–	–	0,3	–	–
	Zusammen	1 186	14,0	50,8	14,8	13,6	5,6	0,9	–	–	–	0,3	–	–

13. (L7) Männliche Arbeiter nach Klassen des Bruttomonatsverdienstes, nach Leistungsgruppen und Lohnformen in ausgewählten Wirtschaftszweigen

Leistungsgruppe	Lohnform	Arbeiter insgesamt	davon hatten einen Bruttomonatsverdienst von..... bis unter..... DM																
			unter 700	700	800	900	1 000	1 100	1 200	1 300	1 400	1 500	1 600	1 700	1 800	1 900	2 000	2 100	2 200 und mehr
				bis unter															
		Anzahl	%																
Alle erfaßten Wirtschaftszweige																			
1	Zeitlohn	50 123	0,1	0,1	0,2	0,5	1,3	3,8	6,4	10,0	12,0	14,7	12,4	10,7	8,2	5,9	4,4	3,1	6,2
	Leistungslohn	12 765	—	—	—	0,1	0,3	0,8	4,0	10,3	20,0	19,5	14,2	9,0	6,8	4,1	2,7	2,5	5,7
	Zusammen	64 799	0,1	0,1	0,1	0,4	1,1	3,2	5,9	10,1	13,6	15,4	12,7	10,3	7,9	5,5	4,1	3,1	6,4
2	Zeitlohn	29 252	0,5	0,5	0,5	1,1	7,0	9,0	11,6	14,9	16,4	14,0	9,6	5,5	3,5	2,4	1,4	0,5	1,6
	Leistungslohn	5 018	—	—	0,3	0,9	2,8	5,4	13,6	20,6	13,4	13,5	8,8	7,3	5,0	2,8	2,1	1,2	2,3
	Zusammen	35 504	0,4	0,5	0,5	1,1	6,2	8,4	11,8	15,9	15,9	14,0	9,5	5,8	3,9	2,4	1,6	0,6	1,5
3	Zeitlohn	8 380	3,6	3,3	4,8	14,1	11,6	10,3	13,8	11,9	10,2	6,1	4,2	2,7	1,2	1,0	0,6	0,2	0,4
	Leistungslohn	1 794	0,4	—	1,8	1,8	2,0	7,9	17,4	16,7	10,9	10,5	7,6	4,9	5,4	3,6	3,3	2,0	3,8
	Zusammen	10 631	2,9	2,6	4,2	11,6	9,9	10,0	14,6	13,0	10,1	7,1	4,8	3,1	2,0	1,5	1,0	0,5	1,1
Ins-gesamt	Zeitlohn	87 755	0,6	0,6	0,7	2,0	4,2	6,2	8,8	11,8	13,3	13,6	10,7	8,2	6,0	4,2	3,0	2,0	4,1
	Leistungslohn	19 577	—	—	0,2	0,5	1,1	2,6	7,7	13,5	17,5	17,2	12,2	8,2	6,2	3,7	2,6	2,1	4,7
	Zusammen	110 934	0,4	0,4	0,6	1,7	3,6	5,5	8,6	12,2	14,0	14,2	10,9	8,2	6,1	4,2	3,0	2,0	4,4
Produzierendes Gewerbe (1-3)																			
1	Zeitlohn	48 370	0,1	0,1	0,2	0,4	1,1	3,6	6,1	9,9	12,0	14,7	12,7	10,8	8,3	6,0	4,4	3,2	6,4
	Leistungslohn	12 765	—	—	—	0,1	0,3	0,8	4,0	10,3	20,0	19,5	14,2	9,0	6,8	4,1	2,7	2,5	5,7
	Zusammen	62 868	0,1	0,1	0,1	0,3	1,0	3,0	5,6	10,0	13,6	15,5	12,9	10,4	8,0	5,6	4,1	3,1	6,6
2	Zeitlohn	27 748	0,5	0,4	0,5	1,1	6,8	8,9	11,6	15,1	16,6	14,5	9,8	5,3	3,5	2,3	1,3	0,5	1,3
	Leistungslohn	5 018	—	—	0,3	0,9	2,8	5,4	13,6	20,6	13,4	13,5	8,8	7,3	5,0	2,8	2,1	1,2	2,3
	Zusammen	33 992	0,4	0,3	0,4	1,0	6,0	8,2	11,8	16,1	16,1	14,4	9,6	5,6	3,8	2,4	1,5	0,6	1,8
3	Zeitlohn	7 588	3,5	2,5	4,4	13,8	10,7	10,5	14,8	12,2	10,7	6,4	3,9	3,0	1,3	1,1	0,7	0,2	0,3
	Leistungslohn	1 794	0,4	—	1,8	1,8	2,0	7,9	17,4	16,7	10,9	10,5	7,6	4,9	5,4	3,6	3,3	2,0	3,8
	Zusammen	9 819	2,9	1,9	3,8	11,2	9,1	10,1	15,4	13,3	10,4	7,5	4,6	3,4	2,1	1,6	1,1	0,5	1,1
Ins-gesamt	Zeitlohn	83 686	0,6	0,4	0,7	1,8	3,9	6,0	8,7	11,8	13,4	13,9	10,9	8,3	6,0	4,3	3,0	2,0	4,3
	Leistungslohn	19 577	—	—	0,2	0,5	1,1	2,6	7,7	13,5	17,5	17,2	12,2	8,2	6,2	3,7	2,6	2,1	4,7
	Zusammen	106 679	0,4	0,3	0,6	1,5	3,3	5,3	8,5	12,2	14,1	14,4	11,1	8,3	6,1	4,2	3,0	2,1	4,6
Energiewirtschaft und Wasserversorgung, Bergbau (1)																			
1	Zeitlohn	5 472	—	—	—	—	0,7	8,3	8,4	12,1	17,4	19,5	9,9	7,9	3,9	3,3	3,1	1,7	3,8
	Leistungslohn	7 168	—	—	—	—	0,1	0,2	3,6	10,0	26,3	23,3	15,3	7,4	6,1	3,8	1,6	1,3	1,0
	Zusammen	12 640	—	—	—	—	0,4	3,7	5,6	10,9	22,5	21,7	13,0	7,6	5,2	3,6	2,2	1,5	2,1
2	Zeitlohn	4 161	—	—	0,3	0,4	29,8	23,5	13,6	10,6	9,1	5,9	3,4	1,2	1,3	0,2	0,5	0,2	—
	Zusammen	4 233	—	—	0,3	0,4	29,4	23,1	13,5	10,6	9,5	6,0	3,3	1,3	1,3	0,4	0,5	0,2	0,3
	Zeitlohn	1 440	—	—	5,0	46,0	18,6	10,3	10,3	1,9	6,1	0,6	0,6	0,6	—	—	—	—	—
Ins-gesamt	Zeitlohn	11 073	—	—	0,8	6,1	14,0	14,3	10,6	10,2	12,8	11,9	6,2	4,4	2,4	1,7	1,7	0,9	1,9
	Leistungslohn	7 248	—	—	—	—	0,1	0,2	3,6	10,0	26,5	23,2	15,1	7,4	6,1	3,9	1,5	1,3	1,1
	Zusammen	18 321	—	—	0,5	3,7	8,5	8,7	7,8	10,2	18,2	16,4	9,8	5,6	3,9	2,6	1,6	1,1	1,4
Energiewirtschaft und Wasserversorgung (10)																			
1	Zeitlohn	1 720	—	—	—	—	—	0,5	0,6	5,1	12,8	13,2	14,7	13,7	8,1	7,9	7,3	4,5	11,6
	Zusammen	1 720	—	—	—	—	—	0,5	0,6	5,1	12,8	13,2	14,7	13,7	8,1	7,9	7,3	4,5	11,6
	Zeitlohn	611	—	—	0,7	—	2,0	5,2	8,7	28,8	23,9	12,4	7,2	3,9	5,2	1,3	0,7	—	—
Ins-gesamt	Zeitlohn	2 347	—	—	0,2	—	0,7	1,9	2,9	11,4	15,6	12,9	12,6	11,1	7,3	6,1	5,5	3,3	8,5
	Zusammen	2 347	—	—	0,2	—	0,7	1,9	2,9	11,4	15,6	12,9	12,6	11,1	7,3	6,1	5,5	3,3	8,5
	Zeitlohn	457	—	—	—	—	2,6	3,5	5,3	30,5	25,6	9,6	8,8	5,3	6,1	1,8	0,9	—	—
Ins-gesamt	Zeitlohn	1 403	—	—	—	—	1,1	1,7	2,6	14,3	21,7	14,6	15,5	10,4	7,1	4,5	3,1	1,8	1,6
	Zusammen	1 403	—	—	—	—	1,1	1,7	2,6	14,3	21,7	14,6	15,5	10,4	7,1	4,5	3,1	1,8	1,6
	Zeitlohn	457	—	—	—	—	2,6	3,5	5,3	30,5	25,6	9,6	8,8	5,3	6,1	1,8	0,9	—	—
Ins-gesamt	Zeitlohn	1 403	—	—	—	—	1,1	1,7	2,6	14,3	21,7	14,6	15,5	10,4	7,1	4,5	3,1	1,8	1,6
	Zusammen	1 403	—	—	—	—	1,1	1,7	2,6	14,3	21,7	14,6	15,5	10,4	7,1	4,5	3,1	1,8	1,6
	Zeitlohn	457	—	—	—	—	2,6	3,5	5,3	30,5	25,6	9,6	8,8	5,3	6,1	1,8	0,9	—	—

noch: 13. (L7) Männliche Arbeiter nach Klassen des Bruttomonatsverdienstes, nach Leistungsgruppen und Lohnformen in ausgewählten Wirtschaftszweigen

Leistungsgruppe	Lohnform	Arbeiter ins-gesamt	davon hatten einen Bruttomonatsverdienst von..... bis unter.....DM																	
			unter 700	700	800	900	1 000	1 100	1 200	1 300	1 400	1 500	1 600	1 700	1 800	1 900	2 000	2 100	2 200 und mehr	
				bis unter																
				800	900	1000	1 100	1 200	1 300	1 400	1 500	1 600	1 700	1 800	1 900	2 000	2 100	2 200		
Anzahl		%																		
Bergbau (11)																				
1	Zeitlohn	3 752	—	—	—	—	1,1	11,9	11,9	15,4	19,5	22,4	7,8	5,2	1,9	1,1	1,2	0,4	0,2	
	Leistungslohn	7 168	—	—	—	—	0,1	0,2	3,6	10,0	26,3	23,3	15,3	7,4	6,1	3,8	1,6	1,3	1,0	
	Zusammen	10 920	—	—	—	—	0,4	4,2	6,4	11,9	24,0	23,0	12,7	6,6	4,7	2,9	1,4	1,0	0,8	
2	Zeitlohn	3 550	—	—	0,2	0,5	34,6	26,6	14,4	7,5	6,5	4,8	2,7	0,7	0,7	0,1	0,5	0,2	—	
	Zusammen	3 622	—	—	0,2	0,4	34,0	26,1	14,4	7,6	7,1	4,9	2,7	0,9	0,7	0,3	0,4	0,2	0,1	
3	Zeitlohn	1 424	—	—	5,1	46,5	18,5	10,1	10,1	1,7	6,2	0,6	0,6	0,6	—	—	—	—	—	
	Zusammen	1 432	—	—	5,0	46,3	18,3	10,1	10,1	1,7	6,7	0,6	0,6	0,6	—	—	—	—	—	
Ins-gesamt	Zeitlohn	8 726	—	—	0,9	7,8	17,6	17,6	12,7	9,9	12,0	11,7	4,5	2,6	1,1	0,5	0,7	0,3	0,1	
	Leistungslohn	7 248	—	—	—	—	0,1	0,2	3,6	10,0	26,5	23,2	15,1	7,4	6,1	3,9	1,5	1,3	1,1	
	Zusammen	15 974	—	—	0,5	4,3	9,7	9,7	8,6	10,0	18,4	16,9	9,3	4,8	3,4	2,0	1,1	0,8	0,5	
Verarbeitendes Gewerbe — ohne Baugewerbe — (2)																				
1	Zeitlohn	34 531	0,1	0,1	0,2	0,4	1,3	3,3	6,5	10,7	11,7	13,5	12,9	10,8	8,7	5,9	4,1	3,2	6,6	
	Leistungslohn	5 273	—	—	—	0,1	0,5	1,4	4,6	11,0	12,4	15,6	13,5	11,2	7,4	4,4	3,9	4,1	9,9	
	Zusammen	41 153	0,1	0,1	0,2	0,4	1,3	3,0	6,3	10,7	11,8	13,6	12,9	10,9	8,5	5,8	4,1	3,4	6,9	
2	Zeitlohn	21 297	0,6	0,5	0,5	1,3	2,9	6,5	11,5	16,0	17,7	15,9	11,1	6,2	3,8	2,5	1,3	0,5	1,2	
	Leistungslohn	4 936	—	—	0,3	0,9	2,8	5,5	13,6	20,7	13,2	13,4	8,9	7,3	5,1	2,7	2,1	1,2	2,3	
	Zusammen	27 419	0,4	0,4	0,5	1,2	2,8	6,3	11,8	17,0	16,8	15,4	10,6	6,4	4,2	2,6	1,5	0,6	1,5	
3	Zeitlohn	4 033	6,7	3,9	5,1	8,0	11,2	10,9	13,0	11,4	9,8	7,2	4,6	3,2	1,8	1,4	1,0	0,3	0,5	
	Leistungslohn	1 776	0,5	—	1,2	1,8	2,0	8,0	17,6	16,9	10,6	10,6	7,7	5,0	5,4	3,6	3,4	2,0	3,7	
	Zusammen	6 254	4,5	2,5	3,9	6,0	8,4	10,2	14,7	13,5	9,6	8,5	5,6	3,7	2,9	2,1	1,6	0,8	1,5	
Ins-gesamt	Zeitlohn	59 861	0,7	0,5	0,7	1,2	2,6	4,9	8,7	12,6	13,7	13,9	11,7	8,6	6,5	4,4	2,9	2,0	4,4	
	Leistungslohn	11 985	0,1	—	0,3	0,7	1,7	4,1	10,2	15,9	12,5	13,9	10,7	8,7	6,1	3,6	3,1	2,6	5,8	
	Zusammen	74 826	0,6	0,4	0,6	1,1	2,4	4,8	9,0	13,3	13,4	13,9	11,5	8,6	6,5	4,3	2,9	2,1	4,6	
Herstellung von Grundstoffen und Produktionsgütern (Teil aus 2)																				
1	Zeitlohn	14 923	0,1	0,1	0,1	0,1	0,3	1,0	4,5	9,7	11,9	16,7	15,6	14,4	10,4	6,3	3,6	2,5	2,7	
	Leistungslohn	1 962	—	—	—	—	—	1,2	3,8	11,2	12,9	19,2	15,9	12,1	9,7	4,2	1,4	3,3	5,1	
	Zusammen	17 241	—	—	0,1	0,1	0,2	1,0	4,4	9,9	12,0	16,9	15,7	14,4	10,2	6,1	3,3	2,6	3,1	
2	Zeitlohn	13 726	0,3	0,2	0,2	0,4	1,1	4,7	11,7	16,2	20,0	18,9	12,4	6,6	3,2	1,9	0,8	0,2	1,2	
	Leistungslohn	2 104	—	—	—	—	1,5	3,7	17,3	25,5	16,7	16,0	8,0	6,2	3,0	1,0	0,4	—	0,7	
	Zusammen	16 114	0,3	0,1	0,2	0,3	1,2	4,5	12,6	17,4	19,5	18,3	11,8	6,6	3,3	1,8	0,8	0,2	1,1	
3	Zeitlohn	1 427	4,5	1,7	2,0	5,0	11,2	13,8	13,9	13,0	14,4	10,0	5,0	1,9	0,9	0,8	1,4	0,1	0,4	
	Zusammen	1 631	4,0	1,5	2,0	4,6	11,0	13,5	15,1	12,6	14,3	10,4	4,9	2,4	0,8	0,9	1,2	0,1	0,7	
Ins-gesamt	Zeitlohn	30 076	0,3	0,2	0,2	0,5	1,2	3,3	8,2	12,8	15,7	17,4	13,7	10,3	6,6	4,0	2,2	1,3	2,1	
	Leistungslohn	4 178	—	—	—	—	0,9	2,7	11,4	18,5	15,0	17,3	11,5	9,0	6,1	2,4	0,9	1,5	2,8	
	Zusammen	34 986	0,3	0,2	0,2	0,4	1,2	3,2	8,7	13,5	15,6	17,3	13,4	10,2	6,6	3,9	2,0	1,4	1,9	
Chemische Industrie — ohne Herstellung von Chemiefasern — (20 00, 07)																				
Ins-gesamt	Zeitlohn	507	1,6	0,8	2,2	3,9	5,3	12,0	12,4	13,2	18,9	11,8	7,7	4,5	1,6	1,6	0,8	—	1,7	
	Zusammen	507	1,6	0,8	2,2	3,9	5,3	12,0	12,4	13,2	18,9	11,8	7,7	4,5	1,6	1,6	0,8	—	1,7	
Gummi- und Asbestverarbeitung (21 5)																				
1	Zeitlohn	691	—	—	—	0,1	—	2,2	3,8	13,7	23,3	22,9	12,3	8,8	3,6	2,3	2,3	1,2	3,5	
	Zusammen	815	—	—	—	0,1	—	1,8	3,7	12,6	22,2	26,3	13,4	8,5	3,1	2,5	2,0	1,0	2,8	
2	Zeitlohn	576	0,2	—	0,3	1,2	1,2	8,7	17,2	33,3	22,7	6,6	6,8	1,0	0,3	0,5	—	—	—	
	Zusammen	676	0,1	—	0,3	1,0	1,0	7,4	14,6	32,5	27,1	8,0	6,4	0,9	0,3	0,4	—	—	—	
Ins-gesamt	Zeitlohn	1 365	0,1	—	0,2	0,6	1,4	7,3	10,4	22,1	22,6	14,4	9,2	4,9	2,0	1,4	1,2	0,6	1,6	
	Zusammen	1 617	0,1	—	0,2	0,5	1,2	6,1	9,5	21,2	24,5	16,6	9,5	4,6	1,7	1,4	1,0	0,5	1,4	
Gewinnung und Verarbeitung von Steinen und Erden (20 0)																				
1	Zeitlohn	509	—	—	1,2	—	—	1,6	0,8	17,9	10,0	7,5	7,7	9,8	10,6	5,3	9,4	8,4	9,8	
	Zusammen	557	—	—	1,1	—	—	1,4	0,7	16,3	9,9	7,5	7,7	11,8	10,4	5,6	8,6	9,9	9,1	
Ins-gesamt	Zeitlohn	1 116	0,4	0,7	0,5	0,4	3,2	3,0	4,3	18,1	11,5	10,1	10,3	7,9	7,0	5,5	6,9	3,9	6,3	
	Zusammen	1 336	0,3	0,6	0,4	0,7	3,6	3,4	4,8	16,0	10,8	10,9	10,4	9,9	6,1	5,8	6,1	4,4	5,8	

noch: 13. (L7) Männliche Arbeiter nach Klassen des Bruttomonatsverdienstes, nach Leistungsgruppen und Lohnformen in ausgewählten Wirtschaftszweigen

Lei- stungs- gruppe	Lohnform	Arbeiter ins- gesamt	davon hatten einen Bruttomonatsverdienst von..... bis unter..... DM																	
			unter 700	700	800	900	1 000	1 100	1 200	1 300	1 400	1 500	1 600	1 700	1 800	1 900	2 000	2 100	2 200 und mehr	
				bis unter																
				800	900	1 000	1 100	1 200	1 300	1 400	1 500	1 600	1 700	1 800	1 900	2 000	2 100	2 200		
Anzahl	%																			
Eisen- und Stahlerzeugung (einschließlich -halbzeugwerke) Eisen-, Stahl- und Tempergießerei, Ziehereien und Kaltwalzwerke (23 0, 4, 80)																				
1	Zeitlohn	12 870	0,1	0,1	—	—	0,1	0,7	4,2	9,1	11,0	17,0	16,3	15,6	10,9	6,6	3,5	2,3	2,4	
	Leistungslohn	1 770	—	—	—	—	1,4	4,0	11,5	12,8	16,9	15,4	12,8	10,3	4,4	1,4	3,6	5,5		
	Zusammen	14 872	0,1	0,1	—	0,1	0,1	0,7	4,2	9,4	11,1	17,0	16,3	15,3	10,9	6,3	3,2	2,4	2,8	
2	Zeitlohn	12 513	0,3	0,1	0,2	0,3	1,1	4,5	11,5	15,1	20,1	19,9	12,9	6,9	3,3	1,7	0,7	0,2	1,2	
	Leistungslohn	1 916	—	—	—	—	1,7	3,9	18,6	24,8	14,6	16,1	8,6	6,8	2,9	0,8	0,4	—	0,8	
	Zusammen	14 605	0,3	0,1	0,2	0,2	1,2	4,4	12,6	16,5	19,4	19,3	12,2	6,8	3,4	1,6	0,7	0,2	0,9	
3	Zeitlohn	884	5,4	1,8	2,3	5,2	10,2	12,2	15,4	11,3	16,7	11,5	3,6	1,1	0,2	1,1	0,9	—	1,1	
	Leistungslohn	944	5,0	1,7	2,5	4,9	10,4	12,3	16,9	10,6	15,7	11,7	3,4	1,9	0,2	1,1	0,8	—	0,9	
	Zusammen	944	5,0	1,7	2,5	4,9	10,4	12,3	16,9	10,6	15,7	11,7	3,4	1,9	0,2	1,1	0,8	—	0,9	
Ins- gesamt	Zeitlohn	26 267	0,3	0,2	0,2	0,4	0,9	2,9	8,1	12,0	15,5	18,2	14,2	11,0	7,0	4,1	2,1	1,2	1,7	
	Leistungslohn	3 730	—	—	—	—	0,9	2,8	12,0	18,2	13,6	16,5	11,7	9,8	6,4	2,5	0,9	1,7	3,0	
	Zusammen	30 421	0,3	0,1	0,2	0,3	0,9	2,8	8,6	12,8	15,2	17,9	13,9	10,8	7,0	3,9	1,9	1,3	2,1	
Eisen- und Stahlerzeugung — einschließlich -halbzeugwerke — (23 0)																				
1	Zeitlohn	10 774	0,1	0,1	—	0,1	0,1	0,7	3,9	8,6	10,4	17,4	16,5	16,1	11,4	6,4	3,7	2,2	2,3	
	Leistungslohn	1 448	—	—	—	—	—	1,7	3,3	9,9	12,2	15,5	15,5	13,8	10,5	5,0	1,7	4,4	6,5	
	Zusammen	12 438	0,1	0,1	—	0,1	0,1	0,8	3,9	8,8	10,5	17,2	16,5	16,0	11,3	6,2	3,4	2,4	2,6	
2	Zeitlohn	10 821	0,2	0,1	0,1	0,1	0,8	3,4	10,6	14,9	20,3	20,3	14,0	7,6	3,4	2,0	0,7	0,2	1,3	
	Leistungslohn	1 328	—	—	—	—	—	1,8	21,1	25,3	14,5	18,7	8,4	6,0	3,0	0,6	0,6	—	—	
	Zusammen	12 269	0,2	0,1	0,1	0,1	0,7	3,2	11,9	16,1	19,6	20,0	13,4	7,3	3,5	1,8	0,7	0,2	1,1	
3	Zeitlohn	764	6,2	—	2,1	3,1	10,7	12,6	14,7	11,5	10,1	12,8	4,2	0,3	0,3	1,3	1,0	—	1,1	
	Leistungslohn	804	6,0	—	2,0	3,0	11,2	12,9	15,9	10,9	17,2	13,2	4,0	0,2	0,2	1,2	1,0	—	1,1	
	Zusammen	804	6,0	—	2,0	3,0	11,2	12,9	15,9	10,9	17,2	13,2	4,0	0,2	0,2	1,2	1,0	—	1,1	
Ins- gesamt	Zeitlohn	22 359	0,4	0,1	0,1	0,2	0,8	2,4	7,5	11,7	15,5	18,7	14,9	11,4	7,1	4,1	2,1	1,2	1,8	
	Leistungslohn	2 808	—	—	—	—	—	2,0	12,3	17,1	13,1	17,1	12,0	10,0	6,8	2,8	1,1	2,3	3,4	
	Zusammen	25 511	0,3	0,1	0,1	0,2	0,7	2,3	8,1	12,4	15,1	18,4	14,6	11,3	7,2	4,0	2,0	1,3	1,9	
Eisen-, Stahl- und Tempergießerei (23 4)																				
1	Zeitlohn	1 720	—	—	—	—	0,6	0,8	5,6	10,6	14,1	15,8	15,0	12,2	9,8	7,0	2,8	2,4	3,3	
	Leistungslohn	1 954	—	—	—	—	0,5	0,7	5,4	11,4	14,7	16,6	15,0	11,5	9,9	6,2	2,5	2,4	3,2	
	Zusammen	1 954	—	—	—	—	0,5	0,7	5,4	11,4	14,7	16,6	15,0	11,5	9,9	6,2	2,5	2,4	3,2	
2	Zeitlohn	1 108	—	0,7	—	0,9	3,8	15,3	21,3	13,0	19,1	17,1	3,8	0,7	2,2	0,2	0,7	—	1,2	
	Leistungslohn	1 456	—	0,5	—	0,7	4,0	11,8	19,0	14,6	21,2	15,2	5,4	2,9	2,7	0,1	0,5	—	1,4	
	Zusammen	1 456	—	0,5	—	0,7	4,0	11,8	19,0	14,6	21,2	15,2	5,4	2,9	2,7	0,1	0,5	—	1,4	
Ins- gesamt	Zeitlohn	2 900	—	0,6	0,1	1,1	1,8	6,5	12,0	11,7	15,7	16,1	10,3	7,5	6,6	4,2	1,9	1,4	2,5	
	Leistungslohn	3 502	—	0,5	0,2	0,9	1,9	5,4	11,6	12,7	17,1	15,7	10,6	7,8	6,7	3,5	1,6	1,3	2,5	
	Zusammen	3 502	—	0,5	0,2	0,9	1,9	5,4	11,6	12,7	17,1	15,7	10,6	7,8	6,7	3,5	1,6	1,3	2,5	
Ziehereien und Kaltwalzwerke (23 80)																				
2	Zusammen	880	0,9	—	0,9	1,8	3,6	8,2	12,3	24,5	12,7	15,9	7,3	6,4	2,7	0,9	0,9	—	1,0	
	Zeitlohn	1 008	0,8	0,8	0,8	1,6	1,6	3,2	7,9	19,0	15,9	15,1	11,1	10,3	4,0	4,0	0,8	0,8	2,3	
	Zusammen	1 408	0,6	0,6	0,6	1,1	2,8	5,7	10,8	20,7	12,2	14,5	10,5	9,4	3,4	3,7	0,6	0,6	2,2	
Ins- gesamt	Zeitlohn	1 008	0,8	0,8	0,8	1,6	1,6	3,2	7,9	19,0	15,9	15,1	11,1	10,3	4,0	4,0	0,8	0,8	2,3	
	Leistungslohn	1 408	0,6	0,6	0,6	1,1	2,8	5,7	10,8	20,7	12,2	14,5	10,5	9,4	3,4	3,7	0,6	0,6	2,2	
	Zusammen	1 408	0,6	0,6	0,6	1,1	2,8	5,7	10,8	20,7	12,2	14,5	10,5	9,4	3,4	3,7	0,6	0,6	2,2	
Säge- und Holzbearbeitungswerke (26 0)																				
Ins- gesamt	Zeitlohn	628	0,6	0,6	1,3	1,6	2,5	8,0	15,7	15,3	12,4	8,3	12,1	5,7	5,7	4,5	2,5	3,2	—	
	Leistungslohn	872	0,5	0,5	0,9	1,1	1,8	6,7	15,4	17,3	15,4	9,6	9,6	5,5	5,5	4,6	2,8	2,8	—	
	Zusammen	872	0,5	0,5	0,9	1,1	1,8	6,7	15,4	17,3	15,4	9,6	9,6	5,5	5,5	4,6	2,8	2,8	—	
Herstellung von Investitionsgütern (Teil aus 2)																				
1	Zeitlohn	14 406	0,2	0,1	0,4	0,7	2,1	5,7	8,9	11,5	11,3	10,9	9,8	7,2	7,1	5,9	4,8	3,9	9,5	
	Leistungslohn	2 642	—	—	—	0,2	0,8	1,8	5,6	12,8	14,4	14,5	12,7	11,7	6,4	4,7	5,1	2,7	6,6	
	Zusammen	17 749	0,2	—	0,3	0,6	2,0	4,9	8,4	11,7	11,8	11,4	10,3	7,8	7,2	5,7	4,9	3,7	9,1	
2	Zeitlohn	5 579	1,0	0,7	0,9	2,1	6,1	11,0	10,3	16,2	13,7	10,9	8,2	5,4	4,9	3,4	2,2	1,1	1,9	
	Leistungslohn	1 732	—	—	0,9	1,8	4,7	7,5	11,3	20,6	12,4	12,9	7,6	5,2	4,7	3,0	2,4	2,1	2,9	
	Zusammen	7 961	0,8	0,5	0,9	1,9	5,5	10,0	10,2	17,9	13,4	11,5	8,3	5,6	5,0	3,3	2,3	1,2	1,7	
3	Zeitlohn	1 166	11,1	4,6	7,7	13,2	10,8	8,3	11,7	10,5	5,6	4,5	2,4	4,3	1,8	1,4	1,0	0,3	0,8	
	Leistungslohn	1 993	6,5	2,7	5,7	9,5	7,9	7,9	11,3	13,0	6,3	7,3	3,8	5,9	2,7	2,8	1,6	2,0	3,1	
	Zusammen	1 993	6,5	2,7	5,7	9,5	7,9	7,9	11,3	13,0	6,3	7,3	3,8	5,9	2,7	2,8	1,6	2,0	3,1	
Ins- gesamt	Zeitlohn	21 151	1,0	0,5	0,9	1,8	3,7	7,2	9,4	12,7	11,7	10,6	9,0	6,6	6,3	5,0	3,9	3,0	6,7	
	Leistungslohn	5 044	—	—	0,6	1,1	2,5	4,2	8,2	15,8	12,9	13,5	10,2	9,1	5,6	4,1	3,9	2,9	5,4	
	Zusammen	27 703	0,8	0,4	0,9	1,6	3,4	6,6	9,1	13,6	11,8	11,1	9,2	7,0	6,2	4,8	3,9	2,9	6,7	

noch: 13. (L7) Männliche Arbeiter nach Klassen des Bruttomonatsverdienstes, nach Leistungsgruppen und Lohnformen in ausgewählten Wirtschaftszweigen

Leistungsgruppe	Lohnform	Arbeiter insgesamt	davon hatten einen Bruttomonatsverdienst von..... bis unter..... DM																2 200 und mehr
			bis unter																
			unter 700	700	800	900	1 000	1 100	1 200	1 300	1 400	1 500	1 600	1 700	1 800	1 900	2 000	2 100	
Anzahl	%																		
Stahlverformung, Oberflächenveredlung und Härtung (23 84 - 87)																			
1	Zeitlohn	1 083	—	0,7	0,6	0,6	1,1	7,0	16,1	15,4	15,3	13,3	6,6	7,4	4,0	4,1	1,5	2,2	4,1
	Zusammen	1 363	—	0,6	0,4	0,5	1,2	5,6	13,9	14,0	15,1	16,1	7,3	7,6	4,3	3,8	3,2	1,8	4,6
2	Zusammen	1 049	—	1,0	—	1,1	4,2	10,7	13,3	25,4	9,9	8,8	7,6	5,0	3,8	2,3	2,3	1,5	3,1
Ins-gesamt	Zeitlohn	1 872	2,2	1,2	1,6	2,7	4,5	9,0	14,8	14,9	10,6	11,8	5,8	7,7	4,2	3,0	1,5	1,9	2,6
	Leistungslohn	876	—	—	—	—	0,5	3,7	5,9	17,8	14,6	13,2	9,1	7,8	3,7	5,5	6,8	1,4	10,0
	Zusammen	3 008	1,9	0,7	1,0	1,7	3,1	7,0	12,5	17,1	11,9	12,5	7,0	7,4	3,8	3,5	3,1	1,6	4,8
Stahl- und Leichtmetallbau (24 0)																			
1	Zeitlohn	3 654	—	—	—	0,7	1,2	3,5	5,3	7,3	8,5	8,7	10,2	8,6	9,0	8,1	6,4	5,5	17,0
	Zusammen	4 699	0,1	—	—	0,5	1,2	3,5	5,3	9,5	9,3	8,6	11,3	8,9	8,8	7,3	5,8	5,0	14,9
2	Zeitlohn	829	1,9	1,0	2,4	0,5	6,0	13,6	9,2	12,5	8,7	11,8	9,2	4,3	9,2	1,9	2,9	1,4	3,5
	Zusammen	965	1,6	1,0	2,1	0,8	9,7	12,7	10,4	13,3	7,7	10,2	8,9	4,6	7,9	2,5	2,5	1,2	2,9
Ins-gesamt	Zeitlohn	4 625	0,4	0,3	0,7	0,9	2,1	5,3	6,0	8,5	8,9	9,4	10,0	7,6	8,9	6,7	5,6	4,6	14,1
	Leistungslohn	1 112	—	—	—	—	5,0	4,0	7,2	18,0	10,1	7,6	14,4	9,7	7,6	4,0	3,6	2,9	5,9
	Zusammen	5 823	0,4	0,3	0,6	0,8	2,7	5,0	6,2	10,2	9,3	9,0	10,9	8,0	8,5	6,3	5,1	4,2	12,5
Maschinenbau — ohne Herstellung von Büromaschinen — (24 2 ohne 24 25)																			
1	Zeitlohn	3 406	—	—	0,1	0,3	2,6	5,7	10,2	18,3	12,7	11,6	11,3	6,5	5,8	5,3	3,9	2,7	3,0
	Zusammen	4 834	—	—	0,1	0,3	2,3	4,3	9,5	16,3	13,8	12,0	10,7	7,2	5,7	4,5	4,7	3,3	4,9
2	Zeitlohn	1 046	1,0	0,4	0,8	5,0	13,0	16,4	8,8	6,7	9,0	8,8	6,5	6,3	3,6	5,4	3,8	1,7	2,8
	Zusammen	1 510	0,7	0,3	0,5	3,4	9,7	14,4	11,9	8,5	8,5	8,9	7,3	6,2	5,8	5,8	4,4	1,5	2,2
Ins-gesamt	Zeitlohn	4 654	0,4	0,2	0,6	2,7	5,7	8,0	10,0	15,2	11,5	10,5	9,8	6,3	5,0	5,2	3,7	2,4	2,8
	Leistungslohn	1 026	—	—	0,7	0,9	1,9	3,7	11,7	12,6	16,6	13,9	7,6	8,2	4,2	3,9	4,9	3,3	5,9
	Zusammen	6 580	0,3	0,2	0,6	2,2	4,7	6,6	10,1	14,1	12,2	10,9	9,6	6,8	5,5	5,0	4,4	2,8	4,0
Straßenfahrzeugbau (24 4)																			
1	Zeitlohn	3 668	0,6	—	0,9	1,3	1,8	4,9	7,0	8,3	9,4	10,8	9,4	6,7	8,5	6,4	5,9	4,7	13,4
	Zusammen	4 054	0,6	—	0,8	1,2	1,6	4,4	6,5	8,2	9,4	11,3	10,2	7,7	9,1	7,2	5,5	4,2	12,1
2	Zeitlohn	2 529	0,8	0,2	0,2	0,6	1,7	5,9	8,0	21,7	21,6	11,7	9,8	6,5	4,7	4,1	1,6	0,9	—
	Zusammen	3 169	0,7	0,1	0,1	0,4	1,6	5,2	7,3	22,2	20,9	13,9	9,5	7,0	4,8	3,3	1,5	1,5	—
Ins-gesamt	Zeitlohn	6 515	1,1	0,2	0,9	1,1	1,8	5,8	8,2	14,0	13,8	10,8	9,1	6,4	6,8	5,3	4,1	3,0	7,6
	Leistungslohn	1 026	—	—	—	0,8	0,8	3,1	5,5	15,0	11,7	18,5	13,1	11,3	7,8	4,7	2,6	5,5	0,6
	Zusammen	7 893	1,0	0,2	0,7	1,1	1,7	5,3	7,7	14,7	13,6	12,0	9,4	7,3	7,0	5,2	3,5	3,2	6,4
Elektrotechnik — ohne Herstellung von Geräten und Einrichtungen für die automatische Datenverarbeitung — (25 0 ohne 25 071)																			
1	Zeitlohn	1 754	—	—	0,2	0,5	3,9	10,7	14,9	11,9	14,8	12,5	9,5	5,7	4,1	3,2	2,9	1,8	3,4
	Zusammen	1 846	—	—	0,2	0,7	3,7	10,2	14,6	11,3	14,7	12,8	9,2	6,1	4,3	3,0	3,1	1,7	4,4
2	Zusammen	628	0,6	0,6	3,8	8,3	8,9	18,5	16,6	14,6	7,6	8,9	1,9	2,5	1,9	1,3	1,3	—	2,7
Ins-gesamt	Zeitlohn	2 166	1,2	0,6	0,9	2,0	5,4	12,7	16,3	11,8	12,6	11,1	7,8	4,6	3,7	2,6	2,3	1,5	2,9
	Leistungslohn	2 694	1,0	0,5	1,2	3,1	5,4	12,6	15,3	11,9	12,3	11,3	7,0	4,9	3,5	2,5	2,5	1,2	3,8
	Zusammen	—	—	—	—	—	—	—	—	—	—	—	—	—	—	—	—	—	—
Herstellung von EBM-Waren (25 6)																			
1	Zeitlohn	582	—	—	—	—	1,4	6,2	4,1	12,4	14,9	11,5	9,3	6,7	10,1	3,1	6,0	5,5	8,8
	Zusammen	694	—	—	—	—	1,7	5,2	4,9	14,4	13,7	12,5	9,2	8,5	8,5	3,2	5,0	5,2	8,0
2	Zusammen	610	1,3	1,3	2,0	2,0	7,2	9,8	9,2	17,7	6,9	15,9	9,2	2,8	4,6	1,5	2,0	—	6,6
Ins-gesamt	Zeitlohn	1 025	3,8	2,7	2,0	3,1	6,2	7,0	5,9	11,7	10,8	11,3	7,2	4,3	6,1	2,2	4,6	3,1	8,0
	Leistungslohn	1 511	2,6	1,9	2,4	2,6	5,8	7,9	6,0	15,6	9,3	12,7	7,9	5,0	5,8	2,6	3,1	2,4	6,4
	Zusammen	—	—	—	—	—	—	—	—	—	—	—	—	—	—	—	—	—	—

noch: 13. (L7) Männliche Arbeiter nach Klassen des Bruttomonatsverdienstes, nach Leistungsgruppen und Lohnformen in ausgewählten Wirtschaftszweigen

Leistungsgruppe	Lohnform	Arbeiter insgesamt	davon hatten einen Bruttomonatsverdienst von..... bis unter..... DM																	
			unter 700	700	800	900	1 000	1 100	1 200	1 300	1 400	1 500	1 600	1 700	1 800	1 900	2 000	2 100	2 200 und mehr	
				bis unter																
		Anzahl	%																	
Herstellung von Verbrauchsgütern (Teil aus 2)																				
1	Zeitlohn	3 400	0,4	0,9	0,3	0,8	2,8	3,1	6,0	10,0	10,9	10,3	13,4	9,9	7,1	5,7	3,8	3,2	11,4	
	Leistungslohn	669	—	—	—	1,2	0,4	2,7	3,3	3,3	9,0	9,6	6,6	4,2	4,2	6,6	12,0	36,9		
	Zusammen	4 325	0,3	0,7	0,3	0,6	2,7	2,8	5,2	8,8	9,8	10,0	12,6	9,4	6,7	5,5	4,5	4,9	15,2	
2	Zeitlohn	1 494	1,3	2,3	1,5	5,4	5,4	5,9	11,5	14,1	13,0	9,0	9,8	5,2	4,6	4,6	2,1	0,5	3,8	
	Leistungslohn	1 088	—	—	—	1,1	1,5	5,5	10,3	12,1	7,7	9,2	12,9	12,9	9,6	5,5	5,1	2,2	4,4	
	Zusammen	2 822	0,7	1,2	0,8	3,3	3,4	5,7	10,5	12,9	11,6	10,9	10,9	7,8	6,8	4,9	3,7	1,3	3,6	
3	Zeitlohn	1 017	6,6	6,1	5,2	5,7	12,2	8,7	13,8	8,6	8,7	7,1	6,3	3,9	3,1	2,4	0,8	0,8	—	
	Leistungslohn	994	0,8	—	0,8	1,2	0,8	9,9	20,5	18,1	11,3	10,5	8,9	2,0	6,4	3,2	4,0	—	1,6	
	Zusammen	2 207	3,4	2,8	2,6	3,2	6,7	9,2	18,0	14,5	9,4	8,7	7,8	2,9	4,9	2,5	2,2	0,4	0,6	
Ins-gesamt	Zeitlohn	5 911	1,6	2,1	1,4	2,8	5,0	4,7	8,7	10,8	11,0	9,4	11,3	7,7	5,8	4,9	2,9	2,1	7,8	
	Leistungslohn	2 751	0,3	—	0,3	0,9	1,2	5,9	12,1	12,1	7,9	9,6	10,6	7,4	7,1	4,4	5,1	3,8	11,3	
	Zusammen	9 354	1,1	1,3	1,0	2,0	3,9	5,1	9,8	11,4	10,3	10,0	10,9	7,4	6,3	4,6	3,7	2,7	8,5	
Feinkeramik (22 4)																				
1	Zusammen	816	—	—	—	—	—	1,0	2,0	8,8	9,3	14,7	14,7	18,1	8,8	7,8	4,9	3,9	6,0	
	2	Leistungslohn	904	—	—	—	—	—	1,8	9,7	11,9	8,8	9,7	15,0	14,2	11,5	6,6	4,4	2,7	3,7
		Zusammen	1 560	0,5	—	—	—	1,0	2,1	7,3	12,4	12,7	11,9	14,6	11,5	9,2	5,4	5,1	1,5	4,8
3	Leistungslohn	980	0,8	—	0,8	0,8	0,8	9,4	20,8	18,4	11,4	10,6	9,0	1,6	6,5	3,3	4,1	—	1,7	
	Zusammen	1 668	1,9	1,0	1,0	0,5	3,8	9,4	20,4	16,3	11,0	10,3	8,2	2,9	5,8	3,4	2,9	0,5	0,7	
Ins-gesamt	Zeitlohn	1 700	1,9	0,9	0,5	—	3,8	4,7	7,6	10,9	12,0	11,5	12,9	11,1	6,6	5,2	3,8	1,9	4,7	
	Leistungslohn	1 996	0,4	—	0,4	0,4	0,4	5,4	14,6	14,4	10,2	11,2	12,0	8,6	8,8	5,0	4,4	1,2	2,6	
	Zusammen	4 044	1,0	0,4	0,4	0,2	2,0	4,8	11,6	13,3	11,3	11,8	12,0	9,3	7,7	5,0	4,2	1,6	3,4	
Herstellung und Verarbeitung von Glas (22 7)																				
Ins-gesamt	Zeitlohn	513	2,4	0,8	2,7	1,6	4,9	6,6	13,6	15,8	14,2	14,4	9,7	2,7	1,6	3,9	1,9	1,6	1,6	
	Zusammen	639	1,9	0,6	2,2	1,3	4,5	7,2	12,5	13,6	12,4	14,7	11,0	2,8	4,4	4,4	1,6	1,9	3,0	
Holzverarbeitung (26 1)																				
1	Zeitlohn	1 491	—	—	—	—	2,5	3,3	6,2	9,6	12,3	8,1	17,6	9,8	9,1	5,6	2,0	1,9	12,0	
	Zusammen	2 127	—	—	—	—	2,1	2,5	4,7	8,2	10,1	7,4	14,8	8,0	7,5	4,7	4,0	5,8	20,2	
Ins-gesamt	Zeitlohn	2 034	1,1	2,1	1,8	2,9	4,8	3,7	7,4	10,5	10,7	7,9	14,8	8,4	8,0	4,1	1,5	1,4	8,9	
	Zusammen	2 780	0,8	1,5	1,3	2,4	3,9	3,5	6,0	9,1	9,2	7,7	12,7	7,3	6,7	3,6	3,7	4,5	16,1	
Nahrungs- und Genussmittelgewerbe (28/29)																				
1	Zeitlohn	1 802	—	—	—	0,1	1,3	3,2	5,3	13,9	13,9	13,3	13,8	9,9	10,4	3,7	3,1	3,3	4,8	
	Zusammen	1 838	—	—	—	0,1	1,3	3,2	5,4	13,9	14,0	13,3	13,5	10,2	10,2	3,6	3,0	3,3	5,0	
2	Zeitlohn	498	—	0,6	0,8	5,0	8,4	6,2	18,5	14,3	13,3	9,4	7,0	5,2	4,0	4,2	1,6	0,4	1,1	
	Zusammen	622	—	0,6	0,8	4,8	9,6	6,7	17,6	13,6	13,4	9,8	6,7	5,0	4,6	4,0	1,5	0,4	0,9	
3	Zeitlohn	423	1,9	3,8	8,0	9,0	9,9	13,5	12,1	15,1	8,5	5,7	5,4	2,8	1,9	0,9	0,5	—	1,0	
	Zusammen	423	1,9	3,8	8,0	9,0	9,9	13,5	12,1	15,1	8,5	5,7	5,4	2,8	1,9	0,9	0,5	—	1,0	
Ins-gesamt	Zeitlohn	2 723	0,3	0,7	1,4	2,4	4,0	5,4	8,7	14,2	12,9	11,4	11,2	8,0	7,9	3,3	2,4	2,3	3,5	
	Zusammen	2 783	0,3	0,7	1,4	2,3	4,2	5,4	8,7	14,0	13,1	11,5	11,0	8,1	7,9	3,3	2,4	2,2	3,5	
Fleischwarenindustrie (29 14)																				
1	Zeitlohn	510	—	—	—	—	1,6	5,5	9,8	11,8	18,4	12,9	20,4	6,7	7,1	1,6	1,2	0,8	2,2	
	Zusammen	518	—	—	—	—	1,5	5,4	9,7	11,6	18,1	12,7	20,1	6,6	6,9	1,6	1,2	0,8	3,9	
Ins-gesamt	Zeitlohn	769	—	0,5	—	3,1	4,8	8,8	11,4	13,3	14,6	10,4	16,6	5,5	5,7	1,6	1,0	0,5	2,2	
	Zusammen	777	—	0,5	—	3,1	4,8	8,8	11,3	13,1	14,4	10,3	16,5	5,4	5,7	1,5	1,0	0,5	3,1	
Brauerei und Mälzerei (29 3)																				
1	Zeitlohn	551	—	—	—	—	—	0,4	0,4	21,2	12,9	14,0	11,6	8,7	14,9	4,7	5,8	1,8	3,6	
	Zusammen	579	—	—	—	—	—	0,3	1,0	20,9	13,6	14,0	11,1	9,7	14,2	4,5	5,5	1,7	3,5	
Ins-gesamt	Zeitlohn	848	—	—	0,2	—	0,2	1,4	6,5	19,9	14,5	12,1	11,1	8,7	11,8	5,2	4,7	1,2	2,5	
	Zusammen	900	—	—	0,2	—	1,1	1,8	6,6	19,2	15,0	12,3	10,4	9,1	11,6	4,9	4,4	1,1	2,3	

noch: 13. (L7) Männliche Arbeiter nach Klassen des Bruttomonatsverdienstes, nach Leistungsgruppen und Lohnformen in ausgewählten Wirtschaftszweigen

Leistungsgruppe	Lohnform	Arbeiter insgesamt	davon hatten einen Bruttomonatsverdienst von..... bis unter..... DM																	
			unter 700	700	800	900	1 000	1 100	1 200	1 300	1 400	1 500	1 600	1 700	1 800	1 900	2 000	2 100	2 200	2 200 und mehr
				bis unter																
		Anzahl	%																	
Baugewerbe (3)																				
1	Zeitlohn	8 367	—	—	0,1	0,4	0,5	2,0	2,7	5,1	9,8	16,8	13,7	12,9	9,3	8,0	6,7	4,1	7,9	
	Zusammen	9 075	—	—	0,2	0,4	0,5	2,0	2,6	5,0	9,4	15,6	13,1	12,5	9,2	7,8	7,1	4,4	10,2	
2	Zeitlohn	2 290	0,4	—	0,4	0,3	1,5	4,4	9,1	14,7	19,4	17,6	9,5	4,9	4,5	3,9	3,0	1,4	5,0	
	Zusammen	2 340	0,4	—	0,4	0,3	1,5	4,3	8,9	14,5	19,3	17,9	9,3	4,8	4,7	4,1	2,9	1,3	5,4	
3	Zeitlohn	2 095	—	1,4	2,5	2,9	4,4	9,7	21,4	20,8	15,5	8,9	4,6	4,2	1,3	1,3	0,4	—	0,7	
	Zusammen	2 117	—	1,4	2,9	2,8	4,4	9,8	21,2	20,5	15,4	9,2	4,6	4,2	1,3	1,3	0,4	—	0,6	
Ins-gesamt	Zeitlohn	12 752	0,1	0,3	0,6	0,8	1,3	3,7	6,9	9,4	12,5	15,7	11,4	10,0	7,2	6,2	5,0	2,9	6,0	
	Zusammen	13 532	0,1	0,3	0,6	0,8	1,2	3,6	6,6	9,1	12,0	15,0	11,1	9,9	7,2	6,1	5,3	3,2	7,9	
Großhandel (40/41)																				
1	Zeitlohn	1 406	—	—	—	3,3	5,8	9,3	15,9	15,1	13,7	10,1	6,4	6,7	6,7	2,8	2,3	1,3	0,6	
	Zusammen	1 584	—	0,3	—	2,9	6,6	8,5	15,7	15,5	14,3	9,6	5,7	6,6	7,2	3,4	2,0	1,1	0,6	
2	Zeitlohn	1 504	—	4,0	0,9	2,5	9,8	12,0	11,9	11,4	12,8	3,5	7,3	8,2	4,5	3,7	3,9	1,3	2,3	
	Zusammen	1 512	—	4,0	0,9	2,8	9,7	12,0	12,1	11,4	12,7	3,5	7,3	8,2	4,5	3,6	3,8	1,3	2,2	
Ins-gesamt	Zeitlohn	3 718	0,7	4,1	2,4	5,9	10,4	10,4	11,9	12,3	11,6	5,9	7,0	5,9	4,4	2,6	2,4	1,0	1,1	
	Zusammen	3 904	0,7	4,0	2,3	5,8	10,5	10,0	12,0	12,6	11,9	5,9	6,6	5,8	4,7	2,8	2,3	1,0	1,1	

13. (L 7) Weibliche Arbeiter nach Klassen des Bruttomonatsverdienstes, nach Leistungsgruppen und Lohnformen in ausgewählten Wirtschaftszweigen

Lei- stungs- gruppe	Lohnform	Arbeiter ins- gesamt	davon hatten einen Bruttomonatsverdienst von..... bis unter..... DM											
			unter 700	700	800	900	1 000	1 100	1 200	1 300	1 400	1 500	1 600	1 700 und mehr
				bis unter										
		Anzahl												
Alle erfaßten Wirtschaftszweige														
1	Zusammen	542	3,7	11,1	13,8	15,9	19,4	15,1	5,9	5,9	2,2	3,0	1,5	2,5
	Zeitlohn	2 885	26,1	18,0	12,2	13,3	12,9	6,7	4,2	3,4	2,3	0,2	0,7	—
2	Leistungslohn	1 656	15,2	18,8	15,8	8,6	14,4	7,2	11,7	6,8	1,4	—	—	—
	Zusammen	5 220	21,5	17,4	14,3	12,7	12,7	6,8	7,7	4,4	1,8	0,2	0,4	0,1
3	Zeitlohn	4 518	19,1	18,7	21,4	16,1	14,2	5,0	3,3	0,8	0,9	0,4	—	—
	Leistungslohn	3 064	1,7	9,9	11,7	15,3	19,8	20,6	12,0	5,0	2,0	1,6	0,3	0,3
	Zusammen	8 380	11,6	14,5	17,6	16,3	16,4	11,5	7,1	2,6	1,4	0,8	0,1	0,2
Ins- gesamt	Zeitlohn	7 765	21,0	18,2	17,8	15,0	13,7	6,1	3,8	2,0	1,4	0,5	0,4	0,2
	Leistungslohn	4 812	6,4	13,0	13,1	13,1	18,0	15,7	11,7	5,7	1,9	1,1	0,2	0,2
	Zusammen	14 142	14,9	15,5	16,2	15,0	15,1	9,9	7,3	3,4	1,6	0,7	0,3	0,3
Produzierendes Gewerbe (1 - 3)														
1	Zusammen	542	3,7	11,1	13,8	15,9	19,4	15,1	5,9	5,9	2,2	3,0	1,5	2,5
	Zeitlohn	2 885	26,1	18,0	12,2	13,3	12,9	6,7	4,2	3,4	2,3	0,2	0,7	—
2	Leistungslohn	1 656	15,2	18,8	15,8	8,6	14,4	7,2	11,7	6,8	1,4	—	—	—
	Zusammen	5 220	21,5	17,4	14,3	12,7	12,7	6,8	7,7	4,4	1,8	0,2	0,4	0,1
3	Zeitlohn	4 518	19,1	18,7	21,4	16,1	14,2	5,0	3,3	0,8	0,9	0,4	—	—
	Leistungslohn	3 064	1,7	9,9	11,7	15,3	19,8	20,6	12,0	5,0	2,0	1,6	0,3	0,3
	Zusammen	8 380	11,6	14,5	17,6	16,3	16,4	11,5	7,1	2,6	1,4	0,8	0,1	0,2
Ins- gesamt	Zeitlohn	7 765	21,0	18,2	17,8	15,0	13,7	6,1	3,8	2,0	1,4	0,5	0,4	0,2
	Leistungslohn	4 812	6,4	13,0	13,1	13,1	18,0	15,7	11,7	5,7	1,9	1,1	0,2	0,2
	Zusammen	14 142	14,9	15,5	16,2	15,0	15,1	9,9	7,3	3,4	1,6	0,7	0,3	0,3
Verarbeitendes Gewerbe — ohne Baugewerbe — (2)														
1	Zusammen	542	3,7	11,1	13,8	15,9	19,4	15,1	5,9	5,9	2,2	3,0	1,5	2,5
	Zeitlohn	2 877	26,3	18,1	12,2	13,3	12,9	6,7	4,1	3,3	2,3	0,2	0,7	—
2	Leistungslohn	1 656	15,2	18,8	15,8	8,6	14,4	7,2	11,7	6,8	1,4	—	—	—
	Zusammen	5 212	21,5	17,4	14,3	12,7	12,7	6,8	7,6	4,3	1,8	0,2	0,4	0,1
3	Zeitlohn	4 474	19,3	18,8	21,6	15,9	14,1	4,9	3,2	0,8	0,9	0,4	—	—
	Leistungslohn	3 064	1,7	9,9	11,7	15,3	19,8	20,6	12,0	5,0	2,0	1,6	0,3	0,3
	Zusammen	8 336	11,6	14,6	17,7	16,2	16,3	11,4	7,1	2,7	1,4	0,8	0,1	0,2
Ins- gesamt	Zeitlohn	7 713	21,0	18,2	17,9	14,9	13,6	6,0	3,7	2,0	1,4	0,5	0,4	0,2
	Leistungslohn	4 812	6,4	13,0	13,1	13,1	18,0	15,7	11,7	5,7	1,9	1,1	0,2	0,2
	Zusammen	14 090	14,9	15,5	16,3	14,9	15,1	9,9	7,3	3,4	1,6	0,7	0,3	0,3
Herstellung von Grundstoffen und Produktionsgütern (Teil aus 2)														
3	Zeitlohn	592	3,2	8,3	22,1	17,9	35,6	8,8	2,7	1,4	—	—	—	—
	Zusammen	656	2,9	7,5	20,6	18,0	34,0	10,4	3,0	1,2	2,4	—	—	—
Ins- gesamt	Zeitlohn	828	2,3	7,7	20,0	18,1	31,3	12,1	3,4	4,3	0,7	—	—	—
	Zusammen	940	2,0	6,8	18,1	17,2	30,1	14,9	3,4	5,1	2,3	—	—	—
Herstellung von Investitionsgütern (Teil aus 2)														
2	Zeitlohn	844	0,9	2,4	17,4	20,4	24,3	8,5	10,0	6,6	6,6	0,5	2,4	—
	Zusammen	1 426	0,6	4,5	12,8	16,8	20,5	9,5	20,1	8,4	5,0	0,3	1,4	—
3	Zeitlohn	1 137	19,2	15,1	24,3	15,0	4,6	7,0	10,2	1,4	2,1	1,1	—	—
	Leistungslohn	1 742	1,4	12,6	16,0	17,5	22,7	13,1	9,0	6,7	0,2	0,9	—	—
	Zusammen	3 391	7,6	12,5	19,8	17,8	15,9	10,7	9,4	4,4	0,8	0,8	—	0,2
Ins- gesamt	Zeitlohn	2 040	11,1	9,4	20,9	16,8	12,6	8,6	9,8	4,3	3,9	1,2	1,4	—
	Leistungslohn	2 196	1,1	11,8	13,8	15,3	21,3	12,4	14,5	8,2	0,9	0,7	—	—
	Zusammen	4 876	5,5	10,0	17,6	17,3	17,1	10,7	12,4	5,8	2,1	0,8	0,6	0,2

noch: 13. (L 7) Weibliche Arbeiter nach Klassen des Bruttomonatsverdienstes, nach Leistungsgruppen und Lohnformen in ausgewählten Wirtschaftszweigen

Lei- stungs- gruppe	Lohnform	Arbeiter ins- gesamt	davon hatten einen Bruttomonatsverdienst von..... bis unter..... DM												
			unter 700	700	800	900	1 000	1 100	1 200	1 300	1 400	1 500	1 600	1 700 und mehr	
				bis unter											
				800	900	1 000	1 100	1 200	1 300	1 400	1 500	1 600	1 700		
Anzahl	%														
Elektrotechnik – ohne Herstellung von Geräten und Einrichtungen für die automatische Datenverarbeitung – (25 0 ohne 25 071)															
3	Leistungslohn	1 524	1,6	14,4	17,6	19,4	23,6	12,1	6,6	3,9	0,3	0,5	–	–	
	Zusammen	2 330	9,6	15,5	21,5	17,9	18,0	9,3	4,8	2,7	0,2	0,5	–	–	
Ins- gesamt	Zeitlohn	686	27,4	16,9	35,9	12,2	4,1	1,2	1,7	–	–	0,6	–	–	
	Leistungslohn	1 736	1,4	15,0	16,8	18,7	24,4	10,8	6,9	4,8	0,7	0,5	–	–	
	Zusammen	2 774	8,2	14,7	23,6	18,7	17,9	7,9	4,9	3,2	0,4	0,4	–	–	
Herstellung von Verbrauchsgütern (Teil aus 2)															
1	Zusammen	433	4,6	13,9	14,8	18,0	23,3	12,0	5,1	1,8	1,8	1,8	–	2,7	
2	Zeitlohn	1 781	41,9	27,0	9,9	9,8	6,6	2,5	1,1	0,7	0,4	0,1	–	–	
	Leistungslohn	1 154	21,8	23,6	20,6	9,5	13,3	4,5	2,8	3,1	0,7	–	–	–	
	Zusammen	3 486	31,9	23,7	15,3	11,1	8,9	3,4	2,8	2,0	0,6	0,3	–	0,2	
3	Zeitlohn	1 625	26,8	11,0	22,4	18,9	14,2	3,8	0,7	0,8	1,0	0,5	–	–	
	Leistungslohn	1 310	2,0	6,3	6,1	12,7	16,2	30,5	16,2	2,7	3,7	2,4	0,6	0,6	
	Zusammen	3 169	15,7	9,5	14,9	15,8	14,5	15,6	8,0	2,1	2,3	1,3	0,3	0,3	
Ins- gesamt	Zeitlohn	3 659	32,5	19,3	16,2	14,4	10,7	3,5	1,3	0,7	0,7	0,4	–	0,3	
	Leistungslohn	2 556	11,2	14,2	12,9	11,4	15,1	17,8	9,6	3,1	2,5	1,4	0,3	0,3	
	Zusammen	7 088	23,0	16,7	15,1	13,6	12,3	9,4	5,2	2,0	1,4	0,8	0,1	0,4	
Feinkeramik (22 4)															
3	Leistungslohn	1 054	–	3,0	2,5	9,3	16,1	37,2	19,4	3,4	4,6	3,0	0,8	0,8	
	Zusammen	1 572	4,7	3,2	10,1	11,3	20,7	27,1	13,5	3,3	3,1	2,0	0,5	0,5	
Ins- gesamt	Zeitlohn	1 222	–	2,6	2,1	10,0	20,5	34,0	18,0	4,9	3,9	2,6	0,7	0,7	
	Leistungslohn	1 996	6,5	3,7	8,7	12,1	23,1	22,5	13,4	4,6	2,4	2,0	0,4	0,4	
	Zusammen														
Bekleidungsgerbe (27 6 - 9)															
2	Zeitlohn	921	52,2	31,1	9,3	4,3	1,7	1,3	–	–	–	–	–	–	
	Leistungslohn	822	28,7	26,5	22,6	10,0	6,3	2,9	1,5	1,0	0,5	–	–	–	
	Zusammen	2 043	38,7	26,2	16,7	9,5	4,0	2,6	1,1	0,6	0,2	–	–	0,3	
Ins- gesamt	Zeitlohn	1 446	48,5	25,7	12,0	6,2	4,1	2,2	0,8	–	–	0,3	–	–	
	Leistungslohn	954	27,6	26,6	22,6	9,4	8,2	2,5	1,3	0,8	0,4	0,4	–	–	
	Zusammen	2 748	38,0	24,2	16,7	9,5	6,1	3,0	1,4	0,4	0,1	0,3	–	0,2	
Nahrungs- und Genussmittelgerbe (28/29)															
3	Zeitlohn	1 120	17,0	39,4	17,5	11,6	12,3	2,2	–	–	–	–	–	–	
	Zusammen	1 120	17,0	39,4	17,5	11,6	12,3	2,2	–	–	–	–	–	–	
Ins- gesamt	Zeitlohn	1 186	16,1	37,5	16,7	11,0	12,0	5,1	1,0	0,5	–	–	–	0,2	
	Zusammen	1 186	16,1	37,5	16,7	11,0	12,0	5,1	1,0	0,5	–	–	–	0,2	

**14. (L8) Männliche Arbeiter, die während des ganzen Jahres 1972
bei demselben Unternehmen beschäftigt waren,
nach Klassen des Bruttojahresverdienstes und nach Leistungsgruppen in ausgewählten Wirtschaftszweigen**

Lei- stungs- gruppe	Arbeiter in- gesamt	davon hatten einen Bruttojahresverdienst von..... bis unter..... 1 000 DM																	26,4 und mehr
		unter 8,4	8,4	9,6	10,8	12,0	13,2	14,4	15,6	16,8	18,0	19,2	20,4	21,6	22,8	24,0	25,2		
			bis unter																
Anzahl		%																	
Alle erfaßten Wirtschaftszweige																			
1	61 059	—	0,1	0,3	0,5	0,8	2,6	4,4	7,8	11,2	14,0	15,1	14,1	10,2	6,8	3,9	2,8	4,8	
2	31 906	0,4	0,3	0,5	1,1	2,6	7,0	11,4	15,5	15,7	14,8	14,0	8,6	4,0	2,1	1,0	0,4	0,6	
3	7 982	2,5	1,9	2,4	5,8	14,7	16,5	13,7	12,3	11,0	8,8	4,4	2,4	1,3	1,0	0,3	0,6	0,4	
Insgesamt	100 947	0,3	0,3	0,5	1,1	2,6	5,1	7,3	10,6	12,6	14,2	13,9	11,4	7,5	4,9	2,7	1,9	3,2	
Produzierendes Gewerbe (1 - 3)																			
1	59 575	—	0,1	0,2	0,4	0,7	2,4	4,3	7,6	11,2	14,7	15,2	14,2	10,2	6,9	3,9	2,9	5,1	
2	30 723	0,4	0,3	0,4	1,1	2,5	7,1	11,4	15,6	15,8	15,1	14,1	8,4	3,9	2,1	1,0	0,4	0,4	
3	7 447	2,2	1,8	2,1	5,4	13,7	17,0	14,4	12,4	11,2	8,7	4,6	2,5	1,4	1,1	0,3	0,6	0,6	
Insgesamt	97 745	0,3	0,3	0,4	1,0	2,3	5,0	7,3	10,5	12,7	14,4	14,0	11,5	7,6	4,9	2,7	1,9	3,2	
Energiewirtschaft und Wasserversorgung, Bergbau (1)																			
1	12 838	—	—	—	0,4	0,2	0,4	2,8	5,4	9,9	20,6	22,4	17,7	9,2	4,6	2,5	1,5	2,4	
2	4 361	—	—	—	0,4	4,0	21,2	21,4	16,7	16,3	9,1	4,3	2,6	2,5	0,8	0,5	0,2	—	
3	1 392	—	—	—	4,0	34,0	30,7	11,8	9,2	4,0	2,3	2,9	1,1	—	—	—	—	—	
Insgesamt	18 591	—	—	—	0,7	3,6	7,6	7,8	8,3	10,9	16,5	16,7	12,9	6,9	3,4	1,8	1,1	1,8	
Energiewirtschaft und Wasserversorgung (10)																			
1	1 682	—	—	—	0,2	0,2	—	0,8	2,4	2,5	10,6	16,2	17,4	12,4	8,7	8,3	5,6	14,7	
2	595	—	—	—	—	1,3	0,7	5,7	5,4	30,9	25,0	14,1	8,1	6,1	2,0	0,7	—	—	
Insgesamt	2 293	—	—	—	0,2	0,5	0,3	2,2	3,5	9,9	14,3	15,6	14,9	10,6	6,9	6,3	4,1	10,7	
Elektrizitätserzeugung und -verteilung (10 1)																			
1	909	—	—	—	—	0,4	—	0,4	2,3	0,9	16,1	23,1	22,9	11,4	6,8	4,7	3,7	7,3	
2	461	—	—	—	—	1,7	—	1,7	2,6	36,5	24,5	13,9	8,7	7,8	1,7	0,9	—	—	
Insgesamt	1 386	—	—	—	—	0,9	0,3	1,2	3,0	12,7	18,7	19,8	17,9	10,1	5,1	3,4	2,5	4,4	
Bergbau (11)																			
1	11 156	—	—	—	0,4	0,1	0,5	3,1	5,8	11,0	22,1	23,3	17,8	8,7	4,0	1,6	0,9	0,7	
2	3 766	—	—	—	0,4	4,5	24,3	23,9	18,5	14,1	6,6	2,8	1,8	1,9	0,6	0,4	0,2	—	
3	1 376	—	—	—	4,1	34,3	30,8	11,6	8,7	4,1	2,3	2,9	1,2	—	—	—	—	—	
Insgesamt	16 298	—	—	—	0,7	4,0	8,6	8,6	9,0	11,1	16,8	16,8	12,7	6,4	2,9	1,2	0,6	0,6	
Verarbeitendes Gewerbe — ohne Baugewerbe — (2)																			
1	38 597	—	0,1	0,3	0,4	0,9	2,7	4,2	7,3	11,0	12,8	13,5	14,0	11,5	8,1	4,3	3,5	5,4	
2	24 696	0,5	0,3	0,4	1,2	1,9	4,1	9,0	15,2	16,1	16,7	16,4	9,6	4,2	2,3	1,1	0,4	0,6	
3	4 936	3,3	2,3	2,9	5,1	7,2	12,0	12,8	14,0	14,0	11,6	5,7	3,2	2,1	1,4	0,5	0,9	1,0	
Insgesamt	68 229	0,4	0,3	0,5	1,0	1,7	3,9	6,5	10,6	13,0	14,1	14,0	11,6	8,2	5,5	2,9	2,2	3,6	
Herstellung von Grundstoffen und Produktionsgütern (Teil aus 2)																			
1	17 039	—	—	—	—	0,1	0,8	2,2	4,8	8,7	12,2	15,8	18,9	16,2	10,4	4,9	2,6	2,4	
2	14 844	0,3	0,2	0,1	0,5	0,5	2,2	5,7	13,9	17,6	18,5	20,7	12,2	4,8	1,8	0,4	0,2	0,4	
3	1 211	2,7	1,7	2,0	5,2	5,8	12,1	12,3	17,8	18,8	9,7	6,6	1,5	2,0	1,0	—	0,7	0,1	
Insgesamt	33 094	0,3	0,1	0,1	0,4	0,5	1,9	4,1	9,4	13,1	14,9	17,7	15,3	10,6	6,2	2,7	1,5	1,2	
Chemische Industrie — ohne Herstellung von Chemiefasern — (20 00, 07)																			
Insgesamt	452	—	2,7	1,5	1,8	4,4	11,5	12,4	12,4	24,6	11,5	8,6	1,5	3,5	0,9	0,9	0,9	0,9	
Gummi- und Asbestverarbeitung (21 5)																			
1	620	—	—	—	—	0,6	—	3,4	7,7	17,7	26,6	18,5	7,1	8,2	3,9	2,6	2,6	1,1	
2	419	—	—	—	1,0	1,2	3,8	13,1	31,9	30,5	10,5	4,1	2,9	0,2	0,2	0,2	0,2	0,2	
Insgesamt	1 125	0,1	0,7	—	0,4	0,8	2,7	8,5	17,2	23,6	18,6	11,7	5,1	4,6	2,2	1,5	1,5	0,8	
Gewinnung und Verarbeitung von Steinen und Erden (22 0)																			
1	492	—	—	—	—	1,2	2,8	11,0	2,2	7,1	12,0	15,4	11,6	9,6	11,2	8,3	4,5	3,1	
Insgesamt	1 027	—	0,4	0,4	—	3,1	4,1	9,4	6,1	10,8	13,9	14,9	8,9	10,1	8,5	4,8	3,1	1,5	
Eisen- und Stahlerzeugung (einschließlich -halbzeugwerke), Eisen-, Stahl- und Tempergießerei, Ziehereien und Kaltwalzwerke (23 0,4,80)																			
1	14 964	—	—	—	0,1	—	0,5	1,4	4,2	7,7	11,4	15,8	20,4	17,2	11,0	5,1	2,6	2,6	
2	13 669	0,3	0,1	0,1	0,4	0,4	1,8	5,1	13,1	17,2	19,1	21,9	12,9	4,8	1,7	0,4	0,1	0,6	
3	810	4,0	—	2,0	6,7	4,7	10,4	9,9	20,0	19,8	10,4	6,9	1,5	1,5	1,0	—	1,0	0,2	
Insgesamt	29 443	0,3	0,1	0,1	0,4	0,3	1,4	3,3	8,8	12,5	15,0	18,4	16,4	11,0	6,4	2,8	1,4	1,4	

noch: 14. (L8) Männliche Arbeiter, die während des ganzen Jahres 1972
bei demselben Unternehmen beschäftigt waren,
nach Klassen des Bruttojahresverdienstes und nach Leistungsgruppen in ausgewählten Wirtschaftszweigen

Lei- stungs- gruppe	Arbeiter ins- gesamt Anzahl	davon hatten einen Bruttojahresverdienst von..... bis unter..... 1 000 DM																
		unter 8,4															26,4 und mehr	
		8,4	9,6	10,8	12,0	13,2	14,4	15,6	16,8	18,0	19,2	20,4	21,6	22,8	24,0	25,2		
bis unter																		
%																		
Eisen- und Stahlherzeugung – einschließlich -halbzeugwerke – (23 0)																		
1	12 534	—	—	—	—	—	0,4	1,0	3,6	7,3	10,7	16,2	21,0	18,1	11,4	5,4	2,6	2,3
2	11 875	0,4	0,1	0,1	0,3	0,1	1,3	4,0	11,5	16,7	20,3	23,6	13,5	5,2	2,0	0,3	0,1	0,5
Insgesamt	25 131	0,4	0,1	—	0,3	0,2	1,2	2,7	7,9	12,1	15,3	19,4	16,8	11,5	6,6	2,9	1,3	1,3
Eisen-, Stahl- und Tempergießerei (23 4)																		
1	1 954	—	—	—	0,4	—	1,1	3,7	7,3	9,2	14,3	14,2	18,8	11,8	10,2	3,2	3,3	2,5
2	1 114	—	—	—	1,4	3,4	4,3	14,5	25,0	20,8	10,6	6,6	1,4	—	0,2	0,4	0,4	0,8
Insgesamt	3 132	—	—	—	0,3	1,2	1,3	2,4	7,7	13,5	13,4	12,8	12,8	14,2	8,0	6,4	2,0	1,8
Ziehereien und Kaltwalzwerke (23 80)																		
Insgesamt	1 180	—	—	1,4	—	—	3,7	6,1	15,9	17,6	14,9	11,9	11,9	8,8	2,0	2,4	1,4	2,0
Säge- und Holzbearbeitungswerke (26 0)																		
Insgesamt	852	0,5	0,7	—	1,2	0,7	9,4	11,3	20,0	16,0	10,6	9,9	7,0	8,0	3,3	0,9	0,5	—
Herstellung von Investitionsgütern (Teil aus 2)																		
1	16 162	0,2	0,2	0,5	0,7	1,5	4,5	5,9	9,2	12,7	12,9	10,9	10,0	8,2	6,6	3,7	4,5	7,8
2	6 941	0,8	0,4	0,5	2,3	4,2	7,3	15,7	19,4	14,9	13,1	8,3	5,3	2,6	1,9	2,1	0,4	0,8
3	1 471	5,7	3,4	3,4	6,7	11,5	8,8	11,0	7,9	10,9	10,3	6,1	3,5	2,6	2,2	0,8	1,9	3,3
Insgesamt	24 574	0,7	0,4	0,7	1,5	2,9	6,6	9,0	12,0	13,2	12,8	9,9	8,3	6,3	5,0	3,0	3,2	5,5
Stahlverformung, Oberflächenveredlung und Härtung (23 84 - 87)																		
1	1 265	0,3	0,5	—	—	1,9	2,5	9,0	11,4	17,2	12,6	16,1	9,2	6,6	4,1	3,8	1,3	3,5
2	1 002	—	—	—	1,9	2,4	6,0	17,1	22,0	13,6	11,2	8,8	4,8	4,4	2,4	1,6	0,4	3,4
Insgesamt	2 803	1,0	0,6	0,1	1,8	2,7	3,6	11,7	14,0	15,5	13,0	12,3	6,8	5,1	3,3	2,4	1,7	4,4
Stahl- und Leichtmetallbau (24 0)																		
1	4 024	—	0,1	0,5	0,4	0,9	3,0	4,1	7,3	11,3	9,6	9,1	9,7	8,5	9,2	5,8	7,0	13,5
2	751	2,7	2,1	1,1	2,1	6,9	8,0	17,6	12,6	10,1	9,1	13,3	7,5	2,7	1,1	2,1	—	1,0
Insgesamt	4 862	0,5	0,5	0,8	0,9	1,8	4,0	6,5	8,0	11,0	9,6	9,7	9,2	7,5	7,8	5,1	5,8	11,3
Maschinenbau – ohne Herstellung von Büromaschinen – (24 2 ohne 24 25)																		
1	4 574	—	—	—	1,0	2,1	3,2	6,0	10,7	13,7	14,8	13,2	10,4	7,3	6,5	3,1	3,8	4,2
2	1 306	0,8	—	0,3	2,8	7,4	13,2	11,8	12,7	11,0	6,6	10,3	7,0	4,9	4,4	5,5	1,1	0,2
Insgesamt	6 054	0,3	0,1	0,3	1,9	4,1	5,5	7,1	10,9	13,0	12,9	12,2	9,3	6,6	5,9	3,6	3,1	3,2
Straßenfahrzeugbau (24 4)																		
1	3 713	0,4	—	0,8	0,7	1,0	7,6	7,0	8,2	11,4	12,4	9,0	11,1	9,4	4,7	2,9	4,5	8,9
2	2 737	0,1	—	0,4	0,9	1,9	3,1	17,3	25,9	18,7	17,8	7,7	4,4	1,5	—	0,3	—	—
Insgesamt	6 878	0,5	0,1	0,6	0,8	1,5	6,4	11,8	15,8	14,3	14,1	8,3	8,1	5,9	2,7	1,8	2,4	4,9
Elektrotechnik – ohne Herstellung von Geräten und Einrichtungen für die automatische Datenverarbeitung – (25 0 ohne 25 071)																		
1	1 742	0,3	0,7	0,7	0,9	1,6	6,0	6,4	12,5	13,5	14,2	10,8	7,6	7,8	7,9	1,1	2,8	5,2
2	600	2,0	1,3	1,3	8,0	5,3	14,0	18,1	12,7	16,7	7,3	4,0	3,3	1,3	2,7	1,3	0,7	—
Insgesamt	2 454	1,4	1,5	1,3	2,9	3,4	8,5	9,3	12,3	13,7	11,9	8,6	6,2	5,9	6,3	1,1	2,1	3,6
Herstellung von EBM-Waren (25 6)																		
1	617	—	—	—	0,6	2,1	5,0	3,9	4,2	11,7	16,5	9,6	12,0	9,2	3,6	4,7	6,3	10,6
2	518	1,6	0,8	0,8	3,9	6,9	8,5	10,0	15,8	12,4	19,7	3,1	4,6	—	4,8	4,8	0,8	1,5
Insgesamt	1 264	2,6	0,6	1,3	2,5	7,7	6,6	6,6	8,5	11,4	16,1	6,6	7,8	4,5	3,7	4,3	3,4	5,8

noch: 14. (L8) Männliche Arbeiter, die während des ganzen Jahres 1972 bei demselben Unternehmen beschäftigt waren, nach Klassen des Bruttojahresverdienstes und nach Leistungsgruppen in ausgewählten Wirtschaftszweigen

Leistungsgruppe	Arbeiter insgesamt	davon hatten einen Bruttojahresverdienst von..... bis unter..... 1 000 DM																	26,4 und mehr
		unter 8,4	8,4	9,6	10,8	12,0	13,2	14,4	15,6	16,8	18,0	19,2	20,4	21,6	22,8	24,0	25,2	26,4	
			bis unter																
Anzahl	%																		
Herstellung von Verbrauchsgütern (Teil aus 2)																			
1	3 756	—	0,5	0,7	0,8	1,8	3,7	5,5	6,8	12,4	13,7	13,1	9,3	5,3	5,8	5,2	3,8	11,6	
2	2 478	1,0	1,0	1,9	2,6	3,2	4,4	9,5	10,3	11,6	16,5	14,0	7,3	5,2	5,8	2,4	1,9	1,4	
3	1 901	2,0	1,7	2,2	3,1	4,4	14,2	14,2	16,4	13,7	14,2	5,7	4,2	2,1	1,1	0,4	0,4	—	
Insgesamt	8 135	0,8	0,9	1,4	1,9	2,8	6,3	8,8	10,1	12,5	14,7	11,6	7,5	4,5	4,7	3,2	2,5	5,8	
Feinkeramik (22 4)																			
1	776	—	—	—	—	—	—	4,1	6,2	14,9	15,5	18,6	14,9	10,3	11,3	2,1	1,0	1,1	
2	1 560	0,5	—	0,5	2,1	1,5	3,2	5,9	7,2	13,8	17,9	17,6	9,2	6,7	7,2	3,1	2,1	1,5	
3	1 500	1,6	1,1	—	0,8	3,2	13,3	13,1	17,1	16,5	16,5	6,7	5,3	2,7	1,1	0,5	0,5	—	
Insgesamt	3 836	0,8	0,4	0,2	1,1	1,9	6,5	8,3	10,8	15,1	16,9	13,5	8,9	5,8	5,6	1,9	1,3	1,0	
Herstellung und Verarbeitung von Glas (22 7)																			
Insgesamt	588	0,7	—	1,4	3,7	4,4	7,8	12,6	15,1	10,9	19,9	7,8	3,2	3,2	4,4	2,7	0,7	1,5	
Holzverarbeitung (26 1)																			
1	1 770	—	—	0,2	0,7	1,4	4,9	6,7	5,1	11,7	15,5	11,5	10,0	3,7	3,8	7,3	4,1	13,4	
Insgesamt	2 168	0,9	1,5	2,0	1,9	2,1	6,2	8,4	7,4	10,1	14,4	9,7	8,2	3,4	3,6	6,0	3,3	10,9	
Nahrungs- und Genussmittelgewerbe (28/29)																			
1	1 640	—	0,1	0,7	0,4	—	1,6	4,5	15,3	14,8	14,7	15,9	12,0	8,8	3,6	2,2	1,1	4,3	
2	433	0,2	—	0,5	0,5	7,4	14,5	9,9	19,6	10,2	11,8	10,2	3,7	6,5	3,7	0,2	0,2	0,2	
3	353	2,8	3,4	7,4	9,1	9,1	13,3	15,2	13,0	11,3	9,6	1,1	2,8	—	0,8	1,1	—	—	
Insgesamt	2 426	0,5	0,5	1,6	1,7	2,6	5,6	7,0	15,7	13,5	13,4	12,7	9,2	7,1	3,2	1,8	0,8	3,1	
Fleischwarenindustrie (29 14)																			
1	430	—	—	0,9	0,9	—	2,8	6,5	13,0	22,3	14,4	18,6	9,8	5,6	0,9	1,4	—	2,9	
Insgesamt	636	—	0,6	0,6	3,5	3,8	6,9	11,3	11,3	18,6	14,2	13,2	7,9	3,8	0,9	1,6	—	1,8	
Brauerei und Mälzerei (29 3)																			
1	579	—	—	—	—	—	1,4	4,8	17,1	11,9	14,5	15,4	12,4	12,8	5,2	2,4	0,7	1,4	
Insgesamt	884	—	—	0,2	—	0,9	4,1	6,2	19,8	12,1	13,1	14,4	9,7	11,3	5,2	1,6	0,5	0,9	
Baugewerbe (3)																			
1	8 140	—	0,2	0,4	0,5	0,8	4,1	7,0	12,9	14,6	14,6	11,8	9,7	6,1	4,8	4,4	2,3	5,8	
2	1 666	0,2	—	1,6	1,1	6,6	14,2	20,9	19,1	10,3	7,9	6,7	4,8	2,8	2,0	0,2	1,0	0,6	
3	1 119	—	1,8	1,1	8,2	17,0	22,0	24,7	9,4	7,6	3,9	2,1	0,7	—	1,1	—	0,4	—	
Insgesamt	10 925	—	0,3	0,7	1,4	3,4	7,5	10,9	13,4	13,2	12,5	10,0	8,0	5,0	4,0	3,3	1,9	4,5	
Großhandel (40/41)																			
1	1 245	—	—	0,8	2,2	4,7	8,1	10,8	14,5	10,0	10,7	11,5	10,5	8,2	4,2	1,6	0,8	1,4	
2	1 183	—	2,1	2,8	2,4	5,7	5,8	10,8	13,4	12,2	5,6	10,7	15,6	5,8	4,1	1,7	0,8	0,5	
Insgesamt	2 954	0,7	1,4	2,6	3,8	9,6	7,5	9,4	13,4	10,7	8,4	9,4	11,0	5,8	3,4	1,4	0,7	0,8	

**14. (L8) Weibliche Arbeiter, die während des ganzen Jahres 1972
bei demselben Unternehmen beschäftigt waren,
nach Klassen des Bruttojahresverdienstes und nach Leistungsgruppen in ausgewählten Wirtschaftszweigen**

Lei- stungs- gruppe	Arbeiter ins- gesamt	davon hatten einen Bruttojahresverdienst von..... bis unter..... 1.000 DM													20,4 und mehr
		unter 6,0	6,0	8,4	9,6	10,8	12,0	13,2	14,4	15,6	16,8	18,0	19,2		
			bis unter												
		8,4	9,6	10,8	12,0	13,2	14,4	15,6	16,8	18,0	19,2	20,4			
Anzahl		%													
Alle erfaßten Wirtschaftszweige															
1	506	—	—	4,0	13,8	14,4	18,6	14,6	15,0	5,1	3,2	7,5	1,0	2,8	
2	4 570	0,5	4,0	15,0	18,3	12,9	12,1	15,0	8,4	8,9	3,5	1,0	—	0,4	
3	7 255	1,2	3,1	6,5	11,5	15,8	18,0	18,4	13,7	7,0	2,4	1,5	0,6	0,3	
Insgesamt	12 331	0,9	3,3	9,6	14,1	14,7	15,8	17,0	11,8	7,6	2,8	1,6	0,4	0,4	
Produzierendes Gewerbe (1 - 3)															
1	506	—	—	4,0	13,8	14,4	18,6	14,6	15,0	5,1	3,2	7,5	1,0	2,8	
2	4 570	0,5	4,0	15,0	18,3	12,9	12,1	15,0	8,4	8,9	3,5	1,0	—	0,4	
3	7 255	1,2	3,1	6,5	11,5	15,8	18,0	18,4	13,7	7,0	2,4	1,5	0,6	0,3	
Insgesamt	12 331	0,9	3,3	9,6	14,1	14,7	15,8	17,0	11,8	7,6	2,8	1,6	0,4	0,4	
Verarbeitendes Gewerbe — ohne Baugewerbe — (2)															
1	506	—	—	4,0	13,8	14,4	18,6	14,6	15,0	5,1	3,2	7,5	1,0	2,8	
2	4 562	0,5	4,0	15,1	18,3	12,9	12,2	15,1	8,4	8,9	3,4	1,0	—	0,2	
3	7 227	1,2	3,2	6,5	11,5	15,9	18,0	18,3	13,8	6,8	2,3	1,5	0,6	0,4	
Insgesamt	12 295	0,9	3,4	9,6	14,1	14,7	15,9	16,9	11,8	7,6	2,7	1,6	0,4	0,4	
Herstellung von Grundstoffen und Produktionsgütern (Teil aus 2)															
Insgesamt	808	—	—	1,4	2,5	6,3	26,0	30,9	16,8	8,4	4,0	3,5	0,2	—	
Herstellung von Investitionsgütern (Teil aus 2)															
2	1 298	—	0,3	1,5	2,8	11,3	14,0	27,6	13,6	19,1	7,6	2,2	—	—	
3	2 907	0,2	2,6	1,7	7,8	17,8	22,1	21,1	12,5	8,7	2,6	1,7	0,8	0,4	
Insgesamt	4 264	0,1	1,9	1,6	6,2	15,6	19,3	23,0	13,2	11,7	4,1	2,3	0,6	0,4	
Elektrotechnik — ohne Herstellung von Geräten und Einrichtungen für die automatische Datenverarbeitung — (25 0 ohne 25 071)															
3	2 018	—	3,0	1,8	9,3	20,2	22,7	22,4	10,3	6,5	1,8	1,2	0,4	0,4	
Insgesamt	2 430	—	2,6	1,5	9,1	21,2	21,6	23,2	10,4	5,9	2,5	1,3	0,3	0,4	
Herstellung von Verbrauchsgütern (Teil aus 2)															
2	2 964	0,8	6,1	22,3	26,5	14,5	11,0	8,6	4,1	4,3	1,1	0,3	—	0,4	
3	2 776	2,4	3,8	6,8	10,1	13,5	15,3	15,9	19,3	7,2	2,9	1,9	0,6	0,3	
Insgesamt	6 133	1,5	4,7	14,2	18,4	14,3	13,5	12,4	11,6	5,6	2,1	1,0	0,3	0,4	
Feinkeramik (22 4)															
3	1 512	—	0,5	2,1	5,7	9,9	11,8	18,0	31,6	11,6	4,0	3,2	1,1	0,5	
Insgesamt	1 896	—	0,8	3,8	5,8	8,8	11,9	19,8	27,7	12,7	4,4	3,0	0,8	0,5	
Bekleidungsgewerbe (27 6 - 9)															
2	1 656	1,2	7,5	26,7	29,7	16,5	11,4	4,8	2,4	0,6	0,2	—	—	—	
Insgesamt	2 186	3,6	7,7	22,8	26,6	16,5	12,6	5,3	3,5	0,6	0,4	0,2	0,2	—	
Nahrungs- und Genußmittelgewerbe (28/29)															
3	1 024	1,4	4,6	22,7	30,7	21,1	7,7	8,7	2,1	1,0	—	—	—	—	
Insgesamt	1 090	1,3	4,3	21,3	29,8	19,8	8,2	8,5	3,9	1,7	0,6	0,4	—	0,2	

**15. (L9) Männliche Arbeiter, die während des ganzen Jahres 1972
bei demselben Unternehmen beschäftigt waren,
nach Klassen der Sonderzuwendungen und nach Leistungsgruppen in ausgewählten Wirtschaftszweigen**

Lei- stungs- gruppe	Arbeiter ins- gesamt	davon erhielten 1972 Sonderzuwendungen in Höhe von..... bis unter..... DM												3 000 und mehr
		unter 200	200	400	600	800	1 000	1 200	1 400	1 600	1 800	2 000	2 500	
			bis unter											
Anzahl		%												
Alle erfaßten Wirtschaftszweige														
1	59 357	3,8	6,0	8,9	9,1	26,2	8,6	6,4	5,2	5,6	7,3	10,5	1,4	1,0
2	31 399	2,9	4,8	6,3	8,5	22,8	9,0	6,0	6,8	11,3	12,3	8,7	0,4	0,2
3	7 712	6,0	14,5	13,7	10,6	28,2	8,3	7,3	4,6	3,1	2,6	1,0	0,1	—
Insgesamt	98 468	3,7	6,3	8,5	9,1	25,3	8,7	6,4	5,6	7,2	8,5	9,2	1,0	0,5
Produzierendes Gewerbe (1 - 3)														
1	57 963	3,8	5,8	8,5	9,0	26,4	8,5	6,5	5,3	5,7	7,4	10,7	1,4	1,0
2	30 430	2,5	4,4	5,8	8,5	22,9	9,1	6,1	7,0	11,6	12,7	8,9	0,3	0,2
3	7 232	5,9	13,7	12,9	10,7	29,4	8,3	7,6	4,6	3,2	2,6	1,0	0,1	—
Insgesamt	95 625	3,5	5,9	8,0	9,0	25,7	8,7	6,4	5,8	7,4	8,7	9,4	0,9	0,6
Energiewirtschaft und Wasserversorgung, Bergbau (1)														
1	12 838	—	0,1	4,2	4,0	82,4	3,3	0,9	0,9	0,7	0,2	0,9	1,6	0,8
2	4 361	—	0,1	3,7	3,4	87,6	0,9	0,8	0,3	0,2	0,5	0,6	0,7	1,2
3	1 392	—	0,6	0,6	4,0	93,1	1,7	—	—	—	—	—	—	—
Insgesamt	18 591	—	0,1	3,8	3,9	84,4	2,7	0,8	0,7	0,6	0,2	0,7	1,2	0,9
Energiewirtschaft und Wasserversorgung (10)														
1	1 682	—	—	3,8	1,2	34,2	14,6	6,8	7,2	5,7	1,5	6,7	11,8	6,5
2	595	—	—	2,7	6,4	57,8	2,7	6,1	2,0	1,3	3,4	4,0	4,9	8,7
Insgesamt	2 293	—	—	3,5	2,6	40,6	11,4	6,5	5,8	4,5	2,0	6,0	9,9	7,2
Elektrizitätserzeugung und -verteilung (10 1)														
1	909	—	—	7,0	1,3	51,6	—	0,4	3,2	5,3	1,9	6,3	11,3	11,7
2	461	—	—	3,5	2,6	60,8	2,6	2,6	2,6	1,7	4,3	2,6	5,4	11,3
Insgesamt	1 386	—	—	5,8	1,7	55,1	0,9	1,2	3,0	4,0	2,7	5,0	9,2	11,4
Bergbau (11)														
1	11 156	—	0,1	4,2	4,4	89,7	1,6	—	—	—	—	—	—	—
2	3 766	—	0,1	3,9	3,0	92,4	0,6	—	—	—	—	—	—	—
3	1 376	—	0,6	0,6	4,1	93,0	1,7	—	—	—	—	—	—	—
Insgesamt	16 298	—	0,1	3,9	4,1	90,5	1,4	—	—	—	—	—	—	—
Verarbeitendes Gewerbe — ohne Baugewerbe — (2)														
1	38 002	1,3	3,7	7,8	10,2	11,5	11,1	9,1	7,5	8,3	11,2	15,7	1,5	1,1
2	24 571	0,9	3,7	5,5	9,4	12,3	11,1	7,4	8,6	14,3	15,5	11,0	0,3	—
3	4 879	4,4	13,0	15,4	13,9	16,0	11,0	10,1	6,5	4,6	3,6	1,3	0,2	—
Insgesamt	67 452	1,4	4,3	7,5	10,2	12,1	11,1	8,5	7,8	10,2	12,2	13,1	1,0	0,6
Herstellung von Grundstoffen und Produktionsgütern (Teil aus 2)														
1	16 782	0,1	0,9	1,9	2,6	4,3	3,8	6,3	8,8	14,7	23,2	31,4	1,9	0,1
2	14 803	0,4	1,8	2,7	2,4	3,8	5,6	6,1	11,8	22,0	25,3	18,0	0,1	—
3	1 204	5,3	7,2	7,3	6,9	9,6	5,3	13,4	13,0	17,3	11,4	3,3	—	—
Insgesamt	32 789	0,5	1,5	2,5	2,6	4,3	4,7	6,5	10,3	18,1	23,7	24,3	1,0	—
Chemische Industrie — ohne Herstellung von Chemiefasern — (20 00, 07)														
Insgesamt	452	0,7	2,9	3,5	15,9	27,4	4,4	13,9	25,9	0,9	0,9	2,7	0,9	—
Gummi- und Asbestverarbeitung (21 5)														
1	617	—	0,6	—	—	22,0	35,1	23,0	15,2	3,9	0,2	—	—	—
2	419	—	2,4	1,7	5,5	38,2	35,8	12,4	2,6	1,2	0,2	—	—	—
Insgesamt	1 122	—	1,4	0,8	3,1	29,2	34,4	18,1	10,1	2,6	0,3	—	—	—

noch: 15. (L9) Männliche Arbeiter, die während des ganzen Jahres 1972
bei demselben Unternehmen beschäftigt waren,
nach Klassen der Sonderzuwendungen und nach Leistungsgruppen in ausgewählten Wirtschaftszweigen

Lei- stungs- gruppe	Arbeiter ins- gesamt	davon erhielten 1972 Sonderzuwendungen in Höhe von..... bis unter..... DM													3 000 und mehr
		unter 200	200	400	600	800	1 000	1 200	1 400	1 600	1 800	2 000	2 500	%	
			bis unter												
Anzahl			400	600	800	1 000	1 200	1 400	1 600	1 800	2 000	2 500	3 000		
Gewinnung und Verarbeitung von Steinen und Erden (22 0)															
1	414	2,9	15,2	29,5	15,2	8,2	10,6	2,4	2,7	1,7	7,7	3,9	—	—	
Insgesamt	906	9,5	24,3	26,1	14,7	7,5	6,5	1,5	1,2	2,1	3,5	3,1	—	—	
Eisen- und Stahlherzeugung (einschließlich -halbzeugwerke), Eisen-, Stahl- und Tempergießerei, Ziehereien und Kaltwalzwerke (23 0, 4, 80)															
1	14 788	—	0,2	0,7	0,8	2,1	2,0	5,9	8,4	16,3	25,9	35,4	2,2	0,1	
2	13 669	—	0,9	1,1	1,6	2,4	4,7	6,2	12,6	23,6	27,4	19,4	0,1	—	
3	810	4,0	2,0	1,2	2,2	6,2	4,0	14,8	18,3	25,6	16,8	4,9	—	—	
Insgesamt	29 267	0,1	0,6	0,9	1,2	2,4	3,3	6,3	10,7	20,0	26,3	27,0	1,1	0,1	
Eisen- und Stahlherzeugung — einschließlich -halbzeugwerke — (23 0)															
1	12 358	—	—	0,1	0,1	0,1	—	1,0	5,9	17,9	30,3	42,0	2,5	0,1	
2	11 875	—	—	—	0,5	0,4	1,3	4,6	13,3	26,3	31,1	22,4	0,1	—	
Insgesamt	24 955	0,1	—	—	0,3	0,3	0,7	3,1	9,8	22,2	30,4	31,7	1,3	0,1	
Eisen-, Stahl- und Tempergießerei (23 4)															
1	1 954	—	—	1,3	5,3	13,3	11,9	35,7	24,5	6,2	1,2	0,4	—	0,2	
2	1 114	—	—	3,8	11,0	23,5	35,4	18,1	7,5	0,7	—	—	—	—	
Insgesamt	3 132	—	—	2,2	7,3	17,6	20,2	29,2	18,1	4,2	0,8	0,3	—	0,1	
Ziehereien und Kaltwalzwerke (23 80)															
Insgesamt	1 180	—	14,9	15,7	2,7	4,7	12,9	12,5	8,8	15,6	8,1	2,7	1,4	—	
Säge- und Holzbearbeitungswerke (26 0)															
Insgesamt	852	3,5	8,9	32,9	31,0	17,4	4,5	0,9	—	0,9	—	—	—	—	
Herstellung von Investitionsgütern (Teil aus 2)															
1	15 944	1,1	3,9	9,7	14,0	19,6	18,9	13,6	7,5	3,8	1,9	3,9	0,5	1,6	
2	6 911	0,9	6,2	8,7	21,3	29,4	22,4	6,1	2,3	1,4	1,1	0,1	0,1	—	
3	1 429	2,0	20,1	18,6	25,2	11,9	13,3	4,2	2,2	—	2,2	0,3	—	—	
Insgesamt	24 284	1,1	5,5	9,9	16,7	22,0	19,7	10,9	5,7	2,9	1,7	2,6	0,3	1,0	
Stahlverformung, Oberflächenveredlung und Härtung (23 84 - 87)															
1	1 253	0,5	5,1	20,0	31,7	5,7	15,0	16,0	4,8	0,6	0,6	—	—	—	
2	999	0,3	10,0	24,4	18,0	14,8	26,1	5,2	1,2	—	—	—	—	—	
Insgesamt	2 788	1,0	12,2	24,1	26,2	8,2	16,1	9,0	2,6	0,3	0,3	—	—	—	
Stahl- und Leichtmetallbau (24 0)															
1	3 937	3,3	8,0	16,8	21,3	13,1	14,3	8,7	3,4	2,7	2,2	5,8	0,4	—	
2	731	5,6	19,7	10,9	24,7	19,4	10,4	1,6	—	3,3	4,4	—	—	—	
Insgesamt	4 745	3,7	10,4	16,2	21,6	14,0	13,4	7,5	2,8	2,8	2,5	4,8	0,3	—	
Maschinenbau — ohne Herstellung von Büromaschinen — (24 2 ohne 24 25)															
1	4 574	—	1,7	5,7	7,7	25,5	19,1	17,1	10,8	6,3	2,1	3,5	0,3	0,2	
2	1 306	0,5	0,6	3,4	14,1	31,8	27,1	14,7	5,7	1,5	0,6	—	—	—	
Insgesamt	6 054	0,1	1,7	5,3	9,9	27,0	20,7	16,3	9,3	5,1	1,7	2,6	0,2	0,1	
Straßenfahrzeugbau (24 4)															
1	3 639	—	1,3	4,5	11,2	29,3	29,0	15,1	5,3	1,5	1,1	1,5	0,2	—	
2	2 737	—	2,0	2,3	28,6	36,1	24,2	3,8	1,0	1,2	0,7	0,1	—	—	
Insgesamt	6 804	—	1,8	3,4	18,9	31,3	27,2	10,1	3,7	1,3	1,3	0,9	0,1	—	

noch: 15. (L9) Männliche Arbeiter, die während des ganzen Jahres 1972 bei demselben Unternehmen beschäftigt waren, nach Klassen der Sonderzuwendungen und nach Leistungsgruppen in ausgewählten Wirtschaftszweigen

Leistungsgruppe	Arbeiter insgesamt	davon erhielten 1972 Sonderzuwendungen in Höhe von..... bis unter..... DM													
		unter 200	200	400	600	800	1 000	1 200	1 400	1 600	1 800	2 000	2 500	3 000 und mehr	
			bis unter												
Anzahl	%														
Elektrotechnik – ohne Herstellung von Geräten und Einrichtungen für die automatische Datenverarbeitung – (25 0 ohne 25 071)															
1	1 730	1,7	3,7	7,4	7,9	12,9	11,3	8,6	11,1	4,4	4,2	9,9	2,5	14,4	
2	596	2,0	12,8	19,5	12,8	29,4	12,8	4,0	3,4	1,3	2,0	–	–	–	
Insgesamt	2 408	1,9	6,5	11,3	9,5	17,5	11,3	7,1	8,8	3,5	3,5	7,1	1,8	10,2	
Herstellung von EBM-Waren (25 6)															
1	617	2,1	3,9	5,0	12,0	12,8	17,8	19,9	15,4	9,2	0,6	1,3	–	–	
2	518	–	6,9	8,1	13,1	31,7	22,4	7,7	4,6	3,1	0,8	0,8	0,8	–	
Insgesamt	1 264	1,0	6,4	7,0	13,1	21,3	20,1	14,1	9,4	5,8	0,6	0,9	0,3	–	
Herstellung von Verbrauchsgütern (Teil aus 2)															
1	3 658	3,6	9,2	21,2	22,3	11,0	9,3	5,0	4,8	2,2	1,2	2,1	5,1	3,0	
2	2 449	2,1	5,8	11,2	15,7	15,4	12,1	19,1	8,7	6,2	1,0	0,8	1,6	0,3	
3	1 901	0,7	7,3	17,6	10,2	26,0	14,7	14,1	6,7	0,8	0,4	1,1	0,4	–	
Insgesamt	8 008	2,5	7,7	17,4	17,5	15,9	11,4	11,5	6,4	3,1	0,9	1,4	2,9	1,4	
Feinkeramik (22 4)															
1	776	–	–	9,3	7,2	18,6	23,7	13,4	17,0	6,7	4,1	–	–	–	
2	1 560	–	2,1	10,4	11,5	16,5	12,6	26,7	10,5	8,2	0,5	0,5	–	0,5	
3	1 500	–	3,7	15,7	9,3	29,2	15,7	16,5	8,3	1,1	0,5	–	–	–	
Insgesamt	3 836	–	2,3	12,3	9,8	21,8	16,1	20,0	10,9	5,1	1,3	0,2	–	0,2	
Herstellung und Verarbeitung von Glas (22 7)															
Insgesamt	581	–	3,1	13,1	17,0	14,8	24,1	12,4	4,8	3,8	1,4	4,8	–	0,7	
Holzverarbeitung (26 1)															
1	1 715	3,5	11,6	31,7	39,0	11,0	2,7	0,3	0,2	–	–	–	–	–	
Insgesamt	2 109	3,7	15,2	31,5	35,2	11,1	2,4	0,3	0,2	–	0,4	–	–	–	
Nahrungs- und Genussmittelgewerbe (28/29)															
1	1 618	9,3	18,2	19,7	24,9	6,8	15,4	3,1	0,8	1,0	–	0,1	0,1	0,6	
2	408	9,8	16,2	18,6	24,4	13,5	15,0	1,5	0,5	–	–	0,5	–	–	
3	345	31,0	34,5	17,7	12,8	1,2	1,4	1,4	–	–	–	–	–	–	
Insgesamt	2 371	12,6	20,2	19,2	23,2	7,1	13,3	2,6	0,6	0,7	–	0,1	–	0,4	
Fleischwarenindustrie (29 14)															
1	430	19,5	31,2	29,8	13,0	3,7	1,9	–	0,9	–	–	–	–	–	
Insgesamt	636	26,4	34,9	24,2	10,1	2,5	1,3	–	0,6	–	–	–	–	–	
Brauerei und Mälzerei (29 3)															
1	579	–	3,1	14,9	36,6	10,5	32,8	1,4	0,7	–	–	–	–	–	
Insgesamt	876	0,5	3,7	16,4	37,4	12,2	28,4	0,9	0,5	–	–	–	–	–	
Baugewerbe (3)															
1	7 123	23,7	27,2	20,2	11,7	6,1	4,0	2,5	1,0	0,9	0,7	1,5	0,2	0,3	
2	1 498	37,1	28,0	16,6	8,3	7,6	0,7	1,1	–	0,3	0,3	–	–	–	
3	961	22,0	36,2	18,1	4,0	4,8	4,2	6,0	2,1	0,8	0,8	1,0	–	–	
Insgesamt	9 582	25,6	28,3	19,4	10,4	6,2	3,5	2,7	0,9	0,8	0,7	1,2	0,1	0,2	
Großhandel (40/41)															
1	1 155	2,4	17,2	29,8	14,0	8,1	12,1	3,6	2,4	0,7	2,1	6,2	1,4	–	
2	969	13,2	20,4	22,8	8,9	16,9	5,9	1,4	0,8	4,4	–	1,2	3,1	1,0	
Insgesamt	2 595	7,2	20,4	26,4	11,3	11,9	8,9	2,5	2,2	2,3	1,5	3,2	1,8	0,4	

**15. (L9) Weibliche Arbeiter, die während des ganzen Jahres 1972
bei demselben Unternehmen beschäftigt waren,
nach Klassen der Sonderzuwendungen und nach Leistungsgruppen in ausgewählten Wirtschaftszweigen**

Lei- stungs- gruppe	Arbeiter ins- gesamt	davon erhielten 1972 Sonderzuwendungen in Höhe von..... bis unter..... DM											
		unter 200	200	400	600	800	1 000	1 200	1 400	1 600	1 800	2 000 und mehr	
			bis unter										
	Anzahl	%											
Alle erfaßten Wirtschaftszweige													
1	499	10,0	41,8	22,8	7,4	5,6	7,6	3,2	—	—	—	1,6	
2	4 303	20,5	29,8	11,7	12,2	13,7	7,5	2,1	0,8	0,3	0,3	1,1	
3	7 054	7,5	18,9	26,8	18,6	14,4	8,6	3,7	0,7	0,3	0,4	0,1	
Insgesamt	11 856	12,3	23,7	21,2	15,8	13,8	8,1	3,1	0,7	0,3	0,4	0,6	
Produzierendes Gewerbe (1 - 3)													
1	499	10,0	41,8	22,8	7,4	5,6	7,6	3,2	—	—	—	1,6	
2	4 303	20,5	29,8	11,7	12,2	13,7	7,5	2,1	0,8	0,3	0,3	1,1	
3	7 054	7,5	18,9	26,8	18,6	14,4	8,6	3,7	0,7	0,3	0,4	0,1	
Insgesamt	11 856	12,3	23,7	21,2	15,8	13,8	8,1	3,1	0,7	0,3	0,4	0,6	
Verarbeitendes Gewerbe — ohne Baugewerbe — (2)													
1	499	10,0	41,8	22,8	7,4	5,6	7,6	3,2	—	—	—	1,6	
2	4 295	20,6	29,7	11,8	12,3	13,7	7,5	2,0	0,8	0,3	0,2	1,1	
3	7 026	7,5	19,0	27,0	18,7	14,2	8,6	3,7	0,6	0,3	0,4	—	
Insgesamt	11 820	12,4	23,6	21,3	15,9	13,7	8,2	3,1	0,7	0,3	0,3	0,5	
Herstellung von Grundstoffen und Produktionsgütern (Teil aus 2)													
Insgesamt	808	2,2	9,7	8,4	16,8	23,0	17,8	14,9	3,7	2,0	1,5	—	
Herstellung von Investitionsgütern (Teil aus 2)													
2	1 291	2,5	6,7	8,3	21,1	36,6	19,8	3,9	0,8	0,3	—	—	
3	2 864	1,5	14,2	30,3	22,1	15,8	10,8	3,8	0,8	0,5	0,2	—	
Insgesamt	4 211	1,8	11,7	23,3	21,8	22,4	13,8	3,9	0,8	0,4	0,1	—	
Elektrotechnik — ohne Herstellung von Geräten und Einrichtungen für die automatische Datenverarbeitung — (25 0 ohne 25 071)													
3	1 978	1,6	15,4	36,3	21,6	10,9	9,3	4,2	0,4	—	0,3	—	
Insgesamt	2 390	1,7	14,7	32,7	22,1	14,6	9,0	4,2	0,7	—	0,3	—	
Herstellung von Verbrauchsgütern (Teil aus 2)													
2	2 704	30,8	41,8	12,7	7,6	3,7	0,9	0,5	0,3	—	—	1,7	
3	2 643	11,5	18,0	26,1	20,7	13,5	6,7	2,4	0,3	—	0,8	—	
Insgesamt	5 736	20,6	31,6	19,8	13,5	8,1	3,5	1,4	0,3	—	0,3	0,9	
Feinkeramik (22 4)													
3	1 512	—	12,7	31,0	25,6	21,0	6,6	2,6	0,5	—	—	—	
Insgesamt	1 896	0,8	14,8	31,5	25,8	18,9	5,7	2,1	0,4	—	—	—	
Bekleidungsgewerbe (27 6 - 9)													
2	1 548	35,5	54,0	6,1	2,1	1,9	—	—	—	—	—	0,4	
Insgesamt	2 052	34,1	54,1	7,8	2,2	1,5	—	—	—	—	—	0,3	
Nahrungs- und Genußmittelgewerbe (28/29)													
3	999	18,0	43,1	29,4	4,0	2,5	3,0	—	—	—	—	—	
Insgesamt	1 065	17,3	41,1	31,2	4,5	2,3	3,6	—	—	—	—	—	

**16. (L 10) Männliche Arbeiter, die während des ganzen Jahres 1972
bei demselben Unternehmen beschäftigt waren,
nach Klassen des Jahresurlaubs und nach Leistungsgruppen in ausgewählten Wirtschaftszweigen**

Lei- stungs- gruppe	Arbeiter insgesamt	davon hatten einen für 1972 zustehenden Jahresurlaub von Tagen															
		unter 16	16	17	18	19	20	21	22	23	24	25	26	27	28	29	30 und mehr
Anzahl		%															
Alle erfaßten Wirtschaftszweige																	
1	61 059	0,6	0,2	0,7	12,7	2,0	3,8	14,1	3,3	1,6	39,3	1,9	1,1	0,9	17,4	0,3	0,1
2	31 906	0,3	0,5	0,5	9,8	2,0	1,8	12,0	3,1	1,9	51,2	2,4	0,9	0,7	12,3	0,4	0,2
3	7 982	1,0	0,6	0,8	13,6	3,7	3,2	8,4	6,5	5,6	33,0	3,8	1,2	0,6	17,3	0,5	0,2
Insgesamt	100 947	0,6	0,4	0,6	11,9	2,1	3,1	13,0	3,5	2,0	42,5	2,2	1,1	0,8	15,7	0,3	0,2
Produzierendes Gewerbe (1 - 3)																	
1	59 575	0,5	0,2	0,6	12,4	1,8	3,7	14,1	3,2	1,5	39,9	1,9	1,1	0,9	17,8	0,3	0,1
2	30 723	0,3	0,2	0,4	9,2	1,8	1,8	11,8	3,1	1,7	52,4	2,4	0,9	0,7	12,7	0,4	0,2
3	7 447	1,0	0,6	0,8	13,7	3,2	2,8	9,0	6,4	5,6	32,5	3,8	0,9	0,6	18,5	0,4	0,2
Insgesamt	97 745	0,5	0,3	0,6	11,5	1,9	3,0	13,0	3,4	1,9	43,1	2,2	1,0	0,8	16,3	0,3	0,2
Energiewirtschaft und Wasserversorgung, Bergbau (1)																	
1	12 838	—	—	—	0,4	—	6,9	1,4	1,3	0,3	3,1	2,1	2,8	2,0	79,4	0,1	0,2
2	4 361	—	—	—	0,6	—	2,9	0,8	0,4	0,3	2,9	1,2	0,8	0,7	89,2	0,2	—
3	1 392	—	—	—	—	—	—	—	—	0,6	0,6	0,6	1,1	—	97,1	—	—
Insgesamt	18 591	—	—	—	0,4	—	6,5	1,2	1,0	0,3	2,8	1,8	2,2	1,5	83,1	0,1	0,1
Energiewirtschaft und Wasserversorgung (10)																	
1	1 682	—	—	—	2,9	0,2	9,4	7,7	7,3	0,5	11,2	4,9	9,8	1,4	42,5	1,0	1,2
2	595	—	—	—	4,7	0,2	9,4	4,9	2,2	2,0	14,1	7,4	4,7	—	49,1	1,3	—
Insgesamt	2 293	—	—	—	3,4	0,2	9,3	6,9	5,9	0,9	11,9	6,5	8,4	1,0	44,7	1,0	0,9
Elektrizitätserzeugung und -verteilung (10 1)																	
1	909	—	—	—	3,1	—	11,9	8,9	1,3	—	12,3	0,9	6,6	0,4	54,6	—	—
2	461	—	—	—	4,3	—	12,1	5,4	—	—	15,6	4,3	4,3	—	54,0	—	—
Insgesamt	1 386	—	—	—	3,5	—	11,8	7,6	0,9	—	13,3	2,0	5,8	0,3	54,8	—	—
Bergbau (11)																	
1	11 156	—	—	—	0,1	—	6,5	0,4	0,4	0,3	1,8	1,7	1,7	2,1	85,0	—	—
2	3 766	—	—	—	—	—	1,9	0,2	0,1	—	1,1	0,2	0,2	0,8	95,5	—	—
3	1 376	—	—	—	—	—	—	—	—	0,6	0,6	0,6	1,2	—	97,0	—	—
Insgesamt	16 298	—	—	—	—	—	4,9	0,3	0,3	0,3	1,6	1,3	1,3	1,6	88,4	—	—
Verarbeitendes Gewerbe — ohne Baugewerbe — (2)																	
1	38 597	0,3	0,2	0,6	11,7	2,6	2,8	11,4	4,1	1,8	59,2	2,2	0,8	0,6	1,1	0,4	0,2
2	24 696	0,3	0,3	0,5	8,9	2,2	1,6	10,8	3,8	2,1	64,1	2,8	1,0	0,7	0,1	0,5	0,3
3	4 936	1,2	0,8	1,2	11,3	4,8	4,3	5,1	9,1	8,3	44,9	5,6	1,0	1,0	0,6	0,6	0,2
Insgesamt	68 229	0,4	0,3	0,6	10,7	2,6	2,5	10,7	4,3	2,4	60,0	2,8	0,9	0,7	0,7	0,4	0,2
Herstellung von Grundstoffen und Produktionsgütern (Teil aus 2)																	
1	17 039	0,1	0,1	0,1	9,5	2,1	1,5	7,1	2,2	0,9	70,0	3,6	1,5	0,6	—	0,7	—
2	14 844	0,2	0,1	0,3	8,2	2,3	1,0	6,4	2,5	1,1	72,7	2,4	1,3	0,9	—	0,6	—
3	1 211	—	2,3	1,0	10,8	1,0	1,8	2,6	10,0	1,3	62,3	1,3	0,7	2,0	0,3	2,6	—
Insgesamt	33 094	0,1	0,2	0,2	8,9	2,1	1,3	6,6	2,6	1,0	71,1	3,0	1,4	0,8	—	0,7	—
Chemische Industrie — ohne Herstellung von Chemiefasern — (20 00, 07)																	
Insgesamt	452	—	—	—	20,4	17,7	12,2	11,3	25,2	3,5	9,7	—	—	—	—	—	—
Gummi- und Asbestverarbeitung (21 5)																	
1	620	—	—	—	37,0	14,2	14,4	11,9	11,8	5,2	5,5	—	—	—	—	—	—
2	419	—	—	0,5	29,2	13,8	11,7	9,5	21,0	9,5	4,8	—	—	—	—	—	—
Insgesamt	1 125	—	—	0,2	34,4	13,0	13,2	10,5	15,2	6,4	7,1	—	—	—	—	—	—
Gewinnung und Verarbeitung von Steinen und Erden (22 0)																	
1	492	1,2	2,2	1,6	23,6	5,7	1,6	24,6	19,3	3,9	16,3	—	—	—	—	—	—
Insgesamt	1 027	2,3	5,0	4,3	20,0	7,2	3,1	17,2	24,3	2,6	14,0	—	—	—	—	—	—

noch: 16. (L 10) Männliche Arbeiter, die während des ganzen Jahres 1972 bei demselben Unternehmen beschäftigt waren, nach Klassen des Jahresurlaubs und nach Leistungsgruppen in ausgewählten Wirtschaftszweigen

Leistungsgruppe	Arbeiter insgesamt	davon hatten einen für 1972 zustehenden Jahresurlaub von..... Tagen															
		unter 16	16	17	18	19	20	21	22	23	24	25	26	27	28	29	30 und mehr
		%															
Eisen- und Stahlerzeugung (einschließlich -halbzeugwerke), Eisen-, Stahl- und Tempergießerei, Ziehereien und Kaltwalzwerke (23 0, 4, 80)																	
1	14 964	0,1	—	0,1	7,9	1,1	0,4	6,2	0,9	0,5	77,3	4,1	0,1	0,6	—	0,7	—
2	13 669	0,1	—	0,1	7,2	1,0	0,5	6,3	1,2	0,8	77,8	2,5	0,9	1,0	—	0,6	—
3	810	—	—	—	6,4	—	—	0,2	1,0	—	83,9	1,0	—	3,0	0,5	4,0	—
Insgesamt	29 443	0,1	—	0,1	7,5	1,0	0,4	6,1	1,0	0,7	77,7	3,3	0,5	0,8	—	0,8	—
Eisen- und Stahlerzeugung — einschließlich -halbzeugwerke — (23 0)																	
1	12 534	—	—	0,1	8,2	0,3	0,5	6,8	0,4	0,4	81,6	0,1	0,1	0,7	—	0,8	—
2	11 875	0,1	—	0,1	6,9	0,4	0,3	6,2	0,9	0,9	81,7	—	0,7	1,1	—	0,7	—
Insgesamt	25 131	—	—	0,1	7,5	0,4	0,4	6,3	0,7	0,6	81,7	—	0,4	1,0	—	0,9	—
Eisen-, Stahl- und Tempergießerei (23 4)																	
1	1 954	0,8	—	—	6,4	5,8	—	3,0	3,4	1,2	47,5	30,9	0,6	0,2	—	0,2	—
2	1 114	—	—	—	5,9	5,7	1,4	5,6	3,6	0,7	42,6	30,9	3,2	0,4	—	—	—
Insgesamt	3 132	0,5	—	—	7,0	5,7	0,5	3,8	3,4	1,0	45,6	30,5	1,5	0,3	0,1	0,1	—
Ziehereien und Kaltwalzwerke (23 80)																	
Insgesamt	1 180	—	—	—	10,8	2,7	0,7	6,4	2,0	0,7	76,7	—	—	—	—	—	—
Säge- und Holzbearbeitungswerke (26 0)																	
Insgesamt	852	—	—	0,5	3,8	11,3	5,6	3,8	3,3	2,3	27,7	1,4	36,6	1,9	—	0,9	0,9
Herstellung von Investitionsgütern (Teil aus 2)																	
1	16 162	0,3	0,2	1,2	11,3	0,8	1,8	17,1	1,9	0,8	60,7	—	0,3	0,7	2,5	0,1	0,3
2	6 941	0,2	0,3	0,3	8,9	0,3	0,5	21,2	1,2	0,2	64,4	—	0,3	0,6	0,4	0,3	0,9
3	1 471	0,5	—	0,3	13,6	0,5	0,3	8,4	1,4	0,3	71,9	—	—	1,1	1,4	—	0,3
Insgesamt	24 574	0,3	0,2	0,9	10,8	0,6	1,3	17,7	1,7	0,6	62,4	—	0,3	0,7	1,8	0,2	0,5
Stahlverformung, Oberflächenveredlung und Härtung (23 84 - 87)																	
1	1 265	—	—	—	9,4	0,9	—	9,7	—	1,0	72,4	0,3	1,3	—	5,0	—	—
2	1 002	—	—	—	4,8	0,8	1,2	7,8	0,8	—	82,6	—	1,6	—	0,4	—	—
Insgesamt	2 803	—	—	—	9,7	0,7	0,4	7,9	0,3	0,5	76,9	0,1	1,1	—	2,4	—	—
Stahl- und Leichtmetallbau (24 0)																	
1	4 024	0,3	0,1	1,5	10,5	0,2	1,4	11,1	3,8	0,7	69,9	—	—	0,5	—	—	—
2	751	1,1	2,1	0,5	14,8	0,5	0,5	9,1	2,7	0,5	66,1	—	—	2,1	—	—	—
Insgesamt	4 862	0,6	0,4	1,4	11,2	0,4	1,2	10,7	3,7	0,7	69,0	—	—	0,7	—	—	—
Maschinenbau — ohne Herstellung von Büromaschinen — (24 2 ohne 24 25)																	
1	4 574	0,1	—	0,1	13,2	1,0	2,0	13,8	0,3	1,0	59,9	—	0,2	1,0	7,2	0,2	—
2	1 306	—	—	—	13,5	—	0,6	11,2	0,9	—	71,7	—	—	—	1,8	0,3	—
Insgesamt	6 054	0,1	—	0,1	13,1	0,8	1,7	13,2	0,4	0,8	62,6	—	0,1	0,8	6,1	0,2	—
Straßenfahrzeugbau (24 4)																	
1	3 713	—	0,2	1,7	6,4	—	1,7	33,2	2,6	0,1	51,5	—	0,4	1,1	—	—	1,1
2	2 737	—	—	—	2,8	—	0,2	39,4	0,9	—	53,2	—	0,3	0,9	—	—	2,3
Insgesamt	6 878	—	0,1	0,9	5,0	—	1,1	34,6	1,9	0,1	53,3	—	0,3	1,2	—	—	1,5
Elektrotechnik — ohne Herstellung von Geräten und Einrichtungen für die automatische Datenverarbeitung — (25 0 ohne 25 071)																	
1	1 742	—	—	—	20,9	2,5	2,8	13,4	0,9	2,3	56,0	—	0,2	—	0,5	0,5	—
2	600	—	—	—	25,3	—	0,7	10,0	—	1,3	62,7	—	—	—	—	—	—
Insgesamt	2 464	—	—	—	21,8	1,8	2,1	12,0	0,7	2,0	58,6	—	0,2	—	0,3	0,3	0,2

noch: 16. (L 10) Männliche Arbeiter, die während des ganzen Jahres 1972 bei demselben Unternehmen beschäftigt waren, nach Klassen des Jahresurlaubs und nach Leistungsgruppen in ausgewählten Wirtschaftszweigen

Leistungsgruppe	Arbeiter insgesamt Anzahl	davon hatten einen für 1972 zustehenden Jahresurlaub von..... Tagen															
		unter 16	16	17	18	19	20	21	22	23	24	25	26	27	28	29	30 und mehr
Herstellung von EBM-Waren (25 6)																	
1	617	—	—	0,8	10,4	1,5	—	13,8	1,6	0,6	70,7	—	—	—	—	—	0,6
2	518	1,5	1,5	1,0	10,0	1,5	—	7,7	3,7	0,8	68,4	—	—	—	—	3,9	—
Insgesamt	1 264	0,6	0,6	0,8	10,8	1,3	—	12,2	2,3	0,6	70,6	—	—	—	0,3	1,6	0,3
Herstellung von Verbrauchsgütern (Teil aus 2)																	
1	3 756	0,8	0,7	0,3	22,8	11,3	9,9	6,9	13,1	8,3	20,3	4,2	0,2	0,6	0,1	0,1	0,4
2	2 478	0,2	0,4	1,9	11,9	5,9	7,2	8,2	14,6	13,1	22,0	12,9	1,1	0,3	—	—	0,3
3	1 901	—	0,4	1,9	9,5	8,2	8,3	2,8	14,7	20,1	17,5	13,7	2,1	0,4	—	—	0,4
Insgesamt	8 135	0,4	0,5	1,2	16,4	8,9	8,7	6,4	13,9	12,5	20,2	9,0	0,9	0,5	—	0,1	0,4
Feinkeramik (22 4)																	
1	776	—	—	—	5,2	8,8	11,3	11,9	9,8	28,3	8,2	16,5	—	—	—	—	—
2	1 560	—	—	1,5	4,1	5,1	3,3	6,2	16,4	19,2	23,5	19,2	1,5	—	—	—	—
3	1 500	—	—	1,6	5,6	8,0	7,7	2,7	14,4	24,8	16,3	15,7	2,7	0,5	—	—	—
Insgesamt	3 836	—	—	1,3	4,9	7,0	6,7	5,9	14,3	23,2	17,5	17,3	1,7	0,2	—	—	—
Herstellung und Verarbeitung von Glas (22 7)																	
Insgesamt	588	1,7	1,5	4,8	13,9	3,1	16,8	2,4	23,8	7,5	12,2	11,6	—	0,7	—	—	—
Holzverarbeitung (26 1)																	
1	1 770	0,9	0,7	0,2	38,5	18,5	11,2	5,1	5,9	1,0	17,5	—	—	0,2	—	0,3	—
Insgesamt	2 168	0,7	0,8	0,2	38,5	18,4	10,3	4,8	5,8	0,8	19,1	—	0,2	0,2	—	0,2	—
Nahrungs- und Genußmittelgewerbe (28/29)																	
1	1 640	2,0	1,7	1,2	13,9	5,7	10,0	11,4	24,1	6,1	19,4	3,6	—	0,5	0,4	—	—
2	433	4,2	4,6	4,4	15,2	11,3	9,0	10,2	25,9	3,2	9,2	2,8	—	—	—	—	—
3	353	13,9	1,1	1,7	13,6	17,3	7,6	11,6	7,4	2,3	21,8	0,6	—	—	1,1	—	—
Insgesamt	2 426	4,1	2,1	1,8	14,1	8,4	9,5	11,2	22,2	5,0	17,9	3,0	—	0,3	0,4	—	—
Fleischwarenindustrie (29 14)																	
1	430	3,7	4,7	0,9	13,0	7,4	14,0	22,3	9,3	8,4	11,6	4,7	—	—	—	—	—
Insgesamt	636	9,4	3,8	1,3	13,2	10,1	12,9	21,1	7,5	6,6	11,0	3,1	—	—	—	—	—
Brauerei und Mälzerei (29 3)																	
1	579	—	—	2,6	9,3	7,3	8,6	11,1	53,1	0,7	6,6	—	—	—	0,7	—	—
Insgesamt	884	—	—	3,4	8,8	11,7	7,9	11,3	48,9	0,9	5,7	0,9	—	—	0,5	—	—
Baugewerbe (3)																	
1	8 140	2,4	0,5	1,5	34,6	1,2	3,0	47,0	2,0	1,9	5,3	0,3	—	0,3	—	—	—
2	1 666	1,0	0,2	0,6	37,3	—	0,8	55,0	—	—	4,9	0,2	—	—	—	—	—
3	1 119	1,8	0,4	0,4	41,1	—	—	37,3	2,5	—	16,5	—	—	—	—	—	—
Insgesamt	10 925	2,1	0,4	1,2	35,7	0,9	2,3	47,3	1,7	1,4	6,4	0,3	—	0,3	—	—	—
Großhandel (40/41)																	
1	1 245	—	0,8	1,6	23,5	9,5	2,6	16,5	6,9	4,5	31,9	0,8	0,8	0,6	—	—	—
2	1 183	2,5	7,9	2,2	25,3	7,8	1,7	18,0	3,2	7,5	18,7	3,2	1,7	0,3	—	—	—
Insgesamt	2 954	1,0	3,5	1,6	22,1	9,1	3,3	14,3	5,7	5,9	28,7	2,2	2,1	0,4	—	0,1	—

**16. (L 10) Weibliche Arbeiter, die während des ganzen Jahres 1972
bei demselben Unternehmen beschäftigt waren,
nach Klassen des Jahresurlaubs und nach Leistungsgruppen in ausgewählten Wirtschaftszweigen**

Leistungsgruppe	Arbeiter insgesamt	davon hatten einen für 1972 zustehenden Jahresurlaub von.....Tagen															
		unter 16	16	17	18	19	20	21	22	23	24	25	26	27	28	29	30 und mehr
Anzahl		%															
Alle erfaßten Wirtschaftszweige																	
1	506	—	—	—	4,7	0,6	14,2	7,1	50,3	—	22,7	0,4	—	—	—	—	—
2	4 570	0,6	0,4	1,2	9,6	1,6	5,2	7,7	21,2	1,3	44,9	0,5	5,4	0,2	—	0,2	—
3	7 255	0,5	0,3	0,9	22,3	4,2	7,2	6,4	7,9	3,7	41,1	4,4	0,6	0,1	0,2	0,1	0,1
Insgesamt	12 331	0,5	0,3	1,0	16,9	3,1	6,7	6,9	14,6	2,7	41,8	2,8	2,3	0,1	0,1	0,1	0,1
Produzierendes Gewerbe (1-3)																	
1	506	—	—	—	4,7	0,6	14,2	7,1	50,3	—	22,7	0,4	—	—	—	—	—
2	4 570	0,6	0,4	1,2	9,6	1,6	5,2	7,7	21,2	1,3	44,9	0,5	5,4	0,2	—	0,2	—
3	7 255	0,5	0,3	0,9	22,3	4,2	7,2	6,4	7,9	3,7	41,1	4,4	0,6	0,1	0,2	0,1	0,1
Insgesamt	12 331	0,5	0,3	1,0	16,9	3,1	6,7	6,9	14,6	2,7	41,8	2,8	2,3	0,1	0,1	0,1	0,1
Verarbeitendes Gewerbe — ohne Baugewerbe — (2)																	
1	506	—	—	—	4,7	0,6	14,2	7,1	50,3	—	22,7	0,4	—	—	—	—	—
2	4 562	0,6	0,4	1,2	9,7	1,6	5,1	7,8	21,2	1,3	44,8	0,5	5,4	0,2	—	0,2	—
3	7 227	0,5	0,3	0,9	22,4	4,2	7,1	6,4	8,0	3,7	41,1	4,4	0,6	0,1	0,1	0,1	0,1
Insgesamt	12 295	0,5	0,3	1,0	16,9	3,1	6,7	6,9	14,6	2,7	41,8	2,8	2,3	0,1	0,1	0,1	0,1
Herstellung von Grundstoffen und Produktionsgütern (Teil aus 2)																	
Insgesamt	808	—	—	—	13,0	7,7	7,4	6,9	10,1	5,0	38,5	1,5	8,9	1,0	—	—	—
Herstellung von Investitionsgütern (Teil aus 2)																	
2	1 298	—	—	—	19,3	—	1,2	15,6	—	0,6	62,7	—	—	—	—	0,6	—
3	2 907	—	—	—	31,0	0,7	0,2	9,2	1,0	—	56,9	0,1	—	0,3	0,3	—	0,3
Insgesamt	4 264	—	—	—	27,0	0,5	0,5	11,6	0,7	0,2	58,6	0,1	—	0,2	0,2	0,2	0,2
Elektrotechnik — ohne Herstellung von Geräten und Einrichtungen für die automatische Datenverarbeitung — (25 0 ohne 25 071)																	
3	2 018	—	—	—	36,5	0,8	—	8,9	1,2	—	51,8	—	—	0,4	—	—	0,4
Insgesamt	2 430	—	—	—	37,2	0,7	0,3	9,9	1,0	0,3	50,0	—	—	0,3	—	—	0,3
Herstellung von Verbrauchsgütern (Teil aus 2)																	
2	2 964	0,7	0,6	1,9	5,5	1,9	7,3	4,4	32,6	1,5	36,1	0,5	7,0	—	—	—	—
3	2 776	0,5	0,1	1,9	16,7	6,4	9,9	2,9	12,4	7,3	30,4	11,1	0,3	—	—	0,1	—
Insgesamt	6 133	0,6	0,4	1,8	10,4	3,8	9,1	3,6	25,3	4,0	32,1	5,3	3,5	—	—	0,1	—
Feinkeramik (22 4)																	
3	1 512	—	—	3,3	14,3	8,3	9,4	2,0	6,1	12,4	25,2	19,0	—	—	—	—	—
Insgesamt	1 896	—	—	4,3	15,2	8,8	11,7	1,6	6,1	10,8	25,5	16,0	—	—	—	—	—
Bekleidungsgerber (27 6 - 9)																	
2	1 656	—	—	—	0,9	—	1,1	0,6	49,1	—	35,7	—	12,6	—	—	—	—
Insgesamt	2 186	—	—	—	0,7	—	0,9	0,5	51,2	—	36,6	—	9,9	—	—	0,2	—
Nahrungs- und Genußmittelgewerbe (28/29)																	
3	1 024	2,3	1,8	0,8	18,4	5,8	16,9	7,8	11,8	2,9	31,1	0,4	—	—	—	—	—
Insgesamt	1 090	2,6	1,7	0,7	17,5	5,4	16,2	7,7	12,0	3,1	32,5	0,6	—	—	—	—	—

17. (L 11) Durchschnittliche Wochenarbeitszeiten, Bruttoverdienste und gesetzliche Abzüge der teilzeitbeschäftigten Arbeiter der höchsten tarifmäßigen Altersstufe nach Leistungs- und Altersgruppen in allen erfaßten Wirtschaftszweige

Leistungsgruppe	Altersgruppe (von.....bis unter.....Jahren)	Teilzeit- beschäftigte Arbeiter	Bezahlte Wochenarbeitszeit		Bruttostundenverdienst		Brutto- wochen- verdienst	Anteil der gesetzlichen Abzüge	
			insgesamt	darunter Mehr- arbeits- stunden	insgesamt	darunter für Mehrarbeits- zeit		Lohnsteuer (ohne Kirchensteuer)	Arbeitnehmer- beitrag zur Sozial- versicherung
MÄNNLICHE ARBEITER									
Alle erfaßten Wirtschaftszweige									
Insgesamt	Alle Altersgruppen	188	22,1	0,2	5,22	6,18	116	7,7	11,0
WEIBLICHE ARBEITER									
Alle erfaßten Wirtschaftszweige									
2	30 - 45	150	26,2	—	4,44	—	116	10,8	13,6
	Alle Altersgruppen	282	25,9	—	4,67	—	121	10,9	13,5
3	30 - 45	395	22,0	0,1	4,98	6,25	110	9,9	13,3
	45 - 55	270	22,9	0,3	4,95	7,92	113	9,3	13,7
	55 - 65	131	23,0	0,8	4,96	6,25	114	8,7	13,1
	Alle Altersgruppen	957	22,6	0,3	4,94	6,79	112	9,6	13,3
Insgesamt	unter 30	262	24,4	0,1	5,15	6,60	126	10,9	12,9
	30 - 45	555	23,3	0,1	4,82	6,25	112	10,0	13,4
	45 - 55	311	23,3	0,3	4,93	7,92	115	9,5	13,7
	55 - 65	137	23,0	0,7	4,97	6,25	114	8,9	13,1
	Alle Altersgruppen	1 273	23,5	0,2	4,94	6,84	116	9,9	13,3

18. (L 15) Arbeiter, die vom Unternehmen Leistungen nach dem 3. Gesetz zur Förderung der Vermögensbildung erhielten, nach Leistungsgruppen in ausgewählten Wirtschaftszweigen

Systematik Nr.	Wirtschaftszweig	Arbeiter insgesamt	darunter mit vermögenswirksamen Leistungen			
			zusammen	davon in Leistungsgruppe		
		Anzahl		%		
MÄNNLICHE ARBEITER						
	Alle erfaßten Wirtschaftszweige	110 934	81,1	62,3	31,6	6,1
1 - 3	Produzierendes Gewerbe	106 679	83,3	62,4	31,6	6,0
1	Energiewirtschaft und Wasserversorgung, Bergbau	18 321	94,5	68,6	23,8	7,6
10	Energiewirtschaft und Wasserversorgung	2 347	86,8	71,2	28,0	0,8
10 1	Elektrizitätserzeugung und -verteilung	1 403	98,6	66,3	32,5	1,2
11	Bergbau	15 974	95,7	68,3	23,2	8,5
2	Verarbeitendes Gewerbe (ohne Baugewerbe)	74 826	82,2	58,7	36,6	4,7
Teil aus 2	Herstellung von Grundstoffen und Produktionsgütern	34 986	91,7	51,4	45,0	3,6
20 00, 07	Chemische Industrie (ohne Herstellung von Chemiefasern)	507	60,6	65,5	18,9	15,6
21 5	Gummi- und Asbestverarbeitung	1 617	73,0	54,1	39,0	6,9
22 0	Gewinnung und Verarbeitung von Steinen und Erden	1 336	70,9	49,1	29,9	21,0
23 0, 4, 80	Eisen- u. Stahlerzeugung (einschl. -halbzeugwerke), Eisen-, Stahl- und Tempergießerei, Ziehereien u. Kaltwalzwerke	30 421	94,6	50,8	46,4	2,8
23 0	Eisen- und Stahlerzeugung (einschl. -halbzeugwerke)	25 511	96,1	50,0	47,1	2,9
23 4	Eisen-, Stahl- und Tempergießerei	3 502	87,7	61,9	36,0	2,1
23 80	Ziehereien und Kaltwalzwerke	1 408	83,8	39,3	59,3	1,4
26 0	Säge- und Holzbearbeitungswerke	872	81,9	63,9	34,7	1,4
Teil aus 2	Herstellung von Investitionsgütern	27 703	90,3	65,5	28,7	5,8
23 84 - 87	Stahlverformung, Oberflächenveredlung und Härtung	3 008	94,7	46,8	35,4	17,8
24 0	Stahl- und Leichtmetallbau	5 823	82,0	84,5	13,8	1,7
24 2 o. 24 25	Maschinenbau (ohne Herstellung von Büromaschinen)	6 580	94,5	74,1	22,7	3,2
24 4	Straßenfahrzeugbau	7 893	94,9	52,4	41,2	6,4
25 0 ohne	Elektrotechnik (ohne Herstellung von Geräten u. Einrichtungen für die automatische Datenverarbeitung)	2 594	85,1	75,0	21,7	3,3
25 071	Herstellung von EBM-Waren	1 511	82,0	51,8	39,5	8,7
25 6	Herstellung von EBM-Waren	1 511	82,0	51,8	39,5	8,7
Teil aus 2	Herstellung Verbrauchsgütern	9 354	33,9	74,3	18,8	6,9
22 7	Herstellung und Verarbeitung von Glas	689	33,5	34,1	33,2	32,7
26 1	Holzverarbeitung	2 780	64,5	84,0	10,9	5,1
28/29	Nahrungs- und Genußmittelgewerbe	2 783	45,8	68,6	23,3	8,1
29 14	Fleischwarenindustrie	777	25,7	78,0	—	22,0
29 3	Brauerei und Mälzerei	900	92,2	65,4	29,8	4,8
3	Baugewerbe	13 532	73,9	74,3	14,8	10,9
40/41	Großhandel	3 904	28,7	56,0	32,8	11,2
WEIBLICHE ARBEITER						
	Alle erfaßten Wirtschaftszweige	14 142	42,7	3,2	31,9	64,9
1 - 3	Produzierendes Gewerbe	14 142	42,7	3,2	31,9	64,9
2	Verarbeitendes Gewerbe (ohne Baugewerbe)	14 090	42,6	3,2	32,0	64,8
Teil aus 2	Herstellung von Grundstoffen und Produktionsgütern	940	74,6	4,0	28,0	68,0
Teil aus 2	Herstellung von Investitionsgütern	4 876	82,1	1,4	31,0	67,6
25 0 ohne	Elektrotechnik (ohne Herstellung von Geräten und Einrichtungen für die automatische Datenverarbeitung)	2 774	77,1	—	16,3	83,7
25 071	Herstellung von Verbrauchsgütern	7 088	16,4	8,3	40,2	51,5
28/29	Nahrungs- und Genußmittelgewerbe	1 186	11,0	9,2	10,8	80,0

19. Verteilung der Angestellten auf die einzelnen Leistungsgruppen in ausgewählten Wirtschaftszweigen im Oktober 1962; 1966 und 1972

Systematik Nr.	Wirtschaftszweig	Von 100 Angestellten eines Wirtschaftszweiges waren in der Leistungsgruppe														
		I b			II			III			IV			V		
		1962	1966	1972	1962	1966	1972	1962	1966	1972	1962	1966	1972	1962	1966	1972
MÄNNLICHE ANGESTELLTE																
	Alle erfaßten Wirtschaftszweige	.	4	3	.	29	35	.	45	48	.	20	13	.	2	1
1 - 3	Produzierendes Gewerbe	2	4	4	34	34	39	40	42	46	23	19	11	1	1	—
1	Energiewirtschaft und Wasserversorgung, Bergbau	—	2	11	37	34	27	27	36	54	35	28	8	1	—	—
11	Bergbau	—	2	14	.	38	27	.	33	53	.	27	6	.	—	—
2	Verarbeitendes Gewerbe	3	5	3	35	35	43	43	41	42	18	18	12	1	1	—
4 (ohne 42)	Handel (ohne Handelsvermittlung)	2	2	1	17	17	21	54	58	55	24	21	22	3	2	1
6	Kreditinstitute und Versicherungsgewerbe	1	3	1	20	14	40	42	45	39	25	29	13	12	9	7
WEIBLICHE ANGESTELLTE																
	Alle erfaßten Wirtschaftszweige	.	0	0	.	4	4	.	20	25	.	63	63	.	13	8
1 - 3	Produzierendes Gewerbe	1	1	0	4	4	5	20	23	27	65	64	62	10	8	6
4 (ohne 42)	Handel (ohne Handelsvermittlung)	0	0	0	2	5	2	20	21	22	72	70	73	6	4	3
6	Kreditinstitute und Versicherungsgewerbe	—	—	1	1	1	3	26	15	30	36	40	38	37	44	28

20. Verteilung der Angestellten auf die einzelnen ausgewählten Wirtschaftszweige

Systematik Nr.	Wirtschaftszweig	Angestellte %
MÄNNLICHE ANGESTELLTE		
	Alle erfaßten Wirtschaftszweige	100
1 - 3	Produzierendes Gewerbe	70
1	Energiewirtschaft und Wasserversorgung, Bergbau	12
10	Energiewirtschaft und Wasserversorgung	3
11	Bergbau	9
2	Verarbeitendes Gewerbe (ohne Baugewerbe)	52
Teil aus 2	Herstellung von Grundstoffen und Produktionsgütern	21
23 0, 4, 80	Eisen- und Stahlerzeugung (einschließlich -halbzeugwerke) Eisen-, Stahl- und Tempergießerei, Ziehereien und Kaltwalzwerke	17
23 0	Eisen- und Stahlerzeugung (einschließlich -halbzeugwerke)	15
Teil aus 2	Herstellung von Investitionsgütern	22
24 0	Stahl- und Leichtmetallbau	4
24 2 (o. 24 25)	Maschinenbau (ohne Herstellung von Büromaschinen)	6
24 4	Straßenfahrzeugbau	6
25 0 (o. 25 071)	Elektrotechnik (ohne Herstellung von Geräten und Einrichtungen für die automatische Datenverarbeitung)	4
Teil aus 2	Herstellung von Verbrauchsgütern	7
28/29	Nahrungs- und Genußmittelgewerbe	3
3	Baugewerbe	6
4 (ohne 42)	Handel (ohne Handelsvermittlung)	21
40/41	Großhandel	13
43	Einzelhandel	8
6	Kreditinstitute und Versicherungsgewerbe	9
60	Kredit- und sonstige Finanzierungsinstitute	6
61	Versicherungsgewerbe	3
WEIBLICHE ANGESTELLTE		
	Alle erfaßten Wirtschaftszweige	100
1 - 3	Produzierendes Gewerbe	37
1	Energiewirtschaft und Wasserversorgung, Bergbau	3
2	Verarbeitendes Gewerbe (ohne Baugewerbe)	32
Teil aus 2	Herstellung von Grundstoffen und Produktionsgütern	9
Teil aus 2	Herstellung von Investitionsgütern	12
Teil aus 2	Herstellung von Verbrauchsgütern	7
28/29	Nahrungs- und Genußmittelgewerbe	3
3	Baugewerbe	2
4 (ohne 42)	Handel (ohne Handelsvermittlung)	47
40/41	Großhandel	13
43	Einzelhandel	34
6	Kredit- und Versicherungsgewerbe	16
60	Kredit- und sonstige Finanzierungsinstitute	12
61	Versicherungsgewerbe	4

21. Verteilung der männlichen Angestellten auf die einzelnen Beschäftigungsarten und Leistungsgruppen in den erfaßten Wirtschaftszweigen im Oktober 1966 und 1972

Beschäftigungsart	Leistungsgruppe										Alle Leistungsgruppen	
	I b		II		III		IV		V		1966	1972
	1966	1972	1966	1972	1966	1972	1966	1972	1966	1972		
- in % der Leistungsgruppe -												
Kaufmännische Angestellte	62	68	55	56	61	61	74	80	98	95	63	62
Technische Angestellte	38	32	40	38	22	26	22	18	2	5	28	29
Meister	-	-	5	6	17	13	4	2	-	-	9	9
Alle Angestellten	100	100	100	100	100	100	100	100	100	100	100	100
- in % der Beschäftigungsart -												
Kaufmännische Angestellte	4	4	26	32	44	46	24	17	2	1	100	100
Technische Angestellte	5	4	43	46	36	42	16	8	0	0	100	100
Meister	-	-	14	22	78	75	8	3	-	-	100	100
Alle Angestellten	4	3	29	35	45	48	20	13	2	1	100	100

22. Unterschied zwischen den Verdiensten der männlichen und weiblichen Angestellten im Oktober 1962, 1966 und 1972

Leistungsgruppe	Männer	Frauen	Männer	Frauen	Männer	Frauen	Verdienst der Männer = 100		
	1962		1966		1972		1962	1966	1972
	DM								
Bruttomonatsverdienst									
II	1 287	952	1 580	1 250	2 335	1 960	74	79	84
III	921	637	1 203	863	1 856	1 353	69	72	73
IV	685	446	852	619	1 233	936	65	73	76
V	624	376	745	524	1 185	865	60	70	73
Bruttojahresverdienst (einschl. Sonderzuwendungen)									
II	-	-	20 080	15 740	30 196	25 110	-	78	83
III	-	-	15 070	10 870	23 645	17 450	-	72	74
IV	-	-	10 790	7 830	15 983	11 851	-	73	74
V	-	-	10 270	7 100	16 023	12 026	-	69	75

23. Verdienstunterschied zwischen den Leistungsgruppen der Angestellten im Oktober 1962, 1966 und 1972

Geschlecht	Der Durchschnittsverdienst in der Leistungsgruppe											
	I b			II			III			IV		
	lag um% über dem in der Leistungsgruppe											
	II			III			IV			V		
	1962	1966	1972	1962	1966	1972	1962	1966	1972	1962	1966	1972
Männer	26	50	55	40	31	26	34	41	51	10	14	4
Frauen				49	44	45	43	38	45	19	18	8

**24. (L 16) Durchschnittliche Bruttomonatsverdienste und gesetzliche Abzüge
der männlichen Angestellten nach Beschäftigungsarten und Leistungsgruppen
in ausgewählten Wirtschaftszweigen**

Beschäftigungsart	Leistungsgruppe	Bruttomonatsverdienst			Anteil der gesetzlichen Abzüge	
		Angestellte	insgesamt	darunter für Mehrarbeit	Lohnsteuer (ohne Kirchensteuer)	Arbeitnehmerbeitrag zur Sozialversicherung
Alle erfaßten Wirtschaftszweige						
Kaufmännische Angestellte	I b	818	3 560	9	18,3	5,3
	II	6 897	2 266	51	13,5	9,2
	III	10 101	1 709	40	12,6	11,8
	IV	3 739	1 158	25	11,7	13,5
	V	268	1 185	7	10,2	13,6
	I b - V	21 823	1 854	39	13,2	10,5
Technische Angestellte	I b	386	3 719	19	17,6	6,9
	II	4 714	2 406	128	13,7	8,9
	III	4 330	2 048	148	13,0	11,3
	IV	831	1 489	75	12,7	13,1
	V	10 275	2 229	128	13,6	9,9
	I b - V	10 275	2 229	128	13,6	9,9
Meister	II	672	2 549	322	14,8	8,3
	III	2 251	2 146	243	13,6	9,7
	II - IV	3 016	2 231	267	13,9	9,4
INSGESAMT	I b	1 204	3 611	12	18,1	5,8
	II	12 283	2 335	95	13,6	9,0
	III	16 682	1 856	95	12,8	11,3
	IV	4 663	1 233	43	12,0	13,3
	V	282	1 185	7	10,3	13,7
	I b - V	35 114	1 996	85	13,4	10,2
Produzierendes Gewerbe (1 - 3)						
Kaufmännische Angestellte	I b	701	3 584	10	18,1	5,5
	II	4 190	2 321	71	13,5	8,6
	III	5 039	1 829	65	12,7	11,4
	IV	1 764	1 289	41	11,9	13,4
	V	11 704	2 028	60	13,5	9,8
	I b - V	11 704	2 028	60	13,5	9,8
Technische Angestellte	I b	386	3 719	19	17,6	6,9
	II	4 689	2 405	129	13,7	9,0
	III	4 215	2 055	152	12,9	11,3
	IV	806	1 495	77	12,6	13,1
	V	10 110	2 235	130	13,6	9,9
	I b - V	10 110	2 235	130	13,6	9,9
Meister	II	672	2 549	322	14,8	8,3
	III	2 181	2 158	250	13,6	9,6
	II - IV	2 938	2 244	273	13,9	9,3
INSGESAMT	I b	1 087	3 632	13	18,0	6,0
	II	9 551	2 378	117	13,7	8,8
	III	11 435	1 975	132	13,0	11,0
	IV	2 655	1 375	67	12,2	13,2
	V	24 752	2 138	114	13,6	9,8
	I b - V	24 752	2 138	114	13,6	9,8
Energiewirtschaft und Wasserversorgung, Bergbau (1)						
Kaufmännische Angestellte	I b	228	3 489	2	19,0	8,9
	II	399	2 552	73	13,7	9,0
	III	1 153	1 979	93	11,8	11,8
	IV	255	1 513	7	10,9	13,8
	V	2 035	2 202	68	13,4	10,8
	I b - V	2 035	2 202	68	13,4	10,8
Technische Angestellte	I b	232	3 708	-	17,0	8,5
	II	753	2 668	159	12,8	11,3
	III	1 193	2 199	176	11,5	12,9
	V	2 278	2 498	149	12,8	11,7
	I b - V	2 278	2 498	149	12,8	11,7
INSGESAMT	I b	460	3 599	1	18,0	8,7
	II	1 152	2 628	129	13,1	10,6
	III	2 346	2 091	135	11,6	12,4
	IV	355	1 642	35	10,9	13,7
	V	4 313	2 358	111	13,1	11,3
	I b - V	4 313	2 358	111	13,1	11,3

noch: 24. (L 16) Durchschnittliche Bruttononatsverdienste und gesetzliche Abzüge
der männlichen Angestellten nach Beschäftigungsarten und Leistungsgruppen
in ausgewählten Wirtschaftszweigen

Beschäftigungsart	Leistungsgruppe	Angestellte	Bruttononatsverdienst		Anteil der gesetzlichen Abzüge	
			insgesamt	darunter für Mehrarbeit	Lohnsteuer (ohne Kirchensteuer)	Arbeitnehmerbeitrag zur Sozialversicherung
			Anzahl	DM	%	%
Energiewirtschaft und Wasserversorgung (10)						
Kaufmännische Angestellte	II	239	2 724	85	14,9	6,9
	III	589	2 046	93	13,2	10,1
	IV	151	1 550	7	11,4	13,4
	I b - V	987	2 151	77	13,7	9,4
Technische Angestellte	I b - V	148	2 497	193	14,7	11,4
INSGESAMT	II	295	2 706	116	14,8	7,6
	III	661	2 049	105	13,2	10,5
	IV	155	1 555	6	11,4	13,4
	I b - V	1 135	2 196	92	13,9	9,7
Bergbau (11)						
Kaufmännische Angestellte	I b	220	3 469	2	18,7	9,2
	III	564	1 908	92	10,2	13,7
	I b - V	1 048	2 250	59	13,2	12,1
Technische Angestellte	II	697	2 672	151	12,8	11,4
	III	1 121	2 207	174	11,3	12,8
	I b - V	2 130	2 498	146	12,6	11,7
INSGESAMT	I b	436	3 572	1	17,8	8,9
	II	857	2 601	133	12,6	11,6
	III	1 685	2 107	147	11,0	13,1
	I b - V	3 178	2 416	117	12,8	11,8
Verarbeitendes Gewerbe - ohne Baugewerbe - (2)						
Kaufmännische Angestellte	I b	465	3 628	14	17,7	3,8
	II	3 609	2 276	72	13,3	8,6
	III	3 557	1 795	61	13,1	11,1
	IV	1 421	1 260	50	12,1	13,3
	I b - V	9 058	1 996	61	13,5	9,5
Technische Angestellte	II	3 551	2 308	129	13,7	8,5
	III	2 039	1 881	87	12,9	10,6
	IV	678	1 427	76	12,9	13,0
	I b - V	6 408	2 108	107	13,6	9,3
Meister	II	668	2 551	324	14,9	8,3
	III	2 145	2 162	254	13,6	9,6
	II - IV	2 898	2 248	277	14,0	9,3
INSGESAMT	I b	601	3 652	11	17,8	3,9
	II	7 828	2 314	119	13,6	8,6
	III	7 741	1 919	121	13,2	10,5
	IV	2 184	1 342	75	12,5	13,1
	I b - V	18 364	2 075	111	13,6	9,4
Herstellung von Grundstoffen und Produktionsgütern (Teil aus 2)						
Kaufmännische Angestellte	I b	356	3 656	8	17,9	3,7
	II	1 978	2 230	73	12,7	8,8
	III	1 013	1 774	72	12,3	11,1
	IV	465	1 342	66	11,6	13,1
	I b - V	3 812	2 134	66	13,3	8,8
Technische Angestellte	II	1 387	2 297	60	12,6	8,1
	III	617	1 939	91	12,5	9,7
	IV	236	1 495	89	12,6	12,4
	I b - V	2 356	2 198	68	13,1	8,4
Meister	II	210	2 696	409	13,6	7,3
	III	846	2 255	227	12,9	8,8
	II - IV	1 072	2 334	264	13,0	8,5
INSGESAMT	I b	472	3 696	6	18,1	3,7
	II	3 575	2 284	88	12,7	8,4
	III	2 476	1 980	130	12,6	9,9
	IV	717	1 401	79	11,9	12,8
	I b - V	7 240	2 184	96	13,2	8,6

noch: 24. (L 16) Durchschnittliche Bruttomonatsverdienste und gesetzliche Abzüge
der männlichen Angestellten nach Beschäftigungsarten und Leistungsgruppen
in ausgewählten Wirtschaftszweigen

Beschäftigungsart	Leistungs- gruppe	Angestellte	Bruttomonatsverdienst		Anteil der gesetzlichen Abzüge	
			insgesamt	darunter für Mehrarbeit	Lohnsteuer (ohne Kirchensteuer)	Arbeitnehmer- beitrag zur Sozialversicherung
			Anzahl	DM	%	
Eisen- und Stahlerzeugung (einschl. -halbzeugwerke), Eisen-, Stahl- und Tempergießerei, Ziehereien und Kaltwalzwerke (23 0, 4, 80)						
Kaufmännische Angestellte	I b	336	3 662	8	17,8	3,5
	II	1 838	2 211	78	12,5	8,8
	III	714	1 762	84	12,0	10,7
	IV	382	1 378	79	11,6	13,0
	I b - V	3 270	2 165	72	18,2	8,5
Technische Angestellte	II	1 322	2 289	63	12,5	8,1
	III	468	1 970	102	12,4	9,4
	I b - V	2 074	2 229	68	13,1	8,2
Meister	III	609	2 320	265	13,0	8,6
	II - IV	777	2 417	314	13,2	8,2
INSGESAMT	I b	448	3 703	6	18,1	3,6
	II	3 328	2 270	93	12,6	8,4
	III	1 791	2 006	151	12,5	9,6
	IV	554	1 395	75	11,8	12,9
	I b - V	6 121	2 218	102	13,2	8,4
Eisen- und Stahlerzeugung - einschl. -halbzeugwerke - (23 0)						
Kaufmännische Angestellte	I b	280	3 674	10	17,5	3,2
	II	1 584	2 198	85	12,1	8,9
	III	600	1 805	96	12,1	10,4
	IV	304	1 372	94	11,4	13,2
	I b - V	2 768	2 171	81	13,0	8,5
Technische Angestellte	II	1 112	2 299	67	12,7	7,9
	III	408	2 011	115	12,4	9,1
	I b - V	1 714	2 237	75	13,0	8,1
Meister	III	459	2 369	305	13,1	8,3
	II - IV	619	2 478	357	13,2	7,9
INSGESAMT	I b	360	3 685	8	17,6	3,4
	II	2 856	2 270	102	12,4	8,4
	III	1 467	2 039	167	12,5	9,3
	IV	418	1 379	84	11,7	13,0
	I b - V	5 101	2 231	112	13,0	8,3
Herstellung von Investitionsgütern (Teil aus 2)						
Kaufmännische Angestellte	II	1 154	2 276	93	14,0	8,7
	III	1 216	1 815	87	13,6	10,8
	IV	643	1 219	47	12,5	13,4
	I b - V	3 084	1 896	80	13,8	10,0
Technische Angestellte	II	1 998	2 299	188	14,3	8,9
	III	815	1 864	121	13,3	10,9
	IV	378	1 394	66	13,2	13,3
	I b - V	3 215	2 086	155	14,0	9,7
Meister	II	321	2 632	367	16,5	8,1
	III	1 006	2 156	294	14,5	9,7
	II - IV	1 396	2 262	322	15,0	9,4
INSGESAMT	II	3 473	2 322	173	14,4	8,8
	III	3 037	1 941	165	13,9	10,4
	IV	1 090	1 336	85	13,0	13,1
	I b - V	7 695	2 042	155	14,1	9,7

noch: 24. (L 16) Durchschnittliche Bruttomonatsverdienste und gesetzliche Abzüge
der männlichen Angestellten nach Beschäftigungsarten und Leistungsgruppen
in ausgewählten Wirtschaftszweigen

Beschäftigungsart	Leistungs- gruppe	Angestellte	Bruttomonatsverdienst		Anteil der gesetzlichen Abzüge	
			insgesamt	darunter für Mehrarbeit	Lohnsteuer (ohne Kirchensteuer)	Arbeitnehmer- beitrag zur Sozialversicherung
			Anzahl	DM	%	
Stahl- und Leichtmetallbau (24 0)						
Kaufmännische Angestellte	II	175	2 280	91	13,5	8,4
	I b - V	435	1 738	56	13,0	10,3
Technische Angestellte	II	536	2 587	304	14,6	7,9
	III	183	1 922	206	13,0	11,0
	I b - V	855	2 250	247	14,1	8,9
Meister	II - IV	198	2 219	319	14,4	9,6
INSGESAMT	II	781	2 496	254	14,4	8,1
	III	419	1 915	190	13,5	10,7
	IV	287	1 267	71	12,3	13,1
	I b - V	1 488	2 096	201	13,9	9,4
Maschinenbau - ohne Herstellung von Büromaschinen - (24 2 ohne 24 25)						
Kaufmännische Angestellte	II	276	2 110	16	12,8	10,1
	III	232	1 861	12	14,8	10,1
	IV	190	1 252	30	12,3	14,0
	I b - V	738	1 865	17	14,0	10,4
Technische Angestellte	II	666	2 102	84	13,8	10,0
	III	242	1 856	120	12,6	11,6
	I b - V	1 064	1 963	82	13,6	10,6
Meister	III	160	1 958	91	12,8	11,3
	II - IV	256	2 094	89	13,5	10,9
INSGESAMT	II	1 038	2 124	66	13,6	10,1
	III	634	1 883	73	13,5	11,0
	IV	322	1 274	24	12,9	13,9
	I b - V	2 058	1 944	60	13,7	10,6
Straßenfahrzeugbau (24 4)						
Kaufmännische Angestellte	II	280	2 487	233	15,4	8,1
	III	526	1 836	129	13,3	10,4
	IV	188	1 279	102	14,5	12,5
	I b - V	1 002	1 934	156	14,4	9,6
Technische Angestellte	II	268	2 618	400	15,4	7,4
	I b - V	362	2 446	338	14,8	7,8
Meister	III	444	2 385	480	15,7	8,3
	II - IV	679	2 534	549	16,5	7,9
INSGESAMT	II	661	2 662	397	16,1	7,4
	III	1 056	2 078	278	14,4	9,3
	IV	218	1 379	163	14,6	12,4
	I b - V	1 943	2 208	307	15,2	8,7
Elektrotechnik - ohne Herstellung von Geräten und Einrichtungen für die automatische Datenverarbeitung - (25 0 ohne 25 071)						
Kaufmännische Angestellte	II	270	2 256	53	14,5	8,1
	III	172	1 731	107	13,7	12,3
	I b - V	506	2 028	71	13,8	9,6
Technische Angestellte	II	384	2 083	89	13,4	9,5
	I b - V	630	1 929	89	13,7	10,3
INSGESAMT	II	680	2 160	71	14,0	8,9
	III	448	1 805	113	13,9	11,5
	IV	218	1 379	163	14,6	12,4
	I b - V	1 274	1 986	93	13,8	10,0

nach: 24. (L 16) Durchschnittliche Bruttomonatsverdienste und gesetzliche Abzüge
der männlichen Angestellten nach Beschäftigungsarten und Leistungsgruppen
in ausgewählten Wirtschaftszweigen

Beschäftigungsart	Leistungsgruppe	Angestellte	Bruttomonatsverdienst		Anteil der gesetzlichen Abzüge		
			Anzahl	insgesamt	darunter für Mehrarbeit	Lohnsteuer (ohne Kirchensteuer)	Arbeitnehmerbeitrag zur Sozialversicherung
				DM		%	
Herstellung von Verbrauchsgütern (Teil aus 2)							
Kaufmännische Angestellte	II	253	2 511	10	13,4	7,5	
	III	720	1 817	32	13,9	11,2	
	IV	193	1 162	28	11,9	13,6	
	I b - V	1 194	1 900	26	13,7	10,0	
Technische Angestellte	II	122	2 621	—	16,1	7,8	
	III	554	1 859	34	12,8	10,9	
	I b - V	740	1 942	32	13,5	10,4	
Meister	III	230	1 838	134	13,1	12,0	
	II - IV	367	1 950	119	12,8	11,5	
INSGESAMT	II	512	2 437	30	13,8	8,3	
	III	1 504	1 836	48	13,4	11,2	
	IV	257	1 214	42	12,0	13,7	
	I b - V	2 301	1 922	43	13,5	10,4	
Nahrungs- und Genußmittelgewerbe (28/29)							
Kaufmännische Angestellte	II	224	2 418	19	15,3	8,0	
	III	608	1 764	21	12,2	11,8	
	IV	120	1 315	36	12,3	13,0	
	I b - V	968	1 890	22	13,3	10,5	
Technische Angestellte	I b - V	97	1 928	59	13,4	10,2	
INSGESAMT	II	268	2 383	18	15,3	8,1	
	III	724	1 797	61	12,3	11,7	
	IV	120	1 315	36	12,3	13,0	
	I b - V	1 128	1 910	47	13,2	10,5	
Baugewerbe (3)							
Kaufmännische Angestellte	II	182	2 691	57	16,0	7,8	
	III	329	1 669	14	12,3	12,3	
	I b - V	611	1 918	25	14,1	10,5	
Technische Angestellte	II	385	2 780	68	15,5	7,6	
	III	983	2 242	255	14,7	10,5	
	I b - V	1 424	2 385	200	15,1	9,6	
INSGESAMT	II	571	2 748	64	15,6	7,7	
	III	1 348	2 094	190	14,2	10,9	
	I b - V	2 075	2 239	145	14,8	9,8	
Handel - ohne Handelsvermittlung - (4 ohne 42)							
Kaufmännische Angestellte	II	1 477	2 172	24	14,1	10,3	
	III	3 848	1 593	19	12,6	12,2	
	IV	1 589	1 005	14	11,7	13,6	
	I b - V	7 039	1 593	18	13,1	11,6	
INSGESAMT	II	1 502	2 181	23	14,0	10,2	
	III	4 033	1 602	19	12,7	12,1	
	IV	1 622	1 012	13	11,7	13,6	
	I b - V	7 282	1 601	18	13,1	11,6	
Großhandel (40/41)							
Kaufmännische Angestellte	II	725	2 179	20	13,1	10,2	
	III	2 764	1 592	12	12,2	12,1	
	IV	789	1 023	1	10,9	13,8	
	I b - V	4 351	1 594	11	12,4	11,7	
INSGESAMT	II	750	2 198	20	13,1	10,0	
	III	2 853	1 592	11	12,3	12,0	
	IV	814	1 031	1	11,0	13,8	
	I b - V	4 490	1 599	11	12,4	11,7	

hoch: 24. (L 16) Durchschnittliche Bruttomonatsverdienste und gesetzliche Abzüge
der männlichen Angestellten nach Beschäftigungsarten und Leistungsgruppen
in ausgewählten Wirtschaftszweigen

Beschäftigungsart	Leistungs- gruppe	Angestellte	Bruttomonatsverdienst		Anteil der gesetzlichen Abzüge	
			insgesamt	darunter für Mehrarbeit	Lohnsteuer (ohne Kirchensteuer)	Arbeitnehmer- beitrag zur Sozialversicherung
		Anzahl	DM		%	
Einzelhandel (43)						
Kaufmännische Angestellte	II	752	2 165	27	15,0	10,4
	III	1 084	1 595	38	13,7	12,4
	IV	800	988	26	12,5	13,3
	I b - V	2 688	1 592	30	14,3	11,5
INSGESAMT	II	752	2 165	27	15,0	10,4
	III	1 180	1 626	37	13,7	12,3
	IV	808	992	25	12,4	13,3
	I b - V	2 792	1 604	30	14,3	11,5
Kreditinstitute und Versicherungsgewerbe (6)						
Kaufmännische Angestellte	II	1 230	2 193	12	12,7	9,9
	III	1 214	1 579	5	11,7	12,4
	IV	386	1 190	2	10,7	13,5
	V	202	1 284	10	11,2	13,6
	I b - V	3 080	1 787	8	12,2	11,1
INSGESAMT	II	1 230	2 193	12	12,7	9,9
	III	1 214	1 579	5	11,7	12,4
	IV	386	1 190	2	10,7	13,5
	V	202	1 284	10	11,2	13,6
	I b - V	3 080	1 787	8	12,2	11,1
Kredit- und sonstige Finanzierungsinstitute (60)						
Kaufmännische Angestellte	II	976	2 164	11	12,6	9,8
	III	696	1 545	4	11,1	12,3
	IV	204	1 186	—	11,6	13,7
	V	164	1 318	12	11,0	13,7
	I b - V	2 076	1 820	7	12,1	10,8
INSGESAMT	II	976	2 164	11	12,6	9,8
	III	696	1 545	4	11,1	12,3
	IV	204	1 186	—	11,6	13,7
	V	164	1 318	12	11,0	13,7
	I b - V	2 076	1 820	7	12,1	10,8
Versicherungsgewerbe (61)						
Kaufmännische Angestellte	II	254	2 304	16	13,1	10,5
	III	518	1 625	6	12,5	12,5
	IV	182	1 194	5	9,7	13,2
	I b - V	1 004	1 717	8	12,4	11,9
INSGESAMT	II	254	2 304	16	13,1	10,5
	III	518	1 625	6	12,5	12,5
	IV	182	1 194	5	9,7	13,2
	I b - V	1 004	1 717	8	12,4	11,9

**24. (L 16) Durchschnittliche Bruttomonatsverdienste und gesetzliche Abzüge
der weiblichen Angestellten nach Beschäftigungsarten und Leistungsgruppen
in ausgewählten Wirtschaftszweigen**

Beschäftigungsart	Leistungsgruppe	Angestellte	Bruttomonatsverdienst		Anteil der gesetzlichen Abzüge	
			insgesamt	darunter für Mehrarbeit	Lohnsteuer (ohne Kirchensteuer)	Arbeitnehmerbeitrag zur Sozialversicherung
			Anzahl	DM	%	
Alle erfaßten Wirtschaftszweige						
Kaufmännische Angestellte	II	664	1 959	12	18,6	9,4
	III	4 515	1 351	11	15,0	13,0
	IV	11 464	935	8	13,1	13,7
	V	1 397	866	2	12,4	13,9
	I b - V	18 088	1 076	9	14,1	13,1
Technische Angestellte	III	132	1 387	14	15,2	12,6
	I b - V	333	1 206	10	14,5	12,8
INSGESAMT	II	686	1 960	12	18,5	9,4
	III	4 651	1 353	11	15,1	13,0
	IV	11 615	936	8	13,1	13,7
	V	1 433	865	2	12,4	13,9
	I b - V	18 433	1 079	9	14,1	13,1
Produzierendes Gewerbe (1-3)						
Kaufmännische Angestellte	II	343	1 863	18	17,3	10,7
	III	1 729	1 500	15	15,6	12,7
	IV	4 060	1 056	12	13,8	13,6
	V	339	803	1	11,1	13,9
	I b - V	6 479	1 205	12	14,6	13,1
Technische Angestellte	III	132	1 387	14	15,2	12,6
	I b - V	329	1 211	10	14,5	12,8
INSGESAMT	II	365	1 869	17	17,4	10,6
	III	1 865	1 493	15	15,6	12,7
	IV	4 207	1 055	12	13,8	13,6
	V	375	806	1	11,1	13,9
	I b - V	6 820	1 208	12	14,6	13,1
Energiewirtschaft und Wasserversorgung, Bergbau (1)						
Kaufmännische Angestellte	III	228	1 652	30	15,5	13,9
	IV	247	1 261	9	14,1	14,1
	I b - V	551	1 478	22	15,4	13,8
INSGESAMT	III	232	1 651	30	15,5	13,9
	IV	247	1 261	9	14,1	14,1
	I b - V	555	1 479	21	15,4	13,8
Verarbeitendes Gewerbe - ohne Baugewerbe - (2)						
Kaufmännische Angestellte	II	277	1 788	12	16,7	10,6
	III	1 324	1 475	13	15,4	12,4
	IV	3 625	1 048	12	13,8	13,6
	V	285	796	1	10,9	13,9
	I b - V	5 511	1 175	12	14,4	13,0
Technische Angestellte	I b - V	325	1 206	10	14,5	12,8
INSGESAMT	II	299	1 802	11	16,8	10,5
	III	1 456	1 468	13	15,4	12,4
	IV	3 772	1 047	12	13,8	13,6
	V	321	800	1	11,0	13,9
	I b - V	5 848	1 177	12	14,4	13,0
Herstellung von Grundstoffen und Produktionsgütern (Teil aus 2)						
Kaufmännische Angestellte	III	527	1 471	15	15,3	12,6
	IV	946	1 098	15	14,0	13,6
	I b - V	1 647	1 247	14	14,5	13,0
INSGESAMT	III	575	1 477	15	15,3	12,5
	IV	946	1 098	15	14,0	13,6
	I b - V	1 715	1 256	13	14,6	12,9

noch: 24. (L 16) Durchschnittliche Bruttomonatsverdienste und gesetzliche Abzüge
der weiblichen Angestellten nach Beschäftigungsarten und Leistungsgruppen
in ausgewählten Wirtschaftszweigen

Beschäftigungsart	Leistungs- gruppe	Angestellte	Bruttomonatsverdienst		Anteil der gesetzlichen Abzüge	
			insgesamt	darunter für Mehrarbeit	Lohnsteuer (ohne Kirchensteuer)	Arbeitnehmer- beitrag zur Sozialversicherung
Herstellung von Investitionsgütern (Teil aus 2)						
Kaufmännische Angestellte	III	381	1 495	22	15,4	12,5
	IV	1 466	1 053	11	13,6	13,6
	I b - V	2 040	1 179	14	14,4	13,0
INSGESAMT	III	389	1 492	21	15,5	12,6
	IV	1 568	1 052	11	13,6	13,5
	I b - V	2 166	1 170	13	14,3	13,0
Herstellung von Verbrauchsgütern (Teil aus 2)						
Kaufmännische Angestellte	III	300	1 499	2	15,7	12,2
	IV	783	1 050	18	14,0	13,8
	I b - V	1 220	1 151	12	14,5	13,2
INSGESAMT	III	370	1 466	5	15,6	12,3
	IV	827	1 047	18	14,0	13,8
	I b - V	1 348	1 159	13	14,5	13,2
Nahrungs- und Genußmittelgewerbe (28/29)						
Kaufmännische Angestellte	III	116	1 360	4	15,4	11,7
	IV	430	919	1	13,2	13,6
	I b - V	604	1 011	2	13,8	13,0
INSGESAMT	III	122	1 353	4	15,5	11,8
	IV	431	920	1	13,2	13,6
	I b - V	619	1 024	2	13,8	12,9
Baugewerbe (3)						
Kaufmännische Angestellte	III	177	1 495	9	16,7	12,8
	IV	188	935	2	13,4	13,5
	I b - V	417	1 250	5	15,6	12,7
INSGESAMT	III	177	1 495	9	16,7	12,8
	IV	188	935	2	13,4	13,5
	I b - V	417	1 250	5	15,6	12,7
Handel - ohne Handelsvermittlung - (4 ohne 42)						
Kaufmännische Angestellte	III	1 914	1 222	7	14,6	13,3
	IV	6 294	828	6	12,4	13,7
	V	228	738	9	11,5	13,7
	I b - V	8 669	953	7	13,5	13,0
INSGESAMT	III	1 914	1 222	7	14,6	13,3
	IV	6 298	828	6	12,4	13,7
	V	228	738	9	11,5	13,7
	I b - V	8 673	953	7	13,5	13,0
Großhandel (40/41)						
Kaufmännische Angestellte	III	870	1 275	8	15,1	13,0
	IV	1 354	890	2	12,3	13,6
	I b - V	2 365	1 037	4	13,6	13,1
INSGESAMT	III	870	1 275	8	15,1	13,0
	IV	1 358	890	2	12,3	13,6
	I b - V	2 369	1 037	4	13,6	13,1
Einzelhandel (43)						
Kaufmännische Angestellte	III	1 044	1 178	6	14,1	13,6
	IV	4 940	811	8	12,4	13,7
	I b - V	6 304	922	7	13,5	13,0
INSGESAMT	III	1 044	1 178	6	14,1	13,6
	IV	4 940	811	8	12,4	13,7
	I b - V	6 304	922	7	13,5	13,0

noch: 24. (L 16) Durchschnittliche Bruttomonatsverdienste und gesetzliche Abzüge
der weiblichen Angestellten nach Beschäftigungsarten und Leistungsgruppen
in ausgewählten Wirtschaftszweigen

Beschäftigungsart	Leistungs- gruppe	Angestellte	Bruttomonatsverdienst		Anteil der gesetzlichen Abzüge	
			insgesamt	darunter für Mehrarbeit	Lohnsteuer (ohne Kirchensteuer)	Arbeitnehmer- beitrag zur Sozialversicherung
Kreditinstitute und Versicherungsgewerbe (6)						
Kaufmännische Angestellte	III	872	1 340	14	14,9	13,3
	IV	1 110	1 095	7	13,7	13,7
	V	830	927	1	13,0	14,0
	I b - V	2 940	1 156	8	14,2	13,5
INSGESAMT	III	872	1 340	14	14,9	13,3
	IV	1 110	1 095	7	13,7	13,7
	V	830	927	1	13,0	14,0
	I b - V	2 940	1 156	8	14,2	13,5
Kredit- und sonstige Finanzierungsinstitute (60)						
Kaufmännische Angestellte	III	524	1 327	16	14,6	13,2
	IV	740	1 127	9	13,8	13,8
	V	800	929	1	13,0	14,0
	I b - V	2 180	1 144	8	14,1	13,5
INSGESAMT	III	524	1 327	16	14,6	13,2
	IV	740	1 127	9	13,8	13,8
	V	800	929	1	13,0	14,0
	I b - V	2 180	1 144	8	14,1	13,5
Versicherungsgewerbe (61)						
Kaufmännische Angestellte	III	348	1 360	10	15,2	13,4
	IV	370	1 030	3	13,3	13,7
	I b - V	760	1 190	7	14,4	13,5
INSGESAMT	III	348	1 360	10	15,2	13,4
	IV	370	1 030	3	13,3	13,7
	I b - V	760	1 190	7	14,4	13,5

25. (L 17) Durchschnittliche Bruttojahresverdienste (einschl. Sonderzuwendungen) und Dauer des Jahresurlaubs der männlichen Angestellten, die während des ganzen Jahres 1972 bei demselben Unternehmen beschäftigt waren, nach Unternehmensgrößenklassen und Leistungsgruppen in ausgewählten Wirtschaftszweigen

Unternehmensgrößenklasse (von..... bis unter..... Beschäftigte)	Angestellte Anzahl	Insgesamt			davon in Leistungsgruppe				
		Bruttojahresverdienst		Dauer des Jahres- urlaubs	I b	II	III	IV	V
		insgesamt	darunter nicht lfd. Zahlungen						
		DM	DM	Tage	DM				
Alle erfaßten Wirtschaftszweige									
10 — 20	1 448	20 605	917	22	.	27 154	18 933	.	.
20 — 50	2 490	22 050	1 116	22	.	29 433	20 818	12 254	.
50 — 100	2 638	23 534	1 483	23	.	30 858	21 941	14 579	.
100 — 500	6 218	24 699	2 103	23	.	30 191	23 161	16 342	17 282
500 — 1 000	3 418	26 063	2 429	23	.	30 533	24 957	15 750	.
1 000 und mehr	16 063	28 048	2 241	25	46 767	30 306	25 499	17 586	.
Zusammen	32 719	25 923	2 005	24	46 531	30 196	23 645	15 983	16 023
Produzierendes Gewerbe (1-3)									
10 — 20	368	24 138	1 104	23	.	32 733	22 024	.	.
20 — 50	1 082	24 119	1 069	22	.	31 878	22 034	13 267	.
50 — 100	1 444	25 256	1 394	23	.	32 399	22 724	.	.
100 — 500	3 629	25 487	1 817	23	.	29 955	23 981	17 689	.
500 — 1 000	2 108	26 486	2 186	23	.	30 392	25 358	16 014	.
1 000 und mehr	14 971	28 494	2 278	25	46 721	30 502	25 768	18 358	.
Zusammen	23 602	27 386	2 071	24	46 599	30 568	24 841	17 624	.
Energiewirtschaft und Wasserversorgung, Bergbau (1)									
50 — 100	124	24 844	1 268	28
100 — 500	388	26 455	1 844	29	.	.	25 958	.	.
500 — 1 000	146	32 671	3 599	23
1 000 und mehr	3 666	29 328	1 332	28	43 297	31 884	25 777	21 008	.
Zusammen	4 376	29 004	1 451	28	43 333	32 228	25 864	20 580	.
Energiewirtschaft und Wasserversorgung (10)									
50 — 100	124	24 844	1 268	28
100 — 500	388	26 455	1 844	29	.	.	25 958	.	.
500 — 1 000	144	32 604	3 628	23
1 000 und mehr	412	29 876	3 069	24	.	35 799	26 517	.	.
Zusammen	1 120	28 250	2 430	26	.	35 118	26 339	20 072	.
Bergbau (11)									
1 000 und mehr	3 254	29 259	1 114	28	43 065	31 303	25 682	.	.
Zusammen	3 256	29 264	1 114	28	43 039	31 303	25 682	.	.
Verarbeitendes Gewerbe — ohne Baugewerbe — (2)									
10 — 20	238	25 582	1 211	22	.	.	22 424	.	.
20 — 50	667	22 876	1 019	21	.	29 193	21 822	.	.
50 — 100	850	24 025	1 480	22	.	30 980	21 615	.	.
100 — 500	2 689	24 567	1 807	23	.	28 683	22 822	17 465	.
500 — 1 000	1 690	25 674	2 270	23	.	29 667	24 201	15 840	.
1 000 und mehr	11 205	28 157	2 585	24	50 099	30 173	25 689	17 783	.
Zusammen	17 339	26 917	2 300	23	49 089	29 983	24 411	17 209	.
Herstellung von Grundstoffen und Produktionsgütern (Teil aus 2)									
20 — 50	121	22 335	989	21
50 — 100	104	24 438	1 734	21
100 — 500	439	25 045	1 714	22	.	.	23 572	.	.
1 000 und mehr	6 179	29 224	2 935	24	49 844	29 884	26 418	18 328	.
Zusammen	7 024	28 672	2 772	24	49 294	29 855	25 718	18 220	.

noch: 25. (L17) Durchschnittliche Bruttojahresverdienste (einschl. Sonderzuwendungen) und Dauer des Jahresurlaubs der männlichen Angestellten, die während des ganzen Jahres 1972 bei demselben Unternehmen beschäftigt waren, nach Unternehmensgrößenklassen und Leistungsgruppen in ausgewählten Wirtschaftszweigen

Unternehmensgrößenklasse (von..... bis unter..... Beschäftigte)	Angestellte	Insgesamt			davon in Leistungsgruppe				
		Bruttojahresverdienst		Dauer des Jahres- urlaubs	I b	II	III	IV	V
		insgesamt	darunter nicht lfd. Zahlungen		Bruttojahresverdienst				
		Anzahl	DM		DM				
Eisen- und Stahlerzeugung (einschl. -halbzeugwerke), Eisen-, Stahl- und Tempergießerei, Ziehereien und Kaltwalzwerke (23 0, 4, 80)									
1 000 und mehr	5 752	29 424	2 995	24	49 844	29 811	26 348	18 317	.
Zusammen	5 965	29 261	2 950	24	49 573	29 766	26 226	18 427	.
Eisen- und Stahlerzeugung – einschl. -halbzeugwerke – (23 0)									
1 000 und mehr	4 968	29 355	2 982	24	49 188	29 734	26 500	18 186	.
Zusammen	4 973	29 352	2 981	24	49 188	29 734	26 509	18 187	.
Herstellung von Investitionsgütern (Teil aus 2)									
20 – 50	304	24 038	1 068	22	.	.	22 993	.	.
50 – 100	582	23 617	1 511	22	.	31 294	21 309	.	.
100 – 500	1 384	24 822	1 942	23	.	27 893	23 411	17 793	.
500 – 1 000	866	25 408	1 994	23	.	28 508	24 499	.	.
1 000 und mehr	3 870	27 699	2 082	24	.	30 598	26 020	17 823	.
Zusammen	7 117	26 322	1 939	23	.	29 890	24 454	17 039	.
Stahl- und Leichtmetallbau (24 0)									
50 – 100	156	26 026	1 748	23
100 – 500	204	26 795	1 692	23
1 000 und mehr	712	27 795	1 604	24	.	31 936	.	.	.
Zusammen	1 372	26 984	1 711	23	.	31 410	24 198	16 792	.
Maschinenbau – ohne Herstellung von Büromaschinen – (24 2 ohne 24 25)									
100 – 500	820	24 646	1 938	23	.	27 025	23 720	15 413	.
500 – 1 000	440	25 312	1 664	23
1 000 und mehr	580	24 255	1 519	24	.	26 971	.	.	.
Zusammen	1 918	25 055	1 780	23	.	27 444	23 848	16 129	.
Straßenfahrzeugbau (24 4)									
50 – 100	324	21 137	1 044	21	.	.	20 116	.	.
1 000 und mehr	1 212	29 911	1 842	23	.	32 887	27 995	.	.
Zusammen	1 775	27 330	1 656	23	.	32 425	25 090	.	.
Elektrotechnik – ohne Herstellung von Geräten und Einrichtungen für die automatische Datenverarbeitung – (25 0 ohne 25 071)									
Zusammen	1 172	26 918	2 604	24	.	29 742	23 561	.	.
Herstellung von Verbrauchsgütern (Teil aus 2)									
20 – 50	145	20 360	964	21	.	.	20 029	.	.
100 – 500	438	23 801	1 799	22	.	.	21 953	.	.
500 – 1 000	348	28 782	3 436	24	.	.	26 234	.	.
1 000 und mehr	1 084	23 889	2 309	21	.	30 504	23 079	.	.
Zusammen	2 153	24 580	2 228	22	.	31 454	23 210	15 355	.
Nahrungs- und Genussmittelgewerbe (28/29)									
20 – 50	97	23 670	985	22
50 – 100	88	24 983	1 160	22
100 – 500	428	24 035	1 478	22	.	29 917	22 183	.	.
500 – 1 000	332	23 233	1 986	22	.	.	21 605	.	.
Zusammen	1 045	23 989	1 738	22	.	30 193	22 227	16 317	.

nach: 25. (L 17) Durchschnittliche Bruttojahresverdienste (einschl. Sonderzuwendungen) und Dauer des Jahresurlaubs der männlichen Angestellten, die während des ganzen Jahres 1972 bei demselben Unternehmen beschäftigt waren, nach Unternehmensgrößenklassen und Leistungsgruppen in ausgewählten Wirtschaftszweigen

Unternehmensgrößenklasse (von..... bis unter..... Beschäftigte)	Angestellte	Insgesamt			davon in Leistungsgruppe				
		Bruttojahresverdienst		Dauer des Jahres- urlaubs	I b	II	III	IV	V
		insgesamt	darunter nicht lfd. Zahlungen		Bruttojahresverdienst				
		Anzahl	DM		Tage	DM			
Baugewerbe (3)									
20 - 50	409	26 190	1 150	23	.	.	22 349	.	.
50 - 100	470	27 593	1 270	23	.	.	24 311	.	.
100 - 500	552	29 292	1 844	23	.	34 995	26 882	.	.
500 - 1 000	272	28 217	907	23	.	.	28 696	.	.
Zusammen	1 887	27 936	1 402	23	.	35 253	25 386	.	.
Handel - ohne Handelsvermittlung - (4 ohne 42)									
10 - 20	1 056	19 339	843	22
20 - 50	1 244	20 452	1 000	22	.	.	19 900	.	.
50 - 100	858	20 649	1 337	23	.	.	20 901	.	.
100 - 500	1 091	21 843	1 502	22	.	31 408	21 956	13 599	.
500 - 1 000	706	24 003	2 000	23	.	.	25 645	.	.
1 000 und mehr	860	21 514	1 587	24	.	.	22 266	.	.
Zusammen	6 259	20 929	1 262	22	.	27 644	20 696	12 811	.
Großhandel (40/41)									
20 - 50	740	21 208	1 154	21	.	.	19 970	.	.
50 - 100	758	20 848	1 376	23	.	.	20 831	.	.
100 - 500	747	22 139	1 566	21	.	.	21 258	.	.
500 - 1 000	442	25 435	2 343	22	.	.	28 420	.	.
1 000 und mehr	288	24 312	2 049	22
Zusammen	3 855	21 252	1 346	22	.	27 950	20 751	14 044	.
Einzelhandel (43)									
20 - 50	504	19 341	773	23
100 - 500	344	21 201	1 365	23	.	.	23 846	.	.
500 - 1 000	264	21 606	1 426	26
1 000 und mehr	572	20 105	1 355	24	.	.	21 531	.	.
Zusammen	2 404	20 411	1 129	23	.	27 347	20 552	11 769	.
Kreditinstitute und Versicherungsgewerbe (6)									
20 - 50	164	20 527	2 303	22
50 - 100	336	23 502	2 242	23	.	31 500	20 374	.	.
100 - 500	1 498	24 868	3 234	23	.	30 275	21 747	16 413	.
500 - 1 000	604	26 994	3 777	23	.	30 517	21 685	.	.
1 000 und mehr	232	23 535	2 313	22
Zusammen	2 858	24 777	3 088	23	.	30 289	21 380	16 008	17 474
Kredit- und sonstige Finanzierungsinstitute (60)									
50 - 100	192	22 638	2 366	23
100 - 500	1 108	25 513	3 518	23	.	30 121	21 589	.	.
500 - 1 000	532	27 043	4 095	23	.	30 223	21 449	.	.
Zusammen	1 988	25 241	3 495	23	.	29 786	21 121	15 989	17 967
Versicherungsgewerbe (61)									
Zusammen	870	23 716	2 157	22	.	32 368	21 751	16 033	.

25. (L 17) Durchschnittliche Bruttojahresverdienste (einschl. Sonderzuwendungen) und Dauer des Jahresurlaubs der weiblichen Angestellten, die während des ganzen Jahres 1972 bei demselben Unternehmen beschäftigt waren, nach Unternehmensgrößenklassen und Leistungsgruppen in ausgewählten Wirtschaftszweigen

Unternehmensgrößenklasse (von..... bis unter..... Beschäftigte)	Angestellte	Insgesamt			davon in Leistungsgruppe				
		Bruttojahresverdienst		Dauer des Jahresurlaubs	I b	II	III	IV	V.
		insgesamt	darunter nicht lfd. Zahlungen		Bruttojahresverdienst				
		Anzahl	DM		DM				
Alle erfaßten Wirtschaftszweige									
10 — 20	1 465	13 291	691	22	.	.	16 428	10 101	.
20 — 50	1 953	12 049	584	22	.	.	15 652	9 777	.
50 — 100	1 220	14 325	1 077	21	.	.	17 849	12 387	10 980
100 — 500	3 376	14 334	1 249	21	.	24 294	17 313	12 366	12 292
500 — 1 000	2 031	14 802	1 642	22	.	.	18 677	12 638	13 362
1 000 und mehr	4 871	14 628	1 187	22	.	23 494	18 319	12 885	.
Zusammen	15 744	13 981	1 088	22	.	25 110	17 450	11 851	12 026
Produzierendes Gewerbe (1 - 3)									
10 — 20	381	12 848	478	21	.	.	17 022	10 609	.
20 — 50	487	14 236	699	20	.	.	17 881	10 911	.
50 — 100	406	15 580	1 182	21	.	.	18 757	12 507	.
100 — 500	1 083	15 272	1 045	21	.	.	18 260	12 943	.
500 — 1 000	700	15 662	1 435	21	.	.	19 314	13 576	.
1 000 und mehr	2 891	16 233	1 319	22	.	.	20 236	14 292	.
Zusammen	5 948	15 566	1 169	21	.	24 146	19 128	13 398	10 499
Energiewirtschaft und Wasserversorgung, Bergbau (1)									
Zusammen	529	18 496	1 225	25	.	.	20 547	15 725	.
Verarbeitendes Gewerbe — ohne Baugewerbe — (2)									
10 — 20	325	12 239	436	21	.	.	.	10 265	.
20 — 50	354	14 287	715	21	.	.	17 672	11 452	.
50 — 100	314	15 668	1 266	21	.	.	18 783	12 746	.
100 — 500	915	14 996	1 016	21	.	.	17 849	12 708	.
500 — 1 000	644	15 363	1 418	21	.	.	.	13 552	.
1 000 und mehr	2 470	15 806	1 342	21	.	.	20 150	14 173	.
Zusammen	5 022	15 255	1 185	21	.	23 439	18 920	13 354	10 660
Herstellung von Grundstoffen und Produktionsgütern (Teil aus 2)									
50 — 100	128	18 512	2 075	23
100 — 500	153	17 316	1 226	20
1 000 und mehr	1 078	16 657	1 616	21	.	.	20 137	14 670	.
Zusammen	1 475	16 691	1 541	21	.	.	19 349	14 466	.
Herstellung von Investitionsgütern (Teil aus 2)									
20 — 50	151	15 738	849	21
100 — 500	392	15 007	992	21	.	.	.	13 425	.
500 — 1 000	288	14 402	1 226	21	.	.	.	12 554	.
1 000 und mehr	850	15 068	1 099	22	.	.	.	13 824	.
Zusammen	1 863	14 974	1 054	21	.	.	19 249	13 306	.
Herstellung von Verbrauchsgütern (Teil aus 2)									
20 — 50	111	13 464	672	20
100 — 500	232	14 246	988	21
500 — 1 000	194	17 095	1 954	22
1 000 und mehr	516	15 186	1 171	21	.	.	.	13 916	.
Zusammen	1 156	14 919	1 146	21	.	.	18 534	13 204	.

noch: 25. (L 17) Durchschnittliche Bruttojahresverdienste (einschl. Sonderzuwendungen) und Dauer des Jahresurlaubs der weiblichen Angestellten, die während des ganzen Jahres 1972 bei demselben Unternehmen beschäftigt waren, nach Unternehmensgrößenklassen und Leistungsgruppen in ausgewählten Wirtschaftszweigen

Unternehmensgrößenklasse (von..... bis unter..... Beschäftigte)	Angestellte	Insgesamt			davon in Leistungsgruppe				
		Bruttojahresverdienst		Dauer des Jahres- urlaubs	I b	II	III	IV	V
		Insgesamt	darunter nicht lfd. Zahlungen						
		Anzahl	DM	Tage			DM		
Nahrungs- und Genußmittelgewerbe (28/29)									
Zusammen	528	12 969	739	21			17 273	11 338	
Baugewerbe (3)									
Zusammen	397	15 595	890	20			18 809	11 129	
Handel — ohne Handelsvermittlung — (4 ohne 42)									
10 — 20	1 060	13 501	769	22				9 877	
20 — 50	1 362	11 162	482	23			14 730	9 226	
50 — 100	514	13 170	658	21				11 776	
100 — 500	969	11 588	707	22			14 748	10 592	
500 — 1 000	647	11 630	865	22				10 400	
1 000 und mehr	1 802	11 914	920	23			15 185	10 853	
Zusammen	7 182	12 035	700	23			15 534	10 255	
Großhandel (40/41)									
20 — 50	370	13 653	686	21					
50 — 100	354	13 466	739	21					
100 — 500	345	12 263	740	20				10 941	
Zusammen	1 958	13 348	738	21			16 142	11 305	
Einzelhandel (43)									
10 — 20	740	13 576	793	23					
20 — 50	992	10 232	406	23				8 931	
100 — 500	624	11 215	689	23				10 450	
500 — 1 000	484	10 086	545	23				9 392	
1 000 und mehr	1 616	11 867	950	24			15 594	10 890	
Zusammen	5 224	11 543	686	23			15 036	9 975	
Kreditinstitute und Versicherungsgewerbe (6)									
50 — 100	300	14 606	1 652	22					
100 — 500	1 324	15 576	1 813	21			17 629	14 398	12 710
500 — 1 000	684	16 924	2 589	22				15 430	14 058
1 000 und mehr	178	16 036	1 763	21					
Zusammen	2 614	15 722	1 966	22			18 003	14 471	12 886
Kredit- und sonstige Finanzierungsinstitute (60)									
50 — 100	176	13 857	1 488	22					
100 — 500	1 044	15 323	1 844	22			17 159	14 628	12 780
500 — 1 000	624	17 026	2 683	22				15 629	14 058
Zusammen	1 960	15 661	2 063	22			17 821	14 975	12 940
Versicherungsgewerbe (61)									
Zusammen	654	15 904	1 675	21			18 282	13 320	

**26.(L18) Angestellte nach Klassen der wöchentlichen betrieblichen Arbeitsdauer
in ausgewählten Wirtschaftszweigen**

Systematik Nr.	Wirtschaftszweig.	Angestellte insgesamt	davon hatten eine wöchentliche betriebliche Arbeitsdauer von..... bis unter..... Stunden									
			unter 41	41	42	43	44	45	46	47	48 und mehr	
				bis unter								
				42	43	44	45	46	47	48		
		Anzahl	%									
Männliche Angestellte												
	Alle erfaßten Wirtschaftszweige	35 901	66,6	9,2	20,2	1,1	0,5	1,6	—	—	0,8	
1 - 3	Produzierendes Gewerbe	25 453	75,9	1,0	19,7	1,5	0,2	1,3	—	—	0,4	
1	Energiewirtschaft und Wasserversorgung, Bergbau	4 475	—	0,1	99,9	—	—	—	—	—	—	
10	Energiewirtschaft und Wasserversorgung	1 143	—	—	100,0	—	—	—	—	—	—	
11	Bergbau	3 332	—	0,1	99,9	—	—	—	—	—	—	
2	Verarbeitendes Gewerbe (ohne Baugewerbe)	18 873	93,2	1,3	2,4	1,9	0,2	0,5	—	0,1	0,4	
Teil aus 2	Herstellung von Grundstoffen und Produktionsgütern	7 581	98,0	0,5	1,0	0,2	0,1	—	—	—	0,2	
23 0, 4, 80	Eisen- und Stahlerzeugung (einschl. -halbzeugwerke), Eisen-, Stahl- u. Tempergießerei, Ziehereien u. Kaltwalzwerke	6 433	99,9	—	—	—	—	—	—	—	0,1	
23 0	Eisen- und Stahlerzeugung (einschl. -halbzeugwerke)	5 373	100,0	—	—	—	—	—	—	—	—	
Teil aus 2	Herstellung von Investitionsgütern	7 835	97,2	0,1	1,6	0,2	0,3	0,5	—	0,1	—	
24 0	Stahl- und Leichtmetallbau	1 512	98,2	—	0,3	—	0,3	1,2	—	—	—	
24 2 (o. 24 25)	Maschinenbau (ohne Herstellung von Büromaschinen)	2 066	95,7	—	3,1	0,9	0,3	—	—	—	—	
24 4	Straßenfahrzeugbau	1 999	98,5	—	0,4	—	0,5	0,6	—	—	—	
25 0 (ohne 25 071)	Elektrotechnik (ohne Herstellung von Geräten und Ein- richtungen für die automatische Datenverarbeitung)	1 286	98,5	0,3	0,9	—	—	0,3	—	—	—	
Teil aus 2	Herstellung von Verbrauchsgütern	2 321	92,0	1,6	4,3	0,1	0,2	1,5	—	0,3	—	
28/29	Nahrungs- und Genußmittelgewerbe	1 136	35,3	14,5	13,8	28,6	1,2	1,1	—	—	5,5	
3	Baugewerbe	2 105	83,3	—	3,7	0,7	0,4	10,9	—	—	1,0	
4 ohne 42 40/41 43	Handel (ohne Handelsvermittlung)	7 348	58,9	2,5	30,4	0,4	1,9	3,2	—	—	2,7	
	Großhandel	4 520	37,5	3,8	48,6	—	0,9	5,2	—	—	4,0	
	Einzelhandel	2 828	92,8	0,6	1,4	1,1	3,5	—	—	—	0,6	
6	Kreditinstitute und Versicherungsgewerbe	3 100	6,4	92,0	0,4	—	—	1,2	—	—	—	
60	Kredit- und sonstige Finanzierungsinstitute	2 088	2,7	97,3	—	—	—	—	—	—	—	
61	Versicherungsgewerbe	1 012	14,0	81,2	1,2	—	—	3,6	—	—	—	
Weibliche Angestellte												
	Alle erfaßten Wirtschaftszweige	18 433	69,6	15,9	11,7	1,1	0,1	1,3	—	—	0,3	
1 - 3	Produzierendes Gewerbe	6 820	82,0	1,6	11,5	3,0	0,2	1,5	—	—	0,2	
1	Energiewirtschaft und Wasserversorgung, Bergbau	555	—	—	100,0	—	—	—	—	—	—	
2	Verarbeitendes Gewerbe (ohne Baugewerbe)	5 848	89,1	1,9	3,5	3,6	0,2	1,7	—	—	—	
Teil aus 2	Herstellung von Grundstoffen und Produktionsgütern	1 715	98,0	1,2	0,7	—	—	—	—	—	0,1	
23, 0, 4, 80	Eisen- und Stahlerzeugung (einschl. -halbzeugwerke), Eisen-, Stahl- u. Tempergießerei, Ziehereien u. Kaltwalzwerke	1 175	100,0	—	—	—	—	—	—	—	—	
23 0	Eisen- und Stahlerzeugung	907	100,0	—	—	—	—	—	—	—	—	
Teil aus 2	Herstellung von Investitionsgütern	2 166	97,3	0,2	2,0	—	—	0,5	—	—	—	
Teil aus 2	Herstellung von Verbrauchsgütern	1 348	94,5	1,0	3,5	0,1	0,3	0,6	—	—	—	
28/29	Nahrungs- und Genußmittelgewerbe	619	24,1	11,6	16,8	33,3	1,3	12,9	—	—	—	
4 ohne 42 40/41 43	Handel (ohne Handelsvermittlung)	8 673	81,4	1,1	15,4	—	—	1,6	—	—	0,5	
	Großhandel	2 369	34,1	1,7	56,4	—	—	5,9	—	—	1,9	
	Einzelhandel	6 304	99,1	0,9	—	—	—	—	—	—	—	
6	Kreditinstitute und Versicherungsgewerbe	2 940	6,5	92,4	1,1	—	—	—	—	—	—	
60	Kredit- und sonstige Finanzierungsinstitute	2 180	4,4	95,6	—	—	—	—	—	—	—	
61	Versicherungsgewerbe	760	12,4	83,4	4,2	—	—	—	—	—	—	

27. (L 19) Weibliche Angestellte nach Klassen des Bruttomonatsverdienstes und nach Leistungsgruppen in ausgewählten Wirtschaftszweigen

Leistungsgruppe	Angestellte insgesamt	davon hatten einen Bruttomonatsverdienst von..... bis unter..... DM																				2 500 und mehr
		bis unter																				
		600	700	800	900	1 000	1 100	1 200	1 300	1 400	1 500	1 600	1 700	1 800	1 900	2 000	2 100	2 200	2 300	2 400		
		Anzahl	%																			
Alle erfaßten Wirtschaftszweige																						
II	686	—	0,6	1,2	—	0,6	—	—	—	2,9	2,3	7,0	7,6	16,9	15,3	6,3	8,7	6,3	5,5	2,5	8,7	7,6
III	4 651	0,1	0,2	0,8	0,6	6,2	12,4	14,9	10,8	11,9	11,4	10,7	7,0	5,6	2,5	2,6	1,0	0,4	—	0,5	0,2	0,2
IV	11 615	2,2	14,2	16,3	12,7	19,3	12,8	7,5	6,4	4,5	2,2	1,3	0,3	0,1	—	0,1	—	—	—	0,1	—	—
V	1 433	10,8	10,2	11,4	17,1	31,6	8,7	4,3	3,9	1,4	0,6	—	—	—	—	—	—	—	—	—	—	—
I - V	18 433	2,2	9,9	11,4	9,5	16,1	11,9	8,8	7,1	6,1	4,4	3,8	2,3	2,1	1,2	0,9	0,6	0,4	0,2	0,3	0,4	0,4
Produzierendes Gewerbe (1 - 3)																						
III	1 865	0,2	0,4	0,4	—	1,7	4,4	5,9	10,6	16,0	13,1	13,6	10,5	9,8	4,2	4,8	2,4	0,4	—	0,8	0,4	0,4
IV	4 207	1,1	4,7	9,7	12,8	14,2	17,8	11,6	11,0	8,2	4,6	2,7	0,8	0,2	—	0,2	0,1	0,1	—	0,2	—	—
I - V	6 820	1,7	3,8	6,8	9,3	10,5	12,8	8,8	9,7	9,4	6,6	6,0	3,6	3,8	2,0	1,7	1,2	0,6	0,4	0,5	0,4	0,4
Energiewirtschaft und Wasserversorgung, Bergbau (1)																						
I - V	555	—	0,7	1,4	1,4	8,1	5,0	2,2	14,1	14,6	9,2	12,3	5,9	10,8	1,4	2,7	3,1	0,7	1,4	1,4	2,9	0,7
Verarbeitendes Gewerbe (2)																						
III	1 456	0,3	0,5	0,5	—	2,1	5,4	6,6	10,5	16,8	14,6	12,4	10,3	8,1	4,0	3,6	1,9	0,3	—	1,0	0,5	0,6
IV	3 772	1,1	4,9	9,8	13,7	13,9	18,4	12,0	10,2	7,5	4,4	2,6	0,7	0,2	—	0,2	0,1	0,1	—	0,2	—	—
I - V	5 848	1,9	4,1	7,1	10,2	10,7	13,5	9,5	9,2	9,0	6,7	5,3	3,4	3,4	1,9	1,3	1,1	0,5	0,2	0,5	0,2	0,3
Herstellung von Grundstoffen und Produktionsgütern (Teil aus 2)																						
III	575	—	—	—	—	1,4	2,8	6,1	9,4	23,2	16,0	13,9	12,5	7,0	2,8	2,8	0,7	—	—	—	—	1,4
IV	946	0,6	5,5	4,8	11,0	14,2	20,6	10,5	12,8	7,2	8,9	2,3	0,4	—	—	—	0,4	—	—	0,8	—	—
I - V	1 715	0,8	3,7	3,3	7,0	9,9	13,4	8,1	10,2	11,8	10,3	6,9	4,9	3,7	2,0	1,0	0,9	1,0	—	0,5	—	0,6
Herstellung von Investitionsgütern (Teil aus 2)																						
IV	1 568	0,3	3,4	9,5	14,5	14,4	18,3	14,0	10,5	7,3	3,7	2,6	1,0	0,5	—	—	—	—	—	—	—	—
I - V	2 166	1,1	2,7	7,8	12,2	11,0	13,8	10,8	8,6	7,9	8,0	4,4	3,4	2,8	1,6	0,8	1,0	0,4	0,6	0,9	0,2	—
Herstellung von Verbrauchsgütern (Teil aus 2)																						
IV	827	2,7	3,7	8,9	13,1	15,2	17,1	11,2	9,2	10,6	2,9	3,4	1,0	—	—	1,0	—	—	—	—	—	—
I - V	1 348	4,3	2,3	6,4	9,3	13,1	15,0	8,5	10,1	9,3	2,4	6,0	2,7	4,1	2,5	1,8	1,5	0,1	—	—	0,6	—
Nahrungs- und Genußmittelgewerbe (28/29)																						
IV	431	2,8	11,1	23,7	18,1	9,0	14,2	9,5	5,1	3,2	—	2,1	—	—	—	—	—	1,2	—	—	—	—
I - V	619	2,6	13,9	16,5	13,9	7,3	11,3	10,5	6,1	4,7	1,3	2,3	0,5	3,1	1,9	2,7	0,6	0,8	—	—	—	—
Handel - ohne Handelsvermittlung - (4 ohne 42)																						
III	1 914	—	—	1,6	1,6	11,1	19,8	21,8	11,3	7,3	7,9	8,9	3,6	2,1	1,7	0,9	—	—	—	0,4	—	—
IV	6 298	3,3	23,2	23,2	13,7	21,2	6,6	3,8	3,2	0,9	0,5	0,3	0,1	—	—	—	—	—	—	—	—	—
I - V	8 673	2,8	17,5	17,7	10,6	18,7	9,2	7,6	4,8	2,4	2,2	2,2	1,1	0,6	0,7	0,2	0,2	—	—	0,1	0,5	0,9
Großhandel (40/41)																						
III	870	—	—	2,1	3,4	4,1	18,0	20,0	10,6	10,0	7,8	12,8	3,2	3,7	2,3	1,1	—	—	—	0,9	—	—
IV	1 358	2,4	14,6	13,7	19,6	26,6	8,4	5,3	6,9	1,3	1,2	—	—	—	—	—	—	—	—	—	—	—
I - V	2 369	2,1	8,5	9,7	12,8	19,5	11,4	10,3	7,9	4,4	3,5	4,7	1,2	1,4	1,9	0,4	—	—	—	0,3	—	—
Einzelhandel (43)																						
III	1 044	—	—	1,1	—	16,9	21,5	23,4	11,9	5,0	8,0	5,7	3,8	0,8	1,1	0,8	—	—	—	—	—	—
IV	4 940	3,5	25,5	25,9	12,1	19,8	6,1	3,4	2,2	0,7	0,3	0,3	0,2	—	—	—	—	—	—	—	—	—
I - V	6 304	3,2	20,9	20,8	9,7	18,4	8,3	6,5	3,7	1,6	1,6	1,3	1,1	0,3	0,3	0,1	0,3	—	—	—	0,6	1,3
Kreditinstitute und Versicherungsgewerbe (6)																						
III	872	—	—	—	—	5,0	13,3	18,9	9,9	13,5	15,4	8,3	7,3	4,6	0,9	1,8	—	—	—	—	—	—
IV	1 110	—	—	1,3	6,3	25,9	28,5	13,0	7,8	11,2	2,9	2,2	—	0,7	0,4	—	—	—	—	—	—	—
V	830	6,3	5,3	10,4	15,4	35,7	10,1	6,7	6,7	2,4	1,0	—	—	—	—	—	—	—	—	—	—	—
I - V	2 940	1,8	1,5	3,4	6,7	21,4	17,6	12,4	7,7	9,0	5,9	3,3	2,6	2,7	1,1	1,4	0,1	0,7	0,3	0,4	—	—
Kredit- und sonstige Finanzierungsinstitute (60)																						
III	524	—	—	—	—	8,4	13,7	18,3	8,4	12,2	14,5	6,1	9,2	6,1	1,5	0,8	—	—	—	—	—	—
IV	740	—	—	1,1	3,2	26,6	25,9	10,3	9,2	15,1	3,8	3,2	—	1,1	0,5	—	—	—	—	—	—	—
V	800	6,5	5,5	10,0	14,5	35,5	10,5	7,0	7,0	2,5	1,0	—	—	—	—	—	—	—	—	—	—	—
I - V	2 180	2,4	2,0	4,0	6,4	23,8	16,0	10,5	7,7	9,2	5,1	2,6	2,8	3,3	1,3	1,3	—	0,6	0,4	0,6	—	—
Versicherungsgewerbe (61)																						
I - V	760	—	—	1,6	7,6	13,7	22,3	17,9	7,6	8,7	8,2	5,3	2,1	1,1	0,5	1,6	0,5	1,3	—	—	—	—

27. (L 19) Männliche Angestellte nach Klassen des Bruttomonatsverdienstes, nach Leistungsgruppen und Ausbildungsstand in ausgewählten Wirtschaftszweigen

Leistungsgruppe	Angestellte insgesamt	davon hatten einen Bruttomonatsverdienst von..... bis unter..... DM																			4 500 und mehr
		bis unter																			
		unter 800	800	1 000	1 200	1 400	1 600	1 800	2 000	2 200	2 400	2 600	2 800	3 000	3 200	3 400	3 600	3 800	4 000	4 200	
Hochschulstudium	Anzahl																				%
Alle erfaßten Wirtschaftszweige																					
I	1 835	-	-	-	-	-	-	-	-	0,2	0,2	2,1	1,8	10,5	8,7	7,6	8,4	11,1	5,7	9,4	34,3
darunter mit Hochschulstudium	845	-	-	-	-	-	-	-	-	-	-	-	-	0,9	3,3	4,3	5,6	5,2	9,0	7,1	12,3
II	12 411	-	-	-	0,3	2,4	10,0	16,9	18,1	12,9	11,8	8,3	6,3	3,8	3,4	1,3	1,5	0,8	0,6	0,6	1,0
darunter mit Hochschulstudium	752	-	-	-	1,2	0,5	8,6	4,8	11,3	13,0	14,3	8,5	7,7	8,8	3,2	4,8	3,2	2,7	2,1	5,3	5,3
III	16 710	0,2	1,0	4,3	10,7	14,8	19,5	15,8	11,7	8,2	6,3	3,5	2,3	0,7	0,4	0,1	0,2	0,1	-	-	0,2
IV	4 663	9,5	20,2	20,5	19,0	15,3	7,8	4,1	1,9	1,0	0,5	0,1	-	0,1	-	-	-	-	-	-	-
I - V	35 901	1,4	3,3	4,7	7,8	9,8	13,5	13,6	12,0	8,4	7,1	4,6	3,4	2,2	1,8	0,9	1,1	0,9	0,5	0,8	2,2
Produzierendes Gewerbe (1 - 3)																					
I	1 678	-	-	-	-	-	-	-	-	0,2	0,2	2,4	2,0	7,7	8,7	8,4	8,6	11,5	5,8	9,5	35,0
darunter mit Hochschulstudium	811	-	-	-	-	-	-	-	-	-	-	-	-	1,0	3,0	4,0	6,0	5,4	9,3	7,4	11,4
II	9 645	-	-	-	0,1	1,7	8,3	17,6	17,9	12,7	11,7	6,2	7,9	4,5	3,8	1,4	1,7	0,8	0,7	0,6	1,0
darunter mit Hochschulstudium	616	-	-	-	0,2	0,6	6,5	3,2	8,6	14,2	14,4	10,4	9,4	7,4	3,2	5,8	3,8	3,2	2,6	6,5	6,5
III	11 451	0,2	0,4	1,5	5,2	12,2	19,8	18,2	14,7	10,2	8,2	4,4	3,1	0,9	0,5	0,1	0,1	0,1	0,1	-	0,1
IV	2 655	4,7	11,7	16,7	22,2	20,9	10,8	6,6	3,3	1,9	0,8	0,2	-	0,2	-	-	-	-	-	-	-
I - V	25 453	0,5	1,4	2,4	4,8	8,3	13,1	15,7	13,6	9,6	8,2	5,3	4,3	2,7	2,2	1,2	1,2	1,1	0,7	0,9	2,8
Energiewirtschaft und Wasserversorgung, Bergbau (1)																					
II	1 152	-	-	-	-	-	-	5,2	7,0	10,8	23,0	15,1	14,4	5,7	5,3	2,0	2,1	0,7	0,7	-	-
III	2 346	-	-	-	1,2	3,2	15,5	22,3	25,4	15,0	10,0	4,4	2,3	0,2	0,3	-	0,2	-	-	-	-
I - V	4 475	-	0,2	0,4	1,4	4,6	9,5	14,2	15,8	12,9	11,4	6,9	5,6	2,3	2,8	2,0	1,7	2,1	1,1	1,5	3,6
Energiewirtschaft und Wasserversorgung (10)																					
III	661	-	-	-	2,6	5,0	18,3	27,0	16,6	13,2	7,8	6,2	2,1	0,6	-	-	0,6	-	-	-	-
I - V	1 143	-	-	0,7	3,1	8,3	15,5	17,2	11,0	11,9	9,6	8,9	4,5	3,2	1,8	1,3	0,3	0,6	0,7	0,7	0,7
Bergbau (11)																					
II	857	-	-	-	-	-	-	6,5	7,6	19,7	24,4	13,0	14,9	3,7	4,7	0,9	2,8	0,9	0,9	-	-
III	1 685	-	-	-	0,6	2,4	14,4	20,5	28,9	15,7	10,9	3,8	2,3	-	0,5	-	-	-	-	-	-
I - V	3 332	-	0,2	0,2	0,8	3,4	7,5	13,3	17,5	13,2	12,0	6,3	6,0	2,0	3,1	2,2	2,2	2,7	1,2	1,6	4,6
Verarbeitendes Gewerbe - ohne Baugewerbe - (2)																					
I	1 010	-	-	-	-	-	-	-	-	0,4	0,4	0,8	-	9,5	8,6	7,2	8,3	10,3	4,8	9,6	40,1
II	7 912	-	-	-	0,2	2,1	10,1	20,4	20,1	11,2	9,9	6,3	6,1	4,3	3,4	1,3	1,5	0,8	0,5	0,7	1,1
III	7 757	0,2	0,5	1,7	6,8	15,5	22,2	17,1	10,9	8,2	7,0	4,3	3,2	0,9	0,5	0,3	0,2	0,1	0,1	0,1	0,2
IV	2 184	5,0	12,9	18,4	24,8	17,8	10,3	5,5	2,4	1,9	0,6	0,2	-	0,2	-	-	-	-	-	-	-
I - V	18 873	0,7	1,7	2,8	5,7	9,3	14,8	16,5	13,2	8,3	7,1	4,4	3,8	2,7	2,0	1,0	1,1	0,9	0,5	0,8	2,7
Herstellung von Grundstoffen und Produktionsgütern (Teil aus 2)																					
I	769	-	-	-	-	-	-	-	-	-	-	1,0	-	7,3	7,8	8,3	9,3	12,4	5,7	9,4	38,8
II	3 619	-	-	-	0,2	1,9	9,3	25,1	23,4	8,5	7,3	6,1	4,8	4,9	3,1	0,8	1,7	0,6	0,4	0,7	1,2
III	2 476	0,3	0,2	0,9	6,6	12,1	20,4	15,6	12,6	11,7	8,9	6,3	3,9	0,3	0,2	-	-	-	-	-	-
IV	717	2,5	10,7	16,7	26,7	13,1	16,8	9,5	2,8	0,6	0,6	-	-	-	-	-	-	-	-	-	-
I - V	7 581	0,3	1,1	1,8	4,8	6,1	12,7	18,1	15,5	7,9	6,4	5,0	3,6	3,2	2,3	1,3	1,8	1,5	0,8	1,3	4,5
Eisen- und Stahlerzeugung (einschl. -halbzeugwerke), Eisen-, Stahl- und Tempergießerei, Ziehereien und Kaltwalzwerke (23 0, 4, 80)																					
II	3 360	-	-	-	0,2	2,2	9,9	26,1	24,0	8,2	5,5	5,7	4,5	5,0	3,3	0,7	1,9	0,7	0,4	0,7	1,0
III	1 791	0,4	-	0,4	6,7	12,4	21,6	12,1	11,3	11,8	10,4	8,5	4,0	0,4	-	-	-	-	-	-	-
I - V	6 433	0,1	0,9	1,9	4,3	5,7	12,7	17,7	15,8	7,6	5,8	5,5	3,4	3,6	2,6	1,3	2,0	1,9	0,9	1,5	4,8
Eisen- und Stahlerzeugung - einschl. -halbzeugwerke - (23 0)																					
II	2 888	-	-	-	0,3	2,3	9,7	26,0	24,0	8,0	4,5	6,1	4,7	5,2	3,4	0,6	1,7	0,9	0,6	0,9	1,1
III	1 467	0,5	-	0,5	5,4	12,2	21,9	12,6	8,2	10,9	12,6	9,8	4,9	0,5	-	-	-	-	-	-	-
I - V	5 373	0,1	1,0	1,6	3,6	5,7	12,5	18,5	15,4	7,3	5,8	6,1	3,9	3,4	2,8	1,3	1,9	2,1	0,8	1,1	5,1
Herstellung von Investitionsgütern (Teil aus 2)																					
II	3 509	-	-	-	0,1	2,6	12,1	17,5	17,1	13,5	10,5	6,2	7,3	3,7	3,8	1,6	1,2	0,8	0,3	0,7	1,0
III	3 037	0,3	0,6	1,0	7,5	18,0	20,0	15,1	11,3	7,0	6,5	4,8	4,3	1,8	1,1	0,4	-	0,3	-	-	-
IV	1 090	7,3	13,2	17,2	22,4	20,2	9,0	3,0	2,9	3,3	0,7	0,4	-	0,4	-	-	-	-	-	-	-
I - V	7 835	1,2	2,2	2,8	6,2	10,9	14,2	13,8	12,4	9,3	7,4	4,7	5,0	2,8	2,3	1,0	0,7	0,5	0,2	0,6	1,8
Stahl- und Leichtmetallbau (24 0)																					
II	781	-	-	-	-	1,5	8,2	6,9	14,8	12,2	20,2	8,2	12,8	5,1	5,6	-	2,0	1,0	-	1,5	-
I - V	1 512	3,0	3,6	3,2	4,1	7,8	14,5	10,5	10,9	7,9	10,9	5,8	6,6	3,0	3,7	0,5	1,1	0,5	-	0,8	1,6

noch: 27. (L 19) Männliche Angestellte nach Klassen des Bruttomonatsverdienstes, nach Leistungsgruppen und Ausbildungsstand in ausgewählten Wirtschaftszweigen

Leistungsgruppe	Angestellte	davon hatten einen Bruttomonatsverdienst von..... bis unter..... DM																	4 500 und mehr			
		unter 800																				
		800	1 000	1 200	1 400	1 600	1 800	2 000	2 200	2 400	2 600	2 800	3 000	3 200	3 400	3 600	3 800	4 000		4 200		
Insgesamt		bis unter																				
Hochschulstudium		Anzahl	%																			
Maschinenbau — ohne Herstellung von Büromaschinen — 24 2 (ohne 24 25)																						
II	1 038	—	—	—	—	4,6	14,8	26,6	20,2	11,4	8,6	5,4	4,6	2,0	0,6	0,8	0,4	—	—	—	—	
III	634	—	—	—	5,7	21,8	27,6	17,1	9,8	4,7	6,4	—	4,4	—	2,5	—	—	—	—	—	—	
I — V	2 066	0,8	1,8	3,7	5,1	13,7	17,6	18,4	13,1	7,4	6,5	2,8	3,6	2,0	1,7	0,6	0,2	—	—	0,6	0,4	
Straßenfahrzeugbau (24 4)																						
III	1 056	0,9	1,8	0,9	11,7	12,4	11,1	6,0	11,2	10,2	9,5	10,6	7,6	4,8	—	0,4	—	0,9	—	—	—	
I — V	1 999	1,6	2,9	2,1	8,5	7,6	8,0	7,6	9,3	11,4	9,2	8,2	6,6	5,2	2,9	2,4	1,2	1,3	0,4	0,8	2,8	
Elektrotechnik — ohne Herstellung von Geräten und Einrichtungen für die automatische Datenverarbeitung — (25 0 ohne 25 071)																						
II	680	—	—	—	—	2,1	18,6	18,2	22,6	17,6	3,6	6,4	7,0	0,9	2,4	0,6	—	—	—	—	—	
I — V	1 286	—	0,6	1,7	5,8	10,9	18,0	16,6	18,6	11,8	3,1	3,8	4,7	1,1	1,5	0,3	0,6	—	—	—	0,9	
Herstellung von Verbrauchsgütern (Teil aus 2)																						
II	516	—	—	—	—	—	3,1	14,7	20,0	13,2	21,5	9,1	4,2	4,3	2,0	2,3	1,6	0,8	1,6	0,8	0,8	
III	1 520	—	0,8	4,3	5,4	16,3	27,3	20,0	7,4	6,2	6,7	1,9	0,5	0,5	—	0,3	0,5	—	0,5	0,3	1,1	
I — V	2 321	0,5	2,6	6,2	5,9	12,8	18,6	16,8	9,3	7,0	9,2	3,2	1,3	1,5	0,8	0,9	0,7	0,5	0,9	0,4	0,9	
Nahrungs- und Genußmittelgewerbe (28/29)																						
III	724	—	0,6	2,2	7,2	14,1	29,6	25,3	10,6	4,9	2,8	0,7	1,4	—	—	—	0,6	—	—	—	—	
I — V	1 136	0,2	1,6	3,0	8,4	11,6	20,5	20,4	11,3	6,9	5,4	1,5	3,0	1,7	2,0	0,6	0,8	—	—	0,4	0,7	
Baugewerbe (3)																						
II	581	—	—	—	—	—	0,7	2,8	6,5	19,9	13,4	21,1	10,6	5,2	5,7	1,4	3,4	2,8	4,1	0,7	1,7	
III	1 348	—	—	2,2	3,6	8,9	10,6	16,7	17,7	14,2	12,5	5,5	4,2	2,1	1,5	—	—	0,3	—	—	—	
I — V	2 105	0,6	1,1	2,8	3,7	7,2	7,0	11,7	10,6	14,6	11,7	9,3	5,7	2,7	2,7	0,6	1,5	1,0	1,5	0,2	1,4	
Handel — ohne Handelsvermittlung — (4 ohne 42)																						
II	1 536	—	—	—	0,3	3,9	21,5	10,4	19,5	10,0	14,2	9,6	1,9	1,6	2,6	—	1,8	0,5	—	—	2,2	
III	4 045	0,3	2,6	9,1	23,9	19,4	18,8	10,7	5,3	4,2	2,6	1,4	0,4	0,2	0,3	0,2	0,2	0,1	—	—	0,3	
IV	1 622	19,9	32,0	23,8	13,8	7,0	3,0	0,5	—	—	—	—	—	—	—	—	—	—	—	—	—	
I — V	7 348	4,6	9,2	10,3	16,4	13,0	15,5	8,1	7,0	4,4	4,4	2,8	0,6	1,0	0,7	0,1	0,6	0,3	0,1	—	0,9	
Großhandel (40/41)																						
III	2 853	0,5	2,5	9,2	22,0	19,7	21,2	10,4	5,8	4,1	1,6	2,1	0,8	—	0,1	—	—	—	—	—	—	
I — V	4 520	2,4	10,0	9,0	17,6	14,6	16,9	9,0	6,1	4,1	4,0	3,1	0,8	0,2	0,4	—	0,8	0,2	0,1	—	0,7	
Einzelhandel (43)																						
III	1 192	—	3,0	8,7	28,2	18,4	13,4	11,4	4,0	4,3	4,7	—	—	0,7	0,6	0,7	0,6	0,3	—	—	1,0	
I — V	2 828	8,2	7,9	12,3	14,0	10,6	13,5	6,6	8,3	4,8	5,1	2,4	0,4	0,4	2,3	1,4	0,3	0,2	0,4	—	1,3	
Kredit- und Versicherungsgewerbe (6)																						
II	1 230	—	—	—	1,3	6,2	9,4	18,9	20,2	18,1	9,1	6,9	4,4	1,6	1,6	1,7	—	—	0,3	0,3	—	
III	1 214	—	1,5	15,7	18,2	23,8	19,2	10,7	5,7	1,7	0,8	0,8	0,7	—	—	—	1,2	—	—	—	—	
I — V	3 100	0,5	5,0	10,6	12,6	14,6	12,5	11,9	10,5	7,9	3,9	3,0	2,0	1,4	0,9	0,7	0,5	—	0,3	0,6	0,6	
Kredit- und sonstige Finanzierungsinstitute (60)																						
II	976	—	—	—	1,6	7,0	11,0	18,5	18,5	18,1	9,4	7,4	4,1	1,2	1,6	1,6	—	—	—	—	—	
III	696	—	1,1	15,5	19,5	18,9	24,8	13,2	5,2	0,6	0,6	0,6	—	—	—	—	—	—	—	—	—	
I — V	2 088	0,2	4,2	9,0	12,1	12,7	14,9	13,2	10,4	8,6	4,6	3,6	1,9	1,2	1,2	0,8	—	—	—	0,2	0,6	0,6
Versicherungsgewerbe (61)																						
III	518	—	2,0	15,8	16,3	30,5	11,9	7,3	6,6	3,0	1,2	1,2	1,5	—	—	—	—	—	—	—	—	
I — V	1 012	1,2	6,6	13,6	14,0	18,0	7,4	9,3	10,9	6,6	2,6	1,8	2,2	2,0	0,4	0,4	1,4	—	—	0,4	0,4	0,8

28. (L 20) Männliche Angestellte, die während des ganzen Jahres 1972 bei demselben Unternehmen beschäftigt waren, nach Klassen des Bruttojahresverdienstes, nach Leistungsgruppen und Ausbildungsstand in ausgewählten Wirtschaftszweigen

Leistungsgruppe	Angestellte insgesamt	davon hatten einen Bruttojahresverdienst von..... bis unter..... 1 000 DM															54,0- und mehr
		unter 8,4															
		8,4	10,8	13,2	15,6	18,0	20,4	22,8	25,2	27,6	30,0	32,4	34,8	39,6	44,4	49,2	
Hochschulstudium	Anzahl	%															
		10,8	13,2	15,6	18,0	20,4	22,8	25,2	27,6	30,0	32,4	34,8	39,6	44,4	49,2	54,0	
Alle erfaßten Wirtschaftszweige																	
I	1 815	-	-	-	-	-	-	-	-	0,9	1,5	1,1	9,6	11,1	19,1	11,8	44,9
darunter mit Hochschulstudium	837	-	-	-	-	-	-	-	-	-	-	-	3,8	5,7	15,3	12,4	62,8
II	12 101	-	-	-	-	0,4	2,8	7,5	13,4	17,7	14,7	12,5	8,3	11,7	5,3	2,9	1,2
darunter mit Hochschulstudium	716	-	-	-	-	-	0,1	5,0	6,4	6,7	5,6	9,8	11,7	20,4	12,8	8,1	4,5
III	15 509	0,1	0,4	1,5	4,3	9,8	14,0	19,3	15,7	11,1	9,2	6,9	3,2	2,9	1,0	0,3	0,3
IV	3 823	6,9	8,7	16,1	17,1	16,2	16,3	9,8	5,7	2,2	0,6	0,2	0,1	0,1	-	-	-
I - V	33 498	0,8	1,3	2,7	4,0	6,7	9,6	12,8	12,8	11,7	9,7	7,8	4,6	6,1	3,0	2,2	1,1
Produzierendes Gewerbe (1 - 3)																	
I	1 658	-	-	-	-	-	-	-	-	-	1,0	1,7	1,2	8,1	10,9	20,0	45,3
darunter mit Hochschulstudium	803	-	-	-	-	-	-	-	-	-	-	-	-	4,0	6,0	15,4	62,1
II	9 456	-	-	-	-	0,2	1,4	6,2	14,6	18,1	15,2	11,9	8,3	12,2	6,0	3,0	1,3
III	10 850	0,1	-	0,6	1,8	5,7	12,5	19,9	17,5	13,2	11,3	8,4	3,8	3,5	1,1	0,4	0,2
IV	2 307	2,5	4,9	9,1	16,4	20,0	21,5	12,3	8,0	3,6	1,0	0,3	0,2	0,2	-	-	-
I - V	24 295	0,3	0,5	1,1	2,4	4,6	8,2	12,5	14,1	13,3	11,2	8,5	5,0	6,9	3,6	2,7	1,3
Energiewirtschaft und Wasserversorgung, Bergbau (1)																	
II	1 184	-	-	-	-	-	-	2,0	2,7	13,3	20,0	17,7	15,7	21,4	5,8	1,4	-
III	2 386	-	-	-	0,3	0,8	6,7	15,4	23,4	20,5	17,4	11,1	2,3	2,1	-	-	-
I - V	4 538	-	0,4	-	0,5	0,8	7,0	9,7	13,7	15,2	14,9	11,2	5,6	8,3	3,9	3,5	1,6
Energiewirtschaft und Wasserversorgung (10)																	
III	663	-	-	-	-	1,5	6,0	14,5	16,4	23,1	21,6	9,8	3,3	3,8	-	-	-
I - V	1 128	-	-	-	0,7	1,6	9,7	12,9	10,4	15,0	15,2	10,1	7,1	10,5	3,6	1,1	1,4
Bergbau (11)																	
II	897	-	-	-	-	-	-	2,7	3,6	16,2	23,1	17,8	14,3	17,8	3,6	0,9	-
III	1 723	-	-	-	0,5	0,5	7,0	15,8	26,0	19,5	15,8	11,6	1,9	1,4	-	-	-
I - V	3 410	-	0,5	-	0,5	0,5	6,1	8,7	14,8	15,1	14,8	11,5	5,2	7,6	4,0	4,3	1,6
Verarbeitendes Gewerbe - ohne Baugewerbe - (2)																	
I	980	-	-	-	-	-	-	-	-	-	-	0,4	0,4	6,2	7,3	17,4	56,2
II	7 727	-	-	-	-	0,3	1,7	7,2	17,1	19,4	14,9	10,8	6,8	10,1	5,6	3,1	1,3
III	7 238	0,1	-	0,7	2,3	7,4	14,8	22,5	15,4	10,5	8,6	6,6	4,6	4,3	1,4	0,5	0,3
IV	1 875	2,9	4,6	10,5	18,3	23,0	17,1	12,1	8,1	2,1	0,9	-	0,2	0,2	-	-	-
I - V	17 840	0,4	0,5	1,4	2,9	5,6	8,5	13,4	14,6	12,9	10,0	7,4	4,8	6,5	3,4	2,5	1,2
Herstellung von Grundstoffen und Produktionsgütern (Teil aus 2)																	
I	761	-	-	-	-	-	-	-	-	-	-	-	-	3,7	7,9	21,0	53,7
II	3 611	-	-	-	-	0,2	1,6	5,4	19,2	23,6	15,0	8,6	6,2	7,7	5,6	2,8	1,8
III	2 333	-	-	0,2	0,4	5,6	11,9	21,4	13,2	11,1	12,3	8,2	7,6	7,1	1,0	-	-
IV	660	2,4	3,3	5,6	13,8	25,3	14,8	18,5	12,7	1,8	1,8	-	-	-	-	-	-
I - V	7 365	0,2	0,3	0,6	1,4	4,1	5,9	11,1	14,7	15,1	11,4	6,8	5,5	6,4	3,9	3,6	2,3
Eisen- und Stahlerzeugung (einschl. -halbzeugwerke), Eisen-, Stahl- und Tempergießerei, Ziehereien und Kaltwalzwerke (23 0, 4, 80)																	
II	3 368	-	-	-	-	0,2	1,7	5,5	20,0	24,3	14,5	8,3	5,8	7,2	5,9	2,6	1,9
III	1 679	-	-	-	-	4,3	12,4	23,1	10,1	9,3	12,4	9,2	9,2	8,6	1,4	-	-
I - V	6 277	-	0,3	0,4	1,3	3,3	5,5	10,7	14,4	15,6	11,3	6,9	5,5	6,5	4,5	3,7	2,7
Eisen- und Stahlerzeugung - einschl. -halbzeugwerke - (23 0)																	
II	2 880	-	-	-	-	0,3	1,7	4,7	20,8	25,3	13,6	8,6	5,0	7,5	5,8	2,5	1,7
III	1 379	-	-	-	-	4,1	12,8	23,8	8,8	8,7	11,0	8,1	10,6	10,4	1,7	-	-
I - V	6 246	-	0,3	0,3	1,2	3,1	5,5	10,4	14,5	16,2	10,5	6,9	5,5	7,2	4,7	3,5	2,7
Herstellung von Investitionsgütern (Teil aus 2)																	
II	3 375	-	-	-	-	0,2	1,7	9,8	15,2	16,4	15,8	11,1	7,4	11,8	5,5	3,0	0,9
III	2 799	0,4	-	0,8	1,9	8,8	14,4	20,2	16,2	11,8	6,9	7,8	4,1	3,9	2,1	0,6	0,1
IV	884	3,7	4,2	11,4	17,8	25,2	19,0	6,8	7,2	3,2	0,5	-	0,5	0,5	-	-	-
I - V	7 249	0,6	0,6	1,7	2,9	6,6	8,6	13,2	14,4	12,5	10,1	8,2	5,2	7,4	3,4	1,8	0,5
Stahl- und Leichtmetallbau (24 0)																	
II	759	-	-	-	-	-	1,6	7,4	11,3	9,0	14,7	14,4	11,1	22,1	5,8	0,5	2,1
I - V	1 388	1,2	0,9	2,3	3,9	5,8	5,3	13,4	12,1	9,1	9,2	9,9	7,2	13,0	4,0	0,3	1,2

noch: 28. (L 20) Männliche Angestellte, die während des ganzen Jahres 1972 bei demselben Unternehmen beschäftigt waren, nach Klassen des Bruttojahresverdienstes, nach Leistungsgruppen und Ausbildungsstand in ausgewählten Wirtschaftszweigen

Leistungsgruppe	Angestellte insgesamt	davon hatten einen Bruttojahresverdienst von..... bis unter..... 1 000 DM																	54,0 und mehr
		unter 8,4	bis unter																
			8,4	10,8	13,2	15,6	18,0	20,4	22,8	25,2	27,6	30,0	32,4	34,8	39,6	44,4	49,2		
Hochschulstudium	Anzahl	%																	
Maschinenbau – ohne Herstellung von Büromaschinen – (24 2 ohne 24 25)																			
II	986	–	–	–	–	0,8	2,8	12,8	22,4	20,5	17,2	8,1	4,3	7,9	2,2	1,0	–	–	
III	580	–	–	–	–	8,3	15,9	31,7	19,7	5,9	4,1	4,1	3,4	1,4	1,4	–	–	–	
I – V	1 926	0,8	0,8	1,7	3,1	6,0	11,1	16,6	17,9	12,3	10,1	5,6	3,6	5,9	2,0	1,3	0,2	1,0	
Straßenfahrzeugbau (24 4)																			
III	998	1,0	–	2,0	3,4	10,8	10,4	11,2	10,2	11,6	11,8	14,8	4,8	6,2	1,8	–	–	–	
I – V	1 831	0,8	–	2,7	2,1	7,5	7,0	8,1	9,8	12,5	12,6	11,5	6,1	8,2	5,0	2,6	–	3,5	
Elektrotechnik – ohne Herstellung von Geräten und Einrichtungen für die automatische Datenverarbeitung – (25 0 ohne 25 071)																			
II	656	–	–	–	–	–	0,6	12,5	14,3	18,4	15,5	14,6	6,1	7,6	4,9	4,3	1,2	–	
I – V	1 184	–	0,3	0,3	2,5	5,9	7,3	13,9	14,9	17,6	10,3	8,8	5,1	5,6	2,7	2,4	0,7	1,7	
Herstellung von Verbrauchsgütern (Teil aus 2)																			
II	485	–	–	–	–	0,8	2,1	2,5	18,6	9,9	10,7	19,2	7,4	16,9	3,7	5,8	0,8	1,6	
III	1 433	–	–	1,8	5,9	7,3	16,7	25,8	13,4	8,7	8,0	4,5	2,0	2,0	1,4	1,1	–	1,4	
I – V	2 173	0,2	1,0	3,4	7,2	5,8	13,0	19,2	13,0	8,0	7,7	7,2	2,9	5,1	1,7	2,2	0,6	1,8	
Nahrungs- und Genussmittelgewerbe (28/29)																			
III	673	–	–	0,3	2,7	8,2	22,9	27,1	24,7	6,8	3,7	0,7	1,5	0,7	0,1	0,6	–	–	
I – V	1 053	–	0,6	1,1	4,0	7,9	17,3	19,9	18,2	9,7	4,8	5,7	2,3	3,4	2,7	0,8	0,5	1,1	
Baugewerbe (3)																			
II	545	–	–	–	–	–	–	0,7	5,5	9,4	9,4	14,3	13,6	21,4	12,5	6,2	3,3	3,7	
III	1 226	–	–	0,8	1,5	5,1	10,3	14,4	17,8	15,0	16,0	13,5	2,0	1,6	1,3	0,7	–	–	
I – V	1 917	0,3	0,5	1,5	2,0	4,4	7,4	9,8	13,1	12,3	12,9	12,7	5,1	7,1	4,4	3,1	1,1	2,3	
Handel – ohne Handelsvermittlung – (4 ohne 42)																			
II	1 443	–	–	–	–	0,8	13,8	14,0	10,5	12,2	11,2	15,3	8,5	7,2	1,1	1,9	1,1	2,4	
III	3 561	–	1,9	3,9	11,0	20,2	17,7	16,4	11,0	5,3	4,0	3,7	2,1	1,5	0,8	0,1	–	0,4	
IV	1 196	17,2	17,6	28,4	13,4	9,2	8,5	4,0	1,7	–	–	–	–	–	–	–	–	–	
I – V	6 325	3,4	4,6	7,8	8,7	13,3	14,6	13,2	8,9	5,8	4,8	5,6	3,1	3,1	0,8	0,7	0,5	1,1	
Großhandel (40/41)																			
III	2 565	–	2,5	2,3	9,8	20,5	18,1	17,5	11,2	6,3	3,7	3,0	2,8	1,6	0,5	–	–	0,2	
I – V	3 885	1,0	3,4	6,5	8,4	15,8	16,4	14,2	10,2	6,4	4,2	4,1	3,9	2,4	0,6	1,0	0,6	0,9	
Einzelhandel (43)																			
III	996	–	0,4	8,0	14,1	18,5	16,9	13,7	10,4	2,8	4,8	5,6	0,4	1,2	1,6	0,4	–	1,2	
I – V	2 440	7,1	6,4	9,8	9,2	9,3	12,1	11,6	6,7	4,8	5,7	7,9	2,0	4,3	1,1	0,2	0,3	1,5	
Kreditinstitute und Versicherungsgewerbe (6)																			
II	1 202	–	–	–	–	1,7	1,3	9,5	7,7	20,2	14,8	14,0	8,3	12,6	5,2	3,3	0,7	0,7	
III	1 098	–	–	3,1	8,0	16,4	16,6	22,8	13,5	9,5	4,4	2,2	1,5	1,1	0,9	–	–	–	
I – V	2 878	0,1	0,6	4,1	7,3	10,6	10,3	14,5	9,2	12,2	7,9	6,7	4,0	5,7	3,1	1,5	0,4	1,8	
Kredit- und sonstige Finanzierungsinstitute (60)																			
II	968	–	–	–	–	2,1	1,2	10,3	9,1	18,6	15,7	13,6	9,1	11,6	5,4	2,5	0,8	–	
III	648	–	–	2,5	9,3	16,0	12,3	26,6	16,0	9,3	5,6	0,6	1,2	0,6	–	–	–	–	
I – V	2 000	–	0,4	3,0	7,2	9,6	8,4	15,6	10,4	12,0	9,4	6,8	4,8	5,8	2,8	1,4	0,6	1,8	
Versicherungsgewerbe (61)																			
III	450	–	–	4,0	6,2	16,9	22,6	17,8	9,8	9,8	2,7	4,4	1,8	1,8	2,2	–	–	–	
I – V	878	0,5	0,9	6,6	7,5	12,8	14,5	12,1	6,6	12,8	4,3	6,4	2,3	5,5	3,6	1,8	–	1,8	

28. (L 20) Weibliche Angestellte, die während des ganzen Jahres 1972 bei demselben Unternehmen beschäftigt waren, nach Klassen des Bruttojahresverdienstes, und nach Leistungsgruppen in ausgewählten Wirtschaftszweigen

Leistungsgruppe	Angestellte insgesamt	davon hatten einen Bruttojahresverdienst von..... bis unter..... 1 000 DM														34,8 und mehr
		unter 6,0	bis unter													
			6,0	8,4	10,8	13,2	15,6	18,0	20,4	20,8	25,2	27,6	30,0	32,4		
Anzahl	%															
Alle erfaßten Wirtschaftszweige																
II	658	—	—	1,8	0,6	1,2	2,4	11,6	15,3	21,6	19,3	9,7	10,5	1,8	4,2	
III	4 203	—	0,3	2,1	12,0	24,4	19,2	17,2	15,3	6,6	2,0	0,2	0,3	0,3	0,1	
IV	9 771	0,6	16,3	22,9	28,4	17,6	8,9	4,2	1,0	0,1	—	—	—	—	—	
V	1 064	1,1	7,4	19,9	45,9	15,9	7,5	2,3	—	—	—	—	—	—	—	
I - V	15 744	0,4	10,7	16,2	24,0	18,6	11,3	7,8	5,3	2,7	1,4	0,5	0,5	0,2	0,4	
Produzierendes Gewerbe (1 - 3)																
III	1 687	—	0,2	0,5	3,7	14,7	21,5	22,4	22,9	9,7	3,1	0,2	0,2	0,7	0,2	
IV	3 644	0,4	4,4	18,6	26,4	23,6	16,4	8,1	1,8	0,2	0,1	—	—	—	—	
I - V	5 948	0,3	3,7	12,8	19,2	19,0	16,1	12,2	8,4	4,6	2,0	0,9	0,4	0,3	0,1	
Verarbeitendes Gewerbe - ohne Baugewerbe - (2)																
III	1 286	—	0,3	0,6	4,6	15,6	20,3	24,0	22,9	7,6	2,3	0,3	0,3	0,9	0,3	
IV	3 243	0,5	4,6	18,8	26,7	23,1	16,5	7,7	1,8	0,2	0,1	—	—	—	—	
I - V	5 022	0,4	3,8	13,6	20,1	19,4	15,9	11,9	8,1	4,1	1,4	0,6	0,3	0,2	0,2	
Herstellung von Grundstoffen und Produktionsgütern (Teil aus 2)																
IV	816	—	2,2	13,4	18,9	27,4	22,4	11,8	3,4	—	0,5	—	—	—	—	
I - V	1 475	—	1,2	8,5	13,6	19,3	20,1	16,9	12,2	4,5	2,1	1,1	—	—	0,5	
Herstellung von Investitionsgütern (Teil aus 2)																
IV	1 359	—	3,7	17,3	31,3	25,5	14,4	7,8	—	—	—	—	—	—	—	
I - V	1 863	—	3,1	14,8	23,7	21,3	13,2	12,9	4,6	3,1	1,8	0,4	0,7	0,4	—	
Herstellung von Verbrauchsgütern (Teil aus 2)																
IV	702	1,4	5,6	17,4	29,9	16,7	19,4	5,1	3,4	1,1	—	—	—	—	—	
I - V	1 156	1,2	4,4	12,1	24,0	17,3	17,8	6,9	10,0	4,7	0,3	0,7	0,3	0,3	—	
Nahrungs- und Genußmittelgewerbe (28/29)																
I - V	528	1,1	12,1	27,3	17,6	17,4	8,7	5,7	4,4	5,7	—	—	—	—	—	
Handel - ohne Handelsvermittlung - (4 ohne 42)																
III	1 710	—	0,5	4,7	22,7	34,5	15,0	11,1	7,1	3,0	0,9	—	0,5	—	—	
IV	5 143	0,8	27,8	29,6	29,7	8,7	2,7	0,5	0,1	0,1	—	—	—	—	—	
I - V	7 182	0,7	20,3	22,8	27,5	14,5	5,7	3,3	2,3	0,8	0,5	—	0,7	—	0,9	
Großhandel (40/41)																
IV	1 083	—	14,2	23,1	43,9	13,1	5,0	0,7	—	—	—	—	—	—	—	
I - V	1 958	—	7,9	15,7	34,0	20,4	8,5	5,6	4,8	2,7	0,4	—	—	—	—	
Einzelhandel (43)																
IV	4 060	1,0	31,4	31,4	26,0	7,5	2,1	0,4	0,1	0,1	—	—	—	—	—	
I - V	5 224	0,9	25,0	25,5	25,1	12,3	4,6	2,4	1,4	0,2	0,5	—	0,9	—	1,2	
Kreditinstitute und Versicherungsgewerbe (6)																
III	806	—	—	—	6,7	23,6	23,6	19,1	16,9	7,9	1,7	0,5	—	—	—	
IV	984	—	—	3,3	29,5	41,7	13,4	9,3	2,8	—	—	—	—	—	—	
V	692	—	0,6	16,2	46,7	21,4	11,6	3,5	—	—	—	—	—	—	—	
I - V	2 614	—	0,2	5,5	25,6	28,6	15,5	10,5	6,6	3,8	2,2	0,9	0,3	0,3	—	
Kredit- und sonstige Finanzierungsinstitute (60)																
III	488	—	—	—	9,0	26,2	23,0	12,3	19,7	9,0	—	0,8	—	—	—	
IV	684	—	—	0,6	26,9	38,5	17,0	12,9	4,1	—	—	—	—	—	—	
V	668	—	0,6	15,6	46,0	22,2	12,0	3,6	—	—	—	—	—	—	—	
I - V	1 960	—	0,2	5,5	27,3	27,7	15,9	9,0	6,7	3,9	2,0	1,0	0,4	0,4	—	
Versicherungsgewerbe (61)																
I - V	654	—	—	5,5	20,2	31,7	14,4	15,0	6,1	3,7	2,8	0,6	—	—	—	

29. (L 21) Männliche Angestellte, die während des ganzen Jahres 1972 bei demselben Unternehmen beschäftigt waren, nach Klassen der Sonderzuwendungen und nach Leistungsgruppen in ausgewählten Wirtschaftszweigen

Leistungsgruppe	Angestellte insgesamt	davon erhielten 1972 Sonderzuwendungen in Höhe von..... bis unter..... DM																		
		unter 200																	7 000 und mehr	
		200	400	600	800	1 000	1 200	1 400	1 600	1 800	2 000	2 500	3 000	3 500	4 000	4 500	5 000	6 000		7 000
Anzahl	%																			
Alle erfaßten Wirtschaftszweige																				
I	1 192	0,3	—	—	0,3	4,0	0,8	0,7	0,2	38,3	0,3	2,7	3,7	7,5	5,9	3,2	1,3	6,1	6,4	18,3
II	11 973	0,9	1,3	1,2	2,0	3,4	9,5	4,7	5,0	5,7	4,9	15,7	18,7	9,2	4,5	2,9	2,4	3,7	2,0	2,3
III	15 481	5,3	3,6	5,5	5,8	8,8	14,7	5,5	7,4	6,8	5,8	13,4	8,3	3,3	2,0	1,2	1,0	1,0	0,2	0,4
IV	3 823	5,8	9,2	10,7	9,0	10,5	10,4	8,4	9,0	7,1	7,6	7,5	2,7	1,0	0,4	0,2	0,1	0,4	—	—
I - V	32 719	3,6	3,3	4,4	4,5	6,8	11,8	5,3	6,5	7,6	5,5	13,2	11,3	5,4	2,8	1,8	1,4	2,1	1,0	1,7
Produzierendes Gewerbe (1 - 3)																				
I	1 075	0,4	—	—	0,4	0,7	0,9	0,7	0,2	41,9	—	2,0	4,1	8,3	5,6	3,2	1,5	6,3	7,1	16,7
II	9 362	0,8	0,8	1,1	1,5	3,7	10,0	4,3	5,5	5,1	5,5	18,2	20,6	8,9	3,6	1,9	1,4	2,9	2,1	2,1
III	10 834	2,8	3,5	3,5	4,2	9,0	19,6	5,6	7,5	7,1	5,8	14,5	8,1	2,4	2,0	1,2	1,3	1,2	0,2	0,5
IV	2 307	3,4	2,9	7,8	8,3	13,5	13,3	9,9	10,4	9,8	8,5	8,3	1,7	1,1	0,5	0,3	—	0,3	—	—
I - V	23 602	1,9	2,3	2,8	3,4	7,0	14,3	5,3	6,6	8,2	5,7	14,7	12,3	5,1	2,7	1,5	1,2	2,0	1,2	1,8
Energiewirtschaft und Wasserversorgung, Bergbau (1)																				
II	1 184	—	1,4	—	—	16,6	61,4	0,1	0,8	1,9	0,1	2,0	1,4	2,7	3,4	2,0	2,4	2,8	1,0	—
III	2 386	—	—	—	0,5	17,1	60,5	2,4	2,6	1,7	2,3	4,0	1,7	2,1	3,0	1,6	0,5	—	—	—
I - V	4 376	—	0,4	—	0,3	16,4	53,4	1,4	1,9	11,9	1,4	2,9	1,4	2,3	2,8	1,4	1,0	0,8	0,3	—
Energiewirtschaft und Wasserversorgung (10)																				
III	663	—	—	—	0,8	5,6	14,3	8,7	9,4	6,2	8,4	14,5	6,0	7,5	10,9	5,7	1,8	—	0,2	—
I - V	1 120	—	—	—	0,4	7,5	15,4	5,6	7,4	7,9	5,4	11,2	5,4	8,8	11,1	5,5	3,9	3,3	1,2	—
Bergbau (11)																				
II	897	—	1,8	—	—	20,6	77,6	—	—	—	—	—	—	—	—	—	—	—	—	—
III	1 723	—	—	—	0,5	21,5	78,0	—	—	—	—	—	—	—	—	—	—	—	—	—
I - V	3 256	—	0,5	—	0,2	19,5	66,4	—	0,1	13,3	—	—	—	—	—	—	—	—	—	—
Verarbeitendes Gewerbe - ohne Baugewerbe - (2)																				
II	7 643	0,6	0,5	0,7	1,5	1,6	2,2	5,1	6,4	5,7	6,6	21,1	24,1	9,9	3,9	1,7	1,2	2,7	2,1	2,4
III	7 222	2,0	2,4	3,5	4,6	6,5	7,9	6,6	9,4	9,2	7,2	19,3	11,1	2,7	1,8	1,2	1,8	1,8	0,3	0,7
IV	1 875	2,1	3,3	9,0	9,8	10,2	7,0	11,5	12,3	11,6	10,2	9,9	1,9	0,4	—	0,4	—	0,4	—	—
I - V	17 339	1,4	1,6	2,7	3,7	4,5	5,1	6,3	8,0	7,6	7,0	18,4	15,8	6,0	2,8	1,5	1,3	2,3	1,5	2,4
Herstellung von Grundstoffen und Produktionsgütern (Teil aus 2)																				
II	3 567	0,4	—	—	0,2	0,6	0,3	0,7	1,1	1,8	1,8	27,9	39,8	13,2	3,4	1,1	0,6	2,5	2,6	2,0
III	2 333	0,9	0,9	2,1	0,7	2,4	2,3	1,6	4,5	9,0	9,3	32,5	21,7	4,6	1,7	0,7	1,7	3,4	—	—
IV	660	0,6	—	1,2	5,5	2,6	5,2	11,5	15,0	19,6	17,6	17,6	1,8	0,6	—	1,2	—	—	—	—
I - V	7 024	0,6	0,3	0,8	0,8	1,4	1,4	2,1	3,5	5,8	5,7	26,6	28,0	9,2	3,1	1,4	1,0	3,1	2,3	3,1
Eisen- und Stahlerzeugung (einschl. -halbzeugwerke), Eisen- Stahl- und Tempergießerei, Ziehereien und Kaltwalzwerke (23 0, 4, 80)																				
II	3 336	—	—	—	—	0,2	0,1	0,5	1,0	1,2	1,7	28,6	40,8	13,7	3,4	1,2	0,5	2,6	2,6	1,9
III	1 679	—	—	—	—	—	0,5	1,3	4,3	7,6	8,7	31,4	29,4	6,2	2,4	1,0	2,4	4,8	—	—
I - V	5 965	—	—	0,1	0,2	0,2	0,5	1,9	2,9	4,6	5,0	26,7	31,8	10,3	3,5	1,6	1,1	3,6	2,5	3,5
Eisen- und Stahlerzeugung - einschl. -halbzeugwerke - (23 0)																				
II	2 848	—	—	—	—	—	—	—	0,6	0,8	1,7	30,3	41,8	13,8	2,0	0,6	0,3	2,8	3,1	2,2
III	1 379	—	—	—	—	—	0,1	—	2,9	8,7	8,3	33,6	27,8	6,4	2,3	1,2	2,9	5,8	—	—
I - V	4 973	—	—	—	0,2	—	0,2	0,6	2,0	5,0	5,0	28,5	32,5	10,6	2,9	1,4	1,0	3,9	2,7	3,5
Herstellung von Investitionsgütern (Teil aus 2)																				
II	3 339	0,4	0,5	1,1	2,5	2,3	4,2	10,2	11,8	10,6	12,5	15,3	8,7	6,6	3,8	2,5	1,7	2,0	1,0	2,3
III	2 799	1,5	1,0	2,3	6,0	9,5	13,0	9,4	16,0	8,6	5,0	14,3	5,0	2,5	1,4	1,1	1,6	0,7	—	0,5
IV	884	1,5	5,0	11,8	12,1	15,6	9,3	11,3	10,9	8,6	5,0	6,6	0,9	0,5	—	—	—	0,9	—	—
I - V	7 117	1,1	1,2	2,9	5,1	6,8	8,4	9,9	13,1	9,4	8,5	13,7	6,6	4,4	2,4	1,6	1,5	1,5	0,4	1,5
Stahl- und Leichtmetallbau (24 0)																				
II	759	0,5	0,5	0,5	2,1	2,6	4,7	12,6	12,6	12,6	10,3	17,2	11,6	6,9	2,1	0,5	—	1,1	—	1,6
I - V	1 372	1,5	1,2	4,3	6,5	7,1	9,6	12,2	11,4	8,7	8,2	13,9	7,9	4,2	1,2	0,3	—	0,9	—	0,9
Maschinenbau - ohne Herstellung von Büromaschinen - (24 2 ohne 24 25)																				
II	986	—	—	0,8	2,0	4,1	7,3	12,0	19,2	14,6	9,9	8,3	7,1	4,9	3,2	0,8	1,6	1,6	0,8	1,8
III	580	1,0	0,7	3,1	1,4	12,8	20,0	8,3	20,0	13,4	4,1	10,3	1,4	0,7	0,7	0,7	—	0,7	—	0,7
I - V	1 918	0,7	1,0	2,4	3,4	10,1	12,6	11,4	17,1	12,0	6,6	8,4	4,3	3,5	2,1	0,6	1,0	1,0	0,4	1,4

noch: 29. (L 21) Männliche Angestellte, die während des ganzen Jahres 1972 bei demselben Unternehmen beschäftigt waren, nach Klassen der Sonderzuwendungen und nach Leistungsgruppen in ausgewählten Wirtschaftszweigen

Leistungsgruppe	Angestellte insgesamt	davon erhielten 1972 Sonderzuwendungen in Höhe von..... bis unter..... DM																		
		unter 200	200	400	600	800	1 000	1 200	1 400	1 600	1 800	2 000	2 500	3 000	3 500	4 000	4 500	5 000	6 000	7 000 und mehr
		bis unter																		
Anzahl	%																			
Straßenfahrzeugbau (24 4)																				
III	998	—	1,0	1,8	8,4	11,2	13,4	12,4	23,8	11,0	4,2	5,2	4,0	2,0	0,8	0,8	—	—	—	
I - V	1 775	0,2	0,6	2,7	7,2	7,1	8,9	12,4	17,2	10,6	10,0	12,5	4,1	1,6	1,9	2,0	—	0,5	0,5	
Elektrotechnik — ohne Herstellung von Geräten und Einrichtungen für die automatische Datenverarbeitung — (25 0 ohne 25 071)																				
II	656	0,6	1,8	3,0	3,0	1,8	2,4	5,5	7,0	4,9	10,7	11,0	8,5	12,4	6,1	6,7	1,8	6,1	1,8	
I - V	1 172	1,7	2,6	2,4	3,8	3,8	3,1	4,8	6,7	5,8	8,7	17,7	8,0	9,7	4,8	3,8	2,4	5,1	1,0	
Herstellung von Verbrauchsgütern (Teil aus 2)																				
III	1 417	4,2	7,2	7,6	3,7	3,3	5,9	7,5	5,3	11,2	9,5	12,5	7,3	1,1	3,4	2,8	3,1	1,4	0,6	
I - V	2 153	3,6	6,1	7,2	4,4	3,7	5,1	6,8	5,7	8,1	7,9	12,5	10,6	2,4	3,0	2,0	2,7	2,8	1,7	
Nahrungs- und Genussmittelgewerbe (28/29)																				
III	673	3,4	3,1	4,8	14,6	14,9	10,5	10,1	8,2	7,9	4,3	9,1	4,9	0,1	0,3	—	0,1	1,2	1,8	
I - V	1 045	4,2	3,2	5,2	11,3	12,2	7,6	9,0	9,1	6,0	4,7	8,6	6,4	2,8	3,7	0,3	0,1	1,8	2,4	
Baugewerbe (3)																				
III	1 226	12,4	17,0	10,0	9,0	8,6	9,1	5,6	5,5	5,4	4,1	6,7	2,9	1,5	1,5	0,7	—	—	—	
I - V	1 887	11,7	12,6	10,0	8,2	7,3	8,6	4,9	4,7	4,7	2,9	8,2	5,5	3,8	1,0	1,7	0,6	1,9	1,3	
Handel — ohne Handelsvermittlung — (4 ohne 42)																				
II	1 409	2,1	5,7	3,2	6,5	4,3	13,6	10,5	5,4	13,8	3,8	7,4	5,1	4,0	3,7	2,6	4,0	2,0	0,3	
III	3 549	14,9	4,7	13,1	12,0	10,5	3,9	4,8	7,7	4,8	6,1	6,5	6,0	2,8	1,3	0,7	—	0,2	—	
IV	1 196	11,9	22,7	19,1	12,4	6,4	3,8	4,8	4,5	2,2	4,7	4,2	3,3	—	—	—	—	—	—	
I - V	6 259	11,3	8,3	11,7	10,6	8,9	6,2	6,0	6,6	6,3	5,3	6,3	5,2	2,5	1,7	1,0	0,9	0,7	0,1	
Großhandel (40/41)																				
III	2 565	18,4	4,6	9,1	12,0	11,5	2,5	5,0	5,3	3,8	6,9	7,7	6,6	3,9	1,6	0,9	—	0,2	—	
I - V	3 855	15,5	4,0	9,4	10,6	9,2	5,5	5,7	5,4	3,8	6,5	8,0	7,1	3,6	1,9	1,2	1,4	1,0	0,1	
Einzelhandel (43)																				
III	984	4,9	4,9	23,5	12,2	8,1	7,7	4,5	13,8	7,3	4,1	3,3	4,5	—	0,4	0,4	—	0,4	—	
I - V	2 404	4,5	15,0	15,6	10,6	8,5	7,2	6,7	8,5	10,1	3,3	3,5	2,2	0,7	1,5	0,7	0,2	0,2	—	
Kreditinstitute und Versicherungsgewerbe (6)																				
II	1 202	0,3	—	—	0,3	—	1,0	1,0	1,0	0,7	1,3	6,2	18,1	18,3	12,0	11,0	8,7	12,1	3,3	
III	1 098	—	0,5	1,1	0,9	0,9	2,7	6,7	5,3	10,2	5,1	25,1	18,0	13,7	3,6	1,8	0,7	2,2	0,4	
I - V	2 858	0,1	0,9	1,3	0,6	1,0	3,1	4,4	4,7	5,8	4,9	15,4	16,3	13,6	6,6	5,6	4,1	6,4	1,5	
Kredit- und sonstige Finanzierungsinstitute (60)																				
II	968	0,4	—	—	0,4	—	—	—	—	0,4	1,7	6,0	16,5	17,4	13,2	12,0	9,1	14,0	4,1	
III	648	—	—	—	0,6	—	0,6	1,2	1,9	9,3	4,3	27,0	29,5	19,8	4,9	1,9	0,6	2,5	—	
I - V	1 988	0,2	—	0,2	0,4	0,4	0,4	2,2	2,2	4,8	4,6	15,9	18,2	15,9	8,0	6,8	4,8	8,0	2,0	
Versicherungsgewerbe (61)																				
III	450	—	1,3	2,7	1,3	2,2	5,8	14,7	10,2	11,6	6,2	21,7	10,2	4,9	1,8	1,8	0,9	1,8	0,9	
I - V	870	—	3,0	3,7	1,1	2,5	9,2	9,4	10,3	8,0	5,5	14,4	12,4	8,5	3,2	2,8	2,3	2,5	0,5	

**29. (L 21) Weibliche Angestellte, die während des ganzen Jahres 1972
bei demselben Unternehmen beschäftigt waren, nach Klassen der Sonderzuwendungen
und nach Leistungsgruppen in ausgewählten Wirtschaftszweigen**

Leistungsgruppe	Angestellte insgesamt	davon erhalten 1972 Sonderzuwendungen in Höhe von..... bis unter..... DM																		
		unter 200	bis unter																7 000 und mehr	
			200	400	600	800	1 000	1 200	1 400	1 600	1 800	2 000	2 500	3 000	3 500	4 000	4 500	5 000		6 000
Anzahl	%																			
Alle erfaßten Wirtschaftszweige																				
II	658	2,1	1,2	5,0	0,6	9,1	2,7	4,4	9,4	7,4	6,4	18,4	14,6	7,9	1,2	3,6	3,0	3,0	-	-
III	4 203	4,4	3,6	12,5	8,5	10,7	9,7	7,1	6,4	9,1	6,4	11,9	4,7	2,1	1,8	0,3	0,3	0,3	0,1	0,1
IV	9 771	9,2	19,1	15,2	10,6	10,5	8,0	7,4	6,3	4,3	3,9	3,4	1,5	0,4	0,2	-	-	-	-	-
V	1 064	3,8	7,0	5,5	5,5	7,1	11,3	13,2	12,4	12,8	6,8	7,5	4,1	2,6	-	0,4	-	-	-	-
I - V	15 744	7,2	13,4	13,3	9,3	10,2	8,4	7,6	6,9	6,6	4,9	6,5	3,0	1,3	0,7	0,3	0,2	0,2	-	-
Produzierendes Gewerbe (1 - 3)																				
III	1 687	4,8	3,0	8,2	5,5	15,7	11,8	6,2	7,8	11,0	5,3	12,3	2,8	2,1	1,9	0,3	0,2	0,7	0,2	0,2
IV	3 644	6,1	8,0	14,0	10,2	16,5	11,1	9,9	8,2	5,9	4,0	4,4	1,3	0,4	-	-	-	-	-	-
I - V	5 948	5,8	6,3	11,7	8,5	16,0	10,8	8,6	8,0	7,6	4,5	7,1	2,5	1,1	0,6	0,4	0,1	0,2	0,1	0,1
Verarbeitendes Gewerbe (2)																				
III	1 286	4,9	3,9	7,8	6,5	9,9	8,4	7,2	8,2	13,8	5,7	15,0	3,1	1,8	1,9	0,4	-	0,9	0,3	0,3
IV	3 243	6,2	7,0	14,9	10,9	13,8	11,2	10,5	9,1	6,5	3,9	4,4	1,3	0,3	-	-	-	-	-	-
I - V	5 022	5,8	6,1	12,5	9,2	12,3	10,1	9,5	8,7	8,6	4,6	7,6	2,7	1,0	0,5	0,4	-	0,2	0,1	0,1
Herstellung von Grundstoffen und Produktionsgütern (Teil aus 2)																				
IV	816	2,3	0,7	3,3	3,9	11,4	8,3	23,6	18,9	13,7	-	-	-	-	-	-	-	-	-	-
I - V	1 475	2,0	1,5	2,1	3,6	10,4	8,2	15,3	13,3	15,3	9,8	12,2	4,3	0,3	1,1	-	-	0,3	-	0,3
Herstellung von Investitionsgütern (Teil aus 2)																				
IV	1 359	2,5	6,3	18,4	16,3	18,1	16,5	5,9	8,2	4,0	2,1	1,0	0,7	-	-	-	-	-	-	-
I - V	1 863	3,1	5,1	16,5	13,2	17,5	14,9	7,4	8,2	5,0	2,3	3,4	1,2	1,0	0,4	0,4	-	0,4	-	-
Herstellung von Verbrauchsgütern (Teil aus 2)																				
IV	702	9,0	6,8	22,8	8,5	11,4	6,6	7,0	2,8	4,6	3,4	11,4	4,6	1,1	-	-	-	-	-	-
I - V	1 156	7,9	7,5	20,1	9,3	8,0	6,2	7,7	5,5	6,7	3,5	11,4	3,5	1,4	-	1,0	-	-	0,3	-
Nahrungs- und Genußmittelgewerbe (28/29)																				
I - V	528	21,5	19,5	10,6	11,0	8,5	7,0	4,4	4,5	7,0	0,9	1,5	1,5	1,9	-	0,2	-	-	-	-
Handel - ohne Handelsvermittlung - (4 ohne 42)																				
III	1 710	6,1	5,7	22,0	15,3	10,4	10,8	9,1	5,4	4,0	4,1	5,4	1,5	0,2	-	-	-	-	-	-
IV	5 143	13,1	30,9	18,7	12,2	7,2	6,0	4,7	3,8	1,0	1,1	1,2	0,1	-	-	-	-	-	-	-
I - V	7 182	11,0	24,0	19,1	12,5	8,0	7,0	5,9	4,7	2,4	1,8	3,0	0,5	0,1	-	-	-	-	-	-
Großhandel (40/41)																				
IV	1 083	21,1	17,5	19,4	13,8	7,8	7,7	2,6	2,4	3,1	2,2	2,4	-	-	-	-	-	-	-	-
I - V	1 958	17,1	12,8	19,8	13,9	9,3	5,9	5,4	4,8	3,4	2,3	4,0	1,3	-	-	-	-	-	-	-
Einzelhandel (43)																				
IV	4 080	10,9	34,3	18,5	11,8	7,1	5,6	5,3	4,2	0,5	0,8	0,9	0,1	-	-	-	-	-	-	-
I - V	5 224	8,7	28,0	18,8	12,0	7,5	7,4	6,1	4,7	2,1	1,6	2,7	0,2	0,2	-	-	-	-	-	-
Kreditinstitute und Versicherungsgewerbe (6)																				
III	806	-	0,5	1,0	0,5	1,2	3,0	5,0	5,5	16,1	13,9	24,4	15,4	6,0	5,5	1,0	1,0	-	-	-
IV	984	-	0,4	1,0	4,1	4,7	6,3	12,2	12,6	15,0	18,6	11,0	9,3	2,4	2,4	-	-	-	-	-
V	692	0,6	0,6	1,2	1,7	4,0	12,7	13,9	14,5	18,4	10,4	11,0	6,4	4,0	-	0,6	-	-	-	-
I - V	2 614	0,2	0,5	1,0	2,1	3,2	6,8	9,8	10,3	15,3	14,2	14,8	11,5	5,0	2,8	0,8	0,9	0,8	-	-
Kredit- und sonstige Finanzierungsinstitute (60)																				
III	488	-	0,8	1,6	-	-	0,8	4,1	7,4	10,7	10,7	27,9	19,7	5,7	7,4	1,6	1,6	-	-	-
IV	684	-	-	0,6	1,8	1,2	5,3	9,9	12,9	14,6	21,5	11,7	13,5	3,5	3,5	-	-	-	-	-
V	668	0,6	-	1,2	1,8	3,6	12,0	14,4	15,0	18,4	10,8	10,8	6,6	4,2	-	0,6	-	-	-	-
I - V	1 960	0,2	0,2	1,0	1,2	1,6	6,3	9,4	11,4	14,1	14,1	14,8	13,5	5,7	3,3	1,0	1,2	1,0	-	-
Versicherungsgewerbe (61)																				
I - V	654	-	1,2	0,9	4,9	8,0	8,3	11,0	6,7	19,8	14,4	15,0	5,5	3,1	1,2	-	-	-	-	-

30. (L 22) Männliche Angestellte, die während des ganzen Jahres 1972 bei demselben Unternehmen beschäftigt waren, nach Klassen des Jahresurlaubs und nach Leistungsgruppen in ausgewählten Wirtschaftszweigen

Leistungsgruppe	Angestellte insgesamt	davon hatten einen für 1972 zustehenden Jahresurlaub von..... Tagen															
		unter 16	16	17	18	19	20	21	22	23	24	25	26	27	28	29	30 und mehr
	Anzahl	%															
Alle erfaßten Wirtschaftszweige																	
I	1 815	—	—	—	0,2	—	0,4	0,6	2,2	1,2	12,5	6,7	4,2	5,3	11,9	15,2	39,6
II	12 101	—	—	—	3,0	1,0	1,8	6,4	5,9	2,8	51,6	6,0	5,1	3,4	10,2	0,7	2,1
III	15 609	0,3	0,2	1,0	7,3	4,2	6,3	8,5	10,8	4,0	31,8	5,6	4,0	1,4	12,9	0,3	1,4
IV	3 823	0,2	0,5	2,9	20,7	3,6	11,2	8,0	4,2	3,2	32,2	0,6	3,9	0,4	6,9	0,4	1,1
I - V	33 498	0,2	0,2	0,8	7,0	2,7	4,9	7,2	7,8	3,4	37,9	5,2	4,4	2,2	11,1	1,3	3,7
Produzierendes Gewerbe (1 - 3)																	
I	1 658	—	—	—	0,2	—	0,5	0,5	—	0,7	10,4	7,1	3,4	5,3	13,0	16,6	42,3
II	9 456	—	—	—	2,9	0,5	1,4	5,7	3,9	1,6	58,2	6,4	1,5	3,8	11,8	0,8	1,5
III	10 850	0,1	0,1	0,9	6,0	3,3	5,5	7,5	9,6	3,5	32,7	7,1	1,3	1,8	18,4	0,4	1,8
IV	2 307	0,2	0,5	1,3	22,6	3,6	3,2	9,0	3,4	2,9	38,0	0,5	0,9	0,5	11,3	0,5	1,6
I - V	24 295	0,1	0,1	0,5	6,0	2,0	3,3	6,5	6,1	2,5	41,6	6,2	1,5	2,7	14,8	1,7	4,4
Energiewirtschaft und Wasserversorgung, Bergbau (1)																	
II	1 184	—	—	—	—	—	1,7	2,0	—	—	8,5	0,3	—	0,3	80,4	—	6,8
III	2 386	—	—	—	0,5	—	3,6	1,4	0,9	—	4,7	—	2,1	0,3	79,5	—	7,0
I - V	4 538	—	—	—	0,3	—	2,9	1,6	0,7	—	5,4	0,1	1,5	0,3	68,3	—	18,9
Energiewirtschaft und Wasserversorgung (10)																	
III	663	—	—	—	1,8	—	9,2	5,1	3,3	—	16,7	—	6,2	—	32,7	—	25,0
I - V	1 128	—	—	—	1,1	—	8,0	6,6	2,7	—	21,0	0,4	5,4	0,4	30,3	—	24,1
Bergbau (11)																	
II	897	—	—	—	—	—	—	—	—	—	—	—	—	—	100,0	—	—
III	1 723	—	—	—	—	—	1,4	—	—	—	—	—	0,5	0,5	97,6	—	—
I - V	3 410	—	—	—	—	—	1,2	—	—	—	—	—	0,2	0,2	80,9	—	17,2
Verarbeitendes Gewerbe - ohne Baugewerbe - (2)																	
I	990	—	—	—	0,4	—	0,8	0,5	—	1,2	16,5	7,3	5,7	6,9	21,8	27,8	9,1
II	7 727	0,1	0,1	—	3,1	0,6	1,1	6,7	4,1	2,0	68,7	3,4	1,7	4,5	2,1	1,0	0,8
III	7 238	0,1	0,1	1,3	7,4	4,9	5,4	9,7	10,7	5,2	47,2	3,1	1,2	2,1	1,0	0,4	0,2
IV	1 875	0,2	0,6	1,7	25,2	4,5	2,3	9,9	3,5	3,4	44,9	0,4	—	0,6	0,5	0,6	1,7
I - V	17 840	0,1	0,1	0,7	7,0	2,7	3,0	7,9	6,5	3,4	54,4	3,2	1,6	3,4	2,6	2,2	1,2
Herstellung von Grundstoffen und Produktionsgütern (Teil aus 2)																	
I	761	—	—	—	—	—	1,1	0,1	—	1,1	6,3	—	6,3	11,6	27,3	35,6	10,6
II	3 611	—	—	—	3,0	0,3	0,7	5,2	1,6	1,0	71,1	3,0	2,7	6,9	3,1	1,4	—
III	2 333	—	—	0,3	8,7	7,8	5,0	6,1	3,3	1,7	58,2	2,1	0,3	5,0	0,7	0,8	—
IV	680	—	—	0,6	23,8	2,1	1,8	3,3	2,3	1,5	62,8	0,6	—	0,6	—	—	0,6
I - V	7 385	—	—	0,2	6,4	2,8	2,2	4,8	2,0	1,3	59,4	2,2	2,1	6,2	4,6	4,6	1,2
Eisen- und Stahlerzeugung (einschl. -halbzeugwerke), Eisen-, Stahl- und Tempergießerei, Ziehereien und Kaltwalzwerke (23 0, 4, 80)																	
II	3 368	—	—	—	3,1	—	—	4,9	0,7	0,7	73,2	2,4	2,9	7,4	3,3	1,4	—
III	1 679	—	—	—	5,2	1,0	1,9	4,3	—	1,0	76,2	1,4	0,5	6,4	1,0	1,1	—
I - V	6 277	—	—	—	4,5	0,3	0,5	4,1	0,4	0,6	66,5	1,7	2,3	7,1	5,4	5,4	1,2
Eisen- und Stahlerzeugung - einschl. -halbzeugwerke - (23 0)																	
II	2 880	—	—	—	2,8	—	—	5,0	0,8	0,8	73,6	2,5	3,1	6,1	3,9	1,4	—
III	1 379	—	—	—	5,8	1,2	2,3	5,2	—	1,2	72,1	1,7	0,6	7,5	1,2	1,2	—
I - V	5 245	—	—	—	4,3	0,3	0,6	4,5	0,5	0,8	65,1	1,8	2,4	6,9	6,4	5,0	1,4
Herstellung von Investitionsgütern (Teil aus 2)																	
II	3 375	—	—	—	1,2	—	—	8,5	2,5	0,7	76,1	3,6	1,0	3,0	1,5	0,8	1,1
III	2 799	0,3	0,1	2,7	4,4	0,1	1,9	14,5	8,5	0,9	60,1	2,1	1,1	1,0	1,6	0,4	0,3
IV	884	—	0,5	1,2	27,0	1,8	0,9	16,1	1,1	1,4	43,6	—	—	0,9	0,9	1,4	3,2
I - V	7 249	0,1	0,1	1,2	5,6	0,3	0,9	11,5	4,6	0,9	65,2	3,5	0,9	1,9	1,5	0,8	1,0
Stahl- und Leichtmetallbau (24 0)																	
II	759	—	—	—	1,6	—	—	4,0	2,8	—	80,5	1,1	0,5	4,7	1,1	1,6	2,1
I - V	1 388	—	0,3	1,7	8,8	0,3	—	8,2	2,2	—	70,0	0,6	0,6	2,9	0,6	0,9	2,9
Maschinenbau - ohne Herstellung von Büromaschinen - (24 2 ohne 24 25)																	
II	986	—	—	—	1,6	—	—	9,1	0,8	0,4	80,8	0,8	0,8	4,1	1,6	—	—
III	580	—	—	—	2,8	—	0,7	12,1	4,5	1,4	69,5	—	0,7	1,4	6,9	—	—
I - V	1 926	—	—	—	6,7	0,4	0,2	10,4	1,8	0,8	72,1	0,4	0,6	2,5	3,3	0,6	0,2

noch: 30. (L 22) Männliche Angestellte, die während des ganzen Jahres 1972 bei demselben Unternehmen beschäftigt waren, nach Klassen des Jahresurlaubs und nach Leistungsgruppen in ausgewählten Wirtschaftszweigen

Leistungsgruppe	Angestellte insgesamt	davon hatten einen für 1972 zustehenden Jahresurlaub von..... Tagen															
		unter 16	16	17	18	19	20	21	22	23	24	25	26	27	28	29	30 und mehr
		Anzahl															
Straßenfahrzeugbau (24 4)																	
III	998	-	-	5,8	0,8	-	4,2	19,2	17,8	1,8	48,4	0,8	-	-	-	0,4	0,8
I - V	1831	-	-	3,2	2,1	-	2,3	18,1	12,7	1,2	54,9	4,6	0,2	0,1	-	0,2	0,4
Elektrotechnik - ohne Herstellung von Geräten und Einrichtungen für die automatische Datenverarbeitung - (25 0 ohne 25 071)																	
II	656	-	-	-	0,6	-	-	9,1	0,9	2,4	67,6	12,8	1,2	0,6	1,2	1,2	2,4
I - V	1184	-	-	-	4,2	-	0,5	9,1	2,0	1,4	64,2	11,1	2,0	1,0	1,7	1,4	1,4
Herstellung von Verbrauchsgütern (Teil aus 2)																	
II	485	0,8	-	-	11,5	4,9	6,6	5,4	20,2	16,5	25,9	2,5	0,8	-	-	-	4,9
III	1433	-	-	0,3	12,4	8,4	7,3	7,3	24,3	19,5	13,8	2,1	2,8	0,3	0,8	-	0,7
I - V	2173	0,2	-	0,6	13,6	8,7	6,9	6,9	22,0	18,6	15,5	1,9	2,4	0,2	0,6	-	1,9
Nahrungs- und Genußmittelgewerbe (28/29)																	
III	673	-	0,6	1,2	4,5	6,8	17,1	7,1	17,4	4,6	26,4	12,2	1,2	0,6	-	-	0,3
I - V	1053	0,4	1,5	1,5	7,8	6,4	14,3	6,8	19,2	4,2	25,6	10,4	0,8	0,4	0,2	-	0,5
Baugewerbe (3)																	
II	545	-	-	-	6,8	-	4,4	-	9,5	-	13,2	62,4	1,5	1,5	0,7	-	-
III	1226	-	-	0,3	8,9	0,3	10,0	6,4	19,6	0,3	3,4	44,4	-	3,1	2,0	1,0	0,3
I - V	1917	-	-	0,2	10,6	0,2	7,8	4,6	15,5	0,4	6,5	48,9	0,4	2,4	1,7	0,6	0,2
Handel - ohne Handelsvermittlung - (4 ohne 42)																	
II	1433	-	-	-	6,5	5,5	2,8	10,1	10,4	5,8	22,0	2,8	22,4	-	6,7	-	5,0
III	3561	1,1	0,8	1,5	9,2	8,4	5,9	10,4	13,5	4,7	29,3	1,9	12,2	0,1	0,2	0,2	0,6
IV	1196	0,3	0,7	6,7	18,4	4,5	22,2	5,0	5,4	3,3	24,7	-	10,2	0,3	-	-	0,3
I - V	6325	0,7	0,6	2,1	9,7	6,8	8,3	9,1	11,6	4,8	27,1	1,7	14,0	0,1	1,6	0,1	1,7
Großhandel (40/41)																	
III	2565	1,6	0,3	0,9	10,5	11,1	5,1	12,0	12,7	5,5	34,6	2,5	3,0	-	-	-	0,2
I - V	3885	1,1	0,4	1,1	11,8	10,5	5,0	12,0	10,3	6,1	33,9	2,7	4,3	-	-	-	0,8
Einzelhandel (43)																	
III	996	-	2,0	2,8	5,6	1,6	8,0	6,0	15,7	2,8	15,3	0,4	35,8	0,4	0,8	0,8	2,0
I - V	2440	-	0,8	3,6	6,4	1,0	13,6	4,4	13,8	2,6	16,1	0,2	29,5	0,3	4,3	0,3	3,1
Kreditinstitute und Versicherungsgewerbe (6)																	
II	1202	-	-	-	-	-	3,8	7,0	16,6	9,0	36,1	6,0	12,8	4,7	1,3	-	2,7
III	1098	-	-	-	14,2	-	19,7	13,1	14,6	7,3	24,7	2,6	4,4	1,5	-	0,4	1,5
I - V	2878	-	-	-	8,6	-	11,0	9,5	13,8	7,4	30,2	4,6	8,5	2,8	0,8	0,5	2,3
Kredit- und sonstige Finanzierungsinstitute (60)																	
II	968	-	-	-	-	-	1,7	8,7	19,8	10,7	34,3	5,8	9,9	5,8	0,4	-	2,9
III	648	-	-	-	-	-	14,8	22,2	14,8	9,9	25,9	3,1	5,6	2,5	-	0,6	0,6
I - V	2000	-	-	-	-	-	9,9	13,6	15,8	9,4	30,2	5,4	8,8	4,0	0,4	0,4	2,4
Versicherungsgewerbe (61)																	
III	450	-	-	-	34,5	-	16,9	-	14,2	3,6	23,6	1,8	2,7	-	-	-	2,7
I - V	878	-	-	-	28,2	-	14,4	-	9,1	2,7	30,1	2,7	8,0	-	1,8	0,7	2,3

**30. (L 22) Weibliche Angestellte, die während des ganzen Jahres 1972
bei demselben Unternehmen beschäftigt waren, nach Klassen des Jahresurlaubs
und nach Leistungsgruppen in ausgewählten Wirtschaftszweigen**

Leistungsgruppe	Angestellte insgesamt	davon hatten einen für 1972 zustehenden Jahresurlaub von..... Tagen														30 und mehr	
		unter 16	16	17	18	19	20	21	22	23	24	25	26	27	28		29
		%															
Alle erfaßten Wirtschaftszweige																	
II	658	—	—	—	4,0	1,2	4,0	9,3	11,2	2,0	43,2	9,3	7,4	2,4	3,6	—	2,4
III	4 203	0,7	—	0,6	11,7	4,5	8,5	10,5	9,5	4,4	27,2	2,7	15,3	0,5	3,6	—	0,3
IV	9 771	0,2	0,4	2,5	20,4	3,6	19,7	8,2	3,2	2,8	24,1	0,7	12,6	0,5	0,7	—	0,4
V	1 064	0,4	—	1,3	12,1	0,8	34,9	5,3	6,3	5,8	29,3	—	3,8	—	—	—	—
I - V	15 744	0,4	0,3	1,8	17,0	3,5	17,0	8,6	5,4	3,4	26,1	1,5	12,5	0,5	1,5	—	0,5
Produzierendes Gewerbe (1 - 3)																	
III	1 687	0,5	—	0,2	13,8	6,2	3,8	11,1	12,4	6,0	31,7	2,4	1,4	0,7	9,0	—	0,8
IV	3 644	0,7	0,4	2,8	39,3	3,9	4,5	8,7	5,2	4,8	27,5	0,7	0,2	0,1	1,2	—	—
I - V	5 948	0,6	0,2	2,0	30,1	4,3	4,3	9,6	7,7	4,8	29,8	1,5	0,6	0,3	3,7	—	0,5
Verarbeitendes Gewerbe - ohne Baugewerbe - (2)																	
III	1 286	0,3	—	0,3	11,3	8,1	4,3	14,0	13,6	6,3	39,1	0,8	0,9	0,6	—	—	0,4
IV	3 243	0,6	0,4	2,6	39,4	4,3	2,8	9,6	4,3	4,9	30,6	0,2	0,2	0,1	—	—	—
I - V	5 022	0,4	0,3	1,9	30,7	5,0	3,2	11,1	7,3	5,0	33,7	0,4	0,4	0,3	—	—	0,3
Herstellung von Grundstoffen und Produktionsgütern (Teil aus 2)																	
IV	816	—	0,5	0,9	44,5	3,9	—	11,5	3,4	1,0	33,8	—	1,0	—	—	—	0,1
I - V	1 475	—	0,3	0,5	32,3	4,5	1,8	12,7	5,1	1,6	40,6	—	0,5	—	—	—	0,1
Herstellung von Investitionsgütern (Teil aus 2)																	
IV	1 359	0,3	—	3,4	38,9	1,8	1,5	11,8	1,9	1,8	38,3	—	—	0,3	—	—	—
I - V	1 863	0,4	—	2,7	31,2	1,7	1,6	15,2	3,0	1,6	41,4	—	0,1	0,9	—	—	0,2
Herstellung von Verbrauchsgütern (Teil aus 2)																	
IV	702	0,6	0,6	1,1	37,3	8,5	8,3	3,7	7,7	17,1	14,0	1,1	—	—	—	—	—
I - V	1 156	0,3	0,7	30,4	7,4	7,3	3,5	15,9	15,6	15,9	1,0	1,0	—	—	—	—	0,7
Nahrungs- und Genußmittelgewerbe (28/29)																	
I - V	528	1,9	1,1	6,1	25,2	12,9	3,6	8,3	9,8	3,0	26,0	1,9	—	—	—	—	0,2
Handel - ohne Handelsvermittlung - (4 ohne 42)																	
III	1 710	1,2	—	1,2	10,6	4,9	5,4	8,0	5,5	2,8	25,7	0,5	34,2	0,2	—	—	—
IV	5 143	—	0,5	2,7	7,9	4,1	27,2	7,1	1,0	1,3	22,7	0,1	23,6	0,5	0,4	—	0,9
I - V	7 182	0,3	0,4	2,2	9,0	4,2	21,0	7,0	2,4	1,9	23,8	0,5	25,8	0,4	0,3	—	0,8
Großhandel (40/41)																	
IV	1 083	—	2,6	3,7	25,3	18,7	8,7	8,5	3,1	3,5	25,5	—	0,4	—	—	—	—
I - V	1 958	1,0	1,4	2,2	23,6	15,0	5,4	10,9	3,7	4,5	29,3	1,7	1,3	—	—	—	—
Einzelhandel (43)																	
IV	4 060	—	—	2,5	3,3	0,2	32,1	6,7	0,4	0,7	22,0	0,1	29,8	0,6	0,5	—	1,1
I - V	5 224	—	—	2,2	3,6	0,2	26,8	5,6	1,9	1,0	21,7	0,1	35,0	0,5	0,4	—	1,0
Kreditinstitute und Versicherungsgewerbe (6)																	
III	806	—	—	—	9,7	—	24,8	14,4	11,9	5,0	21,8	7,9	4,0	0,5	—	—	—
IV	994	—	—	—	15,2	—	36,6	12,2	7,9	3,7	17,5	4,1	1,2	1,6	—	—	—
V	692	—	—	—	1,7	—	51,5	6,4	4,0	4,0	29,5	—	2,9	—	—	—	—
I - V	2 614	—	—	—	9,2	—	35,3	10,9	8,6	4,3	23,4	4,3	2,8	1,2	—	—	—
Kredit- und sonstige Finanzierungsinstitute (60)																	
III	488	—	—	—	—	—	27,8	23,8	11,5	5,7	23,0	4,1	4,1	—	—	—	—
IV	684	—	—	—	—	—	48,6	17,5	7,0	3,5	14,6	4,7	1,8	2,3	—	—	—
V	668	—	—	—	—	—	53,3	6,6	4,2	3,6	29,9	—	2,4	—	—	—	—
I - V	1 960	—	—	—	—	—	42,1	14,5	7,8	4,3	24,1	3,1	2,7	1,4	—	—	—
Versicherungsgewerbe (61)																	
I - V	654	—	—	—	36,6	—	14,7	—	11,3	4,3	21,4	8,0	3,1	0,6	—	—	—

**31. (L 23) Durchschnittliche Wochenarbeitszeiten, Bruttomonatsverdienste
und gesetzliche Abzüge der teilzeitbeschäftigten Angestellten
nach Leistungs- und Altersgruppen in allen erfaßten Wirtschaftszweigen**

Leistungs- gruppe	Altersgruppe (von..... bis unter..... Jahren)	Teilzeit- beschäftigte Angestellte	Wochen- arbeitszeit	Brutto- monats- verdienst	Anteil der gesetzlichen Abzüge	
					Lohnsteuer ohne Kirchensteuer	Arbeit- nehmerbeitrag zur Sozial- versicherung
		Anzahl	Stunden	DM	%	
MÄNNLICHE ANGESTELLTE						
Alle erfaßten Wirtschaftszweige						
II - V	Alle Altersgruppen	196	22,2	866	10,5	8,2
WEIBLICHE ANGESTELLTE						
Alle erfaßten Wirtschaftszweige						
III	30 - 45	314	22,5	775	14,3	12,0
	Alle Altersgruppen	619	23,1	793	13,9	12,5
IV	21 - 30	576	22,8	520	12,2	12,2
	30 - 45	1 061	23,5	560	11,2	12,8
	45 - 55	295	25,2	617	10,8	13,7
	Alle Altersgruppen	2 128	23,5	551	11,0	12,7
V	Alle Altersgruppen	347	22,9	465	7,7	11,6
II - V	21 - 30	764	23,2	556	12,2	12,7
	30 - 45	1 608	23,5	603	11,6	12,6
	45 - 55	488	23,1	616	11,6	12,9
	Alle Altersgruppen	3 126	23,3	596	11,5	12,6

32. (L 27) Angestellte, die vom Unternehmen Leistungen nach dem 3. Gesetz zur Förderung der Vermögensbildung erhielten, nach Leistungsgruppen in ausgewählten Wirtschaftszweigen

Systematik Nr.	Wirtschaftszweig	Angestellte insgesamt	darunter mit vermögenswirksamen Leistungen					
			zusammen	davon in Leistungsgruppe				
		Anzahl		%				
MÄNNLICHE ANGESTELLTE								
	Alle erfaßten Wirtschaftszweige	35 114	77,5	3,9	38,6	45,5	11,2	0,8
1 - 3	Produzierendes Gewerbe	24 752	88,5	4,7	40,2	44,5	10,5	0,1
1	Energiewirtschaft und Wasserversorgung, Bergbau	4 313	94,7	11,0	26,1	54,7	8,2	-
10	Energiewirtschaft und Wasserversorgung	1 135	82,4	1,7	22,6	60,4	15,3	-
11	Bergbau	3 178	99,1	13,8	27,2	52,9	6,1	-
2	Verarbeitendes Gewerbe (ohne Baugewerbe)	18 364	87,0	3,5	45,5	39,4	11,6	-
Teil aus 2	Herstellung von Grundstoffen und Produktionsgütern	7 240	97,7	6,7	49,9	33,6	9,8	-
23 0, 4, 80	Eisen- und Stahlerzeugung (einschl. -halbzeugwerke), Eisen-, Stahl- und Tempergießerei, Ziehereien u. Kaltwalzwerke	6 121	99,9	7,3	54,3	29,3	9,1	-
23 0	Eisen- und Stahlerzeugung (einschl. -halbzeugwerke)	5 101	99,8	7,1	55,9	28,8	8,2	-
Teil aus 2	Herstellung von Investitionsgütern	7 695	94,7	0,7	45,3	39,9	14,0	0,1
24 0	Stahl- und Leichtmetallbau	1 488	94,9	-	53,2	28,0	18,8	-
24 2 (24 25)	Maschinenbau (ohne Herstellung von Büromaschinen)	2 058	94,5	2,1	51,1	30,9	15,7	0,2
24 4	Straßenfahrzeugbau	1 943	97,7	0,4	33,5	55,7	10,4	-
25 0 (ohne 25 071)	Elektrotechnik (ohne Herstellung von Geräten und Einrichtungen für die automatische Datenverarbeitung)	1 274	88,7	0,4	53,6	35,6	10,4	-
Teil aus 2	Herstellung von Verbrauchsgütern	2 301	41,1	2,5	24,7	65,6	7,2	-
28/29	Nahrungs- und Genußmittelgewerbe	1 128	59,7	0,9	30,9	57,2	11,0	-
3	Baugewerbe	2 075	88,3	0,9	24,6	67,9	5,8	0,8
4 (ohne 42)	Handel (ohne Handelsvermittlung)	7 282	33,9	-	20,7	60,1	18,4	0,8
40/41	Großhandel	4 490	37,4	-	19,5	61,6	17,9	1,0
43	Einzelhandel	2 792	28,2	-	23,4	56,8	19,3	0,5
6	Kreditinstitute und Versicherungsgewerbe	3 080	92,4	1,7	42,2	39,0	11,0	6,1
60	Kredit- und sonstige Finanzierungsinstitute	2 076	99,8	1,7	47,0	33,6	9,8	7,9
61	Versicherungsgewerbe	1 004	77,1	1,6	29,7	53,4	14,0	1,3
WEIBLICHE ANGESTELLTE								
	Alle erfaßten Wirtschaftszweige	35 114	77,5	3,9	38,6	45,5	11,2	0,8
1 - 3	Produzierendes Gewerbe	24 752	88,5	4,7	40,2	44,5	10,5	0,1
1	Energiewirtschaft und Wasserversorgung, Bergbau	4 313	94,7	11,0	26,1	54,7	8,2	-
2	Verarbeitendes Gewerbe (ohne Baugewerbe)	18 364	87,0	3,5	45,5	39,4	11,6	-
Teil aus 2	Herstellung von Grundstoffen und Produktionsgütern	7 240	97,7	6,7	49,9	33,6	9,8	-
Teil aus 2	Herstellung von Investitionsgütern	7 695	94,7	0,7	45,3	39,9	14,0	0,1
Teil aus 2	Herstellung von Verbrauchsgütern	2 301	41,1	2,5	24,7	65,6	7,2	-
28/29	Nahrungs- und Genußmittelgewerbe	1 128	59,7	0,9	30,9	57,2	11,0	-
3	Baugewerbe	2 075	88,3	0,9	24,6	67,9	5,8	0,8
4 (ohne 42)	Handel (ohne Handelsvermittlung)	7 282	33,9	-	20,7	60,1	18,4	0,8
40/41	Großhandel	4 490	37,4	-	19,5	61,6	17,9	1,0
43	Einzelhandel	2 792	28,2	-	23,4	56,8	19,3	0,5
6	Kreditinstitute und Versicherungsgewerbe	3 080	92,4	1,7	42,2	39,0	11,0	6,1
60	Kredit- und sonstige Finanzierungsinstitute	2 076	99,8	1,7	47,0	33,6	9,8	7,9
61	Versicherungsgewerbe	1 004	77,1	1,6	29,7	53,4	14,0	1,3

Veröffentlichungen des Statistischen Amtes des Saarlandes

Statistisches Handbuch für das Saarland

1. Ausgabe 1950
2. Ausgabe 1952
3. Ausgabe 1955
4. Ausgabe 1958
5. Ausgabe 1963
6. Ausgabe 1976

vergriffen
Preis 20,- DM
Preis 20,- DM
vergriffen
Preis 30,- DM
Preis 35,- DM

Statistisches Taschenbuch für das Saarland

1. Ausgabe 1959
2. Ausgabe 1961

Preis 2,75 DM
vergriffen

Handbuch Steuern und Finanzen

1. Ausgabe 1970
2. Ausgabe 1971
3. Ausgabe 1972
4. Ausgabe 1973

Preis 8,- DM
Preis 10,- DM
Preis 8,- DM
Preis 10,- DM

Saarländische Bevölkerungs- und Wirtschaftszahlen

Bearbeitet und herausgegeben vom Statistischen Amt des Saarlandes

- Jahrgang 1 bis 5 — 1949 bis 1953
Jahrgang 6 — 1954, Heft 1 — 4
Jahrgang 7 — 1955, Heft 1/4
Jahrgang 8 — 1956, Heft 1/4
Jahrgang 9/10 — 1957/1957
Jahrgang 11/12 — 1959/1960

vergriffen
Preis 3,- DM
Preis 3,- DM
Preis 4,- DM
Preis 5,- DM
Preis 6,- DM

Gemeinschaftsveröffentlichungen der Statistischen Landesämter

- Heft 4 — Das Bruttoinlandsprodukt der kreisfreien Städte und Landkreise 1961, 1968 und 1970
Heft 5 — Entstehung, Verteilung und Verwendung des Sozialprodukts in den Ländern
— Standardtabellen 1960 bis 1970 —
Heft 6 — Das Bruttoinlandsprodukt der kreisfreien Städte und Landkreise 1970 und 1972

Preis 15,- DM
Preis 15,- DM
Preis 8,- DM

Einzelchriften zur Statistik des Saarlandes

Bisher erschienen:

Heft 1 - Die Bautätigkeit im Saarland 1948/49	vergriffen
Heft 2 - Das Personal der Gemeinden und Gemeindeverbände am 31. Dezember 1948	vergriffen
Heft 3 - Die Landwirtschaft im Saarland. Ergebnisse der land- und forstwirtschaftlichen Betriebszählung 1948	vergriffen
Heft 4 - Berufsberatung und Lehrstellenvermittlung 1950	vergriffen
Heft 5 - Obstbau und Obstertrag. Ergebnisse der Obstbaumzählung 1950	Preis 2,- DM
Heft 6 - Die Gemeinderatswahl am 27. März 1949	Preis 2,- DM
Heft 7 - Berufsberatung und Lehrstellenvermittlung 1951	vergriffen
Heft 8 - Amtliches Behördenverzeichnis, 1. Ausgabe - Stand Juni 1953 -	vergriffen
Heft 9 - Das Personal im öffentlichen Dienst am 31. Dezember 1950	Preis 2,- DM
Heft 10 - Amtliches Gemeindeverzeichnis (9. Auflage) nach dem Stand am 14. November 1951 und am 1. Juli 1954	vergriffen
Heft 11 - Die Verschuldung der Gemeinden und Gemeindeverbände am 31. Dezember 1952	Preis 2,- DM
Heft 12 - Der Hochbau 1948 bis 1953	Preis 2,- DM
Heft 13 - Das Handwerk - Saarbrücken 1955 -	Preis 2,- DM
Heft 14 - Bodennutzung und Ernteertrag - Zusammenfassende Darstellung der Bodennutzungs- und Ernteerhebung bis 1954 -	vergriffen
Heft 15 - Gemeinde- und Ortslexikon, 1. Lieferung: Alweiler bis Berschweiler - Saarbrücken 1955 -	Preis 2,- DM
Heft 16 - Tabellenteil zum Gemeinde- und Ortslexikon-Saarbrücken 1955 -	Preis 2,- DM
Heft 17 - Der Verbrauch von Arbeitnehmerhaushaltungen - Erhebung von Wirtschaftsrechnungen 1951/52 -	Preis 2,- DM
Heft 18 - Gemeinde- und Ortslexikon, 2. Lieferung: Berus bis Bosen - Saarbrücken 1956 -	Preis 2,- DM
Heft 19 - Amtliches Behördenverzeichnis, 2. Auflage - Stand Juni 1957 -	Preis 3,- DM
Heft 20 - Gemeinde- und Ortslexikon, 3. Lieferung: Bous/Saar bis Dörrenbach - Saarbrücken 1957 -	Preis 3,- DM
Heft 21 - Die Finanzen der Gemeinden und Gemeindeverbände im Rechnungsjahr 1954	Preis 3,- DM
Heft 22 - Amtliches Gemeindeverzeichnis, 10. Auflage - Stand 6.6.1961 und 30.6.1963	Preis 3,- DM
Heft 23 - Teil 1 „Bevölkerung und Erwerbstätigkeit“	Preis 3,- DM
Heft 24 - Gemeinde- Teil 2 „Gebäude und Wohnungen“	Preis 3,- DM
statistik	
Heft 25 - 1960/61 Teil 3 „Arbeitsstätten (ohne Landwirtschaft)“	Preis 2,- DM
Heft 26 - Teil 4 „Betriebsstruktur der Landwirtschaft“ und „Gemeindefinanzen“	Preis 3,- DM
Heft 27 - Arbeitsstättenzählung 1961	Preis 4,- DM
Heft 28 - Handel und Gastgewerbe im Saarland - Ergebnisse des Handelszensus 1960 -	Preis 4,- DM
Heft 29 - Handwerk/Ergebnisse der Handwerkszählung 1963 - Allgemeine Erhebung -	Preis 4,- DM
Heft 30 - Volks- und Berufszählung im Saarland 1961 (Tl. I, Textteil - Tl. II, Tabellenteil)	Preis 15,- DM
Heft 31 - Das Handwerk/Ergebnisse der Handwerkszählung 1963 - Stichprobenerhebung -	Preis 4,- DM
Heft 32 - Land- und forstwirtschaftliche Betriebe - Ergebnisse der LZ - Haupterhebung 1960 und Arbeitskräftenacherhebung 1960/61	Preis 4,- DM
Heft 33 - Forstwirtschaft im Saarland - Ergebnisse der Forsterhebung 1961 -	Preis 4,- DM
Heft 34 - Gebäude- und Wohnungszählung 1968	Preis 4,- DM
Heft 35 - Amtliches Gemeindeverzeichnis, 11. Auflage - Stand 27.5.1970 und 30.6.1971 -	Preis 6,- DM
Heft 36 - Gemeindestatistik 1970 - Bevölkerung und Erwerbstätigkeit -	Preis 6,- DM
Heft 37 - Personalstrukturuntersuchung im öffentlichen Dienst 1968	Preis 6,- DM
Heft 38 - Saarländische Krebsdokumentation 1967 - 1971	Preis 6,- DM
Heft 39 - Berufliche Bildung im Saarland - Eine Untersuchung des berufsbildenden Schulwesens von 1962 bis 1972 -	Preis 6,- DM
Heft 40 - Volks- und Berufszählung 1970 - Pendelwanderung im Saarland	Preis 15,- DM
Heft 41 - Gemeindestatistik 1970 - Weitere Strukturdaten	Preis 6,- DM
Heft 42 - Landwirtschaftliche Betriebe - Ergebnisse der Landwirtschaftszählung 1971 -	Preis 6,- DM
- Gemeindestatistik Teil 1	
Heft 43 - Nichtlandwirtschaftliche Arbeitsstätten im Saarland am 27.5.1970	Preis 9,- DM
Heft 44 - Volks- und Berufszählung 1970 - Bevölkerung, Haushalte und Familien im Saarland	Preis 6,- DM
Heft 45 - Volks- und Berufszählung 1970 - Erwerbstätigkeit und Unterhalt der Bevölkerung im Saarland	Preis 6,- DM
Heft 46 - Betriebsverhältnisse der Land- und Forstwirtschaft im Saarland 1971 - Teil I: Betriebe, Rechtsformen, Bodennutzung, Viehhaltung - Ergebnisse der Landwirtschaftszählung - (Grunderhebung 1971)	Preis 6,- DM
Heft 47 - Einzelhandel im Saarland	Preis 6,- DM
Heft 48 - Vorschulerziehung im Saarland - eine Untersuchung der Vorschul- und Kindertageseinrichtungen 1973 -	Preis 6,- DM
Heft 49 - Landwirtschaftliche Betriebe - Ergebnisse der Landwirtschaftszählung 1971 -	Preis 6,- DM
- Gemeindestatistik Teil 2 -	
Heft 50 - Amtliches Gemeindeverzeichnis, 12. Auflage - Stand 1. 1. 1974 und 31. 12. 1974 -	Preis 6,- DM
Heft 51 - Saarländische Krebsdokumentation 1972 - 1974	Preis 8,- DM
Heft 52 - Strukturverhältnisse im Garten- und Obstbau - Ergebnisse der Gartenbauerhebung 1972/73 -	Preis 8,- DM
Heft 53 - Quellennachweise zur Statistik des Saarlandes	Preis 12,- DM

Saarland in Zahlen (Sonderhefte)

Heft Nr.	Titel	Preis	Heft Nr.	Titel	Preis
1	Die saarländische Industrie 1957	*)	78	Industrie, Bau, Handwerk und Energiewirtschaft im Jahre 1971	4,- DM
2	Die Viehwirtschaft im Saarland 1957	1,- DM	79	Kommunale Finanzen im Kalenderjahr 1970	4,- DM
3	Kommunale Finanzen im Kalenderjahr 1957	1,- DM	80	Zensus im produzierenden Gewerbe 1967 - Baugewerbe -	4,- DM
4	Berufsberatung - Lehrstellenvermittlung 1957	1,- DM	81	Arbeitsstätten und Beschäftigte im Saarland am 27. Mai 1970	*)
5	Die Arbeitskräfte der landwirtschaftlichen Betriebe 1957	1,- DM	82	Umsätze und ihre Besteuerung 1970	5,- DM
6	Die eisenschaffende Industrie des Saarlandes (Ende 1958)	1,- DM	83	Endgültige Ergebnisse der Bundestagswahl im Saarland am 19. November 1972	7,- DM
7	Die saarländische Industrie 1958	1,- DM	84	Die saarländische Wirtschaft im Jahre 1972 (Zahlenspiegel)	*)
8	Das saarländische Bauhauptgewerbe 1957/58	*)	85	Lohnsteuerpflichtige Einkommen 1968	5,- DM
9	Kommunale Finanzen 1958	*)	86	Kommunale Finanzen im Kalenderjahr 1971	5,- DM
10	Veranlagte Einkommen 1956	1,- DM	87	Industrie, Bau, Handwerk und Energiewirtschaft im Jahre 1972	5,- DM
11	Körperschaftseinkommen 1956	1,- DM	88	Kinderspielplätze im Saarland 1973	5,- DM
12	Die saarländische Industrie 1959	1,- DM	89	Die saarländische Wirtschaft im Jahre 1973 (Zahlenspiegel)	*)
13	Kommunale Finanzen im Kalenderjahr 1959	*)	90	Die Strassen im Saarland am 1. Januar 1971	5,- DM
14	Die Strassenverkehrsunfälle in den Jahren 1958 und 1959	1,- DM	91	Industrie, Bau, Handwerk und Energiewirtschaft im Jahre 1973	6,- DM
15	Der Aussenhandel des Saarlandes 1960	1,- DM	92	Kommunale Finanzen im Kalenderjahr 1972	6,- DM
16	Umsätze und ihre Besteuerung im zweiten Halbjahr 1959	1,- DM	93	Die saarländische Wirtschaft im Jahre 1974 (Zahlenspiegel)	6,- DM
17	Die Wahlen im Saarland am 4. Dezember 1960	*)	94	Industrie, Bau, Handwerk und Energiewirtschaft im Jahre 1974	6,- DM
18	Die saarländische Industrie im Jahre 1960	1,- DM	95	Strassenverkehrsunfälle 1972 - 1974	8,- DM
19	Schuldenstand von Staat und Gemeinden (Gv.) am 31. März 1960	1,- DM	96	Die saarländische Wirtschaft im Jahre 1975 (Zahlenspiegel)	6,- DM
20	Kommunale Finanzen im Kalenderjahr 1960	1,- DM	97	Umsätze und ihre Besteuerung 1972	7,- DM
21	Personal im öffentlichen Dienst am 2. Oktober 1960	1,- DM	98	Kommunale Finanzen im Kalenderjahr 1973	7,- DM
22	Die saarländische Industrie im Jahre 1961	1,- DM	99	Industrie, Bau, Handwerk und Energiewirtschaft im Jahre 1975	8,- DM
23	Umsätze und ihre Besteuerung 1960	1,- DM	100	Gehalts- und Lohnstrukturerhebung in der gewerblichen Wirtschaft und im Dienstleistungsbereich 1972	8,- DM
24	Kommunale Finanzen im Kalenderjahr 1961	1,- DM			
25	Umsätze und ihre Besteuerung 1961	1,- DM			
26	Die saarländische Industrie im Jahre 1962	1,- DM			
27	Kommunale Finanzen im Kalenderjahr 1962	1,- DM			
28	Der Aussenhandel des Saarlandes im Jahre 1962	1,- DM			
29	Steuerpflichtige Vermögen und Einheitswerte gewerblicher Betriebe 1960	1,- DM			
30	Die saarländische Industrie im Jahre 1963	*)			
31	Kommunale Finanzen im Kalenderjahr 1963	1,- DM			
32	Umsätze und ihre Besteuerung 1962	1,- DM			
33	Die saarländische Industrie im Jahre 1964	1,- DM			
34	Lohnsteuerpflichtige Einkommen 1961	1,- DM			
35	Sozialprodukt des Saarlandes in den Jahren 1960 bis 1964	1,- DM			
36	Kommunale Finanzen im Kalenderjahr 1964	1,- DM			
37	Umsätze und ihre Besteuerung 1964	1,- DM			
38	Die saarländische Industrie im Jahre 1965	*)			
39	Schuldenstand von Land und Gemeinden (Gv.) am 31. Dezember 1965	*)			
40	Veranlagte Einkommen und ihre Besteuerung 1961	1,- DM			
41	Körperschaftsteuerpflichtige Einkommen 1961	1,50 DM			
42	Kommunale Finanzen im Kalenderjahr 1965	1,50 DM			
43	Sozialprodukt des Saarlandes/Landeswerte 1960 bis 1965/Kreiswerte 1961 und 1964	1,50 DM			
44	Strassenverkehrsunfälle 1965	1,50 DM			
45	Industrie, Bau, Handwerk und Energiewirtschaft im Jahre 1966	1,50 DM			
46	Personal im öffentlichen Dienst am 2. 10. 1966	1,50 DM			
47	Schuldenstand von Land und Gemeinden (Gv.) am 31. Dezember 1966	*)			
48	Handel und Gastgewerbe im Saarland 1962 bis 1966	1,50 DM			
49	Der Aussenhandel des Saarlandes 1960 bis 1966	1,50 DM			
50	Steuerpflichtige Vermögen und Einheitswerte gewerblicher Betriebe 1963	2,- DM			
51	Industrie, Bau, Handwerk und Energiewirtschaft im Jahre 1967	2,- DM			
52	Lohnsteuerpflichtige Einkommen 1965	2,- DM			
53	Umsätze und ihre Besteuerung 1966	2,- DM			
54	Die Strassen des Saarlandes am 1. Januar 1966	2,- DM			
55	Kommunale Finanzen in den Kalenderjahren 1966 und 1967	2,- DM			
56	Wohngeld 1964 bis 1967	2,- DM			
57	Strassenverkehrsunfälle 1967	2,- DM			
58	Kommunale Finanzen im Kalenderjahr 1968	2,- DM			
59	Grenzüberschreitender Schiffs- und Güterverkehr auf der Mosel 1964 bis 1968	2,- DM			
60	Endgültige Ergebnisse der Bundestagswahl im Saarland am 28. 9. 1969	3,- DM			
61	EWG-Strukturerhebung in der Landwirtschaft 1966/67	3,- DM			
62	Industrie, Bau, Handwerk und Energiewirtschaft im Jahre 1968	2,- DM			
63	Steuerpflichtige Vermögen und Einheitswerte gewerblicher Betriebe 1966	2,50 DM			
64	Strassenverkehrsunfälle 1968 und 1969	2,50 DM			
65	Industrie, Bau, Handwerk und Energiewirtschaft im Jahre 1969	*)			
66	Umsätze und ihre Besteuerung 1968	2,50 DM			
67	Gehalts- und Lohnstrukturerhebung in der gewerblichen Wirtschaft und im Dienstleistungsbereich 1966	*)			
68	Kommunale Finanzen im Kalenderjahr 1969	3,- DM			
69	Personal im öffentlichen Dienst am 2. 10. 1969	3,- DM			
70	Kommunale Finanzplanung 1970 bis 1974	3,- DM			
71	Güterverkehrsströme im Saarland	3,- DM			
72	Schul- und Hochschulpersonal im öffentlichen Dienst - Ergebnisse der Personalstrukturerhebung vom 2. 10. 1968	3,- DM			
73	Gehalts- und Lohnstrukturerhebung im öffentlichen Dienst 1968	3,- DM			
74	Wasserversorgung und -ableitung im Jahre 1969	3,- DM			
75	Industrie, Bau, Handwerk und Energiewirtschaft im Jahre 1970	3,- DM			
76	Die saarländische Wirtschaft im Jahre 1971 (Zahlenspiegel)	3,- DM			
77	Zensus im produzierenden Gewerbe 1967 - Industrie (ohne Bauindustrie) -	4,- DM			

*) vergriffen