

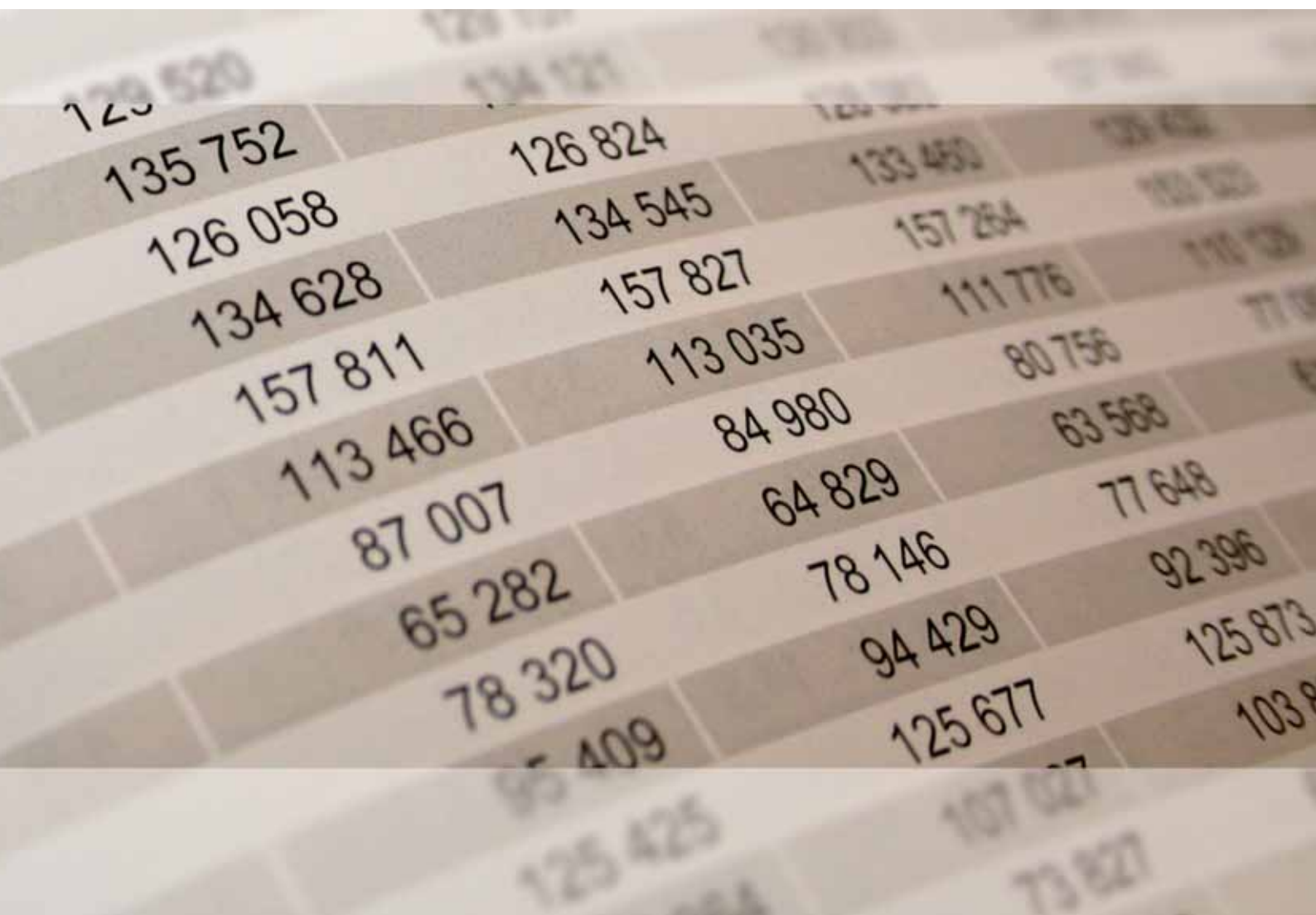

202

STATISTISCHE BERICHTE



Zeichenerklärungen

| | |
|-----|--|
| 0 | Zahl ungleich Null, Betrag jedoch kleiner als die Hälfte von 1 in der letzten ausgewiesenen Stelle |
| - | nichts vorhanden |
| . | Zahl unbekannt oder geheim |
| x | Nachweis nicht sinnvoll |
| ... | Zahl fällt später an |
| / | keine Angabe, da Zahl nicht sicher genug |
| () | Aussagewert eingeschränkt, da Zahl statistisch unsicher |
| D | Durchschnitt |
| p | vorläufig |
| r | revidiert |
| s | geschätzt |

Für die Abgrenzung von Größenklassen wird im Allgemeinen anstelle einer ausführlichen Beschreibung „50 bis unter 100“ die Darstellungsform „50 – 100“ verwendet.

Einzelwerte in Tabellen werden im Allgemeinen ohne Rücksicht auf die Endsumme gerundet.

Inhalt

| | Seite |
|---|----------|
| Informationen zur Statistik | 4 |
| Glossar | 6 |
| Tabellen | |
| T 1 Eingebürgerte Personen 2020 nach Altersjahren und Geschlecht | 9 |
| T 2 Eingebürgerte Personen 2020 nach bisheriger Staatsangehörigkeit und Altersgruppen | 11 |
| T 3 Eingebürgerte Personen 2020 nach bisheriger Staatsangehörigkeit und Aufenthaltsdauer | 14 |
| T 4 Eingebürgerte Personen 2020 nach bisheriger Staatsangehörigkeit und Familienstand | 16 |
| T 5 Eingebürgerte Personen 2019 und 2020 nach Verwaltungsbezirken sowie der Art der Einbürgerung | 19 |
| T 6 Eingebürgerte Personen 1990 – 2020 nach Altersgruppen | 21 |
| T 7 Eingebürgerte Personen 1990 – 2020 nach Kontinenten | 22 |
| Karten | |
| K 1 Eingebürgerte Personen 2020 nach Verwaltungsbezirken | 8 |
| Grafiken | |
| G 1 Eingebürgerte Personen 2020 nach Altersjahren und Geschlecht | 10 |
| G 2 Eingebürgerte Personen 2015, 2019 und 2020 nach Kontinenten | 10 |
| G 3 Eingebürgerte Personen 2020 aus EU-Ländern nach bisheriger Staatsangehörigkeit | 13 |
| G 4 Eingebürgerte Personen 2020 nach den 30 häufigsten bisherigen Staatsangehörigkeiten | 18 |
| G 5 Eingebürgerte Personen 2020 nach Verwaltungsbezirken | 20 |

Informationen zur Statistik

Ziel der Statistik

Die Einbürgerungsstatistik gibt Aufschluss über die Zahl und Struktur der im Laufe eines Berichtsjahres vollzogenen Einbürgerungen von Ausländerinnen und Ausländern in fachlicher Differenzierung nach dem Rechtsgrund der Einbürgerung, der Aufenthaltsdauer im Bundesgebiet, dem Wohnort sowie zentralen demografischen Merkmalen. Sie stellt damit insbesondere für die in der Integrationspolitik Verantwortlichen aber auch für die Wissenschaft und die interessierende Öffentlichkeit eine Datenquelle dar, aus der Angaben über die zahlenmäßige Entwicklung und die demografische Struktur von Personen abgeleitet werden können, die im Laufe des Berichtsjahres durch Einbürgerung die deutsche Staatsangehörigkeit erhielten.

Rechtsgrundlage

Staatsangehörigkeitsgesetz in der im Bundesgesetzblatt Teil III, Gliederungsnummer 102-1, veröffentlichten bereinigten Fassung, das zuletzt durch Artikel 10 des Gesetzes vom 28. März 2021 (BGBl. I S. 591) geändert worden ist.

Gesetz über die Rechtsstellung heimatloser Ausländer im Bundesgebiet in der im Bundesgesetzblatt Teil III, Gliederungsnummer 243-1, veröffentlichten bereinigten Fassung, das zuletzt durch Artikel 7 des Gesetzes vom 30. Juli 2004 (BGBl. I S. 1950) geändert worden ist.

Gesetz zur Verminderung der Staatenlosigkeit vom 29. Juni 1977 (BGBl. I S. 1101), das durch Artikel 3 § 4 des Gesetzes vom 15. Juli 1999 (BGBl. I S. 1618) geändert worden ist.

Gesetz über die Statistik für Bundeszwecke (Bundesstatistikgesetz – BstatG in der Fassung der Bekanntmachung vom 20. Oktober 2016 (BGBl. I S. 2394), das zuletzt durch Artikel 2 des Gesetzes vom 14. Juni 2021 (BGBl. I S. 1751) geändert worden ist.

Erhebungsumfang

Die Einbürgerungsstatistik umfasst sämtliche Einbürgerungen, die von den Einbürgerungsbehörden der Länder auf Grundlage der vorstehend genannten Rechtsgrundlagen, vor allem dem Staatsangehörigkeitsgesetz, vorgenommen werden. Mit der Einbürgerung werden ausländische Personen zu deutschen Staatsbürgerinnen und -bürgern. Sie werden in Statistiken auch dann nicht mehr als Ausländer/-innen nachgewiesen, wenn ihre bisherige Staatsangehörigkeit fortbesteht.

Regionale Ebene

Der vorliegende Bericht enthält Ergebnisse der Einbürgerungsstatistik auf der Landes- und Kreisebene. Grundsätzlich ist eine Auswertung der Daten bis auf die Gemeindeebene möglich.

Berichtskreis

Die Daten der Einbürgerungsstatistik werden den statistischen Landesämtern von den Einbürgerungsbehörden übermittelt. Einbürgerungsbehörden sind in Rheinland-Pfalz die kreisfreien Städte und Landkreise.

Erhebungsmerkmale und Berichtszeitraum/-zeitpunkt

In der Einbürgerungsstatistik werden je Kalenderjahr für jede eingebürgerte Person folgende Erhebungsmerkmale erfasst: Geburtsjahr, Geschlecht, Familienstand, Wohnort zum Zeitpunkt der Einbürgerung, Aufenthaltsdauer im Bundesgebiet nach Jahren, Rechtsgrundlage der Einbürgerung, bisherige Staatsangehörigkeiten und Fortbestand bisheriger Staatsangehörigkeiten.

Hochrechnung

Bei der Einbürgerungsstatistik, handelt es sich um Vollerhebungen. Damit erübrigt sich eine Hochrechnung.

Vergleichbarkeit

Bis zum Jahr 1999 wurde die Einbürgerungsstatistik im Auftrag der jeweiligen Innenressorts der Länder von den statistischen Landesämtern erstellt.

Seit dem Berichtsjahr 2000 ist ein neues Staatsangehörigkeitsgesetz in Kraft getreten, mit dem die Einbürgerungsstatistik mit erweitertem Merkmalskatalog länderübergreifend einheitlich als Bundesstatistik mit einem detaillierten Nachweis nach den Rechtsgründen der Einbürgerung geregelt wurde. Vor dieser Zeit war innerhalb der statistischen Auswertung grundsätzlich nur eine Unterscheidung zwischen Anspruchs- und Ermessenseinbürgerung möglich.

Ein wesentlicher Unterschied zwischen den beiden Statistiken betrifft die Aussiedlerinnen und Aussiedler. Diese werden seit dem 1. August 1999 nicht mehr formal eingebürgert, da dieser Personenkreis kraft Grundgesetz bereits als Deutsche angesehen werden und nach Feststellung dieser Eigenschaft als „Deutsche“ die entsprechenden Unterlagen (Identifikationspapiere) erhalten. Unabhängig davon sind die Regelungen über die Anspruchseinbürgerung von Ausländerinnen und Ausländern geändert worden. Auch die Regelungen zu Einbürgerungen von Ehegatten deutscher Staatsangehöriger und bei den Ermessenseinbürgerungen wurden neu gefasst (z. B. Verkürzung der Fristen sowie stärkere Gewichtung der Integrationsanforderungen).

Weitere Änderungen der Einbürgerungsbedingungen sind mit der Reform des Staatsangehörigkeitsgesetzes vom 14. März 2005 eingetreten. So werden beispielsweise Integrationsbemühungen der Ausländerinnen und Ausländer (bspw. Besuch von Sprachkursen) durch Erleichterungen bei der Einbürgerung (kürzere Aufenthaltsdauer in Deutschland) honoriert.

Aufgrund der o. a. Änderungen ist ein Vergleich der Ergebnisse der Einbürgerungsstatistik ab dem Jahr 2000 mit den Vorjahren nur eingeschränkt möglich.

Besondere fachliche Hinweise

Grundvoraussetzung für eine Einbürgerung ist der rechtmäßige, auf Dauer angelegte Aufenthalt gemäß den einschlägigen ausländerrechtlichen Vorschriften. Die deutsche Staatsangehörigkeit wird mit der Aushändigung einer Einbürgerungsurkunde erworben. Je nach Rechtsgrund der Einbürgerung wird zwischen Anspruchseinbürgerung und Ermessenseinbürgerung unterschieden:

- Einen Anspruch auf Einbürgerung hat, wer bestimmte, gesetzlich festgelegte Anforderung erfüllt. Dies betrifft insbesondere Ausländerinnen und Ausländer, die bereits acht Jahre in Deutschland leben (§ 10 Abs. 1 StAG). Bei der Feststellung der Aufenthaltsdauer durch die Einbürgerungsbehörden wird vom Zeitpunkt der Ersteinreise in das Bundesgebiet ausgegangen. Das Bundesgebiet schließt das vor der Wiedervereinigung bestehende Gebiet der ehemaligen DDR ein.
- Personen, die keinen Anspruch auf Einbürgerung haben, aber sonstige Einbürgerungsgründe erfüllen, können aufgrund einer Ermessensentscheidung eingebürgert werden. Mögliche Gründe für eine Ermessenseinbürgerung sind wiederum gesetzlich festgelegt. Hierbei geht es insbesondere um die Miteinbürgerung ausländischer Ehegatten und minderjähriger Kinder (§ 10 Abs.2 StAG).

Glossar

Ausländer/-innen

Hierzu zählen alle Personen, die nicht Deutsche im Sinne des Art. 116 Abs. 1 GG sind, d.h. nicht die deutsche Staatsangehörigkeit besitzen. Als Ausländer/innen zählen auch Staatenlose und die Personen mit ungeklärter Staatsangehörigkeit.

Die Mitglieder der Stationierungstreitkräfte sowie der ausländischen diplomatischen und konsularischen Vertretungen in der Bundesrepublik Deutschland unterliegen mit ihren Familienangehörigen nicht den Bestimmungen des Ausländergesetzes und werden somit auch statistisch nicht erfasst.

Anspruchseinbürgerungen

Der Anspruch auf Einbürgerung entsteht, wenn die folgenden Voraussetzungen vorliegen:

- Unbefristetes Aufenthaltsrecht der Aufenthaltserlaubnis zum Zeitpunkt der Einbürgerung,
- Seit acht Jahren gewöhnlicher und rechtmäßiger Aufenthalt in Deutschland,
- Lebensunterhaltsunterhaltssicherung (auch für unterhaltsberechtigte Familienangehörige) ohne Sozialhilfe und Arbeitslosengeld II („Hartz IV“),
- Ausreichende Deutschkenntnisse,
- Kenntnisse über die Rechts- und Gesellschaftsordnung sowie die Lebensverhältnisse in Deutschland („Einbürgerungstest“),
- Keine Verurteilung wegen einer Straftat,
- Bekenntnis zur freiheitlichen demokratischen Grundordnung des Grundgesetzes der Bundesrepublik Deutschland,
- Verlust bzw. Aufgabe der alten Staatsangehörigkeit.

Ermessenseinbürgerungen

Eine Einbürgerung kann erfolgen, wenn öffentliches Interesse hieran besteht und bestimmte Mindestanforderungen erfüllt sind.

Rechtsgrundlagen der Einbürgerung

- § 8 Staatsangehörigkeitsgesetz (StAG):
(Einbürgerung von Ausländer/-innen, die sich auf Dauer in Deutschland niedergelassen haben.)
- § 9 Staatsangehörigkeitsgesetz (StAG):
(Einbürgerung von Ausländern oder Ausländerinnen mit einem deutschen Ehe- oder Lebenspartner.)
- § 10 Abs. 1 Staatsangehörigkeitsgesetz (StAG):
(Einbürgerung bei Mindestaufenthalt von acht Jahren in Deutschland.)
- § 10 Abs. 2 Staatsangehörigkeitsgesetz (StAG):
(Miteinbürgerung des Ehegatten und der minderjährigen Kinder aus dieser Ehe.)
- § 10 Abs. 3 Staatsangehörigkeitsgesetz (StAG):
(Einbürgerung mit Fristverkürzung des Mindestaufenthaltes in Deutschland von acht auf sieben Jahre und bei Besuch eines Integrationskurses, sowie seit 2007 auch Fristverkürzung auf sechs Jahre bei Vorliegen besonderer Integrationsleistungen.)
- § 13 Staatsangehörigkeitsgesetz (StAG):
(Einbürgerung im Ausland lebender ehemaliger Deutscher und deren Nachkommen.)
- § 14 Staatsangehörigkeitsgesetz (StAG):
(Einbürgerung im Ausland lebender Ausländerinnen und Ausländer mit Bindungen an Deutschland.)

- § 40 b Staatsangehörigkeitsgesetz (StAG):
(Übergangsregelung für in Deutschland geborene ausländische Kinder, die am 1. Januar 2000 das 10. Lebensjahr noch nicht vollendet hatten und einen Antrag gestellt hatten.)
- § 40 c Staatsangehörigkeitsgesetz (StAG):
(Übergangsregelung für 16 bis 23-Jährige mit einem Mindestaufenthalt von acht Jahren und einen 6-jährigen Schulbesuch in Deutschland, sowie einer Antragstellung bis März 1999.)
- Art 116 Abs. 2 Grundgesetz (GG):
(Einbürgerung im Ausland lebender früherer deutscher Staatsangehöriger, denen von 1933 bis 1945 die deutsche Staatsangehörigkeit aus politischen, rassischen oder religiösen Gründen entzogen wurde, sowie die Einbürgerung deren Nachkommen.)
- § 21 Gesetz über die Rechtsstellung heimatloser Ausländer im Bundesgebiet (HAusIG):
(Einbürgerung heimatloser Ausländer, die seit sieben Jahren in Deutschland leben.)
- Artikel 2 des Gesetzes zur Verminderung der Staatenlosigkeit:
Einbürgerung in Deutschland geborener Staatenloser, die seit fünf Jahren im Inland ihren rechtmäßigen Aufenthalt haben und den Antrag vor Vollendung des 21. Lebensjahres stellen.

Staatsangehörigkeit

Siehe Ausländer/-innen

K1 Eingebürgerte Personen 2020 nach Verwaltungsbezirken

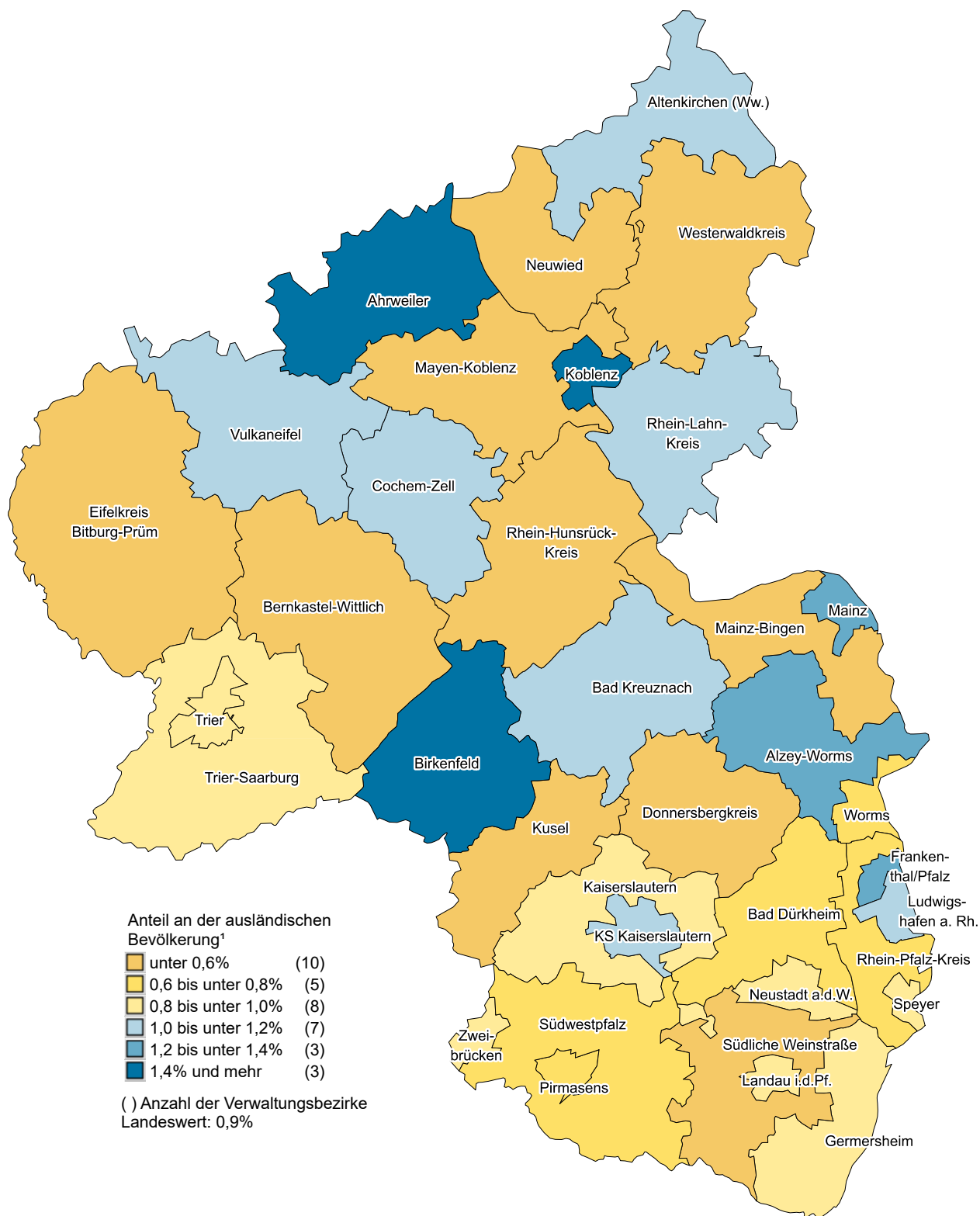

¹ Ausländische Bevölkerung am 31.12.2020 gemäß Ausländerzentralregister

T 1

Eingebürgerte Personen 2020 nach Altersjahren und Geschlecht

| Alter in Jahren | Eingebürgerte Personen | | | Alter in Jahren | Eingebürgerte Personen | | |
|--------------------|------------------------|----------|----------|--------------------|------------------------|----------|----------|
| | insgesamt | männlich | weiblich | | insgesamt | männlich | weiblich |
| 0 – 1 | 9 | 3 | 6 | 35 – 36 | 150 | 63 | 87 |
| 1 – 2 | 33 | 15 | 18 | 36 – 37 | 130 | 59 | 71 |
| 2 – 3 | 53 | 29 | 24 | 37 – 38 | 125 | 67 | 58 |
| 3 – 4 | 31 | 19 | 12 | 38 – 39 | 140 | 68 | 72 |
| 4 – 5 | 51 | 24 | 27 | 39 – 40 | 110 | 55 | 55 |
| zusammen | 177 | 90 | 87 | zusammen | 655 | 312 | 343 |
| 5 – 6 | 47 | 21 | 26 | 40 – 41 | 86 | 32 | 54 |
| 6 – 7 | 46 | 25 | 21 | 41 – 42 | 110 | 53 | 57 |
| 7 – 8 | 40 | 21 | 19 | 42 – 43 | 121 | 55 | 66 |
| 8 – 9 | 33 | 17 | 16 | 43 – 44 | 99 | 41 | 58 |
| 9 – 10 | 54 | 27 | 27 | 44 – 45 | 86 | 31 | 55 |
| zusammen | 220 | 111 | 109 | zusammen | 502 | 212 | 290 |
| 10 – 11 | 44 | 27 | 17 | 45 – 46 | 85 | 36 | 49 |
| 11 – 12 | 40 | 21 | 19 | 46 – 47 | 94 | 44 | 50 |
| 12 – 13 | 42 | 21 | 21 | 47 – 48 | 74 | 27 | 47 |
| 13 – 14 | 45 | 20 | 25 | 48 – 49 | 72 | 31 | 41 |
| 14 – 15 | 45 | 26 | 19 | 49 – 50 | 48 | 16 | 32 |
| zusammen | 216 | 115 | 101 | zusammen | 373 | 154 | 219 |
| 15 – 16 | 58 | 30 | 28 | 50 – 51 | 55 | 28 | 27 |
| 16 – 17 | 58 | 36 | 22 | 51 – 52 | 50 | 21 | 29 |
| 17 – 18 | 78 | 40 | 38 | 52 – 53 | 49 | 21 | 28 |
| 18 – 19 | 65 | 34 | 31 | 53 – 54 | 42 | 13 | 29 |
| 19 – 20 | 84 | 45 | 39 | 54 – 55 | 35 | 19 | 16 |
| zusammen | 343 | 185 | 158 | zusammen | 231 | 102 | 129 |
| 20 – 21 | 73 | 27 | 46 | 55 – 56 | 26 | 14 | 12 |
| 21 – 22 | 83 | 39 | 44 | 56 – 57 | 30 | 12 | 18 |
| 22 – 23 | 75 | 30 | 45 | 57 – 58 | 30 | 13 | 17 |
| 23 – 24 | 80 | 27 | 53 | 58 – 59 | 26 | 14 | 12 |
| 24 – 25 | 80 | 45 | 35 | 59 – 60 | 21 | 11 | 10 |
| zusammen | 391 | 168 | 223 | zusammen | 133 | 64 | 69 |
| 25 – 26 | 91 | 49 | 42 | 60 – 61 | 36 | 16 | 20 |
| 26 – 27 | 97 | 45 | 52 | 61 – 62 | 63 | 33 | 30 |
| 27 – 28 | 86 | 43 | 43 | 62 – 63 | 45 | 16 | 29 |
| 28 – 29 | 113 | 61 | 52 | 63 – 64 | 24 | 12 | 12 |
| 29 – 30 | 133 | 64 | 69 | 64 – 65 | 22 | 10 | 12 |
| zusammen | 520 | 262 | 258 | zusammen | 190 | 87 | 103 |
| 30 – 31 | 111 | 55 | 56 | 65 – 66 | 23 | 8 | 15 |
| 31 – 32 | 137 | 73 | 64 | 66 – 67 | 28 | 14 | 14 |
| 32 – 33 | 150 | 70 | 80 | 67 – 68 | 17 | 7 | 10 |
| 33 – 34 | 155 | 88 | 67 | 68 – 69 | 16 | 7 | 9 |
| 34 – 35 | 132 | 63 | 69 | 69 – 70 | 18 | 9 | 9 |
| zusammen | 685 | 349 | 336 | zusammen | 102 | 45 | 57 |
| | | | | 70 und älter | 103 | 54 | 49 |
| | | | | insgesamt | 4 841 | 2 310 | 2 531 |

G 1 Eingebürgerte Personen 2020 nach Altersjahren und Geschlecht

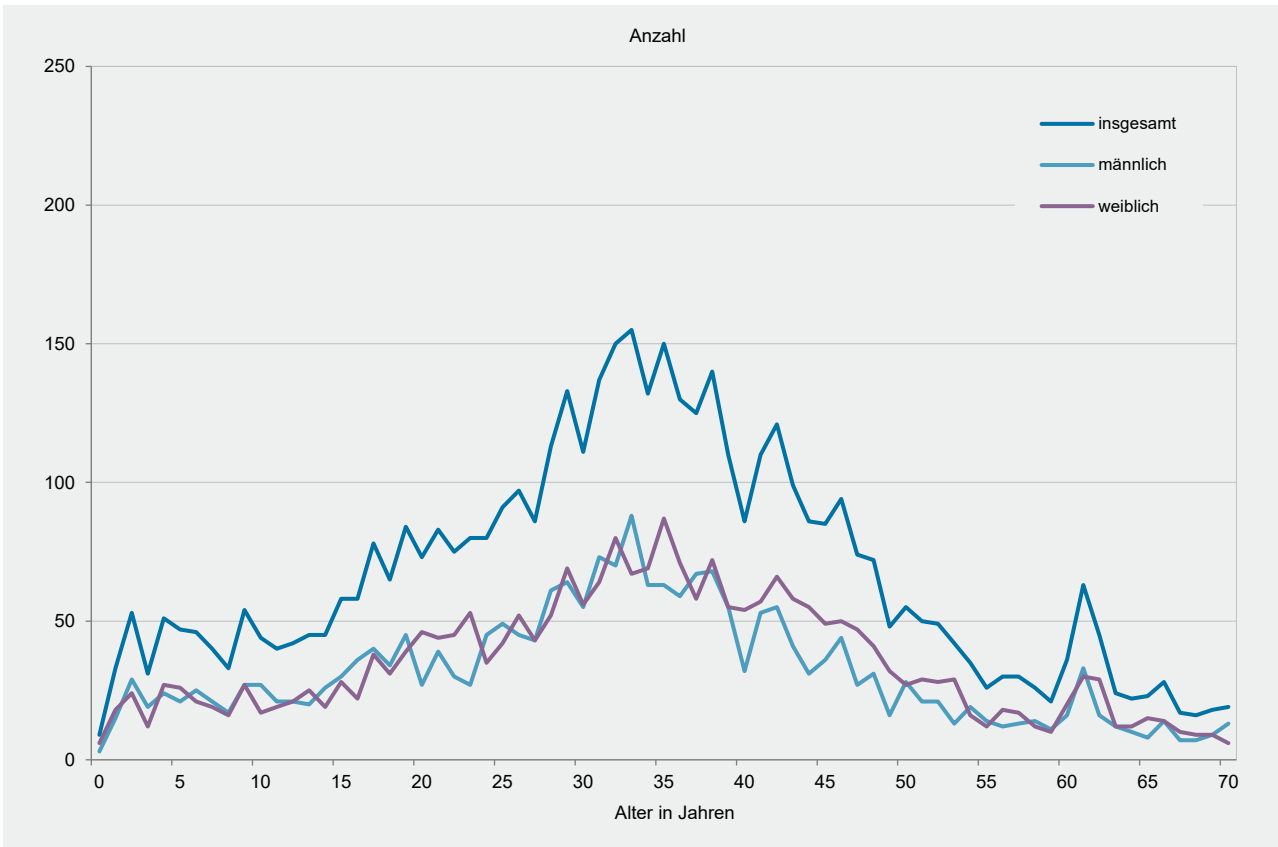

G 2 Eingebürgerte Personen 2015, 2019 und 2020 nach Kontinenten

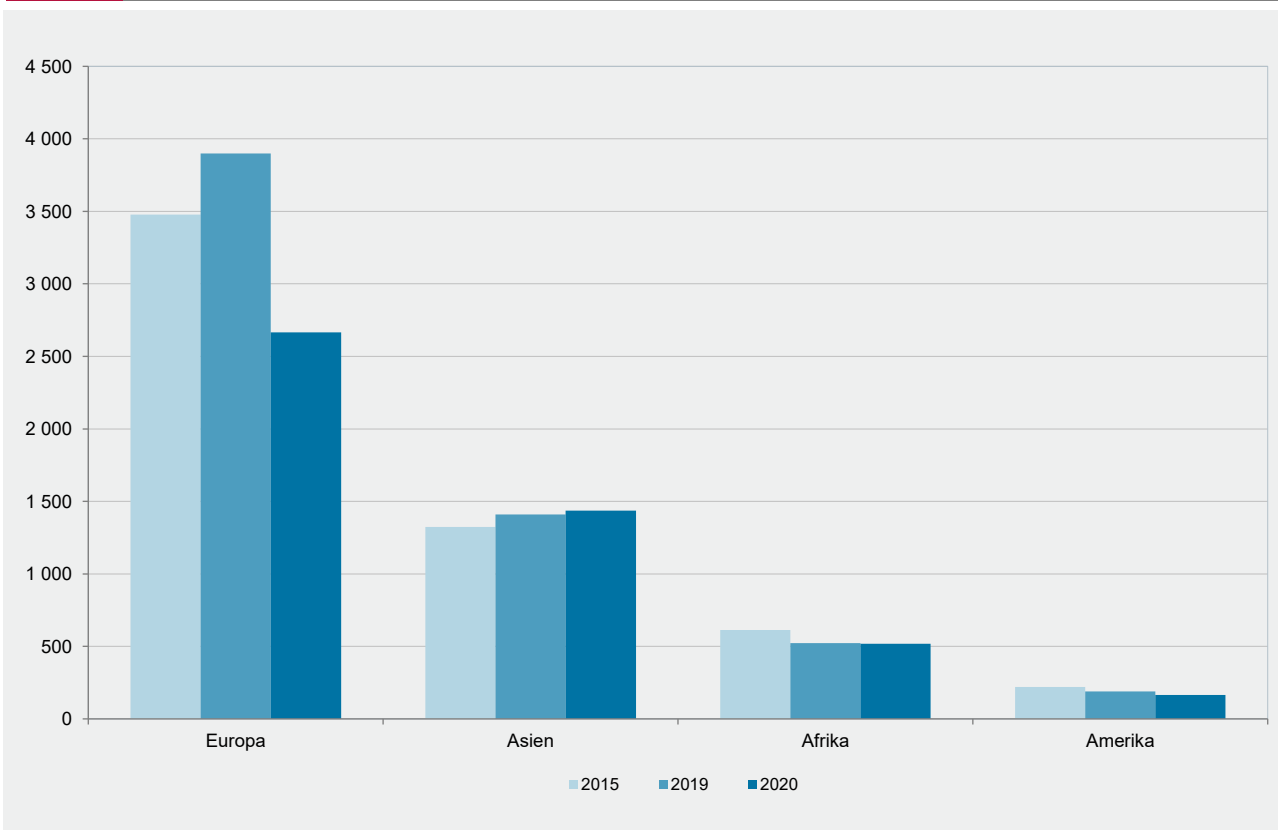

| Land der bisherigen Staatsangehörigkeit | Ins-gesamt | Davon im Alter von Jahren | | | | | | | |
|---|------------|---------------------------|--------|---------|---------|---------|---------|---------|--------------|
| | | unter 6 | 6 – 16 | 16 – 18 | 18 – 23 | 23 – 35 | 35 – 45 | 45 – 60 | 60 und älter |
| Europa | 2 666 | 75 | 227 | 79 | 235 | 694 | 598 | 474 | 284 |
| EU-Länder (EU-27) | 1 471 | 60 | 137 | 38 | 95 | 336 | 354 | 279 | 172 |
| Belgien | 11 | - | 1 | - | - | - | 1 | 5 | 4 |
| Bulgarien | 138 | 10 | 24 | 6 | 10 | 26 | 42 | 11 | 9 |
| Dänemark | 3 | - | - | - | - | - | - | 1 | 2 |
| Estland | 2 | 1 | 1 | - | - | - | - | - | - |
| Finnland | 2 | - | - | - | - | - | - | 1 | 1 |
| Frankreich | 43 | 2 | 4 | 1 | 2 | 6 | 6 | 9 | 13 |
| Griechenland | 82 | 3 | 5 | 3 | 8 | 26 | 10 | 18 | 9 |
| Irland | - | - | - | - | - | - | - | - | - |
| Italien | 283 | 5 | 4 | 2 | 18 | 75 | 64 | 58 | 57 |
| Kroatien | 76 | - | 1 | 1 | 3 | 21 | 18 | 22 | 10 |
| Lettland | 26 | 1 | 6 | 1 | 3 | 3 | 6 | 5 | 1 |
| Litauen | 27 | - | 4 | - | 4 | 6 | 9 | 3 | 1 |
| Luxemburg | 7 | - | 1 | 1 | - | 2 | 1 | 1 | 1 |
| Malta | - | - | - | - | - | - | - | - | - |
| Niederlande | 18 | - | - | 3 | 1 | 3 | 2 | 5 | 4 |
| Österreich | 17 | - | - | - | - | 1 | 2 | 3 | 11 |
| Polen | 266 | 4 | 25 | 8 | 21 | 63 | 67 | 56 | 22 |
| Portugal | 33 | - | - | - | 5 | 11 | 8 | 7 | 2 |
| Rumänien | 277 | 25 | 43 | 4 | 14 | 67 | 75 | 43 | 6 |
| Schweden | 7 | - | 2 | - | - | 1 | - | 1 | 3 |
| Slowakei | 12 | 1 | - | 1 | - | 4 | 5 | 1 | - |
| Slowenien | 7 | - | - | 1 | 1 | - | 1 | 1 | 3 |
| Spanien | 37 | - | 1 | 1 | - | 11 | 6 | 12 | 6 |
| Tschechische Republik | 19 | 2 | 3 | 1 | - | 1 | 4 | 5 | 3 |
| Ungarn | 78 | 6 | 12 | 4 | 5 | 9 | 27 | 11 | 4 |
| Zypern | - | - | - | - | - | - | - | - | - |
| Albanien | 28 | 3 | 3 | 1 | 1 | 10 | 7 | 2 | 1 |
| Bosnien und Herzegowina | 41 | - | 3 | 3 | 6 | 11 | 8 | 7 | 3 |
| Kosovo | 124 | 3 | 15 | 7 | 17 | 45 | 28 | 9 | - |
| Montenegro | 12 | - | 3 | - | 2 | 5 | 2 | - | - |
| Nordmazedonien | 37 | 2 | 3 | - | 2 | 8 | 11 | 7 | 4 |
| Russische Föderation | 78 | 1 | 6 | 2 | 7 | 19 | 19 | 17 | 7 |
| Serbien | 136 | 1 | 15 | 1 | 11 | 53 | 29 | 17 | 9 |
| Türkei | 412 | 2 | 22 | 19 | 77 | 164 | 87 | 31 | 10 |
| Ukraine | 114 | - | 11 | 4 | 5 | 26 | 27 | 31 | 10 |
| Vereinigtes Königreich | 169 | 2 | 7 | - | 6 | 13 | 18 | 60 | 63 |
| Weißrussland (Belarus) | 28 | - | 1 | 4 | 5 | 3 | 6 | 9 | - |
| Sonstige europäische Länder | 16 | 1 | 1 | - | 1 | 1 | 2 | 5 | 5 |
| Afrika | 518 | 28 | 56 | 6 | 26 | 163 | 152 | 61 | 26 |
| Ägypten | 102 | 14 | 25 | 3 | 5 | 24 | 27 | 4 | - |
| Algerien | 35 | - | 5 | - | 1 | 9 | 6 | 10 | 4 |
| Ghana | 23 | 1 | 5 | - | 2 | 2 | 4 | 4 | 5 |
| Guinea | 20 | 3 | 6 | 1 | 1 | 4 | 4 | 1 | - |
| Kamerun | 61 | 4 | 7 | - | - | 25 | 23 | 2 | - |
| Kenia | 17 | - | - | 1 | - | 8 | 8 | - | - |
| Libyen | 10 | - | - | - | 1 | - | 6 | 3 | - |
| Marokko | 107 | 2 | 3 | - | 6 | 44 | 34 | 13 | 5 |

T 2

Eingebürgerte Personen 2020 nach bisheriger Staatsangehörigkeit und Altersgruppen

| Land der bisherigen Staatsangehörigkeit | Ins-gesamt | Davon im Alter von Jahren | | | | | | | |
|---|------------|---------------------------|--------|---------|---------|---------|---------|---------|--------------|
| | | unter 6 | 6 – 16 | 16 – 18 | 18 – 23 | 23 – 35 | 35 – 45 | 45 – 60 | 60 und älter |
| Nigeria | 38 | 2 | 2 | 1 | 5 | 8 | 12 | 8 | - |
| Südafrika | 11 | - | - | - | - | 1 | 2 | 4 | 4 |
| Togo | 16 | - | - | - | 4 | 1 | 6 | 5 | - |
| Tunesien | 41 | - | - | - | - | 23 | 11 | 3 | 4 |
| Sonstige afrikanische Länder | 37 | 2 | 3 | - | 1 | 14 | 9 | 4 | 4 |
| Amerika | 165 | 1 | 6 | 7 | 7 | 40 | 55 | 34 | 15 |
| Brasilien | 53 | 1 | 2 | 3 | 3 | 14 | 22 | 7 | 1 |
| Chile | 14 | - | 2 | 2 | 2 | - | - | 8 | - |
| Kolumbien | 13 | - | - | 2 | - | 3 | 7 | 1 | - |
| Mexiko | 16 | - | - | - | - | 7 | 5 | 4 | - |
| Venezuela | 19 | - | - | - | 1 | 6 | 5 | 4 | 3 |
| Vereinigte Staaten | 12 | - | - | - | - | 2 | 2 | 3 | 5 |
| Sonstige amerikanische Länder | 38 | - | 2 | - | 1 | 8 | 14 | 7 | 6 |
| Asien | 1 436 | 113 | 146 | 43 | 111 | 449 | 344 | 162 | 68 |
| Afghanistan | 116 | 3 | 13 | 4 | 13 | 58 | 14 | 4 | 7 |
| Armenien | 19 | - | 4 | - | 1 | 9 | 2 | 3 | - |
| Aserbaidshan | 26 | 1 | 3 | 1 | 2 | 5 | 5 | 9 | - |
| Bangladesch | 12 | 2 | 3 | - | - | 4 | 3 | - | - |
| China | 12 | - | - | - | 1 | 4 | 6 | - | 1 |
| Georgien | 14 | - | 2 | - | - | 6 | 5 | 1 | - |
| Indien | 72 | 8 | 6 | - | 1 | 29 | 21 | 6 | 1 |
| Irak | 121 | 7 | 13 | 5 | 12 | 30 | 26 | 18 | 10 |
| Iran, Islamische Republik | 145 | 8 | 11 | 3 | 11 | 32 | 49 | 25 | 6 |
| Jordanien | 10 | 1 | 1 | - | - | 6 | 2 | - | - |
| Kasachstan | 37 | - | 4 | 1 | 1 | 5 | 11 | 12 | 3 |
| Libanon | 44 | 1 | 2 | 4 | 3 | 13 | 11 | 7 | 3 |
| Pakistan | 121 | 17 | 15 | 5 | 9 | 29 | 29 | 10 | 7 |
| Philippinen | 27 | - | 3 | - | 3 | 8 | 9 | 2 | 2 |
| Syrien, Arabische Republik | 440 | 63 | 52 | 12 | 30 | 158 | 89 | 28 | 8 |
| Thailand | 89 | - | 1 | 2 | 5 | 21 | 30 | 22 | 8 |
| Vietnam | 68 | - | 9 | 3 | 15 | 12 | 15 | 7 | 7 |
| Sonstige asiatische Länder | 63 | 2 | 4 | 3 | 4 | 20 | 17 | 8 | 5 |
| Australien und Ozeanien | 1 | - | - | - | - | - | - | - | 1 |
| Sonstige austral. und ozean. Länder | 1 | - | - | - | - | - | - | - | 1 |
| Übrige | 55 | 7 | 12 | 1 | 1 | 19 | 8 | 6 | 1 |
| Staatenlos | 38 | 6 | 7 | 1 | - | 14 | 6 | 3 | 1 |
| Ungeklärt | 17 | 1 | 5 | - | 1 | 5 | 2 | 3 | - |
| Insgesamt | 4 841 | 224 | 447 | 136 | 380 | 1 365 | 1 157 | 737 | 395 |

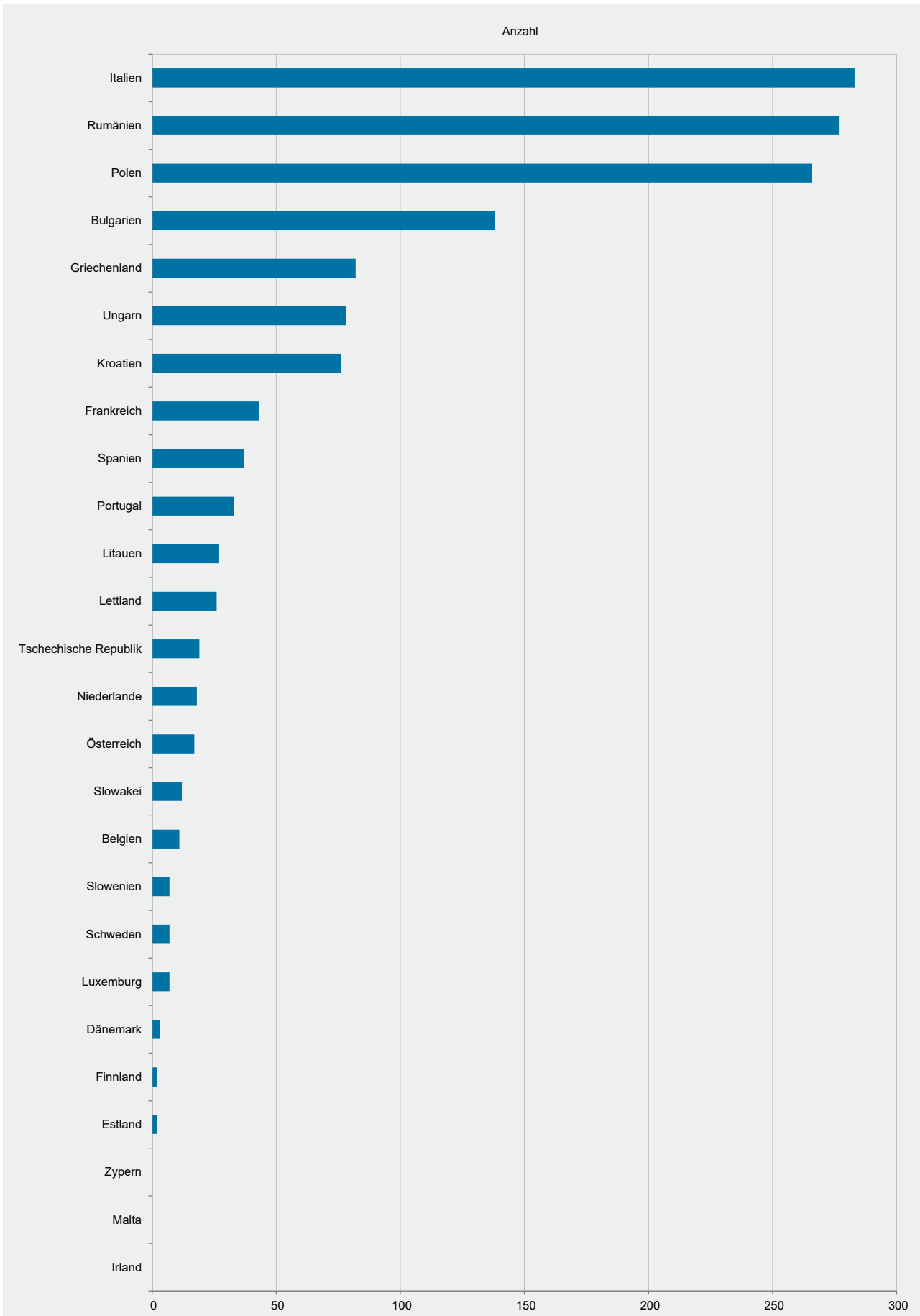

| Land der bisherigen Staatsangehörigkeit | Insgesamt | Davon Aufenthaltsdauer in Jahren | | | | |
|---|-----------|----------------------------------|-------|--------|---------|-------------|
| | | unter 8 | 8 – 9 | 9 – 15 | 15 – 20 | 20 und mehr |
| Europa | 2 666 | 414 | 233 | 556 | 365 | 1 098 |
| EU-Länder (EU-27) | 1 471 | 287 | 176 | 311 | 139 | 558 |
| Belgien | 11 | 2 | 1 | - | - | 8 |
| Bulgarien | 138 | 43 | 33 | 46 | 11 | 5 |
| Dänemark | 3 | - | - | 1 | - | 2 |
| Estland | 2 | 2 | - | - | - | - |
| Finnland | 2 | - | - | - | - | 2 |
| Frankreich | 43 | 8 | 1 | 3 | 5 | 26 |
| Griechenland | 82 | 16 | 9 | 5 | 3 | 49 |
| Irland | - | - | - | - | - | - |
| Italien | 283 | 11 | 4 | 11 | 17 | 240 |
| Kroatien | 76 | 5 | - | 4 | 6 | 61 |
| Lettland | 26 | 5 | 12 | 6 | 3 | - |
| Litauen | 27 | 1 | 11 | 10 | 4 | 1 |
| Luxemburg | 7 | 1 | 1 | 2 | 1 | 2 |
| Malta | - | - | - | - | - | - |
| Niederlande | 18 | 1 | - | 2 | 2 | 13 |
| Österreich | 17 | - | - | - | 1 | 16 |
| Polen | 266 | 49 | 24 | 93 | 47 | 53 |
| Portugal | 33 | 2 | 2 | 3 | 8 | 18 |
| Rumänien | 277 | 106 | 58 | 85 | 16 | 12 |
| Schweden | 7 | - | 2 | - | - | 5 |
| Slowakei | 12 | 1 | - | 4 | 4 | 3 |
| Slowenien | 7 | - | - | 1 | 1 | 5 |
| Spanien | 37 | 6 | 2 | 2 | 3 | 24 |
| Tschechische Republik | 19 | 5 | 1 | 6 | - | 7 |
| Ungarn | 78 | 23 | 15 | 27 | 7 | 6 |
| Zypern | - | - | - | - | - | - |
| Albanien | 28 | 13 | 1 | 10 | 1 | 3 |
| Bosnien und Herzegowina | 41 | - | 1 | 6 | 14 | 20 |
| Kosovo | 124 | 19 | 13 | 38 | 16 | 38 |
| Montenegro | 12 | 1 | - | 7 | 1 | 3 |
| Nordmazedonien | 37 | 5 | 4 | 7 | 4 | 17 |
| Russische Föderation | 78 | 13 | 11 | 21 | 25 | 8 |
| Serbien | 136 | 17 | 7 | 22 | 20 | 70 |
| Türkei | 412 | 13 | 3 | 54 | 66 | 276 |
| Ukraine | 114 | 21 | 5 | 31 | 41 | 16 |
| Vereinigtes Königreich | 169 | 22 | 11 | 37 | 21 | 78 |
| Weißrussland (Belarus) | 28 | 2 | 1 | 7 | 16 | 2 |
| Sonstige europäische Länder | 16 | 1 | - | 5 | 1 | 9 |
| Afrika | 518 | 225 | 47 | 142 | 53 | 51 |
| Ägypten | 102 | 89 | 3 | 8 | 2 | - |
| Algerien | 35 | 16 | 1 | 6 | 7 | 5 |
| Ghana | 23 | 3 | 2 | 7 | 5 | 6 |
| Guinea | 20 | 5 | 2 | 6 | 5 | 2 |
| Kamerun | 61 | 19 | 8 | 30 | 4 | - |
| Kenia | 17 | 5 | 2 | 8 | 2 | - |
| Libyen | 10 | 5 | - | 5 | - | - |
| Marokko | 107 | 34 | 22 | 27 | 10 | 14 |

| Land der bisherigen Staatsangehörigkeit | Insgesamt | Davon Aufenthaltsdauer in Jahren | | | | |
|---|--------------|----------------------------------|------------|--------------|------------|--------------|
| | | unter 8 | 8 – 9 | 9 – 15 | 15 – 20 | 20 und mehr |
| Nigeria | 38 | 18 | 1 | 12 | 2 | 5 |
| Südafrika | 11 | 2 | 1 | 3 | 1 | 4 |
| Togo | 16 | 1 | - | 4 | 7 | 4 |
| Tunesien | 41 | 19 | 1 | 13 | 4 | 4 |
| Sonstige afrikanische Länder | 37 | 9 | 4 | 13 | 4 | 7 |
| Amerika | 165 | 61 | 12 | 38 | 30 | 24 |
| Brasilien | 53 | 19 | 5 | 18 | 6 | 5 |
| Chile | 14 | - | - | 4 | 10 | - |
| Kolumbien | 13 | 6 | 2 | 3 | 1 | 1 |
| Mexiko | 16 | 7 | 2 | 4 | 2 | 1 |
| Venezuela | 19 | 8 | 2 | - | 4 | 5 |
| Vereinigte Staaten | 12 | 2 | - | 2 | 1 | 7 |
| Sonstige amerikanische Länder | 38 | 19 | 1 | 7 | 6 | 5 |
| Asien | 1 436 | 715 | 183 | 278 | 142 | 118 |
| Afghanistan | 116 | 36 | 29 | 35 | 7 | 9 |
| Armenien | 19 | 5 | 1 | 6 | 2 | 5 |
| Aserbaidshan | 26 | 5 | 3 | 7 | 7 | 4 |
| Bangladesch | 12 | 7 | 2 | 3 | - | - |
| China | 12 | 5 | 1 | 1 | 2 | 3 |
| Georgien | 14 | 1 | 1 | 8 | 3 | 1 |
| Indien | 72 | 34 | 15 | 16 | 5 | 2 |
| Irak | 121 | 37 | 12 | 44 | 18 | 10 |
| Iran, Islamische Republik | 145 | 87 | 25 | 21 | 4 | 8 |
| Jordanien | 10 | 4 | 1 | 2 | 3 | - |
| Kasachstan | 37 | 6 | 5 | 7 | 14 | 5 |
| Libanon | 44 | 11 | 3 | 12 | 7 | 11 |
| Pakistan | 121 | 57 | 28 | 26 | 7 | 3 |
| Philippinen | 27 | 12 | 4 | 8 | 3 | - |
| Syrien, Arabische Republik | 440 | 366 | 35 | 21 | 10 | 8 |
| Thailand | 89 | 23 | 9 | 20 | 20 | 17 |
| Vietnam | 68 | 3 | 6 | 25 | 19 | 15 |
| Sonstige asiatische Länder | 63 | 16 | 3 | 16 | 11 | 17 |
| Australien und Ozeanien | 1 | - | - | - | - | 1 |
| Sonstige austral. und ozean. Länder | 1 | - | - | - | - | 1 |
| Übrige | 55 | 30 | 7 | 10 | 3 | 5 |
| Staatenlos | 38 | 27 | 3 | 4 | 2 | 2 |
| Ungeklärt | 17 | 3 | 4 | 6 | 1 | 3 |
| Insgesamt | 4 841 | 1 445 | 482 | 1 024 | 593 | 1 297 |

T 4

Eingebürgerte Personen 2020 nach bisheriger Staatsangehörigkeit und Familienstand

| Land der bisherigen Staatsangehörigkeit | Insgesamt | Ledig | Verheiratet | Verwitwet | Geschieden |
|---|-----------|-------|-------------|-----------|------------|
| Europa | 2 666 | 1 168 | 1 280 | 33 | 183 |
| EU-Länder (EU-27) | 1 471 | 634 | 711 | 19 | 106 |
| Belgien | 11 | 2 | 7 | 1 | 1 |
| Bulgarien | 138 | 76 | 55 | 1 | 6 |
| Dänemark | 3 | - | 3 | - | - |
| Estland | 2 | 2 | - | - | - |
| Finnland | 2 | - | 2 | - | - |
| Frankreich | 43 | 19 | 19 | 3 | 2 |
| Griechenland | 82 | 45 | 28 | 1 | 8 |
| Irland | - | - | - | - | - |
| Italien | 283 | 91 | 170 | 3 | 19 |
| Kroatien | 76 | 25 | 42 | 2 | 7 |
| Lettland | 26 | 14 | 11 | - | 1 |
| Litauen | 27 | 14 | 11 | - | 2 |
| Luxemburg | 7 | 6 | 1 | - | - |
| Malta | - | - | - | - | - |
| Niederlande | 18 | 8 | 6 | - | 4 |
| Österreich | 17 | 3 | 13 | - | 1 |
| Polen | 266 | 105 | 129 | 2 | 30 |
| Portugal | 33 | 21 | 10 | 1 | 1 |
| Rumänien | 277 | 130 | 128 | 4 | 14 |
| Schweden | 7 | 3 | 3 | - | 1 |
| Slowakei | 12 | 5 | 4 | - | 3 |
| Slowenien | 7 | 2 | 5 | - | - |
| Spanien | 37 | 16 | 19 | - | 2 |
| Tschechische Republik | 19 | 7 | 10 | 1 | 1 |
| Ungarn | 78 | 40 | 35 | - | 3 |
| Zypern | - | - | - | - | - |
| Albanien | 28 | 10 | 16 | - | 2 |
| Bosnien und Herzegowina | 41 | 23 | 16 | - | 2 |
| Kosovo | 124 | 65 | 57 | 1 | 1 |
| Montenegro | 12 | 9 | 3 | - | - |
| Nordmazedonien | 37 | 14 | 20 | - | 3 |
| Russische Föderation | 78 | 27 | 36 | 3 | 12 |
| Serbien | 136 | 61 | 71 | - | 3 |
| Türkei | 412 | 231 | 157 | 1 | 23 |
| Ukraine | 114 | 35 | 69 | 1 | 9 |
| Vereinigtes Königreich | 169 | 42 | 102 | 8 | 17 |
| Weißrussland (Belarus) | 28 | 12 | 13 | - | 3 |
| Sonstige europäische Länder | 16 | 5 | 9 | - | 2 |
| Afrika | 518 | 203 | 286 | 4 | 24 |
| Ägypten | 102 | 59 | 43 | - | - |
| Algerien | 35 | 9 | 23 | - | 3 |
| Ghana | 23 | 10 | 11 | - | 2 |
| Guinea | 20 | 15 | 3 | - | 2 |
| Kamerun | 61 | 28 | 29 | - | 4 |
| Kenia | 17 | 6 | 11 | - | - |
| Libyen | 10 | 2 | 8 | - | - |
| Marokko | 107 | 25 | 75 | 2 | 5 |

T 4

Eingebürgerte Personen 2020 nach bisheriger Staatsangehörigkeit und Familienstand

| Land der bisherigen Staatsangehörigkeit | Insgesamt | Ledig | Verheiratet | Verwitwet | Geschieden |
|---|--------------|--------------|--------------|-----------|------------|
| Nigeria | 38 | 18 | 19 | - | 1 |
| Südafrika | 11 | 2 | 7 | 1 | - |
| Togo | 16 | 7 | 8 | - | 1 |
| Tunesien | 41 | 7 | 31 | 1 | 2 |
| Sonstige afrikanische Länder | 37 | 15 | 18 | - | 4 |
| Amerika | 165 | 43 | 101 | 1 | 16 |
| Brasilien | 53 | 17 | 27 | - | 6 |
| Chile | 14 | 6 | 7 | - | 1 |
| Kolumbien | 13 | 4 | 8 | - | 1 |
| Mexiko | 16 | 2 | 12 | - | 2 |
| Venezuela | 19 | 6 | 12 | - | 1 |
| Vereinigte Staaten | 12 | 2 | 7 | - | 3 |
| Sonstige amerikanische Länder | 38 | 6 | 28 | 1 | 2 |
| Asien | 1 436 | 685 | 665 | 20 | 62 |
| Afghanistan | 116 | 73 | 40 | 2 | 1 |
| Armenien | 19 | 13 | 6 | - | - |
| Aserbaidshan | 26 | 10 | 13 | - | 3 |
| Bangladesch | 12 | 6 | 6 | - | - |
| China | 12 | 3 | 9 | - | - |
| Georgien | 14 | 7 | 5 | - | 1 |
| Indien | 72 | 23 | 49 | - | - |
| Irak | 121 | 59 | 57 | 4 | 1 |
| Iran, Islamische Republik | 145 | 65 | 69 | 1 | 10 |
| Jordanien | 10 | 3 | 5 | - | 2 |
| Kasachstan | 37 | 8 | 23 | - | 6 |
| Libanon | 44 | 18 | 20 | - | 5 |
| Pakistan | 121 | 59 | 59 | 2 | 1 |
| Philippinen | 27 | 7 | 16 | 1 | 2 |
| Syrien, Arabische Republik | 440 | 249 | 179 | 2 | 10 |
| Thailand | 89 | 21 | 55 | 5 | 7 |
| Vietnam | 68 | 38 | 21 | 2 | 7 |
| Sonstige asiatische Länder | 63 | 23 | 33 | 1 | 6 |
| Australien und Ozeanien | 1 | - | 1 | - | - |
| Sonstige austral. und ozean. Länder | 1 | - | 1 | - | - |
| Übrige | 55 | 32 | 21 | - | 2 |
| Staatenlos | 38 | 22 | 15 | - | 1 |
| Ungeklärt | 17 | 10 | 6 | - | 1 |
| Insgesamt | 4 841 | 2 131 | 2 354 | 58 | 287 |

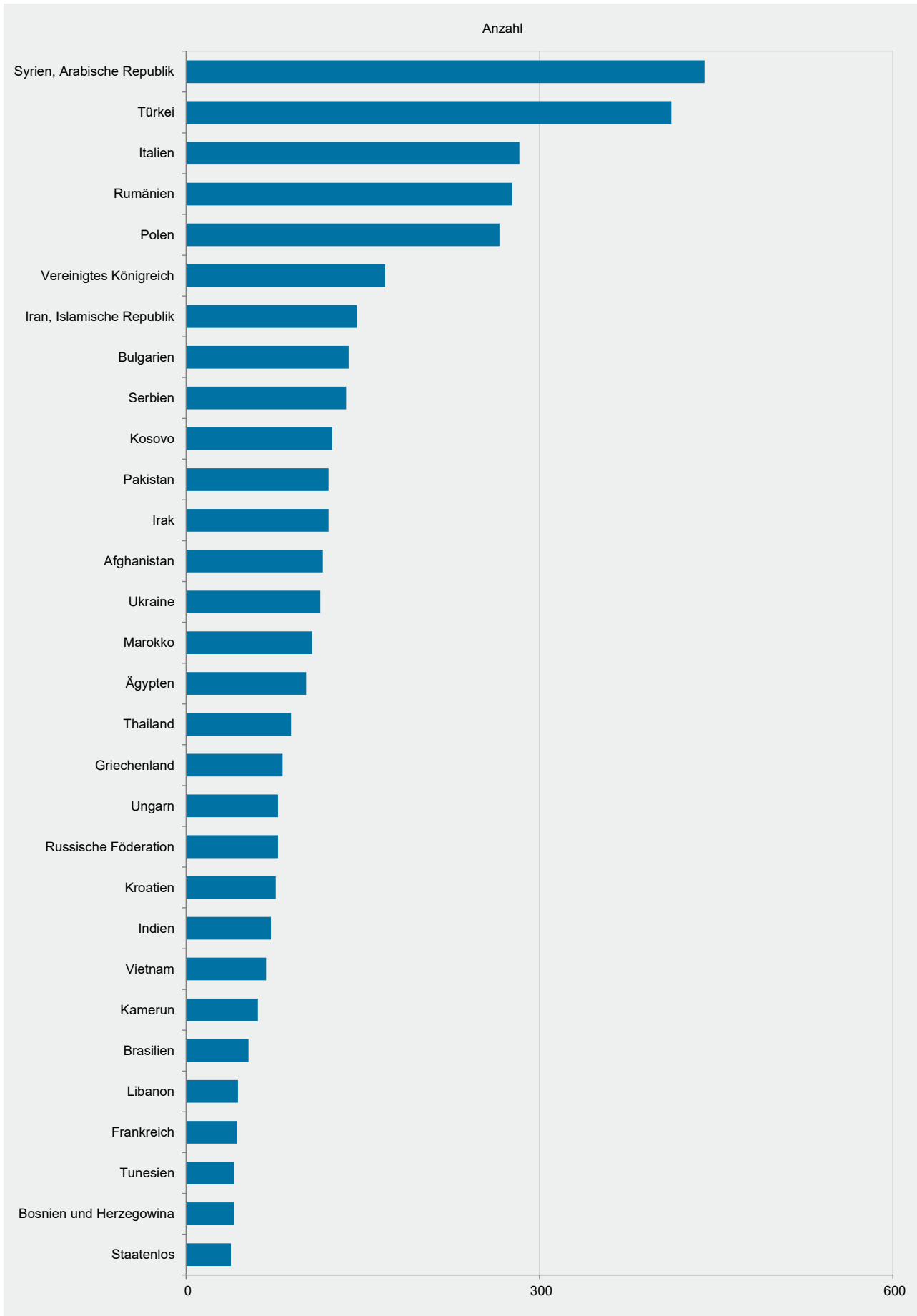

T 5

Eingebürgerte Personen 2019 und 2020 nach Verwaltungsbezirken sowie Art der Einbürgerung¹

| Verwaltungsbezirk | Einbürgerungen insgesamt | | Anspruchseinbürgerungen ² | | Ermessenseinbürgerungen ³ | |
|------------------------------|--------------------------|-------|--------------------------------------|-------|--------------------------------------|-------|
| | 2019 | 2020 | 2019 | 2020 | 2019 | 2020 |
| Frankenthal (Pfalz), St. | 109 | 115 | 87 | 91 | 22 | 24 |
| Kaiserslautern, St. | 257 | 208 | 202 | 146 | 55 | 62 |
| Koblenz, St. | 329 | 314 | 241 | 234 | 88 | 80 |
| Landau i. d. Pf., St. | 65 | 49 | 45 | 42 | 20 | 7 |
| Ludwigshafen a. Rh., St. | 612 | 596 | 551 | 497 | 61 | 99 |
| Mainz, St. | 560 | 485 | 484 | 408 | 76 | 77 |
| Neustadt a. d. Weinstr., St. | 37 | 57 | 30 | 42 | 7 | 15 |
| Pirmasens, St. | 52 | 39 | 38 | 31 | 14 | 8 |
| Speyer, St. | 81 | 75 | 69 | 61 | 12 | 14 |
| Trier, St. | 230 | 170 | 159 | 117 | 71 | 53 |
| Worms, St. | 195 | 129 | 165 | 112 | 30 | 17 |
| Zweibrücken, St. | 57 | 38 | 37 | 34 | 20 | 4 |
| Ahrweiler | 314 | 266 | 236 | 208 | 78 | 58 |
| Altenkirchen (Ww.) | 135 | 103 | 115 | 66 | 20 | 37 |
| Alzey-Worms | 179 | 171 | 153 | 119 | 26 | 52 |
| Bad Dürkheim | 170 | 102 | 129 | 77 | 41 | 25 |
| Bad Kreuznach | 178 | 196 | 148 | 150 | 30 | 46 |
| Bernkastel-Wittlich | 148 | 52 | 101 | 35 | 47 | 17 |
| Birkenfeld | 161 | 145 | 86 | 65 | 75 | 80 |
| Cochem-Zell | 37 | 51 | 29 | 39 | 8 | 12 |
| Donnersbergkreis | 78 | 30 | 64 | 22 | 14 | 8 |
| Eifelkreis Bitburg-Prüm | 88 | 75 | 74 | 52 | 14 | 23 |
| Germersheim | 206 | 171 | 161 | 137 | 45 | 34 |
| Kaiserslautern | 83 | 90 | 69 | 69 | 14 | 21 |
| Kusel | 44 | 23 | 34 | 13 | 10 | 10 |
| Mainz-Bingen | 235 | 137 | 196 | 114 | 39 | 23 |
| Mayen-Koblenz | 259 | 115 | 210 | 84 | 49 | 31 |
| Neuwied | 205 | 104 | 187 | 82 | 18 | 22 |
| Rhein-Hunsrück-Kreis | 54 | 49 | 52 | 38 | 2 | 11 |
| Rhein-Lahn-Kreis | 133 | 128 | 107 | 90 | 26 | 38 |
| Rhein-Pfalz-Kreis | 186 | 137 | 147 | 111 | 39 | 26 |
| Südliche Weinstraße | 82 | 55 | 62 | 47 | 20 | 8 |
| Südwestpfalz | 19 | 37 | 16 | 28 | 3 | 9 |
| Trier-Saarburg | 204 | 163 | 154 | 120 | 50 | 43 |
| Vulkaneifel | 75 | 49 | 52 | 40 | 23 | 9 |
| Westerwaldkreis | 208 | 117 | 178 | 82 | 30 | 35 |
| Rheinland-Pfalz | 6 065 | 4 841 | 4 868 | 3 703 | 1 197 | 1 138 |
| kreisfreie Städte | 2 584 | 2 275 | 2 108 | 1 815 | 476 | 460 |
| Landkreise | 3 481 | 2 566 | 2 760 | 1 888 | 721 | 678 |

¹ Auswertung nach dem Wohnsitz. – 2 § 10 Abs. 1, Abs. 3 S.1, 2 in Verbindung mit Abs. 1 StAG; § 40 b, 40 c StAG; Art. 116 Abs. 2 S. 1 GG; § 21 HAusIG; Art. 2 des Gesetzes zur Verminderung der Staatenlosigkeit. – 3 § 10 Abs. 2 StAG; §§ 8, 13, 14 StAG.

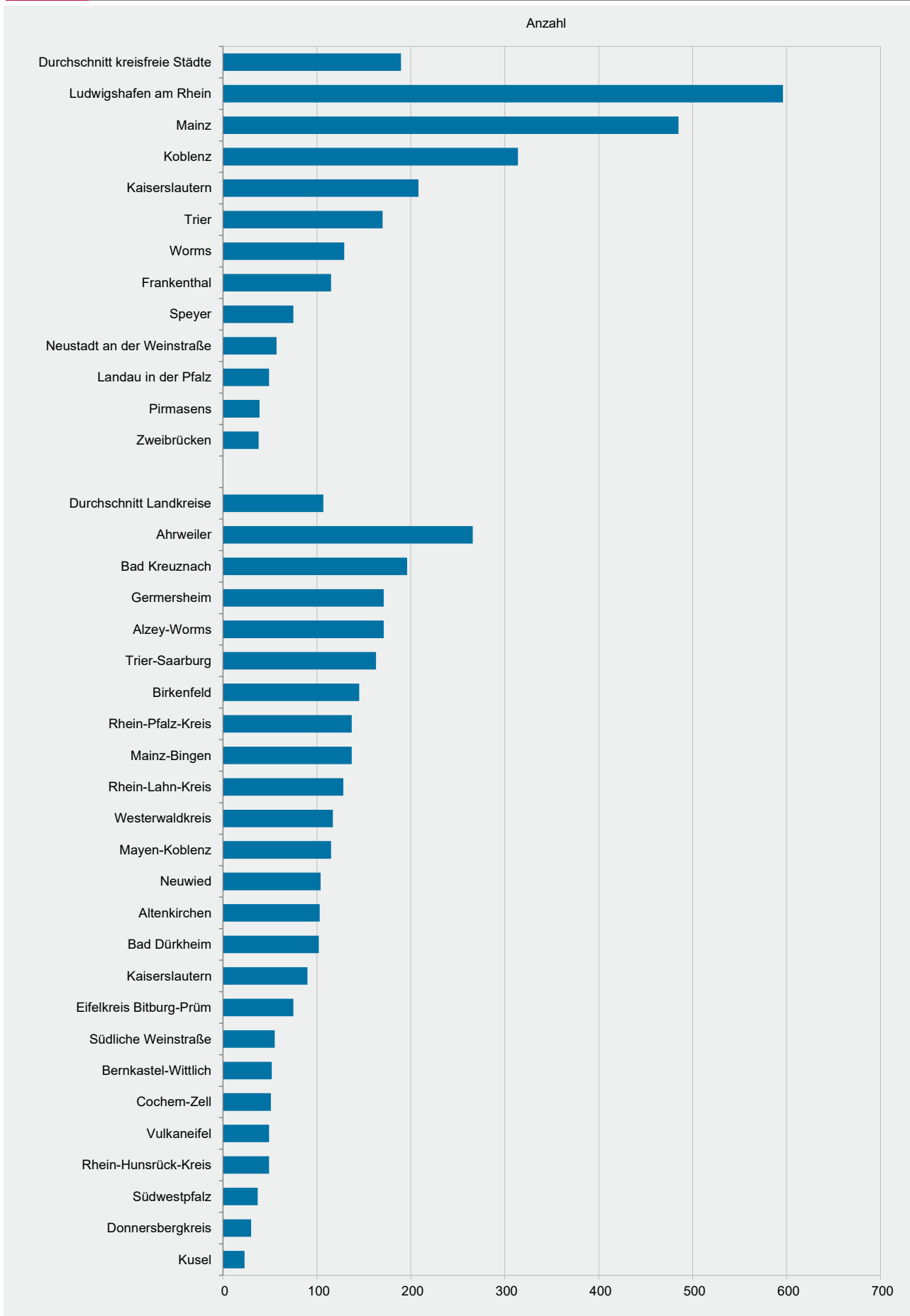

| Jahr | Insgesamt | unter 6 | 6 bis 16 | 16 bis 18 | 18 bis 23 | 23 bis 35 | 35 bis 45 | 45 bis 60 | 60 und älter |
|------|-----------|---------|----------|-----------|-----------|-----------|-----------|-----------|--------------|
| 1990 | 6 456 | 898 | 1 272 | 174 | 383 | 1 550 | 1 018 | 604 | 557 |
| 1991 | 10 164 | 1 219 | 2 007 | 287 | 632 | 2 263 | 1 725 | 1 008 | 1 023 |
| 1992 | 17 626 | 1 887 | 3 564 | 527 | 1 038 | 3 813 | 3 069 | 1 737 | 1 991 |
| 1993 | 14 399 | 1 363 | 2 946 | 495 | 1 006 | 2 971 | 2 731 | 1 440 | 1 447 |
| 1994 | 18 030 | 1 590 | 3 643 | 643 | 1 363 | 3 602 | 3 402 | 1 956 | 1 831 |
| 1995 | 19 589 | 1 571 | 3 986 | 728 | 1 609 | 3 726 | 3 855 | 2 230 | 1 884 |
| 1996 | 18 088 | 1 503 | 3 677 | 642 | 1 592 | 3 576 | 3 459 | 2 025 | 1 614 |
| 1997 | 12 911 | 1 052 | 2 643 | 501 | 1 183 | 2 487 | 2 450 | 1 521 | 1 074 |
| 1998 | 11 964 | 917 | 2 344 | 462 | 1 139 | 2 481 | 2 267 | 1 491 | 863 |
| 1999 | 8 810 | 748 | 1 672 | 286 | 840 | 2 195 | 1 568 | 1 022 | 479 |
| 2000 | 7 338 | 810 | 1 340 | 184 | 570 | 2 057 | 1 495 | 729 | 153 |
| 2001 | 7 714 | 745 | 1 543 | 211 | 599 | 2 064 | 1 620 | 779 | 153 |
| 2002 | 7 445 | 384 | 1 194 | 217 | 697 | 2 162 | 1 702 | 919 | 170 |
| 2003 | 6 898 | 280 | 1 088 | 250 | 611 | 2 007 | 1 616 | 857 | 189 |
| 2004 | 6 564 | 209 | 915 | 180 | 611 | 2 052 | 1 569 | 844 | 184 |
| 2005 | 5 494 | 174 | 702 | 159 | 521 | 1 720 | 1 339 | 737 | 142 |
| 2006 | 6 932 | 223 | 995 | 228 | 668 | 2 175 | 1 691 | 745 | 207 |
| 2007 | 6 667 | 204 | 926 | 213 | 712 | 2 033 | 1 596 | 769 | 214 |
| 2008 | 5 159 | 186 | 694 | 241 | 617 | 1 568 | 1 143 | 531 | 179 |
| 2009 | 5 017 | 160 | 867 | 274 | 639 | 1 401 | 1 029 | 451 | 196 |
| 2010 | 5 269 | 164 | 861 | 272 | 685 | 1 449 | 1 128 | 506 | 204 |
| 2011 | 5 281 | 137 | 756 | 324 | 700 | 1 520 | 1 117 | 498 | 229 |
| 2012 | 5 693 | 121 | 744 | 361 | 887 | 1 656 | 1 216 | 464 | 244 |
| 2013 | 5 385 | 121 | 643 | 353 | 731 | 1 511 | 1 237 | 547 | 242 |
| 2014 | 5 566 | 150 | 573 | 308 | 763 | 1 514 | 1 211 | 685 | 362 |
| 2015 | 5 756 | 159 | 580 | 330 | 737 | 1 535 | 1 319 | 743 | 353 |
| 2016 | 6 064 | 140 | 493 | 293 | 744 | 1 514 | 1 405 | 922 | 553 |
| 2017 | 5 881 | 164 | 479 | 215 | 658 | 1 487 | 1 310 | 1 007 | 561 |
| 2018 | 5 657 | 163 | 477 | 201 | 650 | 1 477 | 1 267 | 929 | 493 |
| 2019 | 6 065 | 225 | 496 | 183 | 528 | 1 541 | 1 338 | 1 073 | 681 |
| 2020 | 4 841 | 224 | 447 | 136 | 380 | 1 365 | 1 157 | 737 | 395 |

| Jahr | Insgesamt | Europa | | Afrika | Amerika | Asien | Australien und Ozeanien | Übrige Insgesamt ² |
|------|-----------|----------|-------------------------------------|--------|---------|-------|----------------------------|----------------------------------|
| | | zusammen | darunter EU-Staaten ¹ | | | | | |
| 1990 | 6 456 | 6 123 | 101 | 66 | 27 | 211 | - | 29 |
| 1991 | 10 164 | 9 699 | 155 | 80 | 29 | 302 | - | 54 |
| 1992 | 17 626 | 13 318 | 209 | 217 | 49 | 3 911 | 5 | 126 |
| 1993 | 14 399 | 9 557 | 218 | 274 | 63 | 4 392 | 1 | 112 |
| 1994 | 18 030 | 10 267 | 243 | 261 | 61 | 7 280 | - | 161 |
| 1995 | 19 589 | 9 560 | 219 | 322 | 64 | 9 264 | - | 379 |
| 1996 | 18 088 | 9 373 | 208 | 269 | 70 | 8 312 | - | 64 |
| 1997 | 12 911 | 6 028 | 183 | 303 | 58 | 6 432 | 2 | 88 |
| 1998 | 11 964 | 6 087 | 193 | 360 | 55 | 5 364 | - | 98 |
| 1999 | 8 810 | 5 368 | 220 | 365 | 42 | 2 941 | 2 | 92 |
| 2000 | 7 338 | 4 312 | 190 | 580 | 81 | 2 199 | 3 | 163 |
| 2001 | 7 714 | 4 717 | 238 | 571 | 108 | 2 163 | - | 155 |
| 2002 | 7 445 | 4 633 | 192 | 637 | 131 | 1 936 | - | 108 |
| 2003 | 6 898 | 4 368 | 286 | 588 | 139 | 1 740 | 1 | 62 |
| 2004 | 6 564 | 4 256 | 952 | 607 | 148 | 1 435 | 3 | 115 |
| 2005 | 5 494 | 3 225 | 765 | 552 | 125 | 1 527 | - | 65 |
| 2006 | 6 932 | 4 618 | 734 | 495 | 164 | 1 569 | - | 86 |
| 2007 | 6 667 | 4 453 | 883 | 496 | 200 | 1 431 | 1 | 86 |
| 2008 | 5 159 | 3 049 | 782 | 576 | 162 | 1 316 | - | 56 |
| 2009 | 5 017 | 2 828 | 658 | 529 | 179 | 1 419 | - | 62 |
| 2010 | 5 269 | 2 989 | 811 | 532 | 189 | 1 517 | - | 42 |
| 2011 | 5 281 | 3 139 | 947 | 541 | 192 | 1 364 | - | 45 |
| 2012 | 5 693 | 3 561 | 1 042 | 528 | 183 | 1 354 | - | 67 |
| 2013 | 5 385 | 3 441 | 1 229 | 558 | 205 | 1 106 | - | 75 |
| 2014 | 5 566 | 3 409 | 1 404 | 609 | 203 | 1 271 | - | 74 |
| 2015 | 5 756 | 3 478 | 1 503 | 614 | 221 | 1 323 | - | 120 |
| 2016 | 6 064 | 3 873 | 1 915 | 616 | 244 | 1 220 | - | 111 |
| 2017 | 5 881 | 3 865 | 1 817 | 561 | 192 | 1 186 | 2 | 75 |
| 2018 | 5 657 | 3 581 | 1 792 | 509 | 190 | 1 310 | - | 67 |
| 2019 | 6 065 | 3 899 | 1 685 | 523 | 189 | 1 410 | 1 | 43 |
| 2020 | 4 841 | 2 666 | 1 471 | 518 | 165 | 1 436 | 1 | 55 |

1 Summe EU-Staaten entsprechend der jeweiligen Mitgliedsstaaten (1990-1994 EU-12; 1995-2003 EU-15; 2004-2006 EU-25; 2007-2012 EU-27; ab 2013 EU-28). – 2 Staatenlos, unbekannt, ungeklärt, ohne Angabe.

Impressum

Herausgeber:
Statistisches Landesamt Rheinland-Pfalz
Mainzer Straße 14-16
56130 Bad Ems

Telefon: 02603 71-0
Telefax: 02603 71-3150

E-Mail: poststelle@statistik.rlp.de
Internet: www.statistik.rlp.de

Kostenfreier Download im Internet: <http://www.statistik.rlp.de/de/publikationen/statistische-berichte/>

© Statistisches Landesamt Rheinland-Pfalz · Bad Ems · 2021

Vervielfältigung und Verbreitung, auch auszugsweise, mit Quellenangabe gestattet.