



Produktbeschreibung	Einheit	Wert	Wert	Produktbeschreibung	Einheit	Wert	Wert
Erzeugung von Erzeugnissen aus Erden...	2	x		Fasererzeugnisse aus...	100		
Erzeugung von Erzeugnissen aus Erden...	2	x		Veredlung von Erzeugnissen aus Erden...	100		
Erzeugung von Erzeugnissen aus Erden...	962	x	24 479 717	Textilien	100		
Erzeugung von Erzeugnissen aus Erden...	92	x	4 232 700	Textilien aus...	100		
Erzeugung von Erzeugnissen aus Erden...	22	x	196 962	Textilien aus...	100		
Erzeugung von Erzeugnissen aus Erden...	157	x	4 410 627	Textilien aus...	100		
Erzeugung von Erzeugnissen aus Erden...	kg		9 609 047	Textilien aus...	100		
Erzeugung von Erzeugnissen aus Erden...	6	x	148 212	Textilien aus...	100		
Erzeugung von Erzeugnissen aus Erden...	12	x	485 400	Textilien aus...	100		
Erzeugung von Erzeugnissen aus Erden...	42	x	1 211 222	Textilien aus...	100		
Erzeugung von Erzeugnissen aus Erden...	t		2 889 581	Textilien aus...	100		
Erzeugung von Erzeugnissen aus Erden...	t		97 467	Textilien aus...	100		
Erzeugung von Erzeugnissen aus Erden...	27	x	1 342 737	Textilien aus...	100		
Erzeugung von Erzeugnissen aus Erden...	4	x	85 542 600	Textilien aus...	100		
Erzeugung von Erzeugnissen aus Erden...	26	x	116 086	Textilien aus...	100		
Erzeugung von Erzeugnissen aus Erden...	13	x	577 201	Textilien aus...	100		
Erzeugung von Erzeugnissen aus Erden...	508	x	460 971	Textilien aus...	100		
Erzeugung von Erzeugnissen aus Erden...	kg		3 186 592	Textilien aus...	100		
Erzeugung von Erzeugnissen aus Erden...	t			Textilien aus...	100		
Erzeugung von Erzeugnissen aus Erden...	7	x		Textilien aus...	100		
Erzeugung von Erzeugnissen aus Erden...	kg		605 557 331	Textilien aus...	100		
Erzeugung von Erzeugnissen aus Erden...	kg		124 048 886	Textilien aus...	100		
Erzeugung von Erzeugnissen aus Erden...	24	x	727 820	Textilien aus...	100		
Erzeugung von Erzeugnissen aus Erden...	24	x	474 689	Textilien aus...	100		
Erzeugung von Erzeugnissen aus Erden...	24	x	465 843	Textilien aus...	100		
Erzeugung von Erzeugnissen aus Erden...	kg			Textilien aus...	100		
Erzeugung von Erzeugnissen aus Erden...	61	x	786 590	Textilien aus...	100		
Erzeugung von Erzeugnissen aus Erden...	29	x	453 031	Textilien aus...	100		
Erzeugung von Erzeugnissen aus Erden...	t			Textilien aus...	100		
Erzeugung von Erzeugnissen aus Erden...	26	x		Textilien aus...	100		

Statistische Berichte

Gäste und Übernachtungen im Reiseverkehr Nordrhein-Westfalens

August 2023



Gäste und Übernachtungen im Reiseverkehr Nordrhein-Westfalens

August 2023

Herausgegeben von
Information und Technik Nordrhein-Westfalen, Statistisches Landesamt
Mauerstraße 51, 40476 Düsseldorf • Postfach 10 11 05, 40002 Düsseldorf
Telefon +49211 9449-01 • Telefax +49211 9449-8000
Internet: <http://www.it.nrw>
E-Mail: poststelle@it.nrw.de

Erschienen im Oktober 2023

Alle Statistischen Berichte finden Sie als PDF-Datei zum kostenlosen
Download in unserer Internet-Rubrik Aktuell / Publikationen.
© IT.NRW, Statistisches Landesamt, Düsseldorf, 2023. Dieses Werk ist lizenziert unter
der Datenlizenz Deutschland - Namensnennung - Version 2.0.
Auszugsweise Vervielfältigung und Verbreitung mit Quellenangabe gestattet.

Inhalt

	Seite
Vorbemerkungen	4
Hinweis	5
Grafiken	6
 Tabellenteil	
1. Entwicklung der Ankünfte und Übernachtungen	8
2. Kapazität und Leistung der Beherbergungsstätten im August 2023 nach	
2.1 Verwaltungsbezirken	9
2.2 Gemeindegruppen und Betriebsarten	23
2.3 Reisegebieten und Betriebsarten	27
2.4 Reisegebieten und Herkunftsländern	31
3. Leistung der Beherbergungsstätten von Januar bis August 2023 nach	
3.1 Verwaltungsbezirken	44
3.2 Gemeindegruppen und Betriebsarten	58
3.3 Reisegebieten und Betriebsarten	62
3.4 Reisegebieten und Herkunftsländern	66
4.1 Leistung der Campingplätze nach Herkunftsländern	79
4.2 Leistung der Campingplätze nach Herkunftsländern – kumulierte Ergebnisse	80
 Karte	
Reisegebiete in Nordrhein-Westfalen	81
Übersicht der Reisegebiete / Regionen in Nordrhein-Westfalen	82
 Karte	
Kur- und Erholungsorte in Nordrhein-Westfalen	83
Verzeichnis der Kurorte und Erholungsorte in Nordrhein-Westfalen	84
 Veröffentlichungen	 85

Vorbemerkungen

In der Beherbergungsstatistik des Reiseverkehrs werden monatlich die angekommenen Gäste und Gästeübernachtungen in Beherbergungsbetrieben und auf Campingplätzen erfasst, wobei die Gäste aus dem Ausland nach dem Herkunftsland (ständiger Wohnsitz) untergliedert werden. Bei Beherbergungsbetrieben wird die Zahl der angebotenen Betten und bei Campingplätzen die Zahl der angebotenen Stellplätze erhoben. Einmal jährlich wird bei Betrieben der klassischen Hotellerie zum Stichtag 31. Juli die Zahl der angebotenen Gästezimmer erfasst und in der Juli-Ausgabe dieses Berichts veröffentlicht.

Die Rechtsgrundlage dieser Erhebung ist das „Gesetz zur Neuordnung der Statistik über die Beherbergung im Reiseverkehr (Beherbergungsstatistikgesetz – BeherbStatG) vom 22. Mai 2002“ (BGBl. I S. 1642), zuletzt geändert durch Artikel 11 des Gesetzes vom 28. Juli 2015 (BGBl. I S. 1400). Nach § 3 (I) dieses Gesetzes werden nur Beherbergungsbetriebe in die Erhebung einbezogen, die zehn und mehr Schlafgelegenheiten bzw. bei Campingplätzen zehn und mehr Stellplätze aufweisen.

Darstellung der Ergebnisse

Die vorliegenden Monatsergebnisse enthalten vorläufige Zahlen. In der Regel weichen aber die endgültigen Ergebnisse nur geringfügig davon ab. In den aufsummierten Teiljahresergebnissen im zweiten Teil des Berichtes fließen jeweils nachträgliche Meldungen von Beherbergungsbetrieben ein, so dass diese Ergebnisse im Laufes des Jahres beständiger werden.

Zurzeit gibt es in Nordrhein-Westfalen zwei Gemeinden (von 396), die keine Beherbergungsstätte mit zehn und mehr Betten haben. Sie werden in der Erhebung nicht berücksichtigt.

Die Zahl der prädikatisierten Orte in Nordrhein-Westfalen beträgt zurzeit 72. Darunter befinden sich 10 Mineral-, Moor-, Sole- und Thermalbäder, 4 Heilklimatische Kurorte, 5 Kneippkurorte, 7 Kneippheilbäder, 16 Luftkurorte und 30 Erholungsorte. Eine Übersicht der Lage dieser Orte finden Sie am Ende des Berichtes.

Hinweis

Abweichungen in den Summen ergeben sich aus dem Runden der Einzelwerte

Eventuelle Abweichungen der Monatswerte in Tabelle 1 gegenüber den Monatswerten vorangegangener Statistischer Berichte ergeben sich durch Nachmeldungen.

Zeichenerklärung

0	weniger als die Hälfte von 1 in der letzten besetzten Stelle, jedoch mehr als nichts
–	nichts vorhanden (genau null)
...	Angabe fällt später an
x	Tabellenfach gesperrt, weil Aussage nicht sinnvoll
.	Zahlenwert unbekannt oder geheim zu halten

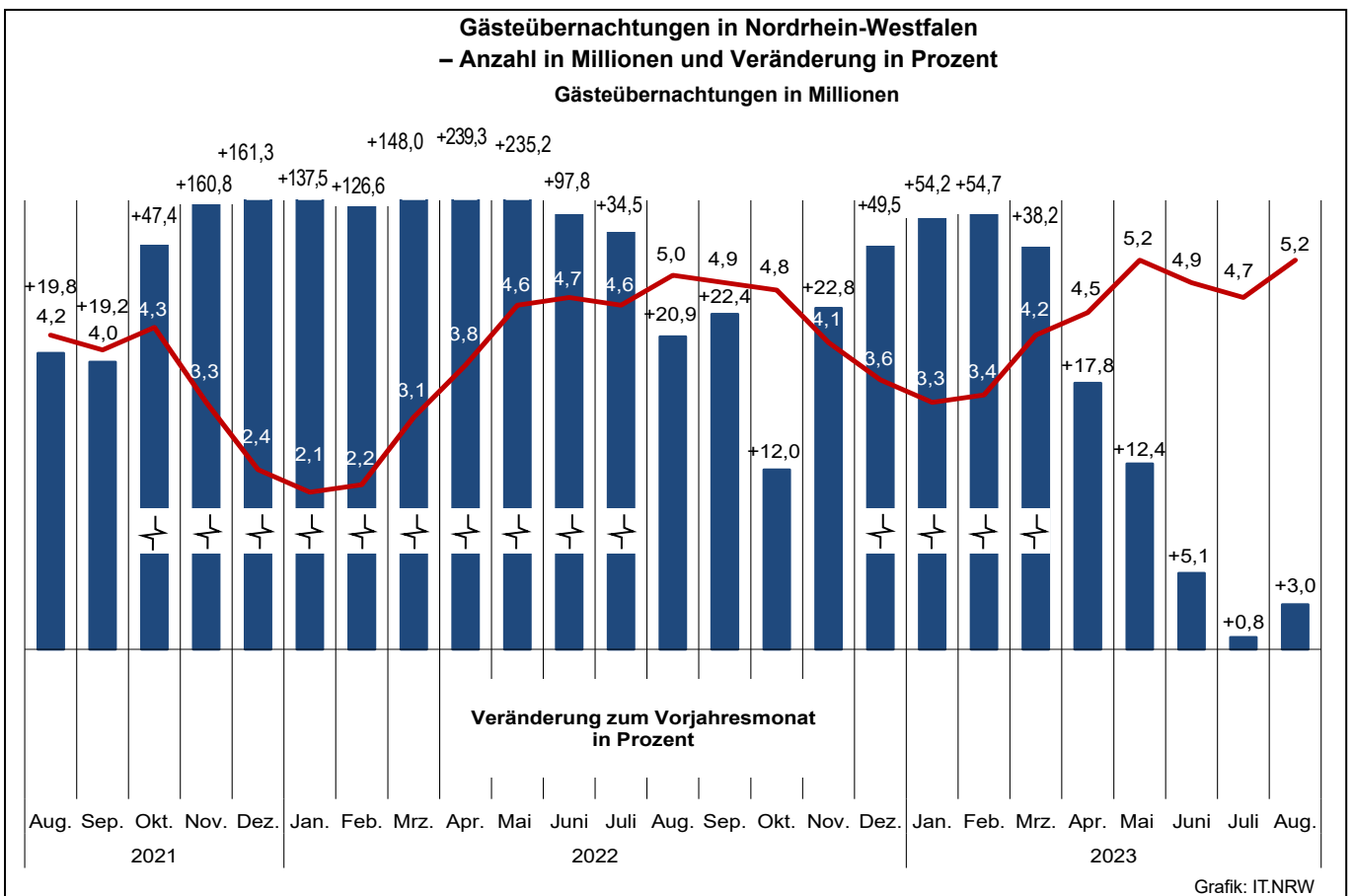
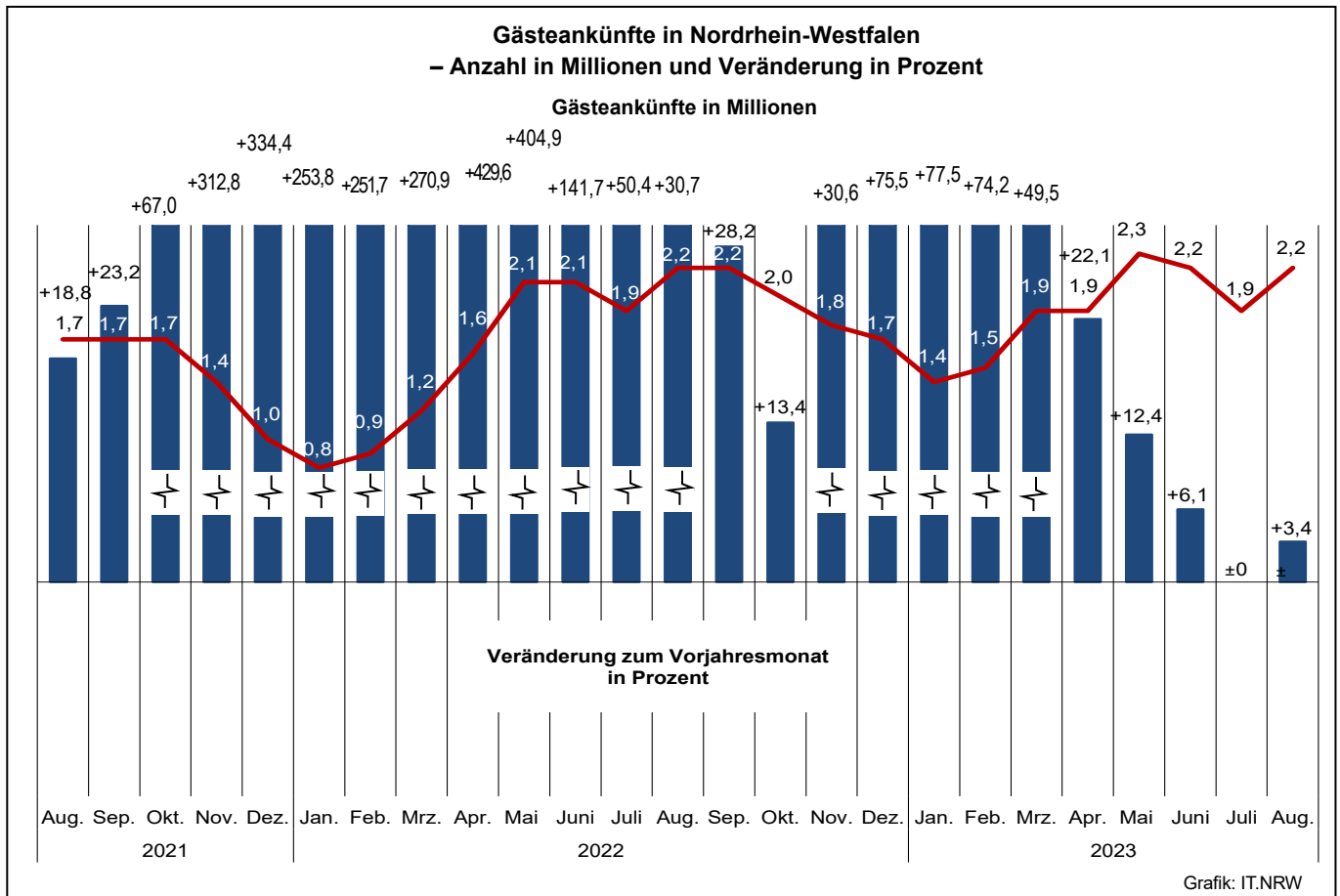

Übernachtungen in NRW je 1 000 Einwohnerinnen und Einwohner nach Reisegebieten sowie Anteil der deutschen und ausländischen Gäste im August 2023

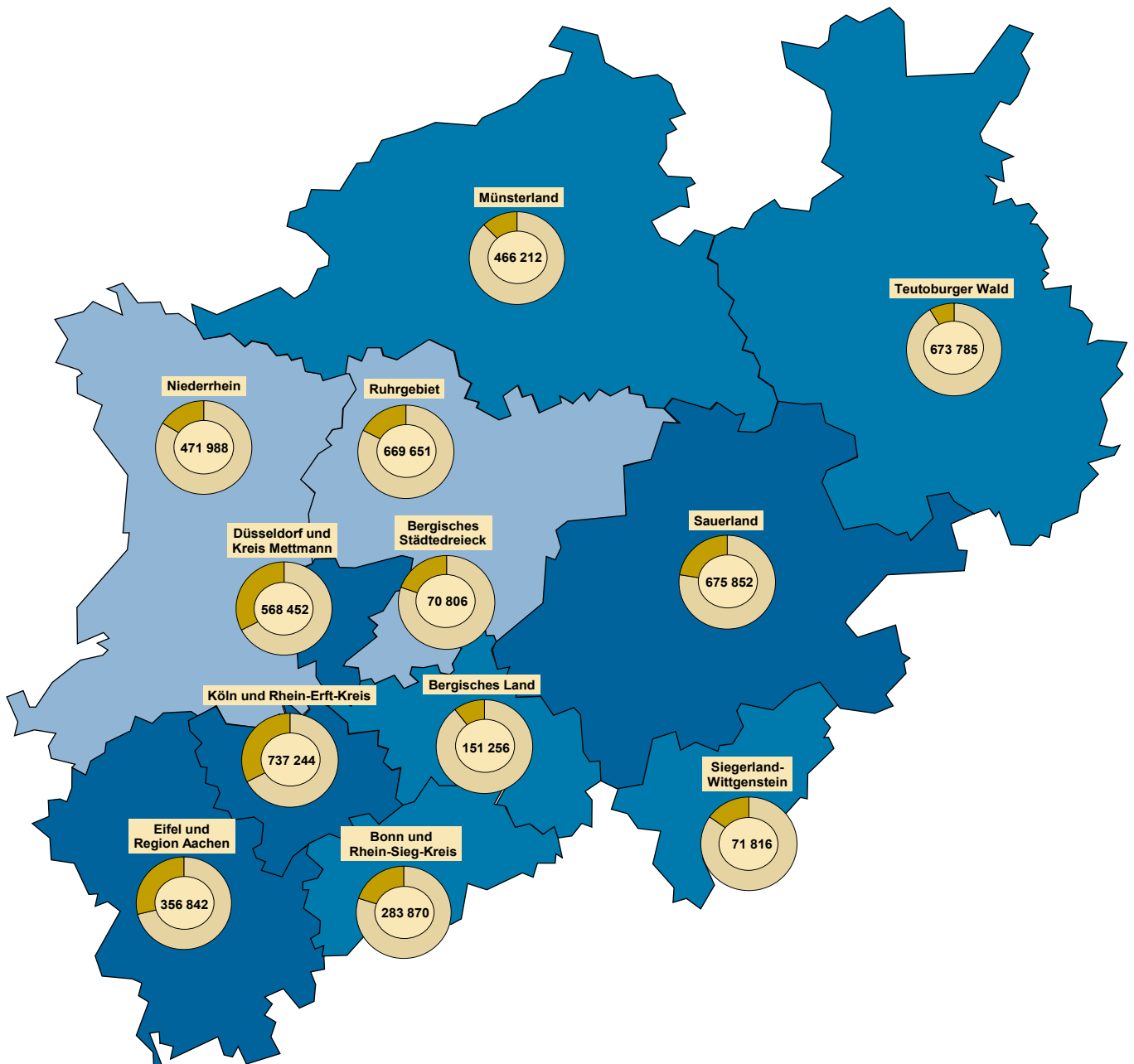

Beherbergungsintensität der Übernachtungen je 1 000 Einwohnerinnen und Einwohner

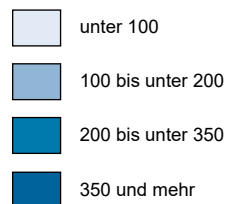

Kreisdiagramme

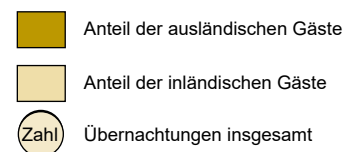

Grafik: IT.NRW

1. Entwicklung der Ankünfte und Übernachtungen

Zeitraum	Ankünfte		Übernachtungen		Ankünfte		Übernachtungen		
	aller Gäste	ausländischer Gäste	aller Gäste	ausländischer Gäste	aller Gäste	ausländischer Gäste	aller Gäste	ausländischer Gäste	
	Anzahl				Veränderungen zum Vorjahresmonat in %				
2021	Januar	221 825	25 305	898 773	84 183	-86,4	-93,1	-75,2	-88,9
	Februar	242 821	26 688	983 692	88 205	-85,8	-93,0	-74,3	-89,4
	März	335 675	37 534	1 234 976	115 155	-54,1	-67,5	-37,4	-55,4
	April	298 477	34 668	1 117 746	110 026	+137,4	+187,9	+77,4	+118,9
	Mai	407 234	42 004	1 376 210	122 646	+5,0	+50,9	+10,5	+41,0
	Juni	860 430	83 648	2 381 611	203 789	+5,7	-1,9	+10,2	-0,1
	Juli	1 278 414	174 114	3 447 397	426 048	+8,2	-14,5	+9,8	-13,6
	August	1 653 484	233 820	4 172 512	543 631	+18,8	-3,1	+19,8	-7,8
	September	1 686 874	241 908	3 966 486	534 952	+23,2	+34,8	+19,2	+29,0
	Oktober	1 745 965	283 119	4 252 367	633 304	+67,0	+209,2	+47,4	+176,3
	November	1 399 087	242 201	3 299 184	518 041	+312,8	+600,1	+160,8	+362,0
	Dezember	950 667	211 869	2 434 513	444 549	+334,4	+752,2	+161,3	+426,6
2022	Januar	784 878	141 725	2 134 306	323 439	+253,8	+460,1	+137,5	+284,2
	Februar	853 994	150 105	2 228 972	354 149	+251,7	+462,4	+126,6	+301,5
	März	1 245 132	194 796	3 063 102	436 658	+270,9	+419,0	+148,0	+279,2
	April	1 580 820	278 705	3 792 493	591 340	+429,6	+703,9	+239,3	+437,5
	Mai	2 056 002	362 542	4 612 893	761 211	+404,9	+763,1	+235,2	+520,7
	Juni	2 079 702	361 348	4 709 939	758 767	+141,7	+332,0	+97,8	+272,3
	Juli	1 922 751	401 580	4 635 846	875 502	+50,4	+130,6	+34,5	+105,5
	August	2 160 887	438 672	5 045 103	984 858	+30,7	+87,6	+20,9	+81,2
	September	2 163 276	393 000	4 856 774	842 315	+28,2	+62,5	+22,4	+57,5
	Oktober	1 980 522	401 732	4 764 600	890 831	+13,4	+41,9	+12,0	+40,7
	November	1 826 516	382 262	4 051 116	779 907	+30,6	+57,8	+22,8	+50,5
	Dezember	1 668 724	466 190	3 639 477	887 317	+75,5	+120,0	+49,5	+99,6
2023	Januar	1 392 873	285 555	3 290 971	613 537	+77,5	+101,5	+54,2	+89,7
	Februar	1 487 933	313 099	3 447 884	696 028	+74,2	+108,6	+54,7	+96,5
	März	1 861 433	349 943	4 232 786	764 031	+49,5	+79,6	+38,2	+75,0
	April	1 930 289	387 354	4 467 870	804 695	+22,1	+39,0	+17,8	+36,1
	Mai	2 311 825	475 986	5 183 261	1 001 380	+12,4	+31,3	+12,4	+31,6
	Juni	2 206 701	439 921	4 949 668	925 944	+6,1	+21,7	+5,1	+22,0
	Juli	1 923 463	444 310	4 674 386	959 095	-	+10,6	+0,8	+9,5
	August	2 235 198	481 769	5 197 774	1 084 855	+3,4	+9,8	+3,0	+10,2
	September
	Oktober
	November
	Dezember

2.1 Kapazität und Leistung der Beherbergungsstätten nach Verwaltungsbezirken

August 2023

Amtliche Schlüsselnummer	Verwaltungsbezirk	Betriebe		Betten			Mittlere Aufenthaltsdauer ³⁾	
		geöffnete	Veränderung ¹⁾	angebotene	Veränderung ¹⁾	mittlere Auslastung ²⁾	aller Gäste	ausländischer Gäste
	Kreisfreie Städte							
111 000	Düsseldorf	212	-0,5	35 514	+7,8	43,2	1,8	1,9
112 000	Duisburg	45	-2,2	4 229	+5,3	47,5	2,1	2,0
113 000	Essen	106	+1,0	12 076	+2,9	41,0	1,9	2,0
114 000	Krefeld	23	-	2 007	+5,6	36,5	1,7	1,9
116 000	Mönchengladbach	31	+6,9	2 791	+3,6	52,5	2,3	2,9
117 000	Mülheim an der Ruhr	22	-4,3	1 322	+5,6	36,9	1,9	2,3
119 000	Oberhausen	31	-	3 782	+0,3	45,3	2,3	2,1
120 000	Remscheid	15	-	859	+6,2	28,1	2,0	2,1
122 000	Solingen	14	-17,6	782	-9,8	44,5	2,8	4,2
124 000	Wuppertal	42	+2,4	3 958	-0,1	42,2	2,2	2,1
154 000	Kreis Kleve	119	-3,3	5 475	-4,2	45,2	2,2	1,9
154 004	Bedburg-Hau	2	-	12	-	.	.	.
154 008	Emmerich am Rhein, Stadt	12	+9,1	263	-6,7	46,1	2,0	2,0
154 012	Geldern, Stadt	12	-	603	-1,5	56,8	3,4	1,8
154 016	Goch, Stadt	10	-9,1	409	-14,6	62,2	2,3	2,0
154 020	Issum	4	-20,0	55	-11,3	.	.	.
154 024	Kalkar, Stadt	8	-	1 174	+1,2	33,5	2,1	1,9
154 028	Kerken	6	-	75	-29,2	28,5	1,9	2,4
154 032	Kevelaer, Stadt	15	-6,3	615	-24,9	41,6	1,9	1,8
154 036	Kleve, Stadt	10	-9,1	591	-2,2	46,5	2,1	2,2
154 040	Kranenburg	4	-	260	-	68,9	2,3	2,2
154 044	Rees, Stadt	9	-10,0	284	+3,3	47,2	1,9	2,2
154 048	Rheurdt	3	-	109	-	37,0	2,1	2,0
154 052	Straelen, Stadt	8	-	202	+0,5	47,6	1,9	2,5
154 056	Uedem	5	-	222	+18,7	56,9	4,0	2,9
154 060	Wachtendonk	4	-	125	+5,0	23,0	2,3	1,3
154 064	Weeze	7	-	476	+11,5	38,2	1,6	1,4
158 000	Kreis Mettmann	92	+2,2	7 502	+9,9	36,0	1,9	1,9
158 004	Erkrath, Stadt	4	-	184	+21,1	47,9	1,6	1,7
158 008	Haan, Stadt	5	-	401	-6,3	32,3	1,9	2,4
158 012	Heiligenhaus, Stadt	4	-20,0	210	-7,9	.	.	.
158 016	Hilden, Stadt	11	+10,0	1 042	+15,9	33,5	2,3	2,5
158 020	Langenfeld (Rhld.), Stadt	10	-	402	-1,2	35,4	1,9	2,2
158 024	Mettmann, Stadt	8	-	1 012	+4,9	31,0	1,8	1,8
158 026	Monheim am Rhein, Stadt	8	-	789	+3,7	40,2	1,8	2,4
158 028	Ratingen, Stadt	28	+7,7	2 901	+20,1	38,3	1,9	1,7
158 032	Velbert, Stadt	12	-	495	-2,0	32,3	1,8	1,9
158 036	Wülfrath, Stadt	2	-	66	+4,8	.	.	.
162 000	Rhein-Kreis Neuss	83	-	6 018	+7,5	42,3	2,8	2,5
162 004	Dormagen, Stadt	16	-	730	+2,7	50,1	3,1	2,7
162 008	Grevenbroich, Stadt	12	-	599	+4,2	42,4	3,0	2,4
162 012	Jüchen, Stadt	3	-	107	+42,7	41,9	2,2	4,0
162 016	Kaarst, Stadt	8	-	514	-0,8	26,3	1,5	1,6
162 020	Korschenbroich, Stadt	7	-	332	+0,3	.	.	.
162 022	Meerbusch, Stadt	18	-	1 002	+31,8	50,1	6,0	6,1
162 024	Neuss, Stadt	16	+6,7	2 682	+4,5	35,7	1,9	2,1
162 028	Rommerskirchen	3	-25,0	52	-16,1	.	.	.
166 000	Kreis Viersen	59	-3,3	2 613	-1,2	44,2	2,2	2,0
166 004	Brüggen	8	-	369	-2,1	40,3	2,1	1,8
166 008	Grefrath	4	-	192	-1,0	45,0	2,5	1,3
166 012	Kempfen, Stadt	7	-	320	+10,3	24,1	2,9	2,3
166 016	Nettetal, Stadt	12	-7,7	851	-4,0	50,9	2,2	2,0
166 020	Niederkrüchten	8	-11,1	66	-26,7	50,7	2,3	2,1
166 024	Schwalmtal	2	-	51	+27,5	.	.	.
166 028	Tönisvorst, Stadt	2	-	37	-	.	.	.
166 032	Viersen, Stadt	6	-14,3	177	-5,9	39,9	1,8	1,3
166 036	Willich, Stadt	10	+11,1	550	+1,1	48,6	2,2	2,6
170 000	Kreis Wesel	103	-1,9	4 675	-0,9	48,2	2,2	2,5
170 004	Alpen	4	-	96	-	45,6	2,1	2,1
170 008	Dinslaken, Stadt	7	-12,5	292	-4,6	41,0	2,1	2,2
170 012	Hamminkeln, Stadt	8	-	320	-	48,2	3,2	11,6
170 016	Hünxe	4	-20,0	93	-32,6	7,3	2,6	2,0
170 020	Kamp-Lintfort, Stadt	5	-	362	-	45,8	1,6	1,8

1) Veränderung gegenüber dem Vorjahresmonat in % – 2) mittlere Auslastung = (Übernachtungen / angebotene Bettentage) * 100 – 3) mittlere Aufenthaltsdauer (in Tagen) = Übernachtungen / Ankünfte

Noch: 2.1 Kapazität und Leistung der Beherbergungsstätten nach Verwaltungsbezirken

August 2023

Amtliche Schlüsselnummer	Verwaltungsbezirk	Ankünfte				Übernachtungen			
		aller Gäste	Veränderung ¹⁾	ausländischer Gäste	Veränderung ¹⁾	aller Gäste	Veränderung ¹⁾	ausländischer Gäste	Veränderung ¹⁾
	Kreisfreie Städte								
111 000	Düsseldorf	263 729	+10,3	86 040	+23,1	484 937	+13,8	167 083	+24,7
112 000	Duisburg	29 663	-6,0	6 382	+13,3	62 078	+4,5	12 531	+21,4
113 000	Essen	83 154	+6,3	14 076	+2,3	156 450	+3,5	28 061	+4,6
114 000	Krefeld	13 022	+6,8	2 585	+6,2	22 547	+6,7	4 881	-12,2
116 000	Mönchengladbach	19 477	-0,6	3 070	-10,4	45 014	+11,0	9 024	+5,0
117 000	Mülheim an der Ruhr	8 138	+3,7	1 300	+28,6	15 142	+7,7	2 995	+33,2
119 000	Oberhausen	23 496	+1,2	5 328	+15,0	54 738	+1,7	10 963	+13,1
120 000	Remscheid	3 780	-14,0	565	-3,4	7 472	-6,2	1 196	+18,8
122 000	Solingen	4 040	+7,0	788	+23,3	11 499	+52,4	3 293	+91,0
124 000	Wuppertal	23 049	+3,9	4 624	+12,4	51 835	+2,7	9 492	+15,7
154 000	Kreis Kleve	46 894	-10,5	9 746	-25,8	102 836	-8,3	18 417	-20,0
154 004	Bedburg-Hau
154 008	Emmerich am Rhein, Stadt	3 314	-14,2	627	-17,2	6 656	+6,0	1 255	-9,2
154 012	Geldern, Stadt	3 476	-3,1	306	-5,3	11 645	+13,4	552	+6,8
154 016	Goch, Stadt	5 567	-2,7	1 065	-4,5	12 550	-9,4	2 165	-6,4
154 020	Issum
154 024	Kalkar, Stadt	9 931	-18,0	3 791	-21,6	21 248	-20,1	7 017	-17,0
154 028	Kerken	861	+26,2	96	+15,7	1 672	+20,3	230	-42,9
154 032	Kevelaer, Stadt	5 582	-17,7	1 074	-28,3	10 475	-23,0	1 894	-40,4
154 036	Kleve, Stadt	4 435	-12,5	524	-33,7	9 449	-9,9	1 160	-27,9
154 040	Kranenburg	2 514	+46,7	213	+63,8	5 851	+19,0	472	+85,8
154 044	Rees, Stadt	2 723	-4,9	221	-33,0	5 203	-8,5	482	-17,2
154 048	Rheurdt	664	-15,0	3	-94,3	1 366	-22,3	6	-94,3
154 052	Straelen, Stadt	1 962	+6,5	361	+20,3	3 749	+13,0	907	+24,4
154 056	Uedem	1 034	-10,9	27	-	4 153	-9,0	79	+132,4
154 060	Wachtendonk	538	+32,8	80	+63,3	1 248	-8,0	100	-27,0
154 064	Weeze	3 608	-29,4	1 290	-53,1	5 800	-9,5	1 814	-36,1
158 000	Kreis Mettmann	43 670	+5,9	9 519	+18,6	83 515	+5,5	18 401	+9,5
158 004	Erkrath, Stadt	1 704	+16,3	177	-11,5	2 734	+44,4	302	+3,4
158 008	Haan, Stadt	2 143	-12,4	184	-36,3	4 015	-20,3	438	-35,0
158 012	Heiligenhaus, Stadt
158 016	Hilden, Stadt	4 655	+13,1	641	+11,7	10 812	+6,3	1 593	+4,2
158 020	Langenfeld (Rhld.), Stadt	2 266	+1,2	317	-33,3	4 406	+5,6	698	-28,1
158 024	Mettmann, Stadt	5 257	+3,0	1 434	+39,1	9 716	+1,2	2 524	-6,0
158 026	Monheim am Rhein, Stadt	5 422	-0,7	879	-37,5	9 967	+6,4	2 075	-17,9
158 028	Ratingen, Stadt	18 210	+14,7	5 532	+52,6	34 076	+11,8	9 639	+38,9
158 032	Velbert, Stadt	2 783	-19,9	202	-32,0	4 950	-19,2	378	-26,0
158 036	Wülfrath, Stadt
162 000	Rhein-Kreis Neuss	29 024	-3,3	4 606	+8,7	80 431	+4,8	11 500	-0,2
162 004	Dormagen, Stadt	3 718	+12,4	576	+19,8	11 530	+9,0	1 548	-3,5
162 008	Grevenbroich, Stadt	2 638	-13,4	256	-11,7	7 879	-2,2	620	-16,2
162 012	Jüchen, Stadt	618	+20,9	91	+11,0	1 390	+69,5	367	+198,4
162 016	Kaarst, Stadt	2 719	+0,4	564	+22,6	4 188	-5,7	905	+0,4
162 020	Korschenbroich, Stadt
162 022	Meerbusch, Stadt	2 813	+3,3	346	+19,3	16 812	+3,5	2 100	-17,5
162 024	Neuss, Stadt	15 660	-7,6	2 733	+5,1	29 685	+3,7	5 859	+7,2
162 028	Rommerskirchen
166 000	Kreis Viersen	18 402	+3,4	1 843	-17,2	40 499	-7,9	3 690	-33,4
166 004	Brüggen	3 027	+38,4	679	+47,0	6 385	+24,6	1 192	+35,1
166 008	Grefrath	1 140	+84,8	58	+107,1	2 840	+57,4	74	+72,1
166 012	Kempfen, Stadt	1 205	-19,2	125	-6,7	3 490	-30,9	290	-19,9
166 016	Nettetal, Stadt	6 146	-0,5	145	-74,2	13 416	-19,4	286	-83,9
166 020	Niederkrüchten	1 208	-9,9	131	-29,6	2 722	-19,1	276	-20,9
166 024	Schwalmtal
166 028	Tönisvorst, Stadt
166 032	Viersen, Stadt	1 199	-2,4	130	-2,3	2 189	-7,9	175	-31,4
166 036	Willich, Stadt	3 735	-7,3	481	-19,2	8 281	-2,4	1 245	-26,4
170 000	Kreis Wesel	39 907	-3,1	4 834	-5,7	86 183	-2,2	12 149	-0,8
170 004	Alpen	794	+14,6	108	-22,3	1 672	+19,3	229	-32,0
170 008	Dinslaken, Stadt	1 822	-6,0	198	-32,7	3 754	-3,2	445	-25,6
170 012	Hamminkeln, Stadt	2 760	-10,7	83	-39,9	8 963	+5,9	959	-28,4
170 016	Hünxe	503	-32,8	92	+22,7	1 294	-24,6	181	-2,7
170 020	Kamp-Lintfort, Stadt	3 228	+8,0	224	+17,9	5 143	+7,6	410	+22,0

Anmerkungen Seite 9

Noch: 2.1 Kapazität und Leistung der Beherbergungsstätten nach Verwaltungsbezirken

August 2023

Amtliche Schlüsselnummer	Verwaltungsbezirk	Betriebe		Betten			Mittlere Aufenthaltsdauer ³⁾	
		geöffnete	Veränderung ¹⁾	angebotene	Veränderung ¹⁾	mittlere Auslastung ²⁾	aller Gäste	ausländischer Gäste
	Noch: Kreis Wesel							
170 024	Moers, Stadt	16	+6,7	794	+5,2	50,9	2,5	2,3
170 028	Neukirchen-Vluyn, Stadt	2	–	212	–5,4	.	.	.
170 032	Rheinberg, Stadt	4	–20,0	135	–8,2	.	.	.
170 036	Schermbek	10	–	485	–	43,8	2,1	3,1
170 040	Sonsbeck	6	–	202	–	43,1	2,6	2,6
170 044	Voerde (Niederrhein), Stadt	3	–	151	+2,7	31,7	2,0	1,2
170 048	Wesel, Stadt	14	–	800	–	57,8	1,8	2,3
170 052	Xanten, Stadt	20	–	733	–0,5	56,5	2,0	2,4
100 000	Reg.-Bez. Düsseldorf	997	–0,8	93 603	+4,6	42,8	2,0	2,0
	Kreisfreie Städte							
314 000	Bonn	90	+3,4	9 938	+3,5	49,1	2,0	2,4
315 000	Köln	253	–5,2	36 693	+3,2	50,0	1,8	1,9
316 000	Leverkusen	20	–4,8	1 400	–5,5	44,8	2,1	2,2
	Städteregion Aachen	189	+1,6	10 002	+5,7	52,8	2,2	1,9
334 002	Aachen, kreisfreie Stadt	57	–1,7	5 512	+6,2	55,5	1,9	1,7
334 004	Alsdorf, Stadt	5	–	118	–	51,6	2,9	2,7
334 008	Baesweiler, Stadt	5	–	176	–5,9	.	.	.
334 012	Eschweiler, Stadt	12	–7,7	400	–	48,6	1,9	2,1
334 016	Herzogenrath, Stadt	2	–33,3	86	–18,9	.	.	.
334 020	Monschau, Stadt	49	+16,7	1 402	+13,2	52,0	2,4	2,0
334 024	Roetgen	5	–	89	–	51,6	1,7	1,7
334 028	Simmerath	41	–2,4	1 488	+1,8	49,2	3,2	2,8
334 032	Stolberg (Rhld.), Stadt	6	–14,3	283	–13,5	36,7	1,8	1,7
334 036	Würselen, Stadt	7	+16,7	448	+28,7	58,4	3,6	2,0
358 000	Kreis Düren	85	–	4 254	+2,5	46,3	2,8	3,7
358 004	Aldenhoven	–	–100,0	–	–100,0	–	–	–
358 008	Düren, Stadt	14	–	811	–4,1	46,2	1,9	1,7
358 012	Heimbach, Stadt	21	+5,0	1 481	+0,9	58,6	3,8	4,8
358 016	Hürtgenwald	8	+14,3	367	+29,2	32,3	2,9	3,3
358 020	Inden	–	–100,0	–	–100,0	–	–	–
358 024	Jülich, Stadt	8	–	501	–4,9	47,9	2,4	2,2
358 028	Kreuzau	4	–	158	+16,2	39,5	2,0	1,8
358 032	Langerwehe	2	–	27	+22,7	.	.	.
358 036	Linnich, Stadt	3	–	90	+50,0	11,1	2,1	1,5
358 040	Merzenich	1	–	30	+36,4	.	.	.
358 044	Nideggen, Stadt	19	+5,6	619	+2,1	38,8	2,8	2,6
358 048	Niederzier	4	–	145	+23,9	20,1	1,6	1,5
358 052	Nörvenich	1	–	25	–7,4	.	.	.
358 056	Titz	–	–	–	–	–	–	–
358 060	Vettweiß	–	–	–	–	–	–	–
362 000	Rhein-Erft-Kreis	92	–8,9	7 408	–2,4	61,1	2,7	2,1
362 004	Bedburg, Stadt	5	–16,7	380	+5,3	43,1	3,4	9,6
362 008	Bergheim, Stadt	10	–9,1	391	–3,0	49,3	3,1	7,4
362 012	Brühl, Stadt	17	–5,6	2 899	+2,5	67,4	2,3	1,4
362 016	Elsdorf, Stadt	4	–	92	+1,1	44,6	6,2	15,7
362 020	Erfstadt, Stadt	5	–28,6	101	–26,8	32,5	3,9	–
362 024	Frechen, Stadt	8	–20,0	537	–22,4	53,5	1,9	2,2
362 028	Hürth, Stadt	15	–	1 576	+1,0	83,2	4,0	3,4
362 032	Kerpen, Stadt	15	–6,3	785	–11,2	35,8	2,4	1,6
362 036	Pulheim, Stadt	8	–	344	+5,5	39,1	1,9	2,2
362 040	Wesseling, Stadt	5	–16,7	303	–0,3	41,1	1,8	1,8
366 000	Kreis Euskirchen	122	–4,7	5 703	–8,1	42,9	2,8	2,6
366 004	Bad Münstereifel, Stadt	13	–7,1	1 097	+1,2	64,5	5,5	1,8
366 008	Blankenheim	20	–	631	+0,2	38,5	3,0	3,5
366 012	Dahlem	13	–	1 074	–18,3	22,7	2,0	1,8
366 016	Euskirchen, Stadt	10	–9,1	541	–2,9	46,0	1,6	1,7
366 020	Hellenthal	19	–9,5	452	–9,6	34,3	2,6	3,6
366 024	Kall	11	–	476	–2,5	45,2	2,4	2,0
366 028	Mechemich, Stadt	7	–22,2	228	+7,5	.	.	.
366 032	Nettersheim	6	–	250	–	33,8	1,8	2,0
366 036	Schleiden, Stadt	18	+5,9	857	–15,0	53,2	3,2	4,1
366 040	Weilerswist	2	–	40	–	.	.	.
366 044	Zülpich, Stadt	3	–25,0	57	–52,9	49,4	2,1	3,1

Anmerkungen Seite 9

Noch: 2.1 Kapazität und Leistung der Beherbergungsstätten nach Verwaltungsbezirken

August 2023

Amtliche Schlüsselnummer	Verwaltungsbezirk	Ankünfte				Übernachtungen			
		aller Gäste	Veränderung ¹⁾	ausländischer Gäste	Veränderung ¹⁾	aller Gäste	Veränderung ¹⁾	ausländischer Gäste	Veränderung ¹⁾
	Noch: Kreis Wesel								
170 024	Moers, Stadt	5 124	+3,7	1 046	+10,7	12 924	+11,9	2 372	+48,0
170 028	Neukirchen-Vluyn, Stadt
170 032	Rheinberg, Stadt
170 036	Schermbach	3 098	-9,9	152	-18,7	6 658	-7,2	468	-9,8
170 040	Sonsbeck	3 203	-1,2	286	-30,2	8 285	-13,6	742	-28,6
170 044	Voerde (Niederrhein), Stadt	732	-24,8	36	-62,1	1 482	-29,5	44	-75,1
170 048	Wesel, Stadt	9 069	+12,1	1 512	-0,4	16 413	+12,8	3 434	-3,0
170 052	Xanten, Stadt	7 588	-16,9	611	-4,4	15 406	-16,4	1 495	+19,0
100 000	Reg.-Bez. Düsseldorf	649 445	+3,9	155 306	+11,8	1305 176	+5,9	313 676	+13,1
	Kreisfreie Städte								
314 000	Bonn	77 063	+3,3	15 150	+6,8	154 661	+1,8	36 866	+24,0
315 000	Köln	329 253	+4,9	107 937	+9,1	590 954	+3,7	202 137	+10,6
316 000	Leverkusen	9 056	+13,2	2 196	+48,7	19 337	+11,3	4 886	+34,2
	Städteregion Aachen	85 833	+5,3	30 341	+7,7	185 544	+4,3	56 532	+2,1
334 002	Aachen, kreisfreie Stadt	52 917	+10,2	20 183	+16,6	99 398	+6,8	33 681	+12,4
334 004	Alsdorf, Stadt	641	-31,4	60	-60,0	1 887	-2,3	161	-46,0
334 008	Baesweiler, Stadt
334 012	Eschweiler, Stadt	3 113	-5,0	726	-8,6	6 026	-13,6	1 554	-6,0
334 016	Herzogenrath, Stadt
334 020	Monschau, Stadt	12 748	+17,2	4 964	+3,7	29 990	+10,9	10 175	-4,2
334 024	Roetgen	1 163	-3,6	486	-6,9	1 999	-4,0	847	-4,7
334 028	Simmerath	9 943	-8,1	2 909	-9,9	32 016	-6,1	8 125	-10,4
334 032	Stolberg (Rhld.), Stadt	1 741	-19,6	358	-31,2	3 216	-26,0	612	-38,8
334 036	Würselen, Stadt	2 267	-19,3	546	-21,0	8 125	+43,1	1 083	-22,6
358 000	Kreis Düren	26 188	-9,0	8 229	-2,8	73 333	-5,2	30 615	+0,8
358 004	Aldenhoven	.	-100,0	.	.	.	-100,0	.	.
358 008	Düren, Stadt	6 390	-10,5	1 502	-12,0	11 941	-17,6	2 542	-25,8
358 012	Heimbach, Stadt	8 603	-9,0	4 770	+4,1	32 532	-7,3	23 066	+4,7
358 016	Hürtgenwald	1 482	+15,0	368	+12,2	4 301	+18,1	1 225	+42,8
358 020	Inden	.	-100,0	.	-100,0	.	-100,0	.	-100,0
358 024	Jülich, Stadt	3 404	-5,8	487	-15,6	8 114	+4,5	1 075	-9,0
358 028	Kreuzau	949	-16,9	150	-24,2	1 937	-10,8	277	-20,2
358 032	Langerwehe
358 036	Linnich, Stadt	149	-25,9	12	-25,0	311	-16,4	18	-21,7
358 040	Merzenich
358 044	Nideggen, Stadt	4 408	-10,6	906	-9,6	12 522	+5,8	2 361	-0,5
358 048	Niederzier	560	+15,7	33	+50,0	880	+21,5	48	+60,0
358 052	Nörvenich
358 056	Titz
358 060	Vettweiß
362 000	Rhein-Erft-Kreis	55 030	+1,6	18 010	+12,7	146 290	+4,3	37 960	+6,7
362 004	Bedburg, Stadt	1 499	+8,2	327	+0,3	5 082	+25,8	3 138	+31,0
362 008	Bergheim, Stadt	1 929	-3,4	396	-5,9	5 980	-32,4	2 911	-26,6
362 012	Brühl, Stadt	27 647	+1,6	12 142	+15,2	64 084	+12,8	17 158	+12,3
362 016	Elsdorf, Stadt	206	+3,0	26	+30,0	1 272	+26,8	407	+84,2
362 020	Erfstadt, Stadt	988	-9,4	.	.	3 848	-10,6	.	.
362 024	Frechen, Stadt	4 697	-17,6	1 118	-8,5	8 900	-16,9	2 485	+0,2
362 028	Hürth, Stadt	10 067	+11,7	2 953	+23,5	40 657	+5,2	10 025	+7,6
362 032	Kerpen, Stadt	3 586	-16,5	600	-13,2	8 440	-12,4	946	-20,2
362 036	Pulheim, Stadt	2 210	+36,1	205	-8,9	4 171	+28,3	454	-7,9
362 040	Wesseling, Stadt	2 201	+35,5	243	+60,9	3 856	+29,7	436	+77,2
366 000	Kreis Euskirchen	35 032	+4,4	6 153	+0,1	97 965	-12,0	15 856	-37,7
366 004	Bad Münstereifel, Stadt	3 914	+34,9	281	+72,4	21 516	+8,4	501	+101,2
366 008	Blankenheim	7 056	-3,3	850	-5,6	21 212	+3,6	2 984	+11,9
366 012	Dahlem	4 169	-8,2	2 236	-6,8	8 143	-62,2	4 056	-71,7
366 016	Euskirchen, Stadt	4 708	+18,4	624	+2,1	7 719	+12,4	1 056	-2,2
366 020	Hellenthal	3 335	-0,1	649	+6,7	8 572	-12,8	2 366	+3,4
366 024	Kall	2 739	+8,2	259	+53,3	6 700	+9,9	510	+54,1
366 028	Mechernich, Stadt
366 032	Nettersheim	1 675	+17,8	4	x	3 021	-2,2	8	x
366 036	Schleiden, Stadt	5 482	-1,3	902	-4,6	17 270	-2,8	3 722	-1,2
366 040	Weilerswist
366 044	Zülpich, Stadt	784	-13,5	20	x	1 620	-54,0	62	x

Anmerkungen Seite 9

Noch: 2.1 Kapazität und Leistung der Beherbergungsstätten nach Verwaltungsbezirken

August 2023

Amtliche Schlüsselnummer	Verwaltungsbezirk	Betriebe		Betten			Mittlere Aufenthaltsdauer ³⁾	
		geöffnete	Veränderung ¹⁾	angebotene	Veränderung ¹⁾	mittlere Auslastung ²⁾	aller Gäste	ausländischer Gäste
370 000	Kreis Heinsberg	53	–	1 625	+3,4	45,6	2,3	2,2
370 004	Erkelenz, Stadt	6	–	215	–0,9	51,1	1,9	2,0
370 008	Gangelt	2	–	29	–	.	.	.
370 012	Geilenkirchen, Stadt	3	–25,0	145	–7,6	.	.	.
370 016	Heinsberg, Stadt	9	–	234	+7,8	47,5	1,6	1,7
370 020	Hückelhoven, Stadt	5	–	118	–	43,4	2,1	1,3
370 024	Selkant	1	–	–	–	.	.	.
370 028	Übach-Palenberg, Stadt	3	–	207	+8,4	39,3	4,0	2,4
370 032	Waldfeucht	2	–	32	+6,7	.	.	.
370 036	Wassenberg, Stadt	11	+10,0	193	+20,6	38,9	2,4	2,3
370 040	Wegberg, Stadt	11	–	452	–0,2	51,0	2,8	3,4
374 000	Oberbergischer Kreis	95	–3,1	5 411	–1,1	46,0	3,2	3,5
374 004	Bergneustadt, Stadt	9	–	470	–0,8	37,2	3,1	2,2
374 008	Engelskirchen	6	–	413	–1,7	64,8	5,4	1,8
374 012	Gummersbach, Stadt	13	–	716	+5,0	35,4	2,6	3,3
374 016	Hückeswagen, Stadt	5	–	111	–9,8	27,2	2,2	2,4
374 020	Lindlar	14	+7,7	471	+7,5	38,7	2,7	3,7
374 024	Marienthal	2	–	147	–	.	.	.
374 028	Morsbach	3	–	51	–	.	.	.
374 032	Nümbrecht	7	–	849	–	55,2	4,2	3,8
374 036	Radevormwald, Stadt	9	–	651	+4,3	37,2	3,0	1,0
374 040	Reichshof	3	–40,0	245	–15,2	.	.	.
374 044	Waldröhl, Stadt	7	–	523	–6,6	47,6	3,0	4,7
374 048	Wiehl, Stadt	7	–	383	–	39,4	2,2	2,4
374 052	Wipperfürth, Stadt	10	–16,7	381	–11,8	49,9	2,3	6,0
378 000	Rhein.-Berg. Kreis	58	–4,9	3 177	–3,6	45,0	2,4	1,8
378 004	Bergisch Gladbach, Stadt	18	–	1 156	–0,2	44,8	2,1	1,7
378 008	Burscheid, Stadt	3	–	131	–1,5	34,9	1,7	2,4
378 012	Kürten	6	–14,3	190	–3,6	30,6	3,2	2,3
378 016	Leichlingen (Rhld), Stadt	7	–	494	–	60,1	11,9	9,4
378 020	Odenthal	6	–	419	+2,4	31,4	1,3	1,9
378 024	Overath, Stadt	5	–28,6	127	–54,8	35,9	1,8	3,5
378 028	Rösrath, Stadt	4	–	272	+10,6	51,4	2,0	1,3
378 032	Wermelskirchen, Stadt	9	–	388	+3,2	50,1	2,3	1,7
382 000	Rhein-Sieg-Kreis	123	–3,9	8 828	+0,1	45,6	2,2	2,2
382 004	Alfter	5	–	168	+0,6	46,9	3,2	3,6
382 008	Bad Honnef, Stadt	11	–	1 059	–1,2	52,4	2,2	2,7
382 012	Bornheim, Stadt	12	–7,7	518	–3,5	39,9	2,3	2,4
382 016	Eitorf	4	–	285	–4,0	43,9	1,9	2,3
382 020	Hennef (Sieg), Stadt	10	–16,7	1 019	–2,3	57,5	4,3	2,7
382 024	Königswinter, Stadt	16	–11,1	1 628	–7,6	47,0	1,9	2,0
382 028	Lohmar, Stadt	8	–	190	+3,8	29,5	1,9	2,3
382 032	Meckenheim, Stadt	4	–	225	+6,1	59,1	2,2	2,1
382 036	Much	3	–	338	–0,6	.	.	.
382 040	Neunkirchen-Seelscheid	2	–	81	+12,5	.	.	.
382 044	Niederkassel, Stadt	5	–	207	–2,8	47,4	1,7	2,4
382 048	Rheinbach, Stadt	4	–	415	+30,1	39,5	2,1	1,7
382 052	Ruppichteroth	1	–	25	–	.	.	.
382 056	Sankt Augustin, Stadt	3	–	157	+2,6	64,5	1,9	2,0
382 060	Siegburg, Stadt	13	–	983	+18,4	41,2	2,1	2,5
382 064	Swisttal	4	–	277	–0,4	32,7	2,9	1,4
382 068	Troisdorf, Stadt	9	–	852	–6,9	39,4	1,8	1,7
382 072	Wachtberg	3	–	116	–	31,1	1,9	1,6
382 076	Windeck	6	–	285	–	37,2	2,1	1,1
300 000	Reg.-Bez. Köln	1 180	–2,9	94 439	+1,3	49,5	2,1	2,1
	Kreisfreie Städte							
512 000	Bottrop	11	–	609	–1,6	43,6	2,1	1,8
513 000	Gelsenkirchen	21	–4,5	1 929	–10,0	52,3	2,7	1,6
515 000	Münster	85	+3,7	10 002	+4,6	57,7	2,6	2,0

Anmerkungen Seite 9

Noch: 2.1 Kapazität und Leistung der Beherbergungsstätten nach Verwaltungsbezirken

August 2023

Amtliche Schlüsselnummer	Verwaltungsbezirk	Ankünfte				Übernachtungen			
		aller Gäste	Veränderung ¹⁾	ausländischer Gäste	Veränderung ¹⁾	aller Gäste	Veränderung ¹⁾	ausländischer Gäste	Veränderung ¹⁾
370 000	Kreis Heinsberg	13 927	-	2 040	-8,4	32 400	+1,1	4 545	-15,7
370 004	Erkelenz, Stadt	1 758	+13,3	339	+70,4	3 404	+11,1	678	+35,3
370 008	Gangelt
370 012	Geilenkirchen, Stadt
370 016	Heinsberg, Stadt	2 822	-14,7	705	-21,0	4 489	-12,8	1 214	-18,6
370 020	Hückelhoven, Stadt	1 553	+7,3	146	+14,1	3 295	+2,5	194	-
370 024	Selkant
370 028	Übach-Palenberg, Stadt	630	-18,6	48	-68,8	2 525	-14,1	113	-83,9
370 032	Waldfeucht
370 036	Wassenberg, Stadt	3 039	+7,3	401	-16,3	7 153	+9,0	938	-19,5
370 040	Wegberg, Stadt	2 759	-4,5	130	+28,7	7 683	+0,3	442	+35,6
374 000	Oberbergischer Kreis	27 374	-0,2	1 847	+33,1	87 062	+6,0	6 431	+76,1
374 004	Bergneustadt, Stadt	1 784	-11,2	109	-4,4	5 619	+2,0	242	-2,0
374 008	Engelskirchen	1 541	+16,1	41	-24,1	8 301	+8,4	75	-27,9
374 012	Gummersbach, Stadt	4 675	-5,1	455	+19,7	12 303	+11,8	1 480	+51,5
374 016	Hückeswagen, Stadt	1 566	-20,6	17	-58,5	3 476	-27,6	41	-48,8
374 020	Lindlar	3 107	+21,2	132	-36,8	8 394	+19,2	487	-32,9
374 024	Marienheide
374 028	Morsbach
374 032	Nümbrecht	3 436	+10,9	12	-42,9	14 529	-0,5	45	-23,7
374 036	Radevormwald, Stadt	2 482	-23,2	4	-55,6	7 514	-2,1	4	-73,3
374 040	Reichshof
374 044	Waldbrol, Stadt	2 575	+12,1	330	+135,7	7 693	+16,0	1 548	+125,7
374 048	Wiehl, Stadt	2 274	-2,5	67	-69,0	4 891	-4,5	163	-53,0
374 052	Wipperfurth, Stadt	2 423	+5,1	255	+100,8	5 692	+30,0	1 532	x
378 000	Rhein.-Berg. Kreis	18 701	+6,0	2 440	+14,6	44 857	+4,0	4 500	+14,3
378 004	Bergisch Gladbach, Stadt	7 794	+21,1	1 542	+17,7	16 587	+21,8	2 577	+8,8
378 008	Burscheid, Stadt	846	-0,9	74	-28,2	1 419	+7,2	178	-11,4
378 012	Kürten	572	+10,4	49	+96,0	1 805	-5,5	112	+34,9
378 016	Leichlingen (Rhld.), Stadt	780	-7,1	31	-18,4	9 272	+3,4	292	+74,9
378 020	Odenthal	3 116	+14,4	141	+67,9	4 077	+7,8	263	+73,0
378 024	Overath, Stadt	751	-42,8	63	-60,4	1 337	-69,7	218	-40,8
378 028	Rösrath, Stadt	2 184	-8,8	193	-19,6	4 333	+10,5	255	-22,5
378 032	Wermelskirchen, Stadt	2 658	+3,5	347	+102,9	6 027	+15,7	605	+124,9
382 000	Rhein-Sieg-Kreis	58 384	-0,1	9 019	-1,8	129 209	-3,3	20 100	-10,9
382 004	Alfter	766	+9,9	58	+11,5	2 440	+11,9	209	-46,5
382 008	Bad Honnef, Stadt	8 262	+1,1	1 514	+13,4	18 531	+9,2	4 092	+22,6
382 012	Bornheim, Stadt	2 804	-2,1	643	+1,1	6 407	-9,9	1 543	-27,1
382 016	Eitorf	3 319	-11,3	333	+24,3	6 326	-12,9	766	+14,0
382 020	Hennef (Sieg), Stadt	4 274	+3,0	354	-29,8	18 172	+2,6	949	-19,6
382 024	Königswinter, Stadt	12 034	+4,8	2 497	+6,8	23 342	-4,8	4 928	-10,3
382 028	Lohmar, Stadt	1 420	-8,3	113	-17,5	2 678	+20,2	259	+38,5
382 032	Meckenheim, Stadt	1 868	-1,2	350	+7,0	4 122	+5,6	734	+9,9
382 036	Much
382 040	Neunkirchen-Seelscheid
382 044	Nieder-kassel, Stadt	1 798	+2,4	301	-32,5	3 042	-4,1	713	-35,5
382 048	Rheinbach, Stadt	2 476	+16,7	308	+97,4	5 077	+5,1	511	+68,1
382 052	Ruppichterath
382 056	Sankt Augustin, Stadt	1 627	+9,8	174	-10,8	3 139	+6,6	341	-4,5
382 060	Siegburg, Stadt	6 013	+9,2	753	-3,7	12 549	+4,3	1 904	-0,8
382 064	Swisttal	978	+22,6	142	+46,4	2 805	+13,8	204	-6,4
382 068	Troisdorf, Stadt	5 891	-21,0	976	-18,5	10 418	-29,8	1 694	-36,2
382 072	Wachtberg	601	-31,2	44	-25,4	1 118	-39,7	71	-23,7
382 076	Windeck	1 597	+23,3	14	-	3 400	+10,4	16	-38,5
300 000	Reg.-Bez. Köln	735 841	+3,4	203 362	+8,0	1561 612	+1,6	420 428	+5,5
	Kreisfreie Städte								
512 000	Botrop	3 896	+7,6	956	+43,8	8 229	-4,4	1 741	+7,6
513 000	Gelsenkirchen	11 703	-4,4	2 634	+73,7	31 849	+0,1	4 245	+57,3
515 000	Münster	71 431	+5,6	8 334	-17,3	186 438	+5,0	17 077	-12,5

Anmerkungen Seite 9

Noch: 2.1 Kapazität und Leistung der Beherbergungsstätten nach Verwaltungsbezirken

August 2023

Amtliche Schlüsselnummer	Verwaltungsbezirk	Betriebe		Betten			Mittlere Aufenthaltsdauer ³⁾	
		geöffnete	Veränderung ¹⁾	angebotene	Veränderung ¹⁾	mittlere Auslastung ²⁾	aller Gäste	ausländischer Gäste
554 000	Kreis Borken	131	+0,8	5 228	+0,3	37,9	2,3	3,4
554 004	Ahaus, Stadt	12	-7,7	483	-10,9	38,4	2,0	2,4
554 008	Bocholt, Stadt	19	-	693	-2,1	34,9	2,0	2,3
554 012	Borken, Stadt	14	+7,7	558	+17,5	41,4	3,2	6,1
554 016	Gescher, Stadt	4	-	143	+10,0	43,9	1,6	1,7
554 020	Gronau (Westf.), Stadt	19	-	797	+1,8	51,3	2,7	4,3
554 024	Heek	4	-	227	-3,4	17,5	1,6	1,6
554 028	Heiden	3	-	119	-	37,4	3,4	2,4
554 032	Isselburg, Stadt	6	-	145	-11,6	34,5	1,6	1,3
554 036	Legden	6	+20,0	629	+2,1	29,9	2,2	5,2
554 040	Raesfeld	6	-	165	+4,4	.	.	.
554 044	Reken	11	-8,3	324	-5,8	40,1	1,8	2,5
554 048	Rhede, Stadt	5	-	82	-	26,6	1,7	2,0
554 052	Schöppingen	7	-	214	-	42,7	2,6	2,9
554 056	Stadtlohn, Stadt	1	-	18	-10,0	.	.	.
554 060	Südlohn	3	-	167	-	53,4	1,9	1,8
554 064	Velen, Stadt	6	-	293	-	28,5	2,1	1,3
554 068	Vreden, Stadt	5	+25,0	171	+4,3	43,1	1,6	1,7
558 000	Kreis Coesfeld	80	-	4 047	-2,6	31,7	1,9	2,1
558 004	Ascheberg	5	-	335	+5,7	34,9	1,7	1,5
558 008	Billerbeck, Stadt	7	-	407	-6,0	40,4	1,9	2,2
558 012	Coesfeld, Stadt	8	-	295	+2,4	45,1	1,6	1,8
558 016	Dülmen, Stadt	14	-	447	-2,0	39,2	2,3	2,7
558 020	Havixbeck	5	-16,7	134	-11,8	56,1	4,4	1,7
558 024	Lüdinghausen, Stadt	8	+14,3	210	-	49,9	2,1	2,6
558 028	Nordkirchen	5	-	1 197	-6,0	10,9	1,2	1,7
558 032	Nottuln	9	-	455	-0,9	39,2	2,2	1,4
558 036	Olfen, Stadt	6	-	108	-8,5	33,9	2,5	1,1
558 040	Rosendahl	3	-	79	-	27,5	1,5	1,0
558 044	Senden	10	-	380	+3,0	38,8	1,9	2,2
562 000	Kreis Recklinghausen	90	-1,1	4 751	+0,4	44,5	1,8	1,6
562 004	Castrop-Rauxel, Stadt	6	-	377	-0,5	26,7	1,6	1,8
562 008	Datteln, Stadt	10	-	356	-	53,0	2,6	3,1
562 012	Dorsten, Stadt	20	-4,8	490	-2,0	41,0	2,0	2,4
562 014	Gladbeck, Stadt	4	-20,0	439	-5,0	.	.	.
562 016	Haltern am See, Stadt	19	+5,6	975	+1,0	48,8	2,0	1,6
562 020	Herten, Stadt	4	-	225	-	62,7	1,5	1,3
562 024	Marl, Stadt	9	-	462	+0,7	46,2	1,9	1,7
562 028	Oer-Erkenschwick, Stadt	5	-	505	+9,8	20,7	1,9	3,5
562 032	Recklinghausen, Stadt	10	-	837	-0,5	44,5	1,5	1,8
562 036	Waltrop, Stadt	3	-	85	-1,2	.	.	.
566 000	Kreis Steinfurt	164	-1,2	5 082	-0,6	44,0	2,6	2,8
566 004	Altenberge	5	-	197	+2,6	33,9	2,7	7,9
566 008	Emsdetten, Stadt	10	-	358	-3,2	38,4	1,8	2,5
566 012	Greven, Stadt	13	+8,3	326	+1,2	36,5	3,2	1,9
566 016	Hörstel, Stadt	17	-	480	+25,7	30,0	2,5	3,5
566 020	Hopsten	2	-	55	-	.	.	.
566 024	Horstmar, Stadt	4	+33,3	82	+28,1	47,8	3,5	9,3
566 028	Ibbenbüren, Stadt	14	-	454	+2,5	43,0	2,1	2,9
566 032	Ladbergen	6	-14,3	100	-18,7	54,8	1,6	1,2
566 036	Laer	2	-	56	-	.	.	.
566 040	Lengerich, Stadt	7	-12,5	157	-14,2	40,1	1,9	2,7
566 044	Lienen	4	-	63	-	46,3	2,9	3,6
566 048	Lotte	1	-	14	-	.	.	.
566 052	Metelen	-	-100,0	-	-100,0	-	-	-
566 056	Mettingen	7	-	224	-	51,4	5,1	3,0
566 060	Neuenkirchen	2	-	72	-	.	.	.
566 064	Nordwalde	2	-33,3	58	-64,2	.	.	.
566 068	Ochtrup, Stadt	4	-	87	-	40,0	1,6	1,5
566 072	Recke	5	-	138	+13,1	37,0	3,1	7,8
566 076	Rheine, Stadt	20	-4,8	787	-1,9	53,2	2,3	2,0
566 080	Saerbeck	5	-	207	-0,5	31,6	2,2	1,9
566 084	Steinfurt, Stadt	9	-	214	+1,4	34,3	2,0	2,1
566 088	Tecklenburg, Stadt	17	+6,3	767	+6,2	56,4	3,2	3,0
566 092	Westerkappeln	3	-	54	-	59,8	3,4	1,3
566 096	Wettringen	5	-	132	+3,1	52,8	3,5	8,2

Anmerkungen Seite 9

Noch: 2.1 Kapazität und Leistung der Beherbergungsstätten nach Verwaltungsbezirken

August 2023

Amtliche Schlüsselnummer	Verwaltungsbezirk	Ankünfte				Übernachtungen			
		aller Gäste	Veränderung ¹⁾	ausländischer Gäste	Veränderung ¹⁾	aller Gäste	Veränderung ¹⁾	ausländischer Gäste	Veränderung ¹⁾
554 000	Kreis Borken	33 586	+0,2	4 718	-6,0	76 239	+8,2	16 097	+40,9
554 004	Ahaus, Stadt	2 906	-4,9	378	+17,8	5 883	-5,4	907	+23,7
554 008	Bocholt, Stadt	4 641	+6,9	770	+23,2	9 407	+2,2	1 780	+8,6
554 012	Borken, Stadt	5 328	+29,6	1 173	+93,6	17 135	+93,4	7 211	+333,4
554 016	Gescher, Stadt	1 275	+1,7	52	-8,8	2 045	+1,6	87	+45,0
554 020	Gronau (Westf.), Stadt	4 770	-2,8	589	-15,6	13 068	-6,1	2 520	+5,8
554 024	Heek	747	-21,6	67	-25,6	1 231	-42,9	104	-14,8
554 028	Heiden	371	+6,6	11	-15,4	1 265	-9,1	26	-33,3
554 032	Isselburg, Stadt	962	-12,3	147	-21,8	1 551	-17,6	184	-50,0
554 036	Legden	2 690	-10,7	203	-69,7	5 830	+25,4	1 048	+35,4
554 040	Raesfeld
554 044	Reken	2 648	+6,3	161	-40,1	4 636	-8,6	397	-63,1
554 048	Rhede, Stadt	702	-4,0	113	-3,4	1 195	-13,2	231	-6,5
554 052	Schöppingen	1 229	-11,3	37	-40,3	3 182	-4,0	107	-52,2
554 056	Stadtlohn, Stadt
554 060	Südlohn	1 484	+0,5	217	-0,5	2 762	+3,4	385	+4,6
554 064	Velen, Stadt	1 578	-7,9	575	-26,8	3 380	-4,0	743	-38,6
554 068	Vreden, Stadt	1 534	-19,3	202	-30,6	2 395	-25,8	334	-34,0
558 000	Kreis Coesfeld	25 894	+1,7	1 638	+2,8	50 143	-2,2	3 482	-16,4
558 004	Ascheberg	2 071	-12,0	168	-24,0	3 622	-9,5	252	-20,5
558 008	Billerbeck, Stadt	2 735	-2,3	255	+44,1	5 241	-11,1	557	+7,1
558 012	Coesfeld, Stadt	2 815	+3,5	112	-20,0	4 568	-2,0	202	-4,7
558 016	Dülmen, Stadt	3 707	+11,2	275	+41,0	8 545	+9,7	753	-4,9
558 020	Havixbeck	530	+39,5	21	+16,7	2 329	+21,2	36	+24,1
558 024	Lüdinghausen, Stadt	4 067	-4,0	226	-14,1	8 579	-3,7	582	+7,0
558 028	Nordkirchen	3 533	+1,3	35	+2,9	4 397	-10,6	61	+24,5
558 032	Nottuln	2 493	+11,6	141	+45,4	5 534	+4,9	196	-44,2
558 036	Olfen, Stadt	449	-4,1	20	-	1 134	-15,8	22	-4,3
558 040	Rosendahl	738	+19,6	8	-	1 084	+19,5	8	-
558 044	Senden	2 756	-3,1	377	-10,5	5 110	-9,4	813	-38,5
562 000	Kreis Recklinghausen	39 402	+5,7	8 046	+10,5	70 268	-1,7	13 064	+5,5
562 004	Castrop-Rauxel, Stadt	2 002	-18,2	243	+36,5	3 116	-33,2	435	+16,3
562 008	Datteln, Stadt	2 851	-2,1	99	+23,8	7 390	+0,9	303	+15,6
562 012	Dorsten, Stadt	3 578	+9,8	544	+11,2	7 060	+1,3	1 312	-27,6
562 014	Gladbeck, Stadt
562 016	Haltern am See, Stadt	8 243	+4,2	271	+7,1	16 692	-2,1	447	+7,5
562 020	Herten, Stadt	2 960	+25,0	894	+59,6	4 374	+23,9	1 142	+40,1
562 024	Marl, Stadt	3 525	+6,9	1 261	+27,8	6 622	+7,1	2 195	+22,7
562 028	Oer-Erkenschwick, Stadt	1 927	+12,4	60	+17,6	3 576	-17,4	208	+33,3
562 032	Recklinghausen, Stadt	7 470	+3,9	952	-45,2	11 557	-2,7	1 749	-33,3
562 036	Waltrop, Stadt
566 000	Kreis Steinfurt	38 909	-3,7	5 677	+0,3	100 296	-1,8	16 020	+0,5
566 004	Altenberge	787	-0,3	26	+271,4	2 086	-0,2	206	+174,7
566 008	Emsdetten, Stadt	2 383	-1,4	224	+16,7	4 219	-2,0	566	+22,2
566 012	Greven, Stadt	4 269	-10,9	519	-7,3	13 544	+13,8	992	+25,3
566 016	Hörstel, Stadt	4 508	+19,9	494	+6,7	11 141	+44,4	1 733	+26,6
566 020	Hopsten
566 024	Horstmar, Stadt	350	+24,6	30	-25,0	1 216	-14,3	280	+241,5
566 028	Ibbenbüren, Stadt	2 951	-10,8	602	+15,1	6 337	-9,9	1 753	+31,9
566 032	Ladbergen	1 990	-11,2	470	+1,7	3 111	-20,5	548	-23,8
566 036	Laer
566 040	Lengerich, Stadt	1 353	-11,6	214	+34,6	2 616	-22,8	572	+3,8
566 044	Lienen	835	-12,4	456	-6,7	2 433	-18,4	1 625	-15,1
566 048	Lotte
566 052	Metelen	-	-100,0	-	-	-	-100,0	-	-
566 056	Mettingen	875	-18,9	271	-11,1	4 485	-10,5	802	-26,8
566 060	Neuenkirchen
566 064	Nordwalde
566 068	Ochtrup, Stadt	669	+1,8	87	+35,9	1 078	+3,8	131	+50,6
566 072	Recke	751	+0,8	33	-31,3	2 322	+5,9	257	-20,4
566 076	Rheine, Stadt	5 715	-6,0	761	-22,3	12 999	-4,0	1 488	-36,8
566 080	Saerbeck	888	-10,6	71	+20,3	1 971	-20,1	137	+75,6
566 084	Steinfurt, Stadt	2 124	+10,4	439	+42,1	4 251	+4,6	930	+39,2
566 088	Tecklenburg, Stadt	5 001	+14,6	694	+8,8	15 820	+4,5	2 055	-6,2
566 092	Westerkappeln	295	-28,9	13	-80,6	1 001	-13,1	17	-89,1
566 096	Wettringen	1 947	-21,6	220	-13,4	6 899	-18,9	1 799	+16,2

Anmerkungen Seite 9

Noch: 2.1 Kapazität und Leistung der Beherbergungsstätten nach Verwaltungsbezirken

August 2023

Amtliche Schlüsselnummer	Verwaltungsbezirk	Betriebe		Betten			Mittlere Aufenthaltsdauer ³⁾	
		geöffnete	Veränderung ¹⁾	angebotene	Veränderung ¹⁾	mittlere Auslastung ²⁾	aller Gäste	ausländischer Gäste
570 000	Kreis Warendorf	87	-1,1	3 097	+1,4	44,1	2,6	2,5
570 004	Ahlen, Stadt	9	–	307	+7,3	26,8	2,0	4,0
570 008	Beckum, Stadt	8	–	248	-6,1	35,9	2,0	2,1
570 012	Beelen	3	–	85	+51,8	23,1	2,9	5,8
570 016	Drensteinfurt, Stadt	5	–	121	+6,1	32,4	1,6	2,5
570 020	Ennigerloh, Stadt	5	–	145	–	40,7	2,0	2,4
570 024	Everswinkel	5	–	123	+16,0	51,1	3,1	4,0
570 028	Oelde, Stadt	7	-12,5	244	-1,6	31,5	1,6	2,6
570 032	Ostbevern	5	–	301	+0,7	33,5	1,4	1,5
570 036	Sassenberg, Stadt	6	–	92	-2,1	36,5	3,2	3,5
570 040	Sendenhorst, Stadt	7	–	348	+2,4	70,3	5,1	2,5
570 044	Telgte, Stadt	7	–	303	-1,6	71,7	3,5	2,3
570 048	Wadersloh	4	+33,3	64	+30,6	17,3	4,1	9,0
570 052	Warendorf, Stadt	16	-5,9	716	-3,8	45,7	2,3	1,6
500 000	Reg.-Bez. Münster	669	-0,1	34 745	+0,5	46,1	2,3	2,3
711 000	Kreisfreie Stadt Bielefeld	56	+3,7	3 820	+0,9	45,5	2,1	2,8
754 000	Kreis Gütersloh	88	-2,2	4 060	–	39,3	2,1	2,2
754 004	Borgholzhausen, Stadt	1	–	31	–	.	.	.
754 008	Gütersloh, Stadt	16	–	865	+8,1	52,1	2,4	2,4
754 012	Halle (Westf.), Stadt	10	+11,1	575	+5,3	43,9	1,8	1,7
754 016	Harsewinkel, Stadt	6	-14,3	433	-8,1	25,6	1,8	2,3
754 020	Herzebrock-Clarholz	5	–	131	-1,5	30,4	2,5	4,8
754 024	Langenberg	–	–	–	–	–	–	–
754 028	Rheda-Wiedenbrück, Stadt	11	-8,3	523	-6,4	27,3	1,6	1,6
754 032	Rietberg, Stadt	8	–	370	+9,8	41,8	1,8	2,1
754 036	Schloß Holte-Stukenbrock, Stadt	13	-7,1	593	+0,2	42,1	2,1	2,4
754 040	Steinhagen	2	-33,3	56	-44,0	.	.	.
754 044	Verl, Stadt	6	+20,0	218	-4,8	34,2	1,7	1,5
754 048	Versmold, Stadt	6	–	99	+4,2	19,7	3,4	2,7
754 052	Werther (Westf.), Stadt	4	–	166	–	44,0	2,2	2,7
758 000	Kreis Herford	51	+2,0	2 464	+3,9	45,9	3,3	3,5
758 004	Bünde, Stadt	6	-14,3	189	-11,7	45,2	2,8	3,4
758 008	Enger, Stadt	–	–	–	–	–	–	–
758 012	Herford, Stadt	11	–	405	+8,6	34,2	1,6	2,3
758 016	Hiddenhausen	4	–	221	+2,3	42,1	1,6	2,0
758 020	Kirchlengern	1	–	17	–	.	.	.
758 024	Löhne, Stadt	9	–	461	-0,9	75,7	10,3	25,4
758 028	Rödinghausen	3	–	160	-8,6	.	.	.
758 032	Spenge, Stadt	3	–	163	–	42,7	3,6	1,5
758 036	Vlotho, Stadt	14	+16,7	848	+13,2	38,8	4,5	2,8
762 000	Kreis Höxter	113	-1,7	6 159	-1,5	59,4	3,9	3,7
762 004	Bad Driburg, Stadt	32	–	2 749	+0,1	75,4	8,1	2,8
762 008	Beverungen, Stadt	16	-5,9	432	-12,4	46,8	2,1	2,9
762 012	Borgentreich, Stadt	1	–	32	–	.	.	.
762 016	Brakel, Stadt	6	–	240	–	26,1	2,8	10,2
762 020	Höxter, Stadt	23	+4,5	1 033	+1,8	60,8	2,5	2,3
762 024	Marienmünster, Stadt	4	–	107	-1,8	.	.	.
762 028	Nieheim, Stadt	7	–	518	+0,2	39,9	5,5	7,4
762 032	Steinheim, Stadt	3	-25,0	104	-9,6	50,5	2,0	2,2
762 036	Warburg, Stadt	16	-5,9	712	-5,9	40,0	1,8	1,7
762 040	Willebadessen, Stadt	5	–	232	+0,4	45,6	2,8	3,8
766 000	Kreis Lippe	158	-7,6	8 443	-2,3	55,7	4,1	3,6
766 004	Augustdorf	1	-50,0	42	-22,2	.	.	.
766 008	Bad Salzuflen, Stadt	40	-16,7	3 537	-4,0	66,1	5,6	1,9
766 012	Bartrup, Stadt	2	-33,3	15	-40,0	.	.	.
766 016	Blomberg, Stadt	4	–	78	–	37,0	1,7	1,9
766 020	Detmold, Stadt	20	–	761	-2,7	54,1	2,0	2,2
766 024	Dörentrup	6	-14,3	241	-7,3	40,4	2,4	1,1
766 028	Extertal	6	-14,3	238	+25,3	29,2	2,7	3,5
766 032	Horn-Bad Meinberg, Stadt	29	-3,3	2 176	-1,0	58,2	4,6	4,0

Anmerkungen Seite 9

Noch: 2.1 Kapazität und Leistung der Beherbergungsstätten nach Verwaltungsbezirken

August 2023

Amtliche Schlüsselnummer	Verwaltungsbezirk	Ankünfte				Übernachtungen			
		aller Gäste	Veränderung ¹⁾	ausländischer Gäste	Veränderung ¹⁾	aller Gäste	Veränderung ¹⁾	ausländischer Gäste	Veränderung ¹⁾
570 000	Kreis Warendorf	20 735	-1,2	1 747	-12,0	53 096	-0,2	4 322	-25,3
570 004	Ahlen, Stadt	1 257	-5,1	130	-13,9	2 490	-19,4	525	-46,6
570 008	Beckum, Stadt	1 391	-10,0	222	-27,5	2 763	-5,9	457	-31,5
570 012	Beelen	208	+9,5	15	-73,2	608	-0,7	87	-59,9
570 016	Drensteinfurt, Stadt	759	-15,9	70	-26,3	1 216	-8,4	174	+21,7
570 020	Ennigerloh, Stadt	931	+15,8	60	-3,2	1 828	-1,5	145	-31,3
570 024	Everswinkel	634	+68,2	3	-84,2	1 949	+60,4	12	-88,2
570 028	Oelde, Stadt	1 655	-0,4	188	+1,1	2 722	-2,9	486	-8,3
570 032	Ostbevern	2 173	+12,9	260	+98,5	3 040	+26,6	393	+79,5
570 036	Sassenberg, Stadt	2 786	+18,9	243	+0,8	8 820	+1,7	857	-22,7
570 040	Sendenhorst, Stadt	1 500	-8,3	111	-24,0	7 579	-2,2	272	+5,4
570 044	Telgte, Stadt	2 454	-1,7	232	-25,9	8 480	+2,3	527	-22,4
570 048	Wadersloh	83	-42,8	5	-75,0	343	-32,1	45	-76,4
570 052	Warendorf, Stadt	4 904	-12,9	208	-19,7	11 258	-4,1	342	-28,2
500 000	Reg.-Bez. Münster	245 556	+1,8	33 750	-0,1	576 558	+1,8	76 048	+3,4
711 000	Kreisfreie Stadt Bielefeld	28 053	+0,5	3 155	+4,4	57 758	+0,8	8 866	+9,8
754 000	Kreis Gütersloh	26 817	-1,4	2 976	+13,7	55 905	-6,4	6 521	+10,7
754 004	Borgholzhausen, Stadt
754 008	Gütersloh, Stadt	5 744	+2,4	1 030	-13,9	13 966	+7,2	2 444	-8,8
754 012	Halle (Westf.), Stadt	4 359	+9,3	591	+94,4	7 826	+1,0	996	+89,0
754 016	Harsewinkel, Stadt	1 864	-7,5	119	-21,7	3 387	-25,7	276	-31,9
754 020	Herzebrock-Clarholz	501	+30,1	100	+40,8	1 233	+33,3	478	+55,2
754 024	Langenberg
754 028	Rheda-Wiedenbrück, Stadt	2 681	-15,0	280	+20,2	4 321	-25,6	453	+14,7
754 032	Rietberg, Stadt	2 674	+27,7	63	+43,2	4 789	+12,9	132	+7,3
754 036	Schloß Holte-Stukenbrock, Stadt	4 798	-7,2	450	+50,0	10 090	-5,8	1 068	+49,6
754 040	Steinhagen
754 044	Verl, Stadt	1 360	-9,5	193	+53,2	2 311	-4,6	288	+65,5
754 048	Versmold, Stadt	1 448	-24,1	108	-12,2	4 902	-34,0	293	-10,9
754 052	Werther (Westf.), Stadt	1 032	+22,6	21	-69,1	2 266	+18,7	56	-76,1
758 000	Kreis Herford	11 469	+24,5	948	+11,9	38 022	+11,5	3 294	+8,9
758 004	Bünde, Stadt	932	+26,5	80	+17,6	2 651	+8,9	273	-22,4
758 008	Enger, Stadt
758 012	Herford, Stadt	3 504	+38,2	295	-2,6	5 637	-1,0	665	.
758 016	Hiddenhausen	1 846	+17,5	163	+58,3	2 882	+7,2	330	+43,5
758 020	Kirchlengern
758 024	Löhne, Stadt	1 061	+6,2	25	-21,9	10 900	+1,9	634	-20,2
758 028	Rödinghausen
758 032	Spenge, Stadt	602	+76,5	11	-15,4	2 156	+59,2	17	-41,4
758 036	Vlotho, Stadt	2 579	+15,2	353	+10,7	11 706	+21,8	985	+22,8
762 000	Kreis Höxter	31 874	+10,2	2 782	-7,0	123 458	+10,7	10 228	+3,3
762 004	Bad Driburg, Stadt	7 908	+23,8	301	+35,0	64 131	+16,6	833	-1,7
762 008	Beverungen, Stadt	3 702	-1,8	239	-45,7	7 930	-2,9	705	-17,4
762 012	Borgentreich, Stadt
762 016	Brakel, Stadt	776	-6,8	62	-43,1	2 201	-2,4	635	-13,4
762 020	Höxter, Stadt	9 846	+22,7	373	-20,6	24 814	+22,4	868	-20,9
762 024	Marienmünster, Stadt
762 028	Nieheim, Stadt	1 331	+16,7	617	+17,5	7 350	+32,2	4 583	+29,9
762 032	Steinheim, Stadt	813	+11,4	56	+12,0	1 629	-9,2	121	+27,4
762 036	Warburg, Stadt	5 797	-11,5	858	-0,1	10 685	-18,4	1 441	-3,3
762 040	Willebadessen, Stadt	1 181	+11,3	257	-12,9	3 283	-7,8	986	-19,8
766 000	Kreis Lippe	44 624	+0,9	4 282	+23,3	181 669	+2,1	15 247	+52,5
766 004	Augustdorf
766 008	Bad Salzuffeln, Stadt	13 124	+1,0	1 015	+3,0	74 123	+0,6	1 931	-0,3
766 012	Barntrup, Stadt
766 016	Blomberg, Stadt	519	+39,5	77	+108,1	894	+26,3	148	+29,8
766 020	Detmold, Stadt	6 929	+13,1	531	-15,4	14 149	+23,3	1 185	-8,3
766 024	Dörentrup	1 239	-2,7	13	+62,5	3 022	-24,6	14	-78,1
766 028	Extertal	1 212	-28,3	161	-43,1	3 232	-36,5	564	-48,2
766 032	Horn-Bad Meinberg, Stadt	8 680	+4,8	830	+15,3	39 854	+5,9	3 353	+11,6

Anmerkungen Seite 9

Noch: 2.1 Kapazität und Leistung der Beherbergungsstätten nach Verwaltungsbezirken

August 2023

Amtliche Schlüsselnummer	Verwaltungsbezirk	Betriebe		Betten			Mittlere Aufenthaltsdauer ³⁾	
		geöffnete	Veränderung ¹⁾	angebotene	Veränderung ¹⁾	mittlere Auslastung ²⁾	aller Gäste	ausländischer Gäste
	Noch: Kreis Lippe							
766 036	Kalletal	10	–	200	–1,5	23,8	4,4	4,4
766 040	Lage, Stadt	8	–	162	–1,8	47,1	3,4	7,6
766 044	Lemgo, Stadt	7	–	271	–2,9	29,9	1,8	2,3
766 048	Leopoldshöhe	3	–	43	–4,4	49,9	2,6	1,0
766 052	Lügde, Stadt	9	–	279	–0,4	37,0	2,9	3,8
766 056	Oerlinghausen, Stadt	4	–	155	–0,6	24,5	2,3	5,0
766 060	Schieder-Schwalenberg, Stadt	9	–	245	+3,4	37,2	2,6	3,3
766 064	Schlangen	–	–	–	–	–	–	–
770 000	Kreis Minden-Lübbecke	103	+3,0	6 699	+1,9	56,3	4,1	2,2
770 004	Bad Oeynhausen, Stadt	24	+14,3	3 444	+3,9	64,8	7,3	1,6
770 008	Espelkamp, Stadt	8	+14,3	274	+8,3	43,5	2,4	5,9
770 012	Hille	4	–	139	–	57,1	2,3	2,9
770 016	Hüllhorst	3	–	86	–	.	.	.
770 020	Lübbecke, Stadt	3	–	93	–6,1	.	.	.
770 024	Minden, Stadt	18	+5,9	712	+1,9	47,2	1,6	1,8
770 028	Petershagen, Stadt	14	+7,7	642	+0,8	43,5	4,5	1,8
770 032	Porta Westfalica, Stadt	8	–	368	+9,5	40,0	1,9	1,6
770 036	Preußisch-Oldendorf, Stadt	11	–8,3	637	–1,8	61,4	7,4	6,0
770 040	Rahden, Stadt	4	–	172	–	33,3	2,6	5,3
770 044	Stemwede	6	–25,0	132	–28,6	32,1	3,4	12,1
774 000	Kreis Paderborn	97	–	5 392	–1,3	53,8	2,9	2,2
774 004	Altenbeken	1	–	20	–	.	.	.
774 008	Bad Lippspringe, Stadt	14	–	1 422	–1,2	74,4	5,4	2,5
774 012	Borchen	5	–16,7	190	–17,7	67,0	5,2	13,2
774 016	Büren, Stadt	11	+10,0	502	+5,7	43,0	2,1	1,6
774 020	Delbrück, Stadt	7	+16,7	194	–11,4	41,1	1,9	1,9
774 024	Hövelhof	10	–	283	–	39,2	2,1	1,8
774 028	Lichtenau, Stadt	2	–	46	–8,0	.	.	.
774 032	Paderborn, Stadt	34	–2,9	2 223	–0,8	44,1	2,0	2,2
774 036	Salzkotten, Stadt	3	–	85	–3,4	33,5	1,8	1,5
774 040	Bad Wünnenberg, Stadt	10	–	427	+2,4	65,9	6,5	2,8
700 000	Reg.-Bez. Detmold	666	–1,6	37 037	–0,3	52,7	3,3	2,9
	Kreisfreie Städte							
911 000	Bochum	36	–	4 196	+5,6	50,1	2,0	2,2
913 000	Dortmund	70	+11,1	9 626	+17,4	41,1	1,7	1,6
914 000	Hagen	26	+4,0	1 708	+1,6	45,9	2,9	3,1
915 000	Hamm	20	–	1 366	+8,2	43,6	1,6	1,5
916 000	Herne	10	–	716	+25,8	33,7	1,6	2,4
954 000	Ennepe-Ruhr-Kreis	64	–	3 303	+0,5	47,6	2,6	2,3
954 004	Breckerfeld, Stadt	4	–	182	–	33,1	2,2	2,1
954 008	Ennepetal, Stadt	4	+100,0	263	+17,4	79,6	11,5	2,9
954 012	Gevelsberg, Stadt	5	+25,0	169	+9,7	29,3	1,8	3,3
954 016	Hattingen, Stadt	20	–9,1	1 113	+0,6	55,2	3,1	2,1
954 020	Herdecke, Stadt	5	+25,0	377	+3,6	50,7	1,8	2,1
954 024	Schwelm, Stadt	5	–	263	–0,8	32,9	1,4	1,4
954 028	Sprockhövel, Stadt	6	–14,3	319	–0,9	48,0	3,1	3,2
954 032	Wetter (Ruhr), Stadt	5	–	133	+4,7	27,3	1,9	3,1
954 036	Witten, Stadt	10	–9,1	484	–11,0	36,0	1,9	2,6
958 000	Hochsauerlandkreis	414	–3,5	25 261	–0,5	49,4	3,6	4,9
958 004	Arnsberg, Stadt	24	+14,3	1 505	+9,1	37,9	2,1	2,0
958 008	Bestwig	13	–18,8	707	–6,9	47,7	2,7	4,9
958 012	Brilon, Stadt	33	–2,9	1 396	–1,6	44,0	3,6	3,5
958 016	Eslohe (Sauerland)	22	–	959	+2,8	60,7	4,2	4,4
958 020	Hallenberg, Stadt	10	–9,1	490	–3,4	41,8	2,5	3,3
958 024	Marsberg, Stadt	10	–	238	+4,8	33,5	2,9	1,9
958 028	Medebach, Stadt	21	–8,7	3 924	+5,6	70,7	5,8	6,8
958 032	Meschede, Stadt	23	–	1 048	+0,4	45,3	2,3	3,6
958 036	Olsberg, Stadt	39	–9,3	1 225	–12,2	33,5	2,5	3,2
958 040	Schmallenberg, Stadt	78	–6,0	4 073	–2,9	54,7	4,4	3,8
958 044	Sundern (Sauerland), Stadt	29	–6,5	1 413	–0,3	54,7	2,4	3,4
958 048	Winterberg, Stadt	112	–	8 283	–1,4	41,6	3,6	4,9

Anmerkungen Seite 9

Noch: 2.1 Kapazität und Leistung der Beherbergungsstätten nach Verwaltungsbezirken

August 2023

Amtliche Schlüsselnummer	Verwaltungsbezirk	Ankünfte				Übernachtungen			
		aller Gäste	Veränderung ¹⁾	ausländischer Gäste	Veränderung ¹⁾	aller Gäste	Veränderung ¹⁾	ausländischer Gäste	Veränderung ¹⁾
	Noch: Kreis Lippe								
766 036	Kalletal	5 848	-12,5	231	+40,0	25 550	-13,8	1 023	+51,8
766 040	Lage, Stadt	692	+9,3	24	-42,9	2 367	+15,1	183	+105,6
766 044	Lemgo, Stadt	1 421	+0,8	153	+13,3	2 510	+6,3	346	+34,1
766 048	Leopoldshöhe	257	-5,2	23	+21,1	665	+23,8	24	+20,0
766 052	Lügde, Stadt	1 033	+11,9	352	x	3 037	+45,7	1 335	x
766 056	Oerlinghausen, Stadt	521	-13,9	1	-66,7	1 179	-11,2	5	+66,7
766 060	Schieder-Schwalenberg, Stadt	2 134	-12,2	330	+35,2	5 500	-0,9	1 095	+41,3
766 064	Schlangen	-	-	-	-	-	-	-	-
770 000	Kreis Minden-Lübbecke	30 259	+1,3	2 708	+4,9	122 889	-3,4	6 077	+17,0
770 004	Bad Oeynhausen, Stadt	9 437	+9,8	824	+82,3	69 009	-7,5	1 304	+79,1
770 008	Espelkamp, Stadt	1 592	+18,1	95	+41,8	3 834	+25,8	556	+167,3
770 012	Hille	1 054	+58,5	209	+29,8	2 461	+61,0	609	+82,9
770 016	Hüllhorst
770 020	Lübbecke, Stadt
770 024	Minden, Stadt	7 352	+1,8	805	+51,3	12 061	+8,6	1 430	+55,1
770 028	Petershagen, Stadt	1 971	-14,7	39	-38,1	8 967	+5,3	70	-34,6
770 032	Porta Westfalica, Stadt	4 422	-0,1	439	+2,8	8 530	-0,9	711	-25,2
770 036	Preußisch-Oldendorf, Stadt	1 646	+2,8	28	-48,1	12 119	+1,4	167	-55,5
770 040	Rahden, Stadt	681	-1,3	49	-21,0	1 777	+2,8	262	+40,9
770 044	Stemwede	393	-71,1	55	-59,3	1 340	-62,1	667	+61,5
774 000	Kreis Paderborn	32 467	-0,7	2 996	+5,1	94 084	+2,6	6 540	+1,9
774 004	Altenbeken
774 008	Bad Lippspringe, Stadt	6 122	+4,9	356	+69,5	32 979	+5,7	898	+64,8
774 012	Borchen	756	+17,0	5	-81,5	3 944	+29,8	66	-59,0
774 016	Büren, Stadt	3 226	+16,6	189	+9,9	6 688	+8,0	297	-20,6
774 020	Delbrück, Stadt	1 303	-7,7	118	+21,6	2 476	-0,5	228	+34,9
774 024	Hövelhof	2 383	+7,8	378	-10,4	5 102	-0,3	699	-4,2
774 028	Lichtenau, Stadt
774 032	Paderborn, Stadt	16 523	-5,4	1 728	-1,3	32 435	-3,6	3 861	+0,3
774 036	Salzkotten, Stadt	485	+49,7	37	-5,1	882	+40,9	55	-59,3
774 040	Bad Wünnenberg, Stadt	1 381	-17,9	126	+7,7	8 970	+4,0	348	-16,5
700 000	Reg.-Bez. Detmold	205 563	+2,8	19 847	+7,9	673 785	+2,2	56 773	+17,0
	Kreisfreie Städte								
911 000	Bochum	32 807	+13,6	3 117	+24,3	65 106	+12,8	7 013	+12,7
913 000	Dortmund	75 551	+15,4	20 758	+55,2	125 499	+14,7	33 348	+50,1
914 000	Hagen	8 366	+0,5	1 481	+28,1	24 208	+8,1	4 622	+51,2
915 000	Hamm	11 786	+16,3	1 291	+5,7	18 471	+11,8	1 878	-2,0
916 000	Herne	4 642	+12,9	238	+43,4	7 471	+11,5	567	+17,1
954 000	Ennepe-Ruhr-Kreis	19 375	+1,2	1 495	-0,2	50 665	+4,8	3 499	+22,0
954 004	Breckerfeld, Stadt	856	+10,2	20	-31,0	1 865	+11,9	42	-23,6
954 008	Ennepetal, Stadt	565	+66,7	59	x	6 489	+9,3	170	x
954 012	Gevelsberg, Stadt	831	+10,5	58	+41,5	1 537	+10,7	191	+132,9
954 016	Hattingen, Stadt	6 825	+2,6	285	-19,0	20 913	+7,3	602	-21,3
954 020	Herdecke, Stadt	3 334	+2,9	276	-13,8	5 926	+2,3	592	-10,3
954 024	Schwelm, Stadt	1 971	-0,2	286	-20,1	2 682	-	398	-20,2
954 028	Sprockhövel, Stadt	1 512	+1,4	254	+139,6	4 734	+22,4	819	+320,0
954 032	Wetter (Ruhr), Stadt	594	-24,5	23	-	1 125	-10,5	72	+125,0
954 036	Witten, Stadt	2 887	-7,9	234	-12,0	5 394	-13,6	613	+6,8
958 000	Hochsauerlandkreis	113 841	-	24 888	+2,9	408 311	+0,4	121 582	+12,3
958 004	Arnsberg, Stadt	8 426	+11,0	528	-15,1	17 645	+5,3	1 074	-32,3
958 008	Bestwig	4 134	+10,0	315	+6,4	11 065	-2,6	1 542	-11,5
958 012	Brilon, Stadt	6 667	+10,8	1 450	+55,6	24 234	+12,4	5 143	+50,5
958 016	Elslohe (Sauerland)	4 091	+7,0	158	+3,3	17 044	+4,0	701	+61,9
958 020	Hallenberg, Stadt	2 531	+7,3	523	+1,4	6 343	+0,5	1 728	-1,3
958 024	Marsberg, Stadt	1 385	-2,9	16	-20,0	4 083	+3,2	31	+34,8
958 028	Medebach, Stadt	15 595	-14,4	5 945	+16,1	90 459	-0,7	40 188	+36,0
958 032	Meschede, Stadt	8 330	+4,9	933	-5,7	18 846	+0,3	3 340	-2,4
958 036	Olsberg, Stadt	5 362	-3,7	695	-39,8	13 441	-5,0	2 256	-37,5
958 040	Schmallenberg, Stadt	15 553	+3,0	2 769	+47,5	68 488	+2,5	10 459	+53,8
958 044	Sundern (Sauerland), Stadt	11 107	-9,2	826	-9,0	26 782	-7,4	2 825	-0,9
958 048	Winterberg, Stadt	30 660	+2,8	10 730	-7,5	109 881	-0,8	52 295	-1,5

Anmerkungen Seite 9

Noch: 2.1 Kapazität und Leistung der Beherbergungsstätten nach Verwaltungsbezirken

August 2023

Amtliche Schlüsselnummer	Verwaltungsbezirk	Betriebe		Betten			Mittlere Aufenthaltsdauer ³⁾	
		geöffnete	Veränderung ¹⁾	angebotene	Veränderung ¹⁾	mittlere Auslastung ²⁾	aller Gäste	ausländischer Gäste
962 000	Märkischer Kreis	95	-2,1	3 421	+1,5	32,7	2,0	2,8
962 004	Altena, Stadt	8	-	302	-	27,4	2,2	2,9
962 008	Balve, Stadt	10	-9,1	359	-	32,7	2,1	3,7
962 012	Halver, Stadt	2	-	36	-	.	.	.
962 016	Hemer, Stadt	8	-	147	-1,3	10,7	1,7	1,0
962 020	Herscheid	2	-	38	-	.	.	.
962 024	Iserlohn, Stadt	12	-7,7	648	+17,8	33,6	1,8	2,3
962 028	Kierspe, Stadt	2	+100,0	20	-	.	.	.
962 032	Lüdenscheid, Stadt	12	-	610	-6,0	40,8	2,0	2,8
962 036	Meinerzhagen, Stadt	8	-11,1	349	-0,6	29,9	2,3	3,3
962 040	Menden (Sauerland), Stadt	10	-	194	-5,8	26,0	1,8	1,9
962 044	Nachrodt-Wiblingwerde	3	-	218	+3,8	31,8	1,8	1,5
962 048	Neuenrade, Stadt	7	-	164	+0,6	37,3	1,8	2,1
962 052	Plettenberg, Stadt	8	-	264	-	38,8	1,9	3,2
962 056	Schalksmühle	-	-	-	-	-	-	-
962 060	Werdohl, Stadt	3	-	72	-1,4	31,9	3,3	4,9
966 000	Kreis Olpe	105	-2,8	3 904	+1,7	40,0	2,6	3,7
966 004	Attendorn, Stadt	20	+5,3	965	+14,7	39,4	2,2	3,4
966 008	Drolshagen, Stadt	9	-	166	+3,1	36,5	3,0	4,5
966 012	Finnentrop	9	-	194	-	33,2	2,9	3,3
966 016	Kirchhundem	17	-	371	-2,4	27,7	3,1	3,1
966 020	LenneStadt, Stadt	32	-5,9	1 338	-4,2	48,0	3,0	4,1
966 024	Olpe, Stadt	14	-	646	+4,9	37,8	2,5	3,2
966 028	Wenden	4	-33,3	224	-10,0	29,9	2,4	3,4
970 000	Kreis Siegen-Wittgenstein	91	-3,2	4 786	+1,7	48,1	3,4	2,7
970 004	Bad Berleburg, Stadt	19	-	1 088	-2,1	72,0	9,4	4,5
970 008	Burbach	8	-	631	+0,3	21,1	4,0	4,9
970 012	Erndtebrück	1	-	28	-	.	.	.
970 016	Freudenberg, Stadt	5	-28,6	170	-20,6	36,6	1,7	1,4
970 020	Hilchenbach, Stadt	12	-	593	+8,6	53,8	6,1	3,1
970 024	Kreuztal, Stadt	4	-	84	-	50,7	2,6	2,8
970 028	Bad Laasphe, Stadt	10	-	546	+0,7	50,3	2,6	3,1
970 032	Netphen, Stadt	7	-12,5	215	-4,9	31,5	2,2	15,3
970 036	Neunkirchen	3	-	73	-2,7	.	.	.
970 040	Siegen, Stadt	12	-	966	+11,8	44,5	1,7	1,7
970 044	Wilnsdorf	10	-	392	+1,3	41,7	2,5	2,5
974 000	Kreis Soest	148	-2,6	8 437	-2,5	55,5	3,6	2,5
974 004	Anröchte	2	-	39	-	.	.	.
974 008	Bad Sassendorf	24	-	1 939	-2,7	80,3	5,8	2,5
974 012	Ense	1	-	12	-	.	.	.
974 016	Erwitte, Stadt	16	-	891	+1,6	69,9	4,9	3,7
974 020	Geseke, Stadt	4	-	964	+1,4	14,1	1,6	1,3
974 024	Lippetal	3	-25,0	35	-27,1	21,8	2,2	1,3
974 028	Lippstadt, Stadt	23	-	1 152	-	61,5	3,9	2,5
974 032	Möhnesee	21	-4,5	1 361	+1,3	54,3	3,3	3,4
974 036	Rüthen, Stadt	12	-7,7	269	-11,8	28,8	1,9	1,7
974 040	Soest, Stadt	14	-6,7	855	-10,8	45,3	1,8	2,3
974 044	Warstein, Stadt	16	-	476	-8,1	46,7	4,3	3,4
974 048	Welver	3	-	72	-	20,2	2,7	21,6
974 052	Werl, Stadt	5	-	249	-	36,5	1,6	2,9
974 056	Wickede (Ruhr)	4	-	123	-6,1	82,8	6,1	3,3
978 000	Kreis Unna	57	+1,8	3 332	+3,3	37,3	1,9	1,8
978 004	Bergkamen, Stadt	4	-	65	-1,5	.	.	.
978 008	Bönen	-	-	-	-	-	-	-
978 012	Fröndenberg/Ruhr, Stadt	5	-	171	-	32,0	1,4	1,5
978 016	Holzwickede	2	+100,0	195	+17,5	.	.	.
978 020	Kamen, Stadt	5	-	579	+19,6	52,3	2,2	1,3
978 024	Lünen, Stadt	10	-	604	-2,1	36,8	1,8	2,3
978 028	Schwerte, Stadt	9	-	437	+0,7	39,5	1,8	1,2
978 032	Selm, Stadt	5	-	431	-	14,5	2,7	2,0
978 036	Unna, Stadt	6	-	415	-3,9	31,7	1,9	2,0
978 040	Werne, Stadt	11	-	435	+2,1	42,6	2,1	2,5
900 000	Reg.-Bez. Arnsberg	1 136	-1,6	70 056	+2,8	46,6	2,7	3,1
	Nordrhein-Westfalen	4 648	-1,5	329 880	+2,3	47,0	2,3	2,3

Anmerkungen Seite 9

Noch: 2.1 Kapazität und Leistung der Beherbergungsstätten nach Verwaltungsbezirken

August 2023

Amtliche Schlüsselnummer	Verwaltungsbezirk	Ankünfte				Übernachtungen			
		aller Gäste	Veränderung ¹⁾	ausländischer Gäste	Veränderung ¹⁾	aller Gäste	Veränderung ¹⁾	ausländischer Gäste	Veränderung ¹⁾
962 000	Märkischer Kreis	18 045	+4,6	1 531	+13,0	35 655	+4,1	4 279	+41,3
962 004	Altena, Stadt	1 205	+22,8	56	-3,4	2 602	+1,8	161	-26,5
962 008	Balve, Stadt	1 669	-3,2	75	-8,5	3 433	+3,2	274	+7,9
962 012	Halver, Stadt
962 016	Hemer, Stadt	453	+30,2	4	-88,9	761	+10,9	4	-89,2
962 020	Herscheid
962 024	Iserlohn, Stadt	3 701	-7,8	365	+29,0	6 745	+0,5	839	+55,7
962 028	Kierspe, Stadt
962 032	Lüdenscheid, Stadt	3 806	+16,7	436	-7,4	7 717	+27,3	1 202	+24,8
962 036	Meinerzhagen, Stadt	1 422	-6,0	48	+11,6	3 232	-15,9	159	+47,2
962 040	Menden (Sauerland), Stadt	855	-7,2	16	-66,7	1 564	+5,1	30	-68,8
962 044	Nachrodt-Wiblingwerde	1 153	-4,5	13	-59,4	2 088	-3,2	20	-69,2
962 048	Neuenrade, Stadt	1 060	+2,6	81	+26,6	1 896	-1,7	171	+22,1
962 052	Plettenberg, Stadt	2 034	+22,7	362	+81,9	3 883	-1,7	1 147	+141,5
962 056	Schalksmühle	-	-	-	-	-	-	-	-
962 060	Werdohl, Stadt	214	+7,0	14	+250,0	711	-12,0	68	+13,3
966 000	Kreis Olpe	27 059	-3,7	4 467	+6,8	71 218	-4,4	16 311	+19,7
966 004	Attendorn, Stadt	7 523	+11,4	1 226	+55,8	16 860	+21,9	4 226	+106,9
966 008	Drolshagen, Stadt	2 384	-17,7	423	-13,1	7 043	-20,9	1 896	+18,9
966 012	Finnentrop	988	+65,8	226	x	2 839	+70,7	739	x
966 016	Kirchhundem	999	-9,7	130	+66,7	3 094	+3,7	399	+68,4
966 020	Lennestadt, Stadt	6 589	-8,2	1 337	-21,2	19 795	-10,6	5 454	-13,6
966 024	Olpe, Stadt	7 719	-12,3	937	-4,2	19 526	-15,9	2 953	+2,0
966 028	Wenden	857	+12,6	188	+38,2	2 061	+18,7	644	+42,2
970 000	Kreis Siegen-Wittgenstein	21 195	+3,0	4 075	+4,0	71 816	+4,0	10 937	+4,9
970 004	Bad Berleburg, Stadt	2 596	+1,6	198	-5,3	24 295	+0,7	882	-1,6
970 008	Burbach	1 020	+9,2	87	-33,1	4 122	+5,2	426	-19,6
970 012	Erndtebrück
970 016	Freudenberg, Stadt	1 108	-20,5	164	-44,0	1 927	-11,0	234	-48,2
970 020	Hilchenbach, Stadt	1 681	-5,2	76	-18,3	10 236	+9,4	238	+22,1
970 024	Kreuztal, Stadt	512	+69,0	159	+488,9	1 321	+139,3	442	x
970 028	Bad Laasphe, Stadt	3 390	-4,5	1 774	+2,9	8 776	-9,1	5 513	-9,2
970 032	Netphen, Stadt	906	+10,9	23	-74,2	1 974	-10,3	353	+226,9
970 036	Neunkirchen
970 040	Siegen, Stadt	7 714	+15,1	1 502	+18,5	13 329	+22,5	2 609	+39,1
970 044	Wilnsdorf	2 001	-11,9	72	-	5 073	-8,3	177	-15,7
974 000	Kreis Soest	44 765	-1,8	3 705	+8,3	160 668	-0,2	9 435	-6,3
974 004	Anröchte
974 008	Bad Sassendorf	8 569	+8,2	366	-6,9	49 881	+7,2	917	-12,2
974 012	Ense
974 016	Erwitte, Stadt	4 218	+3,7	179	-34,4	20 522	+6,3	669	-31,5
974 020	Geseke, Stadt	2 674	+0,2	315	+31,3	4 220	-1,7	409	+12,7
974 024	Lippetal	563	-19,1	111	-33,1	1 244	-3,6	147	-47,5
974 028	Lippstadt, Stadt	6 915	-8,2	866	+21,1	26 693	+4,3	2 159	+11,8
974 032	Möhnesee	8 196	-7,3	302	-10,4	26 753	-5,5	1 029	+17,9
974 036	Rüthen, Stadt	2 289	-8,8	140	+41,4	4 334	-18,9	236	+4,4
974 040	Soest, Stadt	6 878	+4,3	1 020	+35,6	12 628	-12,9	2 394	-1,9
974 044	Warstein, Stadt	1 731	+7,9	225	-4,3	7 461	-8,1	766	-35,4
974 048	Welper	168	-21,5	11	+22,2	451	-19,5	238	+22,1
974 052	Werl, Stadt	1 714	-16,9	126	-15,4	2 804	-16,7	366	-14,7
974 056	Wickede (Ruhr)	515	-1,3	14	+100,0	3 157	+0,1	46	+170,6
978 000	Kreis Unna	21 361	-1,2	2 458	+7,6	41 555	-3,0	4 459	-3,9
978 004	Bergkamen, Stadt
978 008	Bönen	-	-	-	-	-	-	-	-
978 012	Fröndenberg/Ruhr, Stadt	1 187	-3,3	82	-21,2	1 698	-6,5	124	-34,4
978 016	Holzwickede
978 020	Kamen, Stadt	4 247	-6,0	543	+4,2	9 387	-4,3	729	-5,1
978 024	Lünen, Stadt	3 881	+4,9	526	+71,9	6 899	-1,8	1 203	+16,8
978 028	Schwerte, Stadt	2 928	+9,7	91	-47,1	5 287	+6,0	111	-64,9
978 032	Selm, Stadt	1 710	-3,4	35	-25,5	4 546	-12,3	69	-15,9
978 036	Unna, Stadt	2 171	+3,4	256	+13,3	4 076	+11,3	515	-6,2
978 040	Werne, Stadt	2 702	-14,7	343	-15,1	5 745	-14,0	851	-19,8
900 000	Reg.-Bez. Arnsberg	398 793	+4,1	69 504	+17,3	1080 643	+3,0	217 930	+16,6
	Nordrhein-Westfalen	2 235 198	+3,4	481 769	+9,8	5 197 774	+3,0	1 084 855	+10,2

Anmerkungen Seite 9

2.2 Kapazität und Leistung der Beherbergungsstätten nach Gemeindegruppen und Betriebsarten

August 2023

Gemeindegruppe Betriebsart	Betriebe		Betten			Mittlere Aufenthaltsdauer ³⁾	
	geöffnete	Veränderung ¹⁾	angebotene	Veränderung ¹⁾	mittlere Auslastung ²⁾	aller Gäste	ausländischer Gäste
Mineral-, Moor-, Sole- und Thermalbäder	270	-2,9	23 459	+0,9	65,3	4,1	1,8
Hotels	89	-4,3	7 503	-3,1	54,0	2,0	1,7
Gasthöfe	2	-	53	-	.	.	.
Pensionen	54	-3,6	1 560	-2,8	48,0	4,2	4,4
Hotels garnis	35	+6,1	2 690	+27,1	45,4	1,8	1,8
Erholungs-, Ferien-, Schulungsheime	10	-9,1	1 460	-4,6	47,5	3,0	5,0
Ferienhäuser, -wohnungen, -zentren	15	-16,7	350	-15,0	46,3	7,2	6,8
Hütten, Jugendherbergen u. Ä.	7	-	599	+0,2	.	.	.
Vorsorge- und Reha-Kliniken	46	-	9 244	+0,6	88,2	21,9	20,5
Campingplätze	12	-	.	.	.	2,2	1,8
Heilklimatische Kurorte	129	-1,5	9 895	-1,6	43,8	3,9	5,0
Hotels	40	-4,8	3 006	-0,8	43,3	2,5	3,5
Gasthöfe	12	+9,1	344	+22,4	.	.	.
Pensionen	19	-	447	-3,2	27,1	2,1	2,4
Hotels garnis	5	-	302	-4,4	.	.	.
Erholungs-, Ferien-, Schulungsheime	13	-	949	-1,9	42,2	3,2	6,3
Ferienhäuser, -wohnungen, -zentren	27	-3,6	3 798	-4,3	.	.	.
Hütten, Jugendherbergen u. Ä.	5	-	429	-	14,5	2,5	5,2
Vorsorge- und Reha-Kliniken	3	-	620	+2,3	96,8	25,0	-
Campingplätze	5	-
Kneippkurorte	144	-2,0	5 619	-4,7	45,7	2,7	3,2
Hotels	34	+3,0	1 897	-3,4	43,1	2,1	2,8
Gasthöfe	15	-	254	+0,8	25,4	1,5	2,3
Pensionen	14	-	238	-3,6	36,5	2,9	2,8
Hotels garnis	10	-9,1	390	-8,9	54,7	1,8	1,8
Erholungs-, Ferien-, Schulungsheime	5	-16,7	250	-22,4	.	.	.
Ferienhäuser, -wohnungen, -zentren	36	-7,7	1 049	-14,8	36,5	4,1	5,3
Hütten, Jugendherbergen u. Ä.	13	+8,3	1 157	+8,2	51,0	2,5	2,8
Vorsorge- und Reha-Kliniken	3	-	384	-0,5	.	.	.
Campingplätze	14	-	.	.	.	2,9	3,6
Kneippheilbäder	130	-4,4	7 231	-1,6	59,1	4,9	3,4
Hotels	42	-6,7	2 624	-1,8	53,1	2,9	3,4
Gasthöfe	21	-	504	-3,1	26,7	2,8	3,1
Pensionen	16	-15,8	287	-18,5	35,1	3,7	3,5
Hotels garnis	4	-20,0	107	-5,3	.	.	.
Erholungs-, Ferien-, Schulungsheime	8	-	1 165	+0,8	.	.	.
Ferienhäuser, -wohnungen, -zentren	28	+3,7	941	+3,6	.	.	.
Hütten, Jugendherbergen u. Ä.	2	-	186	-	.	.	.
Vorsorge- und Reha-Kliniken	7	-	1 417	-1,6	.	.	.
Campingplätze	2	-
Heilbäder zusammen	673	-2,7	46 204	-0,7	57,3	3,9	2,9
Hotels	205	-3,8	15 030	-2,4	50,3	2,2	2,4
Gasthöfe	50	+2,0	1 155	+4,4	28,9	2,5	3,1
Pensionen	103	-4,6	2 532	-5,0	41,7	3,6	3,3
Hotels garnis	54	-	3 489	+17,4	44,3	1,8	1,8
Erholungs-, Ferien-, Schulungsheime	36	-5,3	3 824	-3,8	49,7	4,0	5,5
Ferienhäuser, -wohnungen, -zentren	106	-5,4	6 138	-5,8	46,0	5,6	6,9
Hütten, Jugendherbergen u. Ä.	27	+3,8	2 371	+3,9	42,0	2,4	2,4
Vorsorge- und Reha-Kliniken	59	-	11 665	+0,4	87,9	23,2	23,6
Campingplätze	33	-	.	.	.	2,5	2,6

Anmerkungen Seite 9

Noch: 2.2 Kapazität und Leistung der Beherbergungsstätten nach Gemeindegruppen und Betriebsarten

August 2023

Gemeindegruppe Betriebsart	Ankünfte				Übernachtungen			
	aller Gäste	Verände- rung ¹⁾	aus- ländischer Gäste	Verände- rung ¹⁾	aller Gäste	Verände- rung ¹⁾	aus- ländischer Gäste	Verände- rung ¹⁾
Mineral-, Moor-, Sole- und Thermalbäder	119 536	+7,5	24 948	+16,9	488 709	+4,3	45 912	+11,0
Hotels	62 735	+3,6	16 101	+14,1	125 255	-2,0	27 523	+3,7
Gasthöfe
Pensionen	5 558	+0,8	311	+21,0	23 067	-9,2	1 364	+1,0
Hotels garnis	21 305	+25,4	6 370	+40,2	37 885	+29,1	11 353	+45,4
Erholungs-, Ferien-, Schulungsheime	7 060	+21,8	251	+93,1	21 485	+9,6	1 245	+35,5
Ferienhäuser, -wohnungen, -zentren	701	-7,3	181	+115,5	5 022	-10,7	1 223	-
Hütten, Jugendherbergen u. Ä.
Vorsorge- und Reha-Kliniken	11 544	+6,7	10	+42,9	252 746	+6,2	205	+93,4
Campingplätze	6 812	-4,4	1 463	-12,3	14 695	+2,2	2 610	-3,4
Heilklimatische Kurorte	35 816	+4,2	11 365	-6,5	138 207	+1,4	56 931	+0,4
Hotels	15 906	+7,0	5 256	-7,4	40 029	+3,4	18 266	+0,4
Gasthöfe
Pensionen	1 817	-12,7	381	-19,8	3 754	-14,0	906	-24,8
Hotels garnis
Erholungs-, Ferien-, Schulungsheime	3 824	-4,2	150	+2,0	12 416	-1,5	952	+30,9
Ferienhäuser, -wohnungen, -zentren
Hütten, Jugendherbergen u. Ä.	773	+243,6	67	x	1 923	+302,3	346	x
Vorsorge- und Reha-Kliniken	745	+18,1	-	-	18 607	+7,1	-	-
Campingplätze
Kneippkurorte	35 997	+4,4	5 041	+1,4	98 944	+5,0	16 167	+1,0
Hotels	12 172	+4,0	2 232	+11,7	25 210	+12,4	6 147	+14,9
Gasthöfe	1 302	+20,4	64	+88,2	1 983	+8,6	148	+78,3
Pensionen	945	-7,3	163	+3,2	2 695	-7,4	454	-13,9
Hotels garnis	3 607	+33,2	398	+37,2	6 608	+8,8	726	+22,2
Erholungs-, Ferien-, Schulungsheime
Ferienhäuser, -wohnungen, -zentren	2 853	-9,9	547	-29,1	11 642	-14,7	2 873	-30,2
Hütten, Jugendherbergen u. Ä.	7 388	+22,4	149	+69,3	18 291	+36,4	410	+145,5
Vorsorge- und Reha-Kliniken
Campingplätze	6 818	-8,2	1 488	-7,5	19 830	-8,0	5 409	+6,4
Kneippheilbäder	26 834	+4,1	5 148	+25,9	132 045	+2,3	17 703	+22,6
Hotels	14 961	+7,6	4 208	+32,7	42 819	+6,7	14 110	+29,3
Gasthöfe	1 427	-16,7	179	-47,4	4 058	-4,9	546	-43,0
Pensionen	840	-26,4	219	+0,5	3 117	-22,6	769	-14,7
Hotels garnis
Erholungs-, Ferien-, Schulungsheime
Ferienhäuser, -wohnungen, -zentren
Hütten, Jugendherbergen u. Ä.
Vorsorge- und Reha-Kliniken
Campingplätze
Heilbäder zusammen	218 183	+6,0	46 502	+9,3	857 905	+3,6	136 713	+6,4
Hotels	105 774	+4,7	27 797	+11,4	233 313	+1,8	66 046	+8,3
Gasthöfe	4 011	-0,7	448	-17,5	10 188	+1,4	1 370	-10,5
Pensionen	9 160	-6,1	1 074	-3,1	32 633	-11,1	3 493	-12,3
Hotels garnis	26 548	+24,1	7 065	+42,0	47 952	+21,2	12 794	+45,8
Erholungs-, Ferien-, Schulungsheime	14 816	+3,3	401	+35,0	58 609	+2,0	2 197	+27,3
Ferienhäuser, -wohnungen, -zentren	15 501	-0,3	5 838	-7,6	87 190	-4,4	40 515	-3,0
Hütten, Jugendherbergen u. Ä.	13 001	+24,3	473	-25,7	30 903	+35,3	1 120	+29,3
Vorsorge- und Reha-Kliniken	13 677	+6,4	10	+25,0	317 797	+5,5	236	+68,6
Campingplätze	15 695	-4,6	3 396	-8,3	39 320	-1,6	8 942	+2,4

Anmerkungen Seite 9

Noch: 2.2 Kapazität und Leistung der Beherbergungsstätten nach Gemeindegruppen und Betriebsarten

August 2023

Gemeindegruppe Betriebsart	Betriebe		Betten			Mittlere Aufenthaltsdauer ³⁾	
	geöffnete	Veränderung ¹⁾	angebotene	Veränderung ¹⁾	mittlere Auslastung ²⁾	aller Gäste	ausländischer Gäste
Luftkurorte	265	+1,5	10 970	+1,1	49,3	2,8	3,4
Hotels	77	–	3 575	+3,0	45,3	2,1	2,5
Gasthöfe	25	–3,8	558	–1,4	34,3	1,9	2,1
Pensionen	34	+3,0	667	+1,2	50,7	3,1	2,9
Hotels garnis	13	+18,2	258	+42,5	.	.	.
Erholungs-, Ferien-, Schulungsheime	20	–4,8	1 557	–3,8	50,4	3,1	1,3
Ferienhäuser, -wohnungen, -zentren	52	+6,1	2 317	+1,1	57,0	4,8	5,9
Hütten, Jugendherbergen u. Ä.	18	–	1 365	–1,7	45,9	2,2	1,7
Vorsorge- und Reha-Kliniken	2	–	673	–	.	.	.
Campingplätze	24	–	.	.	.	2,5	2,5
Erholungsorte	325	–3,3	14 393	–3,8	42,7	2,5	2,7
Hotels	101	–1,0	4 720	+0,7	41,6	2,0	2,3
Gasthöfe	24	–4,0	395	–4,8	29,1	2,3	2,7
Pensionen	22	–8,3	497	–10,0	37,4	3,5	6,4
Hotels garnis	18	–5,3	726	–12,2	.	.	.
Erholungs-, Ferien-, Schulungsheime	39	–4,9	2 639	–0,8	45,0	2,7	2,7
Ferienhäuser, -wohnungen, -zentren	51	–1,9	2 118	–12,0	30,4	3,0	3,0
Hütten, Jugendherbergen u. Ä.	22	–4,3	2 752	–4,9	46,7	2,4	1,5
Vorsorge- und Reha-Kliniken	4	–	546	+6,4	.	.	.
Campingplätze	44	–4,3	.	.	.	2,7	3,0
Sonstige Gemeinden	3 385	–1,4	258 313	+3,2	45,3	2,1	2,1
Hotels	1 446	–1,9	140 603	+4,0	43,4	1,8	1,9
Gasthöfe	185	–6,6	3 744	–4,5	31,6	2,1	3,0
Pensionen	140	–0,7	3 545	+1,0	40,7	3,0	4,6
Hotels garnis	807	–0,4	59 737	+4,2	45,1	1,9	2,1
Erholungs-, Ferien-, Schulungsheime	232	–1,3	25 094	–1,1	41,8	3,7	5,0
Ferienhäuser, -wohnungen, -zentren	184	+3,4	8 613	+10,1	59,2	5,1	6,5
Hütten, Jugendherbergen u. Ä.	130	–4,4	10 618	–2,8	46,9	2,3	2,1
Vorsorge- und Reha-Kliniken	45	–	6 359	+4,5	91,7	27,6	54,3
Campingplätze	216	+0,5	.	.	.	2,8	3,1
Nordrhein-Westfalen	4 648	–1,5	329 880	+2,3	47,0	2,3	2,3
Hotels	1 829	–2,0	163 928	+3,2	44,0	1,8	1,9
Gasthöfe	284	–4,7	5 852	–2,6	31,2	2,1	2,9
Pensionen	299	–2,3	7 241	–2,0	41,8	3,2	4,1
Hotels garnis	892	–0,2	64 210	+4,8	45,0	1,8	2,0
Erholungs-, Ferien-, Schulungsheime	327	–2,4	33 114	–1,5	43,4	3,6	4,6
Ferienhäuser, -wohnungen, -zentren	393	+0,5	19 186	+0,8	51,5	5,0	6,1
Hütten, Jugendherbergen u. Ä.	197	–3,0	17 106	–2,2	46,1	2,3	2,1
Vorsorge- und Reha-Kliniken	110	–	19 243	+1,8	88,1	24,6	42,0
Campingplätze	317	–0,3	.	.	.	2,7	2,9

Anmerkungen Seite 9

Noch: 2.2 Kapazität und Leistung der Beherbergungsstätten nach Gemeindegruppen und Betriebsarten

August 2023

Gemeindegruppe Betriebsart	Ankünfte				Übernachtungen			
	aller Gäste	Verände- rung ¹⁾	aus- ländischer Gäste	Verände- rung ¹⁾	aller Gäste	Verände- rung ¹⁾	aus- ländischer Gäste	Verände- rung ¹⁾
Luftkurorte	67 158	-3,9	14 593	-1,8	188 836	-3,3	49 095	+0,5
Hotels	23 959	-7,9	6 174	-9,0	49 969	-8,6	15 188	-7,1
Gasthöfe	3 056	-11,6	416	-27,9	5 858	-5,3	860	-29,0
Pensionen	3 428	-0,9	376	+7,7	10 489	-3,0	1 082	+35,3
Hotels garnis
Erholungs-, Ferien-, Schulungsheime	7 518	-0,1	11	-74,4	23 633	-1,5	14	-94,6
Ferienhäuser, -wohnungen, -zentren	8 456	+0,7	3 983	+13,9	40 923	-2,5	23 683	+10,1
Hütten, Jugendherbergen u. Ä.	8 633	+13,8	166	+0,6	19 258	+5,7	282	-57,0
Vorsorge- und Reha-Kliniken
Campingplätze	8 992	-25,0	2 653	-15,6	22 415	-22,0	6 637	-10,9
Erholungsorte	97 947	-3,8	15 582	-9,9	249 457	-9,9	41 484	-25,2
Hotels	30 214	+0,2	6 153	+0,3	60 144	-1,7	14 055	+4,6
Gasthöfe	1 526	-2,1	286	+15,3	3 472	-4,7	761	+6,9
Pensionen	1 660	-8,4	156	-7,1	5 759	-16,9	1 000	+12,1
Hotels garnis
Erholungs-, Ferien-, Schulungsheime	13 657	-2,1	655	-36,2	36 733	-5,1	1 737	-36,8
Ferienhäuser, -wohnungen, -zentren	6 570	-6,3	2 818	-1,7	19 936	-41,6	8 506	-54,2
Hütten, Jugendherbergen u. Ä.	16 322	+9,1	148	-52,4	39 843	-2,6	226	-86,5
Vorsorge- und Reha-Kliniken
Campingplätze	22 487	-16,5	4 520	-20,4	60 065	-11,0	13 379	-12,0
Sonstige Gemeinden	1 851 910	+3,8	405 092	+11,3	3 901 576	+4,2	857 563	+14,0
Hotels	1 078 090	+4,7	263 028	+9,5	1 888 019	+4,8	492 375	+10,2
Gasthöfe	17 444	-6,6	1 884	-20,6	36 167	-6,2	5 680	-3,0
Pensionen	14 845	+1,3	2 000	-8,0	44 358	-6,8	9 282	-20,6
Hotels garnis	449 757	+5,3	105 491	+16,3	832 753	+4,1	217 047	+16,4
Erholungs-, Ferien-, Schulungsheime	87 974	+1,6	2 527	+34,8	324 368	+7,1	12 540	+30,9
Ferienhäuser, -wohnungen, -zentren	30 856	+5,9	9 376	+33,0	157 995	+3,2	60 733	+38,2
Hütten, Jugendherbergen u. Ä.	65 820	+1,5	5 069	-11,5	153 487	+2,0	10 865	-11,7
Vorsorge- und Reha-Kliniken	6 550	+6,7	15	+7,1	180 864	+6,6	815	-28,9
Campingplätze	100 574	-5,6	15 702	+14,2	283 565	+0,9	48 226	+40,4
Nordrhein-Westfalen	2 235 198	+3,4	481 769	+9,8	5 197 774	+3,0	1 084 855	+10,2
Hotels	1 238 037	+4,3	303 152	+9,0	2 231 445	+3,9	587 664	+9,3
Gasthöfe	26 037	-6,1	3 034	-18,9	55 685	-4,7	8 671	-6,9
Pensionen	29 093	-2,0	3 606	-5,1	93 239	-8,6	14 857	-14,4
Hotels garnis	483 848	+6,4	114 216	+17,9	893 884	+5,0	233 010	+17,7
Erholungs-, Ferien-, Schulungsheime	123 965	+1,3	3 594	+10,9	443 343	+4,8	16 488	+15,2
Ferienhäuser, -wohnungen, -zentren	61 383	+2,1	22 015	+11,6	306 044	-4,5	133 437	+6,1
Hütten, Jugendherbergen u. Ä.	103 776	+6,0	5 856	-14,4	243 491	+4,8	12 493	-19,4
Vorsorge- und Reha-Kliniken	21 311	+7,1	25	+13,6	525 278	+6,3	1 051	-18,3
Campingplätze	147 748	-8,8	26 271	-	405 365	-2,8	77 184	+17,4

Anmerkungen Seite 9

2.3 Kapazität und Leistung der Beherbergungsstätten nach Reisegebieten und Betriebsarten

August 2023

Reisegebiet Betriebsart	Betriebe		Betten			Mittlere Aufenthaltsdauer ³⁾	
	geöffnete	Veränderung ¹⁾	angebotene	Veränderung ¹⁾	mittlere Auslastung ²⁾	aller Gäste	ausländischer Gäste
Eifel und Region Aachen	396	-0,8	19 959	+0,7	48,6	2,4	2,3
Hotels	115	-	6 294	-	49,9	1,8	1,8
Gasthöfe	14	-17,6	371	-8,6	37,2	2,1	2,1
Pensionen	20	+5,3	318	+7,4	.	.	.
Hotels garnis	63	-1,6	3 778	+16,0	45,7	1,8	1,7
Erholungs-, Ferien-, Schulungsheime	40	-2,4	2 855	-0,4	48,0	4,3	2,6
Ferienhäuser, -wohnungen, -zentren	64	+1,6	3 203	-10,6	.	.	.
Hütten, Jugendherbergen u. Ä.	32	-	2 639	+1,3	46,9	2,6	1,7
Vorsorge- und Reha-Kliniken	5	-	501	-1,8	100,0	23,1	20,2
Campingplätze	43	-	.	.	.	2,6	2,8
Niederrhein	516	-1,3	29 433	+2,0	45,5	2,2	2,2
Hotels	206	-1,4	16 288	+3,2	41,9	1,8	2,0
Gasthöfe	33	-	757	+4,6	.	.	.
Pensionen	22	+10,0	649	+7,8	46,4	2,5	1,4
Hotels garnis	94	-6,9	4 622	-2,8	41,7	2,1	2,3
Erholungs-, Ferien-, Schulungsheime	23	-	2 516	+0,4	43,7	2,3	2,2
Ferienhäuser, -wohnungen, -zentren	45	+2,3	1 176	+11,7	45,6	4,2	9,2
Hütten, Jugendherbergen u. Ä.	23	-4,2	2 075	-6,6	53,7	2,3	1,3
Vorsorge- und Reha-Kliniken	8	-	1 350	+11,3	94,2	28,8	66,1
Campingplätze	62	+1,6
Münsterland	547	+0,2	27 456	+1,3	46,0	2,4	2,6
Hotels	251	-0,8	13 440	+4,4	43,1	1,8	2,2
Gasthöfe	40	-2,4	695	-1,6	27,7	2,2	4,3
Pensionen	35	-	964	-0,4	.	.	.
Hotels garnis	54	+3,8	3 001	+3,3	51,3	1,7	1,8
Erholungs-, Ferien-, Schulungsheime	45	-4,3	6 137	-6,5	.	.	.
Ferienhäuser, -wohnungen, -zentren	49	+4,3	1 326	+6,9	51,8	3,8	4,9
Hütten, Jugendherbergen u. Ä.	17	+6,3	1 249	+6,0	49,4	2,1	2,0
Vorsorge- und Reha-Kliniken	5	-	644	-1,2	88,6	22,6	-
Campingplätze	51	+2,0	.	.	.	3,1	3,6
Teutoburger Wald	666	-1,6	37 037	-0,3	52,7	3,3	2,9
Hotels	248	-1,2	14 427	-0,9	44,9	1,9	2,2
Gasthöfe	49	-3,9	917	-0,5	28,1	2,2	3,7
Pensionen	93	-3,1	2 416	-3,4	40,8	3,6	6,3
Hotels garnis	73	+2,8	3 664	+5,4	47,3	1,9	2,3
Erholungs-, Ferien-, Schulungsheime	44	-2,2	3 566	-3,0	39,4	3,0	3,8
Ferienhäuser, -wohnungen, -zentren	42	-2,3	1 366	+0,7	41,2	6,3	11,3
Hütten, Jugendherbergen u. Ä.	30	-6,3	2 160	-3,5	39,6	2,5	4,0
Vorsorge- und Reha-Kliniken	39	-	8 521	+1,3	84,6	22,5	23,0
Campingplätze	48	-2,0	.	.	.	2,9	3,3
Sauerland	762	-3,1	41 023	-0,5	48,4	3,3	4,4
Hotels	245	-2,0	14 415	+0,8	44,1	2,2	3,0
Gasthöfe	91	-3,2	2 043	-2,3	.	.	.
Pensionen	88	-5,4	1 968	-4,4	43,6	3,2	3,1
Hotels garnis	38	-	1 674	-1,5	.	.	.
Erholungs-, Ferien-, Schulungsheime	49	-5,8	4 546	-2,8	41,3	3,1	5,7
Ferienhäuser, -wohnungen, -zentren	142	-3,4	10 386	+0,1	.	.	.
Hütten, Jugendherbergen u. Ä.	40	-2,4	2 740	-3,5	.	.	.
Vorsorge- und Reha-Kliniken	21	-	3 251	+1,6	87,3	24,9	-
Campingplätze	48	-4,0	.	.	.	3,1	4,3
Siegerland-Wittgenstein	91	-3,2	4 786	+1,7	48,1	3,4	2,7
Hotels	40	-7,0	2 107	+1,6	42,6	1,9	2,4
Gasthöfe	11	-	185	+1,6	28,9	2,3	2,6
Pensionen	7	-12,5	114	-12,3	46,8	6,3	26,3
Hotels garnis	9	-	564	+1,4	.	.	.
Erholungs-, Ferien-, Schulungsheime	11	-	797	+2,2	34,8	2,6	3,9
Ferienhäuser, -wohnungen, -zentren	6	+20,0	87	+16,0	37,0	6,4	9,1
Hütten, Jugendherbergen u. Ä.	1	-	66	+230,0	.	.	.
Vorsorge- und Reha-Kliniken	4	-	866	-2,6	95,1	32,1	-
Campingplätze	2	-

Anmerkungen Seite 9

Noch: 2.3 Kapazität und Leistung der Beherbergungsstätten nach Reisegebieten und Betriebsarten

August 2023

Reisegebiet Betriebsart	Ankünfte				Übernachtungen			
	aller Gäste	Verände- rung ¹⁾	aus- ländischer Gäste	Verände- rung ¹⁾	aller Gäste	Verände- rung ¹⁾	aus- ländischer Gäste	Verände- rung ¹⁾
Eifel und Region Aachen	147 053	+2,2	44 723	+4,6	356 842	-2,7	103 003	-7,4
Hotels	55 224	-0,7	20 742	+5,4	97 346	-6,3	36 805	-0,1
Gasthöfe	1 927	-15,8	403	-21,3	4 118	-15,5	853	-36,4
Pensionen
Hotels garnis	30 442	+16,6	9 173	+22,2	53 568	+13,1	15 811	+19,2
Erholungs-, Ferien-, Schulungsheime	9 814	+2,5	271	+46,5	42 069	+5,5	710	+60,3
Ferienhäuser, -wohnungen, -zentren
Hütten, Jugendherbergen u. Ä.	14 631	+10,7	455	-42,1	38 369	+7,3	771	-55,4
Vorsorge- und Reha-Kliniken	675	+17,2	9	+50,0	15 607	+23,5	182	+87,6
Campingplätze	21 764	-7,3	6 330	-13,1	56 670	-2,1	17 585	-4,8
Niederrhein	210 316	-3,8	35 106	-8,7	471 988	-0,5	76 737	-6,6
Hotels	114 282	-5,4	23 925	-9,8	211 158	+2,1	48 751	-1,4
Gasthöfe
Pensionen	3 787	+14,4	298	+38,6	9 343	+15,6	405	-7,1
Hotels garnis	29 109	-5,6	5 331	+1,7	59 718	-5,0	12 128	-10,5
Erholungs-, Ferien-, Schulungsheime	14 609	+8,0	539	-43,0	33 803	-4,4	1 180	-49,8
Ferienhäuser, -wohnungen, -zentren	3 929	+6,2	410	-23,5	16 620	-4,7	3 778	-12,1
Hütten, Jugendherbergen u. Ä.	15 096	+4,9	498	-5,5	34 569	+4,9	663	-60,1
Vorsorge- und Reha-Kliniken	1 370	+11,3	8	-11,1	39 410	+8,7	529	-38,3
Campingplätze
Münsterland	190 555	+1,3	22 114	-9,1	466 212	+2,5	56 998	+0,3
Hotels	100 487	+2,7	11 395	-12,9	178 661	+1,7	25 139	-11,0
Gasthöfe	2 678	-17,5	285	-67,1	5 798	-2,1	1 216	-12,3
Pensionen
Hotels garnis	27 755	+3,0	3 920	-8,4	47 627	+0,6	7 052	-9,5
Erholungs-, Ferien-, Schulungsheime
Ferienhäuser, -wohnungen, -zentren	5 603	+12,5	752	+20,7	21 295	+5,0	3 670	+23,8
Hütten, Jugendherbergen u. Ä.	8 998	+15,7	429	+6,5	18 977	+3,7	839	-33,4
Vorsorge- und Reha-Kliniken	782	+3,2	-	-	17 681	-0,1	-	-
Campingplätze	24 230	+0,3	4 583	+6,5	75 902	+10,2	16 469	+38,8
Teutoburger Wald	205 563	+2,8	19 847	+7,9	673 785	+2,2	56 773	+17,0
Hotels	103 546	+4,2	10 747	+11,0	199 925	+2,0	23 258	+14,4
Gasthöfe	3 598	+9,0	271	+25,5	7 816	+6,8	1 006	+27,5
Pensionen	8 401	+5,9	654	+46,0	30 459	-7,5	4 122	+8,4
Hotels garnis	27 736	+4,7	3 793	+9,1	53 767	+7,0	8 689	+12,4
Erholungs-, Ferien-, Schulungsheime	14 541	+3,7	363	+11,3	43 523	+1,3	1 387	+2,5
Ferienhäuser, -wohnungen, -zentren	2 713	+4,8	616	+10,2	17 199	+9,1	6 980	+30,4
Hütten, Jugendherbergen u. Ä.	10 662	+8,9	257	+47,7	26 515	+11,4	1 018	+8,5
Vorsorge- und Reha-Kliniken	9 927	+9,0	1	-	223 512	+5,8	23	+155,6
Campingplätze	24 439	-11,0	3 145	-10,2	71 069	-10,1	10 290	+25,5
Sauerland	203 710	-0,5	34 591	+4,4	675 852	-0,1	151 607	+12,3
Hotels	89 193	+4,8	16 425	+5,9	196 269	+3,3	49 710	+10,0
Gasthöfe
Pensionen	8 147	-9,4	929	-7,8	26 332	-11,2	2 876	-20,1
Hotels garnis
Erholungs-, Ferien-, Schulungsheime	18 500	+2,1	188	+6,2	57 589	+2,3	1 072	+23,6
Ferienhäuser, -wohnungen, -zentren
Hütten, Jugendherbergen u. Ä.
Vorsorge- und Reha-Kliniken	3 531	+0,5	-	-	88 032	+6,6	31	x
Campingplätze	20 561	-10,5	3 071	-0,3	62 773	-3,9	13 196	+23,0
Siegerland-Wittgenstein	21 195	+3,0	4 075	+4,0	71 816	+4,0	10 937	+4,9
Hotels	14 279	+4,6	3 607	+1,6	27 619	+3,6	8 813	-2,7
Gasthöfe	724	-3,5	165	+223,5	1 657	+25,8	424	+497,2
Pensionen	264	-21,0	16	-50,0	1 655	-10,9	420	+223,1
Hotels garnis
Erholungs-, Ferien-, Schulungsheime	3 259	+0,7	23	-43,9	8 521	+3,8	89	-29,4
Ferienhäuser, -wohnungen, -zentren	157	-15,6	29	+11,5	997	+14,9	264	+3,5
Hütten, Jugendherbergen u. Ä.
Vorsorge- und Reha-Kliniken	795	+2,7	-	-100,0	25 518	+3,1	31	-8,8
Campingplätze

Anmerkungen Seite 9

Noch: 2.3 Kapazität und Leistung der Beherbergungsstätten nach Reisegebieten und Betriebsarten

August 2023

Reisegebiet Betriebsart	Betriebe		Betten			Mittlere Aufenthaltsdauer ³⁾	
	geöffnete	Veränderung ¹⁾	angebotene	Veränderung ¹⁾	mittlere Auslastung ²⁾	aller Gäste	ausländischer Gäste
Bergisches Land	173	-3,9	9 988	-2,5	45,5	2,7	2,4
Hotels	74	-6,3	3 774	-3,4	35,4	1,7	1,9
Gasthöfe	5	-	59	-23,4	.	.	.
Pensionen	6	-14,3	118	-7,8	35,0	2,2	1,7
Hotels garnis	19	-	905	-6,2	43,5	2,5	2,8
Erholungs-, Ferien-, Schulungsheime	31	-	2 621	-1,4	39,9	2,4	4,2
Ferienhäuser, -wohnungen, -zentren	4	-20,0	105	-8,7	31,0	2,6	4,0
Hütten, Jugendherbergen u. Ä.	12	-	1 074	+0,1	46,0	2,5	2,0
Vorsorge- und Reha-Kliniken	10	-	1 332	+0,6	88,1	24,5	57,3
Campingplätze	12	-
Bonn und Rhein-Sieg-Kreis	213	-0,9	18 766	+1,9	47,5	2,1	2,4
Hotels	88	-5,4	9 930	-0,3	44,8	1,9	2,3
Gasthöfe	12	-7,7	250	-6,0	.	.	.
Pensionen	5	-	127	+12,4	42,0	5,4	9,1
Hotels garnis	60	+7,1	4 563	+9,0	53,7	2,0	2,4
Erholungs-, Ferien-, Schulungsheime	25	-	2 667	+0,6	42,9	2,6	3,0
Ferienhäuser, -wohnungen, -zentren	7	-	212	-14,5	51,8	5,3	5,8
Hütten, Jugendherbergen u. Ä.	5	-	709	+0,1	.	.	.
Vorsorge- und Reha-Kliniken	3	-	308	+8,8	84,3	33,0	-
Campingplätze	8	-
Köln und Rhein-Erft-Kreis	345	-6,3	44 101	+2,2	51,9	1,9	1,9
Hotels	145	-4,6	26 211	+3,2	50,6	1,7	1,8
Gasthöfe	8	-20,0	157	-13,3	.	.	.
Pensionen	6	-14,3	184	-25,5	.	.	.
Hotels garnis	151	-6,8	13 527	+1,8	48,9	1,8	2,0
Erholungs-, Ferien-, Schulungsheime	11	-	1 865	+1,9	69,1	23,7	x
Ferienhäuser, -wohnungen, -zentren	9	-	458	+23,8	61,3	6,0	6,0
Hütten, Jugendherbergen u. Ä.	4	-33,3	1 271	-9,9	.	.	.
Vorsorge- und Reha-Kliniken	4	-	428	+1,7	.	.	.
Campingplätze	7	-
Düsseldorf und Kreis Mettmann	304	+0,3	43 016	+8,2	41,9	1,8	1,9
Hotels	126	-	28 915	+10,0	41,6	1,8	1,8
Gasthöfe	4	-	81	+1,3	43,1	6,2	34,6
Pensionen	4	+100,0	72	+105,7	25,7	1,5	2,0
Hotels garnis	154	-0,6	12 565	+3,6	42,8	2,0	2,1
Erholungs-, Ferien-, Schulungsheime	5	-	432	+0,9	.	.	.
Ferienhäuser, -wohnungen, -zentren	3	-	184	+283,3	73,2	2,9	3,5
Hütten, Jugendherbergen u. Ä.	5	-	767	-0,4	.	.	.
Vorsorge- und Reha-Kliniken	-	-	-	-	-	-	-
Campingplätze	3	-	.	.	.	5,2	4,3
Ruhrgebiet	564	+1,3	48 716	+4,9	43,2	1,9	1,8
Hotels	252	-0,8	25 296	+3,3	41,0	1,7	1,7
Gasthöfe	17	-10,5	337	-8,9	29,8	1,7	1,6
Pensionen	13	-	311	+7,6	32,3	2,4	3,5
Hotels garnis	158	+6,8	13 850	+10,4	41,8	1,7	1,9
Erholungs-, Ferien-, Schulungsheime	36	-2,7	4 224	+2,1	41,4	3,5	3,3
Ferienhäuser, -wohnungen, -zentren	22	+22,2	683	+19,0	43,8	5,5	9,4
Hütten, Jugendherbergen u. Ä.	26	-3,7	2 299	-2,8	45,2	2,4	3,1
Vorsorge- und Reha-Kliniken	9	-	1 716	+2,8	92,5	29,0	-
Campingplätze	31	-3,1	.	.	.	2,1	1,7
Bergisches Städtedreieck	71	-2,7	5 599	-0,7	40,4	2,3	2,3
Hotels	39	-4,9	2 831	-0,6	43,4	1,9	2,2
Gasthöfe	-	-	-	-	-	-	-
Pensionen	-	-100,0	-	-100,0	-	-	-
Hotels garnis	19	-	1 497	-2,1	38,3	2,1	2,4
Erholungs-, Ferien-, Schulungsheime	7	-	888	+4,0	16,2	2,7	8,9
Ferienhäuser, -wohnungen, -zentren	-	-	-	-	-	-	-
Hütten, Jugendherbergen u. Ä.	2	-	57	-6,6	.	.	.
Vorsorge- und Reha-Kliniken	2	-	326	-	.	.	.
Campingplätze	2	+100,0
Nordrhein-Westfalen	4 648	-1,5	329 880	+2,3	47,0	2,3	2,3
Hotels	1 829	-2,0	163 928	+3,2	44,0	1,8	1,9
Gasthöfe	284	-4,7	5 852	-2,6	31,2	2,1	2,9
Pensionen	299	-2,3	7 241	-2,0	41,8	3,2	4,1
Hotels garnis	892	-0,2	64 210	+4,8	45,0	1,8	2,0
Erholungs-, Ferien-, Schulungsheime	327	-2,4	33 114	-1,5	43,4	3,6	4,6
Ferienhäuser, -wohnungen, -zentren	393	+0,5	19 186	+0,8	51,5	5,0	6,1
Hütten, Jugendherbergen u. Ä.	197	-3,0	17 106	-2,2	46,1	2,3	2,1
Vorsorge- und Reha-Kliniken	110	-	19 243	+1,8	88,1	24,6	42,0
Campingplätze	317	-0,3	.	.	.	2,7	2,9

Anmerkungen Seite 9

Noch: 2.3 Kapazität und Leistung der Beherbergungsstätten nach Reisegebieten und Betriebsarten

August 2023

Reisegebiet Betriebsart	Ankünfte				Übernachtungen			
	aller Gäste	Verände- rung ¹⁾	aus- ländischer Gäste	Verände- rung ¹⁾	aller Gäste	Verände- rung ¹⁾	aus- ländischer Gäste	Verände- rung ¹⁾
Bergisches Land	55 131	+3,9	6 483	+29,8	151 256	+6,0	15 817	+40,8
Hotels	23 719	+7,8	4 003	+26,2	41 138	+0,4	7 540	+28,3
Gasthöfe
Pensionen	586	-22,7	124	-37,1	1 282	-21,4	209	-60,1
Hotels garnis	4 845	+5,1	1 098	+25,8	12 202	+7,7	3 028	+25,4
Erholungs-, Ferien-, Schulungsheime	13 642	-1,4	979	+97,0	32 428	+11,4	4 100	+150,8
Ferienhäuser, -wohnungen, -zentren	389	+3,7	22	-35,3	1 010	+6,4	88	+12,8
Hütten, Jugendherbergen u. Ä.	6 105	+19,3	4	-20,0	15 301	+15,8	8	+60,0
Vorsorge- und Reha-Kliniken	1 483	+11,3	3	-25,0	36 382	+9,2	172	+112,3
Campingplätze
Bonn und Rhein-Sieg-Kreis	135 447	+1,8	24 169	+3,4	283 870	-0,6	56 966	+8,9
Hotels	71 793	-4,3	14 175	-6,8	137 854	-4,9	32 733	-1,4
Gasthöfe
Pensionen	307	-3,5	55	+10,0	1 652	-6,9	500	+26,3
Hotels garnis	37 882	+13,9	7 670	+24,4	75 889	+10,2	18 268	+35,4
Erholungs-, Ferien-, Schulungsheime	13 460	+3,5	755	+41,9	35 111	-3,2	2 256	+12,4
Ferienhäuser, -wohnungen, -zentren	647	-0,8	173	+18,5	3 403	-8,2	995	-4,6
Hütten, Jugendherbergen u. Ä.
Vorsorge- und Reha-Kliniken	244	+1,7	-	-	8 049	+0,7	-	-
Campingplätze
Köln und Rhein-Erft-Kreis	384 283	+4,4	125 947	+9,6	737 244	+3,8	240 097	+9,9
Hotels	238 358	+8,2	84 900	+9,1	409 687	+6,6	150 105	+8,5
Gasthöfe
Pensionen
Hotels garnis	116 304	+2,3	34 131	+9,9	204 653	+0,6	67 348	+13,7
Erholungs-, Ferien-, Schulungsheime	1 685	-9,0	26	-10,3	39 966	+24,3	4 180	+11,2
Ferienhäuser, -wohnungen, -zentren	1 462	+100,0	630	+175,1	8 708	+15,2	3 764	+45,7
Hütten, Jugendherbergen u. Ä.
Vorsorge- und Reha-Kliniken
Campingplätze
Düsseldorf und Kreis Mettmann	307 399	+9,7	95 559	+22,6	568 452	+12,5	185 484	+23,0
Hotels	212 825	+13,5	68 498	+23,0	372 728	+16,0	125 328	+22,8
Gasthöfe	173	+58,7	13	+44,4	1 081	+56,2	450	+11,4
Pensionen	373	+74,3	66	-21,4	573	+70,5	133	-15,8
Hotels garnis	84 501	+1,0	25 393	+20,2	165 386	+2,2	54 000	+18,3
Erholungs-, Ferien-, Schulungsheime
Ferienhäuser, -wohnungen, -zentren	1 434	x	729	x	4 173	+303,2	2 516	+382,0
Hütten, Jugendherbergen u. Ä.
Vorsorge- und Reha-Kliniken
Campingplätze	2 063	-11,7	424	-16,0	10 811	+100,0	1 841	+101,9
Ruhrgebiet	343 677	+7,4	63 178	+23,7	669 651	+5,5	116 455	+20,2
Hotels	194 254	+2,3	40 440	+18,2	321 008	-	69 934	+14,7
Gasthöfe	1 800	-11,4	146	-3,3	3 042	-16,2	227	-10,6
Pensionen	1 289	-3,0	179	+46,7	3 111	-22,3	630	-33,8
Hotels garnis	105 419	+18,4	20 569	+40,3	179 283	+15,3	38 638	+36,5
Erholungs-, Ferien-, Schulungsheime	15 520	+16,0	93	-38,0	53 982	+16,6	308	-36,1
Ferienhäuser, -wohnungen, -zentren	1 684	+95,4	412	+108,1	9 279	+8,5	3 866	+59,8
Hütten, Jugendherbergen u. Ä.	12 943	+8,4	378	-39,4	31 450	+11,1	1 179	-33,3
Vorsorge- und Reha-Kliniken	1 698	-3,9	-	-	49 231	+3,8	-	-
Campingplätze	9 070	-7,4	961	+1,8	19 265	-4,5	1 673	-4,3
Bergisches Städtedreieck	30 869	+1,7	5 977	+12,0	70 806	+7,3	13 981	+27,8
Hotels	20 077	+1,3	4 295	+6,7	38 052	+6,6	9 548	+21,3
Gasthöfe
Pensionen
Hotels garnis	8 323	+7,3	1 577	+30,0	17 729	+11,0	3 811	+39,3
Erholungs-, Ferien-, Schulungsheime	1 649	-24,5	35	+2,9	4 460	-14,3	313	+203,9
Ferienhäuser, -wohnungen, -zentren
Hütten, Jugendherbergen u. Ä.
Vorsorge- und Reha-Kliniken
Campingplätze
Nordrhein-Westfalen	2 235 198	+3,4	481 769	+9,8	5 197 774	+3,0	1 084 855	+10,2
Hotels	1 238 037	+4,3	303 152	+9,0	2 231 445	+3,9	587 664	+9,3
Gasthöfe	26 037	-6,1	3 034	-18,9	55 685	-4,7	8 671	-6,9
Pensionen	29 093	-2,0	3 606	-5,1	93 239	-8,6	14 857	-14,4
Hotels garnis	483 848	+6,4	114 216	+17,9	893 884	+5,0	233 010	+17,7
Erholungs-, Ferien-, Schulungsheime	123 965	+1,3	3 594	+10,9	443 343	+4,8	16 488	+15,2
Ferienhäuser, -wohnungen, -zentren	61 383	+2,1	22 015	+11,6	306 044	-4,5	133 437	+6,1
Hütten, Jugendherbergen u. Ä.	103 776	+6,0	5 856	-14,4	243 491	+4,8	12 493	-19,4
Vorsorge- und Reha-Kliniken	21 311	+7,1	25	+13,6	525 278	+6,3	1 051	-18,3
Campingplätze	147 748	-8,8	26 271	-	405 365	-2,8	77 184	+17,4

Anmerkungen Seite 9

2.4 Leistung der Beherbergungsstätten nach Reisegebieten und Herkunftsländern

August 2023

Reisegebiet Herkunftsland (ständiger Wohnsitz)	Ankünfte		Übernachtungen			Mittlere Aufenthalts- dauer ³⁾
	aller Gäste	Verän- derung ¹⁾	aller Gäste	Verän- derung ¹⁾	Anteil ²⁾	
Eifel und Region Aachen	147 053	+2,2	356 842	-2,7	100	2,4
Bundesrepublik Deutschland	102 330	+1,3	253 839	-0,6	71,1	2,5
Ausland	44 723	+4,6	103 003	-7,4	28,9	2,3
Europa	38 197	+0,4	90 504	-10,8	87,9	2,4
EU-Länder	36 165	-0,3	86 552	-12,0	84,0	2,4
Belgien	6 760	+6,2	14 542	-3,4	14,1	2,2
Bulgarien	41	-50,6	68	-51,8	0,1	1,7
Dänemark	406	-26,2	728	-25,3	0,7	1,8
Estland	25	+38,9	46	+84,0	-	1,8
Finnland	95	-23,4	176	-34,3	0,2	1,9
Frankreich	2 428	+3,1	3 894	-3,3	3,8	1,6
Griechenland	97	+90,2	194	+31,1	0,2	2,0
Republik Irland	187	-12,2	371	-6,5	0,4	2,0
Italien	1 410	-17,7	2 309	-9,6	2,2	1,6
Kroatien	44	-52,2	117	-51,7	0,1	2,7
Lettland	23	-	42	+31,3	-	1,8
Litauen	63	+75,0	211	+290,7	0,2	3,3
Luxemburg	498	+1,4	824	-0,6	0,8	1,7
Malta	34	+385,7	38	+442,9	-	1,1
Niederlande	18 053	+0,9	51 220	-15,3	49,7	2,8
Österreich	674	-8,2	1 449	+3,4	1,4	2,1
Polen	722	-14,9	1 530	-21,0	1,5	2,1
Portugal	152	-44,7	762	-36,5	0,7	5,0
Rumänien	239	+17,2	498	-4,6	0,5	2,1
Schweden	308	-14,4	431	-25,7	0,4	1,4
Slowakische Republik	86	-18,1	144	-52,2	0,1	1,7
Slowenien	69	+9,5	177	+40,5	0,2	2,6
Spanien	817	+29,5	1 424	+12,2	1,4	1,7
Tschechische Republik	251	-8,7	405	-23,6	0,4	1,6
Ungarn	156	+11,4	258	-12,8	0,3	1,7
Vereinigtes Königreich	2 482	-4,6	4 615	-5,7	4,5	1,9
Zypern	45	+136,8	79	+139,4	0,1	1,8
Island	17	-46,9	24	-64,2	-	1,4
Norwegen	60	-64,1	89	-68,0	0,1	1,5
Russland	90	-10,0	148	-14,0	0,1	1,6
Schweiz	1 209	+40,9	2 284	+46,3	2,2	1,9
Türkei	277	+84,7	485	+66,7	0,5	1,8
Ukraine	103	-51,2	214	-42,6	0,2	2,1
sonstige europäische Länder	276	+9,5	708	+72,3	0,7	2,6
Afrika	113	-2,6	446	+68,9	0,4	3,9
Republik Südafrika	33	+3,1	200	+135,3	0,2	6,1
sonstige afrikanische Länder	80	-4,8	246	+37,4	0,2	3,1
Asien	1 720	-20,4	3 782	-20,5	3,7	2,2
Arabische Golfstaaten	742	-41,5	1 668	-46,3	1,6	2,2
Volksrepublik China und Hongkong	334	+206,4	611	+157,8	0,6	1,8
Indien	72	+16,1	142	+35,2	0,1	2,0
Israel	96	+43,3	393	+44,5	0,4	4,1
Japan	134	+48,9	255	+52,7	0,2	1,9
Südkorea	84	-5,6	128	+16,4	0,1	1,5
Taiwan	58	+132,0	120	+41,2	0,1	2,1
sonstige asiatische Länder	200	-55,7	465	-31,2	0,5	2,3
Amerika	1 495	-9,4	2 490	-17,5	2,4	1,7
Kanada	96	-27,8	198	-16,1	0,2	2,1
USA	1 090	-11,7	1 744	-21,0	1,7	1,6
sonstige nordamerikanische Länder	-	-	-	-	-	-
Mittelamerika und Karibik	67	+13,6	91	-18,8	0,1	1,4
Brasilien	113	-11,7	249	+13,7	0,2	2,2
sonstige südamerikanische Länder	129	+43,3	208	-12,2	0,2	1,6
Australien	143	+83,3	276	+128,1	0,3	1,9
Neuseeland und Ozeanien	31	+72,2	79	+154,8	0,1	2,5
Ohne Angabe	3 024	+328,9	5 426	+246,3	5,3	1,8

1) Veränderung gegenüber dem Vorjahreszeitraum in % – 2) Bei Übernachtungen von Gästen aus der Bundesrepublik Deutschland und dem Ausland: Anteil an allen Übernachtungen im Bundesgebiet; sonst: Anteil an allen Übernachtungen am Ausland zusammen. – 3) mittlere Aufenthaltsdauer in Tagen = Übernachtungen/ Ankünfte

Noch: 2.4 Leistung der Beherbergungsstätten nach Reisegebieten und Herkunftsländern

August 2023

Reisegebiet Herkunftsland (ständiger Wohnsitz)	Ankünfte		Übernachtungen			Mittlere Aufenthalts- dauer ³⁾
	aller Gäste	Verän- derung ¹⁾	aller Gäste	Verän- derung ¹⁾	Anteil ²⁾	
Niederrhein	210 316	-3,8	471 988	-0,5	100	2,2
Bundesrepublik Deutschland	175 210	-2,8	395 251	+0,8	83,7	2,3
Ausland	35 106	-8,7	76 737	-6,6	16,3	2,2
Europa	30 721	-12,0	65 840	-10,3	85,8	2,1
EU-Länder	28 334	-12,1	60 794	-10,5	79,2	2,1
Belgien	3 028	-14,6	5 123	-23,2	6,7	1,7
Bulgarien	93	-36,7	213	-75,6	0,3	2,3
Dänemark	556	+25,5	970	+18,3	1,3	1,7
Estland	83	+50,9	114	+14,0	0,1	1,4
Finnland	168	+118,2	314	+76,4	0,4	1,9
Frankreich	1 333	-11,7	2 635	-12,9	3,4	2,0
Griechenland	70	-1,4	198	-51,4	0,3	2,8
Republik Irland	209	+80,2	930	+317,0	1,2	4,4
Italien	884	-20,6	2 464	+3,7	3,2	2,8
Kroatien	116	-28,4	1 012	-19,2	1,3	8,7
Lettland	34	-44,3	165	-25,7	0,2	4,9
Litauen	91	-4,2	308	-23,4	0,4	3,4
Luxemburg	209	-41,9	374	-48,2	0,5	1,8
Malta	11	+450,0	14	x	-	1,3
Niederlande	14 481	-16,3	26 741	-10,3	34,8	1,8
Österreich	956	-0,7	2 416	+6,1	3,1	2,5
Polen	1 213	-10,7	5 422	-15,4	7,1	4,5
Portugal	218	+147,7	458	+179,3	0,6	2,1
Rumänien	287	-36,8	1 133	-62,0	1,5	3,9
Schweden	294	-6,7	602	+11,1	0,8	2,0
Slowakische Republik	171	+44,9	603	-28,6	0,8	3,5
Slowenien	107	+18,9	459	-9,6	0,6	4,3
Spanien	516	-28,9	1 305	-2,8	1,7	2,5
Tschechische Republik	510	+69,4	1 041	+41,6	1,4	2,0
Ungarn	158	-23,7	514	-24,4	0,7	3,3
Vereinigtes Königreich	2 521	-0,6	5 226	+20,7	6,8	2,1
Zypern	17	-10,5	40	+5,3	0,1	2,4
Island	16	+166,7	44	+51,7	0,1	2,8
Norwegen	222	+11,6	363	-8,1	0,5	1,6
Russland	70	-28,6	155	-31,7	0,2	2,2
Schweiz	1 257	-2,9	2 391	-0,7	3,1	1,9
Türkei	311	-4,6	815	-9,2	1,1	2,6
Ukraine	142	-24,5	305	-31,2	0,4	2,1
sonstige europäische Länder	369	-34,5	973	-6,2	1,3	2,6
Afrika	135	-28,9	585	+14,0	0,8	4,3
Republik Südafrika	10	-16,7	42	-12,5	0,1	4,2
sonstige afrikanische Länder	125	-29,8	543	+16,8	0,7	4,3
Asien	1 023	+44,5	3 063	+19,0	4,0	3,0
Arabische Golfstaaten	168	+13,5	838	-21,0	1,1	5,0
Volksrepublik China und Hongkong	240	+172,7	452	+216,1	0,6	1,9
Indien	90	+20,0	473	+73,9	0,6	5,3
Israel	35	-63,5	65	-70,5	0,1	1,9
Japan	137	+356,7	412	+178,4	0,5	3,0
Südkorea	137	+328,1	182	+152,8	0,2	1,3
Taiwan	49	+390,0	108	+369,6	0,1	2,2
sonstige asiatische Länder	167	-27,1	533	-16,2	0,7	3,2
Amerika	1 196	+23,8	2 855	+18,5	3,7	2,4
Kanada	89	+7,2	213	-39,8	0,3	2,4
USA	755	+0,9	1 755	+6,3	2,3	2,3
sonstige nordamerikanische Länder	4	-60,0	17	-82,5	-	4,3
Mittelamerika und Karibik	48	+6,7	139	+32,4	0,2	2,9
Brasilien	221	x	562	x	0,7	2,5
sonstige südamerikanische Länder	79	+23,4	169	+38,5	0,2	2,1
Australien	79	+6,8	162	-5,8	0,2	2,1
Neuseeland und Ozeanien	41	+355,6	251	x	0,3	6,1
Ohne Angabe	1 911	+20,5	3 981	+27,4	5,2	2,1

Anmerkungen Seite 31

Noch: 2.4 Leistung der Beherbergungsstätten nach Reisegebieten und Herkunftsländern

August 2023

Reisegebiet Herkunftsland (ständiger Wohnsitz)	Ankünfte		Übernachtungen			Mittlere Aufenthalts- dauer ³⁾
	aller Gäste	Verän- derung ¹⁾	aller Gäste	Verän- derung ¹⁾	Anteil ²⁾	
Münsterland	190 555	+1,3	466 212	+2,5	100	2,4
Bundesrepublik Deutschland	168 441	+2,9	409 214	+2,9	87,8	2,4
Ausland	22 114	-9,1	56 998	+0,3	12,2	2,6
Europa	19 780	+6,1	51 574	+13,7	90,5	2,6
EU-Länder	18 001	+5,7	47 209	+14,4	82,8	2,6
Belgien	1 081	-9,4	2 006	-24,2	3,5	1,9
Bulgarien	69	+13,1	588	+345,5	1,0	8,5
Dänemark	915	-6,7	1 417	-9,3	2,5	1,5
Estland	38	+216,7	50	+316,7	0,1	1,3
Finnland	50	-44,4	79	-39,2	0,1	1,6
Frankreich	1 352	+32,5	2 093	+39,0	3,7	1,5
Griechenland	40	+5,3	144	-48,6	0,3	3,6
Republik Irland	65	+25,0	135	+10,7	0,2	2,1
Italien	428	+2,1	996	-19,5	1,7	2,3
Kroatien	59	-	449	-22,7	0,8	7,6
Lettland	42	-40,0	172	-38,6	0,3	4,1
Litauen	108	-71,4	710	+49,5	1,2	6,6
Luxemburg	289	+25,7	493	+29,1	0,9	1,7
Malta	4	+33,3	4	-	-	1,0
Niederlande	8 936	+8,5	24 370	+27,6	42,8	2,7
Österreich	579	-10,0	1 511	-9,4	2,7	2,6
Polen	878	-4,3	4 959	+7,2	8,7	5,6
Portugal	66	-15,4	367	+76,4	0,6	5,6
Rumänien	224	+1,4	946	-0,3	1,7	4,2
Schweden	680	-3,0	898	-2,2	1,6	1,3
Slowakische Republik	58	-4,9	345	-43,8	0,6	5,9
Slowenien	51	+131,8	198	+106,3	0,3	3,9
Spanien	392	+9,5	1 005	-4,5	1,8	2,6
Tschechische Republik	298	+91,0	747	+88,6	1,3	2,5
Ungarn	73	-20,7	255	-31,8	0,4	3,5
Vereinigtes Königreich	1 217	+31,3	2 251	+19,8	3,9	1,8
Zypern	9	+12,5	21	+16,7	-	2,3
Island	14	+75,0	43	+138,9	0,1	3,1
Norwegen	238	-12,5	315	-31,5	0,6	1,3
Russland	19	-52,5	167	-20,9	0,3	8,8
Schweiz	995	+21,5	2 016	+13,1	3,5	2,0
Türkei	86	-4,4	405	+218,9	0,7	4,7
Ukraine	84	+2,4	276	+18,5	0,5	3,3
sonstige europäische Länder	343	+14,0	1 143	-9,6	2,0	3,3
Afrika	58	+31,8	173	+61,7	0,3	3,0
Republik Südafrika	16	+23,1	27	-20,6	-	1,7
sonstige afrikanische Länder	42	+35,5	146	+100,0	0,3	3,5
Asien	486	+54,8	1 296	+51,2	2,3	2,7
Arabische Golfstaaten	51	-29,2	135	+2,3	0,2	2,6
Volksrepublik China und Hongkong	133	+454,2	297	+209,4	0,5	2,2
Indien	25	-39,0	112	-12,5	0,2	4,5
Israel	36	-21,7	83	-26,5	0,1	2,3
Japan	57	+171,4	208	+292,5	0,4	3,6
Südkorea	43	+65,4	131	+12,9	0,2	3,0
Taiwan	14	x	41	x	0,1	2,9
sonstige asiatische Länder	127	+51,2	289	+32,0	0,5	2,3
Amerika	790	+23,1	2 331	+26,8	4,1	3,0
Kanada	79	+107,9	195	+52,3	0,3	2,5
USA	510	+0,6	1 582	+8,0	2,8	3,1
sonstige nordamerikanische Länder	16	x	37	+428,6	0,1	2,3
Mittelamerika und Karibik	61	+134,6	148	+124,2	0,3	2,4
Brasilien	65	+62,5	225	+104,5	0,4	3,5
sonstige südamerikanische Länder	59	+103,4	144	+128,6	0,3	2,4
Australien	73	-5,2	179	+15,5	0,3	2,5
Neuseeland und Ozeanien	16	+128,6	32	+255,6	0,1	2,0
Ohne Angabe	911	-80,2	1 413	-83,4	2,5	1,6

Anmerkungen Seite 31

Noch: 2.4 Leistung der Beherbergungsstätten nach Reisegebieten und Herkunftsländern

August 2023

Reisegebiet Herkunftsland (ständiger Wohnsitz)	Ankünfte		Übernachtungen			Mittlere Aufenthalts- dauer ³⁾
	aller Gäste	Verän- derung ¹⁾	aller Gäste	Verän- derung ¹⁾	Anteil ²⁾	
Teutoburger Wald	205 563	+2,8	673 785	+2,2	100	3,3
Bundesrepublik Deutschland	185 716	+2,2	617 012	+1,0	91,6	3,3
Ausland	19 847	+7,9	56 773	+17,0	8,4	2,9
Europa	17 877	+10,4	51 281	+19,2	90,3	2,9
EU-Länder	16 102	+12,5	46 732	+21,2	82,3	2,9
Belgien	1 123	+33,4	2 326	+45,1	4,1	2,1
Bulgarien	62	+195,2	223	+18,6	0,4	3,6
Dänemark	898	+11,8	1 982	+14,6	3,5	2,2
Estland	27	+58,8	54	+63,6	0,1	2,0
Finnland	62	-27,9	138	-28,5	0,2	2,2
Frankreich	754	+16,0	1 379	+13,4	2,4	1,8
Griechenland	64	+18,5	265	+73,2	0,5	4,1
Republik Irland	63	-31,5	130	-18,8	0,2	2,1
Italien	438	+15,6	1 121	+34,4	2,0	2,6
Kroatien	50	-15,3	125	-28,6	0,2	2,5
Lettland	21	-40,0	46	-81,4	0,1	2,2
Litauen	105	+25,0	1 040	-2,3	1,8	9,9
Luxemburg	159	+84,9	259	+105,6	0,5	1,6
Malta	6	-14,3	12	+9,1	-	2,0
Niederlande	7 307	+10,4	22 598	+28,8	39,8	3,1
Österreich	717	+5,9	1 685	+18,6	3,0	2,4
Polen	1 306	+3,8	5 597	+8,3	9,9	4,3
Portugal	118	+63,9	291	+89,0	0,5	2,5
Rumänien	166	+46,9	911	+29,4	1,6	5,5
Schweden	357	+2,6	514	-6,5	0,9	1,4
Slowakische Republik	91	-20,2	536	+13,6	0,9	5,9
Slowenien	52	-3,7	264	+11,4	0,5	5,1
Spanien	351	+31,0	937	+9,5	1,7	2,7
Tschechische Republik	234	-27,6	647	-30,7	1,1	2,8
Ungarn	111	+141,3	533	+109,8	0,9	4,8
Vereinigtes Königreich	1 454	+21,0	3 093	+23,7	5,4	2,1
Zypern	6	-33,3	26	+100,0	-	4,3
Island	14	x	18	x	-	1,3
Norwegen	136	-8,1	228	-24,0	0,4	1,7
Russland	72	+12,5	217	+64,4	0,4	3,0
Schweiz	852	-0,8	1 607	-0,2	2,8	1,9
Türkei	147	+14,0	396	-26,3	0,7	2,7
Ukraine	143	+11,7	373	+9,7	0,7	2,6
sonstige europäische Länder	411	-23,6	1 710	+10,2	3,0	4,2
Afrika	133	+87,3	576	+68,9	1,0	4,3
Republik Südafrika	16	-5,9	71	+77,5	0,1	4,4
sonstige afrikanische Länder	117	+116,7	505	+67,8	0,9	4,3
Asien	702	+84,7	1 956	+27,8	3,4	2,8
Arabische Golfstaaten	53	-	122	-	0,2	2,3
Volksrepublik China und Hongkong	148	+169,1	423	+145,9	0,7	2,9
Indien	45	+221,4	182	-2,2	0,3	4,0
Israel	35	-16,7	74	-27,5	0,1	2,1
Japan	253	x	479	+351,9	0,8	1,9
Südkorea	40	-33,3	124	-53,4	0,2	3,1
Taiwan	13	-23,5	49	+63,3	0,1	3,8
sonstige asiatische Länder	115	+11,7	503	-8,0	0,9	4,4
Amerika	691	+40,2	1 904	+30,0	3,4	2,8
Kanada	54	-6,9	131	-7,1	0,2	2,4
USA	532	+55,1	1 380	+29,2	2,4	2,6
sonstige nordamerikanische Länder	6	x	12	+140,0	-	2,0
Mittelamerika und Karibik	36	-20,0	191	+112,2	0,3	5,3
Brasilien	22	-18,5	66	-49,6	0,1	3,0
sonstige südamerikanische Länder	41	+115,8	124	+313,3	0,2	3,0
Australien	93	+45,3	263	+52,9	0,5	2,8
Neuseeland und Ozeanien	18	-5,3	66	+50,0	0,1	3,7
Ohne Angabe	333	-71,6	727	-62,4	1,3	2,2

Anmerkungen Seite 31

Noch: 2.4 Leistung der Beherbergungsstätten nach Reisegebieten und Herkunftsländern

August 2023

Reisegebiet Herkunftsland (ständiger Wohnsitz)	Ankünfte		Übernachtungen			Mittlere Aufenthalts- dauer ³⁾
	aller Gäste	Verän- derung ¹⁾	aller Gäste	Verän- derung ¹⁾	Anteil ²⁾	
Sauerland	203 710	-0,5	675 852	-0,1	100	3,3
Bundesrepublik Deutschland	169 119	-1,5	524 245	-3,2	77,6	3,1
Ausland	34 591	+4,4	151 607	+12,3	22,4	4,4
Europa	33 052	+3,9	147 787	+12,1	97,5	4,5
EU-Länder	32 107	+4,3	145 011	+12,7	95,6	4,5
Belgien	3 050	-4,9	12 103	-6,3	8,0	4,0
Bulgarien	50	+38,9	259	+17,7	0,2	5,2
Dänemark	325	+19,9	906	+40,0	0,6	2,8
Estland	18	-53,8	33	-78,4	-	1,8
Finnland	33	+43,5	46	-53,5	-	1,4
Frankreich	508	+19,0	1 609	+42,3	1,1	3,2
Griechenland	10	+66,7	21	+23,5	-	2,1
Republik Irland	32	+77,8	64	-35,4	-	2,0
Italien	241	-6,2	504	-1,4	0,3	2,1
Kroatien	20	-33,3	120	-4,0	0,1	6,0
Lettland	20	+66,7	63	+293,8	-	3,2
Litauen	34	-41,4	579	+11,8	0,4	17,0
Luxemburg	140	+23,9	441	+111,0	0,3	3,2
Malta	-	-	-	-	-	-
Niederlande	24 922	+5,8	119 366	+16,7	78,7	4,8
Österreich	452	-23,0	1 379	-30,9	0,9	3,1
Polen	651	+4,7	2 399	+5,5	1,6	3,7
Portugal	77	+42,6	190	+34,8	0,1	2,5
Rumänien	77	-6,1	381	-48,1	0,3	4,9
Schweden	165	+51,4	343	+67,3	0,2	2,1
Slowakische Republik	68	+78,9	299	+3,8	0,2	4,4
Slowenien	31	-6,1	149	+2,8	0,1	4,8
Spanien	113	-34,3	325	-39,3	0,2	2,9
Tschechische Republik	207	+12,5	749	+12,8	0,5	3,6
Ungarn	63	-24,1	291	-22,6	0,2	4,6
Vereinigtes Königreich	793	+4,6	2 378	+1,1	1,6	3,0
Zypern	7	x	14	x	-	2,0
Island	4	-50,0	11	+37,5	-	2,8
Norwegen	82	+43,9	156	+4,0	0,1	1,9
Russland	9	-10,0	23	+4,5	-	2,6
Schweiz	529	+0,4	1 556	+21,6	1,0	2,9
Türkei	42	+13,5	103	-41,8	0,1	2,5
Ukraine	66	+13,8	148	+23,3	0,1	2,2
sonstige europäische Länder	213	-37,7	779	-45,1	0,5	3,7
Afrika	27	+107,7	90	+80,0	0,1	3,3
Republik Südafrika	12	+300,0	29	+141,7	-	2,4
sonstige afrikanische Länder	15	+50,0	61	+60,5	-	4,1
Asien	341	+79,5	1 164	+68,7	0,8	3,4
Arabische Golfstaaten	97	+90,2	415	+66,7	0,3	4,3
Volksrepublik China und Hongkong	96	x	325	x	0,2	3,4
Indien	25	-13,8	97	-31,7	0,1	3,9
Israel	30	+100,0	104	+30,0	0,1	3,5
Japan	19	+18,8	60	+100,0	-	3,2
Südkorea	21	+425,0	32	+166,7	-	1,5
Taiwan	7	-	13	+44,4	-	1,9
sonstige asiatische Länder	46	-13,2	118	-16,3	0,1	2,6
Amerika	343	-1,7	1 090	+18,6	0,7	3,2
Kanada	42	+13,5	122	-13,5	0,1	2,9
USA	206	+10,2	632	+12,9	0,4	3,1
sonstige nordamerikanische Länder	-	-	-	-	-	-
Mittelamerika und Karibik	27	-25,0	95	+35,7	0,1	3,5
Brasilien	28	+7,7	150	+154,2	0,1	5,4
sonstige südamerikanische Länder	40	-36,5	91	+2,2	0,1	2,3
Australien	35	-10,3	98	-55,3	0,1	2,8
Neuseeland und Ozeanien	10	+400,0	16	+300,0	-	1,6
Ohne Angabe	783	+6,5	1 362	+5,6	0,9	1,7

Anmerkungen Seite 31

Noch: 2.4 Leistung der Beherbergungsstätten nach Reisegebieten und Herkunftsländern

August 2023

Reisegebiet Herkunftsland (ständiger Wohnsitz)	Ankünfte		Übernachtungen			Mittlere Aufenthalts- dauer ³⁾
	aller Gäste	Verän- derung ¹⁾	aller Gäste	Verän- derung ¹⁾	Anteil ²⁾	
Siegerland-Wittgenstein	21 195	+3,0	71 816	+4,0	100	3,4
Bundesrepublik Deutschland	17 120	+2,8	60 879	+3,9	84,8	3,6
Ausland	4 075	+4,0	10 937	+4,9	15,2	2,7
Europa	3 203	-6,0	9 396	-1,5	85,9	2,9
EU-Länder	3 058	-2,5	9 019	-0,4	82,5	2,9
Belgien	240	-22,6	725	-18,4	6,6	3,0
Bulgarien	1	-87,5	3	-75,0	-	3,0
Dänemark	65	-27,8	97	-50,3	0,9	1,5
Estland	5	-16,7	33	-73,8	0,3	6,6
Finnland	6	-62,5	14	-30,0	0,1	2,3
Frankreich	101	+1,0	208	+26,8	1,9	2,1
Griechenland	-	-	-	-	-	-
Republik Irland	7	+250,0	7	+40,0	0,1	1,0
Italien	72	-31,4	145	-5,2	1,3	2,0
Kroatien	3	-76,9	5	-77,3	-	1,7
Lettland	3	-57,1	4	-50,0	-	1,3
Litauen	7	+75,0	384	x	3,5	54,9
Luxemburg	10	-33,3	13	-31,6	0,1	1,3
Malta	-	-	-	-	-	-
Niederlande	1 802	-3,5	5 749	-6,2	52,6	3,2
Österreich	96	-45,8	219	-25,8	2,0	2,3
Polen	125	+4,2	522	+12,3	4,8	4,2
Portugal	5	-16,7	9	-75,7	0,1	1,8
Rumänien	26	-13,3	74	+64,4	0,7	2,8
Schweden	38	+58,3	44	+33,3	0,4	1,2
Slowakische Republik	32	-11,1	85	+21,4	0,8	2,7
Slowenien	9	+125,0	25	+127,3	0,2	2,8
Spanien	47	+62,1	64	-7,2	0,6	1,4
Tschechische Republik	49	+4,3	99	+15,1	0,9	2,0
Ungarn	30	+172,7	86	+160,6	0,8	2,9
Vereinigtes Königreich	279	+168,3	405	+159,6	3,7	1,5
Zypern	-	-	-	-	-	-
Island	-	-	-	-	-	-
Norwegen	1	-94,1	1	-94,1	-	1,0
Russland	2	-91,3	4	-84,6	-	2,0
Schweiz	99	+1,0	202	-14,4	1,8	2,0
Türkei	14	-46,2	74	+76,2	0,7	5,3
Ukraine	21	-70,0	86	-30,1	0,8	4,1
sonstige europäische Länder	8	-78,4	10	-75,0	0,1	1,3
Afrika	17	+142,9	64	+68,4	0,6	3,8
Republik Südafrika	5	x	17	x	0,2	3,4
sonstige afrikanische Länder	12	+71,4	47	+23,7	0,4	3,9
Asien	216	-36,3	361	-30,2	3,3	1,7
Arabische Golfstaaten	48	-63,4	68	-51,8	0,6	1,4
Volksrepublik China und Hongkong	42	x	59	+490,0	0,5	1,4
Indien	31	-46,6	98	+32,4	0,9	3,2
Israel	24	+380,0	30	+172,7	0,3	1,3
Japan	15	+114,3	18	+157,1	0,2	1,2
Südkorea	27	+237,5	27	+200,0	0,2	1,0
Taiwan	-	-	-	-	-	-
sonstige asiatische Länder	29	-77,2	61	-77,0	0,6	2,1
Amerika	174	+126,0	313	+99,4	2,9	1,8
Kanada	4	-	8	+60,0	0,1	2,0
USA	99	+57,1	210	+61,5	1,9	2,1
sonstige nordamerikanische Länder	-	-	-	-	-	-
Mittelamerika und Karibik	7	+133,3	22	+340,0	0,2	3,1
Brasilien	62	x	69	+360,0	0,6	1,1
sonstige südamerikanische Länder	2	-	4	+100,0	-	2,0
Australien	46	+228,6	60	+200,0	0,5	1,3
Neuseeland und Ozeanien	2	-60,0	6	+20,0	0,1	3,0
Ohne Angabe	417	+487,3	737	+388,1	6,7	1,8

Noch: 2.4 Leistung der Beherbergungsstätten nach Reisegebieten und Herkunftsländern

August 2023

Reisegebiet Herkunftsland (ständiger Wohnsitz)	Ankünfte		Übernachtungen			Mittlere Aufenthalts- dauer ³⁾
	aller Gäste	Verän- derung ¹⁾	aller Gäste	Verän- derung ¹⁾	Anteil ²⁾	
Bergisches Land	55 131	+3,9	151 256	+6,0	100	2,7
Bundesrepublik Deutschland	48 648	+1,2	135 439	+3,0	89,5	2,8
Ausland	6 483	+29,8	15 817	+40,8	10,5	2,4
Europa	4 825	+23,5	12 614	+37,5	79,7	2,6
EU-Länder	4 273	+23,2	11 297	+40,5	71,4	2,6
Belgien	462	+38,3	928	+40,4	5,9	2,0
Bulgarien	17	+6,3	91	-1,1	0,6	5,4
Dänemark	123	+11,8	182	-16,5	1,2	1,5
Estland	6	+100,0	14	+250,0	0,1	2,3
Finnland	27	+28,6	37	-2,6	0,2	1,4
Frankreich	289	+6,6	551	+23,0	3,5	1,9
Griechenland	15	-31,8	62	+10,7	0,4	4,1
Republik Irland	37	+146,7	68	+58,1	0,4	1,8
Italien	192	+50,0	451	+24,6	2,9	2,3
Kroatien	6	-62,5	16	-51,5	0,1	2,7
Lettland	6	-33,3	18	-5,3	0,1	3,0
Litauen	19	+280,0	41	+241,7	0,3	2,2
Luxemburg	79	-14,1	299	+27,2	1,9	3,8
Malta	2	x	12	x	0,1	6,0
Niederlande	1 480	+13,7	4 318	+52,8	27,3	2,9
Österreich	308	+43,3	850	+67,0	5,4	2,8
Polen	242	+8,5	1 126	+63,7	7,1	4,7
Portugal	26	+333,3	63	x	0,4	2,4
Rumänien	44	-6,4	294	+11,8	1,9	6,7
Schweden	72	-11,1	99	-37,7	0,6	1,4
Slowakische Republik	32	-17,9	101	-24,1	0,6	3,2
Slowenien	24	-17,2	161	+15,0	1,0	6,7
Spanien	167	+63,7	276	+21,6	1,7	1,7
Tschechische Republik	120	+73,9	311	+51,0	2,0	2,6
Ungarn	29	-12,1	116	+34,9	0,7	4,0
Vereinigtes Königreich	446	+61,0	809	+41,4	5,1	1,8
Zypern	3	+50,0	3	-	-	1,0
Island	1	x	5	x	-	5,0
Norwegen	26	-45,8	39	-76,2	0,2	1,5
Russland	10	-23,1	80	+128,6	0,5	8,0
Schweiz	387	+46,6	840	+78,3	5,3	2,2
Türkei	43	+72,0	126	+65,8	0,8	2,9
Ukraine	29	+7,4	58	+41,5	0,4	2,0
sonstige europäische Länder	56	-11,1	169	-51,4	1,1	3,0
Afrika	51	+30,8	208	+118,9	1,3	4,1
Republik Südafrika	8	-42,9	38	+8,6	0,2	4,8
sonstige afrikanische Länder	43	+72,0	170	+183,3	1,1	4,0
Asien	331	+86,0	820	+73,0	5,2	2,5
Arabische Golfstaaten	43	-6,5	73	+21,7	0,5	1,7
Volksrepublik China und Hongkong	62	x	161	x	1,0	2,6
Indien	26	+18,2	141	+48,4	0,9	5,4
Israel	29	+190,0	66	+187,0	0,4	2,3
Japan	28	+366,7	73	x	0,5	2,6
Südkorea	11	+57,1	21	-27,6	0,1	1,9
Taiwan	15	+150,0	36	-26,5	0,2	2,4
sonstige asiatische Länder	117	+62,5	249	+26,4	1,6	2,1
Amerika	372	+45,3	792	+44,0	5,0	2,1
Kanada	45	+55,2	93	+121,4	0,6	2,1
USA	245	+36,1	523	+30,8	3,3	2,1
sonstige nordamerikanische Länder	-	-	-	-	-	-
Mittelamerika und Karibik	20	+33,3	51	+30,8	0,3	2,6
Brasilien	9	-18,2	32	+68,4	0,2	3,6
sonstige südamerikanische Länder	53	+152,4	93	+86,0	0,6	1,8
Australien	33	+230,0	68	x	0,4	2,1
Neuseeland und Ozeanien	5	+400,0	13	+85,7	0,1	2,6
Ohne Angabe	866	+43,4	1 302	+41,1	8,2	1,5

Anmerkungen Seite 31

Noch: 2.4 Leistung der Beherbergungsstätten nach Reisegebieten und Herkunftsländern

August 2023

Reisegebiet Herkunftsland (ständiger Wohnsitz)	Ankünfte		Übernachtungen			Mittlere Aufenthalts- dauer ³⁾
	aller Gäste	Verän- derung ¹⁾	aller Gäste	Verän- derung ¹⁾	Anteil ²⁾	
Bonn und Rhein-Sieg-Kreis	135 447	+1,8	283 870	-0,6	100	2,1
Bundesrepublik Deutschland	111 278	+1,5	226 904	-2,7	79,9	2,0
Ausland	24 169	+3,4	56 966	+8,9	20,1	2,4
Europa	18 394	+3,7	39 882	+4,8	70,0	2,2
EU-Länder	16 575	+4,6	35 602	+4,7	62,5	2,1
Belgien	2 040	+1,2	4 303	+0,3	7,6	2,1
Bulgarien	333	+229,7	992	+237,4	1,7	3,0
Dänemark	295	+27,2	592	+14,1	1,0	2,0
Estland	33	+37,5	132	+127,6	0,2	4,0
Finnland	103	+30,4	215	+46,3	0,4	2,1
Frankreich	1 180	+24,1	2 588	+39,1	4,5	2,2
Griechenland	70	+12,9	174	+68,9	0,3	2,5
Republik Irland	129	-21,3	347	-6,5	0,6	2,7
Italien	986	+19,5	2 334	+31,0	4,1	2,4
Kroatien	54	-8,5	164	-41,0	0,3	3,0
Lettland	35	-28,6	76	-7,3	0,1	2,2
Litauen	46	-25,8	98	-21,0	0,2	2,1
Luxemburg	298	-18,6	478	-24,6	0,8	1,6
Malta	29	+45,0	65	+38,3	0,1	2,2
Niederlande	5 463	-6,7	9 598	-15,7	16,8	1,8
Österreich	926	+23,0	1 995	+21,8	3,5	2,2
Polen	544	+1,5	2 134	+33,2	3,7	3,9
Portugal	130	+31,3	397	+4,5	0,7	3,1
Rumänien	110	-31,7	238	-69,3	0,4	2,2
Schweden	261	-13,0	667	+30,5	1,2	2,6
Slowakische Republik	112	-15,2	387	-14,9	0,7	3,5
Slowenien	87	+17,6	239	-11,5	0,4	2,7
Spanien	724	+40,0	1 693	+24,3	3,0	2,3
Tschechische Republik	260	-27,0	489	-24,2	0,9	1,9
Ungarn	174	+6,1	610	+27,6	1,1	3,5
Vereinigtes Königreich	2 124	+15,6	4 527	+22,1	7,9	2,1
Zypern	29	-37,0	70	-64,3	0,1	2,4
Island	38	+280,0	141	x	0,2	3,7
Norwegen	135	-4,9	386	+21,0	0,7	2,9
Russland	75	-37,5	279	-41,8	0,5	3,7
Schweiz	1 077	+2,2	2 201	+8,3	3,9	2,0
Türkei	180	+28,6	385	+17,7	0,7	2,1
Ukraine	114	-34,5	389	+4,3	0,7	3,4
sonstige europäische Länder	200	-20,6	499	+1,8	0,9	2,5
Afrika	322	+22,9	1 227	+37,6	2,2	3,8
Republik Südafrika	46	+58,6	188	+100,0	0,3	4,1
sonstige afrikanische Länder	276	+18,5	1 039	+30,2	1,8	3,8
Asien	1 858	+3,5	7 509	+30,0	13,2	4,0
Arabische Golfstaaten	419	-46,4	2 510	+22,7	4,4	6,0
Volksrepublik China und Hongkong	372	+88,8	1 244	+105,6	2,2	3,3
Indien	154	+63,8	566	+90,6	1,0	3,7
Israel	104	-5,5	304	-59,2	0,5	2,9
Japan	194	+40,6	614	+36,7	1,1	3,2
Südkorea	83	+29,7	383	+78,1	0,7	4,6
Taiwan	67	+252,6	127	+69,3	0,2	1,9
sonstige asiatische Länder	465	+18,9	1 761	+30,8	3,1	3,8
Amerika	1 653	-19,0	4 624	-6,9	8,1	2,8
Kanada	137	-	366	+14,7	0,6	2,7
USA	1 180	-22,7	3 315	-6,1	5,8	2,8
sonstige nordamerikanische Länder	14	+40,0	144	+289,2	0,3	10,3
Mittelamerika und Karibik	133	+20,9	283	-16,3	0,5	2,1
Brasilien	101	-47,7	270	-45,1	0,5	2,7
sonstige südamerikanische Länder	88	+35,4	246	-1,6	0,4	2,8
Australien	143	-10,6	310	-21,5	0,5	2,2
Neuseeland und Ozeanien	33	+153,8	86	+207,1	0,2	2,6
Ohne Angabe	1 766	+29,1	3 328	+51,3	5,8	1,9

Anmerkungen Seite 31

Noch: 2.4 Leistung der Beherbergungsstätten nach Reisegebieten und Herkunftsländern

August 2023

Reisegebiet Herkunftsland (ständiger Wohnsitz)	Ankünfte		Übernachtungen			Mittlere Aufenthalts- dauer ³⁾
	aller Gäste	Verän- derung ¹⁾	aller Gäste	Verän- derung ¹⁾	Anteil ²⁾	
Köln und Rhein-Erft-Kreis	384 283	+4,4	737 244	+3,8	100	1,9
Bundesrepublik Deutschland	258 336	+2,1	497 147	+1,1	67,4	1,9
Ausland	125 947	+9,6	240 097	+9,9	32,6	1,9
Europa	94 200	+10,0	176 761	+8,9	73,6	1,9
EU-Länder	82 437	+11,5	152 943	+10,5	63,7	1,9
Belgien	9 984	+7,3	14 516	+4,3	6,0	1,5
Bulgarien	382	+33,6	735	+9,2	0,3	1,9
Dänemark	1 493	+2,9	3 015	-0,9	1,3	2,0
Estland	148	-30,5	317	-19,5	0,1	2,1
Finnland	511	+9,9	1 280	+36,9	0,5	2,5
Frankreich	7 544	+6,3	12 728	+4,5	5,3	1,7
Griechenland	408	+10,0	880	+34,8	0,4	2,2
Republik Irland	1 384	-4,0	3 124	-0,9	1,3	2,3
Italien	4 208	+8,0	8 226	+11,0	3,4	2,0
Kroatien	470	+126,0	862	+29,2	0,4	1,8
Lettland	139	-6,7	280	-13,8	0,1	2,0
Litauen	286	-52,4	571	-49,3	0,2	2,0
Luxemburg	2 142	+7,1	3 102	+7,7	1,3	1,4
Malta	121	+39,1	328	+31,7	0,1	2,7
Niederlande	18 874	+0,3	31 170	-3,8	13,0	1,7
Österreich	4 295	+10,6	9 214	+20,7	3,8	2,1
Polen	2 562	-0,5	7 855	-15,5	3,3	3,1
Portugal	718	+4,7	1 663	+17,6	0,7	2,3
Rumänien	552	-2,8	1 890	-3,5	0,8	3,4
Schweden	1 595	+4,7	3 096	+13,9	1,3	1,9
Slowakische Republik	224	+14,3	624	+48,2	0,3	2,8
Slowenien	192	-9,9	362	-13,4	0,2	1,9
Spanien	5 730	+28,4	12 274	+38,0	5,1	2,1
Tschechische Republik	2 891	+369,3	4 182	+262,4	1,7	1,4
Ungarn	448	-22,9	1 150	-29,9	0,5	2,6
Vereinigtes Königreich	14 967	+24,0	29 033	+29,2	12,1	1,9
Zypern	169	-2,3	466	+13,9	0,2	2,8
Island	62	-56,6	145	-49,7	0,1	2,3
Norwegen	543	+38,9	1 237	+64,7	0,5	2,3
Russland	315	+0,3	565	-22,0	0,2	1,8
Schweiz	5 547	+2,9	10 376	+2,4	4,3	1,9
Türkei	1 596	+10,3	2 791	-10,2	1,2	1,7
Ukraine	724	-14,0	1 939	+18,2	0,8	2,7
sonstige europäische Länder	2 976	-5,8	6 765	-7,2	2,8	2,3
Afrika	634	-7,3	3 101	+5,4	1,3	4,9
Republik Südafrika	187	+43,8	420	+9,1	0,2	2,2
sonstige afrikanische Länder	447	-19,3	2 681	+4,8	1,1	6,0
Asien	10 800	+76,2	23 560	+57,5	9,8	2,2
Arabische Golfstaaten	1 433	-13,3	4 307	+8,1	1,8	3,0
Volksrepublik China und Hongkong	1 889	+181,5	3 689	+193,7	1,5	2,0
Indien	498	+45,2	1 194	+24,6	0,5	2,4
Israel	533	+13,2	1 149	+18,1	0,5	2,2
Japan	1 082	+77,7	2 020	+73,8	0,8	1,9
Südkorea	646	+17,7	1 321	+2,1	0,6	2,0
Taiwan	263	+66,5	536	+106,9	0,2	2,0
sonstige asiatische Länder	4 456	+166,0	9 344	+84,4	3,9	2,1
Amerika	15 444	+3,3	27 775	+6,4	11,6	1,8
Kanada	1 370	+24,9	2 938	+38,8	1,2	2,1
USA	12 100	+1,1	20 359	+3,8	8,5	1,7
sonstige nordamerikanische Länder	77	-26,7	137	-42,7	0,1	1,8
Mittelamerika und Karibik	528	+29,4	1 335	+40,1	0,6	2,5
Brasilien	774	+11,4	1 628	+1,2	0,7	2,1
sonstige südamerikanische Länder	595	-11,5	1 378	-12,9	0,6	2,3
Australien	1 566	+81,5	3 198	+69,6	1,3	2,0
Neuseeland und Ozeanien	211	+34,4	480	+58,9	0,2	2,3
Ohne Angabe	3 092	-52,8	5 222	-47,0	2,2	1,7

Anmerkungen Seite 31

Noch: 2.4 Leistung der Beherbergungsstätten nach Reisegebieten und Herkunftsländern

August 2023

Reisegebiet Herkunftsland (ständiger Wohnsitz)	Ankünfte		Übernachtungen			Mittlere Aufenthalts- dauer ³⁾
	aller Gäste	Verän- derung ¹⁾	aller Gäste	Verän- derung ¹⁾	Anteil ²⁾	
Düsseldorf und Kreis Mettmann	307 399	+9,7	568 452	+12,5	100	1,8
Bundesrepublik Deutschland	211 840	+4,7	382 968	+8,0	67,4	1,8
Ausland	95 559	+22,6	185 484	+23,0	32,6	1,9
Europa	66 350	+14,6	124 708	+19,2	67,2	1,9
EU-Länder	57 582	+14,5	107 738	+19,1	58,1	1,9
Belgien	4 049	+5,0	6 483	+8,2	3,5	1,6
Bulgarien	728	+318,4	1 776	+329,0	1,0	2,4
Dänemark	1 155	+45,8	2 061	+48,4	1,1	1,8
Estland	208	+25,3	351	+31,0	0,2	1,7
Finnland	518	+10,7	1 052	+37,2	0,6	2,0
Frankreich	5 011	+37,7	9 806	+53,2	5,3	2,0
Griechenland	518	+13,1	1 279	+32,0	0,7	2,5
Republik Irland	727	-2,7	1 504	+11,4	0,8	2,1
Italien	3 012	+15,4	6 746	+22,9	3,6	2,2
Kroatien	390	+52,9	1 752	+94,5	0,9	4,5
Lettland	153	-1,3	329	+8,9	0,2	2,2
Litauen	181	-11,3	306	-26,6	0,2	1,7
Luxemburg	991	-7,0	1 564	+0,3	0,8	1,6
Malta	63	+75,0	133	+75,0	0,1	2,1
Niederlande	17 208	-8,0	27 108	-5,8	14,6	1,6
Österreich	2 802	+16,8	5 254	+11,7	2,8	1,9
Polen	2 305	+20,1	5 626	+14,8	3,0	2,4
Portugal	842	+91,4	1 497	+39,5	0,8	1,8
Rumänien	732	+2,1	1 682	-24,6	0,9	2,3
Schweden	1 294	+35,6	2 416	+43,4	1,3	1,9
Slowakische Republik	294	+42,0	709	+61,9	0,4	2,4
Slowenien	396	+37,5	988	+32,6	0,5	2,5
Spanien	4 065	+17,1	8 173	+13,1	4,4	2,0
Tschechische Republik	710	+28,2	1 379	+37,9	0,7	1,9
Ungarn	545	+52,7	1 088	+40,4	0,6	2,0
Vereinigtes Königreich	8 572	+54,5	16 476	+59,2	8,9	1,9
Zypern	113	+15,3	200	-17,4	0,1	1,8
Island	157	+17,2	328	+18,4	0,2	2,1
Norwegen	712	+4,1	1 526	+36,1	0,8	2,1
Russland	397	-21,5	896	-28,3	0,5	2,3
Schweiz	3 720	+17,4	6 517	+16,8	3,5	1,8
Türkei	1 969	+37,9	4 054	+50,9	2,2	2,1
Ukraine	650	-13,6	1 164	-15,3	0,6	1,8
sonstige europäische Länder	1 163	+20,0	2 485	+33,7	1,3	2,1
Afrika	828	-23,8	2 113	-8,7	1,1	2,6
Republik Südafrika	120	+29,0	243	+8,5	0,1	2,0
sonstige afrikanische Länder	708	-28,7	1 870	-10,5	1,0	2,6
Asien	12 054	+32,9	28 150	+11,2	15,2	2,3
Arabische Golfstaaten	4 109	-6,1	10 569	-19,2	5,7	2,6
Volksrepublik China und Hongkong	2 830	+142,9	4 957	+85,9	2,7	1,8
Indien	689	+15,0	1 397	+2,0	0,8	2,0
Israel	621	+73,5	1 543	+105,7	0,8	2,5
Japan	1 523	+45,0	4 017	+29,8	2,2	2,6
Südkorea	447	+120,2	1 187	+124,8	0,6	2,7
Taiwan	227	+69,4	555	+137,2	0,3	2,4
sonstige asiatische Länder	1 608	+35,7	3 925	+8,9	2,1	2,4
Amerika	7 106	+23,6	14 250	+25,9	7,7	2,0
Kanada	456	+24,3	987	+13,2	0,5	2,2
USA	5 629	+28,8	10 812	+28,4	5,8	1,9
sonstige nordamerikanische Länder	71	-47,0	227	+61,0	0,1	3,2
Mittelamerika und Karibik	330	+38,7	672	+41,2	0,4	2,0
Brasilien	330	-1,5	924	+31,1	0,5	2,8
sonstige südamerikanische Länder	290	-5,8	628	-10,4	0,3	2,2
Australien	748	+37,2	1 650	+40,5	0,9	2,2
Neuseeland und Ozeanien	181	+84,7	402	+68,2	0,2	2,2
Ohne Angabe	8 292	+138,8	14 211	+141,0	7,7	1,7

Noch: 2.4 Leistung der Beherbergungsstätten nach Reisegebieten und Herkunftsländern

August 2023

Reisegebiet Herkunftsland (ständiger Wohnsitz)	Ankünfte		Übernachtungen			Mittlere Aufenthalts- dauer ³⁾
	aller Gäste	Verän- derung ¹⁾	aller Gäste	Verän- derung ¹⁾	Anteil ²⁾	
Ruhrgebiet	343 677	+7,4	669 651	+5,5	100	1,9
Bundesrepublik Deutschland	280 499	+4,2	553 196	+2,8	82,6	2,0
Ausland	63 178	+23,7	116 455	+20,2	17,4	1,8
Europa	50 256	+16,8	92 896	+14,8	79,8	1,8
EU-Länder	44 232	+18,1	81 107	+16,8	69,6	1,8
Belgien	3 643	+25,7	6 377	+23,3	5,5	1,8
Bulgarien	260	+2,0	485	+18,9	0,4	1,9
Dänemark	1 010	+15,0	1 517	+13,0	1,3	1,5
Estland	72	-23,4	111	-33,1	0,1	1,5
Finnland	212	-16,5	499	-7,9	0,4	2,4
Frankreich	2 809	+14,6	4 403	+14,5	3,8	1,6
Griechenland	235	+47,8	552	+73,0	0,5	2,3
Republik Irland	233	+14,8	467	+22,6	0,4	2,0
Italien	1 313	+15,9	3 025	+18,3	2,6	2,3
Kroatien	183	-14,5	343	-46,2	0,3	1,9
Lettland	101	-9,8	138	-12,1	0,1	1,4
Litauen	231	-0,9	595	+45,1	0,5	2,6
Luxemburg	594	+16,7	952	+8,6	0,8	1,6
Malta	30	+36,4	52	-18,8	-	1,7
Niederlande	19 313	+26,1	31 840	+24,1	27,3	1,6
Österreich	2 017	-13,1	4 167	-18,4	3,6	2,1
Polen	2 752	+9,6	6 356	-6,7	5,5	2,3
Portugal	319	+16,0	784	+15,5	0,7	2,5
Rumänien	848	+14,6	3 375	+101,3	2,9	4,0
Schweden	973	+12,1	1 504	-6,1	1,3	1,5
Slowakische Republik	200	+20,5	1 051	+115,8	0,9	5,3
Slowenien	127	-8,0	499	+9,9	0,4	3,9
Spanien	1 038	-5,7	2 300	-0,2	2,0	2,2
Tschechische Republik	600	+2,9	1 259	-3,1	1,1	2,1
Ungarn	275	+6,2	617	+18,7	0,5	2,2
Vereinigtes Königreich	4 815	+29,9	7 747	+32,8	6,7	1,6
Zypern	29	-35,6	92	-30,3	0,1	3,2
Island	29	+11,5	45	-29,7	-	1,6
Norwegen	341	+14,8	674	+9,4	0,6	2,0
Russland	234	+2,2	582	+3,4	0,5	2,5
Schweiz	2 384	+10,0	4 319	+8,9	3,7	1,8
Türkei	720	+8,1	2 080	-4,6	1,8	2,9
Ukraine	671	-8,1	1 087	-16,2	0,9	1,6
sonstige europäische Länder	1 645	+11,9	3 002	+6,1	2,6	1,8
Afrika	441	+1,4	1 106	+18,8	0,9	2,5
Republik Südafrika	86	+38,7	257	+84,9	0,2	3,0
sonstige afrikanische Länder	355	-4,8	849	+7,2	0,7	2,4
Asien	2 548	+47,1	7 022	+62,1	6,0	2,8
Arabische Golfstaaten	455	+38,7	1 305	+58,0	1,1	2,9
Volksrepublik China und Hongkong	614	+162,4	1 584	+222,0	1,4	2,6
Indien	369	+88,3	1 447	+161,2	1,2	3,9
Israel	112	-29,1	242	-23,4	0,2	2,2
Japan	113	+20,2	273	+1,5	0,2	2,4
Südkorea	121	+27,4	324	+77,0	0,3	2,7
Taiwan	33	-23,3	120	+93,5	0,1	3,6
sonstige asiatische Länder	731	+25,2	1 727	+6,0	1,5	2,4
Amerika	2 797	+19,4	6 040	+8,6	5,2	2,2
Kanada	253	-0,4	631	+1,0	0,5	2,5
USA	1 862	+9,1	3 678	-12,4	3,2	2,0
sonstige nordamerikanische Länder	69	x	124	x	0,1	1,8
Mittelamerika und Karibik	261	+103,9	557	+123,7	0,5	2,1
Brasilien	144	+6,7	512	+116,9	0,4	3,6
sonstige südamerikanische Länder	208	+79,3	538	+122,3	0,5	2,6
Australien	229	+33,9	560	+64,7	0,5	2,4
Neuseeland und Ozeanien	51	-37,0	104	-48,8	0,1	2,0
Ohne Angabe	6 856	+109,1	8 727	+91,3	7,5	1,3

Anmerkungen Seite 31

Noch: 2.4 Leistung der Beherbergungsstätten nach Reisegebieten und Herkunftsländern

August 2023

Reisegebiet Herkunftsland (ständiger Wohnsitz)	Ankünfte		Übernachtungen			Mittlere Aufenthalts- dauer ³⁾
	aller Gäste	Verän- derung ¹⁾	aller Gäste	Verän- derung ¹⁾	Anteil ²⁾	
Bergisches Städtedreieck	30 869	+1,7	70 806	+7,3	100	2,3
Bundesrepublik Deutschland	24 892	-0,5	56 825	+3,3	80,3	2,3
Ausland	5 977	+12,0	13 981	+27,8	19,7	2,3
Europa	4 934	+5,8	11 302	+22,8	80,8	2,3
EU-Länder	4 163	-0,2	8 337	+2,3	59,6	2,0
Belgien	282	+20,0	553	+24,8	4,0	2,0
Bulgarien	32	-30,4	66	+43,5	0,5	2,1
Dänemark	207	+4,5	363	+21,0	2,6	1,8
Estland	13	x	19	x	0,1	1,5
Finnland	19	-56,8	41	-46,8	0,3	2,2
Frankreich	408	+17,6	752	+7,1	5,4	1,8
Griechenland	20	-20,0	42	-39,1	0,3	2,1
Republik Irland	60	+150,0	132	+222,0	0,9	2,2
Italien	192	+12,9	451	+44,6	3,2	2,3
Kroatien	14	+180,0	22	+144,4	0,2	1,6
Lettland	14	-48,1	20	-63,0	0,1	1,4
Litauen	15	-42,3	26	-50,9	0,2	1,7
Luxemburg	47	+30,6	97	+70,2	0,7	2,1
Malta	4	x	7	x	0,1	1,8
Niederlande	1 093	-12,9	2 345	-6,2	16,8	2,1
Österreich	185	+6,3	344	-16,5	2,5	1,9
Polen	448	-31,6	916	-30,0	6,6	2,0
Portugal	40	+73,9	55	+19,6	0,4	1,4
Rumänien	129	-11,0	207	+1,0	1,5	1,6
Schweden	121	-30,9	166	-36,9	1,2	1,4
Slowakische Republik	46	+70,4	103	+102,0	0,7	2,2
Slowenien	29	+11,5	54	-18,2	0,4	1,9
Spanien	189	+81,7	374	+68,5	2,7	2,0
Tschechische Republik	123	+105,0	278	+219,5	2,0	2,3
Ungarn	23	-37,8	37	-57,0	0,3	1,6
Vereinigtes Königreich	402	+31,8	850	+16,8	6,1	2,1
Zypern	8	+300,0	17	+70,0	0,1	2,1
Island	3	-	13	+333,3	0,1	4,3
Norwegen	46	-14,8	58	-45,3	0,4	1,3
Russland	26	+160,0	61	+74,3	0,4	2,3
Schweiz	266	+1,9	519	+5,3	3,7	2,0
Türkei	79	+27,4	199	+13,1	1,4	2,5
Ukraine	69	+9,5	120	-23,1	0,9	1,7
sonstige europäische Länder	282	x	1 995	x	14,3	7,1
Afrika	55	+5,8	107	-47,8	0,8	1,9
Republik Südafrika	14	+133,3	26	+116,7	0,2	1,9
sonstige afrikanische Länder	41	-10,9	81	-58,0	0,6	2,0
Asien	310	+25,5	1 233	+97,3	8,8	4,0
Arabische Golfstaaten	39	+56,0	88	+17,3	0,6	2,3
Volksrepublik China und Hongkong	75	+226,1	302	+439,3	2,2	4,0
Indien	83	+66,0	523	+398,1	3,7	6,3
Israel	9	-75,0	18	-82,4	0,1	2,0
Japan	44	+175,0	69	+72,5	0,5	1,6
Südkorea	8	+166,7	80	x	0,6	10,0
Taiwan	9	x	17	x	0,1	1,9
sonstige asiatische Länder	43	-54,3	136	-43,8	1,0	3,2
Amerika	382	+29,1	785	+3,2	5,6	2,1
Kanada	63	+53,7	126	-3,8	0,9	2,0
USA	280	+61,8	547	+23,5	3,9	2,0
sonstige nordamerikanische Länder	-	-	-	-	-	-
Mittelamerika und Karibik	17	-10,5	36	-37,9	0,3	2,1
Brasilien	10	-78,7	43	-46,3	0,3	4,3
sonstige südamerikanische Länder	12	-20,0	33	-26,7	0,2	2,8
Australien	22	+46,7	73	+121,2	0,5	3,3
Neuseeland und Ozeanien	6	+200,0	16	x	0,1	2,7
Ohne Angabe	268	+325,4	465	+342,9	3,3	1,7

Anmerkungen Seite 31

Noch: 2.4 Leistung der Beherbergungsstätten nach Reisegebieten und Herkunftsländern

August 2023

Reisegebiet Herkunftsland (ständiger Wohnsitz)	Ankünfte		Übernachtungen			Mittlere Aufenthalts- dauer ³⁾
	aller Gäste	Verän- derung ¹⁾	aller Gäste	Verän- derung ¹⁾	Anteil ²⁾	
Nordrhein-Westfalen	2 235 198	+3,4	5 197 774	+3,0	100	2,3
Bundesrepublik Deutschland	1 753 429	+1,8	4 112 919	+1,3	79,1	2,3
Ausland	481 769	+9,8	1 084 855	+10,2	20,9	2,3
Europa	381 789	+7,3	874 545	+8,1	80,6	2,3
EU-Länder	343 029	+7,6	792 341	+8,2	73,0	2,3
Belgien	35 742	+4,8	69 985	-0,4	6,5	2,0
Bulgarien	2 068	+67,6	5 499	+57,4	0,5	2,7
Dänemark	7 448	+9,5	13 830	+8,6	1,3	1,9
Estland	676	+4,2	1 274	-5,1	0,1	1,9
Finnland	1 804	+3,3	3 891	+14,6	0,4	2,2
Frankreich	23 717	+13,9	42 646	+16,8	3,9	1,8
Griechenland	1 547	+17,1	3 811	+19,9	0,4	2,5
Republik Irland	3 133	+1,5	7 279	+14,7	0,7	2,3
Italien	13 376	+4,9	28 772	+12,5	2,7	2,2
Kroatien	1 409	+20,2	4 987	+1,3	0,5	3,5
Lettland	591	-16,6	1 353	-22,4	0,1	2,3
Litauen	1 186	-33,6	4 869	+4,5	0,4	4,1
Luxemburg	5 456	+1,7	8 896	+4,3	0,8	1,6
Malta	304	+64,3	665	+43,6	0,1	2,2
Niederlande	138 932	+1,6	356 423	+5,2	32,9	2,6
Österreich	14 007	+3,5	30 483	+4,9	2,8	2,2
Polen	13 748	+1,5	44 442	-2,3	4,1	3,2
Portugal	2 711	+29,0	6 536	+18,8	0,6	2,4
Rumänien	3 434	-1,4	11 629	-10,8	1,1	3,4
Schweden	6 158	+6,9	10 780	+10,4	1,0	1,8
Slowakische Republik	1 414	+14,1	4 987	+9,0	0,5	3,5
Slowenien	1 174	+13,5	3 575	+11,2	0,3	3,0
Spanien	14 149	+18,5	30 150	+18,9	2,8	2,1
Tschechische Republik	6 253	+77,4	11 586	+49,8	1,1	1,9
Ungarn	2 085	+3,7	5 555	-0,8	0,5	2,7
Vereinigtes Königreich	40 072	+25,7	77 410	+29,5	7,1	1,9
Zypern	435	+3,1	1 028	-6,2	0,1	2,4
Island	355	-4,6	817	+5,3	0,1	2,3
Norwegen	2 542	+2,7	5 072	+8,4	0,5	2,0
Russland	1 319	-13,6	3 177	-18,0	0,3	2,4
Schweiz	18 322	+9,3	34 828	+10,4	3,2	1,9
Türkei	5 464	+20,7	11 913	+12,1	1,1	2,2
Ukraine	2 816	-15,3	6 159	-5,4	0,6	2,2
sonstige europäische Länder	7 942	-0,5	20 238	+8,6	1,9	2,5
Afrika	2 814	-6,2	9 796	+12,7	0,9	3,5
Republik Südafrika	553	+34,5	1 558	+40,6	0,1	2,8
sonstige afrikanische Länder	2 261	-12,6	8 238	+8,6	0,8	3,6
Asien	32 389	+39,4	79 916	+28,0	7,4	2,5
Arabische Golfstaaten	7 657	-14,3	22 098	-11,2	2,0	2,9
Volksrepublik China und Hongkong	6 835	+163,6	14 104	+144,2	1,3	2,1
Indien	2 107	+33,1	6 372	+48,7	0,6	3,0
Israel	1 664	+17,7	4 071	+9,8	0,4	2,4
Japan	3 599	+70,3	8 498	+53,6	0,8	2,4
Südkorea	1 668	+46,3	3 940	+38,8	0,4	2,4
Taiwan	755	+80,2	1 722	+108,5	0,2	2,3
sonstige asiatische Länder	8 104	+60,5	19 111	+31,2	1,8	2,4
Amerika	32 443	+8,8	65 249	+10,5	6,0	2,0
Kanada	2 688	+18,0	6 008	+17,6	0,6	2,2
USA	24 488	+6,5	46 537	+6,5	4,3	1,9
sonstige nordamerikanische Länder	257	-5,9	698	+27,1	0,1	2,7
Mittelamerika und Karibik	1 535	+35,6	3 620	+41,4	0,3	2,4
Brasilien	1 879	+13,3	4 730	+26,0	0,4	2,5
sonstige südamerikanische Länder	1 596	+9,0	3 656	+7,1	0,3	2,3
Australien	3 210	+52,1	6 897	+46,8	0,6	2,1
Neuseeland und Ozeanien	605	+46,8	1 551	+74,7	0,1	2,6
Ohne Angabe	28 519	+17,8	46 901	+16,8	4,3	1,6

Anmerkungen Seite 31

3.1 Leistung der Beherbergungsstätten nach Verwaltungsbezirken

Januar bis August 2023

Amtliche Schlüsselnummer	Verwaltungsbezirk	Ankünfte				Übernachtungen	
		aller Gäste	Veränderung ¹⁾	ausländischer Gäste	Veränderung ¹⁾	aller Gäste	Veränderung ¹⁾
	Kreisfreie Städte						
111 000	Düsseldorf	1 941 140	+32,5	633 659	+55,3	3 457 208	+37,1
112 000	Duisburg	207 869	+19,7	39 279	+31,8	401 534	+19,2
113 000	Essen	583 577	+32,7	114 781	+55,0	1 119 754	+25,8
114 000	Krefeld	79 865	+13,9	17 793	+21,5	154 885	+15,6
116 000	Mönchengladbach	144 443	+15,5	24 715	+23,9	302 137	+14,5
117 000	Mülheim an der Ruhr	54 892	+22,4	9 289	+53,9	109 762	+27,3
119 000	Oberhausen	169 923	+25,4	33 073	+35,5	384 335	+22,3
120 000	Remscheid	29 905	+18,2	3 879	+17,8	62 277	+19,6
122 000	Solingen	29 064	+18,8	5 305	+21,3	62 218	+23,2
124 000	Wuppertal	176 441	+25,3	30 212	+52,1	422 432	+18,4
154 000	Kreis Kleve	282 211	+3,3	56 146	-5,3	631 094	+3,0
154 004	Bedburg-Hau
154 008	Emmerich am Rhein, Stadt	21 109	-5,7	4 017	-10,7	44 603	+16,0
154 012	Geldern, Stadt	22 369	+4,4	1 693	-8,6	80 385	+5,1
154 016	Goch, Stadt	35 087	+21,2	6 798	+30,7	77 975	+15,8
154 020	Issum
154 024	Kalkar, Stadt	55 159	+5,8	16 612	+3,0	116 793	-2,8
154 028	Kerken	3 967	-3,6	455	+51,7	8 734	+4,1
154 032	Kevelaer, Stadt	30 108	-7,0	4 921	-4,9	63 880	-8,7
154 036	Kleve, Stadt	28 850	-3,1	5 273	-9,1	56 436	-8,5
154 040	Kranenburg	13 643	+33,5	2 789	+28,7	33 709	+24,0
154 044	Rees, Stadt	16 767	+2,2	1 567	-25,8	32 508	-1,4
154 048	Rheurdt	4 283	+12,3	29	-70,7	9 558	+10,8
154 052	Straelen, Stadt	11 716	+21,0	1 503	+27,5	22 951	+20,5
154 056	Uedem	7 251	+2,3	164	+40,2	30 077	+9,6
154 060	Wachtendonk	3 167	+35,2	457	+93,6	6 387	+8,2
154 064	Weeze	24 618	-12,7	9 455	-32,3	35 192	-7,4
158 000	Kreis Mettmann	294 169	+24,2	56 891	+31,8	561 010	+22,0
158 004	Erkrath, Stadt	11 348	+31,0	1 169	+40,3	15 002	+31,0
158 008	Haan, Stadt	17 683	+14,4	2 194	+0,4	33 306	+7,6
158 012	Heiligenhaus, Stadt
158 016	Hilden, Stadt	34 667	+41,0	5 052	+59,5	79 304	+26,1
158 020	Langenfeld (Rhld.), Stadt	14 666	+12,9	2 486	+1,3	27 638	+12,3
158 024	Mettmann, Stadt	32 890	+4,2	7 557	+3,3	66 218	+13,7
158 026	Monheim am Rhein, Stadt	33 935	+28,2	6 485	+23,2	62 313	+21,9
158 028	Ratingen, Stadt	121 439	+31,3	28 739	+50,6	225 740	+30,4
158 032	Velbert, Stadt	19 364	-	2 178	+0,7	34 797	-2,8
158 036	Wülfrath, Stadt
162 000	Rhein-Kreis Neuss	215 257	+10,6	36 891	+38,6	600 182	+18,0
162 004	Dormagen, Stadt	22 201	+14,1	3 696	+32,6	79 229	+6,5
162 008	Grevenbroich, Stadt	17 462	-2,0	2 853	+49,7	52 932	+18,4
162 012	Jüchen, Stadt	4 202	+43,2	575	+83,7	8 627	+67,7
162 016	Kaarst, Stadt	20 580	+25,0	4 271	+65,2	35 936	+40,0
162 020	Korschenbroich, Stadt
162 022	Meerbusch, Stadt	21 215	+32,8	3 096	+63,1	125 567	+17,1
162 024	Neuss, Stadt	123 016	+5,6	22 036	+31,1	231 199	+20,9
162 028	Rommerskirchen
166 000	Kreis Viersen	118 129	+8,6	12 927	-8,3	264 277	-
166 004	Brüggen	14 087	+1,6	2 659	+62,6	31 388	+1,5
166 008	Grefra h	6 898	+96,4	355	+38,1	18 087	+95,2
166 012	Kempfen, Stadt	9 412	+2,0	884	+9,3	32 174	+6,0
166 016	Nettel, Stadt	42 804	+8,1	3 005	-43,8	87 940	-13,5
166 020	Niederkrüchten	6 059	-10,8	579	-32,9	15 552	-13,9
166 024	Schwalmtal
166 028	Tönisvorst, Stadt
166 032	Viersen, Stadt	8 497	+5,0	950	+8,4	15 558	+2,7
166 036	Willich, Stadt	26 126	+9,9	3 864	+6,4	56 616	+7,3
170 000	Kreis Wesel	257 270	+8,8	29 559	+21,6	572 484	+9,4
170 004	Alpen	4 332	+8,5	588	+16,0	9 693	+14,6
170 008	Dinslaken, Stadt	11 430	-3,7	1 216	-6,6	26 221	-0,5
170 012	Hamminkeln, Stadt	16 168	+14,6	591	-2,0	60 902	+17,9
170 016	Hünxe	2 180	-40,1	251	+15,7	5 924	-29,1
170 020	Kamp-Lintfort, Stadt	21 123	+13,3	1 629	+44,8	35 842	+18,6

1) Veränderung gegenüber dem Vorjahreszeitraum in % - 2) mit lere Aufenthaltsdauer (in Tagen) = Übernachtungen / Ankünfte - 3) mittlere Auslastung der angebotenen-Betten = (Übernachtungen / angebotene Bettentage) * 100

Noch: 3.1 Leistung der Beherbergungsstätten nach Verwaltungsbezirken

Januar bis August 2023

Amtliche Schlüsselnummer	Verwaltungsbezirk	Übernachtungen		Mittlere Aufenthaltsdauer ²⁾		Mittlere Auslastung der angebotenen Betten ³⁾
		ausländischer Gäste	Veränderung ¹⁾	aller Gäste	ausländischer Gäste	
	Kreisfreie Städte					
111 000	Düsseldorf	1 229 453	+64,3	1,8	1,9	40,1
112 000	Duisburg	73 469	+33,4	1,9	1,9	42,1
113 000	Essen	226 741	+55,6	1,9	2,0	38,5
114 000	Krefeld	35 465	+24,9	1,9	2,0	33,5
116 000	Mönchengladbach	58 618	+32,9	2,1	2,4	44,8
117 000	Mülheim an der Ruhr	23 237	+56,7	2,0	2,5	34,2
119 000	Oberhausen	69 439	+25,0	2,3	2,1	40,9
120 000	Remscheid	8 091	+28,4	2,1	2,1	30,3
122 000	Solingen	14 098	+4,6	2,1	2,7	30,7
124 000	Wuppertal	60 245	+47,5	2,4	2,0	42,4
154 000	Kreis Kleve	109 877	-0,9	2,2	2,0	37,3
154 004	Bedburg-Hau
154 008	Emmerich am Rhein, Stadt	8 619	+3,7	2,1	2,1	40,9
154 012	Geldern, Stadt	3 383	-6,6	3,6	2,0	51,1
154 016	Goch, Stadt	15 066	+22,1	2,2	2,2	46,4
154 020	Issum
154 024	Kalkar, Stadt	31 118	+3,3	2,1	1,9	30,4
154 028	Kerken	1 515	+63,6	2,2	3,3	25,2
154 032	Kevelaer, Stadt	12 271	-9,6	2,1	2,5	26,9
154 036	Kleve, Stadt	10 448	-9,5	2,0	2,0	38,6
154 040	Kranenburg	5 397	+24,3	2,5	1,9	48,7
154 044	Rees, Stadt	3 095	-23,8	1,9	2,0	37,2
154 048	Rheurd	58	-70,7	2,2	2,0	33,1
154 052	Straelen, Stadt	3 956	+45,1	2,0	2,6	37,0
154 056	Uedem	360	+58,6	4,1	2,2	56,5
154 060	Wachtendonk	629	+39,8	2,0	1,4	19,1
154 064	Weeze	11 762	-26,6	1,4	1,2	33,4
158 000	Kreis Mettmann	121 203	+31,7	1,9	2,1	31,2
158 004	Erkrath, Stadt	1 830	+58,4	1,3	1,6	34,1
158 008	Haan, Stadt	5 027	+2,2	1,9	2,3	33,6
158 012	Heiligenhaus, Stadt
158 016	Hilden, Stadt	13 230	+53,6	2,3	2,6	31,3
158 020	Langenfeld (Rhld.), Stadt	5 066	-3,0	1,9	2,0	28,1
158 024	Mettmann, Stadt	17 520	+1,9	2,0	2,3	27,3
158 026	Monheim am Rhein, Stadt	13 653	+20,2	1,8	2,1	32,4
158 028	Ratingen, Stadt	57 128	+53,9	1,9	2,0	33,0
158 032	Velbert, Stadt	4 047	+14,5	1,8	1,9	29,1
158 036	Wülfrath, Stadt
162 000	Rhein-Kreis Neuss	91 678	+35,8	2,8	2,5	42,1
162 004	Dormagen, Stadt	11 517	+19,5	3,6	3,1	44,6
162 008	Grevenbroich, Stadt	6 449	+42,4	3,0	2,3	36,8
162 012	Jüchen, Stadt	2 287	+270,7	2,1	4,0	38,7
162 016	Kaarst, Stadt	8 237	+88,1	1,7	1,9	28,9
162 020	Korschenbroich, Stadt
162 022	Meerbusch, Stadt	19 271	+18,4	5,9	6,2	56,3
162 024	Neuss, Stadt	42 444	+40,0	1,9	1,9	36,3
162 028	Rommerskirchen
166 000	Kreis Viersen	28 249	-14,5	2,2	2,2	38,3
166 004	Brüggen	5 822	+91,1	2,2	2,2	27,1
166 008	Grefrath	689	+44,1	2,6	1,9	37,2
166 012	Kempfen, Stadt	2 287	+11,0	3,4	2,6	31,5
166 016	Nettelal, Stadt	5 439	-61,5	2,1	1,8	42,5
166 020	Niederkrüchten	1 238	-20,1	2,6	2,1	48,1
166 024	Schwalmtal
166 028	Tönisvorst, Stadt
166 032	Viersen, Stadt	1 509	-8,1	1,8	1,6	40,1
166 036	Willich, Stadt	10 263	+11,9	2,2	2,7	42,7
170 000	Kreis Wesel	74 517	+23,2	2,2	2,5	43,0
170 004	Alpen	1 561	+30,1	2,2	2,7	34,8
170 008	Dinslaken, Stadt	3 979	+34,7	2,3	3,3	36,7
170 012	Hamminkeln, Stadt	5 888	-0,7	3,8	10,0	58,9
170 016	Hünxe	490	-6,5	2,7	2,0	8,2
170 020	Kamp-Lintfort, Stadt	3 078	+50,6	1,7	1,9	41,4

Anmerkungen Seite 44

Noch: 3.1 Leistung der Beherbergungsstätten nach Verwaltungsbezirken

Januar bis August 2023

Amtliche Schlüsselnummer	Verwaltungsbezirk	Ankünfte				Übernachtungen	
		aller Gäste	Veränderung ¹⁾	ausländischer Gäste	Veränderung ¹⁾	aller Gäste	Veränderung ¹⁾
	Noch: Kreis Wesel						
170 024	Moers, Stadt	35 330	+11,7	6 347	+21,1	89 190	+17,4
170 028	Neukirchen-Vluyn, Stadt
170 032	Rheinberg, Stadt
170 036	Schermbeck	23 383	+4,4	1 045	+4,6	49 725	+6,7
170 040	Sonsbeck	17 747	+3,3	1 830	+12,0	50 132	-1,6
170 044	Voerde (Niederrhein), Stadt	5 604	+3,6	515	+9,1	11 779	+2,8
170 048	Wesel, Stadt	58 188	+18,6	8 877	+24,6	103 608	+18,5
170 052	Xanten, Stadt	49 311	+6,6	3 633	+25,1	102 547	+5,0
100 000	Reg.-Bez. Düsseldorf	4 584 155	+24,1	1 104 399	+43,1	9 105 589	+23,5
	Kreisfreie Städte						
314 000	Bonn	533 442	+24,5	96 918	+27,0	1 059 041	+17,0
315 000	Köln	2 486 577	+27,6	749 143	+39,7	4 276 138	+23,0
316 000	Leverkusen	64 446	+37,1	14 472	+97,4	132 017	+23,4
	Städteregion Aachen	503 996	+14,9	159 607	+24,5	1 093 758	+12,5
334 002	Aachen, kreisfreie Stadt	324 997	+19,8	111 908	+30,8	636 153	+14,9
334 004	Alsdorf, Stadt	5 273	+10,1	542	-25,9	12 074	+12,5
334 008	Baesweiler, Stadt
334 012	Eschweiler, Stadt	21 261	+18,6	4 366	+24,0	44 463	+18,7
334 016	Herzogenrath, Stadt
334 020	Monschau, Stadt	62 260	+13,0	20 552	+14,3	149 090	+8,6
334 024	Roetgen	6 859	+2,2	2 187	+4,3	11 412	-1,7
334 028	Simmerath	49 843	-0,4	13 901	+9,4	155 318	+0,9
334 032	Stolberg (Rhld.), Stadt	11 355	+16,4	2 152	+27,8	22 505	+2,9
334 036	Würselen, Stadt	13 614	-15,4	2 964	-8,5	42 949	+39,5
	Kreis Düren	168 278	+7,6	44 545	+19,5	430 531	+3,9
358 004	Aldenhoven	-	-100,0	-	-	-	-100,0
358 008	Düren, Stadt	47 462	+17,3	11 237	+33,8	87 736	+11,8
358 012	Heimbach, Stadt	51 009	+0,3	23 385	+17,5	174 748	-3,5
358 016	Hürtgenwald	8 863	+31,7	2 074	+72,7	25 175	+30,9
358 020	Inden	405	-26,8	44	-39,7	830	-17,2
358 024	Jülich, Stadt	24 166	+6,0	2 633	-17,2	51 725	+5,2
358 028	Kreuzau	5 158	+18,2	721	+24,5	10 620	+13,1
358 032	Langenwehe
358 036	Linnich, Stadt	1 183	-2,9	97	-21,8	2 383	+10,4
358 040	Merzenich
358 044	Nideggen, Stadt	24 626	+2,7	4 082	+10,7	66 442	+5,2
358 048	Niederzier	3 488	+2,6	217	+117,0	5 401	+10,0
358 052	Nörvenich
358 056	Titz
358 060	Vettweiß	-	-	-	-	-	-
	Rhein-Erft-Kreis	329 093	+21,8	88 851	+40,2	964 807	+21,4
362 004	Bedburg, Stadt	9 722	+20,1	1 766	+19,9	31 368	+39,8
362 008	Bergheim, Stadt	13 077	+11,3	2 514	+17,4	47 389	-6,7
362 012	Brühl, Stadt	141 819	+16,6	49 909	+39,0	384 315	+33,4
362 016	Elsdorf, Stadt	1 999	+50,1	174	+128,9	10 135	+62,3
362 020	Erfstadt, Stadt	4 749	-8,0	11	-15,4	15 577	-9,8
362 024	Frechen, Stadt	35 906	+8,5	8 132	+16,8	61 866	+10,2
362 028	Hürth, Stadt	65 039	+41,0	17 345	+70,4	292 816	+16,5
362 032	Kerpen, Stadt	29 088	+16,4	5 688	+46,6	69 563	+4,7
362 036	Pulheim, Stadt	14 783	+62,6	1 685	+14,6	26 701	+50,5
362 040	Wesseling, Stadt	12 911	+46,1	1 627	+25,1	25 077	+37,6
	Kreis Euskirchen	198 729	+12,4	30 772	+19,1	595 776	+4,2
366 004	Bad Münstereifel, Stadt	20 806	+48,6	1 713	+86,8	160 572	+45,6
366 008	Blankenheim	35 235	+4,8	3 210	+8,2	101 527	+9,3
366 012	Dahlem	24 514	-4,2	9 585	+0,1	71 404	-30,8
366 016	Euskirchen, Stadt	31 802	+16,8	5 043	+39,3	52 188	+14,0
366 020	Hellen hal	17 060	+0,5	2 836	+17,9	43 284	-3,3
366 024	Kall	17 096	+29,7	1 032	+35,6	38 196	+12,1
366 028	Mechemich, Stadt
366 032	Nettersheim	9 023	+10,7	48	+84,6	17 019	-1,9
366 036	Schleiden, Stadt	31 647	+27,6	5 144	+44,5	89 455	+8,6
366 040	Weilerswist
366 044	Zülpich, Stadt	4 541	-24,4	129	+158,0	9 238	-63,5

Anmerkungen Seite 44

Noch: 3.1 Leistung der Beherbergungsstätten nach Verwaltungsbezirken

Januar bis August 2023

Amtliche Schlüsselnummer	Verwaltungsbezirk	Übernachtungen		Mittlere Aufenthaltsdauer ²⁾		Mittlere Auslastung der angebotenen Betten ³⁾
		ausländischer Gäste	Veränderung ¹⁾	aller Gäste	ausländischer Gäste	
	Noch: Kreis Wesel					
170 024	Moers, Stadt	12 985	+43,7	2,5	2,0	46,0
170 028	Neukirchen-Vluyn, Stadt
170 032	Rheinberg, Stadt
170 036	Schermbeck	2 881	+16,5	2,1	2,8	41,9
170 040	Sonsbeck	4 358	+17,9	2,8	2,4	38,8
170 044	Voerde (Niederrhein), Stadt	1 028	-6,0	2,1	2,0	32,4
170 048	Wesel, Stadt	20 612	+14,8	1,8	2,3	48,2
170 052	Xanten, Stadt	9 198	+17,1	2,1	2,5	46,2
100 000	Reg.-Bez. Düsseldorf	2 224 380	+46,7	2,0	2,0	39,2
	Kreisfreie Städte					
314 000	Bonn	233 874	+31,1	2,0	2,4	43,5
315 000	Köln	1 356 767	+38,9	1,7	1,8	47,1
316 000	Leverkusen	32 977	+69,0	2,0	2,3	37,9
	Städteregion Aachen					
334 000	Aachen, kreisfreie Stadt	189 583	+30,6	2,0	1,7	48,1
334 002	Aachen, kreisfreie Stadt	189 583	+30,6	2,0	1,7	48,1
334 004	Alsdorf, Stadt	1 165	-11,1	2,3	2,1	42,3
334 008	Baesweiler, Stadt
334 012	Eschweiler, Stadt	8 484	+34,8	2,1	1,9	47,8
334 016	Herzogenrath, Stadt
334 020	Monschau, Stadt	41 257	+10,6	2,4	2,0	39,4
334 024	Roetgen	3 620	+0,2	1,7	1,7	42,4
334 028	Simmerath	35 145	+4,4	3,1	2,5	34,3
334 032	Stolberg (Rhld.), Stadt	3 531	+4,2	2,0	1,6	33,1
334 036	Würselen, Stadt	5 801	-6,6	3,2	2,0	44,9
358 000	Kreis Düren	142 046	+16,7	2,6	3,2	37,2
358 004	Aldenhoven	-	-	-	-	-
358 008	Düren, Stadt	20 638	+32,9	1,8	1,8	43,6
358 012	Heimbach, Stadt	97 180	+14,0	3,4	4,2	43,3
358 016	Hürtgenwald	5 691	+101,1	2,8	2,7	25,7
358 020	Inden	98	-14,0	2,0	2,2	30,6
358 024	Jülich, Stadt	5 891	-19,0	2,1	2,2	37,9
358 028	Kreuzau	1 217	+14,7	2,1	1,7	30,7
358 032	Langerwehe
358 036	Linnich, Stadt	145	-20,3	2,0	1,5	16,2
358 040	Merzenich
358 044	Nideggen, Stadt	10 659	+14,8	2,7	2,6	28,0
358 048	Niederzier	316	+146,9	1,5	1,5	18,4
358 052	Nörvenich
358 056	Titz	-	-	-	-	-
358 060	Vettweiß	-	-	-	-	-
362 000	Rhein-Erft-Kreis	210 768	+34,2	2,9	2,4	53,4
362 004	Bedburg, Stadt	18 908	+65,5	3,2	10,7	36,2
362 008	Bergheim, Stadt	24 244	+21,8	3,6	9,6	49,7
362 012	Brühl, Stadt	69 373	+37,9	2,7	1,4	55,9
362 016	Elsdorf, Stadt	3 238	+372,0	5,1	18,6	45,3
362 020	Erfstadt, Stadt	51	+112,5	3,3	4,6	28,9
362 024	Frechen, Stadt	15 511	+26,7	1,7	1,9	40,0
362 028	Hürth, Stadt	63 728	+27,1	4,5	3,7	76,9
362 032	Kerpen, Stadt	9 292	+35,0	2,4	1,6	36,6
362 036	Pulheim, Stadt	3 348	+7,3	1,8	2,0	33,5
362 040	Wesseling, Stadt	3 075	+29,4	1,9	1,9	36,1
366 000	Kreis Euskirchen	83 105	-9,4	3,0	2,7	36,5
366 004	Bad Münstereifel, Stadt	3 046	+68,3	7,7	1,8	60,8
366 008	Blankenheim	9 101	+8,2	2,9	2,8	28,7
366 012	Dahlem	30 829	-36,6	2,9	3,2	26,7
366 016	Euskirchen, Stadt	7 669	+23,0	1,6	1,5	38,9
366 020	Hellenthal	9 386	+19,5	2,5	3,3	26,1
366 024	Kall	1 965	+33,1	2,2	1,9	32,6
366 028	Mechernich, Stadt
366 032	Nettersheim	96	+174,3	1,9	2,0	24,1
366 036	Schleiden, Stadt	16 958	+35,9	2,8	3,3	37,4
366 040	Weilerswist
366 044	Zülpich, Stadt	314	+241,3	2,0	2,4	36,4

Anmerkungen Seite 44

Noch: 3.1 Leistung der Beherbergungsstätten nach Verwaltungsbezirken

Januar bis August 2023

Amtliche Schlüsselnummer	Verwaltungsbezirk	Ankünfte				Übernachtungen	
		aller Gäste	Veränderung ¹⁾	ausländischer Gäste	Veränderung ¹⁾	aller Gäste	Veränderung ¹⁾
370 000	Kreis Heinsberg	82 845	+14,5	12 689	+5,9	197 477	+19,8
370 004	Erkelenz, Stadt	11 333	+15,6	1 893	+39,5	22 303	+19,9
370 008	Gangelt
370 012	Geilenkirchen, Stadt
370 016	Heinsberg, Stadt	17 084	-7,2	4 254	-15,0	28 918	+7,9
370 020	Hückelhoven, Stadt	8 954	+92,1	933	+50,0	18 553	+72,5
370 024	Selfkant
370 028	Übach-Palenberg, Stadt	4 293	+4,9	541	-30,2	15 666	+14,7
370 032	Waldfeucht
370 036	Wassenberg, Stadt	15 117	+13,1	1 802	-8,9	34 315	+15,3
370 040	Wegberg, Stadt	17 067	+10,2	834	+47,9	55 471	+20,4
374 000	Oberbergischer Kreis	174 369	+18,1	11 066	+38,5	548 312	+12,3
374 004	Bergneustadt, Stadt	13 256	+25,3	502	-23,2	32 138	+20,2
374 008	Engelskirchen	9 447	+22,6	299	-14,3	59 218	+9,5
374 012	Gummersbach, Stadt	32 313	+14,0	4 025	+30,0	76 700	+11,0
374 016	Hückeswagen, Stadt	8 893	+4,9	173	-17,2	20 052	-2,1
374 020	Lindlar	17 557	+30,4	800	+14,6	47 549	+29,4
374 024	Marienheide
374 028	Morsbach
374 032	Nümbrecht	23 078	+32,8	193	+21,4	104 865	+13,6
374 036	Radevormwald, Stadt	17 848	+33,4	144	+132,3	53 225	+33,9
374 040	Reichshof
374 044	Waldbröl, Stadt	13 829	-4,3	441	+34,9	33 774	-2,3
374 048	Wiehl, Stadt	15 454	+13,0	798	+18,2	31 959	+8,2
374 052	Wipperfürth, Stadt	12 700	-0,6	981	-21,2	28 092	+2,9
378 000	Rhein.-Berg. Kreis	128 739	+26,7	17 209	+51,7	323 897	+15,8
378 004	Bergisch Gladbach, Stadt	54 130	+38,6	10 579	+46,9	118 462	+30,5
378 008	Burscheid, Stadt	5 990	+5,9	510	+10,2	10 206	+11,2
378 012	Kürten	3 574	+15,0	291	+157,5	11 458	-4,4
378 016	Leichlingen (Rhld.), Stadt	5 522	+6,8	247	+63,6	72 256	+9,1
378 020	Odenthal	19 012	+6,3	839	+99,8	32 814	+41,1
378 024	Overath, Stadt	4 876	-39,3	557	-53,2	8 786	-70,5
378 028	Rösrath, Stadt	15 134	+52,7	1 721	+69,9	26 781	+55,2
378 032	Wermelskirchen, Stadt	20 501	+59,7	2 465	+211,6	43 134	+38,6
382 000	Rhein-Sieg-Kreis	389 794	+18,3	52 476	+27,6	852 960	+14,4
382 004	Alfter	5 246	+15,9	437	+41,9	14 885	+22,3
382 008	Bad Honnef, Stadt	51 698	+33,8	6 822	+42,3	105 534	+28,4
382 012	Bornheim, Stadt	16 888	+11,1	3 040	+23,0	42 299	+1,7
382 016	Eitorf	18 065	+5,3	1 153	+9,7	35 136	+5,1
382 020	Hennef (Sieg), Stadt	30 090	+30,3	2 346	+46,4	124 890	+34,0
382 024	Königswinter, Stadt	77 472	+8,7	13 088	+23,9	147 534	+6,3
382 028	Lohmar, Stadt	7 556	-0,7	916	+16,8	13 162	+19,0
382 032	Meckenheim, Stadt	12 300	+3,5	1 943	+11,5	25 548	+3,4
382 036	Much
382 040	Neunkirchen-Seelscheid
382 044	Niederkassel, Stadt	13 223	+19,1	2 711	+19,9	21 799	+14,7
382 048	Rheinbach, Stadt	15 499	+18,5	2 045	+47,4	34 535	+6,1
382 052	Ruppichteroth
382 056	Sankt Augustin, Stadt	10 311	+26,0	1 269	+31,2	19 521	+17,4
382 060	Siegburg, Stadt	41 081	+35,5	4 954	+24,8	89 989	+20,3
382 064	Swisttal	6 686	+19,5	848	+59,1	22 240	+12,6
382 068	Troisdorf, Stadt	52 075	+21,4	7 966	+35,0	88 305	+10,7
382 072	Wachtberg	3 974	-34,9	200	-39,0	8 436	-40,7
382 076	Windeck	9 191	+26,3	66	+15,8	18 910	+12,8
300 000	Reg.-Bez. Köln	5 060 308	+22,9	1 277 748	+34,9	10 474 714	+17,4
	Kreisfreie Städte						
512 000	Bottrop	24 117	+28,9	4 224	+56,2	58 110	+17,5
513 000	Gelsenkirchen	83 007	+23,4	12 002	+64,2	230 329	+20,1
515 000	Münster	477 640	+21,6	61 796	+22,2	1 227 174	+40,4

Anmerkungen Seite 44

Noch: 3.1 Leistung der Beherbergungsstätten nach Verwaltungsbezirken

Januar bis August 2023

Amtliche Schlüsselnummer	Verwaltungsbezirk	Übernachtungen		Mittlere Aufenthaltsdauer ²⁾		Mittlere Auslastung der angebotenen Betten ³⁾
		ausländischer Gäste	Veränderung ¹⁾	aller Gäste	ausländischer Gäste	
370 000	Kreis Heinsberg	28 096	+16,3	2,4	2,2	38,7
370 004	Erkelenz, Stadt	4 260	+52,4	2,0	2,3	42,5
370 008	Gangelt
370 012	Geilenkirchen, Stadt
370 016	Heinsberg, Stadt	7 568	+11,4	1,7	1,8	41,8
370 020	Hückelhoven, Stadt	1 642	+38,0	2,1	1,8	38,9
370 024	Selfkant
370 028	Übach-Palenberg, Stadt	1 314	-46,0	3,6	2,4	31,4
370 032	Waldfeucht
370 036	Wassenberg, Stadt	3 628	-8,6	2,3	2,0	32,0
370 040	Wegberg, Stadt	2 847	+38,7	3,3	3,4	46,0
374 000	Oberbergischer Kreis	28 707	+35,8	3,1	2,6	38,4
374 004	Bergneustadt, Stadt	1 207	-32,3	2,4	2,4	28,8
374 008	Engelskirchen	480	-30,6	6,3	1,6	59,5
374 012	Gummersbach, Stadt	9 950	+20,7	2,4	2,5	34,8
374 016	Hückeswagen, Stadt	456	-7,5	2,3	2,6	24,0
374 020	Lindlar	3 497	+34,1	2,7	4,4	29,7
374 024	Marienheide
374 028	Morsbach
374 032	Nümbrecht	555	+64,2	4,5	2,9	51,2
374 036	Radevormwald, Stadt	225	+144,6	3,0	1,6	34,4
374 040	Reichshof
374 044	Waldbröl, Stadt	1 744	+57,0	2,4	4,0	25,5
374 048	Wiehl, Stadt	1 335	+17,3	2,1	1,7	33,5
374 052	Wipperfürth, Stadt	3 354	+7,5	2,2	3,4	31,4
378 000	Rhein.-Berg. Kreis	33 194	+31,7	2,5	1,9	41,3
378 004	Bergisch Gladbach, Stadt	18 627	+41,8	2,2	1,8	42,0
378 008	Burscheid, Stadt	1 110	+17,0	1,7	2,2	32,4
378 012	Kürten	589	+16,6	3,2	2,0	23,9
378 016	Leichlingen (Rhld.), Stadt	2 492	+18,4	13,1	10,1	59,6
378 020	Odenthal	1 470	+63,3	1,7	1,8	32,6
378 024	Overath, Stadt	1 509	-66,8	1,8	2,7	19,8
378 028	Rösrath, Stadt	2 889	+78,4	1,8	1,7	42,3
378 032	Wermelskirchen, Stadt	4 508	+212,2	2,1	1,8	46,4
382 000	Rhein-Sieg-Kreis	114 934	+17,8	2,2	2,2	39,3
382 004	Alfter	2 185	+15,4	2,8	5,0	37,0
382 008	Bad Honnef, Stadt	18 146	+45,1	2,0	2,7	38,9
382 012	Bornheim, Stadt	9 623	+15,5	2,5	3,2	34,7
382 016	Eitorf	2 449	+2,2	1,9	2,1	35,7
382 020	Hennef (Sieg), Stadt	4 708	+20,2	4,2	2,0	49,2
382 024	Königswinter, Stadt	24 731	+16,0	1,9	1,9	37,6
382 028	Lohmar, Stadt	1 786	+44,0	1,7	1,9	23,1
382 032	Meckenheim, Stadt	3 842	+5,6	2,1	2,0	46,9
382 036	Much
382 040	Neunkirchen-Seelscheid
382 044	Niederkassel, Stadt	5 312	+5,9	1,6	2,0	42,7
382 048	Rheinbach, Stadt	3 303	+39,3	2,2	1,6	34,2
382 052	Ruppichteroth
382 056	Sankt Augustin, Stadt	2 446	+34,2	1,9	1,9	55,7
382 060	Siegburg, Stadt	13 098	+5,2	2,2	2,6	38,7
382 064	Swisttal	1 403	+40,0	3,3	1,7	33,7
382 068	Troisdorf, Stadt	14 722	+17,5	1,7	1,8	43,1
382 072	Wachtberg	494	-50,8	2,1	2,5	29,9
382 076	Windeck	96	+3,2	2,1	1,5	28,6
300 000	Reg.-Bez. Köln	2 555 294	+30,9	2,1	2,0	44,1
	Kreisfreie Städte					
512 000	Bottrop	10 829	+30,5	2,4	2,6	39,6
513 000	Gelsenkirchen	21 015	+46,5	2,8	1,8	45,1
515 000	Münster	115 809	+24,5	2,6	1,9	49,1

Anmerkungen Seite 44

Noch: 3.1 Leistung der Beherbergungsstätten nach Verwaltungsbezirken

Januar bis August 2023

Amtliche Schlüsselnummer	Verwaltungsbezirk	Ankünfte				Übernachtungen	
		aller Gäste	Veränderung ¹⁾	ausländischer Gäste	Veränderung ¹⁾	aller Gäste	Veränderung ¹⁾
554 000	Kreis Borken	219 005	+14,6	31 744	+5,5	474 498	+16,1
554 004	Ahaus, Stadt	20 390	+12,0	2 618	+23,2	41 955	+10,7
554 008	Bocholt, Stadt	32 057	+23,6	5 222	+36,8	67 772	+20,6
554 012	Borken, Stadt	32 459	+66,1	4 792	+122,6	80 518	+71,9
554 016	Gescher, Stadt	8 728	+17,1	408	-15,4	13 496	+18,8
554 020	Gronau (Westf.), Stadt	28 770	+2,7	5 363	+12,9	78 471	+1,5
554 024	Heek	6 109	+2,7	414	+21,4	12 008	+0,2
554 028	Heiden	2 594	+25,1	91	+31,9	7 699	+18,1
554 032	Isselburg, Stadt	6 414	+4,1	1 145	+7,4	11 442	+4,1
554 036	Legden	19 008	+2,4	2 429	-55,5	35 900	+13,8
554 040	Raesfeld
554 044	Reken	14 707	+12,3	944	-20,0	28 845	+8,3
554 048	Rhede, Stadt	5 352	+8,8	809	+1,8	9 825	+3,7
554 052	Schöppingen	8 154	+7,4	457	+4,8	20 788	+12,1
554 056	Stadtlohn, Stadt
554 060	Südlohn	10 158	+13,3	1 351	-7,7	19 043	+19,4
554 064	Velen, Stadt	9 450	-5,3	3 991	-10,1	22 884	+3,8
554 068	Vreden, Stadt	9 977	+4,0	1 605	+18,5	16 185	-8,4
558 000	Kreis Coesfeld	149 199	+10,1	9 457	+18,6	424 146	+26,8
558 004	Ascheberg	13 486	+9,4	1 046	+10,0	23 891	+15,1
558 008	Billerbeck, Stadt	18 572	+5,6	1 317	+54,0	33 949	+4,8
558 012	Coesfeld, Stadt	19 296	+11,0	1 247	+32,8	31 891	+4,0
558 016	Dülmen, Stadt	21 174	+20,8	1 531	+20,6	52 451	+18,6
558 020	Havixbeck	2 742	+0,7	137	-18,5	11 028	-18,8
558 024	Lüdinghausen, Stadt	20 454	+16,3	1 152	-0,3	44 382	+12,4
558 028	Nordkirchen	13 355	-1,0	151	+1,3	143 233	+94,4
558 032	Nottuln	14 908	+14,2	591	+36,5	35 893	+12,2
558 036	Olfen, Stadt	2 618	-4,9	119	+50,6	6 588	-9,9
558 040	Rosendahl	4 776	+6,8	146	+2,8	7 267	+8,4
558 044	Senden	17 818	+7,2	2 020	+10,3	33 573	-0,6
562 000	Kreis Recklinghausen	237 885	+15,2	42 694	+44,7	464 684	+10,0
562 004	Castrop-Rauxel, Stadt	12 907	-11,9	1 257	-4,7	24 992	-14,7
562 008	Datteln, Stadt	21 582	+2,4	398	-10,2	54 603	+3,7
562 012	Dorsten, Stadt	19 148	+8,6	3 457	+26,5	48 662	+0,8
562 014	Gladbeck, Stadt
562 016	Haltern am See, Stadt	47 967	+6,8	1 585	+13,1	104 076	+6,0
562 020	Herten, Stadt	13 175	+17,3	2 338	+37,6	20 827	+15,4
562 024	Marl, Stadt	22 241	+21,2	5 803	+35,5	41 553	+16,3
562 028	Oer-Erkenschwick, Stadt	11 300	+19,2	247	-19,0	26 950	+12,9
562 032	Recklinghausen, Stadt	54 224	+43,8	12 584	+115,4	89 549	+33,0
562 036	Waltrip, Stadt
566 000	Kreis Steinfurt	236 970	+7,6	30 887	+7,1	645 907	+8,9
566 004	Altenberge	5 906	+10,9	101	+38,4	15 264	+15,2
566 008	Emsdetten, Stadt	14 958	+24,2	1 240	+60,4	28 570	+18,6
566 012	Greven, Stadt	25 008	-5,6	2 877	-1,3	82 606	+15,7
566 016	Hörstel, Stadt	27 135	+16,2	2 418	+17,7	71 592	+31,0
566 020	Hopsten
566 024	Horstmar, Stadt	1 927	+58,7	231	+37,5	7 396	+3,0
566 028	Ibbenbüren, Stadt	21 328	-2,2	3 174	-2,6	41 433	+8,4
566 032	Ladbergen	10 838	+7,3	2 541	+8,4	18 621	-5,8
566 036	Laer
566 040	Lengerich, Stadt	7 665	+5,6	1 168	+25,7	16 698	-5,1
566 044	Lienen	4 453	+0,1	1 996	+9,9	14 161	-4,2
566 048	Lotte
566 052	Metelen	-	-100,0	-	-	-	-100,0
566 056	Mettingen	5 212	-1,6	1 221	-9,7	30 102	+5,5
566 060	Neuenkirchen
566 064	Nordwalde
566 068	Ochtrup, Stadt	3 529	-1,8	365	-1,4	6 017	+1,8
566 072	Recke	4 187	-11,2	260	+26,8	14 338	+3,7
566 076	Rheine, Stadt	37 178	+7,6	6 475	-1,3	91 030	+6,0
566 080	Saerbeck	6 026	+2,9	305	+12,5	14 987	-8,1
566 084	Steinfurt, Stadt	11 401	+24,0	1 348	+19,1	24 705	+12,7
566 088	Tecklenburg, Stadt	29 014	+25,3	3 417	+13,8	105 279	+13,0
566 092	Westerkappeln	2 001	+2,7	273	+5,4	5 789	-6,0
566 096	Wettringen	11 537	+2,6	1 081	+0,2	39 505	+6,8

Anmerkungen Seite 44

Noch: 3.1 Leistung der Beherbergungsstätten nach Verwaltungsbezirken

Januar bis August 2023

Amtliche Schlüsselnummer	Verwaltungsbezirk	Übernachtungen		Mittlere Aufenthaltsdauer ²⁾		Mittlere Auslastung der angebotenen Betten ³⁾
		ausländischer Gäste	Veränderung ¹⁾	aller Gäste	ausländischer Gäste	
554 000	Kreis Borken	78 919	+23,4	2,2	2,5	33,3
554 004	Ahaus, Stadt	6 436	+21,5	2,1	2,5	32,9
554 008	Bocholt, Stadt	12 283	+36,3	2,1	2,4	33,9
554 012	Borken, Stadt	15 777	+130,4	2,5	3,3	41,5
554 016	Gescher, Stadt	647	-1,4	1,5	1,6	39,2
554 020	Gronau (Westf.), Stadt	18 031	+15,3	2,7	3,4	41,2
554 024	Heek	638	+32,1	2,0	1,5	21,3
554 028	Heiden	215	+22,2	3,0	2,4	31,6
554 032	Isselburg, Stadt	1 850	-5,9	1,8	1,6	30,1
554 036	Legden	5 892	-2,8	1,9	2,4	24,1
554 040	Raesfeld
554 044	Reken	2 291	-33,7	2,0	2,4	30,8
554 048	Rhede, Stadt	1 636	-5,2	1,8	2,0	28,0
554 052	Schöppingen	1 511	+24,6	2,5	3,3	32,7
554 056	Stadtlohn, Stadt
554 060	Südlohn	2 214	-7,1	1,9	1,6	46,9
554 064	Velen, Stadt	6 651	+2,5	2,4	1,7	26,7
554 068	Vreden, Stadt	2 653	+15,0	1,6	1,7	39,4
558 000	Kreis Coesfeld	22 109	+4,3	2,8	2,3	37,6
558 004	Ascheberg	1 605	+26,1	1,8	1,5	31,5
558 008	Billerbeck, Stadt	2 769	+36,6	1,8	2,1	33,1
558 012	Coesfeld, Stadt	2 405	+32,4	1,7	1,9	41,0
558 016	Dülmen, Stadt	5 607	-10,9	2,5	3,7	34,4
558 020	Havixbeck	339	+20,6	4,0	2,5	32,9
558 024	Lüdinghausen, Stadt	2 562	-0,9	2,2	2,2	36,5
558 028	Nordkirchen	289	+7,8	10,7	1,9	46,0
558 032	Nottuln	978	+2,3	2,4	1,7	33,0
558 036	Olfen, Stadt	155	-18,8	2,5	1,3	26,1
558 040	Rosendahl	146	+2,8	1,5	1,0	23,1
558 044	Senden	5 254	-1,9	1,9	2,6	34,5
562 000	Kreis Recklinghausen	81 149	+34,9	2,0	1,9	38,5
562 004	Castrop-Rauxel, Stadt	3 458	+2,4	1,9	2,8	27,7
562 008	Datteln, Stadt	1 052	-28,6	2,5	2,6	50,6
562 012	Dorsten, Stadt	16 251	+11,2	2,5	4,7	38,2
562 014	Gladbeck, Stadt
562 016	Haltern am See, Stadt	2 693	+7,8	2,2	1,7	40,2
562 020	Herten, Stadt	3 308	+35,2	1,6	1,4	38,2
562 024	Marl, Stadt	11 038	+39,8	1,9	1,9	36,9
562 028	Oer-Erkenschwick, Stadt	752	-40,2	2,4	3,0	21,5
562 032	Recklinghausen, Stadt	20 644	+105,6	1,7	1,6	44,1
562 036	Waltrop, Stadt
566 000	Kreis Steinfurt	95 485	+13,5	2,7	3,1	38,8
566 004	Altenberge	1 106	+132,4	2,6	11,0	31,7
566 008	Emsdetten, Stadt	4 146	+38,3	1,9	3,3	32,8
566 012	Greven, Stadt	5 501	-1,6	3,3	1,9	27,9
566 016	Hörstel, Stadt	9 811	+26,0	2,6	4,1	32,7
566 020	Hopsten
566 024	Horstmar, Stadt	2 680	+60,4	3,8	11,6	37,7
566 028	bbenbüren, Stadt	7 444	+25,0	1,9	2,3	37,4
566 032	Ladbergen	3 080	-11,4	1,7	1,2	45,1
566 036	Laer
566 040	Lengerich, Stadt	3 221	+15,7	2,2	2,8	29,8
566 044	Lienen	8 024	+7,6	3,2	4,0	41,9
566 048	Lotte
566 052	Metelen	-	-	-	-	-
566 056	Mettingen	3 841	+0,2	5,8	3,1	48,6
566 060	Neuenkirchen
566 064	Nordwalde
566 068	Ochtrup, Stadt	550	+4,6	1,7	1,5	28,5
566 072	Recke	5 081	x	3,4	19,5	32,8
566 076	Rheine, Stadt	13 853	-0,7	2,4	2,1	48,4
566 080	Saerbeck	719	+54,6	2,5	2,4	30,1
566 084	Steinfurt, Stadt	2 628	-1,0	2,2	1,9	28,5
566 088	Tecklenburg, Stadt	12 662	-16,1	3,6	3,7	48,6
566 092	Westerkappeln	589	-48,4	2,9	2,2	45,4
566 096	Wettringen	9 597	+42,8	3,4	8,9	49,8

Anmerkungen Seite 44

Noch: 3.1 Leistung der Beherbergungsstätten nach Verwaltungsbezirken

Januar bis August 2023

Amtliche Schlüsselnummer	Verwaltungsbezirk	Ankünfte				Übernachtungen	
		aller Gäste	Veränderung ¹⁾	ausländischer Gäste	Veränderung ¹⁾	aller Gäste	Veränderung ¹⁾
570 000	Kreis Warendorf	130 477	+12,7	11 733	+15,9	346 505	+7,5
570 004	Ahlen, Stadt	8 673	+16,0	944	+19,6	19 194	+10,5
570 008	Beckum, Stadt	9 732	+6,7	1 512	-5,9	19 805	-3,6
570 012	Beelen	1 378	+3,8	451	-22,8	5 323	+15,4
570 016	Drensteinfurt, Stadt	5 228	-5,6	667	+27,8	8 909	+11,2
570 020	Ennigerloh, Stadt	5 471	+11,7	531	+31,1	11 346	+5,8
570 024	Everswinkel	3 947	+49,2	45	+21,6	10 614	+33,1
570 028	Oelde, Stadt	10 784	+24,0	1 694	+39,1	18 021	+3,6
570 032	Ostbevern	13 968	+51,7	1 385	+89,5	18 418	+43,1
570 036	Sassenberg, Stadt	14 319	+14,9	959	+4,9	51 205	+12,6
570 040	Sendenhorst, Stadt	10 025	+11,5	689	+17,8	56 866	+5,8
570 044	Telgte, Stadt	13 222	+0,7	1 089	+11,6	54 867	+7,6
570 048	Wadersloh	934	+4,2	157	+31,9	3 691	-6,4
570 052	Warendorf, Stadt	32 796	+4,6	1 610	-1,4	68 246	-0,6
500 000	Reg.-Bez. Münster	1 558 300	+15,6	204 537	+22,4	3 871 353	+21,1
711 000	Kreisfreie Stadt Bielefeld	195 628	+12,1	21 868	+12,0	396 893	+6,7
754 000	Kreis Gütersloh	177 957	+15,2	19 098	+31,3	382 751	+8,2
754 004	Borgholzhausen, Stadt
754 008	Gütersloh, Stadt	39 570	+24,7	7 184	+17,2	102 235	+17,7
754 012	Halle (Westf.), Stadt	28 438	+25,4	3 128	+75,4	56 979	+15,4
754 016	Harsewinkel, Stadt	13 957	+7,0	1 822	+49,7	28 900	-10,7
754 020	Herzebrock-Clarholz	2 849	+3,5	636	+22,8	7 867	+2,6
754 024	Langenberg	-	-	-	-	-	-
754 028	Rheda-Wiedenbrück, Stadt	20 765	+10,8	1 884	+25,3	34 973	+2,9
754 032	Rietberg, Stadt	20 974	+25,4	538	+22,6	33 494	+15,6
754 036	Schloß Holte-Stukenbrock, Stadt	25 559	+0,4	1 873	+29,4	57 653	+3,0
754 040	Steinhagen
754 044	Verl, Stadt	10 013	+18,6	1 326	+54,2	15 941	+15,7
754 048	Versmold, Stadt	6 946	-8,7	300	+11,1	26 462	-9,4
754 052	Werther (Westf.), Stadt	6 038	+49,5	364	-4,0	12 460	+24,1
758 000	Kreis Herford	77 460	+40,0	6 874	+60,5	268 918	+21,2
758 004	Bünde, Stadt	7 084	+38,2	779	+57,4	20 587	+15,4
758 008	Enger, Stadt	-	-	-	-	-	-
758 012	Herford, Stadt	24 967	+36,9	1 967	+22,5	40 846	+19,0
758 016	Hiddenhausen	12 130	+47,8	947	+47,3	18 140	+22,4
758 020	Kirchlengern
758 024	Löhne, Stadt	6 773	+6,2	259	-23,8	80 644	+3,9
758 028	Rödinghausen
758 032	Spenge, Stadt	2 166	+13,9	73	+40,4	6 603	+15,2
758 036	Vlotho, Stadt	19 220	+49,0	2 721	+153,6	86 482	+33,3
762 000	Kreis Höxter	187 548	+17,2	13 077	+8,7	808 263	+15,9
762 004	Bad Driburg, Stadt	49 687	+8,6	1 335	+9,3	449 443	+13,7
762 008	Beverungen, Stadt	19 322	+10,9	1 031	-9,8	43 474	+9,1
762 012	Borgentreich, Stadt
762 016	Brakel, Stadt	5 097	+15,9	238	-21,2	11 298	+2,9
762 020	Höxter, Stadt	51 264	+29,5	2 355	-7,6	153 407	+30,2
762 024	Marienmünster, Stadt
762 028	Nieheim, Stadt	9 004	+43,6	2 351	+30,7	37 947	+32,5
762 032	Steinheim, Stadt	5 148	+6,3	364	-17,1	10 176	-0,2
762 036	Warburg, Stadt	37 657	+15,5	3 430	+21,8	74 214	+10,2
762 040	Willebadessen, Stadt	7 535	+8,4	1 811	+11,9	20 780	+0,3
766 000	Kreis Lippe	275 734	+12,2	22 092	+27,5	1 134 241	+9,9
766 004	Augustdorf
766 008	Bad Salzuflen, Stadt	89 924	+16,5	7 388	+33,0	519 998	+10,3
766 012	Barntrup, Stadt
766 016	Blomberg, Stadt	3 117	+54,6	327	+122,4	5 668	+59,7
766 020	Detmold, Stadt	43 056	+19,6	3 025	+14,3	79 939	+14,3
766 024	Dörentrup	7 427	-2,5	86	+43,3	20 514	-1,0
766 028	Extertal	7 226	-25,5	642	-35,9	19 021	-31,5
766 032	Horn-Bad Meinberg, Stadt	53 970	+18,6	3 982	+28,1	247 018	+9,2

Anmerkungen Seite 44

Noch: 3.1 Leistung der Beherbergungsstätten nach Verwaltungsbezirken

Januar bis August 2023

Amtliche Schlüsselnummer	Verwaltungsbezirk	Übernachtungen		Mittlere Aufenthaltsdauer ²⁾		Mittlere Auslastung der angebotenen Betten ³⁾
		ausländischer Gäste	Veränderung ¹⁾	aller Gäste	ausländischer Gäste	
570 000	Kreis Warendorf	32 224	+11,5	2,7	2,7	38,5
570 004	Ahlen, Stadt	4 817	+3,1	2,2	5,1	27,0
570 008	Beckum, Stadt	3 195	-16,8	2,0	2,1	33,0
570 012	Beelen	2 104	+15,6	3,9	4,7	26,6
570 016	Drensteinfurt, Stadt	2 315	+196,8	1,7	3,5	31,0
570 020	Ennigerloh, Stadt	1 114	+22,3	2,1	2,1	32,2
570 024	Everswinkel	162	-4,1	2,7	3,6	39,3
570 028	Oelde, Stadt	3 829	+22,4	1,7	2,3	27,7
570 032	Ostbevern	1 988	+82,2	1,3	1,4	26,2
570 036	Sassenberg, Stadt	4 017	+15,2	3,6	4,2	30,5
570 040	Sendenhorst, Stadt	1 404	+18,7	5,7	2,0	67,9
570 044	Telgte, Stadt	2 216	-2,2	4,1	2,0	63,7
570 048	Wadersloh	1 619	+12,0	4,0	10,3	24,2
570 052	Warendorf, Stadt	3 444	-16,1	2,1	2,1	34,8
500 000	Reg.-Bez. Münster	457 539	+22,3	2,5	2,2	41,1
711 000	Kreisfreie Stadt Bielefeld	59 258	+12,1	2,0	2,7	41,4
754 000	Kreis Gütersloh	44 626	+27,7	2,2	2,3	36,6
754 004	Borgholzhausen, Stadt
754 008	Gütersloh, Stadt	17 555	+24,2	2,6	2,4	50,8
754 012	Halle (Westf.), Stadt	6 019	+42,9	2,0	1,9	40,5
754 016	Harsewinkel, Stadt	4 069	+5,6	2,1	2,2	27,8
754 020	Herzebrock-Clarholz	3 311	+24,6	2,8	5,2	24,8
754 024	Langenberg	-	-	-	-	-
754 028	Rheda-Wiedenbrück, Stadt	3 377	+32,7	1,7	1,8	26,8
754 032	Rietberg, Stadt	1 275	+10,8	1,6	2,4	41,0
754 036	Schloß Holte-Stukenbrock, Stadt	5 099	+67,2	2,3	2,7	37,0
754 040	Steinhagen
754 044	Verl, Stadt	2 127	+46,8	1,6	1,6	29,3
754 048	Versmold, Stadt	874	+7,6	3,8	2,9	19,8
754 052	Werther (Westf.), Stadt	849	-20,5	2,1	2,3	32,3
758 000	Kreis Herford	20 831	+31,4	3,5	3,0	42,8
758 004	Bünde, Stadt	3 411	+8,5	2,9	4,4	40,5
758 008	Enger, Stadt	-	-	-	-	-
758 012	Herford, Stadt	4 403	+26,7	1,6	2,2	35,5
758 016	Hiddenhausen	1 785	+53,4	1,5	1,9	34,6
758 020	Kirchlengern
758 024	Löhne, Stadt	3 818	-13,1	11,9	14,7	72,1
758 028	Rödinghausen
758 032	Spenge, Stadt	110	+22,2	3,0	1,5	23,9
758 036	Vlotho, Stadt	5 569	+149,6	4,5	2,0	36,9
762 000	Kreis Höxter	41 195	+4,0	4,3	3,2	51,8
762 004	Bad Driburg, Stadt	3 494	-2,1	9,0	2,6	69,0
762 008	Beverungen, Stadt	2 786	+6,9	2,2	2,7	33,6
762 012	Borgentreich, Stadt
762 016	Brakel, Stadt	1 202	-36,7	2,2	5,1	16,7
762 020	Höxter, Stadt	6 012	-11,3	3,0	2,6	51,3
762 024	Mariemünster, Stadt
762 028	Nieheim, Stadt	13 764	+14,4	4,2	5,9	28,5
762 032	Steinheim, Stadt	772	-29,8	2,0	2,1	40,3
762 036	Warburg, Stadt	6 695	+16,7	2,0	2,0	37,2
762 040	Willebadessen, Stadt	5 769	+8,8	2,8	3,2	38,8
766 000	Kreis Lippe	71 712	+29,4	4,1	3,2	47,6
766 004	Augustdorf
766 008	Bad Salzuflen, Stadt	14 669	+34,2	5,8	2,0	60,6
766 012	Barntrup, Stadt
766 016	Blomberg, Stadt	765	+143,6	1,8	2,3	29,9
766 020	Detmold, Stadt	6 412	+12,7	1,9	2,1	40,0
766 024	Dörentrup	284	-0,7	2,8	3,3	36,5
766 028	Extertal	1 944	-38,9	2,6	3,0	24,1
766 032	Horn-Bad Meinberg, Stadt	19 295	+0,2	4,6	4,8	47,1

Anmerkungen Seite 44

Noch: 3.1 Leistung der Beherbergungsstätten nach Verwaltungsbezirken

Januar bis August 2023

Amtliche Schlüsselnummer	Verwaltungsbezirk	Ankünfte				Übernachtungen	
		aller Gäste	Veränderung ¹⁾	ausländischer Gäste	Veränderung ¹⁾	aller Gäste	Veränderung ¹⁾
	Noch: Kreis Lippe						
766 036	Kalletal	28 426	+1,7	629	-2,0	132 374	+15,3
766 040	Lage, Stadt	4 552	+11,1	201	+24,1	14 939	+13,7
766 044	Lemgo, Stadt	9 406	+8,1	1 105	+46,9	16 498	+6,9
766 048	Leopoldshöhe	1 572	+2,3	96	-17,9	3 684	+3,2
766 052	Lügde, Stadt	6 521	+20,4	1 187	+467,9	14 665	+23,3
766 056	Oerlinghausen, Stadt	3 385	+1,0	14	-68,2	7 627	-1,4
766 060	Schieder-Schwalenberg, Stadt	12 862	+2,6	1 394	+42,1	30 823	+1,6
766 064	Schlangen	-	-	-	-	-	-
770 000	Kreis Minden-Lübbecke	206 700	+15,2	17 741	+12,3	935 000	+5,6
770 004	Bad Oeynhausen, Stadt	69 752	+18,3	5 146	-2,5	565 793	+3,1
770 008	Espelkamp, Stadt	10 809	+21,8	845	+84,5	24 666	+30,7
770 012	Hille	6 804	+76,4	1 100	+270,4	17 216	+47,0
770 016	Hüllhorst
770 020	Lübbecke, Stadt
770 024	Minden, Stadt	47 740	+18,8	5 094	+69,6	76 610	+16,0
770 028	Petershagen, Stadt	13 667	-2,1	687	+15,7	67 973	+5,0
770 032	Porta Westfalica, Stadt	23 935	+22,5	1 658	+18,2	46 256	+15,3
770 036	Preußisch-Oldendorf, Stadt	13 284	+26,1	397	+30,2	89 040	+8,9
770 040	Rahden, Stadt	5 158	+7,7	464	+35,3	13 988	+0,2
770 044	Stemwede	4 577	-49,3	416	-40,8	14 361	-36,5
774 000	Kreis Paderborn	229 613	+23,1	19 959	+42,9	655 708	+15,1
774 004	Altenbeken
774 008	Bad Lippspringe, Stadt	46 067	+34,5	1 944	+114,8	244 916	+18,6
774 012	Borchen	4 915	+17,3	73	-33,6	26 210	+9,9
774 016	Büren, Stadt	19 356	+51,2	1 613	+138,6	39 306	+34,1
774 020	Delbrück, Stadt	11 525	+38,5	752	+39,0	19 612	+20,3
774 024	Hövelhof	14 051	+15,5	1 730	+20,1	30 705	+11,5
774 028	Lichtenau, Stadt
774 032	Paderborn, Stadt	119 576	+18,5	12 616	+38,5	218 409	+12,3
774 036	Salzkotten, Stadt	2 804	+18,3	217	-30,9	5 583	+16,7
774 040	Bad Wünnenberg, Stadt	9 531	-1,9	818	+9,8	67 103	+7,7
700 000	Reg.-Bez. Detmold	1 350 640	+16,8	120 709	+23,8	4 581 774	+10,9
	Kreisfreie Städte						
911 000	Bochum	228 361	+33,8	26 331	+58,4	443 153	+27,7
913 000	Dortmund	572 635	+39,9	130 330	+78,9	956 807	+35,3
914 000	Hagen	64 807	+25,6	8 865	+29,5	181 401	+20,7
915 000	Hamm	74 957	+31,0	9 198	+1,1	126 992	+20,0
916 000	Herne	31 847	+14,2	1 773	+80,9	52 305	+14,3
954 000	Ennepe-Ruhr-Kreis	129 963	+17,2	10 322	+19,7	352 940	+15,3
954 004	Breckerfeld, Stadt	4 493	-1,2	173	-1,7	10 326	+3,8
954 008	Ennepetal, Stadt	3 850	+43,0	219	+123,5	49 709	+13,6
954 012	Gevelsberg, Stadt	6 060	+17,1	405	+58,2	10 445	+6,8
954 016	Hattingen, Stadt	43 000	+13,5	2 174	+30,9	145 169	+13,5
954 020	Herdecke, Stadt	23 187	+39,4	2 380	+22,2	42 393	+41,6
954 024	Schwelm, Stadt	12 915	+10,4	1 504	-26,5	17 050	-2,1
954 028	Sprockhövel, Stadt	11 066	+11,4	1 185	+67,8	29 592	+27,8
954 032	Wetter (Ruhr), Stadt	3 996	+5,0	146	-5,8	7 608	+19,5
954 036	Witten, Stadt	21 396	+15,8	2 136	+35,6	40 648	+7,5
958 000	Hochsauerlandkreis	833 630	+7,3	184 539	+23,4	2 773 123	+6,8
958 004	Arnsberg, Stadt	51 935	+9,4	3 681	-1,9	125 606	+7,6
958 008	Bestwig	23 041	+18,4	1 176	+16,6	65 612	+16,9
958 012	Brilon, Stadt	42 629	+21,4	8 266	+59,9	143 273	+12,8
958 016	Eslohe (Sauerland)	26 135	+13,7	988	+20,5	106 931	+10,2
958 020	Hallenberg, Stadt	18 379	+8,5	3 648	+13,2	43 879	+6,1
958 024	Marsberg, Stadt	7 965	+15,6	242	+3,0	18 775	+5,9
958 028	Medebach, Stadt	153 610	+3,8	38 448	+44,2	629 442	+4,9
958 032	Meschede, Stadt	48 585	+11,7	4 966	+19,5	111 370	+9,0
958 036	Olsberg, Stadt	35 615	+16,5	5 004	-1,1	88 123	+10,5
958 040	Schmallenberg, Stadt	120 000	+5,1	19 095	+39,4	481 614	+6,6
958 044	Sundern (Sauerland), Stadt	67 298	+4,4	4 460	+8,7	163 156	-1,0
958 048	Winterberg, Stadt	238 438	+4,9	94 565	+15,9	795 342	+7,1

Anmerkungen Seite 44

Noch: 3.1 Leistung der Beherbergungsstätten nach Verwaltungsbezirken

Januar bis August 2023

Amtliche Schlüsselnummer	Verwaltungsbezirk	Übernachtungen		Mittlere Aufenthaltsdauer ²⁾		Mittlere Auslastung der angebotenen Betten ³⁾
		ausländischer Gäste	Veränderung ¹⁾	aller Gäste	ausländischer Gäste	
	Noch: Kreis Lippe					
766 036	Kalletal	2 578	+31,7	4,7	4,1	19,2
766 040	Lage, Stadt	1 522	+222,5	3,3	7,6	37,9
766 044	Lemgo, Stadt	2 519	+64,2	1,8	2,3	25,8
766 048	Leopoldshöhe	141	-5,4	2,3	1,5	35,5
766 052	Lügde, Stadt	4 195	x	2,2	3,5	21,8
766 056	Oerlinghausen, Stadt	26	-61,2	2,3	1,9	20,7
766 060	Schieder-Schwalenberg, Stadt	4 255	+51,6	2,4	3,1	28,5
766 064	Schlangen	-	-	-	-	-
770 000	Kreis Minden-Lübbecke	38 986	+17,9	4,5	2,2	56,0
770 004	Bad Oeynhausen, Stadt	7 436	-3,1	8,1	1,4	69,0
770 008	Espelkamp, Stadt	4 232	+242,4	2,3	5,0	36,0
770 012	Hille	2 924	+313,6	2,5	2,7	49,4
770 016	Hüllhorst
770 020	Lübbecke, Stadt
770 024	Minden, Stadt	8 027	+49,9	1,6	1,6	39,4
770 028	Petershagen, Stadt	1 510	+6,5	5,0	2,2	40,1
770 032	Porta Westfalica, Stadt	2 939	-15,7	1,9	1,8	34,1
770 036	Preußisch-Oldendorf, Stadt	1 741	-18,7	6,7	4,4	57,5
770 040	Rahden, Stadt	1 573	+4,6	2,7	3,4	33,6
770 044	Stemwede	4 955	+38,1	3,1	11,9	34,4
774 000	Kreis Paderborn	46 477	+25,9	2,9	2,3	49,3
774 004	Altenbeken
774 008	Bad Lippspringe, Stadt	4 705	+47,5	5,3	2,4	71,1
774 012	Borchen	441	-58,4	5,3	6,0	52,4
774 016	Büren, Stadt	2 962	+89,9	2,0	1,8	32,0
774 020	Delbrück, Stadt	1 240	+8,3	1,7	1,6	44,9
774 024	Hövelhof	3 568	+24,7	2,2	2,1	33,1
774 028	Lichtenau, Stadt
774 032	Paderborn, Stadt	29 494	+29,5	1,8	2,3	39,9
774 036	Salzkotten, Stadt	630	-21,4	2,0	2,9	27,0
774 040	Bad Wünnenberg, Stadt	3 104	-5,1	7,0	3,8	65,1
700 000	Reg.-Bez. Detmold	323 085	+20,3	3,4	2,7	47,9
	Kreisfreie Städte					
911 000	Bochum	57 425	+51,7	1,9	2,2	43,4
913 000	Dortmund	217 256	+74,7	1,7	1,7	41,6
914 000	Hagen	30 089	+75,8	2,8	3,4	43,9
915 000	Hamm	14 830	-13,2	1,7	1,6	38,7
916 000	Herne	3 728	+54,9	1,6	2,1	34,7
954 000	Ennepe-Ruhr-Kreis	21 288	+21,9	2,7	2,1	42,8
954 004	Breckerfeld, Stadt	296	-4,5	2,3	1,7	23,7
954 008	Ennepetal, Stadt	732	+388,0	12,9	3,3	81,3
954 012	Gevelsberg, Stadt	1 087	+106,3	1,7	2,7	26,9
954 016	Hattingen, Stadt	5 233	+27,1	3,4	2,4	50,5
954 020	Herdecke, Stadt	4 258	-2,3	1,8	1,8	46,7
954 024	Schwelm, Stadt	2 114	-28,7	1,3	1,4	26,9
954 028	Sprockhövel, Stadt	2 616	+140,9	2,7	2,2	39,1
954 032	Wetter (Ruhr), Stadt	350	+46,4	1,9	2,4	23,9
954 036	Witten, Stadt	4 602	+24,3	1,9	2,2	31,9
958 000	Hochsauerlandkreis	687 252	+28,0	3,3	3,7	44,1
958 004	Arnsberg, Stadt	7 811	-13,1	2,4	2,1	35,3
958 008	Bestwig	4 340	+1,3	2,8	3,7	39,6
958 012	Brilon, Stadt	25 687	+70,7	3,4	3,1	37,5
958 016	Eslohe (Sauerland)	3 014	+23,4	4,1	3,1	48,3
958 020	Hallenberg, Stadt	10 511	+7,4	2,4	2,9	36,3
958 024	Marsberg, Stadt	552	+11,7	2,4	2,3	26,2
958 028	Medebach, Stadt	181 066	+45,3	4,1	4,7	63,4
958 032	Meschede, Stadt	15 577	+16,7	2,3	3,1	37,0
958 036	Olsberg, Stadt	14 549	-1,0	2,5	2,9	27,2
958 040	Schmallenberg, Stadt	61 130	+48,6	4,0	3,2	48,4
958 044	Sundern (Sauerland), Stadt	14 651	+2,6	2,4	3,3	45,8
958 048	Winterberg, Stadt	348 364	+21,0	3,3	3,7	39,4

Anmerkungen Seite 44

Noch: 3.1 Leistung der Beherbergungsstätten nach Verwaltungsbezirken

Januar bis August 2023

Amtliche Schlüsselnummer	Verwaltungsbezirk	Ankünfte				Übernachtungen	
		aller Gäste	Veränderung ¹⁾	ausländischer Gäste	Veränderung ¹⁾	aller Gäste	Veränderung ¹⁾
962 000	Märkischer Kreis	123 027	+19,5	10 961	+33,7	237 978	+13,9
962 004	Altena, Stadt	8 164	+29,3	446	+89,8	18 203	+26,0
962 008	Balve, Stadt	10 283	+11,9	632	+48,7	22 000	-0,4
962 012	Halver, Stadt
962 016	Hemer, Stadt	2 666	+8,2	57	-45,2	4 975	+4,4
962 020	Herscheid
962 024	Iserlohn, Stadt	28 507	+17,3	2 859	+50,9	49 247	+18,7
962 028	Kierspe, Stadt
962 032	Lüdenscheid, Stadt	28 066	+29,3	3 937	+27,4	52 004	+29,2
962 036	Meinerzhagen, Stadt	10 256	+19,7	342	-22,8	19 983	-1,4
962 040	Menden (Sauerland), Stadt	6 053	+28,5	322	+23,8	10 454	+22,7
962 044	Nachrodt-Wiblingwerde	7 290	+7,8	129	+27,7	15 321	+8,8
962 048	Neuenrade, Stadt	7 478	+19,8	721	+41,4	13 646	+14,6
962 052	Plettenberg, Stadt	9 634	+8,2	1 132	+35,1	22 493	+1,7
962 056	Schalksmühle	-	-	-	-	-	-
962 060	Werdohl, Stadt	1 422	+11,3	35	-16,7	3 967	-11,6
966 000	Kreis Olpe	150 277	+1,0	23 714	+14,5	388 670	+0,9
966 004	Attendorn, Stadt	40 608	+9,3	5 312	+49,8	90 175	+14,3
966 008	Drolshagen, Stadt	13 361	-3,9	1 554	-2,8	37 270	-1,3
966 012	Finnentrop	5 673	+31,0	828	+263,2	15 405	+34,8
966 016	Kirchhundem	6 949	+7,9	485	+15,8	17 209	+1,7
966 020	LenneStadt, Stadt	40 438	-4,9	10 604	-0,8	123 863	-5,4
966 024	Olpe, Stadt	37 070	-5,7	3 880	+12,5	90 703	-7,6
966 028	Wenden	6 178	+19,4	1 051	+35,6	14 045	+26,4
970 000	Kreis Siegen-Wittgenstein	149 807	+16,1	24 931	+9,8	503 313	+12,6
970 004	Bad Berleburg, Stadt	16 985	+8,2	1 567	+24,1	177 837	+6,9
970 008	Burbach	8 803	+30,2	860	+22,3	33 391	+29,3
970 012	Erndtebrück
970 016	Freudenberg, Stadt	7 715	+6,8	1 527	+27,6	12 838	+5,2
970 020	Hilchenbach, Stadt	11 344	+15,3	663	+2,3	71 650	+10,2
970 024	Kreuztal, Stadt	3 077	+35,5	567	+94,8	7 720	+35,2
970 028	Bad Laasphe, Stadt	20 767	+8,4	8 756	-5,0	53 086	+7,2
970 032	Netphen, Stadt	6 210	+0,8	688	+132,4	13 276	+4,8
970 036	Neunkirchen
970 040	Siegen, Stadt	58 382	+26,4	9 489	+13,5	95 825	+30,8
970 044	Wilnsdorf	14 410	+6,0	584	+4,8	32 213	+2,3
974 000	Kreis Soest	290 950	+9,4	22 415	+27,5	1 104 663	+5,6
974 004	Anröchte
974 008	Bad Sassendorf	62 488	+19,7	2 204	+47,5	365 230	+10,8
974 012	Ense
974 016	Erwitte, Stadt	30 132	+11,6	1 180	+1,5	135 645	+6,3
974 020	Geseke, Stadt	18 363	+18,0	1 863	+37,2	29 581	+2,1
974 024	Lippetal	2 879	-13,8	644	+29,6	7 282	-1,2
974 028	Lippstadt, Stadt	47 230	+13,4	5 525	+46,3	187 254	+13,9
974 032	Möhnesee	45 595	-1,2	1 715	+22,9	164 688	+2,2
974 036	Rüthen, Stadt	10 030	-24,3	629	+16,1	24 397	-39,2
974 040	Soest, Stadt	42 471	+13,2	5 672	+20,8	81 897	+1,9
974 044	Warstein, Stadt	11 724	+27,2	1 726	+29,3	56 286	+0,2
974 048	Wolver	1 332	-0,1	36	-40,0	3 166	+0,9
974 052	Werl, Stadt	13 349	-5,1	926	-5,7	21 422	-4,2
974 056	Wickede (Ruhr)	3 299	+11,0	74	+54,2	24 195	+11,4
978 000	Kreis Unna	146 051	+25,1	17 165	+43,0	289 825	+15,3
978 004	Bergkamen, Stadt
978 008	Bönen	-	-	-	-	-	-
978 012	Fröndenberg/Ruhr, Stadt	6 823	+13,3	569	+16,4	10 004	+8,8
978 016	Holzwickede
978 020	Kamen, Stadt	30 778	+44,7	3 578	+86,5	71 331	+23,6
978 024	Lünen, Stadt	27 517	+21,9	2 946	+50,5	47 663	+10,0
978 028	Schwerte, Stadt	19 000	+28,2	752	+32,4	31 742	+23,7
978 032	Selm, Stadt	9 261	+14,9	219	-7,6	28 334	+8,3
978 036	Unna, Stadt	16 691	+31,2	1 795	+21,4	32 726	+24,3
978 040	Werne, Stadt	19 243	+7,6	2 536	+11,2	42 995	+3,4
900 000	Reg.-Bez. Arnsberg	2 796 312	+18,1	470 544	+36,1	7 411 170	+12,3
	Nordrhein-Westfalen	15 349 715	+21,0	3 177 937	+36,4	35 444 600	+17,3

Anmerkungen Seite 44

Noch: 3.1 Leistung der Beherbergungsstätten nach Verwaltungsbezirken

Januar bis August 2023

Amtliche Schlüsselnummer	Verwaltungsbezirk	Übernachtungen		Mittlere Aufenthaltsdauer ²⁾		Mittlere Auslastung der angebotenen Betten ³⁾
		ausländischer Gäste	Veränderung ¹⁾	aller Gäste	ausländischer Gäste	
962 000	Märkischer Kreis	25 524	+24,5	1,9	2,3	28,2
962 004	Altena, Stadt	1 332	+46,1	2,2	3,0	24,5
962 008	Balve, Stadt	2 075	+3,0	2,1	3,3	26,4
962 012	Halver, Stadt
962 016	Hemer, Stadt	84	-70,4	1,9	1,5	9,6
962 020	Herscheid
962 024	Iserlohn, Stadt	5 968	+44,4	1,7	2,1	31,5
962 028	Kierspe, Stadt
962 032	Lüdenscheid, Stadt	8 647	+28,9	1,9	2,2	33,9
962 036	Meinerzhagen, Stadt	859	-31,5	1,9	2,5	24,6
962 040	Menden (Sauerland), Stadt	605	+16,3	1,7	1,9	21,6
962 044	Nachrodt-Wiblingwerde	255	+36,4	2,1	2,0	30,6
962 048	Neuenrade, Stadt	1 498	+30,0	1,8	2,1	34,8
962 052	Plettenberg, Stadt	3 269	+36,2	2,3	2,9	29,6
962 056	Schalksmühle	-	-	-	-	-
962 060	Werdohl, Stadt	129	-70,7	2,8	3,7	22,8
966 000	Kreis Olpe	79 512	+19,1	2,6	3,4	32,4
966 004	Attendorn, Stadt	17 425	+87,6	2,2	3,3	31,2
966 008	Drolshagen, Stadt	4 931	+12,9	2,8	3,2	33,3
966 012	Finnentrop	2 687	+360,9	2,7	3,2	26,7
966 016	Kirchhundem	1 327	+10,2	2,5	2,7	20,0
966 020	Lennestadt, Stadt	40 118	-0,6	3,1	3,8	40,0
966 024	Olpe, Stadt	10 021	+17,2	2,4	2,6	29,4
966 028	Wenden	3 003	+24,3	2,3	2,9	25,9
970 000	Kreis Siegen-Wittgenstein	60 906	+8,1	3,4	2,4	43,4
970 004	Bad Berleburg, Stadt	5 140	+13,4	10,5	3,3	67,0
970 008	Burbach	3 435	+1,8	3,8	4,0	21,1
970 012	Erndtebrück
970 016	Freudenberg, Stadt	2 648	+37,3	1,7	1,7	31,0
970 020	Hilchenbach, Stadt	2 023	+5,9	6,3	3,1	51,8
970 024	Kreuztal, Stadt	1 360	+45,8	2,5	2,4	37,8
970 028	Bad Laasphe, Stadt	26 980	-7,2	2,6	3,1	40,4
970 032	Netphen, Stadt	2 400	+374,3	2,1	3,5	25,7
970 036	Neunkirchen
970 040	Siegen, Stadt	15 096	+25,2	1,6	1,6	41,2
970 044	Wilnsdorf	1 080	-28,5	2,2	1,8	34,1
974 000	Kreis Soest	61 571	+13,7	3,8	2,7	51,1
974 004	Anröchte
974 008	Bad Sassendorf	6 208	+44,5	5,8	2,8	75,2
974 012	Ense
974 016	Erwitte, Stadt	4 075	-12,3	4,5	3,5	61,0
974 020	Geseke, Stadt	2 901	+19,9	1,6	1,6	12,7
974 024	Lippetal	1 417	+61,2	2,5	2,2	30,4
974 028	Lippstadt, Stadt	13 824	+41,8	4,0	2,5	57,7
974 032	Möhnesee	5 758	+47,9	3,6	3,4	49,1
974 036	Rüthen, Stadt	1 296	+6,7	2,4	2,1	27,0
974 040	Soest, Stadt	14 707	+3,8	1,9	2,6	38,2
974 044	Warstein, Stadt	7 539	-11,5	4,8	4,4	45,6
974 048	Welver	915	-30,0	2,4	25,4	18,0
974 052	Werl, Stadt	2 323	-1,4	1,6	2,5	36,1
974 056	Wickede (Ruhr)	137	+67,1	7,3	1,9	79,8
978 000	Kreis Unna	29 886	+25,4	2,0	1,7	34,9
978 004	Bergkamen, Stadt
978 008	Bönen	-	-	-	-	-
978 012	Fröndenberg/Ruhr, Stadt	956	+12,6	1,5	1,7	24,2
978 016	Holzwickede
978 020	Kamen, Stadt	5 013	+72,4	2,3	1,4	58,3
978 024	Lünen, Stadt	5 641	+23,0	1,7	1,9	33,3
978 028	Schwerte, Stadt	1 135	+19,5	1,7	1,5	30,6
978 032	Selm, Stadt	586	+21,8	3,1	2,7	14,7
978 036	Unna, Stadt	3 529	-17,7	2,0	2,0	31,7
978 040	Werne, Stadt	6 418	+6,6	2,2	2,5	41,2
900 000	Reg.-Bez. Arnsberg	1 289 267	+32,2	2,7	2,7	42,4
	Nordrhein-Westfalen	6 849 565	+34,7	2,3	2,2	42,5

Anmerkungen Seite 44

3.2 Leistung der Beherbergungsstätten nach Gemeindegruppen und Betriebsarten

Januar bis August 2023

Gemeindegruppe Betriebsart	Ankünfte				Übernachtungen	
	aller Gäste	Veränderung ¹⁾	ausländischer Gäste	Veränderung ¹⁾	aller Gäste	Veränderung ¹⁾
Mineral-, Moor-, Sole- und Thermalbäder	787 531	+18,5	141 009	+30,1	3 440 490	+10,8
Hotels	428 589	+14,9	96 348	+22,1	817 915	+9,8
Gasthöfe
Pensionen	36 713	+8,8	1 908	+25,4	145 733	-1,6
Hotels garnis	125 443	+43,3	32 983	+72,5	233 123	+37,6
Erholungs-, Ferien-, Schulungsheime	47 504	+36,8	954	+69,8	125 260	+20,3
Ferienhäuser, -wohnungen, -zentren	5 254	+20,8	1 309	+67,2	35 141	-9,1
Hütten, Jugendherbergen u. Ä.
Vorsorge- und Reha-Kliniken	84 995	+9,5	59	-25,3	1 948 108	+9,5
Campingplätze	36 298	+8,5	5 428	+5,4	83 989	+15,0
Heilklimatische Kurorte	272 869	+7,7	97 173	+16,2	982 760	+8,2
Hotels	113 956	+4,7	42 209	+5,9	276 752	+7,0
Gasthöfe
Pensionen	12 981	-14,1	3 749	-5,2	30 297	-9,9
Hotels garnis
Erholungs-, Ferien-, Schulungsheime	27 930	+22,0	1 871	+43,0	90 999	+23,4
Ferienhäuser, -wohnungen, -zentren
Hütten, Jugendherbergen u. Ä.	3 370	+40,8	155	x	8 264	+52,0
Vorsorge- und Reha-Kliniken	5 254	+5,0	-	-	136 369	+5,5
Campingplätze
Kneippkurorte	218 758	+20,4	27 908	+27,9	583 148	+11,6
Hotels	77 976	+20,5	12 460	+28,4	158 115	+18,3
Gasthöfe	8 299	+39,4	628	+30,3	12 731	+26,4
Pensionen	6 226	+13,0	872	+18,8	15 744	-4,8
Hotels garnis	22 971	+28,4	2 214	+30,5	41 387	+6,4
Erholungs-, Ferien-, Schulungsheime
Ferienhäuser, -wohnungen, -zentren	21 663	+0,7	4 519	+28,5	79 917	-4,9
Hütten, Jugendherbergen u. Ä.	37 649	+37,0	924	+110,0	87 345	+33,6
Vorsorge- und Reha-Kliniken
Campingplätze	35 202	+7,2	6 259	+20,0	94 009	+4,2
Kneippheilbäder	188 089	+8,9	31 949	+23,6	940 212	+11,9
Hotels	108 150	+9,7	24 711	+23,5	299 517	+12,6
Gasthöfe	11 353	+6,3	2 198	+10,0	30 614	+8,3
Pensionen	6 572	-2,9	1 308	-	19 787	-12,9
Hotels garnis
Erholungs-, Ferien-, Schulungsheime
Ferienhäuser, -wohnungen, -zentren
Hütten, Jugendherbergen u. Ä.
Vorsorge- und Reha-Kliniken
Campingplätze
Heilbäder zusammen	1 467 247	+15,3	298 039	+24,4	5 946 610	+10,6
Hotels	728 671	+13,0	175 728	+18,4	1 552 299	+10,6
Gasthöfe	28 932	+13,3	4 823	+17,1	70 718	+9,6
Pensionen	62 492	+2,2	7 837	+4,3	211 561	-4,2
Hotels garnis	160 438	+38,5	37 677	+68,9	300 328	+29,6
Erholungs-, Ferien-, Schulungsheime	102 038	+30,7	2 898	+52,0	406 881	+31,0
Ferienhäuser, -wohnungen, -zentren	131 889	+6,5	52 149	+29,0	599 330	+3,2
Hütten, Jugendherbergen u. Ä.	69 003	+28,9	3 403	+24,7	156 802	+25,2
Vorsorge- und Reha-Kliniken	100 440	+8,8	61	-27,4	2 440 186	+8,4
Campingplätze	83 344	+8,5	13 463	+11,6	208 505	+10,6

Anmerkungen Seite 44

Noch: 3.2 Leistung der Beherbergungsstätten nach Gemeindegruppen und Betriebsarten

Januar bis August 2023

Gemeindegruppe Betriebsart	Übernachtungen		Mittlere Aufenthaltsdauer ²⁾		Mittlere Auslastung der angebotenen Betten ³⁾
	ausländischer Gäste	Veränderung ¹⁾	aller Gäste	ausländischer Gäste	
Mineral-, Moor-, Sole- und Thermalbäder	265 030	+25,8	4,4	1,9	60,4
Hotels	166 264	+21,4	1,9	1,7	45,2
Gasthöfe
Pensionen	9 034	+5,4	4,0	4,7	40,0
Hotels garnis	59 232	+77,2	1,9	1,8	40,9
Erholungs-, Ferien-, Schulungsheime	4 425	+44,9	2,6	4,6	35,6
Ferienhäuser, -wohnungen, -zentren	11 472	-15,9	6,7	8,8	42,2
Hütten, Jugendherbergen u. Ä.
Vorsorge- und Reha-Kliniken	1 228	-41,2	22,9	20,8	86,8
Campingplätze	9 620	+5,7	2,3	1,8	.
Heilklimatische Kurorte	362 981	+20,8	3,6	3,7	40,7
Hotels	123 759	+12,3	2,4	2,9	40,2
Gasthöfe
Pensionen	9 853	-1,1	2,3	2,6	28,8
Hotels garnis
Erholungs-, Ferien-, Schulungsheime	7 730	+62,0	3,3	4,1	39,8
Ferienhäuser, -wohnungen, -zentren
Hütten, Jugendherbergen u. Ä.	575	x	2,5	3,7	7,9
Vorsorge- und Reha-Kliniken	-	-	26,0	-	91,6
Campingplätze
Kneippkurorte	83 462	+20,5	2,7	3,0	36,4
Hotels	35 091	+19,2	2,0	2,8	33,9
Gasthöfe	1 677	+36,0	1,5	2,7	21,2
Pensionen	2 039	-29,4	2,5	2,3	28,9
Hotels garnis	4 457	+16,9	1,8	2,0	44,4
Erholungs-, Ferien-, Schulungsheime
Ferienhäuser, -wohnungen, -zentren	19 375	+20,3	3,7	4,3	31,8
Hütten, Jugendherbergen u. Ä.	2 155	+99,2	2,3	2,3	34,0
Vorsorge- und Reha-Kliniken
Campingplätze	18 504	+26,6	2,7	3,0	.
Kneippheißbäder	99 400	+24,5	5,0	3,1	53,4
Hotels	77 015	+27,5	2,8	3,1	46,6
Gasthöfe	6 023	+12,0	2,7	2,7	24,1
Pensionen	4 237	-0,1	3,0	3,2	27,6
Hotels garnis
Erholungs-, Ferien-, Schulungsheime
Ferienhäuser, -wohnungen, -zentren
Hütten, Jugendherbergen u. Ä.
Vorsorge- und Reha-Kliniken
Campingplätze
Heilbäder zusammen	810 873	+22,8	4,1	2,7	52,1
Hotels	402 129	+19,3	2,1	2,3	43,1
Gasthöfe	13 846	+25,3	2,4	2,9	25,7
Pensionen	25 163	-1,9	3,4	3,2	35,5
Hotels garnis	69 805	+69,4	1,9	1,9	39,3
Erholungs-, Ferien-, Schulungsheime	12 365	+55,4	4,0	4,3	44,1
Ferienhäuser, -wohnungen, -zentren	246 756	+21,9	4,5	4,7	40,4
Hütten, Jugendherbergen u. Ä.	6 878	+43,1	2,3	2,0	29,4
Vorsorge- und Reha-Kliniken	1 285	-41,6	24,3	21,1	86,4
Campingplätze	32 646	+17,0	2,5	2,4	.

Anmerkungen Seite 44

Noch: 3.2 Leistung der Beherbergungsstätten nach Gemeindegruppen und Betriebsarten

Januar bis August 2023

Gemeindegruppe Betriebsart	Ankünfte				Übernachtungen	
	aller Gäste	Veränderung ¹⁾	ausländischer Gäste	Veränderung ¹⁾	aller Gäste	Veränderung ¹⁾
Luftkurorte	406 117	+8,3	75 012	+15,8	1 147 373	+5,1
Hotels	151 483	+9,8	36 810	+19,0	318 211	+6,4
Gasthöfe	20 928	+7,0	2 422	-15,0	37 840	+0,1
Pensionen	20 097	+3,9	1 943	+9,0	62 116	+1,7
Hotels garnis
Erholungs-, Ferien-, Schulungsheime	50 367	+22,2	68	-52,4	166 037	+15,6
Ferienhäuser, -wohnungen, -zentren	53 872	-1,5	20 415	+20,1	224 817	-4,0
Hütten, Jugendherbergen u. Ä.	50 778	+16,1	1 751	+18,0	116 879	+11,3
Vorsorge- und Reha-Kliniken
Campingplätze	44 715	-8,4	9 041	-1,3	116 762	-4,9
Erholungsorte	571 477	+6,1	78 602	+6,5	1 478 661	+1,5
Hotels	195 736	+13,3	35 377	+17,2	378 205	+10,0
Gasthöfe	9 323	+9,0	1 629	+35,3	22 113	+7,3
Pensionen	10 662	-2,8	856	-14,4	39 025	-7,0
Hotels garnis
Erholungs-, Ferien-, Schulungsheime	88 191	+14,3	3 794	-31,5	233 507	+6,1
Ferienhäuser, -wohnungen, -zentren	37 339	-2,5	12 459	+3,4	139 102	-20,6
Hütten, Jugendherbergen u. Ä.	90 732	+4,1	2 189	+9,0	221 921	+1,5
Vorsorge- und Reha-Kliniken
Campingplätze	104 052	-7,4	16 849	-1,6	279 175	+0,1
Sonstige Gemeinden	12 904 874	+22,9	2 726 284	+39,7	26 871 956	+20,5
Hotels	7 616 458	+23,9	1 793 354	+39,5	13 120 904	+22,5
Gasthöfe	117 594	+7,0	13 339	-10,0	243 476	+8,7
Pensionen	94 464	+6,8	13 103	+6,3	309 569	+3,6
Hotels garnis	3 256 098	+26,1	723 158	+42,1	5 941 557	+22,0
Erholungs-, Ferien-, Schulungsheime	607 509	+23,3	15 155	+38,4	2 453 599	+36,6
Ferienhäuser, -wohnungen, -zentren	259 478	+20,4	61 087	+62,8	1 105 347	+9,3
Hütten, Jugendherbergen u. Ä.	416 818	+18,1	46 712	+57,5	957 358	+13,5
Vorsorge- und Reha-Kliniken	47 904	+4,6	110	-1,8	1 371 074	+6,1
Campingplätze	488 551	+5,1	60 266	+16,7	1 369 072	+9,2
Nordrhein-Westfalen	15 349 715	+21,0	3 177 937	+36,4	35 444 600	+17,3
Hotels	8 692 348	+22,4	2 041 269	+36,5	15 369 619	+20,5
Gasthöfe	176 777	+8,1	22 213	-3,4	374 147	+7,8
Pensionen	187 715	+4,3	23 739	+4,9	622 271	-0,1
Hotels garnis	3 458 193	+26,5	768 846	+43,1	6 318 846	+22,3
Erholungs-, Ferien-, Schulungsheime	848 105	+23,0	21 915	+18,2	3 260 024	+32,0
Ferienhäuser, -wohnungen, -zentren	482 578	+11,6	146 110	+36,6	2 068 596	+3,4
Hütten, Jugendherbergen u. Ä.	627 331	+16,8	54 055	+50,7	1 452 960	+12,5
Vorsorge- und Reha-Kliniken	156 006	+7,5	171	-12,8	4 004 623	+7,6
Campingplätze	720 662	+2,5	99 619	+10,7	1 973 514	+7,0

Anmerkungen Seite 44

Noch: 3.2 Leistung der Beherbergungsstätten nach Gemeindegruppen und Betriebsarten

Januar bis August 2023

Gemeindegruppe Betriebsart	Übernachtungen		Mittlere Aufenthaltsdauer ²⁾		Mittlere Auslastung der angebotenen Betten ³⁾
	ausländischer Gäste	Veränderung ¹⁾	aller Gäste	ausländischer Gäste	
Luftkurorte	234 096	+11,7	2,8	3,1	40,2
Hotels	90 935	+15,1	2,1	2,5	37,9
Gasthöfe	4 744	-27,2	1,8	2,0	28,6
Pensionen	6 005	+5,8	3,1	3,1	40,2
Hotels garnis
Erholungs-, Ferien-, Schulungsheime	77	-85,7	3,3	1,1	44,1
Ferienhäuser, -wohnungen, -zentren	101 536	+13,4	4,2	5,0	41,4
Hütten, Jugendherbergen u. Ä.	3 650	+33,1	2,3	2,1	37,8
Vorsorge- und Reha-Kliniken
Campingplätze	22 552	-0,6	2,6	2,5	.
Erholungsorte	216 265	-2,7	2,6	2,8	35,1
Hotels	77 339	+21,0	1,9	2,2	33,5
Gasthöfe	4 994	+19,2	2,4	3,1	24,0
Pensionen	6 477	-5,3	3,7	7,6	34,8
Hotels garnis
Erholungs-, Ferien-, Schulungsheime	9 433	-32,5	2,6	2,5	37,3
Ferienhäuser, -wohnungen, -zentren	55 678	-22,4	3,7	4,5	27,5
Hütten, Jugendherbergen u. Ä.	6 239	-21,3	2,4	2,9	35,4
Vorsorge- und Reha-Kliniken
Campingplätze	42 735	+2,3	2,7	2,5	.
Sonstige Gemeinden	5 588 331	+39,9	2,1	2,0	41,2
Hotels	3 316 152	+40,9	1,7	1,8	38,9
Gasthöfe	36 422	+15,9	2,1	2,7	26,9
Pensionen	75 425	+7,2	3,3	5,8	37,9
Hotels garnis	1 494 147	+41,6	1,8	2,1	41,7
Erholungs-, Ferien-, Schulungsheime	67 490	+21,7	4,0	4,5	40,4
Ferienhäuser, -wohnungen, -zentren	330 199	+42,1	4,3	5,4	53,9
Hütten, Jugendherbergen u. Ä.	103 888	+59,1	2,3	2,2	38,3
Vorsorge- und Reha-Kliniken	8 658	+5,1	28,6	78,7	90,2
Campingplätze	155 950	+28,6	2,8	2,6	.
Nordrhein-Westfalen	6 849 565	+34,7	2,3	2,2	42,5
Hotels	3 886 555	+37,1	1,8	1,9	39,1
Gasthöfe	60 006	+12,8	2,1	2,7	26,7
Pensionen	113 070	+4,2	3,3	4,8	37,1
Hotels garnis	1 581 919	+42,4	1,8	2,1	41,4
Erholungs-, Ferien-, Schulungsheime	89 365	+14,7	3,8	4,1	40,7
Ferienhäuser, -wohnungen, -zentren	734 169	+23,2	4,3	5,0	45,1
Hütten, Jugendherbergen u. Ä.	120 655	+49,4	2,3	2,2	36,6
Vorsorge- und Reha-Kliniken	9 943	-4,7	25,7	58,1	86,3
Campingplätze	253 883	+18,8	2,7	2,5	.

Anmerkungen Seite 44

3.3 Leistung der Beherbergungsstätten nach Reisegebieten und Betriebsarten

Januar bis August 2023

Reisegebiet Betriebsart	Ankünfte				Übernachtungen	
	aller Gäste	Veränderung ¹⁾	ausländischer Gäste	Veränderung ¹⁾	aller Gäste	Veränderung ¹⁾
Eifel und Region Aachen	871 003	+12,8	234 924	+22,8	2 120 065	+8,3
Hotels	350 359	+10,4	118 395	+20,6	621 809	+8,2
Gasthöfe	12 273	-7,6	2 071	-16,8	25 406	-2,0
Pensionen
Hotels garnis	180 146	+29,1	49 144	+48,1	327 216	+23,3
Erholungs-, Ferien-, Schulungsheime	62 880	+26,0	1 330	+65,8	288 049	+27,0
Ferienhäuser, -wohnungen, -zentren
Hütten, Jugendherbergen u. Ä.	87 236	+16,2	5 514	+33,7	213 754	+14,1
Vorsorge- und Reha-Kliniken	4 460	-0,8	56	+21,7	103 353	+3,7
Campingplätze	94 377	+2,4	22 494	+3,6	245 954	+6,7
Niederrhein	1 387 889	+10,7	229 999	+14,6	3 124 070	+11,3
Hotels	790 885	+13,0	154 876	+15,3	1 429 118	+18,4
Gasthöfe
Pensionen	23 116	+18,1	1 863	+27,3	58 210	+12,1
Hotels garnis	202 606	+7,8	39 217	+24,2	416 917	+6,4
Erholungs-, Ferien-, Schulungsheime	87 902	+13,6	4 174	-29,6	238 551	+5,6
Ferienhäuser, -wohnungen, -zentren	26 380	+21,5	4 262	+48,1	113 512	+10,8
Hütten, Jugendherbergen u. Ä.	93 193	+16,0	4 392	+41,3	205 861	+11,3
Vorsorge- und Reha-Kliniken	10 572	+8,3	54	-25,0	301 437	+8,6
Campingplätze
Münsterland	1 213 291	+15,0	145 617	+14,1	3 118 230	+23,1
Hotels	661 416	+16,8	89 343	+25,5	1 168 747	+14,8
Gasthöfe	18 097	-8,9	2 995	-54,0	38 425	+8,9
Pensionen
Hotels garnis	174 421	+10,6	23 486	-7,2	306 220	+9,7
Erholungs-, Ferien-, Schulungsheime
Ferienhäuser, -wohnungen, -zentren	39 321	+27,4	4 858	+47,8	145 017	+15,0
Hütten, Jugendherbergen u. Ä.	50 794	+15,7	2 036	+22,4	114 474	+9,6
Vorsorge- und Reha-Kliniken	5 759	+7,2	-	-	138 825	+7,7
Campingplätze	127 248	+9,9	17 780	+18,2	392 522	+14,8
Teutoburger Wald	1 350 640	+16,8	120 709	+23,8	4 581 774	+10,9
Hotels	707 099	+17,8	71 678	+25,5	1 332 596	+12,7
Gasthöfe	24 425	+20,5	1 591	+22,2	49 696	+12,5
Pensionen	52 129	+11,4	3 631	+33,0	194 080	+2,2
Hotels garnis	193 981	+24,1	24 800	+28,4	373 954	+17,8
Erholungs-, Ferien-, Schulungsheime	98 701	+25,7	1 979	+16,8	267 063	+15,9
Ferienhäuser, -wohnungen, -zentren	18 989	+3,5	3 371	+14,2	107 928	+2,9
Hütten, Jugendherbergen u. Ä.	59 752	+18,9	1 874	+71,6	160 595	+17,0
Vorsorge- und Reha-Kliniken	72 321	+9,6	5	-85,7	1 728 964	+9,4
Campingplätze	123 243	+3,6	11 780	+5,1	366 898	+6,4
Sauerland	1 397 884	+8,0	241 629	+23,3	4 504 434	+6,3
Hotels	611 235	+13,3	114 558	+18,4	1 324 571	+11,2
Gasthöfe
Pensionen	56 471	-0,8	7 313	+0,2	174 543	-4,9
Hotels garnis
Erholungs-, Ferien-, Schulungsheime	124 993	+13,3	2 145	+45,5	405 820	+14,1
Ferienhäuser, -wohnungen, -zentren
Hütten, Jugendherbergen u. Ä.
Vorsorge- und Reha-Kliniken	26 414	+7,3	1	x	661 514	+6,4
Campingplätze	100 407	-4,9	11 219	+12,6	301 629	-0,1
Siegerland-Wittgenstein	149 807	+16,1	24 931	+9,8	503 313	+12,6
Hotels	102 784	+18,6	21 770	+7,1	191 934	+17,7
Gasthöfe	4 911	+13,8	749	+97,6	9 896	+19,2
Pensionen	2 372	+4,4	138	-23,3	10 438	+2,4
Hotels garnis
Erholungs-, Ferien-, Schulungsheime	20 402	+12,6	467	+57,8	53 307	+15,9
Ferienhäuser, -wohnungen, -zentren	1 277	+12,0	246	+7,9	5 437	+8,1
Hütten, Jugendherbergen u. Ä.
Vorsorge- und Reha-Kliniken	5 832	+8,6	1	-66,7	192 277	+7,2
Campingplätze

Anmerkungen Seite 44

Noch: 3.3 Leistung der Beherbergungsstätten nach Reisegebieten und Betriebsarten

Januar bis August 2023

Reisegebiet Betriebsart	Übernachtungen		Mittlere Aufenthaltsdauer ²⁾		Mittlere Auslastung der angebotenen Betten ³⁾
	ausländischer Gäste	Veränderung ¹⁾	aller Gäste	ausländischer Gäste	
Eifel und Region Aachen	515 977	+14,1	2,4	2,2	40,2
Hotels	206 834	+19,0	1,8	1,7	41,3
Gasthöfe	4 273	-21,6	2,1	2,1	28,4
Pensionen
Hotels garnis	87 347	+47,2	1,8	1,8	40,2
Erholungs-, Ferien-, Schulungsheime	3 515	+63,9	4,6	2,6	42,0
Ferienhäuser, -wohnungen, -zentren
Hütten, Jugendherbergen u. Ä.	12 829	+45,8	2,5	2,3	33,9
Vorsorge- und Reha-Kliniken	1 182	+34,5	23,2	21,1	88,8
Campingplätze	54 652	+3,7	2,6	2,4	.
Niederrhein	499 969	+18,0	2,3	2,2	40,5
Hotels	302 956	+24,8	1,8	2,0	37,4
Gasthöfe
Pensionen	2 671	-42,6	2,5	1,4	41,0
Hotels garnis	94 485	+17,9	2,1	2,4	37,0
Erholungs-, Ferien-, Schulungsheime	9 021	-37,4	2,7	2,2	40,2
Ferienhäuser, -wohnungen, -zentren	30 461	+16,2	4,3	7,1	41,6
Hütten, Jugendherbergen u. Ä.	9 424	+18,2	2,2	2,1	39,9
Vorsorge- und Reha-Kliniken	5 397	-5,3	28,5	99,9	95,1
Campingplätze
Münsterland	344 546	+18,3	2,6	2,4	41,3
Hotels	188 637	+24,2	1,8	2,1	36,2
Gasthöfe	8 213	-8,0	2,1	2,7	23,7
Pensionen
Hotels garnis	42 440	-5,4	1,8	1,8	43,3
Erholungs-, Ferien-, Schulungsheime
Ferienhäuser, -wohnungen, -zentren	32 467	+53,0	3,7	6,7	45,8
Hütten, Jugendherbergen u. Ä.	3 881	-11,8	2,3	1,9	39,5
Vorsorge- und Reha-Kliniken	-	-	24,1	-	88,7
Campingplätze	49 264	+26,5	3,1	2,8	.
Teutoburger Wald	323 085	+20,3	3,4	2,7	47,9
Hotels	152 439	+26,6	1,9	2,1	38,8
Gasthöfe	6 060	+15,1	2,0	3,8	22,5
Pensionen	25 904	+11,1	3,7	7,1	35,4
Hotels garnis	54 653	+19,8	1,9	2,2	42,7
Erholungs-, Ferien-, Schulungsheime	5 843	+17,6	2,7	3,0	31,3
Ferienhäuser, -wohnungen, -zentren	33 939	+10,9	5,7	10,1	33,7
Hütten, Jugendherbergen u. Ä.	8 466	+21,2	2,7	4,5	33,6
Vorsorge- und Reha-Kliniken	141	-88,7	23,9	28,2	83,9
Campingplätze	35 640	+18,0	3,0	3,0	.
Sauerland	853 859	+25,8	3,2	3,5	43,1
Hotels	317 436	+21,5	2,2	2,8	38,6
Gasthöfe
Pensionen	22 546	-4,4	3,1	3,1	36,7
Hotels garnis
Erholungs-, Ferien-, Schulungsheime	8 546	+58,6	3,2	4,0	37,2
Ferienhäuser, -wohnungen, -zentren
Hütten, Jugendherbergen u. Ä.
Vorsorge- und Reha-Kliniken	35	x	25,0	35,0	84,8
Campingplätze	38 961	+27,6	3,0	3,5	.
Siegerland-Wittgenstein	60 906	+8,1	3,4	2,4	43,4
Hotels	49 144	+3,7	1,9	2,3	37,8
Gasthöfe	1 584	+121,8	2,0	2,1	22,2
Pensionen	2 024	+85,0	4,4	14,7	38,3
Hotels garnis
Erholungs-, Ferien-, Schulungsheime	1 617	+13,8	2,6	3,5	27,0
Ferienhäuser, -wohnungen, -zentren	1 586	+2,9	4,3	6,4	27,9
Hütten, Jugendherbergen u. Ä.
Vorsorge- und Reha-Kliniken	37	-47,1	33,0	37,0	91,4
Campingplätze

Anmerkungen Seite 44

Noch: 3.3 Leistung der Beherbergungsstätten nach Reisegebieten und Betriebsarten

Januar bis August 2023

Reisegebiet Betriebsart	Ankünfte				Übernachtungen	
	aller Gäste	Veränderung ¹⁾	ausländischer Gäste	Veränderung ¹⁾	aller Gäste	Veränderung ¹⁾
Bergisches Land	367 554	+24,0	42 747	+60,3	1 004 226	+14,8
Hotels	167 180	+26,9	28 427	+59,2	284 225	+10,5
Gasthöfe
Pensionen	3 931	+32,7	872	+54,9	11 259	+38,2
Hotels garnis	35 509	+38,4	8 043	+76,9	83 668	+20,9
Erholungs-, Ferien-, Schulungsheime	90 229	+18,6	4 162	+49,3	204 824	+25,6
Ferienhäuser, -wohnungen, -zentren	2 396	+7,4	167	+50,5	7 242	+14,1
Hütten, Jugendherbergen u. Ä.	36 926	+27,8	133	-13,1	86 113	+25,3
Vorsorge- und Reha-Kliniken	10 671	+4,5	22	-15,4	272 473	+7,7
Campingplätze
Bonn und Rhein-Sieg-Kreis	923 236	+21,8	149 394	+27,2	1 912 001	+15,9
Hotels	491 120	+12,4	86 512	+11,7	913 392	+9,4
Gasthöfe
Pensionen	2 042	-2,5	294	-15,0	12 520	-3,2
Hotels garnis	262 543	+38,3	49 621	+56,2	512 959	+26,6
Erholungs-, Ferien-, Schulungsheime	102 600	+41,7	4 513	+48,2	260 685	+32,4
Ferienhäuser, -wohnungen, -zentren	4 249	+17,3	1 115	+52,5	26 535	-9,3
Hütten, Jugendherbergen u. Ä.
Vorsorge- und Reha-Kliniken	1 854	+9,8	-	-	62 583	+7,2
Campingplätze
Köln und Rhein-Erft-Kreis	2 815 670	+26,9	837 994	+39,7	5 240 945	+22,7
Hotels	1 717 131	+27,0	557 186	+39,3	2 862 516	+23,2
Gasthöfe
Pensionen
Hotels garnis	917 056	+28,4	237 190	+38,1	1 547 073	+22,3
Erholungs-, Ferien-, Schulungsheime	13 666	+18,9	189	+20,4	317 378	+35,7
Ferienhäuser, -wohnungen, -zentren	10 228	+125,2	3 934	+166,7	67 656	+25,1
Hütten, Jugendherbergen u. Ä.
Vorsorge- und Reha-Kliniken
Campingplätze
Düsseldorf und Kreis Mettmann	2 235 309	+31,4	690 550	+53,1	4 018 218	+34,7
Hotels	1 560 601	+34,1	503 517	+54,7	2 662 404	+38,7
Gasthöfe	1 369	+21,4	76	+1,3	5 118	+25,2
Pensionen	2 113	+116,7	757	+71,3	4 043	+121,8
Hotels garnis	612 615	+24,3	176 679	+47,4	1 181 929	+24,7
Erholungs-, Ferien-, Schulungsheime
Ferienhäuser, -wohnungen, -zentren	10 498	x	4 282	x	30 094	+445,1
Hütten, Jugendherbergen u. Ä.
Vorsorge- und Reha-Kliniken	-	-	-	-	-	-
Campingplätze	8 109	-8,2	1 212	-18,1	42 292	+72,7
Ruhrgebiet	2 402 022	+29,4	420 047	+55,0	4 770 397	+23,3
Hotels	1 386 702	+27,6	268 185	+52,3	2 319 473	+24,7
Gasthöfe	12 759	+21,0	1 010	+27,7	23 090	+13,2
Pensionen	8 947	+4,2	1 067	+37,9	28 672	+3,8
Hotels garnis	734 009	+36,7	137 757	+63,0	1 271 147	+33,3
Erholungs-, Ferien-, Schulungsheime	105 424	+30,0	860	+19,8	376 193	+29,0
Ferienhäuser, -wohnungen, -zentren	11 830	+86,9	2 943	+50,8	67 210	-0,8
Hütten, Jugendherbergen u. Ä.	83 232	+19,4	4 698	+60,9	203 044	+15,2
Vorsorge- und Reha-Kliniken	12 920	-1,8	3	x	379 020	+2,2
Campingplätze	46 199	+5,9	3 524	+5,8	102 548	+3,1
Bergisches Städtedreieck	235 410	+23,5	39 396	+43,1	546 927	+19,1
Hotels	145 836	+22,1	26 822	+33,6	258 834	+16,5
Gasthöfe	-	-	-	-	-	-
Pensionen	-	-	-	-	-	-
Hotels garnis	63 354	+21,9	12 061	+71,4	126 995	+16,4
Erholungs-, Ferien-, Schulungsheime	21 170	+40,3	252	+51,8	87 385	+43,3
Ferienhäuser, -wohnungen, -zentren
Hütten, Jugendherbergen u. Ä.
Vorsorge- und Reha-Kliniken
Campingplätze
Nordrhein-Westfalen	15 349 715	+21,0	3 177 937	+36,4	35 444 600	+17,3
Hotels	8 692 348	+22,4	2 041 269	+36,5	15 369 619	+20,5
Gasthöfe	176 777	+8,1	22 213	-3,4	374 147	+7,8
Pensionen	187 715	+4,3	23 739	+4,9	622 271	-0,1
Hotels garnis	3 458 193	+26,5	768 846	+43,1	6 318 846	+22,3
Erholungs-, Ferien-, Schulungsheime	848 105	+23,0	21 915	+18,2	3 260 024	+32,0
Ferienhäuser, -wohnungen, -zentren	482 578	+11,6	146 110	+36,6	2 068 596	+3,4
Hütten, Jugendherbergen u. Ä.	627 331	+16,8	54 055	+50,7	1 452 960	+12,5
Vorsorge- und Reha-Kliniken	156 006	+7,5	171	-12,8	4 004 623	+7,6
Campingplätze	720 662	+2,5	99 619	+10,7	1 973 514	+7,0

Noch: 3.3 Leistung der Beherbergungsstätten nach Reisegebieten und Betriebsarten

Januar bis August 2023

Reisegebiet Betriebsart	Übernachtungen		Mittlere Aufenthaltsdauer ²⁾		Mittlere Auslastung der angebotenen Betten ³⁾
	ausländischer Gäste	Veränderung ¹⁾	aller Gäste	ausländischer Gäste	
Bergisches Land	94 878	+44,1	2,7	2,2	39,2
Hotels	52 596	+36,2	1,7	1,9	30,8
Gasthöfe
Pensionen	3 644	+98,7	2,9	4,2	36,9
Hotels garnis	20 630	+55,0	2,4	2,6	37,0
Erholungs-, Ferien-, Schulungsheime	12 946	+62,2	2,3	3,1	32,7
Ferienhäuser, -wohnungen, -zentren	824	+88,1	3,0	4,9	27,1
Hütten, Jugendherbergen u. Ä.	291	-1,7	2,3	2,2	32,9
Vorsorge- und Reha-Kliniken	1 651	-4,0	25,5	75,0	84,4
Campingplätze
Bonn und Rhein-Sieg-Kreis	348 808	+26,4	2,1	2,3	41,5
Hotels	190 553	+13,5	1,9	2,2	38,1
Gasthöfe
Pensionen	3 193	-12,6	6,1	10,9	46,1
Hotels garnis	120 098	+54,0	2,0	2,4	46,7
Erholungs-, Ferien-, Schulungsheime	11 506	+24,2	2,5	2,5	41,1
Ferienhäuser, -wohnungen, -zentren	7 655	-15,5	6,2	6,9	51,7
Hütten, Jugendherbergen u. Ä.
Vorsorge- und Reha-Kliniken	.	.	33,8	.	83,6
Campingplätze
Köln und Rhein-Erft-Kreis	1 567 535	+38,3	1,9	1,9	48,2
Hotels	962 506	+37,5	1,7	1,7	45,9
Gasthöfe
Pensionen
Hotels garnis	452 216	+40,2	1,7	1,9	46,8
Erholungs-, Ferien-, Schulungsheime	28 146	+13,2	23,2	x	70,4
Ferienhäuser, -wohnungen, -zentren	25 532	+31,3	6,6	6,5	61,5
Hütten, Jugendherbergen u. Ä.
Vorsorge- und Reha-Kliniken
Campingplätze
Düsseldorf und Kreis Mettmann	1 350 656	+60,8	1,8	2,0	38,5
Hotels	932 743	+65,8	1,7	1,9	38,0
Gasthöfe	1 630	+18,9	3,7	21,4	28,0
Pensionen	1 529	+73,0	1,9	2,0	29,9
Hotels garnis	383 681	+46,9	1,9	2,2	40,1
Erholungs-, Ferien-, Schulungsheime
Ferienhäuser, -wohnungen, -zentren	15 977	+394,2	2,9	3,7	61,5
Hütten, Jugendherbergen u. Ä.
Vorsorge- und Reha-Kliniken
Campingplätze	5 434	+85,8	5,2	4,5	.
Ruhrgebiet	806 912	+49,7	2,0	1,9	40,1
Hotels	477 131	+46,8	1,7	1,8	38,0
Gasthöfe	1 872	+34,4	1,8	1,9	26,1
Pensionen	7 992	+41,9	3,2	7,5	37,5
Hotels garnis	270 870	+63,2	1,7	2,0	39,0
Erholungs-, Ferien-, Schulungsheime	2 869	-2,5	3,6	3,3	37,3
Ferienhäuser, -wohnungen, -zentren	27 690	+14,6	5,7	9,4	46,3
Hütten, Jugendherbergen u. Ä.	11 689	+59,4	2,4	2,5	37,9
Vorsorge- und Reha-Kliniken	73	x	29,3	24,3	91,3
Campingplätze	6 726	+3,2	2,2	1,9	.
Bergisches Städtedreieck	82 434	+36,0	2,3	2,1	39,0
Hotels	53 580	+26,2	1,8	2,0	37,4
Gasthöfe
Pensionen
Hotels garnis	27 140	+63,2	2,0	2,3	35,5
Erholungs-, Ferien-, Schulungsheime	775	+34,3	4,1	3,1	35,8
Ferienhäuser, -wohnungen, -zentren
Hütten, Jugendherbergen u. Ä.
Vorsorge- und Reha-Kliniken
Campingplätze
Nordrhein-Westfalen	6 849 565	+34,7	2,3	2,2	42,5
Hotels	3 886 555	+37,1	1,8	1,9	39,1
Gasthöfe	60 006	+12,8	2,1	2,7	26,7
Pensionen	113 070	+4,2	3,3	4,8	37,1
Hotels garnis	1 581 919	+42,4	1,8	2,1	41,4
Erholungs-, Ferien-, Schulungsheime	89 365	+14,7	3,8	4,1	40,7
Ferienhäuser, -wohnungen, -zentren	734 169	+23,2	4,3	5,0	45,1
Hütten, Jugendherbergen u. Ä.	120 655	+49,4	2,3	2,2	36,6
Vorsorge- und Reha-Kliniken	9 943	-4,7	25,7	58,1	86,3
Campingplätze	253 883	+18,8	2,7	2,5	.

Anmerkungen Seite 44

3.4 Leistung der Beherbergungsstätten nach Reisegebieten und Herkunftsländern

Januar bis August 2023

Reisegebiet Herkunftsland (ständiger Wohnsitz)	Ankünfte		Übernachtungen			Mittlere Aufenthalts- dauer ³⁾
	aller Gäste	Verän- derung ¹⁾	aller Gäste	Verän- derung ¹⁾	Anteil ²⁾	
Eifel und Region Aachen	871 003	+12,8	2 120 065	+8,3	100	2,4
Bundesrepublik Deutschland	636 079	+9,5	1 604 088	+6,6	75,7	2,5
Ausland	234 924	+22,8	515 977	+14,1	24,3	2,2
Europa	199 275	+19,1	448 254	+10,6	86,9	2,2
EU-Länder	185 805	+18,5	422 579	+9,7	81,9	2,3
Belgien	38 598	+18,7	78 654	+10,4	15,2	2,0
Bulgarien	441	+2,1	866	-4,2	0,2	2,0
Dänemark	3 509	+14,0	6 397	+14,1	1,2	1,8
Estland	215	+13,2	496	+57,5	0,1	2,3
Finnland	859	+28,4	1 586	+20,4	0,3	1,8
Frankreich	13 728	+34,3	22 013	+28,4	4,3	1,6
Griechenland	851	+100,2	2 237	+59,2	0,4	2,6
Republik Irland	1 127	+53,1	2 019	+41,3	0,4	1,8
Italien	5 281	+14,4	9 472	+24,2	1,8	1,8
Kroatien	540	+46,7	1 771	+61,6	0,3	3,3
Lettland	219	+4,8	446	-1,5	0,1	2,0
Litauen	442	+44,9	1 699	+147,3	0,3	3,8
Luxemburg	3 014	+25,0	5 108	+23,5	1,0	1,7
Malta	78	+9,9	128	+23,1	-	1,6
Niederlande	82 570	+13,0	220 661	+2,3	42,8	2,7
Österreich	3 896	+13,3	7 832	+21,7	1,5	2,0
Polen	4 571	+13,9	9 766	-0,6	1,9	2,1
Portugal	1 104	+13,3	3 065	+11,3	0,6	2,8
Rumänien	1 820	+35,8	3 630	+1,3	0,7	2,0
Schweden	2 262	+15,5	3 624	+21,5	0,7	1,6
Slowakische Republik	595	+11,0	1 548	+5,4	0,3	2,6
Slowenien	280	-11,4	610	-17,9	0,1	2,2
Spanien	4 047	+28,5	7 193	+16,6	1,4	1,8
Tschechische Republik	1 835	+45,5	3 584	+46,3	0,7	2,0
Ungarn	951	+20,4	3 094	+66,8	0,6	3,3
Vereinigtes Königreich	12 821	+33,0	24 720	+39,7	4,8	1,9
Zypern	151	+112,7	360	+129,3	0,1	2,4
Island	62	-44,6	152	-33,3	-	2,5
Norwegen	928	+8,8	1 678	+16,3	0,3	1,8
Russland	490	+24,4	1 065	+34,0	0,2	2,2
Schweiz	6 742	+28,9	12 611	+28,8	2,4	1,9
Türkei	1 471	+47,7	3 044	+51,7	0,6	2,1
Ukraine	1 005	+1,0	1 950	+5,0	0,4	1,9
sonstige europäische Länder	2 772	+39,4	5 175	+25,6	1,0	1,9
Afrika	1 010	+39,3	2 377	+33,0	0,5	2,4
Republik Südafrika	218	+32,1	616	+10,0	0,1	2,8
sonstige afrikanische Länder	792	+41,4	1 761	+43,5	0,3	2,2
Asien	9 972	+10,1	19 448	+4,0	3,8	2,0
Arabische Golfstaaten	2 933	-42,0	5 970	-48,0	1,2	2,0
Volksrepublik China und Hongkong	1 929	+399,7	3 082	+306,6	0,6	1,6
Indien	748	+72,4	1 676	+64,0	0,3	2,2
Israel	416	+1,5	1 243	+15,4	0,2	3,0
Japan	1 114	+136,5	1 968	+168,1	0,4	1,8
Südkorea	720	+38,5	1 040	+36,7	0,2	1,4
Taiwan	328	+117,2	572	+103,6	0,1	1,7
sonstige asiatische Länder	1 784	+9,4	3 897	+51,0	0,8	2,2
Amerika	11 739	+24,3	20 763	+28,2	4,0	1,8
Kanada	724	+4,8	1 457	+17,1	0,3	2,0
USA	8 689	+19,1	14 786	+25,1	2,9	1,7
sonstige nordamerikanische Länder	50	+212,5	98	+88,5	-	2,0
Mittelamerika und Karibik	523	+74,3	1 067	+42,6	0,2	2,0
Brasilien	990	+55,4	1 807	+47,9	0,4	1,8
sonstige südamerikanische Länder	763	+49,9	1 548	+40,5	0,3	2,0
Australien	972	+87,3	2 462	+163,6	0,5	2,5
Neuseeland und Ozeanien	228	+140,0	431	+119,9	0,1	1,9
Ohne Angabe	11 728	+185,6	22 242	+144,3	4,3	1,9

1) Veränderung gegenüber dem Vorjahreszeitraum in % – 2) Bei Übernachtungen von Gästen aus der Bundesrepublik Deutschland und dem Ausland: Anteil an allen Übernachtungen im Bundesgebiet; sonst: Anteil an allen Übernachtungen am Ausland zusammen. – 3) mittlere Aufenthaltsdauer in Tagen = Übernachtungen / Ankünfte

Noch: 3.4 Leistung der Beherbergungsstätten nach Reisegebieten und Herkunftsländern

Januar bis August 2023

Reisegebiet Herkunftsland (ständiger Wohnsitz)	Ankünfte		Übernachtungen			Mittlere Aufenthalts- dauer ³⁾
	aller Gäste	Verän- derung ¹⁾	aller Gäste	Verän- derung ¹⁾	Anteil ²⁾	
Niederrhein	1 387 889	+10,7	3 124 070	+11,3	100	2,3
Bundesrepublik Deutschland	1 157 890	+9,9	2 624 101	+10,1	84,0	2,3
Ausland	229 999	+14,6	499 969	+18,0	16,0	2,2
Europa	196 805	+10,4	422 874	+14,1	84,6	2,1
EU-Länder	177 210	+10,0	380 782	+13,1	76,2	2,1
Belgien	15 898	+1,9	27 244	-2,6	5,4	1,7
Bulgarien	1 076	+8,7	2 566	-44,3	0,5	2,4
Dänemark	4 263	-2,5	7 487	-8,9	1,5	1,8
Estland	261	+0,4	441	+3,5	0,1	1,7
Finnland	1 533	+144,9	3 247	+162,7	0,6	2,1
Frankreich	10 847	+23,0	19 997	+22,3	4,0	1,8
Griechenland	943	+42,0	2 495	+23,3	0,5	2,6
Republik Irland	1 097	+44,3	3 098	+94,1	0,6	2,8
Italien	9 212	+41,0	20 920	+51,1	4,2	2,3
Kroatien	1 069	+13,2	8 932	+17,8	1,8	8,4
Lettland	326	-4,1	1 370	+78,2	0,3	4,2
Litauen	715	+33,1	2 699	-21,7	0,5	3,8
Luxemburg	1 853	+17,7	3 535	+24,2	0,7	1,9
Malta	102	+126,7	198	+104,1	-	1,9
Niederlande	79 460	+2,5	140 046	+7,4	28,0	1,8
Österreich	7 009	+15,8	16 319	+24,9	3,3	2,3
Polen	9 933	+18,4	44 513	+26,2	8,9	4,5
Portugal	1 089	+48,0	2 607	+53,6	0,5	2,4
Rumänien	2 360	-26,5	9 741	-38,3	1,9	4,1
Schweden	2 379	+27,8	4 497	+39,3	0,9	1,9
Slowakische Republik	936	+44,7	3 731	+16,6	0,7	4,0
Slowenien	738	+41,1	3 730	+6,5	0,7	5,1
Spanien	5 211	+29,7	12 606	+60,4	2,5	2,4
Tschechische Republik	2 908	+42,1	6 900	+51,1	1,4	2,4
Ungarn	1 254	+13,1	4 067	+21,7	0,8	3,2
Vereinigtes Königreich	14 572	+13,6	27 238	+18,2	5,4	1,9
Zypern	166	-	558	-24,6	0,1	3,4
Island	101	+55,4	329	+53,0	0,1	3,3
Norwegen	1 224	+25,7	2 059	+9,1	0,4	1,7
Russland	474	+29,2	1 821	+75,3	0,4	3,8
Schweiz	8 878	+16,3	16 641	+20,0	3,3	1,9
Türkei	3 796	+43,1	9 393	+67,7	1,9	2,5
Ukraine	1 360	-25,9	3 109	-22,8	0,6	2,3
sonstige europäische Länder	3 762	+4,2	8 740	+18,2	1,7	2,3
Afrika	1 115	+23,3	2 687	-0,7	0,5	2,4
Republik Südafrika	264	+95,6	540	+96,4	0,1	2,0
sonstige afrikanische Länder	851	+10,7	2 147	-11,7	0,4	2,5
Asien	8 316	+106,0	26 176	+88,6	5,2	3,1
Arabische Golfstaaten	1 036	+23,9	7 320	+23,4	1,5	7,1
Volksrepublik China und Hongkong	2 594	+401,7	6 689	x	1,3	2,6
Indien	1 011	+122,7	3 555	+145,3	0,7	3,5
Israel	415	-13,4	976	+6,7	0,2	2,4
Japan	765	+214,8	1 843	+129,5	0,4	2,4
Südkorea	537	+219,6	962	+155,2	0,2	1,8
Taiwan	242	x	497	+212,6	0,1	2,1
sonstige asiatische Länder	1 716	+32,1	4 334	+37,2	0,9	2,5
Amerika	9 215	+71,6	20 260	+54,3	4,1	2,2
Kanada	694	+34,2	1 915	+27,2	0,4	2,8
USA	6 550	+74,8	13 692	+51,3	2,7	2,1
sonstige nordamerikanische Länder	50	+78,6	132	-2,2	-	2,6
Mittelamerika und Karibik	439	+43,5	1 091	+88,1	0,2	2,5
Brasilien	930	+195,2	2 255	+109,0	0,5	2,4
sonstige südamerikanische Länder	552	+21,3	1 175	+50,6	0,2	2,1
Australien	571	+59,1	1 099	+25,2	0,2	1,9
Neuseeland und Ozeanien	146	+156,1	451	+364,9	0,1	3,1
Ohne Angabe	13 831	+18,1	26 422	+19,1	5,3	1,9

Anmerkungen Seite 66

Noch: 3.4 Leistung der Beherbergungsstätten nach Reisegebieten und Herkunftsländern

Januar bis August 2023

Reisegebiet Herkunftsland (ständiger Wohnsitz)	Ankünfte		Übernachtungen			Mittlere Aufenthalts- dauer ³⁾
	aller Gäste	Verän- derung ¹⁾	aller Gäste	Verän- derung ¹⁾	Anteil ²⁾	
Münsterland	1 213 291	+15,0	3 118 230	+23,1	100	2,6
Bundesrepublik Deutschland	1 067 674	+15,1	2 773 684	+23,7	89,0	2,6
Ausland	145 617	+14,1	344 546	+18,3	11,0	2,4
Europa	113 113	+13,4	280 144	+17,4	81,3	2,5
EU-Länder	101 192	+12,2	251 766	+16,5	73,1	2,5
Belgien	5 965	+11,1	10 240	+0,1	3,0	1,7
Bulgarien	552	-36,9	2 564	+6,9	0,7	4,6
Dänemark	7 275	+13,6	10 944	+14,7	3,2	1,5
Estland	188	+39,3	338	+11,9	0,1	1,8
Finnland	773	+24,3	1 204	+21,7	0,3	1,6
Frankreich	6 169	+29,0	10 731	+29,9	3,1	1,7
Griechenland	337	-16,8	968	-69,3	0,3	2,9
Republik Irland	374	-5,3	861	+6,6	0,2	2,3
Italien	2 803	+13,7	7 097	-8,0	2,1	2,5
Kroatien	564	-30,9	4 094	+5,6	1,2	7,3
Lettland	300	+0,3	1 002	+11,0	0,3	3,3
Litauen	1 404	-58,7	4 932	-12,7	1,4	3,5
Luxemburg	1 239	+11,9	2 002	+11,3	0,6	1,6
Malta	25	+31,6	108	+129,8	-	4,3
Niederlande	43 781	+15,1	95 894	+21,6	27,8	2,2
Österreich	3 884	+2,2	9 061	+4,4	2,6	2,3
Polen	6 905	+15,6	40 858	+18,7	11,9	5,9
Portugal	683	+31,3	3 639	+101,4	1,1	5,3
Rumänien	1 887	+7,5	8 235	+37,5	2,4	4,4
Schweden	4 750	+16,8	6 441	+18,4	1,9	1,4
Slowakische Republik	487	+8,2	5 575	+17,1	1,6	11,4
Slowenien	444	+4,7	2 145	-18,7	0,6	4,8
Spanien	2 154	+15,6	5 670	+21,0	1,6	2,6
Tschechische Republik	1 632	+46,2	4 098	+34,1	1,2	2,5
Ungarn	502	-10,2	1 683	+6,9	0,5	3,4
Vereinigtes Königreich	6 061	+35,9	11 159	+32,4	3,2	1,8
Zypern	54	+92,9	223	+305,5	0,1	4,1
Island	51	-13,6	139	-63,2	-	2,7
Norwegen	2 032	+13,1	3 034	+15,1	0,9	1,5
Russland	293	+45,8	1 755	+28,6	0,5	6,0
Schweiz	5 699	+20,6	11 496	+17,4	3,3	2,0
Türkei	772	+26,8	2 260	+44,8	0,7	2,9
Ukraine	671	+2,4	1 692	-6,8	0,5	2,5
sonstige europäische Länder	2 403	+51,4	8 002	+60,1	2,3	3,3
Afrika	391	+2,1	961	+2,2	0,3	2,5
Republik Südafrika	95	-37,1	236	-35,0	0,1	2,5
sonstige afrikanische Länder	296	+27,6	725	+25,6	0,2	2,4
Asien	3 333	+93,7	8 905	+93,2	2,6	2,7
Arabische Golfstaaten	293	+23,6	812	+70,2	0,2	2,8
Volksrepublik China und Hongkong	811	+423,2	1 830	+264,5	0,5	2,3
Indien	286	+41,6	991	+32,3	0,3	3,5
Israel	228	+1,3	576	+3,0	0,2	2,5
Japan	434	+152,3	1 058	+223,5	0,3	2,4
Südkorea	260	+45,3	867	+29,4	0,3	3,3
Taiwan	130	+242,1	233	+177,4	0,1	1,8
sonstige asiatische Länder	891	+73,7	2 538	+104,5	0,7	2,8
Amerika	5 169	+31,4	14 515	+22,6	4,2	2,8
Kanada	484	+64,1	1 308	+62,7	0,4	2,7
USA	3 697	+25,7	10 158	+12,4	2,9	2,7
sonstige nordamerikanische Länder	44	+37,5	120	+60,0	-	2,7
Mittelamerika und Karibik	280	+112,1	634	+67,3	0,2	2,3
Brasilien	316	+18,4	1 338	+42,0	0,4	4,2
sonstige südamerikanische Länder	348	+29,9	957	+58,4	0,3	2,8
Australien	569	+55,9	1 294	+55,3	0,4	2,3
Neuseeland und Ozeanien	110	+129,2	205	+109,2	0,1	1,9
Ohne Angabe	22 932	+7,5	38 522	+12,5	11,2	1,7

Anmerkungen Seite 66

Noch: 3.4 Leistung der Beherbergungsstätten nach Reisegebieten und Herkunftsländern

Januar bis August 2023

Reisegebiet Herkunftsland (ständiger Wohnsitz)	Ankünfte		Übernachtungen			Mittlere Aufenthalts- dauer ³⁾
	aller Gäste	Verän- derung ¹⁾	aller Gäste	Verän- derung ¹⁾	Anteil ²⁾	
Teutoburger Wald	1 350 640	+16,8	4 581 774	+10,9	100	3,4
Bundesrepublik Deutschland	1 229 931	+16,2	4 258 689	+10,2	92,9	3,5
Ausland	120 709	+23,8	323 085	+20,3	7,1	2,7
Europa	104 117	+21,9	278 240	+18,1	86,1	2,7
EU-Länder	91 995	+22,8	248 323	+18,1	76,9	2,7
Belgien	5 811	+37,3	10 447	+32,7	3,2	1,8
Bulgarien	401	+17,3	1 989	-24,9	0,6	5,0
Dänemark	5 358	+19,0	10 304	+1,9	3,2	1,9
Estland	251	+54,9	473	+57,1	0,1	1,9
Finnland	706	+10,7	1 351	+24,2	0,4	1,9
Frankreich	5 358	+33,5	10 182	+27,2	3,2	1,9
Griechenland	404	+11,3	1 217	+29,2	0,4	3,0
Republik Irland	493	+3,6	984	+18,7	0,3	2,0
Italien	3 574	+24,8	9 601	+30,8	3,0	2,7
Kroatien	438	+46,0	1 533	+46,8	0,5	3,5
Lettland	386	+75,5	1 312	+64,0	0,4	3,4
Litauen	686	+7,9	7 964	+20,4	2,5	11,6
Luxemburg	733	+37,8	1 331	+55,7	0,4	1,8
Malta	35	+105,9	88	+31,3	-	2,5
Niederlande	33 532	+24,3	85 233	+31,4	26,4	2,5
Österreich	5 146	+21,9	11 086	+12,8	3,4	2,2
Polen	9 605	+6,5	42 856	+2,3	13,3	4,5
Portugal	929	+96,8	1 880	+80,4	0,6	2,0
Rumänien	1 281	+58,0	5 229	+15,4	1,6	4,1
Schweden	2 363	+8,3	3 830	+6,2	1,2	1,6
Slowakische Republik	787	+5,6	3 650	-26,0	1,1	4,6
Slowenien	607	+26,2	2 685	+17,8	0,8	4,4
Spanien	2 593	-19,1	6 420	-23,7	2,0	2,5
Tschechische Republik	2 442	+32,0	8 561	+23,4	2,6	3,5
Ungarn	808	+66,3	2 649	+68,5	0,8	3,3
Vereinigtes Königreich	7 214	+40,4	15 316	+29,8	4,7	2,1
Zypern	54	+63,6	152	+166,7	-	2,8
Island	86	+1,2	187	+36,5	0,1	2,2
Norwegen	1 046	+30,4	1 719	+22,9	0,5	1,6
Russland	352	+28,9	969	-21,7	0,3	2,8
Schweiz	5 449	+20,8	11 238	+25,9	3,5	2,1
Türkei	1 238	+11,6	4 450	+17,1	1,4	3,6
Ukraine	984	+10,6	2 099	+8,2	0,6	2,1
sonstige europäische Länder	2 967	+6,0	9 255	+17,7	2,9	3,1
Afrika	720	+65,9	3 446	+8,8	1,1	4,8
Republik Südafrika	114	+20,0	400	-25,7	0,1	3,5
sonstige afrikanische Länder	606	+78,8	3 046	+15,8	0,9	5,0
Asien	5 204	+151,2	15 669	+77,1	4,8	3,0
Arabische Golfstaaten	378	+56,2	974	+28,2	0,3	2,6
Volksrepublik China und Hongkong	1 638	x	4 445	+331,1	1,4	2,7
Indien	449	+106,0	1 597	+30,4	0,5	3,6
Israel	276	+50,8	773	+2,4	0,2	2,8
Japan	814	+344,8	2 019	+221,5	0,6	2,5
Südkorea	269	+25,7	889	-24,6	0,3	3,3
Taiwan	194	+223,3	461	+265,9	0,1	2,4
sonstige asiatische Länder	1 186	+57,7	4 511	+43,5	1,4	3,8
Amerika	5 750	+72,5	15 700	+70,6	4,9	2,7
Kanada	660	+66,7	1 656	+76,5	0,5	2,5
USA	3 719	+67,7	10 141	+69,2	3,1	2,7
sonstige nordamerikanische Länder	73	+73,8	340	+146,4	0,1	4,7
Mittelamerika und Karibik	570	+136,5	1 391	+86,0	0,4	2,4
Brasilien	338	+66,5	806	-1,7	0,2	2,4
sonstige südamerikanische Länder	390	+66,0	1 366	+140,9	0,4	3,5
Australien	461	+61,8	1 482	+113,9	0,5	3,2
Neuseeland und Ozeanien	146	+94,7	423	+166,0	0,1	2,9
Ohne Angabe	4 311	-26,8	8 125	-26,3	2,5	1,9

Anmerkungen Seite 66

Noch: 3.4 Leistung der Beherbergungsstätten nach Reisegebieten und Herkunftsländern

Januar bis August 2023

Reisegebiet Herkunftsland (ständiger Wohnsitz)	Ankünfte		Übernachtungen			Mittlere Aufenthalts- dauer ³⁾
	aller Gäste	Verän- derung ¹⁾	aller Gäste	Verän- derung ¹⁾	Anteil ²⁾	
Sauerland	1 397 884	+8,0	4 504 434	+6,3	100	3,2
Bundesrepublik Deutschland	1 156 255	+5,2	3 650 575	+2,6	81,0	3,2
Ausland	241 629	+23,3	853 859	+25,8	19,0	3,5
Europa	230 945	+22,6	825 972	+25,5	96,7	3,6
EU-Länder	223 863	+22,6	806 018	+26,2	94,4	3,6
Belgien	22 617	+18,7	80 204	+23,7	9,4	3,5
Bulgarien	252	+37,0	1 117	+18,2	0,1	4,4
Dänemark	5 498	+30,5	19 519	+37,0	2,3	3,6
Estland	97	-38,6	165	-74,8	-	1,7
Finnland	333	+68,2	593	+13,8	0,1	1,8
Frankreich	3 508	+31,3	8 095	+29,2	0,9	2,3
Griechenland	138	+22,1	265	-45,7	-	1,9
Republik Irland	330	+79,3	1 465	+122,0	0,2	4,4
Italien	2 201	+42,0	5 336	+10,1	0,6	2,4
Kroatien	154	-3,1	1 038	+28,3	0,1	6,7
Lettland	176	+23,9	764	-10,1	0,1	4,3
Litauen	309	+5,8	3 723	+3,4	0,4	12,0
Luxemburg	636	+33,1	1 662	+43,3	0,2	2,6
Malta	14	+55,6	35	+40,0	-	2,5
Niederlande	168 526	+22,4	615 933	+27,4	72,1	3,7
Österreich	3 990	+2,6	13 789	+1,0	1,6	3,5
Polen	4 285	+17,0	16 427	+19,9	1,9	3,8
Portugal	516	+55,0	1 335	+47,5	0,2	2,6
Rumänien	882	+50,0	5 471	+31,1	0,6	6,2
Schweden	1 066	+25,4	1 863	+29,6	0,2	1,7
Slowakische Republik	451	+25,3	2 058	-27,0	0,2	4,6
Slowenien	314	+30,8	1 321	-26,6	0,2	4,2
Spanien	1 224	+33,6	4 276	+54,8	0,5	3,5
Tschechische Republik	1 629	+28,9	6 188	+35,9	0,7	3,8
Ungarn	643	+33,1	2 146	-5,3	0,3	3,3
Vereinigtes Königreich	4 060	+42,6	11 205	+51,5	1,3	2,8
Zypern	14	+7,7	25	+47,1	-	1,8
Island	17	-5,6	27	-18,2	-	1,6
Norwegen	642	+52,1	1 290	+59,5	0,2	2,0
Russland	71	-55,6	120	-87,2	-	1,7
Schweiz	3 837	+32,6	10 665	+45,5	1,2	2,8
Türkei	394	+44,3	1 149	-65,0	0,1	2,9
Ukraine	397	+1,5	781	-8,0	0,1	2,0
sonstige europäische Länder	1 724	+6,2	5 922	-7,3	0,7	3,4
Afrika	202	+41,3	790	+90,4	0,1	3,9
Republik Südafrika	66	+50,0	196	+30,7	-	3,0
sonstige afrikanische Länder	136	+37,4	594	+124,2	0,1	4,4
Asien	2 473	+149,5	7 526	+55,0	0,9	3,0
Arabische Golfstaaten	253	+66,4	907	+67,3	0,1	3,6
Volksrepublik China und Hongkong	949	x	2 622	+460,3	0,3	2,8
Indien	204	+39,7	926	+56,9	0,1	4,5
Israel	132	+91,3	384	+80,3	-	2,9
Japan	259	+223,8	560	+145,6	0,1	2,2
Südkorea	107	+18,9	286	-25,5	-	2,7
Taiwan	103	+194,3	208	+188,9	-	2,0
sonstige asiatische Länder	466	+52,8	1 633	-30,8	0,2	3,5
Amerika	2 925	+30,6	9 875	+56,0	1,2	3,4
Kanada	405	+69,5	1 384	+30,4	0,2	3,4
USA	1 779	+26,2	5 044	+27,5	0,6	2,8
sonstige nordamerikanische Länder	15	+25,0	61	+144,0	-	4,1
Mittelamerika und Karibik	260	+104,7	1 554	+276,3	0,2	6,0
Brasilien	204	+47,8	1 104	+220,9	0,1	5,4
sonstige südamerikanische Länder	262	-16,3	728	+37,1	0,1	2,8
Australien	197	+56,3	568	+14,7	0,1	2,9
Neuseeland und Ozeanien	72	+166,7	140	+137,3	-	1,9
Ohne Angabe	4 815	+16,0	8 988	+13,3	1,1	1,9

Anmerkungen Seite 66

Noch: 3.4 Leistung der Beherbergungsstätten nach Reisegebieten und Herkunftsländern

Januar bis August 2023

Reisegebiet Herkunftsland (ständiger Wohnsitz)	Ankünfte		Übernachtungen			Mittlere Aufenthalts- dauer ³⁾
	aller Gäste	Verän- derung ¹⁾	aller Gäste	Verän- derung ¹⁾	Anteil ²⁾	
Siegerland-Wittgenstein	149 807	+16,1	503 313	+12,6	100	3,4
Bundesrepublik Deutschland	124 876	+17,5	442 407	+13,2	87,9	3,5
Ausland	24 931	+9,8	60 906	+8,1	12,1	2,4
Europa	20 363	+3,6	52 113	+3,9	85,6	2,6
EU-Länder	18 837	+5,3	49 319	+4,8	81,0	2,6
Belgien	1 415	-0,6	3 566	+3,9	5,9	2,5
Bulgarien	53	+55,9	75	+63,0	0,1	1,4
Dänemark	353	+10,0	613	+2,3	1,0	1,7
Estland	50	+4,2	665	+25,7	1,1	13,3
Finnland	95	+4,4	160	+30,1	0,3	1,7
Frankreich	949	+30,5	1 704	+44,5	2,8	1,8
Griechenland	48	+20,0	91	+33,8	0,1	1,9
Republik Irland	29	-57,4	36	-58,6	0,1	1,2
Italien	656	+13,1	1 334	+27,9	2,2	2,0
Kroatien	65	-31,6	126	-35,4	0,2	1,9
Lettland	26	+13,0	53	-25,4	0,1	2,0
Litauen	78	+47,2	1 598	x	2,6	20,5
Luxemburg	83	+16,9	133	+30,4	0,2	1,6
Malta	1	-75,0	2	-66,7	-	2,0
Niederlande	10 066	-0,6	29 179	-1,5	47,9	2,9
Österreich	1 331	+12,2	2 129	-9,6	3,5	1,6
Polen	972	+27,1	2 814	+8,4	4,6	2,9
Portugal	71	+2,9	135	-34,1	0,2	1,9
Rumänien	253	+48,0	507	+15,2	0,8	2,0
Schweden	210	+1,0	330	+1,5	0,5	1,6
Slowakische Republik	180	+44,0	367	-27,5	0,6	2,0
Slowenien	67	+15,5	130	-45,4	0,2	1,9
Spanien	303	-22,3	555	-23,1	0,9	1,8
Tschechische Republik	325	-5,2	661	+9,8	1,1	2,0
Ungarn	190	+49,6	438	+8,1	0,7	2,3
Vereinigtes Königreich	967	+32,6	1 916	+37,9	3,1	2,0
Zypern	1	-	2	+100,0	-	2,0
Island	17	+13,3	17	-34,6	-	1,0
Norwegen	92	+19,5	122	-10,9	0,2	1,3
Russland	92	+37,3	160	+97,5	0,3	1,7
Schweiz	917	-6,8	1 579	-9,1	2,6	1,7
Türkei	195	-7,1	516	+32,0	0,8	2,6
Ukraine	77	-70,8	181	-61,7	0,3	2,4
sonstige europäische Länder	136	-16,0	219	-8,8	0,4	1,6
Afrika	135	+58,8	418	-21,3	0,7	3,1
Republik Südafrika	42	+425,0	154	x	0,3	3,7
sonstige afrikanische Länder	93	+20,8	264	-48,5	0,4	2,8
Asien	1 197	+16,2	2 114	+11,7	3,5	1,8
Arabische Golfstaaten	154	-26,0	270	-2,9	0,4	1,8
Volksrepublik China und Hongkong	234	+358,8	371	+29,7	0,6	1,6
Indien	224	+72,3	457	+44,2	0,8	2,0
Israel	95	-55,2	126	-46,4	0,2	1,3
Japan	93	-	181	+23,1	0,3	1,9
Südkorea	173	+166,2	281	+88,6	0,5	1,6
Taiwan	22	x	78	x	0,1	3,5
sonstige asiatische Länder	202	-25,5	350	-27,1	0,6	1,7
Amerika	1 507	+26,0	3 388	+46,9	5,6	2,2
Kanada	85	+46,6	174	-11,7	0,3	2,0
USA	1 151	+21,3	2 656	+51,9	4,4	2,3
sonstige nordamerikanische Länder	-	-	-	-	-	-
Mittelamerika und Karibik	125	+38,9	225	+38,0	0,4	1,8
Brasilien	111	+82,0	207	+59,2	0,3	1,9
sonstige südamerikanische Länder	35	-7,9	126	+82,6	0,2	3,6
Australien	115	+79,7	290	+143,7	0,5	2,5
Neuseeland und Ozeanien	18	+100,0	47	+291,7	0,1	2,6
Ohne Angabe	1 596	+141,5	2 536	+94,8	4,2	1,6

Anmerkungen Seite 66

Noch: 3.4 Leistung der Beherbergungsstätten nach Reisegebieten und Herkunftsländern

Januar bis August 2023

Reisegebiet Herkunftsland (ständiger Wohnsitz)	Ankünfte		Übernachtungen			Mittlere Aufenthalts- dauer ³⁾
	aller Gäste	Verän- derung ¹⁾	aller Gäste	Verän- derung ¹⁾	Anteil ²⁾	
Bergisches Land	367 554	+24,0	1 004 226	+14,8	100	2,7
Bundesrepublik Deutschland	324 807	+20,4	909 348	+12,4	90,6	2,8
Ausland	42 747	+60,3	94 878	+44,1	9,4	2,2
Europa	33 626	+53,2	75 596	+36,2	79,7	2,2
EU-Länder	27 486	+44,5	62 041	+29,6	65,4	2,3
Belgien	2 777	+43,0	4 857	+19,1	5,1	1,7
Bulgarien	155	+91,4	704	-22,1	0,7	4,5
Dänemark	961	+39,9	1 534	+46,9	1,6	1,6
Estland	50	-53,3	98	-57,9	0,1	2,0
Finnland	280	+194,7	564	+220,5	0,6	2,0
Frankreich	2 373	+96,0	4 321	+101,1	4,6	1,8
Griechenland	160	+58,4	468	+52,4	0,5	2,9
Republik Irland	234	+131,7	505	+85,0	0,5	2,2
Italien	1 644	+76,6	3 653	+55,6	3,9	2,2
Kroatien	148	+100,0	732	+346,3	0,8	4,9
Lettland	47	-46,0	101	-46,0	0,1	2,1
Litauen	250	+131,5	1 136	+226,4	1,2	4,5
Luxemburg	638	+26,6	2 558	-2,0	2,7	4,0
Malta	43	x	63	x	0,1	1,5
Niederlande	6 833	+7,4	13 441	+4,1	14,2	2,0
Österreich	1 720	+43,5	3 883	+34,9	4,1	2,3
Polen	2 424	+43,2	8 412	+15,8	8,9	3,5
Portugal	244	+187,1	662	+234,3	0,7	2,7
Rumänien	381	+64,2	1 746	+67,9	1,8	4,6
Schweden	620	+31,9	1 000	+26,6	1,1	1,6
Slowakische Republik	252	+21,7	892	-23,4	0,9	3,5
Slowenien	271	+115,1	1 316	+135,0	1,4	4,9
Spanien	1 083	+87,4	2 014	+36,7	2,1	1,9
Tschechische Republik	853	+78,5	1 635	+6,5	1,7	1,9
Ungarn	481	+251,1	1 068	+202,5	1,1	2,2
Vereinigtes Königreich	2 528	+78,9	4 582	+60,7	4,8	1,8
Zypern	36	+227,3	96	+209,7	0,1	2,7
Island	22	+120,0	46	+64,3	-	2,1
Norwegen	256	+21,3	421	-34,0	0,4	1,6
Russland	97	+94,0	307	+20,9	0,3	3,2
Schweiz	2 428	+44,5	4 753	+45,1	5,0	2,0
Türkei	520	+165,3	1 850	+189,1	1,9	3,6
Ukraine	322	+84,0	496	+31,6	0,5	1,5
sonstige europäische Länder	2 495	+313,1	5 682	+134,3	6,0	2,3
Afrika	433	+228,0	1 508	+190,6	1,6	3,5
Republik Südafrika	87	+102,3	296	+89,7	0,3	3,4
sonstige afrikanische Länder	346	+288,8	1 212	+233,9	1,3	3,5
Asien	2 122	+225,5	5 927	+158,5	6,2	2,8
Arabische Golfstaaten	203	+95,2	355	+47,3	0,4	1,7
Volksrepublik China und Hongkong	597	x	1 433	x	1,5	2,4
Indien	237	+253,7	1 094	+258,7	1,2	4,6
Israel	199	+231,7	501	+243,2	0,5	2,5
Japan	180	+350,0	537	+158,2	0,6	3,0
Südkorea	81	+19,1	236	-3,3	0,2	2,9
Taiwan	50	x	157	+153,2	0,2	3,1
sonstige asiatische Länder	575	+150,0	1 614	+85,9	1,7	2,8
Amerika	2 430	+85,2	5 623	+71,8	5,9	2,3
Kanada	195	+129,4	458	+92,4	0,5	2,3
USA	1 545	+62,8	3 589	+61,2	3,8	2,3
sonstige nordamerikanische Länder	59	+47,5	122	+69,4	0,1	2,1
Mittelamerika und Karibik	194	+118,0	483	+80,9	0,5	2,5
Brasilien	122	+90,6	312	+60,0	0,3	2,6
sonstige südamerikanische Länder	315	+270,6	659	+139,6	0,7	2,1
Australien	223	+259,7	446	+301,8	0,5	2,0
Neuseeland und Ozeanien	28	+250,0	74	+311,1	0,1	2,6
Ohne Angabe	3 885	+52,5	5 704	+38,1	6,0	1,5

Anmerkungen Seite 66

Noch: 3.4 Leistung der Beherbergungsstätten nach Reisegebieten und Herkunftsländern

Januar bis August 2023

Reisegebiet Herkunftsland (ständiger Wohnsitz)	Ankünfte		Übernachtungen			Mittlere Aufenthalts- dauer ³⁾
	aller Gäste	Verän- derung ¹⁾	aller Gäste	Verän- derung ¹⁾	Anteil ²⁾	
Bonn und Rhein-Sieg-Kreis	923 236	+21,8	1 912 001	+15,9	100	2,1
Bundesrepublik Deutschland	773 842	+20,8	1 563 193	+13,7	81,8	2,0
Ausland	149 394	+27,2	348 808	+26,4	18,2	2,3
Europa	110 562	+25,4	237 211	+21,9	68,0	2,1
EU-Länder	94 561	+22,8	202 723	+19,7	58,1	2,1
Belgien	11 976	+23,5	23 068	+14,1	6,6	1,9
Bulgarien	705	+32,0	1 914	+15,1	0,5	2,7
Dänemark	1 900	+13,3	4 127	+12,6	1,2	2,2
Estland	315	+68,4	704	+50,4	0,2	2,2
Finnland	752	+20,5	1 585	+22,2	0,5	2,1
Frankreich	7 182	+29,1	15 294	+34,2	4,4	2,1
Griechenland	696	+9,4	1 786	-5,4	0,5	2,6
Republik Irland	888	+32,9	2 209	+52,6	0,6	2,5
Italien	5 477	+14,8	12 445	+9,7	3,6	2,3
Kroatien	477	+18,7	1 643	-22,5	0,5	3,4
Lettland	294	+4,3	569	-17,1	0,2	1,9
Litauen	450	+53,1	1 135	+36,6	0,3	2,5
Luxemburg	2 030	+13,9	3 203	+3,7	0,9	1,6
Malta	76	+11,8	190	-15,9	0,1	2,5
Niederlande	26 929	+13,9	46 394	+7,8	13,3	1,7
Österreich	6 574	+40,0	14 154	+35,0	4,1	2,2
Polen	4 227	+32,1	13 419	+24,4	3,8	3,2
Portugal	755	+54,7	2 752	+54,5	0,8	3,6
Rumänien	1 119	+8,5	3 153	-2,1	0,9	2,8
Schweden	1 686	+17,1	4 311	+59,8	1,2	2,6
Slowakische Republik	732	+12,6	2 962	+14,1	0,8	4,0
Slowenien	544	+27,7	1 327	-14,7	0,4	2,4
Spanien	3 507	+23,5	8 601	+23,6	2,5	2,5
Tschechische Republik	2 108	+44,9	4 680	+53,9	1,3	2,2
Ungarn	1 145	+10,7	3 764	+10,7	1,1	3,3
Vereinigtes Königreich	11 795	+33,5	26 923	+41,1	7,7	2,3
Zypern	222	+111,4	411	+15,1	0,1	1,9
Island	212	+87,6	719	+159,6	0,2	3,4
Norwegen	855	+12,2	2 194	+11,8	0,6	2,6
Russland	534	+20,3	3 000	+73,8	0,9	5,6
Schweiz	7 820	+25,6	15 243	+21,8	4,4	1,9
Türkei	1 565	+92,7	3 606	+65,3	1,0	2,3
Ukraine	807	-16,3	1 944	-20,7	0,6	2,4
sonstige europäische Länder	4 208	+127,8	7 782	+85,1	2,2	1,8
Afrika	2 411	+18,1	9 623	+53,7	2,8	4,0
Republik Südafrika	352	-27,4	1 391	+54,6	0,4	4,0
sonstige afrikanische Länder	2 059	+32,2	8 232	+53,5	2,4	4,0
Asien	12 730	+39,6	42 920	+38,5	12,3	3,4
Arabische Golfstaaten	2 026	-13,0	8 303	+4,1	2,4	4,1
Volksrepublik China und Hongkong	2 444	+157,8	7 454	+86,8	2,1	3,0
Indien	1 316	+42,7	5 049	+67,6	1,4	3,8
Israel	629	+45,6	2 345	+38,6	0,7	3,7
Japan	1 857	+65,1	4 683	+58,6	1,3	2,5
Südkorea	734	+48,3	2 125	+48,5	0,6	2,9
Taiwan	358	+331,3	837	+218,3	0,2	2,3
sonstige asiatische Länder	3 366	+21,0	12 124	+25,4	3,5	3,6
Amerika	12 450	+11,1	35 826	+20,9	10,3	2,9
Kanada	963	-6,0	2 873	+22,6	0,8	3,0
USA	8 566	+6,1	24 117	+18,3	6,9	2,8
sonstige nordamerikanische Länder	297	+59,7	1 255	+157,7	0,4	4,2
Mittelamerika und Karibik	986	+71,8	2 612	+24,4	0,7	2,6
Brasilien	692	+9,8	2 150	+10,1	0,6	3,1
sonstige südamerikanische Länder	946	+32,1	2 819	+19,0	0,8	3,0
Australien	881	+15,0	2 452	+16,8	0,7	2,8
Neuseeland und Ozeanien	255	+100,8	949	+72,2	0,3	3,7
Ohne Angabe	10 105	+67,6	19 827	+69,2	5,7	2,0

Anmerkungen Seite 66

Noch: 3.4 Leistung der Beherbergungsstätten nach Reisegebieten und Herkunftsländern

Januar bis August 2023

Reisegebiet Herkunftsland (ständiger Wohnsitz)	Ankünfte		Übernachtungen			Mittlere Aufenthalts- dauer ³⁾
	aller Gäste	Verän- derung ¹⁾	aller Gäste	Verän- derung ¹⁾	Anteil ²⁾	
Köln und Rhein-Erft-Kreis	2 815 670	+26,9	5 240 945	+22,7	100	1,9
Bundesrepublik Deutschland	1 977 676	+22,1	3 673 410	+17,1	70,1	1,9
Ausland	837 994	+39,7	1 567 535	+38,3	29,9	1,9
Europa	594 089	+31,3	1 102 462	+29,5	70,3	1,9
EU-Länder	492 988	+30,5	902 936	+27,7	57,6	1,8
Belgien	59 322	+27,5	87 229	+24,5	5,6	1,5
Bulgarien	3 228	+52,0	7 432	+10,3	0,5	2,3
Dänemark	11 961	+7,4	21 758	+5,5	1,4	1,8
Estland	1 063	-20,3	2 104	-14,9	0,1	2,0
Finnland	3 666	+26,2	7 186	+25,9	0,5	2,0
Frankreich	45 189	+36,7	75 229	+31,5	4,8	1,7
Griechenland	3 821	+22,8	8 017	+26,1	0,5	2,1
Republik Irland	7 614	+3,2	15 495	+3,5	1,0	2,0
Italien	31 012	+52,8	61 405	+57,6	3,9	2,0
Kroatien	4 773	+191,2	9 220	+81,3	0,6	1,9
Lettland	1 214	+16,6	2 304	+13,7	0,1	1,9
Litauen	2 275	+7,3	5 591	+25,8	0,4	2,5
Luxemburg	15 867	+31,2	22 992	+30,3	1,5	1,4
Malta	877	+63,6	1 857	+25,8	0,1	2,1
Niederlande	105 925	+10,0	169 503	+3,2	10,8	1,6
Österreich	27 916	+31,9	54 975	+36,3	3,5	2,0
Polen	18 497	+24,1	56 888	+18,6	3,6	3,1
Portugal	5 117	+40,4	11 413	+43,1	0,7	2,2
Rumänien	5 236	+23,0	17 776	+14,6	1,1	3,4
Schweden	9 462	+20,9	16 592	+21,1	1,1	1,8
Slowakische Republik	1 991	+32,8	4 573	+31,0	0,3	2,3
Slowenien	1 560	+38,8	3 030	+1,9	0,2	1,9
Spanien	30 353	+37,8	66 179	+47,3	4,2	2,2
Tschechische Republik	9 898	+131,4	14 574	+70,1	0,9	1,5
Ungarn	3 551	-6,2	8 717	-3,3	0,6	2,5
Vereinigtes Königreich	80 549	+57,7	148 469	+59,9	9,5	1,8
Zypern	1 051	+64,7	2 428	+62,2	0,2	2,3
Island	941	-18,7	1 948	-9,9	0,1	2,1
Norwegen	4 476	+25,4	8 782	+31,8	0,6	2,0
Russland	2 450	+57,5	4 821	+33,8	0,3	2,0
Schweiz	40 290	+31,4	73 134	+29,9	4,7	1,8
Türkei	19 771	+51,1	37 795	+45,6	2,4	1,9
Ukraine	4 679	-15,2	11 668	+6,8	0,7	2,5
sonstige europäische Länder	28 494	+50,1	61 378	+57,0	3,9	2,2
Afrika	6 547	+70,1	27 009	+38,0	1,7	4,1
Republik Südafrika	1 673	+102,5	3 588	+83,1	0,2	2,1
sonstige afrikanische Länder	4 874	+61,3	23 421	+33,0	1,5	4,8
Asien	66 288	+134,9	152 035	+101,5	9,7	2,3
Arabische Golfstaaten	8 116	+21,7	21 003	+15,2	1,3	2,6
Volksrepublik China und Hongkong	17 944	x	36 970	x	2,4	2,1
Indien	5 302	+85,2	12 094	+65,7	0,8	2,3
Israel	4 165	+43,9	8 832	+45,4	0,6	2,1
Japan	6 612	+269,6	13 135	+201,7	0,8	2,0
Südkorea	4 337	+137,0	9 967	+129,3	0,6	2,3
Taiwan	2 951	+451,6	6 277	x	0,4	2,1
sonstige asiatische Länder	16 861	+92,1	43 757	+51,0	2,8	2,6
Amerika	105 862	+34,3	176 513	+34,4	11,3	1,7
Kanada	7 131	+57,6	13 411	+65,3	0,9	1,9
USA	82 796	+31,4	127 851	+32,7	8,2	1,5
sonstige nordamerikanische Länder	746	+60,8	1 365	+20,9	0,1	1,8
Mittelamerika und Karibik	3 842	+51,3	8 345	+44,2	0,5	2,2
Brasilien	6 066	+51,7	13 322	+51,6	0,8	2,2
sonstige südamerikanische Länder	5 281	+22,8	12 219	+9,5	0,8	2,3
Australien	7 997	+140,4	15 748	+137,6	1,0	2,0
Neuseeland und Ozeanien	1 475	+99,1	2 829	+132,5	0,2	1,9
Ohne Angabe	55 736	+71,9	90 939	+89,6	5,8	1,6

Anmerkungen Seite 66

Noch: 3.4 Leistung der Beherbergungsstätten nach Reisegebieten und Herkunftsländern

Januar bis August 2023

Reisegebiet Herkunftsland (ständiger Wohnsitz)	Ankünfte		Übernachtungen			Mittlere Aufenthalts- dauer ³⁾
	aller Gäste	Verän- derung ¹⁾	aller Gäste	Verän- derung ¹⁾	Anteil ²⁾	
Düsseldorf und Kreis Mettmann	2 235 309	+31,4	4 018 218	+34,7	100	1,8
Bundesrepublik Deutschland	1 544 759	+23,5	2 667 562	+24,5	66,4	1,7
Ausland	690 550	+53,1	1 350 656	+60,8	33,6	2,0
Europa	489 869	+41,6	917 983	+48,8	68,0	1,9
EU-Länder	412 537	+41,5	766 522	+48,6	56,8	1,9
Belgien	27 326	+27,0	42 263	+25,6	3,1	1,5
Bulgarien	3 492	+171,8	7 629	+197,5	0,6	2,2
Dänemark	9 323	+58,9	16 043	+56,4	1,2	1,7
Estland	1 394	+61,7	2 451	+61,1	0,2	1,8
Finnland	5 960	+85,4	11 889	+99,3	0,9	2,0
Frankreich	32 474	+37,3	59 345	+47,0	4,4	1,8
Griechenland	6 087	+68,2	13 768	+67,6	1,0	2,3
Republik Irland	5 747	+41,1	10 817	+46,6	0,8	1,9
Italien	32 738	+68,5	73 366	+78,6	5,4	2,2
Kroatien	3 294	+111,7	9 946	+153,4	0,7	3,0
Lettland	1 332	+47,3	2 423	+39,7	0,2	1,8
Litauen	2 313	+113,6	7 625	+262,1	0,6	3,3
Luxemburg	7 170	+25,5	10 781	+24,1	0,8	1,5
Malta	784	+203,9	3 347	+440,7	0,2	4,3
Niederlande	102 253	+14,1	159 059	+18,9	11,8	1,6
Österreich	22 594	+36,6	40 504	+37,9	3,0	1,8
Polen	18 326	+52,3	42 664	+47,7	3,2	2,3
Portugal	6 913	+67,9	13 464	+56,5	1,0	1,9
Rumänien	5 543	+27,0	17 650	+10,7	1,3	3,2
Schweden	11 091	+68,3	19 619	+70,1	1,5	1,8
Slowakische Republik	2 101	+38,2	4 166	+48,2	0,3	2,0
Slowenien	1 986	+80,9	4 596	+112,7	0,3	2,3
Spanien	31 591	+40,4	63 445	+42,9	4,7	2,0
Tschechische Republik	5 639	+32,6	11 495	+58,1	0,9	2,0
Ungarn	3 912	+76,3	7 305	+83,5	0,5	1,9
Vereinigtes Königreich	60 115	+81,1	108 641	+88,0	8,0	1,8
Zypern	1 039	+93,5	2 221	+102,1	0,2	2,1
Island	963	+96,5	2 090	+112,6	0,2	2,2
Norwegen	6 872	+88,9	12 534	+109,1	0,9	1,8
Russland	4 391	+55,6	8 961	+30,8	0,7	2,0
Schweiz	29 343	+45,8	52 134	+53,4	3,9	1,8
Türkei	20 391	+100,5	44 176	+117,7	3,3	2,2
Ukraine	4 556	-33,7	9 401	-36,1	0,7	2,1
sonstige europäische Länder	10 816	+5,8	22 165	+21,5	1,6	2,0
Afrika	8 225	+59,1	19 801	+74,7	1,5	2,4
Republik Südafrika	1 812	+164,1	4 242	+179,3	0,3	2,3
sonstige afrikanische Länder	6 413	+43,1	15 559	+58,5	1,2	2,4
Asien	89 531	+81,6	207 141	+79,7	15,3	2,3
Arabische Golfstaaten	22 583	+18,8	45 039	+5,7	3,3	2,0
Volksrepublik China und Hongkong	20 664	+163,8	41 952	+191,6	3,1	2,0
Indien	7 084	+59,0	17 479	+82,2	1,3	2,5
Israel	4 861	+110,5	11 047	+106,9	0,8	2,3
Japan	14 157	+126,3	42 678	+114,1	3,2	3,0
Südkorea	3 635	+140,1	8 459	+89,9	0,6	2,3
Taiwan	2 053	+119,1	5 490	+213,7	0,4	2,7
sonstige asiatische Länder	14 494	+107,3	34 997	+103,4	2,6	2,4
Amerika	55 437	+54,1	115 684	+65,6	8,6	2,1
Kanada	4 049	+70,1	9 077	+83,0	0,7	2,2
USA	39 906	+51,4	79 581	+60,7	5,9	2,0
sonstige nordamerikanische Länder	521	-26,7	1 358	-0,2	0,1	2,6
Mittelamerika und Karibik	3 535	+118,8	7 678	+131,7	0,6	2,2
Brasilien	3 695	+72,9	9 318	+97,0	0,7	2,5
sonstige südamerikanische Länder	3 731	+34,6	8 672	+45,0	0,6	2,3
Australien	4 922	+93,5	11 028	+112,3	0,8	2,2
Neuseeland und Ozeanien	1 049	+133,1	2 298	+147,4	0,2	2,2
Ohne Angabe	41 517	+253,0	76 721	+267,4	5,7	1,8

Anmerkungen Seite 66

Noch: 3.4 Leistung der Beherbergungsstätten nach Reisegebieten und Herkunftsländern

Januar bis August 2023

Reisegebiet Herkunftsland (ständiger Wohnsitz)	Ankünfte		Übernachtungen			Mittlere Aufenthalts- dauer ³⁾
	aller Gäste	Verän- derung ¹⁾	aller Gäste	Verän- derung ¹⁾	Anteil ²⁾	
Ruhrgebiet	2 402 022	+29,4	4 770 397	+23,3	100	2,0
Bundesrepublik Deutschland	1 981 975	+25,0	3 963 485	+19,1	83,1	2,0
Ausland	420 047	+55,0	806 912	+49,7	16,9	1,9
Europa	335 463	+46,2	640 380	+41,7	79,4	1,9
EU-Länder	285 879	+47,8	538 918	+42,8	66,8	1,9
Belgien	22 015	+42,0	35 770	+39,8	4,4	1,6
Bulgarien	2 981	+58,4	5 334	+69,5	0,7	1,8
Dänemark	10 771	+52,4	17 472	+58,6	2,2	1,6
Estland	723	+53,2	1 277	+58,6	0,2	1,8
Finnland	2 482	+47,0	5 049	+31,5	0,6	2,0
Frankreich	18 530	+34,6	31 210	+39,9	3,9	1,7
Griechenland	2 264	+76,0	5 061	+62,7	0,6	2,2
Republik Irland	2 317	+76,7	4 425	+80,9	0,5	1,9
Italien	12 714	+60,3	28 725	+38,7	3,6	2,3
Kroatien	2 144	+60,1	5 359	-11,8	0,7	2,5
Lettland	975	+25,0	1 616	+6,5	0,2	1,7
Litauen	1 951	+27,4	5 166	+70,7	0,6	2,6
Luxemburg	4 493	+52,2	7 047	+47,6	0,9	1,6
Malta	288	+87,0	485	+89,5	0,1	1,7
Niederlande	89 484	+39,5	141 841	+36,0	17,6	1,6
Österreich	18 609	+35,6	37 236	+27,4	4,6	2,0
Polen	20 803	+45,9	47 970	+19,8	5,9	2,3
Portugal	2 726	+27,9	6 665	-13,0	0,8	2,4
Rumänien	8 276	+56,6	26 838	+101,3	3,3	3,2
Schweden	7 477	+38,9	11 935	+34,2	1,5	1,6
Slowakische Republik	1 788	+53,2	7 093	+92,6	0,9	4,0
Slowenien	1 443	+64,0	4 782	+49,9	0,6	3,3
Spanien	10 321	+65,2	23 439	+62,2	2,9	2,3
Tschechische Republik	4 968	+46,5	11 967	+48,6	1,5	2,4
Ungarn	3 212	+77,5	6 699	+48,2	0,8	2,1
Vereinigtes Königreich	31 718	+85,8	57 550	+88,4	7,1	1,8
Zypern	406	+63,7	907	+20,5	0,1	2,2
Island	322	+83,0	655	+86,1	0,1	2,0
Norwegen	3 182	+21,9	6 005	+30,3	0,7	1,9
Russland	1 667	+37,4	3 920	+27,5	0,5	2,4
Schweiz	20 173	+57,2	35 452	+50,4	4,4	1,8
Türkei	8 097	+56,8	23 555	+50,4	2,9	2,9
Ukraine	4 230	-9,5	7 489	-11,0	0,9	1,8
sonstige europäische Länder	11 913	+26,3	24 386	+28,8	3,0	2,0
Afrika	3 401	+67,7	8 640	+69,6	1,1	2,5
Republik Südafrika	556	+45,9	1 305	+23,2	0,2	2,3
sonstige afrikanische Länder	2 845	+72,7	7 335	+81,8	0,9	2,6
Asien	22 176	+143,9	56 427	+141,0	7,0	2,5
Arabische Golfstaaten	2 702	+95,4	6 135	+94,6	0,8	2,3
Volksrepublik China und Hongkong	5 832	+376,9	14 290	+466,6	1,8	2,5
Indien	3 068	+130,2	10 255	+180,7	1,3	3,3
Israel	1 292	+56,4	2 762	+51,4	0,3	2,1
Japan	1 856	+259,7	4 501	+130,0	0,6	2,4
Südkorea	1 242	+177,9	3 161	+175,8	0,4	2,5
Taiwan	451	+175,0	1 067	+178,6	0,1	2,4
sonstige asiatische Länder	5 733	+79,2	14 256	+62,4	1,8	2,5
Amerika	21 376	+66,7	44 321	+51,9	5,5	2,1
Kanada	1 913	+56,2	4 337	+56,7	0,5	2,3
USA	14 825	+58,6	29 411	+40,2	3,6	2,0
sonstige nordamerikanische Länder	384	+159,5	691	+96,9	0,1	1,8
Mittelamerika und Karibik	1 356	+128,3	2 823	+102,9	0,3	2,1
Brasilien	1 356	+83,5	3 351	+75,4	0,4	2,5
sonstige südamerikanische Länder	1 542	+100,3	3 708	+108,5	0,5	2,4
Australien	1 650	+81,7	3 540	+65,7	0,4	2,1
Neuseeland und Ozeanien	389	+61,4	803	+17,9	0,1	2,1
Ohne Angabe	35 592	+116,4	52 801	+98,8	6,5	1,5

Anmerkungen Seite 66

Noch: 3.4 Leistung der Beherbergungsstätten nach Reisegebieten und Herkunftsländern

Januar bis August 2023

Reisegebiet Herkunftsland (ständiger Wohnsitz)	Ankünfte		Übernachtungen			Mittlere Aufenthalts- dauer ³⁾
	aller Gäste	Verän- derung ¹⁾	aller Gäste	Verän- derung ¹⁾	Anteil ²⁾	
Bergisches Städtedreieck	235 410	+23,5	546 927	+19,1	100	2,3
Bundesrepublik Deutschland	196 014	+20,2	464 493	+16,5	84,9	2,4
Ausland	39 396	+43,1	82 434	+36,0	15,1	2,1
Europa	32 755	+33,0	66 099	+27,5	80,2	2,0
EU-Länder	27 740	+29,1	53 322	+18,2	64,7	1,9
Belgien	1 645	+22,9	2 761	+16,7	3,3	1,7
Bulgarien	296	-27,5	605	-5,9	0,7	2,0
Dänemark	1 631	+21,7	2 413	+20,6	2,9	1,5
Estland	58	+23,4	93	+20,8	0,1	1,6
Finnland	240	+33,3	494	+56,3	0,6	2,1
Frankreich	2 432	+32,6	4 100	+27,3	5,0	1,7
Griechenland	344	+67,8	733	+41,5	0,9	2,1
Republik Irland	250	+68,9	556	+31,4	0,7	2,2
Italien	1 645	+41,3	3 719	+66,3	4,5	2,3
Kroatien	143	+62,5	301	+71,0	0,4	2,1
Lettland	120	+50,0	200	+38,9	0,2	1,7
Litauen	258	+34,4	440	+40,1	0,5	1,7
Luxemburg	298	+31,3	467	+43,7	0,6	1,6
Malta	27	+170,0	52	+160,0	0,1	1,9
Niederlande	5 992	+14,2	10 547	+13,9	12,8	1,8
Österreich	1 480	+22,0	3 100	+22,9	3,8	2,1
Polen	3 274	+7,9	6 838	-35,6	8,3	2,1
Portugal	283	+71,5	538	+63,5	0,7	1,9
Rumänien	831	+45,3	1 793	+43,2	2,2	2,2
Schweden	1 017	+14,5	1 582	+20,2	1,9	1,6
Slowakische Republik	312	+49,3	1 057	+115,3	1,3	3,4
Slowenien	178	+95,6	376	+9,9	0,5	2,1
Spanien	1 143	+56,8	2 421	+44,9	2,9	2,1
Tschechische Republik	753	+69,2	2 126	+135,4	2,6	2,8
Ungarn	550	+68,2	1 038	+73,6	1,3	1,9
Vereinigtes Königreich	2 479	+92,9	4 870	+63,3	5,9	2,0
Zypern	61	+221,1	102	+161,5	0,1	1,7
Island	77	x	144	+213,0	0,2	1,9
Norwegen	328	+0,3	526	-15,7	0,6	1,6
Russland	177	+126,9	301	+28,6	0,4	1,7
Schweiz	2 049	+55,5	3 855	+50,1	4,7	1,9
Türkei	839	+85,6	2 141	+110,7	2,6	2,6
Ukraine	452	-9,8	959	-34,1	1,2	2,1
sonstige europäische Länder	1 093	+142,9	4 851	+492,3	5,9	4,4
Afrika	461	+100,4	837	+5,0	1,0	1,8
Republik Südafrika	85	+203,6	206	+83,9	0,2	2,4
sonstige afrikanische Länder	376	+86,1	631	-7,9	0,8	1,7
Asien	2 861	+253,6	7 992	+224,9	9,7	2,8
Arabische Golfstaaten	150	+24,0	531	+19,9	0,6	3,5
Volksrepublik China und Hongkong	724	x	2 020	x	2,5	2,8
Indien	930	x	2 814	+326,4	3,4	3,0
Israel	102	-1,0	236	-12,6	0,3	2,3
Japan	209	+335,4	582	+397,4	0,7	2,8
Südkorea	173	+284,4	379	+250,9	0,5	2,2
Taiwan	63	+384,6	138	+294,3	0,2	2,2
sonstige asiatische Länder	510	+106,5	1 292	+101,2	1,6	2,5
Amerika	2 125	+53,7	5 310	+13,1	6,4	2,5
Kanada	173	+46,6	414	-24,0	0,5	2,4
USA	1 506	+51,4	3 504	+13,3	4,3	2,3
sonstige nordamerikanische Länder	30	+233,3	60	+7,1	0,1	2,0
Mittelamerika und Karibik	181	+118,1	456	+18,8	0,6	2,5
Brasilien	138	+35,3	659	+66,0	0,8	4,8
sonstige südamerikanische Länder	97	+27,6	217	-1,4	0,3	2,2
Australien	129	+92,5	321	+77,3	0,4	2,5
Neuseeland und Ozeanien	24	+60,0	54	-	0,1	2,3
Ohne Angabe	1 041	+157,7	1 821	+212,3	2,2	1,7

Anmerkungen Seite 66

Noch: 3.4 Leistung der Beherbergungsstätten nach Reisegebieten und Herkunftsländern

Januar bis August 2023

Reisegebiet Herkunftsland (ständiger Wohnsitz)	Ankünfte		Übernachtungen			Mittlere Aufenthalts- dauer ³⁾
	aller Gäste	Verän- derung ¹⁾	aller Gäste	Verän- derung ¹⁾	Anteil ²⁾	
Nordrhein-Westfalen	15 349 715	+21,0	35 444 600	+17,3	100	2,3
Bundesrepublik Deutschland	12 171 778	+17,5	28 595 035	+13,8	80,7	2,3
Ausland	3 177 937	+36,4	6 849 565	+34,7	19,3	2,2
Europa	2 460 982	+29,4	5 347 328	+27,9	78,1	2,2
EU-Länder	2 140 093	+28,6	4 685 249	+26,8	68,4	2,2
Belgien	215 365	+23,3	406 303	+18,9	5,9	1,9
Bulgarien	13 632	+48,6	32 795	+20,5	0,5	2,4
Dänemark	62 803	+23,9	118 611	+22,4	1,7	1,9
Estland	4 665	+17,7	9 305	+14,8	0,1	2,0
Finnland	17 679	+53,0	34 908	+54,6	0,5	2,0
Frankreich	148 739	+34,8	262 221	+35,3	3,8	1,8
Griechenland	16 093	+46,7	37 106	+30,3	0,5	2,3
Republik Irland	20 500	+25,8	42 470	+31,3	0,6	2,1
Italien	108 957	+49,0	237 073	+49,0	3,5	2,2
Kroatien	13 809	+77,5	44 695	+39,0	0,7	3,2
Lettland	5 415	+22,9	12 160	+19,9	0,2	2,2
Litauen	11 131	+5,5	43 708	+39,8	0,6	3,9
Luxemburg	38 054	+29,2	60 819	+26,6	0,9	1,6
Malta	2 350	+97,3	6 553	+122,7	0,1	2,8
Niederlande	755 351	+16,4	1 727 731	+17,5	25,2	2,3
Österreich	104 149	+28,4	214 068	+26,8	3,1	2,1
Polen	103 822	+28,3	333 425	+17,7	4,9	3,2
Portugal	20 430	+48,7	48 155	+37,8	0,7	2,4
Rumänien	29 869	+26,5	101 769	+20,0	1,5	3,4
Schweden	44 383	+31,6	75 624	+35,2	1,1	1,7
Slowakische Republik	10 612	+30,8	37 672	+18,0	0,5	3,5
Slowenien	8 432	+45,7	26 048	+18,5	0,4	3,1
Spanien	93 530	+36,6	202 819	+40,3	3,0	2,2
Tschechische Republik	34 990	+57,8	76 469	+48,4	1,1	2,2
Ungarn	17 199	+33,7	42 668	+29,8	0,6	2,5
Vereinigtes Königreich	234 879	+58,1	442 589	+60,4	6,5	1,9
Zypern	3 255	+74,1	7 485	+55,8	0,1	2,3
Island	2 871	+24,2	6 453	+32,6	0,1	2,2
Norwegen	21 933	+36,7	40 364	+40,1	0,6	1,8
Russland	11 088	+45,4	27 200	+28,3	0,4	2,5
Schweiz	133 625	+35,2	248 801	+35,5	3,6	1,9
Türkei	59 049	+65,3	133 935	+62,6	2,0	2,3
Ukraine	19 540	-17,7	41 769	-15,3	0,6	2,1
sonstige europäische Länder	72 783	+36,5	163 557	+42,6	2,4	2,2
Afrika	25 051	+55,4	78 097	+47,0	1,1	3,1
Republik Südafrika	5 364	+76,0	13 170	+73,1	0,2	2,5
sonstige afrikanische Länder	19 687	+50,6	64 927	+42,7	0,9	3,3
Asien	226 203	+94,8	552 280	+82,5	8,1	2,4
Arabische Golfstaaten	40 827	+12,3	97 619	+6,0	1,4	2,4
Volksrepublik China und Hongkong	56 360	+289,5	123 158	+302,6	1,8	2,2
Indien	20 859	+83,4	57 987	+94,1	0,8	2,8
Israel	12 810	+56,2	29 801	+56,0	0,4	2,3
Japan	28 350	+157,4	73 745	+127,7	1,1	2,6
Südkorea	12 268	+117,7	28 652	+87,9	0,4	2,3
Taiwan	6 945	+236,5	16 015	+278,4	0,2	2,3
sonstige asiatische Länder	47 784	+77,0	125 303	+58,4	1,8	2,6
Amerika	235 985	+41,3	467 778	+43,1	6,8	2,0
Kanada	17 476	+51,3	38 464	+55,6	0,6	2,2
USA	174 729	+37,3	324 530	+38,6	4,7	1,9
sonstige nordamerikanische Länder	2 269	+34,4	5 602	+44,3	0,1	2,5
Mittelamerika und Karibik	12 291	+83,7	28 359	+74,2	0,4	2,3
Brasilien	14 958	+61,0	36 629	+62,7	0,5	2,4
sonstige südamerikanische Länder	14 262	+35,4	34 194	+34,4	0,5	2,4
Australien	18 687	+99,0	40 730	+100,6	0,6	2,2
Neuseeland und Ozeanien	3 940	+108,1	8 704	+113,8	0,1	2,2
Ohne Angabe	207 089	+76,3	354 648	+79,5	5,2	1,7

Anmerkungen Seite 66

4.1 Leistung der Campingplätze nach Herkunftsländern

August 2023

Herkunftsland (ständiger Wohnsitz)	Ankünfte		Übernachtungen			Mittlere Aufenthaltsdauer ³⁾
	aller Gäste	Veränderung ¹⁾	aller Gäste	Veränderung ¹⁾	Anteil ²⁾	
Nordrhein-Westfalen	147 748	-8,8	405 365	-2,8	100	2,7
Bundesrepublik Deutschland	121 477	-10,5	328 181	-6,6	81,0	2,7
Ausland	26 271	-	77 184	+17,4	19,0	2,9
Europa	25 920	-0,9	76 394	+16,6	99,0	2,9
EU-Länder	24 640	-1,2	73 614	+16,6	95,4	3,0
Belgien	2 542	+0,5	5 652	+3,3	7,3	2,2
Bulgarien	5	+66,7	17	+466,7	-	3,4
Dänemark	455	-19,8	976	-19,1	1,3	2,1
Estland	11	-31,3	15	-31,8	-	1,4
Finnland	46	-19,3	114	+37,3	0,1	2,5
Frankreich	1 055	+17,6	1 894	+21,0	2,5	1,8
Griechenland	-	-	-	-	-	-
Republik Irland	87	+64,2	237	+175,6	0,3	2,7
Italien	752	+5,3	1 149	+7,2	1,5	1,5
Kroatien	-	-	-	-	-	-
Lettland	4	-69,2	6	-68,4	-	1,5
Litauen	28	+100,0	30	+25,0	-	1,1
Luxemburg	165	-8,8	391	+13,3	0,5	2,4
Malta	1	-50,0	1	-50,0	-	1,0
Niederlande	17 017	-4,5	57 701	+17,8	74,8	3,4
Österreich	317	+19,6	670	+34,0	0,9	2,1
Polen	87	-38,3	132	-43,3	0,2	1,5
Portugal	23	+43,8	65	+32,7	0,1	2,8
Rumänien	9	-30,8	11	-50,0	-	1,2
Schweden	369	+9,5	484	-3,8	0,6	1,3
Slowakische Republik	10	-37,5	11	-31,3	-	1,1
Slowenien	31	+63,2	34	+36,0	-	1,1
Spanien	286	+41,6	552	+33,3	0,7	1,9
Tschechische Republik	71	+42,0	106	+100,0	0,1	1,5
Ungarn	24	+200,0	39	-40,9	0,1	1,6
Vereinigtes Königreich	1 245	+24,0	3 327	+41,1	4,3	2,7
Zypern	-	-	-	-	-	-
Island	4	-42,9	4	-42,9	-	1,0
Norwegen	154	-13,0	359	+11,8	0,5	2,3
Russland	-	-	-	-	-	-
Schweiz	786	+11,2	1 847	+22,1	2,4	2,3
Türkei	4	-50,0	4	-50,0	-	1,0
Ukraine	23	+187,5	25	+78,6	-	1,1
sonstige europäische Länder	309	+9,2	541	+12,0	0,7	1,8
Afrika	1	-83,3	2	-75,0	-	2,0
Republik Südafrika	-	-	-	-	-	-
sonstige afrikanische Länder	1	-75,0	2	-50,0	-	2,0
Asien	170	+325,0	376	+322,5	0,5	2,2
Arabische Golfstaaten	3	-75,0	6	-80,0	-	2,0
Volksrepublik China und Hongkong	22	+144,4	41	+78,3	0,1	1,9
Indien	1	-80,0	2	-60,0	-	2,0
Israel	19	+280,0	22	+10,0	-	1,2
Japan	-	-	-	-	-	-
Südkorea	95	x	273	x	0,4	2,9
Taiwan	-	-	-	-	-	-
sonstige asiatische Länder	30	+400,0	32	+433,3	-	1,1
Amerika	76	+49,0	133	+68,4	0,2	1,8
Kanada	15	+150,0	23	+228,6	-	1,5
USA	28	-3,4	51	+10,9	0,1	1,8
sonstige nordamerikanische Länder	-	-	-	-	-	-
Mittelamerika und Karibik	3	-25,0	6	-25,0	-	2,0
Brasilien	3	-50,0	5	-16,7	-	1,7
sonstige südamerikanische Länder	27	+350,0	48	+300,0	0,1	1,8
Australien	32	+68,4	47	+56,7	0,1	1,5
Neuseeland und Ozeanien	14	+55,6	22	+69,2	-	1,6
Ohne Angabe	58	x	210	x	0,3	3,6

1) Veränderung gegenüber dem Vorjahreszeitraum in % – 2) Bei Übernachtungen von Gästen aus der Bundesrepublik Deutschland und dem Ausland: Anteil an allen Übernachtungen im Bundesgebiet; sonst: Anteil an allen Übernachtungen am Ausland zusammen. – 3) mittlere Aufenthaltsdauer in Tagen = Übernachtungen / Ankünfte

4.2 Leistung der Campingplätze nach Herkunftsländern

Januar bis August 2023

Herkunftsland (ständiger Wohnsitz)	Ankünfte		Übernachtungen			Mittlere Aufenthaltsdauer ³⁾
	aller Gäste	Veränderung ¹⁾	aller Gäste	Veränderung ¹⁾	Anteil ²⁾	
Nordrhein-Westfalen	720 662	+2,5	1 973 514	+7,0	100	2,7
Bundesrepublik Deutschland	621 043	+1,3	1 719 631	+5,5	87,1	2,8
Ausland	99 619	+10,7	253 883	+18,8	12,9	2,5
Europa	97 995	+9,5	251 462	+18,2	99,0	2,6
EU-Länder	91 157	+8,7	236 569	+17,2	93,2	2,6
Belgien	11 299	+13,0	23 588	+16,8	9,3	2,1
Bulgarien	47	+80,8	156	+66,0	0,1	3,3
Dänemark	2 585	+5,6	5 829	-5,8	2,3	2,3
Estland	46	+27,8	53	+23,3	-	1,2
Finnland	416	+20,2	686	+40,6	0,3	1,6
Frankreich	3 184	+30,8	5 583	+29,8	2,2	1,8
Griechenland	27	x	101	x	-	3,7
Republik Irland	222	+9,9	1 263	+206,6	0,5	5,7
Italien	1 308	+13,8	2 030	+10,4	0,8	1,6
Kroatien	13	+30,0	106	x	-	8,2
Lettland	30	+42,9	140	+418,5	0,1	4,7
Litauen	71	+115,2	109	+109,6	-	1,5
Luxemburg	619	+30,3	1 686	+65,3	0,7	2,7
Malta	2	-	4	+100,0	-	2,0
Niederlande	61 940	+3,7	176 451	+14,9	69,5	2,8
Österreich	1 046	+22,8	2 277	+22,6	0,9	2,2
Polen	444	+23,0	986	+41,9	0,4	2,2
Portugal	70	+37,3	180	+46,3	0,1	2,6
Rumänien	41	-14,6	84	+13,5	-	2,0
Schweden	2 337	+12,6	3 298	+9,4	1,3	1,4
Slowakische Republik	39	+34,5	99	+110,6	-	2,5
Slowenien	81	+52,8	143	+98,6	0,1	1,8
Spanien	702	+56,3	1 409	+42,6	0,6	2,0
Tschechische Republik	241	+27,5	410	+70,1	0,2	1,7
Ungarn	72	+75,6	134	+3,9	0,1	1,9
Vereinigtes Königreich	4 271	+55,0	9 754	+52,8	3,8	2,3
Zypern	4	-50,0	10	-58,3	-	2,5
Island	39	+160,0	59	+73,5	-	1,5
Norwegen	1 253	+19,0	2 402	+43,7	0,9	1,9
Russland	8	-	13	-40,9	-	1,6
Schweiz	3 648	+32,9	8 714	+51,7	3,4	2,4
Türkei	36	-25,0	68	-37,0	-	1,9
Ukraine	52	+36,8	65	+16,1	-	1,3
sonstige europäische Länder	1 802	+2,4	3 572	+7,6	1,4	2,0
Afrika	28	-37,8	42	-48,8	-	1,5
Republik Südafrika	22	-29,0	35	-37,5	-	1,6
sonstige afrikanische Länder	6	-57,1	7	-73,1	-	1,2
Asien	259	+167,0	568	+220,9	0,2	2,2
Arabische Golfstaaten	20	+25,0	63	+85,3	-	3,2
Volksrepublik China und Hongkong	34	+277,8	83	+260,9	-	2,4
Indien	10	+100,0	18	+260,0	-	1,8
Israel	34	+88,9	37	+12,1	-	1,1
Japan	3	+50,0	5	-	-	1,7
Südkorea	101	x	283	x	0,1	2,8
Taiwan	2	-33,3	2	-60,0	-	1,0
sonstige asiatische Länder	55	+52,8	77	+30,5	-	1,4
Amerika	291	+62,6	470	+45,1	0,2	1,6
Kanada	68	+47,8	136	+41,7	0,1	2,0
USA	95	+28,4	137	+22,3	0,1	1,4
sonstige nordamerikanische Länder	-	-	-	-	-	-
Mittelamerika und Karibik	15	-	30	+30,4	-	2,0
Brasilien	40	+81,8	70	+180,0	-	1,8
sonstige südamerikanische Länder	73	+231,8	97	+42,6	-	1,3
Australien	145	+150,0	227	+136,5	0,1	1,6
Neuseeland und Ozeanien	75	+226,1	107	+78,3	-	1,4
Ohne Angabe	826	x	1 007	x	0,4	1,2

Anmerkungen Seite 79

Reisegebiete in Nordrhein-Westfalen



Grafik: IT.NRW

Reisegebiete in Nordrhein-Westfalen

Amtliche Schlüssel-Nummer	Verwaltungsbezirk	Amtliche Schlüssel-Nummer	Verwaltungsbezirk
Eifel und Region Aachen		Bergisches Land	
334 000	Städteregion Aachen	316 000	Leverkusen, krfr. Stadt
358 000	Kreis Düren	374 000	Oberbergischer Kreis
366 000	Kreis Euskirchen	378 000	Rhein.-Berg. Kreis
Niederrhein		Bergisches Städtedreieck	
112 000	Duisburg, krfr. Stadt	120 000	Remscheid, krfr. Stadt
114 000	Krefeld, krfr. Stadt	122 000	Solingen, krfr. Stadt
116 000	Mönchengladbach, krfr. Stadt	124 000	Wuppertal, krfr. Stadt
154 000	Kreis Kleve		
162 000	Rhein-Kreis Neuss		
166 000	Kreis Viersen		
170 000	Kreis Wesel		
370 000	Kreis Heinsberg		
Münsterland		Bonn und Rhein-Sieg-Kreis	
515 000	Münster, krfr. Stadt	314 000	Bonn, krfr. Stadt
554 000	Kreis Borken	382 000	Rhein-Sieg-Kreis
558 000	Kreis Coesfeld		
566 000	Kreis Steinfurt		
570 000	Kreis Warendorf		
Teutoburger Wald		Köln und Rhein-Erft-Kreis	
711 000	Bielefeld, krfr. Stadt	315 000	Köln, krfr. Stadt
754 000	Kreis Gütersloh	362 000	Rhein-Erft-Kreis
758 000	Kreis Herford		
762 000	Kreis Höxter		
766 000	Kreis Lippe		
770 000	Kreis Minden-Lübbecke		
774 000	Kreis Paderborn		
Sauerland		Düsseldorf und Kreis Mettmann	
958 000	Hochsauerland Kreis	111 000	Düsseldorf, krfr. Stadt
962 000	Märkischer Kreis	158 000	Kreis Mettmann
966 000	Kreis Olpe		
974 000	Kreis Soest		
Siegerland-Wittgenstein		Ruhrgebiet	
970 000	Kreis Siegen-Wittgenstein	113 000	Essen, krfr. Stadt
		117 000	Mülheim an der Ruhr, krfr. Stadt
		119 000	Oberhausen, krfr. Stadt
		512 000	Bottrop, krfr. Stadt
		513 000	Gelsenkirchen, krfr. Stadt
		562 000	Kreis Recklinghausen
		911 000	Bochum, krfr. Stadt
		913 000	Dortmund, krfr. Stadt
		914 000	Hagen, krfr. Stadt
		915 000	Hamm, krfr. Stadt
		916 000	Herne, krfr. Stadt
		954 000	Ennepe-Ruhr-Kreis
		978 000	Kreis Unna

Kur- und Erholungsorte in Nordrhein-Westfalen

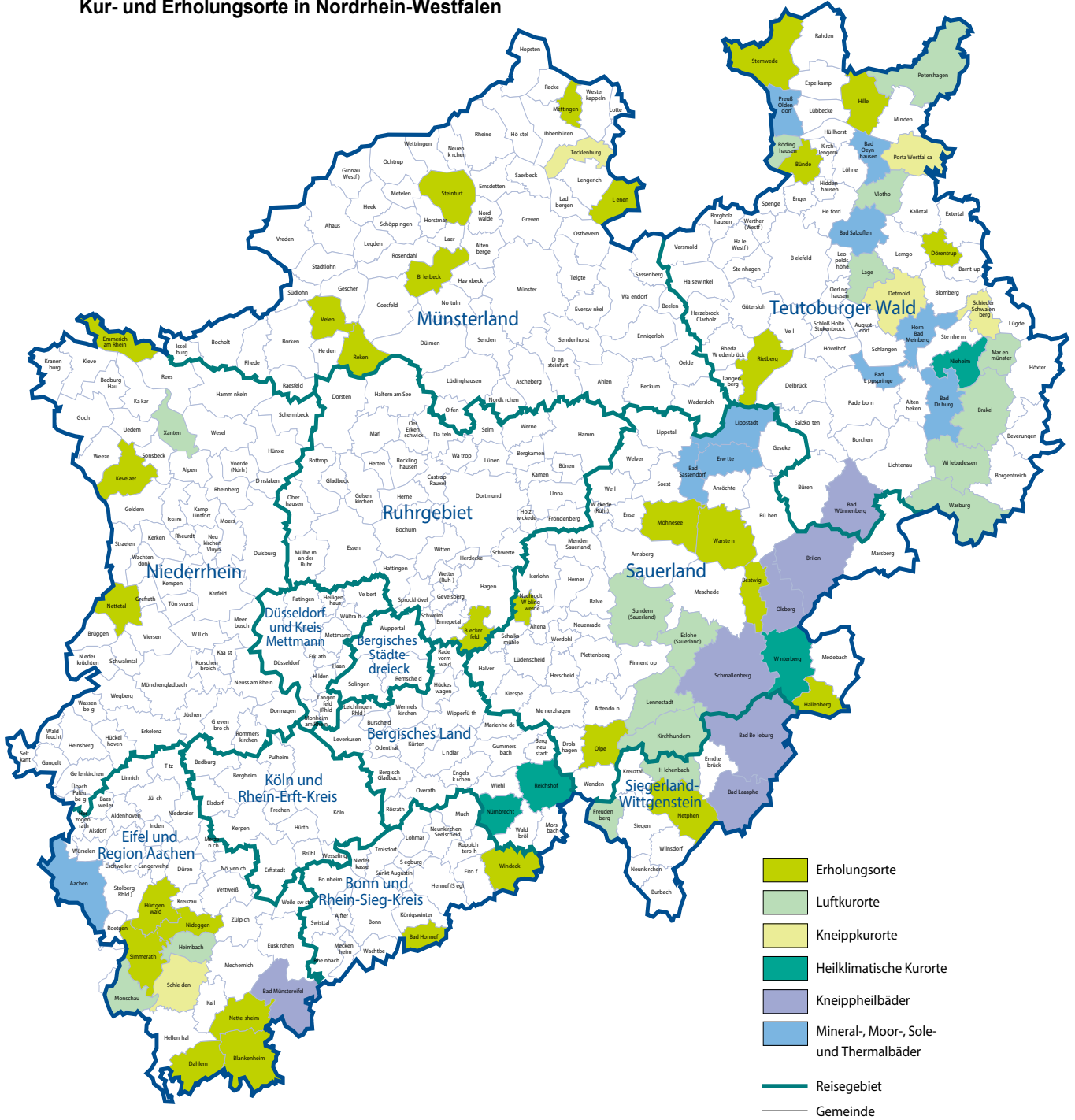

Grafik: IT.NRW

Kurorte und Erholungsorte in Nordrhein-Westfalen

Amtliche Schlüssel-Nummer	Gemeinde	Amtliche Schlüssel-Nummer	Gemeinde
Mineral-, Moor-, Sole- und Thermalbäder		noch: Luftkurort	
334 002	Aachen, Stadt	966 016	Kirchhundem
762 004	Bad Driburg, Stadt	766 040	Lage, Stadt
774 008	Bad Lippspringe, Stadt	966 020	Lennebstadt, Stadt
770 004	Bad Oeynhausen, Stadt	762 024	Marienmünster, Stadt
766 008	Bad Salzuflen, Stadt	334 020	Monschau, Stadt
974 008	Bad Sassendorf	770 028	Petershagen, Stadt
974 016	Erwitte, Stadt	758 028	Rödinghausen
766 032	Horn-Bad Meinberg, Stadt	958 044	Sundern (Sauerland), Stadt
974 028	Lippstadt, Stadt	758 036	Vlotho, Stadt
770 036	Preußisch-Oldendorf, Stadt	762 036	Warburg, Stadt
		762 040	Willebadessen, Stadt
		170 052	Xanten, Stadt
Heilklimatischer Kurort		Erholungsort	
762 028	Nieheim, Stadt	382 008	Bad Honnef, Stadt
374 032	Nümbrecht	958 008	Bestwig
374 040	Reichshof	558 008	Billerbeck, Stadt
958 048	Winterberg, Stadt	366 008	Blankenheim
		954 004	Breckerfeld, Stadt
Kneippkurort		758 004	Bünde, Stadt
766 020	Detmold, Stadt	366 012	Dahlem
770 032	Porta Westfalica, Stadt	766 024	Dörentrup
766 060	Schieder-Schwalenberg, Stadt	154 008	Emmerich am Rhein, Stadt
366 036	Schleiden, Stadt	958 020	Hallenberg, Stadt
566 088	Tecklenburg, Stadt	770 012	Hille
		358 016	Hürtgenwald
Kneippheilbad		154 032	Kevelaer, Stadt
970 004	Bad Berleburg, Stadt	566 044	Lienen
970 028	Bad Laasphe, Stadt	566 056	Mettingen
366 004	Bad Münstereifel, Stadt	974 032	Möhnesee
774 040	Bad Wünnenberg, Stadt	962 044	Nachrodt-Wiblingwerde
958 012	Brilon, Stadt	970 032	Netphen, Stadt
958 036	Olsberg, Stadt	366 032	Nettersheim
958 040	Schmallenberg, Stadt	166 016	Nettetal, Stadt
		358 044	Nideggen, Stadt
Luftkurort		966 024	Olpe, Stadt
762 016	Brakel, Stadt	554 044	Reken
958 016	Eislohe (Sauerland)	754 032	Rietberg, Stadt
970 016	Freudenberg, Stadt	334 028	Simmerath
358 012	Heimbach, Stadt	566 084	Steinfurt, Stadt
970 020	Hilchenbach, Stadt	770 044	Stemwede
		554 064	Velen, Stadt
		974 044	Warstein, Stadt
		382 076	Windeck

Stand: Dezember 2018

Veröffentlichungen aus den Bereichen Handel und Verkehr

Entwicklung von Umsatz und Beschäftigung in nordrhein-westfälischen Unternehmen des Einzelhandels, des Kraftfahrzeughandels, des Großhandels und des Gastgewerbes

Inhalt: Jedes der drei monatlich erscheinenden Hefte enthält die vorläufigen Ergebnisse der Umsatzentwicklung und der Entwicklung der Beschäftigtenzahlen als Messzahlen auf der Basis des Jahres 2015 und als prozentuale Abweichung zum Vormonat und zum Vorjahresmonat. Die Ergebnisse werden in einigen Eckzahlen für die wichtigsten Wirtschaftszweige dargestellt.

Einzelhandel: Artikel-Nr. G11
Gastgewerbe: Artikel-Nr. G43
Großhandel: Artikel-Nr. G12
Kraftfahrzeughandel (inkl. Instandhaltung und Reparatur): Artikel-Nr. G15

Fachliche Auskünfte zu diesen Veröffentlichungen erteilen Ihnen gerne Nicolai Lonny und Yu-Ri Löschner unter Telefon-Nr. 0211 9449-3265 bzw. 0211 9449-3786.

Gäste und Übernachtungen im Reiseverkehr Nordrhein-Westfalens

Inhalt: Das Heft enthält vorläufige Ergebnisse von Ankünften, Übernachtungen und Aufenthaltsdauer der Gäste in nordrhein-westfälischen Beherbergungsstätten sowie die Zahl der Beherbergungsstätten, Gästebetten und die prozentuale Kapazitätsauslastung gegliedert nach Bade-, Kur-, Erholungsorten und sonstigen Gemeinden, nach Betriebsarten, Regionaleinheiten, Reisegebieten und nach Herkunftsländern. Dargestellt wird die Anzahl, die prozentuale Veränderung gegenüber dem Vorjahresmonat sowie die durchschnittliche Aufenthaltsdauer in Tagen.

Artikel-Nr. G41

Fachliche Auskünfte zu diesen Veröffentlichungen erteilen Ihnen gerne Numan Yazici und Michael Schumann unter Telefon-Nr. 0211 9449-3819 bzw. 0211 9449-3818.

Straßenverkehrsunfälle in Nordrhein-Westfalen

Inhalt: Der Monatsbericht enthält Ergebnisse von Straßenverkehrsunfällen und dabei Verunglückten in Nordrhein-Westfalen nach Unfallkategorien, nach Straßen-, Unfallarten, Unfalltypen, nach Tagesdatum, Ortslage, Art der Verkehrsbeteiligung, Unfallursachen und nach Fehlverhalten der Fahrzeugführer sowie die Anzahl der Verunglückten nach der Schwere der Verletzung, Altersgruppen und Geschlecht. Dargestellt werden die monatlichen und die kumulierten Zahlen, die Vorjahresergebnisse und die prozentuale Veränderung gegenüber den Vorjahreszeiträumen. Auf Gemeindeebene sind Ergebnisse nach Ortslage und Unfallkategorien enthalten.

Artikel-Nr. H12

Straßenverkehrsunfälle in Nordrhein-Westfalen

Inhalt: Der Bericht enthält Ergebnisse von Straßenverkehrsunfällen und dabei Verunglückten in Nordrhein-Westfalen nach Unfallkategorien, nach Straßen-, Unfallarten, Unfalltypen, nach Tagesdatum, Ortslage, Art der Verkehrsbeteiligung, Unfallursachen und nach Fehlverhalten der Fahrzeugführer sowie die Anzahl der Verunglückten nach der Schwere der Verletzung, Altersgruppen und Geschlecht. Dargestellt werden die Jahreswerte, die Vorjahresergebnisse und die prozentuale Veränderung gegenüber den Vorjahreszeiträumen. Auf Gemeindeebene sind Ergebnisse nach Ortslage und Unfallkategorien enthalten. Zahlreiche Grafiken und eine Farbkarte runden den Bericht ab.

Artikel-Nr. H13

Fachliche Auskünfte zu diesen Veröffentlichungen erteilen Ihnen gerne Anja Koller-Stausebach und Lina Steimann unter Telefon-Nr. 0211 9449-3833 bzw. 0211 9449-3884.

Binnenschifffahrt in Nordrhein-Westfalen

Inhalt: Der Monatsbericht enthält die Entwicklung des Güterverkehrs auf den nordrhein-westfälischen Binnenwasserstraßen nach Verkehrsbeziehungen und Güterabteilungen. Dargestellt werden die monatlichen Gütermengen in Tonnen bzw. der Containerumschlag für Nordrhein-Westfalen, die Mengen des Vormonats und des Vorjahresmonats sowie die kumulierten Jahreshütermengen im Vergleich zum Vorjahreszeitraum mit der prozentualen Veränderung.

Artikel-Nr. H21

Fachliche Auskünfte zu dieser Veröffentlichung erteilen Ihnen gerne Sabine Schmidt und Lina Steimann unter Telefon-Nr. 0211 9449-3826 bzw. 0211 9449-3884.