



Produkt	Einheit	2021	2022	2023	Produkt	Einheit	2021	2022	2023
Erzeugung von Erdgas	t	2	x	-	Fasererzeugnisse aus...	kg	14	14	36 845 082
Erzeugung von Erdgas	t	2	x	-	Veredlung von Erzeugnissen dieser Güterabteilung	kg	4	4	3 029 310
Erzeugung von Erdgas	t	962	x	24 479 717	Textilien	kg	12	12	49 308 780
Erzeugung von Erdgas	t	92	x	4 232 700	Textilien	kg	65	65	x
Erzeugung von Erdgas	t	22	x	196 962	Textilien	kg	5	5	x
Erzeugung von Erdgas	t	157	x	4 410 627	Textilien	kg	49	49	x
Erzeugung von Erdgas	kg	10	9 609 047	79 573	Bekleidung	St	11	11	1 075 085
Erzeugung von Erdgas	kg	6	x	148 313	Bekleidung	St	19	19	5 795 500
Erzeugung von Erdgas	t	12	x	485 400	Bekleidung	St	11	11	x
Erzeugung von Erdgas	t	42	x	1 231 722	Bekleidung	St	12	12	x
Erzeugung von Erdgas	t	11	2 889 581	1 097 160	Bekleidung	St	4	4	x
Erzeugung von Erdgas	t	4	97 457	125 571	Bekleidung	St	4	4	x
Erzeugung von Erdgas	t	27	x	1 342 737	Bekleidung	St	4	4	x
Erzeugung von Erdgas	t	4	85 542 600	116 088	Bekleidung	St	4	4	x
Erzeugung von Erdgas	t	26	x	577 201	Bekleidung	St	4	4	x
Erzeugung von Erdgas	t	13	x	460 971	Bekleidung	St	4	4	x
Erzeugung von Erdgas	kg	508	x	3 186 592	Bekleidung	St	4	4	x
Erzeugung von Erdgas	kg	55	-	-	Bekleidung	St	4	4	x
Erzeugung von Erdgas	t	2	-	-	Bekleidung	St	4	4	x
Erzeugung von Erdgas	t	7	-	-	Bekleidung	St	4	4	x
Erzeugung von Erdgas	kg	41	605 557 331	2 454 056	Bekleidung	St	4	4	x
Erzeugung von Erdgas	kg	11	124 048 886	727 820	Bekleidung	St	4	4	x
Erzeugung von Erdgas	kg	24	x	474 589	Bekleidung	St	4	4	x
Erzeugung von Erdgas	kg	24	x	465 843	Bekleidung	St	4	4	x
Erzeugung von Erdgas	kg	2	-	-	Bekleidung	St	4	4	x
Erzeugung von Erdgas	kg	61	x	796 590	Bekleidung	St	4	4	x
Erzeugung von Erdgas	kg	29	x	453 031	Bekleidung	St	4	4	x
Erzeugung von Erdgas	t	26	-	-	Bekleidung	St	4	4	x

## Statistische Berichte

### Gäste und Übernachtungen im Reiseverkehr Nordrhein-Westfalens

Januar 2023



# **Gäste und Übernachtungen im Reiseverkehr Nordrhein-Westfalens**

**Januar 2023**

Herausgegeben von  
Information und Technik Nordrhein-Westfalen, Statistisches Landesamt  
Mauerstraße 51, 40476 Düsseldorf • Postfach 10 11 05, 40002 Düsseldorf  
Telefon +49211 9449-01 • Telefax +49211 9449-8000  
Internet: <http://www.it.nrw>  
E-Mail: [poststelle@it.nrw.de](mailto:poststelle@it.nrw.de)

Erschienen im März 2023

Alle Statistischen Berichte finden Sie als PDF-Datei zum kostenlosen  
Download in unserer Internet-Rubrik Aktuell / Publikationen.  
© Information und Technik NRW, Düsseldorf, 2023  
Auszugsweise Vervielfältigung und Verbreitung mit Quellenangabe gestattet.

# Inhalt

	Seite
<b>Vorbemerkungen</b> .....	4
<b>Hinweis</b> .....	5
<b>Grafiken</b> .....	6
<b>Tabellenteil</b>	
1. Entwicklung der Ankünfte und Übernachtungen .....	8
2. Kapazität und Leistung der Beherbergungsstätten im Januar 2023 nach	
2.1 Verwaltungsbezirken .....	9
2.2 Gemeindegruppen und Betriebsarten .....	23
2.3 Reisegebieten und Betriebsarten .....	27
2.4 Reisegebieten und Herkunftsländern .....	31
3. Leistung der Beherbergungsstätten von Januar bis Dezember 2022 nach	
3.1 Verwaltungsbezirken .....	44
3.2 Gemeindegruppen und Betriebsarten .....	58
3.3 Reisegebieten und Betriebsarten .....	62
3.4 Reisegebieten und Herkunftsländern .....	66
4.1 Leistung der Campingplätze nach Herkunftsländern .....	79
4.2 Leistung der Campingplätze nach Herkunftsländern – kumulierte Ergebnisse .....	80
<b>Karte</b>	
Reisegebiete in Nordrhein-Westfalen .....	81
Übersicht der Reisegebiete / Regionen in Nordrhein-Westfalen .....	82
<b>Karte</b>	
Kur- und Erholungsorte in Nordrhein-Westfalen .....	83
Verzeichnis der Kurorte und Erholungsorte in Nordrhein-Westfalen .....	84
<b>Veröffentlichungen</b> .....	85

## Vorbemerkungen

In der Beherbergungsstatistik des Reiseverkehrs werden monatlich die angekommenen Gäste und Gästeübernachtungen in Beherbergungsbetrieben und auf Campingplätzen erfasst, wobei die Gäste aus dem Ausland nach dem Herkunftsland (ständiger Wohnsitz) untergliedert werden. Bei Beherbergungsbetrieben wird die Zahl der angebotenen Betten und bei Campingplätzen die Zahl der angebotenen Stellplätze erhoben. Einmal jährlich wird bei Betrieben der klassischen Hotellerie zum Stichtag 31. Juli die Zahl der angebotenen Gästezimmer erfasst und in der Juli-Ausgabe dieses Berichts veröffentlicht.

Die Rechtsgrundlage dieser Erhebung ist das „Gesetz zur Neuordnung der Statistik über die Beherbergung im Reiseverkehr (Beherbergungsstatistikgesetz – BeherbStatG) vom 22. Mai 2002“ (BGBl. I S. 1642), zuletzt geändert durch Artikel 11 des Gesetzes vom 28. Juli 2015 (BGBl. I S. 1400). Nach § 3 (I) dieses Gesetzes werden nur Beherbergungsbetriebe in die Erhebung einbezogen, die zehn und mehr Schlafgelegenheiten bzw. bei Campingplätzen zehn und mehr Stellplätze aufweisen.

### Darstellung der Ergebnisse

Die vorliegenden Monatsergebnisse enthalten vorläufige Zahlen. In der Regel weichen aber die endgültigen Ergebnisse nur geringfügig davon ab. In den aufsummierten Teiljahresergebnissen im zweiten Teil des Berichtes fließen jeweils nachträgliche Meldungen von Beherbergungsbetrieben ein, so dass diese Ergebnisse im Laufes des Jahres beständiger werden.

Zurzeit gibt es in Nordrhein-Westfalen zwei Gemeinden (von 396), die keine Beherbergungsstätte mit zehn und mehr Betten haben. Sie werden in der Erhebung nicht berücksichtigt.

Die Zahl der prädikatisierten Orte in Nordrhein-Westfalen beträgt zurzeit 72. Darunter befinden sich 10 Mineral-, Moor-, Sole- und Thermalbäder, 4 Heilklimatische Kurorte, 5 Kneippkurorte, 7 Kneippheilbäder, 16 Luftkurorte und 30 Erholungsorte. Eine Übersicht der Lage dieser Orte finden Sie am Ende des Berichtes.

## Hinweis

Abweichungen in den Summen ergeben sich aus dem Runden der Einzelwerte

Eventuelle Abweichungen der Monatswerte in Tabelle 1 gegenüber den Monatswerten vorangegangener Statistischer Berichte ergeben sich durch Nachmeldungen.

## Zeichenerklärung

(nach D N 55 301)

0	weniger als die Hälfte von 1 in der letzten besetzten Stelle, jedoch mehr als nichts
–	nichts vorhanden (genau null)
...	Angabe fällt später an
x	Tabellenfach gesperrt, weil Aussage nicht sinnvoll
.	Zahlenwert unbekannt oder geheim zu halten

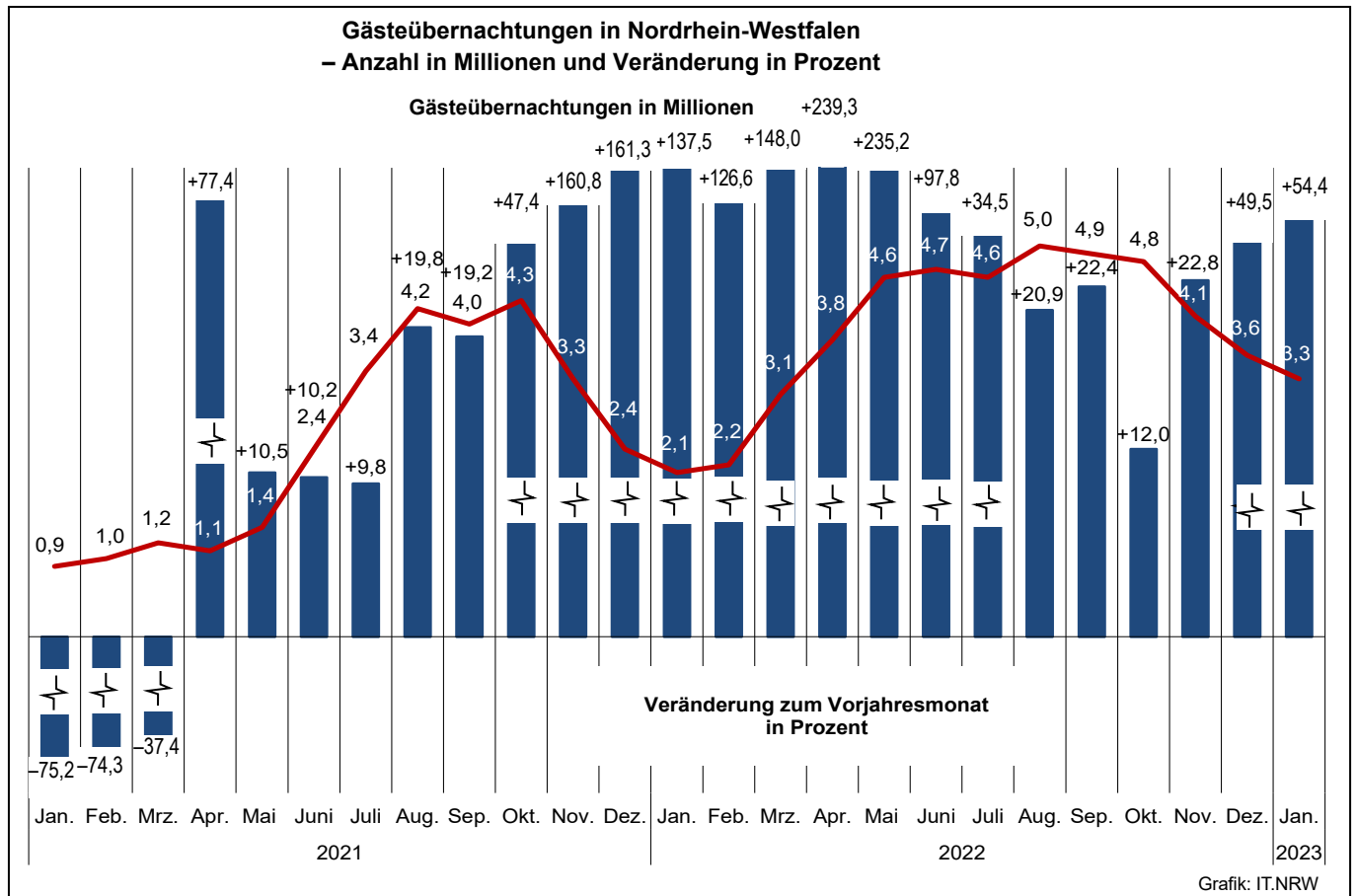
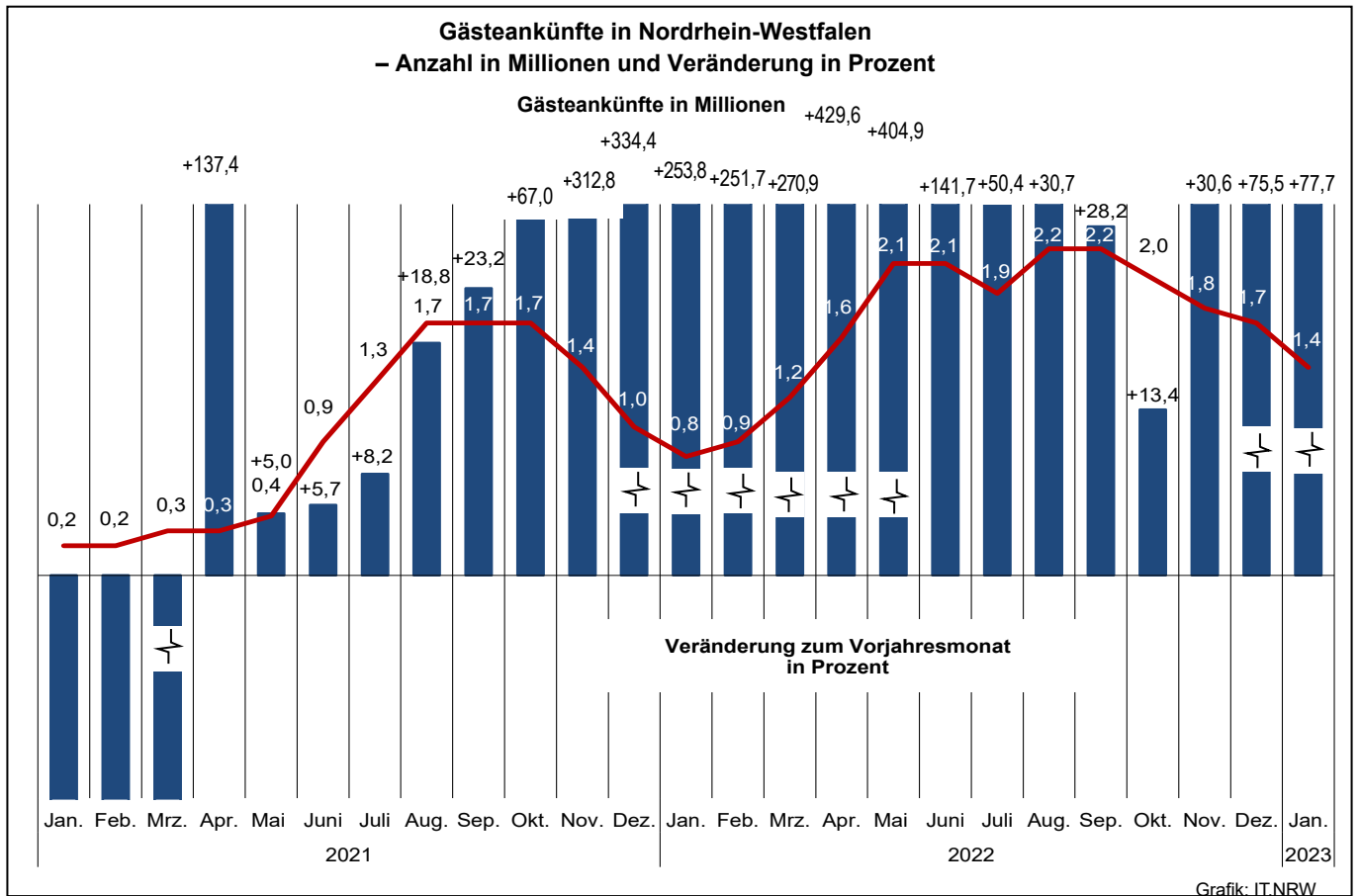

Übernachtungen in NRW je 1 000 Einwohnerinnen und Einwohner nach Reisegebieten  
sowie Anteil der deutschen und ausländischen Gäste im Januar 2023

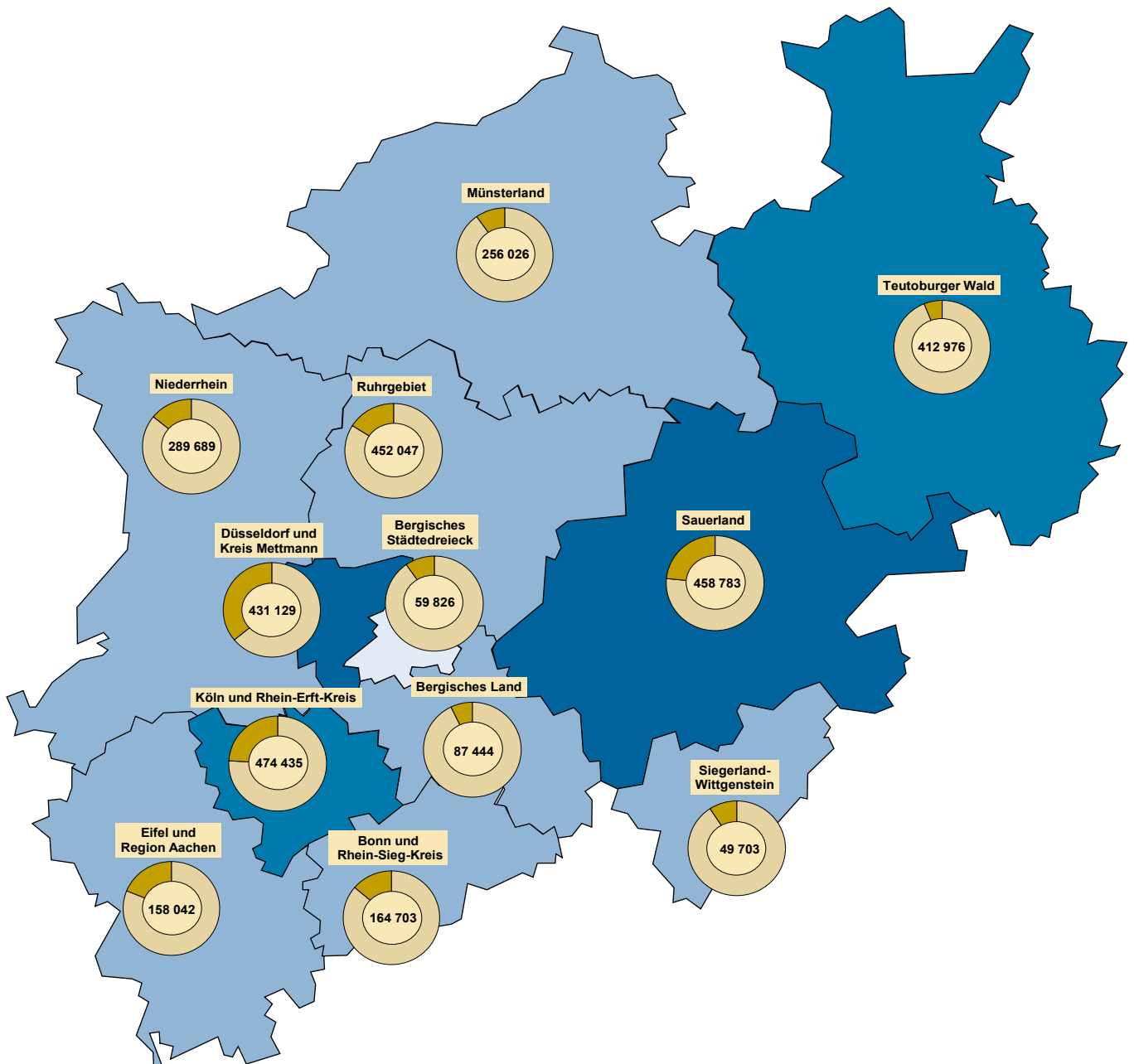

Beherbergungsintensität der  
Übernachtungen je 1 000 Einwohner/-innen

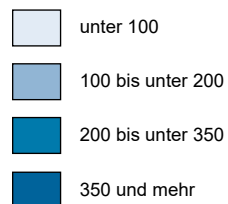

Kreisdiagramme

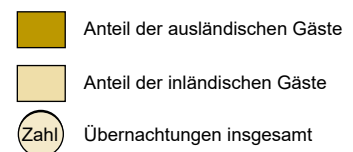

Grafik: IT.NRW



## 1. Entwicklung der Ankünfte und Übernachtungen

Zeitraum	Ankünfte		Übernachtungen		Ankünfte		Übernachtungen		
	aller Gäste	ausländischer Gäste	aller Gäste	ausländischer Gäste	aller Gäste	ausländischer Gäste	aller Gäste	ausländischer Gäste	
	Anzahl				Veränderungen zum Vorjahresmonat in %				
2021	Januar	221 825	25 305	898 773	84 183	-86,4	-93,1	-75,2	-88,9
	Februar	242 821	26 688	983 692	88 205	-85,8	-93,0	-74,3	-89,4
	März	335 675	37 534	1 234 976	115 155	-54,1	-67,5	-37,4	-55,4
	April	298 477	34 668	1 117 746	110 026	+137,4	+187,9	+77,4	+118,9
	Mai	407 234	42 004	1 376 210	122 646	+5,0	+50,9	+10,5	+41,0
	Juni	860 430	83 648	2 381 611	203 789	+5,7	-1,9	+10,2	-0,1
	Juli	1 278 414	174 114	3 447 397	426 048	+8,2	-14,5	+9,8	-13,6
	August	1 653 484	233 820	4 172 512	543 631	+18,8	-3,1	+19,8	-7,8
	September	1 686 874	241 908	3 966 486	534 952	+23,2	+34,8	+19,2	+29,0
	Oktober	1 745 965	283 119	4 252 367	633 304	+67,0	+209,2	+47,4	+176,3
	November	1 399 087	242 201	3 299 184	518 041	+312,8	+600,1	+160,8	+362,0
	Dezember	950 667	211 869	2 434 513	444 549	+334,4	+752,2	+161,3	+426,6
2022	Januar	784 878	141 725	2 134 306	323 439	+253,8	+460,1	+137,5	+284,2
	Februar	853 994	150 105	2 228 972	354 149	+251,7	+462,4	+126,6	+301,5
	März	1 245 132	194 796	3 063 102	436 658	+270,9	+419,0	+148,0	+279,2
	April	1 580 820	278 705	3 792 493	591 340	+429,6	+703,9	+239,3	+437,5
	Mai	2 056 002	362 542	4 612 893	761 211	+404,9	+763,1	+235,2	+520,7
	Juni	2 079 702	361 348	4 709 939	758 767	+141,7	+332,0	+97,8	+272,3
	Juli	1 922 751	401 580	4 635 846	875 502	+50,4	+130,6	+34,5	+105,5
	August	2 160 887	438 672	5 045 103	984 858	+30,7	+87,6	+20,9	+81,2
	September	2 163 276	393 000	4 856 774	842 315	+28,2	+62,5	+22,4	+57,5
	Oktober	1 980 522	401 732	4 764 600	890 831	+13,4	+41,9	+12,0	+40,7
	November	1 826 516	382 262	4 051 116	779 907	+30,6	+57,8	+22,8	+50,5
	Dezember	1 668 724	466 190	3 639 477	887 317	+75,5	+120,0	+49,5	+99,6
2023	Januar	1 394 380	285 156	3 294 803	610 304	+77,7	+101,2	+54,4	+88,7
	Februar	...	...	...	...	...	...	...	...
	März	...	...	...	...	...	...	...	...
	April	...	...	...	...	...	...	...	...
	Mai	...	...	...	...	...	...	...	...
	Juni	...	...	...	...	...	...	...	...
	Juli	...	...	...	...	...	...	...	...
	August	...	...	...	...	...	...	...	...
	September	...	...	...	...	...	...	...	...
	Oktober	...	...	...	...	...	...	...	...
	November	...	...	...	...	...	...	...	...
	Dezember	...	...	...	...	...	...	...	...

## 2.1 Kapazität und Leistung der Beherbergungsstätten nach Verwaltungsbezirken

Januar 2023

Amtliche Schlüsselnummer	Verwaltungsbezirk	Betriebe		Betten			Mittlere Aufenthaltsdauer <sup>3)</sup>	
		geöffnete	Veränderung <sup>1)</sup>	angebotene	Veränderung <sup>1)</sup>	mittlere Auslastung <sup>2)</sup>	aller Gäste	ausländischer Gäste
	<b>Kreisfreie Städte</b>							
<b>111 000</b>	<b>Düsseldorf</b>	<b>210</b>	<b>+5,0</b>	<b>34 075</b>	<b>+15,5</b>	<b>36,0</b>	<b>1,8</b>	<b>2,0</b>
<b>112 000</b>	<b>Duisburg</b>	<b>46</b>	<b>–</b>	<b>4 005</b>	<b>+0,6</b>	<b>32,2</b>	<b>1,9</b>	<b>1,8</b>
<b>113 000</b>	<b>Essen</b>	<b>102</b>	<b>+7,4</b>	<b>11 579</b>	<b>+1,9</b>	<b>29,3</b>	<b>1,9</b>	<b>1,9</b>
<b>114 000</b>	<b>Krefeld</b>	<b>22</b>	<b>+4,8</b>	<b>1 882</b>	<b>+8,5</b>	<b>28,7</b>	<b>2,0</b>	<b>1,6</b>
<b>116 000</b>	<b>Mönchengladbach</b>	<b>30</b>	<b>+15,4</b>	<b>2 777</b>	<b>+13,2</b>	<b>39,8</b>	<b>2,1</b>	<b>2,7</b>
<b>117 000</b>	<b>Mülheim an der Ruhr</b>	<b>22</b>	<b>–15,4</b>	<b>1 326</b>	<b>–9,9</b>	<b>27,2</b>	<b>2,0</b>	<b>2,7</b>
<b>119 000</b>	<b>Oberhausen</b>	<b>31</b>	<b>–3,1</b>	<b>3 753</b>	<b>+6,0</b>	<b>34,7</b>	<b>2,3</b>	<b>2,0</b>
<b>120 000</b>	<b>Remscheid</b>	<b>15</b>	<b>–6,3</b>	<b>841</b>	<b>–4,6</b>	<b>26,5</b>	<b>2,3</b>	<b>2,1</b>
<b>122 000</b>	<b>Solingen</b>	<b>15</b>	<b>–11,8</b>	<b>814</b>	<b>–7,7</b>	<b>19,5</b>	<b>1,8</b>	<b>2,1</b>
<b>124 000</b>	<b>Wuppertal</b>	<b>42</b>	<b>+2,4</b>	<b>4 221</b>	<b>+8,1</b>	<b>37,5</b>	<b>2,6</b>	<b>1,8</b>
<b>154 000</b>	<b>Kreis Kleve</b>	<b>111</b>	<b>+0,9</b>	<b>5 450</b>	<b>+1,8</b>	<b>26,2</b>	<b>2,3</b>	<b>1,9</b>
154 004	Bedburg-Hau	2	–	12	–	.	.	.
154 008	Emmerich am Rhein, Stadt	9	–	244	+4,3	30,3	2,2	3,1
154 012	Geldern, Stadt	11	–	578	–0,7	45,3	4,1	1,7
154 016	Goch, Stadt	10	–9,1	430	–11,0	22,3	2,1	2,1
154 020	Issum	4	+33,3	55	+71,9	.	.	.
154 024	Kalkar, Stadt	8	–	1 174	+1,2	27,0	2,1	2,2
154 028	Kerken	5	+25,0	67	–13,0	13,2	2,1	2,2
154 032	Kevelaer, Stadt	14	–	803	+8,4	13,1	2,3	3,7
154 036	Kleve, Stadt	10	–9,1	527	–10,4	25,5	2,0	1,7
154 040	Kranenburg	4	–	276	+6,2	33,4	2,4	1,5
154 044	Rees, Stadt	9	–	294	+6,9	23,2	1,9	2,4
154 048	Rheurdt	3	–	109	–	19,7	2,1	–
154 052	Straelen, Stadt	7	+16,7	201	+16,2	22,8	1,9	2,3
154 056	Udem	5	–	197	+5,3	40,0	4,2	1,0
154 060	Wachtendonk	3	–	40	–4,8	18,6	1,7	1,3
154 064	Weeze	7	–	443	+11,6	24,0	1,2	1,1
<b>158 000</b>	<b>Kreis Mettmann</b>	<b>89</b>	<b>–</b>	<b>7 049</b>	<b>+13,2</b>	<b>27,7</b>	<b>1,9</b>	<b>2,2</b>
158 004	Erkrath, Stadt	4	–	184	+17,9	27,7	1,2	1,3
158 008	Haan, Stadt	5	–	423	+1,4	26,5	1,7	2,1
158 012	Heiligenhaus, Stadt	4	–20,0	218	–2,2	.	.	.
158 016	Hilden, Stadt	11	+10,0	1 053	+16,7	27,1	2,0	2,5
158 020	Langenfeld (Rhld.), Stadt	10	–9,1	408	–12,6	21,0	1,8	2,0
158 024	Mettmann, Stadt	8	–	1 012	+11,7	24,6	2,2	3,5
158 026	Monheim am Rhein, Stadt	7	+16,7	761	+96,1	25,1	2,0	2,1
158 028	Ratingen, Stadt	27	+3,8	2 434	+9,9	33,4	1,9	2,0
158 032	Velbert, Stadt	11	–8,3	493	–0,8	21,0	1,7	1,6
158 036	Wülfrath, Stadt	2	–	63	+14,5	.	.	.
<b>162 000</b>	<b>Rhein-Kreis Neuss</b>	<b>79</b>	<b>–</b>	<b>5 499</b>	<b>–1,9</b>	<b>41,6</b>	<b>2,9</b>	<b>2,5</b>
162 004	Dormagen, Stadt	15	+7,1	716	+3,9	37,6	4,4	3,6
162 008	Grevenbroich, Stadt	12	–	592	+0,5	30,3	3,2	1,8
162 012	Jüchen, Stadt	3	–	67	–8,2	23,6	1,8	2,4
162 016	Kaarst, Stadt	8	+33,3	518	+15,1	34,1	2,8	2,1
162 020	Korschenbroich, Stadt	7	–	331	–0,9	.	.	.
162 022	Meerbusch, Stadt	15	–21,1	648	–25,5	68,5	7,4	7,0
162 024	Neuss, Stadt	15	+7,1	2 566	+1,1	36,6	1,9	1,8
162 028	Rommerskirchen	4	–	61	–1,6	.	.	.
<b>166 000</b>	<b>Kreis Viersen</b>	<b>58</b>	<b>–3,3</b>	<b>2 580</b>	<b>+1,1</b>	<b>26,1</b>	<b>2,3</b>	<b>1,8</b>
166 004	Brüggen	6	–14,3	365	+42,0	12,3	1,8	1,9
166 008	Grefrath	4	+33,3	188	+3,3	11,3	2,1	1,9
166 012	Kempfen, Stadt	7	–	290	–	41,7	4,1	3,0
166 016	Nettetal, Stadt	12	–7,7	851	–4,0	23,2	2,0	1,3
166 020	Niederkrüchten	8	–11,1	64	–28,9	41,0	3,7	2,9
166 024	Schwalmtal	2	–	40	–	.	.	.
166 028	Tönisvorst, Stadt	4	+33,3	74	+25,4	.	.	.
166 032	Viersen, Stadt	6	–14,3	166	–12,6	35,4	2,0	2,3
166 036	Willich, Stadt	9	–	542	–2,7	33,7	2,1	2,2
<b>170 000</b>	<b>Kreis Wesel</b>	<b>96</b>	<b>–5,9</b>	<b>4 501</b>	<b>–2,2</b>	<b>32,5</b>	<b>2,3</b>	<b>2,7</b>
170 004	Alpen	4	–	96	+3,2	12,8	2,6	4,0
170 008	Dinslaken, Stadt	7	–12,5	291	–4,9	25,1	2,5	3,3
170 012	Hamminkeln, Stadt	7	–12,5	294	–10,9	64,3	4,2	10,9
170 016	Hünxe	4	–20,0	93	–32,6	.	.	.
170 020	Kamp-Lintfort, Stadt	5	–	362	–	34,8	1,8	1,7

1) Veränderung gegenüber dem Vorjahresmonat in % – 2) mittlere Auslastung = (Übernachtungen / angebotene Bettentage) \* 100 – 3) mittlere Aufenthaltsdauer (in Tagen) = Übernachtungen / Ankünfte

## Noch: 2.1 Kapazität und Leistung der Beherbergungsstätten nach Verwaltungsbezirken

Januar 2023

Amtliche Schlüsselnummer	Verwaltungsbezirk	Ankünfte				Übernachtungen			
		aller Gäste	Veränderung <sup>1)</sup>	ausländischer Gäste	Veränderung <sup>1)</sup>	aller Gäste	Veränderung <sup>1)</sup>	ausländischer Gäste	Veränderung <sup>1)</sup>
	<b>Kreisfreie Städte</b>								
<b>111 000</b>	<b>Düsseldorf</b>	<b>207 296</b>	<b>+136,5</b>	<b>72 893</b>	<b>+194,6</b>	<b>373 695</b>	<b>+155,8</b>	<b>144 770</b>	<b>+249,0</b>
<b>112 000</b>	<b>Duisburg</b>	<b>20 238</b>	<b>+75,1</b>	<b>3 705</b>	<b>+90,7</b>	<b>38 287</b>	<b>+60,7</b>	<b>6 740</b>	<b>+86,0</b>
<b>113 000</b>	<b>Essen</b>	<b>54 547</b>	<b>+135,9</b>	<b>11 947</b>	<b>+244,3</b>	<b>103 828</b>	<b>+83,2</b>	<b>22 506</b>	<b>+214,3</b>
<b>114 000</b>	<b>Krefeld</b>	<b>8 422</b>	<b>+104,3</b>	<b>1 871</b>	<b>+219,8</b>	<b>16 487</b>	<b>+86,4</b>	<b>2 917</b>	<b>+142,9</b>
<b>116 000</b>	<b>Mönchengladbach</b>	<b>16 030</b>	<b>+67,3</b>	<b>2 398</b>	<b>+142,5</b>	<b>33 180</b>	<b>+57,8</b>	<b>6 535</b>	<b>+215,9</b>
<b>117 000</b>	<b>Mülheim an der Ruhr</b>	<b>5 534</b>	<b>+96,2</b>	<b>728</b>	<b>+155,4</b>	<b>10 992</b>	<b>+84,2</b>	<b>1 976</b>	<b>+130,3</b>
<b>119 000</b>	<b>Oberhausen</b>	<b>17 769</b>	<b>+74,7</b>	<b>3 297</b>	<b>+20,2</b>	<b>41 029</b>	<b>+47,1</b>	<b>6 735</b>	<b>+10,1</b>
<b>120 000</b>	<b>Remscheid</b>	<b>2 929</b>	<b>+66,6</b>	<b>381</b>	<b>+99,5</b>	<b>6 702</b>	<b>+86,3</b>	<b>789</b>	<b>+87,9</b>
<b>122 000</b>	<b>Solingen</b>	<b>2 499</b>	<b>+57,2</b>	<b>392</b>	<b>+49,0</b>	<b>4 507</b>	<b>+17,4</b>	<b>807</b>	<b>+2,2</b>
<b>124 000</b>	<b>Wuppertal</b>	<b>18 977</b>	<b>+96,9</b>	<b>2 299</b>	<b>+160,4</b>	<b>48 617</b>	<b>+74,0</b>	<b>4 212</b>	<b>+136,1</b>
<b>154 000</b>	<b>Kreis Kleve</b>	<b>20 959</b>	<b>+64,7</b>	<b>4 075</b>	<b>+40,1</b>	<b>47 628</b>	<b>+49,9</b>	<b>7 918</b>	<b>+37,3</b>
154 004	Bedburg-Hau	.	.	.	.	.	.	.	.
154 008	Emmerich am Rhein, Stadt	1 038	+43,4	142	+11,8	2 295	+36,4	435	+1,4
154 012	Geldern, Stadt	2 016	+38,9	134	+55,8	8 358	+12,6	223	+65,2
154 016	Goch, Stadt	2 210	+70,7	434	+102,8	4 750	+53,1	905	+23,8
154 020	Issum	.	.	.	.	.	.	.	.
154 024	Kalkar, Stadt	4 682	+211,3	1 138	+161,6	9 960	+190,3	2 559	+157,7
154 028	Kerken	145	+16,9	17	+88,9	303	+40,3	38	+58,3
154 032	Kevelaer, Stadt	1 669	+83,4	290	+64,8	3 909	+59,7	1 077	+64,9
154 036	Kleve, Stadt	2 190	+6,2	394	-21,0	4 305	+6,5	678	-24,2
154 040	Kranenburg	1 189	+333,9	137	+315,2	2 854	+249,3	204	+292,3
154 044	Rees, Stadt	1 240	+26,5	137	-27,5	2 334	+53,1	322	+12,6
154 048	Rheurdt	336	+37,7	-	-	700	+56,3	-	-
154 052	Straelen, Stadt	757	+40,4	76	+49,0	1 452	+25,3	175	+116,0
154 056	Uedem	578	+265,8	5	+66,7	2 452	+23,5	5	-50,0
154 060	Wachtendonk	136	-45,8	20	-41,2	232	-41,0	26	-50,9
154 064	Weeze	2 666	+31,7	1 145	+11,6	3 273	+33,4	1 247	+9,2
<b>158 000</b>	<b>Kreis Mettmann</b>	<b>29 703</b>	<b>+135,9</b>	<b>4 605</b>	<b>+135,1</b>	<b>57 434</b>	<b>+124,3</b>	<b>10 314</b>	<b>+144,9</b>
158 004	Erkrath, Stadt	1 271	+183,1	121	+384,0	1 549	+75,8	157	+196,2
158 008	Haan, Stadt	1 843	+79,5	222	+19,4	3 215	+99,2	464	+64,5
158 012	Heiligenhaus, Stadt	.	.	.	.	.	.	.	.
158 016	Hilden, Stadt	4 193	+150,0	552	+249,4	8 531	+86,8	1 359	+172,9
158 020	Langenfeld (Rhld.), Stadt	1 438	+49,3	151	+2,7	2 659	+43,0	308	-16,1
158 024	Mettmann, Stadt	3 136	+30,4	527	-15,3	6 951	+48,9	1 835	+34,6
158 026	Monheim am Rhein, Stadt	2 882	+218,8	390	x	5 901	+156,0	805	+349,7
158 028	Ratingen, Stadt	12 512	+209,5	2 320	+261,4	24 152	+225,0	4 647	+308,3
158 032	Velbert, Stadt	1 749	+88,9	241	+145,9	3 032	+78,4	386	+181,8
158 036	Wülfrath, Stadt	.	.	.	.	.	.	.	.
<b>162 000</b>	<b>Rhein-Kreis Neuss</b>	<b>23 990</b>	<b>+77,2</b>	<b>3 234</b>	<b>+153,6</b>	<b>70 448</b>	<b>+59,6</b>	<b>8 194</b>	<b>+102,5</b>
162 004	Dormagen, Stadt	1 865	+115,1	283	+201,1	8 224	+23,3	1 015	+134,4
162 008	Grevenbroich, Stadt	1 746	-1,6	484	x	5 555	+22,0	895	+245,6
162 012	Jüchen, Stadt	274	+95,7	34	x	491	+137,2	83	x
162 016	Kaarst, Stadt	1 915	+169,7	285	+256,3	5 314	+359,7	605	x
162 020	Korschenbroich, Stadt	.	.	.	.	.	.	.	.
162 022	Meerbusch, Stadt	1 841	+74,7	300	+300,0	13 662	+25,0	2 092	+40,1
162 024	Neuss, Stadt	15 599	+85,2	1 812	+97,6	29 005	+110,9	3 201	+108,7
162 028	Rommerskirchen	.	.	.	.	.	.	.	.
<b>166 000</b>	<b>Kreis Viersen</b>	<b>9 493</b>	<b>+48,2</b>	<b>1 155</b>	<b>+97,1</b>	<b>21 712</b>	<b>+34,8</b>	<b>2 115</b>	<b>+63,2</b>
166 004	Brüggen	972	+14,9	133	x	1 746	+2,6	247	x
166 008	Grefrath	312	+16,4	11	-26,7	660	-22,7	21	-8,7
166 012	Kempfen, Stadt	1 073	+5,7	88	+33,3	4 355	+1,9	264	+73,7
166 016	Nettetal, Stadt	2 998	+83,5	477	+201,9	6 108	+79,3	601	+20,2
166 020	Niederkrüchten	225	+25,0	26	-3,7	840	+36,1	75	+150,0
166 024	Schwalmtal	.	.	.	.	.	.	.	.
166 028	Tönisvorst, Stadt	.	.	.	.	.	.	.	.
166 032	Viersen, Stadt	892	+50,4	65	-26,1	1 764	+89,7	149	+2,8
166 036	Willich, Stadt	2 686	+61,6	326	+84,2	5 644	+40,4	722	+96,7
<b>170 000</b>	<b>Kreis Wesel</b>	<b>19 420</b>	<b>+48,8</b>	<b>1 882</b>	<b>+72,5</b>	<b>45 021</b>	<b>+52,3</b>	<b>5 008</b>	<b>+64,7</b>
170 004	Alpen	162	+27,6	26	+225,0	419	+74,6	104	+447,4
170 008	Dinslaken, Stadt	873	+20,1	101	x	2 158	+14,8	332	x
170 012	Hamminkeln, Stadt	1 383	+153,8	71	+44,9	5 863	+45,3	776	+93,5
170 016	Hünxe	.	.	.	.	.	.	.	.
170 020	Kamp-Lintfort, Stadt	1 924	+96,7	143	+62,5	3 399	+132,6	248	+79,7

Anmerkungen Seite 9

## Noch: 2.1 Kapazität und Leistung der Beherbergungsstätten nach Verwaltungsbezirken

Januar 2023

Amtliche Schlüsselnummer	Verwaltungsbezirk	Betriebe		Betten			Mittlere Aufenthaltsdauer <sup>3)</sup>	
		geöffnete	Veränderung <sup>1)</sup>	angebotene	Veränderung <sup>1)</sup>	mittlere Auslastung <sup>2)</sup>	aller Gäste	ausländischer Gäste
	<b>Noch: Kreis Wesel</b>							
170 024	Moers, Stadt	15	–	748	–0,8	44,1	2,9	1,6
170 028	Neukirchen-Vluyn, Stadt	2	–33,3	212	–	.	.	.
170 032	Rheinberg, Stadt	4	–20,0	135	–8,2	22,6	1,8	2,7
170 036	Schermbeck	10	–	485	–0,8	35,1	2,1	1,8
170 040	Sonsbeck	6	–	202	–	23,4	2,1	3,5
170 044	Voerde (Niederrhein), Stadt	3	–	151	+5,6	27,4	2,4	2,6
170 048	Wesel, Stadt	12	–7,7	762	–1,4	31,4	1,8	2,4
170 052	Xanten, Stadt	17	–	670	+2,3	23,7	2,1	3,1
<b>100 000</b>	<b>Reg.-Bez. Düsseldorf</b>	<b>968</b>	<b>+0,8</b>	<b>90 352</b>	<b>+7,5</b>	<b>33,2</b>	<b>2,0</b>	<b>2,0</b>
	<b>Kreisfreie Städte</b>							
<b>314 000</b>	<b>Bonn</b>	<b>88</b>	<b>+1,1</b>	<b>9 748</b>	<b>+8,8</b>	<b>30,9</b>	<b>1,9</b>	<b>2,4</b>
<b>315 000</b>	<b>Köln</b>	<b>257</b>	<b>–3,4</b>	<b>35 061</b>	<b>–1,2</b>	<b>34,3</b>	<b>1,6</b>	<b>1,7</b>
<b>316 000</b>	<b>Leverkusen</b>	<b>21</b>	<b>+10,5</b>	<b>1 451</b>	<b>+12,9</b>	<b>28,5</b>	<b>2,0</b>	<b>2,3</b>
	<b>Städteregion Aachen</b>	<b>166</b>	<b>–5,1</b>	<b>9 196</b>	<b>–0,3</b>	<b>29,1</b>	<b>2,2</b>	<b>1,7</b>
334 002	Aachen, kreisfreie Stadt	56	–5,1	5 129	–1,1	34,8	2,1	1,7
334 004	Alsdorf, Stadt	5	–	118	–	36,0	2,6	3,0
334 008	Baesweiler, Stadt	5	+25,0	184	+60,0	19,8	2,7	2,5
334 012	Eschweiler, Stadt	12	–7,7	397	+9,4	35,5	2,5	1,8
334 016	Herzogenrath, Stadt	1	–66,7	65	–38,1	.	.	.
334 020	Monschau, Stadt	37	–2,6	1 213	+3,1	20,7	2,5	1,8
334 024	Roetgen	4	–	86	–3,4	.	.	.
334 028	Simmerath	34	–5,6	1 377	–5,6	13,7	3,4	3,2
334 032	Stolberg (Rhld.), Stadt	6	–	279	+13,9	28,6	3,3	1,4
334 036	Würselen, Stadt	6	–14,3	348	–7,0	26,2	2,3	1,7
<b>358 000</b>	<b>Kreis Düren</b>	<b>72</b>	<b>–7,7</b>	<b>3 994</b>	<b>+4,5</b>	<b>26,7</b>	<b>2,7</b>	<b>2,9</b>
358 004	Aldenhoven	–	–100,0	–	–100,0	–	–	–
358 008	Düren, Stadt	11	–8,3	770	+0,5	34,6	1,9	1,9
358 012	Heimbach, Stadt	18	–5,3	1 432	–2,6	.	.	.
358 016	Hürtgenwald	5	–	332	+72,9	13,4	3,1	2,0
358 020	Inden	1	–	15	–	.	.	.
358 024	Jülich, Stadt	8	–	527	+19,0	27,1	2,2	2,2
358 028	Kreuzau	3	–25,0	119	–7,8	15,4	2,0	1,5
358 032	Langerwehe	2	–	26	+18,2	.	.	.
358 036	Linnich, Stadt	2	–	30	–	.	.	.
358 040	Merzenich	1	–	30	+36,4	.	.	.
358 044	Nideggen, Stadt	16	–5,9	571	+1,2	5,8	3,2	3,4
358 048	Niederzier	4	–	115	–1,7	14,3	1,6	1,2
358 052	Nörvenich	1	–	27	–	.	.	.
358 056	Titz	–	–	–	–	–	–	–
358 060	Vettweiß	–	–	–	–	–	–	–
<b>362 000</b>	<b>Rhein-Erft-Kreis</b>	<b>95</b>	<b>–3,1</b>	<b>7 498</b>	<b>–0,1</b>	<b>48,1</b>	<b>3,3</b>	<b>2,4</b>
362 004	Bedburg, Stadt	5	–16,7	331	–8,3	29,2	4,0	13,1
362 008	Bergheim, Stadt	11	–	403	+0,5	37,2	3,7	8,9
362 012	Brühl, Stadt	17	–5,6	2 860	+0,6	55,6	2,9	1,3
362 016	Elsdorf, Stadt	4	–	92	+1,1	37,1	7,8	16,5
362 020	Erfstadt, Stadt	6	–14,3	109	–19,9	17,8	2,5	3,0
362 024	Frechen, Stadt	10	+11,1	686	+2,4	21,9	1,6	1,7
362 028	Hürth, Stadt	15	+7,1	1 567	+5,2	74,4	5,2	4,0
362 032	Kerpen, Stadt	15	–11,8	850	–6,6	33,9	2,9	2,1
362 036	Pulheim, Stadt	8	+14,3	324	+2,5	21,4	1,7	1,9
362 040	Wesseling, Stadt	4	–20,0	276	–3,5	14,0	2,0	1,8
<b>366 000</b>	<b>Kreis Euskirchen</b>	<b>111</b>	<b>–6,7</b>	<b>5 700</b>	<b>+1,5</b>	<b>23,9</b>	<b>3,6</b>	<b>2,7</b>
366 004	Bad Münstereifel, Stadt	14	+27,3	1 091	+25,4	56,3	10,8	1,7
366 008	Blankenheim	16	–	613	–0,6	14,1	3,2	3,9
366 012	Dahlem	12	–	1 074	–9,4	15,4	4,3	7,3
366 016	Euskirchen, Stadt	11	–8,3	566	–0,5	30,1	1,6	1,4
366 020	Hellenthal	17	–10,5	462	–4,9	9,3	2,1	2,1
366 024	Kall	11	–	483	–0,8	21,8	2,2	1,9
366 028	Mechernich, Stadt	6	–33,3	178	–16,4	9,8	2,2	6,6
366 032	Nettersheim	6	–	245	–0,4	6,6	1,6	1,0
366 036	Schleiden, Stadt	13	–18,8	889	+15,5	13,7	2,4	2,5
366 040	Weilerswist	2	–	40	–	.	.	.
366 044	Zülpich, Stadt	3	–40,0	59	–55,0	.	.	.

Anmerkungen Seite 9

## Noch: 2.1 Kapazität und Leistung der Beherbergungsstätten nach Verwaltungsbezirken

Januar 2023

Amtliche Schlüsselnummer	Verwaltungsbezirk	Ankünfte				Übernachtungen			
		aller Gäste	Veränderung <sup>1)</sup>	ausländischer Gäste	Veränderung <sup>1)</sup>	aller Gäste	Veränderung <sup>1)</sup>	ausländischer Gäste	Veränderung <sup>1)</sup>
	<b>Noch: Kreis Wesel</b>								
170 024	Moers, Stadt	3 410	+44,2	498	+24,8	9 997	+117,0	816	+29,7
170 028	Neukirchen-Vluyn, Stadt	.	.	.	.	.	.	.	.
170 032	Rheinberg, Stadt	400	+66,7	74	+138,7	728	+38,9	200	+150,0
170 036	Schermbach	2 565	+30,4	90	+47,5	5 284	+30,3	164	+31,2
170 040	Sonsbeck	749	+6,8	111	+428,6	1 598	+19,0	393	x
170 044	Voerde (Niederrhein), Stadt	527	+43,2	50	+56,3	1 281	+52,7	129	+79,2
170 048	Wesel, Stadt	4 301	+43,6	526	+93,4	7 643	+32,5	1 260	+36,8
170 052	Xanten, Stadt	2 541	+70,0	133	+58,3	5 365	+57,7	413	-4,4
<b>100 000</b>	<b>Reg.-Bez. Düsseldorf</b>	<b>457 806</b>	<b>+107,8</b>	<b>114 862</b>	<b>+161,5</b>	<b>919 567</b>	<b>+94,5</b>	<b>231 536</b>	<b>+176,1</b>
	<b>Kreisfreie Städte</b>								
<b>314 000</b>	<b>Bonn</b>	<b>47 261</b>	<b>+103,9</b>	<b>6 673</b>	<b>+102,1</b>	<b>91 982</b>	<b>+77,2</b>	<b>16 114</b>	<b>+85,1</b>
<b>315 000</b>	<b>Köln</b>	<b>226 284</b>	<b>+93,8</b>	<b>55 772</b>	<b>+72,2</b>	<b>368 779</b>	<b>+70,4</b>	<b>94 904</b>	<b>+61,4</b>
<b>316 000</b>	<b>Leverkusen</b>	<b>6 399</b>	<b>+78,3</b>	<b>1 160</b>	<b>+166,7</b>	<b>12 724</b>	<b>+44,6</b>	<b>2 681</b>	<b>+72,3</b>
	<b>Städteregion Aachen</b>	<b>36 128</b>	<b>+47,0</b>	<b>10 449</b>	<b>+60,0</b>	<b>80 486</b>	<b>+26,0</b>	<b>18 262</b>	<b>+51,7</b>
334 002	Aachen, kreisfreie Stadt	26 293	+60,6	8 537	+70,9	54 502	+25,7	14 360	+60,2
334 004	Alsdorf, Stadt	482	+56,5	33	+73,7	1 258	+40,7	99	+312,5
334 008	Baesweiler, Stadt	413	+88,6	68	+33,3	1 095	+136,0	171	+24,8
334 012	Eschweiler, Stadt	1 713	+33,0	273	+152,8	4 367	+57,2	482	+164,8
334 016	Herzogenrath, Stadt	.	.	.	.	.	.	.	.
334 020	Monschau, Stadt	2 935	+32,4	869	+3,2	7 382	+27,3	1 600	+2,6
334 024	Roetgen	.	.	.	.	.	.	.	.
334 028	Simmerath	1 606	-10,2	301	+2,7	5 527	-5,8	970	+26,3
334 032	Stolberg (Rhld.), Stadt	706	+72,6	83	+207,4	2 316	+110,9	115	+22,3
334 036	Würselen, Stadt	1 149	-9,1	203	+81,3	2 593	+9,1	335	+75,4
<b>358 000</b>	<b>Kreis Düren</b>	<b>12 568</b>	<b>+43,4</b>	<b>2 873</b>	<b>+64,7</b>	<b>34 240</b>	<b>+28,1</b>	<b>8 397</b>	<b>+45,2</b>
358 004	Aldenhoven	-	-100,0	-	-	-	-100,0	-	-
358 008	Düren, Stadt	4 341	+37,4	961	+106,2	8 292	+29,2	1 822	+107,3
358 012	Heimbach, Stadt	.	.	.	.	.	.	.	.
358 016	Hürtgenwald	436	+143,6	64	+20,8	1 334	+183,8	126	+100,0
358 020	Inden	.	.	.	.	.	.	.	.
358 024	Jülich, Stadt	2 123	+106,1	255	+67,8	4 744	+29,9	560	+47,8
358 028	Kreuzau	262	+164,6	30	x	532	+141,8	44	x
358 032	Langerwehe	.	.	.	.	.	.	.	.
358 036	Linnich, Stadt	.	.	.	.	.	.	.	.
358 040	Merzenich	.	.	.	.	.	.	.	.
358 044	Nideggen, Stadt	647	-2,6	51	-37,8	2 048	-5,2	173	-18,0
358 048	Niederzier	315	+22,6	13	+85,7	510	+27,8	15	+36,4
358 052	Nörvenich	.	.	.	.	.	.	.	.
358 056	Titz	-	-	-	-	-	-	-	-
358 060	Vettweiß	-	-	-	-	-	-	-	-
<b>362 000</b>	<b>Rhein-Erft-Kreis</b>	<b>32 071</b>	<b>+54,6</b>	<b>8 126</b>	<b>+119,4</b>	<b>105 656</b>	<b>+48,1</b>	<b>19 261</b>	<b>+58,7</b>
362 004	Bedburg, Stadt	753	+43,7	156	+126,1	2 987	+10,0	2 051	+38,5
362 008	Bergheim, Stadt	1 138	+27,6	184	+40,5	4 225	-15,0	1 637	-2,6
362 012	Brühl, Stadt	15 485	+44,7	4 844	+137,6	44 882	+66,1	6 266	+143,8
362 016	Elsdorf, Stadt	135	+22,7	21	x	1 058	+77,5	346	+476,7
362 020	Erfstadt, Stadt	218	-1,4	1	-	551	-6,0	3	-57,1
362 024	Frechen, Stadt	2 857	+32,9	642	+36,9	4 648	+45,8	1 114	+54,9
362 028	Hürth, Stadt	6 789	+97,0	1 690	+176,1	35 613	+50,5	6 684	+42,6
362 032	Kerpen, Stadt	2 966	+70,1	362	+74,9	8 583	+35,5	745	+32,3
362 036	Pulheim, Stadt	1 227	+137,3	162	+107,7	2 120	+98,1	302	+74,6
362 040	Wesseling, Stadt	503	+14,8	64	-34,0	989	-15,7	113	-42,3
<b>366 000</b>	<b>Kreis Euskirchen</b>	<b>12 198</b>	<b>+32,0</b>	<b>1 195</b>	<b>-5,3</b>	<b>43 316</b>	<b>+81,5</b>	<b>3 177</b>	<b>-8,4</b>
366 004	Bad Münstereifel, Stadt	1 748	+242,1	41	+485,7	18 827	x	68	+385,7
366 008	Blankenheim	1 100	+78,6	42	+35,5	3 542	+81,5	165	-4,1
366 012	Dahlem	1 195	-49,3	182	-71,8	5 092	-20,7	1 325	-31,8
366 016	Euskirchen, Stadt	3 323	+30,7	494	+77,7	5 273	+33,3	698	+41,9
366 020	Hellenthal	691	+25,6	105	+123,4	1 447	+22,2	219	+41,3
366 024	Kall	1 415	+100,1	20	-45,9	3 182	+52,2	37	-64,4
366 028	Mechemich, Stadt	244	-19,2	7	+75,0	543	-31,1	46	-
366 032	Nettersheim	416	+32,1	4	x	667	+41,3	4	x
366 036	Schleiden, Stadt	1 558	+148,1	150	+212,5	3 786	+41,0	372	+144,7
366 040	Weilerswist	.	.	.	.	.	.	.	.
366 044	Zülpich, Stadt	.	.	.	.	.	.	.	.

Anmerkungen Seite 9

## Noch: 2.1 Kapazität und Leistung der Beherbergungsstätten nach Verwaltungsbezirken

Januar 2023

Amtliche Schlüsselnummer	Verwaltungsbezirk	Betriebe		Betten			Mittlere Aufenthaltsdauer <sup>3)</sup>	
		geöffnete	Veränderung <sup>1)</sup>	angebotene	Veränderung <sup>1)</sup>	mittlere Auslastung <sup>2)</sup>	aller Gäste	ausländischer Gäste
<b>370 000</b>	<b>Kreis Heinsberg</b>	<b>53</b>	<b>+10,4</b>	<b>1 597</b>	<b>+9,2</b>	<b>32,3</b>	<b>2,7</b>	<b>2,4</b>
370 004	Erkelenz, Stadt	6	–	217	–	38,1	1,9	2,2
370 008	Gangelt	2	+100,0	29	x	.	.	.
370 012	Geilenkirchen, Stadt	4	+33,3	171	+17,1	.	.	.
370 016	Heinsberg, Stadt	9	+28,6	235	+33,5	28,5	2,1	1,8
370 020	Hückelhoven, Stadt	5	+25,0	118	+51,3	27,8	2,0	2,1
370 024	Selkant	1	–	–	–	–	–	–
370 028	Übach-Palenberg, Stadt	3	–	207	–	34,7	5,3	3,6
370 032	Waldfeucht	2	–	30	–	.	.	.
370 036	Wassenberg, Stadt	10	–	143	–10,6	25,3	2,4	2,5
370 040	Wegberg, Stadt	11	–	447	–0,4	40,7	3,8	3,9
<b>374 000</b>	<b>Oberbergischer Kreis</b>	<b>89</b>	<b>–2,2</b>	<b>5 248</b>	<b>–1,0</b>	<b>27,8</b>	<b>3,5</b>	<b>2,1</b>
374 004	Bergneustadt, Stadt	8	–11,1	342	–29,2	18,7	1,6	2,3
374 008	Engelskirchen	5	–16,7	396	–5,3	54,7	9,5	1,6
374 012	Gummersbach, Stadt	10	–9,1	677	–4,0	27,5	2,0	1,8
374 016	Hückeswagen, Stadt	3	+50,0	102	–8,1	17,1	2,3	2,6
374 020	Lindlar	14	+7,7	484	+11,3	16,6	2,7	2,5
374 024	Marienheide	2	–	147	–	.	.	.
374 028	Morsbach	3	–	51	–	.	.	.
374 032	Nümbrecht	7	–	860	–	42,2	5,7	3,4
374 036	Radevormwald, Stadt	8	+14,3	594	+40,4	25,7	3,0	1,3
374 040	Reichshof	5	–	284	–	54,2	16,0	1,8
374 044	Waldbrohl, Stadt	7	–	557	+1,6	8,3	2,3	–
374 048	Wiehl, Stadt	7	–	383	–4,5	16,1	1,9	1,7
374 052	Wipperfürth, Stadt	10	–16,7	371	–14,9	17,6	2,3	2,9
<b>378 000</b>	<b>Rhein.-Berg. Kreis</b>	<b>60</b>	<b>–</b>	<b>3 251</b>	<b>+1,5</b>	<b>31,0</b>	<b>2,8</b>	<b>2,0</b>
378 004	Bergisch Gladbach, Stadt	17	–5,6	1 138	–2,7	33,0	2,3	1,8
378 008	Burscheid, Stadt	3	–	133	+13,7	22,7	1,7	2,2
378 012	Kürten	8	+33,3	224	+27,3	14,5	3,2	2,1
378 016	Leichlingen (Rhld ), Stadt	7	–	494	–1,0	55,9	12,8	14,6
378 020	Odenthal	6	+20,0	409	+22,8	20,2	1,6	1,8
378 024	Overath, Stadt	6	–25,0	219	–24,7	11,9	1,9	2,1
378 028	Rösrath, Stadt	4	–	246	+2,1	30,0	1,9	1,7
378 032	Wermelskirchen, Stadt	9	–	388	+3,2	28,0	2,3	1,4
<b>382 000</b>	<b>Rhein-Sieg-Kreis</b>	<b>115</b>	<b>–8,0</b>	<b>8 413</b>	<b>+0,9</b>	<b>28,6</b>	<b>2,3</b>	<b>2,0</b>
382 004	Alfter	5	–	167	–1,2	30,9	3,1	4,7
382 008	Bad Honnef, Stadt	11	+10,0	1 060	+12,9	23,8	1,8	2,9
382 012	Bornheim, Stadt	11	–15,4	459	–12,1	20,6	2,0	2,1
382 016	Eitorf	3	+50,0	296	+66,3	23,3	1,7	1,5
382 020	Hennef (Sieg), Stadt	11	–	1 052	+27,1	45,1	4,7	2,3
382 024	Königswinter, Stadt	16	–5,9	1 626	–1,6	21,4	1,8	1,7
382 028	Lohmar, Stadt	5	–28,6	171	–10,5	15,6	1,5	1,4
382 032	Meckenheim, Stadt	4	–	225	+7,1	29,8	1,9	1,9
382 036	Much	2	–	278	+0,7	.	.	.
382 040	Neunkirchen-Seelscheid	2	–	73	–8,8	.	.	.
382 044	Niederkassel, Stadt	5	–	213	–0,9	24,3	1,5	1,6
382 048	Rheinbach, Stadt	4	–33,3	329	–10,1	42,1	3,6	1,8
382 052	Ruppichteroth	1	–	25	–	.	.	.
382 056	Sankt Augustin, Stadt	2	–50,0	125	–21,9	.	.	.
382 060	Siegburg, Stadt	13	–	866	+5,2	32,3	2,2	2,2
382 064	Swisttal	4	–	269	–5,9	29,2	3,3	1,4
382 068	Troisdorf, Stadt	9	+12,5	841	+0,7	32,1	1,8	1,9
382 072	Wachtberg	3	–25,0	116	–52,1	17,2	2,5	21,0
382 076	Windeck	4	–42,9	222	–33,9	3,3	1,3	1,0
<b>300 000</b>	<b>Reg.-Bez. Köln</b>	<b>1 127</b>	<b>–3,3</b>	<b>91 157</b>	<b>+1,1</b>	<b>32,4</b>	<b>2,1</b>	<b>1,9</b>
	<b>Kreisfreie Städte</b>							
<b>512 000</b>	<b>Bottrop</b>	<b>11</b>	<b>–</b>	<b>606</b>	<b>–2,4</b>	<b>29,3</b>	<b>2,5</b>	<b>2,3</b>
<b>513 000</b>	<b>Gelsenkirchen</b>	<b>22</b>	<b>+10,0</b>	<b>2 038</b>	<b>–2,3</b>	<b>37,7</b>	<b>3,2</b>	<b>1,8</b>
<b>515 000</b>	<b>Münster</b>	<b>84</b>	<b>+3,7</b>	<b>9 861</b>	<b>+32,1</b>	<b>35,3</b>	<b>2,5</b>	<b>1,7</b>

Anmerkungen Seite 9

## Noch: 2.1 Kapazität und Leistung der Beherbergungsstätten nach Verwaltungsbezirken

Januar 2023

Amtliche Schlüsselnummer	Verwaltungsbezirk	Ankünfte				Übernachtungen			
		aller Gäste	Veränderung <sup>1)</sup>	ausländischer Gäste	Veränderung <sup>1)</sup>	aller Gäste	Veränderung <sup>1)</sup>	ausländischer Gäste	Veränderung <sup>1)</sup>
<b>370 000</b>	<b>Kreis Heinsberg</b>	<b>6 214</b>	<b>+54,1</b>	<b>694</b>	<b>+37,4</b>	<b>16 926</b>	<b>+75,3</b>	<b>1 672</b>	<b>+54,7</b>
370 004	Erkelenz, Stadt	1 344	+92,0	137	+95,7	2 564	+64,6	303	+95,5
370 008	Gangelt	.	.	.	.	.	.	.	.
370 012	Geilenkirchen, Stadt	.	.	.	.	.	.	.	.
370 016	Heinsberg, Stadt	1 081	-0,5	216	-3,1	2 239	+42,2	392	+14,6
370 020	Hückelhoven, Stadt	650	+247,6	77	+185,2	1 269	+328,7	161	+419,4
370 024	Selfkant	-	-	-	-	-	-	-	-
370 028	Übach-Palenberg, Stadt	418	+9,4	53	+23,3	2 229	+67,7	189	+46,5
370 032	Waldfeucht	.	.	.	.	.	.	.	.
370 036	Wassenberg, Stadt	628	+23,4	32	-42,9	1 504	+58,5	80	-3,6
370 040	Wegberg, Stadt	1 491	+73,2	59	+210,5	5 724	+86,8	231	+51,0
<b>374 000</b>	<b>Oberbergischer Kreis</b>	<b>12 824</b>	<b>+92,7</b>	<b>642</b>	<b>+84,5</b>	<b>44 537</b>	<b>+35,4</b>	<b>1 368</b>	<b>+52,5</b>
374 004	Bergneustadt, Stadt	1 241	+96,1	74	+60,9	1 956	+50,5	172	+13,9
374 008	Engelskirchen	701	+80,7	13	-63,9	6 662	+17,1	21	-78,6
374 012	Gummersbach, Stadt	2 867	+102,3	165	+33,1	5 758	+61,9	302	-4,7
374 016	Hückeswagen, Stadt	231	+25,5	20	+53,8	542	+19,6	52	+26,8
374 020	Lindlar	949	+204,2	57	+137,5	2 547	+162,8	141	+95,8
374 024	Marienheide	.	.	.	.	.	.	.	.
374 028	Morsbach	.	.	.	.	.	.	.	.
374 032	Nümbrecht	1 973	+86,1	55	x	11 197	+24,7	185	+302,2
374 036	Radevormwald, Stadt	1 597	+189,3	13	x	4 739	+146,3	17	+325,0
374 040	Reichshof	298	+9,6	10	+400,0	4 769	-19,6	18	+100,0
374 044	Waldbrohl, Stadt	613	+10,5	-	-100,0	1 404	+8,8	-	-100,0
374 048	Wiehl, Stadt	930	+74,2	56	+194,7	1 756	+56,4	97	+259,3
374 052	Wipperfürth, Stadt	809	+112,9	55	+27,9	1 883	+138,7	161	+123,6
<b>378 000</b>	<b>Rhein.-Berg. Kreis</b>	<b>10 924</b>	<b>+64,3</b>	<b>1 143</b>	<b>+95,4</b>	<b>30 183</b>	<b>+30,1</b>	<b>2 245</b>	<b>+47,8</b>
378 004	Bergisch Gladbach, Stadt	4 923	+56,0	780	+98,5	11 164	+40,7	1 401	+97,9
378 008	Burscheid, Stadt	478	+48,9	37	+270,0	801	+45,6	80	+400,0
378 012	Kürten	314	x	14	+366,7	1 009	+95,5	30	+233,3
378 016	Leichlingen (Rhld.), Stadt	668	+35,8	17	+142,9	8 565	+13,6	249	-8,8
378 020	Odenthal	1 571	+33,7	45	+73,1	2 470	+71,5	81	+35,0
378 024	Overath, Stadt	427	-3,4	59	-29,8	802	-61,0	122	-61,9
378 028	Rösrath, Stadt	1 173	+126,0	56	+229,4	2 174	+76,3	94	+154,1
378 032	Wermelskirchen, Stadt	1 370	+172,9	135	+200,0	3 198	+65,7	188	+95,8
<b>382 000</b>	<b>Rhein-Sieg-Kreis</b>	<b>32 170</b>	<b>+90,0</b>	<b>3 306</b>	<b>+78,6</b>	<b>72 721</b>	<b>+71,2</b>	<b>6 615</b>	<b>+55,2</b>
382 004	Alfter	482	+80,5	28	+100,0	1 485	+108,3	131	+263,9
382 008	Bad Honnef, Stadt	4 191	+408,0	271	+194,6	7 651	+262,6	791	+215,1
382 012	Bornheim, Stadt	1 466	+66,4	155	+80,2	2 934	+20,3	328	-26,0
382 016	Eitorf	1 043	+239,7	59	+391,7	1 725	+214,8	91	x
382 020	Hennef (Sieg), Stadt	3 110	+152,8	170	+240,0	14 559	+139,3	395	+203,8
382 024	Königswinter, Stadt	5 976	+66,8	781	+108,3	10 514	+54,2	1 357	+134,8
382 028	Lohmar, Stadt	536	+127,1	57	+200,0	825	+106,8	80	+86,0
382 032	Meckenheim, Stadt	1 088	+10,3	107	+8,1	2 076	-8,3	198	-5,3
382 036	Much	.	.	.	.	.	.	.	.
382 040	Neunkirchen-Seelscheid	.	.	.	.	.	.	.	.
382 044	Niederkassel, Stadt	1 051	+21,4	216	+15,5	1 603	+16,0	353	+9,6
382 048	Rheinbach, Stadt	1 181	+20,0	102	-27,1	4 291	+46,8	187	-19,0
382 052	Ruppichteroth	.	.	.	.	.	.	.	.
382 056	Sankt Augustin, Stadt	.	.	.	.	.	.	.	.
382 060	Siegburg, Stadt	3 886	+94,2	410	+57,7	8 401	+46,8	920	+41,5
382 064	Swisttal	735	+122,1	81	x	2 431	+13,7	114	x
382 068	Troisdorf, Stadt	4 627	+73,1	607	+90,9	8 378	+71,8	1 139	+33,1
382 072	Wachtberg	252	-36,4	1	-95,7	620	-44,5	21	-84,4
382 076	Windeck	179	+46,7	2	-66,7	224	+28,0	2	-80,0
<b>300 000</b>	<b>Reg.-Bez. Köln</b>	<b>435 041</b>	<b>+80,4</b>	<b>92 033</b>	<b>+74,8</b>	<b>901 550</b>	<b>+57,9</b>	<b>174 696</b>	<b>+58,4</b>
	<b>Kreisfreie Städte</b>								
<b>512 000</b>	<b>Bottrop</b>	<b>2 132</b>	<b>+199,4</b>	<b>355</b>	<b>+463,5</b>	<b>5 329</b>	<b>+70,5</b>	<b>806</b>	<b>+155,9</b>
<b>513 000</b>	<b>Gelsenkirchen</b>	<b>7 488</b>	<b>+74,6</b>	<b>940</b>	<b>+159,7</b>	<b>24 000</b>	<b>+31,1</b>	<b>1 701</b>	<b>+100,4</b>
<b>515 000</b>	<b>Münster</b>	<b>41 915</b>	<b>+81,6</b>	<b>5 871</b>	<b>+78,6</b>	<b>105 908</b>	<b>+125,1</b>	<b>10 147</b>	<b>+90,6</b>

## Noch: 2.1 Kapazität und Leistung der Beherbergungsstätten nach Verwaltungsbezirken

Januar 2023

Amtliche Schlüsselnummer	Verwaltungsbezirk	Betriebe		Betten			Mittlere Aufenthaltsdauer <sup>3)</sup>	
		geöffnete	Veränderung <sup>1)</sup>	angebotene	Veränderung <sup>1)</sup>	mittlere Auslastung <sup>2)</sup>	aller Gäste	ausländischer Gäste
<b>554 000</b>	<b>Kreis Borken</b>	<b>122</b>	<b>+0,8</b>	<b>4 879</b>	<b>+1,6</b>	<b>23,5</b>	<b>2,1</b>	<b>2,0</b>
554 004	Ahaus, Stadt	12	-7,7	446	-16,8	21,7	2,0	2,6
554 008	Bocholt, Stadt	19	+26,7	704	+25,5	27,7	2,2	2,1
554 012	Borken, Stadt	12	-7,7	461	-7,6	38,9	2,3	2,7
554 016	Gescher, Stadt	4	-	130	-	.	.	.
554 020	Gronau (Westf.), Stadt	16	-11,1	696	-4,3	29,4	2,9	3,2
554 024	Heek	4	-	235	-	21,1	2,1	2,2
554 028	Heiden	2	-	47	-	.	.	.
554 032	Isselburg, Stadt	6	+20,0	164	+17,1	26,7	2,1	1,8
554 036	Legden	5	-	616	+4,1	13,6	1,4	1,1
554 040	Raesfeld	5	-	135	+5,5	11,8	1,9	3,6
554 044	Reken	11	-8,3	344	-2,0	10,0	1,9	1,6
554 048	Rhede, Stadt	5	-	82	-	23,7	1,9	1,9
554 052	Schöppingen	7	-	214	+0,5	14,8	2,2	3,3
554 056	Stadtlohn, Stadt	1	-	18	+20,0	.	.	.
554 060	Südlohn	3	-	167	-	38,3	2,1	1,4
554 064	Velen, Stadt	6	-	293	-	13,6	2,6	1,5
554 068	Vreden, Stadt	4	+33,3	127	+51,2	27,8	1,8	2,2
<b>558 000</b>	<b>Kreis Coesfeld</b>	<b>76</b>	<b>-</b>	<b>4 078</b>	<b>+4,2</b>	<b>32,4</b>	<b>4,0</b>	<b>2,4</b>
558 004	Ascheberg	5	-	313	-0,3	19,2	1,8	1,9
558 008	Billerbeck, Stadt	6	-	414	-	22,6	1,7	1,6
558 012	Coesfeld, Stadt	7	+16,7	291	+1,7	28,6	1,5	1,6
558 016	Dülmen, Stadt	13	-7,1	450	+5,9	20,7	2,4	4,2
558 020	Havixbeck	5	-	130	-0,8	10,0	6,6	2,0
558 024	Lüdinghausen, Stadt	7	+16,7	209	+10,0	16,5	1,7	2,3
558 028	Nordkirchen	5	-16,7	1 273	+12,3	.	.	.
558 032	Nottuln	9	-	455	+0,4	11,9	2,5	7,4
558 036	Olfen, Stadt	6	-	94	-14,5	.	.	.
558 040	Rosendahl	3	-	79	-	21,6	1,4	1,0
558 044	Senden	10	-	370	-2,1	22,0	1,7	2,1
<b>562 000</b>	<b>Kreis Recklinghausen</b>	<b>87</b>	<b>+1,2</b>	<b>4 408</b>	<b>+1,7</b>	<b>27,4</b>	<b>2,0</b>	<b>2,0</b>
562 004	Castrop-Rauxel, Stadt	5	-16,7	349	-5,2	22,3	1,7	1,5
562 008	Datteln, Stadt	10	-9,1	356	-1,4	47,4	2,5	3,2
562 012	Dorsten, Stadt	21	+5,0	492	-	27,7	2,9	6,2
562 014	Gladbeck, Stadt	4	+33,3	392	-	.	.	.
562 016	Haltern am See, Stadt	16	-	731	-20,0	23,7	2,3	1,9
562 020	Herten, Stadt	4	-	225	-	20,9	1,7	1,2
562 024	Marl, Stadt	9	-	459	-	23,9	1,9	2,2
562 028	Oer-Erkenschwick, Stadt	5	-	494	+7,4	10,6	2,4	1,0
562 032	Recklinghausen, Stadt	10	+11,1	827	+42,6	34,5	1,7	1,5
562 036	Waltrop, Stadt	3	-	83	-1,2	.	.	.
<b>566 000</b>	<b>Kreis Steinfurt</b>	<b>159</b>	<b>-0,6</b>	<b>5 118</b>	<b>+2,7</b>	<b>27,1</b>	<b>2,8</b>	<b>3,0</b>
566 004	Altenberge	5	-	197	+2,6	21,8	4,0	18,5
566 008	Emsdetten, Stadt	10	-9,1	370	-3,6	21,3	2,1	5,5
566 012	Greven, Stadt	12	-7,7	325	-1,2	12,4	4,9	1,7
566 016	Hörstel, Stadt	16	+14,3	427	+36,4	27,2	2,6	8,5
566 020	Hopsten	2	-	55	-3,5	.	.	.
566 024	Horstmar, Stadt	4	+33,3	76	+18,8	28,3	5,3	11,7
566 028	Ibbenbüren, Stadt	13	-	422	+1,0	24,9	1,5	1,7
566 032	Ladbergen	5	-28,6	100	-38,3	27,3	1,2	1,1
566 036	Laer	2	-	56	-	.	.	.
566 040	Lengerich, Stadt	8	-	183	+1,7	20,7	2,3	3,3
566 044	Lienen	4	-20,0	63	-32,3	25,3	5,5	12,2
566 048	Lotte	1	-	14	-	.	.	.
566 052	Metelen	-	-	-	-	-	-	-
566 056	Mettingen	6	-25,0	222	-9,0	33,8	8,2	2,0
566 060	Neuenkirchen	2	-	66	-	.	.	.
566 064	Nordwalde	3	-	178	+9,9	20,7	3,0	2,4
566 068	Ochtrup, Stadt	4	-	87	-	18,9	1,8	1,3
566 072	Recke	5	-	124	-	20,0	6,5	25,6
566 076	Rheine, Stadt	20	+5,3	775	+5,3	36,0	2,9	2,5
566 080	Saerbeck	5	-	208	-	28,1	2,3	2,9
566 084	Steinfurt, Stadt	8	-	216	+2,4	14,5	2,0	1,6
566 088	Tecklenburg, Stadt	16	+14,3	776	+10,5	39,0	3,3	1,5
566 092	Westerkappeln	3	-	50	-7,4	22,5	2,8	4,1
566 096	Wettringen	5	-	128	-	28,6	2,0	4,2

Anmerkungen Seite 9



## Noch: 2.1 Kapazität und Leistung der Beherbergungsstätten nach Verwaltungsbezirken

Januar 2023

Amtliche Schlüsselnummer	Verwaltungsbezirk	Ankünfte				Übernachtungen			
		aller Gäste	Veränderung <sup>1)</sup>	ausländischer Gäste	Veränderung <sup>1)</sup>	aller Gäste	Veränderung <sup>1)</sup>	ausländischer Gäste	Veränderung <sup>1)</sup>
<b>554 000</b>	<b>Kreis Borken</b>	<b>16 829</b>	<b>+65,2</b>	<b>2 598</b>	<b>+39,4</b>	<b>35 953</b>	<b>+48,8</b>	<b>5 121</b>	<b>+31,4</b>
554 004	Ahaus, Stadt	1 515	+58,3	219	+51,0	3 087	+45,8	576	+40,1
554 008	Bocholt, Stadt	2 909	+53,4	391	+32,5	6 500	+65,5	826	+65,2
554 012	Borken, Stadt	2 406	+215,3	102	+56,9	5 608	+139,2	273	-16,0
554 016	Gescher, Stadt	.	.	.	.	.	.	.	.
554 020	Gronau (Westf.), Stadt	2 138	+28,5	373	+21,9	6 126	+21,6	1 193	-0,9
554 024	Heek	746	+2,1	13	-27,8	1 539	+23,7	29	+45,0
554 028	Heiden	.	.	.	.	.	.	.	.
554 032	Isselburg, Stadt	647	+77,7	179	+138,7	1 358	+65,0	327	+220,6
554 036	Legden	1 804	+77,7	696	+42,6	2 590	+10,1	733	+42,3
554 040	Raesfeld	266	+28,5	7	-56,3	494	+13,3	25	-24,2
554 044	Reken	557	+62,9	50	+8,7	1 053	+51,1	78	-27,1
554 048	Rhede, Stadt	463	+34,2	54	-6,9	862	+30,2	100	-15,3
554 052	Schöppingen	429	+29,6	65	+261,1	963	+12,0	215	+106,7
554 056	Stadtlohn, Stadt	.	.	.	.	.	.	.	.
554 060	Südlohn	940	+80,1	70	-	1 982	+104,1	97	-12,6
554 064	Velen, Stadt	448	+19,8	256	+31,3	1 158	+8,2	392	+84,0
554 068	Vreden, Stadt	606	+98,7	73	+62,2	1 108	+36,6	157	+76,4
<b>558 000</b>	<b>Kreis Coesfeld</b>	<b>10 213</b>	<b>+54,7</b>	<b>602</b>	<b>+98,0</b>	<b>40 605</b>	<b>+153,7</b>	<b>1 425</b>	<b>-0,1</b>
558 004	Ascheberg	986	+82,9	84	+104,9	1 809	+94,9	160	+281,0
558 008	Billerbeck, Stadt	1 689	+51,9	62	+416,7	2 917	+69,9	100	+170,3
558 012	Coesfeld, Stadt	1 769	+59,2	134	+123,3	2 656	+40,4	208	+87,4
558 016	Dülmen, Stadt	1 110	+35,9	113	+48,7	2 691	+5,1	472	-36,3
558 020	Havixbeck	61	+22,0	2	x	401	-5,0	4	x
558 024	Lüdinghausen, Stadt	639	+136,7	33	+135,7	1 068	+123,0	77	+148,4
558 028	Nordkirchen	.	.	.	.	.	.	.	.
558 032	Nottuln	634	+148,6	11	+37,5	1 585	+207,8	81	x
558 036	Olfen, Stadt	.	.	.	.	.	.	.	.
558 040	Rosendahl	504	+67,4	21	+200,0	689	+55,2	21	+200,0
558 044	Senden	1 511	+47,4	142	+69,0	2 529	+10,8	302	-30,9
<b>562 000</b>	<b>Kreis Recklinghausen</b>	<b>19 041</b>	<b>+49,4</b>	<b>3 218</b>	<b>+117,4</b>	<b>37 664</b>	<b>+33,3</b>	<b>6 490</b>	<b>+27,7</b>
562 004	Castrop-Rauxel, Stadt	1 384	+46,5	68	-39,8	2 399	+15,4	103	-61,3
562 008	Datteln, Stadt	2 510	+19,0	18	-45,5	6 156	+28,4	57	-26,9
562 012	Dorsten, Stadt	1 465	+28,6	312	+105,3	4 258	+17,0	1 946	+20,2
562 014	Gladbeck, Stadt	.	.	.	.	.	.	.	.
562 016	Haltern am See, Stadt	2 423	+44,7	108	+260,0	5 491	+58,1	208	+110,1
562 020	Herten, Stadt	835	+50,5	79	+88,1	1 439	+24,4	98	-8,4
562 024	Marl, Stadt	1 714	+42,8	282	+91,8	3 262	+30,6	630	+74,0
562 028	Oer-Erkenschwick, Stadt	620	+64,0	6	-94,3	1 487	+12,3	6	-99,1
562 032	Recklinghausen, Stadt	5 112	+80,3	1 234	+374,6	8 557	+43,7	1 896	+143,7
562 036	Waltrop, Stadt	.	.	.	.	.	.	.	.
<b>566 000</b>	<b>Kreis Steinfurt</b>	<b>16 599</b>	<b>+63,5</b>	<b>2 058</b>	<b>+81,6</b>	<b>45 847</b>	<b>+28,8</b>	<b>6 125</b>	<b>+8,7</b>
566 004	Altenberge	335	-1,2	10	+100,0	1 341	+30,6	185	+172,1
566 008	Emsdetten, Stadt	1 182	+119,7	63	+293,8	2 440	+89,0	349	+65,4
566 012	Greven, Stadt	789	-17,6	98	+36,1	3 895	+3,8	166	-39,4
566 016	Hörstel, Stadt	1 543	+80,9	91	+78,4	4 017	+57,6	769	+22,1
566 020	Hopsten	.	.	.	.	.	.	.	.
566 024	Horstmar, Stadt	119	+50,6	35	+150,0	627	+17,2	409	-5,8
566 028	Ibbenbüren, Stadt	2 173	+73,6	176	-5,9	3 297	+59,0	302	+1,0
566 032	Ladbergen	667	+71,9	183	+31,7	820	+23,3	202	-15,5
566 036	Laer	.	.	.	.	.	.	.	.
566 040	Lengerich, Stadt	510	+42,9	83	+361,1	1 174	+37,3	275	+175,0
566 044	Lienen	96	+9,1	22	+120,0	532	-12,4	268	+139,3
566 048	Lotte	.	.	.	.	.	.	.	.
566 052	Metelen	-	-	-	-	-	-	-	-
566 056	Mettingen	282	+42,4	9	-35,7	2 324	+12,5	18	-40,0
566 060	Neuenkirchen	.	.	.	.	.	.	.	.
566 064	Nordwalde	378	+118,5	7	+40,0	1 140	+209,8	17	+21,4
566 068	Ochtrup, Stadt	280	+37,3	26	+30,0	511	+46,8	33	+65,0
566 072	Recke	124	+8,8	23	+360,0	800	+85,6	589	x
566 076	Rheine, Stadt	2 889	+33,4	408	+43,7	8 414	+9,8	1 017	+23,7
566 080	Saerbeck	732	+168,1	17	+142,9	1 701	+96,0	50	+177,8
566 084	Steinfurt, Stadt	536	+38,9	48	+33,3	1 085	-6,1	76	-41,1
566 088	Tecklenburg, Stadt	2 868	+162,9	666	+432,8	9 333	+27,9	1 015	-24,0
566 092	Westerkappeln	123	+33,7	24	+100,0	349	-18,8	99	-59,3
566 096	Wettringen	647	+45,7	63	-40,0	1 271	+11,1	263	-53,5

Anmerkungen Seite 9

## Noch: 2.1 Kapazität und Leistung der Beherbergungsstätten nach Verwaltungsbezirken

Januar 2023

Amtliche Schlüsselnummer	Verwaltungsbezirk	Betriebe		Betten			Mittlere Aufenthaltsdauer <sup>3)</sup>	
		geöffnete	Veränderung <sup>1)</sup>	angebotene	Veränderung <sup>1)</sup>	mittlere Auslastung <sup>2)</sup>	aller Gäste	ausländischer Gäste
<b>570 000</b>	<b>Kreis Warendorf</b>	<b>84</b>	<b>-1,2</b>	<b>3 001</b>	<b>-1,1</b>	<b>29,9</b>	<b>2,9</b>	<b>2,6</b>
570 004	Ahlen, Stadt	9	-	314	+1,0	20,2	2,1	3,5
570 008	Beckum, Stadt	8	-	261	+5,7	30,0	2,6	2,4
570 012	Beelen	3	-	87	+55,4	24,5	4,2	4,7
570 016	Drensteinfurt, Stadt	5	-	114	-	18,4	1,3	2,0
570 020	Ennigerloh, Stadt	5	-	145	-	20,6	2,1	1,8
570 024	Everswinkel	5	+25,0	100	-	18,7	2,6	1,8
570 028	Oelde, Stadt	8	+14,3	252	+8,2	17,3	1,6	1,9
570 032	Ostbevern	4	-33,3	281	-9,6	17,3	1,3	1,5
570 036	Sassenberg, Stadt	6	-	86	-8,5	22,5	4,4	2,4
570 040	Sendenhorst, Stadt	6	-	330	-	63,7	6,7	1,9
570 044	Telgte, Stadt	6	-	286	-7,4	57,3	7,2	1,7
570 048	Wadersloh	4	-	65	+8,3	21,3	3,1	6,2
570 052	Warendorf, Stadt	15	-6,3	680	-5,9	24,3	2,2	2,9
<b>500 000</b>	<b>Reg.-Bez. Münster</b>	<b>645</b>	<b>+0,8</b>	<b>33 989</b>	<b>+8,8</b>	<b>30,6</b>	<b>2,6</b>	<b>2,1</b>
<b>711 000</b>	<b>Kreisfreie Stadt Bielefeld</b>	<b>54</b>	<b>-3,6</b>	<b>3 804</b>	<b>-7,6</b>	<b>34,6</b>	<b>2,2</b>	<b>3,3</b>
<b>754 000</b>	<b>Kreis Gütersloh</b>	<b>85</b>	<b>-</b>	<b>3 780</b>	<b>+0,5</b>	<b>30,9</b>	<b>2,2</b>	<b>2,3</b>
754 004	Borgholzhausen, Stadt	1	x	31	x	-	-	-
754 008	Gütersloh, Stadt	17	+13,3	820	-10,2	47,6	2,8	2,5
754 012	Halle (Westf.), Stadt	11	+22,2	591	+29,3	38,3	2,2	1,9
754 016	Harsewinkel, Stadt	6	-14,3	435	-7,6	23,7	2,0	1,7
754 020	Herzebrock-Clarholz	5	-	131	-1,5	19,4	2,5	4,8
754 024	Langenberg	-	-	-	-	-	-	-
754 028	Rheda-Wiedenbrück, Stadt	11	-	522	+3,4	22,6	1,7	2,0
754 032	Rietberg, Stadt	7	-	310	+1,6	34,8	1,6	1,7
754 036	Schloß Holte-Stukenbrock, Stadt	12	-14,3	385	-7,0	26,0	2,8	3,2
754 040	Steinhagen	3	-	100	-	17,8	1,4	1,7
754 044	Verl, Stadt	5	-16,7	231	+1,8	20,9	1,5	1,6
754 048	Versmold, Stadt	3	-25,0	58	-17,1	.	.	.
754 052	Werther (Westf.), Stadt	4	-	166	-	17,9	1,9	2,1
<b>758 000</b>	<b>Kreis Herford</b>	<b>48</b>	<b>+2,1</b>	<b>2 322</b>	<b>-0,2</b>	<b>34,1</b>	<b>3,6</b>	<b>3,4</b>
758 004	Bünde, Stadt	7	-	211	-2,8	36,3	3,6	4,7
758 008	Enger, Stadt	-	-	-	-	-	-	-
758 012	Herford, Stadt	11	-	375	-0,5	26,8	1,6	1,7
758 016	Hiddenhausen	4	-	209	-3,2	24,2	1,4	2,1
758 020	Kirchlengern	1	-	17	-	.	.	.
758 024	Löhne, Stadt	9	+12,5	457	+5,5	66,1	13,2	10,9
758 028	Rödinghausen	3	-	175	-0,6	30,3	3,0	5,1
758 032	Spenge, Stadt	2	-33,3	63	-59,9	.	.	.
758 036	Vlotho, Stadt	11	+10,0	815	+11,2	23,8	4,1	1,5
<b>762 000</b>	<b>Kreis Höxter</b>	<b>104</b>	<b>-3,7</b>	<b>5 708</b>	<b>-2,5</b>	<b>40,0</b>	<b>5,8</b>	<b>3,8</b>
762 004	Bad Driburg, Stadt	27	-12,9	2 505	-7,2	58,9	11,2	3,1
762 008	Beverungen, Stadt	16	-	437	-4,8	11,0	2,3	2,1
762 012	Borgentreich, Stadt	-	-100,0	-	-100,0	-	-	-
762 016	Brakel, Stadt	6	-	240	-2,4	7,9	1,9	1,5
762 020	Höxter, Stadt	22	+10,0	987	+17,8	36,7	4,3	2,2
762 024	Marienmünster, Stadt	4	-	107	-1,8	11,2	2,6	5,5
762 028	Nieheim, Stadt	5	-	378	+2,7	22,5	9,6	12,2
762 032	Steinheim, Stadt	3	-25,0	104	-12,6	23,1	2,0	1,7
762 036	Warburg, Stadt	16	-	758	-	28,9	2,1	2,0
762 040	Willebadessen, Stadt	5	-	192	-16,5	19,5	2,8	2,5
<b>766 000</b>	<b>Kreis Lippe</b>	<b>140</b>	<b>-7,9</b>	<b>7 970</b>	<b>-2,6</b>	<b>34,8</b>	<b>4,5</b>	<b>3,4</b>
766 004	Augustdorf	2	-	54	+12,5	.	.	.
766 008	Bad Salzuflen, Stadt	35	-18,6	3 434	-2,2	45,5	6,1	2,0
766 012	Barntrop, Stadt	1	-50,0	15	-40,0	.	.	.
766 016	Blomberg, Stadt	4	-	78	+4,0	19,1	1,9	1,8
766 020	Detmold, Stadt	18	+5,9	729	+4,4	25,3	1,8	2,0
766 024	Dörentrup	5	-	212	+5,0	22,5	3,7	3,8
766 028	Extertal	6	-	238	+22,7	13,7	3,0	2,8
766 032	Horn-Bad Meinberg, Stadt	25	-10,7	2 016	-8,1	39,1	5,3	7,2

Anmerkungen Seite 9

## Noch: 2.1 Kapazität und Leistung der Beherbergungsstätten nach Verwaltungsbezirken

Januar 2023

Amtliche Schlüsselnummer	Verwaltungsbezirk	Ankünfte				Übernachtungen			
		aller Gäste	Veränderung <sup>1)</sup>	ausländischer Gäste	Veränderung <sup>1)</sup>	aller Gäste	Veränderung <sup>1)</sup>	ausländischer Gäste	Veränderung <sup>1)</sup>
<b>570 000</b>	<b>Kreis Warendorf</b>	<b>9 514</b>	<b>+71,0</b>	<b>930</b>	<b>+91,0</b>	<b>27 713</b>	<b>+25,8</b>	<b>2 431</b>	<b>+39,2</b>
570 004	Ahlen, Stadt	859	+111,6	120	+155,3	1 804	+58,1	418	+49,8
570 008	Beckum, Stadt	928	+34,9	139	+32,4	2 424	+28,5	337	-1,7
570 012	Beelen	153	+15,9	73	+4,3	645	+23,6	340	+37,7
570 016	Drensteinfurt, Stadt	489	+75,9	30	-21,1	650	+41,9	59	-49,1
570 020	Ennigerloh, Stadt	450	+55,7	47	+123,8	924	+78,0	84	+100,0
570 024	Everswinkel	224	+20,4	4	x	581	+14,6	7	x
570 028	Oelde, Stadt	867	+128,2	180	+275,0	1 408	+84,8	347	+109,0
570 032	Ostbevern	1 149	x	54	x	1 479	+266,1	79	x
570 036	Sassenberg, Stadt	146	-23,2	9	+12,5	640	-38,2	22	-8,3
570 040	Sendenhorst, Stadt	973	+81,2	59	+110,7	6 514	+12,5	111	+122,0
570 044	Telgte, Stadt	678	+47,1	72	+125,0	4 857	+17,7	123	+6,0
570 048	Wadersloh	139	+95,8	26	+100,0	429	+15,9	161	+35,3
570 052	Warendorf, Stadt	2 459	+39,4	117	+51,9	5 358	+19,0	343	+40,6
<b>500 000</b>	<b>Reg.-Bez. Münster</b>	<b>123 731</b>	<b>+68,7</b>	<b>16 572</b>	<b>+84,5</b>	<b>323 019</b>	<b>+66,1</b>	<b>34 246</b>	<b>+41,1</b>
<b>711 000</b>	<b>Kreisfreie Stadt Bielefeld</b>	<b>17 431</b>	<b>+38,6</b>	<b>1 764</b>	<b>+61,4</b>	<b>38 249</b>	<b>+32,1</b>	<b>5 845</b>	<b>+41,0</b>
<b>754 000</b>	<b>Kreis Gütersloh</b>	<b>16 059</b>	<b>+80,2</b>	<b>1 700</b>	<b>+146,4</b>	<b>34 880</b>	<b>+61,3</b>	<b>3 918</b>	<b>+166,0</b>
754 004	Borgholzhausen, Stadt	-	-	-	-	-	-	-	-
754 008	Gütersloh, Stadt	4 194	+116,2	749	+134,1	11 912	+79,3	1 904	+186,3
754 012	Halle (Westf.), Stadt	2 858	+127,7	176	+193,3	6 203	+120,2	338	+160,0
754 016	Harsewinkel, Stadt	1 526	+90,3	255	x	3 105	+25,3	444	+367,4
754 020	Herzebrock-Clarholz	314	+51,0	60	+87,5	788	+62,5	287	+208,6
754 024	Langenberg	-	-	-	-	-	-	-	-
754 028	Rheda-Wiedenbrück, Stadt	2 187	+32,4	167	+45,2	3 665	+32,0	338	+84,7
754 032	Rietberg, Stadt	2 064	+37,9	55	+37,5	3 344	+24,0	95	-32,1
754 036	Schloß Holte-Stukenbrock, Stadt	1 128	+65,9	71	+97,2	3 117	+39,7	228	+174,7
754 040	Steinhagen	396	+132,9	3	x	552	+144,2	5	x
754 044	Verl, Stadt	1 027	+90,2	124	+202,4	1 494	+73,9	196	+237,9
754 048	Versmold, Stadt	.	.	.	.	.	.	.	.
754 052	Werther (Westf.), Stadt	353	+138,5	40	+400,0	681	+82,1	83	+219,2
<b>758 000</b>	<b>Kreis Herford</b>	<b>6 838</b>	<b>+83,1</b>	<b>482</b>	<b>+86,8</b>	<b>24 857</b>	<b>+33,1</b>	<b>1 627</b>	<b>+44,2</b>
758 004	Bünde, Stadt	667	+73,7	77	+79,1	2 376	+58,5	359	-2,2
758 008	Enger, Stadt	-	-	-	-	-	-	-	-
758 012	Herford, Stadt	2 158	+79,7	211	+95,4	3 471	+38,5	358	+23,0
758 016	Hiddenhausen	1 085	+98,4	72	+242,9	1 568	+53,4	148	+348,5
758 020	Kirchlengern	.	.	.	.	.	.	.	.
758 024	Löhne, Stadt	708	+31,8	55	+96,4	9 343	+1,7	597	+77,7
758 028	Rödinghausen	554	+211,2	18	+350,0	1 644	+263,7	91	+116,7
758 032	Spenge, Stadt	.	.	.	.	.	.	.	.
758 036	Vlotho, Stadt	1 462	+147,4	48	+9,1	5 982	+76,4	73	+55,3
<b>762 000</b>	<b>Kreis Höxter</b>	<b>11 982</b>	<b>+46,5</b>	<b>579</b>	<b>+43,0</b>	<b>70 073</b>	<b>+26,1</b>	<b>2 175</b>	<b>+29,4</b>
762 004	Bad Driburg, Stadt	4 061	+16,1	40	-32,2	45 335	+14,2	123	-61,2
762 008	Beverungen, Stadt	624	+46,1	18	+38,5	1 465	+38,1	37	-38,3
762 012	Borgentreich, Stadt	-	-100,0	-	-100,0	-	-100,0	-	-100,0
762 016	Brakel, Stadt	322	+67,7	11	-15,4	616	-28,0	17	-91,9
762 020	Höxter, Stadt	2 542	+65,4	112	+36,6	11 052	+45,6	245	-2,4
762 024	Marienmünster, Stadt	142	+121,9	23	+187,5	370	+158,7	127	+408,0
762 028	Nieheim, Stadt	274	+265,3	83	+388,2	2 635	+323,6	1 010	+487,2
762 032	Steinheim, Stadt	378	+79,1	23	-32,4	745	+64,8	40	-70,6
762 036	Warburg, Stadt	3 228	+82,5	202	+39,3	6 695	+79,3	406	-0,2
762 040	Willebadessen, Stadt	411	+2,5	67	+131,0	1 160	-16,0	170	+129,7
<b>766 000</b>	<b>Kreis Lippe</b>	<b>18 436</b>	<b>+57,5</b>	<b>1 157</b>	<b>+50,8</b>	<b>83 408</b>	<b>+22,1</b>	<b>3 895</b>	<b>+24,9</b>
766 004	Augustdorf	.	.	.	.	.	.	.	.
766 008	Bad Salzuffeln, Stadt	7 557	+41,2	542	+18,3	46 205	+5,7	1 106	+24,4
766 012	Barntrup, Stadt	.	.	.	.	.	.	.	.
766 016	Blomberg, Stadt	245	+96,0	16	+433,3	462	+113,9	28	+460,0
766 020	Detmold, Stadt	3 203	+96,7	197	+118,9	5 853	+85,6	387	+68,3
766 024	Dörentrup	402	+31,8	5	+150,0	1 478	+39,2	19	+216,7
766 028	Extertal	345	+11,3	5	-50,0	1 020	+19,9	14	-12,5
766 032	Horn-Bad Meinberg, Stadt	4 487	+103,8	237	+76,9	23 683	+62,5	1 713	-2,9

Anmerkungen Seite 9

## Noch: 2.1 Kapazität und Leistung der Beherbergungsstätten nach Verwaltungsbezirken

Januar 2023

Amtliche Schlüsselnummer	Verwaltungsbezirk	Betriebe		Betten			Mittlere Aufenthaltsdauer <sup>3)</sup>	
		geöffnete	Veränderung <sup>1)</sup>	angebotene	Veränderung <sup>1)</sup>	mittlere Auslastung <sup>2)</sup>	aller Gäste	ausländischer Gäste
	<b>Noch: Kreis Lippe</b>							
766 036	Kalletal	7	+16,7	123	–	7,3	3,4	–
766 040	Lage, Stadt	8	–	162	–6,9	22,3	3,4	13,5
766 044	Lemgo, Stadt	6	–	252	–	15,3	1,6	2,2
766 048	Leopoldshöhe	3	–	43	+13,2	24,8	2,2	1,4
766 052	Lügde, Stadt	9	–	280	+1,1	7,4	1,8	2,5
766 056	Oerlinghausen, Stadt	4	–	156	–	9,8	2,2	1,0
766 060	Schieder-Schwalenberg, Stadt	7	–22,2	178	–18,0	12,0	2,0	4,2
766 064	Schlangen	–	–	–	–	–	–	–
<b>770 000</b>	<b>Kreis Minden-Lübbecke</b>	<b>96</b>	<b>+2,1</b>	<b>6 450</b>	<b>+0,9</b>	<b>49,4</b>	<b>5,4</b>	<b>1,9</b>
770 004	Bad Oeynhausen, Stadt	22	+4,8	3 338	+4,0	68,2	9,1	1,5
770 008	Espelkamp, Stadt	8	+14,3	273	+13,8	27,9	2,0	2,7
770 012	Hille	4	+33,3	139	+6,1	15,5	1,7	1,8
770 016	Hüllhorst	3	–	86	–	.	.	.
770 020	Lübbecke, Stadt	3	–	97	+2,1	.	.	.
770 024	Minden, Stadt	16	–	699	+0,4	27,6	1,6	1,4
770 028	Petershagen, Stadt	11	+22,2	605	+6,0	26,0	7,2	7,7
770 032	Porta Westfalica, Stadt	6	–25,0	228	–32,1	18,5	1,7	2,2
770 036	Preußisch-Oldendorf, Stadt	11	–8,3	629	–5,3	41,5	5,5	4,8
770 040	Rahden, Stadt	4	–	172	–	20,9	2,4	2,6
770 044	Stemwede	8	–	184	–3,7	24,8	2,0	9,1
<b>774 000</b>	<b>Kreis Paderborn</b>	<b>98</b>	<b>+5,4</b>	<b>5 223</b>	<b>–2,4</b>	<b>39,7</b>	<b>3,0</b>	<b>2,5</b>
774 004	Altenbeken	1	–	20	–	.	.	.
774 008	Bad Lippspringe, Stadt	14	–	1 437	+0,8	62,1	5,2	2,0
774 012	Borchen	7	–	262	+4,0	40,3	5,8	9,5
774 016	Büren, Stadt	12	+33,3	474	+29,2	22,9	1,9	1,8
774 020	Delbrück, Stadt	6	+20,0	151	–15,6	34,8	1,6	1,8
774 024	Hövelhof	10	–	284	–0,4	22,7	2,2	2,5
774 028	Lichtenau, Stadt	2	–	45	–10,0	.	.	.
774 032	Paderborn, Stadt	33	–	2 049	–11,3	28,3	1,7	2,5
774 036	Salzkotten, Stadt	3	–	84	–5,6	20,5	2,4	4,5
774 040	Bad Wünnenberg, Stadt	10	+11,1	417	+11,8	59,6	9,2	6,7
<b>700 000</b>	<b>Reg.-Bez. Detmold</b>	<b>625</b>	<b>–1,6</b>	<b>35 257</b>	<b>–2,0</b>	<b>38,6</b>	<b>3,8</b>	<b>2,7</b>
	<b>Kreisfreie Städte</b>							
<b>911 000</b>	<b>Bochum</b>	<b>35</b>	<b>–</b>	<b>4 071</b>	<b>+7,7</b>	<b>33,3</b>	<b>2,0</b>	<b>2,1</b>
<b>913 000</b>	<b>Dortmund</b>	<b>68</b>	<b>+15,3</b>	<b>8 474</b>	<b>+9,3</b>	<b>36,2</b>	<b>1,7</b>	<b>1,8</b>
<b>914 000</b>	<b>Hagen</b>	<b>26</b>	<b>+8,3</b>	<b>1 719</b>	<b>+2,3</b>	<b>35,1</b>	<b>2,8</b>	<b>3,8</b>
<b>915 000</b>	<b>Hamm</b>	<b>19</b>	<b>–5,0</b>	<b>1 231</b>	<b>+0,2</b>	<b>35,0</b>	<b>2,0</b>	<b>1,8</b>
<b>916 000</b>	<b>Herne</b>	<b>10</b>	<b>+11,1</b>	<b>577</b>	<b>+3,8</b>	<b>28,6</b>	<b>1,7</b>	<b>2,0</b>
<b>954 000</b>	<b>Ennepe-Ruhr-Kreis</b>	<b>60</b>	<b>–3,2</b>	<b>3 263</b>	<b>+10,1</b>	<b>35,1</b>	<b>3,2</b>	<b>2,5</b>
954 004	Breckerfeld, Stadt	4	+33,3	182	+184,4	.	.	.
954 008	Ennepetal, Stadt	2	–33,3	224	+51,4	.	.	.
954 012	Gevelsberg, Stadt	4	+100,0	144	+33,3	24,2	1,8	1,9
954 016	Hattingen, Stadt	19	–9,5	1 093	+1,3	39,8	4,7	5,2
954 020	Herdecke, Stadt	4	+33,3	365	+58,7	42,5	2,1	1,7
954 024	Schwelm, Stadt	5	–28,6	265	–16,9	21,0	1,4	1,4
954 028	Sprockhövel, Stadt	6	–14,3	319	–7,8	37,6	2,5	1,6
954 032	Wetter (Ruhr), Stadt	5	–	127	–	16,8	2,1	7,8
954 036	Witten, Stadt	11	–	544	+0,4	22,6	2,1	2,1
<b>958 000</b>	<b>Hochsauerlandkreis</b>	<b>415</b>	<b>–2,4</b>	<b>24 828</b>	<b>–1,9</b>	<b>40,2</b>	<b>3,2</b>	<b>3,2</b>
958 004	Arnsberg, Stadt	23	–4,2	1 471	–1,0	30,7	3,0	2,2
958 008	Bestwig	14	–12,5	584	–5,5	28,5	3,7	2,6
958 012	Brilon, Stadt	33	+13,8	1 242	+0,5	30,2	3,5	2,2
958 016	Eslohe (Sauerland)	22	+4,8	935	+1,3	37,3	5,8	2,2
958 020	Hallenberg, Stadt	11	–	509	+4,1	32,2	2,2	2,3
958 024	Marsberg, Stadt	9	+12,5	228	+6,0	20,8	2,3	1,8
958 028	Medebach, Stadt	22	–	3 950	+6,6	53,6	3,3	3,5
958 032	Meschede, Stadt	22	–8,3	1 035	–2,1	24,5	2,3	3,7
958 036	Olsberg, Stadt	40	–4,8	1 372	+8,6	19,6	2,5	2,7
958 040	Schmallenberg, Stadt	81	–4,7	4 151	–1,2	39,6	3,7	2,8
958 044	Sundern (Sauerland), Stadt	29	–3,3	1 208	–2,3	29,0	2,0	2,1
958 048	Winterberg, Stadt	109	–3,5	8 143	–8,2	46,7	3,3	3,3

Anmerkungen Seite 9

## Noch: 2.1 Kapazität und Leistung der Beherbergungsstätten nach Verwaltungsbezirken

Januar 2023

Amtliche Schlüsselnummer	Verwaltungsbezirk	Ankünfte				Übernachtungen			
		aller Gäste	Veränderung <sup>1)</sup>	ausländischer Gäste	Veränderung <sup>1)</sup>	aller Gäste	Veränderung <sup>1)</sup>	ausländischer Gäste	Veränderung <sup>1)</sup>
	<b>Noch: Kreis Lippe</b>								
766 036	Kalletal	81	+14,1	–	–100,0	278	+38,3	–	–100,0
766 040	Lage, Stadt	331	+13,7	19	x	1 119	+1,1	257	x
766 044	Lemgo, Stadt	757	+21,1	84	+180,0	1 196	+10,4	184	+155,6
766 048	Leopoldshöhe	149	+53,6	5	+150,0	330	–3,8	7	+250,0
766 052	Lügde, Stadt	322	–	8	+166,7	570	–48,7	20	+150,0
766 056	Oerlinghausen, Stadt	214	+64,6	1	x	475	+55,2	1	x
766 060	Schieder-Schwalenberg, Stadt	323	+42,9	29	+123,1	630	+29,6	122	+84,8
766 064	Schlangen	–	–	–	–	–	–	–	–
<b>770 000</b>	<b>Kreis Minden-Lübbecke</b>	<b>18 290</b>	<b>+59,6</b>	<b>1 734</b>	<b>+62,5</b>	<b>98 408</b>	<b>+20,3</b>	<b>3 378</b>	<b>+41,9</b>
770 004	Bad Oeynhausen, Stadt	7 661	+41,3	494	+9,8	69 758	+15,2	731	+24,5
770 008	Espelkamp, Stadt	1 160	+118,9	76	+261,9	2 367	+96,3	206	+232,3
770 012	Hille	386	+493,8	16	x	669	+259,7	28	x
770 016	Hüllhorst	.	.	.	.	.	.	.	.
770 020	Lübbecke, Stadt	.	.	.	.	.	.	.	.
770 024	Minden, Stadt	3 678	+86,4	495	+227,8	5 803	+57,9	693	+217,9
770 028	Petershagen, Stadt	806	+1,5	6	–94,6	5 809	+9,2	46	–85,5
770 032	Porta Westfalica, Stadt	768	+42,2	55	+77,4	1 313	+30,9	121	+18,6
770 036	Preußisch-Oldendorf, Stadt	1 481	+106,8	49	+48,5	8 090	+28,7	236	–0,4
770 040	Rahden, Stadt	464	+49,7	48	+60,0	1 113	+20,3	127	–13,0
770 044	Stemwede	720	+55,8	44	+69,2	1 462	+2,2	402	+34,9
<b>774 000</b>	<b>Kreis Paderborn</b>	<b>20 692</b>	<b>+83,1</b>	<b>1 751</b>	<b>+163,3</b>	<b>63 101</b>	<b>+31,2</b>	<b>4 353</b>	<b>+70,2</b>
774 004	Altenbeken	.	.	.	.	.	.	.	.
774 008	Bad Lippspringe, Stadt	5 145	+111,5	287	x	26 739	+33,1	564	+72,0
774 012	Borchen	563	+50,5	10	+233,3	3 270	+17,7	95	+239,3
774 016	Büren, Stadt	1 687	+393,3	129	+396,2	3 187	+270,2	233	+161,8
774 020	Delbrück, Stadt	1 003	+165,3	72	+453,8	1 628	+57,6	127	x
774 024	Hövelhof	896	+36,2	113	+222,9	1 993	+8,7	287	+154,0
774 028	Lichtenau, Stadt	.	.	.	.	.	.	.	.
774 032	Paderborn, Stadt	10 240	+62,1	1 074	+117,4	17 834	+27,9	2 668	+81,7
774 036	Salzkotten, Stadt	224	+98,2	28	+211,1	533	+93,1	126	+425,0
774 040	Bad Wünnenberg, Stadt	842	+41,5	38	–24,0	7 751	+11,9	253	–45,7
<b>700 000</b>	<b>Reg.-Bez. Detmold</b>	<b>109 728</b>	<b>+61,7</b>	<b>9 167</b>	<b>+85,4</b>	<b>412 976</b>	<b>+27,9</b>	<b>25 191</b>	<b>+52,8</b>
	<b>Kreisfreie Städte</b>								
<b>911 000</b>	<b>Bochum</b>	<b>20 823</b>	<b>+114,6</b>	<b>2 283</b>	<b>+179,4</b>	<b>40 971</b>	<b>+64,4</b>	<b>4 892</b>	<b>+152,3</b>
<b>913 000</b>	<b>Dortmund</b>	<b>52 695</b>	<b>+101,2</b>	<b>10 631</b>	<b>+168,9</b>	<b>92 109</b>	<b>+92,2</b>	<b>18 854</b>	<b>+163,4</b>
<b>914 000</b>	<b>Hagen</b>	<b>6 302</b>	<b>+90,7</b>	<b>707</b>	<b>+133,3</b>	<b>17 937</b>	<b>+41,6</b>	<b>2 652</b>	<b>+157,5</b>
<b>915 000</b>	<b>Hamm</b>	<b>6 395</b>	<b>+71,7</b>	<b>846</b>	<b>+11,2</b>	<b>12 959</b>	<b>+43,3</b>	<b>1 517</b>	<b>–3,3</b>
<b>916 000</b>	<b>Herne</b>	<b>2 947</b>	<b>+28,0</b>	<b>135</b>	<b>+101,5</b>	<b>5 122</b>	<b>+27,0</b>	<b>275</b>	<b>+53,6</b>
<b>954 000</b>	<b>Ennepe-Ruhr-Kreis</b>	<b>10 647</b>	<b>+91,5</b>	<b>886</b>	<b>+154,6</b>	<b>34 048</b>	<b>+59,9</b>	<b>2 183</b>	<b>+197,0</b>
954 004	Breckerfeld, Stadt	.	.	.	.	.	.	.	.
954 008	Ennepetal, Stadt	.	.	.	.	.	.	.	.
954 012	Gevelsberg, Stadt	614	+79,0	20	+33,3	1 081	+64,5	37	+12,1
954 016	Hattingen, Stadt	2 769	+115,5	180	+200,0	12 973	+45,4	927	x
954 020	Herdecke, Stadt	2 303	+159,1	283	+185,9	4 812	+181,7	474	+87,4
954 024	Schwelm, Stadt	1 156	+86,5	152	+237,8	1 610	+43,0	213	+334,7
954 028	Sprockhövel, Stadt	1 292	+87,2	43	+104,8	3 254	+113,8	67	+71,8
954 032	Wetter (Ruhr), Stadt	313	+52,7	4	–	660	+76,9	31	+210,0
954 036	Witten, Stadt	1 697	+43,2	190	+128,9	3 561	+29,9	400	+124,7
<b>958 000</b>	<b>Hochsauerlandkreis</b>	<b>97 661</b>	<b>+10,0</b>	<b>29 123</b>	<b>+40,7</b>	<b>315 296</b>	<b>+11,4</b>	<b>94 050</b>	<b>+52,8</b>
958 004	Arnsberg, Stadt	4 664	+33,1	293	+37,6	13 951	+16,3	658	+35,4
958 008	Bestwig	1 423	+43,2	63	–1,6	5 220	+73,8	166	–25,9
958 012	Brilon, Stadt	3 682	+30,6	489	+38,9	12 821	+24,5	1 053	+45,8
958 016	Eslohe (Sauerland)	1 869	+10,7	53	+278,6	10 768	+10,6	118	+257,6
958 020	Hallenberg, Stadt	2 279	–7,4	411	+6,5	5 079	–6,2	936	–3,3
958 024	Marsberg, Stadt	645	+96,6	18	+12,5	1 452	+133,4	32	–50,0
958 028	Medebach, Stadt	20 348	+6,6	7 340	+114,2	66 642	–1,2	25 341	+102,7
958 032	Meschede, Stadt	3 438	+59,9	310	+95,0	7 976	+44,5	1 147	+120,2
958 036	Olsberg, Stadt	3 352	+14,3	607	–15,5	8 547	+17,9	1 618	–4,5
958 040	Schmallenberg, Stadt	13 668	+2,4	2 101	+1,5	50 199	+10,6	5 908	+35,4
958 044	Sundern (Sauerland), Stadt	5 280	+30,5	294	+31,3	10 745	+19,5	610	–24,4
958 048	Winterberg, Stadt	37 013	+4,4	17 144	+31,3	121 896	+13,6	56 463	+44,1

Anmerkungen Seite 9

## Noch: 2.1 Kapazität und Leistung der Beherbergungsstätten nach Verwaltungsbezirken

Januar 2023

Amtliche Schlüsselnummer	Verwaltungsbezirk	Betriebe		Betten			Mittlere Aufenthaltsdauer <sup>3)</sup>	
		geöffnete	Veränderung <sup>1)</sup>	angebotene	Veränderung <sup>1)</sup>	mittlere Auslastung <sup>2)</sup>	aller Gäste	ausländischer Gäste
<b>962 000</b>	<b>Märkischer Kreis</b>	<b>91</b>	<b>-6,2</b>	<b>3 241</b>	<b>-0,8</b>	<b>20,0</b>	<b>1,9</b>	<b>2,2</b>
962 004	Altena, Stadt	7	-	242	+1,7	14,8	3,6	-
962 008	Balve, Stadt	9	-10,0	328	-6,0	14,9	2,0	3,1
962 012	Halver, Stadt	1	-50,0	18	-50,0	.	.	.
962 016	Hemer, Stadt	8	-	145	-2,7	7,6	1,7	1,0
962 020	Herscheid	2	-	38	-	.	.	.
962 024	Iserlohn, Stadt	13	-7,1	658	+21,4	26,9	1,7	1,8
962 028	Kierspe, Stadt	1	-	20	-	.	.	.
962 032	Lüdenscheid, Stadt	12	+9,1	640	+8,8	23,2	1,7	2,2
962 036	Meinerzhagen, Stadt	7	-30,0	243	-36,2	16,0	1,6	3,4
962 040	Menden (Sauerland), Stadt	10	-	199	-2,0	18,1	1,8	2,1
962 044	Nachrodt-Wiblingwerde	3	-	210	-	13,2	1,9	1,8
962 048	Neuenrade, Stadt	7	-	163	-0,6	26,4	1,9	1,8
962 052	Plettenberg, Stadt	8	-	264	-	20,9	2,5	2,1
962 056	Schalksmühle	-	-	-	-	-	-	-
962 060	Werdohl, Stadt	3	-25,0	73	-13,1	12,0	2,4	-
<b>966 000</b>	<b>Kreis Olpe</b>	<b>99</b>	<b>-7,5</b>	<b>3 275</b>	<b>-11,8</b>	<b>20,2</b>	<b>2,4</b>	<b>3,2</b>
966 004	Attendorf, Stadt	19	-5,0	833	-2,2	18,5	1,8	2,7
966 008	Drolshagen, Stadt	8	-11,1	175	+8,7	13,7	1,8	2,6
966 012	Finnentrop	8	-11,1	194	-	17,3	2,6	2,5
966 016	Kirchhundem	15	-6,3	313	-10,6	10,9	2,5	1,0
966 020	LenneStadt, Stadt	31	-8,8	1 129	-17,2	28,9	3,0	3,9
966 024	Olpe, Stadt	13	-	392	-28,2	14,5	2,0	1,8
966 028	Wenden	5	-16,7	239	-4,0	15,5	2,2	2,7
<b>970 000</b>	<b>Kreis Siegen-Wittgenstein</b>	<b>91</b>	<b>-6,2</b>	<b>4 721</b>	<b>-1,1</b>	<b>34,7</b>	<b>3,5</b>	<b>2,2</b>
970 004	Bad Berleburg, Stadt	19	-9,5	1 088	-4,2	58,4	12,4	3,0
970 008	Burbach	8	-	629	-4,4	18,2	3,8	3,1
970 012	Erndtebrück	1	-	28	-	.	.	.
970 016	Freudenberg, Stadt	5	-28,6	170	-22,0	20,2	1,8	1,8
970 020	Hilchenbach, Stadt	12	-	543	-3,2	44,4	6,4	2,7
970 024	Kreuztal, Stadt	4	-	84	-	32,7	3,1	2,0
970 028	Bad Laasphe, Stadt	10	-9,1	532	-	27,5	2,6	3,0
970 032	Netphen, Stadt	7	-12,5	220	-3,9	13,5	2,3	2,5
970 036	Neunkirchen	3	-	75	+2,7	.	.	.
970 040	Siegen, Stadt	12	-	957	+10,5	31,0	1,5	1,4
970 044	Wilnsdorf	10	-	395	+1,8	21,7	2,0	1,5
<b>974 000</b>	<b>Kreis Soest</b>	<b>141</b>	<b>-</b>	<b>7 982</b>	<b>+1,4</b>	<b>42,3</b>	<b>4,2</b>	<b>3,2</b>
974 004	Anröchte	2	-	39	-	.	.	.
974 008	Bad Sassendorf	23	+4,5	1 975	+3,9	63,3	6,1	3,4
974 012	Ense	1	-	12	-	.	.	.
974 016	Erwitte, Stadt	16	-	1 002	+22,2	40,7	4,2	4,1
974 020	Geseke, Stadt	4	-	933	+1,2	10,8	1,6	1,4
974 024	Lippetal	4	-	46	-6,1	26,2	8,6	17,1
974 028	Lippstadt, Stadt	22	+10,0	1 152	+0,6	48,5	4,3	2,3
974 032	Möhneseesee	19	-5,0	922	-5,8	37,7	5,6	3,4
974 036	Rüthen, Stadt	10	-9,1	120	-31,0	27,9	1,9	2,0
974 040	Soest, Stadt	14	-	855	-0,5	33,2	2,2	3,8
974 044	Warstein, Stadt	14	-6,7	480	-7,3	37,6	6,9	4,4
974 048	Welver	3	-	73	-1,4	19,8	2,5	30,0
974 052	Werl, Stadt	5	-	249	+0,4	31,7	1,6	2,9
974 056	Wickede (Ruhr)	4	-	124	-3,9	75,0	12,1	3,4
<b>978 000</b>	<b>Kreis Unna</b>	<b>54</b>	<b>-1,8</b>	<b>3 096</b>	<b>-0,2</b>	<b>28,3</b>	<b>2,0</b>	<b>1,6</b>
978 004	Bergkamen, Stadt	3	-	61	-7,6	.	.	.
978 008	Bönen	-	-	-	-	-	-	-
978 012	Fröndenberg/Ruhr, Stadt	5	-	165	-6,8	16,6	1,7	1,5
978 016	Holzwickede	1	-50,0	166	-12,2	.	.	.
978 020	Kamen, Stadt	5	-	481	-0,6	54,7	2,6	1,6
978 024	Lünen, Stadt	9	-	504	-4,5	29,9	1,6	1,4
978 028	Schwerte, Stadt	9	-	437	+1,6	23,6	1,7	2,0
978 032	Selm, Stadt	5	-	431	+0,5	8,9	3,5	1,4
978 036	Unna, Stadt	6	-	424	+13,7	27,2	2,0	1,9
978 040	Werne, Stadt	11	-	427	-	29,8	2,4	2,9
<b>900 000</b>	<b>Reg.-Bez. Arnsberg</b>	<b>1 109</b>	<b>-1,9</b>	<b>66 478</b>	<b>+0,7</b>	<b>36,1</b>	<b>2,8</b>	<b>2,8</b>
	<b>Nordrhein-Westfalen</b>	<b>4 474</b>	<b>-1,3</b>	<b>317 233</b>	<b>+3,2</b>	<b>33,9</b>	<b>2,4</b>	<b>2,1</b>

Anmerkungen Seite 9

## Noch: 2.1 Kapazität und Leistung der Beherbergungsstätten nach Verwaltungsbezirken

Januar 2023

Amtliche Schlüsselnummer	Verwaltungsbezirk	Ankünfte				Übernachtungen			
		aller Gäste	Veränderung <sup>1)</sup>	ausländischer Gäste	Veränderung <sup>1)</sup>	aller Gäste	Veränderung <sup>1)</sup>	ausländischer Gäste	Veränderung <sup>1)</sup>
<b>962 000</b>	<b>Märkischer Kreis</b>	<b>10 837</b>	<b>+61,8</b>	<b>903</b>	<b>+89,7</b>	<b>20 205</b>	<b>+38,0</b>	<b>1 953</b>	<b>+24,1</b>
962 004	Altena, Stadt	338	+48,9	–	–100,0	1 212	+80,1	–	–100,0
962 008	Balve, Stadt	748	+20,1	54	+92,9	1 515	–1,1	169	–10,1
962 012	Halver, Stadt	.	.	.	.	.	.	.	.
962 016	Hemer, Stadt	251	+75,5	1	–75,0	428	+48,6	1	–75,0
962 020	Herscheid	.	.	.	.	.	.	.	.
962 024	Iserlohn, Stadt	3 204	+89,8	232	+154,9	5 414	+65,2	427	+72,9
962 028	Kierspe, Stadt	.	.	.	.	.	.	.	.
962 032	Lüdenscheid, Stadt	2 705	+55,1	440	+124,5	4 608	+44,1	972	+133,1
962 036	Meinerzhagen, Stadt	760	+66,7	12	–50,0	1 205	+9,9	41	–64,0
962 040	Menden (Sauerland), Stadt	628	+98,7	47	+95,8	1 114	+78,8	97	+125,6
962 044	Nachrodt-Wiblingwerde	416	+48,6	6	–	771	+7,8	11	–
962 048	Neuenrade, Stadt	681	+44,9	56	+55,6	1 290	+24,6	99	+7,6
962 052	Plettenberg, Stadt	759	+38,0	32	–5,9	1 929	+14,5	67	–64,4
962 056	Schalksmühle	–	–	–	–	–	–	–	–
962 060	Werdohl, Stadt	99	+39,4	–	–100,0	239	–14,6	–	–100,0
<b>966 000</b>	<b>Kreis Olpe</b>	<b>8 650</b>	<b>+32,4</b>	<b>1 958</b>	<b>+58,4</b>	<b>20 472</b>	<b>+13,9</b>	<b>6 261</b>	<b>+30,7</b>
966 004	Attendorn, Stadt	2 636	+56,3	385	+169,2	4 867	+41,5	1 050	+120,1
966 008	Drolshagen, Stadt	384	–6,3	46	+142,1	689	–50,2	121	+384,0
966 012	Finnentrop	403	+60,6	17	+112,5	1 039	+31,7	43	+437,5
966 016	Kirchhundem	426	+72,5	4	–	1 054	+42,8	4	–88,9
966 020	Lennestadt, Stadt	3 221	+17,6	1 098	+13,9	9 525	+9,0	4 270	+10,2
966 024	Olpe, Stadt	1 062	+19,9	352	+375,7	2 150	–1,7	624	+118,2
966 028	Wenden	518	+65,5	56	+133,3	1 148	+65,4	149	+75,3
<b>970 000</b>	<b>Kreis Siegen-Wittgenstein</b>	<b>14 013</b>	<b>+66,6</b>	<b>2 102</b>	<b>+77,7</b>	<b>49 703</b>	<b>+25,8</b>	<b>4 587</b>	<b>+65,5</b>
970 004	Bad Berleburg, Stadt	1 587	+11,0	152	–28,0	19 707	+1,3	450	–35,1
970 008	Burbach	941	+97,7	124	+235,1	3 542	+113,2	381	+95,4
970 012	Erndtebrück	.	.	.	.	.	.	.	.
970 016	Freudenberg, Stadt	594	+37,5	125	+140,4	1 064	+54,7	227	+191,0
970 020	Hilchenbach, Stadt	1 167	+73,1	54	+42,1	7 450	+4,9	148	+38,3
970 024	Kreuztal, Stadt	276	+37,3	21	–36,4	851	+0,8	42	–76,4
970 028	Bad Laasphe, Stadt	1 622	+166,8	673	+223,6	4 207	+187,6	1 993	+211,9
970 032	Netphen, Stadt	398	+15,4	4	–63,6	907	+8,8	10	–37,5
970 036	Neunkirchen	.	.	.	.	.	.	.	.
970 040	Siegen, Stadt	5 906	+75,3	872	+60,0	8 800	+66,8	1 187	+53,4
970 044	Wilnsdorf	1 303	+86,1	52	+73,3	2 595	+44,2	78	+81,4
<b>974 000</b>	<b>Kreis Soest</b>	<b>24 334</b>	<b>+63,7</b>	<b>1 702</b>	<b>+108,6</b>	<b>102 810</b>	<b>+26,0</b>	<b>5 392</b>	<b>+49,3</b>
974 004	Anröchte	.	.	.	.	.	.	.	.
974 008	Bad Sassendorf	6 405	+78,3	211	+229,7	39 147	+26,3	711	+383,7
974 012	Ense	.	.	.	.	.	.	.	.
974 016	Erwitte, Stadt	2 506	+52,9	87	+13,0	10 649	+19,7	357	–9,2
974 020	Geseke, Stadt	1 965	+63,9	163	+111,7	3 115	+15,2	222	+111,4
974 024	Lippetal	45	–69,0	10	–44,4	388	–7,4	171	+137,5
974 028	Lippstadt, Stadt	4 075	+98,8	514	+304,7	17 616	+44,9	1 188	+108,1
974 032	Möhnesee	1 944	+45,3	83	+151,5	10 889	+13,0	283	+232,9
974 036	Rüthen, Stadt	571	+2,0	49	–	1 098	–14,0	100	–54,3
974 040	Soest, Stadt	4 046	+68,1	378	+80,0	8 809	+80,2	1 420	+64,0
974 044	Warstein, Stadt	759	+53,0	100	+13,6	5 213	–4,7	444	–31,9
974 048	Welper	181	+57,4	7	–12,5	447	+1,1	210	–22,8
974 052	Werl, Stadt	1 376	+34,6	73	+40,4	2 145	+30,6	214	+25,9
974 056	Wickede (Ruhr)	239	+29,2	5	x	2 883	+5,4	17	x
<b>978 000</b>	<b>Kreis Unna</b>	<b>12 770</b>	<b>+108,7</b>	<b>1 246</b>	<b>+120,1</b>	<b>26 059</b>	<b>+60,8</b>	<b>2 019</b>	<b>+23,4</b>
978 004	Bergkamen, Stadt	.	.	.	.	.	.	.	.
978 008	Bönen	–	–	–	–	–	–	–	–
978 012	Fröndenberg/Ruhr, Stadt	485	+91,7	52	+225,0	808	+70,1	77	+133,3
978 016	Holzwickede	.	.	.	.	.	.	.	.
978 020	Kamen, Stadt	2 919	+171,3	198	+450,0	7 702	+69,2	321	+483,6
978 024	Lünen, Stadt	2 720	+113,2	237	+182,1	4 453	+46,9	343	–21,3
978 028	Schwerte, Stadt	1 693	+156,5	48	+269,2	2 835	+117,2	95	x
978 032	Selm, Stadt	353	+117,9	5	–28,6	1 252	+154,5	7	–
978 036	Unna, Stadt	1 691	+115,4	138	+51,6	3 388	+68,4	258	–53,1
978 040	Werne, Stadt	1 575	+51,0	159	+72,8	3 749	+28,0	466	+57,4
<b>900 000</b>	<b>Reg.-Bez. Arnsberg</b>	<b>268 074</b>	<b>+47,1</b>	<b>52 522</b>	<b>+68,2</b>	<b>737 691</b>	<b>+28,8</b>	<b>144 635</b>	<b>+63,3</b>
	<b>Nordrhein-Westfalen</b>	<b>1 394 380</b>	<b>+77,7</b>	<b>285 156</b>	<b>+101,2</b>	<b>3 294 803</b>	<b>+54,4</b>	<b>610 304</b>	<b>+88,7</b>

Anmerkungen Seite 9

## 2.2 Kapazität und Leistung der Beherbergungsstätten nach Gemeindegruppen und Betriebsarten

Januar 2023

Gemeindegruppe Betriebsart	Betriebe		Betten			Mittlere Aufenthaltsdauer <sup>3)</sup>	
	geöffnete	Veränderung <sup>1)</sup>	angebotene	Veränderung <sup>1)</sup>	mittlere Auslastung <sup>2)</sup>	aller Gäste	ausländischer Gäste
<b>Mineral-, Moor-, Sole- und Thermalbäder</b>	<b>251</b>	<b>-5,6</b>	<b>22 617</b>	<b>-0,6</b>	<b>50,0</b>	<b>4,9</b>	<b>1,9</b>
Hotels	85	-4,5	7 495	+0,6	33,5	1,8	1,7
Gasthöfe	2	-33,3	53	-27,4	.	.	.
Pensionen	46	-14,8	1 513	-3,5	20,6	3,4	4,4
Hotels garnis	33	+6,5	2 155	+8,3	26,3	1,9	2,0
Erholungs-, Ferien-, Schulungsheime	10	-	1 452	+3,3	28,9	2,6	4,3
Ferienhäuser, -wohnungen, -zentren	14	-22,2	382	-8,0	27,4	7,1	10,3
Hütten, Jugendherbergen u. Ä.	5	-28,6	337	-41,1	14,6	2,1	2,3
Vorsorge- und Reha-Kliniken	46	-2,1	9 230	-0,5	77,9	20,7	16,0
Campingplätze	10	+42,9	.	.	.	.	.
<b>Heilklimatische Kurorte</b>	<b>126</b>	<b>-3,1</b>	<b>9 665</b>	<b>-7,0</b>	<b>45,6</b>	<b>3,6</b>	<b>3,3</b>
Hotels	40	-	2 842	-3,2	45,2	2,5	2,6
Gasthöfe	11	-15,4	280	-12,8	.	.	.
Pensionen	17	-15,0	399	-3,6	.	.	.
Hotels garnis	5	+25,0	305	-25,6	.	.	.
Erholungs-, Ferien-, Schulungsheime	13	+8,3	962	+4,6	38,8	3,0	3,5
Ferienhäuser, -wohnungen, -zentren	28	-6,7	3 841	-12,5	49,0	4,3	4,0
Hütten, Jugendherbergen u. Ä.	5	+25,0	431	+9,4	.	.	.
Vorsorge- und Reha-Kliniken	3	-	605	-	84,3	24,5	-
Campingplätze	4	-	.	.	.	.	.
<b>Kneippkurorte</b>	<b>133</b>	<b>-1,5</b>	<b>5 414</b>	<b>+3,7</b>	<b>24,4</b>	<b>2,7</b>	<b>2,1</b>
Hotels	34	+6,3	2 008	+4,4	22,5	1,8	1,8
Gasthöfe	14	-6,7	245	-3,2	13,8	1,8	3,7
Pensionen	12	-7,7	194	-13,4	.	.	.
Hotels garnis	10	-	351	+5,4	29,9	1,8	2,2
Erholungs-, Ferien-, Schulungsheime	5	-	302	-	.	.	.
Ferienhäuser, -wohnungen, -zentren	35	-	1 114	+6,2	.	.	.
Hütten, Jugendherbergen u. Ä.	10	-	821	+8,0	12,8	2,3	1,3
Vorsorge- und Reha-Kliniken	3	-	379	+0,3	.	.	.
Campingplätze	10	-16,7	.	.	.	3,8	1,8
<b>Kneippheilbäder</b>	<b>134</b>	<b>-2,2</b>	<b>7 279</b>	<b>+2,3</b>	<b>45,3</b>	<b>5,2</b>	<b>2,9</b>
Hotels	44	-2,2	2 654	+1,0	39,7	2,8	2,9
Gasthöfe	22	-	545	-2,3	22,1	2,7	2,6
Pensionen	17	-19,0	302	-16,8	20,3	2,6	2,9
Hotels garnis	5	-	111	+3,7	.	.	.
Erholungs-, Ferien-, Schulungsheime	8	+14,3	1 159	+5,2	.	.	.
Ferienhäuser, -wohnungen, -zentren	27	-	905	+1,2	.	.	.
Hütten, Jugendherbergen u. Ä.	2	+100,0	186	x	.	.	.
Vorsorge- und Reha-Kliniken	7	-	1 417	-1,6	.	.	.
Campingplätze	2	-	.	.	.	.	.
<b>Heilbäder zusammen</b>	<b>644</b>	<b>-3,6</b>	<b>44 975</b>	<b>-1,1</b>	<b>45,1</b>	<b>4,3</b>	<b>2,8</b>
Hotels	203	-1,5	14 999	+0,4	35,4	2,1	2,2
Gasthöfe	49	-7,5	1 123	-6,8	23,3	2,6	2,9
Pensionen	92	-14,8	2 408	-6,3	23,6	3,0	3,1
Hotels garnis	53	+6,0	2 922	+2,9	25,7	2,0	2,0
Erholungs-, Ferien-, Schulungsheime	36	+5,9	3 875	+3,9	40,5	4,0	3,6
Ferienhäuser, -wohnungen, -zentren	104	-5,5	6 242	-7,5	39,4	4,2	4,0
Hütten, Jugendherbergen u. Ä.	22	-	1 775	+1,5	11,6	2,2	1,8
Vorsorge- und Reha-Kliniken	59	-1,7	11 631	-0,6	77,9	22,0	14,3
Campingplätze	26	+4,0	.	.	.	2,9	2,2

Anmerkungen Seite 9



## Noch: 2.2 Kapazität und Leistung der Beherbergungsstätten nach Gemeindegruppen und Betriebsarten

Januar 2023

Gemeindegruppe Betriebsart	Ankünfte				Übernachtungen			
	aller Gäste	Verände- rung <sup>1)</sup>	aus- ländischer Gäste	Verände- rung <sup>1)</sup>	aller Gäste	Verände- rung <sup>1)</sup>	aus- ländischer Gäste	Verände- rung <sup>1)</sup>
<b>Mineral-, Moor-, Sole- und Thermalbäder</b>	<b>69 671</b>	<b>+61,0</b>	<b>10 998</b>	<b>+71,4</b>	<b>341 724</b>	<b>+21,9</b>	<b>21 089</b>	<b>+48,5</b>
Hotels	40 195	+68,7	8 608	+65,8	73 603	+58,2	14 724	+65,4
Gasthöfe	.	.	.	.	.	.	.	.
Pensionen	2 516	+51,8	117	-4,9	8 435	+12,7	515	-49,3
Hotels garnis	8 809	+88,9	1 849	+118,6	17 056	+70,6	3 616	+117,4
Erholungs-, Ferien-, Schulungsheime	4 912	+112,5	79	+276,2	12 959	+92,4	336	+217,0
Ferienhäuser, -wohnungen, -zentren	451	+58,2	148	+52,6	3 221	-1,9	1 520	-15,0
Hütten, Jugendherbergen u. Ä.	657	+198,6	16	+220,0	1 363	+203,6	37	x
Vorsorge- und Reha-Kliniken	10 713	+17,9	5	-64,3	221 529	+9,2	80	-81,5
Campingplätze	.	.	.	.	.	.	.	.
<b>Heilklimatische Kurorte</b>	<b>39 558</b>	<b>+7,4</b>	<b>17 292</b>	<b>+32,1</b>	<b>140 497</b>	<b>+14,4</b>	<b>57 676</b>	<b>+46,4</b>
Hotels	16 194	-3,3	7 224	+9,5	39 858	+0,9	19 087	+11,6
Gasthöfe	.	.	.	.	.	.	.	.
Pensionen	.	.	.	.	.	.	.	.
Hotels garnis	.	.	.	.	.	.	.	.
Erholungs-, Ferien-, Schulungsheime	3 785	+88,4	269	+28,7	11 524	+82,5	934	+68,9
Ferienhäuser, -wohnungen, -zentren	13 622	+23,2	8 397	+81,5	58 340	+29,9	33 415	+92,0
Hütten, Jugendherbergen u. Ä.	.	.	.	.	.	.	.	.
Vorsorge- und Reha-Kliniken	646	+2,1	-	-	15 812	-1,9	-	-
Campingplätze	.	.	.	.	.	.	.	.
<b>Kneippkurorte</b>	<b>15 754</b>	<b>+59,7</b>	<b>2 193</b>	<b>+59,3</b>	<b>42 283</b>	<b>+31,4</b>	<b>4 688</b>	<b>+8,9</b>
Hotels	7 555	+67,3	1 411	+73,3	13 769	+40,6	2 500	-6,8
Gasthöfe	576	+61,8	93	+45,3	1 050	+46,0	342	+72,7
Pensionen	.	.	.	.	.	.	.	.
Hotels garnis	1 712	+13,8	145	+3,6	3 158	+15,8	324	+22,7
Erholungs-, Ferien-, Schulungsheime	.	.	.	.	.	.	.	.
Ferienhäuser, -wohnungen, -zentren	.	.	.	.	.	.	.	.
Hütten, Jugendherbergen u. Ä.	1 396	+314,2	11	x	3 266	+372,0	14	x
Vorsorge- und Reha-Kliniken	.	.	.	.	.	.	.	.
Campingplätze	468	-41,7	18	-67,3	1 756	-13,5	33	-82,5
<b>Kneippheilbäder</b>	<b>19 467</b>	<b>+18,1</b>	<b>3 005</b>	<b>+18,0</b>	<b>100 691</b>	<b>+35,3</b>	<b>8 672</b>	<b>+40,4</b>
Hotels	11 571	+2,5	2 150	+16,0	32 103	+18,5	6 307	+55,5
Gasthöfe	1 363	+16,9	397	+37,8	3 652	+17,8	1 039	+84,2
Pensionen	729	+16,8	130	-22,6	1 900	-0,5	376	-20,8
Hotels garnis	.	.	.	.	.	.	.	.
Erholungs-, Ferien-, Schulungsheime	.	.	.	.	.	.	.	.
Ferienhäuser, -wohnungen, -zentren	.	.	.	.	.	.	.	.
Hütten, Jugendherbergen u. Ä.	.	.	.	.	.	.	.	.
Vorsorge- und Reha-Kliniken	.	.	.	.	.	.	.	.
Campingplätze	.	.	.	.	.	.	.	.
<b>Heilbäder zusammen</b>	<b>144 450</b>	<b>+35,7</b>	<b>33 488</b>	<b>+42,9</b>	<b>625 195</b>	<b>+22,6</b>	<b>92 125</b>	<b>+43,8</b>
Hotels	75 515	+33,9	19 393	+34,1	159 333	+29,6	42 618	+30,1
Gasthöfe	3 065	+6,2	829	+15,1	7 966	+6,3	2 384	+45,5
Pensionen	5 445	-	1 033	-15,3	16 160	-4,9	3 218	-19,9
Hotels garnis	11 565	+66,6	2 241	+80,7	22 708	+55,7	4 580	+74,0
Erholungs-, Ferien-, Schulungsheime	12 029	+147,8	348	+51,3	48 428	+231,4	1 270	+92,7
Ferienhäuser, -wohnungen, -zentren	18 241	+24,3	9 216	+78,6	75 759	+22,7	37 049	+76,5
Hütten, Jugendherbergen u. Ä.	2 811	+218,0	38	x	6 282	+228,4	68	x
Vorsorge- und Reha-Kliniken	12 681	+16,6	6	-57,1	279 489	+7,2	86	-80,1
Campingplätze	3 098	-12,2	384	+0,5	9 070	+3,2	852	-10,9

Anmerkungen Seite 9

## Noch: 2.2 Kapazität und Leistung der Beherbergungsstätten nach Gemeindegruppen und Betriebsarten

Januar 2023

Gemeindegruppe Betriebsart	Betriebe		Betten			Mittlere Aufenthaltsdauer <sup>3)</sup>	
	geöffnete	Veränderung <sup>1)</sup>	angebotene	Veränderung <sup>1)</sup>	mittlere Auslastung <sup>2)</sup>	aller Gäste	ausländischer Gäste
<b>Luftkurorte</b>	<b>238</b>	<b>-2,1</b>	<b>10 124</b>	<b>-2,6</b>	<b>27,2</b>	<b>3,0</b>	<b>3,2</b>
Hotels	74	-2,6	3 375	+0,2	24,4	2,1	2,7
Gasthöfe	23	-8,0	510	-3,6	19,2	1,8	1,9
Pensionen	29	-	597	+0,2	18,5	3,1	3,3
Hotels garnis	8	-11,1	126	-14,3	.	.	.
Erholungs-, Ferien-, Schulungsheime	21	+5,0	1 622	+1,2	36,0	3,6	-
Ferienhäuser, -wohnungen, -zentren	47	-2,1	2 211	-2,1	31,0	4,2	4,2
Hütten, Jugendherbergen u. Ä.	16	-5,9	1 010	-16,9	17,3	2,1	1,8
Vorsorge- und Reha-Kliniken	2	-	673	-	.	.	.
Campingplätze	18	+5,9	.	.	.	2,6	9,4
<b>Erholungsorte</b>	<b>296</b>	<b>-4,2</b>	<b>13 499</b>	<b>-1,5</b>	<b>20,4</b>	<b>2,8</b>	<b>2,9</b>
Hotels	100	-2,9	4 692	+3,3	19,9	1,9	2,1
Gasthöfe	24	-	388	-2,0	12,5	2,2	2,9
Pensionen	18	-10,0	394	-18,1	22,2	3,6	5,2
Hotels garnis	18	-	802	+9,0	.	.	.
Erholungs-, Ferien-, Schulungsheime	36	-12,2	2 498	-2,7	24,9	2,5	1,4
Ferienhäuser, -wohnungen, -zentren	49	+2,1	2 092	-7,0	14,1	5,0	8,1
Hütten, Jugendherbergen u. Ä.	18	-	2 120	-4,5	9,2	2,6	-
Vorsorge- und Reha-Kliniken	4	-	513	-	.	.	.
Campingplätze	29	-12,1	.	.	.	3,1	2,5
<b>Sonstige Gemeinden</b>	<b>3 296</b>	<b>-0,5</b>	<b>248 635</b>	<b>+4,5</b>	<b>32,9</b>	<b>2,1</b>	<b>2,0</b>
Hotels	1 435	-1,2	134 598	+4,2	30,9	1,7	1,8
Gasthöfe	195	-0,5	3 874	+0,4	19,0	2,1	2,1
Pensionen	132	-2,2	3 175	+0,5	25,1	3,6	6,5
Hotels garnis	798	-0,5	57 663	+3,3	31,9	1,8	2,1
Erholungs-, Ferien-, Schulungsheime	229	+0,4	25 072	+10,0	36,9	4,4	6,2
Ferienhäuser, -wohnungen, -zentren	177	+4,7	8 241	+9,5	44,7	3,8	4,3
Hütten, Jugendherbergen u. Ä.	120	+3,4	9 928	+3,6	18,4	2,2	2,2
Vorsorge- und Reha-Kliniken	44	-2,2	6 084	+2,0	88,1	28,1	74,8
Campingplätze	166	-1,2	.	.	.	2,2	2,1
<b>Nordrhein-Westfalen</b>	<b>4 474</b>	<b>-1,3</b>	<b>317 233</b>	<b>+3,2</b>	<b>33,9</b>	<b>2,4</b>	<b>2,1</b>
<b>Hotels</b>	<b>1 812</b>	<b>-1,4</b>	<b>157 664</b>	<b>+3,7</b>	<b>30,8</b>	<b>1,8</b>	<b>1,9</b>
<b>Gasthöfe</b>	<b>291</b>	<b>-2,3</b>	<b>5 895</b>	<b>-1,6</b>	<b>19,4</b>	<b>2,2</b>	<b>2,4</b>
<b>Pensionen</b>	<b>271</b>	<b>-7,2</b>	<b>6 574</b>	<b>-3,4</b>	<b>23,8</b>	<b>3,3</b>	<b>4,7</b>
<b>Hotels garnis</b>	<b>877</b>	<b>-0,2</b>	<b>61 513</b>	<b>+3,3</b>	<b>31,4</b>	<b>1,9</b>	<b>2,1</b>
<b>Erholungs-, Ferien-, Schulungsheime</b>	<b>322</b>	<b>-0,3</b>	<b>33 067</b>	<b>+7,7</b>	<b>36,4</b>	<b>4,1</b>	<b>4,5</b>
<b>Ferienhäuser, -wohnungen, -zentren</b>	<b>377</b>	<b>+0,5</b>	<b>18 786</b>	<b>-</b>	<b>38,0</b>	<b>4,0</b>	<b>4,2</b>
<b>Hütten, Jugendherbergen u. Ä.</b>	<b>176</b>	<b>+1,7</b>	<b>14 833</b>	<b>+0,5</b>	<b>16,2</b>	<b>2,2</b>	<b>2,2</b>
<b>Vorsorge- und Reha-Kliniken</b>	<b>109</b>	<b>-1,8</b>	<b>18 901</b>	<b>+0,2</b>	<b>79,9</b>	<b>24,0</b>	<b>59,0</b>
<b>Campingplätze</b>	<b>239</b>	<b>-1,6</b>	<b>.</b>	<b>.</b>	<b>.</b>	<b>2,5</b>	<b>2,2</b>

Anmerkungen Seite 9

## Noch: 2.2 Kapazität und Leistung der Beherbergungsstätten nach Gemeindegruppen und Betriebsarten

Januar 2023

Gemeindegruppe Betriebsart	Ankünfte				Übernachtungen			
	aller Gäste	Verände- rung <sup>1)</sup>	aus- ländischer Gäste	Verände- rung <sup>1)</sup>	aller Gäste	Verände- rung <sup>1)</sup>	aus- ländischer Gäste	Verände- rung <sup>1)</sup>
<b>Luftkurorte</b>	<b>28 243</b>	<b>+39,2</b>	<b>4 457</b>	<b>+26,7</b>	<b>85 402</b>	<b>+26,9</b>	<b>14 062</b>	<b>+15,5</b>
Hotels	11 602	+36,8	2 569	+26,7	24 694	+28,6	6 904	+20,3
Gasthöfe	1 711	+24,2	180	+16,1	3 037	+6,7	346	-28,5
Pensionen	1 088	+6,7	125	+89,4	3 397	-2,9	415	+14,3
Hotels garnis	.	.	.	.	.	.	.	.
Erholungs-, Ferien-, Schulungsheime	4 989	+109,4	-	-	18 004	+52,1	-	-
Ferienhäuser, -wohnungen, -zentren	4 928	+19,9	1 466	+40,2	20 827	+14,9	6 152	+22,0
Hütten, Jugendherbergen u. Ä.	2 628	+123,7	57	+216,7	5 409	+96,5	100	+212,5
Vorsorge- und Reha-Kliniken	.	.	.	.	.	.	.	.
Campingplätze	600	-48,3	5	-95,9	1 566	-35,2	47	-86,1
<b>Erholungsorte</b>	<b>31 769</b>	<b>+42,6</b>	<b>3 499</b>	<b>+27,1</b>	<b>87 453</b>	<b>+26,8</b>	<b>9 992</b>	<b>+15,0</b>
Hotels	14 982	+50,3	2 040	+60,8	28 164	+39,8	4 202	+58,1
Gasthöfe	653	+3,5	118	+8,3	1 467	-16,0	340	-3,1
Pensionen	756	+14,9	83	-30,8	2 685	+8,0	431	-37,1
Hotels garnis	.	.	.	.	.	.	.	.
Erholungs-, Ferien-, Schulungsheime	7 526	+146,0	465	x	19 163	+118,3	668	+466,1
Ferienhäuser, -wohnungen, -zentren	1 750	-44,3	359	-57,9	8 817	-27,0	2 914	-23,3
Hütten, Jugendherbergen u. Ä.	2 309	+58,7	-	-100,0	6 017	+69,6	-	-100,0
Vorsorge- und Reha-Kliniken	.	.	.	.	.	.	.	.
Campingplätze	1 204	-22,7	100	+66,7	3 786	-14,0	254	+23,3
<b>Sonstige Gemeinden</b>	<b>1 189 918</b>	<b>+87,1</b>	<b>243 712</b>	<b>+117,5</b>	<b>2 496 753</b>	<b>+67,8</b>	<b>494 125</b>	<b>+107,2</b>
Hotels	736 318	+93,5	162 429	+124,0	1 255 791	+83,7	293 161	+123,1
Gasthöfe	10 460	+46,1	1 501	+52,1	22 283	+40,3	3 210	+33,1
Pensionen	6 768	+32,2	989	+23,6	24 576	+14,4	6 428	+13,0
Hotels garnis	301 986	+82,4	64 795	+107,6	558 149	+69,0	135 815	+108,5
Erholungs-, Ferien-, Schulungsheime	64 536	+110,6	1 060	+151,8	281 509	+112,7	6 544	+51,1
Ferienhäuser, -wohnungen, -zentren	29 804	+26,7	9 240	+120,2	112 856	+9,5	39 617	+66,2
Hütten, Jugendherbergen u. Ä.	24 868	+163,1	2 754	+148,1	54 518	+120,8	6 159	+117,9
Vorsorge- und Reha-Kliniken	5 911	+10,9	17	+70,0	166 236	+6,8	1 271	-12,5
Campingplätze	9 267	+9,4	927	+20,7	20 835	-2,2	1 920	+35,3
<b>Nordrhein-Westfalen</b>	<b>1 394 380</b>	<b>+77,7</b>	<b>285 156</b>	<b>+101,2</b>	<b>3 294 803</b>	<b>+54,4</b>	<b>610 304</b>	<b>+88,7</b>
<b>Hotels</b>	<b>838 417</b>	<b>+84,1</b>	<b>186 431</b>	<b>+106,5</b>	<b>1 467 982</b>	<b>+73,6</b>	<b>346 885</b>	<b>+101,1</b>
<b>Gasthöfe</b>	<b>15 889</b>	<b>+31,8</b>	<b>2 628</b>	<b>+33,3</b>	<b>34 753</b>	<b>+24,3</b>	<b>6 280</b>	<b>+28,6</b>
<b>Pensionen</b>	<b>14 057</b>	<b>+14,8</b>	<b>2 230</b>	<b>+1,1</b>	<b>46 818</b>	<b>+5,3</b>	<b>10 492</b>	<b>-2,4</b>
<b>Hotels garnis</b>	<b>315 986</b>	<b>+81,5</b>	<b>67 425</b>	<b>+105,7</b>	<b>585 924</b>	<b>+68,2</b>	<b>141 676</b>	<b>+106,2</b>
<b>Erholungs-, Ferien-, Schulungsheime</b>	<b>89 080</b>	<b>+117,6</b>	<b>1 873</b>	<b>+163,4</b>	<b>367 104</b>	<b>+119,0</b>	<b>8 482</b>	<b>+66,1</b>
<b>Ferienhäuser, -wohnungen, -zentren</b>	<b>54 723</b>	<b>+20,4</b>	<b>20 281</b>	<b>+80,2</b>	<b>218 259</b>	<b>+11,9</b>	<b>85 732</b>	<b>+59,7</b>
<b>Hütten, Jugendherbergen u. Ä.</b>	<b>32 616</b>	<b>+151,6</b>	<b>2 849</b>	<b>+143,7</b>	<b>72 226</b>	<b>+119,5</b>	<b>6 327</b>	<b>+113,7</b>
<b>Vorsorge- und Reha-Kliniken</b>	<b>19 443</b>	<b>+14,6</b>	<b>23</b>	<b>-4,2</b>	<b>466 480</b>	<b>+7,2</b>	<b>1 357</b>	<b>-28,0</b>
<b>Campingplätze</b>	<b>14 169</b>	<b>-3,7</b>	<b>1 416</b>	<b>+6,2</b>	<b>35 257</b>	<b>-4,5</b>	<b>3 073</b>	<b>+5,2</b>

Anmerkungen Seite 9

## 2.3 Kapazität und Leistung der Beherbergungsstätten nach Reisegebieten und Betriebsarten

Januar 2023

Reisegebiet Betriebsart	Betriebe		Betten			Mittlere Aufenthaltsdauer <sup>3)</sup>	
	geöffnete	Veränderung <sup>1)</sup>	angebotene	Veränderung <sup>1)</sup>	mittlere Auslastung <sup>2)</sup>	aller Gäste	ausländischer Gäste
<b>Eifel und Region Aachen</b>	<b>349</b>	<b>-6,2</b>	<b>18 890</b>	<b>+1,2</b>	<b>27,0</b>	<b>2,6</b>	<b>2,1</b>
Hotels	105	-7,1	6 132	+3,0	28,3	1,7	1,7
Gasthöfe	15	-11,8	381	-6,4	15,1	2,1	2,1
Pensionen	15	-21,1	231	-23,3	.	.	.
Hotels garnis	57	-6,6	3 057	+2,3	26,6	2,0	1,9
Erholungs-, Ferien-, Schulungsheime	39	-4,9	2 828	-0,5	36,7	4,9	3,6
Ferienhäuser, -wohnungen, -zentren	58	+1,8	3 250	-4,1	.	.	.
Hütten, Jugendherbergen u. Ä.	30	+7,1	2 563	+19,0	10,2	2,3	2,1
Vorsorge- und Reha-Kliniken	4	-33,3	448	-28,4	78,0	21,3	16,0
Campingplätze	26	-13,3	.	.	.	2,9	1,8
<b>Niederrhein</b>	<b>495</b>	<b>+0,6</b>	<b>28 291</b>	<b>+2,0</b>	<b>32,9</b>	<b>2,3</b>	<b>2,2</b>
Hotels	201	-2,0	15 412	-1,2	31,9	1,8	2,0
Gasthöfe	34	-	747	-1,5	21,9	2,3	2,5
Pensionen	19	-	544	+1,1	23,7	2,7	1,5
Hotels garnis	93	-4,1	4 610	+1,3	28,5	2,1	2,4
Erholungs-, Ferien-, Schulungsheime	23	+4,5	2 518	+1,1	33,4	3,1	1,2
Ferienhäuser, -wohnungen, -zentren	44	+12,8	1 068	+20,1	32,9	4,6	6,6
Hütten, Jugendherbergen u. Ä.	23	+27,8	2 186	+26,5	16,9	2,1	1,3
Vorsorge- und Reha-Kliniken	8	-	1 206	+1,5	99,3	29,7	x
Campingplätze	50	-	.	.	.	2,1	2,2
<b>Münsterland</b>	<b>525</b>	<b>+0,4</b>	<b>26 937</b>	<b>+11,3</b>	<b>30,6</b>	<b>2,7</b>	<b>2,1</b>
Hotels	251	+0,4	13 196	+6,7	24,5	1,7	1,8
Gasthöfe	41	+10,8	701	+12,9	16,2	1,8	1,3
Pensionen	31	-3,1	791	+0,1	.	.	.
Hotels garnis	50	-2,0	2 730	-2,7	.	.	.
Erholungs-, Ferien-, Schulungsheime	46	-	6 525	+41,1	.	.	.
Ferienhäuser, -wohnungen, -zentren	48	-	1 246	+3,7	30,3	3,7	7,2
Hütten, Jugendherbergen u. Ä.	13	-7,1	1 109	-1,5	13,0	2,1	1,9
Vorsorge- und Reha-Kliniken	5	-	639	-2,1	85,2	22,7	-
Campingplätze	40	-	.	.	.	3,4	2,0
<b>Teutoburger Wald</b>	<b>625</b>	<b>-1,6</b>	<b>35 257</b>	<b>-2,0</b>	<b>38,6</b>	<b>3,8</b>	<b>2,7</b>
Hotels	246	+0,8	13 970	-	27,9	1,9	2,0
Gasthöfe	50	-3,8	912	-2,4	15,1	2,0	4,4
Pensionen	77	-7,2	2 053	-7,8	22,5	3,8	9,4
Hotels garnis	72	+2,9	3 486	-8,3	34,3	2,1	2,2
Erholungs-, Ferien-, Schulungsheime	44	+4,8	3 536	+3,3	22,9	2,7	2,6
Ferienhäuser, -wohnungen, -zentren	37	-14,0	1 240	-3,7	25,7	6,7	10,5
Hütten, Jugendherbergen u. Ä.	23	-11,5	1 595	-16,4	20,6	3,1	18,0
Vorsorge- und Reha-Kliniken	39	-	8 465	+0,2	75,2	21,7	6,0
Campingplätze	37	+2,8	.	.	.	2,0	4,8
<b>Sauerland</b>	<b>746</b>	<b>-3,1</b>	<b>39 326</b>	<b>-2,1</b>	<b>37,3</b>	<b>3,2</b>	<b>3,2</b>
Hotels	248	+0,4	14 372	+3,0	32,2	2,2	2,6
Gasthöfe	92	-6,1	2 042	-4,7	22,1	2,3	2,7
Pensionen	86	-11,3	2 042	-0,5	23,7	2,9	3,0
Hotels garnis	38	+2,7	1 662	-7,8	.	.	.
Erholungs-, Ferien-, Schulungsheime	47	-9,6	4 392	-6,1	.	.	.
Ferienhäuser, -wohnungen, -zentren	141	-2,1	10 345	-2,8	43,9	3,6	3,8
Hütten, Jugendherbergen u. Ä.	31	-6,1	1 273	-27,0	11,7	2,4	2,0
Vorsorge- und Reha-Kliniken	21	-	3 198	+2,0	78,3	23,2	-
Campingplätze	42	+2,4	.	.	.	3,1	2,7
<b>Siegerland-Wittgenstein</b>	<b>91</b>	<b>-6,2</b>	<b>4 721</b>	<b>-1,1</b>	<b>34,7</b>	<b>3,5</b>	<b>2,2</b>
Hotels	41	-6,8	2 116	+2,1	28,2	1,8	2,1
Gasthöfe	11	-	182	-0,5	20,0	2,2	1,6
Pensionen	7	-22,2	112	-21,7	25,8	2,9	4,8
Hotels garnis	9	-10,0	555	-2,5	18,5	3,2	2,5
Erholungs-, Ferien-, Schulungsheime	11	-	795	-1,5	16,1	2,7	3,5
Ferienhäuser, -wohnungen, -zentren	5	-	75	-1,3	13,1	2,7	3,7
Hütten, Jugendherbergen u. Ä.	1	-	20	-39,4	.	.	.
Vorsorge- und Reha-Kliniken	4	-	866	-2,6	83,9	30,0	-
Campingplätze	2	-	.	.	.	.	.

Anmerkungen Seite 9

## Noch: 2.3 Kapazität und Leistung der Beherbergungsstätten nach Reisegebieten und Betriebsarten

### Januar 2023

Reisegebiet Betriebsart	Ankünfte				Übernachtungen			
	aller Gäste	Verände- rung <sup>1)</sup>	aus- ländischer Gäste	Verände- rung <sup>1)</sup>	aller Gäste	Verände- rung <sup>1)</sup>	aus- ländischer Gäste	Verände- rung <sup>1)</sup>
<b>Eifel und Region Aachen</b>	<b>60 894</b>	<b>+43,0</b>	<b>14 517</b>	<b>+52,2</b>	<b>158 042</b>	<b>+38,0</b>	<b>29 836</b>	<b>+40,1</b>
Hotels	29 658	+50,2	9 133	+58,6	51 709	+39,2	15 200	+54,6
Gasthöfe	840	-16,7	127	-19,6	1 740	-14,5	265	+10,0
Pensionen	.	.	.	.	.	.	.	.
Hotels garnis	12 249	+43,2	2 923	+82,8	24 271	+44,7	5 501	+70,4
Erholungs-, Ferien-, Schulungsheime	6 453	+143,4	36	+125,0	31 820	+286,6	130	+251,4
Ferienhäuser, -wohnungen, -zentren	.	.	.	.	.	.	.	.
Hütten, Jugendherbergen u. Ä.	3 401	+101,1	94	+248,1	7 964	+106,4	202	+359,1
Vorsorge- und Reha-Kliniken	508	-30,2	5	+66,7	10 828	-33,0	80	-29,2
Campingplätze	1 460	-15,2	278	+64,5	4 239	-0,5	488	+13,2
<b>Niederrhein</b>	<b>124 766</b>	<b>+66,3</b>	<b>19 014</b>	<b>+92,4</b>	<b>289 689</b>	<b>+56,7</b>	<b>41 099</b>	<b>+85,8</b>
Hotels	81 511	+69,8	13 887	+87,8	150 150	+80,2	27 221	+101,1
Gasthöfe	2 167	+68,2	196	+100,0	4 940	+67,5	497	+106,2
Pensionen	1 496	+71,8	89	-12,7	3 975	+11,0	135	-56,6
Hotels garnis	19 620	+56,3	3 317	+119,8	40 331	+44,5	7 817	+97,5
Erholungs-, Ferien-, Schulungsheime	7 722	+86,3	438	x	24 168	+59,9	523	+260,7
Ferienhäuser, -wohnungen, -zentren	2 320	+92,2	428	+132,6	10 746	+49,0	2 812	+37,9
Hütten, Jugendherbergen u. Ä.	5 303	+125,3	95	+55,7	11 062	+116,5	128	-16,3
Vorsorge- und Reha-Kliniken	1 249	+8,7	2	-50,0	37 128	+11,8	756	-26,5
Campingplätze	3 378	-2,2	562	+20,3	7 189	+10,9	1 210	+70,2
<b>Münsterland</b>	<b>95 070</b>	<b>+71,0</b>	<b>12 059</b>	<b>+70,4</b>	<b>256 026</b>	<b>+76,8</b>	<b>25 249</b>	<b>+40,1</b>
Hotels	56 240	+77,6	8 247	+95,7	97 043	+58,9	15 107	+59,2
Gasthöfe	1 891	+49,4	711	+43,1	3 448	+53,3	959	+47,1
Pensionen	.	.	.	.	.	.	.	.
Hotels garnis	.	.	.	.	.	.	.	.
Erholungs-, Ferien-, Schulungsheime	.	.	.	.	.	.	.	.
Ferienhäuser, -wohnungen, -zentren	3 164	+64,3	455	+135,8	11 708	+25,8	3 262	+32,6
Hütten, Jugendherbergen u. Ä.	2 141	+231,4	93	x	4 480	+168,3	173	x
Vorsorge- und Reha-Kliniken	744	+17,2	-	-	16 869	+7,3	-	-
Campingplätze	1 721	-16,7	234	+0,9	5 829	-20,3	477	-20,2
<b>Teutoburger Wald</b>	<b>109 728</b>	<b>+61,7</b>	<b>9 167</b>	<b>+85,4</b>	<b>412 976</b>	<b>+27,9</b>	<b>25 191</b>	<b>+52,8</b>
Hotels	62 383	+64,4	6 051	+93,0	116 010	+49,2	12 223	+75,4
Gasthöfe	2 049	+49,2	126	+85,3	4 190	+37,9	551	+116,1
Pensionen	3 643	+55,4	309	+40,5	13 898	+32,6	2 893	+36,3
Hotels garnis	17 597	+63,5	2 133	+97,9	36 571	+49,7	4 683	+79,7
Erholungs-, Ferien-, Schulungsheime	9 129	+90,7	150	+100,0	24 374	+53,7	395	+93,6
Ferienhäuser, -wohnungen, -zentren	1 479	+27,6	339	+61,4	9 863	+16,5	3 553	+20,5
Hütten, Jugendherbergen u. Ä.	2 964	+322,8	46	+9,5	9 078	+311,1	830	+11,1
Vorsorge- und Reha-Kliniken	9 055	+21,2	1	-90,9	196 132	+10,5	6	-98,1
Campingplätze	1 429	+8,9	12	-88,6	2 860	-12,7	57	-81,7
<b>Sauerland</b>	<b>141 482</b>	<b>+21,0</b>	<b>33 686</b>	<b>+45,0</b>	<b>458 783</b>	<b>+15,5</b>	<b>107 656</b>	<b>+50,5</b>
Hotels	63 931	+23,4	13 896	+22,2	141 064	+20,6	36 267	+24,8
Gasthöfe	5 949	+10,4	1 208	+22,3	13 754	+4,5	3 255	+13,7
Pensionen	4 865	-14,4	1 092	-16,1	14 012	-12,5	3 260	-15,1
Hotels garnis	.	.	.	.	.	.	.	.
Erholungs-, Ferien-, Schulungsheime	.	.	.	.	.	.	.	.
Ferienhäuser, -wohnungen, -zentren	38 332	+14,2	16 186	+91,8	139 899	+9,5	60 836	+85,3
Hütten, Jugendherbergen u. Ä.	1 951	+93,6	4	+100,0	4 625	+84,3	8	-11,1
Vorsorge- und Reha-Kliniken	3 339	+17,7	-	-	77 308	+9,4	-	-
Campingplätze	3 080	-21,2	232	-17,7	9 534	-17,5	628	-16,3
<b>Siegerland-Wittgenstein</b>	<b>14 013</b>	<b>+66,6</b>	<b>2 102</b>	<b>+77,7</b>	<b>49 703</b>	<b>+25,8</b>	<b>4 587</b>	<b>+65,5</b>
Hotels	9 792	+70,4	1 802	+82,8	17 629	+65,2	3 732	+80,2
Gasthöfe	488	+52,0	36	-29,4	1 087	+54,6	57	-57,5
Pensionen	303	+46,4	10	-56,5	864	-4,1	48	-54,3
Hotels garnis	985	+31,7	129	+89,7	3 132	+57,7	318	+130,4
Erholungs-, Ferien-, Schulungsheime	1 485	+152,6	80	x	3 967	+140,6	281	+451,0
Ferienhäuser, -wohnungen, -zentren	113	+21,5	35	-23,9	305	-34,0	131	-50,9
Hütten, Jugendherbergen u. Ä.	.	.	.	.	.	.	.	.
Vorsorge- und Reha-Kliniken	752	+12,1	-	-	22 529	+0,1	-	-
Campingplätze	.	.	.	.	.	.	.	.

Anmerkungen Seite 9

## Noch: 2.3 Kapazität und Leistung der Beherbergungsstätten nach Reisegebieten und Betriebsarten

### Januar 2023

Reisegebiet Betriebsart	Betriebe		Betten			Mittlere Aufenthaltsdauer <sup>3)</sup>	
	geöffnete	Veränderung <sup>1)</sup>	angebotene	Veränderung <sup>1)</sup>	mittlere Auslastung <sup>2)</sup>	aller Gäste	ausländischer Gäste
<b>Bergisches Land</b>	<b>170</b>	<b>-</b>	<b>9 950</b>	<b>+1,6</b>	<b>28,9</b>	<b>2,9</b>	<b>2,1</b>
Hotels	77	-	3 855	+2,4	20,3	1,7	1,8
Gasthöfe	4	-20,0	45	-44,4	20,4	2,6	3,1
Pensionen	8	+60,0	148	+94,7	24,9	3,0	3,9
Hotels garnis	19	-	940	+7,8	29,3	2,4	2,5
Erholungs-, Ferien-, Schulungsheime	28	-6,7	2 439	-5,6	24,0	2,0	2,6
Ferienhäuser, -wohnungen, -zentren	5	-16,7	115	-15,4	.	.	.
Hütten, Jugendherbergen u. Ä.	12	+9,1	1 084	+14,5	12,1	2,2	1,7
Vorsorge- und Reha-Kliniken	10	-	1 324	-0,3	77,4	23,6	73,7
Campingplätze	7	-	.	.	.	.	.
<b>Bonn und Rhein-Sieg-Kreis</b>	<b>203</b>	<b>-4,2</b>	<b>18 161</b>	<b>+5,0</b>	<b>29,8</b>	<b>2,1</b>	<b>2,3</b>
Hotels	87	-9,4	9 532	+2,7	25,8	1,8	2,0
Gasthöfe	12	-14,3	248	-12,7	.	.	.
Pensionen	4	-20,0	69	-33,7	.	.	.
Hotels garnis	59	-3,3	4 549	+4,7	33,5	1,9	2,5
Erholungs-, Ferien-, Schulungsheime	23	+15,0	2 532	+21,2	35,6	2,7	2,4
Ferienhäuser, -wohnungen, -zentren	7	+40,0	214	+4,9	50,1	13,4	9,1
Hütten, Jugendherbergen u. Ä.	5	-	709	-	.	.	.
Vorsorge- und Reha-Kliniken	3	-	308	+8,8	77,0	30,6	-
Campingplätze	3	-	.	.	.	1,5	2,0
<b>Köln und Rhein-Erft-Kreis</b>	<b>352</b>	<b>-3,3</b>	<b>42 559</b>	<b>-1,0</b>	<b>36,6</b>	<b>1,8</b>	<b>1,8</b>
Hotels	145	-2,0	24 671	-1,2	35,1	1,6	1,6
Gasthöfe	10	-9,1	183	-13,7	.	.	.
Pensionen	7	-12,5	240	-11,1	.	.	.
Hotels garnis	155	-5,5	13 379	-0,7	32,8	1,6	1,8
Erholungs-, Ferien-, Schulungsheime	12	+9,1	1 876	+2,2	77,0	20,2	37,8
Ferienhäuser, -wohnungen, -zentren	9	+12,5	452	+29,5	55,6	8,8	14,6
Hütten, Jugendherbergen u. Ä.	5	-16,7	1 331	-10,8	.	.	.
Vorsorge- und Reha-Kliniken	4	-	427	+8,9	.	.	.
Campingplätze	5	+25,0	.	.	.	.	.
<b>Düsseldorf und Kreis Mettmann</b>	<b>299</b>	<b>+3,5</b>	<b>41 124</b>	<b>+15,1</b>	<b>34,6</b>	<b>1,8</b>	<b>2,0</b>
Hotels	123	+3,4	27 387	+16,9	34,9	1,7	1,9
Gasthöfe	3	-25,0	68	-5,6	23,6	4,0	16,8
Pensionen	3	-	45	-	22,4	2,0	2,1
Hotels garnis	156	+3,3	12 210	+10,8	34,7	2,0	2,3
Erholungs-, Ferien-, Schulungsheime	5	-	435	+16,9	.	.	.
Ferienhäuser, -wohnungen, -zentren	4	+100,0	211	x	.	.	.
Hütten, Jugendherbergen u. Ä.	5	-	768	-0,1	.	.	.
Vorsorge- und Reha-Kliniken	-	-	-	-	-	-	-
Campingplätze	-	-	.	.	.	-	-
<b>Ruhrgebiet</b>	<b>547</b>	<b>+2,4</b>	<b>46 141</b>	<b>+3,7</b>	<b>32,2</b>	<b>2,1</b>	<b>2,0</b>
Hotels	248	-2,4	24 166	+0,8	29,8	1,7	1,8
Gasthöfe	19	+26,7	386	+30,8	22,5	2,0	2,4
Pensionen	14	+27,3	299	+25,6	22,4	2,9	5,5
Hotels garnis	152	+9,4	12 889	+9,4	30,0	1,7	2,0
Erholungs-, Ferien-, Schulungsheime	36	+2,9	4 129	+5,5	35,2	3,8	11,1
Ferienhäuser, -wohnungen, -zentren	19	+5,6	570	-2,2	41,5	5,5	7,6
Hütten, Jugendherbergen u. Ä.	25	+4,2	2 008	-4,1	20,4	2,5	2,4
Vorsorge- und Reha-Kliniken	9	-	1 694	+6,6	89,7	28,2	7,0
Campingplätze	25	-13,8	.	.	.	2,2	1,7
<b>Bergisches Städtedreieck</b>	<b>72</b>	<b>-2,7</b>	<b>5 876</b>	<b>+3,7</b>	<b>33,6</b>	<b>2,5</b>	<b>1,9</b>
Hotels	40	-2,4	2 855	+5,4	32,4	1,8	1,8
Gasthöfe	-	-	-	-	-	-	-
Pensionen	-	-100,0	-	-100,0	-	-	-
Hotels garnis	17	-10,5	1 446	-4,8	.	.	.
Erholungs-, Ferien-, Schulungsheime	8	-	1 062	+2,9	43,3	4,6	2,4
Ferienhäuser, -wohnungen, -zentren	-	-	-	-	-	-	-
Hütten, Jugendherbergen u. Ä.	3	+50,0	187	+206,6	2,6	2,6	-
Vorsorge- und Reha-Kliniken	2	-	326	-	.	.	.
Campingplätze	2	+100,0	.	.	.	.	.
<b>Nordrhein-Westfalen</b>	<b>4 474</b>	<b>-1,3</b>	<b>317 233</b>	<b>+3,2</b>	<b>33,9</b>	<b>2,4</b>	<b>2,1</b>
Hotels	1 812	-1,4	157 664	+3,7	30,8	1,8	1,9
Gasthöfe	291	-2,3	5 895	-1,6	19,4	2,2	2,4
Pensionen	271	-7,2	6 574	-3,4	23,8	3,3	4,7
Hotels garnis	877	-0,2	61 513	+3,3	31,4	1,9	2,1
Erholungs-, Ferien-, Schulungsheime	322	-0,3	33 067	+7,7	36,4	4,1	4,5
Ferienhäuser, -wohnungen, -zentren	377	+0,5	18 786	-	38,0	4,0	4,2
Hütten, Jugendherbergen u. Ä.	176	+1,7	14 833	+0,5	16,2	2,2	2,2
Vorsorge- und Reha-Kliniken	109	-1,8	18 901	+0,2	79,9	24,0	59,0
Campingplätze	239	-1,6	.	.	.	2,5	2,2

Anmerkungen Seite 9

## Noch: 2.3 Kapazität und Leistung der Beherbergungsstätten nach Reisegebieten und Betriebsarten

### Januar 2023

Reisegebiet Betriebsart	Ankünfte				Übernachtungen			
	aller Gäste	Verände- rung <sup>1)</sup>	aus- ländischer Gäste	Verände- rung <sup>1)</sup>	aller Gäste	Verände- rung <sup>1)</sup>	aus- ländischer Gäste	Verände- rung <sup>1)</sup>
<b>Bergisches Land</b>	<b>30 147</b>	<b>+78,4</b>	<b>2 945</b>	<b>+115,3</b>	<b>87 444</b>	<b>+34,8</b>	<b>6 294</b>	<b>+58,5</b>
Hotels	14 060	+75,7	1 822	+77,1	23 435	+29,7	3 194	+25,2
Gasthöfe	104	-27,3	19	+171,4	266	-12,8	59	+96,7
Pensionen	375	+451,5	70	x	1 143	+241,2	274	x
Hotels garnis	3 379	+74,7	733	+245,8	8 208	+47,8	1 802	+120,8
Erholungs-, Ferien-, Schulungsheime	8 804	+90,8	260	+173,7	17 958	+108,5	676	+187,7
Ferienhäuser, -wohnungen, -zentren	.	.	.	.	.	.	.	.
Hütten, Jugendherbergen u. Ä.	1 834	+134,8	18	+38,5	4 057	+169,2	31	+19,2
Vorsorge- und Reha-Kliniken	1 348	+9,3	3	-	31 780	+5,5	221	-19,9
Campingplätze	.	.	.	.	.	.	.	.
<b>Bonn und Rhein-Sieg-Kreis</b>	<b>79 431</b>	<b>+98,0</b>	<b>9 979</b>	<b>+93,7</b>	<b>164 703</b>	<b>+74,5</b>	<b>22 729</b>	<b>+75,3</b>
Hotels	42 601	+73,3	5 789	+69,2	75 014	+62,9	11 668	+59,1
Gasthöfe	.	.	.	.	.	.	.	.
Pensionen	.	.	.	.	.	.	.	.
Hotels garnis	23 497	+105,3	3 637	+129,3	45 434	+69,9	9 092	+105,4
Erholungs-, Ferien-, Schulungsheime	10 046	+302,6	333	x	27 544	+262,7	793	x
Ferienhäuser, -wohnungen, -zentren	248	+8,3	79	+139,4	3 323	+8,4	716	+8,3
Hütten, Jugendherbergen u. Ä.	.	.	.	.	.	.	.	.
Vorsorge- und Reha-Kliniken	240	+10,6	-	-	7 353	-0,6	-	-
Campingplätze	162	x	1	-90,9	241	+487,8	2	-92,6
<b>Köln und Rhein-Erft-Kreis</b>	<b>258 355</b>	<b>+87,9</b>	<b>63 898</b>	<b>+77,0</b>	<b>474 435</b>	<b>+64,9</b>	<b>114 165</b>	<b>+60,9</b>
Hotels	166 288	+92,1	43 139	+80,9	261 627	+75,2	68 618	+69,4
Gasthöfe	.	.	.	.	.	.	.	.
Pensionen	.	.	.	.	.	.	.	.
Hotels garnis	81 211	+80,4	18 714	+67,2	132 496	+55,3	34 437	+54,5
Erholungs-, Ferien-, Schulungsheime	2 220	+58,2	97	+110,9	44 781	+69,3	3 667	+21,7
Ferienhäuser, -wohnungen, -zentren	886	+133,2	155	+12,3	7 797	+35,3	2 259	+14,5
Hütten, Jugendherbergen u. Ä.	.	.	.	.	.	.	.	.
Vorsorge- und Reha-Kliniken	.	.	.	.	.	.	.	.
Campingplätze	.	.	.	.	.	.	.	.
<b>Düsseldorf und Kreis Mettmann</b>	<b>236 999</b>	<b>+136,4</b>	<b>77 498</b>	<b>+190,2</b>	<b>431 129</b>	<b>+151,1</b>	<b>155 084</b>	<b>+239,4</b>
Hotels	167 267	+141,7	56 136	+193,6	289 636	+160,6	105 871	+251,5
Gasthöfe	124	+47,6	13	+30,0	497	+66,8	218	+62,7
Pensionen	133	+177,1	71	+144,8	265	+184,9	150	+163,2
Hotels garnis	64 343	+120,1	20 263	+181,1	129 131	+128,9	45 939	+220,1
Erholungs-, Ferien-, Schulungsheime	.	.	.	.	.	.	.	.
Ferienhäuser, -wohnungen, -zentren	.	.	.	.	.	.	.	.
Hütten, Jugendherbergen u. Ä.	.	.	.	.	.	.	.	.
Vorsorge- und Reha-Kliniken	-	-	-	-	-	-	-	-
Campingplätze	-	-	-	-	-	-	-	-
<b>Ruhrgebiet</b>	<b>219 090</b>	<b>+97,8</b>	<b>37 219</b>	<b>+144,6</b>	<b>452 047</b>	<b>+63,6</b>	<b>72 606</b>	<b>+109,7</b>
Hotels	129 090	+103,3	24 231	+172,9	216 664	+83,3	43 534	+133,2
Gasthöfe	1 260	+133,8	95	+143,6	2 567	+93,2	225	+47,1
Pensionen	722	+35,5	82	+134,3	2 063	+2,3	449	+53,2
Hotels garnis	67 105	+88,5	12 096	+107,8	117 324	+73,6	24 445	+107,8
Erholungs-, Ferien-, Schulungsheime	11 866	+125,7	64	-24,7	44 715	+69,0	708	+15,7
Ferienhäuser, -wohnungen, -zentren	1 148	+69,1	330	+31,0	6 278	-14,1	2 501	-15,4
Hütten, Jugendherbergen u. Ä.	4 768	+150,9	293	+290,7	12 078	+63,0	690	+403,6
Vorsorge- und Reha-Kliniken	1 670	+15,8	1	x	47 117	+9,0	7	x
Campingplätze	1 461	+9,7	27	-20,6	3 241	+17,6	47	+9,3
<b>Bergisches Städtedreieck</b>	<b>24 405</b>	<b>+87,9</b>	<b>3 072</b>	<b>+129,8</b>	<b>59 826</b>	<b>+69,1</b>	<b>5 808</b>	<b>+94,0</b>
Hotels	15 596	+80,8	2 298	+105,2	28 001	+74,8	4 250	+76,8
Gasthöfe	-	-	-	-	-	-	-	-
Pensionen	-	-	-	-	-	-	-	-
Hotels garnis	.	.	.	.	.	.	.	.
Erholungs-, Ferien-, Schulungsheime	3 016	+327,8	30	x	13 898	+293,4	72	x
Ferienhäuser, -wohnungen, -zentren	-	-	-	-	-	-	-	-
Hütten, Jugendherbergen u. Ä.	58	+346,2	-	-	150	+368,8	-	-
Vorsorge- und Reha-Kliniken	.	.	.	.	.	.	.	.
Campingplätze	.	.	.	.	.	.	.	.
<b>Nordrhein-Westfalen</b>	<b>1 394 380</b>	<b>+77,7</b>	<b>285 156</b>	<b>+101,2</b>	<b>3 294 803</b>	<b>+54,4</b>	<b>610 304</b>	<b>+88,7</b>
Hotels	838 417	+84,1	186 431	+106,5	1 467 982	+73,6	346 885	+101,1
Gasthöfe	15 889	+31,8	2 628	+33,3	34 753	+24,3	6 280	+28,6
Pensionen	14 057	+14,8	2 230	+1,1	46 818	+5,3	10 492	-2,4
Hotels garnis	315 986	+81,5	67 425	+105,7	585 924	+68,2	141 676	+106,2
Erholungs-, Ferien-, Schulungsheime	89 800	+117,6	1 873	+163,4	367 104	+119,0	8 482	+66,1
Ferienhäuser, -wohnungen, -zentren	54 723	+20,4	20 281	+80,2	218 259	+11,9	85 732	+59,7
Hütten, Jugendherbergen u. Ä.	32 616	+151,6	2 849	+143,7	72 226	+119,5	6 327	+113,7
Vorsorge- und Reha-Kliniken	19 443	+14,6	23	-4,2	466 480	+7,2	1 357	-28,0
Campingplätze	14 169	-3,7	1 416	+6,2	35 257	-4,5	3 073	+5,2

Anmerkungen Seite 9

## 2.4 Leistung der Beherbergungsstätten nach Reisegebieten und Herkunftsländern

Januar 2023

Reisegebiet Herkunftsland (ständiger Wohnsitz)	Ankünfte		Übernachtungen			Mittlere Aufenthalts- dauer <sup>3)</sup>
	aller Gäste	Verän- derung <sup>1)</sup>	aller Gäste	Verän- derung <sup>1)</sup>	Anteil <sup>2)</sup>	
<b>Eifel und Region Aachen</b>	<b>60 894</b>	<b>+43,0</b>	<b>158 042</b>	<b>+38,0</b>	<b>100</b>	<b>2,6</b>
<b>Bundesrepublik Deutschland</b>	<b>46 377</b>	<b>+40,4</b>	<b>128 206</b>	<b>+37,6</b>	<b>81,1</b>	<b>2,8</b>
<b>Ausland</b>	<b>14 517</b>	<b>+52,2</b>	<b>29 836</b>	<b>+40,1</b>	<b>18,9</b>	<b>2,1</b>
<b>Europa</b>	<b>12 409</b>	<b>+52,9</b>	<b>25 911</b>	<b>+42,1</b>	<b>86,8</b>	<b>2,1</b>
EU-Länder	11 127	+51,1	23 765	+39,9	79,7	2,1
Belgien	2 555	+55,5	4 922	+48,9	16,5	1,9
Bulgarien	42	+320,0	93	+82,4	0,3	2,2
Dänemark	70	+70,7	125	+52,4	0,4	1,8
Estland	4	-60,0	7	-65,0	-	1,8
Finnland	86	+160,6	152	+245,5	0,5	1,8
Frankreich	907	+125,6	1 395	+134,5	4,7	1,5
Griechenland	123	+324,1	483	+392,9	1,6	3,9
Republik Irland	55	+17,0	86	+43,3	0,3	1,6
Italien	464	+165,1	845	+134,1	2,8	1,8
Kroatien	88	+363,2	132	+78,4	0,4	1,5
Lettland	15	+36,4	20	-39,4	0,1	1,3
Litauen	47	x	223	x	0,7	4,7
Luxemburg	207	+125,0	364	+145,9	1,2	1,8
Malta	4	-42,9	8	-46,7	-	2,0
Niederlande	3 976	+5,6	10 569	+10,7	35,4	2,7
Österreich	245	+41,6	469	+52,3	1,6	1,9
Polen	330	+24,1	655	-16,2	2,2	2,0
Portugal	121	x	165	+200,0	0,6	1,4
Rumänien	143	+53,8	303	+9,8	1,0	2,1
Schweden	242	+393,9	298	+142,3	1,0	1,2
Slowakische Republik	70	+118,8	189	+225,9	0,6	2,7
Slowenien	25	+25,0	62	-27,1	0,2	2,5
Spanien	303	+222,3	534	+153,1	1,8	1,8
Tschechische Republik	128	+88,2	218	-0,9	0,7	1,7
Ungarn	61	+45,2	232	+176,2	0,8	3,8
Vereinigtes Königreich	811	+268,6	1 204	+281,0	4,0	1,5
Zypern	5	+25,0	12	+20,0	-	2,4
Island	1	-83,3	1	-87,5	-	1,0
Norwegen	23	-50,0	28	-40,4	0,1	1,2
Russland	35	-47,0	54	-44,3	0,2	1,5
Schweiz	370	+86,9	618	+65,2	2,1	1,7
Türkei	159	+144,6	355	+153,6	1,2	2,2
Ukraine	151	x	255	+420,4	0,9	1,7
sonstige europäische Länder	543	+54,7	835	+56,4	2,8	1,5
<b>Afrika</b>	<b>74</b>	<b>+94,7</b>	<b>177</b>	<b>+68,6</b>	<b>0,6</b>	<b>2,4</b>
Republik Südafrika	11	+175,0	31	+10,7	0,1	2,8
sonstige afrikanische Länder	63	+85,3	146	+89,6	0,5	2,3
<b>Asien</b>	<b>851</b>	<b>+49,8</b>	<b>1 630</b>	<b>+16,9</b>	<b>5,5</b>	<b>1,9</b>
Arabische Golfstaaten	287	-36,1	618	-41,8	2,1	2,2
Volksrepublik China und Hongkong	82	+173,3	126	+28,6	0,4	1,5
Indien	79	x	122	+76,8	0,4	1,5
Israel	29	x	51	x	0,2	1,8
Japan	63	x	148	x	0,5	2,3
Südkorea	74	x	92	+318,2	0,3	1,2
Taiwan	11	+175,0	15	+150,0	0,1	1,4
sonstige asiatische Länder	226	+310,9	458	+272,4	1,5	2,0
<b>Amerika</b>	<b>789</b>	<b>+78,1</b>	<b>1 433</b>	<b>+75,4</b>	<b>4,8</b>	<b>1,8</b>
Kanada	29	+222,2	57	-	0,2	2,0
USA	588	+65,6	954	+80,3	3,2	1,6
sonstige nordamerikanische Länder	3	+200,0	6	-14,3	-	2,0
Mittelamerika und Karibik	31	+210,0	116	+241,2	0,4	3,7
Brasilien	84	+110,0	199	+114,0	0,7	2,4
sonstige südamerikanische Länder	54	+92,9	101	+4,1	0,3	1,9
<b>Australien</b>	<b>44</b>	<b>x</b>	<b>88</b>	<b>x</b>	<b>0,3</b>	<b>2,0</b>
<b>Neuseeland und Ozeanien</b>	<b>10</b>	<b>x</b>	<b>10</b>	<b>x</b>	<b>-</b>	<b>1,0</b>
<b>Ohne Angabe</b>	<b>340</b>	<b>-6,3</b>	<b>587</b>	<b>-18,9</b>	<b>2,0</b>	<b>1,7</b>

1) Veränderung gegenüber dem Vorjahreszeitraum in % – 2) Bei Übernachtungen von Gästen aus der Bundesrepublik Deutschland und dem Ausland: Anteil an allen Übernachtungen im Bundesgebiet; sonst: Anteil an allen Übernachtungen am Ausland zusammen. – 3) mittlere Aufenthaltsdauer in Tagen = Übernachtungen/ Ankünfte



## Noch: 2.4 Leistung der Beherbergungsstätten nach Reisegebieten und Herkunftsländern

Januar 2023

Reisegebiet Herkunftsland (ständiger Wohnsitz)	Ankünfte		Übernachtungen			Mittlere Aufenthalts- dauer <sup>3)</sup>
	aller Gäste	Verän- derung <sup>1)</sup>	aller Gäste	Verän- derung <sup>1)</sup>	Anteil <sup>2)</sup>	
<b>Niederrhein</b>	<b>124 766</b>	<b>+66,3</b>	<b>289 689</b>	<b>+56,7</b>	<b>100</b>	<b>2,3</b>
<b>Bundesrepublik Deutschland</b>	<b>105 752</b>	<b>+62,4</b>	<b>248 590</b>	<b>+52,7</b>	<b>85,8</b>	<b>2,4</b>
<b>Ausland</b>	<b>19 014</b>	<b>+92,4</b>	<b>41 099</b>	<b>+85,8</b>	<b>14,2</b>	<b>2,2</b>
<b>Europa</b>	<b>15 834</b>	<b>+73,1</b>	<b>34 600</b>	<b>+81,7</b>	<b>84,2</b>	<b>2,2</b>
EU-Länder	13 980	+71,8	30 228	+77,3	73,5	2,2
Belgien	1 274	+122,0	2 147	+116,9	5,2	1,7
Bulgarien	103	+25,6	358	+5,6	0,9	3,5
Dänemark	243	+80,0	479	+44,3	1,2	2,0
Estland	19	+111,1	36	+260,0	0,1	1,9
Finnland	108	+350,0	259	x	0,6	2,4
Frankreich	1 274	+237,0	2 001	+190,4	4,9	1,6
Griechenland	97	+155,3	242	+160,2	0,6	2,5
Republik Irland	69	+16,9	165	+41,0	0,4	2,4
Italien	810	+170,0	1 876	+217,4	4,6	2,3
Kroatien	96	+52,4	683	+9,1	1,7	7,1
Lettland	39	+34,5	130	+225,0	0,3	3,3
Litauen	59	+51,3	237	-2,9	0,6	4,0
Luxemburg	165	+48,6	341	+63,9	0,8	2,1
Malta	15	+87,5	49	+250,0	0,1	3,3
Niederlande	5 121	+25,1	8 526	+36,6	20,7	1,7
Österreich	683	+92,9	1 585	+79,9	3,9	2,3
Polen	870	+65,7	4 441	+104,7	10,8	5,1
Portugal	93	+97,9	193	+192,4	0,5	2,1
Rumänien	267	+55,2	903	-7,6	2,2	3,4
Schweden	147	+182,7	283	+253,8	0,7	1,9
Slowakische Republik	75	+41,5	361	+55,6	0,9	4,8
Slowenien	83	+124,3	445	+143,2	1,1	5,4
Spanien	591	+148,3	1 336	+156,4	3,3	2,3
Tschechische Republik	251	+161,5	542	+127,7	1,3	2,2
Ungarn	129	+84,3	404	+122,0	1,0	3,1
Vereinigtes Königreich	1 286	+134,7	2 172	+144,9	5,3	1,7
Zypern	13	+333,3	34	-46,9	0,1	2,6
Island	7	+250,0	18	+350,0	-	2,6
Norwegen	51	+240,0	98	+366,7	0,2	1,9
Russland	107	+161,0	637	+204,8	1,5	6,0
Schweiz	687	+126,0	1 263	+123,9	3,1	1,8
Türkei	436	+87,1	1 024	+130,1	2,5	2,3
Ukraine	161	-6,9	485	+98,8	1,2	3,0
sonstige europäische Länder	405	+68,0	847	+67,1	2,1	2,1
<b>Afrika</b>	<b>82</b>	<b>+43,9</b>	<b>167</b>	<b>-37,9</b>	<b>0,4</b>	<b>2,0</b>
Republik Südafrika	5	-16,7	15	+114,3	-	3,0
sonstige afrikanische Länder	77	+51,0	152	-42,0	0,4	2,0
<b>Asien</b>	<b>410</b>	<b>+113,5</b>	<b>1 789</b>	<b>+53,2</b>	<b>4,4</b>	<b>4,4</b>
Arabische Golfstaaten	50	+6,4	829	+3,4	2,0	16,6
Volksrepublik China und Hongkong	49	x	94	x	0,2	1,9
Indien	37	+164,3	133	+224,4	0,3	3,6
Israel	23	+27,8	44	+15,8	0,1	1,9
Japan	67	x	178	+423,5	0,4	2,7
Südkorea	27	x	74	x	0,2	2,7
Taiwan	8	x	13	x	-	1,6
sonstige asiatische Länder	149	+50,5	424	+79,7	1,0	2,8
<b>Amerika</b>	<b>556</b>	<b>+231,0</b>	<b>1 225</b>	<b>+198,1</b>	<b>3,0</b>	<b>2,2</b>
Kanada	25	x	76	+300,0	0,2	3,0
USA	400	+244,8	939	+216,2	2,3	2,3
sonstige nordamerikanische Länder	-	-	-	-	-	-
Mittelamerika und Karibik	20	+185,7	40	+166,7	0,1	2,0
Brasilien	78	+358,8	120	+233,3	0,3	1,5
sonstige südamerikanische Länder	33	+37,5	50	+13,6	0,1	1,5
<b>Australien</b>	<b>24</b>	<b>+200,0</b>	<b>56</b>	<b>x</b>	<b>0,1</b>	<b>2,3</b>
<b>Neuseeland und Ozeanien</b>	<b>4</b>	<b>x</b>	<b>9</b>	<b>x</b>	<b>-</b>	<b>2,3</b>
<b>Ohne Angabe</b>	<b>2 104</b>	<b>x</b>	<b>3 253</b>	<b>+165,1</b>	<b>7,9</b>	<b>1,5</b>

Anmerkungen Seite 31

## Noch: 2.4 Leistung der Beherbergungsstätten nach Reisegebieten und Herkunftsländern

Januar 2023

Reisegebiet Herkunftsland (ständiger Wohnsitz)	Ankünfte		Übernachtungen			Mittlere Aufenthalts- dauer <sup>3)</sup>
	aller Gäste	Verän- derung <sup>1)</sup>	aller Gäste	Verän- derung <sup>1)</sup>	Anteil <sup>2)</sup>	
<b>Münsterland</b>	<b>95 070</b>	<b>+71,0</b>	<b>256 026</b>	<b>+76,8</b>	<b>100</b>	<b>2,7</b>
<b>Bundesrepublik Deutschland</b>	<b>83 011</b>	<b>+71,1</b>	<b>230 777</b>	<b>+82,0</b>	<b>90,1</b>	<b>2,8</b>
<b>Ausland</b>	<b>12 059</b>	<b>+70,4</b>	<b>25 249</b>	<b>+40,1</b>	<b>9,9</b>	<b>2,1</b>
<b>Europa</b>	<b>8 491</b>	<b>+38,5</b>	<b>18 787</b>	<b>+14,9</b>	<b>74,4</b>	<b>2,2</b>
EU-Länder	7 707	+35,5	17 074	+13,7	67,6	2,2
Belgien	364	+70,1	528	+49,6	2,1	1,5
Bulgarien	93	+57,6	181	-20,6	0,7	1,9
Dänemark	338	+134,7	600	+98,7	2,4	1,8
Estland	12	+200,0	23	+475,0	0,1	1,9
Finnland	60	x	77	x	0,3	1,3
Frankreich	457	+99,6	839	+101,7	3,3	1,8
Griechenland	32	+10,3	61	-47,9	0,2	1,9
Republik Irland	64	+146,2	125	+290,6	0,5	2,0
Italien	327	+138,7	929	+127,7	3,7	2,8
Kroatien	60	+300,0	339	+189,7	1,3	5,7
Lettland	32	+88,2	127	+370,4	0,5	4,0
Litauen	501	+40,7	699	-37,7	2,8	1,4
Luxemburg	73	+9,0	91	-7,1	0,4	1,2
Malta	-	-	-	-	-	-
Niederlande	2 553	-9,8	4 181	-16,4	16,6	1,6
Österreich	378	+85,3	812	+67,1	3,2	2,1
Polen	757	+45,9	3 192	-11,2	12,6	4,2
Portugal	92	+50,8	350	+41,1	1,4	3,8
Rumänien	244	+59,5	743	+20,2	2,9	3,0
Schweden	203	+123,1	301	+126,3	1,2	1,5
Slowakische Republik	67	+86,1	800	+66,3	3,2	11,9
Slowenien	82	+173,3	337	+70,2	1,3	4,1
Spanien	197	+9,4	486	+51,4	1,9	2,5
Tschechische Republik	122	+60,5	257	-10,1	1,0	2,1
Ungarn	37	-2,6	67	-45,5	0,3	1,8
Vereinigtes Königreich	557	+241,7	913	+222,6	3,6	1,6
Zypern	5	+400,0	16	x	0,1	3,2
Island	7	+250,0	13	x	0,1	1,9
Norwegen	86	+132,4	125	+98,4	0,5	1,5
Russland	47	+123,8	149	-56,7	0,6	3,2
Schweiz	318	+83,8	585	+54,8	2,3	1,8
Türkei	115	+74,2	268	+125,2	1,1	2,3
Ukraine	93	+111,4	165	+184,5	0,7	1,8
sonstige europäische Länder	118	+15,7	408	+13,3	1,6	3,5
<b>Afrika</b>	<b>35</b>	<b>-20,5</b>	<b>90</b>	<b>+30,4</b>	<b>0,4</b>	<b>2,6</b>
Republik Südafrika	5	-84,8	19	-44,1	0,1	3,8
sonstige afrikanische Länder	30	+172,7	71	+102,9	0,3	2,4
<b>Asien</b>	<b>245</b>	<b>+276,9</b>	<b>694</b>	<b>+267,2</b>	<b>2,7</b>	<b>2,8</b>
Arabische Golfstaaten	17	+13,3	56	+107,4	0,2	3,3
Volksrepublik China und Hongkong	31	+181,8	62	+72,2	0,2	2,0
Indien	19	x	53	+32,5	0,2	2,8
Israel	14	+366,7	33	+106,3	0,1	2,4
Japan	16	-	31	x	0,1	1,9
Südkorea	37	x	153	x	0,6	4,1
Taiwan	3	x	6	x	-	2,0
sonstige asiatische Länder	108	+285,7	300	+426,3	1,2	2,8
<b>Amerika</b>	<b>397</b>	<b>+200,8</b>	<b>1 136</b>	<b>+182,6</b>	<b>4,5</b>	<b>2,9</b>
Kanada	22	+175,0	38	+58,3	0,2	1,7
USA	291	+263,8	856	+215,9	3,4	2,9
sonstige nordamerikanische Länder	1	-	1	-	-	1,0
Mittelamerika und Karibik	35	+400,0	50	+316,7	0,2	1,4
Brasilien	17	-10,5	100	+69,5	0,4	5,9
sonstige südamerikanische Länder	31	+82,4	91	+160,0	0,4	2,9
<b>Australien</b>	<b>25</b>	<b>+257,1</b>	<b>45</b>	<b>+309,1</b>	<b>0,2</b>	<b>1,8</b>
<b>Neuseeland und Ozeanien</b>	<b>7</b>	<b>x</b>	<b>13</b>	<b>x</b>	<b>0,1</b>	<b>1,9</b>
<b>Ohne Angabe</b>	<b>2 859</b>	<b>+311,4</b>	<b>4 484</b>	<b>+344,4</b>	<b>17,8</b>	<b>1,6</b>

Anmerkungen Seite 31

## Noch: 2.4 Leistung der Beherbergungsstätten nach Reisegebieten und Herkunftsländern

Januar 2023

Reisegebiet Herkunftsland (ständiger Wohnsitz)	Ankünfte		Übernachtungen			Mittlere Aufenthalts- dauer <sup>3)</sup>
	aller Gäste	Verän- derung <sup>1)</sup>	aller Gäste	Verän- derung <sup>1)</sup>	Anteil <sup>2)</sup>	
<b>Teutoburger Wald</b>	<b>109 728</b>	<b>+61,7</b>	<b>412 976</b>	<b>+27,9</b>	<b>100</b>	<b>3,8</b>
<b>Bundesrepublik Deutschland</b>	<b>100 561</b>	<b>+59,8</b>	<b>387 785</b>	<b>+26,5</b>	<b>93,9</b>	<b>3,9</b>
<b>Ausland</b>	<b>9 167</b>	<b>+85,4</b>	<b>25 191</b>	<b>+52,8</b>	<b>6,1</b>	<b>2,7</b>
<b>Europa</b>	<b>7 540</b>	<b>+75,2</b>	<b>21 262</b>	<b>+52,4</b>	<b>84,4</b>	<b>2,8</b>
EU-Länder	6 518	+77,2	18 605	+50,5	73,9	2,9
Belgien	395	+113,5	564	+103,6	2,2	1,4
Bulgarien	41	+105,0	294	+43,4	1,2	7,2
Dänemark	383	+153,6	787	+39,5	3,1	2,1
Estland	10	+25,0	22	+83,3	0,1	2,2
Finnland	53	+194,4	119	+376,0	0,5	2,2
Frankreich	541	+167,8	911	+111,9	3,6	1,7
Griechenland	41	+173,3	163	+181,0	0,6	4,0
Republik Irland	33	+83,3	61	+144,0	0,2	1,8
Italien	364	+84,8	1 002	+53,2	4,0	2,8
Kroatien	53	+47,2	203	+48,2	0,8	3,8
Lettland	32	+68,4	133	+2,3	0,5	4,2
Litauen	65	+30,0	1 264	+159,0	5,0	19,4
Luxemburg	62	+181,8	99	+147,5	0,4	1,6
Malta	1	–	3	+200,0	–	3,0
Niederlande	1 251	+63,5	2 166	+46,9	8,6	1,7
Österreich	479	+42,6	1 042	+35,9	4,1	2,2
Polen	1 003	+57,2	4 699	+7,3	18,7	4,7
Portugal	45	+150,0	122	+121,8	0,5	2,7
Rumänien	123	+66,2	388	–3,5	1,5	3,2
Schweden	105	+110,0	181	+126,3	0,7	1,7
Slowakische Republik	71	+54,3	319	+19,5	1,3	4,5
Slowenien	83	+151,5	447	+238,6	1,8	5,4
Spanien	244	–38,1	521	–32,2	2,1	2,1
Tschechische Republik	378	+155,4	1 635	+285,6	6,5	4,3
Ungarn	96	+284,0	277	+264,5	1,1	2,9
Vereinigtes Königreich	554	+171,6	1 161	+140,9	4,6	2,1
Zypern	12	+140,0	22	+57,1	0,1	1,8
Island	5	x	6	x	–	1,2
Norwegen	44	+69,2	79	+14,5	0,3	1,8
Russland	44	+131,6	125	+7,8	0,5	2,8
Schweiz	417	+119,5	909	+162,0	3,6	2,2
Türkei	168	+55,6	588	+129,7	2,3	3,5
Ukraine	103	+255,2	217	+301,9	0,9	2,1
sonstige europäische Länder	241	–5,1	733	–1,1	2,9	3,0
<b>Afrika</b>	<b>98</b>	<b>+308,3</b>	<b>453</b>	<b>+36,0</b>	<b>1,8</b>	<b>4,6</b>
Republik Südafrika	20	+400,0	77	x	0,3	3,9
sonstige afrikanische Länder	78	+290,0	376	+15,7	1,5	4,8
<b>Asien</b>	<b>291</b>	<b>+212,9</b>	<b>924</b>	<b>+18,9</b>	<b>3,7</b>	<b>3,2</b>
Arabische Golfstaaten	23	+9,5	44	–59,3	0,2	1,9
Volksrepublik China und Hongkong	35	+250,0	96	–14,3	0,4	2,7
Indien	75	x	142	+246,3	0,6	1,9
Israel	12	+100,0	45	–48,9	0,2	3,8
Japan	31	+416,7	157	+292,5	0,6	5,1
Südkorea	30	+233,3	127	+15,5	0,5	4,2
Taiwan	2	x	2	x	–	1,0
sonstige asiatische Länder	83	+124,3	311	+11,9	1,2	3,7
<b>Amerika</b>	<b>525</b>	<b>+320,0</b>	<b>1 198</b>	<b>+156,0</b>	<b>4,8</b>	<b>2,3</b>
Kanada	25	+31,6	59	+40,5	0,2	2,4
USA	220	+178,5	624	+228,4	2,5	2,8
sonstige nordamerikanische Länder	5	–16,7	10	–54,5	–	2,0
Mittelamerika und Karibik	226	x	337	+278,7	1,3	1,5
Brasilien	13	+333,3	54	–11,5	0,2	4,2
sonstige südamerikanische Länder	36	+157,1	114	+78,1	0,5	3,2
<b>Australien</b>	<b>26</b>	<b>x</b>	<b>61</b>	<b>x</b>	<b>0,2</b>	<b>2,3</b>
<b>Neuseeland und Ozeanien</b>	<b>2</b>	<b>–</b>	<b>6</b>	<b>–25,0</b>	<b>–</b>	<b>3,0</b>
<b>Ohne Angabe</b>	<b>685</b>	<b>+74,3</b>	<b>1 287</b>	<b>+36,8</b>	<b>5,1</b>	<b>1,9</b>

Anmerkungen Seite 31

## Noch: 2.4 Leistung der Beherbergungsstätten nach Reisegebieten und Herkunftsländern

Januar 2023

Reisegebiet Herkunftsland (ständiger Wohnsitz)	Ankünfte		Übernachtungen			Mittlere Aufenthalts- dauer <sup>3)</sup>
	aller Gäste	Verän- derung <sup>1)</sup>	aller Gäste	Verän- derung <sup>1)</sup>	Anteil <sup>2)</sup>	
<b>Sauerland</b>	<b>141 482</b>	<b>+21,0</b>	<b>458 783</b>	<b>+15,5</b>	<b>100</b>	<b>3,2</b>
<b>Bundesrepublik Deutschland</b>	<b>107 796</b>	<b>+15,1</b>	<b>351 127</b>	<b>+7,8</b>	<b>76,5</b>	<b>3,3</b>
<b>Ausland</b>	<b>33 686</b>	<b>+45,0</b>	<b>107 656</b>	<b>+50,5</b>	<b>23,5</b>	<b>3,2</b>
<b>Europa</b>	<b>32 622</b>	<b>+44,8</b>	<b>104 455</b>	<b>+52,9</b>	<b>97,0</b>	<b>3,2</b>
EU-Länder	32 047	+44,9	102 907	+54,8	95,6	3,2
Belgien	2 797	+50,2	9 042	+65,8	8,4	3,2
Bulgarien	22	–	130	+47,7	0,1	5,9
Dänemark	622	+104,6	2 281	+150,7	2,1	3,7
Estland	2	–81,8	16	–57,9	–	8,0
Finnland	33	x	93	x	0,1	2,8
Frankreich	423	+125,0	838	+83,8	0,8	2,0
Griechenland	19	+46,2	43	–62,9	–	2,3
Republik Irland	34	+161,5	96	+284,0	0,1	2,8
Italien	296	+93,5	807	–8,0	0,7	2,7
Kroatien	11	–8,3	66	–	0,1	6,0
Lettland	34	–32,0	217	–61,5	0,2	6,4
Litauen	31	+6,9	147	–6,4	0,1	4,7
Luxemburg	58	+383,3	132	+340,0	0,1	2,3
Malta	–	–	–	–	–	–
Niederlande	25 789	+40,0	81 844	+55,3	76,0	3,2
Österreich	473	+52,6	1 996	+30,5	1,9	4,2
Polen	380	+38,7	1 552	+56,9	1,4	4,1
Portugal	51	+112,5	115	+76,9	0,1	2,3
Rumänien	137	+98,6	743	+7,8	0,7	5,4
Schweden	66	+214,3	129	+126,3	0,1	2,0
Slowakische Republik	36	+20,0	248	–25,7	0,2	6,9
Slowenien	36	+89,5	86	–57,4	0,1	2,4
Spanien	132	+158,8	547	+218,0	0,5	4,1
Tschechische Republik	175	+84,2	738	+141,2	0,7	4,2
Ungarn	42	–8,7	168	–54,1	0,2	4,0
Vereinigtes Königreich	346	+280,2	830	+207,4	0,8	2,4
Zypern	2	–	3	+50,0	–	1,5
Island	1	–	3	+200,0	–	3,0
Norwegen	16	–48,4	30	–14,3	–	1,9
Russland	10	–88,8	11	–98,4	–	1,1
Schweiz	300	+74,4	795	+20,8	0,7	2,7
Türkei	56	+75,0	124	–56,6	0,1	2,2
Ukraine	51	+363,6	96	+300,0	0,1	1,9
sonstige europäische Länder	141	+90,5	489	+203,7	0,5	3,5
<b>Afrika</b>	<b>8</b>	<b>–11,1</b>	<b>61</b>	<b>–24,7</b>	<b>0,1</b>	<b>7,6</b>
Republik Südafrika	5	+25,0	24	–	–	4,8
sonstige afrikanische Länder	3	–40,0	37	–35,1	–	12,3
<b>Asien</b>	<b>195</b>	<b>+33,6</b>	<b>759</b>	<b>–36,2</b>	<b>0,7</b>	<b>3,9</b>
Arabische Golfstaaten	15	x	44	x	–	2,9
Volksrepublik China und Hongkong	51	+2,0	329	+12,7	0,3	6,5
Indien	25	+316,7	119	+271,9	0,1	4,8
Israel	3	–50,0	5	–50,0	–	1,7
Japan	20	+100,0	33	–66,0	–	1,7
Südkorea	8	–81,0	58	–80,1	0,1	7,3
Taiwan	9	x	24	x	–	2,7
sonstige asiatische Länder	64	+113,3	147	–68,3	0,1	2,3
<b>Amerika</b>	<b>305</b>	<b>+12,5</b>	<b>1 346</b>	<b>+13,9</b>	<b>1,3</b>	<b>4,4</b>
Kanada	35	–18,6	181	–52,1	0,2	5,2
USA	183	+10,9	608	–5,3	0,6	3,3
sonstige nordamerikanische Länder	–	–	–	–	–	–
Mittelamerika und Karibik	34	+277,8	396	+435,1	0,4	11,6
Brasilien	24	–14,3	80	+77,8	0,1	3,3
sonstige südamerikanische Länder	29	+20,8	81	+145,5	0,1	2,8
<b>Australien</b>	<b>20</b>	<b>x</b>	<b>76</b>	<b>+171,4</b>	<b>0,1</b>	<b>3,8</b>
<b>Neuseeland und Ozeanien</b>	<b>11</b>	<b>+450,0</b>	<b>26</b>	<b>+62,5</b>	<b>–</b>	<b>2,4</b>
<b>Ohne Angabe</b>	<b>525</b>	<b>+95,9</b>	<b>933</b>	<b>+31,8</b>	<b>0,9</b>	<b>1,8</b>

Anmerkungen Seite 31

## Noch: 2.4 Leistung der Beherbergungsstätten nach Reisegebieten und Herkunftsländern

Januar 2023

Reisegebiet Herkunftsland (ständiger Wohnsitz)	Ankünfte		Übernachtungen			Mittlere Aufenthalts- dauer <sup>3)</sup>
	aller Gäste	Verän- derung <sup>1)</sup>	aller Gäste	Verän- derung <sup>1)</sup>	Anteil <sup>2)</sup>	
<b>Siegerland-Wittgenstein</b>	<b>14 013</b>	<b>+66,6</b>	<b>49 703</b>	<b>+25,8</b>	<b>100</b>	<b>3,5</b>
<b>Bundesrepublik Deutschland</b>	<b>11 911</b>	<b>+64,8</b>	<b>45 116</b>	<b>+22,8</b>	<b>90,8</b>	<b>3,8</b>
<b>Ausland</b>	<b>2 102</b>	<b>+77,7</b>	<b>4 587</b>	<b>+65,5</b>	<b>9,2</b>	<b>2,2</b>
<b>Europa</b>	<b>1 830</b>	<b>+79,4</b>	<b>4 083</b>	<b>+73,4</b>	<b>89,0</b>	<b>2,2</b>
EU-Länder	1 670	+82,3	3 806	+72,4	83,0	2,3
Belgien	115	+40,2	189	+19,6	4,1	1,6
Bulgarien	11	+266,7	15	+200,0	0,3	1,4
Dänemark	23	+155,6	38	+192,3	0,8	1,7
Estland	2	-50,0	30	-55,9	0,7	15,0
Finnland	4	+300,0	14	x	0,3	3,5
Frankreich	121	+303,3	181	+293,5	3,9	1,5
Griechenland	8	x	9	x	0,2	1,1
Republik Irland	5	-64,3	8	-46,7	0,2	1,6
Italien	73	+204,2	150	+130,8	3,3	2,1
Kroatien	3	-85,7	6	-88,7	0,1	2,0
Lettland	2	x	2	x	-	1,0
Litauen	4	+300,0	6	x	0,1	1,5
Luxemburg	17	x	33	x	0,7	1,9
Malta	-	-	-	-	-	-
Niederlande	793	+90,2	2 192	+100,5	47,8	2,8
Österreich	180	+87,5	241	+9,0	5,3	1,3
Polen	77	+102,6	173	+170,3	3,8	2,2
Portugal	5	-16,7	9	-25,0	0,2	1,8
Rumänien	21	+61,5	37	+23,3	0,8	1,8
Schweden	22	+266,7	52	+271,4	1,1	2,4
Slowakische Republik	7	-61,1	18	-85,0	0,4	2,6
Slowenien	11	+450,0	37	x	0,8	3,4
Spanien	32	+77,8	47	+80,8	1,0	1,5
Tschechische Republik	24	-71,8	51	-62,8	1,1	2,1
Ungarn	19	x	32	+300,0	0,7	1,7
Vereinigtes Königreich	91	+264,0	236	+337,0	5,1	2,6
Zypern	-	-	-	-	-	-
Island	-	-	-	-	-	-
Norwegen	5	+66,7	10	+150,0	0,2	2,0
Russland	8	-46,7	16	+6,7	0,3	2,0
Schweiz	99	+57,1	158	+79,5	3,4	1,6
Türkei	20	+33,3	39	+50,0	0,9	2,0
Ukraine	9	x	13	x	0,3	1,4
sonstige europäische Länder	19	+171,4	41	+241,7	0,9	2,2
<b>Afrika</b>	<b>10</b>	<b>+400,0</b>	<b>36</b>	<b>-41,0</b>	<b>0,8</b>	<b>3,6</b>
Republik Südafrika	1	x	16	x	0,3	16,0
sonstige afrikanische Länder	9	+350,0	20	-67,2	0,4	2,2
<b>Asien</b>	<b>80</b>	<b>+300,0</b>	<b>153</b>	<b>+84,3</b>	<b>3,3</b>	<b>1,9</b>
Arabische Golfstaaten	4	-33,3	13	+44,4	0,3	3,3
Volksrepublik China und Hongkong	1	-83,3	1	-98,5	-	1,0
Indien	10	x	12	x	0,3	1,2
Israel	1	x	1	x	-	1,0
Japan	9	+200,0	18	x	0,4	2,0
Südkorea	28	x	49	x	1,1	1,8
Taiwan	1	x	2	x	-	2,0
sonstige asiatische Länder	26	x	57	x	1,2	2,2
<b>Amerika</b>	<b>139</b>	<b>+110,6</b>	<b>257</b>	<b>+104,0</b>	<b>5,6</b>	<b>1,8</b>
Kanada	7	x	10	x	0,2	1,4
USA	95	+97,9	185	+76,2	4,0	1,9
sonstige nordamerikanische Länder	-	-	-	-	-	-
Mittelamerika und Karibik	34	+112,5	59	+268,8	1,3	1,7
Brasilien	3	-	3	-	0,1	1,0
sonstige südamerikanische Länder	-	-	-	-	-	-
<b>Australien</b>	<b>5</b>	<b>x</b>	<b>5</b>	<b>x</b>	<b>0,1</b>	<b>1,0</b>
<b>Neuseeland und Ozeanien</b>	<b>-</b>	<b>-</b>	<b>-</b>	<b>-</b>	<b>-</b>	<b>-</b>
<b>Ohne Angabe</b>	<b>38</b>	<b>-49,3</b>	<b>53</b>	<b>-64,2</b>	<b>1,2</b>	<b>1,4</b>

Anmerkungen Seite 31

## Noch: 2.4 Leistung der Beherbergungsstätten nach Reisegebieten und Herkunftsländern

Januar 2023

Reisegebiet Herkunftsland (ständiger Wohnsitz)	Ankünfte		Übernachtungen			Mittlere Aufenthalts- dauer <sup>3)</sup>
	aller Gäste	Verän- derung <sup>1)</sup>	aller Gäste	Verän- derung <sup>1)</sup>	Anteil <sup>2)</sup>	
<b>Bergisches Land</b>	<b>30 147</b>	<b>+78,4</b>	<b>87 444</b>	<b>+34,8</b>	<b>100</b>	<b>2,9</b>
<b>Bundesrepublik Deutschland</b>	<b>27 202</b>	<b>+75,2</b>	<b>81 150</b>	<b>+33,2</b>	<b>92,8</b>	<b>3,0</b>
<b>Ausland</b>	<b>2 945</b>	<b>+115,3</b>	<b>6 294</b>	<b>+58,5</b>	<b>7,2</b>	<b>2,1</b>
<b>Europa</b>	<b>2 498</b>	<b>+108,2</b>	<b>5 392</b>	<b>+50,7</b>	<b>85,7</b>	<b>2,2</b>
EU-Länder	2 153	+106,0	4 684	+51,8	74,4	2,2
Belgien	270	+72,0	464	+46,4	7,4	1,7
Bulgarien	21	+250,0	86	-31,2	1,4	4,1
Dänemark	42	+320,0	57	+338,5	0,9	1,4
Estland	6	x	6	x	0,1	1,0
Finnland	18	x	18	x	0,3	1,0
Frankreich	258	x	453	x	7,2	1,8
Griechenland	14	+40,0	29	-12,1	0,5	2,1
Republik Irland	11	+175,0	25	-49,0	0,4	2,3
Italien	83	+260,9	160	+263,6	2,5	1,9
Kroatien	29	+314,3	332	x	5,3	11,4
Lettland	3	-78,6	7	-78,6	0,1	2,3
Litauen	21	+40,0	41	-66,7	0,7	2,0
Luxemburg	83	+137,1	350	+0,9	5,6	4,2
Malta	1	x	1	x	-	1,0
Niederlande	552	+52,1	897	+41,5	14,3	1,6
Österreich	110	-19,1	220	-18,2	3,5	2,0
Polen	193	+93,0	493	-18,6	7,8	2,6
Portugal	16	x	81	x	1,3	5,1
Rumänien	29	+123,1	211	+470,3	3,4	7,3
Schweden	30	+150,0	41	+36,7	0,7	1,4
Slowakische Republik	27	+285,7	61	+165,2	1,0	2,3
Slowenien	32	x	116	x	1,8	3,6
Spanien	46	+48,4	118	-4,8	1,9	2,6
Tschechische Republik	88	x	104	+67,7	1,7	1,2
Ungarn	21	+425,0	48	+108,7	0,8	2,3
Vereinigtes Königreich	149	+263,4	265	+162,4	4,2	1,8
Zypern	-	-	-	-	-	-
Island	2	-50,0	2	-66,7	-	1,0
Norwegen	13	x	16	x	0,3	1,2
Russland	13	x	34	x	0,5	2,6
Schweiz	139	+56,2	281	+16,6	4,5	2,0
Türkei	30	+25,0	153	+139,1	2,4	5,1
Ukraine	32	x	43	x	0,7	1,3
sonstige europäische Länder	116	+251,5	179	+2,3	2,8	1,5
<b>Afrika</b>	<b>24</b>	<b>x</b>	<b>44</b>	<b>x</b>	<b>0,7</b>	<b>1,8</b>
Republik Südafrika	3	x	7	x	0,1	2,3
sonstige afrikanische Länder	21	x	37	x	0,6	1,8
<b>Asien</b>	<b>105</b>	<b>x</b>	<b>268</b>	<b>+378,6</b>	<b>4,3</b>	<b>2,6</b>
Arabische Golfstaaten	2	x	4	x	0,1	2,0
Volksrepublik China und Hongkong	12	x	42	x	0,7	3,5
Indien	20	x	40	x	0,6	2,0
Israel	20	x	88	x	1,4	4,4
Japan	11	x	20	-35,5	0,3	1,8
Südkorea	-	-	-	-	-	-
Taiwan	-	-	-	-	-	-
sonstige asiatische Länder	40	+233,3	74	+393,3	1,2	1,9
<b>Amerika</b>	<b>161</b>	<b>+155,6</b>	<b>356</b>	<b>+128,2</b>	<b>5,7</b>	<b>2,2</b>
Kanada	14	+250,0	48	+200,0	0,8	3,4
USA	102	+385,7	228	+250,8	3,6	2,2
sonstige nordamerikanische Länder	1	-95,7	2	-95,5	-	2,0
Mittelamerika und Karibik	26	+136,4	41	+141,2	0,7	1,6
Brasilien	7	+75,0	16	+14,3	0,3	2,3
sonstige südamerikanische Länder	11	x	21	x	0,3	1,9
<b>Australien</b>	<b>10</b>	<b>+150,0</b>	<b>17</b>	<b>+41,7</b>	<b>0,3</b>	<b>1,7</b>
<b>Neuseeland und Ozeanien</b>	<b>-</b>	<b>-</b>	<b>-</b>	<b>-</b>	<b>-</b>	<b>-</b>
<b>Ohne Angabe</b>	<b>147</b>	<b>+72,9</b>	<b>217</b>	<b>+30,7</b>	<b>3,4</b>	<b>1,5</b>

Anmerkungen Seite 31

## Noch: 2.4 Leistung der Beherbergungsstätten nach Reisegebieten und Herkunftsländern

Januar 2023

Reisegebiet Herkunftsland (ständiger Wohnsitz)	Ankünfte		Übernachtungen			Mittlere Aufenthalts- dauer <sup>3)</sup>
	aller Gäste	Verän- derung <sup>1)</sup>	aller Gäste	Verän- derung <sup>1)</sup>	Anteil <sup>2)</sup>	
<b>Bonn und Rhein-Sieg-Kreis</b>	<b>79 431</b>	<b>+98,0</b>	<b>164 703</b>	<b>+74,5</b>	<b>100</b>	<b>2,1</b>
<b>Bundesrepublik Deutschland</b>	<b>69 452</b>	<b>+98,6</b>	<b>141 974</b>	<b>+74,3</b>	<b>86,2</b>	<b>2,0</b>
<b>Ausland</b>	<b>9 979</b>	<b>+93,7</b>	<b>22 729</b>	<b>+75,3</b>	<b>13,8</b>	<b>2,3</b>
<b>Europa</b>	<b>7 522</b>	<b>+87,7</b>	<b>15 449</b>	<b>+76,2</b>	<b>68,0</b>	<b>2,1</b>
EU-Länder	6 277	+84,5	12 445	+67,9	54,8	2,0
Belgien	725	+114,5	1 179	+90,8	5,2	1,6
Bulgarien	23	-56,6	36	-77,5	0,2	1,6
Dänemark	114	+225,7	343	+176,6	1,5	3,0
Estland	11	+22,2	25	+25,0	0,1	2,3
Finnland	29	-3,3	68	+15,3	0,3	2,3
Frankreich	508	+192,0	1 017	+228,1	4,5	2,0
Griechenland	68	+277,8	182	+25,5	0,8	2,7
Republik Irland	46	+109,1	95	+156,8	0,4	2,1
Italien	428	+32,1	835	+21,0	3,7	2,0
Kroatien	27	+28,6	61	-24,7	0,3	2,3
Lettland	50	x	58	x	0,3	1,2
Litauen	30	-40,0	73	-63,9	0,3	2,4
Luxemburg	151	+155,9	231	+122,1	1,0	1,5
Malta	3	+200,0	10	+150,0	-	3,3
Niederlande	1 626	+57,9	2 866	+59,3	12,6	1,8
Österreich	526	+101,5	1 127	+66,2	5,0	2,1
Polen	336	+125,5	901	+88,5	4,0	2,7
Portugal	42	+75,0	240	+179,1	1,1	5,7
Rumänien	92	+31,4	209	+88,3	0,9	2,3
Schweden	82	+100,0	200	+174,0	0,9	2,4
Slowakische Republik	48	+60,0	135	+18,4	0,6	2,8
Slowenien	28	-26,3	65	-36,9	0,3	2,3
Spanien	267	+117,1	536	+86,8	2,4	2,0
Tschechische Republik	273	+225,0	479	+138,3	2,1	1,8
Ungarn	105	+50,0	224	-40,7	1,0	2,1
Vereinigtes Königreich	634	+86,5	1 244	+129,9	5,5	2,0
Zypern	5	x	6	x	-	1,2
Island	22	x	35	x	0,2	1,6
Norwegen	50	+257,1	178	+493,3	0,8	3,6
Russland	66	+53,5	562	+192,7	2,5	8,5
Schweiz	549	+149,5	1 142	+193,6	5,0	2,1
Türkei	128	+109,8	246	-2,0	1,1	1,9
Ukraine	60	+33,3	127	+24,5	0,6	2,1
sonstige europäische Länder	370	+65,9	714	+83,1	3,1	1,9
<b>Afrika</b>	<b>100</b>	<b>+156,4</b>	<b>1 105</b>	<b>x</b>	<b>4,9</b>	<b>11,1</b>
Republik Südafrika	8	+60,0	67	+131,0	0,3	8,4
sonstige afrikanische Länder	92	+170,6	1 038	x	4,6	11,3
<b>Asien</b>	<b>632</b>	<b>+71,7</b>	<b>2 182</b>	<b>-1,7</b>	<b>9,6</b>	<b>3,5</b>
Arabische Golfstaaten	108	-10,7	300	-53,8	1,3	2,8
Volksrepublik China und Hongkong	94	+347,6	229	-5,4	1,0	2,4
Indien	73	x	320	+135,3	1,4	4,4
Israel	47	+327,3	116	+176,2	0,5	2,5
Japan	59	+227,8	309	+120,7	1,4	5,2
Südkorea	50	+117,4	79	-3,7	0,3	1,6
Taiwan	8	x	9	x	-	1,1
sonstige asiatische Länder	193	+19,1	820	-11,6	3,6	4,2
<b>Amerika</b>	<b>765</b>	<b>+116,1</b>	<b>1 938</b>	<b>+100,2</b>	<b>8,5</b>	<b>2,5</b>
Kanada	41	+127,8	103	+114,6	0,5	2,5
USA	592	+116,1	1 449	+131,1	6,4	2,4
sonstige nordamerikanische Länder	1	-50,0	1	-75,0	-	1,0
Mittelamerika und Karibik	34	+466,7	54	-26,0	0,2	1,6
Brasilien	33	+120,0	94	+113,6	0,4	2,8
sonstige südamerikanische Länder	64	+64,1	237	+37,8	1,0	3,7
<b>Australien</b>	<b>31</b>	<b>+29,2</b>	<b>82</b>	<b>+115,8</b>	<b>0,4</b>	<b>2,6</b>
<b>Neuseeland und Ozeanien</b>	<b>6</b>	<b>+100,0</b>	<b>11</b>	<b>+175,0</b>	<b>-</b>	<b>1,8</b>
<b>Ohne Angabe</b>	<b>923</b>	<b>+158,5</b>	<b>1 962</b>	<b>+144,6</b>	<b>8,6</b>	<b>2,1</b>

Anmerkungen Seite 31

## Noch: 2.4 Leistung der Beherbergungsstätten nach Reisegebieten und Herkunftsländern

Januar 2023

Reisegebiet Herkunftsland (ständiger Wohnsitz)	Ankünfte		Übernachtungen			Mittlere Aufenthalts- dauer <sup>3)</sup>
	aller Gäste	Verän- derung <sup>1)</sup>	aller Gäste	Verän- derung <sup>1)</sup>	Anteil <sup>2)</sup>	
<b>Köln und Rhein-Erft-Kreis</b>	<b>258 355</b>	<b>+87,9</b>	<b>474 435</b>	<b>+64,9</b>	<b>100</b>	<b>1,8</b>
<b>Bundesrepublik Deutschland</b>	<b>194 457</b>	<b>+91,7</b>	<b>360 270</b>	<b>+66,2</b>	<b>75,9</b>	<b>1,9</b>
<b>Ausland</b>	<b>63 898</b>	<b>+77,0</b>	<b>114 165</b>	<b>+60,9</b>	<b>24,1</b>	<b>1,8</b>
<b>Europa</b>	<b>47 802</b>	<b>+70,1</b>	<b>84 946</b>	<b>+56,9</b>	<b>74,4</b>	<b>1,8</b>
EU-Länder	39 574	+65,2	69 735	+55,1	61,1	1,8
Belgien	5 950	+78,4	8 532	+59,1	7,5	1,4
Bulgarien	219	+19,0	668	-28,2	0,6	3,1
Dänemark	522	+50,4	864	+39,1	0,8	1,7
Estland	62	+8,8	90	-37,1	0,1	1,5
Finnland	169	+293,0	319	+258,4	0,3	1,9
Frankreich	3 100	+89,4	4 948	+82,4	4,3	1,6
Griechenland	394	+57,6	630	+4,5	0,6	1,6
Republik Irland	557	+99,6	1 043	+87,9	0,9	1,9
Italien	1 934	+56,7	3 823	+59,8	3,3	2,0
Kroatien	165	+9,3	653	+40,4	0,6	4,0
Lettland	80	-1,2	140	-7,9	0,1	1,8
Litauen	147	+10,5	449	+39,0	0,4	3,1
Luxemburg	1 550	+258,0	2 221	+233,5	1,9	1,4
Malta	81	+145,5	218	+240,6	0,2	2,7
Niederlande	10 633	+21,1	16 749	+20,3	14,7	1,6
Österreich	1 997	+89,3	3 361	+81,0	2,9	1,7
Polen	1 650	+38,4	5 403	+27,4	4,7	3,3
Portugal	401	+104,6	870	+140,3	0,8	2,2
Rumänien	529	+30,3	1 817	+29,7	1,6	3,4
Schweden	388	+68,7	626	+50,1	0,5	1,6
Slowakische Republik	139	+61,6	287	+111,0	0,3	2,1
Slowenien	130	+88,4	188	-61,6	0,2	1,4
Spanien	2 373	+39,6	4 977	+41,2	4,4	2,1
Tschechische Republik	734	+102,2	914	+35,6	0,8	1,2
Ungarn	187	+42,7	755	+215,9	0,7	4,0
Vereinigtes Königreich	5 381	+252,9	8 964	+248,4	7,9	1,7
Zypern	102	+264,3	226	+283,1	0,2	2,2
Island	34	-69,1	121	-63,1	0,1	3,6
Norwegen	163	+79,1	288	+81,1	0,3	1,8
Russland	242	-3,6	518	-5,6	0,5	2,1
Schweiz	2 702	+202,6	4 573	+187,2	4,0	1,7
Türkei	2 205	+72,0	3 988	+51,5	3,5	1,8
Ukraine	551	-10,8	1 448	-18,1	1,3	2,6
sonstige europäische Länder	2 331	+161,3	4 275	+100,1	3,7	1,8
<b>Afrika</b>	<b>570</b>	<b>+113,5</b>	<b>2 774</b>	<b>+53,5</b>	<b>2,4</b>	<b>4,9</b>
Republik Südafrika	106	+404,8	238	x	0,2	2,2
sonstige afrikanische Länder	464	+88,6	2 536	+43,4	2,2	5,5
<b>Asien</b>	<b>3 390</b>	<b>+182,0</b>	<b>7 847</b>	<b>+76,0</b>	<b>6,9</b>	<b>2,3</b>
Arabische Golfstaaten	520	+71,1	1 209	+3,1	1,1	2,3
Volksrepublik China und Hongkong	507	+451,1	831	+305,4	0,7	1,6
Indien	308	+185,2	785	+115,7	0,7	2,5
Israel	174	+55,4	324	+38,5	0,3	1,9
Japan	357	x	880	+333,5	0,8	2,5
Südkorea	341	+459,0	679	+178,3	0,6	2,0
Taiwan	189	x	356	x	0,3	1,9
sonstige asiatische Länder	994	+107,1	2 783	+37,4	2,4	2,8
<b>Amerika</b>	<b>8 395</b>	<b>+71,3</b>	<b>12 461</b>	<b>+59,6</b>	<b>10,9</b>	<b>1,5</b>
Kanada	436	+146,3	619	+50,6	0,5	1,4
USA	6 805	+72,5	9 324	+80,1	8,2	1,4
sonstige nordamerikanische Länder	42	-39,1	68	-47,3	0,1	1,6
Mittelamerika und Karibik	169	+19,9	314	-20,3	0,3	1,9
Brasilien	509	+78,6	984	+33,2	0,9	1,9
sonstige südamerikanische Länder	434	+53,9	1 152	+20,1	1,0	2,7
<b>Australien</b>	<b>743</b>	<b>x</b>	<b>1 492</b>	<b>x</b>	<b>1,3</b>	<b>2,0</b>
<b>Neuseeland und Ozeanien</b>	<b>41</b>	<b>+355,6</b>	<b>86</b>	<b>+330,0</b>	<b>0,1</b>	<b>2,1</b>
<b>Ohne Angabe</b>	<b>2 957</b>	<b>+94,0</b>	<b>4 559</b>	<b>+84,5</b>	<b>4,0</b>	<b>1,5</b>

Anmerkungen Seite 31



## Noch: 2.4 Leistung der Beherbergungsstätten nach Reisegebieten und Herkunftsländern

Januar 2023

Reisegebiet Herkunftsland (ständiger Wohnsitz)	Ankünfte		Übernachtungen			Mittlere Aufenthalts- dauer <sup>3)</sup>
	aller Gäste	Verän- derung <sup>1)</sup>	aller Gäste	Verän- derung <sup>1)</sup>	Anteil <sup>2)</sup>	
<b>Düsseldorf und Kreis Mettmann</b>	<b>236 999</b>	<b>+136,4</b>	<b>431 129</b>	<b>+151,1</b>	<b>100</b>	<b>1,8</b>
<b>Bundesrepublik Deutschland</b>	<b>159 501</b>	<b>+116,9</b>	<b>276 045</b>	<b>+119,1</b>	<b>64,0</b>	<b>1,7</b>
<b>Ausland</b>	<b>77 498</b>	<b>+190,2</b>	<b>155 084</b>	<b>+239,4</b>	<b>36,0</b>	<b>2,0</b>
<b>Europa</b>	<b>61 890</b>	<b>+182,1</b>	<b>121 733</b>	<b>+233,4</b>	<b>78,5</b>	<b>2,0</b>
EU-Länder	50 529	+166,6	98 812	+217,6	63,7	2,0
Belgien	3 224	+167,1	4 657	+144,5	3,0	1,4
Bulgarien	296	+369,8	722	x	0,5	2,4
Dänemark	944	+360,5	1 761	+397,5	1,1	1,9
Estland	192	+336,4	388	x	0,3	2,0
Finnland	949	x	2 059	x	1,3	2,2
Frankreich	4 444	+328,5	9 128	+441,1	5,9	2,1
Griechenland	1 271	+434,0	3 255	x	2,1	2,6
Republik Irland	786	+272,5	1 483	+350,8	1,0	1,9
Italien	4 188	+439,7	10 517	x	6,8	2,5
Kroatien	746	x	1 977	x	1,3	2,7
Lettland	217	+201,4	397	+207,8	0,3	1,8
Litauen	330	+297,6	596	+297,3	0,4	1,8
Luxemburg	761	+245,9	1 088	+235,8	0,7	1,4
Malta	186	x	525	x	0,3	2,8
Niederlande	11 879	+39,3	18 921	+54,2	12,2	1,6
Österreich	2 986	+205,3	5 527	+257,3	3,6	1,9
Polen	2 447	+151,0	6 045	+160,8	3,9	2,5
Portugal	862	+234,1	1 865	+247,9	1,2	2,2
Rumänien	539	+96,0	1 564	+40,9	1,0	2,9
Schweden	1 695	x	3 115	x	2,0	1,8
Slowakische Republik	194	+181,2	364	+205,9	0,2	1,9
Slowenien	310	+425,4	955	x	0,6	3,1
Spanien	3 550	+194,9	7 221	+262,1	4,7	2,0
Tschechische Republik	789	+272,2	1 586	+365,1	1,0	2,0
Ungarn	519	+347,4	1 054	+482,3	0,7	2,0
Vereinigtes Königreich	6 062	+270,5	11 646	+342,3	7,5	1,9
Zypern	163	x	396	x	0,3	2,4
Island	107	x	203	x	0,1	1,9
Norwegen	1 019	x	1 995	x	1,3	2,0
Russland	642	+79,8	1 558	+106,6	1,0	2,4
Schweiz	3 710	+320,6	6 830	+345,5	4,4	1,8
Türkei	3 059	+431,1	6 881	x	4,4	2,2
Ukraine	477	+53,4	909	+24,4	0,6	1,9
sonstige europäische Länder	2 347	+212,5	4 545	+289,8	2,9	1,9
<b>Afrika</b>	<b>648</b>	<b>+125,8</b>	<b>1 770</b>	<b>+142,5</b>	<b>1,1</b>	<b>2,7</b>
Republik Südafrika	90	+462,5	178	+314,0	0,1	2,0
sonstige afrikanische Länder	558	+105,9	1 592	+131,7	1,0	2,9
<b>Asien</b>	<b>6 871</b>	<b>+141,1</b>	<b>15 951</b>	<b>+207,6</b>	<b>10,3</b>	<b>2,3</b>
Arabische Golfstaaten	2 074	+33,1	3 539	+49,0	2,3	1,7
Volksrepublik China und Hongkong	939	+250,4	1 815	+215,7	1,2	1,9
Indien	498	+61,2	1 465	+209,1	0,9	2,9
Israel	631	x	1 532	x	1,0	2,4
Japan	1 029	+363,5	3 232	+452,5	2,1	3,1
Südkorea	274	+297,1	679	+191,4	0,4	2,5
Taiwan	93	x	201	x	0,1	2,2
sonstige asiatische Länder	1 333	+303,9	3 488	+339,8	2,2	2,6
<b>Amerika</b>	<b>4 688</b>	<b>+303,1</b>	<b>8 978</b>	<b>+288,3</b>	<b>5,8</b>	<b>1,9</b>
Kanada	389	x	752	x	0,5	1,9
USA	3 616	+328,4	6 604	+283,1	4,3	1,8
sonstige nordamerikanische Länder	36	+227,3	58	+314,3	–	1,6
Mittelamerika und Karibik	225	+70,5	518	+149,0	0,3	2,3
Brasilien	207	+276,4	508	+393,2	0,3	2,5
sonstige südamerikanische Länder	215	+216,2	538	+236,3	0,3	2,5
<b>Australien</b>	<b>321</b>	<b>x</b>	<b>708</b>	<b>x</b>	<b>0,5</b>	<b>2,2</b>
<b>Neuseeland und Ozeanien</b>	<b>61</b>	<b>+281,3</b>	<b>123</b>	<b>+373,1</b>	<b>0,1</b>	<b>2,0</b>
<b>Ohne Angabe</b>	<b>3 019</b>	<b>x</b>	<b>5 821</b>	<b>x</b>	<b>3,8</b>	<b>1,9</b>

## Noch: 2.4 Leistung der Beherbergungsstätten nach Reisegebieten und Herkunftsländern

Januar 2023

Reisegebiet Herkunftsland (ständiger Wohnsitz)	Ankünfte		Übernachtungen			Mittlere Aufenthalts- dauer <sup>3)</sup>
	aller Gäste	Verän- derung <sup>1)</sup>	aller Gäste	Verän- derung <sup>1)</sup>	Anteil <sup>2)</sup>	
<b>Ruhrgebiet</b>	<b>219 090</b>	<b>+97,8</b>	<b>452 047</b>	<b>+63,6</b>	<b>100</b>	<b>2,1</b>
<b>Bundesrepublik Deutschland</b>	<b>181 871</b>	<b>+90,3</b>	<b>379 441</b>	<b>+57,0</b>	<b>83,9</b>	<b>2,1</b>
<b>Ausland</b>	<b>37 219</b>	<b>+144,6</b>	<b>72 606</b>	<b>+109,7</b>	<b>16,1</b>	<b>2,0</b>
<b>Europa</b>	<b>31 366</b>	<b>+129,1</b>	<b>60 308</b>	<b>+97,8</b>	<b>83,1</b>	<b>1,9</b>
EU-Länder	27 114	+136,5	51 529	+100,1	71,0	1,9
Belgien	1 662	+119,6	2 560	+127,0	3,5	1,5
Bulgarien	351	+154,3	554	+153,0	0,8	1,6
Dänemark	857	+439,0	1 496	+462,4	2,1	1,7
Estland	46	+130,0	75	+158,6	0,1	1,6
Finnland	281	x	532	+247,7	0,7	1,9
Frankreich	2 002	+184,0	3 252	+189,6	4,5	1,6
Griechenland	225	+208,2	533	+248,4	0,7	2,4
Republik Irland	355	+332,9	576	+300,0	0,8	1,6
Italien	1 495	+154,3	3 610	+66,1	5,0	2,4
Kroatien	257	+77,2	565	-33,3	0,8	2,2
Lettland	163	+317,9	296	+274,7	0,4	1,8
Litauen	240	+140,0	638	+163,6	0,9	2,7
Luxemburg	392	+288,1	605	+282,9	0,8	1,5
Malta	35	x	59	x	0,1	1,7
Niederlande	8 325	+70,8	12 736	+55,4	17,5	1,5
Österreich	1 675	+144,2	3 530	+109,4	4,9	2,1
Polen	2 205	+86,2	5 011	+30,1	6,9	2,3
Portugal	237	+141,8	419	-61,0	0,6	1,8
Rumänien	912	+99,6	2 606	+105,2	3,6	2,9
Schweden	576	+453,8	949	+242,6	1,3	1,6
Slowakische Republik	154	+75,0	762	+200,0	1,0	4,9
Slowenien	115	+325,9	256	+28,0	0,4	2,2
Spanien	1 138	+326,2	3 001	+388,0	4,1	2,6
Tschechische Republik	496	+213,9	1 456	+290,3	2,0	2,9
Ungarn	338	+404,5	627	+182,4	0,9	1,9
Vereinigtes Königreich	2 526	+413,4	4 709	+396,7	6,5	1,9
Zypern	56	+330,8	116	+58,9	0,2	2,1
Island	30	x	52	+333,3	0,1	1,7
Norwegen	208	+383,7	340	+211,9	0,5	1,6
Russland	154	-17,6	351	-18,4	0,5	2,3
Schweiz	1 378	+175,6	2 234	+154,2	3,1	1,6
Türkei	969	+178,4	2 619	+138,1	3,6	2,7
Ukraine	455	+66,7	792	+71,4	1,1	1,7
sonstige europäische Länder	1 058	+21,9	2 391	+37,4	3,3	2,3
<b>Afrika</b>	<b>305</b>	<b>+224,5</b>	<b>861</b>	<b>+334,8</b>	<b>1,2</b>	<b>2,8</b>
Republik Südafrika	87	x	257	x	0,4	3,0
sonstige afrikanische Länder	218	+165,9	604	+235,6	0,8	2,8
<b>Asien</b>	<b>1 592</b>	<b>+336,2</b>	<b>4 065</b>	<b>+252,6</b>	<b>5,6</b>	<b>2,6</b>
Arabische Golfstaaten	245	+410,4	510	+395,1	0,7	2,1
Volksrepublik China und Hongkong	163	+340,5	288	+238,8	0,4	1,8
Indien	302	x	638	+383,3	0,9	2,1
Israel	107	+181,6	206	+190,1	0,3	1,9
Japan	115	x	448	+187,2	0,6	3,9
Südkorea	153	x	315	+494,3	0,4	2,1
Taiwan	19	+216,7	36	-25,0	-	1,9
sonstige asiatische Länder	488	+210,8	1 624	+221,6	2,2	3,3
<b>Amerika</b>	<b>2 099</b>	<b>+351,4</b>	<b>4 350</b>	<b>+150,9</b>	<b>6,0</b>	<b>2,1</b>
Kanada	235	+319,6	622	+175,2	0,9	2,6
USA	1 536	+349,1	3 000	+144,3	4,1	2,0
sonstige nordamerikanische Länder	10	+100,0	35	+483,3	-	3,5
Mittelamerika und Karibik	117	x	229	x	0,3	2,0
Brasilien	126	+425,0	268	+257,3	0,4	2,1
sonstige südamerikanische Länder	75	+150,0	196	+6,5	0,3	2,6
<b>Australien</b>	<b>165</b>	<b>x</b>	<b>340</b>	<b>+466,7</b>	<b>0,5</b>	<b>2,1</b>
<b>Neuseeland und Ozeanien</b>	<b>30</b>	<b>+328,6</b>	<b>102</b>	<b>x</b>	<b>0,1</b>	<b>3,4</b>
<b>Ohne Angabe</b>	<b>1 662</b>	<b>+188,5</b>	<b>2 580</b>	<b>+160,9</b>	<b>3,6</b>	<b>1,6</b>

Anmerkungen Seite 31

## Noch: 2.4 Leistung der Beherbergungsstätten nach Reisegebieten und Herkunftsländern

Januar 2023

Reisegebiet Herkunftsland (ständiger Wohnsitz)	Ankünfte		Übernachtungen			Mittlere Aufenthalts- dauer <sup>3)</sup>
	aller Gäste	Verän- derung <sup>1)</sup>	aller Gäste	Verän- derung <sup>1)</sup>	Anteil <sup>2)</sup>	
<b>Bergisches Städtedreieck</b>	<b>24 405</b>	<b>+87,9</b>	<b>59 826</b>	<b>+69,1</b>	<b>100</b>	<b>2,5</b>
<b>Bundesrepublik Deutschland</b>	<b>21 333</b>	<b>+83,1</b>	<b>54 018</b>	<b>+66,8</b>	<b>90,3</b>	<b>2,5</b>
<b>Ausland</b>	<b>3 072</b>	<b>+129,8</b>	<b>5 808</b>	<b>+94,0</b>	<b>9,7</b>	<b>1,9</b>
<b>Europa</b>	<b>2 683</b>	<b>+117,6</b>	<b>4 932</b>	<b>+84,9</b>	<b>84,9</b>	<b>1,8</b>
EU-Länder	2 280	+108,2	4 223	+79,0	72,7	1,9
Belgien	184	+275,5	275	+266,7	4,7	1,5
Bulgarien	20	-13,0	38	+52,0	0,7	1,9
Dänemark	70	+180,0	98	+157,9	1,7	1,4
Estland	1	-	1	-50,0	-	1,0
Finnland	26	+160,0	57	+470,0	1,0	2,2
Frankreich	240	+160,9	406	+155,3	7,0	1,7
Griechenland	26	+116,7	53	+278,6	0,9	2,0
Republik Irland	29	+222,2	50	+138,1	0,9	1,7
Italien	159	+137,3	341	+166,4	5,9	2,1
Kroatien	27	+350,0	49	+308,3	0,8	1,8
Lettland	2	x	2	x	-	1,0
Litauen	13	+44,4	20	-35,5	0,3	1,5
Luxemburg	17	+325,0	30	+328,6	0,5	1,8
Malta	3	x	4	x	0,1	1,3
Niederlande	416	+58,8	758	+68,4	13,1	1,8
Österreich	163	+14,8	288	+23,1	5,0	1,8
Polen	301	+33,8	544	-27,5	9,4	1,8
Portugal	29	x	75	x	1,3	2,6
Rumänien	80	+196,3	199	+197,0	3,4	2,5
Schweden	83	+186,2	109	+240,6	1,9	1,3
Slowakische Republik	32	+300,0	80	+37,9	1,4	2,5
Slowenien	12	+140,0	39	-31,6	0,7	3,3
Spanien	89	+256,0	199	+362,8	3,4	2,2
Tschechische Republik	54	+157,1	101	+159,0	1,7	1,9
Ungarn	9	+28,6	20	+100,0	0,3	2,2
Vereinigtes Königreich	190	+427,8	382	+315,2	6,6	2,0
Zypern	5	x	5	x	0,1	1,0
Island	8	x	18	x	0,3	2,3
Norwegen	20	+300,0	30	+172,7	0,5	1,5
Russland	19	+18,8	22	-55,1	0,4	1,2
Schweiz	207	+276,4	371	+260,2	6,4	1,8
Türkei	81	+285,7	143	+146,6	2,5	1,8
Ukraine	40	+263,6	58	+314,3	1,0	1,5
sonstige europäische Länder	28	-6,7	67	-8,2	1,2	2,4
<b>Afrika</b>	<b>23</b>	<b>+360,0</b>	<b>32</b>	<b>+220,0</b>	<b>0,6</b>	<b>1,4</b>
Republik Südafrika	1	x	3	x	0,1	3,0
sonstige afrikanische Länder	22	+340,0	29	+190,0	0,5	1,3
<b>Asien</b>	<b>88</b>	<b>+238,5</b>	<b>367</b>	<b>+312,4</b>	<b>6,3</b>	<b>4,2</b>
Arabische Golfstaaten	5	+400,0	50	x	0,9	10,0
Volksrepublik China und Hongkong	32	x	90	x	1,5	2,8
Indien	18	x	67	x	1,2	3,7
Israel	4	-20,0	9	-74,3	0,2	2,3
Japan	12	+71,4	81	+189,3	1,4	6,8
Südkorea	8	+166,7	8	-	0,1	1,0
Taiwan	3	x	3	x	0,1	1,0
sonstige asiatische Länder	6	-25,0	59	+490,0	1,0	9,8
<b>Amerika</b>	<b>182</b>	<b>+219,3</b>	<b>346</b>	<b>+68,0</b>	<b>6,0</b>	<b>1,9</b>
Kanada	27	x	59	+68,6	1,0	2,2
USA	118	+156,5	217	+64,4	3,7	1,8
sonstige nordamerikanische Länder	2	x	4	x	0,1	2,0
Mittelamerika und Karibik	8	+100,0	14	+250,0	0,2	1,8
Brasilien	26	+420,0	50	+42,9	0,9	1,9
sonstige südamerikanische Länder	1	x	2	x	-	2,0
<b>Australien</b>	<b>3</b>	<b>-25,0</b>	<b>5</b>	<b>+25,0</b>	<b>0,1</b>	<b>1,7</b>
<b>Neuseeland und Ozeanien</b>	<b>4</b>	<b>x</b>	<b>9</b>	<b>x</b>	<b>0,2</b>	<b>2,3</b>
<b>Ohne Angabe</b>	<b>89</b>	<b>x</b>	<b>117</b>	<b>x</b>	<b>2,0</b>	<b>1,3</b>

## Noch: 2.4 Leistung der Beherbergungsstätten nach Reisegebieten und Herkunftsländern

Januar 2023

Reisegebiet Herkunftsland (ständiger Wohnsitz)	Ankünfte		Übernachtungen			Mittlere Aufenthalts- dauer <sup>3)</sup>
	aller Gäste	Verän- derung <sup>1)</sup>	aller Gäste	Verän- derung <sup>1)</sup>	Anteil <sup>2)</sup>	
<b>Nordrhein-Westfalen</b>	<b>1 394 380</b>	<b>+77,7</b>	<b>3 294 803</b>	<b>+54,4</b>	<b>100</b>	<b>2,4</b>
<b>Bundesrepublik Deutschland</b>	<b>1 109 224</b>	<b>+72,5</b>	<b>2 684 499</b>	<b>+48,2</b>	<b>81,5</b>	<b>2,4</b>
<b>Ausland</b>	<b>285 156</b>	<b>+101,2</b>	<b>610 304</b>	<b>+88,7</b>	<b>18,5</b>	<b>2,1</b>
<b>Europa</b>	<b>232 487</b>	<b>+91,5</b>	<b>501 858</b>	<b>+82,9</b>	<b>82,2</b>	<b>2,2</b>
EU-Länder	200 976	+86,4	437 813	+78,9	71,7	2,2
Belgien	19 515	+87,6	35 059	+75,8	5,7	1,8
Bulgarien	1 242	+87,3	3 175	+28,8	0,5	2,6
Dänemark	4 228	+170,2	8 929	+146,7	1,5	2,1
Estland	367	+106,2	719	+77,1	0,1	2,0
Finnland	1 816	+491,5	3 767	x	0,6	2,1
Frankreich	14 275	+179,4	25 369	+192,1	4,2	1,8
Griechenland	2 318	+219,7	5 683	+200,5	0,9	2,5
Republik Irland	2 044	+160,7	3 813	+170,6	0,6	1,9
Italien	10 621	+165,7	24 895	+148,3	4,1	2,3
Kroatien	1 562	+164,3	5 066	+87,3	0,8	3,2
Lettland	669	+96,8	1 529	+27,8	0,3	2,3
Litauen	1 488	+70,8	4 393	+41,3	0,7	3,0
Luxemburg	3 536	+205,9	5 585	+162,2	0,9	1,6
Malta	329	+363,4	877	x	0,1	2,7
Niederlande	72 914	+34,7	162 405	+43,3	26,6	2,2
Österreich	9 895	+109,2	20 198	+93,0	3,3	2,0
Polen	10 549	+73,4	33 109	+36,7	5,4	3,1
Portugal	1 994	+167,7	4 504	+75,6	0,7	2,3
Rumänien	3 116	+71,0	9 723	+39,1	1,6	3,1
Schweden	3 639	+287,5	6 284	+257,7	1,0	1,7
Slowakische Republik	920	+82,9	3 624	+65,0	0,6	3,9
Slowenien	947	+176,1	3 033	+74,6	0,5	3,2
Spanien	8 962	+107,2	19 523	+126,8	3,2	2,2
Tschechische Republik	3 512	+147,5	8 081	+144,8	1,3	2,3
Ungarn	1 563	+152,5	3 908	+106,6	0,6	2,5
Vereinigtes Königreich	18 587	+249,3	33 726	+267,4	5,5	1,8
Zypern	368	+360,0	836	+225,3	0,1	2,3
Island	224	+63,5	472	+24,9	0,1	2,1
Norwegen	1 698	+307,2	3 217	+350,6	0,5	1,9
Russland	1 387	+25,3	4 037	+16,6	0,7	2,9
Schweiz	10 876	+190,9	19 759	+176,5	3,2	1,8
Türkei	7 426	+162,3	16 428	+156,4	2,7	2,2
Ukraine	2 183	+41,8	4 608	+31,2	0,8	2,1
sonstige europäische Länder	7 717	+101,7	15 524	+94,2	2,5	2,0
<b>Afrika</b>	<b>1 977</b>	<b>+128,0</b>	<b>7 570</b>	<b>+97,3</b>	<b>1,2</b>	<b>3,8</b>
Republik Südafrika	342	+225,7	932	+307,0	0,2	2,7
sonstige afrikanische Länder	1 635	+114,6	6 638	+84,0	1,1	4,1
<b>Asien</b>	<b>14 750</b>	<b>+149,6</b>	<b>36 629</b>	<b>+103,9</b>	<b>6,0</b>	<b>2,5</b>
Arabische Golfstaaten	3 350	+30,2	7 216	+14,2	1,2	2,2
Volksrepublik China und Hongkong	1 996	+275,2	4 003	+131,9	0,7	2,0
Indien	1 464	+180,5	3 896	+191,4	0,6	2,7
Israel	1 065	+267,2	2 454	+257,7	0,4	2,3
Japan	1 789	+442,1	5 535	+316,5	0,9	3,1
Südkorea	1 030	+334,6	2 313	+119,0	0,4	2,2
Taiwan	346	x	667	x	0,1	1,9
sonstige asiatische Länder	3 710	+165,0	10 545	+93,9	1,7	2,8
<b>Amerika</b>	<b>19 001</b>	<b>+131,5</b>	<b>35 024</b>	<b>+111,1</b>	<b>5,7</b>	<b>1,8</b>
Kanada	1 285	+227,0	2 624	+93,1	0,4	2,0
USA	14 546	+130,3	24 988	+127,5	4,1	1,7
sonstige nordamerikanische Länder	101	-15,8	185	-21,9	-	1,8
Mittelamerika und Karibik	959	+170,1	2 168	+128,0	0,4	2,3
Brasilien	1 127	+127,7	2 476	+89,4	0,4	2,2
sonstige südamerikanische Länder	983	+86,2	2 583	+47,6	0,4	2,6
<b>Australien</b>	<b>1 417</b>	<b>x</b>	<b>2 975</b>	<b>+493,8</b>	<b>0,5</b>	<b>2,1</b>
<b>Neuseeland und Ozeanien</b>	<b>176</b>	<b>+329,3</b>	<b>395</b>	<b>+375,9</b>	<b>0,1</b>	<b>2,2</b>
<b>Ohne Angabe</b>	<b>15 348</b>	<b>+202,8</b>	<b>25 853</b>	<b>+157,0</b>	<b>4,2</b>	<b>1,7</b>

Anmerkungen Seite 31

## 3.1 Leistung der Beherbergungsstätten nach Verwaltungsbezirken

Januar bis Dezember 2022

Amtliche Schlüsselnummer	Verwaltungsbezirk	Ankünfte				Übernachtungen	
		aller Gäste	Veränderung <sup>1)</sup>	ausländischer Gäste	Veränderung <sup>1)</sup>	aller Gäste	Veränderung <sup>1)</sup>
	<b>Kreisfreie Städte</b>						
<b>111 000</b>	<b>Düsseldorf</b>	<b>2 456 030</b>	<b>+117,1</b>	<b>768 204</b>	<b>+164,1</b>	<b>4 267 920</b>	<b>+119,8</b>
<b>112 000</b>	<b>Duisburg</b>	<b>279 280</b>	<b>+98,8</b>	<b>50 912</b>	<b>+179,7</b>	<b>540 720</b>	<b>+84,0</b>
<b>113 000</b>	<b>Essen</b>	<b>753 364</b>	<b>+121,7</b>	<b>141 926</b>	<b>+184,0</b>	<b>1 487 166</b>	<b>+87,8</b>
<b>114 000</b>	<b>Krefeld</b>	<b>111 765</b>	<b>+85,7</b>	<b>24 187</b>	<b>+110,0</b>	<b>214 221</b>	<b>+67,4</b>
<b>116 000</b>	<b>Mönchengladbach</b>	<b>192 238</b>	<b>+85,3</b>	<b>31 204</b>	<b>+152,7</b>	<b>410 214</b>	<b>+78,1</b>
<b>117 000</b>	<b>Mülheim an der Ruhr</b>	<b>73 499</b>	<b>+68,6</b>	<b>10 676</b>	<b>+107,7</b>	<b>142 641</b>	<b>+47,7</b>
<b>119 000</b>	<b>Oberhausen</b>	<b>227 030</b>	<b>+92,8</b>	<b>47 199</b>	<b>+123,3</b>	<b>514 053</b>	<b>+54,4</b>
<b>120 000</b>	<b>Remscheid</b>	<b>42 204</b>	<b>+71,8</b>	<b>5 435</b>	<b>+122,8</b>	<b>84 904</b>	<b>+63,3</b>
<b>122 000</b>	<b>Solingen</b>	<b>42 721</b>	<b>+102,6</b>	<b>7 161</b>	<b>+156,2</b>	<b>81 845</b>	<b>+83,5</b>
<b>124 000</b>	<b>Wuppertal</b>	<b>228 872</b>	<b>+91,0</b>	<b>33 422</b>	<b>+166,7</b>	<b>562 949</b>	<b>+63,3</b>
<b>154 000</b>	<b>Kreis Kleve</b>	<b>402 457</b>	<b>+67,9</b>	<b>85 914</b>	<b>+109,1</b>	<b>889 759</b>	<b>+52,1</b>
154 004	Bedburg-Hau	.	.	.	.	.	.
154 008	Emmerich am Rhein, Stadt	30 630	+67,4	6 178	+178,7	56 931	+66,3
154 012	Geldern, Stadt	31 313	+54,7	2 619	+79,5	112 470	+25,5
154 016	Goch, Stadt	42 227	+48,3	7 074	+32,2	97 804	+38,1
154 020	Issum	4 043	+72,3	644	+125,2	10 230	+75,5
154 024	Kalkar, Stadt	76 938	+80,3	23 465	+110,9	169 579	+63,3
154 028	Kerken	5 409	+87,4	519	+140,3	11 333	+138,5
154 032	Kevelaer, Stadt	47 392	+95,9	7 366	+136,5	100 029	+68,1
154 036	Kleve, Stadt	45 553	+89,5	8 880	+139,9	93 158	+79,3
154 040	Kranenburg	15 336	+153,6	2 972	x	38 374	+139,6
154 044	Rees, Stadt	24 666	+48,9	3 129	+142,7	48 572	+46,4
154 048	Rheurdt	5 795	+173,5	109	x	12 802	+153,7
154 052	Straelen, Stadt	14 571	+48,1	1 749	+101,3	27 858	+22,4
154 056	Uedem	10 573	+45,5	176	+102,3	40 768	+73,8
154 060	Wachtendonk	.	.	.	.	.	.
154 064	Weeze	42 781	+54,5	20 517	+95,7	56 460	+39,8
<b>158 000</b>	<b>Kreis Mettmann</b>	<b>398 370</b>	<b>+116,1</b>	<b>77 166</b>	<b>+194,3</b>	<b>760 552</b>	<b>+97,4</b>
158 004	Erkrath, Stadt	13 990	+185,5	1 497	+301,3	18 233	+109,0
158 008	Haan, Stadt	23 864	+103,8	3 506	+133,0	48 458	+99,4
158 012	Heiligenhaus, Stadt	.	.	.	.	.	.
158 016	Hilden, Stadt	40 843	+58,7	6 142	+193,6	101 860	+39,4
158 020	Langenfeld (Rhld.), Stadt	21 789	+65,1	4 173	+83,2	41 155	+48,8
158 024	Mettmann, Stadt	52 381	+91,2	12 082	+156,2	96 489	+77,1
158 026	Monheim am Rhein, Stadt	44 439	+117,8	9 821	+157,0	83 168	+109,3
158 028	Ratingen, Stadt	162 046	+166,3	35 560	+252,7	296 371	+156,4
158 032	Velbert, Stadt	29 646	+104,1	3 158	+293,8	54 404	+87,0
158 036	Wülfrath, Stadt	.	.	.	.	.	.
<b>162 000</b>	<b>Rhein-Kreis Neuss</b>	<b>313 895</b>	<b>+77,1</b>	<b>48 535</b>	<b>+135,8</b>	<b>808 951</b>	<b>+41,0</b>
162 004	Dormagen, Stadt	30 589	+77,7	4 879	+204,7	115 500	+22,0
162 008	Grevenbroich, Stadt	27 952	+47,9	4 010	+94,1	69 119	+17,3
162 012	Jüchen, Stadt	5 115	+76,6	531	+107,4	9 134	+62,1
162 016	Kaarst, Stadt	26 294	+118,1	4 359	+192,9	43 908	+153,3
162 020	Korschenbroich, Stadt	.	.	.	.	.	.
162 022	Meerbusch, Stadt	25 736	+47,0	3 159	+86,6	166 416	+13,2
162 024	Neuss, Stadt	189 524	+86,2	31 112	+138,3	313 003	+86,8
162 028	Rommerskirchen	.	.	.	.	.	.
<b>166 000</b>	<b>Kreis Viersen</b>	<b>166 640</b>	<b>+75,7</b>	<b>20 002</b>	<b>+169,8</b>	<b>397 271</b>	<b>+75,1</b>
166 004	Brüggen	19 986	+73,6	2 348	+340,5	43 486	+59,6
166 008	Grefra h	6 338	+83,3	515	+70,5	16 983	+47,2
166 012	Kempfen, Stadt	14 928	+79,5	1 207	+205,6	50 196	+56,3
166 016	Nettetal, Stadt	61 399	+108,5	6 991	+360,5	147 740	+123,1
166 020	Niederkrüchten	9 352	+52,0	1 202	+202,8	24 221	+50,7
166 024	Schwalmtal	.	.	.	.	.	.
166 028	Tönisvorst, Stadt	.	.	.	.	.	.
166 032	Viersen, Stadt	12 157	+45,7	1 201	+18,8	22 632	+42,7
166 036	Willich, Stadt	36 572	+50,5	5 603	+97,8	82 478	+55,4
<b>170 000</b>	<b>Kreis Wesel</b>	<b>358 845</b>	<b>+56,2</b>	<b>37 984</b>	<b>+69,1</b>	<b>793 364</b>	<b>+52,6</b>
170 004	Alpen	5 864	+60,4	702	+107,7	12 300	+59,7
170 008	Dinslaken, Stadt	18 042	+35,6	2 013	+74,6	41 401	+36,5
170 012	Hamminkeln, Stadt	21 645	+37,7	899	+25,2	81 928	+18,8
170 016	Hünxe	.	.	.	.	.	.
170 020	Kamp-Lintfort, Stadt	28 471	+73,9	1 671	+92,7	46 040	+55,1

1) Veränderung gegenüber dem Vorjahreszeitraum in % – 2) mittlere Aufenthaltsdauer (in Tagen) = Übernachtungen / Ankünfte – 3) mittlere Auslastung der angebotenen-Betten = (Übernachtungen / angebotene Bettentage) \* 100

## Noch: 3.1 Leistung der Beherbergungsstätten nach Verwaltungsbezirken

Januar bis Dezember 2022

Amtliche Schlüsselnummer	Verwaltungsbezirk	Übernachtungen		Mittlere Aufenthaltsdauer <sup>2)</sup>		Mittlere Auslastung der angebotenen Betten <sup>3)</sup>
		ausländischer Gäste	Veränderung <sup>1)</sup>	aller Gäste	ausländischer Gäste	
	<b>Kreisfreie Städte</b>					
<b>111 000</b>	<b>Düsseldorf</b>	<b>1 426 151</b>	<b>+170,2</b>	<b>1,7</b>	<b>1,9</b>	<b>36,4</b>
<b>112 000</b>	<b>Duisburg</b>	<b>95 889</b>	<b>+199,5</b>	<b>1,9</b>	<b>1,9</b>	<b>37,5</b>
<b>113 000</b>	<b>Essen</b>	<b>272 357</b>	<b>+178,9</b>	<b>2,0</b>	<b>1,9</b>	<b>34,8</b>
<b>114 000</b>	<b>Krefeld</b>	<b>49 308</b>	<b>+88,9</b>	<b>1,9</b>	<b>2,0</b>	<b>32,3</b>
<b>116 000</b>	<b>Mönchengladbach</b>	<b>74 774</b>	<b>+213,8</b>	<b>2,1</b>	<b>2,4</b>	<b>42,8</b>
<b>117 000</b>	<b>Mülheim an der Ruhr</b>	<b>26 705</b>	<b>+78,8</b>	<b>1,9</b>	<b>2,5</b>	<b>29,3</b>
<b>119 000</b>	<b>Oberhausen</b>	<b>99 592</b>	<b>+109,4</b>	<b>2,3</b>	<b>2,1</b>	<b>37,4</b>
<b>120 000</b>	<b>Remscheid</b>	<b>10 496</b>	<b>+105,7</b>	<b>2,0</b>	<b>1,9</b>	<b>27,7</b>
<b>122 000</b>	<b>Solingen</b>	<b>19 464</b>	<b>+190,4</b>	<b>1,9</b>	<b>2,7</b>	<b>24,8</b>
<b>124 000</b>	<b>Wuppertal</b>	<b>67 555</b>	<b>+158,5</b>	<b>2,5</b>	<b>2,0</b>	<b>39,1</b>
<b>154 000</b>	<b>Kreis Kleve</b>	<b>162 277</b>	<b>+88,4</b>	<b>2,2</b>	<b>1,9</b>	<b>35,4</b>
154 004	Bedburg-Hau	.	.	.	.	.
154 008	Emmerich am Rhein, Stadt	12 548	+114,4	1,9	2,0	37,2
154 012	Geldern, Stadt	5 184	+91,9	3,6	2,0	46,6
154 016	Goch, Stadt	18 192	+25,3	2,3	2,6	43,3
154 020	Issum	1 640	+168,4	2,5	2,5	16,6
154 024	Kalkar, Stadt	42 679	+121,9	2,2	1,8	27,5
154 028	Kerken	1 809	+409,6	2,1	3,5	17,7
154 032	Kevelaer, Stadt	19 616	+28,8	2,1	2,7	27,0
154 036	Kleve, Stadt	17 459	+131,0	2,0	2,0	40,6
154 040	Kranenburg	5 943	+481,5	2,5	2,0	37,1
154 044	Rees, Stadt	5 845	+124,1	2,0	1,9	39,5
154 048	Rheurd	218	x	2,2	2,0	29,1
154 052	Straelen, Stadt	3 959	+75,6	1,9	2,3	33,0
154 056	Uedem	293	+102,1	3,9	1,7	58,1
154 060	Wachtendonk	.	.	.	.	.
154 064	Weeze	23 407	+96,6	1,3	1,1	37,7
<b>158 000</b>	<b>Kreis Mettmann</b>	<b>163 570</b>	<b>+156,0</b>	<b>1,9</b>	<b>2,1</b>	<b>31,6</b>
158 004	Erkrath, Stadt	2 232	+229,2	1,3	1,5	32,4
158 008	Haan, Stadt	8 733	+166,0	2,0	2,5	34,5
158 012	Heiligenhaus, Stadt	.	.	.	.	.
158 016	Hilden, Stadt	16 375	+120,4	2,5	2,7	29,7
158 020	Langenfeld (Rhld.), Stadt	8 724	+78,3	1,9	2,1	25,9
158 024	Mettmann, Stadt	27 716	+107,4	1,8	2,3	30,7
158 026	Monheim am Rhein, Stadt	20 123	+153,1	1,9	2,0	33,0
158 028	Ratingen, Stadt	69 215	+230,0	1,8	1,9	34,4
158 032	Velbert, Stadt	5 280	+180,3	1,8	1,7	29,7
158 036	Wülfrath, Stadt	.	.	.	.	.
<b>162 000</b>	<b>Rhein-Kreis Neuss</b>	<b>120 746</b>	<b>+114,0</b>	<b>2,6</b>	<b>2,5</b>	<b>39,8</b>
162 004	Dormagen, Stadt	16 287	+115,4	3,8	3,3	44,3
162 008	Grevenbroich, Stadt	9 575	+80,0	2,5	2,4	32,8
162 012	Jüchen, Stadt	960	+8,6	1,8	1,8	33,1
162 016	Kaarst, Stadt	8 111	+265,0	1,7	1,9	26,0
162 020	Korschenbroich, Stadt	.	.	.	.	.
162 022	Meerbusch, Stadt	26 714	+68,6	6,5	8,5	56,4
162 024	Neuss, Stadt	56 267	+145,4	1,7	1,8	33,9
162 028	Rommerskirchen	.	.	.	.	.
<b>166 000</b>	<b>Kreis Viersen</b>	<b>48 357</b>	<b>+143,7</b>	<b>2,4</b>	<b>2,4</b>	<b>37,8</b>
166 004	Brüggen	4 570	+183,7	2,2	1,9	24,3
166 008	Grefrath	1 439	-20,4	2,7	2,8	23,9
166 012	Kempfen, Stadt	3 315	+178,8	3,4	2,7	35,7
166 016	Nettetal, Stadt	17 545	+342,5	2,4	2,5	46,1
166 020	Niederkrüchten	2 187	+112,1	2,6	1,8	42,1
166 024	Schwalmtal	.	.	.	.	.
166 028	Tönisvorst, Stadt	.	.	.	.	.
166 032	Viersen, Stadt	2 184	+5,6	1,9	1,8	33,2
166 036	Willich, Stadt	15 641	+105,3	2,3	2,8	40,8
<b>170 000</b>	<b>Kreis Wesel</b>	<b>96 423</b>	<b>+65,3</b>	<b>2,2</b>	<b>2,5</b>	<b>38,8</b>
170 004	Alpen	1 845	+111,6	2,1	2,6	29,8
170 008	Dinslaken, Stadt	4 838	+129,9	2,3	2,4	36,8
170 012	Hamminkeln, Stadt	9 302	+3,6	3,8	10,3	54,3
170 016	Hünxe	.	.	.	.	.
170 020	Kamp-Lintfort, Stadt	2 923	+53,0	1,6	1,7	35,6

Anmerkungen Seite 44

## Noch: 3.1 Leistung der Beherbergungsstätten nach Verwaltungsbezirken

Januar bis Dezember 2022

Amtliche Schlüsselnummer	Verwaltungsbezirk	Ankünfte				Übernachtungen	
		aller Gäste	Veränderung <sup>1)</sup>	ausländischer Gäste	Veränderung <sup>1)</sup>	aller Gäste	Veränderung <sup>1)</sup>
	<b>Noch: Kreis Wesel</b>						
170 024	Moers, Stadt	50 360	+37,0	8 837	+25,1	122 814	+66,6
170 028	Neukirchen-Vluyn, Stadt	.	.	.	.	.	.
170 032	Rheinberg, Stadt	6 563	+30,7	1 140	+20,1	12 554	+18,0
170 036	Schermbeck	34 444	+56,9	1 462	+19,7	70 996	+65,1
170 040	Sonsbeck	24 177	+39,0	2 364	+197,4	70 087	+38,7
170 044	Voerde (Niederrhein), Stadt	8 611	+43,1	708	+54,9	18 516	+30,4
170 048	Wesel, Stadt	73 773	+60,9	11 124	+66,7	132 547	+51,2
170 052	Xanten, Stadt	69 477	+74,4	4 342	+141,8	141 419	+65,6
<b>100 000</b>	<b>Reg.-Bez. Düsseldorf</b>	<b>6 047 210</b>	<b>+99,7</b>	<b>1 389 927</b>	<b>+155,2</b>	<b>11 956 530</b>	<b>+82,6</b>
	<b>Kreisfreie Städte</b>						
<b>314 000</b>	<b>Bonn</b>	<b>705 617</b>	<b>+78,5</b>	<b>125 869</b>	<b>+142,4</b>	<b>1 450 419</b>	<b>+68,3</b>
<b>315 000</b>	<b>Köln</b>	<b>3 195 052</b>	<b>+116,3</b>	<b>956 977</b>	<b>+173,8</b>	<b>5 611 484</b>	<b>+103,0</b>
<b>316 000</b>	<b>Leverkusen</b>	<b>78 138</b>	<b>+75,8</b>	<b>13 476</b>	<b>+185,4</b>	<b>173 236</b>	<b>+50,3</b>
	<b>Städteregion Aachen</b>	<b>690 536</b>	<b>+83,5</b>	<b>209 532</b>	<b>+129,1</b>	<b>1 502 082</b>	<b>+68,9</b>
334 002	Aachen, kreisfreie Stadt	440 844	+80,0	145 862	+126,5	883 327	+64,3
334 004	Alsdorf, Stadt	7 560	+72,5	1 103	+247,9	16 845	+44,9
334 008	Baesweiler, Stadt	6 231	+78,7	1 138	+172,2	13 461	+76,1
334 012	Eschweiler, Stadt	28 483	+144,1	5 770	+282,6	59 029	+90,3
334 016	Herzogenrath, Stadt	.	.	.	.	.	.
334 020	Monschau, Stadt	80 820	+97,8	26 257	+118,7	196 430	+98,4
334 024	Roetgen	.	.	.	.	.	.
334 028	Simmerath	72 013	+77,5	18 568	+111,5	221 953	+60,9
334 032	Stolberg (Rhd.), Stadt	15 998	+228,0	2 751	+347,3	34 815	+137,4
334 036	Würselen, Stadt	23 449	+36,0	5 131	+128,0	48 118	+45,2
	<b>Kreis Düren</b>	<b>240 275</b>	<b>+77,3</b>	<b>58 024</b>	<b>+124,2</b>	<b>615 697</b>	<b>+54,8</b>
358 004	Aldenhoven	203	-53,4	-	-	712	-34,0
358 008	Düren, Stadt	66 905	+74,1	13 786	+128,7	125 540	+38,2
358 012	Heimbach, Stadt	74 310	+75,2	30 860	+121,2	256 986	+58,5
358 016	Hürtgenwald	10 846	+56,3	2 099	+51,8	30 104	+64,0
358 020	Inden	.	.	.	.	.	.
358 024	Jülich, Stadt	34 700	+78,8	4 615	+150,0	73 773	+45,7
358 028	Kreuzau	6 879	+103,5	1 001	+257,5	14 670	+91,0
358 032	Langenwehe	.	.	.	.	.	.
358 036	Linnich, Stadt	.	.	.	.	.	.
358 040	Merzenich	.	.	.	.	.	.
358 044	Nideggen, Stadt	35 910	+96,3	5 185	+145,4	93 536	+75,3
358 048	Niederzier	5 120	+73,6	162	+37,3	7 394	+39,7
358 052	Nörvenich	.	.	.	.	.	.
358 056	Titz	-	-	-	-	-	-
358 060	Vettweiß	-	-	-	-	-	-
	<b>Rhein-Erft-Kreis</b>	<b>431 579</b>	<b>+52,7</b>	<b>103 608</b>	<b>+121,3</b>	<b>1 254 552</b>	<b>+54,2</b>
362 004	Bedburg, Stadt	12 819	+36,9	2 283	+36,6	37 316	+19,8
362 008	Bergheim, Stadt	17 783	+49,5	3 276	+38,1	75 448	+16,9
362 012	Brühl, Stadt	194 317	+37,7	58 062	+150,5	461 992	+95,5
362 016	Elsdorf, Stadt	2 014	+38,1	141	+24,8	10 394	+109,3
362 020	Erfstadt, Stadt	7 166	+72,3	22	-33,3	21 642	+56,3
362 024	Frechen, Stadt	50 833	+61,1	11 129	+92,4	87 305	+58,8
362 028	Hürth, Stadt	76 753	+81,2	17 685	+133,0	393 318	+32,6
362 032	Kerpen, Stadt	39 186	+63,9	6 331	+97,7	106 417	+47,2
362 036	Pulheim, Stadt	15 760	+55,9	2 592	+155,6	29 696	+56,9
362 040	Wesseling, Stadt	14 948	+124,4	2 087	+12,9	31 024	+57,2
	<b>Kreis Euskirchen</b>	<b>264 086</b>	<b>+88,1</b>	<b>37 331</b>	<b>+133,1</b>	<b>855 764</b>	<b>+85,0</b>
366 004	Bad Münstereifel, Stadt	21 493	+197,2	1 349	+265,6	184 423	+180,1
366 008	Blankenheim	47 348	+102,3	3 736	+223,7	130 786	+100,3
366 012	Dahlem	36 300	+56,8	13 417	+109,0	153 409	+49,0
366 016	Euskirchen, Stadt	41 893	+71,5	6 011	+125,9	69 863	+58,0
366 020	Hellen hal	23 714	+91,6	3 357	+101,7	60 162	+70,1
366 024	Kall	22 475	+66,3	1 135	+59,0	54 384	+71,7
366 028	Mechernich, Stadt	6 129	+16,8	232	+75,8	12 987	+9,2
366 032	Nettersheim	.	.	.	.	.	.
366 036	Schleiden, Stadt	39 236	+127,4	5 366	+251,4	122 055	+111,1
366 040	Weilerswist	.	.	.	.	.	.
366 044	Zülpich, Stadt	8 488	+35,3	73	+7,4	32 763	+6,1

Anmerkungen Seite 44

## Noch: 3.1 Leistung der Beherbergungsstätten nach Verwaltungsbezirken

Januar bis Dezember 2022

Amtliche Schlüsselnummer	Verwaltungsbezirk	Übernachtungen		Mittlere Aufenthaltsdauer <sup>2)</sup>		Mittlere Auslastung der angebotenen Betten <sup>3)</sup>
		ausländischer Gäste	Veränderung <sup>1)</sup>	aller Gäste	ausländischer Gäste	
	<b>Noch: Kreis Wesel</b>					
170 024	Moers, Stadt	16 034	+13,9	2,4	1,8	42,8
170 028	Neukirchen-Vluyn, Stadt	.	.	.	.	.
170 032	Rheinberg, Stadt	2 564	-12,3	1,9	2,2	23,4
170 036	Schermbeck	3 598	+32,3	2,1	2,5	39,8
170 040	Sonsbeck	5 409	+167,4	2,9	2,3	33,8
170 044	Voerde (Niederrhein), Stadt	1 683	+51,2	2,2	2,4	34,6
170 048	Wesel, Stadt	29 264	+75,7	1,8	2,6	40,1
170 052	Xanten, Stadt	11 243	+196,2	2,0	2,6	38,9
<b>100 000</b>	<b>Reg.-Bez. Düsseldorf</b>	<b>2 733 664</b>	<b>+150,2</b>	<b>2,0</b>	<b>2,0</b>	<b>36,2</b>
	<b>Kreisfreie Städte</b>					
<b>314 000</b>	<b>Bonn</b>	<b>287 938</b>	<b>+136,0</b>	<b>2,1</b>	<b>2,3</b>	<b>41,1</b>
<b>315 000</b>	<b>Köln</b>	<b>1 741 200</b>	<b>+163,9</b>	<b>1,8</b>	<b>1,8</b>	<b>42,7</b>
<b>316 000</b>	<b>Leverkusen</b>	<b>34 913</b>	<b>+139,4</b>	<b>2,2</b>	<b>2,6</b>	<b>34,2</b>
	<b>Städteregion Aachen</b>					
<b>334 000</b>	<b>Aachen, kreisfreie Stadt</b>	<b>247 915</b>	<b>+117,7</b>	<b>2,0</b>	<b>1,7</b>	<b>45,8</b>
334 002	Aachen, kreisfreie Stadt	247 915	+117,7	2,0	1,7	45,8
334 004	Alsdorf, Stadt	2 238	+234,0	2,2	2,0	39,4
334 008	Baesweiler, Stadt	2 831	+161,9	2,2	2,5	24,3
334 012	Eschweiler, Stadt	11 015	+131,2	2,1	1,9	43,7
334 016	Herzogenrath, Stadt	.	.	.	.	.
334 020	Monschau, Stadt	52 775	+130,1	2,4	2,0	36,8
334 024	Roetgen	.	.	.	.	.
334 028	Simmerath	49 322	+103,6	3,1	2,7	34,4
334 032	Stolberg (Rhld.), Stadt	5 322	+238,5	2,2	1,9	33,7
334 036	Würselen, Stadt	9 996	+135,3	2,1	1,9	36,4
<b>358 000</b>	<b>Kreis Düren</b>	<b>181 700</b>	<b>+95,5</b>	<b>2,6</b>	<b>3,1</b>	<b>37,3</b>
358 004	Aldenhoven	.	.	3,5	.	10,9
358 008	Düren, Stadt	25 468	+100,3	1,9	1,8	42,2
358 012	Heimbach, Stadt	125 208	+98,6	3,5	4,1	43,3
358 016	Hürtgenwald	4 963	+56,9	2,8	2,4	29,0
358 020	Inden	.	.	.	.	.
358 024	Jülich, Stadt	10 446	+51,5	2,1	2,3	35,8
358 028	Kreuzau	1 888	+86,2	2,1	1,9	31,9
358 032	Langerwehe	.	.	.	.	.
358 036	Linnich, Stadt	.	.	.	.	.
358 040	Merzenich	.	.	.	.	.
358 044	Nideggen, Stadt	12 803	+139,4	2,6	2,5	28,6
358 048	Niederzier	231	+4,1	1,4	1,4	17,5
358 052	Nörvenich	.	.	.	.	.
358 056	Titz	.	.	.	.	.
358 060	Vettweiß	.	.	.	.	.
<b>362 000</b>	<b>Rhein-Erft-Kreis</b>	<b>248 971</b>	<b>+58,0</b>	<b>2,9</b>	<b>2,4</b>	<b>46,1</b>
362 004	Bedburg, Stadt	19 638	+12,4	2,9	8,6	28,8
362 008	Bergheim, Stadt	29 199	+1,0	4,2	8,9	51,8
362 012	Brühl, Stadt	79 829	+149,9	2,4	1,4	45,7
362 016	Elsdorf, Stadt	1 706	+55,7	5,2	12,1	31,2
362 020	Erfstadt, Stadt	52	-42,2	3,0	2,4	21,3
362 024	Frechen, Stadt	19 647	+105,9	1,7	1,8	36,9
362 028	Hürth, Stadt	78 501	+41,3	5,1	4,4	70,6
362 032	Kerpen, Stadt	11 416	+74,7	2,7	1,8	34,0
362 036	Pulheim, Stadt	5 304	+167,6	1,9	2,0	25,2
362 040	Wesseling, Stadt	3 679	-16,7	2,1	1,8	29,5
<b>366 000</b>	<b>Kreis Euskirchen</b>	<b>133 146</b>	<b>+123,0</b>	<b>3,2</b>	<b>3,6</b>	<b>34,4</b>
366 004	Bad Münstereifel, Stadt	2 529	+238,1	8,6	1,9	49,1
366 008	Blankenheim	10 257	+163,3	2,8	2,7	27,5
366 012	Dahlem	72 965	+109,1	4,2	5,4	33,7
366 016	Euskirchen, Stadt	10 086	+124,6	1,7	1,7	34,4
366 020	Hellenthal	9 941	+115,9	2,5	3,0	25,6
366 024	Kall	2 109	+22,8	2,4	1,9	30,8
366 028	Mechernich, Stadt	1 570	+79,6	2,1	6,8	17,0
366 032	Nettersheim	.	.	.	.	.
366 036	Schleiden, Stadt	18 176	+243,6	3,1	3,4	32,1
366 040	Weilerswist	.	.	.	.	.
366 044	Zülpich, Stadt	146	+21,7	3,9	2,0	60,7

Anmerkungen Seite 44



## Noch: 3.1 Leistung der Beherbergungsstätten nach Verwaltungsbezirken

Januar bis Dezember 2022

Amtliche Schlüsselnummer	Verwaltungsbezirk	Ankünfte				Übernachtungen	
		aller Gäste	Veränderung <sup>1)</sup>	ausländischer Gäste	Veränderung <sup>1)</sup>	aller Gäste	Veränderung <sup>1)</sup>
<b>370 000</b>	<b>Kreis Heinsberg</b>	<b>109 834</b>	<b>+64,9</b>	<b>17 862</b>	<b>+124,6</b>	<b>252 915</b>	<b>+49,1</b>
370 004	Erkelenz, Stadt	15 301	+27,0	2 152	+106,3	29 475	+26,4
370 008	Gangelt	.	.	.	.	.	.
370 012	Geilenkirchen, Stadt	.	.	.	.	.	.
370 016	Heinsberg, Stadt	26 879	+78,2	6 980	+121,1	41 639	+93,0
370 020	Hückelhoven, Stadt	8 688	+121,1	1 041	+319,8	19 086	+109,0
370 024	Selfkant	.	.	.	.	.	.
370 028	Übach-Palenberg, Stadt	6 429	+66,1	1 198	+85,2	21 659	+63,3
370 032	Waldfeucht	.	.	.	.	.	.
370 036	Wassenberg, Stadt	18 620	+56,0	2 607	+171,0	41 221	+57,8
370 040	Wegberg, Stadt	23 385	+72,5	1 034	+146,2	70 616	+20,4
<b>374 000</b>	<b>Oberbergischer Kreis</b>	<b>225 281</b>	<b>+80,8</b>	<b>12 995</b>	<b>+76,3</b>	<b>725 872</b>	<b>+44,4</b>
374 004	Bergneustadt, Stadt	17 236	+74,2	907	+70,8	41 721	+53,8
374 008	Engelskirchen	12 061	+51,7	506	-25,8	81 192	+8,1
374 012	Gummersbach, Stadt	40 603	+60,1	4 960	+97,5	96 645	+57,4
374 016	Hückeswagen, Stadt	10 119	+43,3	321	+134,3	24 421	+40,7
374 020	Lindlar	20 207	+77,4	942	+86,5	55 181	+49,1
374 024	Marienheide	.	.	.	.	.	.
374 028	Morsbach	.	.	.	.	.	.
374 032	Nümbrecht	27 922	+97,3	236	-16,3	140 350	+36,9
374 036	Radevormwald, Stadt	22 140	+206,4	132	+238,5	64 723	+94,5
374 040	Reichshof	3 446	+12,1	49	+44,1	64 776	+7,8
374 044	Waldbrohl, Stadt	22 776	+101,1	413	+92,1	52 716	+96,4
374 048	Wiehl, Stadt	20 790	+91,0	936	+12,0	43 436	+79,4
374 052	Wipperfürth, Stadt	19 169	+68,4	2 114	+115,9	40 148	+65,7
<b>378 000</b>	<b>Rhein.-Berg. Kreis</b>	<b>169 476</b>	<b>+75,7</b>	<b>20 187</b>	<b>+111,2</b>	<b>444 435</b>	<b>+43,1</b>
378 004	Bergisch Gladbach, Stadt	67 983	+70,0	12 153	+114,8	149 998	+50,9
378 008	Burscheid, Stadt	9 119	+97,1	1 210	+490,2	14 799	+81,6
378 012	Kürten	5 098	+69,4	249	+223,4	18 792	+107,2
378 016	Leichlingen (Rhld.), Stadt	8 005	+14,5	359	-9,1	99 868	+5,9
378 020	Odenthal	27 090	+183,8	833	+67,6	37 810	+181,6
378 024	Overath, Stadt	12 179	+64,2	1 680	+36,9	41 649	+77,6
378 028	Rösrath, Stadt	17 689	+70,2	1 827	+165,2	30 508	+20,7
378 032	Wermelskirchen, Stadt	22 313	+53,9	1 876	+131,6	51 011	+36,2
<b>382 000</b>	<b>Rhein-Sieg-Kreis</b>	<b>523 010</b>	<b>+81,5</b>	<b>63 073</b>	<b>+133,8</b>	<b>1 172 260</b>	<b>+66,2</b>
382 004	Alfter	7 484	+64,5	488	+63,8	19 761	+35,6
382 008	Bad Honnef, Stadt	63 812	+119,7	7 108	+145,3	133 651	+93,6
382 012	Bornheim, Stadt	23 348	+66,1	3 965	+152,7	63 325	+56,2
382 016	Eitorf	.	.	.	.	.	.
382 020	Hennef (Sieg), Stadt	38 938	+103,9	2 661	+186,1	155 381	+69,0
382 024	Königswinter, Stadt	110 182	+66,8	15 456	+123,1	216 629	+73,4
382 028	Lohmar, Stadt	11 708	+80,6	1 171	+144,5	17 435	+57,5
382 032	Meckenheim, Stadt	18 219	+77,2	2 514	+165,5	37 109	+40,4
382 036	Much	.	.	.	.	.	.
382 040	Neunkirchen-Seelscheid	.	.	.	.	.	.
382 044	Niederkassel, Stadt	18 479	+104,1	3 893	+102,5	31 040	+98,4
382 048	Rheinbach, Stadt	20 034	+80,0	2 043	+40,1	51 643	+116,7
382 052	Ruppichteroth	.	.	.	.	.	.
382 056	Sankt Augustin, Stadt	12 494	+65,9	1 515	+83,0	24 982	+39,6
382 060	Siegburg, Stadt	49 893	+80,0	6 268	+133,4	116 774	+36,1
382 064	Swisttal	9 421	+101,4	918	+354,5	30 925	+63,9
382 068	Troisdorf, Stadt	69 450	+90,5	9 708	+173,7	126 890	+79,4
382 072	Wachtberg	8 289	+25,7	442	+82,6	19 083	+15,6
382 076	Windeck	11 559	+71,1	70	-1,4	25 941	+63,1
<b>300 000</b>	<b>Reg.-Bez. Köln</b>	<b>6 632 884</b>	<b>+93,5</b>	<b>1 618 934</b>	<b>+153,7</b>	<b>14 058 716</b>	<b>+75,9</b>
	<b>Kreisfreie Städte</b>						
<b>512 000</b>	<b>Bottrop</b>	<b>31 079</b>	<b>+95,4</b>	<b>4 340</b>	<b>+282,0</b>	<b>78 224</b>	<b>+42,5</b>
<b>513 000</b>	<b>Gelsenkirchen</b>	<b>112 269</b>	<b>+74,7</b>	<b>12 157</b>	<b>+63,6</b>	<b>308 432</b>	<b>+39,0</b>
<b>515 000</b>	<b>Münster</b>	<b>632 952</b>	<b>+71,8</b>	<b>85 211</b>	<b>+138,7</b>	<b>1 530 375</b>	<b>+93,2</b>

Anmerkungen Seite 44

## Noch: 3.1 Leistung der Beherbergungsstätten nach Verwaltungsbezirken

Januar bis Dezember 2022

Amtliche Schlüsselnummer	Verwaltungsbezirk	Übernachtungen		Mittlere Aufenthaltsdauer <sup>2)</sup>		Mittlere Auslastung der angebotenen Betten <sup>3)</sup>
		ausländischer Gäste	Veränderung <sup>1)</sup>	aller Gäste	ausländischer Gäste	
<b>370 000</b>	<b>Kreis Heinsberg</b>	<b>37 915</b>	<b>+106,9</b>	<b>2,3</b>	<b>2,1</b>	<b>35,0</b>
370 004	Erkelenz, Stadt	4 664	+82,5	1,9	2,2	37,2
370 008	Gangelt	.	.	.	.	.
370 012	Geilenkirchen, Stadt	.	.	.	.	.
370 016	Heinsberg, Stadt	10 519	+148,7	1,5	1,5	41,3
370 020	Hückelhoven, Stadt	1 894	+348,8	2,2	1,8	33,9
370 024	Selfkant	.	.	.	.	.
370 028	Übach-Palenberg, Stadt	3 387	+56,2	3,4	2,8	29,0
370 032	Waldfeucht	.	.	.	.	.
370 036	Wassenberg, Stadt	5 190	+275,8	2,2	2,0	26,1
370 040	Wegberg, Stadt	3 847	+43,3	3,0	3,7	40,8
<b>374 000</b>	<b>Oberbergischer Kreis</b>	<b>33 379</b>	<b>+43,4</b>	<b>3,2</b>	<b>2,6</b>	<b>34,7</b>
374 004	Bergneustadt, Stadt	2 264	-16,0	2,4	2,5	24,6
374 008	Engelskirchen	1 001	-49,8	6,7	2,0	54,2
374 012	Gummersbach, Stadt	13 377	+79,3	2,4	2,7	34,7
374 016	Hückeswagen, Stadt	780	+114,9	2,4	2,4	21,2
374 020	Lindlar	3 828	+40,0	2,7	4,1	23,4
374 024	Marienheide	.	.	.	.	.
374 028	Morsbach	.	.	.	.	.
374 032	Nümbrecht	587	-25,0	5,0	2,5	45,9
374 036	Radevormwald, Stadt	178	+212,3	2,9	1,3	30,3
374 040	Reichshof	229	-24,2	18,8	4,7	62,3
374 044	Waldbröl, Stadt	1 261	+37,8	2,3	3,1	26,0
374 048	Wiehl, Stadt	1 624	+20,0	2,1	1,7	30,3
374 052	Wipperfürth, Stadt	4 955	+78,6	2,1	2,3	25,9
<b>378 000</b>	<b>Rhein.-Berg. Kreis</b>	<b>41 901</b>	<b>+66,3</b>	<b>2,6</b>	<b>2,1</b>	<b>37,7</b>
378 004	Bergisch Gladbach, Stadt	21 693	+92,5	2,2	1,8	35,4
378 008	Burscheid, Stadt	2 135	+424,6	1,6	1,8	31,8
378 012	Kürten	743	+416,0	3,7	3,0	26,9
378 016	Leichlingen (Rhld.), Stadt	3 286	-25,5	12,5	9,2	55,6
378 020	Odenthal	1 687	+67,0	1,4	2,0	27,3
378 024	Overath, Stadt	5 940	+20,1	3,4	3,5	40,5
378 028	Rösrath, Stadt	2 970	+137,8	1,7	1,6	36,5
378 032	Wermelskirchen, Stadt	3 447	+96,3	2,3	1,8	37,8
<b>382 000</b>	<b>Rhein-Sieg-Kreis</b>	<b>146 625</b>	<b>+100,1</b>	<b>2,2</b>	<b>2,3</b>	<b>36,4</b>
382 004	Alfter	2 970	+32,1	2,6	6,1	32,6
382 008	Bad Honnef, Stadt	19 536	+185,5	2,1	2,7	33,1
382 012	Bornheim, Stadt	12 689	+79,3	2,7	3,2	32,3
382 016	Eitorf	.	.	.	.	.
382 020	Hennef (Sieg), Stadt	5 895	+177,2	4,0	2,2	43,2
382 024	Königswinter, Stadt	31 029	+145,7	2,0	2,0	34,7
382 028	Lohmar, Stadt	1 997	+100,1	1,5	1,7	22,9
382 032	Meckenheim, Stadt	5 141	+111,3	2,0	2,0	48,0
382 036	Much	.	.	.	.	.
382 040	Neunkirchen-Seelscheid	.	.	.	.	.
382 044	Niederkassel, Stadt	8 140	+71,1	1,7	2,1	40,2
382 048	Rheinbach, Stadt	3 482	+13,8	2,6	1,7	42,6
382 052	Ruppichteroth	.	.	.	.	.
382 056	Sankt Augustin, Stadt	2 973	+45,2	2,0	2,0	45,8
382 060	Siegburg, Stadt	18 516	+21,5	2,3	3,0	39,0
382 064	Swisttal	1 673	+419,6	3,3	1,8	30,1
382 068	Troisdorf, Stadt	19 499	+160,8	1,8	2,0	40,1
382 072	Wachtberg	1 335	+38,3	2,3	3,0	31,7
382 076	Windeck	107	-36,7	2,2	1,5	23,6
<b>300 000</b>	<b>Reg.-Bez. Köln</b>	<b>3 274 519</b>	<b>+130,2</b>	<b>2,1</b>	<b>2,0</b>	<b>40,4</b>
	<b>Kreisfreie Städte</b>					
<b>512 000</b>	<b>Bottrop</b>	<b>12 310</b>	<b>+97,1</b>	<b>2,5</b>	<b>2,8</b>	<b>36,0</b>
<b>513 000</b>	<b>Gelsenkirchen</b>	<b>23 983</b>	<b>+36,9</b>	<b>2,7</b>	<b>2,0</b>	<b>39,5</b>
<b>515 000</b>	<b>Münster</b>	<b>157 592</b>	<b>+136,9</b>	<b>2,4</b>	<b>1,8</b>	<b>44,2</b>

Anmerkungen Seite 44

## Noch: 3.1 Leistung der Beherbergungsstätten nach Verwaltungsbezirken

Januar bis Dezember 2022

Amtliche Schlüsselnummer	Verwaltungsbezirk	Ankünfte				Übernachtungen	
		aller Gäste	Veränderung <sup>1)</sup>	ausländischer Gäste	Veränderung <sup>1)</sup>	aller Gäste	Veränderung <sup>1)</sup>
<b>554 000</b>	<b>Kreis Borken</b>	<b>291 712</b>	<b>+52,8</b>	<b>45 485</b>	<b>+73,9</b>	<b>612 734</b>	<b>+35,7</b>
554 004	Ahaus, Stadt	27 581	+57,7	3 261	+89,2	56 564	+30,5
554 008	Bocholt, Stadt	41 886	+63,2	6 012	+112,2	88 698	+51,3
554 012	Borken, Stadt	30 376	+64,0	2 908	+124,7	69 608	+33,5
554 016	Gescher, Stadt	11 748	+66,4	698	+77,6	17 919	+43,9
554 020	Gronau (Westf.), Stadt	41 617	+23,2	7 311	+61,2	113 993	+30,0
554 024	Heek	8 973	+90,8	568	+45,6	17 416	+69,1
554 028	Heiden	.	.	.	.	.	.
554 032	Isselburg, Stadt	8 995	+47,0	1 614	+66,0	16 399	+37,1
554 036	Legden	29 654	+36,1	8 308	+15,6	48 273	+2,9
554 040	Raesfeld	6 802	+47,2	170	+82,8	10 709	+32,9
554 044	Reken	19 697	+91,1	1 610	+93,0	39 239	+65,8
554 048	Rhede, Stadt	7 218	+53,5	1 085	+99,4	13 931	+49,4
554 052	Schöppingen	11 211	+53,8	721	+146,1	25 942	+38,4
554 056	Stadtlohn, Stadt	.	.	.	.	.	.
554 060	Südlohn	13 657	+46,8	2 018	+91,5	24 750	+31,4
554 064	Velen, Stadt	15 661	+66,5	7 184	+115,0	34 798	+33,5
554 068	Vreden, Stadt	12 826	+67,5	1 914	+209,7	23 685	+46,5
<b>558 000</b>	<b>Kreis Coesfeld</b>	<b>207 176</b>	<b>+52,6</b>	<b>12 175</b>	<b>+54,3</b>	<b>588 785</b>	<b>+63,2</b>
558 004	Ascheberg	19 768	+68,7	1 568	+71,2	33 084	+55,3
558 008	Billerbeck, Stadt	27 836	+73,3	1 191	+111,2	50 898	+61,0
558 012	Coesfeld, Stadt	26 492	+61,7	1 339	+52,5	46 436	+72,9
558 016	Dülmen, Stadt	26 400	+1,5	1 983	+70,8	65 629	+3,3
558 020	Havixbeck	3 921	+43,4	265	+227,2	17 609	+33,0
558 024	Lüdinghausen, Stadt	25 387	+92,4	1 688	+115,9	54 966	+103,5
558 028	Nordkirchen	.	.	.	.	.	.
558 032	Nottuln	20 498	+87,8	731	+93,4	48 106	+75,9
558 036	Olfen, Stadt	.	.	.	.	.	.
558 040	Rosendahl	6 796	+62,4	205	-82,5	9 930	+54,5
558 044	Senden	26 090	+41,0	2 860	+63,0	50 344	+29,1
<b>562 000</b>	<b>Kreis Recklinghausen</b>	<b>324 872</b>	<b>+61,2</b>	<b>48 624</b>	<b>+132,0</b>	<b>653 081</b>	<b>+38,7</b>
562 004	Castrop-Rauxel, Stadt	22 887	+75,8	1 802	+91,7	46 372	+65,8
562 008	Datteln, Stadt	32 625	+53,2	674	+108,0	81 347	+51,9
562 012	Dorsten, Stadt	27 463	+11,2	4 638	+18,2	73 864	+11,8
562 014	Gladbeck, Stadt	.	.	.	.	.	.
562 016	Haltern am See, Stadt	67 537	+71,0	2 112	+168,4	142 990	+67,5
562 020	Herten, Stadt	16 854	+57,6	2 319	+170,6	26 852	+20,2
562 024	Marl, Stadt	29 217	+70,4	6 830	+74,4	55 822	+51,7
562 028	Oer-Erkenschwick, Stadt	16 228	+62,9	375	-26,8	40 235	+7,5
562 032	Recklinghausen, Stadt	63 700	+68,9	12 683	+296,8	109 718	+16,3
562 036	Waltrip, Stadt	.	.	.	.	.	.
<b>566 000</b>	<b>Kreis Steinfurt</b>	<b>326 029</b>	<b>+40,0</b>	<b>41 809</b>	<b>+101,5</b>	<b>871 465</b>	<b>+27,3</b>
566 004	Altenberge	8 334	-7,0	121	+181,4	20 882	+30,6
566 008	Emsdetten, Stadt	18 708	+50,3	1 274	+185,0	38 168	+48,4
566 012	Greven, Stadt	36 364	+29,8	4 191	+87,6	103 199	+43,8
566 016	Hörstel, Stadt	33 566	+33,2	2 966	+35,9	78 985	+9,4
566 020	Hopsten	.	.	.	.	.	.
566 024	Horstmar, Stadt	2 178	+84,7	258	+25,2	10 292	-10,2
566 028	Ibbenbüren, Stadt	33 259	+49,4	4 922	+104,6	57 272	+52,5
566 032	Ladbergen	14 335	+37,5	3 336	+87,9	26 450	+32,7
566 036	Laer	.	.	.	.	.	.
566 040	Lengerich, Stadt	10 469	+70,2	1 345	+91,9	24 810	+51,6
566 044	Lienen	6 052	+73,8	2 425	+118,7	20 932	+24,2
566 048	Lotte	.	.	.	.	.	.
566 052	Metelen	773	-5,5	-	-	4 230	+7,3
566 056	Mettingen	7 408	+22,7	1 580	+202,1	41 148	+16,3
566 060	Neuenkirchen	.	.	.	.	.	.
566 064	Nordwalde	5 874	+115,2	128	+287,9	13 469	+153,1
566 068	Ochtrup, Stadt	5 387	+44,5	565	+144,6	9 173	+33,6
566 072	Recke	6 610	+48,4	279	+66,1	20 548	+33,7
566 076	Rheine, Stadt	52 170	+49,4	9 877	+117,8	129 419	+34,9
566 080	Saerbeck	9 065	+39,3	386	+13,2	23 883	+40,4
566 084	Steinfurt, Stadt	14 088	+40,7	1 724	+274,8	32 305	+21,5
566 088	Tecklenburg, Stadt	36 138	+40,6	4 250	+124,3	141 703	+16,2
566 092	Westerkappeln	2 920	+58,7	362	+115,5	8 654	+30,0
566 096	Wettringen	15 440	+13,6	1 491	+48,1	48 093	+0,1

Anmerkungen Seite 44

## Noch: 3.1 Leistung der Beherbergungsstätten nach Verwaltungsbezirken

Januar bis Dezember 2022

Amtliche Schlüsselnummer	Verwaltungsbezirk	Übernachtungen		Mittlere Aufenthaltsdauer <sup>2)</sup>		Mittlere Auslastung der angebotenen Betten <sup>3)</sup>
		ausländischer Gäste	Veränderung <sup>1)</sup>	aller Gäste	ausländischer Gäste	
<b>554 000</b>	<b>Kreis Borken</b>	<b>95 470</b>	<b>+45,1</b>	<b>2,1</b>	<b>2,1</b>	<b>30,6</b>
554 004	Ahaus, Stadt	7 895	+33,8	2,1	2,4	28,2
554 008	Bocholt, Stadt	13 720	+70,1	2,1	2,3	30,5
554 012	Borken, Stadt	8 924	+26,5	2,3	3,1	33,9
554 016	Gescher, Stadt	973	+78,2	1,5	1,4	37,2
554 020	Gronau (Westf.), Stadt	23 691	+54,5	2,7	3,2	40,0
554 024	Heek	864	+7,5	1,9	1,5	20,3
554 028	Heiden	.	.	.	.	.
554 032	Isselburg, Stadt	3 204	+78,8	1,8	2,0	29,9
554 036	Legden	9 260	+8,1	1,6	1,1	21,9
554 040	Raesfeld	321	+31,0	1,6	1,9	20,7
554 044	Reken	4 589	-13,5	2,0	2,9	28,5
554 048	Rhede, Stadt	2 335	+74,3	1,9	2,2	27,6
554 052	Schöppingen	1 917	+27,5	2,3	2,7	29,2
554 056	Stadtlohn, Stadt	.	.	.	.	.
554 060	Südlohn	3 177	+42,9	1,8	1,6	40,6
554 064	Velen, Stadt	11 101	+108,7	2,2	1,5	27,4
554 068	Vreden, Stadt	3 245	+134,1	1,8	1,7	49,4
<b>558 000</b>	<b>Kreis Coesfeld</b>	<b>30 929</b>	<b>+23,8</b>	<b>2,8</b>	<b>2,5</b>	<b>35,7</b>
558 004	Ascheberg	2 206	+76,3	1,7	1,4	29,7
558 008	Billerbeck, Stadt	2 753	+50,5	1,8	2,3	32,0
558 012	Coesfeld, Stadt	2 619	+62,7	1,8	2,0	38,9
558 016	Dülmen, Stadt	9 127	-5,8	2,5	4,6	33,0
558 020	Havixbeck	419	+39,2	4,5	1,6	33,5
558 024	Lüdinghausen, Stadt	3 681	+113,6	2,2	2,2	37,5
558 028	Nordkirchen	.	.	.	.	.
558 032	Nottuln	1 540	+87,6	2,3	2,1	29,4
558 036	Olfen, Stadt	.	.	.	.	.
558 040	Rosendahl	205	-82,5	1,5	1,0	21,1
558 044	Senden	7 585	+21,0	1,9	2,7	34,3
<b>562 000</b>	<b>Kreis Recklinghausen</b>	<b>96 855</b>	<b>+60,9</b>	<b>2,0</b>	<b>2,0</b>	<b>36,7</b>
562 004	Castrop-Rauxel, Stadt	4 312	+54,6	2,0	2,4	34,9
562 008	Datteln, Stadt	2 356	+167,4	2,5	3,5	50,4
562 012	Dorsten, Stadt	23 095	+61,1	2,7	5,0	36,1
562 014	Gladbeck, Stadt	.	.	.	.	.
562 016	Haltern am See, Stadt	3 615	+112,1	2,1	1,7	35,4
562 020	Herten, Stadt	3 329	+28,7	1,6	1,4	33,4
562 024	Marl, Stadt	12 256	+37,0	1,9	1,8	33,6
562 028	Oer-Erkenschwick, Stadt	1 381	-72,7	2,5	3,7	23,2
562 032	Recklinghausen, Stadt	20 888	+64,6	1,7	1,6	41,7
562 036	Waltrop, Stadt	.	.	.	.	.
<b>566 000</b>	<b>Kreis Steinfurt</b>	<b>124 468</b>	<b>+38,6</b>	<b>2,7</b>	<b>3,0</b>	<b>36,5</b>
566 004	Altenberge	1 215	+102,5	2,5	10,0	29,2
566 008	Emsdetten, Stadt	4 829	+59,2	2,0	3,8	28,3
566 012	Greven, Stadt	7 585	+25,0	2,8	1,8	28,6
566 016	Hörstel, Stadt	12 127	+22,4	2,4	4,1	36,0
566 020	Hopsten	.	.	.	.	.
566 024	Horstmar, Stadt	2 745	-46,7	4,7	10,6	41,5
566 028	bbenbüren, Stadt	8 959	+125,3	1,7	1,8	34,9
566 032	Ladbergen	5 125	+102,2	1,8	1,5	36,1
566 036	Laer	.	.	.	.	.
566 040	Lengerich, Stadt	4 024	+66,1	2,4	3,0	28,8
566 044	Lienen	11 150	+11,2	3,5	4,6	32,5
566 048	Lotte	.	.	.	.	.
566 052	Metelen	-	-	5,5	-	40,5
566 056	Mettingen	4 398	+141,9	5,6	2,8	42,7
566 060	Neuenkirchen	.	.	.	.	.
566 064	Nordwalde	207	+218,5	2,3	1,6	22,8
566 068	Ochtrup, Stadt	832	+129,2	1,7	1,5	29,1
566 072	Recke	1 099	+324,3	3,1	3,9	32,8
566 076	Rheine, Stadt	21 657	+137,3	2,5	2,2	45,5
566 080	Saerbeck	1 005	+15,3	2,6	2,6	31,5
566 084	Steinfurt, Stadt	3 808	+27,7	2,3	2,2	32,8
566 088	Tecklenburg, Stadt	21 582	+24,0	3,9	5,1	46,4
566 092	Westerkappeln	1 293	+70,6	3,0	3,6	43,9
566 096	Wettringen	9 917	-7,7	3,1	6,7	38,8

Anmerkungen Seite 44

## Noch: 3.1 Leistung der Beherbergungsstätten nach Verwaltungsbezirken

Januar bis Dezember 2022

Amtliche Schlüsselnummer	Verwaltungsbezirk	Ankünfte				Übernachtungen	
		aller Gäste	Veränderung <sup>1)</sup>	ausländischer Gäste	Veränderung <sup>1)</sup>	aller Gäste	Veränderung <sup>1)</sup>
<b>570 000</b>	<b>Kreis Warendorf</b>	<b>179 135</b>	<b>+51,5</b>	<b>16 190</b>	<b>+118,8</b>	<b>485 515</b>	<b>+29,3</b>
570 004	Ahlen, Stadt	12 170	+31,3	1 360	+85,0	28 832	+31,6
570 008	Beckum, Stadt	14 942	+107,0	2 684	+307,9	33 644	+68,7
570 012	Beelen	2 071	+17,9	814	+49,1	6 666	+25,0
570 016	Drensteinfurt, Stadt	8 441	+68,3	757	+118,8	12 184	+62,0
570 020	Ennigerloh, Stadt	7 601	+29,7	672	+42,7	16 368	+24,6
570 024	Everswinkel	4 111	+40,4	100	+12,4	12 146	+22,3
570 028	Oelde, Stadt	14 207	+94,9	2 109	+127,0	27 247	+90,8
570 032	Ostbevern	16 360	+38,4	970	+90,2	22 055	+23,5
570 036	Sassenberg, Stadt	16 857	+8,0	1 237	+97,3	60 570	+2,1
570 040	Sendenhorst, Stadt	14 252	+41,2	1 006	+98,0	82 095	+9,7
570 044	Telgte, Stadt	18 937	+67,9	1 551	+165,1	75 467	+26,0
570 048	Wadersloh	1 571	+36,6	263	+182,8	6 356	+39,5
570 052	Warendorf, Stadt	47 615	+64,7	2 667	+104,5	101 885	+51,8
<b>500 000</b>	<b>Reg.-Bez. Münster</b>	<b>2 105 224</b>	<b>+58,5</b>	<b>265 991</b>	<b>+108,7</b>	<b>5 128 611</b>	<b>+50,3</b>
<b>711 000</b>	<b>Kreisfreie Stadt Bielefeld</b>	<b>278 229</b>	<b>+70,0</b>	<b>30 278</b>	<b>+65,5</b>	<b>582 829</b>	<b>+66,6</b>
<b>754 000</b>	<b>Kreis Gütersloh</b>	<b>239 404</b>	<b>+73,1</b>	<b>23 706</b>	<b>+90,9</b>	<b>535 952</b>	<b>+52,0</b>
754 004	Borgholzhausen, Stadt	.	.	.	.	.	.
754 008	Gütersloh, Stadt	51 160	+80,0	10 233	+126,2	137 545	+44,0
754 012	Halle (Westf.), Stadt	36 153	+90,7	2 675	+97,6	76 169	+80,4
754 016	Harsewinkel, Stadt	21 032	+73,0	2 282	+165,3	49 712	+60,3
754 020	Herzebrock-Clarholz	4 296	+44,3	765	+148,4	11 154	+21,5
754 024	Langenberg	–	–100,0	–	–	–	–100,0
754 028	Rheda-Wiedenbrück, Stadt	30 150	+41,5	2 463	+48,6	54 245	+29,9
754 032	Rietberg, Stadt	26 916	+57,0	609	–46,8	44 718	+40,6
754 036	Schloß Holte-Stukenbrock, Stadt	34 895	+115,9	1 986	+79,6	78 192	+71,5
754 040	Steinhagen	4 425	+47,5	14	–33,3	7 488	+64,7
754 044	Verl, Stadt	13 665	+68,0	1 380	+52,3	22 309	+57,6
754 048	Versmold, Stadt	.	.	.	.	.	.
754 052	Werther (Westf.), Stadt	6 893	+124,5	972	+202,8	16 998	+132,1
<b>758 000</b>	<b>Kreis Herford</b>	<b>92 114</b>	<b>+57,2</b>	<b>7 230</b>	<b>+21,2</b>	<b>342 646</b>	<b>+30,8</b>
758 004	Bünde, Stadt	8 663	+69,7	967	+134,7	28 851	+106,4
758 008	Enger, Stadt	–	–	–	–	–	–
758 012	Herford, Stadt	29 370	+60,6	2 480	–22,5	53 197	+35,6
758 016	Hiddenhausen	13 996	+65,0	1 190	+125,4	24 097	+41,4
758 020	Kirchlengern	.	.	.	.	.	.
758 024	Löhne, Stadt	9 887	+57,3	478	+202,5	117 984	+18,9
758 028	Rödinghausen	4 706	+36,5	94	–42,7	13 353	+21,8
758 032	Spenge, Stadt	.	.	.	.	.	.
758 036	Vlotho, Stadt	22 011	+60,7	1 922	+33,8	96 319	+34,0
<b>762 000</b>	<b>Kreis Höxter</b>	<b>240 173</b>	<b>+51,1</b>	<b>17 418</b>	<b>+101,4</b>	<b>1 052 387</b>	<b>+28,1</b>
762 004	Bad Driburg, Stadt	68 150	+42,5	1 816	+85,3	597 517	+17,0
762 008	Beverungen, Stadt	23 855	+38,9	1 338	+92,5	58 107	+40,3
762 012	Borgentreich, Stadt	305	+39,3	13	x	1 688	+45,0
762 016	Brakel, Stadt	6 960	+28,6	399	+26,3	16 260	+10,8
762 020	Höxter, Stadt	57 347	+35,1	3 589	+47,0	174 313	+22,2
762 024	Marienmünster, Stadt	.	.	.	.	.	.
762 028	Nieheim, Stadt	10 513	+153,7	3 089	+230,0	42 983	+126,7
762 032	Steinheim, Stadt	7 439	+27,5	648	+118,9	15 278	+26,6
762 036	Warburg, Stadt	51 778	+89,5	4 019	+115,0	106 364	+86,8
762 040	Willebadessen, Stadt	.	.	.	.	.	.
<b>766 000</b>	<b>Kreis Lippe</b>	<b>374 836</b>	<b>+51,5</b>	<b>27 321</b>	<b>+84,6</b>	<b>1 542 052</b>	<b>+30,0</b>
766 004	Augustdorf	.	.	.	.	.	.
766 008	Bad Salzuflen, Stadt	128 231	+46,0	10 120	+67,0	739 748	+23,5
766 012	Barntrup, Stadt	.	.	.	.	.	.
766 016	Blomberg, Stadt	3 368	+106,5	300	+79,6	5 873	+83,2
766 020	Detmold, Stadt	56 330	+92,2	3 875	+133,0	107 172	+82,8
766 024	Dörentrup	11 488	+81,8	150	+80,7	30 802	+67,8
766 028	Extertal	13 627	+24,6	1 363	+131,4	38 511	+8,3
766 032	Horn-Bad Meinberg, Stadt	69 216	+72,8	4 509	+87,9	344 566	+43,5

Anmerkungen Seite 44

## Noch: 3.1 Leistung der Beherbergungsstätten nach Verwaltungsbezirken

Januar bis Dezember 2022

Amtliche Schlüsselnummer	Verwaltungsbezirk	Übernachtungen		Mittlere Aufenthaltsdauer <sup>2)</sup>		Mittlere Auslastung der angebotenen Betten <sup>3)</sup>
		ausländischer Gäste	Veränderung <sup>1)</sup>	aller Gäste	ausländischer Gäste	
<b>570 000</b>	<b>Kreis Warendorf</b>	<b>45 216</b>	<b>+102,5</b>	<b>2,7</b>	<b>2,8</b>	<b>37,0</b>
570 004	Ahlen, Stadt	7 400	+125,2	2,4	5,4	27,0
570 008	Beckum, Stadt	6 366	+183,4	2,3	2,4	36,6
570 012	Beelen	2 588	+43,8	3,2	3,2	33,9
570 016	Drensteinfurt, Stadt	1 173	+77,7	1,4	1,5	29,6
570 020	Ennigerloh, Stadt	1 456	+35,4	2,2	2,2	31,1
570 024	Everswinkel	327	+54,2	3,0	3,3	33,1
570 028	Oelde, Stadt	5 224	+122,7	1,9	2,5	26,5
570 032	Ostbevern	1 441	+128,4	1,3	1,5	20,5
570 036	Sassenberg, Stadt	4 744	+117,0	3,6	3,8	26,3
570 040	Sendenhorst, Stadt	1 969	+78,5	5,8	2,0	66,9
570 044	Telgte, Stadt	3 487	+123,5	4,0	2,2	60,1
570 048	Wadersloh	2 435	+78,1	4,0	9,3	30,7
570 052	Warendorf, Stadt	6 606	+71,1	2,1	2,5	33,1
<b>500 000</b>	<b>Reg.-Bez. Münster</b>	<b>586 823</b>	<b>+66,0</b>	<b>2,4</b>	<b>2,2</b>	<b>37,9</b>
<b>711 000</b>	<b>Kreisfreie Stadt Bielefeld</b>	<b>82 810</b>	<b>+54,1</b>	<b>2,1</b>	<b>2,7</b>	<b>39,8</b>
<b>754 000</b>	<b>Kreis Gütersloh</b>	<b>56 985</b>	<b>+85,1</b>	<b>2,2</b>	<b>2,4</b>	<b>33,7</b>
754 004	Borgholzhausen, Stadt	.	.	.	.	.
754 008	Gütersloh, Stadt	24 000	+120,5	2,7	2,3	43,3
754 012	Halle (Westf.), Stadt	6 143	+85,4	2,1	2,3	38,3
754 016	Harsewinkel, Stadt	6 452	+94,8	2,4	2,8	30,0
754 020	Herzebrock-Clarholz	3 607	+116,4	2,6	4,7	23,2
754 024	Langenberg	-	-100,0	-	-	-
754 028	Rheda-Wiedenbrück, Stadt	4 591	+37,3	1,8	1,9	27,5
754 032	Rietberg, Stadt	1 566	-39,9	1,7	2,6	37,9
754 036	Schloß Holte-Stukenbrock, Stadt	4 746	+93,1	2,2	2,4	33,3
754 040	Steinhagen	31	+47,6	1,7	2,2	20,5
754 044	Verl, Stadt	2 250	+52,9	1,6	1,6	26,3
754 048	Versmold, Stadt	.	.	.	.	.
754 052	Werther (Westf.), Stadt	2 619	+176,3	2,5	2,7	28,8
<b>758 000</b>	<b>Kreis Herford</b>	<b>24 687</b>	<b>+39,0</b>	<b>3,7</b>	<b>3,4</b>	<b>38,0</b>
758 004	Bünde, Stadt	5 195	+296,6	3,3	5,4	36,8
758 008	Enger, Stadt	-	-	-	-	-
758 012	Herford, Stadt	5 478	-37,4	1,8	2,2	34,3
758 016	Hiddenhausen	1 982	+111,5	1,7	1,7	30,6
758 020	Kirchlengern	.	.	.	.	.
758 024	Löhne, Stadt	6 229	x	11,9	13,0	71,1
758 028	Rödinghausen	1 745	-37,9	2,8	18,6	20,9
758 032	Spenge, Stadt	.	.	.	.	.
758 036	Vlotho, Stadt	3 897	+39,7	4,4	2,0	32,1
<b>762 000</b>	<b>Kreis Höxter</b>	<b>56 375</b>	<b>+72,7</b>	<b>4,4</b>	<b>3,2</b>	<b>45,0</b>
762 004	Bad Driburg, Stadt	5 637	+87,0	8,8	3,1	60,3
762 008	Beverungen, Stadt	3 016	+1,0	2,4	2,3	26,4
762 012	Borgentreich, Stadt	85	x	5,5	6,5	17,4
762 016	Brakel, Stadt	2 220	+22,4	2,3	5,6	15,7
762 020	Höxter, Stadt	9 639	+22,3	3,0	2,7	42,1
762 024	Mariemünster, Stadt	.	.	.	.	.
762 028	Nieheim, Stadt	17 449	+146,0	4,1	5,6	23,3
762 032	Steinheim, Stadt	1 620	+59,6	2,1	2,5	36,8
762 036	Warburg, Stadt	8 317	+61,2	2,1	2,1	35,7
762 040	Willebadessen, Stadt	.	.	.	.	.
<b>766 000</b>	<b>Kreis Lippe</b>	<b>86 416</b>	<b>+59,6</b>	<b>4,1</b>	<b>3,2</b>	<b>43,7</b>
766 004	Augustdorf	.	.	.	.	.
766 008	Bad Salzuflen, Stadt	20 751	+56,5	5,8	2,1	56,2
766 012	Barntrup, Stadt	.	.	.	.	.
766 016	Blomberg, Stadt	619	+27,9	1,7	2,1	20,8
766 020	Detmold, Stadt	8 504	+134,1	1,9	2,2	35,8
766 024	Dörentrup	848	+79,3	2,7	5,7	34,7
766 028	Extertal	4 317	+100,0	2,8	3,2	29,1
766 032	Horn-Bad Meinberg, Stadt	28 209	+61,8	5,0	6,3	42,5

Anmerkungen Seite 44

## Noch: 3.1 Leistung der Beherbergungsstätten nach Verwaltungsbezirken

Januar bis Dezember 2022

Amtliche Schlüsselnummer	Verwaltungsbezirk	Ankünfte				Übernachtungen	
		aller Gäste	Veränderung <sup>1)</sup>	ausländischer Gäste	Veränderung <sup>1)</sup>	aller Gäste	Veränderung <sup>1)</sup>
	<b>Noch: Kreis Lippe</b>						
766 036	Kalletal	34 008	+17,3	758	+362,2	134 658	+9,0
766 040	Lage, Stadt	6 216	+52,2	239	+85,3	20 145	+44,8
766 044	Lemgo, Stadt	13 900	+58,1	1 279	+129,2	24 270	+59,1
766 048	Leopoldshöhe	2 638	+44,6	223	+60,4	5 906	+29,3
766 052	Lügde, Stadt	8 179	+33,3	348	+22,5	16 832	+26,9
766 056	Oerlinghausen, Stadt	5 167	+67,8	83	+295,2	11 580	+62,0
766 060	Schieder-Schwalenberg, Stadt	17 456	+19,8	1 927	+62,1	41 272	+16,7
766 064	Schlangen	-	-	-	-	-	-
<b>770 000</b>	<b>Kreis Minden-Lübbecke</b>	<b>275 600</b>	<b>+53,6</b>	<b>24 227</b>	<b>+132,5</b>	<b>1 339 458</b>	<b>+19,4</b>
770 004	Bad Oeynhausen, Stadt	94 544	+44,3	7 810	+177,5	832 582	+9,8
770 008	Espelkamp, Stadt	14 189	+121,8	759	+59,1	29 878	+113,2
770 012	Hille	7 001	+87,9	662	+405,3	19 442	+60,2
770 016	Hüllhorst	.	.	.	.	.	.
770 020	Lübbecke, Stadt	.	.	.	.	.	.
770 024	Minden, Stadt	59 969	+49,5	5 047	+146,7	99 138	+43,0
770 028	Petershagen, Stadt	20 152	+52,9	749	+54,1	96 624	+26,8
770 032	Porta Westfalica, Stadt	27 649	+98,1	1 901	+245,6	55 629	+102,3
770 036	Preußisch-Oldendorf, Stadt	17 005	+37,2	571	+32,2	125 860	+21,7
770 040	Rahden, Stadt	7 194	+45,3	554	+46,9	20 992	+41,8
770 044	Stemwede	13 094	+32,0	988	+60,4	33 211	+20,0
<b>774 000</b>	<b>Kreis Paderborn</b>	<b>303 617</b>	<b>+62,6</b>	<b>22 577</b>	<b>+88,1</b>	<b>890 693</b>	<b>+34,0</b>
774 004	Altenbeken	.	.	.	.	.	.
774 008	Bad Lippspringe, Stadt	57 754	+51,1	1 726	+203,3	324 089	+21,7
774 012	Borchen	6 775	+31,0	160	+4,6	37 163	+6,4
774 016	Büren, Stadt	22 168	+98,1	1 240	+36,0	48 298	+76,3
774 020	Delbrück, Stadt	13 978	+48,4	919	+36,1	26 359	+22,2
774 024	Hövelhof	18 982	+36,4	2 120	+86,3	42 749	+27,1
774 028	Lichtenau, Stadt	.	.	.	.	.	.
774 032	Paderborn, Stadt	163 103	+69,8	14 710	+94,7	304 301	+60,4
774 036	Salzkotten, Stadt	3 748	+75,0	464	+233,8	7 470	+82,5
774 040	Bad Wünnenberg, Stadt	14 368	+43,0	1 040	+24,7	93 898	+9,0
<b>700 000</b>	<b>Reg.-Bez. Detmold</b>	<b>1 803 973</b>	<b>+59,2</b>	<b>152 757</b>	<b>+85,1</b>	<b>6 286 017</b>	<b>+32,1</b>
	<b>Kreisfreie Städte</b>						
<b>911 000</b>	<b>Bochum</b>	<b>290 160</b>	<b>+155,7</b>	<b>30 663</b>	<b>+149,6</b>	<b>576 053</b>	<b>+108,0</b>
<b>913 000</b>	<b>Dortmund</b>	<b>690 776</b>	<b>+87,5</b>	<b>135 010</b>	<b>+123,6</b>	<b>1 189 766</b>	<b>+76,2</b>
<b>914 000</b>	<b>Hagen</b>	<b>86 789</b>	<b>+95,2</b>	<b>11 051</b>	<b>+142,9</b>	<b>237 522</b>	<b>+48,0</b>
<b>915 000</b>	<b>Hamm</b>	<b>96 408</b>	<b>+67,2</b>	<b>13 049</b>	<b>+84,4</b>	<b>172 575</b>	<b>+44,4</b>
<b>916 000</b>	<b>Herne</b>	<b>44 000</b>	<b>+58,3</b>	<b>1 641</b>	<b>+65,1</b>	<b>71 128</b>	<b>+47,0</b>
<b>954 000</b>	<b>Ennepe-Ruhr-Kreis</b>	<b>175 753</b>	<b>+76,2</b>	<b>14 171</b>	<b>+123,8</b>	<b>479 581</b>	<b>+47,0</b>
954 004	Breckerfeld, Stadt	.	.	.	.	.	.
954 008	Ennepetal, Stadt	.	.	.	.	.	.
954 012	Gevelsberg, Stadt	8 028	+59,3	470	+130,4	14 687	+53,4
954 016	Hattingen, Stadt	59 177	+88,5	2 840	+130,7	198 510	+46,3
954 020	Herdecke, Stadt	27 374	+81,4	3 173	+121,9	50 274	+74,0
954 024	Schwelm, Stadt	18 678	+106,7	3 001	+426,5	26 605	+96,2
954 028	Sprockhövel, Stadt	16 119	+65,9	1 032	+36,5	37 614	+66,0
954 032	Wetter (Ruhr), Stadt	6 195	+30,9	294	+42,0	10 675	+55,5
954 036	Witten, Stadt	29 739	+70,0	2 961	+119,5	60 894	+52,1
<b>958 000</b>	<b>Hochsauerlandkreis</b>	<b>1 166 812</b>	<b>+64,1</b>	<b>211 811</b>	<b>+143,1</b>	<b>3 836 343</b>	<b>+47,1</b>
958 004	Arnsberg, Stadt	71 184	+53,0	5 912	+91,3	179 558	+42,4
958 008	Bestwig	28 831	+53,0	1 386	+69,9	82 910	+30,1
958 012	Brilon, Stadt	53 800	+49,2	7 561	+81,5	190 783	+34,2
958 016	Eslohe (Sauerland)	35 006	+48,4	1 222	+71,4	149 191	+54,6
958 020	Hallenberg, Stadt	25 986	+59,9	4 882	+111,2	63 581	+48,7
958 024	Marsberg, Stadt	9 863	+58,5	297	+54,7	23 877	+47,3
958 028	Medebach, Stadt	230 587	+64,9	39 716	+246,0	893 215	+52,4
958 032	Meschede, Stadt	62 718	+65,6	5 514	+109,1	144 363	+9,9
958 036	Olsberg, Stadt	48 390	+66,9	7 855	+87,4	123 630	+53,2
958 040	Schmallenberg, Stadt	168 989	+47,1	18 557	+53,6	663 108	+30,7
958 044	Sundern (Sauerland), Stadt	96 219	+68,9	5 926	+109,9	237 664	+55,1
958 048	Winterberg, Stadt	335 239	+81,3	112 983	+165,1	1 084 463	+63,8

Anmerkungen Seite 44

## Noch: 3.1 Leistung der Beherbergungsstätten nach Verwaltungsbezirken

Januar bis Dezember 2022

Amtliche Schlüsselnummer	Verwaltungsbezirk	Übernachtungen		Mittlere Aufenthaltsdauer <sup>2)</sup>		Mittlere Auslastung der angebotenen Betten <sup>3)</sup>
		ausländischer Gäste	Veränderung <sup>1)</sup>	aller Gäste	ausländischer Gäste	
	<b>Noch: Kreis Lippe</b>					
766 036	Kalletal	2 300	+290,5	4,0	3,0	16,1
766 040	Lage, Stadt	720	-42,8	3,2	3,0	33,1
766 044	Lemgo, Stadt	2 794	+129,0	1,7	2,2	24,8
766 048	Leopoldshöhe	292	+23,7	2,2	1,3	40,7
766 052	Lügde, Stadt	881	+2,4	2,1	2,5	16,3
766 056	Oerlinghausen, Stadt	121	+152,1	2,2	1,5	20,3
766 060	Schieder-Schwalenberg, Stadt	5 685	+58,2	2,4	3,0	25,0
766 064	Schlangen	-	-	-	-	-
<b>770 000</b>	<b>Kreis Minden-Lübbecke</b>	<b>51 482</b>	<b>+80,7</b>	<b>4,9</b>	<b>2,1</b>	<b>54,3</b>
770 004	Bad Oeynhausen, Stadt	11 998	+139,4	8,8	1,5	69,6
770 008	Espelkamp, Stadt	1 983	+74,7	2,1	2,6	31,2
770 012	Hille	1 608	+462,2	2,8	2,4	40,9
770 016	Hüllhorst	.	.	.	.	.
770 020	Lübbecke, Stadt	.	.	.	.	.
770 024	Minden, Stadt	8 830	+115,3	1,7	1,7	35,7
770 028	Petershagen, Stadt	1 758	+59,2	4,8	2,3	39,1
770 032	Porta Westfalica, Stadt	4 383	+225,6	2,0	2,3	27,9
770 036	Preußisch-Oldendorf, Stadt	3 885	+7,0	7,4	6,8	52,8
770 040	Rahden, Stadt	2 223	+44,1	2,9	4,0	33,9
770 044	Stemwede	5 364	+3,7	2,5	5,4	30,4
<b>774 000</b>	<b>Kreis Paderborn</b>	<b>58 313</b>	<b>+65,7</b>	<b>2,9</b>	<b>2,6</b>	<b>44,2</b>
774 004	Altenbeken	.	.	.	.	.
774 008	Bad Lippspringe, Stadt	5 208	+85,1	5,6	3,0	62,2
774 012	Borchen	1 492	+132,0	5,5	9,3	41,8
774 016	Büren, Stadt	2 724	-42,5	2,2	2,2	31,2
774 020	Delbrück, Stadt	1 846	+60,7	1,9	2,0	38,7
774 024	Hövelhof	4 667	+20,7	2,3	2,2	31,6
774 028	Lichtenau, Stadt	.	.	.	.	.
774 032	Paderborn, Stadt	35 887	+129,1	1,9	2,4	35,8
774 036	Salzkotten, Stadt	1 285	+247,3	2,0	2,8	23,5
774 040	Bad Wünnenberg, Stadt	4 854	-17,8	6,5	4,7	61,9
<b>700 000</b>	<b>Reg.-Bez. Detmold</b>	<b>417 068</b>	<b>+65,0</b>	<b>3,5</b>	<b>2,7</b>	<b>44,0</b>
	<b>Kreisfreie Städte</b>					
<b>911 000</b>	<b>Bochum</b>	<b>68 446</b>	<b>+121,1</b>	<b>2,0</b>	<b>2,2</b>	<b>40,8</b>
<b>913 000</b>	<b>Dortmund</b>	<b>233 990</b>	<b>+117,3</b>	<b>1,7</b>	<b>1,7</b>	<b>40,1</b>
<b>914 000</b>	<b>Hagen</b>	<b>28 173</b>	<b>+54,1</b>	<b>2,7</b>	<b>2,5</b>	<b>39,0</b>
<b>915 000</b>	<b>Hamm</b>	<b>24 138</b>	<b>+69,5</b>	<b>1,8</b>	<b>1,8</b>	<b>38,1</b>
<b>916 000</b>	<b>Herne</b>	<b>3 851</b>	<b>+31,0</b>	<b>1,6</b>	<b>2,3</b>	<b>34,2</b>
<b>954 000</b>	<b>Ennepe-Ruhr-Kreis</b>	<b>28 018</b>	<b>+99,5</b>	<b>2,7</b>	<b>2,0</b>	<b>40,0</b>
954 004	Breckerfeld, Stadt	.	.	.	.	.
954 008	Ennepetal, Stadt	.	.	.	.	.
954 012	Gevelsberg, Stadt	940	+164,0	1,8	2,0	27,8
954 016	Hattingen, Stadt	6 730	+122,0	3,4	2,4	46,7
954 020	Herdecke, Stadt	6 648	+95,6	1,8	2,1	44,4
954 024	Schwelm, Stadt	4 178	+438,4	1,4	1,4	26,5
954 028	Sprockhövel, Stadt	1 618	+11,0	2,3	1,6	31,8
954 032	Wetter (Ruhr), Stadt	461	+67,0	1,7	1,6	22,7
954 036	Witten, Stadt	6 675	+110,9	2,0	2,3	31,1
<b>958 000</b>	<b>Hochsauerlandkreis</b>	<b>746 190</b>	<b>+131,3</b>	<b>3,3</b>	<b>3,5</b>	<b>40,7</b>
958 004	Arnsberg, Stadt	14 625	+73,7	2,5	2,5	34,4
958 008	Bestwig	5 642	+53,4	2,9	4,1	31,7
958 012	Brilon, Stadt	20 784	+107,0	3,5	2,7	33,7
958 016	Eslohe (Sauerland)	3 662	+50,8	4,3	3,0	45,8
958 020	Hallenberg, Stadt	15 092	+88,1	2,4	3,1	35,4
958 024	Marsberg, Stadt	600	+40,5	2,4	2,0	23,9
958 028	Medebach, Stadt	172 363	+224,9	3,9	4,3	64,0
958 032	Meschede, Stadt	17 609	+92,6	2,3	3,2	31,6
958 036	Olsberg, Stadt	21 941	+77,6	2,6	2,8	24,4
958 040	Schmallenberg, Stadt	55 690	+42,2	3,9	3,0	45,0
958 044	Sundern (Sauerland), Stadt	20 943	+55,1	2,5	3,5	44,4
958 048	Winterberg, Stadt	397 239	+144,7	3,2	3,5	34,6

Anmerkungen Seite 44



## Noch: 3.1 Leistung der Beherbergungsstätten nach Verwaltungsbezirken

Januar bis Dezember 2022

Amtliche Schlüsselnummer	Verwaltungsbezirk	Ankünfte				Übernachtungen	
		aller Gäste	Veränderung <sup>1)</sup>	ausländischer Gäste	Veränderung <sup>1)</sup>	aller Gäste	Veränderung <sup>1)</sup>
<b>962 000</b>	<b>Märkischer Kreis</b>	<b>163 168</b>	<b>+52,0</b>	<b>13 447</b>	<b>+67,5</b>	<b>325 316</b>	<b>+34,6</b>
962 004	Altena, Stadt	9 814	+104,8	362	+176,3	23 365	+83,9
962 008	Balve, Stadt	14 833	+41,7	868	+5,5	34 075	+19,5
962 012	Halver, Stadt	.	.	.	.	.	.
962 016	Hemer, Stadt	3 832	+75,9	132	+388,9	7 229	+55,7
962 020	Herscheid	.	.	.	.	.	.
962 024	Iserlohn, Stadt	39 799	+54,5	3 289	+61,9	66 825	+38,2
962 028	Kierspe, Stadt	.	.	.	.	.	.
962 032	Lüdenscheid, Stadt	35 473	+33,0	5 116	+76,2	65 704	+17,3
962 036	Meinerzhagen, Stadt	12 776	+57,3	645	+112,9	28 600	+40,2
962 040	Menden (Sauerland), Stadt	7 761	+66,8	401	+109,9	13 723	+37,0
962 044	Nachrodt-Wiblingwerde	10 845	+141,3	167	+44,0	22 133	+130,7
962 048	Neuenrade, Stadt	9 575	+40,5	777	+36,1	18 340	+20,2
962 052	Plettenberg, Stadt	12 850	+42,0	1 196	+103,4	32 270	+34,0
962 056	Schalksmühle	-	-	-	-	-	-
962 060	Werdohl, Stadt	1 888	+16,0	45	-26,2	6 226	-4,6
<b>966 000</b>	<b>Kreis Olpe</b>	<b>213 941</b>	<b>+64,0</b>	<b>30 818</b>	<b>+112,7</b>	<b>543 274</b>	<b>+53,2</b>
966 004	Attendorn, Stadt	55 851	+57,7	5 742	+78,6	115 725	+47,5
966 008	Drolshagen, Stadt	18 761	+21,3	2 217	+74,6	50 336	+15,5
966 012	Finnentrop	6 462	+44,4	304	+48,3	17 085	+40,7
966 016	Kirchhundem	9 470	+39,3	628	+78,4	24 149	+28,9
966 020	LenneStadt, Stadt	63 291	+91,2	15 706	+130,9	192 563	+76,3
966 024	Olpe, Stadt	51 796	+68,3	5 084	+146,3	125 727	+54,1
966 028	Wenden	8 310	+87,0	1 137	+94,7	17 689	+63,1
<b>970 000</b>	<b>Kreis Siegen-Wittgenstein</b>	<b>200 943</b>	<b>+54,6</b>	<b>34 907</b>	<b>+98,8</b>	<b>687 314</b>	<b>+24,9</b>
970 004	Bad Berleburg, Stadt	23 776	+46,0	1 887	+84,5	250 876	+7,2
970 008	Burbach	10 796	-24,5	1 060	-45,9	41 509	-19,5
970 012	Erndtebrück	.	.	.	.	.	.
970 016	Freudenberg, Stadt	11 156	+38,4	2 120	+119,2	19 752	+34,6
970 020	Hilchenbach, Stadt	15 251	+61,3	961	+79,3	97 203	+15,9
970 024	Kreuztal, Stadt	3 711	+31,1	409	+56,1	9 268	+28,7
970 028	Bad Laasphe, Stadt	29 522	+76,6	13 610	+151,5	77 229	+88,7
970 032	Netphen, Stadt	8 774	+42,0	391	-40,5	19 115	+34,9
970 036	Neunkirchen	.	.	.	.	.	.
970 040	Siegen, Stadt	74 331	+74,8	13 357	+128,1	118 689	+64,4
970 044	Wilnsdorf	20 268	+85,4	835	+32,8	46 058	+95,3
<b>974 000</b>	<b>Kreis Soest</b>	<b>414 884</b>	<b>+57,8</b>	<b>27 799</b>	<b>+96,4</b>	<b>1 591 378</b>	<b>+28,0</b>
974 004	Anröchte	.	.	.	.	.	.
974 008	Bad Sassendorf	85 871	+52,5	2 506	+121,4	512 081	+13,9
974 012	Ense	.	.	.	.	.	.
974 016	Erwitte, Stadt	42 293	+46,3	1 847	+103,2	194 496	+23,0
974 020	Geseke, Stadt	25 378	+83,4	2 284	+97,9	47 834	+93,6
974 024	Lippetal	4 160	+44,8	626	+85,2	10 065	+38,1
974 028	Lippstadt, Stadt	63 995	+71,4	6 490	+160,1	248 326	+29,5
974 032	Möhnesee	66 904	+62,3	1 998	+60,5	233 514	+36,1
974 036	Rüthen, Stadt	18 803	+103,6	760	+110,5	51 015	+110,5
974 040	Soest, Stadt	62 064	+45,3	7 156	+58,4	131 924	+57,2
974 044	Warstein, Stadt	14 489	+48,8	2 099	+101,6	83 921	+21,5
974 048	Welver	2 125	+126,3	89	+178,1	5 452	+42,3
974 052	Werl, Stadt	21 806	+44,5	1 534	+119,1	34 539	+34,4
974 056	Wickede (Ruhr)	4 328	+47,0	73	+247,6	33 183	+9,0
<b>978 000</b>	<b>Kreis Unna</b>	<b>190 279</b>	<b>+72,0</b>	<b>20 681</b>	<b>+85,6</b>	<b>394 497</b>	<b>+58,2</b>
978 004	Bergkamen, Stadt	.	.	.	.	.	.
978 008	Bönen	-	-	-	-	-	-
978 012	Fröndenberg/Ruhr, Stadt	9 096	+63,7	799	+96,8	13 754	+46,4
978 016	Holzwickede	.	.	.	.	.	.
978 020	Kamen, Stadt	37 038	+81,0	4 185	+167,9	91 919	+85,0
978 024	Lünen, Stadt	37 225	+83,1	2 931	+56,7	67 525	+59,3
978 028	Schwerte, Stadt	24 089	+151,6	975	+139,6	41 837	+147,2
978 032	Selm, Stadt	11 525	+28,7	360	+153,5	36 764	+32,2
978 036	Unna, Stadt	21 939	+78,6	2 509	+95,9	44 558	+49,5
978 040	Werne, Stadt	28 155	+48,4	3 840	+122,7	64 786	+34,1
<b>900 000</b>	<b>Reg.-Bez. Arnsberg</b>	<b>3 733 913</b>	<b>+72,6</b>	<b>545 048</b>	<b>+123,3</b>	<b>10 104 747</b>	<b>+47,4</b>
	<b>Nordrhein-Westfalen</b>	<b>20 323 204</b>	<b>+83,4</b>	<b>3 972 657</b>	<b>+142,7</b>	<b>47 534 621</b>	<b>+60,8</b>

Anmerkungen Seite 44

## Noch: 3.1 Leistung der Beherbergungsstätten nach Verwaltungsbezirken

Januar bis Dezember 2022

Amtliche Schlüsselnummer	Verwaltungsbezirk	Übernachtungen		Mittlere Aufenthaltsdauer <sup>2)</sup>		Mittlere Auslastung der angebotenen Betten <sup>3)</sup>
		ausländischer Gäste	Veränderung <sup>1)</sup>	aller Gäste	ausländischer Gäste	
<b>962 000</b>	<b>Märkischer Kreis</b>	<b>33 171</b>	<b>+19,5</b>	<b>2,0</b>	<b>2,5</b>	<b>26,0</b>
962 004	Altena, Stadt	1 268	+55,0	2,4	3,5	21,2
962 008	Balve, Stadt	4 144	-50,7	2,3	4,8	26,1
962 012	Halver, Stadt	.	.	.	.	.
962 016	Hemer, Stadt	349	x	1,9	2,6	9,2
962 020	Herscheid	.	.	.	.	.
962 024	Iserlohn, Stadt	6 902	+54,6	1,7	2,1	33,4
962 028	Kierspe, Stadt	.	.	.	.	.
962 032	Lüdenscheid, Stadt	11 039	+72,7	1,9	2,2	28,4
962 036	Meinerzhagen, Stadt	1 790	+46,6	2,2	2,8	21,8
962 040	Menden (Sauerland), Stadt	760	+111,7	1,8	1,9	18,3
962 044	Nachrodt-Wiblingwerde	325	-29,8	2,0	1,9	29,9
962 048	Neuenrade, Stadt	1 741	+8,1	1,9	2,2	30,8
962 052	Plettenberg, Stadt	3 386	+49,0	2,5	2,8	29,5
962 056	Schalksmühle	-	-	-	-	-
962 060	Werdohl, Stadt	526	-50,9	3,3	11,7	23,1
<b>966 000</b>	<b>Kreis Olpe</b>	<b>97 687</b>	<b>+94,7</b>	<b>2,5</b>	<b>3,2</b>	<b>31,7</b>
966 004	Attendorn, Stadt	14 384	+40,7	2,1	2,5	30,7
966 008	Drolshagen, Stadt	5 886	+69,5	2,7	2,7	34,0
966 012	Finnentrop	815	+22,7	2,6	2,7	24,1
966 016	Kirchhundem	1 727	+49,0	2,6	2,8	18,4
966 020	Lennestadt, Stadt	59 388	+113,3	3,0	3,8	39,3
966 024	Olpe, Stadt	11 976	+173,5	2,4	2,4	30,7
966 028	Wenden	3 511	+44,1	2,1	3,1	19,6
<b>970 000</b>	<b>Kreis Siegen-Wittgenstein</b>	<b>88 294</b>	<b>+101,8</b>	<b>3,4</b>	<b>2,5</b>	<b>40,1</b>
970 004	Bad Berleburg, Stadt	6 939	+32,8	10,6	3,7	61,4
970 008	Burbach	6 675	+15,8	3,8	6,3	17,5
970 012	Erndtebrück	.	.	.	.	.
970 016	Freudenberg, Stadt	3 362	+78,4	1,8	1,6	26,7
970 020	Hilchenbach, Stadt	2 735	+97,6	6,4	2,8	47,5
970 024	Kreuztal, Stadt	1 252	+51,6	2,5	3,1	30,2
970 028	Bad Laasphe, Stadt	43 012	+160,2	2,6	3,2	41,8
970 032	Netphen, Stadt	1 468	+21,6	2,2	3,8	23,3
970 036	Neunkirchen	.	.	.	.	.
970 040	Siegen, Stadt	19 708	+117,2	1,6	1,5	37,8
970 044	Wilnsdorf	2 330	+91,5	2,3	2,8	33,1
<b>974 000</b>	<b>Kreis Soest</b>	<b>83 634</b>	<b>+69,9</b>	<b>3,8</b>	<b>3,0</b>	<b>48,3</b>
974 004	Anröchte	.	.	.	.	.
974 008	Bad Sassendorf	7 185	+156,7	6,0	2,9	69,8
974 012	Ense	.	.	.	.	.
974 016	Erwitte, Stadt	7 297	+89,4	4,6	4,0	60,5
974 020	Geseke, Stadt	4 467	+153,7	1,9	2,0	13,8
974 024	Lippetal	1 608	+89,6	2,4	2,6	30,5
974 028	Lippstadt, Stadt	16 375	+107,6	3,9	2,5	51,7
974 032	Möhnesee	5 892	+42,5	3,5	2,9	46,3
974 036	Rüthen, Stadt	1 794	+129,7	2,7	2,4	27,8
974 040	Soest, Stadt	20 669	+66,4	2,1	2,9	37,9
974 044	Warstein, Stadt	11 678	+25,4	5,8	5,6	42,9
974 048	Welver	2 029	+28,3	2,6	22,8	20,5
974 052	Werl, Stadt	3 663	+16,4	1,6	2,4	39,2
974 056	Wickede (Ruhr)	117	+28,6	7,7	1,6	69,8
<b>978 000</b>	<b>Kreis Unna</b>	<b>38 628</b>	<b>+77,3</b>	<b>2,1</b>	<b>1,9</b>	<b>32,3</b>
978 004	Bergkamen, Stadt	.	.	.	.	.
978 008	Bönen	-	-	-	-	-
978 012	Fröndenberg/Ruhr, Stadt	1 372	+68,6	1,5	1,7	22,2
978 016	Holzwickede	.	.	.	.	.
978 020	Kamen, Stadt	5 984	+192,2	2,5	1,4	53,4
978 024	Lünen, Stadt	5 977	+37,3	1,8	2,0	31,4
978 028	Schwerte, Stadt	1 507	+72,8	1,7	1,5	27,0
978 032	Selm, Stadt	683	+187,0	3,2	1,9	13,1
978 036	Unna, Stadt	6 633	+46,9	2,0	2,6	28,8
978 040	Werne, Stadt	9 996	+152,4	2,3	2,6	41,9
<b>900 000</b>	<b>Reg.-Bez. Arnsberg</b>	<b>1 474 220</b>	<b>+109,6</b>	<b>2,7</b>	<b>2,7</b>	<b>39,7</b>
	<b>Nordrhein-Westfalen</b>	<b>8 486 294</b>	<b>+121,9</b>	<b>2,3</b>	<b>2,1</b>	<b>39,2</b>

Anmerkungen Seite 44

## 3.2 Leistung der Beherbergungsstätten nach Gemeindegruppen und Betriebsarten

Januar bis Dezember 2022

Gemeindegruppe Betriebsart	Ankünfte				Übernachtungen	
	aller Gäste	Veränderung <sup>1)</sup>	ausländischer Gäste	Veränderung <sup>1)</sup>	aller Gäste	Veränderung <sup>1)</sup>
<b>Mineral-, Moor-, Sole- und Thermalbäder</b>	<b>1 067 903</b>	<b>+62,0</b>	<b>183 257</b>	<b>+123,0</b>	<b>4 802 592</b>	<b>+25,9</b>
Hotels	605 150	+65,8	130 911	+114,3	1 194 026	+61,3
Gasthöfe	.	.	.	.	.	.
Pensionen	52 305	+40,1	2 626	+41,6	226 394	+38,9
Hotels garnis	150 668	+94,5	36 569	+165,9	286 255	+67,0
Erholungs-, Ferien-, Schulungsheime	58 500	+103,0	961	+105,8	168 587	+78,2
Ferienhäuser, -wohnungen, -zentren	6 705	+23,8	1 280	+24,3	56 312	+25,2
Hütten, Jugendherbergen u. Ä.	28 311	+181,9	3 398	+388,2	65 491	+156,1
Vorsorge- und Reha-Kliniken	115 988	+10,8	95	-14,4	2 693 607	+8,1
Campingplätze	.	.	.	.	.	.
<b>Heilklimatische Kurorte</b>	<b>377 120</b>	<b>+82,8</b>	<b>116 357</b>	<b>+165,2</b>	<b>1 332 572</b>	<b>+57,9</b>
Hotels	165 079	+82,9	56 554	+145,4	391 723	+76,3
Gasthöfe	.	.	.	.	.	.
Pensionen	.	.	.	.	.	.
Hotels garnis	.	.	.	.	.	.
Erholungs-, Ferien-, Schulungsheime	34 290	+207,3	1 902	+132,8	111 170	+135,1
Ferienhäuser, -wohnungen, -zentren	112 697	+74,8	48 039	+191,1	501 960	+63,5
Hütten, Jugendherbergen u. Ä.	.	.	.	.	.	.
Vorsorge- und Reha-Kliniken	7 321	+10,6	-	-	188 705	+4,6
Campingplätze	.	.	.	.	.	.
<b>Kneippkurorte</b>	<b>278 999</b>	<b>+68,2</b>	<b>32 735</b>	<b>+115,6</b>	<b>782 244</b>	<b>+49,3</b>
Hotels	104 800	+51,9	15 928	+77,1	213 789	+41,8
Gasthöfe	9 404	+28,6	808	+115,5	15 861	+24,9
Pensionen	.	.	.	.	.	.
Hotels garnis	26 581	+65,0	2 302	+124,6	57 238	+84,8
Erholungs-, Ferien-, Schulungsheime	.	.	.	.	.	.
Ferienhäuser, -wohnungen, -zentren	.	.	.	.	.	.
Hütten, Jugendherbergen u. Ä.	44 645	+180,5	662	+257,8	105 029	+172,1
Vorsorge- und Reha-Kliniken	.	.	.	.	.	.
Campingplätze	41 540	+36,6	6 641	+222,7	113 960	+30,8
<b>Kneippheilkurorte</b>	<b>258 148</b>	<b>+56,3</b>	<b>36 443</b>	<b>+84,8</b>	<b>1 269 534</b>	<b>+35,9</b>
Hotels	148 129	+51,1	28 211	+73,8	403 517	+47,7
Gasthöfe	16 704	+32,3	2 765	+115,7	43 978	+15,9
Pensionen	10 037	+67,4	1 837	+136,1	32 178	+50,9
Hotels garnis	.	.	.	.	.	.
Erholungs-, Ferien-, Schulungsheime	.	.	.	.	.	.
Ferienhäuser, -wohnungen, -zentren	.	.	.	.	.	.
Hütten, Jugendherbergen u. Ä.	.	.	.	.	.	.
Vorsorge- und Reha-Kliniken	.	.	.	.	.	.
Campingplätze	.	.	.	.	.	.
<b>Heilbäder zusammen</b>	<b>1 982 170</b>	<b>+65,7</b>	<b>368 792</b>	<b>+129,1</b>	<b>8 186 942</b>	<b>+33,8</b>
Hotels	1 023 158	+64,4	231 604	+111,8	2 203 055	+58,9
Gasthöfe	38 846	+36,1	5 677	+129,2	97 043	+23,3
Pensionen	90 056	+47,6	10 322	+100,6	325 816	+40,4
Hotels garnis	193 731	+90,1	40 998	+166,4	379 613	+71,7
Erholungs-, Ferien-, Schulungsheime	126 967	+126,8	2 919	+124,7	504 482	+109,2
Ferienhäuser, -wohnungen, -zentren	182 236	+76,4	56 876	+183,8	826 061	+58,5
Hütten, Jugendherbergen u. Ä.	85 622	+196,8	4 254	+379,6	201 511	+181,7
Vorsorge- und Reha-Kliniken	137 506	+10,2	109	-6,8	3 398 260	+6,9
Campingplätze	104 048	+48,8	16 033	+156,4	251 101	+35,1

Anmerkungen Seite 44

## Noch: 3.2 Leistung der Beherbergungsstätten nach Gemeindegruppen und Betriebsarten

Januar bis Dezember 2022

Gemeindegruppe Betriebsart	Übernachtungen		Mittlere Aufenthaltsdauer <sup>2)</sup>		Mittlere Auslastung der angebotenen Betten <sup>3)</sup>
	ausländischer Gäste	Veränderung <sup>1)</sup>	aller Gäste	ausländischer Gäste	
<b>Mineral-, Moor-, Sole- und Thermalbäder</b>	<b>354 460</b>	<b>+104,2</b>	<b>4,5</b>	<b>1,9</b>	<b>56,4</b>
Hotels	229 511	+117,9	2,0	1,8	43,4
Gasthöfe	.	.	.	.	.
Pensionen	14 803	+46,7	4,3	5,6	39,7
Hotels garnis	64 329	+129,9	1,9	1,8	37,6
Erholungs-, Ferien-, Schulungsheime	4 698	+110,8	2,9	4,9	31,1
Ferienhäuser, -wohnungen, -zentren	19 777	+17,1	8,4	15,5	41,0
Hütten, Jugendherbergen u. Ä.	5 637	+222,3	2,3	1,7	32,3
Vorsorge- und Reha-Kliniken	2 414	-28,8	23,2	25,4	80,4
Campingplätze	.	.	.	.	.
<b>Heilklimatische Kurorte</b>	<b>415 504</b>	<b>+143,7</b>	<b>3,5</b>	<b>3,6</b>	<b>35,8</b>
Hotels	157 424	+117,0	2,4	2,8	36,7
Gasthöfe	.	.	.	.	.
Pensionen	.	.	.	.	.
Hotels garnis	.	.	.	.	.
Erholungs-, Ferien-, Schulungsheime	6 942	+128,1	3,2	3,6	32,5
Ferienhäuser, -wohnungen, -zentren	225 563	+166,2	4,5	4,7	33,7
Hütten, Jugendherbergen u. Ä.	.	.	.	.	.
Vorsorge- und Reha-Kliniken	-	-	25,8	-	85,4
Campingplätze	.	.	.	.	.
<b>Kneippkurorte</b>	<b>101 055</b>	<b>+88,3</b>	<b>2,8</b>	<b>3,1</b>	<b>32,5</b>
Hotels	46 482	+45,0	2,0	2,9	29,9
Gasthöfe	2 015	+36,0	1,7	2,5	17,5
Pensionen	.	.	.	.	.
Hotels garnis	5 129	+129,4	2,2	2,2	38,1
Erholungs-, Ferien-, Schulungsheime	.	.	.	.	.
Ferienhäuser, -wohnungen, -zentren	.	.	.	.	.
Hütten, Jugendherbergen u. Ä.	1 526	+112,2	2,4	2,3	31,8
Vorsorge- und Reha-Kliniken	.	.	.	.	.
Campingplätze	17 879	+224,3	2,7	2,7	.
<b>Kneippheilbäder</b>	<b>113 024</b>	<b>+67,3</b>	<b>4,9</b>	<b>3,1</b>	<b>48,9</b>
Hotels	86 071	+64,7	2,7	3,1	43,7
Gasthöfe	7 492	+84,3	2,6	2,7	23,4
Pensionen	6 007	+88,7	3,2	3,3	25,8
Hotels garnis	.	.	.	.	.
Erholungs-, Ferien-, Schulungsheime	.	.	.	.	.
Ferienhäuser, -wohnungen, -zentren	.	.	.	.	.
Hütten, Jugendherbergen u. Ä.	.	.	.	.	.
Vorsorge- und Reha-Kliniken	.	.	.	.	.
Campingplätze	.	.	.	.	.
<b>Heilbäder zusammen</b>	<b>984 043</b>	<b>+111,5</b>	<b>4,1</b>	<b>2,7</b>	<b>47,7</b>
Hotels	519 488	+98,2	2,2	2,2	40,4
Gasthöfe	15 533	+81,0	2,5	2,7	23,7
Pensionen	36 741	+71,0	3,6	3,6	34,8
Hotels garnis	74 858	+134,2	2,0	1,8	35,4
Erholungs-, Ferien-, Schulungsheime	11 851	+123,3	4,0	4,1	35,8
Ferienhäuser, -wohnungen, -zentren	279 578	+140,4	4,5	4,9	34,6
Hütten, Jugendherbergen u. Ä.	7 493	+201,7	2,4	1,8	27,6
Vorsorge- und Reha-Kliniken	2 773	-22,5	24,7	25,4	80,4
Campingplätze	35 728	+165,4	2,4	2,2	.

Anmerkungen Seite 44

## Noch: 3.2 Leistung der Beherbergungsstätten nach Gemeindegruppen und Betriebsarten

Januar bis Dezember 2022

Gemeindegruppe Betriebsart	Ankünfte				Übernachtungen	
	aller Gäste	Veränderung <sup>1)</sup>	ausländischer Gäste	Veränderung <sup>1)</sup>	aller Gäste	Veränderung <sup>1)</sup>
<b>Luftkurorte</b>	<b>565 398</b>	<b>+72,7</b>	<b>96 990</b>	<b>+115,9</b>	<b>1 607 096</b>	<b>+59,7</b>
Hotels	215 095	+69,7	47 733	+111,1	462 045	+65,0
Gasthöfe	30 066	+51,3	4 283	+113,3	56 010	+35,3
Pensionen	27 203	+46,7	2 455	+88,4	84 477	+40,6
Hotels garnis	.	.	.	.	.	.
Erholungs-, Ferien-, Schulungsheime	68 748	+97,2	205	+159,5	231 257	+82,8
Ferienhäuser, -wohnungen, -zentren	82 890	+63,4	27 089	+99,7	339 114	+48,7
Hütten, Jugendherbergen u. Ä.	66 245	+119,0	2 217	+213,6	156 095	+99,4
Vorsorge- und Reha-Kliniken	.	.	.	.	.	.
Campingplätze	61 069	+70,7	10 978	+233,7	148 254	+73,0
<b>Erholungsorte</b>	<b>801 655</b>	<b>+76,8</b>	<b>106 128</b>	<b>+123,9</b>	<b>2 141 343</b>	<b>+57,6</b>
Hotels	270 416	+57,6	47 014	+100,1	536 494	+52,0
Gasthöfe	13 023	+25,8	1 997	+70,2	30 626	+24,1
Pensionen	16 500	+49,9	1 587	+72,9	63 612	+54,5
Hotels garnis	.	.	.	.	.	.
Erholungs-, Ferien-, Schulungsheime	123 550	+126,0	7 148	x	343 032	+90,1
Ferienhäuser, -wohnungen, -zentren	56 364	+60,9	17 280	+102,8	258 187	+35,2
Hütten, Jugendherbergen u. Ä.	130 010	+156,0	2 573	+89,1	318 561	+143,3
Vorsorge- und Reha-Kliniken	.	.	.	.	.	.
Campingplätze	142 098	+57,3	21 041	+180,2	352 495	+49,5
<b>Sonstige Gemeinden</b>	<b>16 973 981</b>	<b>+86,5</b>	<b>3 400 747</b>	<b>+145,8</b>	<b>35 599 240</b>	<b>+68,8</b>
Hotels	10 047 909	+87,7	2 251 242	+145,9	17 424 002	+79,0
Gasthöfe	171 343	+51,6	23 301	+71,9	349 790	+37,0
Pensionen	133 972	+57,0	19 807	+79,6	450 373	+38,8
Hotels garnis	4 245 611	+90,1	908 440	+147,3	7 929 766	+77,2
Erholungs-, Ferien-, Schulungsheime	801 701	+92,5	17 136	+175,2	3 081 097	+94,0
Ferienhäuser, -wohnungen, -zentren	341 298	+54,6	59 121	+169,9	1 517 359	+40,5
Hütten, Jugendherbergen u. Ä.	562 058	+161,3	56 066	+215,2	1 301 600	+137,1
Vorsorge- und Reha-Kliniken	68 385	+5,3	167	-13,5	1 941 604	+3,8
Campingplätze	601 704	+49,4	65 467	+118,6	1 603 649	+32,7
<b>Nordrhein-Westfalen</b>	<b>20 323 204</b>	<b>+83,4</b>	<b>3 972 657</b>	<b>+142,7</b>	<b>47 534 621</b>	<b>+60,8</b>
<b>Hotels</b>	<b>11 556 578</b>	<b>+84,2</b>	<b>2 577 593</b>	<b>+140,7</b>	<b>20 625 596</b>	<b>+75,5</b>
<b>Gasthöfe</b>	<b>253 278</b>	<b>+47,4</b>	<b>35 258</b>	<b>+83,5</b>	<b>533 469</b>	<b>+33,3</b>
<b>Pensionen</b>	<b>267 731</b>	<b>+52,2</b>	<b>34 171</b>	<b>+85,8</b>	<b>924 278</b>	<b>+40,5</b>
<b>Hotels garnis</b>	<b>4 492 811</b>	<b>+89,9</b>	<b>958 956</b>	<b>+147,6</b>	<b>8 410 483</b>	<b>+76,4</b>
<b>Erholungs-, Ferien-, Schulungsheime</b>	<b>1 120 966</b>	<b>+99,5</b>	<b>27 408</b>	<b>+211,7</b>	<b>4 159 868</b>	<b>+94,7</b>
<b>Ferienhäuser, -wohnungen, -zentren</b>	<b>662 788</b>	<b>+61,8</b>	<b>160 366</b>	<b>+150,5</b>	<b>2 940 721</b>	<b>+45,6</b>
<b>Hütten, Jugendherbergen u. Ä.</b>	<b>843 935</b>	<b>+159,7</b>	<b>65 110</b>	<b>+213,9</b>	<b>1 977 767</b>	<b>+138,3</b>
<b>Vorsorge- und Reha-Kliniken</b>	<b>216 198</b>	<b>+8,5</b>	<b>276</b>	<b>-11,0</b>	<b>5 606 940</b>	<b>+6,1</b>
<b>Campingplätze</b>	<b>908 919</b>	<b>+51,8</b>	<b>113 519</b>	<b>+141,6</b>	<b>2 355 499</b>	<b>+37,3</b>

Anmerkungen Seite 44

## Noch: 3.2 Leistung der Beherbergungsstätten nach Gemeindegruppen und Betriebsarten

Januar bis Dezember 2022

Gemeindegruppe Betriebsart	Übernachtungen		Mittlere Aufenthaltsdauer <sup>2)</sup>		Mittlere Auslastung der angebotenen Betten <sup>3)</sup>
	ausländischer Gäste	Veränderung <sup>1)</sup>	aller Gäste	ausländischer Gäste	
<b>Luftkurorte</b>	<b>305 357</b>	<b>+96,8</b>	<b>2,8</b>	<b>3,1</b>	<b>37,9</b>
Hotels	120 344	+102,9	2,1	2,5	37,4
Gasthöfe	9 587	+53,7	1,9	2,2	28,1
Pensionen	7 712	+27,7	3,1	3,1	36,9
Hotels garnis	.	.	.	.	.
Erholungs-, Ferien-, Schulungsheime	830	+323,5	3,4	4,0	40,3
Ferienhäuser, -wohnungen, -zentren	132 305	+82,9	4,1	4,9	40,9
Hütten, Jugendherbergen u. Ä.	4 030	+89,7	2,4	1,8	32,8
Vorsorge- und Reha-Kliniken	.	.	.	.	.
Campingplätze	26 511	+329,1	2,4	2,4	.
<b>Erholungsorte</b>	<b>324 732</b>	<b>+87,9</b>	<b>2,7</b>	<b>3,1</b>	<b>34,2</b>
Hotels	102 471	+91,3	2,0	2,2	32,1
Gasthöfe	6 524	+103,3	2,4	3,3	21,4
Pensionen	11 330	+89,7	3,9	7,1	32,9
Hotels garnis	.	.	.	.	.
Erholungs-, Ferien-, Schulungsheime	17 785	x	2,8	2,5	36,4
Ferienhäuser, -wohnungen, -zentren	106 656	+60,2	4,6	6,2	30,8
Hütten, Jugendherbergen u. Ä.	9 424	+27,4	2,5	3,7	32,8
Vorsorge- und Reha-Kliniken	.	.	.	.	.
Campingplätze	51 696	+180,7	2,5	2,5	.
<b>Sonstige Gemeinden</b>	<b>6 872 162</b>	<b>+126,7</b>	<b>2,1</b>	<b>2,0</b>	<b>38,0</b>
Hotels	4 142 054	+137,4	1,7	1,8	36,1
Gasthöfe	49 738	+42,4	2,0	2,1	24,8
Pensionen	108 211	+31,3	3,4	5,5	36,8
Hotels garnis	1 863 833	+133,4	1,9	2,1	38,4
Erholungs-, Ferien-, Schulungsheime	82 249	+46,0	3,8	4,8	34,2
Ferienhäuser, -wohnungen, -zentren	341 567	+87,2	4,4	5,8	53,9
Hütten, Jugendherbergen u. Ä.	118 575	+158,2	2,3	2,1	34,3
Vorsorge- und Reha-Kliniken	12 880	+25,6	28,4	77,1	87,8
Campingplätze	153 055	+102,7	2,7	2,3	.
<b>Nordrhein-Westfalen</b>	<b>8 486 294</b>	<b>+121,9</b>	<b>2,3</b>	<b>2,1</b>	<b>39,2</b>
<b>Hotels</b>	<b>4 884 357</b>	<b>+130,4</b>	<b>1,8</b>	<b>1,9</b>	<b>36,4</b>
<b>Gasthöfe</b>	<b>81 382</b>	<b>+53,7</b>	<b>2,1</b>	<b>2,3</b>	<b>24,7</b>
<b>Pensionen</b>	<b>163 994</b>	<b>+41,5</b>	<b>3,5</b>	<b>4,8</b>	<b>35,8</b>
<b>Hotels garnis</b>	<b>1 961 575</b>	<b>+131,2</b>	<b>1,9</b>	<b>2,0</b>	<b>38,1</b>
<b>Erholungs-, Ferien-, Schulungsheime</b>	<b>112 715</b>	<b>+74,9</b>	<b>3,7</b>	<b>4,1</b>	<b>34,8</b>
<b>Ferienhäuser, -wohnungen, -zentren</b>	<b>860 106</b>	<b>+96,5</b>	<b>4,4</b>	<b>5,4</b>	<b>42,8</b>
<b>Hütten, Jugendherbergen u. Ä.</b>	<b>139 522</b>	<b>+140,9</b>	<b>2,3</b>	<b>2,1</b>	<b>33,1</b>
<b>Vorsorge- und Reha-Kliniken</b>	<b>15 653</b>	<b>+13,1</b>	<b>25,9</b>	<b>56,7</b>	<b>81,6</b>
<b>Campingplätze</b>	<b>266 990</b>	<b>+135,1</b>	<b>2,6</b>	<b>2,4</b>	<b>.</b>

Anmerkungen Seite 44

## 3.3 Leistung der Beherbergungsstätten nach Reisegebieten und Betriebsarten

Januar bis Dezember 2022

Reisegebiet Betriebsart	Ankünfte				Übernachtungen	
	aller Gäste	Veränderung <sup>1)</sup>	ausländischer Gäste	Veränderung <sup>1)</sup>	aller Gäste	Veränderung <sup>1)</sup>
<b>Eifel und Region Aachen</b>	<b>1 194 897</b>	<b>+83,2</b>	<b>304 887</b>	<b>+128,7</b>	<b>2 973 543</b>	<b>+69,9</b>
Hotels	498 867	+68,3	159 810	+111,8	897 823	+59,8
Gasthöfe	20 828	+56,2	3 919	+137,2	39 839	+43,4
Pensionen	.	.	.	.	.	.
Hotels garnis	229 374	+88,1	58 157	+165,1	432 028	+67,5
Erholungs-, Ferien-, Schulungsheime	81 078	+102,5	1 319	+96,3	370 593	+104,7
Ferienhäuser, -wohnungen, -zentren	.	.	.	.	.	.
Hütten, Jugendherbergen u. Ä.	118 205	+188,3	6 637	+269,7	288 927	+170,5
Vorsorge- und Reha-Kliniken	6 499	+24,9	59	+40,5	145 163	+20,4
Campingplätze	119 754	+87,0	27 478	+204,0	292 380	+83,1
<b>Niederrhein</b>	<b>1 934 954</b>	<b>+73,9</b>	<b>316 600</b>	<b>+123,7</b>	<b>4 307 415</b>	<b>+57,9</b>
Hotels	1 108 582	+74,2	216 809	+116,5	1 927 970	+70,8
Gasthöfe	34 997	+52,6	4 034	+103,1	79 245	+45,9
Pensionen	30 336	+53,5	2 248	+22,6	79 713	+51,8
Hotels garnis	292 535	+65,3	51 484	+152,4	615 081	+57,9
Erholungs-, Ferien-, Schulungsheime	122 747	+114,9	7 818	x	349 196	+95,8
Ferienhäuser, -wohnungen, -zentren	34 675	+67,9	5 338	+125,1	159 537	+61,6
Hütten, Jugendherbergen u. Ä.	118 961	+160,6	4 318	+255,1	267 897	+141,3
Vorsorge- und Reha-Kliniken	14 663	+5,8	101	-13,7	416 735	+3,2
Campingplätze	177 458	+48,8	24 450	+98,5	412 041	+32,6
<b>Münsterland</b>	<b>1 637 004</b>	<b>+56,5</b>	<b>200 870</b>	<b>+105,2</b>	<b>4 088 874</b>	<b>+53,4</b>
Hotels	901 086	+53,9	118 308	+118,0	1 628 104	+46,0
Gasthöfe	31 137	+38,7	9 850	+46,0	54 992	+28,4
Pensionen	.	.	.	.	.	.
Hotels garnis	.	.	.	.	.	.
Erholungs-, Ferien-, Schulungsheime	.	.	.	.	.	.
Ferienhäuser, -wohnungen, -zentren	48 262	+35,1	5 082	+79,9	187 235	+11,2
Hütten, Jugendherbergen u. Ä.	68 298	+136,9	2 770	+183,8	155 377	+116,6
Vorsorge- und Reha-Kliniken	8 093	-7,4	-	-100,0	197 196	+2,7
Campingplätze	151 311	+37,2	19 470	+145,0	446 545	+33,9
<b>Teutoburger Wald</b>	<b>1 803 973</b>	<b>+59,2</b>	<b>152 757</b>	<b>+85,1</b>	<b>6 286 017</b>	<b>+32,1</b>
Hotels	961 345	+60,0	92 176	+77,2	1 875 602	+51,4
Gasthöfe	31 702	+28,7	1 952	+37,9	67 622	+23,2
Pensionen	71 526	+43,3	4 596	+79,0	290 933	+53,3
Hotels garnis	254 157	+75,3	32 032	+104,8	505 973	+64,8
Erholungs-, Ferien-, Schulungsheime	129 558	+97,2	2 514	+130,6	365 981	+73,1
Ferienhäuser, -wohnungen, -zentren	28 715	+57,9	4 348	+70,6	157 330	+38,1
Hütten, Jugendherbergen u. Ä.	78 489	+144,1	1 728	+117,9	209 259	+125,0
Vorsorge- und Reha-Kliniken	98 503	+11,2	41	-42,3	2 390 001	+8,2
Campingplätze	149 978	+38,7	13 370	+109,0	423 316	+24,4
<b>Sauerland</b>	<b>1 958 805</b>	<b>+61,6</b>	<b>283 875</b>	<b>+129,3</b>	<b>6 296 311</b>	<b>+41,6</b>
Hotels	838 723	+60,2	143 947	+105,6	1 837 219	+52,6
Gasthöfe	88 133	+43,6	11 473	+112,2	190 938	+26,2
Pensionen	81 515	+57,6	9 712	+108,9	260 209	+43,0
Hotels garnis	.	.	.	.	.	.
Erholungs-, Ferien-, Schulungsheime	.	.	.	.	.	.
Ferienhäuser, -wohnungen, -zentren	410 707	+66,0	92 729	+205,3	1 703 477	+52,8
Hütten, Jugendherbergen u. Ä.	87 378	+133,7	655	+299,4	217 734	+126,6
Vorsorge- und Reha-Kliniken	36 626	+9,4	-	-100,0	937 752	+4,2
Campingplätze	133 247	+41,1	12 041	+126,0	376 230	+14,1
<b>Siegerland-Wittgenstein</b>	<b>200 943</b>	<b>+54,6</b>	<b>34 907</b>	<b>+98,8</b>	<b>687 314</b>	<b>+24,9</b>
Hotels	136 958	+67,3	31 364	+122,8	258 695	+64,8
Gasthöfe	6 806	+35,0	535	+79,5	13 065	+28,3
Pensionen	3 225	+4,5	297	+32,0	15 041	+14,9
Hotels garnis	14 460	-19,6	1 725	-26,1	42 605	-23,6
Erholungs-, Ferien-, Schulungsheime	27 586	+140,2	393	+219,5	70 356	+106,9
Ferienhäuser, -wohnungen, -zentren	1 608	+57,2	328	+17,6	7 101	+27,7
Hütten, Jugendherbergen u. Ä.	.	.	.	.	.	.
Vorsorge- und Reha-Kliniken	7 989	+1,6	10	+100,0	270 068	+2,1
Campingplätze	.	.	.	.	.	.

Anmerkungen Seite 44

## Noch: 3.3 Leistung der Beherbergungsstätten nach Reisegebieten und Betriebsarten

Januar bis Dezember 2022

Reisegebiet Betriebsart	Übernachtungen		Mittlere Aufenthaltsdauer <sup>2)</sup>		Mittlere Auslastung der angebotenen Betten <sup>3)</sup>
	ausländischer Gäste	Veränderung <sup>1)</sup>	aller Gäste	ausländischer Gäste	
<b>Eifel und Region Aachen</b>	<b>701 677</b>	<b>+113,7</b>	<b>2,5</b>	<b>2,3</b>	<b>38,4</b>
Hotels	284 637	+106,6	1,8	1,8	40,3
Gasthöfe	8 113	+140,5	1,9	2,1	27,2
Pensionen	.	.	.	.	.
Hotels garnis	103 168	+128,8	1,9	1,8	37,6
Erholungs-, Ferien-, Schulungsheime	3 212	+30,1	4,6	2,4	36,2
Ferienhäuser, -wohnungen, -zentren	.	.	.	.	.
Hütten, Jugendherbergen u. Ä.	13 674	+153,1	2,4	2,1	32,3
Vorsorge- und Reha-Kliniken	1 155	+1,6	22,3	19,6	78,1
Campingplätze	63 981	+239,2	2,4	2,3	.
<b>Niederrhein</b>	<b>685 689</b>	<b>+113,6</b>	<b>2,2</b>	<b>2,2</b>	<b>37,8</b>
Hotels	406 809	+115,6	1,7	1,9	34,0
Gasthöfe	11 050	+68,1	2,3	2,7	29,6
Pensionen	6 488	+32,0	2,6	2,9	38,2
Hotels garnis	133 104	+108,7	2,1	2,6	36,2
Erholungs-, Ferien-, Schulungsheime	18 322	x	2,8	2,3	39,1
Ferienhäuser, -wohnungen, -zentren	44 839	+107,0	4,6	8,4	43,7
Hütten, Jugendherbergen u. Ä.	10 099	+119,2	2,3	2,3	35,3
Vorsorge- und Reha-Kliniken	9 112	+65,5	28,4	90,2	95,2
Campingplätze	45 866	+100,8	2,3	1,9	.
<b>Münsterland</b>	<b>453 675</b>	<b>+68,4</b>	<b>2,5</b>	<b>2,3</b>	<b>38,0</b>
Hotels	251 798	+86,8	1,8	2,1	35,3
Gasthöfe	13 470	+53,6	1,8	1,4	22,4
Pensionen	.	.	.	.	.
Hotels garnis	.	.	.	.	.
Erholungs-, Ferien-, Schulungsheime	.	.	.	.	.
Ferienhäuser, -wohnungen, -zentren	32 292	-11,7	3,9	6,4	41,7
Hütten, Jugendherbergen u. Ä.	6 674	+69,3	2,3	2,4	37,5
Vorsorge- und Reha-Kliniken	-	-100,0	24,4	-	83,4
Campingplätze	50 396	+139,2	3,0	2,6	.
<b>Teutoburger Wald</b>	<b>417 068</b>	<b>+65,0</b>	<b>3,5</b>	<b>2,7</b>	<b>44,0</b>
Hotels	196 834	+68,0	2,0	2,1	36,0
Gasthöfe	7 798	+5,4	2,1	4,0	20,0
Pensionen	39 078	+130,3	4,1	8,5	33,9
Hotels garnis	73 825	+91,6	2,0	2,3	38,8
Erholungs-, Ferien-, Schulungsheime	7 484	+138,2	2,8	3,0	28,1
Ferienhäuser, -wohnungen, -zentren	43 187	+24,7	5,5	9,9	32,3
Hütten, Jugendherbergen u. Ä.	10 748	+0,6	2,7	6,2	28,3
Vorsorge- und Reha-Kliniken	1 373	-40,3	24,3	33,5	77,6
Campingplätze	36 741	+67,6	2,8	2,7	.
<b>Sauerland</b>	<b>960 682</b>	<b>+113,6</b>	<b>3,2</b>	<b>3,4</b>	<b>40,2</b>
Hotels	387 305	+90,6	2,2	2,7	36,0
Gasthöfe	30 459	+53,7	2,2	2,7	25,5
Pensionen	32 167	+71,0	3,2	3,3	35,6
Hotels garnis	.	.	.	.	.
Erholungs-, Ferien-, Schulungsheime	.	.	.	.	.
Ferienhäuser, -wohnungen, -zentren	436 307	+155,6	4,1	4,7	44,8
Hütten, Jugendherbergen u. Ä.	1 629	+283,3	2,5	2,5	25,3
Vorsorge- und Reha-Kliniken	-	-100,0	25,6	-	82,1
Campingplätze	35 679	+134,1	2,8	3,0	.
<b>Siegerland-Wittgenstein</b>	<b>88 294</b>	<b>+101,8</b>	<b>3,4</b>	<b>2,5</b>	<b>40,1</b>
Hotels	72 272	+128,9	1,9	2,3	35,3
Gasthöfe	982	+50,2	1,9	1,8	19,9
Pensionen	2 588	+60,5	4,7	8,7	32,1
Hotels garnis	7 225	+24,2	2,9	4,2	20,8
Erholungs-, Ferien-, Schulungsheime	2 041	+132,2	2,6	5,2	24,0
Ferienhäuser, -wohnungen, -zentren	2 349	-9,0	4,4	7,2	25,9
Hütten, Jugendherbergen u. Ä.	.	.	.	.	.
Vorsorge- und Reha-Kliniken	273	+55,1	33,8	27,3	83,2
Campingplätze	.	.	.	.	.

Anmerkungen Seite 44



## Noch: 3.3 Leistung der Beherbergungsstätten nach Reisegebieten und Betriebsarten

## Januar bis Dezember 2022

Reisegebiet Betriebsart	Ankünfte				Übernachtungen	
	aller Gäste	Veränderung <sup>1)</sup>	ausländischer Gäste	Veränderung <sup>1)</sup>	aller Gäste	Veränderung <sup>1)</sup>
<b>Bergisches Land</b>	<b>472 895</b>	<b>+78,1</b>	<b>46 658</b>	<b>+115,5</b>	<b>1 343 543</b>	<b>+44,7</b>
Hotels	217 117	+61,2	31 962	+107,4	407 396	+47,9
Gasthöfe	3 184	+83,0	303	+309,5	5 984	+35,4
Pensionen	5 152	+344,5	998	x	14 080	+88,5
Hotels garnis	42 606	+44,0	7 538	+90,9	111 461	+33,2
Erholungs-, Ferien-, Schulungsheime	120 916	+136,7	4 823	+188,3	260 348	+116,9
Ferienhäuser, -wohnungen, -zentren	.	.	.	.	.	.
Hütten, Jugendherbergen u. Ä.	46 285	+139,7	260	+114,9	106 932	+125,8
Vorsorge- und Reha-Kliniken	15 047	+10,3	36	-5,3	376 766	+8,8
Campingplätze	.	.	.	.	.	.
<b>Bonn und Rhein-Sieg-Kreis</b>	<b>1 228 627</b>	<b>+79,7</b>	<b>188 942</b>	<b>+139,4</b>	<b>2 622 679</b>	<b>+67,4</b>
Hotels	702 781	+75,6	122 787	+157,5	1 320 272	+70,0
Gasthöfe	.	.	.	.	.	.
Pensionen	.	.	.	.	.	.
Hotels garnis	318 371	+68,2	53 847	+99,9	661 674	+58,1
Erholungs-, Ferien-, Schulungsheime	121 720	+143,1	4 552	+293,8	327 302	+134,4
Ferienhäuser, -wohnungen, -zentren	5 444	+44,3	1 311	+69,4	44 127	+12,5
Hütten, Jugendherbergen u. Ä.	.	.	.	.	.	.
Vorsorge- und Reha-Kliniken	2 511	+1,7	-	-100,0	87 519	+0,5
Campingplätze	22 430	+77,1	3 479	+220,9	43 311	+57,9
<b>Köln und Rhein-Erft-Kreis</b>	<b>3 626 631</b>	<b>+106,1</b>	<b>1 060 585</b>	<b>+167,6</b>	<b>6 866 036</b>	<b>+91,9</b>
Hotels	2 213 218	+103,0	705 980	+162,3	3 763 118	+96,7
Gasthöfe	.	.	.	.	.	.
Pensionen	.	.	.	.	.	.
Hotels garnis	1 174 449	+117,4	304 407	+177,6	2 040 274	+96,9
Erholungs-, Ferien-, Schulungsheime	18 522	-45,0	278	+29,3	381 896	+85,3
Ferienhäuser, -wohnungen, -zentren	7 424	+13,0	2 364	+35,6	81 907	+19,6
Hütten, Jugendherbergen u. Ä.	.	.	.	.	.	.
Vorsorge- und Reha-Kliniken	.	.	.	.	.	.
Campingplätze	.	.	.	.	.	.
<b>Düsseldorf und Kreis Mettmann</b>	<b>2 854 400</b>	<b>+116,9</b>	<b>845 370</b>	<b>+166,6</b>	<b>5 028 472</b>	<b>+116,1</b>
Hotels	1 954 967	+119,0	601 492	+161,7	3 260 748	+122,4
Gasthöfe	1 729	+85,7	95	+82,7	6 816	+38,3
Pensionen	1 703	+108,4	836	+151,1	3 234	+83,8
Hotels garnis	828 549	+110,5	233 525	+175,9	1 585 804	+104,7
Erholungs-, Ferien-, Schulungsheime	.	.	.	.	.	.
Ferienhäuser, -wohnungen, -zentren	.	.	.	.	.	.
Hütten, Jugendherbergen u. Ä.	.	.	.	.	.	.
Vorsorge- und Reha-Kliniken	.	.	.	.	.	.
Campingplätze	10 313	+51,6	1 703	+146,8	31 955	+53,7
<b>Ruhrgebiet</b>	<b>3 096 278</b>	<b>+92,9</b>	<b>491 188</b>	<b>+135,5</b>	<b>6 304 719</b>	<b>+64,8</b>
Hotels	1 825 637	+97,4	319 508	+146,4	3 094 913	+80,5
Gasthöfe	16 911	+110,6	1 376	+132,0	32 652	+76,0
Pensionen	13 093	+78,4	1 076	+62,8	43 153	+43,0
Hotels garnis	900 751	+88,5	154 594	+124,3	1 586 113	+74,3
Erholungs-, Ferien-, Schulungsheime	137 407	+89,9	1 148	+54,3	476 125	+50,9
Ferienhäuser, -wohnungen, -zentren	10 982	-1,9	3 211	+80,7	97 655	+17,1
Hütten, Jugendherbergen u. Ä.	111 291	+144,1	5 824	+30,8	272 931	+124,1
Vorsorge- und Reha-Kliniken	19 630	+3,6	-	-100,0	557 194	+3,3
Campingplätze	60 576	+55,3	4 451	+164,8	143 983	+56,4
<b>Bergisches Städtedreieck</b>	<b>313 797</b>	<b>+89,6</b>	<b>46 018</b>	<b>+159,0</b>	<b>729 698</b>	<b>+65,3</b>
Hotels	197 297	+85,9	33 450	+150,4	353 736	+75,3
Gasthöfe	.	.	.	.	.	.
Pensionen	.	.	.	.	.	.
Hotels garnis	.	.	.	.	.	.
Erholungs-, Ferien-, Schulungsheime	26 120	+141,0	229	+316,4	104 947	+119,9
Ferienhäuser, -wohnungen, -zentren	.	.	.	.	.	.
Hütten, Jugendherbergen u. Ä.	1 259	-12,5	29	-31,0	2 368	-33,8
Vorsorge- und Reha-Kliniken	.	.	.	.	.	.
Campingplätze	.	.	.	.	.	.
<b>Nordrhein-Westfalen</b>	<b>20 323 204</b>	<b>+83,4</b>	<b>3 972 657</b>	<b>+142,7</b>	<b>47 534 621</b>	<b>+60,8</b>
Hotels	11 556 578	+84,2	2 577 593	+140,7	20 625 596	+75,5
Gasthöfe	253 278	+47,4	35 258	+83,5	533 469	+33,3
Pensionen	267 731	+52,2	34 171	+85,8	924 278	+40,5
Hotels garnis	4 492 811	+89,9	958 956	+147,6	8 410 483	+76,4
Erholungs-, Ferien-, Schulungsheime	1 120 966	+99,5	27 408	+211,7	4 159 868	+94,7
Ferienhäuser, -wohnungen, -zentren	662 788	+61,8	160 366	+150,5	2 940 721	+45,6
Hütten, Jugendherbergen u. Ä.	843 935	+159,7	65 110	+213,9	1 977 767	+138,3
Vorsorge- und Reha-Kliniken	216 198	+8,5	276	-11,0	5 606 940	+6,1
Campingplätze	908 919	+51,8	113 519	+141,6	2 355 499	+37,3

## Noch: 3.3 Leistung der Beherbergungsstätten nach Reisegebieten und Betriebsarten

## Januar bis Dezember 2022

Reisegebiet Betriebsart	Übernachtungen		Mittlere Aufenthaltsdauer <sup>2)</sup>		Mittlere Auslastung der angebotenen Betten <sup>3)</sup>
	ausländischer Gäste	Veränderung <sup>1)</sup>	aller Gäste	ausländischer Gäste	
<b>Bergisches Land</b>	<b>110 193</b>	<b>+74,8</b>	<b>2,8</b>	<b>2,4</b>	<b>35,6</b>
Hotels	65 026	+74,0	1,9	2,0	29,5
Gasthöfe	656	+77,3	1,9	2,2	24,6
Pensionen	3 390	+149,8	2,7	3,4	33,6
Hotels garnis	22 860	+86,3	2,6	3,0	33,6
Erholungs-, Ferien-, Schulungsheime	13 008	+122,5	2,2	2,7	27,5
Ferienhäuser, -wohnungen, -zentren	.	.	.	.	.
Hütten, Jugendherbergen u. Ä.	528	-8,7	2,3	2,0	28,1
Vorsorge- und Reha-Kliniken	2 460	-29,0	25,0	68,3	77,9
Campingplätze	.	.	.	.	.
<b>Bonn und Rhein-Sieg-Kreis</b>	<b>434 563</b>	<b>+122,5</b>	<b>2,1</b>	<b>2,3</b>	<b>38,9</b>
Hotels	260 365	+154,0	1,9	2,1	37,0
Gasthöfe	.	.	.	.	.
Pensionen	.	.	.	.	.
Hotels garnis	129 994	+95,4	2,1	2,4	42,3
Erholungs-, Ferien-, Schulungsheime	13 360	+301,1	2,7	2,9	35,8
Ferienhäuser, -wohnungen, -zentren	13 268	+10,5	8,1	10,1	52,6
Hütten, Jugendherbergen u. Ä.	.	.	.	.	.
Vorsorge- und Reha-Kliniken	-	-100,0	34,9	-	84,7
Campingplätze	5 678	+245,0	1,9	1,6	.
<b>Köln und Rhein-Erft-Kreis</b>	<b>1 990 171</b>	<b>+143,5</b>	<b>1,9</b>	<b>1,9</b>	<b>43,3</b>
Hotels	1 239 641	+159,9	1,7	1,8	41,3
Gasthöfe	.	.	.	.	.
Pensionen	.	.	.	.	.
Hotels garnis	569 224	+150,5	1,7	1,9	42,2
Erholungs-, Ferien-, Schulungsheime	37 227	+10,6	20,6	x	57,2
Ferienhäuser, -wohnungen, -zentren	29 847	+28,8	11,0	12,6	62,8
Hütten, Jugendherbergen u. Ä.	.	.	.	.	.
Vorsorge- und Reha-Kliniken	.	.	.	.	.
Campingplätze	.	.	.	.	.
<b>Düsseldorf und Kreis Mettmann</b>	<b>1 589 721</b>	<b>+168,7</b>	<b>1,8</b>	<b>1,9</b>	<b>35,6</b>
Hotels	1 066 047	+166,3	1,7	1,8	35,1
Gasthöfe	2 456	+15,3	3,9	25,9	23,7
Pensionen	1 626	+161,8	1,9	1,9	22,2
Hotels garnis	494 892	+175,4	1,9	2,1	37,3
Erholungs-, Ferien-, Schulungsheime	.	.	.	.	.
Ferienhäuser, -wohnungen, -zentren	.	.	.	.	.
Hütten, Jugendherbergen u. Ä.	.	.	.	.	.
Vorsorge- und Reha-Kliniken	-	-	-	-	-
Campingplätze	3 946	+138,0	3,1	2,3	.
<b>Ruhrgebiet</b>	<b>957 046</b>	<b>+110,8</b>	<b>2,0</b>	<b>1,9</b>	<b>37,1</b>
Hotels	585 383	+123,4	1,7	1,8	35,4
Gasthöfe	2 400	+102,4	1,9	1,7	25,6
Pensionen	8 072	-4,5	3,3	7,5	41,9
Hotels garnis	302 013	+113,9	1,8	2,0	35,2
Erholungs-, Ferien-, Schulungsheime	3 812	-37,0	3,5	3,3	32,2
Ferienhäuser, -wohnungen, -zentren	33 184	+55,7	8,9	10,3	47,8
Hütten, Jugendherbergen u. Ä.	13 018	+49,5	2,5	2,2	33,4
Vorsorge- und Reha-Kliniken	-	-100,0	28,4	-	91,9
Campingplätze	9 164	+78,6	2,4	2,1	.
<b>Bergisches Städtedreieck</b>	<b>97 515</b>	<b>+157,0</b>	<b>2,3</b>	<b>2,1</b>	<b>35,2</b>
Hotels	68 240	+149,8	1,8	2,0	34,9
Gasthöfe	-	-	-	-	-
Pensionen	-	-	-	-	-
Hotels garnis	.	.	.	.	.
Erholungs-, Ferien-, Schulungsheime	720	+386,5	4,0	3,1	31,5
Ferienhäuser, -wohnungen, -zentren	-	-	-	-	-
Hütten, Jugendherbergen u. Ä.	77	-52,8	1,9	2,7	7,1
Vorsorge- und Reha-Kliniken	.	.	.	.	.
Campingplätze	.	.	.	.	.
<b>Nordrhein-Westfalen</b>	<b>8 486 294</b>	<b>+121,9</b>	<b>2,3</b>	<b>2,1</b>	<b>39,2</b>
Hotels	4 884 357	+130,4	1,8	1,9	36,4
Gasthöfe	81 382	+53,7	2,1	2,3	24,7
Pensionen	163 994	+41,5	3,5	4,8	35,8
Hotels garnis	1 961 575	+131,2	1,9	2,0	38,1
Erholungs-, Ferien-, Schulungsheime	112 715	+74,9	3,7	4,1	34,8
Ferienhäuser, -wohnungen, -zentren	860 106	+96,5	4,4	5,4	42,8
Hütten, Jugendherbergen u. Ä.	139 522	+140,9	2,3	2,1	33,1
Vorsorge- und Reha-Kliniken	15 653	+13,1	25,9	56,7	81,6
Campingplätze	266 990	+135,1	2,6	2,4	.

Anmerkungen Seite 44

## 3.4 Leistung der Beherbergungsstätten nach Reisegebieten und Herkunftsländern

Januar bis Dezember 2022

Reisegebiet Herkunftsland (ständiger Wohnsitz)	Ankünfte		Übernachtungen			Mittlere Aufenthalts- dauer <sup>3)</sup>
	aller Gäste	Verän- derung <sup>1)</sup>	aller Gäste	Verän- derung <sup>1)</sup>	Anteil <sup>2)</sup>	
<b>Eifel und Region Aachen</b>	<b>1 194 897</b>	<b>+83,2</b>	<b>2 973 543</b>	<b>+69,9</b>	<b>100</b>	<b>2,5</b>
<b>Bundesrepublik Deutschland</b>	<b>890 010</b>	<b>+71,5</b>	<b>2 271 866</b>	<b>+59,8</b>	<b>76,4</b>	<b>2,6</b>
<b>Ausland</b>	<b>304 887</b>	<b>+128,7</b>	<b>701 677</b>	<b>+113,7</b>	<b>23,6</b>	<b>2,3</b>
<b>Europa</b>	<b>266 246</b>	<b>+127,4</b>	<b>626 009</b>	<b>+111,8</b>	<b>89,2</b>	<b>2,4</b>
EU-Länder	249 229	+127,2	592 870	+113,0	84,5	2,4
Belgien	55 678	+106,6	114 713	+92,3	16,3	2,1
Bulgarien	699	+111,8	1 579	+47,7	0,2	2,3
Dänemark	3 990	+118,2	7 003	+140,9	1,0	1,8
Estland	249	+173,6	422	+189,0	0,1	1,7
Finnland	1 060	+269,3	2 059	+292,9	0,3	1,9
Frankreich	18 424	+120,4	30 218	+121,4	4,3	1,6
Griechenland	720	+69,4	2 120	+127,5	0,3	2,9
Republik Irland	1 070	+169,5	1 980	+233,3	0,3	1,9
Italien	6 717	+137,3	11 646	+81,5	1,7	1,7
Kroatien	660	+136,6	1 966	+111,9	0,3	3,0
Lettland	314	+80,5	650	+84,1	0,1	2,1
Litauen	439	+134,8	1 277	+255,7	0,2	2,9
Luxemburg	4 004	+99,9	7 030	+85,4	1,0	1,8
Malta	105	+94,4	176	-1,7	-	1,7
Niederlande	110 560	+130,1	316 865	+120,5	45,2	2,9
Österreich	5 184	+79,9	9 908	+49,1	1,4	1,9
Polen	5 983	+61,3	14 937	+52,4	2,1	2,5
Portugal	1 435	+122,5	4 286	+27,0	0,6	3,0
Rumänien	2 209	+79,2	6 173	+40,6	0,9	2,8
Schweden	2 765	+193,5	4 371	+161,9	0,6	1,6
Slowakische Republik	905	+79,6	2 709	+71,9	0,4	3,0
Slowenien	508	+24,5	1 226	-30,1	0,2	2,4
Spanien	4 996	+173,9	9 680	+144,5	1,4	1,9
Tschechische Republik	1 937	+117,2	3 923	+97,6	0,6	2,0
Ungarn	1 141	+138,7	2 805	+97,3	0,4	2,5
Vereinigtes Königreich	17 386	+348,9	32 926	+421,3	4,7	1,9
Zypern	91	+21,3	222	+39,6	-	2,4
Island	166	+151,5	320	+154,0	-	1,9
Norwegen	1 159	+285,0	2 017	+294,7	0,3	1,7
Russland	756	+29,2	1 613	+1,1	0,2	2,1
Schweiz	7 891	+104,8	14 844	+91,8	2,1	1,9
Türkei	1 832	+180,1	3 805	+53,4	0,5	2,1
Ukraine	1 526	+356,9	2 848	+169,7	0,4	1,9
sonstige europäische Länder	3 687	+134,8	7 692	+106,1	1,1	2,1
<b>Afrika</b>	<b>1 202</b>	<b>+186,2</b>	<b>2 870</b>	<b>+97,9</b>	<b>0,4</b>	<b>2,4</b>
Republik Südafrika	324	+326,3	943	+257,2	0,1	2,9
sonstige afrikanische Länder	878	+155,2	1 927	+62,5	0,3	2,2
<b>Asien</b>	<b>14 667</b>	<b>+199,4</b>	<b>30 635</b>	<b>+183,0</b>	<b>4,4</b>	<b>2,1</b>
Arabische Golfstaaten	7 087	+168,5	15 335	+172,2	2,2	2,2
Volksrepublik China und Hongkong	928	+198,4	1 961	+118,6	0,3	2,1
Indien	838	+164,4	2 183	+114,2	0,3	2,6
Israel	732	+267,8	1 924	+403,7	0,3	2,6
Japan	1 076	+142,9	1 804	+196,7	0,3	1,7
Südkorea	1 001	+441,1	1 572	+438,4	0,2	1,6
Taiwan	279	+426,4	569	+334,4	0,1	2,0
sonstige asiatische Länder	2 726	+263,0	5 287	+184,1	0,8	1,9
<b>Amerika</b>	<b>15 302</b>	<b>+110,9</b>	<b>26 649</b>	<b>+116,8</b>	<b>3,8</b>	<b>1,7</b>
Kanada	1 013	+100,2	1 948	+69,1	0,3	1,9
USA	11 646	+95,0	19 255	+116,9	2,7	1,7
sonstige nordamerikanische Länder	41	+78,3	107	+137,8	-	2,6
Mittelamerika und Karibik	544	+136,5	1 179	+131,6	0,2	2,2
Brasilien	1 134	+318,5	2 234	+271,7	0,3	2,0
sonstige südamerikanische Länder	924	+262,4	1 926	+73,5	0,3	2,1
<b>Australien</b>	<b>851</b>	<b>x</b>	<b>1 461</b>	<b>+240,6</b>	<b>0,2</b>	<b>1,7</b>
<b>Neuseeland und Ozeanien</b>	<b>174</b>	<b>+159,7</b>	<b>331</b>	<b>+203,7</b>	<b>-</b>	<b>1,9</b>
<b>Ohne Angabe</b>	<b>6 445</b>	<b>+84,7</b>	<b>13 722</b>	<b>+78,9</b>	<b>2,0</b>	<b>2,1</b>

1) Veränderung gegenüber dem Vorjahreszeitraum in % – 2) Bei Übernachtungen von Gästen aus der Bundesrepublik Deutschland und dem Ausland: Anteil an allen Übernachtungen im Bundesgebiet; sonst: Anteil an allen Übernachtungen am Ausland zusammen. – 3) mittlere Aufenthaltsdauer in Tagen = Übernachtungen / Ankünfte

## Noch: 3.4 Leistung der Beherbergungsstätten nach Reisegebieten und Herkunftsländern

Januar bis Dezember 2022

Reisegebiet Herkunftsland (ständiger Wohnsitz)	Ankünfte		Übernachtungen			Mittlere Aufenthalts- dauer <sup>3)</sup>
	aller Gäste	Verän- derung <sup>1)</sup>	aller Gäste	Verän- derung <sup>1)</sup>	Anteil <sup>2)</sup>	
<b>Niederrhein</b>	<b>1 934 954</b>	<b>+73,9</b>	<b>4 307 415</b>	<b>+57,9</b>	<b>100</b>	<b>2,2</b>
<b>Bundesrepublik Deutschland</b>	<b>1 618 354</b>	<b>+66,7</b>	<b>3 621 726</b>	<b>+50,5</b>	<b>84,1</b>	<b>2,2</b>
<b>Ausland</b>	<b>316 600</b>	<b>+123,7</b>	<b>685 689</b>	<b>+113,6</b>	<b>15,9</b>	<b>2,2</b>
<b>Europa</b>	<b>275 244</b>	<b>+123,9</b>	<b>586 667</b>	<b>+113,6</b>	<b>85,6</b>	<b>2,1</b>
EU-Länder	248 792	+125,7	532 636	+114,1	77,7	2,1
Belgien	23 050	+105,5	40 292	+81,7	5,9	1,7
Bulgarien	1 554	+95,0	8 112	+146,4	1,2	5,2
Dänemark	5 781	+164,2	11 145	+112,2	1,6	1,9
Estland	435	+191,9	745	+192,2	0,1	1,7
Finnland	1 121	+220,3	2 120	+240,8	0,3	1,9
Frankreich	14 391	+155,8	26 979	+182,9	3,9	1,9
Griechenland	1 185	+99,2	3 195	+45,2	0,5	2,7
Republik Irland	1 179	+155,2	2 398	+123,1	0,3	2,0
Italien	11 307	+145,7	25 634	+179,3	3,7	2,3
Kroatien	1 473	+96,9	12 238	+98,4	1,8	8,3
Lettland	540	+123,1	1 311	+101,1	0,2	2,4
Litauen	910	+88,4	5 262	+21,9	0,8	5,8
Luxemburg	2 510	+94,4	4 443	+101,7	0,6	1,8
Malta	76	+192,3	143	+169,8	–	1,9
Niederlande	117 544	+122,2	197 890	+119,2	28,9	1,7
Österreich	9 522	+81,9	21 011	+60,6	3,1	2,2
Polen	13 681	+90,8	62 445	+114,9	9,1	4,6
Portugal	1 320	+117,5	3 517	+176,7	0,5	2,7
Rumänien	4 315	+125,3	21 937	+52,6	3,2	5,1
Schweden	2 876	+201,5	5 169	+202,8	0,8	1,8
Slowakische Republik	1 187	+57,6	6 546	+105,7	1,0	5,5
Slowenien	917	+35,9	6 207	+91,3	0,9	6,8
Spanien	6 910	+122,3	13 988	+108,0	2,0	2,0
Tschechische Republik	3 579	+142,3	8 671	+113,9	1,3	2,4
Ungarn	1 783	+135,2	5 617	+43,6	0,8	3,2
Vereinigtes Königreich	19 445	+232,5	34 810	+229,5	5,1	1,8
Zypern	201	+302,0	811	+105,3	0,1	4,0
Island	99	+219,4	291	+238,4	–	2,9
Norwegen	1 394	+230,3	2 734	+202,8	0,4	2,0
Russland	668	+28,0	1 913	+10,5	0,3	2,9
Schweiz	11 280	+103,0	21 279	+88,2	3,1	1,9
Türkei	4 758	+173,3	10 593	+172,5	1,5	2,2
Ukraine	2 569	+193,3	5 586	+281,0	0,8	2,2
sonstige europäische Länder	5 684	+58,7	11 635	+79,5	1,7	2,0
<b>Afrika</b>	<b>1 600</b>	<b>+219,4</b>	<b>4 566</b>	<b>+153,4</b>	<b>0,7</b>	<b>2,9</b>
Republik Südafrika	271	+304,5	646	+210,6	0,1	2,4
sonstige afrikanische Länder	1 329	+206,2	3 920	+145,9	0,6	2,9
<b>Asien</b>	<b>8 787</b>	<b>+298,1</b>	<b>30 226</b>	<b>+145,6</b>	<b>4,4</b>	<b>3,4</b>
Arabische Golfstaaten	1 438	+114,6	10 384	+81,6	1,5	7,2
Volksrepublik China und Hongkong	1 599	x	4 362	x	0,6	2,7
Indien	1 093	x	3 693	x	0,5	3,4
Israel	801	+352,5	1 791	+333,7	0,3	2,2
Japan	725	+191,2	2 114	+442,1	0,3	2,9
Südkorea	459	+267,2	1 138	+268,3	0,2	2,5
Taiwan	168	+136,6	383	+294,8	0,1	2,3
sonstige asiatische Länder	2 504	+344,0	6 361	+47,4	0,9	2,5
<b>Amerika</b>	<b>10 283</b>	<b>+291,3</b>	<b>24 051</b>	<b>+238,6</b>	<b>3,5</b>	<b>2,3</b>
Kanada	887	+398,3	2 492	+218,7	0,4	2,8
USA	7 198	+289,5	16 493	+233,7	2,4	2,3
sonstige nordamerikanische Länder	179	x	369	x	0,1	2,1
Mittelamerika und Karibik	548	+260,5	1 113	+313,8	0,2	2,0
Brasilien	683	x	2 011	+280,2	0,3	2,9
sonstige südamerikanische Länder	788	+135,2	1 573	+174,5	0,2	2,0
<b>Australien</b>	<b>603</b>	<b>x</b>	<b>1 385</b>	<b>x</b>	<b>0,2</b>	<b>2,3</b>
<b>Neuseeland und Ozeanien</b>	<b>121</b>	<b>x</b>	<b>264</b>	<b>x</b>	<b>–</b>	<b>2,2</b>
<b>Ohne Angabe</b>	<b>19 962</b>	<b>+51,6</b>	<b>38 530</b>	<b>+54,2</b>	<b>5,6</b>	<b>1,9</b>

Anmerkungen Seite 66

## Noch: 3.4 Leistung der Beherbergungsstätten nach Reisegebieten und Herkunftsländern

Januar bis Dezember 2022

Reisegebiet Herkunftsland (ständiger Wohnsitz)	Ankünfte		Übernachtungen			Mittlere Aufenthalts- dauer <sup>3)</sup>
	aller Gäste	Verän- derung <sup>1)</sup>	aller Gäste	Verän- derung <sup>1)</sup>	Anteil <sup>2)</sup>	
<b>Münsterland</b>	<b>1 637 004</b>	<b>+56,5</b>	<b>4 088 874</b>	<b>+53,4</b>	<b>100</b>	<b>2,5</b>
<b>Bundesrepublik Deutschland</b>	<b>1 436 134</b>	<b>+51,5</b>	<b>3 635 199</b>	<b>+51,8</b>	<b>88,9</b>	<b>2,5</b>
<b>Ausland</b>	<b>200 870</b>	<b>+105,2</b>	<b>453 675</b>	<b>+68,4</b>	<b>11,1</b>	<b>2,3</b>
<b>Europa</b>	<b>150 982</b>	<b>+89,7</b>	<b>357 272</b>	<b>+56,1</b>	<b>78,8</b>	<b>2,4</b>
EU-Länder	136 562	+90,3	323 519	+55,6	71,3	2,4
Belgien	7 723	+76,0	14 573	+57,1	3,2	1,9
Bulgarien	1 233	+16,3	4 397	+132,8	1,0	3,6
Dänemark	8 678	+119,3	13 290	+68,5	2,9	1,5
Estland	250	+233,3	454	+312,7	0,1	1,8
Finnland	937	+213,4	1 536	+206,6	0,3	1,6
Frankreich	6 738	+106,7	11 927	+98,3	2,6	1,8
Griechenland	562	+186,7	3 678	+490,4	0,8	6,5
Republik Irland	579	+213,0	1 331	+126,0	0,3	2,3
Italien	3 734	+94,6	11 772	+144,3	2,6	3,2
Kroatien	1 394	+106,8	6 501	+67,4	1,4	4,7
Lettland	491	+131,6	1 811	+207,5	0,4	3,7
Litauen	4 591	+100,5	7 237	+37,2	1,6	1,6
Luxemburg	1 570	+69,4	2 541	+53,3	0,6	1,6
Malta	29	+45,0	62	-28,7	-	2,1
Niederlande	59 988	+110,9	119 511	+106,7	26,3	2,0
Österreich	5 602	+46,6	12 779	+31,4	2,8	2,3
Polen	9 073	+26,6	50 793	-2,8	11,2	5,6
Portugal	777	-31,3	2 615	-7,7	0,6	3,4
Rumänien	3 140	-10,0	9 810	-31,4	2,2	3,1
Schweden	5 863	+178,1	7 949	+167,2	1,8	1,4
Slowakische Republik	730	+50,8	6 857	+54,9	1,5	9,4
Slowenien	664	+106,9	4 654	+42,4	1,0	7,0
Spanien	2 886	+69,8	7 620	+55,3	1,7	2,6
Tschechische Republik	1 669	+70,0	4 511	+1,5	1,0	2,7
Ungarn	830	+24,4	2 330	-36,9	0,5	2,8
Vereinigtes Königreich	6 784	+252,0	12 842	+228,4	2,8	1,9
Zypern	47	+4,4	138	+4,5	-	2,9
Island	73	+160,7	416	x	0,1	5,7
Norwegen	2 468	+218,5	3 918	+183,3	0,9	1,6
Russland	405	-28,9	2 597	+58,5	0,6	6,4
Schweiz	6 872	+72,1	14 041	+73,6	3,1	2,0
Türkei	972	+112,7	2 404	+14,5	0,5	2,5
Ukraine	990	+75,8	2 570	-1,8	0,6	2,6
sonstige europäische Länder	2 640	+79,8	7 807	+52,3	1,7	3,0
<b>Afrika</b>	<b>635</b>	<b>+87,9</b>	<b>1 606</b>	<b>+69,4</b>	<b>0,4</b>	<b>2,5</b>
Republik Südafrika	209	+280,0	473	+469,9	0,1	2,3
sonstige afrikanische Länder	426	+50,5	1 133	+31,0	0,2	2,7
<b>Asien</b>	<b>3 097</b>	<b>+192,4</b>	<b>8 243</b>	<b>+114,9</b>	<b>1,8</b>	<b>2,7</b>
Arabische Golfstaaten	350	+131,8	774	+30,7	0,2	2,2
Volksrepublik China und Hongkong	326	+113,1	889	+192,4	0,2	2,7
Indien	361	+222,3	1 181	+68,7	0,3	3,3
Israel	323	+183,3	821	+184,1	0,2	2,5
Japan	344	x	721	+337,0	0,2	2,1
Südkorea	320	+392,3	1 011	+239,3	0,2	3,2
Taiwan	92	+155,6	231	+99,1	0,1	2,5
sonstige asiatische Länder	981	+151,5	2 615	+90,6	0,6	2,7
<b>Amerika</b>	<b>6 193</b>	<b>+187,4</b>	<b>17 282</b>	<b>+120,1</b>	<b>3,8</b>	<b>2,8</b>
Kanada	463	+238,0	1 190	+130,6	0,3	2,6
USA	4 609	+182,6	12 970	+113,5	2,9	2,8
sonstige nordamerikanische Länder	42	+100,0	94	+1,1	-	2,2
Mittelamerika und Karibik	260	+116,7	642	+169,7	0,1	2,5
Brasilien	436	+300,0	1 509	+144,6	0,3	3,5
sonstige südamerikanische Länder	383	+179,6	877	+180,2	0,2	2,3
<b>Australien</b>	<b>551</b>	<b>x</b>	<b>1 294</b>	<b>x</b>	<b>0,3</b>	<b>2,3</b>
<b>Neuseeland und Ozeanien</b>	<b>77</b>	<b>+156,7</b>	<b>163</b>	<b>+246,8</b>	<b>-</b>	<b>2,1</b>
<b>Ohne Angabe</b>	<b>39 335</b>	<b>+168,4</b>	<b>67 815</b>	<b>+144,8</b>	<b>14,9</b>	<b>1,7</b>

Anmerkungen Seite 66

## Noch: 3.4 Leistung der Beherbergungsstätten nach Reisegebieten und Herkunftsländern

Januar bis Dezember 2022

Reisegebiet Herkunftsland (ständiger Wohnsitz)	Ankünfte		Übernachtungen			Mittlere Aufenthalts- dauer <sup>3)</sup>
	aller Gäste	Verän- derung <sup>1)</sup>	aller Gäste	Verän- derung <sup>1)</sup>	Anteil <sup>2)</sup>	
<b>Teutoburger Wald</b>	<b>1 803 973</b>	<b>+59,2</b>	<b>6 286 017</b>	<b>+32,1</b>	<b>100</b>	<b>3,5</b>
<b>Bundesrepublik Deutschland</b>	<b>1 651 216</b>	<b>+57,2</b>	<b>5 868 949</b>	<b>+30,2</b>	<b>93,4</b>	<b>3,6</b>
<b>Ausland</b>	<b>152 757</b>	<b>+85,1</b>	<b>417 068</b>	<b>+65,0</b>	<b>6,6</b>	<b>2,7</b>
<b>Europa</b>	<b>132 709</b>	<b>+85,7</b>	<b>363 297</b>	<b>+67,6</b>	<b>87,1</b>	<b>2,7</b>
EU-Länder	115 961	+85,1	322 900	+66,8	77,4	2,8
Belgien	7 209	+78,9	13 419	+89,5	3,2	1,9
Bulgarien	609	+153,8	4 264	x	1,0	7,0
Dänemark	6 813	+89,4	15 253	+65,8	3,7	2,2
Estland	282	+151,8	502	+141,3	0,1	1,8
Finnland	1 030	+168,9	1 802	+66,7	0,4	1,7
Frankreich	6 710	+60,9	13 546	+54,5	3,2	2,0
Griechenland	562	+53,1	1 644	-4,3	0,4	2,9
Republik Irland	810	+283,9	1 599	+213,5	0,4	2,0
Italien	4 879	+80,8	12 588	+52,7	3,0	2,6
Kroatien	567	+73,9	2 372	+84,4	0,6	4,2
Lettland	385	+63,1	1 272	-29,9	0,3	3,3
Litauen	1 001	+150,9	10 973	+383,8	2,6	11,0
Luxemburg	834	+67,8	1 309	+42,0	0,3	1,6
Malta	26	-18,8	93	+9,4	-	3,6
Niederlande	38 684	+80,7	91 314	+61,8	21,9	2,4
Österreich	6 968	+42,6	15 936	+32,0	3,8	2,3
Polen	14 097	+68,2	64 748	+42,4	15,5	4,6
Portugal	757	+121,3	1 713	+113,1	0,4	2,3
Rumänien	1 437	+23,5	7 385	+11,8	1,8	5,1
Schweden	3 116	+169,6	5 318	+143,8	1,3	1,7
Slowakische Republik	1 148	+110,6	6 787	+89,3	1,6	5,9
Slowenien	772	+76,7	3 888	+55,1	0,9	5,0
Spanien	4 950	+103,5	12 621	+72,6	3,0	2,5
Tschechische Republik	2 972	+90,8	10 619	+75,5	2,5	3,6
Ungarn	900	+52,3	2 902	+91,8	0,7	3,2
Vereinigtes Königreich	8 365	+252,1	18 899	+268,3	4,5	2,3
Zypern	78	+56,0	134	+34,0	-	1,7
Island	148	+300,0	251	+134,6	0,1	1,7
Norwegen	1 213	+300,3	2 091	+225,7	0,5	1,7
Russland	461	+44,1	1 895	+94,4	0,5	4,1
Schweiz	7 257	+78,3	14 632	+63,4	3,5	2,0
Türkei	1 812	+133,5	6 146	+102,0	1,5	3,4
Ukraine	1 422	+174,5	3 014	+126,6	0,7	2,1
sonstige europäische Länder	4 435	+56,8	12 368	+51,2	3,0	2,8
<b>Afrika</b>	<b>697</b>	<b>+44,6</b>	<b>4 648</b>	<b>+22,1</b>	<b>1,1</b>	<b>6,7</b>
Republik Südafrika	155	+106,7	738	+241,7	0,2	4,8
sonstige afrikanische Länder	542	+33,2	3 910	+8,9	0,9	7,2
<b>Asien</b>	<b>3 784</b>	<b>+147,5</b>	<b>15 066</b>	<b>+71,2</b>	<b>3,6</b>	<b>4,0</b>
Arabische Golfstaaten	394	+64,9	1 157	-42,3	0,3	2,9
Volksrepublik China und Hongkong	534	+129,2	2 047	+72,6	0,5	3,8
Indien	375	+200,0	2 036	+314,7	0,5	5,4
Israel	309	+90,7	1 113	+30,3	0,3	3,6
Japan	422	+283,6	1 340	+160,2	0,3	3,2
Südkorea	322	+278,8	1 673	+76,8	0,4	5,2
Taiwan	154	x	272	+174,7	0,1	1,8
sonstige asiatische Länder	1 274	+125,5	5 428	+100,9	1,3	4,3
<b>Amerika</b>	<b>5 506</b>	<b>+157,8</b>	<b>14 961</b>	<b>+84,4</b>	<b>3,6</b>	<b>2,7</b>
Kanada	613	+378,9	1 556	+398,7	0,4	2,5
USA	3 697	+124,9	9 795	+72,5	2,3	2,6
sonstige nordamerikanische Länder	61	+408,3	187	x	-	3,1
Mittelamerika und Karibik	448	+286,2	1 177	+5,8	0,3	2,6
Brasilien	342	+410,4	1 278	+134,5	0,3	3,7
sonstige südamerikanische Länder	345	+104,1	968	+121,5	0,2	2,8
<b>Australien</b>	<b>461</b>	<b>+476,3</b>	<b>1 130</b>	<b>+361,2</b>	<b>0,3</b>	<b>2,5</b>
<b>Neuseeland und Ozeanien</b>	<b>111</b>	<b>+296,4</b>	<b>250</b>	<b>+380,8</b>	<b>0,1</b>	<b>2,3</b>
<b>Ohne Angabe</b>	<b>9 489</b>	<b>+39,5</b>	<b>17 716</b>	<b>+18,4</b>	<b>4,2</b>	<b>1,9</b>

Anmerkungen Seite 66

## Noch: 3.4 Leistung der Beherbergungsstätten nach Reisegebieten und Herkunftsländern

Januar bis Dezember 2022

Reisegebiet Herkunftsland (ständiger Wohnsitz)	Ankünfte		Übernachtungen			Mittlere Aufenthalts- dauer <sup>3)</sup>
	aller Gäste	Verän- derung <sup>1)</sup>	aller Gäste	Verän- derung <sup>1)</sup>	Anteil <sup>2)</sup>	
<b>Sauerland</b>	<b>1 958 805</b>	<b>+61,6</b>	<b>6 296 311</b>	<b>+41,6</b>	<b>100</b>	<b>3,2</b>
<b>Bundesrepublik Deutschland</b>	<b>1 674 930</b>	<b>+53,9</b>	<b>5 335 629</b>	<b>+33,5</b>	<b>84,7</b>	<b>3,2</b>
<b>Ausland</b>	<b>283 875</b>	<b>+129,3</b>	<b>960 682</b>	<b>+113,6</b>	<b>15,3</b>	<b>3,4</b>
<b>Europa</b>	<b>270 842</b>	<b>+129,3</b>	<b>927 397</b>	<b>+113,8</b>	<b>96,5</b>	<b>3,4</b>
EU-Länder	261 915	+132,0	899 853	+115,3	93,7	3,4
Belgien	26 777	+122,4	88 000	+114,3	9,2	3,3
Bulgarien	376	+132,1	1 489	-4,6	0,2	4,0
Dänemark	5 051	+227,3	16 340	+294,0	1,7	3,2
Estland	247	+162,8	1 414	+329,8	0,1	5,7
Finnland	316	+124,1	822	+45,5	0,1	2,6
Frankreich	4 341	+125,6	9 942	+100,2	1,0	2,3
Griechenland	193	+32,2	647	-31,8	0,1	3,4
Republik Irland	258	+344,8	826	+148,0	0,1	3,2
Italien	2 580	+55,9	7 427	+15,8	0,8	2,9
Kroatien	275	+80,9	1 538	+83,5	0,2	5,6
Lettland	214	+154,8	1 092	+112,0	0,1	5,1
Litauen	470	+84,3	4 782	-2,6	0,5	10,2
Luxemburg	724	+83,3	1 694	+37,4	0,2	2,3
Malta	11	-69,4	32	-45,8	-	2,9
Niederlande	194 806	+138,1	670 664	+134,8	69,8	3,4
Österreich	6 428	+76,5	24 378	+87,0	2,5	3,8
Polen	5 770	+76,7	22 685	+30,4	2,4	3,9
Portugal	637	+110,9	1 389	+61,5	0,1	2,2
Rumänien	1 221	+68,2	8 697	+4,6	0,9	7,1
Schweden	1 283	+193,6	2 194	+105,0	0,2	1,7
Slowakische Republik	560	+34,9	4 053	-3,0	0,4	7,2
Slowenien	384	+1,1	2 503	-29,9	0,3	6,5
Spanien	1 538	+130,9	4 857	+83,4	0,5	3,2
Tschechische Republik	2 161	+105,6	7 729	+102,4	0,8	3,6
Ungarn	819	+34,3	3 272	-53,6	0,3	4,0
Vereinigtes Königreich	4 459	+390,0	11 366	+365,2	1,2	2,5
Zypern	16	+100,0	21	-4,5	-	1,3
Island	27	+68,8	46	+35,3	-	1,7
Norwegen	562	+33,8	1 046	-2,0	0,1	1,9
Russland	226	-2,6	1 114	-8,3	0,1	4,9
Schweiz	4 570	+65,7	11 157	+41,1	1,2	2,4
Türkei	497	+125,9	3 877	+380,4	0,4	7,8
Ukraine	660	+264,6	1 379	+203,1	0,1	2,1
sonstige europäische Länder	2 385	+72,7	8 925	+101,6	0,9	3,7
<b>Afrika</b>	<b>218</b>	<b>+336,0</b>	<b>667</b>	<b>+353,7</b>	<b>0,1</b>	<b>3,1</b>
Republik Südafrika	64	x	192	x	-	3,0
sonstige afrikanische Länder	154	+285,0	475	+292,6	-	3,1
<b>Asien</b>	<b>2 170</b>	<b>+306,4</b>	<b>8 069</b>	<b>+218,9</b>	<b>0,8</b>	<b>3,7</b>
Arabische Golfstaaten	260	+246,7	801	+182,0	0,1	3,1
Volksrepublik China und Hongkong	398	+261,8	1 430	+115,0	0,1	3,6
Indien	287	x	1 148	x	0,1	4,0
Israel	106	+96,3	279	+257,7	-	2,6
Japan	220	x	547	+330,7	0,1	2,5
Südkorea	141	+78,5	522	+267,6	0,1	3,7
Taiwan	155	x	290	+222,2	-	1,9
sonstige asiatische Länder	603	+333,8	3 052	+197,5	0,3	5,1
<b>Amerika</b>	<b>3 612</b>	<b>+200,0</b>	<b>10 680</b>	<b>+147,1</b>	<b>1,1</b>	<b>3,0</b>
Kanada	447	+144,3	1 866	+106,4	0,2	4,2
USA	2 278	+169,6	6 488	+128,9	0,7	2,8
sonstige nordamerikanische Länder	17	+240,0	34	+88,9	-	2,0
Mittelamerika und Karibik	236	+306,9	1 093	+494,0	0,1	4,6
Brasilien	195	+219,7	470	+102,6	-	2,4
sonstige südamerikanische Länder	439	x	729	+389,3	0,1	1,7
<b>Australien</b>	<b>211</b>	<b>+441,0</b>	<b>703</b>	<b>+420,7</b>	<b>0,1</b>	<b>3,3</b>
<b>Neuseeland und Ozeanien</b>	<b>52</b>	<b>+300,0</b>	<b>98</b>	<b>+276,9</b>	<b>-</b>	<b>1,9</b>
<b>Ohne Angabe</b>	<b>6 770</b>	<b>+76,3</b>	<b>13 068</b>	<b>+48,7</b>	<b>1,4</b>	<b>1,9</b>

Anmerkungen Seite 66

## Noch: 3.4 Leistung der Beherbergungsstätten nach Reisegebieten und Herkunftsländern

Januar bis Dezember 2022

Reisegebiet Herkunftsland (ständiger Wohnsitz)	Ankünfte		Übernachtungen			Mittlere Aufenthalts- dauer <sup>3)</sup>
	aller Gäste	Verän- derung <sup>1)</sup>	aller Gäste	Verän- derung <sup>1)</sup>	Anteil <sup>2)</sup>	
<b>Siegerland-Wittgenstein</b>	<b>200 943</b>	<b>+54,6</b>	<b>687 314</b>	<b>+24,9</b>	<b>100</b>	<b>3,4</b>
<b>Bundesrepublik Deutschland</b>	<b>166 036</b>	<b>+47,7</b>	<b>599 020</b>	<b>+18,2</b>	<b>87,2</b>	<b>3,6</b>
<b>Ausland</b>	<b>34 907</b>	<b>+98,8</b>	<b>88 294</b>	<b>+101,8</b>	<b>12,8</b>	<b>2,5</b>
<b>Europa</b>	<b>30 146</b>	<b>+92,4</b>	<b>78 762</b>	<b>+97,7</b>	<b>89,2</b>	<b>2,6</b>
EU-Länder	27 473	+89,4	74 057	+95,7	83,9	2,7
Belgien	2 149	+143,4	4 973	+136,8	5,6	2,3
Bulgarien	98	+164,9	154	+85,5	0,2	1,6
Dänemark	519	+101,2	950	+103,0	1,1	1,8
Estland	76	+137,5	902	-1,8	1,0	11,9
Finnland	162	+285,7	235	+400,0	0,3	1,5
Frankreich	1 261	+93,7	1 985	+72,5	2,2	1,6
Griechenland	75	+294,7	120	-	0,1	1,6
Republik Irland	76	+162,1	95	+206,5	0,1	1,3
Italien	1 033	+114,8	1 721	+82,1	1,9	1,7
Kroatien	151	-5,6	277	-11,2	0,3	1,8
Lettland	66	+88,6	239	+291,8	0,3	3,6
Litauen	132	+200,0	1 111	x	1,3	8,4
Luxemburg	123	+53,8	188	+26,2	0,2	1,5
Malta	7	x	11	x	-	1,6
Niederlande	14 993	+128,9	44 115	+147,4	50,0	2,9
Österreich	1 874	+43,2	3 564	+7,0	4,0	1,9
Polen	1 311	-42,3	5 727	+4,1	6,5	4,4
Portugal	86	+168,8	233	+237,7	0,3	2,7
Rumänien	317	+157,7	764	+55,0	0,9	2,4
Schweden	374	+78,1	554	+66,9	0,6	1,5
Slowakische Republik	210	-16,3	733	-50,7	0,8	3,5
Slowenien	115	-17,9	335	-30,2	0,4	2,9
Spanien	568	+149,1	1 270	+232,5	1,4	2,2
Tschechische Republik	489	+98,8	914	+56,8	1,0	1,9
Ungarn	213	+66,4	851	+130,0	1,0	4,0
Vereinigtes Königreich	992	+274,3	2 029	+287,2	2,3	2,0
Zypern	3	-	7	+133,3	-	2,3
Island	21	+50,0	32	+45,5	-	1,5
Norwegen	142	+491,7	250	+303,2	0,3	1,8
Russland	131	+129,8	265	+181,9	0,3	2,0
Schweiz	1 440	+69,6	2 557	+78,9	2,9	1,8
Türkei	271	+251,9	532	+230,4	0,6	2,0
Ukraine	364	x	635	x	0,7	1,7
sonstige europäische Länder	304	+284,8	434	+199,3	0,5	1,4
<b>Afrika</b>	<b>171</b>	<b>+155,2</b>	<b>737</b>	<b>+77,6</b>	<b>0,8</b>	<b>4,3</b>
Republik Südafrika	36	x	76	+442,9	0,1	2,1
sonstige afrikanische Länder	135	+117,7	661	+64,8	0,7	4,9
<b>Asien</b>	<b>1 661</b>	<b>+387,1</b>	<b>2 949</b>	<b>+260,5</b>	<b>3,3</b>	<b>1,8</b>
Arabische Golfstaaten	297	x	384	x	0,4	1,3
Volksrepublik China und Hongkong	124	x	422	+37,0	0,5	3,4
Indien	247	+375,0	588	x	0,7	2,4
Israel	227	+219,7	255	+162,9	0,3	1,1
Japan	186	+295,7	256	+190,9	0,3	1,4
Südkorea	174	+304,7	308	+450,0	0,3	1,8
Taiwan	18	x	27	x	-	1,5
sonstige asiatische Länder	388	+312,8	709	+441,2	0,8	1,8
<b>Amerika</b>	<b>1 907</b>	<b>+108,0</b>	<b>3 744</b>	<b>+154,5</b>	<b>4,2</b>	<b>2,0</b>
Kanada	96	+14,3	286	+94,6	0,3	3,0
USA	1 495	+91,4	2 786	+138,1	3,2	1,9
sonstige nordamerikanische Länder	-	-	-	-	-	-
Mittelamerika und Karibik	153	+378,1	319	+212,7	0,4	2,1
Brasilien	105	x	203	x	0,2	1,9
sonstige südamerikanische Länder	58	x	150	x	0,2	2,6
<b>Australien</b>	<b>189</b>	<b>x</b>	<b>339</b>	<b>+313,4</b>	<b>0,4</b>	<b>1,8</b>
<b>Neuseeland und Ozeanien</b>	<b>19</b>	<b>+216,7</b>	<b>43</b>	<b>-6,5</b>	<b>-</b>	<b>2,3</b>
<b>Ohne Angabe</b>	<b>814</b>	<b>+47,5</b>	<b>1 720</b>	<b>+58,2</b>	<b>1,9</b>	<b>2,1</b>

Anmerkungen Seite 66



## Noch: 3.4 Leistung der Beherbergungsstätten nach Reisegebieten und Herkunftsländern

Januar bis Dezember 2022

Reisegebiet Herkunftsland (ständiger Wohnsitz)	Ankünfte		Übernachtungen			Mittlere Aufenthalts- dauer <sup>3)</sup>
	aller Gäste	Verän- derung <sup>1)</sup>	aller Gäste	Verän- derung <sup>1)</sup>	Anteil <sup>2)</sup>	
<b>Bergisches Land</b>	<b>472 895</b>	<b>+78,1</b>	<b>1 343 543</b>	<b>+44,7</b>	<b>100</b>	<b>2,8</b>
<b>Bundesrepublik Deutschland</b>	<b>426 237</b>	<b>+74,8</b>	<b>1 233 350</b>	<b>+42,5</b>	<b>91,8</b>	<b>2,9</b>
<b>Ausland</b>	<b>46 658</b>	<b>+115,5</b>	<b>110 193</b>	<b>+74,8</b>	<b>8,2</b>	<b>2,4</b>
<b>Europa</b>	<b>38 371</b>	<b>+112,9</b>	<b>91 864</b>	<b>+72,5</b>	<b>83,4</b>	<b>2,4</b>
EU-Länder	32 911	+104,9	78 509	+63,8	71,2	2,4
Belgien	3 868	+95,3	7 093	+89,3	6,4	1,8
Bulgarien	129	-66,8	1 080	-41,9	1,0	8,4
Dänemark	969	+106,6	1 523	+78,1	1,4	1,6
Estland	151	+420,7	293	+244,7	0,3	1,9
Finnland	206	+198,6	383	+167,8	0,3	1,9
Frankreich	2 163	+111,9	3 752	+74,3	3,4	1,7
Griechenland	173	+74,7	461	+15,8	0,4	2,7
Republik Irland	171	+87,9	409	+35,0	0,4	2,4
Italien	1 632	+159,9	3 808	+146,8	3,5	2,3
Kroatien	176	+102,3	529	+182,9	0,5	3,0
Lettland	153	+131,8	296	+61,7	0,3	1,9
Litauen	151	+109,7	463	+61,9	0,4	3,1
Luxemburg	877	+6,7	3 905	-26,6	3,5	4,5
Malta	13	x	16	+166,7	-	1,2
Niederlande	10 864	+124,5	20 672	+101,7	18,8	1,9
Österreich	1 890	+73,2	4 243	+31,4	3,9	2,2
Polen	2 883	+75,5	12 912	+76,0	11,7	4,5
Portugal	221	+154,0	518	+227,8	0,5	2,3
Rumänien	344	+68,6	1 515	-27,7	1,4	4,4
Schweden	747	+134,9	1 255	+120,2	1,1	1,7
Slowakische Republik	369	+179,5	1 718	+328,4	1,6	4,7
Slowenien	222	+101,8	1 097	-26,4	1,0	4,9
Spanien	1 092	+87,6	2 845	+55,5	2,6	2,6
Tschechische Republik	810	+177,4	2 376	+83,9	2,2	2,9
Ungarn	278	+74,8	649	-19,7	0,6	2,3
Vereinigtes Königreich	2 337	+203,9	4 646	+235,9	4,2	2,0
Zypern	22	+144,4	52	+246,7	-	2,4
Island	19	+111,1	46	+142,1	-	2,4
Norwegen	302	+153,8	917	+172,1	0,8	3,0
Russland	147	+226,7	427	+123,6	0,4	2,9
Schweiz	2 689	+104,6	5 122	+81,5	4,6	1,9
Türkei	397	+166,4	1 186	+72,1	1,1	3,0
Ukraine	308	+333,8	659	+322,4	0,6	2,1
sonstige europäische Länder	1 598	x	4 998	+349,5	4,5	3,1
<b>Afrika</b>	<b>317</b>	<b>+428,3</b>	<b>1 163</b>	<b>+416,9</b>	<b>1,1</b>	<b>3,7</b>
Republik Südafrika	93	x	338	+382,9	0,3	3,6
sonstige afrikanische Länder	224	+387,0	825	+432,3	0,7	3,7
<b>Asien</b>	<b>1 306</b>	<b>+216,2</b>	<b>4 565</b>	<b>+184,1</b>	<b>4,1</b>	<b>3,5</b>
Arabische Golfstaaten	171	+307,1	363	+317,2	0,3	2,1
Volksrepublik China und Hongkong	190	+183,6	484	+90,6	0,4	2,5
Indien	131	+67,9	653	+462,9	0,6	5,0
Israel	140	+204,3	425	+229,5	0,4	3,0
Japan	102	+183,3	408	-35,6	0,4	4,0
Südkorea	125	x	453	x	0,4	3,6
Taiwan	21	x	108	x	0,1	5,1
sonstige asiatische Länder	426	+225,2	1 671	+359,1	1,5	3,9
<b>Amerika</b>	<b>2 397</b>	<b>+255,1</b>	<b>5 854</b>	<b>+79,0</b>	<b>5,3</b>	<b>2,4</b>
Kanada	162	+170,0	398	+67,9	0,4	2,5
USA	1 689	+271,2	3 760	+145,9	3,4	2,2
sonstige nordamerikanische Länder	55	+103,7	105	+64,1	0,1	1,9
Mittelamerika und Karibik	173	+116,3	542	-55,2	0,5	3,1
Brasilien	148	x	462	x	0,4	3,1
sonstige südamerikanische Länder	170	+415,2	587	+204,1	0,5	3,5
<b>Australien</b>	<b>105</b>	<b>+425,0</b>	<b>194</b>	<b>+385,0</b>	<b>0,2</b>	<b>1,8</b>
<b>Neuseeland und Ozeanien</b>	<b>25</b>	<b>+127,3</b>	<b>42</b>	<b>+133,3</b>	<b>-</b>	<b>1,7</b>
<b>Ohne Angabe</b>	<b>4 137</b>	<b>+69,2</b>	<b>6 511</b>	<b>+40,4</b>	<b>5,9</b>	<b>1,6</b>

Anmerkungen Seite 66

## Noch: 3.4 Leistung der Beherbergungsstätten nach Reisegebieten und Herkunftsländern

Januar bis Dezember 2022

Reisegebiet Herkunftsland (ständiger Wohnsitz)	Ankünfte		Übernachtungen			Mittlere Aufenthalts- dauer <sup>3)</sup>
	aller Gäste	Verän- derung <sup>1)</sup>	aller Gäste	Verän- derung <sup>1)</sup>	Anteil <sup>2)</sup>	
<b>Bonn und Rhein-Sieg-Kreis</b>	<b>1 228 627</b>	<b>+79,7</b>	<b>2 622 679</b>	<b>+67,4</b>	<b>100</b>	<b>2,1</b>
<b>Bundesrepublik Deutschland</b>	<b>1 039 685</b>	<b>+72,0</b>	<b>2 188 116</b>	<b>+59,5</b>	<b>83,4</b>	<b>2,1</b>
<b>Ausland</b>	<b>188 942</b>	<b>+139,4</b>	<b>434 563</b>	<b>+122,5</b>	<b>16,6</b>	<b>2,3</b>
<b>Europa</b>	<b>138 317</b>	<b>+120,0</b>	<b>301 556</b>	<b>+105,4</b>	<b>69,4</b>	<b>2,2</b>
EU-Länder	119 978	+123,4	260 025	+107,6	59,8	2,2
Belgien	15 739	+107,1	31 659	+105,8	7,3	2,0
Bulgarien	855	-8,3	2 613	-6,3	0,6	3,1
Dänemark	2 368	+131,9	5 032	+134,6	1,2	2,1
Estland	263	+115,6	619	+69,1	0,1	2,4
Finnland	1 016	+268,1	2 206	+294,6	0,5	2,2
Frankreich	9 111	+137,9	19 421	+110,1	4,5	2,1
Griechenland	964	+128,4	2 625	+91,3	0,6	2,7
Republik Irland	1 034	+187,2	2 262	+201,6	0,5	2,2
Italien	7 553	+59,3	17 351	+78,9	4,0	2,3
Kroatien	728	+85,7	2 889	+55,2	0,7	4,0
Lettland	534	+116,2	1 011	+122,7	0,2	1,9
Litauen	499	+62,5	1 253	+78,0	0,3	2,5
Luxemburg	2 933	+115,8	5 009	+114,8	1,2	1,7
Malta	123	+73,2	325	+101,9	0,1	2,6
Niederlande	35 038	+130,7	63 673	+128,3	14,7	1,8
Österreich	7 411	+81,9	16 095	+72,4	3,7	2,2
Polen	5 114	+73,8	16 451	+24,2	3,8	3,2
Portugal	892	+201,4	3 340	+191,4	0,8	3,7
Rumänien	1 671	+30,5	5 101	+28,3	1,2	3,1
Schweden	2 057	+196,8	4 157	+172,6	1,0	2,0
Slowakische Republik	1 079	+190,8	4 262	+46,5	1,0	3,9
Slowenien	648	+61,2	2 131	+29,9	0,5	3,3
Spanien	4 531	+138,3	10 761	+113,5	2,5	2,4
Tschechische Republik	2 429	+181,1	5 191	+186,8	1,2	2,1
Ungarn	1 674	+125,0	4 951	+104,0	1,1	3,0
Vereinigtes Königreich	13 536	+319,3	29 048	+353,0	6,7	2,1
Zypern	178	+249,0	589	x	0,1	3,3
Island	218	+473,7	554	x	0,1	2,5
Norwegen	1 115	+317,6	2 712	+433,9	0,6	2,4
Russland	770	+15,4	3 613	+67,4	0,8	4,7
Schweiz	9 826	+105,2	19 548	+92,5	4,5	2,0
Türkei	1 569	+85,0	4 231	+93,9	1,0	2,7
Ukraine	1 355	+145,9	3 389	+107,5	0,8	2,5
sonstige europäische Länder	3 486	+74,6	7 484	+56,3	1,7	2,1
<b>Afrika</b>	<b>3 195</b>	<b>+296,9</b>	<b>10 870</b>	<b>+237,9</b>	<b>2,5</b>	<b>3,4</b>
Republik Südafrika	609	+463,9	1 341	+209,0	0,3	2,2
sonstige afrikanische Länder	2 586	+271,0	9 529	+242,4	2,2	3,7
<b>Asien</b>	<b>15 165</b>	<b>+257,7</b>	<b>49 219</b>	<b>+194,4</b>	<b>11,3</b>	<b>3,2</b>
Arabische Golfstaaten	3 634	+95,5	11 581	+79,3	2,7	3,2
Volksrepublik China und Hongkong	1 779	+365,7	6 471	+199,0	1,5	3,6
Indien	1 512	x	5 300	+357,7	1,2	3,5
Israel	688	+185,5	2 378	+330,0	0,5	3,5
Japan	1 746	x	5 070	x	1,2	2,9
Südkorea	849	+417,7	2 209	+356,4	0,5	2,6
Taiwan	166	+336,8	393	+373,5	0,1	2,4
sonstige asiatische Länder	4 791	+297,6	15 817	+205,8	3,6	3,3
<b>Amerika</b>	<b>17 742</b>	<b>+277,7</b>	<b>44 526</b>	<b>+229,3</b>	<b>10,2</b>	<b>2,5</b>
Kanada	1 610	+409,5	3 725	+275,9	0,9	2,3
USA	12 851	+268,2	30 757	+212,8	7,1	2,4
sonstige nordamerikanische Länder	215	+400,0	667	+335,9	0,2	3,1
Mittelamerika und Karibik	903	+166,4	2 877	+178,8	0,7	3,2
Brasilien	973	x	2 777	x	0,6	2,9
sonstige südamerikanische Länder	1 190	+215,6	3 723	+202,4	0,9	3,1
<b>Australien</b>	<b>1 100</b>	<b>x</b>	<b>3 072</b>	<b>x</b>	<b>0,7</b>	<b>2,8</b>
<b>Neuseeland und Ozeanien</b>	<b>253</b>	<b>+406,0</b>	<b>935</b>	<b>+443,6</b>	<b>0,2</b>	<b>3,7</b>
<b>Ohne Angabe</b>	<b>13 170</b>	<b>+113,3</b>	<b>24 385</b>	<b>+68,6</b>	<b>5,6</b>	<b>1,9</b>

Anmerkungen Seite 66

## Noch: 3.4 Leistung der Beherbergungsstätten nach Reisegebieten und Herkunftsländern

Januar bis Dezember 2022

Reisegebiet Herkunftsland (ständiger Wohnsitz)	Ankünfte		Übernachtungen			Mittlere Aufenthalts- dauer <sup>3)</sup>
	aller Gäste	Verän- derung <sup>1)</sup>	aller Gäste	Verän- derung <sup>1)</sup>	Anteil <sup>2)</sup>	
<b>Köln und Rhein-Erft-Kreis</b>	<b>3 626 631</b>	<b>+106,1</b>	<b>6 866 036</b>	<b>+91,9</b>	<b>100</b>	<b>1,9</b>
<b>Bundesrepublik Deutschland</b>	<b>2 566 046</b>	<b>+88,2</b>	<b>4 875 865</b>	<b>+76,7</b>	<b>71,0</b>	<b>1,9</b>
<b>Ausland</b>	<b>1 060 585</b>	<b>+167,6</b>	<b>1 990 171</b>	<b>+143,5</b>	<b>29,0</b>	<b>1,9</b>
<b>Europa</b>	<b>785 426</b>	<b>+157,1</b>	<b>1 466 210</b>	<b>+137,4</b>	<b>73,7</b>	<b>1,9</b>
EU-Länder	660 793	+152,2	1 222 092	+136,2	61,4	1,8
Belgien	91 374	+115,1	135 852	+113,8	6,8	1,5
Bulgarien	3 825	+85,4	10 896	+69,0	0,5	2,8
Dänemark	15 395	+165,1	28 380	+156,0	1,4	1,8
Estland	1 823	+229,7	3 393	+240,3	0,2	1,9
Finnland	4 707	+293,6	9 330	+255,8	0,5	2,0
Frankreich	57 520	+124,3	98 505	+121,2	4,9	1,7
Griechenland	4 811	+74,4	10 073	+45,9	0,5	2,1
Republik Irland	11 934	+298,6	24 387	+293,8	1,2	2,0
Italien	34 178	+124,3	67 956	+104,8	3,4	2,0
Kroatien	4 555	+224,7	11 136	+117,3	0,6	2,4
Lettland	1 683	+107,3	3 282	+106,2	0,2	2,0
Litauen	4 407	+184,9	12 212	+255,9	0,6	2,8
Luxemburg	21 026	+124,4	30 704	+116,5	1,5	1,5
Malta	1 322	+160,7	4 743	+271,1	0,2	3,6
Niederlande	169 025	+153,9	278 039	+149,2	14,0	1,6
Österreich	33 509	+130,5	62 661	+116,0	3,1	1,9
Polen	22 989	+77,8	73 441	+39,5	3,7	3,2
Portugal	6 887	+91,9	14 654	+109,1	0,7	2,1
Rumänien	7 299	+83,7	25 161	+51,1	1,3	3,4
Schweden	11 476	+284,1	20 624	+262,2	1,0	1,8
Slowakische Republik	2 403	+86,4	5 158	+49,0	0,3	2,1
Slowenien	2 550	+191,4	6 019	+180,6	0,3	2,4
Spanien	38 472	+127,4	79 243	+109,7	4,0	2,1
Tschechische Republik	6 333	+125,1	12 529	+115,6	0,6	2,0
Ungarn	5 480	+157,5	13 349	+146,9	0,7	2,4
Vereinigtes Königreich	94 691	+360,9	177 724	+369,3	8,9	1,9
Zypern	1 119	+134,6	2 641	+110,8	0,1	2,4
Island	1 657	+397,6	3 394	+391,9	0,2	2,0
Norwegen	5 254	+343,8	9 995	+337,0	0,5	1,9
Russland	2 884	+33,7	7 315	+30,3	0,4	2,5
Schweiz	49 488	+148,9	90 615	+142,7	4,6	1,8
Türkei	22 640	+258,2	46 324	+222,8	2,3	2,0
Ukraine	7 864	+109,6	16 567	+43,3	0,8	2,1
sonstige europäische Länder	34 846	+254,8	69 908	+146,0	3,5	2,0
<b>Afrika</b>	<b>7 554</b>	<b>+226,6</b>	<b>31 866</b>	<b>+62,3</b>	<b>1,6</b>	<b>4,2</b>
Republik Südafrika	1 670	+479,9	3 812	+394,4	0,2	2,3
sonstige afrikanische Länder	5 884	+190,6	28 054	+48,8	1,4	4,8
<b>Asien</b>	<b>58 613</b>	<b>+293,6</b>	<b>147 216</b>	<b>+192,5</b>	<b>7,4</b>	<b>2,5</b>
Arabische Golfstaaten	10 449	+106,8	28 191	+92,3	1,4	2,7
Volksrepublik China und Hongkong	6 915	+472,4	13 305	+349,6	0,7	1,9
Indien	5 815	+439,9	14 614	+301,5	0,7	2,5
Israel	5 160	+202,3	11 191	+200,8	0,6	2,2
Japan	4 584	x	9 944	+409,4	0,5	2,2
Südkorea	3 652	+446,7	8 155	+211,4	0,4	2,2
Taiwan	2 228	x	4 855	x	0,2	2,2
sonstige asiatische Länder	19 810	+355,4	56 961	+178,8	2,9	2,9
<b>Amerika</b>	<b>138 383</b>	<b>+165,5</b>	<b>232 255</b>	<b>+148,7</b>	<b>11,7</b>	<b>1,7</b>
Kanada	8 999	+155,7	15 487	+153,4	0,8	1,7
USA	109 522	+150,1	169 808	+148,6	8,5	1,6
sonstige nordamerikanische Länder	803	+392,6	1 801	+353,7	0,1	2,2
Mittelamerika und Karibik	4 376	+231,8	10 309	+106,2	0,5	2,4
Brasilien	7 560	+455,5	17 190	+307,3	0,9	2,3
sonstige südamerikanische Länder	7 123	+261,6	17 660	+88,6	0,9	2,5
<b>Australien</b>	<b>6 551</b>	<b>x</b>	<b>13 097</b>	<b>x</b>	<b>0,7</b>	<b>2,0</b>
<b>Neuseeland und Ozeanien</b>	<b>1 490</b>	<b>x</b>	<b>2 767</b>	<b>x</b>	<b>0,1</b>	<b>1,9</b>
<b>Ohne Angabe</b>	<b>62 568</b>	<b>+204,1</b>	<b>96 760</b>	<b>+179,4</b>	<b>4,9</b>	<b>1,5</b>

Anmerkungen Seite 66

## Noch: 3.4 Leistung der Beherbergungsstätten nach Reisegebieten und Herkunftsländern

Januar bis Dezember 2022

Reisegebiet Herkunftsland (ständiger Wohnsitz)	Ankünfte		Übernachtungen			Mittlere Aufenthalts- dauer <sup>3)</sup>
	aller Gäste	Verän- derung <sup>1)</sup>	aller Gäste	Verän- derung <sup>1)</sup>	Anteil <sup>2)</sup>	
<b>Düsseldorf und Kreis Mettmann</b>	<b>2 854 400</b>	<b>+116,9</b>	<b>5 028 472</b>	<b>+116,1</b>	<b>100</b>	<b>1,8</b>
<b>Bundesrepublik Deutschland</b>	<b>2 009 030</b>	<b>+101,2</b>	<b>3 438 751</b>	<b>+98,1</b>	<b>68,4</b>	<b>1,7</b>
<b>Ausland</b>	<b>845 370</b>	<b>+166,6</b>	<b>1 589 721</b>	<b>+168,7</b>	<b>31,6</b>	<b>1,9</b>
<b>Europa</b>	<b>638 120</b>	<b>+153,0</b>	<b>1 137 290</b>	<b>+149,0</b>	<b>71,5</b>	<b>1,8</b>
EU-Länder	546 608	+152,8	963 188	+149,0	60,6	1,8
Belgien	45 390	+123,9	70 420	+122,1	4,4	1,6
Bulgarien	2 763	+186,0	5 486	+117,9	0,3	2,0
Dänemark	9 378	+142,3	16 381	+146,1	1,0	1,7
Estland	1 424	+127,8	2 593	+115,9	0,2	1,8
Finnland	5 869	+163,4	10 796	+164,7	0,7	1,8
Frankreich	38 479	+131,5	66 412	+132,4	4,2	1,7
Griechenland	6 626	+98,7	15 448	+90,9	1,0	2,3
Republik Irland	7 428	+287,9	14 042	+287,6	0,9	1,9
Italien	36 752	+169,1	80 432	+194,9	5,1	2,2
Kroatien	2 624	+105,5	6 632	+131,6	0,4	2,5
Lettland	1 650	+111,8	3 334	+47,1	0,2	2,0
Litauen	1 906	+104,9	3 944	+98,5	0,2	2,1
Luxemburg	8 986	+116,3	13 560	+112,6	0,9	1,5
Malta	516	+50,4	1 205	+63,1	0,1	2,3
Niederlande	186 506	+153,9	273 890	+143,1	17,2	1,5
Österreich	26 865	+110,8	49 226	+115,8	3,1	1,8
Polen	21 209	+106,3	51 864	+92,5	3,3	2,4
Portugal	7 614	+222,5	15 932	+242,9	1,0	2,1
Rumänien	7 072	+90,9	23 505	+120,1	1,5	3,3
Schweden	11 117	+215,0	19 515	+212,3	1,2	1,8
Slowakische Republik	2 532	+136,9	4 745	+79,7	0,3	1,9
Slowenien	1 933	+111,3	3 906	+89,5	0,2	2,0
Spanien	38 355	+175,6	76 418	+183,6	4,8	2,0
Tschechische Republik	7 526	+157,7	14 409	+166,3	0,9	1,9
Ungarn	3 968	+90,4	7 439	+90,2	0,5	1,9
Vereinigtes Königreich	61 171	+244,8	109 430	+232,8	6,9	1,8
Zypern	949	+89,0	2 224	+102,4	0,1	2,3
Island	758	+200,8	1 578	+167,9	0,1	2,1
Norwegen	6 372	+303,0	10 817	+270,3	0,7	1,7
Russland	5 049	+50,8	12 276	+43,2	0,8	2,4
Schweiz	34 156	+129,0	58 907	+120,7	3,7	1,7
Türkei	20 317	+250,0	42 913	+227,0	2,7	2,1
Ukraine	9 521	+222,1	19 610	+202,7	1,2	2,1
sonstige europäische Länder	15 339	+113,6	28 001	+145,1	1,8	1,8
<b>Afrika</b>	<b>9 609</b>	<b>+256,8</b>	<b>21 942</b>	<b>+243,2</b>	<b>1,4</b>	<b>2,3</b>
Republik Südafrika	1 331	+296,1	3 162	+459,6	0,2	2,4
sonstige afrikanische Länder	8 278	+251,2	18 780	+222,2	1,2	2,3
<b>Asien</b>	<b>92 340</b>	<b>+212,5</b>	<b>222 707</b>	<b>+225,2</b>	<b>14,0</b>	<b>2,4</b>
Arabische Golfstaaten	29 627	+157,0	65 281	+137,3	4,1	2,2
Volksrepublik China und Hongkong	14 981	+251,7	30 660	+299,4	1,9	2,0
Indien	9 065	+151,8	21 207	+210,9	1,3	2,3
Israel	4 821	+204,7	11 301	+210,6	0,7	2,3
Japan	13 222	+462,4	40 009	x	2,5	3,0
Südkorea	3 383	+131,4	9 399	+115,7	0,6	2,8
Taiwan	2 149	x	5 709	x	0,4	2,7
sonstige asiatische Länder	15 092	+233,7	39 141	+233,4	2,5	2,6
<b>Amerika</b>	<b>67 815</b>	<b>+243,8</b>	<b>140 197</b>	<b>+265,6</b>	<b>8,8</b>	<b>2,1</b>
Kanada	4 602	+292,0	10 160	+317,1	0,6	2,2
USA	49 122	+234,2	96 603	+239,7	6,1	2,0
sonstige nordamerikanische Länder	1 005	x	1 999	x	0,1	2,0
Mittelamerika und Karibik	3 293	+134,7	7 572	+235,0	0,5	2,3
Brasilien	4 590	+397,3	11 550	+413,6	0,7	2,5
sonstige südamerikanische Länder	5 203	+280,9	12 313	+368,4	0,8	2,4
<b>Australien</b>	<b>4 659</b>	<b>x</b>	<b>10 143</b>	<b>+442,1</b>	<b>0,6</b>	<b>2,2</b>
<b>Neuseeland und Ozeanien</b>	<b>893</b>	<b>x</b>	<b>1 880</b>	<b>x</b>	<b>0,1</b>	<b>2,1</b>
<b>Ohne Angabe</b>	<b>31 934</b>	<b>+161,5</b>	<b>55 562</b>	<b>+182,1</b>	<b>3,5</b>	<b>1,7</b>

Anmerkungen Seite 66

## Noch: 3.4 Leistung der Beherbergungsstätten nach Reisegebieten und Herkunftsländern

Januar bis Dezember 2022

Reisegebiet Herkunftsland (ständiger Wohnsitz)	Ankünfte		Übernachtungen			Mittlere Aufenthalts- dauer <sup>3)</sup>
	aller Gäste	Verän- derung <sup>1)</sup>	aller Gäste	Verän- derung <sup>1)</sup>	Anteil <sup>2)</sup>	
<b>Ruhrgebiet</b>	<b>3 096 278</b>	<b>+92,9</b>	<b>6 304 719</b>	<b>+64,8</b>	<b>100</b>	<b>2,0</b>
<b>Bundesrepublik Deutschland</b>	<b>2 605 090</b>	<b>+86,6</b>	<b>5 347 673</b>	<b>+58,6</b>	<b>84,8</b>	<b>2,1</b>
<b>Ausland</b>	<b>491 188</b>	<b>+135,5</b>	<b>957 046</b>	<b>+110,8</b>	<b>15,2</b>	<b>1,9</b>
<b>Europa</b>	<b>411 320</b>	<b>+126,6</b>	<b>790 499</b>	<b>+102,8</b>	<b>82,6</b>	<b>1,9</b>
EU-Länder	349 484	+124,7	664 102	+96,6	69,4	1,9
Belgien	28 384	+117,2	45 546	+86,8	4,8	1,6
Bulgarien	3 596	+71,5	6 151	+57,6	0,6	1,7
Dänemark	11 395	+195,8	17 941	+184,7	1,9	1,6
Estland	734	+89,7	1 267	+65,0	0,1	1,7
Finnland	2 888	+69,1	6 197	+102,5	0,6	2,1
Frankreich	24 223	+110,9	40 690	+109,3	4,3	1,7
Griechenland	2 532	+108,1	6 041	+112,3	0,6	2,4
Republik Irland	2 317	+178,2	4 595	+65,1	0,5	2,0
Italien	14 707	+131,8	36 530	+127,8	3,8	2,5
Kroatien	2 162	+36,5	8 394	+4,9	0,9	3,9
Lettland	1 256	+140,6	2 415	+169,8	0,3	1,9
Litauen	2 443	+72,2	5 323	+50,5	0,6	2,2
Luxemburg	5 531	+133,3	8 726	+115,9	0,9	1,6
Malta	357	+178,9	660	+183,3	0,1	1,8
Niederlande	121 731	+146,9	193 718	+141,6	20,2	1,6
Österreich	23 483	+107,1	48 807	+72,8	5,1	2,1
Polen	24 544	+48,5	64 510	+22,5	6,7	2,6
Portugal	3 333	+76,5	10 216	+57,3	1,1	3,1
Rumänien	9 116	+64,5	22 075	+29,1	2,3	2,4
Schweden	9 016	+237,4	15 346	+215,1	1,6	1,7
Slowakische Republik	2 024	+20,4	6 990	+20,9	0,7	3,5
Slowenien	1 637	+40,2	6 382	+43,7	0,7	3,9
Spanien	11 750	+109,3	26 670	+99,3	2,8	2,3
Tschechische Republik	6 055	+97,3	14 729	+79,8	1,5	2,4
Ungarn	3 711	+131,2	8 241	+70,0	0,9	2,2
Vereinigtes Königreich	30 107	+279,7	54 711	+261,3	5,7	1,8
Zypern	452	+169,0	1 231	+263,1	0,1	2,7
Island	434	+124,9	885	+109,7	0,1	2,0
Norwegen	3 976	+230,5	7 607	+248,6	0,8	1,9
Russland	2 166	+52,6	5 179	+37,4	0,5	2,4
Schweiz	22 815	+124,5	41 515	+109,9	4,3	1,8
Türkei	9 608	+254,7	27 441	+352,7	2,9	2,9
Ukraine	6 894	+112,9	12 293	+117,2	1,3	1,8
sonstige europäische Länder	15 943	+126,4	31 477	+123,8	3,3	2,0
<b>Afrika</b>	<b>3 916</b>	<b>+232,1</b>	<b>9 809</b>	<b>+206,2</b>	<b>1,0</b>	<b>2,5</b>
Republik Südafrika	794	+343,6	2 050	x	0,2	2,6
sonstige afrikanische Länder	3 122	+212,2	7 759	+168,8	0,8	2,5
<b>Asien</b>	<b>21 042</b>	<b>+293,7</b>	<b>52 496</b>	<b>+253,2</b>	<b>5,5</b>	<b>2,5</b>
Arabische Golfstaaten	2 927	+195,4	6 833	+197,0	0,7	2,3
Volksrepublik China und Hongkong	3 168	+359,8	7 142	+385,2	0,7	2,3
Indien	3 198	x	8 483	x	0,9	2,7
Israel	1 667	+167,6	3 571	+151,7	0,4	2,1
Japan	1 553	x	4 347	x	0,5	2,8
Südkorea	1 319	+339,7	3 312	+190,8	0,3	2,5
Taiwan	509	x	1 273	+468,3	0,1	2,5
sonstige asiatische Länder	6 701	+225,6	17 535	+170,1	1,8	2,6
<b>Amerika</b>	<b>25 039</b>	<b>+247,6</b>	<b>55 490</b>	<b>+195,6</b>	<b>5,8</b>	<b>2,2</b>
Kanada	2 112	+152,6	5 105	+98,6	0,5	2,4
USA	18 182	+270,0	38 975	+216,1	4,1	2,1
sonstige nordamerikanische Länder	256	+26,7	581	+54,9	0,1	2,3
Mittelamerika und Karibik	1 304	+201,2	3 088	+153,5	0,3	2,4
Brasilien	1 665	+358,7	4 156	+316,0	0,4	2,5
sonstige südamerikanische Länder	1 520	+234,1	3 585	+181,0	0,4	2,4
<b>Australien</b>	<b>1 574</b>	<b>x</b>	<b>3 729</b>	<b>x</b>	<b>0,4</b>	<b>2,4</b>
<b>Neuseeland und Ozeanien</b>	<b>389</b>	<b>+244,2</b>	<b>1 057</b>	<b>-77,6</b>	<b>0,1</b>	<b>2,7</b>
<b>Ohne Angabe</b>	<b>27 908</b>	<b>+115,0</b>	<b>43 966</b>	<b>+97,8</b>	<b>4,6</b>	<b>1,6</b>

Anmerkungen Seite 66

## Noch: 3.4 Leistung der Beherbergungsstätten nach Reisegebieten und Herkunftsländern

## Januar bis Dezember 2022

Reisegebiet Herkunftsland (ständiger Wohnsitz)	Ankünfte		Übernachtungen			Mittlere Aufenthalts- dauer <sup>3)</sup>
	aller Gäste	Verän- derung <sup>1)</sup>	aller Gäste	Verän- derung <sup>1)</sup>	Anteil <sup>2)</sup>	
<b>Bergisches Städtedreieck</b>	<b>313 797</b>	<b>+89,6</b>	<b>729 698</b>	<b>+65,3</b>	<b>100</b>	<b>2,3</b>
<b>Bundesrepublik Deutschland</b>	<b>267 779</b>	<b>+81,3</b>	<b>632 183</b>	<b>+56,7</b>	<b>86,6</b>	<b>2,4</b>
<b>Ausland</b>	<b>46 018</b>	<b>+159,0</b>	<b>97 515</b>	<b>+157,0</b>	<b>13,4</b>	<b>2,1</b>
<b>Europa</b>	<b>40 093</b>	<b>+150,5</b>	<b>81 691</b>	<b>+147,5</b>	<b>83,8</b>	<b>2,0</b>
EU-Länder	34 885	+166,6	70 708	+157,3	72,5	2,0
Belgien	2 277	+110,2	3 842	+90,7	3,9	1,7
Bulgarien	560	+63,3	926	+8,9	0,9	1,7
Dänemark	1 748	+176,1	2 703	+147,8	2,8	1,5
Estland	77	+102,6	121	+120,0	0,1	1,6
Finnland	296	+369,8	508	+408,0	0,5	1,7
Frankreich	3 226	+157,7	5 558	+171,5	5,7	1,7
Griechenland	349	+110,2	849	+60,5	0,9	2,4
Republik Irland	240	+89,0	615	+56,9	0,6	2,6
Italien	2 196	+123,2	4 329	+102,0	4,4	2,0
Kroatien	155	+134,8	307	+114,7	0,3	2,0
Lettland	119	+128,8	210	+55,6	0,2	1,8
Litauen	261	+210,7	452	+220,6	0,5	1,7
Luxemburg	321	+165,3	471	+150,5	0,5	1,5
Malta	22	+144,4	48	+166,7	–	2,2
Niederlande	8 564	+177,4	14 775	+189,5	15,2	1,7
Österreich	1 939	+119,3	4 154	+110,2	4,3	2,1
Polen	4 518	+166,9	14 533	+207,8	14,9	3,2
Portugal	318	+158,5	692	+132,2	0,7	2,2
Rumänien	949	+199,4	2 021	+172,7	2,1	2,1
Schweden	1 342	+206,4	1 953	+180,6	2,0	1,5
Slowakische Republik	378	+173,9	887	+76,7	0,9	2,3
Slowenien	144	+152,6	508	+116,2	0,5	3,5
Spanien	1 191	+193,3	2 662	+170,5	2,7	2,2
Tschechische Republik	765	+113,7	1 427	+85,1	1,5	1,9
Ungarn	498	+234,2	995	+112,6	1,0	2,0
Vereinigtes Königreich	2 406	+492,6	5 110	+370,1	5,2	2,1
Zypern	26	+225,0	52	+4,0	0,1	2,0
Island	32	+220,0	91	+313,6	0,1	2,8
Norwegen	462	+413,3	881	x	0,9	1,9
Russland	173	+130,7	452	+140,4	0,5	2,6
Schweiz	2 142	+97,1	4 181	+91,8	4,3	2,0
Türkei	896	+294,7	2 146	+225,6	2,2	2,4
Ukraine	824	+285,0	1 954	+286,2	2,0	2,4
sonstige europäische Länder	679	–44,3	1 278	–30,9	1,3	1,9
<b>Afrika</b>	<b>419</b>	<b>x</b>	<b>1 357</b>	<b>x</b>	<b>1,4</b>	<b>3,2</b>
Republik Südafrika	46	x	168	x	0,2	3,7
sonstige afrikanische Länder	373	x	1 189	x	1,2	3,2
<b>Asien</b>	<b>1 924</b>	<b>+495,7</b>	<b>5 453</b>	<b>+360,2</b>	<b>5,6</b>	<b>2,8</b>
Arabische Golfstaaten	218	+289,3	748	x	0,8	3,4
Volksrepublik China und Hongkong	260	+420,0	565	+138,4	0,6	2,2
Indien	427	x	1 528	+483,2	1,6	3,6
Israel	263	+426,0	712	+397,9	0,7	2,7
Japan	139	x	402	+156,1	0,4	2,9
Südkorea	117	+120,8	224	+148,9	0,2	1,9
Taiwan	98	x	141	+487,5	0,1	1,4
sonstige asiatische Länder	402	x	1 133	x	1,2	2,8
<b>Amerika</b>	<b>2 499</b>	<b>+270,8</b>	<b>7 154</b>	<b>+209,7</b>	<b>7,3</b>	<b>2,9</b>
Kanada	263	+369,6	865	+163,7	0,9	3,3
USA	1 824	+232,2	4 865	+176,6	5,0	2,7
sonstige nordamerikanische Länder	11	+266,7	64	x	0,1	5,8
Mittelamerika und Karibik	129	+330,0	523	x	0,5	4,1
Brasilien	170	x	555	x	0,6	3,3
sonstige südamerikanische Länder	102	+385,7	282	+362,3	0,3	2,8
<b>Australien</b>	<b>120</b>	<b>x</b>	<b>295</b>	<b>x</b>	<b>0,3</b>	<b>2,5</b>
<b>Neuseeland und Ozeanien</b>	<b>31</b>	<b>x</b>	<b>82</b>	<b>x</b>	<b>0,1</b>	<b>2,6</b>
<b>Ohne Angabe</b>	<b>932</b>	<b>+35,1</b>	<b>1 483</b>	<b>+17,7</b>	<b>1,5</b>	<b>1,6</b>

Anmerkungen Seite 66

## Noch: 3.4 Leistung der Beherbergungsstätten nach Reisegebieten und Herkunftsländern

Januar bis Dezember 2022

Reisegebiet Herkunftsland (ständiger Wohnsitz)	Ankünfte		Übernachtungen			Mittlere Aufenthalts- dauer <sup>3)</sup>
	aller Gäste	Verän- derung <sup>1)</sup>	aller Gäste	Verän- derung <sup>1)</sup>	Anteil <sup>2)</sup>	
<b>Nordrhein-Westfalen</b>	<b>20 323 204</b>	<b>+83,4</b>	<b>47 534 621</b>	<b>+60,8</b>	<b>100</b>	<b>2,3</b>
<b>Bundesrepublik Deutschland</b>	<b>16 350 547</b>	<b>+73,1</b>	<b>39 048 327</b>	<b>+51,7</b>	<b>82,1</b>	<b>2,4</b>
<b>Ausland</b>	<b>3 972 657</b>	<b>+142,7</b>	<b>8 486 294</b>	<b>+121,9</b>	<b>17,9</b>	<b>2,1</b>
<b>Europa</b>	<b>3 177 816</b>	<b>+133,5</b>	<b>6 808 514</b>	<b>+113,7</b>	<b>80,2</b>	<b>2,1</b>
EU-Länder	2 784 591	+132,4	6 004 459	+112,4	70,8	2,2
Belgien	309 618	+112,1	570 382	+102,2	6,7	1,8
Bulgarien	16 297	+73,1	47 147	+75,6	0,6	2,9
Dänemark	72 085	+148,4	135 941	+134,4	1,6	1,9
Estland	6 011	+160,6	12 725	+134,0	0,1	2,1
Finnland	19 608	+178,4	37 994	+173,3	0,4	1,9
Frankreich	186 587	+122,5	328 935	+119,2	3,9	1,8
Griechenland	18 752	+92,4	46 901	+75,8	0,6	2,5
Republik Irland	27 096	+253,6	54 539	+217,5	0,6	2,0
Italien	127 268	+128,2	281 194	+123,4	3,3	2,2
Kroatien	14 920	+108,7	54 779	+73,4	0,6	3,7
Lettland	7 405	+114,0	16 923	+77,9	0,2	2,3
Litauen	17 210	+114,7	54 289	+99,0	0,6	3,2
Luxemburg	49 439	+111,4	79 580	+87,7	0,9	1,6
Malta	2 607	+112,3	7 514	+159,3	0,1	2,9
Niederlande	1 068 303	+136,6	2 285 126	+128,7	26,9	2,1
Österreich	130 675	+96,7	272 762	+78,9	3,2	2,1
Polen	131 172	+68,2	455 046	+43,5	5,4	3,5
Portugal	24 277	+112,9	59 105	+104,1	0,7	2,4
Rumänien	39 090	+65,1	134 144	+34,5	1,6	3,4
Schweden	52 032	+216,4	88 405	+199,3	1,0	1,7
Slowakische Republik	13 525	+77,2	51 445	+50,7	0,6	3,8
Slowenien	10 494	+78,2	38 856	+44,8	0,5	3,7
Spanien	117 239	+137,8	248 635	+122,2	2,9	2,1
Tschechische Republik	36 725	+122,3	87 028	+96,8	1,0	2,4
Ungarn	21 295	+110,8	53 401	+49,0	0,6	2,5
Vereinigtes Königreich	261 679	+297,6	493 541	+299,1	5,8	1,9
Zypern	3 182	+120,1	8 122	+121,7	0,1	2,6
Island	3 652	+255,6	7 904	+249,6	0,1	2,2
Norwegen	24 419	+265,1	44 985	+248,0	0,5	1,8
Russland	13 836	+38,4	38 659	+39,4	0,5	2,8
Schweiz	160 426	+119,1	298 398	+106,7	3,5	1,9
Türkei	65 569	+228,1	151 598	+206,0	1,8	2,3
Ukraine	34 297	+157,7	70 504	+113,6	0,8	2,1
sonstige europäische Länder	91 026	+136,9	192 007	+113,9	2,3	2,1
<b>Afrika</b>	<b>29 533</b>	<b>+229,5</b>	<b>92 101</b>	<b>+122,5</b>	<b>1,1</b>	<b>3,1</b>
Republik Südafrika	5 602	+359,6	13 939	+367,6	0,2	2,5
sonstige afrikanische Länder	23 931	+209,0	78 162	+103,5	0,9	3,3
<b>Asien</b>	<b>224 556</b>	<b>+243,7</b>	<b>576 844</b>	<b>+199,9</b>	<b>6,8</b>	<b>2,6</b>
Arabische Golfstaaten	56 852	+143,8	141 832	+116,9	1,7	2,5
Volksrepublik China und Hongkong	31 202	+304,2	69 738	+272,0	0,8	2,2
Indien	23 349	+277,6	62 614	+289,0	0,7	2,7
Israel	15 237	+203,2	35 761	+205,2	0,4	2,3
Japan	24 319	+464,2	66 962	+467,1	0,8	2,8
Südkorea	11 862	+266,0	29 976	+178,8	0,4	2,5
Taiwan	6 037	x	14 251	x	0,2	2,4
sonstige asiatische Länder	55 698	+275,7	155 710	+179,2	1,8	2,8
<b>Amerika</b>	<b>296 678</b>	<b>+192,6</b>	<b>582 843</b>	<b>+176,5</b>	<b>6,9</b>	<b>2,0</b>
Kanada	21 267	+196,3	45 078	+173,4	0,5	2,1
USA	224 113	+178,0	412 555	+171,8	4,9	1,8
sonstige nordamerikanische Länder	2 685	+302,5	6 008	+294,2	0,1	2,2
Mittelamerika und Karibik	12 367	+186,8	30 434	+130,3	0,4	2,5
Brasilien	18 001	+423,0	44 395	+326,6	0,5	2,5
sonstige südamerikanische Länder	18 245	+252,3	44 373	+155,6	0,5	2,4
<b>Australien</b>	<b>16 975</b>	<b>x</b>	<b>36 842</b>	<b>x</b>	<b>0,4</b>	<b>2,2</b>
<b>Neuseeland und Ozeanien</b>	<b>3 635</b>	<b>+428,3</b>	<b>7 912</b>	<b>+33,6</b>	<b>0,1</b>	<b>2,2</b>
<b>Ohne Angabe</b>	<b>223 464</b>	<b>+129,0</b>	<b>381 238</b>	<b>+109,3</b>	<b>4,5</b>	<b>1,7</b>

Anmerkungen Seite 66

## 4.1 Leistung der Campingplätze nach Herkunftsländern

Januar 2023

Herkunftsland (ständiger Wohnsitz)	Ankünfte		Übernachtungen			Mittlere Aufenthaltsdauer <sup>3)</sup>
	aller Gäste	Veränderung <sup>1)</sup>	aller Gäste	Veränderung <sup>1)</sup>	Anteil <sup>2)</sup>	
<b>Nordrhein-Westfalen</b>	<b>14 169</b>	<b>-3,7</b>	<b>35 257</b>	<b>-4,5</b>	<b>100</b>	<b>2,5</b>
<b>Bundesrepublik Deutschland</b>	<b>12 753</b>	<b>-4,7</b>	<b>32 184</b>	<b>-5,3</b>	<b>91,3</b>	<b>2,5</b>
<b>Ausland</b>	<b>1 416</b>	<b>+6,2</b>	<b>3 073</b>	<b>+5,2</b>	<b>8,7</b>	<b>2,2</b>
<b>Europa</b>	<b>1 410</b>	<b>+6,3</b>	<b>3 039</b>	<b>+4,4</b>	<b>98,9</b>	<b>2,2</b>
EU-Länder	1 321	+17,4	2 868	+17,4	93,3	2,2
Belgien	309	+10,0	640	+10,5	20,8	2,1
Bulgarien	-	-	-	-	-	-
Dänemark	31	+181,8	46	-38,7	1,5	1,5
Estland	-	-	-	-	-	-
Finnland	2	-	2	-	0,1	1,0
Frankreich	10	-47,4	18	-18,2	0,6	1,8
Griechenland	-	-	-	-	-	-
Republik Irland	3	-25,0	4	-50,0	0,1	1,3
Italien	34	x	48	+118,2	1,6	1,4
Kroatien	-	-	-	-	-	-
Lettland	-	-	-	-	-	-
Litauen	-	-	-	-	-	-
Luxemburg	5	+150,0	10	+400,0	0,3	2,0
Malta	-	-	-	-	-	-
Niederlande	808	+8,7	1 852	+13,8	60,3	2,3
Österreich	6	x	22	x	0,7	3,7
Polen	4	+33,3	48	+220,0	1,6	12,0
Portugal	-	-	-	-	-	-
Rumänien	-	-	-	-	-	-
Schweden	57	+54,1	72	+28,6	2,3	1,3
Slowakische Republik	4	+33,3	4	-33,3	0,1	1,0
Slowenien	2	x	2	x	0,1	1,0
Spanien	5	+150,0	9	+125,0	0,3	1,8
Tschechische Republik	-	-	-	-	-	-
Ungarn	8	x	24	x	0,8	3,0
Vereinigtes Königreich	33	+371,4	67	x	2,2	2,0
Zypern	-	-	-	-	-	-
Island	-	-	-	-	-	-
Norwegen	28	+100,0	28	+100,0	0,9	1,0
Russland	-	-	-	-	-	-
Schweiz	7	-12,5	8	-60,0	0,3	1,1
Türkei	-	-	-	-	-	-
Ukraine	-	-	-	-	-	-
sonstige europäische Länder	54	-70,0	135	-69,0	4,4	2,5
<b>Afrika</b>	-	-	-	-	-	-
Republik Südafrika	-	-	-	-	-	-
sonstige afrikanische Länder	-	-	-	-	-	-
<b>Asien</b>	-	-	-	-	-	-
Arabische Golfstaaten	-	-	-	-	-	-
Volksrepublik China und Hongkong	-	-	-	-	-	-
Indien	-	-	-	-	-	-
Israel	-	-	-	-	-	-
Japan	-	-	-	-	-	-
Südkorea	-	-	-	-	-	-
Taiwan	-	-	-	-	-	-
sonstige asiatische Länder	-	-	-	-	-	-
<b>Amerika</b>	<b>4</b>	<b>+100,0</b>	<b>32</b>	<b>x</b>	<b>1,0</b>	<b>8,0</b>
Kanada	1	x	26	x	0,8	26,0
USA	2	x	4	x	0,1	2,0
sonstige nordamerikanische Länder	-	-	-	-	-	-
Mittelamerika und Karibik	-	-	-	-	-	-
Brasilien	-	-	-	-	-	-
sonstige südamerikanische Länder	1	x	2	x	0,1	2,0
<b>Australien</b>	<b>2</b>	<b>x</b>	<b>2</b>	<b>x</b>	<b>0,1</b>	<b>1,0</b>
<b>Neuseeland und Ozeanien</b>	-	-	-	-	-	-
<b>Ohne Angabe</b>	-	-	-	-	-	-

1) Veränderung gegenüber dem Vorjahreszeitraum in % – 2) Bei Übernachtungen von Gästen aus der Bundesrepublik Deutschland und dem Ausland: Anteil an allen Übernachtungen im Bundesgebiet; sonst: Anteil an allen Übernachtungen am Ausland zusammen. – 3) mittlere Aufenthaltsdauer in Tagen = Übernachtungen / Ankünfte



## 4.2 Leistung der Campingplätze nach Herkunftsländern

Januar bis Dezember 2022

Herkunftsland (ständiger Wohnsitz)	Ankünfte		Übernachtungen			Mittlere Aufenthaltsdauer <sup>3)</sup>
	aller Gäste	Veränderung <sup>1)</sup>	aller Gäste	Veränderung <sup>1)</sup>	Anteil <sup>2)</sup>	
<b>Nordrhein-Westfalen</b>	<b>908 919</b>	<b>+51,8</b>	<b>2 355 499</b>	<b>+37,3</b>	<b>100</b>	<b>2,6</b>
<b>Bundesrepublik Deutschland</b>	<b>795 400</b>	<b>+44,2</b>	<b>2 088 509</b>	<b>+30,3</b>	<b>88,7</b>	<b>2,6</b>
<b>Ausland</b>	<b>113 519</b>	<b>+141,6</b>	<b>266 990</b>	<b>+135,1</b>	<b>11,3</b>	<b>2,4</b>
<b>Europa</b>	<b>112 761</b>	<b>+141,7</b>	<b>265 752</b>	<b>+136,8</b>	<b>99,5</b>	<b>2,4</b>
EU-Länder	105 424	+143,1	251 632	+138,1	94,2	2,4
Belgien	13 675	+110,9	27 312	+121,8	10,2	2,0
Bulgarien	33	-81,7	101	-62,7	-	3,1
Dänemark	3 020	+268,7	7 278	+264,8	2,7	2,4
Estland	36	+140,0	43	+43,3	-	1,2
Finnland	437	+290,2	606	+326,8	0,2	1,4
Frankreich	2 828	+243,2	5 063	+244,0	1,9	1,8
Griechenland	3	+200,0	6	+200,0	-	2,0
Republik Irland	327	+104,4	891	-51,3	0,3	2,7
Italien	1 246	+320,9	2 034	+236,8	0,8	1,6
Kroatien	10	+400,0	14	x	-	1,4
Lettland	26	+188,9	72	+227,3	-	2,8
Litauen	36	+56,5	55	+103,7	-	1,5
Luxemburg	604	+124,5	1 355	+81,9	0,5	2,2
Malta	6	x	6	x	-	1,0
Niederlande	73 974	+133,3	188 446	+134,3	70,6	2,5
Österreich	1 040	+143,0	2 309	+127,0	0,9	2,2
Polen	456	+188,6	994	+260,1	0,4	2,2
Portugal	52	+15,6	125	-18,3	-	2,4
Rumänien	64	-21,0	116	-66,4	-	1,8
Schweden	3 024	+221,0	4 207	+250,9	1,6	1,4
Slowakische Republik	33	+94,1	63	+110,0	-	1,9
Slowenien	59	+118,5	78	+56,0	-	1,3
Spanien	572	+190,4	1 233	+122,2	0,5	2,2
Tschechische Republik	203	+157,0	265	+80,3	0,1	1,3
Ungarn	50	+177,8	147	+444,4	0,1	2,9
Vereinigtes Königreich	3 602	x	8 789	+347,0	3,3	2,4
Zypern	8	-69,2	24	-57,9	-	3,0
Island	18	x	39	x	-	2,2
Norwegen	1 373	+228,5	2 077	+144,9	0,8	1,5
Russland	11	-31,3	25	-66,7	-	2,3
Schweiz	3 370	+173,8	7 092	+174,5	2,7	2,1
Türkei	58	x	146	x	0,1	2,5
Ukraine	50	+354,5	101	x	-	2,0
sonstige europäische Länder	2 457	+52,7	4 640	+54,3	1,7	1,9
<b>Afrika</b>	<b>48</b>	<b>+380,0</b>	<b>86</b>	<b>x</b>	<b>-</b>	<b>1,8</b>
Republik Südafrika	32	+433,3	58	x	-	1,8
sonstige afrikanische Länder	16	+300,0	28	+300,0	-	1,8
<b>Asien</b>	<b>118</b>	<b>+63,9</b>	<b>213</b>	<b>-44,4</b>	<b>0,1</b>	<b>1,8</b>
Arabische Golfstaaten	18	x	36	x	-	2,0
Volksrepublik China und Hongkong	10	-58,3	24	-83,8	-	2,4
Indien	7	+250,0	7	+16,7	-	1,0
Israel	29	+262,5	56	x	-	1,9
Japan	2	+100,0	5	+400,0	-	2,5
Südkorea	10	+42,9	15	-	-	1,5
Taiwan	3	x	5	x	-	1,7
sonstige asiatische Länder	39	+30,0	65	-68,3	-	1,7
<b>Amerika</b>	<b>251</b>	<b>+470,5</b>	<b>462</b>	<b>x</b>	<b>0,2</b>	<b>1,8</b>
Kanada	65	x	123	x	-	1,9
USA	94	+276,0	152	+360,6	0,1	1,6
sonstige nordamerikanische Länder	-	-	-	-	-	-
Mittelamerika und Karibik	19	+90,0	41	+156,3	-	2,2
Brasilien	32	x	37	x	-	1,2
sonstige südamerikanische Länder	41	x	109	x	-	2,7
<b>Australien</b>	<b>72</b>	<b>x</b>	<b>117</b>	<b>x</b>	<b>-</b>	<b>1,6</b>
<b>Neuseeland und Ozeanien</b>	<b>29</b>	<b>x</b>	<b>66</b>	<b>x</b>	<b>-</b>	<b>2,3</b>
<b>Ohne Angabe</b>	<b>240</b>	<b>+17,1</b>	<b>294</b>	<b>-66,1</b>	<b>0,1</b>	<b>1,2</b>

Anmerkungen Seite 79

Reisegebiete in Nordrhein-Westfalen



Grafik: IT.NRW

## Reisegebiete in Nordrhein-Westfalen

Amtliche Schlüssel-Nummer	Verwaltungsbezirk	Amtliche Schlüssel-Nummer	Verwaltungsbezirk
<b>Eifel und Region Aachen</b>		<b>Bergisches Land</b>	
334 000	Städteregion Aachen	316 000	Leverkusen, krfr. Stadt
358 000	Kreis Düren	374 000	Oberbergischer Kreis
366 000	Kreis Euskirchen	378 000	Rhein.-Berg. Kreis
<b>Niederrhein</b>		<b>Bergisches Städtedreieck</b>	
112 000	Duisburg, krfr. Stadt	120 000	Remscheid, krfr. Stadt
114 000	Krefeld, krfr. Stadt	122 000	Solingen, krfr. Stadt
116 000	Mönchengladbach, krfr. Stadt	124 000	Wuppertal, krfr. Stadt
154 000	Kreis Kleve		
162 000	Rhein-Kreis Neuss		
166 000	Kreis Viersen		
170 000	Kreis Wesel		
370 000	Kreis Heinsberg		
<b>Münsterland</b>		<b>Bonn und Rhein-Sieg-Kreis</b>	
515 000	Münster, krfr. Stadt	314 000	Bonn, krfr. Stadt
554 000	Kreis Borken	382 000	Rhein-Sieg-Kreis
558 000	Kreis Coesfeld		
566 000	Kreis Steinfurt		
570 000	Kreis Warendorf		
<b>Teutoburger Wald</b>		<b>Köln und Rhein-Erft-Kreis</b>	
711 000	Bielefeld, krfr. Stadt	315 000	Köln, krfr. Stadt
754 000	Kreis Gütersloh	362 000	Rhein-Erft-Kreis
758 000	Kreis Herford		
762 000	Kreis Höxter		
766 000	Kreis Lippe		
770 000	Kreis Minden-Lübbecke		
774 000	Kreis Paderborn		
<b>Sauerland</b>		<b>Düsseldorf und Kreis Mettmann</b>	
958 000	Hochsauerland Kreis	111 000	Düsseldorf, krfr. Stadt
962 000	Märkischer Kreis	158 000	Kreis Mettmann
966 000	Kreis Olpe		
974 000	Kreis Soest		
<b>Siegerland-Wittgenstein</b>		<b>Ruhrgebiet</b>	
970 000	Kreis Siegen-Wittgenstein	113 000	Essen, krfr. Stadt
		117 000	Mülheim an der Ruhr, krfr. Stadt
		119 000	Oberhausen, krfr. Stadt
		512 000	Bottrop, krfr. Stadt
		513 000	Gelsenkirchen, krfr. Stadt
		562 000	Kreis Recklinghausen
		911 000	Bochum, krfr. Stadt
		913 000	Dortmund, krfr. Stadt
		914 000	Hagen, krfr. Stadt
		915 000	Hamm, krfr. Stadt
		916 000	Herne, krfr. Stadt
		954 000	Ennepe-Ruhr-Kreis
		978 000	Kreis Unna

### Kur- und Erholungsorte in Nordrhein-Westfalen

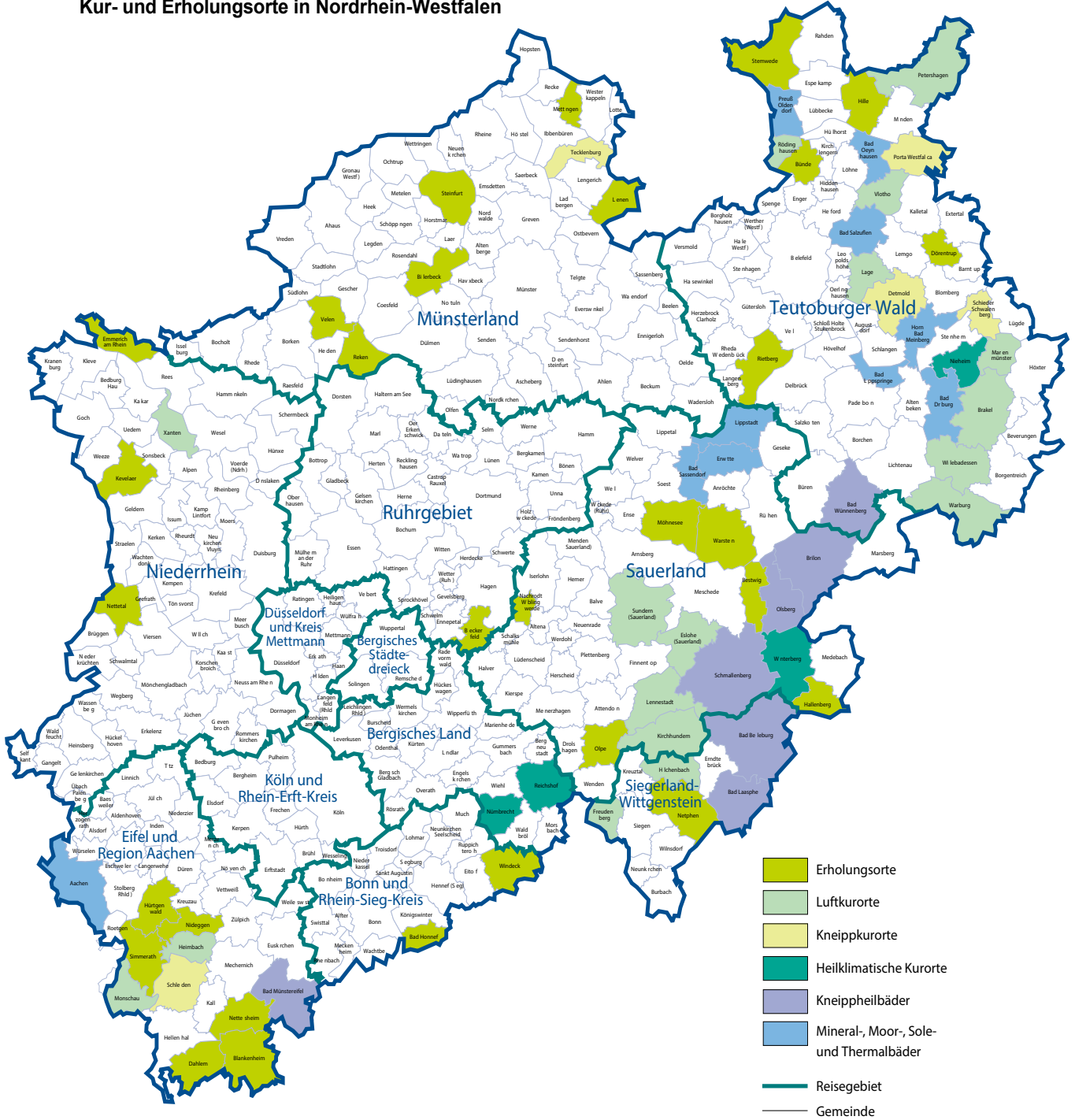

Grafik: IT.NRW



# Veröffentlichungen aus den Bereichen Handel und Verkehr

## Entwicklung von Umsatz und Beschäftigung in nordrhein-westfälischen Unternehmen des Einzelhandels, des Kraftfahrzeughandels, des Großhandels und des Gastgewerbes

Inhalt: Jedes der drei monatlich erscheinenden Hefte enthält die vorläufigen Ergebnisse der Umsatzentwicklung und der Entwicklung der Beschäftigtenzahlen als Messzahlen auf der Basis des Jahres 2015 und als prozentuale Abweichung zum Vormonat und zum Vorjahresmonat. Die Ergebnisse werden in einigen Eckzahlen für die wichtigsten Wirtschaftszweige dargestellt.

Einzelhandel: Artikel-Nr. G11  
Gastgewerbe: Artikel-Nr. G43  
Großhandel: Artikel-Nr. G12  
Kraftfahrzeughandel (inkl. Instandhaltung und Reparatur): Artikel-Nr. G15

**Fachliche Auskünfte zu diesen Veröffentlichungen erteilen Ihnen gerne Matthias Baer und Yu-Ri Löschner unter Telefon-Nr. 0211 9449-3787 bzw. 0211 9449-3786.**

## Gäste und Übernachtungen im Reiseverkehr Nordrhein-Westfalens

Inhalt: Das Heft enthält vorläufige Ergebnisse von Ankünften, Übernachtungen und Aufenthaltsdauer der Gäste in nordrhein-westfälischen Beherbergungsstätten sowie die Zahl der Beherbergungsstätten, Gästebetten und die prozentuale Kapazitätsauslastung gegliedert nach Bade-, Kur-, Erholungsorten und sonstigen Gemeinden, nach Betriebsarten, Regionaleinheiten, Reisegebieten und nach Herkunftsländern. Dargestellt wird die Anzahl, die prozentuale Veränderung gegenüber dem Vorjahresmonat sowie die durchschnittliche Aufenthaltsdauer in Tagen.

Artikel-Nr. G41

**Fachliche Auskünfte zu diesen Veröffentlichungen erteilen Ihnen gerne Numan Yazici und Michael Schumann unter Telefon-Nr. 0211 9449-3819 bzw. 0211 9449-3818.**

## Straßenverkehrsunfälle in Nordrhein-Westfalen

Inhalt: Der Monatsbericht enthält Ergebnisse von Straßenverkehrsunfällen und dabei Verunglückten in Nordrhein-Westfalen nach Unfallkategorien, nach Straßen-, Unfallarten, Unfalltypen, nach Tagesdatum, Ortslage, Art der Verkehrsbeteiligung, Unfallursachen und nach Fehlverhalten der Fahrzeugführer sowie die Anzahl der Verunglückten nach der Schwere der Verletzung, Altersgruppen und Geschlecht. Dargestellt werden die monatlichen und die kumulierten Zahlen, die Vorjahresergebnisse und die prozentuale Veränderung gegenüber den Vorjahreszeiträumen. Auf Gemeindeebene sind Ergebnisse nach Ortslage und Unfallkategorien enthalten.

Artikel-Nr. H12

## Straßenverkehrsunfälle in Nordrhein-Westfalen

Inhalt: Der Bericht enthält Ergebnisse von Straßenverkehrsunfällen und dabei Verunglückten in Nordrhein-Westfalen nach Unfallkategorien, nach Straßen-, Unfallarten, Unfalltypen, nach Tagesdatum, Ortslage, Art der Verkehrsbeteiligung, Unfallursachen und nach Fehlverhalten der Fahrzeugführer sowie die Anzahl der Verunglückten nach der Schwere der Verletzung, Altersgruppen und Geschlecht. Dargestellt werden die Jahreswerte, die Vorjahresergebnisse und die prozentuale Veränderung gegenüber den Vorjahreszeiträumen. Auf Gemeindeebene sind Ergebnisse nach Ortslage und Unfallkategorien enthalten. Zahlreiche Grafiken und eine Farbkarte runden den Bericht ab.

Artikel-Nr. H13

**Fachliche Auskünfte zu diesen Veröffentlichungen erteilen Ihnen gerne Anja Koller-Stausebach und Lina Steimann unter Telefon-Nr. 0211 9449-3833 bzw. 0211 9449-3884.**

## Binnenschifffahrt in Nordrhein-Westfalen

Inhalt: Der Monatsbericht enthält die Entwicklung des Güterverkehrs auf den nordrhein-westfälischen Binnenwasserstraßen nach Verkehrsbeziehungen und Güterabteilungen. Dargestellt werden die monatlichen Gütermengen in Tonnen bzw. der Containerumschlag für Nordrhein-Westfalen, die Mengen des Vormonats und des Vorjahresmonats sowie die kumulierten Jahreshütermengen im Vergleich zum Vorjahreszeitraum mit der prozentualen Veränderung.

Artikel-Nr. H21

**Fachliche Auskünfte zu dieser Veröffentlichung erteilen Ihnen gerne Sabine Schmidt und Lina Steimann unter Telefon-Nr. 0211 9449-3826 bzw. 0211 9449-3884.**