



und Erden. . .	2	x	.	.	1200	Tabakerzeugnisse (ohne Abfälle) . . . . .	5	x
rdgas-	-	-	-	-	1299	Veredlung von Erzeugnissen dieser Güter-	-	-
ergbau	2	x	.	.	13	Textilien	237	x
und Erden. . .	92	x	4 232 700	32	1310	Textile Spinnstoffe und Garne. . . . .	10	17 099 206
	22	x	196 962	7	1320	Gewebe. . . . .	43	69 407 753
	157	x	4 410 627	31	1330	Textilveredlung. . . . .	48	x
	10	x	9 609 047	5	1391	Gewirke und Gestricke. . . . .	12	x
erzeugnisse .	6	x	148 319	14	1392	Konfektionierte Textilwaren (ohne Bekleidung) . . . . .	70	x
oren,	12	x	495 480	26	1393	Teppiche und textile Fußbodenbeläge,	kg	14
. g. . . . .	42	x	1 211 722	36	1394	auch konfektionierte . . . . .	kg	4
	11	.	2 885 581	30	1395	Vliesstoffe (auch getränkt, bestrichen, überzogen	kg	12
	4	.	97 467	16	1396	oder mit Lagen versehen) und Erzeugnisse	kg	12
peiseeis) . . . . .	27	x	1 342 737	8	1399	daraus (ohne Bekleidung). . . . .	65	49 308 780
	4	x	85 542 600	10	14	Technische Textilien . . . . .	5	x
	26	x	577 201	19	1411	Sonstige Textilwaren, a. n. g. . . . .	49	x
	13	x	460 971	42	1412	Bekleidung . . . . .	-	-
	508	x	3 186 592	26	1413	Bekleidung aus Leder oder rekonstituiertem	St	11
	55	.	.	.	1414	Leder (einschl. Mänteln) (ohne Bekleidungs-	St	19
	2	.	.	.	1419	zubehör, Schuhe und Kopfbedeckungen) . . . . .	11	5 795 500
	7	.	.	.	1420	Sonstige Oberbekleidung (ohne Arbeits-	11	x
	41	.	605 557 331	30	1431	und Berufsbekleidung) . . . . .	12	x
	11	.	124 048 886	26	1439	Wäsche. . . . .	-	-
	24	x	474 688	17	1499	Bekleidung und Bekleidungszubehör, a. n. g. . . . .	4	x
	24	x	465 843	18	1499	Pelzwaren . . . . .	4	x
ereitungen,	kg	.	.	.	15	Strumpfwaren. . . . .	4	x
n oder zum	61	x	786 590	17	1511	Bekleidung a. n. g., aus Gewirken oder Gestricke	4	.
inem Inhalt	29	x	453 031	12	1512	Veredlung von Erzeugnissen dieser Güterab-	2	x
	26	.	.	.	1520	teilung (ohne Bekleidung aus textilen Stoffen) . . . . .	33	x
ereitet	t	.	.	.	1599	Leder und Lederwaren . . . . .	4	x
Güter-	kg	.	.	.	1599	Leder und Lederfaserstoff; zugerichtete	16	x
	kg	.	.	.	1599	und gefärbte Felle . . . . .	13	x
	kg	.	.	.	1599	Lederwaren (ohne Lederbekleidung und Schuhe) . . . . .	13	x
	kg	.	.	.	1599	Schuhe . . . . .	13	x
	kg	.	.	.	1599	Veredlung von Erzeugnissen dieser Güter-	13	x
	kg	.	.	.	1599	abteilung . . . . .	13	x

## Statistische Berichte Gäste und Übernachtungen im Reiseverkehr Nordrhein-Westfalens

Dezember 2022



# **Gäste und Übernachtungen im Reiseverkehr Nordrhein-Westfalens**

**Dezember 2022**

Herausgegeben von  
Information und Technik Nordrhein-Westfalen, Statistisches Landesamt  
Mauerstraße 51, 40476 Düsseldorf • Postfach 10 11 05, 40002 Düsseldorf  
Telefon +49211 9449-01 • Telefax +49211 9449-8000  
Internet: <http://www.it.nrw>  
E-Mail: [poststelle@it.nrw.de](mailto:poststelle@it.nrw.de)

Erschienen im Februar 2023

Alle Statistischen Berichte finden Sie als PDF-Datei zum kostenlosen  
Download in unserer Internet-Rubrik Aktuell / Publikationen.  
© Information und Technik NRW, Düsseldorf, 2023  
Auszugsweise Vervielfältigung und Verbreitung mit Quellenangabe gestattet.

# Inhalt

	Seite
<b>Vorbemerkungen</b> .....	4
<b>Hinweis</b> .....	5
<b>Grafiken</b> .....	6
 <b>Tabellenteil</b>	
1. Entwicklung der Ankünfte und Übernachtungen .....	8
2. Kapazität und Leistung der Beherbergungsstätten im Dezember 2022 nach	
2.1 Verwaltungsbezirken .....	9
2.2 Gemeindegruppen und Betriebsarten .....	23
2.3 Reisegebieten und Betriebsarten .....	27
2.4 Reisegebieten und Herkunftsländern .....	31
3. Leistung der Beherbergungsstätten von Januar bis Dezember 2022 nach	
3.1 Verwaltungsbezirken .....	44
3.2 Gemeindegruppen und Betriebsarten .....	58
3.3 Reisegebieten und Betriebsarten .....	62
3.4 Reisegebieten und Herkunftsländern .....	66
4.1 Leistung der Campingplätze nach Herkunftsländern .....	79
4.2 Leistung der Campingplätze nach Herkunftsländern – kumulierte Ergebnisse .....	80
 <b>Karte</b>	
Reisegebiete in Nordrhein-Westfalen .....	81
Übersicht der Reisegebiete / Regionen in Nordrhein-Westfalen .....	82
 <b>Karte</b>	
Kur- und Erholungsorte in Nordrhein-Westfalen .....	83
Verzeichnis der Kurorte und Erholungsorte in Nordrhein-Westfalen .....	84
 <b>Veröffentlichungen</b> .....	 85

## Vorbemerkungen

In der Beherbergungsstatistik des Reiseverkehrs werden monatlich die angekommenen Gäste und Gästeübernachtungen in Beherbergungsbetrieben und auf Campingplätzen erfasst, wobei die Gäste aus dem Ausland nach dem Herkunftsland (ständiger Wohnsitz) untergliedert werden. Bei Beherbergungsbetrieben wird die Zahl der angebotenen Betten und bei Campingplätzen die Zahl der angebotenen Stellplätze erhoben. Einmal jährlich wird bei Betrieben der klassischen Hotellerie zum Stichtag 31. Juli die Zahl der angebotenen Gästezimmer erfasst und in der Juli-Ausgabe dieses Berichts veröffentlicht.

Die Rechtsgrundlage dieser Erhebung ist das „Gesetz zur Neuordnung der Statistik über die Beherbergung im Reiseverkehr (Beherbergungsstatistikgesetz – BeherbStatG) vom 22. Mai 2002“ (BGBl. I S. 1642), zuletzt geändert durch Artikel 11 des Gesetzes vom 28. Juli 2015 (BGBl. I S. 1400). Nach § 3 (I) dieses Gesetzes werden nur Beherbergungsbetriebe in die Erhebung einbezogen, die zehn und mehr Schlafgelegenheiten bzw. bei Campingplätzen zehn und mehr Stellplätze aufweisen.

### Darstellung der Ergebnisse

Die vorliegenden Monatsergebnisse enthalten vorläufige Zahlen. In der Regel weichen aber die endgültigen Ergebnisse nur geringfügig davon ab. In den aufsummierten Teiljahresergebnissen im zweiten Teil des Berichtes fließen jeweils nachträgliche Meldungen von Beherbergungsbetrieben ein, so dass diese Ergebnisse im Laufes des Jahres beständiger werden.

Zurzeit gibt es in Nordrhein-Westfalen zwei Gemeinden (von 396), die keine Beherbergungsstätte mit zehn und mehr Betten haben. Sie werden in der Erhebung nicht berücksichtigt.

Die Zahl der prädikatisierten Orte in Nordrhein-Westfalen beträgt zurzeit 72. Darunter befinden sich 10 Mineral-, Moor-, Sole- und Thermalbäder, 4 Heilklimatische Kurorte, 5 Kneippkurorte, 7 Kneippheilbäder, 16 Luftkurorte und 30 Erholungsorte. Eine Übersicht der Lage dieser Orte finden Sie am Ende des Berichtes.

## Hinweis

Abweichungen in den Summen ergeben sich aus dem Runden der Einzelwerte

Eventuelle Abweichungen der Monatswerte in Tabelle 1 gegenüber den Monatswerten vorangegangener Statistischer Berichte ergeben sich durch Nachmeldungen.

## Zeichenerklärung

(nach DIN 55 301)

0	weniger als die Hälfte von 1 in der letzten besetzten Stelle, jedoch mehr als nichts
–	nichts vorhanden (genau null)
...	Angabe fällt später an
x	Tabellenfach gesperrt, weil Aussage nicht sinnvoll
.	Zahlenwert unbekannt oder geheim zu halten

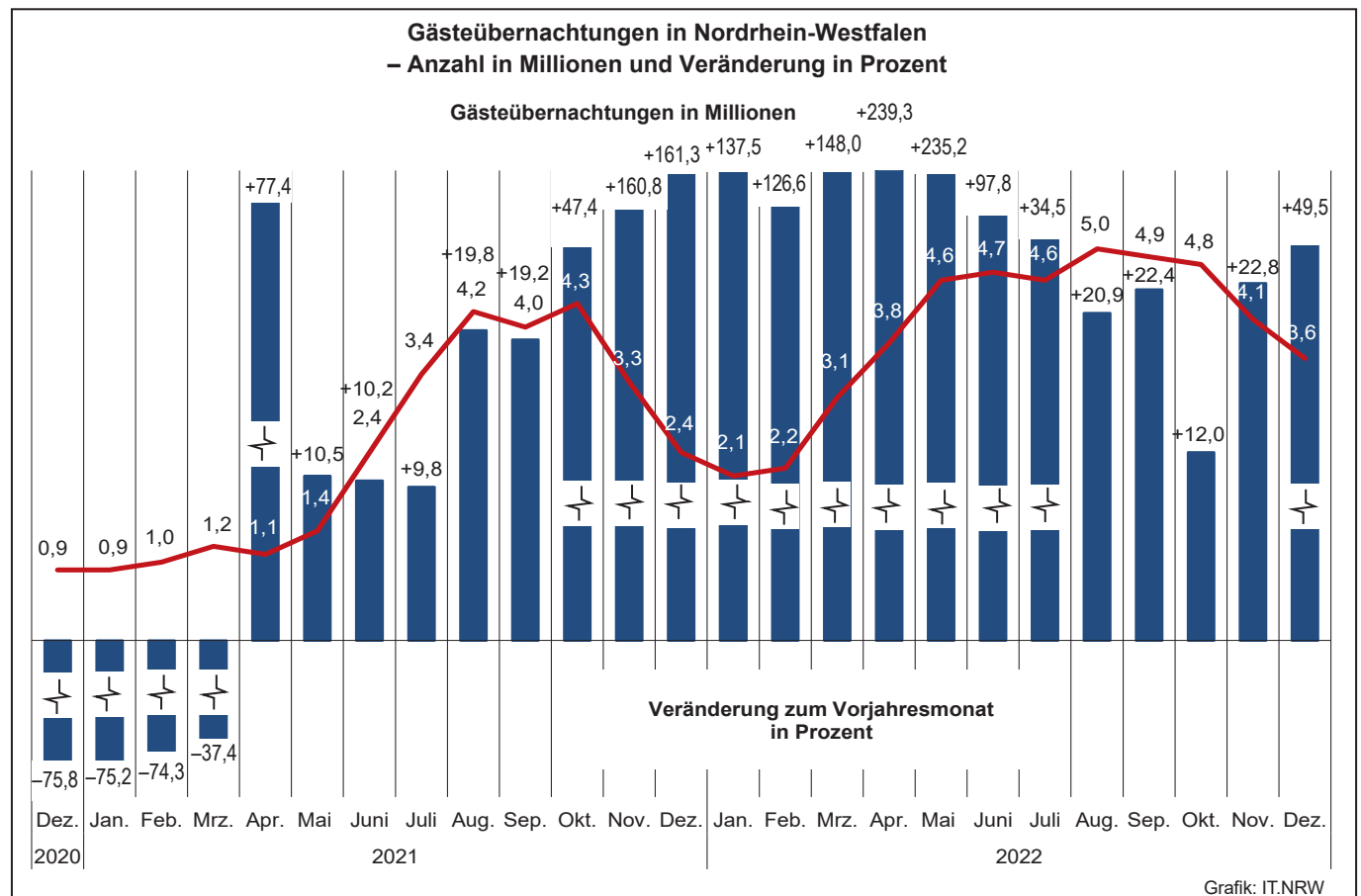
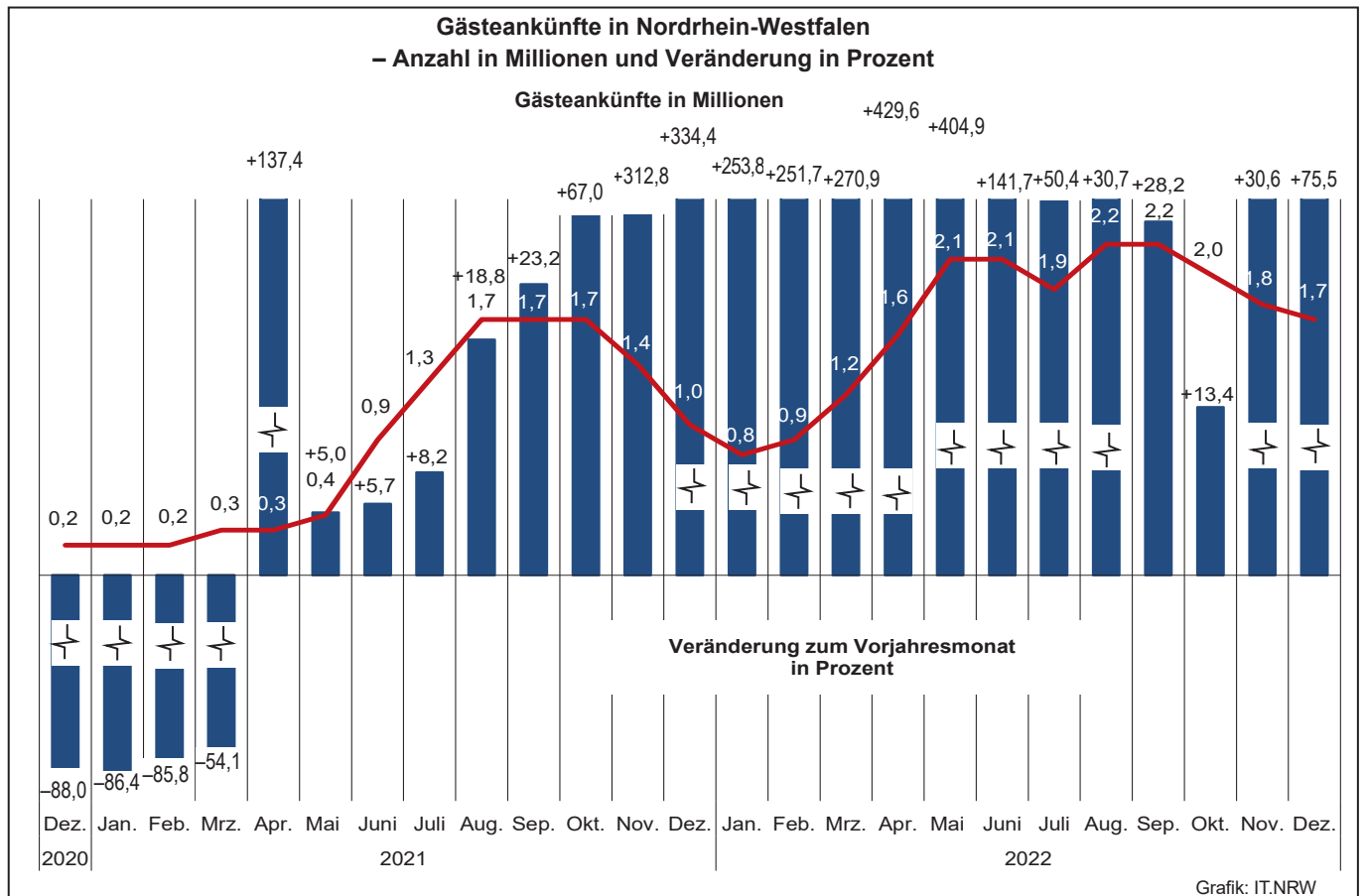

**Übernachtungen in NRW je 1 000 Einwohnerinnen und Einwohner nach Reisegebieten sowie Anteil der deutschen und ausländischen Gäste im Dezember 2022**

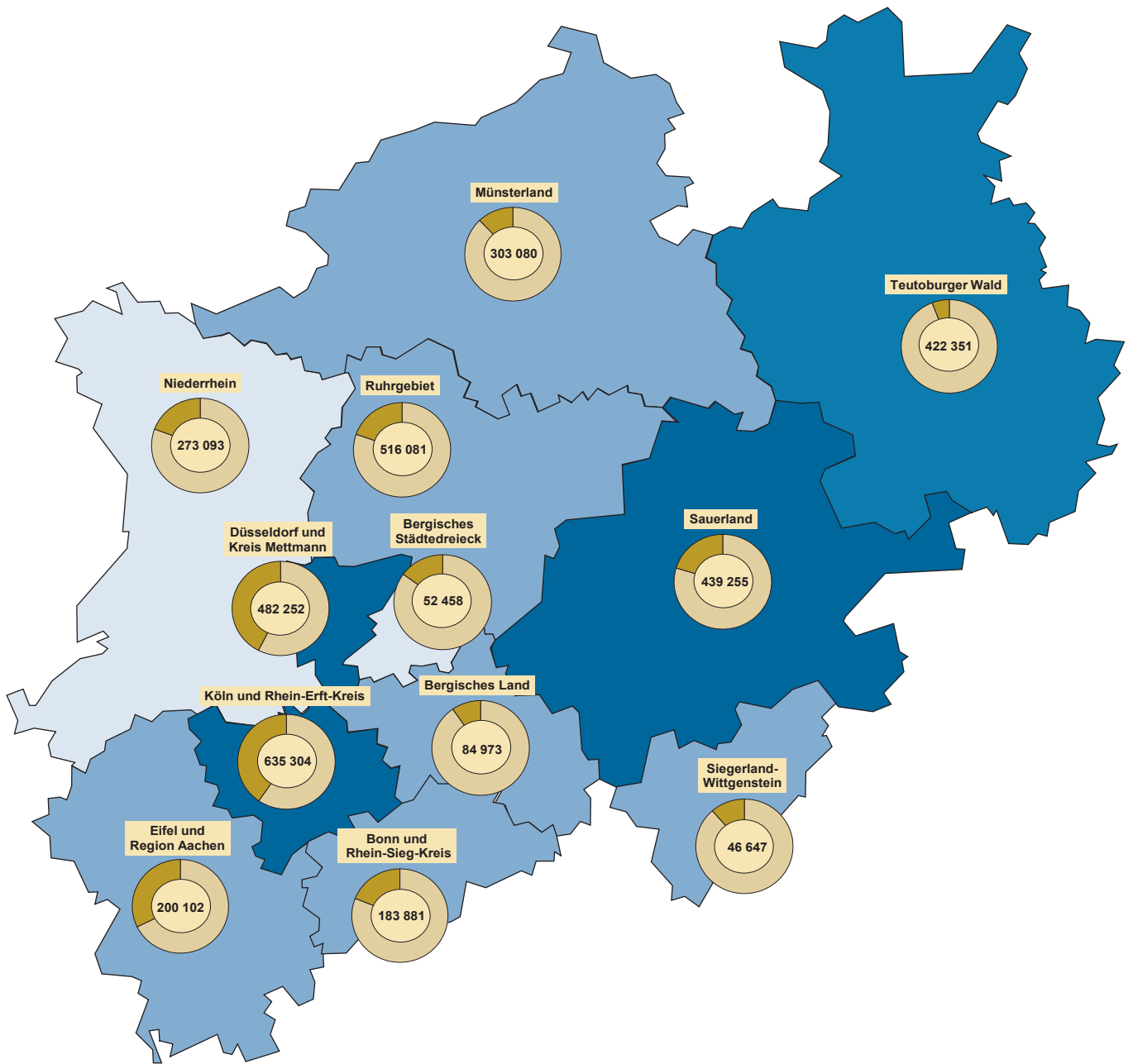

**Beherbergungsintensität der Übernachtungen je 1 000 Einwohner/-innen**

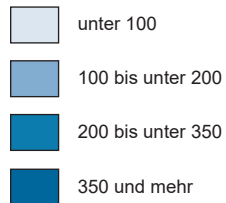

**Kreisdiagramme**

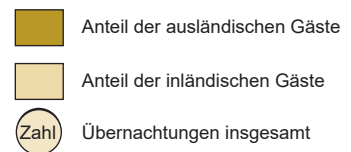

Grafik: IT.NRW



## 1. Entwicklung der Ankünfte und Übernachtungen

Zeitraum	Ankünfte		Übernachtungen		Ankünfte		Übernachtungen		
	aller Gäste	ausländischer Gäste	aller Gäste	ausländischer Gäste	aller Gäste	ausländischer Gäste	aller Gäste	ausländischer Gäste	
	Anzahl				Veränderungen zum Vorjahresmonat in %				
2020	Januar	1 635 883	366 251	3 620 035	756 955	+0,6	-5,7	-0,1	-6,9
	Februar	1 715 573	381 790	3 825 772	832 684	+2,9	+6,3	+6,4	+9,8
	März	731 605	115 579	1 973 435	258 351	-63,0	-73,0	-53,7	-70,5
	April	125 734	12 043	630 136	50 253	-93,4	-97,1	-85,2	-93,9
	Mai	387 720	27 827	1 245 344	86 992	-82,6	-93,9	-73,4	-90,2
	Juni	814 042	85 308	2 162 091	203 938	-63,5	-81,6	-55,7	-78,8
	Juli	1 181 470	203 613	3 139 781	493 307	-44,7	-58,9	-35,8	-53,4
	August	1 391 546	241 272	3 482 914	589 613	-34,3	-51,8	-29,3	-47,2
	September	1 369 645	179 440	3 327 131	414 584	-39,8	-60,9	-31,6	-55,5
	Oktober	1 045 562	91 579	2 885 312	229 171	-52,1	-82,0	-42,1	-79,1
	November	338 887	34 593	1 265 179	112 121	-84,2	-92,5	-71,5	-87,6
	Dezember	218 868	24 860	931 808	84 424	-88,0	-94,8	-75,8	-90,8
2021	Januar	221 825	25 305	898 773	84 183	-86,4	-93,1	-75,2	-88,9
	Februar	242 821	26 688	983 692	88 205	-85,8	-93,0	-74,3	-89,4
	März	335 675	37 534	1 234 976	115 155	-54,1	-67,5	-37,4	-55,4
	April	298 477	34 668	1 117 746	110 026	+137,4	+187,9	+77,4	+118,9
	Mai	407 234	42 004	1 376 210	122 646	+5,0	+50,9	+10,5	+41,0
	Juni	860 430	83 648	2 381 611	203 789	+5,7	-1,9	+10,2	-0,1
	Juli	1 278 414	174 114	3 447 397	426 048	+8,2	-14,5	+9,8	-13,6
	August	1 653 484	233 820	4 172 512	543 631	+18,8	-3,1	+19,8	-7,8
	September	1 686 874	241 908	3 966 486	534 952	+23,2	+34,8	+19,2	+29,0
	Oktober	1 745 965	283 119	4 252 367	633 304	+67,0	+209,2	+47,4	+176,3
	November	1 399 087	242 201	3 299 184	518 041	+312,8	+600,1	+160,8	+362,0
	Dezember	950 667	211 869	2 434 513	444 549	+334,4	+752,2	+161,3	+426,6
2022	Januar	784 878	141 725	2 134 306	323 439	+253,8	+460,1	+137,5	+284,2
	Februar	853 994	150 105	2 228 972	354 149	+251,7	+462,4	+126,6	+301,5
	März	1 245 132	194 796	3 063 102	436 658	+270,9	+419,0	+148,0	+279,2
	April	1 580 820	278 705	3 792 493	591 340	+429,6	+703,9	+239,3	+437,5
	Mai	2 056 002	362 542	4 612 893	761 211	+404,9	+763,1	+235,2	+520,7
	Juni	2 079 702	361 348	4 709 939	758 767	+141,7	+332,0	+97,8	+272,3
	Juli	1 922 751	401 580	4 635 846	875 502	+50,4	+130,6	+34,5	+105,5
	August	2 160 887	438 672	5 045 103	984 858	+30,7	+87,6	+20,9	+81,2
	September	2 163 276	393 000	4 856 774	842 315	+28,2	+62,5	+22,4	+57,5
	Oktober	1 980 522	401 732	4 764 600	890 831	+13,4	+41,9	+12,0	+40,7
	November	1 826 516	382 262	4 051 116	779 907	+30,6	+57,8	+22,8	+50,5
	Dezember	1 668 724	466 190	3 639 477	887 317	+75,5	+120,0	+49,5	+99,6

## 2.1 Kapazität und Leistung der Beherbergungsstätten nach Verwaltungsbezirken

Dezember 2022

Amtliche Schlüsselnummer	Verwaltungsbezirk	Betriebe		Betten			Mittlere Aufenthaltsdauer <sup>3)</sup>	
		geöffnete	Veränderung <sup>1)</sup>	angebotene	Veränderung <sup>1)</sup>	mittlere Auslastung <sup>2)</sup>	aller Gäste	ausländischer Gäste
	<b>Kreisfreie Städte</b>							
<b>111 000</b>	<b>Düsseldorf</b>	<b>212</b>	<b>+3,9</b>	<b>33 811</b>	<b>+15,7</b>	<b>41,7</b>	<b>1,6</b>	<b>1,6</b>
<b>112 000</b>	<b>Duisburg</b>	<b>46</b>	<b>-2,1</b>	<b>3 884</b>	<b>-3,0</b>	<b>37,1</b>	<b>1,9</b>	<b>1,8</b>
<b>113 000</b>	<b>Essen</b>	<b>102</b>	<b>+5,2</b>	<b>11 669</b>	<b>+1,9</b>	<b>35,3</b>	<b>1,8</b>	<b>1,6</b>
<b>114 000</b>	<b>Krefeld</b>	<b>21</b>	<b>-4,5</b>	<b>1 686</b>	<b>-6,6</b>	<b>29,4</b>	<b>1,8</b>	<b>2,1</b>
<b>116 000</b>	<b>Mönchengladbach</b>	<b>29</b>	<b>+16,0</b>	<b>2 634</b>	<b>+16,1</b>	<b>39,5</b>	<b>2,2</b>	<b>2,8</b>
<b>117 000</b>	<b>Mülheim an der Ruhr</b>	<b>22</b>	<b>-15,4</b>	<b>1 230</b>	<b>-16,0</b>	<b>29,8</b>	<b>1,8</b>	<b>1,9</b>
<b>119 000</b>	<b>Oberhausen</b>	<b>31</b>	<b>-3,1</b>	<b>3 773</b>	<b>+1,8</b>	<b>40,5</b>	<b>2,0</b>	<b>1,7</b>
<b>120 000</b>	<b>Remscheid</b>	<b>15</b>	<b>-6,3</b>	<b>841</b>	<b>-4,6</b>	<b>23,6</b>	<b>2,1</b>	<b>2,0</b>
<b>122 000</b>	<b>Solingen</b>	<b>15</b>	<b>-11,8</b>	<b>876</b>	<b>-0,7</b>	<b>27,0</b>	<b>1,6</b>	<b>1,9</b>
<b>124 000</b>	<b>Wuppertal</b>	<b>42</b>	<b>+2,4</b>	<b>4 206</b>	<b>+7,5</b>	<b>32,9</b>	<b>2,3</b>	<b>1,9</b>
<b>154 000</b>	<b>Kreis Kleve</b>	<b>112</b>	<b>+1,8</b>	<b>5 420</b>	<b>+3,3</b>	<b>24,6</b>	<b>2,2</b>	<b>2,1</b>
154 004	Bedburg-Hau	2	-	12	-	.	.	.
154 008	Emmerich am Rhein, Stadt	9	+12,5	244	+9,9	30,1	2,1	3,2
154 012	Geldern, Stadt	11	-	582	-	43,6	4,4	1,8
154 016	Goch, Stadt	11	-	477	-1,4	27,8	2,2	4,3
154 020	Issum	4	+33,3	50	+56,3	12,4	3,7	5,0
154 024	Kalkar, Stadt	8	-	1 160	-	19,1	2,2	2,1
154 028	Kerken	5	+25,0	108	+40,3	13,3	2,5	4,9
154 032	Kevelaer, Stadt	14	-	803	+8,4	12,5	2,0	3,2
154 036	Kleve, Stadt	11	+10,0	541	+17,1	33,2	2,0	2,0
154 040	Kranenburg	5	+25,0	276	+6,2	7,5	1,9	2,0
154 044	Rees, Stadt	9	-	275	-	28,8	1,8	1,6
154 048	Rheurdt	3	-	109	-	17,7	2,5	-
154 052	Straelen, Stadt	6	-25,0	172	-14,9	19,1	1,7	1,9
154 056	Udem	5	-	187	-	42,5	3,9	1,0
154 060	Wachtendonk	3	-	40	-4,8	.	.	.
154 064	Weeze	6	-14,3	384	-3,8	25,7	1,2	1,1
<b>158 000</b>	<b>Kreis Mettmann</b>	<b>89</b>	<b>+1,1</b>	<b>7 009</b>	<b>+9,6</b>	<b>28,8</b>	<b>1,7</b>	<b>2,0</b>
158 004	Erkrath, Stadt	4	+33,3	166	+58,1	31,0	1,2	1,4
158 008	Haan, Stadt	5	-	428	+1,9	23,7	1,8	1,9
158 012	Heiligenhaus, Stadt	4	-20,0	218	-6,4	.	.	.
158 016	Hilden, Stadt	11	+10,0	1 055	+17,4	27,4	2,2	2,2
158 020	Langenfeld (Rhld.), Stadt	10	-9,1	408	-12,6	22,8	1,7	1,7
158 024	Mettmann, Stadt	8	-	967	+7,0	29,0	2,0	2,8
158 026	Monheim am Rhein, Stadt	7	+16,7	761	+96,1	30,7	1,7	1,8
158 028	Ratingen, Stadt	27	-	2 458	+0,3	33,0	1,6	1,8
158 032	Velbert, Stadt	11	-	485	+3,2	22,3	1,7	1,8
158 036	Wülfrath, Stadt	2	-	63	+6,8	.	.	.
<b>162 000</b>	<b>Rhein-Kreis Neuss</b>	<b>79</b>	<b>-1,3</b>	<b>5 514</b>	<b>-2,0</b>	<b>37,5</b>	<b>2,5</b>	<b>2,2</b>
162 004	Dormagen, Stadt	15	+7,1	710	+2,5	36,8	4,4	3,2
162 008	Grevenbroich, Stadt	12	-	572	-3,9	34,0	2,1	2,2
162 012	Jüchen, Stadt	3	-	79	+2,6	27,3	1,8	1,8
162 016	Kaarst, Stadt	8	+14,3	518	+6,8	25,2	1,7	1,7
162 020	Korschenbroich, Stadt	7	-	331	-0,9	.	.	.
162 022	Meerbusch, Stadt	15	-21,1	676	-19,6	56,3	7,6	11,4
162 024	Neuss, Stadt	15	+7,1	2 566	+1,1	31,9	1,6	1,7
162 028	Rommerskirchen	4	-	62	-	.	.	.
<b>166 000</b>	<b>Kreis Viersen</b>	<b>59</b>	<b>-1,7</b>	<b>2 639</b>	<b>+5,2</b>	<b>22,1</b>	<b>2,3</b>	<b>2,4</b>
166 004	Brüggen	7	-12,5	373	+38,7	9,5	1,8	1,9
166 008	Grefrath	4	+33,3	200	+9,9	25,4	2,4	1,9
166 012	Kempfen, Stadt	7	+16,7	300	+20,0	29,5	3,1	3,2
166 016	Nettetal, Stadt	13	-	886	-	17,6	2,4	1,8
166 020	Niederkrüchten	8	-11,1	66	-26,7	29,3	2,1	2,2
166 024	Schwalmtal	2	-	40	-	.	.	.
166 028	Tönisvorst, Stadt	2	-33,3	37	-37,3	.	.	.
166 032	Viersen, Stadt	7	-	190	-1,0	22,9	1,9	1,7
166 036	Willich, Stadt	9	-	547	+1,1	31,0	2,2	2,7
<b>170 000</b>	<b>Kreis Wesel</b>	<b>100</b>	<b>-4,8</b>	<b>4 631</b>	<b>+0,6</b>	<b>32,2</b>	<b>2,2</b>	<b>2,5</b>
170 004	Alpen	4	-	96	-	13,1	1,9	4,1
170 008	Dinslaken, Stadt	7	-12,5	291	-4,9	32,5	2,6	2,7
170 012	Hamminkeln, Stadt	7	-22,2	320	-3,0	50,0	4,2	12,4
170 016	Hünxe	4	-20,0	93	-19,8	.	.	.
170 020	Kamp-Lintfort, Stadt	5	-	362	-	30,4	1,6	1,4

1) Veränderung gegenüber dem Vorjahresmonat in % – 2) mittlere Auslastung = (Übernachtungen / angebotene Bettentage) \* 100 – 3) mittlere Aufenthaltsdauer (in Tagen) = Übernachtungen / Ankünfte

## Noch: 2.1 Kapazität und Leistung der Beherbergungsstätten nach Verwaltungsbezirken

Dezember 2022

Amtliche Schlüsselnummer	Verwaltungsbezirk	Ankünfte				Übernachtungen			
		aller Gäste	Veränderung <sup>1)</sup>	ausländischer Gäste	Veränderung <sup>1)</sup>	aller Gäste	Veränderung <sup>1)</sup>	ausländischer Gäste	Veränderung <sup>1)</sup>
	<b>Kreisfreie Städte</b>								
111 000	Düsseldorf	266 699	+100,0	118 740	+125,1	425 379	+90,8	192 746	+109,7
112 000	Duisburg	22 212	+80,7	5 779	+178,6	42 018	+61,7	10 261	+175,4
113 000	Essen	71 024	+111,3	18 305	+166,5	125 601	+77,7	29 923	+174,1
114 000	Krefeld	8 145	+66,2	1 663	+78,4	14 880	+33,7	3 512	+57,5
116 000	Mönchengladbach	14 143	+64,9	2 294	+105,2	31 283	+52,6	6 366	+162,8
117 000	Mülheim an der Ruhr	5 889	+84,3	1 208	+220,4	10 613	+48,4	2 289	+113,1
119 000	Oberhausen	24 009	+76,2	9 473	+85,0	48 476	+44,0	15 821	+68,4
120 000	Remscheid	2 743	+59,0	336	+116,8	5 811	+69,5	681	+107,6
122 000	Solingen	4 035	+149,7	571	+150,4	6 346	+69,7	1 072	+91,8
124 000	Wuppertal	17 517	+74,6	3 228	+159,1	40 301	+40,5	6 095	+140,1
154 000	<b>Kreis Kleve</b>	19 274	+54,0	4 195	+58,5	43 212	+49,3	8 858	+67,8
154 004	Bedburg-Hau	.	.	.	.	.	.	.	.
154 008	Emmerich am Rhein, Stadt	1 109	+127,7	218	+172,5	2 274	+117,4	701	+77,0
154 012	Geldern, Stadt	1 823	+4,4	119	+41,7	8 039	+7,5	210	+2,4
154 016	Goch, Stadt	1 566	+21,7	170	-36,3	3 490	+7,7	727	-14,0
154 020	Issum	137	-9,3	22	x	512	+3,6	110	x
154 024	Kalkar, Stadt	3 341	+104,5	1 229	+121,0	7 262	+153,8	2 542	+184,0
154 028	Kerken	201	+34,0	36	+38,5	504	+118,2	177	+365,8
154 032	Kevelaer, Stadt	2 060	+77,1	323	+72,7	4 044	+57,8	1 022	+79,9
154 036	Kleve, Stadt	2 982	+89,2	558	+31,3	5 887	+71,7	1 143	+35,4
154 040	Kranenburg	361	+24,1	40	+263,6	685	+52,9	78	+310,5
154 044	Rees, Stadt	1 484	+56,9	244	+154,2	2 598	+50,1	394	+104,1
154 048	Rheurdt	258	+37,2	-	-	641	+79,1	-	-
154 052	Straelen, Stadt	616	+13,2	90	+55,2	1 068	-4,4	172	+32,3
154 056	Uedem	646	+120,5	7	-	2 530	+132,8	7	-74,1
154 060	Wachtendonk	.	.	.	.	.	.	.	.
154 064	Weeze	2 485	+31,0	1 107	+32,6	2 986	+28,5	1 183	+37,9
158 000	<b>Kreis Mettmann</b>	33 011	+118,8	6 055	+203,8	56 873	+98,5	11 983	+161,0
158 004	Erkrath, Stadt	1 226	+117,0	152	+171,4	1 436	+116,6	211	+229,7
158 008	Haan, Stadt	1 508	+53,4	206	+85,6	2 668	+35,6	385	+91,5
158 012	Heiligenhaus, Stadt	.	.	.	.	.	.	.	.
158 016	Hilden, Stadt	3 883	+135,2	699	+362,9	8 496	+91,1	1 554	+207,1
158 020	Langenfeld (Rhld.), Stadt	1 679	+96,8	327	+118,0	2 880	+75,6	570	+70,1
158 024	Mettmann, Stadt	3 636	+15,5	686	-2,6	7 434	+21,3	1 904	+8,1
158 026	Monheim am Rhein, Stadt	3 615	+252,3	782	x	6 075	+150,6	1 434	+412,1
158 028	Ratingen, Stadt	14 735	+180,6	2 940	+366,7	23 255	+178,5	5 238	+368,1
158 032	Velbert, Stadt	1 943	+69,0	161	+106,4	3 272	+48,3	283	+100,7
158 036	Wülfrath, Stadt	.	.	.	.	.	.	.	.
162 000	<b>Rhein-Kreis Neuss</b>	24 465	+80,0	5 560	+195,6	60 469	+34,9	12 393	+132,3
162 004	Dormagen, Stadt	1 760	+69,6	398	+203,8	7 690	+11,4	1 254	+143,5
162 008	Grevenbroich, Stadt	2 900	+81,1	693	+405,8	6 027	+32,5	1 492	+203,9
162 012	Jüchen, Stadt	366	+39,7	60	+106,9	669	+59,7	107	+101,9
162 016	Kaarst, Stadt	1 580	+51,5	401	+188,5	2 746	+101,2	663	+292,3
162 020	Korschenbroich, Stadt	.	.	.	.	.	.	.	.
162 022	Meerbusch, Stadt	1 534	+29,0	191	+151,3	11 612	+14,6	2 178	+42,7
162 024	Neuss, Stadt	15 641	+96,3	3 768	+180,1	24 454	+64,7	6 521	+164,0
162 028	Rommerskirchen	.	.	.	.	.	.	.	.
166 000	<b>Kreis Viersen</b>	8 332	+43,1	834	+99,5	19 224	+33,7	1 965	+58,3
166 004	Brüggen	740	-14,1	85	x	1 364	-24,8	161	x
166 008	Grefrath	647	+115,7	29	+107,1	1 573	+65,4	54	+157,1
166 012	Kempfen, Stadt	1 183	+83,7	104	+173,7	3 722	+32,7	328	+148,5
166 016	Nettetal, Stadt	2 021	+62,1	142	+153,6	4 824	+64,4	259	+6,6
166 020	Niederkrüchten	322	+28,3	30	-33,3	666	+0,6	65	-46,3
166 024	Schwalmtal	.	.	.	.	.	.	.	.
166 028	Tönisvorst, Stadt	.	.	.	.	.	.	.	.
166 032	Viersen, Stadt	650	+6,4	43	+95,5	1 236	+23,8	73	+69,8
166 036	Willich, Stadt	2 333	+48,8	348	+93,3	5 147	+38,0	953	+62,4
170 000	<b>Kreis Wesel</b>	21 122	+35,8	2 949	+66,4	47 233	+43,5	7 259	+77,2
170 004	Alpen	257	+56,7	23	+187,5	497	+25,2	95	+313,0
170 008	Dinslaken, Stadt	1 202	+63,1	137	+211,4	3 132	+68,8	370	+255,8
170 012	Hamminkeln, Stadt	1 180	+39,6	47	+17,5	4 964	+32,0	582	+201,6
170 016	Hünxe	.	.	.	.	.	.	.	.
170 020	Kamp-Lintfort, Stadt	1 593	+67,0	111	+85,0	2 622	+63,6	159	+2,6

Anmerkungen Seite 9

## Noch: 2.1 Kapazität und Leistung der Beherbergungsstätten nach Verwaltungsbezirken

Dezember 2022

Amtliche Schlüsselnummer	Verwaltungsbezirk	Betriebe		Betten			Mittlere Aufenthaltsdauer <sup>3)</sup>	
		geöffnete	Veränderung <sup>1)</sup>	angebotene	Veränderung <sup>1)</sup>	mittlere Auslastung <sup>2)</sup>	aller Gäste	ausländischer Gäste
	<b>Noch: Kreis Wesel</b>							
170 024	Moers, Stadt	15	–	755	+2,3	47,7	2,7	1,7
170 028	Neukirchen-Vluyn, Stadt	2	–33,3	224	+5,7	.	.	.
170 032	Rheinberg, Stadt	5	–	147	–	19,7	1,9	2,5
170 036	Schermbek	10	–	485	–0,8	29,2	2,1	2,2
170 040	Sonsbeck	6	–	202	–	23,9	2,3	2,7
170 044	Voerde (Niederrhein), Stadt	3	–	150	+7,9	25,8	2,1	2,2
170 048	Wesel, Stadt	13	–7,1	775	–4,4	33,9	1,8	2,8
170 052	Xanten, Stadt	19	+5,6	731	+11,6	20,3	1,8	2,3
<b>100 000</b>	<b>Reg.-Bez. Düsseldorf</b>	<b>974</b>	<b>+0,4</b>	<b>89 823</b>	<b>+7,0</b>	<b>36,1</b>	<b>1,8</b>	<b>1,7</b>
	<b>Kreisfreie Städte</b>							
<b>314 000</b>	<b>Bonn</b>	<b>88</b>	<b>+2,3</b>	<b>9 681</b>	<b>+15,0</b>	<b>36,2</b>	<b>1,9</b>	<b>2,3</b>
<b>315 000</b>	<b>Köln</b>	<b>262</b>	<b>+0,8</b>	<b>35 905</b>	<b>+5,4</b>	<b>48,7</b>	<b>1,7</b>	<b>1,8</b>
<b>316 000</b>	<b>Leverkusen</b>	<b>21</b>	<b>+10,5</b>	<b>1 474</b>	<b>+15,3</b>	<b>29,0</b>	<b>2,0</b>	<b>2,1</b>
	<b>Städteregion Aachen</b>	<b>168</b>	<b>–3,4</b>	<b>9 206</b>	<b>–0,1</b>	<b>42,8</b>	<b>2,0</b>	<b>1,7</b>
334 002	Aachen, kreisfreie Stadt	55	–8,3	5 103	–3,2	52,9	1,9	1,7
334 004	Alsdorf, Stadt	5	–	118	–	39,8	2,0	1,5
334 008	Baesweiler, Stadt	5	+25,0	180	+56,5	21,5	2,3	1,7
334 012	Eschweiler, Stadt	12	–7,7	376	+3,6	44,5	1,9	1,7
334 016	Herzogenrath, Stadt	2	–33,3	88	–16,2	.	.	.
334 020	Monschau, Stadt	38	–2,6	1 265	+2,8	30,8	2,2	1,8
334 024	Roetgen	4	–	89	–	.	.	.
334 028	Simmerath	35	–2,8	1 360	–6,7	23,0	3,5	2,8
334 032	Stolberg (Rhld.), Stadt	6	+50,0	279	+142,6	35,9	2,4	1,3
334 036	Würselen, Stadt	6	–	348	–1,4	39,6	2,2	1,9
	<b>Kreis Düren</b>	<b>76</b>	<b>–3,8</b>	<b>4 007</b>	<b>+3,1</b>	<b>28,3</b>	<b>2,3</b>	<b>2,7</b>
358 004	Aldenhoven	–	–100,0	–	–100,0	–	–	–
358 008	Düren, Stadt	12	–7,7	805	–1,3	41,8	1,7	1,8
358 012	Heimbach, Stadt	19	–5,0	1 456	–2,5	30,8	3,2	3,4
358 016	Hürtgenwald	5	–	262	+34,4	26,8	3,0	2,7
358 020	Inden	1	–	15	–	.	.	.
358 024	Jülich, Stadt	8	–	525	+25,9	28,5	2,2	1,7
358 028	Kreuzau	4	–	136	+5,4	14,1	2,0	2,2
358 032	Langerwehe	2	–	25	+13,6	.	.	.
358 036	Linnich, Stadt	2	–	30	–	.	.	.
358 040	Merzenich	1	–	22	–	.	.	.
358 044	Nideggen, Stadt	17	+6,3	591	+1,9	11,2	2,4	2,3
358 048	Niederzier	4	–	113	–3,4	12,1	1,4	1,7
358 052	Nörvenich	1	–	27	–	.	.	.
358 056	Titz	–	–	–	–	–	–	–
358 060	Vettweiß	–	–	–	–	–	–	–
	<b>Rhein-Erft-Kreis</b>	<b>99</b>	<b>–1,0</b>	<b>7 532</b>	<b>–0,6</b>	<b>46,8</b>	<b>2,8</b>	<b>2,1</b>
362 004	Bedburg, Stadt	5	–16,7	331	–8,3	24,2	2,8	7,3
362 008	Bergheim, Stadt	11	–	403	–2,2	40,4	4,7	7,3
362 012	Brühl, Stadt	18	–	2 825	–1,2	50,4	2,4	1,3
362 016	Elsdorf, Stadt	4	–	92	–5,2	38,6	5,6	27,4
362 020	Erfstadt, Stadt	6	–14,3	127	–9,3	13,9	2,3	6,0
362 024	Frechen, Stadt	10	+11,1	686	+2,4	32,9	1,7	1,8
362 028	Hürth, Stadt	15	+7,1	1 557	+3,9	71,5	4,3	3,0
362 032	Kerpen, Stadt	16	–5,9	879	–3,1	32,5	3,4	2,0
362 036	Pulheim, Stadt	9	+12,5	338	+3,7	21,5	1,6	1,8
362 040	Wesseling, Stadt	5	–16,7	294	–3,3	30,9	1,5	1,7
	<b>Kreis Euskirchen</b>	<b>114</b>	<b>–2,6</b>	<b>5 826</b>	<b>+3,8</b>	<b>22,4</b>	<b>3,6</b>	<b>3,1</b>
366 004	Bad Münstereifel, Stadt	14	+27,3	1 089	+27,7	42,1	12,8	1,4
366 008	Blankenheim	16	+6,7	615	–	8,5	2,8	3,4
366 012	Dahlem	12	–	1 074	–12,5	22,7	5,0	4,7
366 016	Euskirchen, Stadt	11	–15,4	567	–2,1	24,9	1,6	1,9
366 020	Hellenthal	17	–10,5	473	–2,3	12,6	2,3	2,3
366 024	Kall	10	–16,7	473	–5,2	21,3	2,3	2,1
366 028	Mechemich, Stadt	8	–	200	–0,5	11,6	1,8	7,0
366 032	Nettersheim	6	–	250	+1,6	.	.	.
366 036	Schleiden, Stadt	15	–	986	+27,2	18,9	3,3	4,5
366 040	Weilerswist	2	–	40	–	.	.	.
366 044	Zülpich, Stadt	3	–25,0	59	–37,9	21,0	1,6	3,7

Anmerkungen Seite 9

## Noch: 2.1 Kapazität und Leistung der Beherbergungsstätten nach Verwaltungsbezirken

Dezember 2022

Amtliche Schlüsselnummer	Verwaltungsbezirk	Ankünfte				Übernachtungen			
		aller Gäste	Veränderung <sup>1)</sup>	ausländischer Gäste	Veränderung <sup>1)</sup>	aller Gäste	Veränderung <sup>1)</sup>	ausländischer Gäste	Veränderung <sup>1)</sup>
	<b>Noch: Kreis Wesel</b>								
170 024	Moers, Stadt	4 211	+26,3	1 096	+32,5	11 202	+82,7	1 858	+26,1
170 028	Neukirchen-Vluyn, Stadt	.	.	.	.	.	.	.	.
170 032	Rheinberg, Stadt	471	+20,8	79	+64,6	895	+37,5	194	+113,2
170 036	Schermbach	2 124	+5,9	75	+7,1	4 385	+6,1	165	+5,8
170 040	Sonsbeck	893	+3,2	135	+187,2	2 061	+48,7	366	x
170 044	Voerde (Niederrhein), Stadt	564	+32,1	43	+2,4	1 199	+10,0	96	-49,7
170 048	Wesel, Stadt	4 499	+46,9	713	+73,5	8 056	+38,0	2 008	+94,8
170 052	Xanten, Stadt	3 184	+45,2	200	+36,1	5 724	+25,4	459	-14,7
<b>100 000</b>	<b>Reg.-Bez. Düsseldorf</b>	<b>542 620</b>	<b>+90,0</b>	<b>181 190</b>	<b>+127,7</b>	<b>977 719</b>	<b>+69,3</b>	<b>311 224</b>	<b>+113,7</b>
	<b>Kreisfreie Städte</b>								
<b>314 000</b>	<b>Bonn</b>	<b>55 606</b>	<b>+92,5</b>	<b>10 768</b>	<b>+119,7</b>	<b>107 241</b>	<b>+60,4</b>	<b>24 542</b>	<b>+97,9</b>
<b>315 000</b>	<b>Köln</b>	<b>316 882</b>	<b>+87,8</b>	<b>132 449</b>	<b>+122,8</b>	<b>529 936</b>	<b>+75,8</b>	<b>234 872</b>	<b>+119,7</b>
<b>316 000</b>	<b>Leverkusen</b>	<b>6 655</b>	<b>+94,4</b>	<b>1 527</b>	<b>+271,5</b>	<b>13 148</b>	<b>+67,7</b>	<b>3 177</b>	<b>+201,4</b>
	<b>Städteregion Aachen</b>	<b>61 089</b>	<b>+66,5</b>	<b>26 100</b>	<b>+103,7</b>	<b>121 491</b>	<b>+49,6</b>	<b>45 556</b>	<b>+96,1</b>
334 002	Aachen, kreisfreie Stadt	44 775	+71,2	20 389	+101,9	82 979	+52,4	33 935	+95,6
334 004	Alsdorf, Stadt	673	+81,9	126	+320,0	1 376	+22,6	189	+397,4
334 008	Baesweiler, Stadt	524	+114,8	118	+156,5	1 200	+90,8	203	+61,1
334 012	Eschweiler, Stadt	2 734	+79,0	681	+272,1	5 187	+60,3	1 155	+302,4
334 016	Herzogenrath, Stadt	.	.	.	.	.	.	.	.
334 020	Monschau, Stadt	5 452	+45,9	2 308	+58,8	12 089	+39,6	4 260	+55,6
334 024	Roetgen	.	.	.	.	.	.	.	.
334 028	Simmerath	2 803	+31,3	1 412	+93,7	9 724	+24,9	3 934	+92,9
334 032	Stolberg (Rhld.), Stadt	1 273	+411,2	264	x	3 019	+294,1	350	+311,8
334 036	Würselen, Stadt	1 912	+29,3	665	+403,8	4 159	+43,7	1 275	+367,0
	<b>Kreis Düren</b>	<b>15 556</b>	<b>+83,9</b>	<b>4 888</b>	<b>+177,6</b>	<b>36 075</b>	<b>+39,2</b>	<b>13 150</b>	<b>+114,4</b>
358 004	Aldenhoven	-	-100,0	-	-	-	-100,0	-	-
358 008	Düren, Stadt	5 962	+103,8	1 400	+201,1	10 242	+43,4	2 477	+161,3
358 012	Heimbach, Stadt	4 400	+87,2	2 545	+166,2	13 941	+51,8	8 668	+110,4
358 016	Hürtgenwald	688	+53,9	200	+217,5	2 037	+59,0	548	+224,3
358 020	Inden	.	.	.	.	.	.	.	.
358 024	Jülich, Stadt	2 194	+69,6	387	+219,8	4 740	+10,3	673	+52,3
358 028	Kreuzau	273	+7,1	68	+161,5	533	-19,6	151	+86,4
358 032	Langerwehe	.	.	.	.	.	.	.	.
358 036	Linnich, Stadt	.	.	.	.	.	.	.	.
358 040	Merzenich	.	.	.	.	.	.	.	.
358 044	Nideggen, Stadt	1 369	+98,7	250	+104,9	3 225	+43,5	563	+53,8
358 048	Niederzier	295	+16,1	3	-	423	+1,2	5	+25,0
358 052	Nörvenich	.	.	.	.	.	.	.	.
358 056	Titz	-	-	-	-	-	-	-	-
358 060	Vettweiß	-	-	-	-	-	-	-	-
	<b>Rhein-Erft-Kreis</b>	<b>37 427</b>	<b>+66,2</b>	<b>10 243</b>	<b>+142,9</b>	<b>105 368</b>	<b>+55,5</b>	<b>21 882</b>	<b>+67,5</b>
362 004	Bedburg, Stadt	857	+56,4	194	+60,3	2 387	+35,9	1 410	+41,1
362 008	Bergheim, Stadt	1 037	+17,6	244	+74,3	4 912	+10,8	1 771	+19,9
362 012	Brühl, Stadt	17 718	+49,3	5 097	+123,2	42 146	+94,5	6 603	+111,9
362 016	Elsdorf, Stadt	196	+133,3	11	x	1 100	+124,5	301	x
362 020	Erfstadt, Stadt	249	+4,2	1	x	577	-8,3	6	x
362 024	Frechen, Stadt	3 964	+70,4	1 096	+126,9	6 773	+78,5	1 952	+165,2
362 028	Hürth, Stadt	8 013	+81,0	2 645	+171,8	34 516	+31,6	8 023	+53,3
362 032	Kerpen, Stadt	2 483	+110,6	499	+337,7	8 439	+45,4	1 022	+174,7
362 036	Pulheim, Stadt	1 375	+120,0	230	x	2 252	+93,6	403	+283,8
362 040	Wesseling, Stadt	1 535	+344,9	226	+242,4	2 266	+27,7	391	-60,5
	<b>Kreis Euskirchen</b>	<b>11 926</b>	<b>+31,3</b>	<b>1 841</b>	<b>+50,9</b>	<b>42 536</b>	<b>+27,7</b>	<b>5 788</b>	<b>+21,1</b>
366 004	Bad Münstereifel, Stadt	1 052	+121,0	102	x	13 413	+120,6	147	x
366 008	Blankenheim	1 434	+46,6	82	+49,1	4 051	+33,7	280	+40,7
366 012	Dahlem	1 493	-2,8	529	-14,1	7 444	-7,1	2 480	-17,5
366 016	Euskirchen, Stadt	2 676	+8,8	391	+83,6	4 376	+0,5	743	+40,2
366 020	Hellenthal	796	+33,6	230	+360,0	1 857	+34,0	532	+388,1
366 024	Kall	1 303	+48,2	52	+33,3	3 041	+29,3	107	+50,7
366 028	Mechemich, Stadt	379	+19,2	13	x	666	-0,6	91	x
366 032	Nettersheim	.	.	.	.	.	.	.	.
366 036	Schleiden, Stadt	1 768	+98,7	239	+206,4	5 799	+37,7	1 064	+132,8
366 040	Weilerswist	.	.	.	.	.	.	.	.
366 044	Zülpich, Stadt	426	-13,8	3	-40,0	665	-70,2	11	-

Anmerkungen Seite 9

## Noch: 2.1 Kapazität und Leistung der Beherbergungsstätten nach Verwaltungsbezirken

Dezember 2022

Amtliche Schlüsselnummer	Verwaltungsbezirk	Betriebe		Betten			Mittlere Aufenthaltsdauer <sup>3)</sup>	
		geöffnete	Veränderung <sup>1)</sup>	angebotene	Veränderung <sup>1)</sup>	mittlere Auslastung <sup>2)</sup>	aller Gäste	ausländischer Gäste
<b>370 000</b>	<b>Kreis Heinsberg</b>	<b>53</b>	<b>+10,4</b>	<b>1 597</b>	<b>+11,1</b>	<b>28,2</b>	<b>2,3</b>	<b>2,1</b>
370 004	Erkelenz, Stadt	6	–	217	–	29,7	1,8	2,2
370 008	Gangelt	2	–	29	–	.	.	.
370 012	Geilenkirchen, Stadt	4	+33,3	169	+28,0	.	.	.
370 016	Heinsberg, Stadt	9	+28,6	217	+45,6	39,5	1,8	1,9
370 020	Hückelhoven, Stadt	5	+66,7	118	+76,1	25,9	1,8	1,3
370 024	Selkant	1	–	–	–	.	.	.
370 028	Übach-Palenberg, Stadt	3	–	207	–	22,5	3,9	1,6
370 032	Waldfeucht	2	–	30	–	.	.	.
370 036	Wassenberg, Stadt	10	–	162	+1,3	20,5	2,0	1,6
370 040	Wegberg, Stadt	11	–	448	+0,2	31,7	3,2	4,4
<b>374 000</b>	<b>Oberbergischer Kreis</b>	<b>91</b>	<b>–2,2</b>	<b>5 162</b>	<b>–2,3</b>	<b>25,4</b>	<b>3,7</b>	<b>2,6</b>
374 004	Bergneustadt, Stadt	8	–11,1	342	–29,2	24,1	2,2	1,8
374 008	Engelskirchen	6	–	413	–1,7	47,4	9,0	1,1
374 012	Gummersbach, Stadt	9	–18,2	524	–25,7	26,9	2,2	3,3
374 016	Hückeswagen, Stadt	3	–	123	–	8,8	2,1	3,3
374 020	Lindlar	14	–	473	+8,0	18,5	2,7	4,0
374 024	Marienheide	2	–	147	–	.	.	.
374 028	Morsbach	3	–	51	–	.	.	.
374 032	Nümbrecht	7	+16,7	849	+20,6	39,8	5,3	2,0
374 036	Radevormwald, Stadt	9	+12,5	632	+25,1	17,9	4,1	1,4
374 040	Reichshof	5	–	284	–11,3	47,1	21,8	10,0
374 044	Waldbrohl, Stadt	7	–	560	+2,2	13,7	2,3	2,3
374 048	Wiehl, Stadt	7	–	383	–4,5	11,6	1,7	2,0
374 052	Wipperfürth, Stadt	11	–8,3	381	–12,6	11,3	2,0	2,4
<b>378 000</b>	<b>Rhein.-Berg. Kreis</b>	<b>60</b>	<b>–</b>	<b>3 348</b>	<b>+3,5</b>	<b>33,0</b>	<b>2,6</b>	<b>1,8</b>
378 004	Bergisch Gladbach, Stadt	17	–5,6	1 179	+0,7	37,5	2,1	1,8
378 008	Burscheid, Stadt	3	–	133	+13,7	27,1	1,6	1,8
378 012	Kürten	7	+40,0	204	+63,2	13,6	3,2	1,6
378 016	Leichlingen (Rhld.), Stadt	7	+16,7	494	+11,8	51,2	13,2	30,0
378 020	Odenthal	6	+20,0	421	+58,3	24,9	1,7	1,6
378 024	Overath, Stadt	7	–12,5	283	–2,7	15,1	2,6	2,6
378 028	Rösrath, Stadt	4	–20,0	246	–14,3	31,0	1,7	1,3
378 032	Wermelskirchen, Stadt	9	–10,0	388	–27,6	30,0	2,2	1,5
<b>382 000</b>	<b>Rhein-Sieg-Kreis</b>	<b>121</b>	<b>–4,0</b>	<b>8 512</b>	<b>–</b>	<b>30,6</b>	<b>2,2</b>	<b>2,1</b>
382 004	Alfter	5	–	167	–0,6	24,2	2,3	4,7
382 008	Bad Honnef, Stadt	11	–	1 066	+0,7	23,6	2,1	3,5
382 012	Bornheim, Stadt	12	–7,7	473	–10,2	21,4	2,7	3,1
382 016	Eitorf	3	+50,0	299	+67,0	.	.	.
382 020	Hennef (Sieg), Stadt	12	–	1 044	+0,9	40,3	4,8	1,7
382 024	Königswinter, Stadt	17	–	1 646	–0,2	26,3	1,8	1,9
382 028	Lohmar, Stadt	6	–14,3	185	–4,1	20,3	1,4	1,9
382 032	Meckenheim, Stadt	4	–	216	+2,4	34,3	1,9	1,8
382 036	Much	2	–	278	–0,7	.	.	.
382 040	Neunkirchen-Seelscheid	2	–	73	–8,8	.	.	.
382 044	Niederkassel, Stadt	5	–	213	–0,9	47,0	1,7	2,1
382 048	Rheinbach, Stadt	4	–33,3	329	–10,1	32,8	2,7	2,0
382 052	Ruppichterath	1	–	25	–	.	.	.
382 056	Sankt Augustin, Stadt	3	–25,0	149	+7,2	41,9	1,9	2,5
382 060	Siegburg, Stadt	13	–	828	+0,7	38,7	2,1	2,2
382 064	Swisttal	4	+33,3	278	+5,7	26,1	4,3	2,4
382 068	Troisdorf, Stadt	9	+12,5	842	+16,6	38,2	1,5	1,6
382 072	Wachtberg	3	–25,0	116	–52,1	22,6	2,3	2,5
382 076	Windeck	5	–28,6	285	–15,2	10,0	2,0	–
<b>300 000</b>	<b>Reg.-Bez. Köln</b>	<b>1 153</b>	<b>–0,8</b>	<b>92 250</b>	<b>+4,2</b>	<b>39,9</b>	<b>2,0</b>	<b>1,9</b>
	<b>Kreisfreie Städte</b>							
<b>512 000</b>	<b>Bottrop</b>	<b>11</b>	<b>–</b>	<b>610</b>	<b>+6,8</b>	<b>33,3</b>	<b>2,0</b>	<b>1,7</b>
<b>513 000</b>	<b>Gelsenkirchen</b>	<b>22</b>	<b>+4,8</b>	<b>2 098</b>	<b>–0,7</b>	<b>39,3</b>	<b>2,7</b>	<b>1,7</b>
<b>515 000</b>	<b>Münster</b>	<b>85</b>	<b>+3,7</b>	<b>10 144</b>	<b>+10,9</b>	<b>47,5</b>	<b>2,5</b>	<b>1,7</b>

Anmerkungen Seite 9



## Noch: 2.1 Kapazität und Leistung der Beherbergungsstätten nach Verwaltungsbezirken

Dezember 2022

Amtliche Schlüsselnummer	Verwaltungsbezirk	Ankünfte				Übernachtungen			
		aller Gäste	Veränderung <sup>1)</sup>	ausländischer Gäste	Veränderung <sup>1)</sup>	aller Gäste	Veränderung <sup>1)</sup>	ausländischer Gäste	Veränderung <sup>1)</sup>
<b>370 000</b>	<b>Kreis Heinsberg</b>	<b>6 463</b>	<b>+69,6</b>	<b>1 061</b>	<b>+113,9</b>	<b>14 774</b>	<b>+73,1</b>	<b>2 222</b>	<b>+61,4</b>
370 004	Erkelenz, Stadt	1 087	+36,2	149	+129,2	1 996	+27,0	332	+88,6
370 008	Gangelt	.	.	.	.	.	.	.	.
370 012	Geilenkirchen, Stadt	.	.	.	.	.	.	.	.
370 016	Heinsberg, Stadt	1 627	+128,8	366	+188,2	2 987	+171,5	679	+165,2
370 020	Hückelhoven, Stadt	575	+130,9	43	+26,5	1 054	+168,9	56	+47,4
370 024	Selfkant	.	.	.	.	.	.	.	.
370 028	Übach-Palenberg, Stadt	368	+27,8	88	+54,4	1 443	+31,3	143	-52,2
370 032	Waldfeucht	.	.	.	.	.	.	.	.
370 036	Wassenberg, Stadt	639	+18,1	68	-27,7	1 259	+44,2	106	+1,9
370 040	Wegberg, Stadt	1 343	+55,8	62	+129,6	4 244	+64,2	273	+77,3
<b>374 000</b>	<b>Oberbergischer Kreis</b>	<b>10 495</b>	<b>+51,8</b>	<b>675</b>	<b>+105,8</b>	<b>38 905</b>	<b>+18,3</b>	<b>1 781</b>	<b>+60,2</b>
374 004	Bergneustadt, Stadt	1 089	+64,0	41	-30,5	2 435	+86,3	73	-47,5
374 008	Engelskirchen	667	+40,7	25	+78,6	6 002	-0,8	27	-20,6
374 012	Gummersbach, Stadt	1 870	+22,3	200	+80,2	4 143	+4,1	669	+91,7
374 016	Hückeswagen, Stadt	161	+27,8	23	+475,0	334	+9,2	76	x
374 020	Lindlar	1 026	+135,9	32	+33,3	2 795	+121,5	129	-37,7
374 024	Marienheide	.	.	.	.	.	.	.	.
374 028	Morsbach	.	.	.	.	.	.	.	.
374 032	Nümbrecht	1 821	+86,6	15	+25,0	9 646	+12,6	30	-50,0
374 036	Radevormwald, Stadt	855	+182,2	12	x	3 506	+124,2	17	x
374 040	Reichshof	190	-17,0	3	-25,0	4 151	-13,5	30	+11,1
374 044	Waldbrohl, Stadt	1 049	+31,0	3	+200,0	2 375	+10,9	7	x
374 048	Wiehl, Stadt	591	+37,4	31	-11,4	994	+31,8	63	+57,5
374 052	Wipperfürth, Stadt	660	+11,5	143	+308,6	1 290	+6,4	339	+103,0
<b>378 000</b>	<b>Rhein.-Berg. Kreis</b>	<b>12 894</b>	<b>+81,4</b>	<b>1 779</b>	<b>+192,6</b>	<b>32 920</b>	<b>+32,5</b>	<b>3 271</b>	<b>+90,6</b>
378 004	Bergisch Gladbach, Stadt	6 256	+73,7	1 134	+150,9	13 260	+38,4	2 039	+127,3
378 008	Burscheid, Stadt	681	+53,4	41	+46,4	1 104	+42,3	74	+12,1
378 012	Kürten	266	+123,5	22	x	862	+61,1	35	+400,0
378 016	Leichlingen (Rhld.), Stadt	594	+42,4	8	-	7 854	+13,5	240	-19,5
378 020	Odenthal	1 954	+131,2	79	+295,0	3 251	+150,1	124	+93,8
378 024	Overath, Stadt	457	+19,0	41	-6,8	1 210	-40,3	106	-66,0
378 028	Rösrath, Stadt	1 101	+98,0	170	x	1 838	+58,7	228	x
378 032	Wermelskirchen, Stadt	1 585	+113,3	284	x	3 541	+38,5	425	x
<b>382 000</b>	<b>Rhein-Sieg-Kreis</b>	<b>35 572</b>	<b>+94,6</b>	<b>4 941</b>	<b>+161,8</b>	<b>76 640</b>	<b>+65,9</b>	<b>10 415</b>	<b>+130,5</b>
382 004	Alfter	474	+69,9	28	+133,3	1 086	+39,1	132	+140,0
382 008	Bad Honnef, Stadt	3 739	+251,4	419	+319,0	7 866	+185,1	1 464	+367,7
382 012	Bornheim, Stadt	1 179	+15,4	176	+259,2	3 132	+41,8	538	+438,0
382 016	Eitorf	.	.	.	.	.	.	.	.
382 020	Hennef (Sieg), Stadt	2 450	+178,7	210	+200,0	11 756	+80,7	358	+150,3
382 024	Königswinter, Stadt	6 926	+67,9	1 129	+147,6	12 710	+60,9	2 141	+146,9
382 028	Lohmar, Stadt	809	+83,9	83	+219,2	1 167	+61,2	156	+92,6
382 032	Meckenheim, Stadt	1 206	+32,8	168	+90,9	2 295	+3,5	310	+63,2
382 036	Much	.	.	.	.	.	.	.	.
382 040	Neunkirchen-Seelscheid	.	.	.	.	.	.	.	.
382 044	Niederkassel, Stadt	1 850	+100,7	570	+148,9	3 101	+86,1	1 170	+98,3
382 048	Rheinbach, Stadt	1 243	+18,9	128	-12,3	3 347	+45,3	250	-14,7
382 052	Ruppichteroth	.	.	.	.	.	.	.	.
382 056	Sankt Augustin, Stadt	707	+84,6	122	+149,0	1 378	+49,9	307	+176,6
382 060	Siegburg, Stadt	4 298	+94,2	468	+150,3	9 230	+34,2	1 051	+69,0
382 064	Swisttal	526	+267,8	65	x	2 250	+52,1	155	x
382 068	Troisdorf, Stadt	6 647	+130,3	1 078	+276,9	9 958	+80,9	1 710	+211,5
382 072	Wachtberg	350	-16,7	20	-13,0	812	-30,8	50	-78,7
382 076	Windeck	406	+76,5	-	-100,0	809	+46,8	-	-100,0
<b>300 000</b>	<b>Reg.-Bez. Köln</b>	<b>570 565</b>	<b>+81,8</b>	<b>196 272</b>	<b>+122,8</b>	<b>1 119 034</b>	<b>+60,6</b>	<b>366 656</b>	<b>+108,0</b>
	<b>Kreisfreie Städte</b>								
<b>512 000</b>	<b>Bottrop</b>	<b>2 874</b>	<b>+163,2</b>	<b>371</b>	<b>+358,0</b>	<b>5 813</b>	<b>+39,0</b>	<b>647</b>	<b>-0,6</b>
<b>513 000</b>	<b>Gelsenkirchen</b>	<b>9 551</b>	<b>+94,7</b>	<b>977</b>	<b>+125,6</b>	<b>25 806</b>	<b>+28,0</b>	<b>1 656</b>	<b>+38,6</b>
<b>515 000</b>	<b>Münster</b>	<b>58 346</b>	<b>+76,5</b>	<b>11 905</b>	<b>+153,0</b>	<b>145 670</b>	<b>+127,5</b>	<b>20 078</b>	<b>+161,6</b>

## Noch: 2.1 Kapazität und Leistung der Beherbergungsstätten nach Verwaltungsbezirken

Dezember 2022

Amtliche Schlüsselnummer	Verwaltungsbezirk	Betriebe		Betten			Mittlere Aufenthaltsdauer <sup>3)</sup>	
		geöffnete	Veränderung <sup>1)</sup>	angebotene	Veränderung <sup>1)</sup>	mittlere Auslastung <sup>2)</sup>	aller Gäste	ausländischer Gäste
<b>554 000</b>	<b>Kreis Borken</b>	<b>127</b>	<b>+0,8</b>	<b>5 091</b>	<b>+0,1</b>	<b>21,5</b>	<b>2,0</b>	<b>2,0</b>
554 004	Ahaus, Stadt	13	–	542	+8,0	18,3	1,9	2,1
554 008	Bocholt, Stadt	19	+11,8	705	+7,8	23,7	2,0	1,8
554 012	Borken, Stadt	13	–7,1	497	–21,9	20,4	2,2	1,9
554 016	Gescher, Stadt	4	–	126	–3,1	43,8	1,4	1,8
554 020	Gronau (Westf.), Stadt	17	–5,6	732	+0,1	31,0	2,7	3,0
554 024	Heek	4	–	235	–	12,8	1,7	1,8
554 028	Heiden	3	–	119	+36,8	.	.	.
554 032	Isselburg, Stadt	6	+20,0	164	+17,1	25,8	2,1	2,4
554 036	Legden	5	–	616	+4,1	15,9	1,5	1,2
554 040	Raesfeld	5	–	135	+5,5	13,4	1,5	4,0
554 044	Reken	12	–	334	–3,5	12,0	1,7	1,7
554 048	Rhede, Stadt	5	–	82	–	18,7	1,7	2,0
554 052	Schöppingen	7	+16,7	214	+6,5	17,0	1,9	1,7
554 056	Stadtlohn, Stadt	1	–50,0	18	–30,8	.	.	.
554 060	Südlohn	3	–	167	–	33,6	1,8	1,5
554 064	Velen, Stadt	6	–	293	–	21,1	2,4	1,5
554 068	Vreden, Stadt	4	–	112	–17,6	27,1	1,8	1,7
<b>558 000</b>	<b>Kreis Coesfeld</b>	<b>77</b>	<b>+1,3</b>	<b>4 076</b>	<b>+3,6</b>	<b>37,4</b>	<b>3,6</b>	<b>2,1</b>
558 004	Ascheberg	5	–	313	–0,3	30,5	1,7	1,4
558 008	Billerbeck, Stadt	6	–	414	–	27,2	1,9	2,1
558 012	Coesfeld, Stadt	7	+16,7	288	+0,7	34,4	1,8	1,8
558 016	Dülmen, Stadt	13	–7,1	455	+6,3	25,3	2,5	4,1
558 020	Havixbeck	5	–	130	–0,8	13,9	2,8	1,2
558 024	Lüdinghausen, Stadt	8	+33,3	210	+10,5	29,2	1,7	2,1
558 028	Nordkirchen	5	–16,7	1 273	+12,3	.	.	.
558 032	Nottuln	9	–	446	–2,0	12,2	2,2	2,4
558 036	Olfen, Stadt	6	+20,0	94	–4,1	.	.	.
558 040	Rosendahl	3	–	79	–	17,9	1,2	1,0
558 044	Senden	10	–9,1	374	–7,7	28,2	1,5	1,7
<b>562 000</b>	<b>Kreis Recklinghausen</b>	<b>89</b>	<b>–1,1</b>	<b>4 663</b>	<b>+5,1</b>	<b>29,3</b>	<b>2,0</b>	<b>1,7</b>
562 004	Castrop-Rauxel, Stadt	5	–28,6	349	–28,8	36,2	2,1	1,6
562 008	Datteln, Stadt	10	–9,1	357	+0,6	50,9	2,8	3,0
562 012	Dorsten, Stadt	21	–	492	–7,7	29,6	2,7	3,1
562 014	Gladbeck, Stadt	5	+25,0	425	+50,7	.	.	.
562 016	Haltern am See, Stadt	17	–	965	–0,2	18,9	2,1	2,0
562 020	Herten, Stadt	4	–	225	–	23,3	1,6	1,8
562 024	Marl, Stadt	9	–	459	–	23,1	1,8	1,8
562 028	Oer-Erkenschwick, Stadt	5	–	460	–	14,8	2,7	1,4
562 032	Recklinghausen, Stadt	10	+11,1	846	+45,9	34,3	1,7	1,7
562 036	Waltrop, Stadt	3	–	85	+1,2	.	.	.
<b>566 000</b>	<b>Kreis Steinfurt</b>	<b>160</b>	<b>–4,2</b>	<b>5 073</b>	<b>+0,1</b>	<b>26,4</b>	<b>2,9</b>	<b>3,1</b>
566 004	Altenberge	5	–	197	+2,6	23,3	3,0	18,4
566 008	Emsdetten, Stadt	10	–9,1	370	–3,6	23,2	2,2	5,0
566 012	Greven, Stadt	12	–7,7	325	–1,2	19,3	5,4	1,8
566 016	Hörstel, Stadt	16	–	381	–1,6	25,1	2,4	4,9
566 020	Hopsten	2	–	55	+66,7	.	.	.
566 024	Horstmar, Stadt	4	+33,3	76	+18,8	22,5	3,0	12,5
566 028	Ibbenbüren, Stadt	13	–	423	+1,0	25,7	1,6	1,7
566 032	Ladbergen	5	–28,6	100	–38,3	37,1	1,4	1,2
566 036	Laer	2	–	56	–	.	.	.
566 040	Lengerich, Stadt	8	–	183	+1,7	17,9	2,0	2,7
566 044	Lienen	4	–20,0	63	–30,8	29,3	6,1	15,5
566 048	Lotte	1	–50,0	14	–	.	.	.
566 052	Metelen	–	–	–	–	–	–	–
566 056	Mettingen	6	–25,0	225	–7,8	31,6	6,2	1,2
566 060	Neuenkirchen	2	–	66	–	.	.	.
566 064	Nordwalde	3	–	162	–	22,1	2,6	1,1
566 068	Ochtrup, Stadt	4	–	87	–	17,2	1,7	1,4
566 072	Recke	5	–16,7	124	–13,3	21,9	5,6	5,6
566 076	Rheine, Stadt	21	+5,0	795	+10,0	36,3	2,7	2,1
566 080	Saerbeck	5	–	208	–	18,9	2,7	7,8
566 084	Steinfurt, Stadt	7	–12,5	193	–8,5	26,3	2,1	1,8
566 088	Tecklenburg, Stadt	17	+6,3	788	+7,2	31,7	4,8	4,7
566 092	Westerkappeln	3	–	54	+3,8	15,9	2,3	1,8
566 096	Wettringen	5	–	128	–	26,1	2,5	7,5

Anmerkungen Seite 9



## Noch: 2.1 Kapazität und Leistung der Beherbergungsstätten nach Verwaltungsbezirken

Dezember 2022

Amtliche Schlüsselnummer	Verwaltungsbezirk	Ankünfte				Übernachtungen			
		aller Gäste	Veränderung <sup>1)</sup>	ausländischer Gäste	Veränderung <sup>1)</sup>	aller Gäste	Veränderung <sup>1)</sup>	ausländischer Gäste	Veränderung <sup>1)</sup>
<b>554 000</b>	<b>Kreis Borken</b>	<b>17 480</b>	<b>+46,5</b>	<b>2 871</b>	<b>+78,5</b>	<b>34 861</b>	<b>+28,3</b>	<b>5 608</b>	<b>+44,4</b>
554 004	Ahaus, Stadt	1 688	+41,7	187	+96,8	3 133	+16,8	394	+33,1
554 008	Bocholt, Stadt	2 984	+61,2	579	+83,8	6 103	+45,3	1 071	+59,9
554 012	Borken, Stadt	1 411	+17,3	138	+133,9	3 097	-10,4	269	-35,8
554 016	Gescher, Stadt	891	+65,3	30	+25,0	1 233	+37,2	54	+38,5
554 020	Gronau (Westf.), Stadt	2 565	+27,5	554	+96,5	6 886	+38,5	1 647	+66,9
554 024	Heek	550	+109,1	37	+68,2	931	+124,3	65	+160,0
554 028	Heiden	.	.	.	.	.	.	.	.
554 032	Isselburg, Stadt	574	+15,3	155	+43,5	1 192	+29,1	365	+141,7
554 036	Legden	2 040	+96,5	462	+26,6	3 036	+18,8	533	-5,5
554 040	Raesfeld	366	+30,7	1	-83,3	562	+18,8	4	-85,2
554 044	Reken	720	+25,4	112	+261,3	1 247	+16,4	195	+121,6
554 048	Rhede, Stadt	478	+11,4	84	+55,6	826	+19,0	172	+65,4
554 052	Schöppingen	569	+60,7	69	+360,0	1 085	+28,4	120	+300,0
554 056	Stadtlohn, Stadt	.	.	.	.	.	.	.	.
554 060	Südlohn	967	+71,5	156	+143,8	1 739	+57,7	232	+42,3
554 064	Velen, Stadt	995	+35,0	215	+65,4	2 386	+39,8	323	+132,4
554 068	Vreden, Stadt	532	+116,3	85	+183,3	972	+36,1	147	+72,9
<b>558 000</b>	<b>Kreis Coesfeld</b>	<b>12 734</b>	<b>+58,0</b>	<b>1 031</b>	<b>+105,8</b>	<b>46 373</b>	<b>+30,1</b>	<b>2 172</b>	<b>+42,2</b>
558 004	Ascheberg	1 413	+123,6	149	+156,9	2 398	+85,7	205	+127,8
558 008	Billerbeck, Stadt	1 858	+93,5	56	+69,7	3 509	+91,0	120	+110,5
558 012	Coesfeld, Stadt	1 863	+49,8	78	-16,1	3 330	+64,4	142	-17,4
558 016	Dülmen, Stadt	1 271	+35,6	150	+154,2	3 164	+24,8	619	+23,1
558 020	Havixbeck	203	+185,9	45	x	559	+26,5	52	+300,0
558 024	Lüdinghausen, Stadt	1 159	+53,7	111	+46,1	1 992	+44,3	231	+43,5
558 028	Nordkirchen	.	.	.	.	.	.	.	.
558 032	Nottuln	746	+104,4	105	+377,3	1 629	+119,8	249	x
558 036	Olfen, Stadt	.	.	.	.	.	.	.	.
558 040	Rosendahl	460	+140,8	18	x	559	+70,4	18	x
558 044	Senden	2 133	+74,1	297	+100,7	3 303	+28,4	495	+2,3
<b>562 000</b>	<b>Kreis Recklinghausen</b>	<b>20 529</b>	<b>+49,2</b>	<b>3 812</b>	<b>+119,0</b>	<b>41 094</b>	<b>+41,9</b>	<b>6 587</b>	<b>+82,5</b>
562 004	Castrop-Rauxel, Stadt	1 741	+67,4	113	+34,5	3 650	+66,4	176	-36,7
562 008	Datteln, Stadt	2 393	+46,2	31	+210,0	6 722	+88,0	93	+158,3
562 012	Dorsten, Stadt	1 741	+17,7	269	+136,0	4 704	+16,8	840	+27,3
562 014	Gladbeck, Stadt	.	.	.	.	.	.	.	.
562 016	Haltern am See, Stadt	2 348	+18,2	120	+150,0	4 831	+13,1	239	+60,4
562 020	Herten, Stadt	812	+35,1	24	-11,1	1 266	+12,7	44	-38,0
562 024	Marl, Stadt	1 788	+64,6	284	+132,8	3 157	+20,6	499	+107,9
562 028	Oer-Erkenschwick, Stadt	765	+136,8	12	-	2 032	+78,7	17	-90,2
562 032	Recklinghausen, Stadt	5 297	+67,2	1 472	x	8 997	+46,4	2 446	+426,0
562 036	Waltrop, Stadt	.	.	.	.	.	.	.	.
<b>566 000</b>	<b>Kreis Steinfurt</b>	<b>16 201</b>	<b>+42,1</b>	<b>1 974</b>	<b>+79,1</b>	<b>46 304</b>	<b>+23,0</b>	<b>6 206</b>	<b>+20,8</b>
566 004	Altenberge	470	+24,3	5	-16,7	1 432	+28,4	92	-
566 008	Emsdetten, Stadt	1 205	+89,5	96	+104,3	2 660	+100,3	479	+124,9
566 012	Greven, Stadt	1 056	+0,1	76	+2,7	5 722	+38,1	139	-58,8
566 016	Hörstel, Stadt	1 535	+11,1	179	+54,3	3 714	+34,7	880	+115,7
566 020	Hopsten	.	.	.	.	.	.	.	.
566 024	Horstmar, Stadt	179	+225,5	18	+100,0	531	+89,6	225	+25,0
566 028	Ibbenbüren, Stadt	2 094	+49,9	225	+38,9	3 405	+47,3	383	+54,4
566 032	Ladbergen	765	+52,7	179	+121,0	1 097	+6,4	211	+126,9
566 036	Laer	.	.	.	.	.	.	.	.
566 040	Lengerich, Stadt	504	+36,6	66	+200,0	1 015	+19,3	181	+56,0
566 044	Lienen	98	+71,9	27	+35,0	593	+58,6	419	+80,6
566 048	Lotte	.	.	.	.	.	.	.	.
566 052	Metelen	-	-	-	-	-	-	-	-
566 056	Mettingen	358	+14,7	51	x	2 202	-10,3	63	x
566 060	Neuenkirchen	.	.	.	.	.	.	.	.
566 064	Nordwalde	424	+211,8	18	+350,0	1 109	+347,2	19	+216,7
566 068	Ochtrup, Stadt	280	+29,6	29	+70,6	464	+12,1	42	+55,6
566 072	Recke	188	-11,7	16	+100,0	1 051	+19,3	89	+270,8
566 076	Rheine, Stadt	3 198	+54,6	602	+104,1	8 482	+13,7	1 272	+41,5
566 080	Saerbeck	452	+60,9	4	-33,3	1 219	+56,7	31	+63,2
566 084	Steinfurt, Stadt	817	+33,9	86	+79,2	1 727	+2,4	158	+3,3
566 088	Tecklenburg, Stadt	1 595	+52,5	207	+143,5	7 709	+6,1	976	-19,3
566 092	Westerkappeln	115	+25,0	5	-54,5	266	-21,3	9	-93,0
566 096	Wettringen	489	+39,7	70	+2,9	1 207	-5,0	523	-15,9

## Noch: 2.1 Kapazität und Leistung der Beherbergungsstätten nach Verwaltungsbezirken

Dezember 2022

Amtliche Schlüsselnummer	Verwaltungsbezirk	Betriebe		Betten			Mittlere Aufenthaltsdauer <sup>3)</sup>	
		geöffnete	Veränderung <sup>1)</sup>	angebotene	Veränderung <sup>1)</sup>	mittlere Auslastung <sup>2)</sup>	aller Gäste	ausländischer Gäste
<b>570 000</b>	<b>Kreis Warendorf</b>	<b>88</b>	<b>+6,0</b>	<b>3 071</b>	<b>+2,2</b>	<b>31,7</b>	<b>2,7</b>	<b>2,5</b>
570 004	Ahlen, Stadt	9	–	302	–0,3	21,8	2,1	2,8
570 008	Beckum, Stadt	8	–	261	+3,2	29,8	2,2	2,4
570 012	Beelen	3	–	56	–	31,8	3,4	5,0
570 016	Drensteinfurt, Stadt	5	–	114	–	25,8	1,3	1,7
570 020	Ennigerloh, Stadt	5	–	145	–	17,5	2,1	1,7
570 024	Everswinkel	5	+25,0	100	–	26,4	2,6	2,7
570 028	Oelde, Stadt	8	+33,3	248	+12,2	21,0	2,0	2,0
570 032	Ostbevern	5	–	299	–	20,4	1,3	1,6
570 036	Sassenberg, Stadt	6	–	94	–	25,5	3,0	2,8
570 040	Sendenhorst, Stadt	7	+16,7	340	+3,0	60,6	6,2	1,8
570 044	Telgte, Stadt	6	–	300	–2,6	57,4	4,9	2,1
570 048	Wadersloh	4	–	65	+1,6	30,0	3,4	7,3
570 052	Warendorf, Stadt	17	+6,3	747	+3,9	25,3	2,1	2,5
<b>500 000</b>	<b>Reg.-Bez. Münster</b>	<b>659</b>	<b>+0,5</b>	<b>34 826</b>	<b>+4,4</b>	<b>34,9</b>	<b>2,5</b>	<b>1,9</b>
<b>711 000</b>	<b>Kreisfreie Stadt Bielefeld</b>	<b>54</b>	<b>–3,6</b>	<b>3 811</b>	<b>–7,0</b>	<b>35,8</b>	<b>2,0</b>	<b>2,7</b>
<b>754 000</b>	<b>Kreis Gütersloh</b>	<b>87</b>	<b>–</b>	<b>3 893</b>	<b>+1,8</b>	<b>27,2</b>	<b>2,2</b>	<b>2,6</b>
754 004	Borgholzhausen, Stadt	1	x	31	x	–	–	–
754 008	Gütersloh, Stadt	17	+13,3	898	–1,8	36,2	2,8	2,5
754 012	Halle (Westf.), Stadt	11	+22,2	602	+21,1	29,1	2,2	2,9
754 016	Harsewinkel, Stadt	6	–14,3	433	–8,1	22,4	2,3	2,6
754 020	Herzebrock-Clarholz	5	–	131	–2,2	18,1	2,6	5,0
754 024	Langenberg	–	–	–	–	–	–	–
754 028	Rheda-Wiedenbrück, Stadt	12	–	553	+3,2	23,9	1,8	2,4
754 032	Rietberg, Stadt	7	–	303	–0,7	34,0	1,6	2,6
754 036	Schloß Holte-Stukenbrock, Stadt	12	–20,0	373	–9,9	25,1	2,6	2,6
754 040	Steinhagen	3	–	100	–	8,9	2,0	–
754 044	Verl, Stadt	5	–16,7	233	+2,6	24,2	1,6	1,6
754 048	Versmold, Stadt	4	–	70	–	.	.	.
754 052	Werther (Westf.), Stadt	4	–	166	+5,7	24,6	3,0	3,4
<b>758 000</b>	<b>Kreis Herford</b>	<b>50</b>	<b>+6,4</b>	<b>2 474</b>	<b>+6,2</b>	<b>31,9</b>	<b>3,7</b>	<b>2,5</b>
758 004	Bünde, Stadt	7	–	212	+0,5	31,5	3,5	4,9
758 008	Enger, Stadt	–	–	–	–	–	–	–
758 012	Herford, Stadt	11	–	375	–1,3	32,6	1,7	2,1
758 016	Hiddenhausen	4	–	215	–0,5	28,0	1,7	1,7
758 020	Kirchlengern	1	–	17	–	.	.	.
758 024	Löhne, Stadt	9	+12,5	464	+8,9	64,8	14,9	6,2
758 028	Rödinghausen	3	–	175	–	16,0	3,9	–
758 032	Spenge, Stadt	3	–	163	+3,8	.	.	.
758 036	Vlotho, Stadt	12	+20,0	853	+14,2	23,4	4,0	1,7
<b>762 000</b>	<b>Kreis Höxter</b>	<b>106</b>	<b>–5,4</b>	<b>5 934</b>	<b>–4,1</b>	<b>39,4</b>	<b>5,0</b>	<b>2,7</b>
762 004	Bad Driburg, Stadt	28	–12,5	2 521	–7,8	52,3	11,8	2,0
762 008	Beverungen, Stadt	16	–	468	+2,4	18,5	3,4	3,1
762 012	Borgentreich, Stadt	–	–100,0	–	–100,0	–	–	–
762 016	Brakel, Stadt	6	–14,3	240	–11,1	15,8	2,6	5,3
762 020	Höxter, Stadt	22	+4,8	1 041	+2,6	36,2	4,0	2,8
762 024	Marienmünster, Stadt	4	–	107	–1,8	.	.	.
762 028	Nieheim, Stadt	6	–	478	+3,7	12,0	3,2	3,3
762 032	Steinheim, Stadt	3	–25,0	104	–12,6	27,9	1,8	2,3
762 036	Warburg, Stadt	16	–	743	–2,0	49,2	2,2	1,9
762 040	Willebadessen, Stadt	5	–	232	+0,4	.	.	.
<b>766 000</b>	<b>Kreis Lippe</b>	<b>150</b>	<b>–3,8</b>	<b>8 090</b>	<b>–3,2</b>	<b>40,7</b>	<b>4,3</b>	<b>2,7</b>
766 004	Augustdorf	2	–	54	+12,5	.	.	.
766 008	Bad Salzuffeln, Stadt	39	–15,2	3 444	–6,5	58,9	5,6	2,1
766 012	Barntrop, Stadt	2	–	25	–	.	.	.
766 016	Blomberg, Stadt	4	–	78	+4,0	17,2	1,6	1,9
766 020	Detmold, Stadt	18	–	743	+8,2	28,0	1,9	2,3
766 024	Dörentrup	7	+40,0	260	+28,7	12,4	1,9	6,2
766 028	Extertal	6	–	190	–2,1	17,4	2,5	2,8
766 032	Horn-Bad Meinberg, Stadt	27	–3,6	2 094	–4,7	34,8	5,6	5,6

Anmerkungen Seite 9

## Noch: 2.1 Kapazität und Leistung der Beherbergungsstätten nach Verwaltungsbezirken

Dezember 2022

Amtliche Schlüsselnummer	Verwaltungsbezirk	Ankünfte				Übernachtungen			
		aller Gäste	Veränderung <sup>1)</sup>	ausländischer Gäste	Veränderung <sup>1)</sup>	aller Gäste	Veränderung <sup>1)</sup>	ausländischer Gäste	Veränderung <sup>1)</sup>
<b>570 000</b>	<b>Kreis Warendorf</b>	<b>11 153</b>	<b>+54,5</b>	<b>1 117</b>	<b>+149,9</b>	<b>29 872</b>	<b>+26,2</b>	<b>2 738</b>	<b>+63,8</b>
570 004	Ahlen, Stadt	862	+52,0	89	+147,2	1 834	+26,7	247	+64,7
570 008	Beckum, Stadt	1 081	+91,7	170	+157,6	2 338	+11,2	412	+22,6
570 012	Beelen	128	+116,9	38	+15,2	441	+26,4	190	–
570 016	Drensteinfurt, Stadt	677	+105,8	72	+63,6	912	+83,9	122	+58,4
570 020	Ennigerloh, Stadt	383	+14,0	54	+200,0	786	+41,1	91	+116,7
570 024	Everswinkel	315	+64,1	46	+318,2	818	+57,9	124	+188,4
570 028	Oelde, Stadt	732	+78,1	136	+106,1	1 492	+66,9	268	+3,9
570 032	Ostbevern	1 438	+7,3	11	–15,4	1 856	+7,0	18	–30,8
570 036	Sassenberg, Stadt	385	+9,1	29	+81,3	1 144	–32,0	81	–18,2
570 040	Sendenhorst, Stadt	1 033	+72,7	121	+227,0	6 385	+15,4	213	+169,6
570 044	Telgte, Stadt	1 081	+41,9	121	+188,1	5 346	+19,5	258	+63,3
570 048	Wadersloh	178	+223,6	29	+190,0	605	+78,5	211	+104,9
570 052	Warendorf, Stadt	2 860	+73,2	201	+265,5	5 915	+67,3	503	+353,2
<b>500 000</b>	<b>Reg.-Bez. Münster</b>	<b>148 868</b>	<b>+62,8</b>	<b>24 058</b>	<b>+126,6</b>	<b>375 793</b>	<b>+55,6</b>	<b>45 692</b>	<b>+80,2</b>
<b>711 000</b>	<b>Kreisfreie Stadt Bielefeld</b>	<b>20 430</b>	<b>+74,0</b>	<b>2 142</b>	<b>+48,2</b>	<b>40 265</b>	<b>+36,8</b>	<b>5 840</b>	<b>–8,4</b>
<b>754 000</b>	<b>Kreis Gütersloh</b>	<b>14 587</b>	<b>+60,8</b>	<b>1 565</b>	<b>+117,4</b>	<b>32 061</b>	<b>+39,5</b>	<b>4 046</b>	<b>+107,4</b>
754 004	Borgholzhausen, Stadt	–	–	–	–	–	–	–	–
754 008	Gütersloh, Stadt	3 569	+78,5	754	+171,2	9 821	+43,3	1 852	+167,6
754 012	Halle (Westf.), Stadt	2 296	+62,1	141	+107,4	4 988	+51,9	412	+121,5
754 016	Harsewinkel, Stadt	1 272	+84,3	180	+328,6	2 934	+51,2	462	+113,9
754 020	Herzebrock-Clarholz	283	+96,5	49	x	734	+51,3	247	+53,4
754 024	Langenberg	–	–	–	–	–	–	–	–
754 028	Rheda-Wiedenbrück, Stadt	2 314	+49,5	141	+27,0	4 090	+36,4	344	+43,9
754 032	Rietberg, Stadt	2 019	+42,2	50	–39,8	3 189	+17,5	131	–38,2
754 036	Schloß Holte-Stukenbrock, Stadt	1 157	+57,4	49	–	2 970	+17,3	125	+14,7
754 040	Steinhagen	138	+6,2	–	–	276	+59,5	–	–
754 044	Verl, Stadt	1 102	+50,3	120	+81,8	1 747	+40,1	194	+81,3
754 048	Versmold, Stadt	.	.	.	.	.	.	.	.
754 052	Werther (Westf.), Stadt	370	+50,4	81	+440,0	1 097	+62,5	279	x
<b>758 000</b>	<b>Kreis Herford</b>	<b>6 644</b>	<b>+56,9</b>	<b>499</b>	<b>+57,9</b>	<b>24 440</b>	<b>+11,8</b>	<b>1 264</b>	<b>+31,3</b>
758 004	Bünde, Stadt	600	+41,2	64	+236,8	2 072	+75,0	312	x
758 008	Enger, Stadt	–	–	–	–	–	–	–	–
758 012	Herford, Stadt	2 316	+66,3	167	–25,8	3 947	+34,8	359	–41,1
758 016	Hiddenhausen	1 094	+62,1	79	+259,1	1 867	+12,6	134	+168,0
758 020	Kirchlengern	.	.	.	.	.	.	.	.
758 024	Löhne, Stadt	609	+14,5	22	+100,0	9 045	+4,9	136	+58,1
758 028	Rödinghausen	220	+12,8	–	–100,0	866	–15,4	42	–67,7
758 032	Spenge, Stadt	.	.	.	.	.	.	.	.
758 036	Vlotho, Stadt	1 554	+99,5	156	+420,0	6 173	+3,5	269	x
<b>762 000</b>	<b>Kreis Höxter</b>	<b>14 230</b>	<b>+62,1</b>	<b>671</b>	<b>+75,2</b>	<b>71 568</b>	<b>+20,5</b>	<b>1 816</b>	<b>+26,7</b>
762 004	Bad Driburg, Stadt	3 436	+8,9	53	+39,5	40 681	+5,0	106	+17,8
762 008	Beverungen, Stadt	791	+43,3	16	+33,3	2 701	+31,2	50	+78,6
762 012	Borgentreich, Stadt	–	–100,0	–	–	–	–100,0	–	–
762 016	Brakel, Stadt	493	+11,0	17	–37,0	1 266	+4,9	90	–33,3
762 020	Höxter, Stadt	3 005	+67,2	132	+4,8	11 898	+31,3	369	–39,9
762 024	Marienmünster, Stadt	.	.	.	.	.	.	.	.
762 028	Nieheim, Stadt	551	+38,1	170	+198,2	1 764	+26,8	565	+453,9
762 032	Steinheim, Stadt	495	+65,0	34	+61,9	900	+66,4	78	+225,0
762 036	Warburg, Stadt	4 589	+201,9	187	+139,7	9 987	+115,1	359	–1,6
762 040	Willebadessen, Stadt	.	.	.	.	.	.	.	.
<b>766 000</b>	<b>Kreis Lippe</b>	<b>23 158</b>	<b>+76,8</b>	<b>1 560</b>	<b>+118,8</b>	<b>100 547</b>	<b>+29,6</b>	<b>4 240</b>	<b>+85,2</b>
766 004	Augustdorf	.	.	.	.	.	.	.	.
766 008	Bad Salzuflen, Stadt	11 112	+76,2	706	+129,2	62 446	+21,9	1 475	+145,8
766 012	Barntrup, Stadt	.	.	.	.	.	.	.	.
766 016	Blomberg, Stadt	253	+201,2	27	+170,0	417	+133,0	51	+4,1
766 020	Detmold, Stadt	3 570	+99,6	222	+105,6	6 614	+80,2	501	+82,2
766 024	Dörentrup	397	+289,2	9	+350,0	748	+213,0	56	x
766 028	Extertal	451	+0,9	17	–15,0	1 121	–20,0	47	+2,2
766 032	Horn-Bad Meinberg, Stadt	3 900	+91,6	205	+135,6	21 889	+37,5	1 141	+38,0

Anmerkungen Seite 9

## Noch: 2.1 Kapazität und Leistung der Beherbergungsstätten nach Verwaltungsbezirken

Dezember 2022

Amtliche Schlüsselnummer	Verwaltungsbezirk	Betriebe		Betten			Mittlere Aufenthaltsdauer <sup>3)</sup>	
		geöffnete	Veränderung <sup>1)</sup>	angebotene	Veränderung <sup>1)</sup>	mittlere Auslastung <sup>2)</sup>	aller Gäste	ausländischer Gäste
	<b>Noch: Kreis Lippe</b>							
766 036	Kalletal	7	+16,7	123	–	8,1	3,0	5,0
766 040	Lage, Stadt	8	–	162	–16,9	27,6	3,4	3,4
766 044	Lemgo, Stadt	6	–	252	+9,6	19,9	1,6	2,1
766 048	Leopoldshöhe	3	–	43	+7,5	38,6	2,2	1,4
766 052	Lügde, Stadt	9	–	280	–	13,5	1,9	3,7
766 056	Oerlinghausen, Stadt	4	–	156	–	9,6	1,7	1,4
766 060	Schieder-Schwalenberg, Stadt	8	–11,1	186	–14,3	27,8	2,2	2,7
766 064	Schlangen	–	–	–	–	–	–	–
<b>770 000</b>	<b>Kreis Minden-Lübbecke</b>	<b>99</b>	<b>+6,5</b>	<b>6 496</b>	<b>+1,9</b>	<b>44,5</b>	<b>5,5</b>	<b>2,6</b>
770 004	Bad Oeynhausen, Stadt	22	–	3 333	+0,2	57,7	8,8	2,1
770 008	Espelkamp, Stadt	8	+33,3	273	+46,8	23,5	2,0	2,7
770 012	Hille	4	+33,3	139	+6,1	21,7	2,2	2,9
770 016	Hüllhorst	3	–	86	–	.	.	.
770 020	Lübbecke, Stadt	3	–	91	–15,7	.	.	.
770 024	Minden, Stadt	16	–	702	+0,9	27,1	1,7	1,9
770 028	Petershagen, Stadt	12	+33,3	619	+8,6	30,0	8,0	4,5
770 032	Porta Westfalica, Stadt	7	–	238	–3,6	20,3	1,6	2,0
770 036	Preußisch-Oldendorf, Stadt	12	–	659	–0,8	47,1	8,5	7,9
770 040	Rahden, Stadt	4	–	172	–	22,7	2,8	5,8
770 044	Stemwede	8	–	184	–3,7	24,3	3,0	11,5
<b>774 000</b>	<b>Kreis Paderborn</b>	<b>98</b>	<b>+4,3</b>	<b>5 295</b>	<b>–1,5</b>	<b>39,8</b>	<b>2,9</b>	<b>2,4</b>
774 004	Altenbeken	1	–	20	–	.	.	.
774 008	Bad Lippspringe, Stadt	14	–6,7	1 437	–0,8	59,1	5,4	2,2
774 012	Borchen	7	–	262	+4,0	32,8	6,0	8,6
774 016	Büren, Stadt	12	+33,3	496	+35,5	19,6	1,8	2,0
774 020	Delbrück, Stadt	6	+20,0	195	+8,9	35,4	1,9	2,2
774 024	Hövelhof	10	–	282	–0,7	21,0	2,3	3,2
774 028	Lichtenau, Stadt	2	–	46	–13,2	.	.	.
774 032	Paderborn, Stadt	33	–	2 055	–11,0	32,8	1,7	2,2
774 036	Salzkotten, Stadt	3	–	85	–4,5	15,8	2,0	2,8
774 040	Bad Wünnenberg, Stadt	10	+11,1	417	+11,8	54,5	8,1	7,6
<b>700 000</b>	<b>Reg.-Bez. Detmold</b>	<b>644</b>	<b>–0,2</b>	<b>35 993</b>	<b>–1,5</b>	<b>38,5</b>	<b>3,6</b>	<b>2,6</b>
	<b>Kreisfreie Städte</b>							
<b>911 000</b>	<b>Bochum</b>	<b>37</b>	<b>+8,8</b>	<b>3 919</b>	<b>+4,9</b>	<b>41,7</b>	<b>1,9</b>	<b>2,1</b>
<b>913 000</b>	<b>Dortmund</b>	<b>68</b>	<b>+13,3</b>	<b>8 578</b>	<b>+10,8</b>	<b>42,8</b>	<b>1,7</b>	<b>1,8</b>
<b>914 000</b>	<b>Hagen</b>	<b>25</b>	<b>+4,2</b>	<b>1 679</b>	<b>–0,4</b>	<b>36,5</b>	<b>2,5</b>	<b>2,5</b>
<b>915 000</b>	<b>Hamm</b>	<b>20</b>	<b>–</b>	<b>1 223</b>	<b>–4,6</b>	<b>40,5</b>	<b>1,7</b>	<b>1,8</b>
<b>916 000</b>	<b>Herne</b>	<b>10</b>	<b>+11,1</b>	<b>577</b>	<b>+3,8</b>	<b>32,9</b>	<b>1,6</b>	<b>2,3</b>
<b>954 000</b>	<b>Ennepe-Ruhr-Kreis</b>	<b>62</b>	<b>+3,3</b>	<b>3 283</b>	<b>+12,0</b>	<b>33,7</b>	<b>2,8</b>	<b>1,9</b>
954 004	Breckerfeld, Stadt	4	+33,3	182	+193,5	.	.	.
954 008	Ennepetal, Stadt	2	–33,3	224	+51,4	.	.	.
954 012	Gevelsberg, Stadt	4	+100,0	154	+65,6	21,8	1,7	1,9
954 016	Hattingen, Stadt	20	–4,8	1 104	+3,8	40,3	3,5	2,1
954 020	Herdecke, Stadt	4	+33,3	364	+58,3	37,1	1,9	1,9
954 024	Schwelm, Stadt	5	–16,7	265	–20,2	23,2	1,4	1,3
954 028	Sprockhövel, Stadt	7	–	319	–7,8	23,5	2,2	1,3
954 032	Wetter (Ruhr), Stadt	5	–	127	–	19,3	2,0	1,7
954 036	Witten, Stadt	11	+10,0	544	+3,0	27,5	2,1	2,1
<b>958 000</b>	<b>Hochsauerlandkreis</b>	<b>418</b>	<b>–2,1</b>	<b>24 947</b>	<b>–1,6</b>	<b>37,7</b>	<b>3,1</b>	<b>3,1</b>
958 004	Arnsberg, Stadt	23	–4,2	1 407	–5,3	29,2	2,5	2,5
958 008	Bestwig	13	–18,8	555	–10,2	22,1	3,0	3,0
958 012	Brilon, Stadt	34	+17,2	1 416	+14,6	34,4	3,8	2,1
958 016	Eslohe (Sauerland)	22	+4,8	933	–	35,3	4,7	3,3
958 020	Hallenberg, Stadt	11	–	509	+4,1	36,8	2,4	2,7
958 024	Marsberg, Stadt	9	+12,5	227	+6,6	15,8	2,1	2,3
958 028	Medebach, Stadt	22	–4,3	3 702	–0,5	57,6	3,2	3,1
958 032	Meschede, Stadt	23	–4,2	1 044	+1,0	20,7	2,3	4,0
958 036	Olsberg, Stadt	41	–2,4	1 390	+6,4	21,5	3,0	2,7
958 040	Schmallenberg, Stadt	83	–2,4	4 164	–0,9	37,5	3,4	2,9
958 044	Sundern (Sauerland), Stadt	30	–	1 272	+2,1	28,1	2,3	3,6
958 048	Winterberg, Stadt	107	–6,1	8 328	–6,2	39,0	3,0	3,2

Anmerkungen Seite 9

## Noch: 2.1 Kapazität und Leistung der Beherbergungsstätten nach Verwaltungsbezirken

Dezember 2022

Amtliche Schlüsselnummer	Verwaltungsbezirk	Ankünfte				Übernachtungen			
		aller Gäste	Veränderung <sup>1)</sup>	ausländischer Gäste	Veränderung <sup>1)</sup>	aller Gäste	Veränderung <sup>1)</sup>	ausländischer Gäste	Veränderung <sup>1)</sup>
	<b>Noch: Kreis Lippe</b>								
766 036	Kalletal	104	+31,6	4	-71,4	307	+32,9	20	-47,4
766 040	Lage, Stadt	402	+67,5	13	x	1 386	+77,7	44	+450,0
766 044	Lemgo, Stadt	1 003	+44,9	96	+182,4	1 557	+39,1	204	+213,8
766 048	Leopoldshöhe	237	+182,1	10	x	514	+112,4	14	x
766 052	Lügde, Stadt	591	-2,8	7	-50,0	1 098	-9,1	26	-40,9
766 056	Oerlinghausen, Stadt	270	+75,3	5	x	465	+64,9	7	x
766 060	Schieder-Schwalenberg, Stadt	786	+74,7	230	+115,0	1 706	+71,1	622	+97,5
766 064	Schlangen	-	-	-	-	-	-	-	-
<b>770 000</b>	<b>Kreis Minden-Lübbecke</b>	<b>16 261</b>	<b>+47,6</b>	<b>1 143</b>	<b>+57,2</b>	<b>89 574</b>	<b>+6,8</b>	<b>2 940</b>	<b>+60,6</b>
770 004	Bad Oeynhausen, Stadt	6 697	+31,6	269	-	58 918	+0,2	563	+58,1
770 008	Espelkamp, Stadt	989	+137,7	38	+52,0	2 006	+111,8	103	+128,9
770 012	Hille	419	+229,9	39	x	936	+154,3	112	x
770 016	Hüllhorst	.	.	.	.	.	.	.	.
770 020	Lübbecke, Stadt	.	.	.	.	.	.	.	.
770 024	Minden, Stadt	3 391	+69,9	321	+194,5	5 690	+32,9	605	+66,7
770 028	Petershagen, Stadt	792	+17,7	4	-93,9	6 317	+3,9	18	-90,7
770 032	Porta Westfalica, Stadt	917	+46,0	74	+138,7	1 498	+50,9	147	+194,0
770 036	Preußisch-Oldendorf, Stadt	1 135	+57,0	40	+166,7	9 611	+12,1	315	+101,9
770 040	Rahden, Stadt	428	+37,2	32	+113,3	1 210	+43,2	187	x
770 044	Stemwede	580	+8,0	27	-6,9	1 768	-8,3	311	-5,2
<b>774 000</b>	<b>Kreis Paderborn</b>	<b>21 782</b>	<b>+49,0</b>	<b>1 843</b>	<b>+110,9</b>	<b>63 896</b>	<b>+21,0</b>	<b>4 423</b>	<b>+73,1</b>
774 004	Altenbeken	.	.	.	.	.	.	.	.
774 008	Bad Lippspringe, Stadt	4 920	+13,0	219	+313,2	26 331	+17,8	477	+44,5
774 012	Borchen	446	+12,9	11	+22,2	2 666	-2,1	95	+313,0
774 016	Büren, Stadt	1 363	+279,7	126	+281,8	2 446	+157,2	254	+213,6
774 020	Delbrück, Stadt	1 136	+84,7	61	+110,3	2 141	+42,4	135	+193,5
774 024	Hövelhof	828	+27,6	116	+31,8	1 933	+15,4	369	+45,8
774 028	Lichtenau, Stadt	.	.	.	.	.	.	.	.
774 032	Paderborn, Stadt	11 872	+58,3	1 241	+108,9	20 612	+27,9	2 758	+96,9
774 036	Salzkotten, Stadt	213	+39,2	18	+100,0	417	+2,7	50	-35,9
774 040	Bad Wünnenberg, Stadt	880	+67,9	35	-40,7	7 100	+3,6	266	-22,4
<b>700 000</b>	<b>Reg.-Bez. Detmold</b>	<b>117 092</b>	<b>+61,4</b>	<b>9 423</b>	<b>+82,0</b>	<b>422 351</b>	<b>+21,4</b>	<b>24 569</b>	<b>+41,2</b>
	<b>Kreisfreie Städte</b>								
<b>911 000</b>	<b>Bochum</b>	<b>25 987</b>	<b>+104,7</b>	<b>2 788</b>	<b>+138,1</b>	<b>49 061</b>	<b>+59,4</b>	<b>5 878</b>	<b>+64,9</b>
<b>913 000</b>	<b>Dortmund</b>	<b>65 284</b>	<b>+83,6</b>	<b>15 959</b>	<b>+108,8</b>	<b>110 617</b>	<b>+71,7</b>	<b>28 130</b>	<b>+108,4</b>
<b>914 000</b>	<b>Hagen</b>	<b>7 322</b>	<b>+97,6</b>	<b>1 105</b>	<b>+154,6</b>	<b>18 400</b>	<b>+38,6</b>	<b>2 787</b>	<b>+89,2</b>
<b>915 000</b>	<b>Hamm</b>	<b>8 612</b>	<b>+64,7</b>	<b>1 435</b>	<b>+90,8</b>	<b>14 869</b>	<b>+70,7</b>	<b>2 625</b>	<b>+90,2</b>
<b>916 000</b>	<b>Herne</b>	<b>3 581</b>	<b>+54,2</b>	<b>193</b>	<b>+80,4</b>	<b>5 876</b>	<b>+38,1</b>	<b>441</b>	<b>+63,9</b>
<b>954 000</b>	<b>Ennepe-Ruhr-Kreis</b>	<b>11 877</b>	<b>+73,9</b>	<b>1 050</b>	<b>+120,1</b>	<b>33 422</b>	<b>+47,6</b>	<b>1 983</b>	<b>+94,4</b>
954 004	Breckerfeld, Stadt	.	.	.	.	.	.	.	.
954 008	Ennepetal, Stadt	.	.	.	.	.	.	.	.
954 012	Gevelsberg, Stadt	604	+59,8	40	+90,5	1 040	+38,7	76	+117,1
954 016	Hattingen, Stadt	3 893	+84,0	203	+125,6	13 705	+36,6	425	+95,0
954 020	Herdecke, Stadt	2 210	+100,5	251	+78,0	4 185	+106,0	474	+35,8
954 024	Schwelm, Stadt	1 232	+39,5	174	x	1 767	+38,9	222	+428,6
954 028	Sprockhövel, Stadt	952	+81,7	31	+63,2	2 048	+54,7	40	+33,3
954 032	Wetter (Ruhr), Stadt	380	+68,9	30	+25,0	760	+91,4	50	+42,9
954 036	Witten, Stadt	2 153	+78,1	307	+167,0	4 506	+66,6	649	+184,6
<b>958 000</b>	<b>Hochsauerlandkreis</b>	<b>91 610</b>	<b>+26,7</b>	<b>24 306</b>	<b>+78,5</b>	<b>280 230</b>	<b>+14,7</b>	<b>75 624</b>	<b>+63,7</b>
958 004	Arnsberg, Stadt	5 003	+32,9	518	+107,2	12 707	+19,4	1 298	+120,4
958 008	Bestwig	1 289	+52,4	44	-29,0	3 826	+32,6	132	-45,5
958 012	Brilon, Stadt	3 611	+65,3	470	+79,4	13 654	+28,0	991	+55,1
958 016	Eslohe (Sauerland)	2 085	+5,7	68	-10,5	9 886	+18,1	223	+19,3
958 020	Hallenberg, Stadt	2 174	+30,6	430	+53,6	5 245	+17,3	1 154	+21,5
958 024	Marsberg, Stadt	541	+29,7	10	+42,9	1 114	+16,8	23	+76,9
958 028	Medebach, Stadt	21 026	+30,0	6 815	+166,0	67 008	+10,5	21 440	+98,7
958 032	Meschede, Stadt	3 046	+39,0	210	+78,0	6 926	+25,7	835	+158,5
958 036	Olsberg, Stadt	3 165	+23,2	613	+59,2	9 394	+23,3	1 649	+34,7
958 040	Schmallenberg, Stadt	11 977	+10,0	1 457	+26,8	41 290	-2,2	4 214	+11,0
958 044	Sundern (Sauerland), Stadt	4 744	+20,4	310	+55,8	10 860	+16,9	1 108	+12,4
958 048	Winterberg, Stadt	32 949	+28,3	13 361	+61,6	98 320	+21,4	42 557	+61,0

Anmerkungen Seite 9

## Noch: 2.1 Kapazität und Leistung der Beherbergungsstätten nach Verwaltungsbezirken

Dezember 2022

Amtliche Schlüsselnummer	Verwaltungsbezirk	Betriebe		Betten			Mittlere Aufenthaltsdauer <sup>3)</sup>	
		geöffnete	Veränderung <sup>1)</sup>	angebotene	Veränderung <sup>1)</sup>	mittlere Auslastung <sup>2)</sup>	aller Gäste	ausländischer Gäste
<b>962 000</b>	<b>Märkischer Kreis</b>	<b>93</b>	<b>-6,1</b>	<b>3 165</b>	<b>-6,9</b>	<b>22,1</b>	<b>1,9</b>	<b>2,3</b>
962 004	Altena, Stadt	7	-	242	+1,7	13,5	2,8	3,3
962 008	Balve, Stadt	9	-18,2	328	-13,5	19,4	2,2	4,2
962 012	Halver, Stadt	2	-	36	-2,7	.	.	.
962 016	Hemer, Stadt	8	-	149	-	6,9	1,7	1,0
962 020	Herscheid	2	-	38	-	.	.	.
962 024	Iserlohn, Stadt	13	-7,1	538	-0,7	32,6	1,7	1,8
962 028	Kierspe, Stadt	1	-	20	-4,8	.	.	.
962 032	Lüdenscheid, Stadt	12	-	636	-7,8	28,3	1,8	2,2
962 036	Meinerzhagen, Stadt	8	-20,0	261	-31,5	13,3	1,9	4,3
962 040	Menden (Sauerland), Stadt	10	-	206	+1,5	16,5	1,8	1,8
962 044	Nachrodt-Wiblingwerde	3	-	210	-	15,3	1,5	1,6
962 048	Neuenrade, Stadt	7	-	164	-	30,9	2,4	1,8
962 052	Plettenberg, Stadt	8	-	264	-	24,4	2,9	2,5
962 056	Schalksmühle	-	-	-	-	-	-	-
962 060	Werdohl, Stadt	3	-25,0	73	-13,1	16,5	3,0	-
<b>966 000</b>	<b>Kreis Olpe</b>	<b>102</b>	<b>-3,8</b>	<b>3 257</b>	<b>-5,8</b>	<b>23,4</b>	<b>2,4</b>	<b>3,2</b>
966 004	Attendorn, Stadt	19	-5,0	833	-2,2	23,1	1,9	1,9
966 008	Drolshagen, Stadt	9	-	161	-	27,5	2,6	2,4
966 012	Finnentrop	9	-	194	+2,6	18,4	2,6	4,2
966 016	Kirchhundem	16	-5,9	338	-11,3	11,5	2,9	3,4
966 020	LenneStadt, Stadt	31	-6,1	1 131	-14,9	31,3	3,1	3,9
966 024	Olpe, Stadt	13	+8,3	361	+22,0	16,1	1,8	1,8
966 028	Wenden	5	-16,7	239	-4,0	17,4	2,1	3,2
<b>970 000</b>	<b>Kreis Siegen-Wittgenstein</b>	<b>91</b>	<b>-7,1</b>	<b>4 669</b>	<b>-1,7</b>	<b>33,0</b>	<b>3,6</b>	<b>2,7</b>
970 004	Bad Berleburg, Stadt	19	-13,6	1 112	-1,0	53,2	13,0	3,6
970 008	Burbach	8	-	645	-2,0	13,0	4,4	10,4
970 012	Erndtebrück	1	-	28	-	.	.	.
970 016	Freudenberg, Stadt	5	-28,6	170	-22,0	24,4	1,7	1,6
970 020	Hilchenbach, Stadt	12	-	548	-1,6	38,1	7,2	3,4
970 024	Kreuztal, Stadt	4	-	85	+1,2	23,5	2,4	2,2
970 028	Bad Laasphe, Stadt	10	-	537	+5,1	28,7	2,5	3,0
970 032	Netphen, Stadt	7	-22,2	215	-11,5	14,2	2,6	13,4
970 036	Neunkirchen	3	-	75	-	.	.	.
970 040	Siegen, Stadt	12	-	868	+0,3	36,4	1,7	1,6
970 044	Wilnsdorf	10	-	386	-	19,1	2,1	1,5
<b>974 000</b>	<b>Kreis Soest</b>	<b>144</b>	<b>-1,4</b>	<b>7 971</b>	<b>-1,9</b>	<b>45,7</b>	<b>3,9</b>	<b>3,0</b>
974 004	Anröchte	2	-	39	-	.	.	.
974 008	Bad Sassendorf	23	-	1 978	+3,2	64,1	5,1	3,1
974 012	Ense	1	-	12	-	.	.	.
974 016	Erwitte, Stadt	16	-5,9	866	+2,6	54,2	4,7	4,8
974 020	Geseke, Stadt	4	-	951	+3,1	23,0	2,6	1,6
974 024	Lippetal	4	-	46	-6,1	30,2	5,9	7,5
974 028	Lippstadt, Stadt	22	+4,8	1 152	+0,6	45,5	4,4	2,3
974 032	Möhnesee	20	-	941	-3,7	39,4	5,3	4,2
974 036	Rüthen, Stadt	11	-8,3	166	-43,7	26,1	2,2	1,9
974 040	Soest, Stadt	14	-6,7	854	-11,3	42,7	2,0	2,2
974 044	Warstein, Stadt	15	-	511	-1,4	33,4	6,4	5,7
974 048	Welver	3	-	72	-2,7	16,7	2,7	-
974 052	Werl, Stadt	5	-	248	+1,6	34,8	1,6	2,5
974 056	Wickede (Ruhr)	4	-	135	+8,9	69,4	10,9	3,0
<b>978 000</b>	<b>Kreis Unna</b>	<b>54</b>	<b>-3,6</b>	<b>3 131</b>	<b>-4,4</b>	<b>28,3</b>	<b>2,1</b>	<b>1,6</b>
978 004	Bergkamen, Stadt	3	-	61	-7,6	.	.	.
978 008	Bönen	-	-	-	-	-	-	-
978 012	Fröndenberg/Ruhr, Stadt	5	-	171	-5,5	15,4	1,6	1,5
978 016	Holzwickede	1	-50,0	166	-11,7	.	.	.
978 020	Kamen, Stadt	5	-	482	-15,4	40,2	2,8	1,6
978 024	Lünen, Stadt	9	-10,0	524	-17,7	29,7	1,7	1,5
978 028	Schwerte, Stadt	9	+12,5	434	+26,5	19,3	1,7	1,5
978 032	Selm, Stadt	5	-	431	+0,7	16,2	4,0	1,2
978 036	Unna, Stadt	6	-14,3	434	-5,4	30,7	2,1	2,4
978 040	Werne, Stadt	11	-	428	+6,2	35,2	2,3	2,2
<b>900 000</b>	<b>Reg.-Bez. Arnsberg</b>	<b>1 124</b>	<b>-1,3</b>	<b>66 399</b>	<b>+0,2</b>	<b>37,1</b>	<b>2,6</b>	<b>2,5</b>
	<b>Nordrhein-Westfalen</b>	<b>4 554</b>	<b>-0,4</b>	<b>319 291</b>	<b>+3,4</b>	<b>37,6</b>	<b>2,2</b>	<b>1,9</b>

Anmerkungen Seite 9



## Noch: 2.1 Kapazität und Leistung der Beherbergungsstätten nach Verwaltungsbezirken

Dezember 2022

Amtliche Schlüsselnummer	Verwaltungsbezirk	Ankünfte				Übernachtungen			
		aller Gäste	Veränderung <sup>1)</sup>	ausländischer Gäste	Veränderung <sup>1)</sup>	aller Gäste	Veränderung <sup>1)</sup>	ausländischer Gäste	Veränderung <sup>1)</sup>
<b>962 000</b>	<b>Märkischer Kreis</b>	<b>11 065</b>	<b>+40,8</b>	<b>1 103</b>	<b>+104,3</b>	<b>21 462</b>	<b>+27,8</b>	<b>2 534</b>	<b>+56,3</b>
962 004	Altena, Stadt	375	+29,3	15	+114,3	1 067	+60,0	50	-56,9
962 008	Balve, Stadt	912	+21,4	102	+148,8	1 974	+36,3	429	+138,3
962 012	Halver, Stadt	.	.	.	.	.	.	.	.
962 016	Hemer, Stadt	259	+58,9	7	+133,3	443	+9,7	7	+133,3
962 020	Herscheid	.	.	.	.	.	.	.	.
962 024	Iserlohn, Stadt	3 149	+45,6	349	+112,8	5 328	+28,1	617	+34,1
962 028	Kierspe, Stadt	.	.	.	.	.	.	.	.
962 032	Lüdenscheid, Stadt	3 099	+53,0	439	+110,0	5 589	+36,8	963	+85,2
962 036	Meinerzhagen, Stadt	568	+57,3	28	+100,0	1 077	+43,8	120	+215,8
962 040	Menden (Sauerland), Stadt	577	+52,2	27	+170,0	1 052	+48,8	49	+276,9
962 044	Nachrodt-Wiblingwerde	593	+132,5	5	-54,5	912	+81,7	8	-61,9
962 048	Neuenrade, Stadt	655	+31,0	36	-14,3	1 569	+36,9	63	-42,2
962 052	Plettenberg, Stadt	597	-11,8	76	+130,3	1 759	-22,1	193	+53,2
962 056	Schalksmühle	-	-	-	-	-	-	-	-
962 060	Werdohl, Stadt	125	+13,6	-	-100,0	373	+1,9	-	-100,0
<b>966 000</b>	<b>Kreis Olpe</b>	<b>9 849</b>	<b>+47,1</b>	<b>1 806</b>	<b>+102,9</b>	<b>23 838</b>	<b>+34,1</b>	<b>5 732</b>	<b>+73,7</b>
966 004	Attendorn, Stadt	3 258	+40,4	353	+155,8	6 239	+32,0	674	+61,2
966 008	Drolshagen, Stadt	602	-3,7	40	+73,9	1 555	-27,6	97	+131,0
966 012	Finnentrop	413	+39,5	10	-33,3	1 073	+13,5	42	-19,2
966 016	Kirchhundem	407	-11,5	14	+27,3	1 170	-4,0	48	+77,8
966 020	Lennestadt, Stadt	3 466	+70,1	1 082	+74,5	10 572	+54,9	4 216	+69,2
966 024	Olpe, Stadt	1 101	+59,8	238	+255,2	1 937	+54,1	431	+162,8
966 028	Wenden	602	+126,3	69	+331,3	1 292	+97,9	224	+113,3
<b>970 000</b>	<b>Kreis Siegen-Wittgenstein</b>	<b>12 907</b>	<b>+50,4</b>	<b>2 006</b>	<b>+88,4</b>	<b>46 647</b>	<b>+18,3</b>	<b>5 344</b>	<b>+80,4</b>
970 004	Bad Berleburg, Stadt	1 406	+18,4	114	-12,3	18 326	+0,6	410	-15,3
970 008	Burbach	597	+41,8	84	+47,4	2 601	+52,4	872	+49,3
970 012	Erndtebrück	.	.	.	.	.	.	.	.
970 016	Freudenberg, Stadt	757	+41,8	129	+84,3	1 284	+41,3	209	+54,8
970 020	Hilchenbach, Stadt	909	+25,9	48	+77,8	6 544	-9,7	163	+139,7
970 024	Kreuztal, Stadt	256	+39,1	21	+110,0	619	+10,5	46	-43,9
970 028	Bad Laasphe, Stadt	1 768	+72,5	664	+167,7	4 420	+86,4	2 007	+194,7
970 032	Netphen, Stadt	346	+103,5	10	-	913	+144,1	134	+415,4
970 036	Neunkirchen	.	.	.	.	.	.	.	.
970 040	Siegen, Stadt	5 590	+56,1	854	+91,1	9 259	+46,9	1 335	+74,7
970 044	Wilnsdorf	1 081	+90,7	58	+70,6	2 220	+73,4	88	+51,7
<b>974 000</b>	<b>Kreis Soest</b>	<b>28 996</b>	<b>+52,2</b>	<b>1 793</b>	<b>+84,5</b>	<b>113 725</b>	<b>+23,8</b>	<b>5 317</b>	<b>+61,5</b>
974 004	Anröchte	.	.	.	.	.	.	.	.
974 008	Bad Sassendorf	7 877	+68,7	189	+75,0	40 045	+14,4	584	+159,6
974 012	Ense	.	.	.	.	.	.	.	.
974 016	Erwitte, Stadt	3 020	+24,3	158	+167,8	14 116	+17,0	763	+165,9
974 020	Geseke, Stadt	2 600	+108,3	171	+94,3	6 790	+213,5	276	+120,8
974 024	Lippetal	73	-40,2	31	+181,8	431	+24,6	232	x
974 028	Lippstadt, Stadt	3 748	+59,0	364	+151,0	16 401	+20,2	835	+62,5
974 032	Möhnesee	2 204	+53,3	118	+49,4	11 699	+36,8	497	+47,5
974 036	Rüthen, Stadt	630	+16,0	34	+13,3	1 372	+13,9	63	-23,2
974 040	Soest, Stadt	5 874	+43,5	505	+81,7	11 638	+43,2	1 126	+36,5
974 044	Warstein, Stadt	818	+21,2	83	+3,8	5 238	-6,3	470	+2,0
974 048	Welper	136	+51,1	-	-	372	+18,1	164	+36,7
974 052	Werl, Stadt	1 564	+51,1	100	+23,5	2 428	+40,4	246	-5,4
974 056	Wickede (Ruhr)	266	+3,9	2	-33,3	2 905	-0,1	6	+100,0
<b>978 000</b>	<b>Kreis Unna</b>	<b>12 489</b>	<b>+94,1</b>	<b>1 703</b>	<b>+133,0</b>	<b>26 433</b>	<b>+60,0</b>	<b>2 781</b>	<b>+112,8</b>
978 004	Bergkamen, Stadt	.	.	.	.	.	.	.	.
978 008	Bönen	-	-	-	-	-	-	-	-
978 012	Fröndenberg/Ruhr, Stadt	489	+55,2	42	+82,6	763	+26,1	65	+71,1
978 016	Holzwickede	.	.	.	.	.	.	.	.
978 020	Kamen, Stadt	2 100	+138,6	236	+391,7	5 925	+35,4	369	+459,1
978 024	Lünen, Stadt	2 470	+92,7	226	+105,5	4 238	+57,6	335	+117,5
978 028	Schwerte, Stadt	1 370	+137,4	76	+171,4	2 322	+109,6	116	+176,2
978 032	Selm, Stadt	557	+85,0	17	x	2 252	+156,2	21	x
978 036	Unna, Stadt	1 886	+143,0	160	+122,2	3 887	+92,5	380	+4,1
978 040	Werne, Stadt	2 012	+72,1	392	+296,0	4 676	+48,5	853	+335,2
<b>900 000</b>	<b>Reg.-Bez. Arnsberg</b>	<b>289 579</b>	<b>+54,6</b>	<b>55 247</b>	<b>+94,5</b>	<b>744 580</b>	<b>+30,5</b>	<b>139 176</b>	<b>+74,2</b>
	<b>Nordrhein-Westfalen</b>	<b>1 668 724</b>	<b>+75,5</b>	<b>466 190</b>	<b>+120,0</b>	<b>3 639 477</b>	<b>+49,5</b>	<b>887 317</b>	<b>+99,6</b>

Anmerkungen Seite 9

## 2.2 Kapazität und Leistung der Beherbergungsstätten nach Gemeindegruppen und Betriebsarten

Dezember 2022

Gemeindegruppe Betriebsart	Betriebe		Betten			Mittlere Aufenthaltsdauer <sup>3)</sup>	
	geöffnete	Veränderung <sup>1)</sup>	angebotene	Veränderung <sup>1)</sup>	mittlere Auslastung <sup>2)</sup>	aller Gäste	ausländischer Gäste
<b>Mineral-, Moor-, Sole- und Thermalbäder</b>	<b>258</b>	<b>-6,5</b>	<b>22 587</b>	<b>-2,8</b>	<b>53,7</b>	<b>4,1</b>	<b>1,8</b>
Hotels	87	-7,4	7 513	-3,7	46,1	1,9	1,8
Gasthöfe	3	-	73	-	21,1	3,3	6,0
Pensionen	48	-14,3	1 416	-12,6	30,6	4,8	7,1
Hotels garnis	33	+3,1	2 137	+5,1	43,2	1,6	1,5
Erholungs-, Ferien-, Schulungsheime	11	-	1 522	-1,2	26,4	2,4	3,9
Ferienhäuser, -wohnungen, -zentren	15	-21,1	340	-20,6	31,8	4,3	5,3
Hütten, Jugendherbergen u. Ä.	5	-28,6	337	-41,2	29,2	2,0	1,7
Vorsorge- und Reha-Kliniken	46	-	9 249	+0,9	71,9	27,1	75,0
Campingplätze	10	+25,0	.	.	.	2,1	1,7
<b>Heilklimatische Kurorte</b>	<b>125</b>	<b>-4,6</b>	<b>9 939</b>	<b>-4,1</b>	<b>37,9</b>	<b>3,2</b>	<b>3,2</b>
Hotels	40	-4,8	2 964	-3,0	44,8	2,3	2,6
Gasthöfe	10	-23,1	256	-19,7	.	.	.
Pensionen	17	-10,5	395	+2,1	.	.	.
Hotels garnis	5	+25,0	291	-29,0	.	.	.
Erholungs-, Ferien-, Schulungsheime	13	+18,2	970	+26,8	22,7	3,5	3,6
Ferienhäuser, -wohnungen, -zentren	27	-10,0	4 029	-8,2	35,4	3,7	3,9
Hütten, Jugendherbergen u. Ä.	5	+25,0	429	+8,9	.	.	.
Vorsorge- und Reha-Kliniken	3	-	605	-5,6	66,6	24,9	-
Campingplätze	5	-	.	.	.	.	.
<b>Kneippkurorte</b>	<b>140</b>	<b>+2,9</b>	<b>5 747</b>	<b>+10,4</b>	<b>26,2</b>	<b>3,0</b>	<b>2,9</b>
Hotels	36	+9,1	2 061	+5,9	25,4	2,1	2,5
Gasthöfe	15	-	252	-0,4	14,7	1,7	3,2
Pensionen	11	-8,3	188	-11,3	15,4	2,1	2,3
Hotels garnis	11	+10,0	429	+31,2	32,4	2,1	2,1
Erholungs-, Ferien-, Schulungsheime	6	-	322	-	.	.	.
Ferienhäuser, -wohnungen, -zentren	36	-	1 129	+9,2	.	.	.
Hütten, Jugendherbergen u. Ä.	11	+10,0	980	+33,9	16,4	3,0	1,7
Vorsorge- und Reha-Kliniken	3	-	386	+2,1	.	.	.
Campingplätze	11	-	.	.	.	3,7	1,5
<b>Kneippheilbäder</b>	<b>136</b>	<b>-0,7</b>	<b>7 319</b>	<b>+3,6</b>	<b>41,3</b>	<b>4,9</b>	<b>3,0</b>
Hotels	45	+2,3	2 664	+2,5	40,4	2,5	2,9
Gasthöfe	22	-	545	-2,7	.	.	.
Pensionen	18	-18,2	312	-16,6	.	.	.
Hotels garnis	5	-	111	+3,7	.	.	.
Erholungs-, Ferien-, Schulungsheime	8	+14,3	1 157	+6,0	.	.	.
Ferienhäuser, -wohnungen, -zentren	27	-	903	+1,0	.	.	.
Hütten, Jugendherbergen u. Ä.	2	+100,0	186	x	.	.	.
Vorsorge- und Reha-Kliniken	7	-	1 441	+1,7	.	.	.
Campingplätze	2	-	.	.	.	.	.
<b>Heilbäder zusammen</b>	<b>659</b>	<b>-3,1</b>	<b>45 592</b>	<b>-0,6</b>	<b>45,0</b>	<b>3,9</b>	<b>2,4</b>
Hotels	208	-2,3	15 202	-1,3	42,1	2,1	2,1
Gasthöfe	50	-5,7	1 126	-6,6	23,0	2,6	3,0
Pensionen	94	-13,8	2 311	-10,9	27,5	3,7	3,6
Hotels garnis	54	+5,9	2 968	+3,2	38,0	1,7	1,5
Erholungs-, Ferien-, Schulungsheime	38	+8,6	3 971	+6,8	29,1	3,9	3,7
Ferienhäuser, -wohnungen, -zentren	105	-6,3	6 401	-5,1	32,2	3,7	4,0
Hütten, Jugendherbergen u. Ä.	23	+4,5	1 932	+12,3	19,3	2,6	1,7
Vorsorge- und Reha-Kliniken	59	-	11 681	+0,7	71,2	28,7	x
Campingplätze	28	+7,7	.	.	.	2,5	1,9

Anmerkungen Seite 9



## Noch: 2.2 Kapazität und Leistung der Beherbergungsstätten nach Gemeindegruppen und Betriebsarten

Dezember 2022

Gemeindegruppe Betriebsart	Ankünfte				Übernachtungen			
	aller Gäste	Verände- rung <sup>1)</sup>	aus- ländischer Gäste	Verände- rung <sup>1)</sup>	aller Gäste	Verände- rung <sup>1)</sup>	aus- ländischer Gäste	Verände- rung <sup>1)</sup>
<b>Mineral-, Moor-, Sole- und Thermalbäder</b>	<b>90 620</b>	<b>+58,2</b>	<b>22 592</b>	<b>+102,1</b>	<b>373 417</b>	<b>+20,2</b>	<b>40 194</b>	<b>+93,9</b>
Hotels	53 399	+47,2	14 923	+71,7	104 124	+42,0	26 615	+77,8
Gasthöfe	145	-5,2	2	-	477	-25,5	12	+20,0
Pensionen	2 677	+32,7	137	+24,5	12 765	+8,8	967	-1,8
Hotels garnis	16 997	+129,9	6 058	+215,8	27 983	+98,0	9 087	+213,8
Erholungs-, Ferien-, Schulungsheime	5 270	+209,6	79	+393,8	12 451	+156,5	309	+255,2
Ferienhäuser, -wohnungen, -zentren	728	+93,6	206	+261,4	3 141	-0,3	1 095	+47,6
Hütten, Jugendherbergen u. Ä.	1 313	+217,1	586	x	2 599	+160,7	1 013	x
Vorsorge- und Reha-Kliniken	7 540	+5,5	1	-90,9	204 582	+3,2	75	-81,8
Campingplätze	2 551	+42,8	600	+98,7	5 295	+44,5	1 021	+100,2
<b>Heilklimatische Kurorte</b>	<b>35 511</b>	<b>+30,2</b>	<b>13 549</b>	<b>+62,5</b>	<b>113 881</b>	<b>+19,0</b>	<b>43 182</b>	<b>+62,2</b>
Hotels	16 841	+31,8	6 381	+52,7	38 716	+28,2	16 565	+45,8
Gasthöfe	.	.	.	.	.	.	.	.
Pensionen	.	.	.	.	.	.	.	.
Hotels garnis	.	.	.	.	.	.	.	.
Erholungs-, Ferien-, Schulungsheime	1 809	+123,9	145	+245,2	6 265	+88,4	515	+166,8
Ferienhäuser, -wohnungen, -zentren	11 796	+26,8	6 080	+82,5	44 221	+20,9	23 530	+84,1
Hütten, Jugendherbergen u. Ä.	.	.	.	.	.	.	.	.
Vorsorge- und Reha-Kliniken	502	-7,7	-	-	12 493	-18,7	-	-
Campingplätze	.	.	.	.	.	.	.	.
<b>Kneippkurorte</b>	<b>15 412</b>	<b>+61,3</b>	<b>2 055</b>	<b>+94,6</b>	<b>46 374</b>	<b>+30,9</b>	<b>5 950</b>	<b>+42,7</b>
Hotels	7 210	+63,0	1 253	+98,3	15 191	+38,8	3 102	+25,8
Gasthöfe	666	+33,7	60	+185,7	1 151	+39,9	191	+112,2
Pensionen	415	-2,8	35	-25,5	875	-25,8	82	-2,4
Hotels garnis	2 041	+83,7	192	+146,2	4 210	+82,5	407	+95,7
Erholungs-, Ferien-, Schulungsheime	.	.	.	.	.	.	.	.
Ferienhäuser, -wohnungen, -zentren	.	.	.	.	.	.	.	.
Hütten, Jugendherbergen u. Ä.	1 409	+293,6	15	x	4 218	+344,5	25	x
Vorsorge- und Reha-Kliniken	.	.	.	.	.	.	.	.
Campingplätze	622	+18,5	41	+127,8	2 316	+7,2	62	+19,2
<b>Kneippheilbäder</b>	<b>17 083</b>	<b>+21,2</b>	<b>2 372</b>	<b>+48,4</b>	<b>84 549</b>	<b>+11,6</b>	<b>7 044</b>	<b>+32,3</b>
Hotels	10 769	+18,6	1 765	+34,8	27 256	+7,3	5 116	+22,9
Gasthöfe	.	.	.	.	.	.	.	.
Pensionen	.	.	.	.	.	.	.	.
Hotels garnis	.	.	.	.	.	.	.	.
Erholungs-, Ferien-, Schulungsheime	.	.	.	.	.	.	.	.
Ferienhäuser, -wohnungen, -zentren	.	.	.	.	.	.	.	.
Hütten, Jugendherbergen u. Ä.	.	.	.	.	.	.	.	.
Vorsorge- und Reha-Kliniken	.	.	.	.	.	.	.	.
Campingplätze	.	.	.	.	.	.	.	.
<b>Heilbäder zusammen</b>	<b>158 626</b>	<b>+46,6</b>	<b>40 568</b>	<b>+83,0</b>	<b>618 221</b>	<b>+19,4</b>	<b>96 370</b>	<b>+69,5</b>
Hotels	88 219	+41,0	24 322	+64,2	185 287	+32,5	51 398	+55,9
Gasthöfe	3 056	+24,5	412	+56,1	7 954	+16,6	1 235	+54,4
Pensionen	5 038	+11,7	729	+7,0	18 732	+0,8	2 648	+1,0
Hotels garnis	20 064	+122,1	6 466	+212,1	34 304	+93,5	9 934	+199,3
Erholungs-, Ferien-, Schulungsheime	8 859	+173,1	244	+320,7	34 521	+112,6	904	+222,9
Ferienhäuser, -wohnungen, -zentren	16 707	+25,1	6 959	+85,2	62 620	+16,7	27 515	+78,8
Hütten, Jugendherbergen u. Ä.	3 505	+283,1	629	x	8 984	+289,8	1 079	x
Vorsorge- und Reha-Kliniken	8 905	+3,3	1	-90,9	255 286	+0,6	124	-69,9
Campingplätze	4 273	+21,5	806	+81,9	10 533	+20,1	1 533	+60,0

Anmerkungen Seite 9

## Noch: 2.2 Kapazität und Leistung der Beherbergungsstätten nach Gemeindegruppen und Betriebsarten

### Dezember 2022

Gemeindegruppe Betriebsart	Betriebe		Betten			Mittlere Aufenthaltsdauer <sup>3)</sup>	
	geöffnete	Veränderung <sup>1)</sup>	angebotene	Veränderung <sup>1)</sup>	mittlere Auslastung <sup>2)</sup>	aller Gäste	ausländischer Gäste
<b>Luftkurorte</b>	<b>246</b>	<b>-0,4</b>	<b>10 427</b>	<b>-1,1</b>	<b>29,0</b>	<b>2,8</b>	<b>2,8</b>
Hotels	77	+2,7	3 499	+4,2	30,8	2,1	2,3
Gasthöfe	24	-7,7	522	-6,8	23,3	1,8	1,9
Pensionen	29	-3,3	598	-4,5	19,2	3,1	4,2
Hotels garnis	11	-	184	+1,7	.	.	.
Erholungs-, Ferien-, Schulungsheime	22	+10,0	1 678	+4,6	38,0	3,4	4,0
Ferienhäuser, -wohnungen, -zentren	47	-4,1	2 263	-1,7	28,8	3,7	3,9
Hütten, Jugendherbergen u. Ä.	16	-5,9	1 010	-18,3	12,3	2,3	1,9
Vorsorge- und Reha-Kliniken	2	-	673	-	.	.	.
Campingplätze	18	+5,9	.	.	.	2,2	2,0
<b>Erholungsorte</b>	<b>303</b>	<b>-1,3</b>	<b>13 540</b>	<b>-0,6</b>	<b>22,1</b>	<b>2,8</b>	<b>3,1</b>
Hotels	100	-2,0	4 630	+3,0	25,4	2,0	2,4
Gasthöfe	24	-	394	+0,3	14,7	2,2	3,5
Pensionen	20	-4,8	449	-7,4	23,9	4,3	9,7
Hotels garnis	19	+11,8	808	+11,3	.	.	.
Erholungs-, Ferien-, Schulungsheime	38	-9,5	2 522	-6,1	19,2	2,8	3,1
Ferienhäuser, -wohnungen, -zentren	50	+4,2	2 104	-9,5	22,7	4,9	5,5
Hütten, Jugendherbergen u. Ä.	18	+5,9	2 120	+6,4	7,6	2,8	2,0
Vorsorge- und Reha-Kliniken	4	-	513	-	.	.	.
Campingplätze	30	-6,3	.	.	.	2,7	2,9
<b>Sonstige Gemeinden</b>	<b>3 346</b>	<b>+0,2</b>	<b>249 732</b>	<b>+4,6</b>	<b>37,4</b>	<b>2,0</b>	<b>1,8</b>
Hotels	1 464	+0,5	135 779	+6,4	36,7	1,7	1,7
Gasthöfe	200	+0,5	3 951	+1,2	20,3	2,1	2,0
Pensionen	135	-1,5	3 265	+1,6	27,1	3,5	5,1
Hotels garnis	802	-0,4	57 658	+3,9	39,2	1,7	1,8
Erholungs-, Ferien-, Schulungsheime	233	-	25 285	+1,2	32,6	5,0	5,9
Ferienhäuser, -wohnungen, -zentren	177	+4,7	7 911	+5,3	47,5	3,5	3,7
Hütten, Jugendherbergen u. Ä.	120	+0,8	9 879	-1,4	21,5	2,1	1,9
Vorsorge- und Reha-Kliniken	44	-2,2	6 004	+1,2	83,3	31,0	x
Campingplätze	171	-1,7	.	.	.	2,5	2,0
<b>Nordrhein-Westfalen</b>	<b>4 554</b>	<b>-0,4</b>	<b>319 291</b>	<b>+3,4</b>	<b>37,6</b>	<b>2,2</b>	<b>1,9</b>
<b>Hotels</b>	<b>1 849</b>	<b>+0,1</b>	<b>159 110</b>	<b>+5,5</b>	<b>36,8</b>	<b>1,7</b>	<b>1,8</b>
<b>Gasthöfe</b>	<b>298</b>	<b>-1,3</b>	<b>5 993</b>	<b>-1,2</b>	<b>20,7</b>	<b>2,1</b>	<b>2,2</b>
<b>Pensionen</b>	<b>278</b>	<b>-6,4</b>	<b>6 623</b>	<b>-4,3</b>	<b>26,3</b>	<b>3,6</b>	<b>4,7</b>
<b>Hotels garnis</b>	<b>886</b>	<b>+0,2</b>	<b>61 618</b>	<b>+3,9</b>	<b>38,9</b>	<b>1,7</b>	<b>1,8</b>
<b>Erholungs-, Ferien-, Schulungsheime</b>	<b>331</b>	<b>+0,3</b>	<b>33 456</b>	<b>+1,4</b>	<b>31,4</b>	<b>4,6</b>	<b>5,2</b>
<b>Ferienhäuser, -wohnungen, -zentren</b>	<b>379</b>	<b>+0,3</b>	<b>18 679</b>	<b>-1,1</b>	<b>37,2</b>	<b>3,7</b>	<b>3,9</b>
<b>Hütten, Jugendherbergen u. Ä.</b>	<b>177</b>	<b>+1,1</b>	<b>14 941</b>	<b>-0,2</b>	<b>18,5</b>	<b>2,2</b>	<b>1,9</b>
<b>Vorsorge- und Reha-Kliniken</b>	<b>109</b>	<b>-0,9</b>	<b>18 871</b>	<b>+0,8</b>	<b>74,0</b>	<b>29,5</b>	<b>x</b>
<b>Campingplätze</b>	<b>247</b>	<b>-0,8</b>	<b>.</b>	<b>.</b>	<b>.</b>	<b>2,5</b>	<b>2,0</b>

Anmerkungen Seite 9

## Noch: 2.2 Kapazität und Leistung der Beherbergungsstätten nach Gemeindegruppen und Betriebsarten

### Dezember 2022

Gemeindegruppe Betriebsart	Ankünfte				Übernachtungen			
	aller Gäste	Verände- rung <sup>1)</sup>	aus- ländischer Gäste	Verände- rung <sup>1)</sup>	aller Gäste	Verände- rung <sup>1)</sup>	aus- ländischer Gäste	Verände- rung <sup>1)</sup>
<b>Luftkurorte</b>	<b>33 415</b>	<b>+54,1</b>	<b>7 095</b>	<b>+88,6</b>	<b>93 892</b>	<b>+33,2</b>	<b>20 212</b>	<b>+66,1</b>
Hotels	15 849	+52,2	3 671	+67,0	32 544	+41,0	8 577	+55,1
Gasthöfe	2 042	+29,9	405	+204,5	3 732	+11,7	761	+73,0
Pensionen	1 063	-1,1	93	+121,4	3 339	+0,7	390	+3,4
Hotels garnis	.	.	.	.	.	.	.	.
Erholungs-, Ferien-, Schulungsheime	5 372	+195,5	1	-75,0	18 421	+96,6	4	-55,6
Ferienhäuser, -wohnungen, -zentren	5 524	+48,7	2 434	+118,7	20 207	+31,3	9 531	+82,3
Hütten, Jugendherbergen u. Ä.	1 653	+60,8	317	+403,2	3 856	+44,4	587	+331,6
Vorsorge- und Reha-Kliniken	.	.	.	.	.	.	.	.
Campingplätze	1 073	-18,1	41	-59,0	2 405	-14,9	81	-67,2
<b>Erholungsorte</b>	<b>34 950</b>	<b>+59,2</b>	<b>5 249</b>	<b>+73,2</b>	<b>97 562</b>	<b>+35,1</b>	<b>16 317</b>	<b>+50,9</b>
Hotels	17 799	+63,3	3 203	+104,3	35 578	+52,2	7 639	+105,9
Gasthöfe	806	+31,3	146	+52,1	1 797	+12,7	514	+34,2
Pensionen	637	+100,9	71	+65,1	2 720	+82,1	687	+103,3
Hotels garnis	.	.	.	.	.	.	.	.
Erholungs-, Ferien-, Schulungsheime	5 264	+125,3	149	x	14 685	+65,4	459	x
Ferienhäuser, -wohnungen, -zentren	3 007	+14,2	908	-2,4	14 745	+3,5	4 968	-4,7
Hütten, Jugendherbergen u. Ä.	1 783	+101,9	156	x	5 005	+124,5	315	x
Vorsorge- und Reha-Kliniken	.	.	.	.	.	.	.	.
Campingplätze	2 389	+19,8	117	+67,1	6 426	+18,0	341	+36,4
<b>Sonstige Gemeinden</b>	<b>1 441 733</b>	<b>+80,5</b>	<b>413 278</b>	<b>+126,0</b>	<b>2 829 802</b>	<b>+59,5</b>	<b>754 418</b>	<b>+106,9</b>
Hotels	897 775	+82,4	268 652	+124,9	1 493 676	+69,7	468 384	+113,9
Gasthöfe	11 683	+52,6	1 727	+77,3	24 293	+46,3	3 512	+38,5
Pensionen	7 574	+29,6	1 242	+9,8	26 145	+20,4	6 388	-9,1
Hotels garnis	395 803	+83,9	119 806	+122,0	679 010	+64,3	211 789	+103,8
Erholungs-, Ferien-, Schulungsheime	48 726	+76,0	986	+168,7	243 381	+75,8	5 772	+37,7
Ferienhäuser, -wohnungen, -zentren	32 635	+49,1	10 245	+214,4	115 627	+21,2	37 400	+101,7
Hütten, Jugendherbergen u. Ä.	30 014	+149,6	9 073	+217,6	62 133	+106,4	16 970	+166,7
Vorsorge- und Reha-Kliniken	4 981	-2,2	9	-67,9	154 542	+2,4	1 192	-12,7
Campingplätze	12 542	+11,4	1 538	+82,4	30 995	+13,0	3 011	+67,3
<b>Nordrhein-Westfalen</b>	<b>1 668 724</b>	<b>+75,5</b>	<b>466 190</b>	<b>+120,0</b>	<b>3 639 477</b>	<b>+49,5</b>	<b>887 317</b>	<b>+99,6</b>
<b>Hotels</b>	<b>1 019 642</b>	<b>+77,0</b>	<b>299 848</b>	<b>+117,2</b>	<b>1 747 085</b>	<b>+63,8</b>	<b>535 998</b>	<b>+105,3</b>
<b>Gasthöfe</b>	<b>17 587</b>	<b>+43,0</b>	<b>2 690</b>	<b>+83,4</b>	<b>37 776</b>	<b>+33,2</b>	<b>6 022</b>	<b>+44,8</b>
<b>Pensionen</b>	<b>14 312</b>	<b>+21,9</b>	<b>2 135</b>	<b>+12,5</b>	<b>50 936</b>	<b>+12,9</b>	<b>10 113</b>	<b>-2,4</b>
<b>Hotels garnis</b>	<b>419 290</b>	<b>+85,1</b>	<b>126 904</b>	<b>+124,7</b>	<b>719 784</b>	<b>+65,0</b>	<b>223 398</b>	<b>+106,2</b>
<b>Erholungs-, Ferien-, Schulungsheime</b>	<b>68 221</b>	<b>+94,4</b>	<b>1 380</b>	<b>+212,2</b>	<b>311 008</b>	<b>+79,9</b>	<b>7 139</b>	<b>+58,5</b>
<b>Ferienhäuser, -wohnungen, -zentren</b>	<b>57 873</b>	<b>+39,1</b>	<b>20 546</b>	<b>+126,8</b>	<b>213 199</b>	<b>+19,3</b>	<b>79 414</b>	<b>+79,0</b>
<b>Hütten, Jugendherbergen u. Ä.</b>	<b>36 955</b>	<b>+148,8</b>	<b>10 175</b>	<b>+239,8</b>	<b>79 978</b>	<b>+114,4</b>	<b>18 951</b>	<b>+185,9</b>
<b>Vorsorge- und Reha-Kliniken</b>	<b>14 567</b>	<b>+1,1</b>	<b>10</b>	<b>-74,4</b>	<b>429 352</b>	<b>+1,0</b>	<b>1 316</b>	<b>-26,0</b>
<b>Campingplätze</b>	<b>20 277</b>	<b>+12,2</b>	<b>2 502</b>	<b>+71,8</b>	<b>50 359</b>	<b>+13,3</b>	<b>4 966</b>	<b>+52,6</b>

Anmerkungen Seite 9

## 2.3 Kapazität und Leistung der Beherbergungsstätten nach Reisegebieten und Betriebsarten

Dezember 2022

Reisegebiet Betriebsart	Betriebe		Betten			Mittlere Aufenthaltsdauer <sup>3)</sup>	
	geöffnete	Veränderung <sup>1)</sup>	angebotene	Veränderung <sup>1)</sup>	mittlere Auslastung <sup>2)</sup>	aller Gäste	ausländischer Gäste
<b>Eifel und Region Aachen</b>	<b>358</b>	<b>-3,2</b>	<b>19 039</b>	<b>+1,7</b>	<b>33,5</b>	<b>2,3</b>	<b>2,0</b>
Hotels	110	-3,5	6 241	+3,4	41,6	1,8	1,8
Gasthöfe	16	-5,9	392	-3,4	.	.	.
Pensionen	14	-26,3	227	-24,8	15,8	2,3	2,1
Hotels garnis	61	-1,6	3 198	+7,5	40,6	1,7	1,5
Erholungs-, Ferien-, Schulungsheime	39	-2,5	2 774	-1,0	27,9	5,7	2,2
Ferienhäuser, -wohnungen, -zentren	57	-	3 196	-8,9	.	.	.
Hütten, Jugendherbergen u. Ä.	30	+7,1	2 563	+17,6	12,9	2,2	1,9
Vorsorge- und Reha-Kliniken	4	-20,0	448	-12,8	70,9	24,0	56,0
Campingplätze	27	-3,6	.	.	.	2,3	1,9
<b>Niederrhein</b>	<b>499</b>	<b>+0,4</b>	<b>28 005</b>	<b>+1,8</b>	<b>31,7</b>	<b>2,2</b>	<b>2,2</b>
Hotels	206	+0,5	15 667	+1,3	31,2	1,7	1,9
Gasthöfe	33	-2,9	731	-1,7	22,8	2,1	2,3
Pensionen	20	-	579	+5,1	27,7	2,5	1,9
Hotels garnis	96	-1,0	4 613	+4,2	30,1	2,1	2,4
Erholungs-, Ferien-, Schulungsheime	22	-4,3	2 471	-1,9	23,8	3,3	1,7
Ferienhäuser, -wohnungen, -zentren	44	+10,0	1 040	+18,5	36,6	4,2	7,0
Hütten, Jugendherbergen u. Ä.	19	+5,6	1 725	-1,5	10,4	2,2	1,4
Vorsorge- und Reha-Kliniken	8	-	1 179	+2,1	93,9	29,3	x
Campingplätze	51	-1,9	.	.	.	2,3	2,0
<b>Münsterland</b>	<b>537</b>	<b>+0,6</b>	<b>27 455</b>	<b>+4,6</b>	<b>35,5</b>	<b>2,6</b>	<b>1,9</b>
Hotels	255	-	13 359	+6,6	31,2	1,8	1,8
Gasthöfe	41	+5,1	703	+8,2	17,2	1,7	1,3
Pensionen	32	-	863	+5,6	23,3	3,5	5,8
Hotels garnis	52	+4,0	2 924	+5,9	.	.	.
Erholungs-, Ferien-, Schulungsheime	48	-4,0	6 565	+0,9	.	.	.
Ferienhäuser, -wohnungen, -zentren	48	-	1 268	+6,0	34,0	3,1	4,0
Hütten, Jugendherbergen u. Ä.	14	-	1 127	-	18,5	2,0	1,6
Vorsorge- und Reha-Kliniken	5	-	646	-0,9	76,5	26,9	-
Campingplätze	42	+2,4	.	.	.	3,5	2,3
<b>Teutoburger Wald</b>	<b>644</b>	<b>-0,2</b>	<b>35 993</b>	<b>-1,5</b>	<b>38,5</b>	<b>3,6</b>	<b>2,6</b>
Hotels	252	+1,6	14 241	-0,6	31,2	2,0	2,2
Gasthöfe	53	+1,9	956	+1,5	14,9	2,2	4,4
Pensionen	83	-3,5	2 167	-6,0	24,7	4,5	9,6
Hotels garnis	72	+2,9	3 567	-4,8	35,5	1,9	2,3
Erholungs-, Ferien-, Schulungsheime	46	+7,0	3 727	+4,9	23,9	2,7	2,9
Ferienhäuser, -wohnungen, -zentren	39	-11,4	1 256	-0,7	23,8	4,9	6,2
Hütten, Jugendherbergen u. Ä.	23	-11,5	1 595	-18,7	15,8	2,8	6,9
Vorsorge- und Reha-Kliniken	39	-	8 484	+0,5	69,8	28,1	-
Campingplätze	37	-	.	.	.	2,2	1,2
<b>Sauerland</b>	<b>757</b>	<b>-2,7</b>	<b>39 340</b>	<b>-2,5</b>	<b>36,9</b>	<b>3,1</b>	<b>3,1</b>
Hotels	250	-	14 270	+1,4	35,0	2,2	2,6
Gasthöfe	92	-8,0	2 029	-7,4	22,7	2,3	2,9
Pensionen	86	-9,5	1 877	-6,5	26,3	3,0	3,4
Hotels garnis	38	-	1 640	-9,9	.	.	.
Erholungs-, Ferien-, Schulungsheime	50	-2,0	4 520	-2,8	.	.	.
Ferienhäuser, -wohnungen, -zentren	142	-2,1	10 362	-3,0	40,5	3,5	3,6
Hütten, Jugendherbergen u. Ä.	33	-5,7	1 444	-19,1	16,1	3,3	-
Vorsorge- und Reha-Kliniken	21	-	3 198	+2,0	72,2	29,8	-
Campingplätze	45	+4,7	.	.	.	2,9	2,5
<b>Siegerland-Wittgenstein</b>	<b>91</b>	<b>-7,1</b>	<b>4 669</b>	<b>-1,7</b>	<b>33,0</b>	<b>3,6</b>	<b>2,7</b>
Hotels	41	-4,7	2 012	-1,9	30,4	1,9	2,2
Gasthöfe	11	-	181	-	16,0	2,1	1,5
Pensionen	7	-36,4	112	-32,9	27,3	4,5	61,0
Hotels garnis	9	-10,0	560	-1,4	17,2	3,2	6,6
Erholungs-, Ferien-, Schulungsheime	11	-	819	+1,5	9,8	2,8	5,9
Ferienhäuser, -wohnungen, -zentren	5	-	75	-1,3	19,8	3,7	5,0
Hütten, Jugendherbergen u. Ä.	1	-	20	-39,4	.	.	.
Vorsorge- und Reha-Kliniken	4	-	890	+2,8	75,4	38,2	-
Campingplätze	2	-	.	.	.	.	.

Anmerkungen Seite 9

## Noch: 2.3 Kapazität und Leistung der Beherbergungsstätten nach Reisegebieten und Betriebsarten

### Dezember 2022

Reisegebiet Betriebsart	Ankünfte				Übernachtungen			
	aller Gäste	Verände- rung <sup>1)</sup>	aus- ländischer Gäste	Verände- rung <sup>1)</sup>	aller Gäste	Verände- rung <sup>1)</sup>	aus- ländischer Gäste	Verände- rung <sup>1)</sup>
<b>Eifel und Region Aachen</b>	<b>88 571</b>	<b>+63,3</b>	<b>32 829</b>	<b>+107,8</b>	<b>200 102</b>	<b>+42,5</b>	<b>64 494</b>	<b>+88,9</b>
Hotels	43 208	+46,2	18 342	+74,1	77 418	+40,0	32 896	+72,8
Gasthöfe	.	.	.	.	.	.	.	.
Pensionen	476	-9,2	169	+59,4	1 098	-27,7	355	-20,9
Hotels garnis	23 115	+103,0	8 357	+215,4	38 819	+78,1	12 819	+189,0
Erholungs-, Ferien-, Schulungsheime	4 074	+68,4	81	+252,2	23 105	+65,2	178	+165,7
Ferienhäuser, -wohnungen, -zentren	.	.	.	.	.	.	.	.
Hütten, Jugendherbergen u. Ä.	4 553	+146,8	1 171	x	10 010	+134,1	2 267	x
Vorsorge- und Reha-Kliniken	410	-2,1	1	-85,7	9 843	-6,4	56	-73,1
Campingplätze	3 505	+55,8	718	+102,8	7 917	+36,0	1 336	+85,0
<b>Niederrhein</b>	<b>124 156</b>	<b>+61,1</b>	<b>24 335</b>	<b>+114,6</b>	<b>273 093</b>	<b>+45,9</b>	<b>52 836</b>	<b>+105,5</b>
Hotels	84 433	+69,5	18 538	+110,3	145 625	+66,3	35 768	+125,4
Gasthöfe	2 328	+45,8	339	+194,8	4 975	+40,7	763	+83,0
Pensionen	1 744	+60,0	162	+31,7	4 328	+75,7	314	-16,5
Hotels garnis	20 345	+55,6	4 139	+173,0	42 059	+43,3	10 073	+110,4
Erholungs-, Ferien-, Schulungsheime	4 953	+61,8	91	+237,0	16 277	+32,8	151	+64,1
Ferienhäuser, -wohnungen, -zentren	2 815	+77,7	556	+243,2	11 811	+57,4	3 866	+86,3
Hütten, Jugendherbergen u. Ä.	2 486	+43,7	46	+4,5	5 582	+36,5	64	-63,2
Vorsorge- und Reha-Kliniken	1 149	+2,2	4	-81,8	33 647	+5,5	926	-5,4
Campingplätze	3 903	-2,4	460	-10,3	8 789	+3,3	911	-2,6
<b>Münsterland</b>	<b>115 914</b>	<b>+61,7</b>	<b>18 898</b>	<b>+125,9</b>	<b>303 080</b>	<b>+61,1</b>	<b>36 802</b>	<b>+85,0</b>
Hotels	70 701	+68,4	12 533	+170,3	123 809	+57,7	23 082	+109,6
Gasthöfe	2 206	+53,5	621	+44,4	3 717	+45,9	817	+37,5
Pensionen	1 661	+56,1	254	+130,9	5 755	+18,4	1 471	+17,8
Hotels garnis	.	.	.	.	.	.	.	.
Erholungs-, Ferien-, Schulungsheime	.	.	.	.	.	.	.	.
Ferienhäuser, -wohnungen, -zentren	4 329	+62,2	702	+170,0	13 371	+40,4	2 803	+57,7
Hütten, Jugendherbergen u. Ä.	3 295	+277,0	423	x	6 466	+164,6	692	x
Vorsorge- und Reha-Kliniken	569	-10,4	-	-	15 324	+1,8	-	-
Campingplätze	3 263	+14,6	423	+44,9	11 379	+30,3	975	+30,2
<b>Teutoburger Wald</b>	<b>117 092</b>	<b>+61,4</b>	<b>9 423</b>	<b>+82,0</b>	<b>422 351</b>	<b>+21,4</b>	<b>24 569</b>	<b>+41,2</b>
Hotels	68 912	+56,2	6 022	+74,6	134 766	+40,8	13 259	+65,0
Gasthöfe	1 963	+50,9	98	+60,7	4 348	+49,2	436	+83,2
Pensionen	3 488	+30,9	252	+18,3	15 563	+11,4	2 421	-20,6
Hotels garnis	20 429	+91,4	2 300	+123,3	37 932	+52,3	5 219	+64,8
Erholungs-, Ferien-, Schulungsheime	9 585	+178,5	129	+130,4	26 254	+89,3	372	+207,4
Ferienhäuser, -wohnungen, -zentren	1 875	+0,3	321	+32,6	9 110	+1,0	1 982	+26,4
Hütten, Jugendherbergen u. Ä.	2 600	+213,3	86	+79,2	7 319	+124,0	593	-25,1
Vorsorge- und Reha-Kliniken	6 518	+5,5	-	-100,0	183 260	+1,6	26	-87,3
Campingplätze	1 722	+16,5	215	+186,7	3 799	-1,4	261	+17,6
<b>Sauerland</b>	<b>141 520</b>	<b>+33,6</b>	<b>29 008</b>	<b>+81,1</b>	<b>439 255</b>	<b>+18,5</b>	<b>89 207</b>	<b>+64,0</b>
Hotels	67 202	+37,2	12 669	+63,4	144 814	+25,6	32 727	+50,2
Gasthöfe	6 091	+23,4	854	+43,5	14 118	+15,2	2 511	+11,0
Pensionen	4 801	+9,8	826	+16,5	14 640	-1,1	2 774	+20,7
Hotels garnis	.	.	.	.	.	.	.	.
Erholungs-, Ferien-, Schulungsheime	.	.	.	.	.	.	.	.
Ferienhäuser, -wohnungen, -zentren	36 724	+26,8	13 263	+114,8	128 154	+15,0	47 993	+85,9
Hütten, Jugendherbergen u. Ä.	1 600	+121,9	-	-	5 290	+178,7	-	-
Vorsorge- und Reha-Kliniken	2 321	+2,6	-	-	69 132	+0,4	-	-
Campingplätze	3 291	-15,0	252	+51,8	9 652	-11,1	621	+26,2
<b>Siegerland-Wittgenstein</b>	<b>12 907</b>	<b>+50,4</b>	<b>2 006</b>	<b>+88,4</b>	<b>46 647</b>	<b>+18,3</b>	<b>5 344</b>	<b>+80,4</b>
Hotels	9 717	+55,1	1 776	+95,8	18 017	+52,9	3 861	+94,9
Gasthöfe	420	+28,0	17	+41,7	865	+25,9	25	+25,0
Pensionen	195	+6,0	2	-81,8	886	+22,9	122	+43,5
Hotels garnis	910	+36,2	142	+121,9	2 927	+46,3	933	+141,1
Erholungs-, Ferien-, Schulungsheime	900	+117,9	21	-38,2	2 490	+77,1	123	-50,4
Ferienhäuser, -wohnungen, -zentren	123	+48,2	48	+45,5	461	-1,1	238	+1,7
Hütten, Jugendherbergen u. Ä.	.	.	.	.	.	.	.	.
Vorsorge- und Reha-Kliniken	544	-2,2	-	-	20 796	-3,8	42	x
Campingplätze	.	.	.	.	.	.	.	.

Anmerkungen Seite 9

## Noch: 2.3 Kapazität und Leistung der Beherbergungsstätten nach Reisegebieten und Betriebsarten

### Dezember 2022

Reisegebiet Betriebsart	Betriebe		Betten			Mittlere Aufenthaltsdauer <sup>3)</sup>	
	geöffnete	Veränderung <sup>1)</sup>	angebotene	Veränderung <sup>1)</sup>	mittlere Auslastung <sup>2)</sup>	aller Gäste	ausländischer Gäste
<b>Bergisches Land</b>	<b>172</b>	<b>-</b>	<b>9 984</b>	<b>+1,9</b>	<b>28,5</b>	<b>2,8</b>	<b>2,1</b>
Hotels	77	-2,5	3 764	-4,1	24,0	1,7	1,7
Gasthöfe	5	-	63	-22,2	18,5	2,1	1,7
Pensionen	7	+40,0	126	+59,5	26,1	2,3	2,1
Hotels garnis	19	+5,6	967	+17,1	28,2	2,4	3,1
Erholungs-, Ferien-, Schulungsheime	30	-	2 552	+4,7	22,0	2,3	2,8
Ferienhäuser, -wohnungen, -zentren	5	-16,7	115	-15,4	.	.	.
Hütten, Jugendherbergen u. Ä.	12	+9,1	1 073	+13,3	10,1	2,3	3,6
Vorsorge- und Reha-Kliniken	10	-	1 324	-2,9	68,3	27,9	x
Campingplätze	7	-12,5	.	.	.	.	.
<b>Bonn und Rhein-Sieg-Kreis</b>	<b>209</b>	<b>-1,4</b>	<b>18 193</b>	<b>+7,5</b>	<b>33,7</b>	<b>2,0</b>	<b>2,2</b>
Hotels	92	-2,1	9 807	+12,1	31,7	1,8	2,0
Gasthöfe	13	-7,1	264	-7,0	.	.	.
Pensionen	4	-20,0	69	-33,7	.	.	.
Hotels garnis	57	-6,6	4 244	+1,0	40,8	1,9	2,4
Erholungs-, Ferien-, Schulungsheime	24	+9,1	2 595	+8,3	28,5	2,8	3,7
Ferienhäuser, -wohnungen, -zentren	7	+40,0	222	+8,8	54,9	12,9	7,3
Hütten, Jugendherbergen u. Ä.	5	-	709	-	.	.	.
Vorsorge- und Reha-Kliniken	3	-	283	-	77,1	38,9	-
Campingplätze	4	+33,3	.	.	.	1,5	2,5
<b>Köln und Rhein-Erft-Kreis</b>	<b>361</b>	<b>+0,3</b>	<b>43 437</b>	<b>+4,3</b>	<b>48,4</b>	<b>1,8</b>	<b>1,8</b>
Hotels	150	+2,7	25 354	+6,5	47,6	1,7	1,8
Gasthöfe	11	-	210	-0,9	.	.	.
Pensionen	7	-12,5	236	-4,8	.	.	.
Hotels garnis	158	-1,9	13 534	+1,9	46,4	1,6	1,7
Erholungs-, Ferien-, Schulungsheime	11	-	1 827	-1,5	64,4	31,0	x
Ferienhäuser, -wohnungen, -zentren	9	+12,5	363	+8,7	57,0	10,3	12,0
Hütten, Jugendherbergen u. Ä.	6	-	1 492	-	.	.	.
Vorsorge- und Reha-Kliniken	4	-	421	+5,3	.	.	.
Campingplätze	5	-	.	.	.	.	.
<b>Düsseldorf und Kreis Mettmann</b>	<b>301</b>	<b>+3,1</b>	<b>40 820</b>	<b>+14,6</b>	<b>39,6</b>	<b>1,6</b>	<b>1,6</b>
Hotels	124	+4,2	27 229	+16,9	39,9	1,6	1,6
Gasthöfe	4	-	78	+4,0	22,6	3,9	-
Pensionen	3	-	45	-	36,8	1,6	1,6
Hotels garnis	156	+0,6	12 054	+8,8	40,7	1,7	1,7
Erholungs-, Ferien-, Schulungsheime	5	-	435	+16,9	.	.	.
Ferienhäuser, -wohnungen, -zentren	4	+100,0	211	x	.	.	.
Hütten, Jugendherbergen u. Ä.	5	+25,0	768	+3,4	.	.	.
Vorsorge- und Reha-Kliniken	-	-	-	-	-	-	-
Campingplätze	-	-	.	.	.	-	-
<b>Ruhrgebiet</b>	<b>553</b>	<b>+2,4</b>	<b>46 433</b>	<b>+3,3</b>	<b>36,7</b>	<b>1,9</b>	<b>1,7</b>
Hotels	252	-0,4	24 343	+1,8	36,5	1,6	1,7
Gasthöfe	19	+26,7	386	+29,5	20,1	1,9	1,5
Pensionen	14	+16,7	302	+10,6	34,4	3,7	6,5
Hotels garnis	151	+5,6	12 812	+6,2	35,9	1,7	1,7
Erholungs-, Ferien-, Schulungsheime	37	+2,8	4 109	+1,2	29,4	3,8	2,1
Ferienhäuser, -wohnungen, -zentren	19	+5,6	571	-2,2	39,3	3,7	3,8
Hütten, Jugendherbergen u. Ä.	26	+4,0	2 238	+2,7	20,3	2,6	1,8
Vorsorge- und Reha-Kliniken	9	-	1 672	+5,4	84,4	30,9	-
Campingplätze	26	-10,3	.	.	.	2,4	1,9
<b>Bergisches Städtedreieck</b>	<b>72</b>	<b>-2,7</b>	<b>5 923</b>	<b>+4,4</b>	<b>30,8</b>	<b>2,2</b>	<b>1,9</b>
Hotels	40	-2,4	2 823	+3,9	34,6	1,7	1,9
Gasthöfe	-	-	-	-	-	-	-
Pensionen	1	-	20	-	.	.	.
Hotels garnis	17	-10,5	1 505	-1,0	26,9	2,0	1,8
Erholungs-, Ferien-, Schulungsheime	8	-	1 062	+2,9	18,4	4,0	3,5
Ferienhäuser, -wohnungen, -zentren	-	-	-	-	-	-	-
Hütten, Jugendherbergen u. Ä.	3	+50,0	187	+206,6	1,7	2,0	-
Vorsorge- und Reha-Kliniken	2	-	326	-	.	.	.
Campingplätze	1	-	.	.	.	.	.
<b>Nordrhein-Westfalen</b>	<b>4 554</b>	<b>-0,4</b>	<b>319 291</b>	<b>+3,4</b>	<b>37,6</b>	<b>2,2</b>	<b>1,9</b>
Hotels	1 849	+0,1	159 110	+5,5	36,8	1,7	1,8
Gasthöfe	298	-1,3	5 993	-1,2	20,7	2,1	2,2
Pensionen	278	-6,4	6 623	-4,3	26,3	3,6	4,7
Hotels garnis	886	+0,2	61 618	+3,9	38,9	1,7	1,8
Erholungs-, Ferien-, Schulungsheime	331	+0,3	33 456	+1,4	31,4	4,6	5,2
Ferienhäuser, -wohnungen, -zentren	379	+0,3	18 679	-1,1	37,2	3,7	3,9
Hütten, Jugendherbergen u. Ä.	177	+1,1	14 941	-0,2	18,5	2,2	1,9
Vorsorge- und Reha-Kliniken	109	-0,9	18 871	+0,8	74,0	29,5	x
Campingplätze	247	-0,8	.	.	.	2,5	2,0

Anmerkungen Seite 9

## Noch: 2.3 Kapazität und Leistung der Beherbergungsstätten nach Reisegebieten und Betriebsarten

### Dezember 2022

Reisegebiet Betriebsart	Ankünfte				Übernachtungen			
	aller Gäste	Verände- rung <sup>1)</sup>	aus- ländischer Gäste	Verände- rung <sup>1)</sup>	aller Gäste	Verände- rung <sup>1)</sup>	aus- ländischer Gäste	Verände- rung <sup>1)</sup>
<b>Bergisches Land</b>	<b>30 044</b>	<b>+72,2</b>	<b>3 981</b>	<b>+195,5</b>	<b>84 973</b>	<b>+29,6</b>	<b>8 229</b>	<b>+112,0</b>
Hotels	16 462	+60,1	2 900	+169,0	27 397	+27,9	4 910	+90,4
Gasthöfe	159	+93,9	30	+400,0	336	+49,3	50	+233,3
Pensionen	440	x	136	x	1 018	+153,9	288	+87,0
Hotels garnis	3 391	+83,6	532	+245,5	8 175	+56,2	1 632	+179,9
Erholungs-, Ferien-, Schulungsheime	7 005	+122,5	353	+310,5	16 298	+133,5	1 003	+368,7
Ferienhäuser, -wohnungen, -zentren	.	.	.	.	.	.	.	.
Hütten, Jugendherbergen u. Ä.	1 342	+86,6	14	x	3 032	+68,5	51	+325,0
Vorsorge- und Reha-Kliniken	1 004	-5,8	1	x	28 020	-2,4	196	-32,2
Campingplätze	.	.	.	.	.	.	.	.
<b>Bonn und Rhein-Sieg-Kreis</b>	<b>91 178</b>	<b>+93,3</b>	<b>15 709</b>	<b>+131,4</b>	<b>183 881</b>	<b>+62,6</b>	<b>34 957</b>	<b>+106,6</b>
Hotels	53 121	+84,9	9 493	+122,3	93 861	+64,7	19 406	+110,4
Gasthöfe	.	.	.	.	.	.	.	.
Pensionen	.	.	.	.	.	.	.	.
Hotels garnis	27 472	+89,5	5 371	+127,7	51 882	+56,0	12 659	+101,1
Erholungs-, Ferien-, Schulungsheime	7 464	+223,4	301	+342,6	21 078	+173,7	1 111	+400,5
Ferienhäuser, -wohnungen, -zentren	294	+12,2	89	+64,8	3 778	+2,0	653	-24,2
Hütten, Jugendherbergen u. Ä.	.	.	.	.	.	.	.	.
Vorsorge- und Reha-Kliniken	174	-17,5	-	-	6 762	-11,4	-	-
Campingplätze	132	+144,4	4	x	192	+86,4	10	x
<b>Köln und Rhein-Erft-Kreis</b>	<b>354 309</b>	<b>+85,3</b>	<b>142 692</b>	<b>+124,1</b>	<b>635 304</b>	<b>+72,1</b>	<b>256 754</b>	<b>+114,0</b>
Hotels	218 126	+80,4	93 216	+128,2	361 370	+73,9	164 940	+127,8
Gasthöfe	.	.	.	.	.	.	.	.
Pensionen	.	.	.	.	.	.	.	.
Hotels garnis	119 129	+93,9	42 383	+114,0	189 281	+70,4	72 050	+99,5
Erholungs-, Ferien-, Schulungsheime	1 177	+130,8	3	+200,0	36 482	+94,7	3 129	+7,3
Ferienhäuser, -wohnungen, -zentren	625	+33,0	211	+54,0	6 418	+17,2	2 525	+46,0
Hütten, Jugendherbergen u. Ä.	.	.	.	.	.	.	.	.
Vorsorge- und Reha-Kliniken	.	.	.	.	.	.	.	.
Campingplätze	.	.	.	.	.	.	.	.
<b>Düsseldorf und Kreis Mettmann</b>	<b>299 710</b>	<b>+101,9</b>	<b>124 795</b>	<b>+128,0</b>	<b>482 252</b>	<b>+91,7</b>	<b>204 729</b>	<b>+112,2</b>
Hotels	207 403	+101,5	84 729	+120,1	323 397	+91,8	136 883	+104,3
Gasthöfe	139	+17,8	-	-100,0	546	+40,0	204	+164,9
Pensionen	247	+292,1	144	+213,0	392	+186,1	237	+200,0
Hotels garnis	87 124	+98,7	37 867	+136,6	147 518	+87,2	63 296	+121,0
Erholungs-, Ferien-, Schulungsheime	.	.	.	.	.	.	.	.
Ferienhäuser, -wohnungen, -zentren	.	.	.	.	.	.	.	.
Hütten, Jugendherbergen u. Ä.	.	.	.	.	.	.	.	.
Vorsorge- und Reha-Kliniken	-	-	-	-	-	-	-	-
Campingplätze	-	-	-	-	-	-	-	-
<b>Ruhrgebiet</b>	<b>269 028</b>	<b>+88,2</b>	<b>58 379</b>	<b>+125,1</b>	<b>516 081</b>	<b>+58,6</b>	<b>101 548</b>	<b>+105,8</b>
Hotels	163 581	+95,0	36 508	+126,3	267 795	+77,1	62 235	+108,2
Gasthöfe	1 240	+111,2	126	+46,5	2 338	+81,9	190	+54,5
Pensionen	863	+88,0	50	+25,0	3 195	+80,3	323	-8,0
Hotels garnis	83 593	+83,9	20 026	+115,7	138 466	+64,9	34 246	+100,8
Erholungs-, Ferien-, Schulungsheime	9 625	+43,2	91	+167,6	36 387	+29,4	190	-24,3
Ferienhäuser, -wohnungen, -zentren	1 870	+166,0	779	x	6 910	+24,3	2 925	+144,6
Hütten, Jugendherbergen u. Ä.	4 806	+129,6	697	+218,3	12 449	+68,2	1 247	+218,1
Vorsorge- und Reha-Kliniken	1 414	-4,2	-	-	43 739	+3,1	-	-
Campingplätze	2 036	+28,2	102	+148,8	4 802	+29,6	192	+90,1
<b>Bergisches Städtedreieck</b>	<b>24 295</b>	<b>+81,7</b>	<b>4 135</b>	<b>+153,8</b>	<b>52 458</b>	<b>+46,3</b>	<b>7 848</b>	<b>+129,1</b>
Hotels	16 776	+95,5	3 122	+175,3	28 816	+77,5	6 031	+159,0
Gasthöfe	-	-	-	-	-	-	-	-
Pensionen	.	.	.	.	.	.	.	.
Hotels garnis	5 993	+59,1	1 009	+104,3	11 772	+31,9	1 803	+65,0
Erholungs-, Ferien-, Schulungsheime	1 238	+59,5	2	+100,0	4 894	+29,8	7	+75,0
Ferienhäuser, -wohnungen, -zentren	-	-	-	-	-	-	-	-
Hütten, Jugendherbergen u. Ä.	48	+300,0	-	-	96	+88,2	-	-
Vorsorge- und Reha-Kliniken	.	.	.	.	.	.	.	.
Campingplätze	.	.	.	.	.	.	.	.
<b>Nordrhein-Westfalen</b>	<b>1 668 724</b>	<b>+75,5</b>	<b>466 190</b>	<b>+120,0</b>	<b>3 639 477</b>	<b>+49,5</b>	<b>887 317</b>	<b>+99,6</b>
Hotels	1 019 642	+77,0	299 848	+117,2	1 747 085	+63,8	535 998	+105,3
Gasthöfe	17 587	+43,0	2 690	+83,4	37 776	+33,2	6 022	+44,8
Pensionen	14 312	+21,9	2 135	+12,5	50 936	+12,9	10 113	-2,4
Hotels garnis	419 290	+85,1	126 904	+124,7	719 784	+65,0	223 398	+106,2
Erholungs-, Ferien-, Schulungsheime	68 221	+94,4	1 380	+212,2	311 008	+79,9	7 139	+58,5
Ferienhäuser, -wohnungen, -zentren	57 873	+39,1	20 546	+126,8	213 199	+19,3	79 414	+79,0
Hütten, Jugendherbergen u. Ä.	36 955	+148,8	10 175	+239,8	79 978	+114,4	18 951	+185,9
Vorsorge- und Reha-Kliniken	14 567	+1,1	10	-74,4	429 352	+1,0	1 316	-26,0
Campingplätze	20 277	+12,2	2 502	+71,8	50 359	+13,3	4 966	+52,6

Anmerkungen Seite 9



## 2.4 Leistung der Beherbergungsstätten nach Reisegebieten und Herkunftsländern

Dezember 2022

Reisegebiet Herkunftsland (ständiger Wohnsitz)	Ankünfte		Übernachtungen			Mittlere Aufenthalts- dauer <sup>3)</sup>
	aller Gäste	Verän- derung <sup>1)</sup>	aller Gäste	Verän- derung <sup>1)</sup>	Anteil <sup>2)</sup>	
<b>Eifel und Region Aachen</b>	<b>88 571</b>	<b>+63,3</b>	<b>200 102</b>	<b>+42,5</b>	<b>100</b>	<b>2,3</b>
<b>Bundesrepublik Deutschland</b>	<b>55 742</b>	<b>+45,0</b>	<b>135 608</b>	<b>+27,6</b>	<b>67,8</b>	<b>2,4</b>
<b>Ausland</b>	<b>32 829</b>	<b>+107,8</b>	<b>64 494</b>	<b>+88,9</b>	<b>32,2</b>	<b>2,0</b>
<b>Europa</b>	<b>30 083</b>	<b>+116,7</b>	<b>58 923</b>	<b>+97,0</b>	<b>91,4</b>	<b>2,0</b>
EU-Länder	28 492	+115,6	55 753	+96,5	86,4	2,0
Belgien	8 254	+99,3	13 567	+78,2	21,0	1,6
Bulgarien	48	+128,6	137	+270,3	0,2	2,9
Dänemark	115	+51,3	162	+51,4	0,3	1,4
Estland	11	-47,6	17	-56,4	-	1,5
Finnland	55	+139,1	101	+159,0	0,2	1,8
Frankreich	3 488	+177,0	5 463	+161,9	8,5	1,6
Griechenland	119	+197,5	303	+283,5	0,5	2,5
Republik Irland	79	+364,7	131	+351,7	0,2	1,7
Italien	398	+103,1	759	+75,3	1,2	1,9
Kroatien	55	+89,7	72	-52,6	0,1	1,3
Lettland	27	+42,1	38	+72,7	0,1	1,4
Litauen	39	+225,0	186	x	0,3	4,8
Luxemburg	510	+35,6	850	+28,2	1,3	1,7
Malta	18	+38,5	38	+35,7	0,1	2,1
Niederlande	10 257	+78,9	23 077	+66,8	35,8	2,2
Österreich	266	+21,5	506	+11,5	0,8	1,9
Polen	378	+71,0	1 157	+60,5	1,8	3,1
Portugal	106	+404,8	283	x	0,4	2,7
Rumänien	172	+330,0	393	+318,1	0,6	2,3
Schweden	126	+147,1	196	+60,7	0,3	1,6
Slowakische Republik	66	+32,0	243	+12,5	0,4	3,7
Slowenien	55	+83,3	134	-20,7	0,2	2,4
Spanien	478	+170,1	810	+53,4	1,3	1,7
Tschechische Republik	92	+64,3	171	-26,0	0,3	1,9
Ungarn	86	+152,9	404	+438,7	0,6	4,7
Vereinigtes Königreich	3 192	x	6 550	x	10,2	2,1
Zypern	2	-66,7	5	-64,3	-	2,5
Island	10	-16,7	24	+20,0	-	2,4
Norwegen	64	+220,0	148	+362,5	0,2	2,3
Russland	70	+94,4	139	+78,2	0,2	2,0
Schweiz	501	+73,4	989	+42,9	1,5	2,0
Türkei	198	+102,0	385	+105,9	0,6	1,9
Ukraine	127	+188,6	253	+153,0	0,4	2,0
sonstige europäische Länder	621	+263,2	1 232	+193,3	1,9	2,0
<b>Afrika</b>	<b>148</b>	<b>+78,3</b>	<b>364</b>	<b>+88,6</b>	<b>0,6</b>	<b>2,5</b>
Republik Südafrika	91	x	236	x	0,4	2,6
sonstige afrikanische Länder	57	-25,0	128	-22,4	0,2	2,2
<b>Asien</b>	<b>898</b>	<b>+0,4</b>	<b>1 806</b>	<b>-5,1</b>	<b>2,8</b>	<b>2,0</b>
Arabische Golfstaaten	258	-60,8	525	-57,9	0,8	2,0
Volksrepublik China und Hongkong	108	+125,0	188	+17,5	0,3	1,7
Indien	54	+92,9	114	-9,5	0,2	2,1
Israel	42	+281,8	166	x	0,3	4,0
Japan	146	+403,4	286	x	0,4	2,0
Südkorea	71	+173,1	116	+182,9	0,2	1,6
Taiwan	20	+122,2	34	-43,3	0,1	1,7
sonstige asiatische Länder	199	+134,1	377	+67,6	0,6	1,9
<b>Amerika</b>	<b>1 331</b>	<b>+129,5</b>	<b>2 536</b>	<b>+103,0</b>	<b>3,9</b>	<b>1,9</b>
Kanada	59	+84,4	97	-25,4	0,2	1,6
USA	1 028	+129,0	1 877	+108,3	2,9	1,8
sonstige nordamerikanische Länder	-	-	-	-	-	-
Mittelamerika und Karibik	51	+142,9	96	+11,6	0,1	1,9
Brasilien	121	+142,0	255	+189,8	0,4	2,1
sonstige südamerikanische Länder	72	+166,7	211	+390,7	0,3	2,9
<b>Australien</b>	<b>77</b>	<b>+133,3</b>	<b>132</b>	<b>+94,1</b>	<b>0,2</b>	<b>1,7</b>
<b>Neuseeland und Ozeanien</b>	<b>29</b>	<b>+383,3</b>	<b>57</b>	<b>x</b>	<b>0,1</b>	<b>2,0</b>
<b>Ohne Angabe</b>	<b>263</b>	<b>-17,0</b>	<b>676</b>	<b>-17,5</b>	<b>1,0</b>	<b>2,6</b>

1) Veränderung gegenüber dem Vorjahreszeitraum in % – 2) Bei Übernachtungen von Gästen aus der Bundesrepublik Deutschland und dem Ausland: Anteil an allen Übernachtungen im Bundesgebiet; sonst: Anteil an allen Übernachtungen am Ausland zusammen. – 3) mittlere Aufenthaltsdauer in Tagen = Übernachtungen/ Ankünfte



## Noch: 2.4 Leistung der Beherbergungsstätten nach Reisegebieten und Herkunftsländern

Dezember 2022

Reisegebiet Herkunftsland (ständiger Wohnsitz)	Ankünfte		Übernachtungen			Mittlere Aufenthalts- dauer <sup>3)</sup>
	aller Gäste	Verän- derung <sup>1)</sup>	aller Gäste	Verän- derung <sup>1)</sup>	Anteil <sup>2)</sup>	
<b>Niederrhein</b>	<b>124 156</b>	<b>+61,1</b>	<b>273 093</b>	<b>+45,9</b>	<b>100</b>	<b>2,2</b>
<b>Bundesrepublik Deutschland</b>	<b>99 821</b>	<b>+51,9</b>	<b>220 257</b>	<b>+36,4</b>	<b>80,7</b>	<b>2,2</b>
<b>Ausland</b>	<b>24 335</b>	<b>+114,6</b>	<b>52 836</b>	<b>+105,5</b>	<b>19,3</b>	<b>2,2</b>
<b>Europa</b>	<b>21 413</b>	<b>+110,8</b>	<b>44 420</b>	<b>+102,8</b>	<b>84,1</b>	<b>2,1</b>
EU-Länder	19 504	+111,6	40 185	+105,0	76,1	2,1
Belgien	2 096	+87,3	3 410	+62,8	6,5	1,6
Bulgarien	93	+97,9	610	+157,4	1,2	6,6
Dänemark	167	+83,5	294	+38,0	0,6	1,8
Estland	20	+5,3	31	+29,2	0,1	1,6
Finnland	102	+277,8	182	+313,6	0,3	1,8
Frankreich	947	+111,4	1 721	+128,6	3,3	1,8
Griechenland	155	+98,7	307	+24,3	0,6	2,0
Republik Irland	58	+61,1	158	+69,9	0,3	2,7
Italien	565	+98,9	1 283	+134,1	2,4	2,3
Kroatien	80	+63,3	726	+237,7	1,4	9,1
Lettland	25	+316,7	89	+187,1	0,2	3,6
Litauen	78	+271,4	414	+62,4	0,8	5,3
Luxemburg	153	+27,5	308	+40,6	0,6	2,0
Malta	4	-	5	+25,0	-	1,3
Niederlande	10 663	+125,3	17 492	+133,4	33,1	1,6
Österreich	564	+51,2	1 278	+19,9	2,4	2,3
Polen	967	+87,4	5 433	+150,5	10,3	5,6
Portugal	103	+347,8	210	x	0,4	2,0
Rumänien	215	+90,3	845	-8,5	1,6	3,9
Schweden	160	+150,0	323	+150,4	0,6	2,0
Slowakische Republik	92	+27,8	560	+45,5	1,1	6,1
Slowenien	50	-33,3	420	+6,6	0,8	8,4
Spanien	582	+134,7	1 187	+99,2	2,2	2,0
Tschechische Republik	176	+55,8	471	+16,6	0,9	2,7
Ungarn	106	+71,0	335	+69,2	0,6	3,2
Vereinigtes Königreich	1 277	+171,7	2 068	+155,9	3,9	1,6
Zypern	6	-	25	-16,7	-	4,2
Island	2	-77,8	2	-84,6	-	1,0
Norwegen	72	+414,3	171	x	0,3	2,4
Russland	134	+152,8	445	+49,8	0,8	3,3
Schweiz	744	+182,9	1 597	+151,5	3,0	2,1
Türkei	450	+100,9	960	+56,1	1,8	2,1
Ukraine	143	+60,7	284	+73,2	0,5	2,0
sonstige europäische Länder	364	+26,0	776	+40,3	1,5	2,1
<b>Afrika</b>	<b>108</b>	<b>+77,0</b>	<b>301</b>	<b>-7,1</b>	<b>0,6</b>	<b>2,8</b>
Republik Südafrika	21	x	62	x	0,1	3,0
sonstige afrikanische Länder	87	+47,5	239	-25,8	0,5	2,7
<b>Asien</b>	<b>633</b>	<b>+330,6</b>	<b>2 672</b>	<b>+111,9</b>	<b>5,1</b>	<b>4,2</b>
Arabische Golfstaaten	90	+76,5	1 096	+18,5	2,1	12,2
Volksrepublik China und Hongkong	151	x	314	x	0,6	2,1
Indien	71	x	451	x	0,9	6,4
Israel	25	+19,0	43	-32,8	0,1	1,7
Japan	65	x	158	x	0,3	2,4
Südkorea	18	+200,0	37	+68,2	0,1	2,1
Taiwan	11	+450,0	21	x	-	1,9
sonstige asiatische Länder	202	+312,2	552	+184,5	1,0	2,7
<b>Amerika</b>	<b>904</b>	<b>+378,3</b>	<b>2 115</b>	<b>+318,0</b>	<b>4,0</b>	<b>2,3</b>
Kanada	52	x	134	x	0,3	2,6
USA	671	+386,2	1 619	+283,6	3,1	2,4
sonstige nordamerikanische Länder	63	x	63	x	0,1	1,0
Mittelamerika und Karibik	18	+100,0	59	+353,8	0,1	3,3
Brasilien	26	+225,0	102	x	0,2	3,9
sonstige südamerikanische Länder	74	+174,1	138	+263,2	0,3	1,9
<b>Australien</b>	<b>13</b>	<b>+30,0</b>	<b>24</b>	<b>+41,2</b>	<b>-</b>	<b>1,8</b>
<b>Neuseeland und Ozeanien</b>	<b>7</b>	<b>x</b>	<b>22</b>	<b>x</b>	<b>-</b>	<b>3,1</b>
<b>Ohne Angabe</b>	<b>1 257</b>	<b>+62,8</b>	<b>3 282</b>	<b>+94,1</b>	<b>6,2</b>	<b>2,6</b>

Anmerkungen Seite 31

## Noch: 2.4 Leistung der Beherbergungsstätten nach Reisegebieten und Herkunftsländern

Dezember 2022

Reisegebiet Herkunftsland (ständiger Wohnsitz)	Ankünfte		Übernachtungen			Mittlere Aufenthalts- dauer <sup>3)</sup>
	aller Gäste	Verän- derung <sup>1)</sup>	aller Gäste	Verän- derung <sup>1)</sup>	Anteil <sup>2)</sup>	
<b>Münsterland</b>	<b>115 914</b>	<b>+61,7</b>	<b>303 080</b>	<b>+61,1</b>	<b>100</b>	<b>2,6</b>
<b>Bundesrepublik Deutschland</b>	<b>97 016</b>	<b>+53,3</b>	<b>266 278</b>	<b>+58,3</b>	<b>87,9</b>	<b>2,7</b>
<b>Ausland</b>	<b>18 898</b>	<b>+125,9</b>	<b>36 802</b>	<b>+85,0</b>	<b>12,1</b>	<b>1,9</b>
<b>Europa</b>	<b>13 908</b>	<b>+94,9</b>	<b>27 658</b>	<b>+59,9</b>	<b>75,2</b>	<b>2,0</b>
EU-Länder	12 859	+94,4	25 082	+59,7	68,2	2,0
Belgien	574	+91,3	908	+85,3	2,5	1,6
Bulgarien	78	+52,9	189	+51,2	0,5	2,4
Dänemark	283	+57,2	540	+52,5	1,5	1,9
Estland	12	x	13	+333,3	–	1,1
Finnland	44	+144,4	78	+39,3	0,2	1,8
Frankreich	472	+86,6	889	+108,7	2,4	1,9
Griechenland	40	+150,0	83	–33,1	0,2	2,1
Republik Irland	28	+115,4	61	+258,8	0,2	2,2
Italien	208	+47,5	680	+48,1	1,8	3,3
Kroatien	50	+212,5	431	+63,9	1,2	8,6
Lettland	36	+111,8	355	+407,1	1,0	9,9
Litauen	223	+16,8	285	–5,9	0,8	1,3
Luxemburg	128	+36,2	192	+45,5	0,5	1,5
Malta	–	–	–	–	–	–
Niederlande	8 071	+108,2	12 558	+102,4	34,1	1,6
Österreich	370	+52,3	903	+49,8	2,5	2,4
Polen	594	+60,5	3 238	+0,6	8,8	5,5
Portugal	54	+63,6	161	–60,5	0,4	3,0
Rumänien	219	+9,5	396	–20,5	1,1	1,8
Schweden	183	+117,9	244	+89,1	0,7	1,3
Slowakische Republik	55	+61,8	487	+42,0	1,3	8,9
Slowenien	30	+36,4	90	–43,4	0,2	3,0
Spanien	220	+78,9	632	+74,6	1,7	2,9
Tschechische Republik	98	+71,9	200	–13,0	0,5	2,0
Ungarn	43	–21,8	70	–74,4	0,2	1,6
Vereinigtes Königreich	745	+241,7	1 368	+211,6	3,7	1,8
Zypern	1	–66,7	31	+138,5	0,1	31,0
Island	2	+100,0	5	+150,0	–	2,5
Norwegen	50	+28,2	118	+49,4	0,3	2,4
Russland	29	+16,0	299	+443,6	0,8	10,3
Schweiz	476	+96,7	1 019	+100,6	2,8	2,1
Türkei	79	+51,9	162	–48,4	0,4	2,1
Ukraine	94	+184,8	167	–4,0	0,5	1,8
sonstige europäische Länder	319	+147,3	806	+76,4	2,2	2,5
<b>Afrika</b>	<b>60</b>	<b>+20,0</b>	<b>165</b>	<b>–45,9</b>	<b>0,4</b>	<b>2,8</b>
Republik Südafrika	10	x	21	+162,5	0,1	2,1
sonstige afrikanische Länder	50	+2,0	144	–51,5	0,4	2,9
<b>Asien</b>	<b>285</b>	<b>+115,9</b>	<b>712</b>	<b>+21,9</b>	<b>1,9</b>	<b>2,5</b>
Arabische Golfstaaten	17	–37,0	37	–69,4	0,1	2,2
Volksrepublik China und Hongkong	43	+65,4	95	+75,9	0,3	2,2
Indien	33	+153,8	91	–13,3	0,2	2,8
Israel	21	+162,5	51	+82,1	0,1	2,4
Japan	29	x	41	+86,4	0,1	1,4
Südkorea	45	+246,2	170	+14,1	0,5	3,8
Taiwan	11	+57,1	13	+44,4	–	1,2
sonstige asiatische Länder	86	+152,9	214	+122,9	0,6	2,5
<b>Amerika</b>	<b>502</b>	<b>+133,5</b>	<b>1 165</b>	<b>+120,6</b>	<b>3,2</b>	<b>2,3</b>
Kanada	23	+155,6	51	+10,9	0,1	2,2
USA	385	+129,2	824	+114,0	2,2	2,1
sonstige nordamerikanische Länder	–	–	–	–	–	–
Mittelamerika und Karibik	26	x	40	x	0,1	1,5
Brasilien	43	+65,4	177	+152,9	0,5	4,1
sonstige südamerikanische Länder	25	+150,0	73	+204,2	0,2	2,9
<b>Australien</b>	<b>39</b>	<b>x</b>	<b>77</b>	<b>x</b>	<b>0,2</b>	<b>2,0</b>
<b>Neuseeland und Ozeanien</b>	<b>10</b>	<b>+233,3</b>	<b>14</b>	<b>+366,7</b>	<b>–</b>	<b>1,4</b>
<b>Ohne Angabe</b>	<b>4 094</b>	<b>+398,1</b>	<b>7 011</b>	<b>x</b>	<b>19,1</b>	<b>1,7</b>

Anmerkungen Seite 31

## Noch: 2.4 Leistung der Beherbergungsstätten nach Reisegebieten und Herkunftsländern

Dezember 2022

Reisegebiet Herkunftsland (ständiger Wohnsitz)	Ankünfte		Übernachtungen			Mittlere Aufenthalts- dauer <sup>3)</sup>
	aller Gäste	Verän- derung <sup>1)</sup>	aller Gäste	Verän- derung <sup>1)</sup>	Anteil <sup>2)</sup>	
<b>Teutoburger Wald</b>	<b>117 092</b>	<b>+61,4</b>	<b>422 351</b>	<b>+21,4</b>	<b>100</b>	<b>3,6</b>
<b>Bundesrepublik Deutschland</b>	<b>107 669</b>	<b>+59,8</b>	<b>397 782</b>	<b>+20,3</b>	<b>94,2</b>	<b>3,7</b>
<b>Ausland</b>	<b>9 423</b>	<b>+82,0</b>	<b>24 569</b>	<b>+41,2</b>	<b>5,8</b>	<b>2,6</b>
<b>Europa</b>	<b>7 516</b>	<b>+73,6</b>	<b>20 160</b>	<b>+41,3</b>	<b>82,1</b>	<b>2,7</b>
EU-Länder	6 451	+74,4	17 298	+37,7	70,4	2,7
Belgien	441	+94,3	815	+100,7	3,3	1,8
Bulgarien	44	+340,0	302	x	1,2	6,9
Dänemark	387	+80,0	843	+68,3	3,4	2,2
Estland	15	x	21	x	0,1	1,4
Finnland	66	x	102	+121,7	0,4	1,5
Frankreich	405	+44,6	860	+38,5	3,5	2,1
Griechenland	61	+96,8	224	+130,9	0,9	3,7
Republik Irland	29	+190,0	69	+213,6	0,3	2,4
Italien	277	+55,6	679	-1,2	2,8	2,5
Kroatien	35	+105,9	152	+4,1	0,6	4,3
Lettland	37	+117,6	73	+114,7	0,3	2,0
Litauen	61	+22,0	786	+202,3	3,2	12,9
Luxemburg	50	+51,5	88	+57,1	0,4	1,8
Malta	1	x	1	x	-	1,0
Niederlande	1 807	+87,1	3 381	+79,6	13,8	1,9
Österreich	421	+26,4	962	+32,9	3,9	2,3
Polen	796	+44,7	3 281	-20,5	13,4	4,1
Portugal	50	+257,1	151	+208,2	0,6	3,0
Rumänien	118	+13,5	721	+20,8	2,9	6,1
Schweden	87	+70,6	224	+64,7	0,9	2,6
Slowakische Republik	70	+79,5	359	+99,4	1,5	5,1
Slowenien	46	-41,0	330	-2,4	1,3	7,2
Spanien	228	+16,9	568	-16,6	2,3	2,5
Tschechische Republik	159	+72,8	523	+79,1	2,1	3,3
Ungarn	72	+118,2	206	-3,3	0,8	2,9
Vereinigtes Königreich	683	+313,9	1 569	+259,9	6,4	2,3
Zypern	5	+400,0	8	-11,1	-	1,6
Island	9	+350,0	15	+50,0	0,1	1,7
Norwegen	64	+120,7	137	+149,1	0,6	2,1
Russland	30	+36,4	171	+66,0	0,7	5,7
Schweiz	500	+111,9	1 129	+139,2	4,6	2,3
Türkei	148	+74,1	404	+48,5	1,6	2,7
Ukraine	117	+154,3	267	+65,8	1,1	2,3
sonstige europäische Länder	197	-6,2	739	+17,1	3,0	3,8
<b>Afrika</b>	<b>61</b>	<b>+56,4</b>	<b>208</b>	<b>-43,2</b>	<b>0,8</b>	<b>3,4</b>
Republik Südafrika	12	x	30	x	0,1	2,5
sonstige afrikanische Länder	49	+28,9	178	-50,8	0,7	3,6
<b>Asien</b>	<b>287</b>	<b>+95,2</b>	<b>1 112</b>	<b>+13,7</b>	<b>4,5</b>	<b>3,9</b>
Arabische Golfstaaten	19	-20,8	38	-68,6	0,2	2,0
Volksrepublik China und Hongkong	57	+50,0	258	-19,9	1,1	4,5
Indien	34	x	201	+458,3	0,8	5,9
Israel	33	+175,0	97	-8,5	0,4	2,9
Japan	34	+466,7	122	x	0,5	3,6
Südkorea	10	+66,7	55	-45,5	0,2	5,5
Taiwan	4	+100,0	6	-81,3	-	1,5
sonstige asiatische Länder	96	+74,5	335	+34,0	1,4	3,5
<b>Amerika</b>	<b>398</b>	<b>+92,3</b>	<b>1 019</b>	<b>+40,7</b>	<b>4,1</b>	<b>2,6</b>
Kanada	15	-16,7	54	-18,2	0,2	3,6
USA	266	+67,3	703	+86,0	2,9	2,6
sonstige nordamerikanische Länder	-	-	-	-	-	-
Mittelamerika und Karibik	75	+435,7	115	-27,7	0,5	1,5
Brasilien	25	x	70	+112,1	0,3	2,8
sonstige südamerikanische Länder	17	+41,7	77	-7,2	0,3	4,5
<b>Australien</b>	<b>39</b>	<b>x</b>	<b>76</b>	<b>x</b>	<b>0,3</b>	<b>1,9</b>
<b>Neuseeland und Ozeanien</b>	<b>4</b>	<b>+33,3</b>	<b>9</b>	<b>+50,0</b>	<b>-</b>	<b>2,3</b>
<b>Ohne Angabe</b>	<b>1 118</b>	<b>+149,0</b>	<b>1 985</b>	<b>+88,3</b>	<b>8,1</b>	<b>1,8</b>

Anmerkungen Seite 31

## Noch: 2.4 Leistung der Beherbergungsstätten nach Reisegebieten und Herkunftsländern

Dezember 2022

Reisegebiet Herkunftsland (ständiger Wohnsitz)	Ankünfte		Übernachtungen			Mittlere Aufenthalts- dauer <sup>3)</sup>
	aller Gäste	Verän- derung <sup>1)</sup>	aller Gäste	Verän- derung <sup>1)</sup>	Anteil <sup>2)</sup>	
<b>Sauerland</b>	<b>141 520</b>	<b>+33,6</b>	<b>439 255</b>	<b>+18,5</b>	<b>100</b>	<b>3,1</b>
<b>Bundesrepublik Deutschland</b>	<b>112 512</b>	<b>+25,2</b>	<b>350 048</b>	<b>+10,7</b>	<b>79,7</b>	<b>3,1</b>
<b>Ausland</b>	<b>29 008</b>	<b>+81,1</b>	<b>89 207</b>	<b>+64,0</b>	<b>20,3</b>	<b>3,1</b>
<b>Europa</b>	<b>27 796</b>	<b>+81,8</b>	<b>85 598</b>	<b>+65,2</b>	<b>96,0</b>	<b>3,1</b>
EU-Länder	27 127	+82,4	83 960	+67,2	94,1	3,1
Belgien	2 838	+66,4	8 081	+51,0	9,1	2,8
Bulgarien	40	x	169	+83,7	0,2	4,2
Dänemark	299	+75,9	1 010	+63,7	1,1	3,4
Estland	18	+260,0	154	x	0,2	8,6
Finnland	24	+100,0	56	+194,7	0,1	2,3
Frankreich	423	+156,4	1 192	+134,6	1,3	2,8
Griechenland	28	+75,0	71	-63,4	0,1	2,5
Republik Irland	13	+85,7	41	-31,7	-	3,2
Italien	216	+30,9	618	-26,6	0,7	2,9
Kroatien	17	-22,7	160	-13,0	0,2	9,4
Lettland	13	+18,2	45	-63,7	0,1	3,5
Litauen	16	-5,9	116	-39,3	0,1	7,3
Luxemburg	28	-24,3	66	-43,6	0,1	2,4
Malta	-	-	-	-	-	-
Niederlande	21 055	+80,6	64 184	+71,7	71,9	3,0
Österreich	549	+111,2	2 242	+64,6	2,5	4,1
Polen	341	+45,1	1 700	+67,2	1,9	5,0
Portugal	75	+435,7	101	+320,8	0,1	1,3
Rumänien	95	+106,5	697	+20,0	0,8	7,3
Schweden	53	+96,3	87	-13,9	0,1	1,6
Slowakische Republik	40	+48,1	181	-55,0	0,2	4,5
Slowenien	31	+47,6	106	-	0,1	3,4
Spanien	140	+225,6	615	+251,4	0,7	4,4
Tschechische Republik	149	+198,0	488	+131,3	0,5	3,3
Ungarn	28	+154,5	85	+88,9	0,1	3,0
Vereinigtes Königreich	598	+336,5	1 695	+248,0	1,9	2,8
Zypern	-	-	-	-	-	-
Island	-	-	-	-	-	-
Norwegen	20	+11,1	33	-17,5	-	1,7
Russland	9	-80,9	25	-92,7	-	2,8
Schweiz	323	+95,8	718	+11,0	0,8	2,2
Türkei	48	-23,8	123	-48,8	0,1	2,6
Ukraine	84	x	162	x	0,2	1,9
sonstige europäische Länder	185	+56,8	577	+74,8	0,6	3,1
<b>Afrika</b>	<b>20</b>	<b>+400,0</b>	<b>83</b>	<b>x</b>	<b>0,1</b>	<b>4,2</b>
Republik Südafrika	4	+300,0	15	x	-	3,8
sonstige afrikanische Länder	16	+433,3	68	x	0,1	4,3
<b>Asien</b>	<b>294</b>	<b>+139,0</b>	<b>1 110</b>	<b>+44,3</b>	<b>1,2</b>	<b>3,8</b>
Arabische Golfstaaten	26	+73,3	76	+137,5	0,1	2,9
Volksrepublik China und Hongkong	136	+134,5	645	+27,5	0,7	4,7
Indien	21	x	86	+230,8	0,1	4,1
Israel	7	x	19	x	-	2,7
Japan	21	+320,0	53	-45,4	0,1	2,5
Südkorea	16	+220,0	79	x	0,1	4,9
Taiwan	12	+200,0	21	-25,0	-	1,8
sonstige asiatische Länder	55	+66,7	131	+101,5	0,1	2,4
<b>Amerika</b>	<b>323</b>	<b>+42,9</b>	<b>1 345</b>	<b>+53,0</b>	<b>1,5</b>	<b>4,2</b>
Kanada	59	+15,7	270	-5,9	0,3	4,6
USA	202	+49,6	813	+54,6	0,9	4,0
sonstige nordamerikanische Länder	2	+100,0	2	-	-	1,0
Mittelamerika und Karibik	26	x	196	x	0,2	7,5
Brasilien	11	-56,0	17	-46,9	-	1,5
sonstige südamerikanische Länder	23	+91,7	47	+88,0	0,1	2,0
<b>Australien</b>	<b>13</b>	<b>+116,7</b>	<b>28</b>	<b>-50,9</b>	<b>-</b>	<b>2,2</b>
<b>Neuseeland und Ozeanien</b>	<b>4</b>	<b>+33,3</b>	<b>4</b>	<b>+33,3</b>	<b>-</b>	<b>1,0</b>
<b>Ohne Angabe</b>	<b>558</b>	<b>+53,7</b>	<b>1 039</b>	<b>+21,5</b>	<b>1,2</b>	<b>1,9</b>

Anmerkungen Seite 31

## Noch: 2.4 Leistung der Beherbergungsstätten nach Reisegebieten und Herkunftsländern

Dezember 2022

Reisegebiet Herkunftsland (ständiger Wohnsitz)	Ankünfte		Übernachtungen			Mittlere Aufenthalts- dauer <sup>3)</sup>
	aller Gäste	Verän- derung <sup>1)</sup>	aller Gäste	Verän- derung <sup>1)</sup>	Anteil <sup>2)</sup>	
<b>Siegerland-Wittgenstein</b>	<b>12 907</b>	<b>+50,4</b>	<b>46 647</b>	<b>+18,3</b>	<b>100</b>	<b>3,6</b>
<b>Bundesrepublik Deutschland</b>	<b>10 901</b>	<b>+45,0</b>	<b>41 303</b>	<b>+13,2</b>	<b>88,5</b>	<b>3,8</b>
<b>Ausland</b>	<b>2 006</b>	<b>+88,4</b>	<b>5 344</b>	<b>+80,4</b>	<b>11,5</b>	<b>2,7</b>
<b>Europa</b>	<b>1 754</b>	<b>+93,6</b>	<b>4 735</b>	<b>+86,6</b>	<b>88,6</b>	<b>2,7</b>
EU-Länder	1 570	+97,0	4 429	+87,9	82,9	2,8
Belgien	180	+246,2	256	+103,2	4,8	1,4
Bulgarien	3	+200,0	4	+300,0	0,1	1,3
Dänemark	14	+27,3	21	+75,0	0,4	1,5
Estland	9	–	59	+55,3	1,1	6,6
Finnland	5	–37,5	7	–30,0	0,1	1,4
Frankreich	88	+214,3	122	+281,3	2,3	1,4
Griechenland	7	x	10	x	0,2	1,4
Republik Irland	–	–	–	–	–	–
Italien	41	+41,4	59	+34,1	1,1	1,4
Kroatien	7	–68,2	8	–85,7	0,1	1,1
Lettland	2	x	2	x	–	1,0
Litauen	6	–25,0	141	x	2,6	23,5
Luxemburg	15	+114,3	24	+60,0	0,4	1,6
Malta	–	–	2	x	–	–
Niederlande	816	+126,7	2 264	+151,3	42,4	2,8
Österreich	105	+14,1	202	–25,7	3,8	1,9
Polen	98	+69,0	787	+131,5	14,7	8,0
Portugal	2	–60,0	2	–89,5	–	1,0
Rumänien	13	–7,1	61	+7,0	1,1	4,7
Schweden	22	+83,3	32	+52,4	0,6	1,5
Slowakische Republik	16	+45,5	62	–43,6	1,2	3,9
Slowenien	19	+280,0	39	+333,3	0,7	2,1
Spanien	20	+66,7	53	+89,3	1,0	2,7
Tschechische Republik	23	+91,7	31	–27,9	0,6	1,3
Ungarn	11	+175,0	23	+187,5	0,4	2,1
Vereinigtes Königreich	47	+2,2	154	–23,0	2,9	3,3
Zypern	1	x	4	x	0,1	4,0
Island	–	–	–	–	–	–
Norwegen	–	–	–	–	–	–
Russland	5	–72,2	11	–50,0	0,2	2,2
Schweiz	104	+55,2	188	+52,8	3,5	1,8
Türkei	11	+10,0	22	+57,1	0,4	2,0
Ukraine	13	+116,7	29	+222,2	0,5	2,2
sonstige europäische Länder	51	x	56	x	1,0	1,1
<b>Afrika</b>	<b>12</b>	<b>+100,0</b>	<b>32</b>	<b>–25,6</b>	<b>0,6</b>	<b>2,7</b>
Republik Südafrika	–	–	–	–	–	–
sonstige afrikanische Länder	12	+100,0	32	–25,6	0,6	2,7
<b>Asien</b>	<b>66</b>	<b>+32,0</b>	<b>174</b>	<b>+21,7</b>	<b>3,3</b>	<b>2,6</b>
Arabische Golfstaaten	2	–50,0	3	–84,2	0,1	1,5
Volksrepublik China und Hongkong	16	x	31	–50,0	0,6	1,9
Indien	5	–73,7	45	+66,7	0,8	9,0
Israel	3	x	6	x	0,1	2,0
Japan	11	x	11	x	0,2	1,0
Südkorea	11	x	37	x	0,7	3,4
Taiwan	–	–	–	–	–	–
sonstige asiatische Länder	18	–28,0	41	+17,1	0,8	2,3
<b>Amerika</b>	<b>99</b>	<b>+54,7</b>	<b>206</b>	<b>+26,4</b>	<b>3,9</b>	<b>2,1</b>
Kanada	5	+400,0	17	+240,0	0,3	3,4
USA	74	+34,5	148	+8,8	2,8	2,0
sonstige nordamerikanische Länder	–	–	–	–	–	–
Mittelamerika und Karibik	13	x	27	x	0,5	2,1
Brasilien	5	–16,7	5	–72,2	0,1	1,0
sonstige südamerikanische Länder	2	x	9	x	0,2	4,5
<b>Australien</b>	<b>44</b>	<b>x</b>	<b>79</b>	<b>+364,7</b>	<b>1,5</b>	<b>1,8</b>
<b>Neuseeland und Ozeanien</b>	<b>1</b>	<b>–</b>	<b>1</b>	<b>–66,7</b>	<b>–</b>	<b>1,0</b>
<b>Ohne Angabe</b>	<b>30</b>	<b>–11,8</b>	<b>117</b>	<b>+105,3</b>	<b>2,2</b>	<b>3,9</b>

Anmerkungen Seite 31

## Noch: 2.4 Leistung der Beherbergungsstätten nach Reisegebieten und Herkunftsländern

Dezember 2022

Reisegebiet Herkunftsland (ständiger Wohnsitz)	Ankünfte		Übernachtungen			Mittlere Aufenthalts- dauer <sup>3)</sup>
	aller Gäste	Verän- derung <sup>1)</sup>	aller Gäste	Verän- derung <sup>1)</sup>	Anteil <sup>2)</sup>	
<b>Bergisches Land</b>	<b>30 044</b>	<b>+72,2</b>	<b>84 973</b>	<b>+29,6</b>	<b>100</b>	<b>2,8</b>
<b>Bundesrepublik Deutschland</b>	<b>26 063</b>	<b>+61,9</b>	<b>76 744</b>	<b>+24,4</b>	<b>90,3</b>	<b>2,9</b>
<b>Ausland</b>	<b>3 981</b>	<b>+195,5</b>	<b>8 229</b>	<b>+112,0</b>	<b>9,7</b>	<b>2,1</b>
<b>Europa</b>	<b>3 398</b>	<b>+190,4</b>	<b>6 931</b>	<b>+99,6</b>	<b>84,2</b>	<b>2,0</b>
EU-Länder	2 930	+179,8	5 981	+94,1	72,7	2,0
Belgien	519	+158,2	765	+89,8	9,3	1,5
Bulgarien	4	-50,0	11	-94,9	0,1	2,8
Dänemark	28	+100,0	60	+42,9	0,7	2,1
Estland	15	+66,7	19	-63,5	0,2	1,3
Finnland	7	+75,0	12	+140,0	0,1	1,7
Frankreich	178	+161,8	271	+103,8	3,3	1,5
Griechenland	12	+33,3	30	+20,0	0,4	2,5
Republik Irland	9	+350,0	31	+416,7	0,4	3,4
Italien	79	+192,6	141	+176,5	1,7	1,8
Kroatien	14	+180,0	58	+222,2	0,7	4,1
Lettland	5	-	5	-37,5	0,1	1,0
Litauen	6	x	12	x	0,1	2,0
Luxemburg	117	+290,0	380	+10,5	4,6	3,2
Malta	3	-	5	+150,0	0,1	1,7
Niederlande	1 268	+221,8	2 033	+174,4	24,7	1,6
Österreich	114	+60,6	233	+82,0	2,8	2,0
Polen	159	+174,1	970	+193,9	11,8	6,1
Portugal	13	x	22	x	0,3	1,7
Rumänien	13	-53,6	34	-75,5	0,4	2,6
Schweden	59	x	90	+429,4	1,1	1,5
Slowakische Republik	28	+300,0	103	x	1,3	3,7
Slowenien	24	x	116	x	1,4	4,8
Spanien	84	+265,2	175	+236,5	2,1	2,1
Tschechische Republik	21	-38,2	91	-61,6	1,1	4,3
Ungarn	25	x	41	x	0,5	1,6
Vereinigtes Königreich	124	+254,3	267	+149,5	3,2	2,2
Zypern	2	x	6	x	0,1	3,0
Island	-	-	-	-	-	-
Norwegen	9	-10,0	23	-56,6	0,3	2,6
Russland	31	x	39	+457,1	0,5	1,3
Schweiz	199	+151,9	381	+144,2	4,6	1,9
Türkei	35	+483,3	95	+137,5	1,2	2,7
Ukraine	34	x	59	x	0,7	1,7
sonstige europäische Länder	160	x	353	+191,7	4,3	2,2
<b>Afrika</b>	<b>37</b>	<b>x</b>	<b>116</b>	<b>x</b>	<b>1,4</b>	<b>3,1</b>
Republik Südafrika	14	x	56	x	0,7	4,0
sonstige afrikanische Länder	23	+475,0	60	x	0,7	2,6
<b>Asien</b>	<b>78</b>	<b>+333,3</b>	<b>286</b>	<b>+297,2</b>	<b>3,5</b>	<b>3,7</b>
Arabische Golfstaaten	11	x	20	x	0,2	1,8
Volksrepublik China und Hongkong	6	x	27	x	0,3	4,5
Indien	9	+80,0	58	x	0,7	6,4
Israel	5	x	18	x	0,2	3,6
Japan	2	-50,0	2	-95,1	-	1,0
Südkorea	12	x	46	+360,0	0,6	3,8
Taiwan	6	x	20	x	0,2	3,3
sonstige asiatische Länder	27	+285,7	95	+493,8	1,2	3,5
<b>Amerika</b>	<b>167</b>	<b>+363,9</b>	<b>451</b>	<b>+191,0</b>	<b>5,5</b>	<b>2,7</b>
Kanada	17	x	40	x	0,5	2,4
USA	120	+313,8	280	+241,5	3,4	2,3
sonstige nordamerikanische Länder	2	x	6	x	0,1	3,0
Mittelamerika und Karibik	10	+233,3	55	+103,7	0,7	5,5
Brasilien	5	+66,7	16	+433,3	0,2	3,2
sonstige südamerikanische Länder	13	x	54	+25,6	0,7	4,2
<b>Australien</b>	<b>3</b>	<b>x</b>	<b>6</b>	<b>x</b>	<b>0,1</b>	<b>2,0</b>
<b>Neuseeland und Ozeanien</b>	<b>3</b>	<b>x</b>	<b>3</b>	<b>x</b>	<b>-</b>	<b>1,0</b>
<b>Ohne Angabe</b>	<b>295</b>	<b>+147,9</b>	<b>436</b>	<b>+144,9</b>	<b>5,3</b>	<b>1,5</b>

Anmerkungen Seite 31

## Noch: 2.4 Leistung der Beherbergungsstätten nach Reisegebieten und Herkunftsländern

Dezember 2022

Reisegebiet Herkunftsland (ständiger Wohnsitz)	Ankünfte		Übernachtungen			Mittlere Aufenthalts- dauer <sup>3)</sup>
	aller Gäste	Verän- derung <sup>1)</sup>	aller Gäste	Verän- derung <sup>1)</sup>	Anteil <sup>2)</sup>	
<b>Bonn und Rhein-Sieg-Kreis</b>	<b>91 178</b>	<b>+93,3</b>	<b>183 881</b>	<b>+62,6</b>	<b>100</b>	<b>2,0</b>
<b>Bundesrepublik Deutschland</b>	<b>75 469</b>	<b>+86,9</b>	<b>148 924</b>	<b>+54,9</b>	<b>81,0</b>	<b>2,0</b>
<b>Ausland</b>	<b>15 709</b>	<b>+131,4</b>	<b>34 957</b>	<b>+106,6</b>	<b>19,0</b>	<b>2,2</b>
<b>Europa</b>	<b>12 026</b>	<b>+116,2</b>	<b>25 027</b>	<b>+109,2</b>	<b>71,6</b>	<b>2,1</b>
EU-Länder	10 525	+123,1	21 613	+112,8	61,8	2,1
Belgien	2 119	+123,1	3 902	+119,3	11,2	1,8
Bulgarien	63	-59,6	156	-53,7	0,4	2,5
Dänemark	97	+73,2	216	+53,2	0,6	2,2
Estland	14	+16,7	31	-56,9	0,1	2,2
Finnland	39	+129,4	85	+39,3	0,2	2,2
Frankreich	901	+240,0	1 863	+228,0	5,3	2,1
Griechenland	60	+81,8	139	+29,9	0,4	2,3
Republik Irland	65	+150,0	147	+126,2	0,4	2,3
Italien	554	+27,9	1 224	+44,5	3,5	2,2
Kroatien	22	+100,0	43	-15,7	0,1	2,0
Lettland	65	x	72	+350,0	0,2	1,1
Litauen	43	+207,1	108	+272,4	0,3	2,5
Luxemburg	299	+85,7	491	+74,1	1,4	1,6
Malta	14	+180,0	23	+187,5	0,1	1,6
Niederlande	3 287	+150,2	5 603	+127,1	16,0	1,7
Österreich	465	+95,4	964	+82,2	2,8	2,1
Polen	305	+73,3	1 057	+71,9	3,0	3,5
Portugal	76	+90,0	332	+111,5	0,9	4,4
Rumänien	135	+8,9	553	+115,2	1,6	4,1
Schweden	116	+81,3	289	+170,1	0,8	2,5
Slowakische Republik	75	+435,7	218	+14,1	0,6	2,9
Slowenien	19	-68,9	42	-83,1	0,1	2,2
Spanien	387	+88,8	921	+78,5	2,6	2,4
Tschechische Republik	138	+228,6	310	+158,3	0,9	2,2
Ungarn	104	+316,0	229	+397,8	0,7	2,2
Vereinigtes Königreich	1 021	+305,2	2 434	+361,0	7,0	2,4
Zypern	42	+200,0	161	x	0,5	3,8
Island	16	+100,0	26	+62,5	0,1	1,6
Norwegen	72	+148,3	149	+63,7	0,4	2,1
Russland	74	+21,3	505	+106,1	1,4	6,8
Schweiz	674	+105,5	1 411	+102,4	4,0	2,1
Türkei	150	+1,4	295	+48,2	0,8	2,0
Ukraine	68	-34,6	115	-52,7	0,3	1,7
sonstige europäische Länder	447	+167,7	913	+192,6	2,6	2,0
<b>Afrika</b>	<b>140</b>	<b>+89,2</b>	<b>1 083</b>	<b>+328,1</b>	<b>3,1</b>	<b>7,7</b>
Republik Südafrika	10	+400,0	45	-27,4	0,1	4,5
sonstige afrikanische Länder	130	+80,6	1 038	+443,5	3,0	8,0
<b>Asien</b>	<b>911</b>	<b>+92,2</b>	<b>3 139</b>	<b>+28,3</b>	<b>9,0</b>	<b>3,4</b>
Arabische Golfstaaten	282	+8,5	709	-28,0	2,0	2,5
Volksrepublik China und Hongkong	124	+195,2	391	+18,8	1,1	3,2
Indien	78	+151,6	344	+137,2	1,0	4,4
Israel	49	x	208	+177,3	0,6	4,2
Japan	62	x	436	+323,3	1,2	7,0
Südkorea	56	+250,0	84	+189,7	0,2	1,5
Taiwan	13	x	20	x	0,1	1,5
sonstige asiatische Länder	247	+122,5	947	+21,7	2,7	3,8
<b>Amerika</b>	<b>1 075</b>	<b>+177,1</b>	<b>2 681</b>	<b>+130,7</b>	<b>7,7</b>	<b>2,5</b>
Kanada	82	+95,2	256	+115,1	0,7	3,1
USA	788	+189,7	1 887	+159,2	5,4	2,4
sonstige nordamerikanische Länder	2	-81,8	6	-80,6	-	3,0
Mittelamerika und Karibik	33	+17,9	79	-3,7	0,2	2,4
Brasilien	56	+330,8	140	x	0,4	2,5
sonstige südamerikanische Länder	114	+418,2	313	+70,1	0,9	2,7
<b>Australien</b>	<b>42</b>	<b>x</b>	<b>164</b>	<b>+272,7</b>	<b>0,5</b>	<b>3,9</b>
<b>Neuseeland und Ozeanien</b>	<b>19</b>	<b>x</b>	<b>134</b>	<b>+415,4</b>	<b>0,4</b>	<b>7,1</b>
<b>Ohne Angabe</b>	<b>1 496</b>	<b>+432,4</b>	<b>2 729</b>	<b>+166,2</b>	<b>7,8</b>	<b>1,8</b>

Anmerkungen Seite 31

## Noch: 2.4 Leistung der Beherbergungsstätten nach Reisegebieten und Herkunftsländern

Dezember 2022

Reisegebiet Herkunftsland (ständiger Wohnsitz)	Ankünfte		Übernachtungen			Mittlere Aufenthalts- dauer <sup>3)</sup>
	aller Gäste	Verän- derung <sup>1)</sup>	aller Gäste	Verän- derung <sup>1)</sup>	Anteil <sup>2)</sup>	
<b>Köln und Rhein-Erft-Kreis</b>	<b>354 309</b>	<b>+85,3</b>	<b>635 304</b>	<b>+72,1</b>	<b>100</b>	<b>1,8</b>
<b>Bundesrepublik Deutschland</b>	<b>211 617</b>	<b>+65,9</b>	<b>378 550</b>	<b>+51,9</b>	<b>59,6</b>	<b>1,8</b>
<b>Ausland</b>	<b>142 692</b>	<b>+124,1</b>	<b>256 754</b>	<b>+114,0</b>	<b>40,4</b>	<b>1,8</b>
<b>Europa</b>	<b>108 673</b>	<b>+108,4</b>	<b>192 553</b>	<b>+103,9</b>	<b>75,0</b>	<b>1,8</b>
EU-Länder	96 875	+102,9	171 194	+102,2	66,7	1,8
Belgien	20 683	+72,5	30 342	+70,9	11,8	1,5
Bulgarien	466	+230,5	1 288	+178,2	0,5	2,8
Dänemark	455	-1,3	827	-0,1	0,3	1,8
Estland	131	+92,6	232	+105,3	0,1	1,8
Finnland	302	+177,1	577	+143,5	0,2	1,9
Frankreich	7 528	+97,0	13 118	+94,1	5,1	1,7
Griechenland	316	+9,7	649	-5,3	0,3	2,1
Republik Irland	1 124	+87,3	2 283	+67,6	0,9	2,0
Italien	2 670	+124,2	5 615	+129,6	2,2	2,1
Kroatien	2 058	x	3 273	+456,6	1,3	1,6
Lettland	148	+120,9	281	+72,4	0,1	1,9
Litauen	132	-35,9	336	-26,6	0,1	2,5
Luxemburg	2 513	+46,8	3 629	+41,9	1,4	1,4
Malta	350	+165,2	976	+138,6	0,4	2,8
Niederlande	30 985	+75,7	48 181	+74,0	18,8	1,6
Österreich	2 371	+114,8	4 314	+97,5	1,7	1,8
Polen	1 170	+31,3	4 235	+36,7	1,6	3,6
Portugal	910	+123,0	2 025	+147,6	0,8	2,2
Rumänien	605	+44,7	2 080	+73,2	0,8	3,4
Schweden	530	+91,3	908	+68,1	0,4	1,7
Slowakische Republik	176	+109,5	286	+105,8	0,1	1,6
Slowenien	117	+148,9	189	+70,3	0,1	1,6
Spanien	4 661	+60,3	10 658	+47,2	4,2	2,3
Tschechische Republik	220	+7,8	444	-7,1	0,2	2,0
Ungarn	187	+29,0	409	-0,2	0,2	2,2
Vereinigtes Königreich	15 889	x	33 601	+492,3	13,1	2,1
Zypern	178	+69,5	438	+64,7	0,2	2,5
Island	140	x	402	x	0,2	2,9
Norwegen	364	+227,9	695	+168,3	0,3	1,9
Russland	264	+34,0	605	+21,5	0,2	2,3
Schweiz	4 182	+184,9	7 795	+178,3	3,0	1,9
Türkei	2 781	+204,6	5 017	+171,5	2,0	1,8
Ukraine	504	-5,8	972	-41,0	0,4	1,9
sonstige europäische Länder	3 563	+210,9	5 873	+119,9	2,3	1,6
<b>Afrika</b>	<b>1 025</b>	<b>+257,1</b>	<b>3 070</b>	<b>+100,3</b>	<b>1,2</b>	<b>3,0</b>
Republik Südafrika	245	x	448	x	0,2	1,8
sonstige afrikanische Länder	780	+203,5	2 622	+76,7	1,0	3,4
<b>Asien</b>	<b>7 463</b>	<b>+226,3</b>	<b>16 304</b>	<b>+140,9</b>	<b>6,4</b>	<b>2,2</b>
Arabische Golfstaaten	757	+31,7	2 158	+23,5	0,8	2,9
Volksrepublik China und Hongkong	851	+383,5	1 339	+239,0	0,5	1,6
Indien	482	+199,4	1 273	+184,8	0,5	2,6
Israel	376	+444,9	871	+424,7	0,3	2,3
Japan	648	+356,3	1 222	+311,4	0,5	1,9
Südkorea	347	x	583	+293,9	0,2	1,7
Taiwan	130	x	297	x	0,1	2,3
sonstige asiatische Länder	3 872	+255,9	8 561	+142,7	3,3	2,2
<b>Amerika</b>	<b>14 450</b>	<b>+104,7</b>	<b>25 230</b>	<b>+90,2</b>	<b>9,8</b>	<b>1,7</b>
Kanada	675	+181,3	1 264	+138,9	0,5	1,9
USA	12 053	+108,6	20 144	+102,5	7,8	1,7
sonstige nordamerikanische Länder	42	+200,0	81	+285,7	-	1,9
Mittelamerika und Karibik	438	+39,9	972	+33,7	0,4	2,2
Brasilien	656	+77,8	1 436	+41,9	0,6	2,2
sonstige südamerikanische Länder	586	+69,9	1 333	+29,9	0,5	2,3
<b>Australien</b>	<b>1 148</b>	<b>x</b>	<b>2 308</b>	<b>x</b>	<b>0,9</b>	<b>2,0</b>
<b>Neuseeland und Ozeanien</b>	<b>211</b>	<b>x</b>	<b>417</b>	<b>x</b>	<b>0,2</b>	<b>2,0</b>
<b>Ohne Angabe</b>	<b>9 722</b>	<b>+455,9</b>	<b>16 872</b>	<b>+354,9</b>	<b>6,6</b>	<b>1,7</b>

Anmerkungen Seite 31



## Noch: 2.4 Leistung der Beherbergungsstätten nach Reisegebieten und Herkunftsländern

Dezember 2022

Reisegebiet Herkunftsland (ständiger Wohnsitz)	Ankünfte		Übernachtungen			Mittlere Aufenthalts- dauer <sup>3)</sup>
	aller Gäste	Verän- derung <sup>1)</sup>	aller Gäste	Verän- derung <sup>1)</sup>	Anteil <sup>2)</sup>	
<b>Düsseldorf und Kreis Mettmann</b>	<b>299 710</b>	<b>+101,9</b>	<b>482 252</b>	<b>+91,7</b>	<b>100</b>	<b>1,6</b>
<b>Bundesrepublik Deutschland</b>	<b>174 915</b>	<b>+86,6</b>	<b>277 523</b>	<b>+79,0</b>	<b>57,5</b>	<b>1,6</b>
<b>Ausland</b>	<b>124 795</b>	<b>+128,0</b>	<b>204 729</b>	<b>+112,2</b>	<b>42,5</b>	<b>1,6</b>
<b>Europa</b>	<b>102 735</b>	<b>+116,1</b>	<b>163 402</b>	<b>+97,6</b>	<b>79,8</b>	<b>1,6</b>
EU-Länder	94 396	+119,0	148 192	+100,2	72,4	1,6
Belgien	12 148	+119,8	18 293	+118,9	8,9	1,5
Bulgarien	217	+39,1	399	+3,9	0,2	1,8
Dänemark	548	+161,0	901	+173,9	0,4	1,6
Estland	73	+14,1	124	-33,3	0,1	1,7
Finnland	325	+49,1	594	+29,4	0,3	1,8
Frankreich	2 897	+99,2	4 784	+100,8	2,3	1,7
Griechenland	609	+102,3	1 493	+75,4	0,7	2,5
Republik Irland	1 036	+321,1	2 226	+334,8	1,1	2,1
Italien	1 757	+92,4	3 341	+60,9	1,6	1,9
Kroatien	140	+159,3	253	+141,0	0,1	1,8
Lettland	122	+50,6	216	+109,7	0,1	1,8
Litauen	147	+113,0	346	+166,2	0,2	2,4
Luxemburg	1 057	+78,2	1 564	+68,5	0,8	1,5
Malta	65	+91,2	142	+40,6	0,1	2,2
Niederlande	55 927	+111,1	80 642	+87,4	39,4	1,4
Österreich	1 956	+117,8	3 208	+90,2	1,6	1,6
Polen	1 408	+107,7	3 204	+69,3	1,6	2,3
Portugal	640	+81,8	1 155	+81,3	0,6	1,8
Rumänien	614	+108,1	1 489	+40,5	0,7	2,4
Schweden	701	+142,6	1 187	+71,0	0,6	1,7
Slowakische Republik	204	+300,0	354	+102,3	0,2	1,7
Slowenien	106	+107,8	151	-14,7	0,1	1,4
Spanien	3 862	+103,9	7 799	+101,0	3,8	2,0
Tschechische Republik	470	+224,1	742	+246,7	0,4	1,6
Ungarn	361	+205,9	476	+118,3	0,2	1,3
Vereinigtes Königreich	6 886	+271,4	12 777	+280,3	6,2	1,9
Zypern	120	+90,5	332	+176,7	0,2	2,8
Island	62	+72,2	131	-5,1	0,1	2,1
Norwegen	480	+85,3	831	+109,8	0,4	1,7
Russland	505	+38,0	1 035	+24,4	0,5	2,0
Schweiz	3 092	+162,3	5 438	+120,4	2,7	1,8
Türkei	2 170	+154,1	3 995	+92,3	2,0	1,8
Ukraine	754	+82,6	1 462	+81,4	0,7	1,9
sonstige europäische Länder	1 276	-4,6	2 318	+20,9	1,1	1,8
<b>Afrika</b>	<b>854</b>	<b>+168,6</b>	<b>1 856</b>	<b>+180,4</b>	<b>0,9</b>	<b>2,2</b>
Republik Südafrika	108	+468,4	300	x	0,1	2,8
sonstige afrikanische Länder	746	+149,5	1 556	+142,7	0,8	2,1
<b>Asien</b>	<b>9 002</b>	<b>+141,4</b>	<b>18 259</b>	<b>+162,6</b>	<b>8,9</b>	<b>2,0</b>
Arabische Golfstaaten	2 254	+9,8	4 072	+19,9	2,0	1,8
Volksrepublik China und Hongkong	1 897	+351,7	3 817	+361,5	1,9	2,0
Indien	1 458	x	2 721	x	1,3	1,9
Israel	382	+354,8	889	+251,4	0,4	2,3
Japan	1 062	+239,3	2 852	+340,1	1,4	2,7
Südkorea	173	+162,1	332	+25,3	0,2	1,9
Taiwan	116	+176,2	252	+66,9	0,1	2,2
sonstige asiatische Länder	1 660	+176,2	3 324	+195,2	1,6	2,0
<b>Amerika</b>	<b>5 333</b>	<b>+122,6</b>	<b>10 218</b>	<b>+111,1</b>	<b>5,0</b>	<b>1,9</b>
Kanada	278	+127,9	524	+154,4	0,3	1,9
USA	4 288	+134,4	8 189	+112,6	4,0	1,9
sonstige nordamerikanische Länder	33	-46,8	54	-39,3	-	1,6
Mittelamerika und Karibik	247	+126,6	443	+154,6	0,2	1,8
Brasilien	229	+112,0	498	+102,4	0,2	2,2
sonstige südamerikanische Länder	258	+55,4	510	+86,1	0,2	2,0
<b>Australien</b>	<b>369</b>	<b>+334,1</b>	<b>734</b>	<b>+364,6</b>	<b>0,4</b>	<b>2,0</b>
<b>Neuseeland und Ozeanien</b>	<b>75</b>	<b>x</b>	<b>138</b>	<b>x</b>	<b>0,1</b>	<b>1,8</b>
<b>Ohne Angabe</b>	<b>6 427</b>	<b>x</b>	<b>10 122</b>	<b>x</b>	<b>4,9</b>	<b>1,6</b>

Anmerkungen Seite 31

## Noch: 2.4 Leistung der Beherbergungsstätten nach Reisegebieten und Herkunftsländern

Dezember 2022

Reisegebiet Herkunftsland (ständiger Wohnsitz)	Ankünfte		Übernachtungen			Mittlere Aufenthalts- dauer <sup>3)</sup>
	aller Gäste	Verän- derung <sup>1)</sup>	aller Gäste	Verän- derung <sup>1)</sup>	Anteil <sup>2)</sup>	
<b>Ruhrgebiet</b>	<b>269 028</b>	<b>+88,2</b>	<b>516 081</b>	<b>+58,6</b>	<b>100</b>	<b>1,9</b>
<b>Bundesrepublik Deutschland</b>	<b>210 649</b>	<b>+80,0</b>	<b>414 533</b>	<b>+50,1</b>	<b>80,3</b>	<b>2,0</b>
<b>Ausland</b>	<b>58 379</b>	<b>+125,1</b>	<b>101 548</b>	<b>+105,8</b>	<b>19,7</b>	<b>1,7</b>
<b>Europa</b>	<b>51 365</b>	<b>+121,2</b>	<b>88 764</b>	<b>+107,9</b>	<b>87,4</b>	<b>1,7</b>
EU-Länder	45 975	+122,6	78 657	+106,9	77,5	1,7
Belgien	5 054	+124,0	7 765	+123,0	7,6	1,5
Bulgarien	469	+330,3	750	+288,6	0,7	1,6
Dänemark	592	+172,8	909	+167,4	0,9	1,5
Estland	24	-4,0	47	+2,2	-	2,0
Finnland	191	+114,6	347	+57,0	0,3	1,8
Frankreich	2 266	+128,7	3 723	+128,1	3,7	1,6
Griechenland	273	+175,8	602	+168,8	0,6	2,2
Republik Irland	185	+230,4	378	+320,0	0,4	2,0
Italien	1 099	+98,7	2 436	+66,4	2,4	2,2
Kroatien	186	+86,0	387	-21,8	0,4	2,1
Lettland	98	+28,9	187	+65,5	0,2	1,9
Litauen	130	-33,3	246	-22,2	0,2	1,9
Luxemburg	741	+114,8	1 184	+136,8	1,2	1,6
Malta	43	+230,8	102	+218,8	0,1	2,4
Niederlande	24 846	+124,7	38 173	+129,9	37,6	1,5
Österreich	2 068	+118,8	4 385	+92,1	4,3	2,1
Polen	1 732	+53,4	4 146	-2,9	4,1	2,4
Portugal	240	+118,2	495	+132,4	0,5	2,1
Rumänien	802	+84,4	2 065	+91,6	2,0	2,6
Schweden	469	+106,6	879	+101,1	0,9	1,9
Slowakische Republik	132	+9,1	783	+111,6	0,8	5,9
Slowenien	110	+69,2	328	-4,9	0,3	3,0
Spanien	859	+90,5	2 054	+55,7	2,0	2,4
Tschechische Republik	363	+112,3	992	+176,3	1,0	2,7
Ungarn	301	+178,7	551	+78,9	0,5	1,8
Vereinigtes Königreich	2 663	+287,6	4 632	+270,3	4,6	1,7
Zypern	39	+69,6	111	+208,3	0,1	2,8
Island	14	+180,0	25	+400,0	-	1,8
Norwegen	226	+179,0	415	+200,7	0,4	1,8
Russland	128	+20,8	233	+12,6	0,2	1,8
Schweiz	2 375	+152,4	4 348	+137,3	4,3	1,8
Türkei	670	+65,8	1 219	+53,7	1,2	1,8
Ukraine	512	+35,1	846	+27,2	0,8	1,7
sonstige europäische Länder	1 465	+125,7	3 021	+194,4	3,0	2,1
<b>Afrika</b>	<b>334</b>	<b>+116,9</b>	<b>692</b>	<b>+84,0</b>	<b>0,7</b>	<b>2,1</b>
Republik Südafrika	81	+138,2	130	+209,5	0,1	1,6
sonstige afrikanische Länder	253	+110,8	562	+68,3	0,6	2,2
<b>Asien</b>	<b>1 700</b>	<b>+254,2</b>	<b>3 533</b>	<b>+127,1</b>	<b>3,5</b>	<b>2,1</b>
Arabische Golfstaaten	203	+99,0	481	+80,8	0,5	2,4
Volksrepublik China und Hongkong	227	+328,3	405	+382,1	0,4	1,8
Indien	323	x	490	+218,2	0,5	1,5
Israel	115	+422,7	256	+374,1	0,3	2,2
Japan	144	+476,0	318	+96,3	0,3	2,2
Südkorea	75	+257,1	162	+230,6	0,2	2,2
Taiwan	26	+420,0	52	+300,0	0,1	2,0
sonstige asiatische Länder	587	+171,8	1 369	+76,9	1,3	2,3
<b>Amerika</b>	<b>1 983</b>	<b>+156,5</b>	<b>4 008</b>	<b>+77,6</b>	<b>3,9</b>	<b>2,0</b>
Kanada	106	+30,9	270	+35,7	0,3	2,5
USA	1 494	+201,8	2 966	+96,0	2,9	2,0
sonstige nordamerikanische Länder	21	-50,0	69	+21,1	0,1	3,3
Mittelamerika und Karibik	105	+40,0	200	+56,3	0,2	1,9
Brasilien	135	+187,2	250	+113,7	0,2	1,9
sonstige südamerikanische Länder	122	+269,7	253	+4,1	0,2	2,1
<b>Australien</b>	<b>117</b>	<b>+485,0</b>	<b>205</b>	<b>+286,8</b>	<b>0,2</b>	<b>1,8</b>
<b>Neuseeland und Ozeanien</b>	<b>13</b>	<b>x</b>	<b>30</b>	<b>-87,0</b>	<b>-</b>	<b>2,3</b>
<b>Ohne Angabe</b>	<b>2 867</b>	<b>+121,9</b>	<b>4 316</b>	<b>+96,9</b>	<b>4,3</b>	<b>1,5</b>

Anmerkungen Seite 31

## Noch: 2.4 Leistung der Beherbergungsstätten nach Reisegebieten und Herkunftsländern

Dezember 2022

Reisegebiet Herkunftsland (ständiger Wohnsitz)	Ankünfte		Übernachtungen			Mittlere Aufenthalts- dauer <sup>3)</sup>
	aller Gäste	Verän- derung <sup>1)</sup>	aller Gäste	Verän- derung <sup>1)</sup>	Anteil <sup>2)</sup>	
<b>Bergisches Städtedreieck</b>	<b>24 295</b>	<b>+81,7</b>	<b>52 458</b>	<b>+46,3</b>	<b>100</b>	<b>2,2</b>
<b>Bundesrepublik Deutschland</b>	<b>20 160</b>	<b>+71,7</b>	<b>44 610</b>	<b>+37,6</b>	<b>85,0</b>	<b>2,2</b>
<b>Ausland</b>	<b>4 135</b>	<b>+153,8</b>	<b>7 848</b>	<b>+129,1</b>	<b>15,0</b>	<b>1,9</b>
<b>Europa</b>	<b>3 635</b>	<b>+140,3</b>	<b>6 692</b>	<b>+122,4</b>	<b>85,3</b>	<b>1,8</b>
EU-Länder	3 060	+167,0	5 575	+136,5	71,0	1,8
Belgien	244	+103,3	410	+126,5	5,2	1,7
Bulgarien	17	-66,7	34	-49,3	0,4	2,0
Dänemark	41	+127,8	79	+163,3	1,0	1,9
Estland	16	+433,3	21	x	0,3	1,3
Finnland	15	+400,0	31	+244,4	0,4	2,1
Frankreich	303	+150,4	534	+145,0	6,8	1,8
Griechenland	49	+250,0	117	+244,1	1,5	2,4
Republik Irland	22	+266,7	45	+309,1	0,6	2,0
Italien	123	+33,7	246	+33,7	3,1	2,0
Kroatien	12	+33,3	17	+54,5	0,2	1,4
Lettland	5	+150,0	10	+150,0	0,1	2,0
Litauen	21	+110,0	33	+106,3	0,4	1,6
Luxemburg	32	+433,3	41	+412,5	0,5	1,3
Malta	-	-	-	-	-	-
Niederlande	1 180	+267,6	2 053	+283,0	26,2	1,7
Österreich	168	+184,7	309	+139,5	3,9	1,8
Polen	214	+62,1	449	+14,0	5,7	2,1
Portugal	26	x	59	x	0,8	2,3
Rumänien	97	x	178	x	2,3	1,8
Schweden	77	+60,4	111	+38,8	1,4	1,4
Slowakische Republik	21	+90,9	47	+30,6	0,6	2,2
Slowenien	7	-	7	-72,0	0,1	1,0
Spanien	93	+116,3	187	-17,3	2,4	2,0
Tschechische Republik	35	+191,7	53	+307,7	0,7	1,5
Ungarn	12	-	38	+375,0	0,5	3,2
Vereinigtes Königreich	229	x	463	x	5,9	2,0
Zypern	1	-75,0	3	-86,4	-	3,0
Island	7	x	10	x	0,1	1,4
Norwegen	24	x	61	x	0,8	2,5
Russland	14	-	66	+73,7	0,8	4,7
Schweiz	237	+163,3	463	+132,7	5,9	2,0
Türkei	98	+308,3	214	+375,6	2,7	2,2
Ukraine	151	+319,4	191	+67,5	2,4	1,3
sonstige europäische Länder	44	-78,1	112	-55,6	1,4	2,5
<b>Afrika</b>	<b>16</b>	<b>+300,0</b>	<b>64</b>	<b>+190,9</b>	<b>0,8</b>	<b>4,0</b>
Republik Südafrika	1	-	1	-66,7	-	1,0
sonstige afrikanische Länder	15	+400,0	63	+231,6	0,8	4,2
<b>Asien</b>	<b>122</b>	<b>+229,7</b>	<b>370</b>	<b>+113,9</b>	<b>4,7</b>	<b>3,0</b>
Arabische Golfstaaten	5	-81,5	54	-3,6	0,7	10,8
Volksrepublik China und Hongkong	13	x	45	x	0,6	3,5
Indien	15	x	65	+242,1	0,8	4,3
Israel	15	+400,0	25	+177,8	0,3	1,7
Japan	4	+300,0	39	+8,3	0,5	9,8
Südkorea	16	x	19	x	0,2	1,2
Taiwan	26	x	26	x	0,3	1,0
sonstige asiatische Länder	28	x	97	+98,0	1,2	3,5
<b>Amerika</b>	<b>204</b>	<b>+316,3</b>	<b>431</b>	<b>+126,8</b>	<b>5,5</b>	<b>2,1</b>
Kanada	17	+325,0	43	+19,4	0,5	2,5
USA	177	+342,5	362	+160,4	4,6	2,0
sonstige nordamerikanische Länder	-	-	-	-	-	-
Mittelamerika und Karibik	3	-40,0	7	-53,3	0,1	2,3
Brasilien	7	x	19	x	0,2	2,7
sonstige südamerikanische Länder	-	-	-	-	-	-
<b>Australien</b>	<b>3</b>	<b>x</b>	<b>11</b>	<b>x</b>	<b>0,1</b>	<b>3,7</b>
<b>Neuseeland und Ozeanien</b>	<b>-</b>	<b>-</b>	<b>-</b>	<b>-</b>	<b>-</b>	<b>-</b>
<b>Ohne Angabe</b>	<b>155</b>	<b>x</b>	<b>280</b>	<b>x</b>	<b>3,6</b>	<b>1,8</b>

Anmerkungen Seite 31

## Noch: 2.4 Leistung der Beherbergungsstätten nach Reisegebieten und Herkunftsländern

Dezember 2022

Reisegebiet Herkunftsland (ständiger Wohnsitz)	Ankünfte		Übernachtungen			Mittlere Aufenthalts- dauer <sup>3)</sup>
	aller Gäste	Verän- derung <sup>1)</sup>	aller Gäste	Verän- derung <sup>1)</sup>	Anteil <sup>2)</sup>	
<b>Nordrhein-Westfalen</b>	<b>1 668 724</b>	<b>+75,5</b>	<b>3 639 477</b>	<b>+49,5</b>	<b>100</b>	<b>2,2</b>
<b>Bundesrepublik Deutschland</b>	<b>1 202 534</b>	<b>+62,8</b>	<b>2 752 160</b>	<b>+38,3</b>	<b>75,6</b>	<b>2,3</b>
<b>Ausland</b>	<b>466 190</b>	<b>+120,0</b>	<b>887 317</b>	<b>+99,6</b>	<b>24,4</b>	<b>1,9</b>
<b>Europa</b>	<b>384 302</b>	<b>+110,2</b>	<b>724 863</b>	<b>+92,8</b>	<b>81,7</b>	<b>1,9</b>
EU-Länder	349 764	+109,7	657 919	+92,9	74,1	1,9
Belgien	55 150	+92,9	88 514	+84,3	10,0	1,6
Bulgarien	1 542	+103,7	4 049	+86,9	0,5	2,6
Dänemark	3 026	+76,0	5 862	+66,8	0,7	1,9
Estland	358	+56,3	769	+30,1	0,1	2,1
Finnland	1 175	+118,8	2 172	+80,1	0,2	1,8
Frankreich	19 896	+117,4	34 540	+114,3	3,9	1,7
Griechenland	1 729	+86,9	4 028	+51,0	0,5	2,3
Republik Irland	2 648	+159,9	5 570	+145,7	0,6	2,1
Italien	7 987	+90,1	17 081	+69,4	1,9	2,1
Kroatien	2 676	+489,4	5 580	+144,3	0,6	2,1
Lettland	583	+88,1	1 373	+99,6	0,2	2,4
Litauen	902	+13,7	3 009	+50,8	0,3	3,3
Luxemburg	5 643	+60,6	8 817	+51,5	1,0	1,6
Malta	498	+126,4	1 294	+109,0	0,1	2,6
Niederlande	170 162	+101,3	299 641	+88,8	33,8	1,8
Österreich	9 417	+94,8	19 506	+70,8	2,2	2,1
Polen	8 162	+62,8	29 657	+33,6	3,3	3,6
Portugal	2 295	+123,7	4 996	+108,1	0,6	2,2
Rumänien	3 098	+69,2	9 512	+46,2	1,1	3,1
Schweden	2 583	+114,7	4 570	+81,9	0,5	1,8
Slowakische Republik	975	+87,1	3 683	+43,8	0,4	3,8
Slowenien	614	+32,0	1 952	-6,3	0,2	3,2
Spanien	11 614	+83,7	25 659	+64,4	2,9	2,2
Tschechische Republik	1 944	+96,8	4 516	+59,5	0,5	2,3
Ungarn	1 336	+124,2	2 867	+58,7	0,3	2,1
Vereinigtes Königreich	33 354	+387,3	67 578	+386,6	7,6	2,0
Zypern	397	+76,4	1 124	+114,5	0,1	2,8
Island	262	+187,9	640	+158,1	0,1	2,4
Norwegen	1 445	+135,0	2 781	+136,1	0,3	1,9
Russland	1 293	+36,1	3 573	+31,2	0,4	2,8
Schweiz	13 407	+150,7	25 476	+126,9	2,9	1,9
Türkei	6 838	+137,3	12 891	+94,0	1,5	1,9
Ukraine	2 601	+53,5	4 807	+17,0	0,5	1,8
sonstige europäische Länder	8 692	+95,8	16 776	+92,8	1,9	1,9
<b>Afrika</b>	<b>2 815</b>	<b>+159,7</b>	<b>8 034</b>	<b>+96,6</b>	<b>0,9</b>	<b>2,9</b>
Republik Südafrika	597	x	1 344	x	0,2	2,3
sonstige afrikanische Länder	2 218	+124,9	6 690	+73,0	0,8	3,0
<b>Asien</b>	<b>21 739</b>	<b>+155,2</b>	<b>49 477</b>	<b>+109,6</b>	<b>5,6</b>	<b>2,3</b>
Arabische Golfstaaten	3 924	+3,4	9 269	+4,0	1,0	2,4
Volksrepublik China und Hongkong	3 629	+316,6	7 555	+174,1	0,9	2,1
Indien	2 583	+467,7	5 939	+324,8	0,7	2,3
Israel	1 073	+354,7	2 649	+244,9	0,3	2,5
Japan	2 228	+309,6	5 540	+277,1	0,6	2,5
Südkorea	850	+291,7	1 720	+108,0	0,2	2,0
Taiwan	375	+307,6	762	+126,1	0,1	2,0
sonstige asiatische Länder	7 077	+206,6	16 043	+124,8	1,8	2,3
<b>Amerika</b>	<b>26 769</b>	<b>+119,8</b>	<b>51 405</b>	<b>+98,4</b>	<b>5,8</b>	<b>1,9</b>
Kanada	1 388	+129,8	3 020	+84,3	0,3	2,2
USA	21 546	+125,7	39 812	+109,4	4,5	1,8
sonstige nordamerikanische Länder	165	+20,4	281	+33,2	-	1,7
Mittelamerika und Karibik	1 045	+79,2	2 289	+60,6	0,3	2,2
Brasilien	1 319	+101,1	2 985	+81,0	0,3	2,3
sonstige südamerikanische Länder	1 306	+99,4	3 018	+52,2	0,3	2,3
<b>Australien</b>	<b>1 907</b>	<b>x</b>	<b>3 844</b>	<b>+474,6</b>	<b>0,4</b>	<b>2,0</b>
<b>Neuseeland und Ozeanien</b>	<b>376</b>	<b>x</b>	<b>829</b>	<b>+138,9</b>	<b>0,1</b>	<b>2,2</b>
<b>Ohne Angabe</b>	<b>28 282</b>	<b>+311,0</b>	<b>48 865</b>	<b>+250,0</b>	<b>5,5</b>	<b>1,7</b>

Anmerkungen Seite 31

## 3.1 Leistung der Beherbergungsstätten nach Verwaltungsbezirken

Januar bis Dezember 2022

Amtliche Schlüsselnummer	Verwaltungsbezirk	Ankünfte				Übernachtungen	
		aller Gäste	Veränderung <sup>1)</sup>	ausländischer Gäste	Veränderung <sup>1)</sup>	aller Gäste	Veränderung <sup>1)</sup>
	<b>Kreisfreie Städte</b>						
111 000	Düsseldorf	2 456 030	+117,1	768 204	+164,1	4 267 920	+119,8
112 000	Duisburg	279 280	+98,8	50 912	+179,7	540 720	+84,0
113 000	Essen	753 364	+121,7	141 926	+184,0	1 487 166	+87,8
114 000	Krefeld	111 765	+85,7	24 187	+110,0	214 221	+67,4
116 000	Mönchengladbach	192 238	+85,3	31 204	+152,7	410 214	+78,1
117 000	Mülheim an der Ruhr	73 499	+68,6	10 676	+107,7	142 641	+47,7
119 000	Oberhausen	227 030	+92,8	47 199	+123,3	514 053	+54,4
120 000	Remscheid	42 204	+71,8	5 435	+122,8	84 904	+63,3
122 000	Solingen	42 721	+102,6	7 161	+156,2	81 845	+83,5
124 000	Wuppertal	228 872	+91,0	33 422	+166,7	562 949	+63,3
154 000	<b>Kreis Kleve</b>	<b>402 457</b>	<b>+67,9</b>	<b>85 914</b>	<b>+109,1</b>	<b>889 759</b>	<b>+52,1</b>
154 004	Bedburg-Hau	.	.	.	.	.	.
154 008	Emmerich am Rhein, Stadt	30 630	+67,4	6 178	+178,7	56 931	+66,3
154 012	Geldern, Stadt	31 313	+54,7	2 619	+79,5	112 470	+25,5
154 016	Goch, Stadt	42 227	+48,3	7 074	+32,2	97 804	+38,1
154 020	Issum	4 043	+72,3	644	+125,2	10 230	+75,5
154 024	Kalkar, Stadt	76 938	+80,3	23 465	+110,9	169 579	+63,3
154 028	Kerken	5 409	+87,4	519	+140,3	11 333	+138,5
154 032	Kevelaer, Stadt	47 392	+95,9	7 366	+136,5	100 029	+68,1
154 036	Kleve, Stadt	45 553	+89,5	8 880	+139,9	93 158	+79,3
154 040	Kranenburg	15 336	+153,6	2 972	x	38 374	+139,6
154 044	Rees, Stadt	24 666	+48,9	3 129	+142,7	48 572	+46,4
154 048	Rheurdt	5 795	+173,5	109	x	12 802	+153,7
154 052	Straelen, Stadt	14 571	+48,1	1 749	+101,3	27 858	+22,4
154 056	Uedem	10 573	+45,5	176	+102,3	40 768	+73,8
154 060	Wachtendonk	.	.	.	.	.	.
154 064	Weeze	42 781	+54,5	20 517	+95,7	56 460	+39,8
158 000	<b>Kreis Mettmann</b>	<b>398 370</b>	<b>+116,1</b>	<b>77 166</b>	<b>+194,3</b>	<b>760 552</b>	<b>+97,4</b>
158 004	Erkrath, Stadt	13 990	+185,5	1 497	+301,3	18 233	+109,0
158 008	Haan, Stadt	23 864	+103,8	3 506	+133,0	48 458	+99,4
158 012	Heiligenhaus, Stadt	.	.	.	.	.	.
158 016	Hilden, Stadt	40 843	+58,7	6 142	+193,6	101 860	+39,4
158 020	Langenfeld (Rhld.), Stadt	21 789	+65,1	4 173	+83,2	41 155	+48,8
158 024	Mettmann, Stadt	52 381	+91,2	12 082	+156,2	96 489	+77,1
158 026	Monheim am Rhein, Stadt	44 439	+117,8	9 821	+157,0	83 168	+109,3
158 028	Ratingen, Stadt	162 046	+166,3	35 560	+252,7	296 371	+156,4
158 032	Velbert, Stadt	29 646	+104,1	3 158	+293,8	54 404	+87,0
158 036	Wülfrath, Stadt	.	.	.	.	.	.
162 000	<b>Rhein-Kreis Neuss</b>	<b>313 895</b>	<b>+77,1</b>	<b>48 535</b>	<b>+135,8</b>	<b>808 951</b>	<b>+41,0</b>
162 004	Dormagen, Stadt	30 589	+77,7	4 879	+204,7	115 500	+22,0
162 008	Grevenbroich, Stadt	27 952	+47,9	4 010	+94,1	69 119	+17,3
162 012	Jüchen, Stadt	5 115	+76,6	531	+107,4	9 134	+62,1
162 016	Kaarst, Stadt	26 294	+118,1	4 359	+192,9	43 908	+153,3
162 020	Korschenbroich, Stadt	.	.	.	.	.	.
162 022	Meerbusch, Stadt	25 736	+47,0	3 159	+86,6	166 416	+13,2
162 024	Neuss, Stadt	189 524	+86,2	31 112	+138,3	313 003	+86,8
162 028	Rommerskirchen	.	.	.	.	.	.
166 000	<b>Kreis Viersen</b>	<b>166 640</b>	<b>+75,7</b>	<b>20 002</b>	<b>+169,8</b>	<b>397 271</b>	<b>+75,1</b>
166 004	Brüggen	19 986	+73,6	2 348	+340,5	43 486	+59,6
166 008	Grefrath	6 338	+83,3	515	+70,5	16 983	+47,2
166 012	Kempfen, Stadt	14 928	+79,5	1 207	+205,6	50 196	+56,3
166 016	Nettetal, Stadt	61 399	+108,5	6 991	+360,5	147 740	+123,1
166 020	Niederkrüchten	9 352	+52,0	1 202	+202,8	24 221	+50,7
166 024	Schwalmtal	.	.	.	.	.	.
166 028	Tönisvorst, Stadt	.	.	.	.	.	.
166 032	Viersen, Stadt	12 157	+45,7	1 201	+18,8	22 632	+42,7
166 036	Willich, Stadt	36 572	+50,5	5 603	+97,8	82 478	+55,4
170 000	<b>Kreis Wesel</b>	<b>358 845</b>	<b>+56,2</b>	<b>37 984</b>	<b>+69,1</b>	<b>793 364</b>	<b>+52,6</b>
170 004	Alpen	5 864	+60,4	702	+107,7	12 300	+59,7
170 008	Dinslaken, Stadt	18 042	+35,6	2 013	+74,6	41 401	+36,5
170 012	Hamminkeln, Stadt	21 645	+37,7	899	+25,2	81 928	+18,8
170 016	Hünxe	.	.	.	.	.	.
170 020	Kamp-Lintfort, Stadt	28 471	+73,9	1 671	+92,7	46 040	+55,1

1) Veränderung gegenüber dem Vorjahreszeitraum in % – 2) mittlere Aufenthaltsdauer (in Tagen) = Übernachtungen / Ankünfte – 3) mittlere Auslastung der angebotenen-Betten = (Übernachtungen / angebotene Bettentage) \* 100

## Noch: 3.1 Leistung der Beherbergungsstätten nach Verwaltungsbezirken

Januar bis Dezember 2022

Amtliche Schlüsselnummer	Verwaltungsbezirk	Übernachtungen		Mittlere Aufenthaltsdauer <sup>2)</sup>		Mittlere Auslastung der angebotenen Betten <sup>3)</sup>
		ausländischer Gäste	Veränderung <sup>1)</sup>	aller Gäste	ausländischer Gäste	
	<b>Kreisfreie Städte</b>					
<b>111 000</b>	<b>Düsseldorf</b>	<b>1 426 151</b>	<b>+170,2</b>	<b>1,7</b>	<b>1,9</b>	<b>36,4</b>
<b>112 000</b>	<b>Duisburg</b>	<b>95 889</b>	<b>+199,5</b>	<b>1,9</b>	<b>1,9</b>	<b>37,5</b>
<b>113 000</b>	<b>Essen</b>	<b>272 357</b>	<b>+178,9</b>	<b>2,0</b>	<b>1,9</b>	<b>34,8</b>
<b>114 000</b>	<b>Krefeld</b>	<b>49 308</b>	<b>+88,9</b>	<b>1,9</b>	<b>2,0</b>	<b>32,3</b>
<b>116 000</b>	<b>Mönchengladbach</b>	<b>74 774</b>	<b>+213,8</b>	<b>2,1</b>	<b>2,4</b>	<b>42,8</b>
<b>117 000</b>	<b>Mülheim an der Ruhr</b>	<b>26 705</b>	<b>+78,8</b>	<b>1,9</b>	<b>2,5</b>	<b>29,3</b>
<b>119 000</b>	<b>Oberhausen</b>	<b>99 592</b>	<b>+109,4</b>	<b>2,3</b>	<b>2,1</b>	<b>37,4</b>
<b>120 000</b>	<b>Remscheid</b>	<b>10 496</b>	<b>+105,7</b>	<b>2,0</b>	<b>1,9</b>	<b>27,7</b>
<b>122 000</b>	<b>Solingen</b>	<b>19 464</b>	<b>+190,4</b>	<b>1,9</b>	<b>2,7</b>	<b>24,8</b>
<b>124 000</b>	<b>Wuppertal</b>	<b>67 555</b>	<b>+158,5</b>	<b>2,5</b>	<b>2,0</b>	<b>39,1</b>
<b>154 000</b>	<b>Kreis Kleve</b>	<b>162 277</b>	<b>+88,4</b>	<b>2,2</b>	<b>1,9</b>	<b>35,4</b>
154 004	Bedburg-Hau	.	.	.	.	.
154 008	Emmerich am Rhein, Stadt	12 548	+114,4	1,9	2,0	37,2
154 012	Geldern, Stadt	5 184	+91,9	3,6	2,0	46,6
154 016	Goch, Stadt	18 192	+25,3	2,3	2,6	43,3
154 020	Issum	1 640	+168,4	2,5	2,5	16,6
154 024	Kalkar, Stadt	42 679	+121,9	2,2	1,8	27,5
154 028	Kerken	1 809	+409,6	2,1	3,5	17,7
154 032	Kevelaer, Stadt	19 616	+28,8	2,1	2,7	27,0
154 036	Kleve, Stadt	17 459	+131,0	2,0	2,0	40,6
154 040	Kranenburg	5 943	+481,5	2,5	2,0	37,1
154 044	Rees, Stadt	5 845	+124,1	2,0	1,9	39,5
154 048	Rheurd	218	x	2,2	2,0	29,1
154 052	Straelen, Stadt	3 959	+75,6	1,9	2,3	33,0
154 056	Uedem	293	+102,1	3,9	1,7	58,1
154 060	Wachtendonk	.	.	.	.	.
154 064	Weeze	23 407	+96,6	1,3	1,1	37,7
<b>158 000</b>	<b>Kreis Mettmann</b>	<b>163 570</b>	<b>+156,0</b>	<b>1,9</b>	<b>2,1</b>	<b>31,6</b>
158 004	Erkrath, Stadt	2 232	+229,2	1,3	1,5	32,4
158 008	Haan, Stadt	8 733	+166,0	2,0	2,5	34,5
158 012	Heiligenhaus, Stadt	.	.	.	.	.
158 016	Hilden, Stadt	16 375	+120,4	2,5	2,7	29,7
158 020	Langenfeld (Rhld.), Stadt	8 724	+78,3	1,9	2,1	25,9
158 024	Mettmann, Stadt	27 716	+107,4	1,8	2,3	30,7
158 026	Monheim am Rhein, Stadt	20 123	+153,1	1,9	2,0	33,0
158 028	Ratingen, Stadt	69 215	+230,0	1,8	1,9	34,4
158 032	Velbert, Stadt	5 280	+180,3	1,8	1,7	29,7
158 036	Wülfrath, Stadt	.	.	.	.	.
<b>162 000</b>	<b>Rhein-Kreis Neuss</b>	<b>120 746</b>	<b>+114,0</b>	<b>2,6</b>	<b>2,5</b>	<b>39,8</b>
162 004	Dormagen, Stadt	16 287	+115,4	3,8	3,3	44,3
162 008	Grevenbroich, Stadt	9 575	+80,0	2,5	2,4	32,8
162 012	Jüchen, Stadt	960	+8,6	1,8	1,8	33,1
162 016	Kaarst, Stadt	8 111	+265,0	1,7	1,9	26,0
162 020	Korschenbroich, Stadt	.	.	.	.	.
162 022	Meerbusch, Stadt	26 714	+68,6	6,5	8,5	56,4
162 024	Neuss, Stadt	56 267	+145,4	1,7	1,8	33,9
162 028	Rommerskirchen	.	.	.	.	.
<b>166 000</b>	<b>Kreis Viersen</b>	<b>48 357</b>	<b>+143,7</b>	<b>2,4</b>	<b>2,4</b>	<b>37,8</b>
166 004	Brüggen	4 570	+183,7	2,2	1,9	24,3
166 008	Grefrath	1 439	-20,4	2,7	2,8	23,9
166 012	Kempfen, Stadt	3 315	+178,8	3,4	2,7	35,7
166 016	Nettetal, Stadt	17 545	+342,5	2,4	2,5	46,1
166 020	Niederkrüchten	2 187	+112,1	2,6	1,8	42,1
166 024	Schwalmtal	.	.	.	.	.
166 028	Tönisvorst, Stadt	.	.	.	.	.
166 032	Viersen, Stadt	2 184	+5,6	1,9	1,8	33,2
166 036	Willich, Stadt	15 641	+105,3	2,3	2,8	40,8
<b>170 000</b>	<b>Kreis Wesel</b>	<b>96 423</b>	<b>+65,3</b>	<b>2,2</b>	<b>2,5</b>	<b>38,8</b>
170 004	Alpen	1 845	+111,6	2,1	2,6	29,8
170 008	Dinslaken, Stadt	4 838	+129,9	2,3	2,4	36,8
170 012	Hamminkeln, Stadt	9 302	+3,6	3,8	10,3	54,3
170 016	Hünxe	.	.	.	.	.
170 020	Kamp-Lintfort, Stadt	2 923	+53,0	1,6	1,7	35,6

Anmerkungen Seite 44

## Noch: 3.1 Leistung der Beherbergungsstätten nach Verwaltungsbezirken

Januar bis Dezember 2022

Amtliche Schlüsselnummer	Verwaltungsbezirk	Ankünfte				Übernachtungen	
		aller Gäste	Veränderung <sup>1)</sup>	ausländischer Gäste	Veränderung <sup>1)</sup>	aller Gäste	Veränderung <sup>1)</sup>
	<b>Noch: Kreis Wesel</b>						
170 024	Moers, Stadt	50 360	+37,0	8 837	+25,1	122 814	+66,6
170 028	Neukirchen-Vluyn, Stadt	.	.	.	.	.	.
170 032	Rheinberg, Stadt	6 563	+30,7	1 140	+20,1	12 554	+18,0
170 036	Schermbeck	34 444	+56,9	1 462	+19,7	70 996	+65,1
170 040	Sonsbeck	24 177	+39,0	2 364	+197,4	70 087	+38,7
170 044	Voerde (Niederrhein), Stadt	8 611	+43,1	708	+54,9	18 516	+30,4
170 048	Wesel, Stadt	73 773	+60,9	11 124	+66,7	132 547	+51,2
170 052	Xanten, Stadt	69 477	+74,4	4 342	+141,8	141 419	+65,6
<b>100 000</b>	<b>Reg.-Bez. Düsseldorf</b>	<b>6 047 210</b>	<b>+99,7</b>	<b>1 389 927</b>	<b>+155,2</b>	<b>11 956 530</b>	<b>+82,6</b>
	<b>Kreisfreie Städte</b>						
<b>314 000</b>	<b>Bonn</b>	<b>705 617</b>	<b>+78,5</b>	<b>125 869</b>	<b>+142,4</b>	<b>1 450 419</b>	<b>+68,3</b>
<b>315 000</b>	<b>Köln</b>	<b>3 195 052</b>	<b>+116,3</b>	<b>956 977</b>	<b>+173,8</b>	<b>5 611 484</b>	<b>+103,0</b>
<b>316 000</b>	<b>Leverkusen</b>	<b>78 138</b>	<b>+75,8</b>	<b>13 476</b>	<b>+185,4</b>	<b>173 236</b>	<b>+50,3</b>
	<b>Städteregion Aachen</b>	<b>690 536</b>	<b>+83,5</b>	<b>209 532</b>	<b>+129,1</b>	<b>1 502 082</b>	<b>+68,9</b>
334 002	Aachen, kreisfreie Stadt	440 844	+80,0	145 862	+126,5	883 327	+64,3
334 004	Alsdorf, Stadt	7 560	+72,5	1 103	+247,9	16 845	+44,9
334 008	Baesweiler, Stadt	6 231	+78,7	1 138	+172,2	13 461	+76,1
334 012	Eschweiler, Stadt	28 483	+144,1	5 770	+282,6	59 029	+90,3
334 016	Herzogenrath, Stadt	.	.	.	.	.	.
334 020	Monschau, Stadt	80 820	+97,8	26 257	+118,7	196 430	+98,4
334 024	Roetgen	.	.	.	.	.	.
334 028	Simmerath	72 013	+77,5	18 568	+111,5	221 953	+60,9
334 032	Stolberg (Rhld.), Stadt	15 998	+228,0	2 751	+347,3	34 815	+137,4
334 036	Würselen, Stadt	23 449	+36,0	5 131	+128,0	48 118	+45,2
<b>358 000</b>	<b>Kreis Düren</b>	<b>240 275</b>	<b>+77,3</b>	<b>58 024</b>	<b>+124,2</b>	<b>615 697</b>	<b>+54,8</b>
358 004	Aldenhoven	203	-53,4	-	-	712	-34,0
358 008	Düren, Stadt	66 905	+74,1	13 786	+128,7	125 540	+38,2
358 012	Heimbach, Stadt	74 310	+75,2	30 860	+121,2	256 986	+58,5
358 016	Hürtgenwald	10 846	+56,3	2 099	+51,8	30 104	+64,0
358 020	Inden	.	.	.	.	.	.
358 024	Jülich, Stadt	34 700	+78,8	4 615	+150,0	73 773	+45,7
358 028	Kreuzau	6 879	+103,5	1 001	+257,5	14 670	+91,0
358 032	Langenwehe	.	.	.	.	.	.
358 036	Linnich, Stadt	.	.	.	.	.	.
358 040	Merzenich	.	.	.	.	.	.
358 044	Nideggen, Stadt	35 910	+96,3	5 185	+145,4	93 536	+75,3
358 048	Niederzier	5 120	+73,6	162	+37,3	7 394	+39,7
358 052	Nörvenich	.	.	.	.	.	.
358 056	Titz	-	-	-	-	-	-
358 060	Vettweiß	-	-	-	-	-	-
<b>362 000</b>	<b>Rhein-Erft-Kreis</b>	<b>431 579</b>	<b>+52,7</b>	<b>103 608</b>	<b>+121,3</b>	<b>1 254 552</b>	<b>+54,2</b>
362 004	Bedburg, Stadt	12 819	+36,9	2 283	+36,6	37 316	+19,8
362 008	Bergheim, Stadt	17 783	+49,5	3 276	+38,1	75 448	+16,9
362 012	Brühl, Stadt	194 317	+37,7	58 062	+150,5	461 992	+95,5
362 016	Elsdorf, Stadt	2 014	+38,1	141	+24,8	10 394	+109,3
362 020	Erfstadt, Stadt	7 166	+72,3	22	-33,3	21 642	+56,3
362 024	Frechen, Stadt	50 833	+61,1	11 129	+92,4	87 305	+58,8
362 028	Hürth, Stadt	76 753	+81,2	17 685	+133,0	393 318	+32,6
362 032	Kerpen, Stadt	39 186	+63,9	6 331	+97,7	106 417	+47,2
362 036	Pulheim, Stadt	15 760	+55,9	2 592	+155,6	29 696	+56,9
362 040	Wesseling, Stadt	14 948	+124,4	2 087	+12,9	31 024	+57,2
<b>366 000</b>	<b>Kreis Euskirchen</b>	<b>264 086</b>	<b>+88,1</b>	<b>37 331</b>	<b>+133,1</b>	<b>855 764</b>	<b>+85,0</b>
366 004	Bad Münstereifel, Stadt	21 493	+197,2	1 349	+265,6	184 423	+180,1
366 008	Blankenheim	47 348	+102,3	3 736	+223,7	130 786	+100,3
366 012	Dahlem	36 300	+56,8	13 417	+109,0	153 409	+49,0
366 016	Euskirchen, Stadt	41 893	+71,5	6 011	+125,9	69 863	+58,0
366 020	Hellenthal	23 714	+91,6	3 357	+101,7	60 162	+70,1
366 024	Kall	22 475	+66,3	1 135	+59,0	54 384	+71,7
366 028	Mechernich, Stadt	6 129	+16,8	232	+75,8	12 987	+9,2
366 032	Nettersheim	.	.	.	.	.	.
366 036	Schleiden, Stadt	39 236	+127,4	5 366	+251,4	122 055	+111,1
366 040	Weilerswist	.	.	.	.	.	.
366 044	Zülpich, Stadt	8 488	+35,3	73	+7,4	32 763	+6,1

Anmerkungen Seite 44



## Noch: 3.1 Leistung der Beherbergungsstätten nach Verwaltungsbezirken

Januar bis Dezember 2022

Amtliche Schlüsselnummer	Verwaltungsbezirk	Übernachtungen		Mittlere Aufenthaltsdauer <sup>2)</sup>		Mittlere Auslastung der angebotenen Betten <sup>3)</sup>
		ausländischer Gäste	Veränderung <sup>1)</sup>	aller Gäste	ausländischer Gäste	
	<b>Noch: Kreis Wesel</b>					
170 024	Moers, Stadt	16 034	+13,9	2,4	1,8	42,8
170 028	Neukirchen-Vluyn, Stadt	.	.	.	.	.
170 032	Rheinberg, Stadt	2 564	-12,3	1,9	2,2	23,4
170 036	Schermbeck	3 598	+32,3	2,1	2,5	39,8
170 040	Sonsbeck	5 409	+167,4	2,9	2,3	33,8
170 044	Voerde (Niederrhein), Stadt	1 683	+51,2	2,2	2,4	34,6
170 048	Wesel, Stadt	29 264	+75,7	1,8	2,6	40,1
170 052	Xanten, Stadt	11 243	+196,2	2,0	2,6	38,9
<b>100 000</b>	<b>Reg.-Bez. Düsseldorf</b>	<b>2 733 664</b>	<b>+150,2</b>	<b>2,0</b>	<b>2,0</b>	<b>36,2</b>
	<b>Kreisfreie Städte</b>					
<b>314 000</b>	<b>Bonn</b>	<b>287 938</b>	<b>+136,0</b>	<b>2,1</b>	<b>2,3</b>	<b>41,1</b>
<b>315 000</b>	<b>Köln</b>	<b>1 741 200</b>	<b>+163,9</b>	<b>1,8</b>	<b>1,8</b>	<b>42,7</b>
<b>316 000</b>	<b>Leverkusen</b>	<b>34 913</b>	<b>+139,4</b>	<b>2,2</b>	<b>2,6</b>	<b>34,2</b>
	<b>Städteregion Aachen</b>					
<b>334 000</b>	<b>Aachen, kreisfreie Stadt</b>	<b>247 915</b>	<b>+117,7</b>	<b>2,0</b>	<b>1,7</b>	<b>45,8</b>
334 002	Aachen, kreisfreie Stadt	247 915	+117,7	2,0	1,7	45,8
334 004	Alsdorf, Stadt	2 238	+234,0	2,2	2,0	39,4
334 008	Baesweiler, Stadt	2 831	+161,9	2,2	2,5	24,3
334 012	Eschweiler, Stadt	11 015	+131,2	2,1	1,9	43,7
334 016	Herzogenrath, Stadt	.	.	.	.	.
334 020	Monschau, Stadt	52 775	+130,1	2,4	2,0	36,8
334 024	Roetgen	.	.	.	.	.
334 028	Simmerath	49 322	+103,6	3,1	2,7	34,4
334 032	Stolberg (Rhld.), Stadt	5 322	+238,5	2,2	1,9	33,7
334 036	Würselen, Stadt	9 996	+135,3	2,1	1,9	36,4
<b>358 000</b>	<b>Kreis Düren</b>	<b>181 700</b>	<b>+95,5</b>	<b>2,6</b>	<b>3,1</b>	<b>37,3</b>
358 004	Aldenhoven	.	.	3,5	.	10,9
358 008	Düren, Stadt	25 468	+100,3	1,9	1,8	42,2
358 012	Heimbach, Stadt	125 208	+98,6	3,5	4,1	43,3
358 016	Hürtgenwald	4 963	+56,9	2,8	2,4	29,0
358 020	Inden	.	.	.	.	.
358 024	Jülich, Stadt	10 446	+51,5	2,1	2,3	35,8
358 028	Kreuzau	1 888	+86,2	2,1	1,9	31,9
358 032	Langerwehe	.	.	.	.	.
358 036	Linnich, Stadt	.	.	.	.	.
358 040	Merzenich	.	.	.	.	.
358 044	Nideggen, Stadt	12 803	+139,4	2,6	2,5	28,6
358 048	Niederzier	231	+4,1	1,4	1,4	17,5
358 052	Nörvenich	.	.	.	.	.
358 056	Titz	.	.	.	.	.
358 060	Vettweiß	.	.	.	.	.
<b>362 000</b>	<b>Rhein-Erft-Kreis</b>	<b>248 971</b>	<b>+58,0</b>	<b>2,9</b>	<b>2,4</b>	<b>46,1</b>
362 004	Bedburg, Stadt	19 638	+12,4	2,9	8,6	28,8
362 008	Bergheim, Stadt	29 199	+1,0	4,2	8,9	51,8
362 012	Brühl, Stadt	79 829	+149,9	2,4	1,4	45,7
362 016	Elsdorf, Stadt	1 706	+55,7	5,2	12,1	31,2
362 020	Erfstadt, Stadt	52	-42,2	3,0	2,4	21,3
362 024	Frechen, Stadt	19 647	+105,9	1,7	1,8	36,9
362 028	Hürth, Stadt	78 501	+41,3	5,1	4,4	70,6
362 032	Kerpen, Stadt	11 416	+74,7	2,7	1,8	34,0
362 036	Pulheim, Stadt	5 304	+167,6	1,9	2,0	25,2
362 040	Wesseling, Stadt	3 679	-16,7	2,1	1,8	29,5
<b>366 000</b>	<b>Kreis Euskirchen</b>	<b>133 146</b>	<b>+123,0</b>	<b>3,2</b>	<b>3,6</b>	<b>34,4</b>
366 004	Bad Münstereifel, Stadt	2 529	+238,1	8,6	1,9	49,1
366 008	Blankenheim	10 257	+163,3	2,8	2,7	27,5
366 012	Dahlem	72 965	+109,1	4,2	5,4	33,7
366 016	Euskirchen, Stadt	10 086	+124,6	1,7	1,7	34,4
366 020	Hellenthal	9 941	+115,9	2,5	3,0	25,6
366 024	Kall	2 109	+22,8	2,4	1,9	30,8
366 028	Mechernich, Stadt	1 570	+79,6	2,1	6,8	17,0
366 032	Nettersheim	.	.	.	.	.
366 036	Schleiden, Stadt	18 176	+243,6	3,1	3,4	32,1
366 040	Weilerswist	.	.	.	.	.
366 044	Zülpich, Stadt	146	+21,7	3,9	2,0	60,7

Anmerkungen Seite 44

## Noch: 3.1 Leistung der Beherbergungsstätten nach Verwaltungsbezirken

Januar bis Dezember 2022

Amtliche Schlüsselnummer	Verwaltungsbezirk	Ankünfte				Übernachtungen	
		aller Gäste	Veränderung <sup>1)</sup>	ausländischer Gäste	Veränderung <sup>1)</sup>	aller Gäste	Veränderung <sup>1)</sup>
<b>370 000</b>	<b>Kreis Heinsberg</b>	<b>109 834</b>	<b>+64,9</b>	<b>17 862</b>	<b>+124,6</b>	<b>252 915</b>	<b>+49,1</b>
370 004	Erkelenz, Stadt	15 301	+27,0	2 152	+106,3	29 475	+26,4
370 008	Gangelt	.	.	.	.	.	.
370 012	Geilenkirchen, Stadt	.	.	.	.	.	.
370 016	Heinsberg, Stadt	26 879	+78,2	6 980	+121,1	41 639	+93,0
370 020	Hückelhoven, Stadt	8 688	+121,1	1 041	+319,8	19 086	+109,0
370 024	Selfkant	.	.	.	.	.	.
370 028	Übach-Palenberg, Stadt	6 429	+66,1	1 198	+85,2	21 659	+63,3
370 032	Waldfeucht	.	.	.	.	.	.
370 036	Wassenberg, Stadt	18 620	+56,0	2 607	+171,0	41 221	+57,8
370 040	Wegberg, Stadt	23 385	+72,5	1 034	+146,2	70 616	+20,4
<b>374 000</b>	<b>Oberbergischer Kreis</b>	<b>225 281</b>	<b>+80,8</b>	<b>12 995</b>	<b>+76,3</b>	<b>725 872</b>	<b>+44,4</b>
374 004	Bergneustadt, Stadt	17 236	+74,2	907	+70,8	41 721	+53,8
374 008	Engelskirchen	12 061	+51,7	506	-25,8	81 192	+8,1
374 012	Gummersbach, Stadt	40 603	+60,1	4 960	+97,5	96 645	+57,4
374 016	Hückeswagen, Stadt	10 119	+43,3	321	+134,3	24 421	+40,7
374 020	Lindlar	20 207	+77,4	942	+86,5	55 181	+49,1
374 024	Marienheide	.	.	.	.	.	.
374 028	Morsbach	.	.	.	.	.	.
374 032	Nümbrecht	27 922	+97,3	236	-16,3	140 350	+36,9
374 036	Radevormwald, Stadt	22 140	+206,4	132	+238,5	64 723	+94,5
374 040	Reichshof	3 446	+12,1	49	+44,1	64 776	+7,8
374 044	Waldbrohl, Stadt	22 776	+101,1	413	+92,1	52 716	+96,4
374 048	Wiehl, Stadt	20 790	+91,0	936	+12,0	43 436	+79,4
374 052	Wipperfürth, Stadt	19 169	+68,4	2 114	+115,9	40 148	+65,7
<b>378 000</b>	<b>Rhein.-Berg. Kreis</b>	<b>169 476</b>	<b>+75,7</b>	<b>20 187</b>	<b>+111,2</b>	<b>444 435</b>	<b>+43,1</b>
378 004	Bergisch Gladbach, Stadt	67 983	+70,0	12 153	+114,8	149 998	+50,9
378 008	Burscheid, Stadt	9 119	+97,1	1 210	+490,2	14 799	+81,6
378 012	Kürten	5 098	+69,4	249	+223,4	18 792	+107,2
378 016	Leichlingen (Rhld.), Stadt	8 005	+14,5	359	-9,1	99 868	+5,9
378 020	Odenthal	27 090	+183,8	833	+67,6	37 810	+181,6
378 024	Overath, Stadt	12 179	+64,2	1 680	+36,9	41 649	+77,6
378 028	Rösrath, Stadt	17 689	+70,2	1 827	+165,2	30 508	+20,7
378 032	Wermelskirchen, Stadt	22 313	+53,9	1 876	+131,6	51 011	+36,2
<b>382 000</b>	<b>Rhein-Sieg-Kreis</b>	<b>523 010</b>	<b>+81,5</b>	<b>63 073</b>	<b>+133,8</b>	<b>1 172 260</b>	<b>+66,2</b>
382 004	Alfter	7 484	+64,5	488	+63,8	19 761	+35,6
382 008	Bad Honnef, Stadt	63 812	+119,7	7 108	+145,3	133 651	+93,6
382 012	Bornheim, Stadt	23 348	+66,1	3 965	+152,7	63 325	+56,2
382 016	Eitorf	.	.	.	.	.	.
382 020	Hennef (Sieg), Stadt	38 938	+103,9	2 661	+186,1	155 381	+69,0
382 024	Königswinter, Stadt	110 182	+66,8	15 456	+123,1	216 629	+73,4
382 028	Lohmar, Stadt	11 708	+80,6	1 171	+144,5	17 435	+57,5
382 032	Meckenheim, Stadt	18 219	+77,2	2 514	+165,5	37 109	+40,4
382 036	Much	.	.	.	.	.	.
382 040	Neunkirchen-Seelscheid	.	.	.	.	.	.
382 044	Niederkassel, Stadt	18 479	+104,1	3 893	+102,5	31 040	+98,4
382 048	Rheinbach, Stadt	20 034	+80,0	2 043	+40,1	51 643	+116,7
382 052	Ruppichteroth	.	.	.	.	.	.
382 056	Sankt Augustin, Stadt	12 494	+65,9	1 515	+83,0	24 982	+39,6
382 060	Siegburg, Stadt	49 893	+80,0	6 268	+133,4	116 774	+36,1
382 064	Swisttal	9 421	+101,4	918	+354,5	30 925	+63,9
382 068	Troisdorf, Stadt	69 450	+90,5	9 708	+173,7	126 890	+79,4
382 072	Wachtberg	8 289	+25,7	442	+82,6	19 083	+15,6
382 076	Windeck	11 559	+71,1	70	-1,4	25 941	+63,1
<b>300 000</b>	<b>Reg.-Bez. Köln</b>	<b>6 632 884</b>	<b>+93,5</b>	<b>1 618 934</b>	<b>+153,7</b>	<b>14 058 716</b>	<b>+75,9</b>
	<b>Kreisfreie Städte</b>						
<b>512 000</b>	<b>Bottrop</b>	<b>31 079</b>	<b>+95,4</b>	<b>4 340</b>	<b>+282,0</b>	<b>78 224</b>	<b>+42,5</b>
<b>513 000</b>	<b>Gelsenkirchen</b>	<b>112 269</b>	<b>+74,7</b>	<b>12 157</b>	<b>+63,6</b>	<b>308 432</b>	<b>+39,0</b>
<b>515 000</b>	<b>Münster</b>	<b>632 952</b>	<b>+71,8</b>	<b>85 211</b>	<b>+138,7</b>	<b>1 530 375</b>	<b>+93,2</b>

Anmerkungen Seite 44

## Noch: 3.1 Leistung der Beherbergungsstätten nach Verwaltungsbezirken

Januar bis Dezember 2022

Amtliche Schlüsselnummer	Verwaltungsbezirk	Übernachtungen		Mittlere Aufenthaltsdauer <sup>2)</sup>		Mittlere Auslastung der angebotenen Betten <sup>3)</sup>
		ausländischer Gäste	Veränderung <sup>1)</sup>	aller Gäste	ausländischer Gäste	
<b>370 000</b>	<b>Kreis Heinsberg</b>	<b>37 915</b>	<b>+106,9</b>	<b>2,3</b>	<b>2,1</b>	<b>35,0</b>
370 004	Erkelenz, Stadt	4 664	+82,5	1,9	2,2	37,2
370 008	Gangelt	.	.	.	.	.
370 012	Geilenkirchen, Stadt	.	.	.	.	.
370 016	Heinsberg, Stadt	10 519	+148,7	1,5	1,5	41,3
370 020	Hückelhoven, Stadt	1 894	+348,8	2,2	1,8	33,9
370 024	Selfkant	.	.	.	.	.
370 028	Übach-Palenberg, Stadt	3 387	+56,2	3,4	2,8	29,0
370 032	Waldfeucht	.	.	.	.	.
370 036	Wassenberg, Stadt	5 190	+275,8	2,2	2,0	26,1
370 040	Wegberg, Stadt	3 847	+43,3	3,0	3,7	40,8
<b>374 000</b>	<b>Oberbergischer Kreis</b>	<b>33 379</b>	<b>+43,4</b>	<b>3,2</b>	<b>2,6</b>	<b>34,7</b>
374 004	Bergneustadt, Stadt	2 264	-16,0	2,4	2,5	24,6
374 008	Engelskirchen	1 001	-49,8	6,7	2,0	54,2
374 012	Gummersbach, Stadt	13 377	+79,3	2,4	2,7	34,7
374 016	Hückeswagen, Stadt	780	+114,9	2,4	2,4	21,2
374 020	Lindlar	3 828	+40,0	2,7	4,1	23,4
374 024	Marienheide	.	.	.	.	.
374 028	Morsbach	.	.	.	.	.
374 032	Nümbrecht	587	-25,0	5,0	2,5	45,9
374 036	Radevormwald, Stadt	178	+212,3	2,9	1,3	30,3
374 040	Reichshof	229	-24,2	18,8	4,7	62,3
374 044	Waldbröl, Stadt	1 261	+37,8	2,3	3,1	26,0
374 048	Wiehl, Stadt	1 624	+20,0	2,1	1,7	30,3
374 052	Wipperfürth, Stadt	4 955	+78,6	2,1	2,3	25,9
<b>378 000</b>	<b>Rhein.-Berg. Kreis</b>	<b>41 901</b>	<b>+66,3</b>	<b>2,6</b>	<b>2,1</b>	<b>37,7</b>
378 004	Bergisch Gladbach, Stadt	21 693	+92,5	2,2	1,8	35,4
378 008	Burscheid, Stadt	2 135	+424,6	1,6	1,8	31,8
378 012	Kürten	743	+416,0	3,7	3,0	26,9
378 016	Leichlingen (Rhld.), Stadt	3 286	-25,5	12,5	9,2	55,6
378 020	Odenthal	1 687	+67,0	1,4	2,0	27,3
378 024	Overath, Stadt	5 940	+20,1	3,4	3,5	40,5
378 028	Rösrath, Stadt	2 970	+137,8	1,7	1,6	36,5
378 032	Wermelskirchen, Stadt	3 447	+96,3	2,3	1,8	37,8
<b>382 000</b>	<b>Rhein-Sieg-Kreis</b>	<b>146 625</b>	<b>+100,1</b>	<b>2,2</b>	<b>2,3</b>	<b>36,4</b>
382 004	Alfter	2 970	+32,1	2,6	6,1	32,6
382 008	Bad Honnef, Stadt	19 536	+185,5	2,1	2,7	33,1
382 012	Bornheim, Stadt	12 689	+79,3	2,7	3,2	32,3
382 016	Eitorf	.	.	.	.	.
382 020	Hennef (Sieg), Stadt	5 895	+177,2	4,0	2,2	43,2
382 024	Königswinter, Stadt	31 029	+145,7	2,0	2,0	34,7
382 028	Lohmar, Stadt	1 997	+100,1	1,5	1,7	22,9
382 032	Meckenheim, Stadt	5 141	+111,3	2,0	2,0	48,0
382 036	Much	.	.	.	.	.
382 040	Neunkirchen-Seelscheid	.	.	.	.	.
382 044	Niederkassel, Stadt	8 140	+71,1	1,7	2,1	40,2
382 048	Rheinbach, Stadt	3 482	+13,8	2,6	1,7	42,6
382 052	Ruppichteroth	.	.	.	.	.
382 056	Sankt Augustin, Stadt	2 973	+45,2	2,0	2,0	45,8
382 060	Siegburg, Stadt	18 516	+21,5	2,3	3,0	39,0
382 064	Swisttal	1 673	+419,6	3,3	1,8	30,1
382 068	Troisdorf, Stadt	19 499	+160,8	1,8	2,0	40,1
382 072	Wachtberg	1 335	+38,3	2,3	3,0	31,7
382 076	Windeck	107	-36,7	2,2	1,5	23,6
<b>300 000</b>	<b>Reg.-Bez. Köln</b>	<b>3 274 519</b>	<b>+130,2</b>	<b>2,1</b>	<b>2,0</b>	<b>40,4</b>
	<b>Kreisfreie Städte</b>					
<b>512 000</b>	<b>Bottrop</b>	<b>12 310</b>	<b>+97,1</b>	<b>2,5</b>	<b>2,8</b>	<b>36,0</b>
<b>513 000</b>	<b>Gelsenkirchen</b>	<b>23 983</b>	<b>+36,9</b>	<b>2,7</b>	<b>2,0</b>	<b>39,5</b>
<b>515 000</b>	<b>Münster</b>	<b>157 592</b>	<b>+136,9</b>	<b>2,4</b>	<b>1,8</b>	<b>44,2</b>

Anmerkungen Seite 44

## Noch: 3.1 Leistung der Beherbergungsstätten nach Verwaltungsbezirken

Januar bis Dezember 2022

Amtliche Schlüsselnummer	Verwaltungsbezirk	Ankünfte				Übernachtungen	
		aller Gäste	Veränderung <sup>1)</sup>	ausländischer Gäste	Veränderung <sup>1)</sup>	aller Gäste	Veränderung <sup>1)</sup>
<b>554 000</b>	<b>Kreis Borken</b>	<b>291 712</b>	<b>+52,8</b>	<b>45 485</b>	<b>+73,9</b>	<b>612 734</b>	<b>+35,7</b>
554 004	Ahaus, Stadt	27 581	+57,7	3 261	+89,2	56 564	+30,5
554 008	Bocholt, Stadt	41 886	+63,2	6 012	+112,2	88 698	+51,3
554 012	Borken, Stadt	30 376	+64,0	2 908	+124,7	69 608	+33,5
554 016	Gescher, Stadt	11 748	+66,4	698	+77,6	17 919	+43,9
554 020	Gronau (Westf.), Stadt	41 617	+23,2	7 311	+61,2	113 993	+30,0
554 024	Heek	8 973	+90,8	568	+45,6	17 416	+69,1
554 028	Heiden	.	.	.	.	.	.
554 032	Isselburg, Stadt	8 995	+47,0	1 614	+66,0	16 399	+37,1
554 036	Legden	29 654	+36,1	8 308	+15,6	48 273	+2,9
554 040	Raesfeld	6 802	+47,2	170	+82,8	10 709	+32,9
554 044	Reken	19 697	+91,1	1 610	+93,0	39 239	+65,8
554 048	Rhede, Stadt	7 218	+53,5	1 085	+99,4	13 931	+49,4
554 052	Schöppingen	11 211	+53,8	721	+146,1	25 942	+38,4
554 056	Stadtlohn, Stadt	.	.	.	.	.	.
554 060	Südlohn	13 657	+46,8	2 018	+91,5	24 750	+31,4
554 064	Velen, Stadt	15 661	+66,5	7 184	+115,0	34 798	+33,5
554 068	Vreden, Stadt	12 826	+67,5	1 914	+209,7	23 685	+46,5
<b>558 000</b>	<b>Kreis Coesfeld</b>	<b>207 176</b>	<b>+52,6</b>	<b>12 175</b>	<b>+54,3</b>	<b>588 785</b>	<b>+63,2</b>
558 004	Ascheberg	19 768	+68,7	1 568	+71,2	33 084	+55,3
558 008	Billerbeck, Stadt	27 836	+73,3	1 191	+111,2	50 898	+61,0
558 012	Coesfeld, Stadt	26 492	+61,7	1 339	+52,5	46 436	+72,9
558 016	Dülmen, Stadt	26 400	+1,5	1 983	+70,8	65 629	+3,3
558 020	Havixbeck	3 921	+43,4	265	+227,2	17 609	+33,0
558 024	Lüdinghausen, Stadt	25 387	+92,4	1 688	+115,9	54 966	+103,5
558 028	Nordkirchen	.	.	.	.	.	.
558 032	Nottuln	20 498	+87,8	731	+93,4	48 106	+75,9
558 036	Olfen, Stadt	.	.	.	.	.	.
558 040	Rosendahl	6 796	+62,4	205	-82,5	9 930	+54,5
558 044	Senden	26 090	+41,0	2 860	+63,0	50 344	+29,1
<b>562 000</b>	<b>Kreis Recklinghausen</b>	<b>324 872</b>	<b>+61,2</b>	<b>48 624</b>	<b>+132,0</b>	<b>653 081</b>	<b>+38,7</b>
562 004	Castrop-Rauxel, Stadt	22 887	+75,8	1 802	+91,7	46 372	+65,8
562 008	Datteln, Stadt	32 625	+53,2	674	+108,0	81 347	+51,9
562 012	Dorsten, Stadt	27 463	+11,2	4 638	+18,2	73 864	+11,8
562 014	Gladbeck, Stadt	.	.	.	.	.	.
562 016	Haltern am See, Stadt	67 537	+71,0	2 112	+168,4	142 990	+67,5
562 020	Herten, Stadt	16 854	+57,6	2 319	+170,6	26 852	+20,2
562 024	Marl, Stadt	29 217	+70,4	6 830	+74,4	55 822	+51,7
562 028	Oer-Erkenschwick, Stadt	16 228	+62,9	375	-26,8	40 235	+7,5
562 032	Recklinghausen, Stadt	63 700	+68,9	12 683	+296,8	109 718	+16,3
562 036	Waltrip, Stadt	.	.	.	.	.	.
<b>566 000</b>	<b>Kreis Steinfurt</b>	<b>326 029</b>	<b>+40,0</b>	<b>41 809</b>	<b>+101,5</b>	<b>871 465</b>	<b>+27,3</b>
566 004	Altenberge	8 334	-7,0	121	+181,4	20 882	+30,6
566 008	Emsdetten, Stadt	18 708	+50,3	1 274	+185,0	38 168	+48,4
566 012	Greven, Stadt	36 364	+29,8	4 191	+87,6	103 199	+43,8
566 016	Hörstel, Stadt	33 566	+33,2	2 966	+35,9	78 985	+9,4
566 020	Hopsten	.	.	.	.	.	.
566 024	Horstmar, Stadt	2 178	+84,7	258	+25,2	10 292	-10,2
566 028	Ibbenbüren, Stadt	33 259	+49,4	4 922	+104,6	57 272	+52,5
566 032	Ladbergen	14 335	+37,5	3 336	+87,9	26 450	+32,7
566 036	Laer	.	.	.	.	.	.
566 040	Lengerich, Stadt	10 469	+70,2	1 345	+91,9	24 810	+51,6
566 044	Lienen	6 052	+73,8	2 425	+118,7	20 932	+24,2
566 048	Lotte	.	.	.	.	.	.
566 052	Metelen	773	-5,5	-	-	4 230	+7,3
566 056	Mettingen	7 408	+22,7	1 580	+202,1	41 148	+16,3
566 060	Neuenkirchen	.	.	.	.	.	.
566 064	Nordwalde	5 874	+115,2	128	+287,9	13 469	+153,1
566 068	Ochtrup, Stadt	5 387	+44,5	565	+144,6	9 173	+33,6
566 072	Recke	6 610	+48,4	279	+66,1	20 548	+33,7
566 076	Rheine, Stadt	52 170	+49,4	9 877	+117,8	129 419	+34,9
566 080	Saerbeck	9 065	+39,3	386	+13,2	23 883	+40,4
566 084	Steinfurt, Stadt	14 088	+40,7	1 724	+274,8	32 305	+21,5
566 088	Tecklenburg, Stadt	36 138	+40,6	4 250	+124,3	141 703	+16,2
566 092	Westerkappeln	2 920	+58,7	362	+115,5	8 654	+30,0
566 096	Wettringen	15 440	+13,6	1 491	+48,1	48 093	+0,1

Anmerkungen Seite 44

## Noch: 3.1 Leistung der Beherbergungsstätten nach Verwaltungsbezirken

Januar bis Dezember 2022

Amtliche Schlüsselnummer	Verwaltungsbezirk	Übernachtungen		Mittlere Aufenthaltsdauer <sup>2)</sup>		Mittlere Auslastung der angebotenen Betten <sup>3)</sup>
		ausländischer Gäste	Veränderung <sup>1)</sup>	aller Gäste	ausländischer Gäste	
<b>554 000</b>	<b>Kreis Borken</b>	<b>95 470</b>	<b>+45,1</b>	<b>2,1</b>	<b>2,1</b>	<b>30,6</b>
554 004	Ahaus, Stadt	7 895	+33,8	2,1	2,4	28,2
554 008	Bocholt, Stadt	13 720	+70,1	2,1	2,3	30,5
554 012	Borken, Stadt	8 924	+26,5	2,3	3,1	33,9
554 016	Gescher, Stadt	973	+78,2	1,5	1,4	37,2
554 020	Gronau (Westf.), Stadt	23 691	+54,5	2,7	3,2	40,0
554 024	Heek	864	+7,5	1,9	1,5	20,3
554 028	Heiden	.	.	.	.	.
554 032	Isselburg, Stadt	3 204	+78,8	1,8	2,0	29,9
554 036	Legden	9 260	+8,1	1,6	1,1	21,9
554 040	Raesfeld	321	+31,0	1,6	1,9	20,7
554 044	Reken	4 589	-13,5	2,0	2,9	28,5
554 048	Rhede, Stadt	2 335	+74,3	1,9	2,2	27,6
554 052	Schöppingen	1 917	+27,5	2,3	2,7	29,2
554 056	Stadtlohn, Stadt	.	.	.	.	.
554 060	Südlohn	3 177	+42,9	1,8	1,6	40,6
554 064	Velen, Stadt	11 101	+108,7	2,2	1,5	27,4
554 068	Vreden, Stadt	3 245	+134,1	1,8	1,7	49,4
<b>558 000</b>	<b>Kreis Coesfeld</b>	<b>30 929</b>	<b>+23,8</b>	<b>2,8</b>	<b>2,5</b>	<b>35,7</b>
558 004	Ascheberg	2 206	+76,3	1,7	1,4	29,7
558 008	Billerbeck, Stadt	2 753	+50,5	1,8	2,3	32,0
558 012	Coesfeld, Stadt	2 619	+62,7	1,8	2,0	38,9
558 016	Dülmen, Stadt	9 127	-5,8	2,5	4,6	33,0
558 020	Havixbeck	419	+39,2	4,5	1,6	33,5
558 024	Lüdinghausen, Stadt	3 681	+113,6	2,2	2,2	37,5
558 028	Nordkirchen	.	.	.	.	.
558 032	Nottuln	1 540	+87,6	2,3	2,1	29,4
558 036	Olfen, Stadt	.	.	.	.	.
558 040	Rosendahl	205	-82,5	1,5	1,0	21,1
558 044	Senden	7 585	+21,0	1,9	2,7	34,3
<b>562 000</b>	<b>Kreis Recklinghausen</b>	<b>96 855</b>	<b>+60,9</b>	<b>2,0</b>	<b>2,0</b>	<b>36,7</b>
562 004	Castrop-Rauxel, Stadt	4 312	+54,6	2,0	2,4	34,9
562 008	Datteln, Stadt	2 356	+167,4	2,5	3,5	50,4
562 012	Dorsten, Stadt	23 095	+61,1	2,7	5,0	36,1
562 014	Gladbeck, Stadt	.	.	.	.	.
562 016	Haltern am See, Stadt	3 615	+112,1	2,1	1,7	35,4
562 020	Herten, Stadt	3 329	+28,7	1,6	1,4	33,4
562 024	Marl, Stadt	12 256	+37,0	1,9	1,8	33,6
562 028	Oer-Erkenschwick, Stadt	1 381	-72,7	2,5	3,7	23,2
562 032	Recklinghausen, Stadt	20 888	+64,6	1,7	1,6	41,7
562 036	Waltrop, Stadt	.	.	.	.	.
<b>566 000</b>	<b>Kreis Steinfurt</b>	<b>124 468</b>	<b>+38,6</b>	<b>2,7</b>	<b>3,0</b>	<b>36,5</b>
566 004	Altenberge	1 215	+102,5	2,5	10,0	29,2
566 008	Emsdetten, Stadt	4 829	+59,2	2,0	3,8	28,3
566 012	Greven, Stadt	7 585	+25,0	2,8	1,8	28,6
566 016	Hörstel, Stadt	12 127	+22,4	2,4	4,1	36,0
566 020	Hopsten	.	.	.	.	.
566 024	Horstmar, Stadt	2 745	-46,7	4,7	10,6	41,5
566 028	Ibbenbüren, Stadt	8 959	+125,3	1,7	1,8	34,9
566 032	Ladbergen	5 125	+102,2	1,8	1,5	36,1
566 036	Laer	.	.	.	.	.
566 040	Lengerich, Stadt	4 024	+66,1	2,4	3,0	28,8
566 044	Lienen	11 150	+11,2	3,5	4,6	32,5
566 048	Lotte	.	.	.	.	.
566 052	Metelen	-	-	5,5	-	40,5
566 056	Mettingen	4 398	+141,9	5,6	2,8	42,7
566 060	Neuenkirchen	.	.	.	.	.
566 064	Nordwalde	207	+218,5	2,3	1,6	22,8
566 068	Ochtrup, Stadt	832	+129,2	1,7	1,5	29,1
566 072	Recke	1 099	+324,3	3,1	3,9	32,8
566 076	Rheine, Stadt	21 657	+137,3	2,5	2,2	45,5
566 080	Saerbeck	1 005	+15,3	2,6	2,6	31,5
566 084	Steinfurt, Stadt	3 808	+27,7	2,3	2,2	32,8
566 088	Tecklenburg, Stadt	21 582	+24,0	3,9	5,1	46,4
566 092	Westerkappeln	1 293	+70,6	3,0	3,6	43,9
566 096	Wettringen	9 917	-7,7	3,1	6,7	38,8

Anmerkungen Seite 44

## Noch: 3.1 Leistung der Beherbergungsstätten nach Verwaltungsbezirken

Januar bis Dezember 2022

Amtliche Schlüsselnummer	Verwaltungsbezirk	Ankünfte				Übernachtungen	
		aller Gäste	Veränderung <sup>1)</sup>	ausländischer Gäste	Veränderung <sup>1)</sup>	aller Gäste	Veränderung <sup>1)</sup>
<b>570 000</b>	<b>Kreis Warendorf</b>	<b>179 135</b>	<b>+51,5</b>	<b>16 190</b>	<b>+118,8</b>	<b>485 515</b>	<b>+29,3</b>
570 004	Ahlen, Stadt	12 170	+31,3	1 360	+85,0	28 832	+31,6
570 008	Beckum, Stadt	14 942	+107,0	2 684	+307,9	33 644	+68,7
570 012	Beelen	2 071	+17,9	814	+49,1	6 666	+25,0
570 016	Drensteinfurt, Stadt	8 441	+68,3	757	+118,8	12 184	+62,0
570 020	Ennigerloh, Stadt	7 601	+29,7	672	+42,7	16 368	+24,6
570 024	Everswinkel	4 111	+40,4	100	+12,4	12 146	+22,3
570 028	Oelde, Stadt	14 207	+94,9	2 109	+127,0	27 247	+90,8
570 032	Ostbevern	16 360	+38,4	970	+90,2	22 055	+23,5
570 036	Sassenberg, Stadt	16 857	+8,0	1 237	+97,3	60 570	+2,1
570 040	Sendenhorst, Stadt	14 252	+41,2	1 006	+98,0	82 095	+9,7
570 044	Telgte, Stadt	18 937	+67,9	1 551	+165,1	75 467	+26,0
570 048	Wadersloh	1 571	+36,6	263	+182,8	6 356	+39,5
570 052	Warendorf, Stadt	47 615	+64,7	2 667	+104,5	101 885	+51,8
<b>500 000</b>	<b>Reg.-Bez. Münster</b>	<b>2 105 224</b>	<b>+58,5</b>	<b>265 991</b>	<b>+108,7</b>	<b>5 128 611</b>	<b>+50,3</b>
<b>711 000</b>	<b>Kreisfreie Stadt Bielefeld</b>	<b>278 229</b>	<b>+70,0</b>	<b>30 278</b>	<b>+65,5</b>	<b>582 829</b>	<b>+66,6</b>
<b>754 000</b>	<b>Kreis Gütersloh</b>	<b>239 404</b>	<b>+73,1</b>	<b>23 706</b>	<b>+90,9</b>	<b>535 952</b>	<b>+52,0</b>
754 004	Borgholzhausen, Stadt	.	.	.	.	.	.
754 008	Gütersloh, Stadt	51 160	+80,0	10 233	+126,2	137 545	+44,0
754 012	Halle (Westf.), Stadt	36 153	+90,7	2 675	+97,6	76 169	+80,4
754 016	Harsewinkel, Stadt	21 032	+73,0	2 282	+165,3	49 712	+60,3
754 020	Herzebrock-Clarholz	4 296	+44,3	765	+148,4	11 154	+21,5
754 024	Langenberg	–	–100,0	–	–	–	–100,0
754 028	Rheda-Wiedenbrück, Stadt	30 150	+41,5	2 463	+48,6	54 245	+29,9
754 032	Rietberg, Stadt	26 916	+57,0	609	–46,8	44 718	+40,6
754 036	Schloß Holte-Stukenbrock, Stadt	34 895	+115,9	1 986	+79,6	78 192	+71,5
754 040	Steinhagen	4 425	+47,5	14	–33,3	7 488	+64,7
754 044	Verl, Stadt	13 665	+68,0	1 380	+52,3	22 309	+57,6
754 048	Versmold, Stadt	.	.	.	.	.	.
754 052	Werther (Westf.), Stadt	6 893	+124,5	972	+202,8	16 998	+132,1
<b>758 000</b>	<b>Kreis Herford</b>	<b>92 114</b>	<b>+57,2</b>	<b>7 230</b>	<b>+21,2</b>	<b>342 646</b>	<b>+30,8</b>
758 004	Bünde, Stadt	8 663	+69,7	967	+134,7	28 851	+106,4
758 008	Enger, Stadt	–	–	–	–	–	–
758 012	Herford, Stadt	29 370	+60,6	2 480	–22,5	53 197	+35,6
758 016	Hiddenhausen	13 996	+65,0	1 190	+125,4	24 097	+41,4
758 020	Kirchlengern	.	.	.	.	.	.
758 024	Löhne, Stadt	9 887	+57,3	478	+202,5	117 984	+18,9
758 028	Rödinghausen	4 706	+36,5	94	–42,7	13 353	+21,8
758 032	Spenge, Stadt	.	.	.	.	.	.
758 036	Vlotho, Stadt	22 011	+60,7	1 922	+33,8	96 319	+34,0
<b>762 000</b>	<b>Kreis Höxter</b>	<b>240 173</b>	<b>+51,1</b>	<b>17 418</b>	<b>+101,4</b>	<b>1 052 387</b>	<b>+28,1</b>
762 004	Bad Driburg, Stadt	68 150	+42,5	1 816	+85,3	597 517	+17,0
762 008	Beverungen, Stadt	23 855	+38,9	1 338	+92,5	58 107	+40,3
762 012	Borgentreich, Stadt	305	+39,3	13	x	1 688	+45,0
762 016	Brakel, Stadt	6 960	+28,6	399	+26,3	16 260	+10,8
762 020	Höxter, Stadt	57 347	+35,1	3 589	+47,0	174 313	+22,2
762 024	Marienmünster, Stadt	.	.	.	.	.	.
762 028	Nieheim, Stadt	10 513	+153,7	3 089	+230,0	42 983	+126,7
762 032	Steinheim, Stadt	7 439	+27,5	648	+118,9	15 278	+26,6
762 036	Warburg, Stadt	51 778	+89,5	4 019	+115,0	106 364	+86,8
762 040	Willebadessen, Stadt	.	.	.	.	.	.
<b>766 000</b>	<b>Kreis Lippe</b>	<b>374 836</b>	<b>+51,5</b>	<b>27 321</b>	<b>+84,6</b>	<b>1 542 052</b>	<b>+30,0</b>
766 004	Augustdorf	.	.	.	.	.	.
766 008	Bad Salzuflen, Stadt	128 231	+46,0	10 120	+67,0	739 748	+23,5
766 012	Barntrup, Stadt	.	.	.	.	.	.
766 016	Blomberg, Stadt	3 368	+106,5	300	+79,6	5 873	+83,2
766 020	Detmold, Stadt	56 330	+92,2	3 875	+133,0	107 172	+82,8
766 024	Dörentrup	11 488	+81,8	150	+80,7	30 802	+67,8
766 028	Extertal	13 627	+24,6	1 363	+131,4	38 511	+8,3
766 032	Horn-Bad Meinberg, Stadt	69 216	+72,8	4 509	+87,9	344 566	+43,5

Anmerkungen Seite 44



## Noch: 3.1 Leistung der Beherbergungsstätten nach Verwaltungsbezirken

Januar bis Dezember 2022

Amtliche Schlüsselnummer	Verwaltungsbezirk	Übernachtungen		Mittlere Aufenthaltsdauer <sup>2)</sup>		Mittlere Auslastung der angebotenen Betten <sup>3)</sup>
		ausländischer Gäste	Veränderung <sup>1)</sup>	aller Gäste	ausländischer Gäste	
<b>570 000</b>	<b>Kreis Warendorf</b>	<b>45 216</b>	<b>+102,5</b>	<b>2,7</b>	<b>2,8</b>	<b>37,0</b>
570 004	Ahlen, Stadt	7 400	+125,2	2,4	5,4	27,0
570 008	Beckum, Stadt	6 366	+183,4	2,3	2,4	36,6
570 012	Beelen	2 588	+43,8	3,2	3,2	33,9
570 016	Drensteinfurt, Stadt	1 173	+77,7	1,4	1,5	29,6
570 020	Ennigerloh, Stadt	1 456	+35,4	2,2	2,2	31,1
570 024	Everswinkel	327	+54,2	3,0	3,3	33,1
570 028	Oelde, Stadt	5 224	+122,7	1,9	2,5	26,5
570 032	Ostbevern	1 441	+128,4	1,3	1,5	20,5
570 036	Sassenberg, Stadt	4 744	+117,0	3,6	3,8	26,3
570 040	Sendenhorst, Stadt	1 969	+78,5	5,8	2,0	66,9
570 044	Telgte, Stadt	3 487	+123,5	4,0	2,2	60,1
570 048	Wadersloh	2 435	+78,1	4,0	9,3	30,7
570 052	Warendorf, Stadt	6 606	+71,1	2,1	2,5	33,1
<b>500 000</b>	<b>Reg.-Bez. Münster</b>	<b>586 823</b>	<b>+66,0</b>	<b>2,4</b>	<b>2,2</b>	<b>37,9</b>
<b>711 000</b>	<b>Kreisfreie Stadt Bielefeld</b>	<b>82 810</b>	<b>+54,1</b>	<b>2,1</b>	<b>2,7</b>	<b>39,8</b>
<b>754 000</b>	<b>Kreis Gütersloh</b>	<b>56 985</b>	<b>+85,1</b>	<b>2,2</b>	<b>2,4</b>	<b>33,7</b>
754 004	Borgholzhausen, Stadt	.	.	.	.	.
754 008	Gütersloh, Stadt	24 000	+120,5	2,7	2,3	43,3
754 012	Halle (Westf.), Stadt	6 143	+85,4	2,1	2,3	38,3
754 016	Harsewinkel, Stadt	6 452	+94,8	2,4	2,8	30,0
754 020	Herzebrock-Clarholz	3 607	+116,4	2,6	4,7	23,2
754 024	Langenberg	-	-100,0	-	-	-
754 028	Rheda-Wiedenbrück, Stadt	4 591	+37,3	1,8	1,9	27,5
754 032	Rietberg, Stadt	1 566	-39,9	1,7	2,6	37,9
754 036	Schloß Holte-Stukenbrock, Stadt	4 746	+93,1	2,2	2,4	33,3
754 040	Steinhagen	31	+47,6	1,7	2,2	20,5
754 044	Verl, Stadt	2 250	+52,9	1,6	1,6	26,3
754 048	Versmold, Stadt	.	.	.	.	.
754 052	Werther (Westf.), Stadt	2 619	+176,3	2,5	2,7	28,8
<b>758 000</b>	<b>Kreis Herford</b>	<b>24 687</b>	<b>+39,0</b>	<b>3,7</b>	<b>3,4</b>	<b>38,0</b>
758 004	Bünde, Stadt	5 195	+296,6	3,3	5,4	36,8
758 008	Enger, Stadt	-	-	-	-	-
758 012	Herford, Stadt	5 478	-37,4	1,8	2,2	34,3
758 016	Hiddenhausen	1 982	+111,5	1,7	1,7	30,6
758 020	Kirchlengern	.	.	.	.	.
758 024	Löhne, Stadt	6 229	x	11,9	13,0	71,1
758 028	Rödinghausen	1 745	-37,9	2,8	18,6	20,9
758 032	Spenge, Stadt	.	.	.	.	.
758 036	Vlotho, Stadt	3 897	+39,7	4,4	2,0	32,1
<b>762 000</b>	<b>Kreis Höxter</b>	<b>56 375</b>	<b>+72,7</b>	<b>4,4</b>	<b>3,2</b>	<b>45,0</b>
762 004	Bad Driburg, Stadt	5 637	+87,0	8,8	3,1	60,3
762 008	Beverungen, Stadt	3 016	+1,0	2,4	2,3	26,4
762 012	Borgentreich, Stadt	85	x	5,5	6,5	17,4
762 016	Brakel, Stadt	2 220	+22,4	2,3	5,6	15,7
762 020	Höxter, Stadt	9 639	+22,3	3,0	2,7	42,1
762 024	Mariemünster, Stadt	.	.	.	.	.
762 028	Nieheim, Stadt	17 449	+146,0	4,1	5,6	23,3
762 032	Steinheim, Stadt	1 620	+59,6	2,1	2,5	36,8
762 036	Warburg, Stadt	8 317	+61,2	2,1	2,1	35,7
762 040	Willebadessen, Stadt	.	.	.	.	.
<b>766 000</b>	<b>Kreis Lippe</b>	<b>86 416</b>	<b>+59,6</b>	<b>4,1</b>	<b>3,2</b>	<b>43,7</b>
766 004	Augustdorf	.	.	.	.	.
766 008	Bad Salzuflen, Stadt	20 751	+56,5	5,8	2,1	56,2
766 012	Barntrup, Stadt	.	.	.	.	.
766 016	Blomberg, Stadt	619	+27,9	1,7	2,1	20,8
766 020	Detmold, Stadt	8 504	+134,1	1,9	2,2	35,8
766 024	Dörentrup	848	+79,3	2,7	5,7	34,7
766 028	Extetal	4 317	+100,0	2,8	3,2	29,1
766 032	Horn-Bad Meinberg, Stadt	28 209	+61,8	5,0	6,3	42,5

Anmerkungen Seite 44



## Noch: 3.1 Leistung der Beherbergungsstätten nach Verwaltungsbezirken

Januar bis Dezember 2022

Amtliche Schlüsselnummer	Verwaltungsbezirk	Ankünfte				Übernachtungen	
		aller Gäste	Veränderung <sup>1)</sup>	ausländischer Gäste	Veränderung <sup>1)</sup>	aller Gäste	Veränderung <sup>1)</sup>
	<b>Noch: Kreis Lippe</b>						
766 036	Kalletal	34 008	+17,3	758	+362,2	134 658	+9,0
766 040	Lage, Stadt	6 216	+52,2	239	+85,3	20 145	+44,8
766 044	Lemgo, Stadt	13 900	+58,1	1 279	+129,2	24 270	+59,1
766 048	Leopoldshöhe	2 638	+44,6	223	+60,4	5 906	+29,3
766 052	Lügde, Stadt	8 179	+33,3	348	+22,5	16 832	+26,9
766 056	Oerlinghausen, Stadt	5 167	+67,8	83	+295,2	11 580	+62,0
766 060	Schieder-Schwalenberg, Stadt	17 456	+19,8	1 927	+62,1	41 272	+16,7
766 064	Schlangen	-	-	-	-	-	-
<b>770 000</b>	<b>Kreis Minden-Lübbecke</b>	<b>275 600</b>	<b>+53,6</b>	<b>24 227</b>	<b>+132,5</b>	<b>1 339 458</b>	<b>+19,4</b>
770 004	Bad Oeynhausen, Stadt	94 544	+44,3	7 810	+177,5	832 582	+9,8
770 008	Espelkamp, Stadt	14 189	+121,8	759	+59,1	29 878	+113,2
770 012	Hille	7 001	+87,9	662	+405,3	19 442	+60,2
770 016	Hüllhorst	.	.	.	.	.	.
770 020	Lübbecke, Stadt	.	.	.	.	.	.
770 024	Minden, Stadt	59 969	+49,5	5 047	+146,7	99 138	+43,0
770 028	Petershagen, Stadt	20 152	+52,9	749	+54,1	96 624	+26,8
770 032	Porta Westfalica, Stadt	27 649	+98,1	1 901	+245,6	55 629	+102,3
770 036	Preußisch-Oldendorf, Stadt	17 005	+37,2	571	+32,2	125 860	+21,7
770 040	Rahden, Stadt	7 194	+45,3	554	+46,9	20 992	+41,8
770 044	Stemwede	13 094	+32,0	988	+60,4	33 211	+20,0
<b>774 000</b>	<b>Kreis Paderborn</b>	<b>303 617</b>	<b>+62,6</b>	<b>22 577</b>	<b>+88,1</b>	<b>890 693</b>	<b>+34,0</b>
774 004	Altenbeken	.	.	.	.	.	.
774 008	Bad Lippspringe, Stadt	57 754	+51,1	1 726	+203,3	324 089	+21,7
774 012	Borchen	6 775	+31,0	160	+4,6	37 163	+6,4
774 016	Büren, Stadt	22 168	+98,1	1 240	+36,0	48 298	+76,3
774 020	Delbrück, Stadt	13 978	+48,4	919	+36,1	26 359	+22,2
774 024	Hövelhof	18 982	+36,4	2 120	+86,3	42 749	+27,1
774 028	Lichtenau, Stadt	.	.	.	.	.	.
774 032	Paderborn, Stadt	163 103	+69,8	14 710	+94,7	304 301	+60,4
774 036	Salzkotten, Stadt	3 748	+75,0	464	+233,8	7 470	+82,5
774 040	Bad Wünnenberg, Stadt	14 368	+43,0	1 040	+24,7	93 898	+9,0
<b>700 000</b>	<b>Reg.-Bez. Detmold</b>	<b>1 803 973</b>	<b>+59,2</b>	<b>152 757</b>	<b>+85,1</b>	<b>6 286 017</b>	<b>+32,1</b>
	<b>Kreisfreie Städte</b>						
<b>911 000</b>	<b>Bochum</b>	<b>290 160</b>	<b>+155,7</b>	<b>30 663</b>	<b>+149,6</b>	<b>576 053</b>	<b>+108,0</b>
<b>913 000</b>	<b>Dortmund</b>	<b>690 776</b>	<b>+87,5</b>	<b>135 010</b>	<b>+123,6</b>	<b>1 189 766</b>	<b>+76,2</b>
<b>914 000</b>	<b>Hagen</b>	<b>86 789</b>	<b>+95,2</b>	<b>11 051</b>	<b>+142,9</b>	<b>237 522</b>	<b>+48,0</b>
<b>915 000</b>	<b>Hamm</b>	<b>96 408</b>	<b>+67,2</b>	<b>13 049</b>	<b>+84,4</b>	<b>172 575</b>	<b>+44,4</b>
<b>916 000</b>	<b>Herne</b>	<b>44 000</b>	<b>+58,3</b>	<b>1 641</b>	<b>+65,1</b>	<b>71 128</b>	<b>+47,0</b>
<b>954 000</b>	<b>Ennepe-Ruhr-Kreis</b>	<b>175 753</b>	<b>+76,2</b>	<b>14 171</b>	<b>+123,8</b>	<b>479 581</b>	<b>+47,0</b>
954 004	Breckerfeld, Stadt	.	.	.	.	.	.
954 008	Ennepetal, Stadt	.	.	.	.	.	.
954 012	Gevelsberg, Stadt	8 028	+59,3	470	+130,4	14 687	+53,4
954 016	Hattingen, Stadt	59 177	+88,5	2 840	+130,7	198 510	+46,3
954 020	Herdecke, Stadt	27 374	+81,4	3 173	+121,9	50 274	+74,0
954 024	Schwelm, Stadt	18 678	+106,7	3 001	+426,5	26 605	+96,2
954 028	Sprockhövel, Stadt	16 119	+65,9	1 032	+36,5	37 614	+66,0
954 032	Wetter (Ruhr), Stadt	6 195	+30,9	294	+42,0	10 675	+55,5
954 036	Witten, Stadt	29 739	+70,0	2 961	+119,5	60 894	+52,1
<b>958 000</b>	<b>Hochsauerlandkreis</b>	<b>1 166 812</b>	<b>+64,1</b>	<b>211 811</b>	<b>+143,1</b>	<b>3 836 343</b>	<b>+47,1</b>
958 004	Arnsberg, Stadt	71 184	+53,0	5 912	+91,3	179 558	+42,4
958 008	Bestwig	28 831	+53,0	1 386	+69,9	82 910	+30,1
958 012	Brilon, Stadt	53 800	+49,2	7 561	+81,5	190 783	+34,2
958 016	Eslohe (Sauerland)	35 006	+48,4	1 222	+71,4	149 191	+54,6
958 020	Hallenberg, Stadt	25 986	+59,9	4 882	+111,2	63 581	+48,7
958 024	Marsberg, Stadt	9 863	+58,5	297	+54,7	23 877	+47,3
958 028	Medebach, Stadt	230 587	+64,9	39 716	+246,0	893 215	+52,4
958 032	Meschede, Stadt	62 718	+65,6	5 514	+109,1	144 363	+9,9
958 036	Olsberg, Stadt	48 390	+66,9	7 855	+87,4	123 630	+53,2
958 040	Schmallenberg, Stadt	168 989	+47,1	18 557	+53,6	663 108	+30,7
958 044	Sundern (Sauerland), Stadt	96 219	+68,9	5 926	+109,9	237 664	+55,1
958 048	Winterberg, Stadt	335 239	+81,3	112 983	+165,1	1 084 463	+63,8

Anmerkungen Seite 44

## Noch: 3.1 Leistung der Beherbergungsstätten nach Verwaltungsbezirken

Januar bis Dezember 2022

Amtliche Schlüsselnummer	Verwaltungsbezirk	Übernachtungen		Mittlere Aufenthaltsdauer <sup>2)</sup>		Mittlere Auslastung der angebotenen Betten <sup>3)</sup>
		ausländischer Gäste	Veränderung <sup>1)</sup>	aller Gäste	ausländischer Gäste	
	<b>Noch: Kreis Lippe</b>					
766 036	Kalletal	2 300	+290,5	4,0	3,0	16,1
766 040	Lage, Stadt	720	-42,8	3,2	3,0	33,1
766 044	Lemgo, Stadt	2 794	+129,0	1,7	2,2	24,8
766 048	Leopoldshöhe	292	+23,7	2,2	1,3	40,7
766 052	Lügde, Stadt	881	+2,4	2,1	2,5	16,3
766 056	Oerlinghausen, Stadt	121	+152,1	2,2	1,5	20,3
766 060	Schieder-Schwalenberg, Stadt	5 685	+58,2	2,4	3,0	25,0
766 064	Schlangen	-	-	-	-	-
<b>770 000</b>	<b>Kreis Minden-Lübbecke</b>	<b>51 482</b>	<b>+80,7</b>	<b>4,9</b>	<b>2,1</b>	<b>54,3</b>
770 004	Bad Oeynhausen, Stadt	11 998	+139,4	8,8	1,5	69,6
770 008	Espelkamp, Stadt	1 983	+74,7	2,1	2,6	31,2
770 012	Hille	1 608	+462,2	2,8	2,4	40,9
770 016	Hüllhorst	.	.	.	.	.
770 020	Lübbecke, Stadt	.	.	.	.	.
770 024	Minden, Stadt	8 830	+115,3	1,7	1,7	35,7
770 028	Petershagen, Stadt	1 758	+59,2	4,8	2,3	39,1
770 032	Porta Westfalica, Stadt	4 383	+225,6	2,0	2,3	27,9
770 036	Preußisch-Oldendorf, Stadt	3 885	+7,0	7,4	6,8	52,8
770 040	Rahden, Stadt	2 223	+44,1	2,9	4,0	33,9
770 044	Stemwede	5 364	+3,7	2,5	5,4	30,4
<b>774 000</b>	<b>Kreis Paderborn</b>	<b>58 313</b>	<b>+65,7</b>	<b>2,9</b>	<b>2,6</b>	<b>44,2</b>
774 004	Altenbeken	.	.	.	.	.
774 008	Bad Lippspringe, Stadt	5 208	+85,1	5,6	3,0	62,2
774 012	Borchen	1 492	+132,0	5,5	9,3	41,8
774 016	Büren, Stadt	2 724	-42,5	2,2	2,2	31,2
774 020	Delbrück, Stadt	1 846	+60,7	1,9	2,0	38,7
774 024	Hövelhof	4 667	+20,7	2,3	2,2	31,6
774 028	Lichtenau, Stadt	.	.	.	.	.
774 032	Paderborn, Stadt	35 887	+129,1	1,9	2,4	35,8
774 036	Salzkotten, Stadt	1 285	+247,3	2,0	2,8	23,5
774 040	Bad Wünnenberg, Stadt	4 854	-17,8	6,5	4,7	61,9
<b>700 000</b>	<b>Reg.-Bez. Detmold</b>	<b>417 068</b>	<b>+65,0</b>	<b>3,5</b>	<b>2,7</b>	<b>44,0</b>
	<b>Kreisfreie Städte</b>					
<b>911 000</b>	<b>Bochum</b>	<b>68 446</b>	<b>+121,1</b>	<b>2,0</b>	<b>2,2</b>	<b>40,8</b>
<b>913 000</b>	<b>Dortmund</b>	<b>233 990</b>	<b>+117,3</b>	<b>1,7</b>	<b>1,7</b>	<b>40,1</b>
<b>914 000</b>	<b>Hagen</b>	<b>28 173</b>	<b>+54,1</b>	<b>2,7</b>	<b>2,5</b>	<b>39,0</b>
<b>915 000</b>	<b>Hamm</b>	<b>24 138</b>	<b>+69,5</b>	<b>1,8</b>	<b>1,8</b>	<b>38,1</b>
<b>916 000</b>	<b>Herne</b>	<b>3 851</b>	<b>+31,0</b>	<b>1,6</b>	<b>2,3</b>	<b>34,2</b>
<b>954 000</b>	<b>Ennepe-Ruhr-Kreis</b>	<b>28 018</b>	<b>+99,5</b>	<b>2,7</b>	<b>2,0</b>	<b>40,0</b>
954 004	Breckerfeld, Stadt	.	.	.	.	.
954 008	Ennepetal, Stadt	.	.	.	.	.
954 012	Gevelsberg, Stadt	940	+164,0	1,8	2,0	27,8
954 016	Hattingen, Stadt	6 730	+122,0	3,4	2,4	46,7
954 020	Herdecke, Stadt	6 648	+95,6	1,8	2,1	44,4
954 024	Schwelm, Stadt	4 178	+438,4	1,4	1,4	26,5
954 028	Sprockhövel, Stadt	1 618	+11,0	2,3	1,6	31,8
954 032	Wetter (Ruhr), Stadt	461	+67,0	1,7	1,6	22,7
954 036	Witten, Stadt	6 675	+110,9	2,0	2,3	31,1
<b>958 000</b>	<b>Hochsauerlandkreis</b>	<b>746 190</b>	<b>+131,3</b>	<b>3,3</b>	<b>3,5</b>	<b>40,7</b>
958 004	Arnsberg, Stadt	14 625	+73,7	2,5	2,5	34,4
958 008	Bestwig	5 642	+53,4	2,9	4,1	31,7
958 012	Brilon, Stadt	20 784	+107,0	3,5	2,7	33,7
958 016	Eslohe (Sauerland)	3 662	+50,8	4,3	3,0	45,8
958 020	Hallenberg, Stadt	15 092	+88,1	2,4	3,1	35,4
958 024	Marsberg, Stadt	600	+40,5	2,4	2,0	23,9
958 028	Medebach, Stadt	172 363	+224,9	3,9	4,3	64,0
958 032	Meschede, Stadt	17 609	+92,6	2,3	3,2	31,6
958 036	Olsberg, Stadt	21 941	+77,6	2,6	2,8	24,4
958 040	Schmallenberg, Stadt	55 690	+42,2	3,9	3,0	45,0
958 044	Sundern (Sauerland), Stadt	20 943	+55,1	2,5	3,5	44,4
958 048	Winterberg, Stadt	397 239	+144,7	3,2	3,5	34,6

Anmerkungen Seite 44

## Noch: 3.1 Leistung der Beherbergungsstätten nach Verwaltungsbezirken

Januar bis Dezember 2022

Amtliche Schlüsselnummer	Verwaltungsbezirk	Ankünfte				Übernachtungen	
		aller Gäste	Veränderung <sup>1)</sup>	ausländischer Gäste	Veränderung <sup>1)</sup>	aller Gäste	Veränderung <sup>1)</sup>
<b>962 000</b>	<b>Märkischer Kreis</b>	<b>163 168</b>	<b>+52,0</b>	<b>13 447</b>	<b>+67,5</b>	<b>325 316</b>	<b>+34,6</b>
962 004	Altena, Stadt	9 814	+104,8	362	+176,3	23 365	+83,9
962 008	Balve, Stadt	14 833	+41,7	868	+5,5	34 075	+19,5
962 012	Halver, Stadt	.	.	.	.	.	.
962 016	Hemer, Stadt	3 832	+75,9	132	+388,9	7 229	+55,7
962 020	Herscheid	.	.	.	.	.	.
962 024	Iserlohn, Stadt	39 799	+54,5	3 289	+61,9	66 825	+38,2
962 028	Kierspe, Stadt	.	.	.	.	.	.
962 032	Lüdenscheid, Stadt	35 473	+33,0	5 116	+76,2	65 704	+17,3
962 036	Meinerzhagen, Stadt	12 776	+57,3	645	+112,9	28 600	+40,2
962 040	Menden (Sauerland), Stadt	7 761	+66,8	401	+109,9	13 723	+37,0
962 044	Nachrodt-Wiblingwerde	10 845	+141,3	167	+44,0	22 133	+130,7
962 048	Neuenrade, Stadt	9 575	+40,5	777	+36,1	18 340	+20,2
962 052	Plettenberg, Stadt	12 850	+42,0	1 196	+103,4	32 270	+34,0
962 056	Schalksmühle	-	-	-	-	-	-
962 060	Werdohl, Stadt	1 888	+16,0	45	-26,2	6 226	-4,6
<b>966 000</b>	<b>Kreis Olpe</b>	<b>213 941</b>	<b>+64,0</b>	<b>30 818</b>	<b>+112,7</b>	<b>543 274</b>	<b>+53,2</b>
966 004	Attendorn, Stadt	55 851	+57,7	5 742	+78,6	115 725	+47,5
966 008	Drolshagen, Stadt	18 761	+21,3	2 217	+74,6	50 336	+15,5
966 012	Finnentrop	6 462	+44,4	304	+48,3	17 085	+40,7
966 016	Kirchhundem	9 470	+39,3	628	+78,4	24 149	+28,9
966 020	LenneStadt, Stadt	63 291	+91,2	15 706	+130,9	192 563	+76,3
966 024	Olpe, Stadt	51 796	+68,3	5 084	+146,3	125 727	+54,1
966 028	Wenden	8 310	+87,0	1 137	+94,7	17 689	+63,1
<b>970 000</b>	<b>Kreis Siegen-Wittgenstein</b>	<b>200 943</b>	<b>+54,6</b>	<b>34 907</b>	<b>+98,8</b>	<b>687 314</b>	<b>+24,9</b>
970 004	Bad Berleburg, Stadt	23 776	+46,0	1 887	+84,5	250 876	+7,2
970 008	Burbach	10 796	-24,5	1 060	-45,9	41 509	-19,5
970 012	Erndtebrück	.	.	.	.	.	.
970 016	Freudenberg, Stadt	11 156	+38,4	2 120	+119,2	19 752	+34,6
970 020	Hilchenbach, Stadt	15 251	+61,3	961	+79,3	97 203	+15,9
970 024	Kreuztal, Stadt	3 711	+31,1	409	+56,1	9 268	+28,7
970 028	Bad Laasphe, Stadt	29 522	+76,6	13 610	+151,5	77 229	+88,7
970 032	Netphen, Stadt	8 774	+42,0	391	-40,5	19 115	+34,9
970 036	Neunkirchen	.	.	.	.	.	.
970 040	Siegen, Stadt	74 331	+74,8	13 357	+128,1	118 689	+64,4
970 044	Wilnsdorf	20 268	+85,4	835	+32,8	46 058	+95,3
<b>974 000</b>	<b>Kreis Soest</b>	<b>414 884</b>	<b>+57,8</b>	<b>27 799</b>	<b>+96,4</b>	<b>1 591 378</b>	<b>+28,0</b>
974 004	Anröchte	.	.	.	.	.	.
974 008	Bad Sassendorf	85 871	+52,5	2 506	+121,4	512 081	+13,9
974 012	Ense	.	.	.	.	.	.
974 016	Erwitte, Stadt	42 293	+46,3	1 847	+103,2	194 496	+23,0
974 020	Geseke, Stadt	25 378	+83,4	2 284	+97,9	47 834	+93,6
974 024	Lippetal	4 160	+44,8	626	+85,2	10 065	+38,1
974 028	Lippstadt, Stadt	63 995	+71,4	6 490	+160,1	248 326	+29,5
974 032	Möhnesee	66 904	+62,3	1 998	+60,5	233 514	+36,1
974 036	Rüthen, Stadt	18 803	+103,6	760	+110,5	51 015	+110,5
974 040	Soest, Stadt	62 064	+45,3	7 156	+58,4	131 924	+57,2
974 044	Warstein, Stadt	14 489	+48,8	2 099	+101,6	83 921	+21,5
974 048	Welver	2 125	+126,3	89	+178,1	5 452	+42,3
974 052	Werl, Stadt	21 806	+44,5	1 534	+119,1	34 539	+34,4
974 056	Wickede (Ruhr)	4 328	+47,0	73	+247,6	33 183	+9,0
<b>978 000</b>	<b>Kreis Unna</b>	<b>190 279</b>	<b>+72,0</b>	<b>20 681</b>	<b>+85,6</b>	<b>394 497</b>	<b>+58,2</b>
978 004	Bergkamen, Stadt	.	.	.	.	.	.
978 008	Bönen	-	-	-	-	-	-
978 012	Fröndenberg/Ruhr, Stadt	9 096	+63,7	799	+96,8	13 754	+46,4
978 016	Holzwickede	.	.	.	.	.	.
978 020	Kamen, Stadt	37 038	+81,0	4 185	+167,9	91 919	+85,0
978 024	Lünen, Stadt	37 225	+83,1	2 931	+56,7	67 525	+59,3
978 028	Schwerte, Stadt	24 089	+151,6	975	+139,6	41 837	+147,2
978 032	Selm, Stadt	11 525	+28,7	360	+153,5	36 764	+32,2
978 036	Unna, Stadt	21 939	+78,6	2 509	+95,9	44 558	+49,5
978 040	Werne, Stadt	28 155	+48,4	3 840	+122,7	64 786	+34,1
<b>900 000</b>	<b>Reg.-Bez. Arnsberg</b>	<b>3 733 913</b>	<b>+72,6</b>	<b>545 048</b>	<b>+123,3</b>	<b>10 104 747</b>	<b>+47,4</b>
	<b>Nordrhein-Westfalen</b>	<b>20 323 204</b>	<b>+83,4</b>	<b>3 972 657</b>	<b>+142,7</b>	<b>47 534 621</b>	<b>+60,8</b>

Anmerkungen Seite 44

## Noch: 3.1 Leistung der Beherbergungsstätten nach Verwaltungsbezirken

Januar bis Dezember 2022

Amtliche Schlüsselnummer	Verwaltungsbezirk	Übernachtungen		Mittlere Aufenthaltsdauer <sup>2)</sup>		Mittlere Auslastung der angebotenen Betten <sup>3)</sup>
		ausländischer Gäste	Veränderung <sup>1)</sup>	aller Gäste	ausländischer Gäste	
<b>962 000</b>	<b>Märkischer Kreis</b>	<b>33 171</b>	<b>+19,5</b>	<b>2,0</b>	<b>2,5</b>	<b>26,0</b>
962 004	Altena, Stadt	1 268	+55,0	2,4	3,5	21,2
962 008	Balve, Stadt	4 144	-50,7	2,3	4,8	26,1
962 012	Halver, Stadt	.	.	.	.	.
962 016	Hemer, Stadt	349	x	1,9	2,6	9,2
962 020	Herscheid	.	.	.	.	.
962 024	Iserlohn, Stadt	6 902	+54,6	1,7	2,1	33,4
962 028	Kierspe, Stadt	.	.	.	.	.
962 032	Lüdenscheid, Stadt	11 039	+72,7	1,9	2,2	28,4
962 036	Meinerzhagen, Stadt	1 790	+46,6	2,2	2,8	21,8
962 040	Menden (Sauerland), Stadt	760	+111,7	1,8	1,9	18,3
962 044	Nachrodt-Wiblingwerde	325	-29,8	2,0	1,9	29,9
962 048	Neuenrade, Stadt	1 741	+8,1	1,9	2,2	30,8
962 052	Plettenberg, Stadt	3 386	+49,0	2,5	2,8	29,5
962 056	Schalksmühle	-	-	-	-	-
962 060	Werdohl, Stadt	526	-50,9	3,3	11,7	23,1
<b>966 000</b>	<b>Kreis Olpe</b>	<b>97 687</b>	<b>+94,7</b>	<b>2,5</b>	<b>3,2</b>	<b>31,7</b>
966 004	Attendorn, Stadt	14 384	+40,7	2,1	2,5	30,7
966 008	Drolshagen, Stadt	5 886	+69,5	2,7	2,7	34,0
966 012	Finnentrop	815	+22,7	2,6	2,7	24,1
966 016	Kirchhundem	1 727	+49,0	2,6	2,8	18,4
966 020	Lenne, Stadt	59 388	+113,3	3,0	3,8	39,3
966 024	Olpe, Stadt	11 976	+173,5	2,4	2,4	30,7
966 028	Wenden	3 511	+44,1	2,1	3,1	19,6
<b>970 000</b>	<b>Kreis Siegen-Wittgenstein</b>	<b>88 294</b>	<b>+101,8</b>	<b>3,4</b>	<b>2,5</b>	<b>40,1</b>
970 004	Bad Berleburg, Stadt	6 939	+32,8	10,6	3,7	61,4
970 008	Burbach	6 675	+15,8	3,8	6,3	17,5
970 012	Erndtebrück	.	.	.	.	.
970 016	Freudenberg, Stadt	3 362	+78,4	1,8	1,6	26,7
970 020	Hilchenbach, Stadt	2 735	+97,6	6,4	2,8	47,5
970 024	Kreuztal, Stadt	1 252	+51,6	2,5	3,1	30,2
970 028	Bad Laasphe, Stadt	43 012	+160,2	2,6	3,2	41,8
970 032	Netphen, Stadt	1 468	+21,6	2,2	3,8	23,3
970 036	Neunkirchen	.	.	.	.	.
970 040	Siegen, Stadt	19 708	+117,2	1,6	1,5	37,8
970 044	Wilnsdorf	2 330	+91,5	2,3	2,8	33,1
<b>974 000</b>	<b>Kreis Soest</b>	<b>83 634</b>	<b>+69,9</b>	<b>3,8</b>	<b>3,0</b>	<b>48,3</b>
974 004	Anröchte	.	.	.	.	.
974 008	Bad Sassendorf	7 185	+156,7	6,0	2,9	69,8
974 012	Ense	.	.	.	.	.
974 016	Erwitte, Stadt	7 297	+89,4	4,6	4,0	60,5
974 020	Geseke, Stadt	4 467	+153,7	1,9	2,0	13,8
974 024	Lippetal	1 608	+89,6	2,4	2,6	30,5
974 028	Lippstadt, Stadt	16 375	+107,6	3,9	2,5	51,7
974 032	Möhnesee	5 892	+42,5	3,5	2,9	46,3
974 036	Rüthen, Stadt	1 794	+129,7	2,7	2,4	27,8
974 040	Soest, Stadt	20 669	+66,4	2,1	2,9	37,9
974 044	Warstein, Stadt	11 678	+25,4	5,8	5,6	42,9
974 048	Welver	2 029	+28,3	2,6	22,8	20,5
974 052	Werl, Stadt	3 663	+16,4	1,6	2,4	39,2
974 056	Wickede (Ruhr)	117	+28,6	7,7	1,6	69,8
<b>978 000</b>	<b>Kreis Unna</b>	<b>38 628</b>	<b>+77,3</b>	<b>2,1</b>	<b>1,9</b>	<b>32,3</b>
978 004	Bergkamen, Stadt	.	.	.	.	.
978 008	Bönen	-	-	-	-	-
978 012	Fröndenberg/Ruhr, Stadt	1 372	+68,6	1,5	1,7	22,2
978 016	Holzwickede	.	.	.	.	.
978 020	Kamen, Stadt	5 984	+192,2	2,5	1,4	53,4
978 024	Lünen, Stadt	5 977	+37,3	1,8	2,0	31,4
978 028	Schwerte, Stadt	1 507	+72,8	1,7	1,5	27,0
978 032	Selm, Stadt	683	+187,0	3,2	1,9	13,1
978 036	Unna, Stadt	6 633	+46,9	2,0	2,6	28,8
978 040	Werne, Stadt	9 996	+152,4	2,3	2,6	41,9
<b>900 000</b>	<b>Reg.-Bez. Arnsberg</b>	<b>1 474 220</b>	<b>+109,6</b>	<b>2,7</b>	<b>2,7</b>	<b>39,7</b>
	<b>Nordrhein-Westfalen</b>	<b>8 486 294</b>	<b>+121,9</b>	<b>2,3</b>	<b>2,1</b>	<b>39,2</b>

Anmerkungen Seite 44

## 3.2 Leistung der Beherbergungsstätten nach Gemeindegruppen und Betriebsarten

Januar bis Dezember 2022

Gemeindegruppe Betriebsart	Ankünfte				Übernachtungen	
	aller Gäste	Veränderung <sup>1)</sup>	ausländischer Gäste	Veränderung <sup>1)</sup>	aller Gäste	Veränderung <sup>1)</sup>
<b>Mineral-, Moor-, Sole- und Thermalbäder</b>	<b>1 067 903</b>	<b>+62,0</b>	<b>183 257</b>	<b>+123,0</b>	<b>4 802 592</b>	<b>+25,9</b>
Hotels	605 150	+65,8	130 911	+114,3	1 194 026	+61,3
Gasthöfe	2 447	+20,0	119	+35,2	8 541	+24,8
Pensionen	52 305	+40,1	2 626	+41,6	226 394	+38,9
Hotels garnis	150 668	+94,5	36 569	+165,9	286 255	+67,0
Erholungs-, Ferien-, Schulungsheime	58 500	+103,0	961	+105,8	168 587	+78,2
Ferienhäuser, -wohnungen, -zentren	6 705	+23,8	1 280	+24,3	56 312	+25,2
Hütten, Jugendherbergen u. Ä.	28 311	+181,9	3 398	+388,2	65 491	+156,1
Vorsorge- und Reha-Kliniken	115 988	+10,8	95	-14,4	2 693 607	+8,1
Campingplätze	47 829	+67,6	7 298	+135,0	103 379	+36,0
<b>Heilklimatische Kurorte</b>	<b>377 120</b>	<b>+82,8</b>	<b>116 357</b>	<b>+165,2</b>	<b>1 332 572</b>	<b>+57,9</b>
Hotels	165 079	+82,9	56 554	+145,4	391 723	+76,3
Gasthöfe	.	.	.	.	.	.
Pensionen	.	.	.	.	.	.
Hotels garnis	.	.	.	.	.	.
Erholungs-, Ferien-, Schulungsheime	34 290	+207,3	1 902	+132,8	111 170	+135,1
Ferienhäuser, -wohnungen, -zentren	112 697	+74,8	48 039	+191,1	501 960	+63,5
Hütten, Jugendherbergen u. Ä.	.	.	.	.	.	.
Vorsorge- und Reha-Kliniken	7 321	+10,6	-	-	188 705	+4,6
Campingplätze	.	.	.	.	.	.
<b>Kneippkurorte</b>	<b>278 999</b>	<b>+68,2</b>	<b>32 735</b>	<b>+115,6</b>	<b>782 244</b>	<b>+49,3</b>
Hotels	104 800	+51,9	15 928	+77,1	213 789	+41,8
Gasthöfe	9 404	+28,6	808	+115,5	15 861	+24,9
Pensionen	7 842	+40,1	901	+7,9	22 813	+29,1
Hotels garnis	26 581	+65,0	2 302	+124,6	57 238	+84,8
Erholungs-, Ferien-, Schulungsheime	.	.	.	.	.	.
Ferienhäuser, -wohnungen, -zentren	.	.	.	.	.	.
Hütten, Jugendherbergen u. Ä.	44 645	+180,5	662	+257,8	105 029	+172,1
Vorsorge- und Reha-Kliniken	.	.	.	.	.	.
Campingplätze	41 540	+36,6	6 641	+222,7	113 960	+30,8
<b>Kneippheilkurorte</b>	<b>258 148</b>	<b>+56,3</b>	<b>36 443</b>	<b>+84,8</b>	<b>1 269 534</b>	<b>+35,9</b>
Hotels	148 129	+51,1	28 211	+73,8	403 517	+47,7
Gasthöfe	.	.	.	.	.	.
Pensionen	.	.	.	.	.	.
Hotels garnis	.	.	.	.	.	.
Erholungs-, Ferien-, Schulungsheime	.	.	.	.	.	.
Ferienhäuser, -wohnungen, -zentren	.	.	.	.	.	.
Hütten, Jugendherbergen u. Ä.	.	.	.	.	.	.
Vorsorge- und Reha-Kliniken	.	.	.	.	.	.
Campingplätze	.	.	.	.	.	.
<b>Heilbäder zusammen</b>	<b>1 982 170</b>	<b>+65,7</b>	<b>368 792</b>	<b>+129,1</b>	<b>8 186 942</b>	<b>+33,8</b>
Hotels	1 023 158	+64,4	231 604	+111,8	2 203 055	+58,9
Gasthöfe	38 846	+36,1	5 677	+129,2	97 043	+23,3
Pensionen	90 056	+47,6	10 322	+100,6	325 816	+40,4
Hotels garnis	193 731	+90,1	40 998	+166,4	379 613	+71,7
Erholungs-, Ferien-, Schulungsheime	126 967	+126,8	2 919	+124,7	504 482	+109,2
Ferienhäuser, -wohnungen, -zentren	182 236	+76,4	56 876	+183,8	826 061	+58,5
Hütten, Jugendherbergen u. Ä.	85 622	+196,8	4 254	+379,6	201 511	+181,7
Vorsorge- und Reha-Kliniken	137 506	+10,2	109	-6,8	3 398 260	+6,9
Campingplätze	104 048	+48,8	16 033	+156,4	251 101	+35,1

Anmerkungen Seite 44

## Noch: 3.2 Leistung der Beherbergungsstätten nach Gemeindegruppen und Betriebsarten

Januar bis Dezember 2022

Gemeindegruppe Betriebsart	Übernachtungen		Mittlere Aufenthaltsdauer <sup>2)</sup>		Mittlere Auslastung der angebotenen Betten <sup>3)</sup>
	ausländischer Gäste	Veränderung <sup>1)</sup>	aller Gäste	ausländischer Gäste	
<b>Mineral-, Moor-, Sole- und Thermalbäder</b>	<b>354 460</b>	<b>+104,2</b>	<b>4,5</b>	<b>1,9</b>	<b>56,4</b>
Hotels	229 511	+117,9	2,0	1,8	43,4
Gasthöfe	522	+39,2	3,5	4,4	34,6
Pensionen	14 803	+46,7	4,3	5,6	39,7
Hotels garnis	64 329	+129,9	1,9	1,8	37,6
Erholungs-, Ferien-, Schulungsheime	4 698	+110,8	2,9	4,9	31,1
Ferienhäuser, -wohnungen, -zentren	19 777	+17,1	8,4	15,5	41,0
Hütten, Jugendherbergen u. Ä.	5 637	+222,3	2,3	1,7	32,3
Vorsorge- und Reha-Kliniken	2 414	-28,8	23,2	25,4	80,4
Campingplätze	12 769	+129,8	2,2	1,7	.
<b>Heilklimatische Kurorte</b>	<b>415 504</b>	<b>+143,7</b>	<b>3,5</b>	<b>3,6</b>	<b>35,8</b>
Hotels	157 424	+117,0	2,4	2,8	36,7
Gasthöfe	.	.	.	.	.
Pensionen	.	.	.	.	.
Hotels garnis	.	.	.	.	.
Erholungs-, Ferien-, Schulungsheime	6 942	+128,1	3,2	3,6	32,5
Ferienhäuser, -wohnungen, -zentren	225 563	+166,2	4,5	4,7	33,7
Hütten, Jugendherbergen u. Ä.	.	.	.	.	.
Vorsorge- und Reha-Kliniken	-	-	25,8	-	85,4
Campingplätze	.	.	.	.	.
<b>Kneippkurorte</b>	<b>101 055</b>	<b>+88,3</b>	<b>2,8</b>	<b>3,1</b>	<b>32,5</b>
Hotels	46 482	+45,0	2,0	2,9	29,9
Gasthöfe	2 015	+36,0	1,7	2,5	17,5
Pensionen	3 456	+0,8	2,9	3,8	27,0
Hotels garnis	5 129	+129,4	2,2	2,2	38,1
Erholungs-, Ferien-, Schulungsheime	.	.	.	.	.
Ferienhäuser, -wohnungen, -zentren	.	.	.	.	.
Hütten, Jugendherbergen u. Ä.	1 526	+112,2	2,4	2,3	31,8
Vorsorge- und Reha-Kliniken	.	.	.	.	.
Campingplätze	17 879	+224,3	2,7	2,7	.
<b>Kneippheißbäder</b>	<b>113 024</b>	<b>+67,3</b>	<b>4,9</b>	<b>3,1</b>	<b>48,9</b>
Hotels	86 071	+64,7	2,7	3,1	43,7
Gasthöfe	.	.	.	.	.
Pensionen	.	.	.	.	.
Hotels garnis	.	.	.	.	.
Erholungs-, Ferien-, Schulungsheime	.	.	.	.	.
Ferienhäuser, -wohnungen, -zentren	.	.	.	.	.
Hütten, Jugendherbergen u. Ä.	.	.	.	.	.
Vorsorge- und Reha-Kliniken	.	.	.	.	.
Campingplätze	.	.	.	.	.
<b>Heilbäder zusammen</b>	<b>984 043</b>	<b>+111,5</b>	<b>4,1</b>	<b>2,7</b>	<b>47,7</b>
Hotels	519 488	+98,2	2,2	2,2	40,4
Gasthöfe	15 533	+81,0	2,5	2,7	23,7
Pensionen	36 741	+71,0	3,6	3,6	34,8
Hotels garnis	74 858	+134,2	2,0	1,8	35,4
Erholungs-, Ferien-, Schulungsheime	11 851	+123,3	4,0	4,1	35,8
Ferienhäuser, -wohnungen, -zentren	279 578	+140,4	4,5	4,9	34,6
Hütten, Jugendherbergen u. Ä.	7 493	+201,7	2,4	1,8	27,6
Vorsorge- und Reha-Kliniken	2 773	-22,5	24,7	25,4	80,4
Campingplätze	35 728	+165,4	2,4	2,2	.

Anmerkungen Seite 44

## Noch: 3.2 Leistung der Beherbergungsstätten nach Gemeindegruppen und Betriebsarten

Januar bis Dezember 2022

Gemeindegruppe Betriebsart	Ankünfte				Übernachtungen	
	aller Gäste	Veränderung <sup>1)</sup>	ausländischer Gäste	Veränderung <sup>1)</sup>	aller Gäste	Veränderung <sup>1)</sup>
<b>Luftkurorte</b>	<b>565 398</b>	<b>+72,7</b>	<b>96 990</b>	<b>+115,9</b>	<b>1 607 096</b>	<b>+59,7</b>
Hotels	215 095	+69,7	47 733	+111,1	462 045	+65,0
Gasthöfe	30 066	+51,3	4 283	+113,3	56 010	+35,3
Pensionen	27 203	+46,7	2 455	+88,4	84 477	+40,6
Hotels garnis	.	.	.	.	.	.
Erholungs-, Ferien-, Schulungsheime	68 748	+97,2	205	+159,5	231 257	+82,8
Ferienhäuser, -wohnungen, -zentren	82 890	+63,4	27 089	+99,7	339 114	+48,7
Hütten, Jugendherbergen u. Ä.	66 245	+119,0	2 217	+213,6	156 095	+99,4
Vorsorge- und Reha-Kliniken	.	.	.	.	.	.
Campingplätze	61 069	+70,7	10 978	+233,7	148 254	+73,0
<b>Erholungsorte</b>	<b>801 655</b>	<b>+76,8</b>	<b>106 128</b>	<b>+123,9</b>	<b>2 141 343</b>	<b>+57,6</b>
Hotels	270 416	+57,6	47 014	+100,1	536 494	+52,0
Gasthöfe	13 023	+25,8	1 997	+70,2	30 626	+24,1
Pensionen	16 500	+49,9	1 587	+72,9	63 612	+54,5
Hotels garnis	.	.	.	.	.	.
Erholungs-, Ferien-, Schulungsheime	123 550	+126,0	7 148	x	343 032	+90,1
Ferienhäuser, -wohnungen, -zentren	56 364	+60,9	17 280	+102,8	258 187	+35,2
Hütten, Jugendherbergen u. Ä.	130 010	+156,0	2 573	+89,1	318 561	+143,3
Vorsorge- und Reha-Kliniken	.	.	.	.	.	.
Campingplätze	142 098	+57,3	21 041	+180,2	352 495	+49,5
<b>Sonstige Gemeinden</b>	<b>16 973 981</b>	<b>+86,5</b>	<b>3 400 747</b>	<b>+145,8</b>	<b>35 599 240</b>	<b>+68,8</b>
Hotels	10 047 909	+87,7	2 251 242	+145,9	17 424 002	+79,0
Gasthöfe	171 343	+51,6	23 301	+71,9	349 790	+37,0
Pensionen	133 972	+57,0	19 807	+79,6	450 373	+38,8
Hotels garnis	4 245 611	+90,1	908 440	+147,3	7 929 766	+77,2
Erholungs-, Ferien-, Schulungsheime	801 701	+92,5	17 136	+175,2	3 081 097	+94,0
Ferienhäuser, -wohnungen, -zentren	341 298	+54,6	59 121	+169,9	1 517 359	+40,5
Hütten, Jugendherbergen u. Ä.	562 058	+161,3	56 066	+215,2	1 301 600	+137,1
Vorsorge- und Reha-Kliniken	68 385	+5,3	167	-13,5	1 941 604	+3,8
Campingplätze	601 704	+49,4	65 467	+118,6	1 603 649	+32,7
<b>Nordrhein-Westfalen</b>	<b>20 323 204</b>	<b>+83,4</b>	<b>3 972 657</b>	<b>+142,7</b>	<b>47 534 621</b>	<b>+60,8</b>
<b>Hotels</b>	<b>11 556 578</b>	<b>+84,2</b>	<b>2 577 593</b>	<b>+140,7</b>	<b>20 625 596</b>	<b>+75,5</b>
<b>Gasthöfe</b>	<b>253 278</b>	<b>+47,4</b>	<b>35 258</b>	<b>+83,5</b>	<b>533 469</b>	<b>+33,3</b>
<b>Pensionen</b>	<b>267 731</b>	<b>+52,2</b>	<b>34 171</b>	<b>+85,8</b>	<b>924 278</b>	<b>+40,5</b>
<b>Hotels garnis</b>	<b>4 492 811</b>	<b>+89,9</b>	<b>958 956</b>	<b>+147,6</b>	<b>8 410 483</b>	<b>+76,4</b>
<b>Erholungs-, Ferien-, Schulungsheime</b>	<b>1 120 966</b>	<b>+99,5</b>	<b>27 408</b>	<b>+211,7</b>	<b>4 159 868</b>	<b>+94,7</b>
<b>Ferienhäuser, -wohnungen, -zentren</b>	<b>662 788</b>	<b>+61,8</b>	<b>160 366</b>	<b>+150,5</b>	<b>2 940 721</b>	<b>+45,6</b>
<b>Hütten, Jugendherbergen u. Ä.</b>	<b>843 935</b>	<b>+159,7</b>	<b>65 110</b>	<b>+213,9</b>	<b>1 977 767</b>	<b>+138,3</b>
<b>Vorsorge- und Reha-Kliniken</b>	<b>216 198</b>	<b>+8,5</b>	<b>276</b>	<b>-11,0</b>	<b>5 606 940</b>	<b>+6,1</b>
<b>Campingplätze</b>	<b>908 919</b>	<b>+51,8</b>	<b>113 519</b>	<b>+141,6</b>	<b>2 355 499</b>	<b>+37,3</b>

Anmerkungen Seite 44



## Noch: 3.2 Leistung der Beherbergungsstätten nach Gemeindegruppen und Betriebsarten

Januar bis Dezember 2022

Gemeindegruppe Betriebsart	Übernachtungen		Mittlere Aufenthaltsdauer <sup>2)</sup>		Mittlere Auslastung der angebotenen Betten <sup>3)</sup>
	ausländischer Gäste	Veränderung <sup>1)</sup>	aller Gäste	ausländischer Gäste	
<b>Luftkurorte</b>	<b>305 357</b>	<b>+96,8</b>	<b>2,8</b>	<b>3,1</b>	<b>37,9</b>
Hotels	120 344	+102,9	2,1	2,5	37,4
Gasthöfe	9 587	+53,7	1,9	2,2	28,1
Pensionen	7 712	+27,7	3,1	3,1	36,9
Hotels garnis	.	.	.	.	.
Erholungs-, Ferien-, Schulungsheime	830	+323,5	3,4	4,0	40,3
Ferienhäuser, -wohnungen, -zentren	132 305	+82,9	4,1	4,9	40,9
Hütten, Jugendherbergen u. Ä.	4 030	+89,7	2,4	1,8	32,8
Vorsorge- und Reha-Kliniken	.	.	.	.	.
Campingplätze	26 511	+329,1	2,4	2,4	.
<b>Erholungsorte</b>	<b>324 732</b>	<b>+87,9</b>	<b>2,7</b>	<b>3,1</b>	<b>34,2</b>
Hotels	102 471	+91,3	2,0	2,2	32,1
Gasthöfe	6 524	+103,3	2,4	3,3	21,4
Pensionen	11 330	+89,7	3,9	7,1	32,9
Hotels garnis	.	.	.	.	.
Erholungs-, Ferien-, Schulungsheime	17 785	x	2,8	2,5	36,4
Ferienhäuser, -wohnungen, -zentren	106 656	+60,2	4,6	6,2	30,8
Hütten, Jugendherbergen u. Ä.	9 424	+27,4	2,5	3,7	32,8
Vorsorge- und Reha-Kliniken	.	.	.	.	.
Campingplätze	51 696	+180,7	2,5	2,5	.
<b>Sonstige Gemeinden</b>	<b>6 872 162</b>	<b>+126,7</b>	<b>2,1</b>	<b>2,0</b>	<b>38,0</b>
Hotels	4 142 054	+137,4	1,7	1,8	36,1
Gasthöfe	49 738	+42,4	2,0	2,1	24,8
Pensionen	108 211	+31,3	3,4	5,5	36,8
Hotels garnis	1 863 833	+133,4	1,9	2,1	38,4
Erholungs-, Ferien-, Schulungsheime	82 249	+46,0	3,8	4,8	34,2
Ferienhäuser, -wohnungen, -zentren	341 567	+87,2	4,4	5,8	53,9
Hütten, Jugendherbergen u. Ä.	118 575	+158,2	2,3	2,1	34,3
Vorsorge- und Reha-Kliniken	12 880	+25,6	28,4	77,1	87,8
Campingplätze	153 055	+102,7	2,7	2,3	.
<b>Nordrhein-Westfalen</b>	<b>8 486 294</b>	<b>+121,9</b>	<b>2,3</b>	<b>2,1</b>	<b>39,2</b>
<b>Hotels</b>	<b>4 884 357</b>	<b>+130,4</b>	<b>1,8</b>	<b>1,9</b>	<b>36,4</b>
<b>Gasthöfe</b>	<b>81 382</b>	<b>+53,7</b>	<b>2,1</b>	<b>2,3</b>	<b>24,7</b>
<b>Pensionen</b>	<b>163 994</b>	<b>+41,5</b>	<b>3,5</b>	<b>4,8</b>	<b>35,8</b>
<b>Hotels garnis</b>	<b>1 961 575</b>	<b>+131,2</b>	<b>1,9</b>	<b>2,0</b>	<b>38,1</b>
<b>Erholungs-, Ferien-, Schulungsheime</b>	<b>112 715</b>	<b>+74,9</b>	<b>3,7</b>	<b>4,1</b>	<b>34,8</b>
<b>Ferienhäuser, -wohnungen, -zentren</b>	<b>860 106</b>	<b>+96,5</b>	<b>4,4</b>	<b>5,4</b>	<b>42,8</b>
<b>Hütten, Jugendherbergen u. Ä.</b>	<b>139 522</b>	<b>+140,9</b>	<b>2,3</b>	<b>2,1</b>	<b>33,1</b>
<b>Vorsorge- und Reha-Kliniken</b>	<b>15 653</b>	<b>+13,1</b>	<b>25,9</b>	<b>56,7</b>	<b>81,6</b>
<b>Campingplätze</b>	<b>266 990</b>	<b>+135,1</b>	<b>2,6</b>	<b>2,4</b>	<b>.</b>

Anmerkungen Seite 44

## 3.3 Leistung der Beherbergungsstätten nach Reisegebieten und Betriebsarten

Januar bis Dezember 2022

Reisegebiet Betriebsart	Ankünfte				Übernachtungen	
	aller Gäste	Veränderung <sup>1)</sup>	ausländischer Gäste	Veränderung <sup>1)</sup>	aller Gäste	Veränderung <sup>1)</sup>
<b>Eifel und Region Aachen</b>	<b>1 194 897</b>	<b>+83,2</b>	<b>304 887</b>	<b>+128,7</b>	<b>2 973 543</b>	<b>+69,9</b>
Hotels	498 867	+68,3	159 810	+111,8	897 823	+59,8
Gasthöfe	.	.	.	.	.	.
Pensionen	12 746	+51,6	3 413	+102,0	29 276	+33,8
Hotels garnis	229 374	+88,1	58 157	+165,1	432 028	+67,5
Erholungs-, Ferien-, Schulungsheime	81 078	+102,5	1 319	+96,3	370 593	+104,7
Ferienhäuser, -wohnungen, -zentren	.	.	.	.	.	.
Hütten, Jugendherbergen u. Ä.	118 205	+188,3	6 637	+269,7	288 927	+170,5
Vorsorge- und Reha-Kliniken	6 499	+24,9	59	+40,5	145 163	+20,4
Campingplätze	119 754	+87,0	27 478	+204,0	292 380	+83,1
<b>Niederrhein</b>	<b>1 934 954</b>	<b>+73,9</b>	<b>316 600</b>	<b>+123,7</b>	<b>4 307 415</b>	<b>+57,9</b>
Hotels	1 108 582	+74,2	216 809	+116,5	1 927 970	+70,8
Gasthöfe	34 997	+52,6	4 034	+103,1	79 245	+45,9
Pensionen	30 336	+53,5	2 248	+22,6	79 713	+51,8
Hotels garnis	292 535	+65,3	51 484	+152,4	615 081	+57,9
Erholungs-, Ferien-, Schulungsheime	122 747	+114,9	7 818	x	349 196	+95,8
Ferienhäuser, -wohnungen, -zentren	34 675	+67,9	5 338	+125,1	159 537	+61,6
Hütten, Jugendherbergen u. Ä.	118 961	+160,6	4 318	+255,1	267 897	+141,3
Vorsorge- und Reha-Kliniken	14 663	+5,8	101	-13,7	416 735	+3,2
Campingplätze	177 458	+48,8	24 450	+98,5	412 041	+32,6
<b>Münsterland</b>	<b>1 637 004</b>	<b>+56,5</b>	<b>200 870</b>	<b>+105,2</b>	<b>4 088 874</b>	<b>+53,4</b>
Hotels	901 086	+53,9	118 308	+118,0	1 628 104	+46,0
Gasthöfe	31 137	+38,7	9 850	+46,0	54 992	+28,4
Pensionen	31 570	+49,1	4 833	+96,9	113 694	+29,7
Hotels garnis	.	.	.	.	.	.
Erholungs-, Ferien-, Schulungsheime	.	.	.	.	.	.
Ferienhäuser, -wohnungen, -zentren	48 262	+35,1	5 082	+79,9	187 235	+11,2
Hütten, Jugendherbergen u. Ä.	68 298	+136,9	2 770	+183,8	155 377	+116,6
Vorsorge- und Reha-Kliniken	8 093	-7,4	-	-100,0	197 196	+2,7
Campingplätze	151 311	+37,2	19 470	+145,0	446 545	+33,9
<b>Teutoburger Wald</b>	<b>1 803 973</b>	<b>+59,2</b>	<b>152 757</b>	<b>+85,1</b>	<b>6 286 017</b>	<b>+32,1</b>
Hotels	961 345	+60,0	92 176	+77,2	1 875 602	+51,4
Gasthöfe	31 702	+28,7	1 952	+37,9	67 622	+23,2
Pensionen	71 526	+43,3	4 596	+79,0	290 933	+53,3
Hotels garnis	254 157	+75,3	32 032	+104,8	505 973	+64,8
Erholungs-, Ferien-, Schulungsheime	129 558	+97,2	2 514	+130,6	365 981	+73,1
Ferienhäuser, -wohnungen, -zentren	28 715	+57,9	4 348	+70,6	157 330	+38,1
Hütten, Jugendherbergen u. Ä.	78 489	+144,1	1 728	+117,9	209 259	+125,0
Vorsorge- und Reha-Kliniken	98 503	+11,2	41	-42,3	2 390 001	+8,2
Campingplätze	149 978	+38,7	13 370	+109,0	423 316	+24,4
<b>Sauerland</b>	<b>1 958 805</b>	<b>+61,6</b>	<b>283 875</b>	<b>+129,3</b>	<b>6 296 311</b>	<b>+41,6</b>
Hotels	838 723	+60,2	143 947	+105,6	1 837 219	+52,6
Gasthöfe	88 133	+43,6	11 473	+112,2	190 938	+26,2
Pensionen	81 515	+57,6	9 712	+108,9	260 209	+43,0
Hotels garnis	.	.	.	.	.	.
Erholungs-, Ferien-, Schulungsheime	.	.	.	.	.	.
Ferienhäuser, -wohnungen, -zentren	410 707	+66,0	92 729	+205,3	1 703 477	+52,8
Hütten, Jugendherbergen u. Ä.	87 378	+133,7	655	+299,4	217 734	+126,6
Vorsorge- und Reha-Kliniken	36 626	+9,4	-	-100,0	937 752	+4,2
Campingplätze	133 247	+41,1	12 041	+126,0	376 230	+14,1
<b>Siegerland-Wittgenstein</b>	<b>200 943</b>	<b>+54,6</b>	<b>34 907</b>	<b>+98,8</b>	<b>687 314</b>	<b>+24,9</b>
Hotels	136 958	+67,3	31 364	+122,8	258 695	+64,8
Gasthöfe	6 806	+35,0	535	+79,5	13 065	+28,3
Pensionen	3 225	+4,5	297	+32,0	15 041	+14,9
Hotels garnis	14 460	-19,6	1 725	-26,1	42 605	-23,6
Erholungs-, Ferien-, Schulungsheime	27 586	+140,2	393	+219,5	70 356	+106,9
Ferienhäuser, -wohnungen, -zentren	1 608	+57,2	328	+17,6	7 101	+27,7
Hütten, Jugendherbergen u. Ä.	.	.	.	.	.	.
Vorsorge- und Reha-Kliniken	7 989	+1,6	10	+100,0	270 068	+2,1
Campingplätze	.	.	.	.	.	.

Anmerkungen Seite 44

## Noch: 3.3 Leistung der Beherbergungsstätten nach Reisegebieten und Betriebsarten

Januar bis Dezember 2022

Reisegebiet Betriebsart	Übernachtungen		Mittlere Aufenthaltsdauer <sup>2)</sup>		Mittlere Auslastung der angebotenen Betten <sup>3)</sup>
	ausländischer Gäste	Veränderung <sup>1)</sup>	aller Gäste	ausländischer Gäste	
<b>Eifel und Region Aachen</b>	<b>701 677</b>	<b>+113,7</b>	<b>2,5</b>	<b>2,3</b>	<b>38,4</b>
Hotels	284 637	+106,6	1,8	1,8	40,3
Gasthöfe	.	.	.	.	.
Pensionen	7 000	+46,7	2,3	2,1	27,8
Hotels garnis	103 168	+128,8	1,9	1,8	37,6
Erholungs-, Ferien-, Schulungsheime	3 212	+30,1	4,6	2,4	36,2
Ferienhäuser, -wohnungen, -zentren	.	.	.	.	.
Hütten, Jugendherbergen u. Ä.	13 674	+153,1	2,4	2,1	32,3
Vorsorge- und Reha-Kliniken	1 155	+1,6	22,3	19,6	78,1
Campingplätze	63 981	+239,2	2,4	2,3	.
<b>Niederrhein</b>	<b>685 689</b>	<b>+113,6</b>	<b>2,2</b>	<b>2,2</b>	<b>37,8</b>
Hotels	406 809	+115,6	1,7	1,9	34,0
Gasthöfe	11 050	+68,1	2,3	2,7	29,6
Pensionen	6 488	+32,0	2,6	2,9	38,2
Hotels garnis	133 104	+108,7	2,1	2,6	36,2
Erholungs-, Ferien-, Schulungsheime	18 322	x	2,8	2,3	39,1
Ferienhäuser, -wohnungen, -zentren	44 839	+107,0	4,6	8,4	43,7
Hütten, Jugendherbergen u. Ä.	10 099	+119,2	2,3	2,3	35,3
Vorsorge- und Reha-Kliniken	9 112	+65,5	28,4	90,2	95,2
Campingplätze	45 866	+100,8	2,3	1,9	.
<b>Münsterland</b>	<b>453 675</b>	<b>+68,4</b>	<b>2,5</b>	<b>2,3</b>	<b>38,0</b>
Hotels	251 798	+86,8	1,8	2,1	35,3
Gasthöfe	13 470	+53,6	1,8	1,4	22,4
Pensionen	25 070	+18,7	3,6	5,2	34,2
Hotels garnis	.	.	.	.	.
Erholungs-, Ferien-, Schulungsheime	.	.	.	.	.
Ferienhäuser, -wohnungen, -zentren	32 292	-11,7	3,9	6,4	41,7
Hütten, Jugendherbergen u. Ä.	6 674	+69,3	2,3	2,4	37,5
Vorsorge- und Reha-Kliniken	-	-100,0	24,4	-	83,4
Campingplätze	50 396	+139,2	3,0	2,6	.
<b>Teutoburger Wald</b>	<b>417 068</b>	<b>+65,0</b>	<b>3,5</b>	<b>2,7</b>	<b>44,0</b>
Hotels	196 834	+68,0	2,0	2,1	36,0
Gasthöfe	7 798	+5,4	2,1	4,0	20,0
Pensionen	39 078	+130,3	4,1	8,5	33,9
Hotels garnis	73 825	+91,6	2,0	2,3	38,8
Erholungs-, Ferien-, Schulungsheime	7 484	+138,2	2,8	3,0	28,1
Ferienhäuser, -wohnungen, -zentren	43 187	+24,7	5,5	9,9	32,3
Hütten, Jugendherbergen u. Ä.	10 748	+0,6	2,7	6,2	28,3
Vorsorge- und Reha-Kliniken	1 373	-40,3	24,3	33,5	77,6
Campingplätze	36 741	+67,6	2,8	2,7	.
<b>Sauerland</b>	<b>960 682</b>	<b>+113,6</b>	<b>3,2</b>	<b>3,4</b>	<b>40,2</b>
Hotels	387 305	+90,6	2,2	2,7	36,0
Gasthöfe	30 459	+53,7	2,2	2,7	25,5
Pensionen	32 167	+71,0	3,2	3,3	35,6
Hotels garnis	.	.	.	.	.
Erholungs-, Ferien-, Schulungsheime	.	.	.	.	.
Ferienhäuser, -wohnungen, -zentren	436 307	+155,6	4,1	4,7	44,8
Hütten, Jugendherbergen u. Ä.	1 629	+283,3	2,5	2,5	25,3
Vorsorge- und Reha-Kliniken	-	-100,0	25,6	-	82,1
Campingplätze	35 679	+134,1	2,8	3,0	.
<b>Siegerland-Wittgenstein</b>	<b>88 294</b>	<b>+101,8</b>	<b>3,4</b>	<b>2,5</b>	<b>40,1</b>
Hotels	72 272	+128,9	1,9	2,3	35,3
Gasthöfe	982	+50,2	1,9	1,8	19,9
Pensionen	2 588	+60,5	4,7	8,7	32,1
Hotels garnis	7 225	+24,2	2,9	4,2	20,8
Erholungs-, Ferien-, Schulungsheime	2 041	+132,2	2,6	5,2	24,0
Ferienhäuser, -wohnungen, -zentren	2 349	-9,0	4,4	7,2	25,9
Hütten, Jugendherbergen u. Ä.	.	.	.	.	.
Vorsorge- und Reha-Kliniken	273	+55,1	33,8	27,3	83,2
Campingplätze	.	.	.	.	.

Anmerkungen Seite 44

## Noch: 3.3 Leistung der Beherbergungsstätten nach Reisegebieten und Betriebsarten

Januar bis Dezember 2022

Reisegebiet Betriebsart	Ankünfte				Übernachtungen	
	aller Gäste	Veränderung <sup>1)</sup>	ausländischer Gäste	Veränderung <sup>1)</sup>	aller Gäste	Veränderung <sup>1)</sup>
<b>Bergisches Land</b>	<b>472 895</b>	<b>+78,1</b>	<b>46 658</b>	<b>+115,5</b>	<b>1 343 543</b>	<b>+44,7</b>
Hotels	217 117	+61,2	31 962	+107,4	407 396	+47,9
Gasthöfe	3 184	+83,0	303	+309,5	5 984	+35,4
Pensionen	5 152	+344,5	998	x	14 080	+88,5
Hotels garnis	42 606	+44,0	7 538	+90,9	111 461	+33,2
Erholungs-, Ferien-, Schulungsheime	120 916	+136,7	4 823	+188,3	260 348	+116,9
Ferienhäuser, -wohnungen, -zentren	.	.	.	.	.	.
Hütten, Jugendherbergen u. Ä.	46 285	+139,7	260	+114,9	106 932	+125,8
Vorsorge- und Reha-Kliniken	15 047	+10,3	36	-5,3	376 766	+8,8
Campingplätze	.	.	.	.	.	.
<b>Bonn und Rhein-Sieg-Kreis</b>	<b>1 228 627</b>	<b>+79,7</b>	<b>188 942</b>	<b>+139,4</b>	<b>2 622 679</b>	<b>+67,4</b>
Hotels	702 781	+75,6	122 787	+157,5	1 320 272	+70,0
Gasthöfe	.	.	.	.	.	.
Pensionen	.	.	.	.	.	.
Hotels garnis	318 371	+68,2	53 847	+99,9	661 674	+58,1
Erholungs-, Ferien-, Schulungsheime	121 720	+143,1	4 552	+293,8	327 302	+134,4
Ferienhäuser, -wohnungen, -zentren	5 444	+44,3	1 311	+69,4	44 127	+12,5
Hütten, Jugendherbergen u. Ä.	.	.	.	.	.	.
Vorsorge- und Reha-Kliniken	2 511	+1,7	-	-100,0	87 519	+0,5
Campingplätze	22 430	+77,1	3 479	+220,9	43 311	+57,9
<b>Köln und Rhein-Erft-Kreis</b>	<b>3 626 631</b>	<b>+106,1</b>	<b>1 060 585</b>	<b>+167,6</b>	<b>6 866 036</b>	<b>+91,9</b>
Hotels	2 213 218	+103,0	705 980	+162,3	3 763 118	+96,7
Gasthöfe	.	.	.	.	.	.
Pensionen	.	.	.	.	.	.
Hotels garnis	1 174 449	+117,4	304 407	+177,6	2 040 274	+96,9
Erholungs-, Ferien-, Schulungsheime	18 522	-45,0	278	+29,3	381 896	+85,3
Ferienhäuser, -wohnungen, -zentren	7 424	+13,0	2 364	+35,6	81 907	+19,6
Hütten, Jugendherbergen u. Ä.	.	.	.	.	.	.
Vorsorge- und Reha-Kliniken	.	.	.	.	.	.
Campingplätze	.	.	.	.	.	.
<b>Düsseldorf und Kreis Mettmann</b>	<b>2 854 400</b>	<b>+116,9</b>	<b>845 370</b>	<b>+166,6</b>	<b>5 028 472</b>	<b>+116,1</b>
Hotels	1 954 967	+119,0	601 492	+161,7	3 260 748	+122,4
Gasthöfe	1 729	+85,7	95	+82,7	6 816	+38,3
Pensionen	1 703	+108,4	836	+151,1	3 234	+83,8
Hotels garnis	828 549	+110,5	233 525	+175,9	1 585 804	+104,7
Erholungs-, Ferien-, Schulungsheime	.	.	.	.	.	.
Ferienhäuser, -wohnungen, -zentren	.	.	.	.	.	.
Hütten, Jugendherbergen u. Ä.	.	.	.	.	.	.
Vorsorge- und Reha-Kliniken	.	.	.	.	.	.
Campingplätze	10 313	+51,6	1 703	+146,8	31 955	+53,7
<b>Ruhrgebiet</b>	<b>3 096 278</b>	<b>+92,9</b>	<b>491 188</b>	<b>+135,5</b>	<b>6 304 719</b>	<b>+64,8</b>
Hotels	1 825 637	+97,4	319 508	+146,4	3 094 913	+80,5
Gasthöfe	16 911	+110,6	1 376	+132,0	32 652	+76,0
Pensionen	13 093	+78,4	1 076	+62,8	43 153	+43,0
Hotels garnis	900 751	+88,5	154 594	+124,3	1 586 113	+74,3
Erholungs-, Ferien-, Schulungsheime	137 407	+89,9	1 148	+54,3	476 125	+50,9
Ferienhäuser, -wohnungen, -zentren	10 982	-1,9	3 211	+80,7	97 655	+17,1
Hütten, Jugendherbergen u. Ä.	111 291	+144,1	5 824	+30,8	272 931	+124,1
Vorsorge- und Reha-Kliniken	19 630	+3,6	-	-100,0	557 194	+3,3
Campingplätze	60 576	+55,3	4 451	+164,8	143 983	+56,4
<b>Bergisches Städtedreieck</b>	<b>313 797</b>	<b>+89,6</b>	<b>46 018</b>	<b>+159,0</b>	<b>729 698</b>	<b>+65,3</b>
Hotels	197 297	+85,9	33 450	+150,4	353 736	+75,3
Gasthöfe	.	.	.	.	.	.
Pensionen	.	.	.	.	.	.
Hotels garnis	84 528	+95,3	12 044	+182,1	173 730	+78,5
Erholungs-, Ferien-, Schulungsheime	26 120	+141,0	229	+316,4	104 947	+119,9
Ferienhäuser, -wohnungen, -zentren	.	.	.	.	.	.
Hütten, Jugendherbergen u. Ä.	1 259	-12,5	29	-31,0	2 368	-33,8
Vorsorge- und Reha-Kliniken	.	.	.	.	.	.
Campingplätze	.	.	.	.	.	.
<b>Nordrhein-Westfalen</b>	<b>20 323 204</b>	<b>+83,4</b>	<b>3 972 657</b>	<b>+142,7</b>	<b>47 534 621</b>	<b>+60,8</b>
Hotels	11 556 578	+84,2	2 577 593	+140,7	20 625 596	+75,5
Gasthöfe	253 278	+47,4	35 258	+83,5	533 469	+33,3
Pensionen	267 731	+52,2	34 171	+85,8	924 278	+40,5
Hotels garnis	4 492 811	+89,9	958 956	+147,6	8 410 483	+76,4
Erholungs-, Ferien-, Schulungsheime	1 120 966	+99,5	27 408	+211,7	4 159 868	+94,7
Ferienhäuser, -wohnungen, -zentren	662 788	+61,8	160 366	+150,5	2 940 721	+45,6
Hütten, Jugendherbergen u. Ä.	843 935	+159,7	65 110	+213,9	1 977 767	+138,3
Vorsorge- und Reha-Kliniken	216 198	+8,5	276	-11,0	5 606 940	+6,1
Campingplätze	908 919	+51,8	113 519	+141,6	2 355 499	+37,3

Anmerkungen Seite 44

## Noch: 3.3 Leistung der Beherbergungsstätten nach Reisegebieten und Betriebsarten

## Januar bis Dezember 2022

Reisegebiet Betriebsart	Übernachtungen		Mittlere Aufenthaltsdauer <sup>2)</sup>		Mittlere Auslastung der angebotenen Betten <sup>3)</sup>
	ausländischer Gäste	Veränderung <sup>1)</sup>	aller Gäste	ausländischer Gäste	
<b>Bergisches Land</b>	<b>110 193</b>	<b>+74,8</b>	<b>2,8</b>	<b>2,4</b>	<b>35,6</b>
Hotels	65 026	+74,0	1,9	2,0	29,5
Gasthöfe	656	+77,3	1,9	2,2	24,6
Pensionen	3 390	+149,8	2,7	3,4	33,6
Hotels garnis	22 860	+86,3	2,6	3,0	33,6
Erholungs-, Ferien-, Schulungsheime	13 008	+122,5	2,2	2,7	27,5
Ferienhäuser, -wohnungen, -zentren	.	.	.	.	.
Hütten, Jugendherbergen u. Ä.	528	-8,7	2,3	2,0	28,1
Vorsorge- und Reha-Kliniken	2 460	-29,0	25,0	68,3	77,9
Campingplätze	.	.	.	.	.
<b>Bonn und Rhein-Sieg-Kreis</b>	<b>434 563</b>	<b>+122,5</b>	<b>2,1</b>	<b>2,3</b>	<b>38,9</b>
Hotels	260 365	+154,0	1,9	2,1	37,0
Gasthöfe	.	.	.	.	.
Pensionen	.	.	.	.	.
Hotels garnis	129 994	+95,4	2,1	2,4	42,3
Erholungs-, Ferien-, Schulungsheime	13 360	+301,1	2,7	2,9	35,8
Ferienhäuser, -wohnungen, -zentren	13 268	+10,5	8,1	10,1	52,6
Hütten, Jugendherbergen u. Ä.	.	.	.	.	.
Vorsorge- und Reha-Kliniken	-	-100,0	34,9	-	84,7
Campingplätze	5 678	+245,0	1,9	1,6	.
<b>Köln und Rhein-Erft-Kreis</b>	<b>1 990 171</b>	<b>+143,5</b>	<b>1,9</b>	<b>1,9</b>	<b>43,3</b>
Hotels	1 239 641	+159,9	1,7	1,8	41,3
Gasthöfe	.	.	.	.	.
Pensionen	.	.	.	.	.
Hotels garnis	569 224	+150,5	1,7	1,9	42,2
Erholungs-, Ferien-, Schulungsheime	37 227	+10,6	20,6	x	57,2
Ferienhäuser, -wohnungen, -zentren	29 847	+28,8	11,0	12,6	62,8
Hütten, Jugendherbergen u. Ä.	.	.	.	.	.
Vorsorge- und Reha-Kliniken	.	.	.	.	.
Campingplätze	.	.	.	.	.
<b>Düsseldorf und Kreis Mettmann</b>	<b>1 589 721</b>	<b>+168,7</b>	<b>1,8</b>	<b>1,9</b>	<b>35,6</b>
Hotels	1 066 047	+166,3	1,7	1,8	35,1
Gasthöfe	2 456	+15,3	3,9	25,9	23,7
Pensionen	1 626	+161,8	1,9	1,9	22,2
Hotels garnis	494 892	+175,4	1,9	2,1	37,3
Erholungs-, Ferien-, Schulungsheime	.	.	.	.	.
Ferienhäuser, -wohnungen, -zentren	.	.	.	.	.
Hütten, Jugendherbergen u. Ä.	.	.	.	.	.
Vorsorge- und Reha-Kliniken	-	-	-	-	-
Campingplätze	3 946	+138,0	3,1	2,3	.
<b>Ruhrgebiet</b>	<b>957 046</b>	<b>+110,8</b>	<b>2,0</b>	<b>1,9</b>	<b>37,1</b>
Hotels	585 383	+123,4	1,7	1,8	35,4
Gasthöfe	2 400	+102,4	1,9	1,7	25,6
Pensionen	8 072	-4,5	3,3	7,5	41,9
Hotels garnis	302 013	+113,9	1,8	2,0	35,2
Erholungs-, Ferien-, Schulungsheime	3 812	-37,0	3,5	3,3	32,2
Ferienhäuser, -wohnungen, -zentren	33 184	+55,7	8,9	10,3	47,8
Hütten, Jugendherbergen u. Ä.	13 018	+49,5	2,5	2,2	33,4
Vorsorge- und Reha-Kliniken	-	-100,0	28,4	-	91,9
Campingplätze	9 164	+78,6	2,4	2,1	.
<b>Bergisches Städtedreieck</b>	<b>97 515</b>	<b>+157,0</b>	<b>2,3</b>	<b>2,1</b>	<b>35,2</b>
Hotels	68 240	+149,8	1,8	2,0	34,9
Gasthöfe	-	-	-	-	-
Pensionen	.	.	.	.	.
Hotels garnis	27 480	+170,3	2,1	2,3	31,3
Erholungs-, Ferien-, Schulungsheime	720	+386,5	4,0	3,1	31,5
Ferienhäuser, -wohnungen, -zentren	-	-	-	-	-
Hütten, Jugendherbergen u. Ä.	77	-52,8	1,9	2,7	7,1
Vorsorge- und Reha-Kliniken	.	.	.	.	.
Campingplätze	.	.	.	.	.
<b>Nordrhein-Westfalen</b>	<b>8 486 294</b>	<b>+121,9</b>	<b>2,3</b>	<b>2,1</b>	<b>39,2</b>
Hotels	4 884 357	+130,4	1,8	1,9	36,4
Gasthöfe	81 382	+53,7	2,1	2,3	24,7
Pensionen	163 994	+41,5	3,5	4,8	35,8
Hotels garnis	1 961 575	+131,2	1,9	2,0	38,1
Erholungs-, Ferien-, Schulungsheime	112 715	+74,9	3,7	4,1	34,8
Ferienhäuser, -wohnungen, -zentren	860 106	+96,5	4,4	5,4	42,8
Hütten, Jugendherbergen u. Ä.	139 522	+140,9	2,3	2,1	33,1
Vorsorge- und Reha-Kliniken	15 653	+13,1	25,9	56,7	81,6
Campingplätze	266 990	+135,1	2,6	2,4	.

Anmerkungen Seite 44

## 3.4 Leistung der Beherbergungsstätten nach Reisegebieten und Herkunftsländern

Januar bis Dezember 2022

Reisegebiet Herkunftsland (ständiger Wohnsitz)	Ankünfte		Übernachtungen			Mittlere Aufenthalts- dauer <sup>3)</sup>
	aller Gäste	Verän- derung <sup>1)</sup>	aller Gäste	Verän- derung <sup>1)</sup>	Anteil <sup>2)</sup>	
<b>Eifel und Region Aachen</b>	<b>1 194 897</b>	<b>+83,2</b>	<b>2 973 543</b>	<b>+69,9</b>	<b>100</b>	<b>2,5</b>
<b>Bundesrepublik Deutschland</b>	<b>890 010</b>	<b>+71,5</b>	<b>2 271 866</b>	<b>+59,8</b>	<b>76,4</b>	<b>2,6</b>
<b>Ausland</b>	<b>304 887</b>	<b>+128,7</b>	<b>701 677</b>	<b>+113,7</b>	<b>23,6</b>	<b>2,3</b>
<b>Europa</b>	<b>266 246</b>	<b>+127,4</b>	<b>626 009</b>	<b>+111,8</b>	<b>89,2</b>	<b>2,4</b>
EU-Länder	249 229	+127,2	592 870	+113,0	84,5	2,4
Belgien	55 678	+106,6	114 713	+92,3	16,3	2,1
Bulgarien	699	+111,8	1 579	+47,7	0,2	2,3
Dänemark	3 990	+118,2	7 003	+140,9	1,0	1,8
Estland	249	+173,6	422	+189,0	0,1	1,7
Finnland	1 060	+269,3	2 059	+292,9	0,3	1,9
Frankreich	18 424	+120,4	30 218	+121,4	4,3	1,6
Griechenland	720	+69,4	2 120	+127,5	0,3	2,9
Republik Irland	1 070	+169,5	1 980	+233,3	0,3	1,9
Italien	6 717	+137,3	11 646	+81,5	1,7	1,7
Kroatien	660	+136,6	1 966	+111,9	0,3	3,0
Lettland	314	+80,5	650	+84,1	0,1	2,1
Litauen	439	+134,8	1 277	+255,7	0,2	2,9
Luxemburg	4 004	+99,9	7 030	+85,4	1,0	1,8
Malta	105	+94,4	176	-1,7	-	1,7
Niederlande	110 560	+130,1	316 865	+120,5	45,2	2,9
Österreich	5 184	+79,9	9 908	+49,1	1,4	1,9
Polen	5 983	+61,3	14 937	+52,4	2,1	2,5
Portugal	1 435	+122,5	4 286	+27,0	0,6	3,0
Rumänien	2 209	+79,2	6 173	+40,6	0,9	2,8
Schweden	2 765	+193,5	4 371	+161,9	0,6	1,6
Slowakische Republik	905	+79,6	2 709	+71,9	0,4	3,0
Slowenien	508	+24,5	1 226	-30,1	0,2	2,4
Spanien	4 996	+173,9	9 680	+144,5	1,4	1,9
Tschechische Republik	1 937	+117,2	3 923	+97,6	0,6	2,0
Ungarn	1 141	+138,7	2 805	+97,3	0,4	2,5
Vereinigtes Königreich	17 386	+348,9	32 926	+421,3	4,7	1,9
Zypern	91	+21,3	222	+39,6	-	2,4
Island	166	+151,5	320	+154,0	-	1,9
Norwegen	1 159	+285,0	2 017	+294,7	0,3	1,7
Russland	756	+29,2	1 613	+1,1	0,2	2,1
Schweiz	7 891	+104,8	14 844	+91,8	2,1	1,9
Türkei	1 832	+180,1	3 805	+53,4	0,5	2,1
Ukraine	1 526	+356,9	2 848	+169,7	0,4	1,9
sonstige europäische Länder	3 687	+134,8	7 692	+106,1	1,1	2,1
<b>Afrika</b>	<b>1 202</b>	<b>+186,2</b>	<b>2 870</b>	<b>+97,9</b>	<b>0,4</b>	<b>2,4</b>
Republik Südafrika	324	+326,3	943	+257,2	0,1	2,9
sonstige afrikanische Länder	878	+155,2	1 927	+62,5	0,3	2,2
<b>Asien</b>	<b>14 667</b>	<b>+199,4</b>	<b>30 635</b>	<b>+183,0</b>	<b>4,4</b>	<b>2,1</b>
Arabische Golfstaaten	7 087	+168,5	15 335	+172,2	2,2	2,2
Volksrepublik China und Hongkong	928	+198,4	1 961	+118,6	0,3	2,1
Indien	838	+164,4	2 183	+114,2	0,3	2,6
Israel	732	+267,8	1 924	+403,7	0,3	2,6
Japan	1 076	+142,9	1 804	+196,7	0,3	1,7
Südkorea	1 001	+441,1	1 572	+438,4	0,2	1,6
Taiwan	279	+426,4	569	+334,4	0,1	2,0
sonstige asiatische Länder	2 726	+263,0	5 287	+184,1	0,8	1,9
<b>Amerika</b>	<b>15 302</b>	<b>+110,9</b>	<b>26 649</b>	<b>+116,8</b>	<b>3,8</b>	<b>1,7</b>
Kanada	1 013	+100,2	1 948	+69,1	0,3	1,9
USA	11 646	+95,0	19 255	+116,9	2,7	1,7
sonstige nordamerikanische Länder	41	+78,3	107	+137,8	-	2,6
Mittelamerika und Karibik	544	+136,5	1 179	+131,6	0,2	2,2
Brasilien	1 134	+318,5	2 234	+271,7	0,3	2,0
sonstige südamerikanische Länder	924	+262,4	1 926	+73,5	0,3	2,1
<b>Australien</b>	<b>851</b>	<b>x</b>	<b>1 461</b>	<b>+240,6</b>	<b>0,2</b>	<b>1,7</b>
<b>Neuseeland und Ozeanien</b>	<b>174</b>	<b>+159,7</b>	<b>331</b>	<b>+203,7</b>	<b>-</b>	<b>1,9</b>
<b>Ohne Angabe</b>	<b>6 445</b>	<b>+84,7</b>	<b>13 722</b>	<b>+78,9</b>	<b>2,0</b>	<b>2,1</b>

1) Veränderung gegenüber dem Vorjahreszeitraum in % – 2) Bei Übernachtungen von Gästen aus der Bundesrepublik Deutschland und dem Ausland: Anteil an allen Übernachtungen im Bundesgebiet; sonst: Anteil an allen Übernachtungen am Ausland zusammen. – 3) mittlere Aufenthaltsdauer in Tagen = Übernachtungen / Ankünfte

## Noch: 3.4 Leistung der Beherbergungsstätten nach Reisegebieten und Herkunftsländern

Januar bis Dezember 2022

Reisegebiet Herkunftsland (ständiger Wohnsitz)	Ankünfte		Übernachtungen			Mittlere Aufenthalts- dauer <sup>3)</sup>
	aller Gäste	Verän- derung <sup>1)</sup>	aller Gäste	Verän- derung <sup>1)</sup>	Anteil <sup>2)</sup>	
<b>Niederrhein</b>	<b>1 934 954</b>	<b>+73,9</b>	<b>4 307 415</b>	<b>+57,9</b>	<b>100</b>	<b>2,2</b>
<b>Bundesrepublik Deutschland</b>	<b>1 618 354</b>	<b>+66,7</b>	<b>3 621 726</b>	<b>+50,5</b>	<b>84,1</b>	<b>2,2</b>
<b>Ausland</b>	<b>316 600</b>	<b>+123,7</b>	<b>685 689</b>	<b>+113,6</b>	<b>15,9</b>	<b>2,2</b>
<b>Europa</b>	<b>275 244</b>	<b>+123,9</b>	<b>586 667</b>	<b>+113,6</b>	<b>85,6</b>	<b>2,1</b>
EU-Länder	248 792	+125,7	532 636	+114,1	77,7	2,1
Belgien	23 050	+105,5	40 292	+81,7	5,9	1,7
Bulgarien	1 554	+95,0	8 112	+146,4	1,2	5,2
Dänemark	5 781	+164,2	11 145	+112,2	1,6	1,9
Estland	435	+191,9	745	+192,2	0,1	1,7
Finnland	1 121	+220,3	2 120	+240,8	0,3	1,9
Frankreich	14 391	+155,8	26 979	+182,9	3,9	1,9
Griechenland	1 185	+99,2	3 195	+45,2	0,5	2,7
Republik Irland	1 179	+155,2	2 398	+123,1	0,3	2,0
Italien	11 307	+145,7	25 634	+179,3	3,7	2,3
Kroatien	1 473	+96,9	12 238	+98,4	1,8	8,3
Lettland	540	+123,1	1 311	+101,1	0,2	2,4
Litauen	910	+88,4	5 262	+21,9	0,8	5,8
Luxemburg	2 510	+94,4	4 443	+101,7	0,6	1,8
Malta	76	+192,3	143	+169,8	–	1,9
Niederlande	117 544	+122,2	197 890	+119,2	28,9	1,7
Österreich	9 522	+81,9	21 011	+60,6	3,1	2,2
Polen	13 681	+90,8	62 445	+114,9	9,1	4,6
Portugal	1 320	+117,5	3 517	+176,7	0,5	2,7
Rumänien	4 315	+125,3	21 937	+52,6	3,2	5,1
Schweden	2 876	+201,5	5 169	+202,8	0,8	1,8
Slowakische Republik	1 187	+57,6	6 546	+105,7	1,0	5,5
Slowenien	917	+35,9	6 207	+91,3	0,9	6,8
Spanien	6 910	+122,3	13 988	+108,0	2,0	2,0
Tschechische Republik	3 579	+142,3	8 671	+113,9	1,3	2,4
Ungarn	1 783	+135,2	5 617	+43,6	0,8	3,2
Vereinigtes Königreich	19 445	+232,5	34 810	+229,5	5,1	1,8
Zypern	201	+302,0	811	+105,3	0,1	4,0
Island	99	+219,4	291	+238,4	–	2,9
Norwegen	1 394	+230,3	2 734	+202,8	0,4	2,0
Russland	668	+28,0	1 913	+10,5	0,3	2,9
Schweiz	11 280	+103,0	21 279	+88,2	3,1	1,9
Türkei	4 758	+173,3	10 593	+172,5	1,5	2,2
Ukraine	2 569	+193,3	5 586	+281,0	0,8	2,2
sonstige europäische Länder	5 684	+58,7	11 635	+79,5	1,7	2,0
<b>Afrika</b>	<b>1 600</b>	<b>+219,4</b>	<b>4 566</b>	<b>+153,4</b>	<b>0,7</b>	<b>2,9</b>
Republik Südafrika	271	+304,5	646	+210,6	0,1	2,4
sonstige afrikanische Länder	1 329	+206,2	3 920	+145,9	0,6	2,9
<b>Asien</b>	<b>8 787</b>	<b>+298,1</b>	<b>30 226</b>	<b>+145,6</b>	<b>4,4</b>	<b>3,4</b>
Arabische Golfstaaten	1 438	+114,6	10 384	+81,6	1,5	7,2
Volksrepublik China und Hongkong	1 599	x	4 362	x	0,6	2,7
Indien	1 093	x	3 693	x	0,5	3,4
Israel	801	+352,5	1 791	+333,7	0,3	2,2
Japan	725	+191,2	2 114	+442,1	0,3	2,9
Südkorea	459	+267,2	1 138	+268,3	0,2	2,5
Taiwan	168	+136,6	383	+294,8	0,1	2,3
sonstige asiatische Länder	2 504	+344,0	6 361	+47,4	0,9	2,5
<b>Amerika</b>	<b>10 283</b>	<b>+291,3</b>	<b>24 051</b>	<b>+238,6</b>	<b>3,5</b>	<b>2,3</b>
Kanada	887	+398,3	2 492	+218,7	0,4	2,8
USA	7 198	+289,5	16 493	+233,7	2,4	2,3
sonstige nordamerikanische Länder	179	x	369	x	0,1	2,1
Mittelamerika und Karibik	548	+260,5	1 113	+313,8	0,2	2,0
Brasilien	683	x	2 011	+280,2	0,3	2,9
sonstige südamerikanische Länder	788	+135,2	1 573	+174,5	0,2	2,0
<b>Australien</b>	<b>603</b>	<b>x</b>	<b>1 385</b>	<b>x</b>	<b>0,2</b>	<b>2,3</b>
<b>Neuseeland und Ozeanien</b>	<b>121</b>	<b>x</b>	<b>264</b>	<b>x</b>	<b>–</b>	<b>2,2</b>
<b>Ohne Angabe</b>	<b>19 962</b>	<b>+51,6</b>	<b>38 530</b>	<b>+54,2</b>	<b>5,6</b>	<b>1,9</b>

Anmerkungen Seite 66



## Noch: 3.4 Leistung der Beherbergungsstätten nach Reisegebieten und Herkunftsländern

Januar bis Dezember 2022

Reisegebiet Herkunftsland (ständiger Wohnsitz)	Ankünfte		Übernachtungen			Mittlere Aufenthalts- dauer <sup>3)</sup>
	aller Gäste	Verän- derung <sup>1)</sup>	aller Gäste	Verän- derung <sup>1)</sup>	Anteil <sup>2)</sup>	
<b>Münsterland</b>	<b>1 637 004</b>	<b>+56,5</b>	<b>4 088 874</b>	<b>+53,4</b>	<b>100</b>	<b>2,5</b>
<b>Bundesrepublik Deutschland</b>	<b>1 436 134</b>	<b>+51,5</b>	<b>3 635 199</b>	<b>+51,8</b>	<b>88,9</b>	<b>2,5</b>
<b>Ausland</b>	<b>200 870</b>	<b>+105,2</b>	<b>453 675</b>	<b>+68,4</b>	<b>11,1</b>	<b>2,3</b>
<b>Europa</b>	<b>150 982</b>	<b>+89,7</b>	<b>357 272</b>	<b>+56,1</b>	<b>78,8</b>	<b>2,4</b>
EU-Länder	136 562	+90,3	323 519	+55,6	71,3	2,4
Belgien	7 723	+76,0	14 573	+57,1	3,2	1,9
Bulgarien	1 233	+16,3	4 397	+132,8	1,0	3,6
Dänemark	8 678	+119,3	13 290	+68,5	2,9	1,5
Estland	250	+233,3	454	+312,7	0,1	1,8
Finnland	937	+213,4	1 536	+206,6	0,3	1,6
Frankreich	6 738	+106,7	11 927	+98,3	2,6	1,8
Griechenland	562	+186,7	3 678	+490,4	0,8	6,5
Republik Irland	579	+213,0	1 331	+126,0	0,3	2,3
Italien	3 734	+94,6	11 772	+144,3	2,6	3,2
Kroatien	1 394	+106,8	6 501	+67,4	1,4	4,7
Lettland	491	+131,6	1 811	+207,5	0,4	3,7
Litauen	4 591	+100,5	7 237	+37,2	1,6	1,6
Luxemburg	1 570	+69,4	2 541	+53,3	0,6	1,6
Malta	29	+45,0	62	-28,7	-	2,1
Niederlande	59 988	+110,9	119 511	+106,7	26,3	2,0
Österreich	5 602	+46,6	12 779	+31,4	2,8	2,3
Polen	9 073	+26,6	50 793	-2,8	11,2	5,6
Portugal	777	-31,3	2 615	-7,7	0,6	3,4
Rumänien	3 140	-10,0	9 810	-31,4	2,2	3,1
Schweden	5 863	+178,1	7 949	+167,2	1,8	1,4
Slowakische Republik	730	+50,8	6 857	+54,9	1,5	9,4
Slowenien	664	+106,9	4 654	+42,4	1,0	7,0
Spanien	2 886	+69,8	7 620	+55,3	1,7	2,6
Tschechische Republik	1 669	+70,0	4 511	+1,5	1,0	2,7
Ungarn	830	+24,4	2 330	-36,9	0,5	2,8
Vereinigtes Königreich	6 784	+252,0	12 842	+228,4	2,8	1,9
Zypern	47	+4,4	138	+4,5	-	2,9
Island	73	+160,7	416	x	0,1	5,7
Norwegen	2 468	+218,5	3 918	+183,3	0,9	1,6
Russland	405	-28,9	2 597	+58,5	0,6	6,4
Schweiz	6 872	+72,1	14 041	+73,6	3,1	2,0
Türkei	972	+112,7	2 404	+14,5	0,5	2,5
Ukraine	990	+75,8	2 570	-1,8	0,6	2,6
sonstige europäische Länder	2 640	+79,8	7 807	+52,3	1,7	3,0
<b>Afrika</b>	<b>635</b>	<b>+87,9</b>	<b>1 606</b>	<b>+69,4</b>	<b>0,4</b>	<b>2,5</b>
Republik Südafrika	209	+280,0	473	+469,9	0,1	2,3
sonstige afrikanische Länder	426	+50,5	1 133	+31,0	0,2	2,7
<b>Asien</b>	<b>3 097</b>	<b>+192,4</b>	<b>8 243</b>	<b>+114,9</b>	<b>1,8</b>	<b>2,7</b>
Arabische Golfstaaten	350	+131,8	774	+30,7	0,2	2,2
Volksrepublik China und Hongkong	326	+113,1	889	+192,4	0,2	2,7
Indien	361	+222,3	1 181	+68,7	0,3	3,3
Israel	323	+183,3	821	+184,1	0,2	2,5
Japan	344	x	721	+337,0	0,2	2,1
Südkorea	320	+392,3	1 011	+239,3	0,2	3,2
Taiwan	92	+155,6	231	+99,1	0,1	2,5
sonstige asiatische Länder	981	+151,5	2 615	+90,6	0,6	2,7
<b>Amerika</b>	<b>6 193</b>	<b>+187,4</b>	<b>17 282</b>	<b>+120,1</b>	<b>3,8</b>	<b>2,8</b>
Kanada	463	+238,0	1 190	+130,6	0,3	2,6
USA	4 609	+182,6	12 970	+113,5	2,9	2,8
sonstige nordamerikanische Länder	42	+100,0	94	+1,1	-	2,2
Mittelamerika und Karibik	260	+116,7	642	+169,7	0,1	2,5
Brasilien	436	+300,0	1 509	+144,6	0,3	3,5
sonstige südamerikanische Länder	383	+179,6	877	+180,2	0,2	2,3
<b>Australien</b>	<b>551</b>	<b>x</b>	<b>1 294</b>	<b>x</b>	<b>0,3</b>	<b>2,3</b>
<b>Neuseeland und Ozeanien</b>	<b>77</b>	<b>+156,7</b>	<b>163</b>	<b>+246,8</b>	<b>-</b>	<b>2,1</b>
<b>Ohne Angabe</b>	<b>39 335</b>	<b>+168,4</b>	<b>67 815</b>	<b>+144,8</b>	<b>14,9</b>	<b>1,7</b>

Anmerkungen Seite 66

## Noch: 3.4 Leistung der Beherbergungsstätten nach Reisegebieten und Herkunftsländern

Januar bis Dezember 2022

Reisegebiet Herkunftsland (ständiger Wohnsitz)	Ankünfte		Übernachtungen			Mittlere Aufenthalts- dauer <sup>3)</sup>
	aller Gäste	Verän- derung <sup>1)</sup>	aller Gäste	Verän- derung <sup>1)</sup>	Anteil <sup>2)</sup>	
<b>Teutoburger Wald</b>	<b>1 803 973</b>	<b>+59,2</b>	<b>6 286 017</b>	<b>+32,1</b>	<b>100</b>	<b>3,5</b>
<b>Bundesrepublik Deutschland</b>	<b>1 651 216</b>	<b>+57,2</b>	<b>5 868 949</b>	<b>+30,2</b>	<b>93,4</b>	<b>3,6</b>
<b>Ausland</b>	<b>152 757</b>	<b>+85,1</b>	<b>417 068</b>	<b>+65,0</b>	<b>6,6</b>	<b>2,7</b>
<b>Europa</b>	<b>132 709</b>	<b>+85,7</b>	<b>363 297</b>	<b>+67,6</b>	<b>87,1</b>	<b>2,7</b>
EU-Länder	115 961	+85,1	322 900	+66,8	77,4	2,8
Belgien	7 209	+78,9	13 419	+89,5	3,2	1,9
Bulgarien	609	+153,8	4 264	x	1,0	7,0
Dänemark	6 813	+89,4	15 253	+65,8	3,7	2,2
Estland	282	+151,8	502	+141,3	0,1	1,8
Finnland	1 030	+168,9	1 802	+66,7	0,4	1,7
Frankreich	6 710	+60,9	13 546	+54,5	3,2	2,0
Griechenland	562	+53,1	1 644	-4,3	0,4	2,9
Republik Irland	810	+283,9	1 599	+213,5	0,4	2,0
Italien	4 879	+80,8	12 588	+52,7	3,0	2,6
Kroatien	567	+73,9	2 372	+84,4	0,6	4,2
Lettland	385	+63,1	1 272	-29,9	0,3	3,3
Litauen	1 001	+150,9	10 973	+383,8	2,6	11,0
Luxemburg	834	+67,8	1 309	+42,0	0,3	1,6
Malta	26	-18,8	93	+9,4	-	3,6
Niederlande	38 684	+80,7	91 314	+61,8	21,9	2,4
Österreich	6 968	+42,6	15 936	+32,0	3,8	2,3
Polen	14 097	+68,2	64 748	+42,4	15,5	4,6
Portugal	757	+121,3	1 713	+113,1	0,4	2,3
Rumänien	1 437	+23,5	7 385	+11,8	1,8	5,1
Schweden	3 116	+169,6	5 318	+143,8	1,3	1,7
Slowakische Republik	1 148	+110,6	6 787	+89,3	1,6	5,9
Slowenien	772	+76,7	3 888	+55,1	0,9	5,0
Spanien	4 950	+103,5	12 621	+72,6	3,0	2,5
Tschechische Republik	2 972	+90,8	10 619	+75,5	2,5	3,6
Ungarn	900	+52,3	2 902	+91,8	0,7	3,2
Vereinigtes Königreich	8 365	+252,1	18 899	+268,3	4,5	2,3
Zypern	78	+56,0	134	+34,0	-	1,7
Island	148	+300,0	251	+134,6	0,1	1,7
Norwegen	1 213	+300,3	2 091	+225,7	0,5	1,7
Russland	461	+44,1	1 895	+94,4	0,5	4,1
Schweiz	7 257	+78,3	14 632	+63,4	3,5	2,0
Türkei	1 812	+133,5	6 146	+102,0	1,5	3,4
Ukraine	1 422	+174,5	3 014	+126,6	0,7	2,1
sonstige europäische Länder	4 435	+56,8	12 368	+51,2	3,0	2,8
<b>Afrika</b>	<b>697</b>	<b>+44,6</b>	<b>4 648</b>	<b>+22,1</b>	<b>1,1</b>	<b>6,7</b>
Republik Südafrika	155	+106,7	738	+241,7	0,2	4,8
sonstige afrikanische Länder	542	+33,2	3 910	+8,9	0,9	7,2
<b>Asien</b>	<b>3 784</b>	<b>+147,5</b>	<b>15 066</b>	<b>+71,2</b>	<b>3,6</b>	<b>4,0</b>
Arabische Golfstaaten	394	+64,9	1 157	-42,3	0,3	2,9
Volksrepublik China und Hongkong	534	+129,2	2 047	+72,6	0,5	3,8
Indien	375	+200,0	2 036	+314,7	0,5	5,4
Israel	309	+90,7	1 113	+30,3	0,3	3,6
Japan	422	+283,6	1 340	+160,2	0,3	3,2
Südkorea	322	+278,8	1 673	+76,8	0,4	5,2
Taiwan	154	x	272	+174,7	0,1	1,8
sonstige asiatische Länder	1 274	+125,5	5 428	+100,9	1,3	4,3
<b>Amerika</b>	<b>5 506</b>	<b>+157,8</b>	<b>14 961</b>	<b>+84,4</b>	<b>3,6</b>	<b>2,7</b>
Kanada	613	+378,9	1 556	+398,7	0,4	2,5
USA	3 697	+124,9	9 795	+72,5	2,3	2,6
sonstige nordamerikanische Länder	61	+408,3	187	x	-	3,1
Mittelamerika und Karibik	448	+286,2	1 177	+5,8	0,3	2,6
Brasilien	342	+410,4	1 278	+134,5	0,3	3,7
sonstige südamerikanische Länder	345	+104,1	968	+121,5	0,2	2,8
<b>Australien</b>	<b>461</b>	<b>+476,3</b>	<b>1 130</b>	<b>+361,2</b>	<b>0,3</b>	<b>2,5</b>
<b>Neuseeland und Ozeanien</b>	<b>111</b>	<b>+296,4</b>	<b>250</b>	<b>+380,8</b>	<b>0,1</b>	<b>2,3</b>
<b>Ohne Angabe</b>	<b>9 489</b>	<b>+39,5</b>	<b>17 716</b>	<b>+18,4</b>	<b>4,2</b>	<b>1,9</b>

Anmerkungen Seite 66

## Noch: 3.4 Leistung der Beherbergungsstätten nach Reisegebieten und Herkunftsländern

Januar bis Dezember 2022

Reisegebiet Herkunftsland (ständiger Wohnsitz)	Ankünfte		Übernachtungen			Mittlere Aufenthalts- dauer <sup>3)</sup>
	aller Gäste	Verän- derung <sup>1)</sup>	aller Gäste	Verän- derung <sup>1)</sup>	Anteil <sup>2)</sup>	
<b>Sauerland</b>	<b>1 958 805</b>	<b>+61,6</b>	<b>6 296 311</b>	<b>+41,6</b>	<b>100</b>	<b>3,2</b>
<b>Bundesrepublik Deutschland</b>	<b>1 674 930</b>	<b>+53,9</b>	<b>5 335 629</b>	<b>+33,5</b>	<b>84,7</b>	<b>3,2</b>
<b>Ausland</b>	<b>283 875</b>	<b>+129,3</b>	<b>960 682</b>	<b>+113,6</b>	<b>15,3</b>	<b>3,4</b>
<b>Europa</b>	<b>270 842</b>	<b>+129,3</b>	<b>927 397</b>	<b>+113,8</b>	<b>96,5</b>	<b>3,4</b>
EU-Länder	261 915	+132,0	899 853	+115,3	93,7	3,4
Belgien	26 777	+122,4	88 000	+114,3	9,2	3,3
Bulgarien	376	+132,1	1 489	-4,6	0,2	4,0
Dänemark	5 051	+227,3	16 340	+294,0	1,7	3,2
Estland	247	+162,8	1 414	+329,8	0,1	5,7
Finnland	316	+124,1	822	+45,5	0,1	2,6
Frankreich	4 341	+125,6	9 942	+100,2	1,0	2,3
Griechenland	193	+32,2	647	-31,8	0,1	3,4
Republik Irland	258	+344,8	826	+148,0	0,1	3,2
Italien	2 580	+55,9	7 427	+15,8	0,8	2,9
Kroatien	275	+80,9	1 538	+83,5	0,2	5,6
Lettland	214	+154,8	1 092	+112,0	0,1	5,1
Litauen	470	+84,3	4 782	-2,6	0,5	10,2
Luxemburg	724	+83,3	1 694	+37,4	0,2	2,3
Malta	11	-69,4	32	-45,8	-	2,9
Niederlande	194 806	+138,1	670 664	+134,8	69,8	3,4
Österreich	6 428	+76,5	24 378	+87,0	2,5	3,8
Polen	5 770	+76,7	22 685	+30,4	2,4	3,9
Portugal	637	+110,9	1 389	+61,5	0,1	2,2
Rumänien	1 221	+68,2	8 697	+4,6	0,9	7,1
Schweden	1 283	+193,6	2 194	+105,0	0,2	1,7
Slowakische Republik	560	+34,9	4 053	-3,0	0,4	7,2
Slowenien	384	+1,1	2 503	-29,9	0,3	6,5
Spanien	1 538	+130,9	4 857	+83,4	0,5	3,2
Tschechische Republik	2 161	+105,6	7 729	+102,4	0,8	3,6
Ungarn	819	+34,3	3 272	-53,6	0,3	4,0
Vereinigtes Königreich	4 459	+390,0	11 366	+365,2	1,2	2,5
Zypern	16	+100,0	21	-4,5	-	1,3
Island	27	+68,8	46	+35,3	-	1,7
Norwegen	562	+33,8	1 046	-2,0	0,1	1,9
Russland	226	-2,6	1 114	-8,3	0,1	4,9
Schweiz	4 570	+65,7	11 157	+41,1	1,2	2,4
Türkei	497	+125,9	3 877	+380,4	0,4	7,8
Ukraine	660	+264,6	1 379	+203,1	0,1	2,1
sonstige europäische Länder	2 385	+72,7	8 925	+101,6	0,9	3,7
<b>Afrika</b>	<b>218</b>	<b>+336,0</b>	<b>667</b>	<b>+353,7</b>	<b>0,1</b>	<b>3,1</b>
Republik Südafrika	64	x	192	x	-	3,0
sonstige afrikanische Länder	154	+285,0	475	+292,6	-	3,1
<b>Asien</b>	<b>2 170</b>	<b>+306,4</b>	<b>8 069</b>	<b>+218,9</b>	<b>0,8</b>	<b>3,7</b>
Arabische Golfstaaten	260	+246,7	801	+182,0	0,1	3,1
Volksrepublik China und Hongkong	398	+261,8	1 430	+115,0	0,1	3,6
Indien	287	x	1 148	x	0,1	4,0
Israel	106	+96,3	279	+257,7	-	2,6
Japan	220	x	547	+330,7	0,1	2,5
Südkorea	141	+78,5	522	+267,6	0,1	3,7
Taiwan	155	x	290	+222,2	-	1,9
sonstige asiatische Länder	603	+333,8	3 052	+197,5	0,3	5,1
<b>Amerika</b>	<b>3 612</b>	<b>+200,0</b>	<b>10 680</b>	<b>+147,1</b>	<b>1,1</b>	<b>3,0</b>
Kanada	447	+144,3	1 866	+106,4	0,2	4,2
USA	2 278	+169,6	6 488	+128,9	0,7	2,8
sonstige nordamerikanische Länder	17	+240,0	34	+88,9	-	2,0
Mittelamerika und Karibik	236	+306,9	1 093	+494,0	0,1	4,6
Brasilien	195	+219,7	470	+102,6	-	2,4
sonstige südamerikanische Länder	439	x	729	+389,3	0,1	1,7
<b>Australien</b>	<b>211</b>	<b>+441,0</b>	<b>703</b>	<b>+420,7</b>	<b>0,1</b>	<b>3,3</b>
<b>Neuseeland und Ozeanien</b>	<b>52</b>	<b>+300,0</b>	<b>98</b>	<b>+276,9</b>	<b>-</b>	<b>1,9</b>
<b>Ohne Angabe</b>	<b>6 770</b>	<b>+76,3</b>	<b>13 068</b>	<b>+48,7</b>	<b>1,4</b>	<b>1,9</b>

Anmerkungen Seite 66

## Noch: 3.4 Leistung der Beherbergungsstätten nach Reisegebieten und Herkunftsländern

Januar bis Dezember 2022

Reisegebiet Herkunftsland (ständiger Wohnsitz)	Ankünfte		Übernachtungen			Mittlere Aufenthalts- dauer <sup>3)</sup>
	aller Gäste	Verän- derung <sup>1)</sup>	aller Gäste	Verän- derung <sup>1)</sup>	Anteil <sup>2)</sup>	
<b>Siegerland-Wittgenstein</b>	<b>200 943</b>	<b>+54,6</b>	<b>687 314</b>	<b>+24,9</b>	<b>100</b>	<b>3,4</b>
<b>Bundesrepublik Deutschland</b>	<b>166 036</b>	<b>+47,7</b>	<b>599 020</b>	<b>+18,2</b>	<b>87,2</b>	<b>3,6</b>
<b>Ausland</b>	<b>34 907</b>	<b>+98,8</b>	<b>88 294</b>	<b>+101,8</b>	<b>12,8</b>	<b>2,5</b>
<b>Europa</b>	<b>30 146</b>	<b>+92,4</b>	<b>78 762</b>	<b>+97,7</b>	<b>89,2</b>	<b>2,6</b>
EU-Länder	27 473	+89,4	74 057	+95,7	83,9	2,7
Belgien	2 149	+143,4	4 973	+136,8	5,6	2,3
Bulgarien	98	+164,9	154	+85,5	0,2	1,6
Dänemark	519	+101,2	950	+103,0	1,1	1,8
Estland	76	+137,5	902	-1,8	1,0	11,9
Finnland	162	+285,7	235	+400,0	0,3	1,5
Frankreich	1 261	+93,7	1 985	+72,5	2,2	1,6
Griechenland	75	+294,7	120	-	0,1	1,6
Republik Irland	76	+162,1	95	+206,5	0,1	1,3
Italien	1 033	+114,8	1 721	+82,1	1,9	1,7
Kroatien	151	-5,6	277	-11,2	0,3	1,8
Lettland	66	+88,6	239	+291,8	0,3	3,6
Litauen	132	+200,0	1 111	x	1,3	8,4
Luxemburg	123	+53,8	188	+26,2	0,2	1,5
Malta	7	x	11	x	-	1,6
Niederlande	14 993	+128,9	44 115	+147,4	50,0	2,9
Österreich	1 874	+43,2	3 564	+7,0	4,0	1,9
Polen	1 311	-42,3	5 727	+4,1	6,5	4,4
Portugal	86	+168,8	233	+237,7	0,3	2,7
Rumänien	317	+157,7	764	+55,0	0,9	2,4
Schweden	374	+78,1	554	+66,9	0,6	1,5
Slowakische Republik	210	-16,3	733	-50,7	0,8	3,5
Slowenien	115	-17,9	335	-30,2	0,4	2,9
Spanien	568	+149,1	1 270	+232,5	1,4	2,2
Tschechische Republik	489	+98,8	914	+56,8	1,0	1,9
Ungarn	213	+66,4	851	+130,0	1,0	4,0
Vereinigtes Königreich	992	+274,3	2 029	+287,2	2,3	2,0
Zypern	3	-	7	+133,3	-	2,3
Island	21	+50,0	32	+45,5	-	1,5
Norwegen	142	+491,7	250	+303,2	0,3	1,8
Russland	131	+129,8	265	+181,9	0,3	2,0
Schweiz	1 440	+69,6	2 557	+78,9	2,9	1,8
Türkei	271	+251,9	532	+230,4	0,6	2,0
Ukraine	364	x	635	x	0,7	1,7
sonstige europäische Länder	304	+284,8	434	+199,3	0,5	1,4
<b>Afrika</b>	<b>171</b>	<b>+155,2</b>	<b>737</b>	<b>+77,6</b>	<b>0,8</b>	<b>4,3</b>
Republik Südafrika	36	x	76	+442,9	0,1	2,1
sonstige afrikanische Länder	135	+117,7	661	+64,8	0,7	4,9
<b>Asien</b>	<b>1 661</b>	<b>+387,1</b>	<b>2 949</b>	<b>+260,5</b>	<b>3,3</b>	<b>1,8</b>
Arabische Golfstaaten	297	x	384	x	0,4	1,3
Volksrepublik China und Hongkong	124	x	422	+37,0	0,5	3,4
Indien	247	+375,0	588	x	0,7	2,4
Israel	227	+219,7	255	+162,9	0,3	1,1
Japan	186	+295,7	256	+190,9	0,3	1,4
Südkorea	174	+304,7	308	+450,0	0,3	1,8
Taiwan	18	x	27	x	-	1,5
sonstige asiatische Länder	388	+312,8	709	+441,2	0,8	1,8
<b>Amerika</b>	<b>1 907</b>	<b>+108,0</b>	<b>3 744</b>	<b>+154,5</b>	<b>4,2</b>	<b>2,0</b>
Kanada	96	+14,3	286	+94,6	0,3	3,0
USA	1 495	+91,4	2 786	+138,1	3,2	1,9
sonstige nordamerikanische Länder	-	-	-	-	-	-
Mittelamerika und Karibik	153	+378,1	319	+212,7	0,4	2,1
Brasilien	105	x	203	x	0,2	1,9
sonstige südamerikanische Länder	58	x	150	x	0,2	2,6
<b>Australien</b>	<b>189</b>	<b>x</b>	<b>339</b>	<b>+313,4</b>	<b>0,4</b>	<b>1,8</b>
<b>Neuseeland und Ozeanien</b>	<b>19</b>	<b>+216,7</b>	<b>43</b>	<b>-6,5</b>	<b>-</b>	<b>2,3</b>
<b>Ohne Angabe</b>	<b>814</b>	<b>+47,5</b>	<b>1 720</b>	<b>+58,2</b>	<b>1,9</b>	<b>2,1</b>

Anmerkungen Seite 66

## Noch: 3.4 Leistung der Beherbergungsstätten nach Reisegebieten und Herkunftsländern

Januar bis Dezember 2022

Reisegebiet Herkunftsland (ständiger Wohnsitz)	Ankünfte		Übernachtungen			Mittlere Aufenthalts- dauer <sup>3)</sup>
	aller Gäste	Verän- derung <sup>1)</sup>	aller Gäste	Verän- derung <sup>1)</sup>	Anteil <sup>2)</sup>	
<b>Bergisches Land</b>	<b>472 895</b>	<b>+78,1</b>	<b>1 343 543</b>	<b>+44,7</b>	<b>100</b>	<b>2,8</b>
<b>Bundesrepublik Deutschland</b>	<b>426 237</b>	<b>+74,8</b>	<b>1 233 350</b>	<b>+42,5</b>	<b>91,8</b>	<b>2,9</b>
<b>Ausland</b>	<b>46 658</b>	<b>+115,5</b>	<b>110 193</b>	<b>+74,8</b>	<b>8,2</b>	<b>2,4</b>
<b>Europa</b>	<b>38 371</b>	<b>+112,9</b>	<b>91 864</b>	<b>+72,5</b>	<b>83,4</b>	<b>2,4</b>
EU-Länder	32 911	+104,9	78 509	+63,8	71,2	2,4
Belgien	3 868	+95,3	7 093	+89,3	6,4	1,8
Bulgarien	129	-66,8	1 080	-41,9	1,0	8,4
Dänemark	969	+106,6	1 523	+78,1	1,4	1,6
Estland	151	+420,7	293	+244,7	0,3	1,9
Finnland	206	+198,6	383	+167,8	0,3	1,9
Frankreich	2 163	+111,9	3 752	+74,3	3,4	1,7
Griechenland	173	+74,7	461	+15,8	0,4	2,7
Republik Irland	171	+87,9	409	+35,0	0,4	2,4
Italien	1 632	+159,9	3 808	+146,8	3,5	2,3
Kroatien	176	+102,3	529	+182,9	0,5	3,0
Lettland	153	+131,8	296	+61,7	0,3	1,9
Litauen	151	+109,7	463	+61,9	0,4	3,1
Luxemburg	877	+6,7	3 905	-26,6	3,5	4,5
Malta	13	x	16	+166,7	-	1,2
Niederlande	10 864	+124,5	20 672	+101,7	18,8	1,9
Österreich	1 890	+73,2	4 243	+31,4	3,9	2,2
Polen	2 883	+75,5	12 912	+76,0	11,7	4,5
Portugal	221	+154,0	518	+227,8	0,5	2,3
Rumänien	344	+68,6	1 515	-27,7	1,4	4,4
Schweden	747	+134,9	1 255	+120,2	1,1	1,7
Slowakische Republik	369	+179,5	1 718	+328,4	1,6	4,7
Slowenien	222	+101,8	1 097	-26,4	1,0	4,9
Spanien	1 092	+87,6	2 845	+55,5	2,6	2,6
Tschechische Republik	810	+177,4	2 376	+83,9	2,2	2,9
Ungarn	278	+74,8	649	-19,7	0,6	2,3
Vereinigtes Königreich	2 337	+203,9	4 646	+235,9	4,2	2,0
Zypern	22	+144,4	52	+246,7	-	2,4
Island	19	+111,1	46	+142,1	-	2,4
Norwegen	302	+153,8	917	+172,1	0,8	3,0
Russland	147	+226,7	427	+123,6	0,4	2,9
Schweiz	2 689	+104,6	5 122	+81,5	4,6	1,9
Türkei	397	+166,4	1 186	+72,1	1,1	3,0
Ukraine	308	+333,8	659	+322,4	0,6	2,1
sonstige europäische Länder	1 598	x	4 998	+349,5	4,5	3,1
<b>Afrika</b>	<b>317</b>	<b>+428,3</b>	<b>1 163</b>	<b>+416,9</b>	<b>1,1</b>	<b>3,7</b>
Republik Südafrika	93	x	338	+382,9	0,3	3,6
sonstige afrikanische Länder	224	+387,0	825	+432,3	0,7	3,7
<b>Asien</b>	<b>1 306</b>	<b>+216,2</b>	<b>4 565</b>	<b>+184,1</b>	<b>4,1</b>	<b>3,5</b>
Arabische Golfstaaten	171	+307,1	363	+317,2	0,3	2,1
Volksrepublik China und Hongkong	190	+183,6	484	+90,6	0,4	2,5
Indien	131	+67,9	653	+462,9	0,6	5,0
Israel	140	+204,3	425	+229,5	0,4	3,0
Japan	102	+183,3	408	-35,6	0,4	4,0
Südkorea	125	x	453	x	0,4	3,6
Taiwan	21	x	108	x	0,1	5,1
sonstige asiatische Länder	426	+225,2	1 671	+359,1	1,5	3,9
<b>Amerika</b>	<b>2 397</b>	<b>+255,1</b>	<b>5 854</b>	<b>+79,0</b>	<b>5,3</b>	<b>2,4</b>
Kanada	162	+170,0	398	+67,9	0,4	2,5
USA	1 689	+271,2	3 760	+145,9	3,4	2,2
sonstige nordamerikanische Länder	55	+103,7	105	+64,1	0,1	1,9
Mittelamerika und Karibik	173	+116,3	542	-55,2	0,5	3,1
Brasilien	148	x	462	x	0,4	3,1
sonstige südamerikanische Länder	170	+415,2	587	+204,1	0,5	3,5
<b>Australien</b>	<b>105</b>	<b>+425,0</b>	<b>194</b>	<b>+385,0</b>	<b>0,2</b>	<b>1,8</b>
<b>Neuseeland und Ozeanien</b>	<b>25</b>	<b>+127,3</b>	<b>42</b>	<b>+133,3</b>	<b>-</b>	<b>1,7</b>
<b>Ohne Angabe</b>	<b>4 137</b>	<b>+69,2</b>	<b>6 511</b>	<b>+40,4</b>	<b>5,9</b>	<b>1,6</b>

Anmerkungen Seite 66

## Noch: 3.4 Leistung der Beherbergungsstätten nach Reisegebieten und Herkunftsländern

## Januar bis Dezember 2022

Reisegebiet Herkunftsland (ständiger Wohnsitz)	Ankünfte		Übernachtungen			Mittlere Aufenthalts- dauer <sup>3)</sup>
	aller Gäste	Verän- derung <sup>1)</sup>	aller Gäste	Verän- derung <sup>1)</sup>	Anteil <sup>2)</sup>	
<b>Bonn und Rhein-Sieg-Kreis</b>	<b>1 228 627</b>	<b>+79,7</b>	<b>2 622 679</b>	<b>+67,4</b>	<b>100</b>	<b>2,1</b>
<b>Bundesrepublik Deutschland</b>	<b>1 039 685</b>	<b>+72,0</b>	<b>2 188 116</b>	<b>+59,5</b>	<b>83,4</b>	<b>2,1</b>
<b>Ausland</b>	<b>188 942</b>	<b>+139,4</b>	<b>434 563</b>	<b>+122,5</b>	<b>16,6</b>	<b>2,3</b>
<b>Europa</b>	<b>138 317</b>	<b>+120,0</b>	<b>301 556</b>	<b>+105,4</b>	<b>69,4</b>	<b>2,2</b>
EU-Länder	119 978	+123,4	260 025	+107,6	59,8	2,2
Belgien	15 739	+107,1	31 659	+105,8	7,3	2,0
Bulgarien	855	-8,3	2 613	-6,3	0,6	3,1
Dänemark	2 368	+131,9	5 032	+134,6	1,2	2,1
Estland	263	+115,6	619	+69,1	0,1	2,4
Finnland	1 016	+268,1	2 206	+294,6	0,5	2,2
Frankreich	9 111	+137,9	19 421	+110,1	4,5	2,1
Griechenland	964	+128,4	2 625	+91,3	0,6	2,7
Republik Irland	1 034	+187,2	2 262	+201,6	0,5	2,2
Italien	7 553	+59,3	17 351	+78,9	4,0	2,3
Kroatien	728	+85,7	2 889	+55,2	0,7	4,0
Lettland	534	+116,2	1 011	+122,7	0,2	1,9
Litauen	499	+62,5	1 253	+78,0	0,3	2,5
Luxemburg	2 933	+115,8	5 009	+114,8	1,2	1,7
Malta	123	+73,2	325	+101,9	0,1	2,6
Niederlande	35 038	+130,7	63 673	+128,3	14,7	1,8
Österreich	7 411	+81,9	16 095	+72,4	3,7	2,2
Polen	5 114	+73,8	16 451	+24,2	3,8	3,2
Portugal	892	+201,4	3 340	+191,4	0,8	3,7
Rumänien	1 671	+30,5	5 101	+28,3	1,2	3,1
Schweden	2 057	+196,8	4 157	+172,6	1,0	2,0
Slowakische Republik	1 079	+190,8	4 262	+46,5	1,0	3,9
Slowenien	648	+61,2	2 131	+29,9	0,5	3,3
Spanien	4 531	+138,3	10 761	+113,5	2,5	2,4
Tschechische Republik	2 429	+181,1	5 191	+186,8	1,2	2,1
Ungarn	1 674	+125,0	4 951	+104,0	1,1	3,0
Vereinigtes Königreich	13 536	+319,3	29 048	+353,0	6,7	2,1
Zypern	178	+249,0	589	x	0,1	3,3
Island	218	+473,7	554	x	0,1	2,5
Norwegen	1 115	+317,6	2 712	+433,9	0,6	2,4
Russland	770	+15,4	3 613	+67,4	0,8	4,7
Schweiz	9 826	+105,2	19 548	+92,5	4,5	2,0
Türkei	1 569	+85,0	4 231	+93,9	1,0	2,7
Ukraine	1 355	+145,9	3 389	+107,5	0,8	2,5
sonstige europäische Länder	3 486	+74,6	7 484	+56,3	1,7	2,1
<b>Afrika</b>	<b>3 195</b>	<b>+296,9</b>	<b>10 870</b>	<b>+237,9</b>	<b>2,5</b>	<b>3,4</b>
Republik Südafrika	609	+463,9	1 341	+209,0	0,3	2,2
sonstige afrikanische Länder	2 586	+271,0	9 529	+242,4	2,2	3,7
<b>Asien</b>	<b>15 165</b>	<b>+257,7</b>	<b>49 219</b>	<b>+194,4</b>	<b>11,3</b>	<b>3,2</b>
Arabische Golfstaaten	3 634	+95,5	11 581	+79,3	2,7	3,2
Volksrepublik China und Hongkong	1 779	+365,7	6 471	+199,0	1,5	3,6
Indien	1 512	x	5 300	+357,7	1,2	3,5
Israel	688	+185,5	2 378	+330,0	0,5	3,5
Japan	1 746	x	5 070	x	1,2	2,9
Südkorea	849	+417,7	2 209	+356,4	0,5	2,6
Taiwan	166	+336,8	393	+373,5	0,1	2,4
sonstige asiatische Länder	4 791	+297,6	15 817	+205,8	3,6	3,3
<b>Amerika</b>	<b>17 742</b>	<b>+277,7</b>	<b>44 526</b>	<b>+229,3</b>	<b>10,2</b>	<b>2,5</b>
Kanada	1 610	+409,5	3 725	+275,9	0,9	2,3
USA	12 851	+268,2	30 757	+212,8	7,1	2,4
sonstige nordamerikanische Länder	215	+400,0	667	+335,9	0,2	3,1
Mittelamerika und Karibik	903	+166,4	2 877	+178,8	0,7	3,2
Brasilien	973	x	2 777	x	0,6	2,9
sonstige südamerikanische Länder	1 190	+215,6	3 723	+202,4	0,9	3,1
<b>Australien</b>	<b>1 100</b>	<b>x</b>	<b>3 072</b>	<b>x</b>	<b>0,7</b>	<b>2,8</b>
<b>Neuseeland und Ozeanien</b>	<b>253</b>	<b>+406,0</b>	<b>935</b>	<b>+443,6</b>	<b>0,2</b>	<b>3,7</b>
<b>Ohne Angabe</b>	<b>13 170</b>	<b>+113,3</b>	<b>24 385</b>	<b>+68,6</b>	<b>5,6</b>	<b>1,9</b>

Anmerkungen Seite 66

## Noch: 3.4 Leistung der Beherbergungsstätten nach Reisegebieten und Herkunftsländern

Januar bis Dezember 2022

Reisegebiet Herkunftsland (ständiger Wohnsitz)	Ankünfte		Übernachtungen			Mittlere Aufenthalts- dauer <sup>3)</sup>
	aller Gäste	Verän- derung <sup>1)</sup>	aller Gäste	Verän- derung <sup>1)</sup>	Anteil <sup>2)</sup>	
<b>Köln und Rhein-Erft-Kreis</b>	<b>3 626 631</b>	<b>+106,1</b>	<b>6 866 036</b>	<b>+91,9</b>	<b>100</b>	<b>1,9</b>
<b>Bundesrepublik Deutschland</b>	<b>2 566 046</b>	<b>+88,2</b>	<b>4 875 865</b>	<b>+76,7</b>	<b>71,0</b>	<b>1,9</b>
<b>Ausland</b>	<b>1 060 585</b>	<b>+167,6</b>	<b>1 990 171</b>	<b>+143,5</b>	<b>29,0</b>	<b>1,9</b>
<b>Europa</b>	<b>785 426</b>	<b>+157,1</b>	<b>1 466 210</b>	<b>+137,4</b>	<b>73,7</b>	<b>1,9</b>
EU-Länder	660 793	+152,2	1 222 092	+136,2	61,4	1,8
Belgien	91 374	+115,1	135 852	+113,8	6,8	1,5
Bulgarien	3 825	+85,4	10 896	+69,0	0,5	2,8
Dänemark	15 395	+165,1	28 380	+156,0	1,4	1,8
Estland	1 823	+229,7	3 393	+240,3	0,2	1,9
Finnland	4 707	+293,6	9 330	+255,8	0,5	2,0
Frankreich	57 520	+124,3	98 505	+121,2	4,9	1,7
Griechenland	4 811	+74,4	10 073	+45,9	0,5	2,1
Republik Irland	11 934	+298,6	24 387	+293,8	1,2	2,0
Italien	34 178	+124,3	67 956	+104,8	3,4	2,0
Kroatien	4 555	+224,7	11 136	+117,3	0,6	2,4
Lettland	1 683	+107,3	3 282	+106,2	0,2	2,0
Litauen	4 407	+184,9	12 212	+255,9	0,6	2,8
Luxemburg	21 026	+124,4	30 704	+116,5	1,5	1,5
Malta	1 322	+160,7	4 743	+271,1	0,2	3,6
Niederlande	169 025	+153,9	278 039	+149,2	14,0	1,6
Österreich	33 509	+130,5	62 661	+116,0	3,1	1,9
Polen	22 989	+77,8	73 441	+39,5	3,7	3,2
Portugal	6 887	+91,9	14 654	+109,1	0,7	2,1
Rumänien	7 299	+83,7	25 161	+51,1	1,3	3,4
Schweden	11 476	+284,1	20 624	+262,2	1,0	1,8
Slowakische Republik	2 403	+86,4	5 158	+49,0	0,3	2,1
Slowenien	2 550	+191,4	6 019	+180,6	0,3	2,4
Spanien	38 472	+127,4	79 243	+109,7	4,0	2,1
Tschechische Republik	6 333	+125,1	12 529	+115,6	0,6	2,0
Ungarn	5 480	+157,5	13 349	+146,9	0,7	2,4
Vereinigtes Königreich	94 691	+360,9	177 724	+369,3	8,9	1,9
Zypern	1 119	+134,6	2 641	+110,8	0,1	2,4
Island	1 657	+397,6	3 394	+391,9	0,2	2,0
Norwegen	5 254	+343,8	9 995	+337,0	0,5	1,9
Russland	2 884	+33,7	7 315	+30,3	0,4	2,5
Schweiz	49 488	+148,9	90 615	+142,7	4,6	1,8
Türkei	22 640	+258,2	46 324	+222,8	2,3	2,0
Ukraine	7 864	+109,6	16 567	+43,3	0,8	2,1
sonstige europäische Länder	34 846	+254,8	69 908	+146,0	3,5	2,0
<b>Afrika</b>	<b>7 554</b>	<b>+226,6</b>	<b>31 866</b>	<b>+62,3</b>	<b>1,6</b>	<b>4,2</b>
Republik Südafrika	1 670	+479,9	3 812	+394,4	0,2	2,3
sonstige afrikanische Länder	5 884	+190,6	28 054	+48,8	1,4	4,8
<b>Asien</b>	<b>58 613</b>	<b>+293,6</b>	<b>147 216</b>	<b>+192,5</b>	<b>7,4</b>	<b>2,5</b>
Arabische Golfstaaten	10 449	+106,8	28 191	+92,3	1,4	2,7
Volksrepublik China und Hongkong	6 915	+472,4	13 305	+349,6	0,7	1,9
Indien	5 815	+439,9	14 614	+301,5	0,7	2,5
Israel	5 160	+202,3	11 191	+200,8	0,6	2,2
Japan	4 584	x	9 944	+409,4	0,5	2,2
Südkorea	3 652	+446,7	8 155	+211,4	0,4	2,2
Taiwan	2 228	x	4 855	x	0,2	2,2
sonstige asiatische Länder	19 810	+355,4	56 961	+178,8	2,9	2,9
<b>Amerika</b>	<b>138 383</b>	<b>+165,5</b>	<b>232 255</b>	<b>+148,7</b>	<b>11,7</b>	<b>1,7</b>
Kanada	8 999	+155,7	15 487	+153,4	0,8	1,7
USA	109 522	+150,1	169 808	+148,6	8,5	1,6
sonstige nordamerikanische Länder	803	+392,6	1 801	+353,7	0,1	2,2
Mittelamerika und Karibik	4 376	+231,8	10 309	+106,2	0,5	2,4
Brasilien	7 560	+455,5	17 190	+307,3	0,9	2,3
sonstige südamerikanische Länder	7 123	+261,6	17 660	+88,6	0,9	2,5
<b>Australien</b>	<b>6 551</b>	<b>x</b>	<b>13 097</b>	<b>x</b>	<b>0,7</b>	<b>2,0</b>
<b>Neuseeland und Ozeanien</b>	<b>1 490</b>	<b>x</b>	<b>2 767</b>	<b>x</b>	<b>0,1</b>	<b>1,9</b>
<b>Ohne Angabe</b>	<b>62 568</b>	<b>+204,1</b>	<b>96 760</b>	<b>+179,4</b>	<b>4,9</b>	<b>1,5</b>

Anmerkungen Seite 66



## Noch: 3.4 Leistung der Beherbergungsstätten nach Reisegebieten und Herkunftsländern

Januar bis Dezember 2022

Reisegebiet Herkunftsland (ständiger Wohnsitz)	Ankünfte		Übernachtungen			Mittlere Aufenthalts- dauer <sup>3)</sup>
	aller Gäste	Verän- derung <sup>1)</sup>	aller Gäste	Verän- derung <sup>1)</sup>	Anteil <sup>2)</sup>	
<b>Düsseldorf und Kreis Mettmann</b>	<b>2 854 400</b>	<b>+116,9</b>	<b>5 028 472</b>	<b>+116,1</b>	<b>100</b>	<b>1,8</b>
<b>Bundesrepublik Deutschland</b>	<b>2 009 030</b>	<b>+101,2</b>	<b>3 438 751</b>	<b>+98,1</b>	<b>68,4</b>	<b>1,7</b>
<b>Ausland</b>	<b>845 370</b>	<b>+166,6</b>	<b>1 589 721</b>	<b>+168,7</b>	<b>31,6</b>	<b>1,9</b>
<b>Europa</b>	<b>638 120</b>	<b>+153,0</b>	<b>1 137 290</b>	<b>+149,0</b>	<b>71,5</b>	<b>1,8</b>
EU-Länder	546 608	+152,8	963 188	+149,0	60,6	1,8
Belgien	45 390	+123,9	70 420	+122,1	4,4	1,6
Bulgarien	2 763	+186,0	5 486	+117,9	0,3	2,0
Dänemark	9 378	+142,3	16 381	+146,1	1,0	1,7
Estland	1 424	+127,8	2 593	+115,9	0,2	1,8
Finnland	5 869	+163,4	10 796	+164,7	0,7	1,8
Frankreich	38 479	+131,5	66 412	+132,4	4,2	1,7
Griechenland	6 626	+98,7	15 448	+90,9	1,0	2,3
Republik Irland	7 428	+287,9	14 042	+287,6	0,9	1,9
Italien	36 752	+169,1	80 432	+194,9	5,1	2,2
Kroatien	2 624	+105,5	6 632	+131,6	0,4	2,5
Lettland	1 650	+111,8	3 334	+47,1	0,2	2,0
Litauen	1 906	+104,9	3 944	+98,5	0,2	2,1
Luxemburg	8 986	+116,3	13 560	+112,6	0,9	1,5
Malta	516	+50,4	1 205	+63,1	0,1	2,3
Niederlande	186 506	+153,9	273 890	+143,1	17,2	1,5
Österreich	26 865	+110,8	49 226	+115,8	3,1	1,8
Polen	21 209	+106,3	51 864	+92,5	3,3	2,4
Portugal	7 614	+222,5	15 932	+242,9	1,0	2,1
Rumänien	7 072	+90,9	23 505	+120,1	1,5	3,3
Schweden	11 117	+215,0	19 515	+212,3	1,2	1,8
Slowakische Republik	2 532	+136,9	4 745	+79,7	0,3	1,9
Slowenien	1 933	+111,3	3 906	+89,5	0,2	2,0
Spanien	38 355	+175,6	76 418	+183,6	4,8	2,0
Tschechische Republik	7 526	+157,7	14 409	+166,3	0,9	1,9
Ungarn	3 968	+90,4	7 439	+90,2	0,5	1,9
Vereinigtes Königreich	61 171	+244,8	109 430	+232,8	6,9	1,8
Zypern	949	+89,0	2 224	+102,4	0,1	2,3
Island	758	+200,8	1 578	+167,9	0,1	2,1
Norwegen	6 372	+303,0	10 817	+270,3	0,7	1,7
Russland	5 049	+50,8	12 276	+43,2	0,8	2,4
Schweiz	34 156	+129,0	58 907	+120,7	3,7	1,7
Türkei	20 317	+250,0	42 913	+227,0	2,7	2,1
Ukraine	9 521	+222,1	19 610	+202,7	1,2	2,1
sonstige europäische Länder	15 339	+113,6	28 001	+145,1	1,8	1,8
<b>Afrika</b>	<b>9 609</b>	<b>+256,8</b>	<b>21 942</b>	<b>+243,2</b>	<b>1,4</b>	<b>2,3</b>
Republik Südafrika	1 331	+296,1	3 162	+459,6	0,2	2,4
sonstige afrikanische Länder	8 278	+251,2	18 780	+222,2	1,2	2,3
<b>Asien</b>	<b>92 340</b>	<b>+212,5</b>	<b>222 707</b>	<b>+225,2</b>	<b>14,0</b>	<b>2,4</b>
Arabische Golfstaaten	29 627	+157,0	65 281	+137,3	4,1	2,2
Volksrepublik China und Hongkong	14 981	+251,7	30 660	+299,4	1,9	2,0
Indien	9 065	+151,8	21 207	+210,9	1,3	2,3
Israel	4 821	+204,7	11 301	+210,6	0,7	2,3
Japan	13 222	+462,4	40 009	x	2,5	3,0
Südkorea	3 383	+131,4	9 399	+115,7	0,6	2,8
Taiwan	2 149	x	5 709	x	0,4	2,7
sonstige asiatische Länder	15 092	+233,7	39 141	+233,4	2,5	2,6
<b>Amerika</b>	<b>67 815</b>	<b>+243,8</b>	<b>140 197</b>	<b>+265,6</b>	<b>8,8</b>	<b>2,1</b>
Kanada	4 602	+292,0	10 160	+317,1	0,6	2,2
USA	49 122	+234,2	96 603	+239,7	6,1	2,0
sonstige nordamerikanische Länder	1 005	x	1 999	x	0,1	2,0
Mittelamerika und Karibik	3 293	+134,7	7 572	+235,0	0,5	2,3
Brasilien	4 590	+397,3	11 550	+413,6	0,7	2,5
sonstige südamerikanische Länder	5 203	+280,9	12 313	+368,4	0,8	2,4
<b>Australien</b>	<b>4 659</b>	<b>x</b>	<b>10 143</b>	<b>+442,1</b>	<b>0,6</b>	<b>2,2</b>
<b>Neuseeland und Ozeanien</b>	<b>893</b>	<b>x</b>	<b>1 880</b>	<b>x</b>	<b>0,1</b>	<b>2,1</b>
<b>Ohne Angabe</b>	<b>31 934</b>	<b>+161,5</b>	<b>55 562</b>	<b>+182,1</b>	<b>3,5</b>	<b>1,7</b>

Anmerkungen Seite 66

## Noch: 3.4 Leistung der Beherbergungsstätten nach Reisegebieten und Herkunftsländern

Januar bis Dezember 2022

Reisegebiet Herkunftsland (ständiger Wohnsitz)	Ankünfte		Übernachtungen			Mittlere Aufenthalts- dauer <sup>3)</sup>
	aller Gäste	Verän- derung <sup>1)</sup>	aller Gäste	Verän- derung <sup>1)</sup>	Anteil <sup>2)</sup>	
<b>Ruhrgebiet</b>	<b>3 096 278</b>	<b>+92,9</b>	<b>6 304 719</b>	<b>+64,8</b>	<b>100</b>	<b>2,0</b>
<b>Bundesrepublik Deutschland</b>	<b>2 605 090</b>	<b>+86,6</b>	<b>5 347 673</b>	<b>+58,6</b>	<b>84,8</b>	<b>2,1</b>
<b>Ausland</b>	<b>491 188</b>	<b>+135,5</b>	<b>957 046</b>	<b>+110,8</b>	<b>15,2</b>	<b>1,9</b>
<b>Europa</b>	<b>411 320</b>	<b>+126,6</b>	<b>790 499</b>	<b>+102,8</b>	<b>82,6</b>	<b>1,9</b>
EU-Länder	349 484	+124,7	664 102	+96,6	69,4	1,9
Belgien	28 384	+117,2	45 546	+86,8	4,8	1,6
Bulgarien	3 596	+71,5	6 151	+57,6	0,6	1,7
Dänemark	11 395	+195,8	17 941	+184,7	1,9	1,6
Estland	734	+89,7	1 267	+65,0	0,1	1,7
Finnland	2 888	+69,1	6 197	+102,5	0,6	2,1
Frankreich	24 223	+110,9	40 690	+109,3	4,3	1,7
Griechenland	2 532	+108,1	6 041	+112,3	0,6	2,4
Republik Irland	2 317	+178,2	4 595	+65,1	0,5	2,0
Italien	14 707	+131,8	36 530	+127,8	3,8	2,5
Kroatien	2 162	+36,5	8 394	+4,9	0,9	3,9
Lettland	1 256	+140,6	2 415	+169,8	0,3	1,9
Litauen	2 443	+72,2	5 323	+50,5	0,6	2,2
Luxemburg	5 531	+133,3	8 726	+115,9	0,9	1,6
Malta	357	+178,9	660	+183,3	0,1	1,8
Niederlande	121 731	+146,9	193 718	+141,6	20,2	1,6
Österreich	23 483	+107,1	48 807	+72,8	5,1	2,1
Polen	24 544	+48,5	64 510	+22,5	6,7	2,6
Portugal	3 333	+76,5	10 216	+57,3	1,1	3,1
Rumänien	9 116	+64,5	22 075	+29,1	2,3	2,4
Schweden	9 016	+237,4	15 346	+215,1	1,6	1,7
Slowakische Republik	2 024	+20,4	6 990	+20,9	0,7	3,5
Slowenien	1 637	+40,2	6 382	+43,7	0,7	3,9
Spanien	11 750	+109,3	26 670	+99,3	2,8	2,3
Tschechische Republik	6 055	+97,3	14 729	+79,8	1,5	2,4
Ungarn	3 711	+131,2	8 241	+70,0	0,9	2,2
Vereinigtes Königreich	30 107	+279,7	54 711	+261,3	5,7	1,8
Zypern	452	+169,0	1 231	+263,1	0,1	2,7
Island	434	+124,9	885	+109,7	0,1	2,0
Norwegen	3 976	+230,5	7 607	+248,6	0,8	1,9
Russland	2 166	+52,6	5 179	+37,4	0,5	2,4
Schweiz	22 815	+124,5	41 515	+109,9	4,3	1,8
Türkei	9 608	+254,7	27 441	+352,7	2,9	2,9
Ukraine	6 894	+112,9	12 293	+117,2	1,3	1,8
sonstige europäische Länder	15 943	+126,4	31 477	+123,8	3,3	2,0
<b>Afrika</b>	<b>3 916</b>	<b>+232,1</b>	<b>9 809</b>	<b>+206,2</b>	<b>1,0</b>	<b>2,5</b>
Republik Südafrika	794	+343,6	2 050	x	0,2	2,6
sonstige afrikanische Länder	3 122	+212,2	7 759	+168,8	0,8	2,5
<b>Asien</b>	<b>21 042</b>	<b>+293,7</b>	<b>52 496</b>	<b>+253,2</b>	<b>5,5</b>	<b>2,5</b>
Arabische Golfstaaten	2 927	+195,4	6 833	+197,0	0,7	2,3
Volksrepublik China und Hongkong	3 168	+359,8	7 142	+385,2	0,7	2,3
Indien	3 198	x	8 483	x	0,9	2,7
Israel	1 667	+167,6	3 571	+151,7	0,4	2,1
Japan	1 553	x	4 347	x	0,5	2,8
Südkorea	1 319	+339,7	3 312	+190,8	0,3	2,5
Taiwan	509	x	1 273	+468,3	0,1	2,5
sonstige asiatische Länder	6 701	+225,6	17 535	+170,1	1,8	2,6
<b>Amerika</b>	<b>25 039</b>	<b>+247,6</b>	<b>55 490</b>	<b>+195,6</b>	<b>5,8</b>	<b>2,2</b>
Kanada	2 112	+152,6	5 105	+98,6	0,5	2,4
USA	18 182	+270,0	38 975	+216,1	4,1	2,1
sonstige nordamerikanische Länder	256	+26,7	581	+54,9	0,1	2,3
Mittelamerika und Karibik	1 304	+201,2	3 088	+153,5	0,3	2,4
Brasilien	1 665	+358,7	4 156	+316,0	0,4	2,5
sonstige südamerikanische Länder	1 520	+234,1	3 585	+181,0	0,4	2,4
<b>Australien</b>	<b>1 574</b>	<b>x</b>	<b>3 729</b>	<b>x</b>	<b>0,4</b>	<b>2,4</b>
<b>Neuseeland und Ozeanien</b>	<b>389</b>	<b>+244,2</b>	<b>1 057</b>	<b>-77,6</b>	<b>0,1</b>	<b>2,7</b>
<b>Ohne Angabe</b>	<b>27 908</b>	<b>+115,0</b>	<b>43 966</b>	<b>+97,8</b>	<b>4,6</b>	<b>1,6</b>

Anmerkungen Seite 66

## Noch: 3.4 Leistung der Beherbergungsstätten nach Reisegebieten und Herkunftsländern

## Januar bis Dezember 2022

Reisegebiet Herkunftsland (ständiger Wohnsitz)	Ankünfte		Übernachtungen			Mittlere Aufenthalts- dauer <sup>3)</sup>
	aller Gäste	Verän- derung <sup>1)</sup>	aller Gäste	Verän- derung <sup>1)</sup>	Anteil <sup>2)</sup>	
<b>Bergisches Städtedreieck</b>	<b>313 797</b>	<b>+89,6</b>	<b>729 698</b>	<b>+65,3</b>	<b>100</b>	<b>2,3</b>
<b>Bundesrepublik Deutschland</b>	<b>267 779</b>	<b>+81,3</b>	<b>632 183</b>	<b>+56,7</b>	<b>86,6</b>	<b>2,4</b>
<b>Ausland</b>	<b>46 018</b>	<b>+159,0</b>	<b>97 515</b>	<b>+157,0</b>	<b>13,4</b>	<b>2,1</b>
<b>Europa</b>	<b>40 093</b>	<b>+150,5</b>	<b>81 691</b>	<b>+147,5</b>	<b>83,8</b>	<b>2,0</b>
EU-Länder	34 885	+166,6	70 708	+157,3	72,5	2,0
Belgien	2 277	+110,2	3 842	+90,7	3,9	1,7
Bulgarien	560	+63,3	926	+8,9	0,9	1,7
Dänemark	1 748	+176,1	2 703	+147,8	2,8	1,5
Estland	77	+102,6	121	+120,0	0,1	1,6
Finnland	296	+369,8	508	+408,0	0,5	1,7
Frankreich	3 226	+157,7	5 558	+171,5	5,7	1,7
Griechenland	349	+110,2	849	+60,5	0,9	2,4
Republik Irland	240	+89,0	615	+56,9	0,6	2,6
Italien	2 196	+123,2	4 329	+102,0	4,4	2,0
Kroatien	155	+134,8	307	+114,7	0,3	2,0
Lettland	119	+128,8	210	+55,6	0,2	1,8
Litauen	261	+210,7	452	+220,6	0,5	1,7
Luxemburg	321	+165,3	471	+150,5	0,5	1,5
Malta	22	+144,4	48	+166,7	–	2,2
Niederlande	8 564	+177,4	14 775	+189,5	15,2	1,7
Österreich	1 939	+119,3	4 154	+110,2	4,3	2,1
Polen	4 518	+166,9	14 533	+207,8	14,9	3,2
Portugal	318	+158,5	692	+132,2	0,7	2,2
Rumänien	949	+199,4	2 021	+172,7	2,1	2,1
Schweden	1 342	+206,4	1 953	+180,6	2,0	1,5
Slowakische Republik	378	+173,9	887	+76,7	0,9	2,3
Slowenien	144	+152,6	508	+116,2	0,5	3,5
Spanien	1 191	+193,3	2 662	+170,5	2,7	2,2
Tschechische Republik	765	+113,7	1 427	+85,1	1,5	1,9
Ungarn	498	+234,2	995	+112,6	1,0	2,0
Vereinigtes Königreich	2 406	+492,6	5 110	+370,1	5,2	2,1
Zypern	26	+225,0	52	+4,0	0,1	2,0
Island	32	+220,0	91	+313,6	0,1	2,8
Norwegen	462	+413,3	881	x	0,9	1,9
Russland	173	+130,7	452	+140,4	0,5	2,6
Schweiz	2 142	+97,1	4 181	+91,8	4,3	2,0
Türkei	896	+294,7	2 146	+225,6	2,2	2,4
Ukraine	824	+285,0	1 954	+286,2	2,0	2,4
sonstige europäische Länder	679	–44,3	1 278	–30,9	1,3	1,9
<b>Afrika</b>	<b>419</b>	<b>x</b>	<b>1 357</b>	<b>x</b>	<b>1,4</b>	<b>3,2</b>
Republik Südafrika	46	x	168	x	0,2	3,7
sonstige afrikanische Länder	373	x	1 189	x	1,2	3,2
<b>Asien</b>	<b>1 924</b>	<b>+495,7</b>	<b>5 453</b>	<b>+360,2</b>	<b>5,6</b>	<b>2,8</b>
Arabische Golfstaaten	218	+289,3	748	x	0,8	3,4
Volksrepublik China und Hongkong	260	+420,0	565	+138,4	0,6	2,2
Indien	427	x	1 528	+483,2	1,6	3,6
Israel	263	+426,0	712	+397,9	0,7	2,7
Japan	139	x	402	+156,1	0,4	2,9
Südkorea	117	+120,8	224	+148,9	0,2	1,9
Taiwan	98	x	141	+487,5	0,1	1,4
sonstige asiatische Länder	402	x	1 133	x	1,2	2,8
<b>Amerika</b>	<b>2 499</b>	<b>+270,8</b>	<b>7 154</b>	<b>+209,7</b>	<b>7,3</b>	<b>2,9</b>
Kanada	263	+369,6	865	+163,7	0,9	3,3
USA	1 824	+232,2	4 865	+176,6	5,0	2,7
sonstige nordamerikanische Länder	11	+266,7	64	x	0,1	5,8
Mittelamerika und Karibik	129	+330,0	523	x	0,5	4,1
Brasilien	170	x	555	x	0,6	3,3
sonstige südamerikanische Länder	102	+385,7	282	+362,3	0,3	2,8
<b>Australien</b>	<b>120</b>	<b>x</b>	<b>295</b>	<b>x</b>	<b>0,3</b>	<b>2,5</b>
<b>Neuseeland und Ozeanien</b>	<b>31</b>	<b>x</b>	<b>82</b>	<b>x</b>	<b>0,1</b>	<b>2,6</b>
<b>Ohne Angabe</b>	<b>932</b>	<b>+35,1</b>	<b>1 483</b>	<b>+17,7</b>	<b>1,5</b>	<b>1,6</b>

Anmerkungen Seite 66

## Noch: 3.4 Leistung der Beherbergungsstätten nach Reisegebieten und Herkunftsländern

Januar bis Dezember 2022

Reisegebiet Herkunftsland (ständiger Wohnsitz)	Ankünfte		Übernachtungen			Mittlere Aufenthalts- dauer <sup>3)</sup>
	aller Gäste	Verän- derung <sup>1)</sup>	aller Gäste	Verän- derung <sup>1)</sup>	Anteil <sup>2)</sup>	
<b>Nordrhein-Westfalen</b>	<b>20 323 204</b>	<b>+83,4</b>	<b>47 534 621</b>	<b>+60,8</b>	<b>100</b>	<b>2,3</b>
<b>Bundesrepublik Deutschland</b>	<b>16 350 547</b>	<b>+73,1</b>	<b>39 048 327</b>	<b>+51,7</b>	<b>82,1</b>	<b>2,4</b>
<b>Ausland</b>	<b>3 972 657</b>	<b>+142,7</b>	<b>8 486 294</b>	<b>+121,9</b>	<b>17,9</b>	<b>2,1</b>
<b>Europa</b>	<b>3 177 816</b>	<b>+133,5</b>	<b>6 808 514</b>	<b>+113,7</b>	<b>80,2</b>	<b>2,1</b>
EU-Länder	2 784 591	+132,4	6 004 459	+112,4	70,8	2,2
Belgien	309 618	+112,1	570 382	+102,2	6,7	1,8
Bulgarien	16 297	+73,1	47 147	+75,6	0,6	2,9
Dänemark	72 085	+148,4	135 941	+134,4	1,6	1,9
Estland	6 011	+160,6	12 725	+134,0	0,1	2,1
Finnland	19 608	+178,4	37 994	+173,3	0,4	1,9
Frankreich	186 587	+122,5	328 935	+119,2	3,9	1,8
Griechenland	18 752	+92,4	46 901	+75,8	0,6	2,5
Republik Irland	27 096	+253,6	54 539	+217,5	0,6	2,0
Italien	127 268	+128,2	281 194	+123,4	3,3	2,2
Kroatien	14 920	+108,7	54 779	+73,4	0,6	3,7
Lettland	7 405	+114,0	16 923	+77,9	0,2	2,3
Litauen	17 210	+114,7	54 289	+99,0	0,6	3,2
Luxemburg	49 439	+111,4	79 580	+87,7	0,9	1,6
Malta	2 607	+112,3	7 514	+159,3	0,1	2,9
Niederlande	1 068 303	+136,6	2 285 126	+128,7	26,9	2,1
Österreich	130 675	+96,7	272 762	+78,9	3,2	2,1
Polen	131 172	+68,2	455 046	+43,5	5,4	3,5
Portugal	24 277	+112,9	59 105	+104,1	0,7	2,4
Rumänien	39 090	+65,1	134 144	+34,5	1,6	3,4
Schweden	52 032	+216,4	88 405	+199,3	1,0	1,7
Slowakische Republik	13 525	+77,2	51 445	+50,7	0,6	3,8
Slowenien	10 494	+78,2	38 856	+44,8	0,5	3,7
Spanien	117 239	+137,8	248 635	+122,2	2,9	2,1
Tschechische Republik	36 725	+122,3	87 028	+96,8	1,0	2,4
Ungarn	21 295	+110,8	53 401	+49,0	0,6	2,5
Vereinigtes Königreich	261 679	+297,6	493 541	+299,1	5,8	1,9
Zypern	3 182	+120,1	8 122	+121,7	0,1	2,6
Island	3 652	+255,6	7 904	+249,6	0,1	2,2
Norwegen	24 419	+265,1	44 985	+248,0	0,5	1,8
Russland	13 836	+38,4	38 659	+39,4	0,5	2,8
Schweiz	160 426	+119,1	298 398	+106,7	3,5	1,9
Türkei	65 569	+228,1	151 598	+206,0	1,8	2,3
Ukraine	34 297	+157,7	70 504	+113,6	0,8	2,1
sonstige europäische Länder	91 026	+136,9	192 007	+113,9	2,3	2,1
<b>Afrika</b>	<b>29 533</b>	<b>+229,5</b>	<b>92 101</b>	<b>+122,5</b>	<b>1,1</b>	<b>3,1</b>
Republik Südafrika	5 602	+359,6	13 939	+367,6	0,2	2,5
sonstige afrikanische Länder	23 931	+209,0	78 162	+103,5	0,9	3,3
<b>Asien</b>	<b>224 556</b>	<b>+243,7</b>	<b>576 844</b>	<b>+199,9</b>	<b>6,8</b>	<b>2,6</b>
Arabische Golfstaaten	56 852	+143,8	141 832	+116,9	1,7	2,5
Volksrepublik China und Hongkong	31 202	+304,2	69 738	+272,0	0,8	2,2
Indien	23 349	+277,6	62 614	+289,0	0,7	2,7
Israel	15 237	+203,2	35 761	+205,2	0,4	2,3
Japan	24 319	+464,2	66 962	+467,1	0,8	2,8
Südkorea	11 862	+266,0	29 976	+178,8	0,4	2,5
Taiwan	6 037	x	14 251	x	0,2	2,4
sonstige asiatische Länder	55 698	+275,7	155 710	+179,2	1,8	2,8
<b>Amerika</b>	<b>296 678</b>	<b>+192,6</b>	<b>582 843</b>	<b>+176,5</b>	<b>6,9</b>	<b>2,0</b>
Kanada	21 267	+196,3	45 078	+173,4	0,5	2,1
USA	224 113	+178,0	412 555	+171,8	4,9	1,8
sonstige nordamerikanische Länder	2 685	+302,5	6 008	+294,2	0,1	2,2
Mittelamerika und Karibik	12 367	+186,8	30 434	+130,3	0,4	2,5
Brasilien	18 001	+423,0	44 395	+326,6	0,5	2,5
sonstige südamerikanische Länder	18 245	+252,3	44 373	+155,6	0,5	2,4
<b>Australien</b>	<b>16 975</b>	<b>x</b>	<b>36 842</b>	<b>x</b>	<b>0,4</b>	<b>2,2</b>
<b>Neuseeland und Ozeanien</b>	<b>3 635</b>	<b>+428,3</b>	<b>7 912</b>	<b>+33,6</b>	<b>0,1</b>	<b>2,2</b>
<b>Ohne Angabe</b>	<b>223 464</b>	<b>+129,0</b>	<b>381 238</b>	<b>+109,3</b>	<b>4,5</b>	<b>1,7</b>

Anmerkungen Seite 66

## 4.1 Leistung der Campingplätze nach Herkunftsländern

Dezember 2022

Herkunftsland (ständiger Wohnsitz)	Ankünfte		Übernachtungen			Mittlere Aufenthaltsdauer <sup>3)</sup>
	aller Gäste	Veränderung <sup>1)</sup>	aller Gäste	Veränderung <sup>1)</sup>	Anteil <sup>2)</sup>	
<b>Nordrhein-Westfalen</b>	<b>20 277</b>	<b>+12,2</b>	<b>50 359</b>	<b>+13,3</b>	<b>100</b>	<b>2,5</b>
<b>Bundesrepublik Deutschland</b>	<b>17 775</b>	<b>+7,0</b>	<b>45 393</b>	<b>+10,1</b>	<b>90,1</b>	<b>2,6</b>
<b>Ausland</b>	<b>2 502</b>	<b>+71,8</b>	<b>4 966</b>	<b>+52,6</b>	<b>9,9</b>	<b>2,0</b>
<b>Europa</b>	<b>2 293</b>	<b>+58,0</b>	<b>4 747</b>	<b>+46,2</b>	<b>95,6</b>	<b>2,1</b>
EU-Länder	2 116	+66,7	4 398	+55,0	88,6	2,1
Belgien	691	+80,9	1 370	+79,6	27,6	2,0
Bulgarien	–	–	–	–	–	–
Dänemark	24	+242,9	31	–59,7	0,6	1,3
Estland	–	–	–	–	–	–
Finnland	9	+28,6	15	+50,0	0,3	1,7
Frankreich	71	+317,6	101	+206,1	2,0	1,4
Griechenland	–	–	–	–	–	–
Republik Irland	12	x	16	x	0,3	1,3
Italien	10	+400,0	25	x	0,5	2,5
Kroatien	–	–	–	–	–	–
Lettland	–	–	–	–	–	–
Litauen	–	–	–	–	–	–
Luxemburg	17	+240,0	26	+333,3	0,5	1,5
Malta	4	x	4	x	0,1	1,0
Niederlande	1 069	+33,1	2 408	+35,3	48,5	2,3
Österreich	4	+33,3	36	+100,0	0,7	9,0
Polen	9	x	54	x	1,1	6,0
Portugal	–	–	–	–	–	–
Rumänien	–	–	–	–	–	–
Schweden	59	+136,0	84	+200,0	1,7	1,4
Slowakische Republik	–	–	–	–	–	–
Slowenien	–	–	–	–	–	–
Spanien	15	–	17	–5,6	0,3	1,1
Tschechische Republik	4	x	4	x	0,1	1,0
Ungarn	3	x	3	x	0,1	1,0
Vereinigtes Königreich	115	x	204	+124,2	4,1	1,8
Zypern	–	–	–	–	–	–
Island	–	–	–	–	–	–
Norwegen	3	–40,0	4	–20,0	0,1	1,3
Russland	–	–	–	–	–	–
Schweiz	25	+108,3	55	+150,0	1,1	2,2
Türkei	–	–	–	–	–	–
Ukraine	1	x	1	x	–	1,0
sonstige europäische Länder	148	–10,3	289	–24,1	5,8	2,0
<b>Afrika</b>	<b>–</b>	<b>–</b>	<b>–</b>	<b>–</b>	<b>–</b>	<b>–</b>
Republik Südafrika	–	–	–	–	–	–
sonstige afrikanische Länder	–	–	–	–	–	–
<b>Asien</b>	<b>–</b>	<b>–</b>	<b>–</b>	<b>–</b>	<b>–</b>	<b>–</b>
Arabische Golfstaaten	–	–	–	–	–	–
Volksrepublik China und Hongkong	–	–	–	–	–	–
Indien	–	–	–	–	–	–
Israel	–	–	–	–	–	–
Japan	–	–	–	–	–	–
Südkorea	–	–	–	–	–	–
Taiwan	–	–	–	–	–	–
sonstige asiatische Länder	–	–	–	–	–	–
<b>Amerika</b>	<b>11</b>	<b>x</b>	<b>17</b>	<b>x</b>	<b>0,3</b>	<b>1,5</b>
Kanada	2	x	2	x	–	1,0
USA	2	+100,0	6	x	0,1	3,0
sonstige nordamerikanische Länder	–	–	–	–	–	–
Mittelamerika und Karibik	–	–	–	–	–	–
Brasilien	2	x	4	x	0,1	2,0
sonstige südamerikanische Länder	5	x	5	x	0,1	1,0
<b>Australien</b>	<b>2</b>	<b>x</b>	<b>6</b>	<b>x</b>	<b>0,1</b>	<b>3,0</b>
<b>Neuseeland und Ozeanien</b>	<b>2</b>	<b>x</b>	<b>2</b>	<b>x</b>	<b>–</b>	<b>1,0</b>
<b>Ohne Angabe</b>	<b>194</b>	<b>x</b>	<b>194</b>	<b>x</b>	<b>3,9</b>	<b>1,0</b>

1) Veränderung gegenüber dem Vorjahreszeitraum in % – 2) Bei Übernachtungen von Gästen aus der Bundesrepublik Deutschland und dem Ausland: Anteil an allen Übernachtungen im Bundesgebiet; sonst: Anteil an allen Übernachtungen am Ausland zusammen. – 3) mittlere Aufenthaltsdauer in Tagen = Übernachtungen / Ankünfte

## 4.2 Leistung der Campingplätze nach Herkunftsländern

Januar bis Dezember 2022

Herkunftsland (ständiger Wohnsitz)	Ankünfte		Übernachtungen			Mittlere Aufenthaltsdauer <sup>3)</sup>
	aller Gäste	Veränderung <sup>1)</sup>	aller Gäste	Veränderung <sup>1)</sup>	Anteil <sup>2)</sup>	
<b>Nordrhein-Westfalen</b>	<b>908 919</b>	<b>+51,8</b>	<b>2 355 499</b>	<b>+37,3</b>	<b>100</b>	<b>2,6</b>
<b>Bundesrepublik Deutschland</b>	<b>795 400</b>	<b>+44,2</b>	<b>2 088 509</b>	<b>+30,3</b>	<b>88,7</b>	<b>2,6</b>
<b>Ausland</b>	<b>113 519</b>	<b>+141,6</b>	<b>266 990</b>	<b>+135,1</b>	<b>11,3</b>	<b>2,4</b>
<b>Europa</b>	<b>112 761</b>	<b>+141,7</b>	<b>265 752</b>	<b>+136,8</b>	<b>99,5</b>	<b>2,4</b>
EU-Länder	105 424	+143,1	251 632	+138,1	94,2	2,4
Belgien	13 675	+110,9	27 312	+121,8	10,2	2,0
Bulgarien	33	-81,7	101	-62,7	-	3,1
Dänemark	3 020	+268,7	7 278	+264,8	2,7	2,4
Estland	36	+140,0	43	+43,3	-	1,2
Finnland	437	+290,2	606	+326,8	0,2	1,4
Frankreich	2 828	+243,2	5 063	+244,0	1,9	1,8
Griechenland	3	+200,0	6	+200,0	-	2,0
Republik Irland	327	+104,4	891	-51,3	0,3	2,7
Italien	1 246	+320,9	2 034	+236,8	0,8	1,6
Kroatien	10	+400,0	14	x	-	1,4
Lettland	26	+188,9	72	+227,3	-	2,8
Litauen	36	+56,5	55	+103,7	-	1,5
Luxemburg	604	+124,5	1 355	+81,9	0,5	2,2
Malta	6	x	6	x	-	1,0
Niederlande	73 974	+133,3	188 446	+134,3	70,6	2,5
Österreich	1 040	+143,0	2 309	+127,0	0,9	2,2
Polen	456	+188,6	994	+260,1	0,4	2,2
Portugal	52	+15,6	125	-18,3	-	2,4
Rumänien	64	-21,0	116	-66,4	-	1,8
Schweden	3 024	+221,0	4 207	+250,9	1,6	1,4
Slowakische Republik	33	+94,1	63	+110,0	-	1,9
Slowenien	59	+118,5	78	+56,0	-	1,3
Spanien	572	+190,4	1 233	+122,2	0,5	2,2
Tschechische Republik	203	+157,0	265	+80,3	0,1	1,3
Ungarn	50	+177,8	147	+444,4	0,1	2,9
Vereinigtes Königreich	3 602	x	8 789	+347,0	3,3	2,4
Zypern	8	-69,2	24	-57,9	-	3,0
Island	18	x	39	x	-	2,2
Norwegen	1 373	+228,5	2 077	+144,9	0,8	1,5
Russland	11	-31,3	25	-66,7	-	2,3
Schweiz	3 370	+173,8	7 092	+174,5	2,7	2,1
Türkei	58	x	146	x	0,1	2,5
Ukraine	50	+354,5	101	x	-	2,0
sonstige europäische Länder	2 457	+52,7	4 640	+54,3	1,7	1,9
<b>Afrika</b>	<b>48</b>	<b>+380,0</b>	<b>86</b>	<b>x</b>	<b>-</b>	<b>1,8</b>
Republik Südafrika	32	+433,3	58	x	-	1,8
sonstige afrikanische Länder	16	+300,0	28	+300,0	-	1,8
<b>Asien</b>	<b>118</b>	<b>+63,9</b>	<b>213</b>	<b>-44,4</b>	<b>0,1</b>	<b>1,8</b>
Arabische Golfstaaten	18	x	36	x	-	2,0
Volksrepublik China und Hongkong	10	-58,3	24	-83,8	-	2,4
Indien	7	+250,0	7	+16,7	-	1,0
Israel	29	+262,5	56	x	-	1,9
Japan	2	+100,0	5	+400,0	-	2,5
Südkorea	10	+42,9	15	-	-	1,5
Taiwan	3	x	5	x	-	1,7
sonstige asiatische Länder	39	+30,0	65	-68,3	-	1,7
<b>Amerika</b>	<b>251</b>	<b>+470,5</b>	<b>462</b>	<b>x</b>	<b>0,2</b>	<b>1,8</b>
Kanada	65	x	123	x	-	1,9
USA	94	+276,0	152	+360,6	0,1	1,6
sonstige nordamerikanische Länder	-	-	-	-	-	-
Mittelamerika und Karibik	19	+90,0	41	+156,3	-	2,2
Brasilien	32	x	37	x	-	1,2
sonstige südamerikanische Länder	41	x	109	x	-	2,7
<b>Australien</b>	<b>72</b>	<b>x</b>	<b>117</b>	<b>x</b>	<b>-</b>	<b>1,6</b>
<b>Neuseeland und Ozeanien</b>	<b>29</b>	<b>x</b>	<b>66</b>	<b>x</b>	<b>-</b>	<b>2,3</b>
<b>Ohne Angabe</b>	<b>240</b>	<b>+17,1</b>	<b>294</b>	<b>-66,1</b>	<b>0,1</b>	<b>1,2</b>

Anmerkungen Seite 79

Reisegebiete in Nordrhein-Westfalen



Grafik: IT.NRW



## Reisegebiete in Nordrhein-Westfalen

Amtliche Schlüssel-Nummer	Verwaltungsbezirk	Amtliche Schlüssel-Nummer	Verwaltungsbezirk
<b>Eifel und Region Aachen</b>		<b>Bergisches Land</b>	
334 000	Städteregion Aachen	316 000	Leverkusen, krfr. Stadt
358 000	Kreis Düren	374 000	Oberbergischer Kreis
366 000	Kreis Euskirchen	378 000	Rhein.-Berg. Kreis
<b>Niederrhein</b>		<b>Bergisches Städtedreieck</b>	
112 000	Duisburg, krfr. Stadt	120 000	Remscheid, krfr. Stadt
114 000	Krefeld, krfr. Stadt	122 000	Solingen, krfr. Stadt
116 000	Mönchengladbach, krfr. Stadt	124 000	Wuppertal, krfr. Stadt
154 000	Kreis Kleve		
162 000	Rhein-Kreis Neuss		
166 000	Kreis Viersen		
170 000	Kreis Wesel		
370 000	Kreis Heinsberg		
<b>Münsterland</b>		<b>Bonn und Rhein-Sieg-Kreis</b>	
515 000	Münster, krfr. Stadt	314 000	Bonn, krfr. Stadt
554 000	Kreis Borken	382 000	Rhein-Sieg-Kreis
558 000	Kreis Coesfeld		
566 000	Kreis Steinfurt		
570 000	Kreis Warendorf		
<b>Teutoburger Wald</b>		<b>Köln und Rhein-Erft-Kreis</b>	
711 000	Bielefeld, krfr. Stadt	315 000	Köln, krfr. Stadt
754 000	Kreis Gütersloh	362 000	Rhein-Erft-Kreis
758 000	Kreis Herford		
762 000	Kreis Höxter		
766 000	Kreis Lippe		
770 000	Kreis Minden-Lübbecke		
774 000	Kreis Paderborn		
<b>Sauerland</b>		<b>Düsseldorf und Kreis Mettmann</b>	
958 000	Hochsauerland Kreis	111 000	Düsseldorf, krfr. Stadt
962 000	Märkischer Kreis	158 000	Kreis Mettmann
966 000	Kreis Olpe		
974 000	Kreis Soest		
<b>Siegerland-Wittgenstein</b>		<b>Ruhrgebiet</b>	
970 000	Kreis Siegen-Wittgenstein	113 000	Essen, krfr. Stadt
		117 000	Mülheim an der Ruhr, krfr. Stadt
		119 000	Oberhausen, krfr. Stadt
		512 000	Bottrop, krfr. Stadt
		513 000	Gelsenkirchen, krfr. Stadt
		562 000	Kreis Recklinghausen
		911 000	Bochum, krfr. Stadt
		913 000	Dortmund, krfr. Stadt
		914 000	Hagen, krfr. Stadt
		915 000	Hamm, krfr. Stadt
		916 000	Herne, krfr. Stadt
		954 000	Ennepe-Ruhr-Kreis
		978 000	Kreis Unna

### Kur- und Erholungsorte in Nordrhein-Westfalen

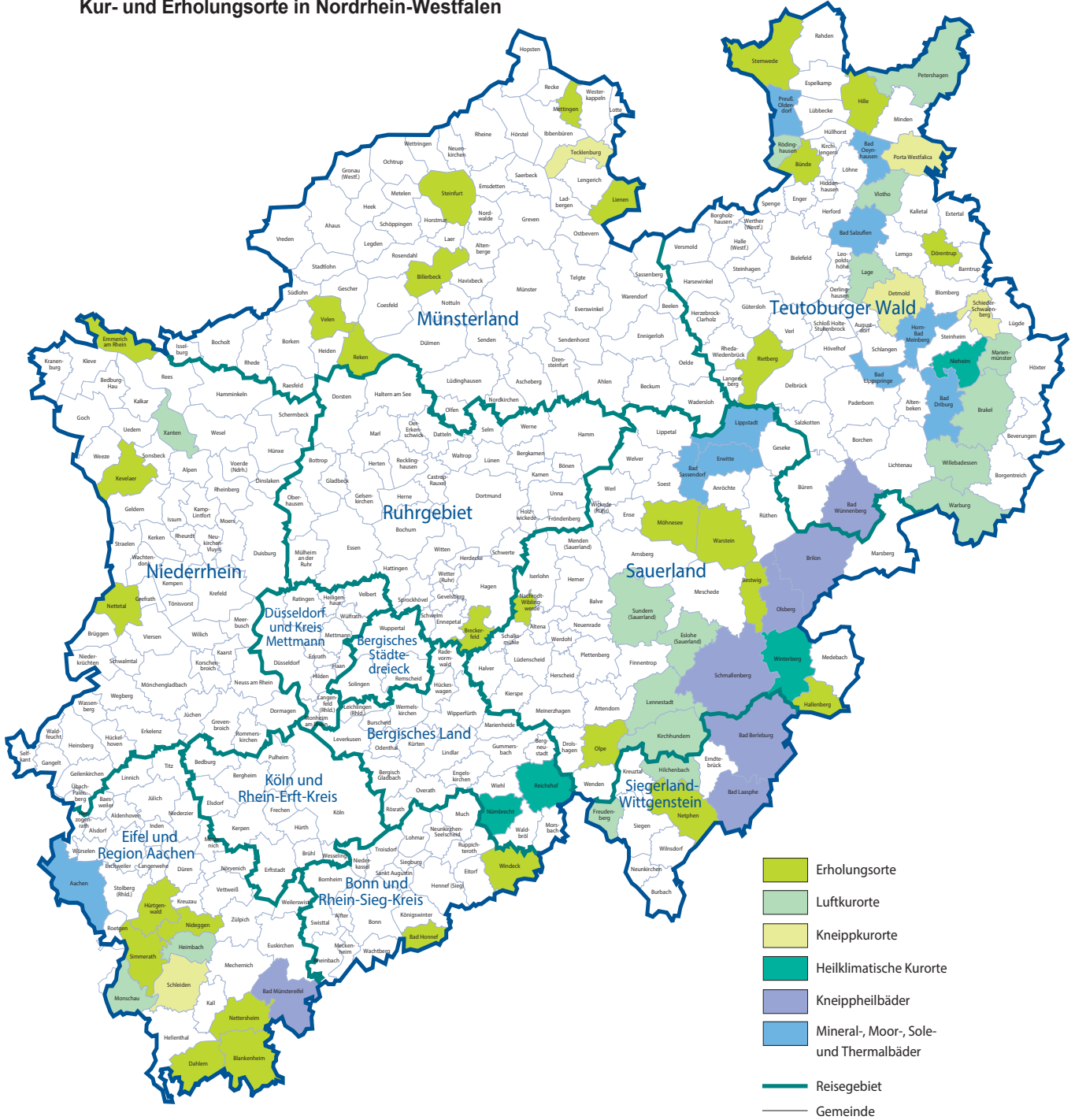

Grafik: IT.NRW

## Kurorte und Erholungsorte in Nordrhein-Westfalen

Amtliche Schlüssel-Nummer	Gemeinde	Amtliche Schlüssel-Nummer	Gemeinde
<b>Mineral-, Moor-, Sole- und Thermalbäder</b>		<b>noch: Luftkurort</b>	
334 002	Aachen, Stadt	966 016	Kirchhundem
762 004	Bad Driburg, Stadt	766 040	Lage, Stadt
774 008	Bad Lippspringe, Stadt	966 020	Lennebstadt, Stadt
770 004	Bad Oeynhausen, Stadt	762 024	Marienmünster, Stadt
766 008	Bad Salzuflen, Stadt	334 020	Monschau, Stadt
974 008	Bad Sassendorf	770 028	Petershagen, Stadt
974 016	Erwitte, Stadt	758 028	Rödinghausen
766 032	Horn-Bad Meinberg, Stadt	958 044	Sundern (Sauerland), Stadt
974 028	Lippstadt, Stadt	758 036	Vlotho, Stadt
770 036	Preußisch-Oldendorf, Stadt	762 036	Warburg, Stadt
		762 040	Willebadessen, Stadt
		170 052	Xanten, Stadt
<b>Heilklimatischer Kurort</b>		<b>Erholungsort</b>	
762 028	Nieheim, Stadt	382 008	Bad Honnef, Stadt
374 032	Nümbrecht	958 008	Bestwig
374 040	Reichshof	558 008	Billerbeck, Stadt
958 048	Winterberg, Stadt	366 008	Blankenheim
		954 004	Breckerfeld, Stadt
<b>Kneippkurort</b>		758 004	Bünde, Stadt
766 020	Detmold, Stadt	366 012	Dahlem
770 032	Porta Westfalica, Stadt	766 024	Dörentrup
766 060	Schieder-Schwalenberg, Stadt	154 008	Emmerich am Rhein, Stadt
366 036	Schleiden, Stadt	958 020	Hallenberg, Stadt
566 088	Tecklenburg, Stadt	770 012	Hille
		358 016	Hürtgenwald
<b>Kneippheilbad</b>		154 032	Kevelaer, Stadt
970 004	Bad Berleburg, Stadt	566 044	Lienen
970 028	Bad Laasphe, Stadt	566 056	Mettingen
366 004	Bad Münstereifel, Stadt	974 032	Möhnesee
774 040	Bad Wünnenberg, Stadt	962 044	Nachrodt-Wiblingwerde
958 012	Brilon, Stadt	970 032	Netphen, Stadt
958 036	Olsberg, Stadt	366 032	Nettersheim
958 040	Schmallenberg, Stadt	166 016	Nettetal, Stadt
		358 044	Nideggen, Stadt
<b>Luftkurort</b>		966 024	Olpe, Stadt
762 016	Brakel, Stadt	554 044	Reken
958 016	Eslohe (Sauerland)	754 032	Rietberg, Stadt
970 016	Freudenberg, Stadt	334 028	Simmerath
358 012	Heimbach, Stadt	566 084	Steinfurt, Stadt
970 020	Hilchenbach, Stadt	770 044	Stemwede
		554 064	Velen, Stadt
		974 044	Warstein, Stadt
		382 076	Windeck

Stand: Dezember 2018

## Veröffentlichungen aus den Bereichen Handel und Verkehr

### Entwicklung von Umsatz und Beschäftigung in nordrhein-westfälischen Unternehmen des Einzelhandels, des Kraftfahrzeughandels, des Großhandels und des Gastgewerbes

Inhalt: Jedes der drei monatlich erscheinenden Hefte enthält die vorläufigen Ergebnisse der Umsatzentwicklung und der Entwicklung der Beschäftigtenzahlen als Messzahlen auf der Basis des Jahres 2015 und als prozentuale Abweichung zum Vormonat und zum Vorjahresmonat. Die Ergebnisse werden in einigen Eckzahlen für die wichtigsten Wirtschaftszweige dargestellt.

Einzelhandel: Artikel-Nr. G11  
Gastgewerbe: Artikel-Nr. G43  
Großhandel: Artikel-Nr. G12  
Kraftfahrzeughandel (inkl. Instandhaltung und Reparatur): Artikel-Nr. G15

**Fachliche Auskünfte zu diesen Veröffentlichungen erteilen Ihnen gerne Matthias Baer und Yu-Ri Löschner unter Telefon-Nr. 0211 9449-3787 bzw. 0211 9449-3786.**

### Gäste und Übernachtungen im Reiseverkehr Nordrhein-Westfalens

Inhalt: Das Heft enthält vorläufige Ergebnisse von Ankünften, Übernachtungen und Aufenthaltsdauer der Gäste in nordrhein-westfälischen Beherbergungsstätten sowie die Zahl der Beherbergungsstätten, Gästebetten und die prozentuale Kapazitätsauslastung gegliedert nach Bade-, Kur-, Erholungsorten und sonstigen Gemeinden, nach Betriebsarten, Regionaleinheiten, Reisegebieten und nach Herkunftsländern. Dargestellt wird die Anzahl, die prozentuale Veränderung gegenüber dem Vorjahresmonat sowie die durchschnittliche Aufenthaltsdauer in Tagen.

Artikel-Nr. G41

**Fachliche Auskünfte zu diesen Veröffentlichungen erteilen Ihnen gerne Numan Yazici und Michael Schumann unter Telefon-Nr. 0211 9449-3819 bzw. 0211 9449-3818.**

### Straßenverkehrsunfälle in Nordrhein-Westfalen

Inhalt: Der Monatsbericht enthält Ergebnisse von Straßenverkehrsunfällen und dabei Verunglückten in Nordrhein-Westfalen nach Unfallkategorien, nach Straßen-, Unfallarten, Unfalltypen, nach Tagesdatum, Ortslage, Art der Verkehrsbeteiligung, Unfallursachen und nach Fehlverhalten der Fahrzeugführer sowie die Anzahl der Verunglückten nach der Schwere der Verletzung, Altersgruppen und Geschlecht. Dargestellt werden die monatlichen und die kumulierten Zahlen, die Vorjahresergebnisse und die prozentuale Veränderung gegenüber den Vorjahreszeiträumen. Auf Gemeindeebene sind Ergebnisse nach Ortslage und Unfallkategorien enthalten.

Artikel-Nr. H12

### Straßenverkehrsunfälle in Nordrhein-Westfalen

Inhalt: Der Bericht enthält Ergebnisse von Straßenverkehrsunfällen und dabei Verunglückten in Nordrhein-Westfalen nach Unfallkategorien, nach Straßen-, Unfallarten, Unfalltypen, nach Tagesdatum, Ortslage, Art der Verkehrsbeteiligung, Unfallursachen und nach Fehlverhalten der Fahrzeugführer sowie die Anzahl der Verunglückten nach der Schwere der Verletzung, Altersgruppen und Geschlecht. Dargestellt werden die Jahreswerte, die Vorjahresergebnisse und die prozentuale Veränderung gegenüber den Vorjahreszeiträumen. Auf Gemeindeebene sind Ergebnisse nach Ortslage und Unfallkategorien enthalten. Zahlreiche Grafiken und eine Farbkarte runden den Bericht ab.

Artikel-Nr. H13

**Fachliche Auskünfte zu diesen Veröffentlichungen erteilen Ihnen gerne Anja Koller-Stausebach und Lina Steimann unter Telefon-Nr. 0211 9449-3833 bzw. 0211 9449-3884.**

### Binnenschifffahrt in Nordrhein-Westfalen

Inhalt: Der Monatsbericht enthält die Entwicklung des Güterverkehrs auf den nordrhein-westfälischen Binnenwasserstraßen nach Verkehrsbeziehungen und Güterabteilungen. Dargestellt werden die monatlichen Gütermengen in Tonnen bzw. der Containerumschlag für Nordrhein-Westfalen, die Mengen des Vormonats und des Vorjahresmonats sowie die kumulierten Jahreshütermengen im Vergleich zum Vorjahreszeitraum mit der prozentualen Veränderung.

Artikel-Nr. H21

**Fachliche Auskünfte zu dieser Veröffentlichung erteilen Ihnen gerne Sabine Schmidt und Lina Steimann unter Telefon-Nr. 0211 9449-3826 bzw. 0211 9449-3884.**