



und Erden. . .	2	x	.	.	1200	Tabakerzeugnisse (ohne Abfälle)	5	x	
rdgas-	-	-	-	-	1299	Veredlung von Erzeugnissen dieser Güter-	-	-	
ergbau	2	x	.	.	13	Textilien	237	x	
und Erden. . .	92	x	4 232 700	32	1310	Textile Spinnstoffe und Garne.	kg	10	17 099 206
	22	x	196 962	7	1320	Gewebe.	kg	43	69 407 753
	157	x	4 410 627	31	1330	Textilveredlung.		48	x
	10	x	9 609 047	5	1391	Gewirke und Gestricke.		12	x
erzeugnisse .	6	x	148 319	14	1392	Konfektionierte Textilwaren (ohne Bekleidung)		70	x
oren,	12	x	495 480	26	1393	Teppiche und textile Fußbodenbeläge,	kg	14	36 845 082
. g.	42	x	1 211 722	36	1394	auch konfektioniert	kg	4	3 029 310
	11	.	2 885 581	30	1395	Vliesstoffe (auch getränkt, bestrichen, überzogen	kg	12	49 308 780
	4	.	97 467	16	1396	oder mit Lagen versehen) und Erzeugnisse		65	x
peiseeis) . . .	27	x	1 342 737	8	1399	daraus (ohne Bekleidung).		5	x
	4	x	85 542 600	10	14	Technische Textilien		49	x
	26	x	577 201	19	1411	Sonstige Textilwaren, a. n. g.		-	-
	13	x	460 971	42	1412	Bekleidung		11	1 075 085
	508	x	3 186 592	26	1413	Bekleidung aus Leder oder rekonstituiertem	St	19	5 795 500
	55	.	.	.	1414	Leder (einschl. Mänteln) (ohne Bekleidungs-		11	x
	2	.	.	.	1419	zubehör, Schuhe und Kopfbedeckungen)		12	x
	7	.	.	30	1420	Arbeits- und Berufsbekleidung		-	-
	41	.	605 557 331	26	1431	Sonstige Oberbekleidung (ohne Arbeits-	St	4	x
	11	.	124 048 886	17	1439	und Berufsbekleidung).		4	x
	24	x	474 688	18	1499	Wäsche.	St	4	.
	24	x	465 843	.	15	Bekleidung und Bekleidungszubehör, a. n. g.		2	x
ereitungen,	2	.	.	17	1511	Pelzwaren		33	x
n oder zum	61	x	786 590	12	1512	Strumpfwaren.		4	x
inem Inhalt	29	x	453 031	.	1520	Bekleidung a. n. g., aus Gewirken oder Gestricken		16	x
	26	.	.	.	1599	Veredlung von Erzeugnissen dieser Güterab-		13	x
ereitet		.	.	.		teilung (ohne Bekleidung aus textilen Stoffen)			
Güter-		.	.	.		Leder und Lederwaren			
		.	.	.		Leder und Lederfaserstoff; zugerichtete			
		.	.	.		und gefärbte Felle			
		.	.	.		Lederwaren (ohne Lederbekleidung und Schuhe)			
		.	.	.		Schuhe			
		.	.	.		Veredlung von Erzeugnissen dieser Güter-			
		.	.	.		abteilung			

Statistische Berichte Gäste und Übernachtungen im Reiseverkehr Nordrhein-Westfalens

Oktober 2022



Gäste und Übernachtungen im Reiseverkehr Nordrhein-Westfalens

Oktober 2022

Herausgegeben von
Information und Technik Nordrhein-Westfalen, Statistisches Landesamt
Mauerstraße 51, 40476 Düsseldorf • Postfach 10 11 05, 40002 Düsseldorf
Telefon +49211 9449-01 • Telefax +49211 9449-8000
Internet: <http://www.it.nrw>
E-Mail: poststelle@it.nrw.de

Erschienen im Dezember 2022

Alle Statistischen Berichte finden Sie als PDF-Datei zum kostenlosen
Download in unserer Internet-Rubrik Aktuell / Publikationen.
© Information und Technik NRW, Düsseldorf, 2022
Auszugsweise Vervielfältigung und Verbreitung mit Quellenangabe gestattet.

Inhalt

	Seite
Vorbemerkungen	4
Hinweis	5
Grafiken	6
 Tabellenteil	
1. Entwicklung der Ankünfte und Übernachtungen	8
2. Kapazität und Leistung der Beherbergungsstätten im Oktober 2022 nach	
2.1 Verwaltungsbezirken	9
2.2 Gemeindegruppen und Betriebsarten	23
2.3 Reisegebieten und Betriebsarten	27
2.4 Reisegebieten und Herkunftsländern	31
3. Leistung der Beherbergungsstätten von Januar bis Oktober 2022 nach	
3.1 Verwaltungsbezirken	44
3.2 Gemeindegruppen und Betriebsarten	58
3.3 Reisegebieten und Betriebsarten	62
3.4 Reisegebieten und Herkunftsländern	66
4.1 Leistung der Campingplätze nach Herkunftsländern	79
4.2 Leistung der Campingplätze nach Herkunftsländern – kumulierte Ergebnisse	80
 Karte	
Reisegebiete in Nordrhein-Westfalen	81
Übersicht der Reisegebiete / Regionen in Nordrhein-Westfalen	82
 Karte	
Kur- und Erholungsorte in Nordrhein-Westfalen	83
Verzeichnis der Kurorte und Erholungsorte in Nordrhein-Westfalen	84
 Veröffentlichungen	 85

Vorbemerkungen

In der Beherbergungsstatistik des Reiseverkehrs werden monatlich die angekommenen Gäste und Gästeübernachtungen in Beherbergungsbetrieben und auf Campingplätzen erfasst, wobei die Gäste aus dem Ausland nach dem Herkunftsland (ständiger Wohnsitz) untergliedert werden. Bei Beherbergungsbetrieben wird die Zahl der angebotenen Betten und bei Campingplätzen die Zahl der angebotenen Stellplätze erhoben. Einmal jährlich wird bei Betrieben der klassischen Hotellerie zum Stichtag 31. Juli die Zahl der angebotenen Gästezimmer erfasst und in der Juli-Ausgabe dieses Berichts veröffentlicht.

Die Rechtsgrundlage dieser Erhebung ist das „Gesetz zur Neuordnung der Statistik über die Beherbergung im Reiseverkehr (Beherbergungsstatistikgesetz – BeherbStatG) vom 22. Mai 2002“ (BGBl. I S. 1642), zuletzt geändert durch Artikel 11 des Gesetzes vom 28. Juli 2015 (BGBl. I S. 1400). Nach § 3 (I) dieses Gesetzes werden nur Beherbergungsbetriebe in die Erhebung einbezogen, die zehn und mehr Schlafgelegenheiten bzw. bei Campingplätzen zehn und mehr Stellplätze aufweisen.

Darstellung der Ergebnisse

Die vorliegenden Monatsergebnisse enthalten vorläufige Zahlen. In der Regel weichen aber die endgültigen Ergebnisse nur geringfügig davon ab. In den aufsummierten Teiljahresergebnissen im zweiten Teil des Berichtes fließen jeweils nachträgliche Meldungen von Beherbergungsbetrieben ein, so dass diese Ergebnisse im Laufes des Jahres beständiger werden.

Zurzeit gibt es in Nordrhein-Westfalen zwei Gemeinden (von 396), die keine Beherbergungsstätte mit zehn und mehr Betten haben. Sie werden in der Erhebung nicht berücksichtigt.

Die Zahl der prädikatisierten Orte in Nordrhein-Westfalen beträgt zurzeit 72. Darunter befinden sich 10 Mineral-, Moor-, Sole- und Thermalbäder, 4 Heilklimatische Kurorte, 5 Kneippkurorte, 7 Kneippheilbäder, 16 Luftkurorte und 30 Erholungsorte. Eine Übersicht der Lage dieser Orte finden Sie am Ende des Berichtes.

Hinweis

Abweichungen in den Summen ergeben sich aus dem Runden der Einzelwerte

Eventuelle Abweichungen der Monatswerte in Tabelle 1 gegenüber den Monatswerten vorangegangener Statistischer Berichte ergeben sich durch Nachmeldungen.

Zeichenerklärung

(nach DIN 55 301)

0	weniger als die Hälfte von 1 in der letzten besetzten Stelle, jedoch mehr als nichts
–	nichts vorhanden (genau null)
...	Angabe fällt später an
x	Tabellenfach gesperrt, weil Aussage nicht sinnvoll
.	Zahlenwert unbekannt oder geheim zu halten

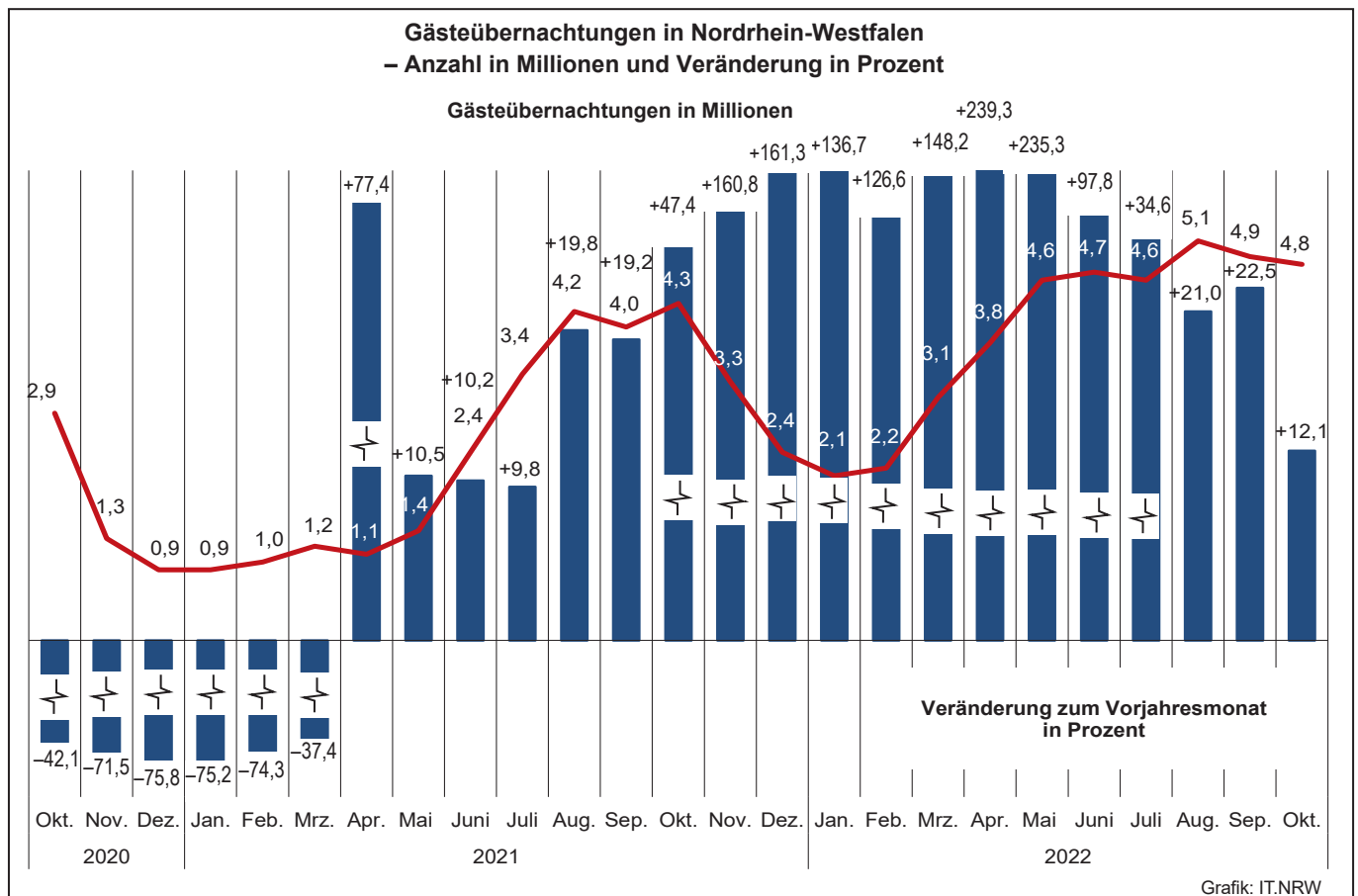
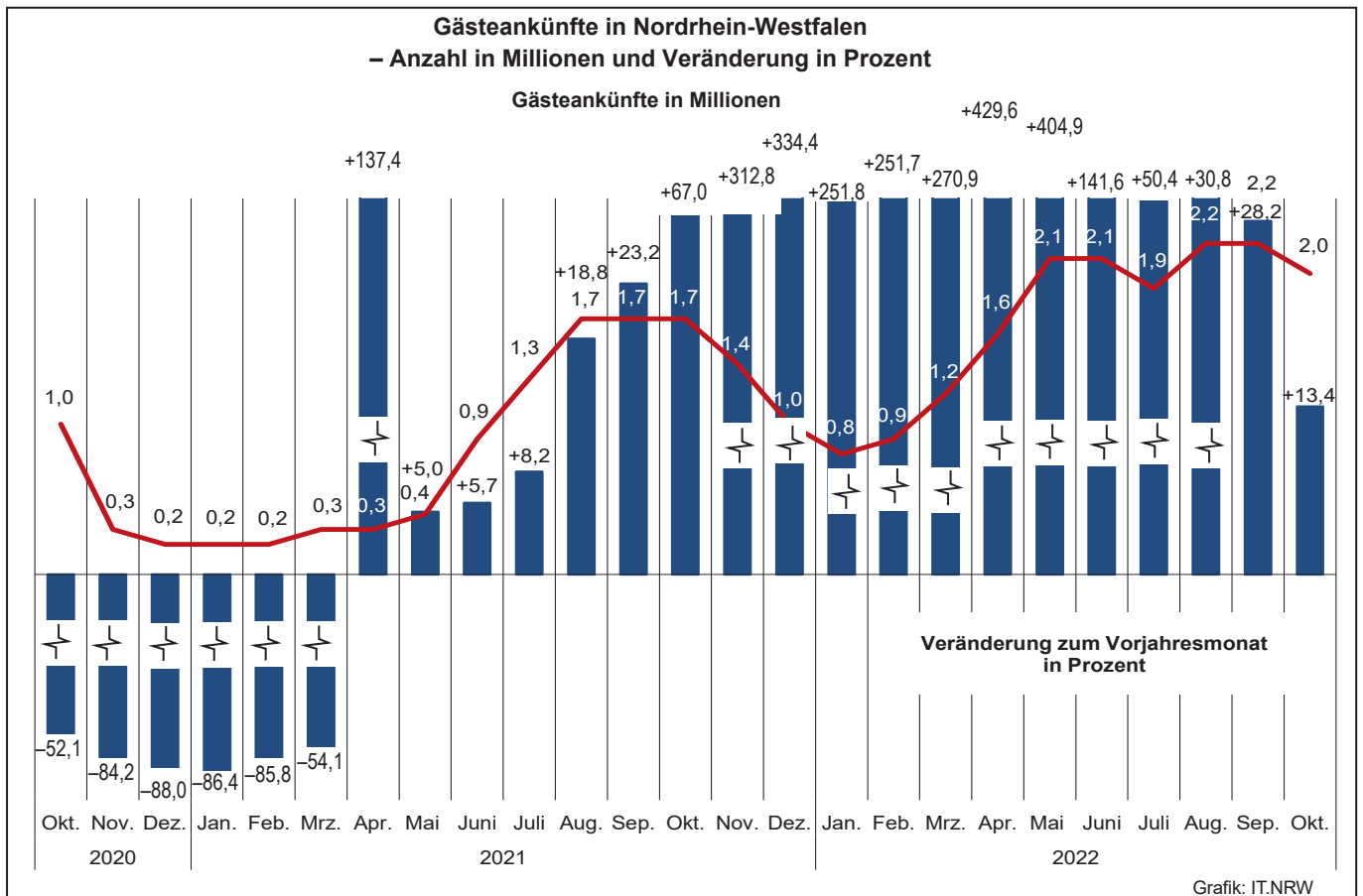

Übernachtungen in NRW je 1 000 Einwohner/-innen nach Reisegebieten
sowie Anteil der deutschen und ausländischen Gäste im Oktober 2022

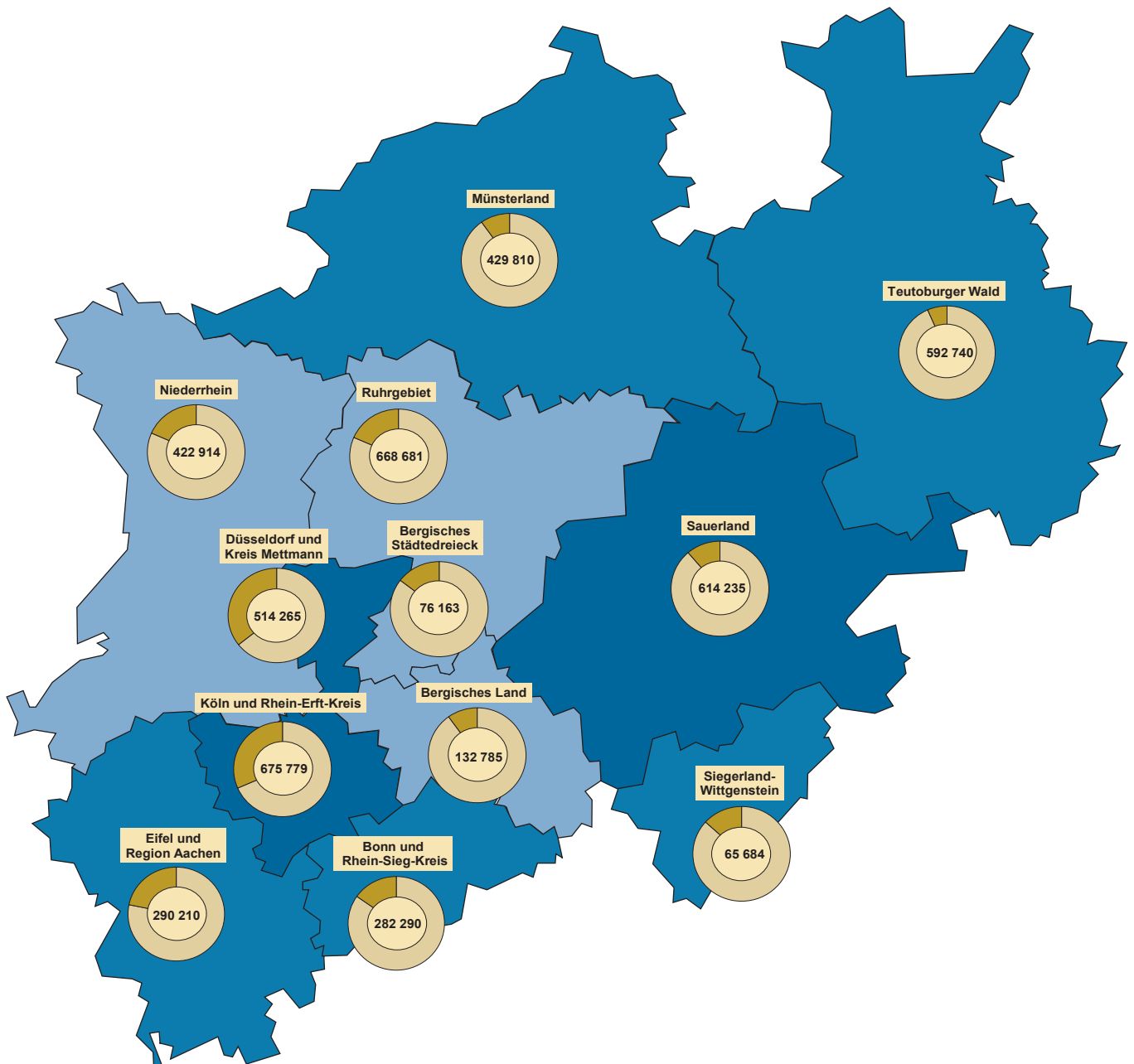

Beherbergungsintensität der
Übernachtungen je 1 000 Einwohner/-innen

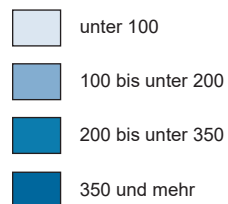

Kreisdiagramme

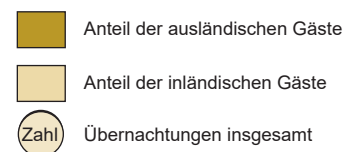

Grafik: IT.NRW

1. Entwicklung der Ankünfte und Übernachtungen

Zeitraum	Ankünfte		Übernachtungen		Ankünfte		Übernachtungen		
	aller Gäste	ausländischer Gäste	aller Gäste	ausländischer Gäste	aller Gäste	ausländischer Gäste	aller Gäste	ausländischer Gäste	
	Anzahl				Veränderungen zum Vorjahresmonat in %				
2020	Januar	1 635 883	366 251	3 620 035	756 955	+0,6	-5,7	-0,1	-6,9
	Februar	1 715 573	381 790	3 825 772	832 684	+2,9	+6,3	+6,4	+9,8
	März	731 605	115 579	1 973 435	258 351	-63,0	-73,0	-53,7	-70,5
	April	125 734	12 043	630 136	50 253	-93,4	-97,1	-85,2	-93,9
	Mai	387 720	27 827	1 245 344	86 992	-82,6	-93,9	-73,4	-90,2
	Juni	814 042	85 308	2 162 091	203 938	-63,5	-81,6	-55,7	-78,8
	Juli	1 181 470	203 613	3 139 781	493 307	-44,7	-58,9	-35,8	-53,4
	August	1 391 546	241 272	3 482 914	589 613	-34,3	-51,8	-29,3	-47,2
	Oktober	1 369 645	179 440	3 327 131	414 584	-39,8	-60,9	-31,6	-55,5
	Oktober	1 045 562	91 579	2 885 312	229 171	-52,1	-82,0	-42,1	-79,1
	November	338 887	34 593	1 265 179	112 121	-84,2	-92,5	-71,5	-87,6
	Dezember	218 868	24 860	931 808	84 424	-88,0	-94,8	-75,8	-90,8
2021	Januar	221 825	25 305	898 773	84 183	-86,4	-93,1	-75,2	-88,9
	Februar	242 821	26 688	983 692	88 205	-85,8	-93,0	-74,3	-89,4
	März	335 675	37 534	1 234 976	115 155	-54,1	-67,5	-37,4	-55,4
	April	298 477	34 668	1 117 746	110 026	+137,4	+187,9	+77,4	+118,9
	Mai	407 234	42 004	1 376 210	122 646	+5,0	+50,9	+10,5	+41,0
	Juni	860 430	83 648	2 381 611	203 789	+5,7	-1,9	+10,2	-0,1
	Juli	1 278 414	174 114	3 447 397	426 048	+8,2	-14,5	+9,8	-13,6
	August	1 653 484	233 820	4 172 512	543 631	+18,8	-3,1	+19,8	-7,8
	Oktober	1 686 874	241 908	3 966 486	534 952	+23,2	+34,8	+19,2	+29,0
	Oktober	1 745 965	283 119	4 252 367	633 304	+67,0	+209,2	+47,4	+176,3
	November	1 399 087	242 201	3 299 184	518 041	+312,8	+600,1	+160,8	+362,0
	Dezember	950 667	211 869	2 434 513	444 549	+334,4	+752,2	+161,3	+426,6
2022	Januar	780 404	139 843	2 127 569	321 168	+251,8	+452,6	+136,7	+281,5
	Februar	854 081	150 104	2 229 157	354 148	+251,7	+462,4	+126,6	+301,5
	März	1 245 225	194 786	3 064 964	436 647	+271,0	+419,0	+148,2	+279,2
	April	1 580 906	278 700	3 792 842	591 335	+429,7	+703,9	+239,3	+437,5
	Mai	2 056 293	362 678	4 613 913	761 471	+404,9	+763,4	+235,3	+520,9
	Juni	2 079 440	361 226	4 709 774	758 587	+141,7	+331,8	+97,8	+272,2
	Juli	1 923 825	401 518	4 638 380	875 515	+50,5	+130,6	+34,5	+105,5
	August	2 162 118	438 684	5 048 158	984 705	+30,8	+87,6	+21,0	+81,1
	Oktober	2 163 281	393 052	4 857 476	842 334	+28,2	+62,5	+22,5	+57,5
	Oktober	1 980 646	400 875	4 765 556	887 365	+13,4	+41,6	+12,1	+40,1
	November
	Dezember

2.1 Kapazität und Leistung der Beherbergungsstätten nach Verwaltungsbezirken

Oktober 2022

Amtliche Schlüsselnummer	Verwaltungsbezirk	Betriebe		Betten			Mittlere Aufenthaltsdauer ³⁾	
		geöffnete	Veränderung ¹⁾	angebotene	Veränderung ¹⁾	mittlere Auslastung ²⁾	aller Gäste	ausländischer Gäste
	Kreisfreie Städte							
111 000	Düsseldorf	210	+4,5	33 092	+16,7	41,4	2,0	2,2
112 000	Duisburg	47	+11,9	4 011	+3,6	44,3	2,0	2,1
113 000	Essen	104	+9,5	11 737	+4,1	45,3	2,0	2,1
114 000	Krefeld	22	+4,8	1 877	+5,9	39,6	2,1	2,4
116 000	Mönchengladbach	29	+16,0	2 689	+27,5	46,1	2,2	2,7
117 000	Mülheim an der Ruhr	24	-7,7	1 341	-8,8	44,5	2,2	3,0
119 000	Oberhausen	31	-3,1	3 788	+17,5	46,2	2,3	2,3
120 000	Remscheid	15	-6,3	845	-4,5	36,2	2,0	2,0
122 000	Solingen	15	-6,3	826	+0,5	35,6	1,8	2,3
124 000	Wuppertal	43	+2,4	4 136	+3,0	44,7	2,6	2,4
154 000	Kreis Kleve	118	-0,8	5 698	+1,4	39,4	2,2	1,9
154 004	Bedburg-Hau	2	-33,3	12	-85,9	.	.	.
154 008	Emmerich am Rhein, Stadt	11	-8,3	282	+1,1	36,3	2,2	2,3
154 012	Geldern, Stadt	12	-	622	+0,2	46,1	3,2	2,0
154 016	Goch, Stadt	11	+10,0	479	+10,4	50,5	2,3	2,6
154 020	Issum	4	+33,3	50	+56,3	13,0	2,3	2,0
154 024	Kalkar, Stadt	8	-	1 160	-	39,9	2,0	1,6
154 028	Kerken	5	+25,0	108	+40,3	19,7	2,3	4,3
154 032	Kevelaer, Stadt	14	-12,5	803	+0,2	28,5	2,2	2,7
154 036	Kleve, Stadt	11	-	603	+1,0	42,8	2,2	2,1
154 040	Kranenburg	4	-	260	-	36,4	2,8	2,0
154 044	Rees, Stadt	9	-	276	+0,4	46,5	1,9	1,7
154 048	Rheurdt	3	-	109	-	33,1	2,0	-
154 052	Straelen, Stadt	8	+14,3	201	-0,5	35,0	1,8	1,7
154 056	Uedem	5	-	187	-1,1	59,2	4,7	1,3
154 060	Wachtendonk	4	-20,0	119	+22,7	.	.	.
154 064	Weeze	7	-	427	+7,0	40,5	1,2	1,1
158 000	Kreis Mettmann	91	+4,6	7 005	+5,5	38,7	2,0	2,2
158 004	Erkrath, Stadt	4	+33,3	152	+44,8	40,3	1,4	1,7
158 008	Haan, Stadt	5	-	426	+1,2	37,2	2,2	3,3
158 012	Heiligenhaus, Stadt	4	-20,0	218	-6,4	.	.	.
158 016	Hilden, Stadt	11	+22,2	1 048	+20,7	31,9	2,6	3,0
158 020	Langenfeld (Rhld.), Stadt	10	-9,1	407	-12,8	37,0	2,0	2,2
158 024	Mettmann, Stadt	8	-	965	+7,0	36,5	1,7	1,9
158 026	Monheim am Rhein, Stadt	8	-	761	+2,6	37,0	2,0	2,2
158 028	Ratingen, Stadt	27	+3,8	2 460	+2,0	45,8	2,0	2,1
158 032	Velbert, Stadt	12	+20,0	505	+16,9	33,8	2,0	2,0
158 036	Wülfrath, Stadt	2	-	63	+6,8	.	.	.
162 000	Rhein-Kreis Neuss	82	-1,2	5 542	-3,6	45,0	2,7	2,6
162 004	Dormagen, Stadt	16	+6,7	711	+4,7	52,2	3,7	3,5
162 008	Grevenbroich, Stadt	12	-	574	-3,2	27,0	2,8	2,8
162 012	Jüchen, Stadt	3	-	77	-	56,8	2,1	1,4
162 016	Kaarst, Stadt	8	+14,3	516	+6,4	33,4	2,2	2,4
162 020	Korschenbroich, Stadt	7	-	331	-0,9	76,6	11,5	4,9
162 022	Meerbusch, Stadt	17	-15,0	739	-18,2	65,6	7,2	9,3
162 024	Neuss, Stadt	15	-	2 532	-3,2	39,3	1,8	1,8
162 028	Rommerskirchen	4	-	62	-	24,9	3,7	8,8
166 000	Kreis Viersen	61	+1,7	2 647	+4,5	43,2	2,5	3,0
166 004	Brüggen	8	-	383	+42,4	28,5	2,3	2,4
166 008	Grefrath	4	+33,3	194	+6,6	36,3	2,9	4,1
166 012	Kempfen, Stadt	7	-	300	+3,4	35,3	3,5	2,6
166 016	Netetal, Stadt	13	-	886	-	48,3	2,2	2,0
166 020	Niederkrüchten	9	-	90	-	45,7	2,6	2,3
166 024	Schwalmtal	2	-	40	-	.	.	.
166 028	Tönisvorst, Stadt	2	-	37	+8,8	.	.	.
166 032	Viersen, Stadt	7	-	188	-1,1	36,9	1,8	1,5
166 036	Willich, Stadt	9	-	529	-4,2	54,5	2,8	4,5
170 000	Kreis Wesel	105	-0,9	4 715	+2,7	45,6	2,3	2,8
170 004	Alpen	4	-	96	-	.	.	.
170 008	Dinslaken, Stadt	7	-22,2	291	-8,5	44,7	2,6	2,8
170 012	Hamminkeln, Stadt	8	-11,1	320	-3,0	69,9	4,3	7,2
170 016	Hünxe	5	+25,0	138	+94,4	28,6	3,2	1,6
170 020	Kamp-Lintfort, Stadt	5	-	362	-	40,6	1,8	1,9

1) Veränderung gegenüber dem Vorjahresmonat in % – 2) mittlere Auslastung = (Übernachtungen / angebotene Bettentage) * 100 – 3) mittlere Aufenthaltsdauer (in Tagen) = Übernachtungen / Ankünfte

Noch: 2.1 Kapazität und Leistung der Beherbergungsstätten nach Verwaltungsbezirken

Oktober 2022

Amtliche Schlüsselnummer	Verwaltungsbezirk	Ankünfte				Übernachtungen			
		aller Gäste	Veränderung ¹⁾	ausländischer Gäste	Veränderung ¹⁾	aller Gäste	Veränderung ¹⁾	ausländischer Gäste	Veränderung ¹⁾
	Kreisfreie Städte								
111 000	Düsseldorf	217 050	+21,8	72 359	+51,3	430 271	+41,0	161 901	+77,3
112 000	Duisburg	27 865	+35,0	5 476	+76,7	55 037	+34,3	11 263	+107,3
113 000	Essen	80 666	+42,0	20 315	+105,4	164 789	+40,7	43 273	+111,3
114 000	Krefeld	10 940	+29,0	2 787	+55,1	23 018	+35,1	6 592	+75,2
116 000	Mönchengladbach	17 570	+27,2	3 399	+82,3	38 462	+35,1	9 106	+167,9
117 000	Mülheim an der Ruhr	8 325	+28,7	1 515	+81,0	18 500	+39,0	4 542	+98,2
119 000	Oberhausen	23 872	+35,1	4 582	+50,1	55 920	+27,0	10 686	+61,0
120 000	Remscheid	4 842	+29,2	731	+69,6	9 483	+29,3	1 444	+53,0
122 000	Solingen	5 151	+28,7	840	+62,8	9 382	+36,1	1 928	+89,0
124 000	Wuppertal	22 402	+17,2	3 215	+35,9	57 298	+13,0	7 759	+56,5
154 000	Kreis Kleve	39 315	+9,8	9 452	+22,5	85 848	+11,5	17 616	+27,7
154 004	Bedburg-Hau
154 008	Emmerich am Rhein, Stadt	2 731	+28,5	629	+65,5	6 141	+57,5	1 472	+71,4
154 012	Geldern, Stadt	3 139	+8,3	322	+34,7	9 889	+0,9	639	+66,0
154 016	Goch, Stadt	4 782	+20,8	953	+48,4	11 129	+17,2	2 505	+44,5
154 020	Issum	331	+0,6	66	+26,9	764	+2,0	132	+15,8
154 024	Kalkar, Stadt	8 560	+12,2	3 138	+12,4	17 343	+10,6	5 162	+10,1
154 028	Kerken	361	+11,1	53	+71,0	823	+56,8	227	+345,1
154 032	Kevelaer, Stadt	4 126	+23,9	653	+49,4	9 036	+26,6	1 742	+64,7
154 036	Kleve, Stadt	3 937	+1,2	837	+16,9	8 782	+10,9	1 741	+20,0
154 040	Kranenburg	1 081	-17,3	219	+68,5	3 039	-6,8	430	+67,3
154 044	Rees, Stadt	2 615	+21,0	293	+50,3	4 978	+14,4	510	+15,9
154 048	Rheurdt	610	+48,4	-	-	1 239	+31,7	-	-
154 052	Straelen, Stadt	1 482	+26,0	174	+34,9	2 620	+6,2	303	-18,3
154 056	Uedem	739	-47,7	11	-56,0	3 488	-12,3	14	-68,9
154 060	Wachtendonk
154 064	Weeze	4 370	+8,6	2 039	+10,8	5 389	+6,8	2 269	+15,2
158 000	Kreis Mettmann	41 787	+35,6	9 666	+62,0	83 994	+30,6	21 351	+56,5
158 004	Erkrath, Stadt	1 392	+81,3	120	+84,6	1 901	+41,4	202	+21,0
158 008	Haan, Stadt	2 195	+17,0	444	+31,0	4 909	+30,0	1 487	+98,8
158 012	Heiligenhaus, Stadt
158 016	Hilden, Stadt	3 969	+19,9	791	+142,6	10 377	+8,9	2 406	+113,3
158 020	Langenfeld (Rhld.), Stadt	2 331	+18,7	531	+68,6	4 669	+21,1	1 184	+76,7
158 024	Mettmann, Stadt	6 388	+17,6	1 813	+28,5	10 911	+4,8	3 373	+7,2
158 026	Monheim am Rhein, Stadt	4 486	+32,1	1 009	+11,4	8 787	+29,1	2 213	+1,1
158 028	Ratingen, Stadt	17 402	+59,4	4 504	+96,0	34 917	+60,9	9 332	+97,5
158 032	Velbert, Stadt	2 684	+16,4	323	+98,2	5 286	+12,1	658	+100,6
158 036	Wülfrath, Stadt
162 000	Rhein-Kreis Neuss	28 277	+4,2	5 166	+52,9	77 265	+8,3	13 557	+68,5
162 004	Dormagen, Stadt	3 119	+28,4	618	+106,7	11 535	+12,8	2 169	+63,8
162 008	Grevenbroich, Stadt	1 736	-31,9	325	+34,3	4 798	-26,0	895	+51,4
162 012	Jüchen, Stadt	636	+19,3	57	+128,0	1 356	+37,8	82	+67,3
162 016	Kaarst, Stadt	2 405	+11,1	371	+34,4	5 350	+64,0	878	+95,5
162 020	Korschenbroich, Stadt	686	+9,9	16	-33,3	7 863	+3,4	78	+105,3
162 022	Meerbusch, Stadt	2 099	-17,6	313	+7,2	15 037	-3,9	2 923	+45,6
162 024	Neuss, Stadt	17 467	+8,2	3 440	+56,0	30 848	+15,8	6 303	+83,1
162 028	Rommerskirchen	129	-10,4	26	+73,3	478	+0,6	229	+57,9
166 000	Kreis Viersen	15 588	+11,8	1 663	+42,7	38 222	+22,5	4 984	+77,1
166 004	Brüggen	1 773	-15,5	222	+119,8	4 121	-0,5	537	+82,7
166 008	Grefrath	780	+63,9	86	+168,8	2 246	+86,1	354	+365,8
166 012	Kempen, Stadt	1 273	+11,5	101	+40,3	4 516	+19,3	258	+6,2
166 016	Nettetal, Stadt	6 084	+27,0	419	+48,6	13 276	+22,0	851	+71,9
166 020	Niederkrüchten	756	+10,5	91	+59,6	1 994	+14,3	208	+76,3
166 024	Schwalmtal
166 028	Tönisvorst, Stadt
166 032	Viersen, Stadt	1 201	-3,2	139	+5,3	2 149	-2,6	211	+9,9
166 036	Willich, Stadt	3 162	+5,2	539	+26,5	8 938	+37,8	2 418	+85,4
170 000	Kreis Wesel	34 018	-2,1	3 799	+18,2	79 803	+8,4	10 554	+51,9
170 004	Alpen
170 008	Dinslaken, Stadt	1 554	-14,7	223	-18,0	4 029	+5,1	618	+40,5
170 012	Hamminkeln, Stadt	2 006	-13,6	109	+23,9	8 677	-11,0	787	+7,1
170 016	Hünxe	540	+107,7	17	x	1 719	+73,1	27	x
170 020	Kamp-Lintfort, Stadt	2 569	-6,2	127	-0,8	4 562	-1,7	238	+7,7

Anmerkungen Seite 9

Noch: 2.1 Kapazität und Leistung der Beherbergungsstätten nach Verwaltungsbezirken

Oktober 2022

Amtliche Schlüsselnummer	Verwaltungsbezirk	Betriebe		Betten			Mittlere Aufenthaltsdauer ³⁾	
		geöffnete	Veränderung ¹⁾	angebotene	Veränderung ¹⁾	mittlere Auslastung ²⁾	aller Gäste	ausländischer Gäste
	Noch: Kreis Wesel							
170 024	Moers, Stadt	15	–	755	+0,4	50,3	2,7	2,6
170 028	Neukirchen-Vluyn, Stadt	2	–33,3	224	+5,7	.	.	.
170 032	Rheinberg, Stadt	5	–	147	–	25,9	2,1	2,4
170 036	Schermbek	10	–	485	–0,8	46,3	2,2	2,7
170 040	Sonsbeck	6	–	202	–	42,1	3,3	2,1
170 044	Voerde (Niederrhein), Stadt	3	–	147	–	42,6	2,0	2,6
170 048	Wesel, Stadt	14	–	800	–0,1	46,8	1,8	2,8
170 052	Xanten, Stadt	21	+10,5	748	+12,5	43,2	1,9	2,5
100 000	Reg.-Bez. Düsseldorf	997	+2,7	89 949	+8,5	42,6	2,1	2,3
	Kreisfreie Städte							
314 000	Bonn	90	–	9 795	+10,7	50,5	2,1	2,2
315 000	Köln	265	+1,9	35 547	+5,4	49,3	1,8	1,9
316 000	Leverkusen	21	+10,5	1 473	+15,7	39,4	2,4	2,7
	Städteregion Aachen	178	–1,1	9 314	+1,3	46,1	2,2	1,9
334 002	Aachen, kreisfreie Stadt	57	–3,4	5 137	–2,2	49,6	2,0	1,8
334 004	Alsdorf, Stadt	5	–	118	–	44,3	2,4	2,9
334 008	Baesweiler, Stadt	5	+25,0	187	+68,5	32,9	2,6	3,5
334 012	Eschweiler, Stadt	12	–	373	+15,8	42,9	2,0	2,0
334 016	Herzogenrath, Stadt	3	–	102	–2,9	40,8	2,3	3,9
334 020	Monschau, Stadt	39	–7,1	1 217	–5,8	45,0	2,4	1,9
334 024	Roetgen	5	–	89	–	43,1	1,8	2,1
334 028	Simmerath	40	–	1 459	+1,2	41,8	2,7	2,6
334 032	Stolberg (Rhd.), Stadt	6	+50,0	279	+142,6	34,8	2,1	2,0
334 036	Würselen, Stadt	6	–	353	–	39,6	2,4	1,9
	Kreis Düren	82	–2,4	4 087	+2,7	44,5	2,6	3,0
358 004	Aldenhoven	1	–50,0	12	–50,0	–	–	–
358 008	Düren, Stadt	13	–7,1	824	–1,4	47,0	1,8	1,8
358 012	Heimbach, Stadt	20	–4,8	1 468	–2,6	54,6	3,4	3,8
358 016	Hürtgenwald	7	+16,7	284	+45,6	30,0	2,4	2,1
358 020	Inden	1	–	15	–	.	.	.
358 024	Jülich, Stadt	8	–11,1	523	+17,5	35,1	2,1	2,2
358 028	Kreuzau	4	–	136	+5,4	43,0	2,5	2,2
358 032	Langerwehe	2	–	22	–	.	.	.
358 036	Linnich, Stadt	2	–33,3	30	–49,2	.	.	.
358 040	Merzenich	1	–	22	–	.	.	.
358 044	Nideggen, Stadt	18	+12,5	607	+4,7	38,5	2,7	2,3
358 048	Niederzier	4	–	117	–	19,0	1,5	2,0
358 052	Nörvenich	1	–	27	–	.	.	.
358 056	Titz	–	–	–	–	–	–	–
358 060	Vettweiß	–	–	–	–	–	–	–
	Rhein-Erft-Kreis	100	–	7 527	–0,3	53,0	2,9	2,2
362 004	Bedburg, Stadt	6	–	349	–3,3	34,5	3,3	8,7
362 008	Bergheim, Stadt	11	–8,3	404	–7,8	52,0	3,9	7,6
362 012	Brühl, Stadt	18	–	2 824	–1,2	56,5	2,4	1,4
362 016	Elsdorf, Stadt	4	–	92	+1,1	37,0	6,1	14,4
362 020	Erfstadt, Stadt	7	–	138	–2,1	26,9	2,5	–
362 024	Frechen, Stadt	10	+11,1	690	+3,0	37,7	1,8	1,9
362 028	Hürth, Stadt	15	+7,1	1 545	+3,4	78,4	4,9	4,0
362 032	Kerpen, Stadt	15	–6,3	853	–1,3	35,5	2,5	1,8
362 036	Pulheim, Stadt	9	+12,5	338	+3,7	29,8	1,9	1,9
362 040	Wesseling, Stadt	5	–16,7	294	–3,3	42,0	2,6	1,8
	Kreis Euskirchen	124	+1,6	6 186	+9,3	42,0	3,4	3,2
366 004	Bad Münstereifel, Stadt	14	+27,3	1 084	+27,2	60,4	9,7	1,9
366 008	Blankenheim	19	+5,6	629	–0,6	34,8	3,2	2,3
366 012	Dahlem	12	–	1 314	+7,0	38,5	5,3	6,6
366 016	Euskirchen, Stadt	11	–15,4	557	–4,5	39,3	1,8	1,6
366 020	Hellenthal	20	–	488	+0,4	37,1	2,5	2,1
366 024	Kall	11	–8,3	488	–3,6	40,5	2,2	1,8
366 028	Mechernich, Stadt	9	+12,5	212	+5,5	.	.	.
366 032	Nettersheim	6	–	250	+1,6	25,8	1,7	1,0
366 036	Schleiden, Stadt	16	–	1 003	+26,6	41,3	2,9	2,8
366 040	Weilerswist	2	–	40	–	.	.	.
366 044	Zülpich, Stadt	4	–	121	+27,4	66,7	4,2	2,3

Anmerkungen Seite 9

Noch: 2.1 Kapazität und Leistung der Beherbergungsstätten nach Verwaltungsbezirken

Oktober 2022

Amtliche Schlüsselnummer	Verwaltungsbezirk	Ankünfte				Übernachtungen			
		aller Gäste	Veränderung ¹⁾	ausländischer Gäste	Veränderung ¹⁾	aller Gäste	Veränderung ¹⁾	ausländischer Gäste	Veränderung ¹⁾
	Noch: Kreis Wesel								
170 024	Moers, Stadt	4 570	-11,9	930	+6,9	12 358	+40,5	2 462	+60,3
170 028	Neukirchen-Vluyn, Stadt
170 032	Rheinberg, Stadt	561	-1,2	129	-	1 178	+5,7	305	+7,4
170 036	Schermbeck	3 131	-4,9	159	+20,5	6 974	+2,3	430	+22,5
170 040	Sonsbeck	2 311	-3,1	201	+70,3	7 648	-6,6	415	+65,3
170 044	Voerde (Niederrhein), Stadt	947	+16,1	71	+57,8	1 941	+15,9	188	+144,2
170 048	Wesel, Stadt	7 296	-4,8	1 111	+25,8	13 401	+2,5	3 138	+57,7
170 052	Xanten, Stadt	6 852	+12,9	402	-5,0	13 267	+15,2	992	+36,3
100 000	Reg.-Bez. Düsseldorf	577 668	+22,5	144 965	+55,7	1227 292	+29,4	326 556	+76,1
	Kreisfreie Städte								
314 000	Bonn	74 724	+15,5	13 200	+32,9	154 026	+11,8	28 927	+30,6
315 000	Köln	307 831	+17,6	98 076	+42,4	550 062	+12,7	186 686	+29,2
316 000	Leverkusen	7 529	+28,2	1 687	+106,5	18 008	+32,6	4 510	+118,4
334 000	Städteregion Aachen	63 891	+6,7	18 530	+29,7	139 556	+1,3	35 300	+26,3
334 002	Aachen, kreisfreie Stadt	40 197	+1,9	13 057	+25,6	82 018	-1,9	23 410	+24,8
334 004	Alsdorf, Stadt	682	+9,1	74	+57,4	1 621	+7,5	218	+91,2
334 008	Baesweiler, Stadt	731	+67,7	114	+96,6	1 905	+99,1	402	+232,2
334 012	Eschweiler, Stadt	2 543	+58,0	560	+128,6	4 960	+2,3	1 113	+24,9
334 016	Herzogenrath, Stadt	559	+7,1	16	+100,0	1 290	+8,5	63	-24,1
334 020	Monschau, Stadt	7 437	+6,9	2 147	+48,9	18 085	+2,0	3 991	+32,7
334 024	Roetgen	799	-11,8	195	+48,9	1 433	-5,8	402	+90,5
334 028	Simmerath	7 703	+21,2	1 721	+23,5	20 886	+3,4	4 438	+22,0
334 032	Stolberg (Rhld.), Stadt	1 443	+170,2	205	+84,7	3 013	+102,5	407	+80,9
334 036	Würselen, Stadt	1 797	-27,2	441	-4,1	4 345	-6,9	856	-5,2
358 000	Kreis Düren	23 714	+16,1	5 492	+26,7	61 056	+5,0	16 598	+6,1
358 004	Aldenhoven	-	-100,0	-	-	-	-100,0	-	-
358 008	Düren, Stadt	6 619	+32,7	1 058	+19,8	12 209	+7,3	1 954	+17,1
358 012	Heimbach, Stadt	7 657	+18,5	3 049	+23,7	26 067	+2,2	11 464	+0,5
358 016	Hürtgenwald	1 121	+5,7	263	+25,8	2 644	-6,1	562	+15,2
358 020	Inden
358 024	Jülich, Stadt	3 031	-3,9	422	+34,8	6 380	-11,8	925	-12,2
358 028	Kreuzau	712	+32,1	140	+438,5	1 814	+69,4	314	+348,6
358 032	Langerwehe
358 036	Linnich, Stadt
358 040	Merzenich
358 044	Nideggen, Stadt	3 668	+10,8	513	+32,6	9 976	+20,5	1 184	+42,7
358 048	Niederzier	459	+6,5	27	-6,9	688	-7,4	55	-30,4
358 052	Nörvenich
358 056	Titz	-	-	-	-	-	-	-	-
358 060	Vettweiß	-	-	-	-	-	-	-	-
362 000	Rhein-Erft-Kreis	43 576	+6,5	12 221	+35,7	125 717	+18,2	26 383	+20,8
362 004	Bedburg, Stadt	1 124	-27,8	210	+40,9	3 728	+4,6	1 820	+72,8
362 008	Bergheim, Stadt	1 674	+6,1	295	-4,8	6 513	-3,4	2 234	-22,3
362 012	Brühl, Stadt	20 927	-0,1	7 855	+63,7	50 942	+27,7	11 094	+68,4
362 016	Elsdorf, Stadt	172	+15,4	12	+100,0	1 054	+102,3	173	+127,6
362 020	Erfstadt, Stadt	621	+48,2	-	-100,0	1 564	+26,3	-	-100,0
362 024	Frechen, Stadt	4 411	-8,4	892	-14,6	8 065	-9,8	1 665	-11,2
362 028	Hürth, Stadt	7 710	+31,0	1 854	+38,9	37 526	+16,4	7 366	+8,2
362 032	Kerpen, Stadt	3 761	+9,6	607	-27,9	9 375	+7,0	1 101	-30,0
362 036	Pulheim, Stadt	1 688	+36,3	355	+98,3	3 123	+33,5	671	+71,2
362 040	Wesseling, Stadt	1 488	+67,0	141	-57,5	3 827	+78,6	259	-53,7
366 000	Kreis Euskirchen	26 128	+22,7	3 542	+15,1	89 598	+13,6	11 422	+10,5
366 004	Bad Münstereifel, Stadt	2 085	+139,1	122	+171,1	20 302	+18,4	227	+138,9
366 008	Blankenheim	4 075	+48,5	254	+115,3	12 897	+37,2	596	+131,9
366 012	Dahlem	2 988	-31,4	854	-34,6	15 767	-7,6	5 600	-13,3
366 016	Euskirchen, Stadt	3 817	-4,2	946	+57,4	6 793	-7,8	1 526	+51,2
366 020	Hellenthal	2 429	+12,8	232	-12,8	6 106	+1,0	490	-24,8
366 024	Kall	2 797	+38,1	132	+10,0	6 159	+6,1	237	-7,8
366 028	Mechernich, Stadt
366 032	Nettersheim	1 383	+69,9	1	x	2 390	+38,6	1	x
366 036	Schleiden, Stadt	4 852	+72,1	735	+81,0	14 094	+50,2	2 065	+89,8
366 040	Weilerswist
366 044	Zülpich, Stadt	762	+10,8	4	-50,0	3 177	+4,1	9	-25,0

Anmerkungen Seite 9

Noch: 2.1 Kapazität und Leistung der Beherbergungsstätten nach Verwaltungsbezirken

Oktober 2022

Amtliche Schlüsselnummer	Verwaltungsbezirk	Betriebe		Betten			Mittlere Aufenthaltsdauer ³⁾	
		geöffnete	Veränderung ¹⁾	angebotene	Veränderung ¹⁾	mittlere Auslastung ²⁾	aller Gäste	ausländischer Gäste
370 000	Kreis Heinsberg	53	+10,4	1 600	+11,5	40,5	2,5	2,4
370 004	Erkelenz, Stadt	6	–	217	–	43,9	2,1	2,4
370 008	Gangelt	2	–	29	–	.	.	.
370 012	Geilenkirchen, Stadt	4	+33,3	165	+15,4	.	.	.
370 016	Heinsberg, Stadt	9	+28,6	218	+46,3	43,6	1,7	1,7
370 020	Hückelhoven, Stadt	5	+66,7	118	+76,1	41,6	2,2	2,0
370 024	Selkant	1	–	–	–	.	.	.
370 028	Übach-Palenberg, Stadt	3	–	207	+9,5	38,8	3,5	2,6
370 032	Waldfeucht	2	–	30	–	.	.	.
370 036	Wassenberg, Stadt	10	–	162	+1,3	30,4	2,4	2,1
370 040	Wegberg, Stadt	11	–	454	+0,7	46,9	3,5	3,8
374 000	Oberbergischer Kreis	97	–1,0	5 416	+0,3	39,7	3,1	2,3
374 004	Bergneustadt, Stadt	9	–	472	–2,5	32,5	2,7	1,6
374 008	Engelskirchen	6	–	413	–1,7	52,1	6,0	1,8
374 012	Gummersbach, Stadt	12	–7,7	655	–8,5	41,4	2,4	2,5
374 016	Hückeswagen, Stadt	5	–	123	–	25,6	2,7	1,8
374 020	Lindlar	14	–	473	+10,0	32,6	3,0	8,3
374 024	Marienheide	2	–	147	–	.	.	.
374 028	Morsbach	3	–	51	–	.	.	.
374 032	Nümbrecht	7	+16,7	849	+24,3	46,3	4,8	4,4
374 036	Radevormwald, Stadt	9	–	626	–1,4	34,1	3,2	1,0
374 040	Reichshof	5	–	284	–11,3	.	.	.
374 044	Waldbrohl, Stadt	7	–	560	+0,9	34,1	1,8	1,3
374 048	Wiehl, Stadt	7	–	383	–4,5	38,5	2,2	2,1
374 052	Wipperfürth, Stadt	11	–8,3	380	–12,8	35,5	2,4	1,8
378 000	Rhein.-Berg. Kreis	61	–1,6	3 315	–2,1	43,9	2,6	2,0
378 004	Bergisch Gladbach, Stadt	18	–	1 158	–1,3	45,5	2,2	1,9
378 008	Burscheid, Stadt	3	–	133	+13,7	37,2	1,6	2,0
378 012	Kürten	7	+40,0	204	+61,9	32,5	3,3	1,5
378 016	Leichlingen (Rhld.), Stadt	7	–12,5	494	–5,4	56,8	11,1	3,0
378 020	Odenthal	6	+20,0	421	+26,4	26,4	1,8	2,1
378 024	Overath, Stadt	7	–12,5	283	–2,7	46,4	3,3	3,5
378 028	Rösrath, Stadt	4	–20,0	246	–14,3	46,8	1,7	1,9
378 032	Wermelskirchen, Stadt	9	–10,0	376	–29,9	46,5	2,1	1,8
382 000	Rhein-Sieg-Kreis	128	–5,9	8 817	–0,5	46,4	2,4	2,3
382 004	Alfter	5	–	167	–1,2	41,6	2,9	4,6
382 008	Bad Honnef, Stadt	11	–8,3	1 068	–0,7	47,3	2,3	3,1
382 012	Bornheim, Stadt	13	–7,1	517	–9,3	43,0	2,9	3,2
382 016	Eitorf	4	–	295	+0,3	33,5	1,9	1,8
382 020	Hennef (Sieg), Stadt	12	–	1 059	+2,3	56,4	4,1	1,8
382 024	Königswinter, Stadt	18	–	1 767	+6,5	45,7	2,3	2,1
382 028	Lohmar, Stadt	8	–11,1	185	–4,1	27,2	1,5	1,8
382 032	Meckenheim, Stadt	4	–	214	+4,9	53,3	1,9	1,9
382 036	Much	3	–	338	–0,6	44,3	2,1	2,1
382 040	Neunkirchen-Seelscheid	2	–	75	–7,4	.	.	.
382 044	Niederkassel, Stadt	5	–	213	–0,9	49,7	1,6	1,8
382 048	Rheinbach, Stadt	4	–33,3	329	–10,1	66,7	4,0	1,6
382 052	Ruppichterath	1	–	25	–	.	.	.
382 056	Sankt Augustin, Stadt	3	–25,0	146	+3,5	55,9	2,0	2,2
382 060	Siegburg, Stadt	13	–	826	–1,5	44,0	2,2	3,3
382 064	Swisttal	4	+33,3	278	+1,8	34,8	3,0	1,4
382 068	Troisdorf, Stadt	9	–	914	+14,3	46,6	2,0	2,0
382 072	Wachtberg	3	–25,0	116	–52,1	36,4	2,2	2,7
382 076	Windeck	6	–25,0	285	–15,2	30,8	2,2	–
300 000	Reg.-Bez. Köln	1 199	–	93 077	+4,2	47,4	2,2	2,0
	Kreisfreie Städte							
512 000	Bottrop	11	–	619	+8,4	40,9	2,6	2,7
513 000	Gelsenkirchen	22	+4,8	2 154	+1,5	45,5	2,3	2,1
515 000	Münster	82	–	9 566	+5,1	56,1	2,9	2,0

Anmerkungen Seite 9

Noch: 2.1 Kapazität und Leistung der Beherbergungsstätten nach Verwaltungsbezirken

Oktober 2022

Amtliche Schlüsselnummer	Verwaltungsbezirk	Ankünfte				Übernachtungen			
		aller Gäste	Veränderung ¹⁾	ausländischer Gäste	Veränderung ¹⁾	aller Gäste	Veränderung ¹⁾	ausländischer Gäste	Veränderung ¹⁾
370 000	Kreis Heinsberg	10 059	+14,0	1 717	+35,3	25 259	+23,0	4 197	+72,8
370 004	Erkelenz, Stadt	1 395	+2,7	228	+42,5	2 952	+13,0	549	+46,8
370 008	Gangelt
370 012	Geilenkirchen, Stadt
370 016	Heinsberg, Stadt	2 288	+5,1	578	+10,5	3 880	+28,0	1 000	+47,7
370 020	Hückelhoven, Stadt	1 009	+67,3	130	+160,0	2 206	+87,3	255	+269,6
370 024	Selfkant
370 028	Übach-Palenberg, Stadt	715	+20,8	123	+20,6	2 492	+26,9	316	+41,1
370 032	Waldfeucht
370 036	Wassenberg, Stadt	1 639	+26,4	192	+15,0	3 863	+53,5	399	+60,2
370 040	Wegberg, Stadt	1 975	+1,1	145	+262,5	6 972	-3,4	547	+176,3
374 000	Oberbergischer Kreis	22 424	+6,8	1 660	+30,4	69 511	+1,4	3 853	+21,1
374 004	Bergneustadt, Stadt	1 784	-11,8	52	-1,9	4 757	-18,2	83	-56,1
374 008	Engelskirchen	1 119	-8,9	40	-32,2	6 676	-17,9	73	-59,9
374 012	Gummersbach, Stadt	3 551	-4,6	678	+57,3	8 350	+4,7	1 697	+65,4
374 016	Hückeswagen, Stadt	449	-15,0	26	+116,7	1 219	-10,2	46	+15,0
374 020	Lindlar	2 405	+26,7	58	-12,1	7 271	+32,9	481	+85,0
374 024	Marienheide
374 028	Morsbach
374 032	Nümbrecht	2 547	+6,6	28	+27,3	12 179	+18,3	123	+70,8
374 036	Radevormwald, Stadt	2 064	+25,3	14	+55,6	6 621	+17,8	14	+16,7
374 040	Reichshof
374 044	Waldröhl, Stadt	3 210	+33,3	18	-30,8	5 928	+3,5	24	-41,5
374 048	Wiehl, Stadt	2 148	+5,2	90	-56,3	4 693	-7,3	187	-47,5
374 052	Wipperfürth, Stadt	1 737	-11,4	278	+51,1	4 179	-4,5	489	+0,4
378 000	Rhein.-Berg. Kreis	17 703	+11,9	2 368	-1,7	45 266	+4,5	4 837	-7,5
378 004	Bergisch Gladbach, Stadt	7 594	+7,3	1 207	-23,4	16 400	+1,8	2 245	-24,8
378 008	Burscheid, Stadt	945	+66,4	161	x	1 535	+71,9	327	x
378 012	Kürten	614	-15,4	48	x	2 055	+25,5	74	+221,7
378 016	Leichlingen (Rhld.), Stadt	786	-16,6	110	-15,4	8 762	+0,1	329	-29,7
378 020	Odenthal	1 935	+116,7	154	+75,0	3 448	+118,5	328	+72,6
378 024	Overath, Stadt	1 227	-0,7	171	-22,6	4 070	+9,0	590	-6,2
378 028	Rösrath, Stadt	2 042	+2,7	227	-0,4	3 572	-11,6	436	-15,8
378 032	Wermelskirchen, Stadt	2 560	+6,9	290	+104,2	5 424	-17,3	508	+38,0
382 000	Rhein-Sieg-Kreis	52 679	+5,6	6 064	+35,7	128 264	+13,4	14 129	+31,5
382 004	Alfter	753	+8,8	42	-6,7	2 152	+11,9	192	-43,5
382 008	Bad Honnef, Stadt	7 312	+31,3	676	+115,3	16 543	+23,0	2 068	+159,8
382 012	Bornheim, Stadt	2 344	+4,6	484	+44,5	6 885	+22,2	1 532	+62,8
382 016	Eitorf	1 888	-10,9	80	-35,5	3 539	+1,6	140	-33,3
382 020	Hennef (Sieg), Stadt	4 520	+16,5	284	+51,1	18 519	+34,1	500	+37,7
382 024	Königswinter, Stadt	10 832	-14,2	1 242	+0,2	25 006	+6,5	2 594	+17,6
382 028	Lohmar, Stadt	1 061	-7,5	129	+7,5	1 643	-17,0	227	-28,2
382 032	Meckenheim, Stadt	1 820	+21,7	242	+132,7	3 534	-4,8	470	+135,0
382 036	Much	2 172	+4,5	199	-34,8	4 644	+1,1	427	-41,1
382 040	Neunkirchen-Seelscheid
382 044	Niederkassel, Stadt	1 989	+28,7	400	+8,7	3 279	+20,2	710	-22,9
382 048	Rheinbach, Stadt	1 714	-12,4	158	-5,4	6 805	+54,9	253	-16,2
382 052	Ruppichteroth
382 056	Sankt Augustin, Stadt	1 275	+13,8	162	+11,7	2 531	+1,9	364	-14,6
382 060	Siegburg, Stadt	5 018	+16,7	588	+31,3	11 266	+7,3	1 943	+16,8
382 064	Swisttal	1 012	+151,1	127	x	2 997	+11,1	184	x
382 068	Troisdorf, Stadt	6 544	+18,7	1 181	+137,1	13 209	+27,4	2 380	+99,2
382 072	Wachtberg	590	-46,6	44	+18,9	1 309	-51,4	118	+35,6
382 076	Windeck	1 248	-17,7	-	-100,0	2 733	-25,5	-	-100,0
300 000	Reg.-Bez. Köln	650 258	+14,0	164 557	+37,4	1406 323	+11,1	336 842	+26,6
512 000	Kreisfreie Städte								
512 000	Bottrop	3 071	+20,2	382	+34,0	7 839	+25,3	1 035	+72,8
513 000	Gelsenkirchen	13 345	+41,9	1 712	+75,2	30 936	+21,5	3 559	+51,6
515 000	Münster	60 038	+1,3	7 798	+32,6	172 196	+29,0	15 333	+45,8

Anmerkungen Seite 9

Noch: 2.1 Kapazität und Leistung der Beherbergungsstätten nach Verwaltungsbezirken

Oktober 2022

Amtliche Schlüsselnummer	Verwaltungsbezirk	Betriebe		Betten			Mittlere Aufenthaltsdauer ³⁾	
		geöffnete	Veränderung ¹⁾	angebotene	Veränderung ¹⁾	mittlere Auslastung ²⁾	aller Gäste	ausländischer Gäste
554 000	Kreis Borken	128	-0,8	5 172	+2,1	33,9	2,2	2,1
554 004	Ahaus, Stadt	13	-	542	+8,0	31,4	2,2	2,5
554 008	Bocholt, Stadt	19	+11,8	710	+16,8	35,0	2,1	2,2
554 012	Borken, Stadt	12	-20,0	476	-25,4	38,0	2,7	2,9
554 016	Gescher, Stadt	4	-	130	-	46,9	1,5	1,7
554 020	Gronau (Westf.), Stadt	19	+5,6	770	+6,1	43,3	2,9	3,1
554 024	Heek	4	-	235	-	23,3	2,0	1,4
554 028	Heiden	3	-	119	+36,8	27,6	3,0	2,2
554 032	Isselburg, Stadt	6	+20,0	164	+17,1	29,9	2,1	2,0
554 036	Legden	5	-16,7	616	+2,0	22,0	1,6	1,2
554 040	Raesfeld	5	-	130	+1,6	.	.	.
554 044	Reken	12	-	344	-0,6	33,4	2,0	1,9
554 048	Rhede, Stadt	5	-	82	-	29,9	2,0	2,1
554 052	Schöppingen	7	-	212	-0,5	31,9	2,3	2,9
554 056	Stadtlohn, Stadt	1	-50,0	18	-41,9	.	.	.
554 060	Südlohn	3	-	167	-	46,7	1,8	1,4
554 064	Velen, Stadt	6	-	293	-	34,9	2,5	1,8
554 068	Vreden, Stadt	4	-	164	+20,6	44,5	2,1	1,8
558 000	Kreis Coesfeld	80	-	4 132	+3,9	53,9	3,8	2,5
558 004	Ascheberg	5	-	317	+1,0	34,2	1,6	1,4
558 008	Billerbeck, Stadt	7	-	433	-	33,1	2,2	2,1
558 012	Coesfeld, Stadt	8	+33,3	288	+0,7	50,0	2,2	2,1
558 016	Dülmen, Stadt	14	-6,7	455	+5,1	40,8	2,5	3,6
558 020	Havixbeck	6	-	148	-1,3	45,6	4,7	1,5
558 024	Lüdinghausen, Stadt	7	-	210	+10,5	45,1	2,4	2,5
558 028	Nordkirchen	5	-16,7	1 273	+12,3	.	.	.
558 032	Nottuln	9	-	453	-	41,3	2,4	2,0
558 036	Olfen, Stadt	6	+20,0	108	+1,9	34,8	2,9	2,0
558 040	Rosendahl	3	-	79	-	.	.	.
558 044	Senden	10	-9,1	368	-8,0	39,8	1,9	2,6
562 000	Kreis Recklinghausen	90	+1,1	4 724	+7,6	44,4	2,0	2,0
562 004	Castrop-Rauxel, Stadt	5	-16,7	353	-8,8	43,2	2,1	1,6
562 008	Datteln, Stadt	10	-9,1	356	-0,8	58,2	2,5	5,2
562 012	Dorsten, Stadt	21	-	511	-4,1	41,1	2,5	5,1
562 014	Gladbeck, Stadt	5	+25,0	473	+19,4	.	.	.
562 016	Haltern am See, Stadt	18	-	965	-0,2	44,2	2,2	1,7
562 020	Herten, Stadt	4	-	225	-	46,3	1,6	1,3
562 024	Marl, Stadt	9	+12,5	459	+13,9	42,0	1,7	1,6
562 028	Oer-Erkenschwick, Stadt	5	-	460	-	32,1	2,6	3,4
562 032	Recklinghausen, Stadt	10	+11,1	837	+44,3	45,4	1,7	1,6
562 036	Waltrop, Stadt	3	-	85	+3,7	.	.	.
566 000	Kreis Steinfurt	168	-2,9	5 191	+0,5	41,8	2,7	2,9
566 004	Altenberge	5	-	197	+2,6	36,9	2,5	17,3
566 008	Emsdetten, Stadt	10	-9,1	368	-4,2	31,1	2,1	3,2
566 012	Greven, Stadt	12	-7,7	324	-1,2	34,0	3,0	1,7
566 016	Hörstel, Stadt	17	-	382	-0,8	40,6	2,4	3,5
566 020	Hopsten	2	-	55	+77,4	.	.	.
566 024	Horstmar, Stadt	4	+33,3	76	+18,8	41,3	4,2	12,8
566 028	Ibbenbüren, Stadt	14	-	449	+3,0	37,4	2,0	2,4
566 032	Ladbergen	7	-12,5	123	-24,1	42,3	1,7	1,5
566 036	Laer	2	-	56	-	.	.	.
566 040	Lengerich, Stadt	8	-	183	+1,7	32,2	2,4	2,8
566 044	Lienen	4	-20,0	63	-30,0	47,9	3,3	4,9
566 048	Lotte	1	-50,0	14	-	.	.	.
566 052	Metelen	1	-	55	-	.	.	.
566 056	Mettingen	7	-12,5	225	-7,8	45,7	5,9	3,1
566 060	Neuenkirchen	2	-	72	-5,3	.	.	.
566 064	Nordwalde	3	-	162	-	29,7	2,6	1,2
566 068	Ochtrup, Stadt	4	-	87	-	29,3	1,7	1,6
566 072	Recke	5	-16,7	124	-13,3	40,5	3,4	5,7
566 076	Rheine, Stadt	21	+5,0	804	+7,9	47,6	2,4	2,2
566 080	Saerbeck	5	-	208	+0,5	26,9	2,5	6,6
566 084	Steinfurt, Stadt	8	-11,1	191	-9,5	41,2	2,1	1,7
566 088	Tecklenburg, Stadt	18	+5,9	791	+7,6	56,7	3,7	4,3
566 092	Westerkappeln	3	-	54	+3,8	56,5	3,1	1,4
566 096	Wettringen	5	-	128	-	42,7	2,9	6,8

Anmerkungen Seite 9

Noch: 2.1 Kapazität und Leistung der Beherbergungsstätten nach Verwaltungsbezirken

Oktober 2022

Amtliche Schlüsselnummer	Verwaltungsbezirk	Ankünfte				Übernachtungen			
		aller Gäste	Veränderung ¹⁾	ausländischer Gäste	Veränderung ¹⁾	aller Gäste	Veränderung ¹⁾	ausländischer Gäste	Veränderung ¹⁾
554 000	Kreis Borken	26 549	+0,8	4 196	+16,9	57 799	-3,6	8 776	+5,5
554 004	Ahaus, Stadt	2 558	+17,4	347	+35,5	5 509	+3,0	873	+23,7
554 008	Bocholt, Stadt	4 523	+31,2	612	+41,3	9 393	+28,9	1 367	+45,0
554 012	Borken, Stadt	2 137	-20,4	171	+17,1	5 755	-19,6	503	-3,1
554 016	Gescher, Stadt	1 252	+18,3	64	+33,3	1 940	+20,1	110	+74,6
554 020	Gronau (Westf.), Stadt	3 674	-12,0	728	+7,9	10 553	-3,6	2 260	+14,3
554 024	Heek	861	+24,2	40	+14,3	1 697	+13,6	56	-11,1
554 028	Heiden	340	-15,0	5	-50,0	1 018	-2,6	11	-52,2
554 032	Isselburg, Stadt	712	-15,0	131	+0,8	1 488	-6,0	267	+39,1
554 036	Legden	2 670	-14,3	726	-8,4	4 207	-28,3	842	-6,3
554 040	Raesfeld
554 044	Reken	1 923	-2,9	75	-40,0	3 771	-15,8	139	-76,1
554 048	Rhede, Stadt	574	-9,7	66	-	1 170	-6,4	136	-26,9
554 052	Schöppingen	982	-3,7	94	+104,3	2 260	-24,3	269	+35,9
554 056	Stadtlohn, Stadt
554 060	Südlohn	1 311	+12,2	185	+20,9	2 418	+11,6	263	-5,7
554 064	Velen, Stadt	1 511	+13,5	798	+38,8	3 782	-1,6	1 405	-4,2
554 068	Vreden, Stadt	872	-4,5	146	+100,0	1 823	+1,7	260	+63,5
558 000	Kreis Coesfeld	19 298	+0,5	986	-0,1	73 360	+56,0	2 451	+6,3
558 004	Ascheberg	2 066	+0,5	105	-40,7	3 310	-3,5	147	-24,6
558 008	Billerbeck, Stadt	2 068	-19,2	74	-17,8	4 550	-15,9	155	-
558 012	Coesfeld, Stadt	2 243	-8,1	144	+51,6	4 823	+16,8	306	+93,7
558 016	Dülmen, Stadt	2 678	-2,2	226	+29,1	6 584	+1,7	804	+15,7
558 020	Havixbeck	445	-8,8	12	+140,0	2 093	-0,8	18	+260,0
558 024	Lüdinghausen, Stadt	2 169	+24,2	91	-	5 238	+54,9	226	+3,7
558 028	Nordkirchen
558 032	Nottuln	2 389	+21,3	66	+22,2	5 793	+7,1	130	+13,0
558 036	Olfen, Stadt	370	-11,9	9	+80,0	1 061	-8,1	18	+260,0
558 040	Rosendahl
558 044	Senden	2 546	-3,7	228	+5,1	4 850	-6,5	592	-12,3
562 000	Kreis Recklinghausen	34 769	+12,1	6 160	+71,7	69 282	+7,3	12 202	+61,2
562 004	Castrop-Rauxel, Stadt	2 242	+29,7	109	-29,2	4 731	+27,0	177	-64,8
562 008	Datteln, Stadt	3 228	-3,2	77	+83,3	8 138	-2,5	404	+128,2
562 012	Dorsten, Stadt	2 905	-17,8	512	-25,1	7 398	-9,0	2 604	+54,5
562 014	Gladbeck, Stadt
562 016	Haltern am See, Stadt	6 690	+1,3	166	-7,3	14 672	-0,8	288	-36,6
562 020	Herten, Stadt	2 077	+22,2	314	+163,9	3 231	+18,7	415	+48,2
562 024	Marl, Stadt	3 533	+37,4	1 021	+59,5	5 983	+22,6	1 602	+48,1
562 028	Oer-Erkenschwick, Stadt	1 799	+5,0	10	-77,8	4 712	-6,8	34	-90,1
562 032	Recklinghausen, Stadt	7 135	+37,8	1 984	+362,5	11 785	+21,7	3 244	+197,1
562 036	Waltrop, Stadt
566 000	Kreis Steinfurt	29 896	+4,4	4 000	+13,8	81 502	+7,6	11 548	+18,9
566 004	Altenberge	918	-26,0	8	+100,0	2 264	+9,9	138	+46,8
566 008	Emsdetten, Stadt	1 725	+14,4	107	+148,8	3 553	+22,4	340	+30,3
566 012	Greven, Stadt	3 379	+5,6	384	+13,9	10 011	+22,5	650	-26,4
566 016	Hörstel, Stadt	2 698	-10,5	390	-37,4	6 556	-7,3	1 358	-8,7
566 020	Hopsten
566 024	Horstmar, Stadt	231	+148,4	24	+166,7	973	+42,9	307	+91,9
566 028	Ibbenbüren, Stadt	2 634	-8,4	439	+5,5	5 321	+8,9	1 046	+53,8
566 032	Ladbergen	1 126	-7,6	286	-2,4	1 969	-4,8	438	-4,6
566 036	Laer
566 040	Lengerich, Stadt	934	+31,7	150	+27,1	2 250	+29,5	423	+4,7
566 044	Lienen	579	+42,3	168	+40,0	1 909	+36,1	825	+25,8
566 048	Lotte
566 052	Metelen
566 056	Mettingen	573	-5,1	38	-5,0	3 390	+3,2	118	+21,6
566 060	Neuenkirchen
566 064	Nordwalde	565	+13,9	10	+66,7	1 490	+46,2	12	+50,0
566 068	Ochtrup, Stadt	473	-13,7	74	+94,7	789	-18,0	122	+93,7
566 072	Recke	615	-6,1	13	-27,8	2 083	+9,7	74	+174,1
566 076	Rheine, Stadt	4 892	+4,8	1 068	+27,6	11 884	-2,1	2 340	+84,0
566 080	Saerbeck	697	-18,9	25	-61,5	1 736	-3,9	165	+37,5
566 084	Steinfurt, Stadt	1 510	+37,4	176	+109,5	3 219	+32,6	293	+2,8
566 088	Tecklenburg, Stadt	3 990	+24,1	460	+49,4	14 803	+11,2	1 977	+7,8
566 092	Westerkappeln	305	+37,4	36	+157,1	946	+1,3	50	+92,3
566 096	Wettringen	1 250	+1,1	123	+51,9	3 635	-13,8	842	+32,2

Anmerkungen Seite 9

Noch: 2.1 Kapazität und Leistung der Beherbergungsstätten nach Verwaltungsbezirken

Oktober 2022

Amtliche Schlüsselnummer	Verwaltungsbezirk	Betriebe		Betten			Mittlere Aufenthaltsdauer ³⁾	
		geöffnete	Veränderung ¹⁾	angebotene	Veränderung ¹⁾	mittlere Auslastung ²⁾	aller Gäste	ausländischer Gäste
570 000	Kreis Warendorf	88	+3,5	3 024	-0,3	41,3	2,7	3,1
570 004	Ahlen, Stadt	9	-	272	-9,3	39,8	2,8	7,8
570 008	Beckum, Stadt	8	-	261	+4,8	35,3	2,2	2,5
570 012	Beelen	3	-	56	-	.	.	.
570 016	Drensteinfurt, Stadt	5	-	114	-	29,2	1,4	1,3
570 020	Ennigerloh, Stadt	5	-	145	-	39,4	2,3	2,0
570 024	Everswinkel	5	+25,0	101	+1,0	45,4	3,7	1,9
570 028	Oelde, Stadt	8	+14,3	248	+6,4	28,3	1,8	2,6
570 032	Ostbevern	5	-	299	+0,3	.	.	.
570 036	Sassenberg, Stadt	6	-	94	-	32,2	3,6	3,3
570 040	Sendenhorst, Stadt	7	+16,7	336	+1,8	69,6	5,6	2,2
570 044	Telgte, Stadt	7	+16,7	308	-	60,6	4,2	2,1
570 048	Wadersloh	3	-25,0	49	-23,4	38,8	4,3	5,7
570 052	Warendorf, Stadt	17	-	741	-0,3	36,6	2,2	2,4
500 000	Reg.-Bez. Münster	669	-0,1	34 582	+3,4	46,6	2,6	2,2
711 000	Kreisfreie Stadt Bielefeld	55	+1,9	3 813	-4,6	47,1	2,2	3,1
754 000	Kreis Gütersloh	90	-	4 099	+6,6	36,2	2,3	2,6
754 004	Borgholzhausen, Stadt	1	x	31	x	.	.	.
754 008	Gütersloh, Stadt	16	+6,7	852	-6,5	47,5	2,9	2,7
754 012	Halle (Westf.), Stadt	10	+11,1	565	+23,1	39,7	2,3	2,1
754 016	Harsewinkel, Stadt	7	-	467	-0,8	32,9	2,4	3,0
754 020	Herzebrock-Clarholz	5	-	131	-2,2	21,3	2,2	3,8
754 024	Langenberg	-	-	-	-	-	-	-
754 028	Rheda-Wiedenbrück, Stadt	12	-7,7	559	+1,3	28,4	1,9	2,2
754 032	Rietberg, Stadt	8	-	335	-0,6	39,1	1,6	2,4
754 036	Schloß Holte-Stukenbrock, Stadt	13	-7,1	581	+40,3	35,3	2,2	3,5
754 040	Steinhagen	3	-	100	-	.	.	.
754 044	Verl, Stadt	5	-16,7	227	-	29,7	1,6	1,5
754 048	Versmold, Stadt	6	-	85	-	25,5	3,4	1,0
754 052	Werther (Westf.), Stadt	4	-	166	+5,7	38,7	2,7	2,6
758 000	Kreis Herford	50	+6,4	2 440	+7,0	40,9	3,2	2,8
758 004	Bünde, Stadt	7	+16,7	215	+15,6	45,9	3,2	5,6
758 008	Enger, Stadt	-	-	-	-	-	-	-
758 012	Herford, Stadt	11	+10,0	375	+16,5	33,7	1,6	2,1
758 016	Hiddenhausen	4	-	214	+5,9	33,4	1,5	1,2
758 020	Kirchlengern	1	-	17	-	.	.	.
758 024	Löhne, Stadt	9	+28,6	461	+14,4	70,1	10,7	11,5
758 028	Rödinghausen	3	-	175	+1,2	45,5	2,7	9,5
758 032	Spenge, Stadt	3	-	163	+3,8	.	.	.
758 036	Vlotho, Stadt	12	-7,7	820	-0,1	31,7	3,5	2,3
762 000	Kreis Höxter	115	-1,7	6 258	+2,1	50,1	4,5	3,4
762 004	Bad Driburg, Stadt	32	-3,0	2 753	+0,7	65,5	8,4	4,2
762 008	Beverungen, Stadt	17	-	489	+1,0	37,3	3,4	1,7
762 012	Borgentreich, Stadt	1	-	32	-	.	.	.
762 016	Brakel, Stadt	6	-25,0	240	-13,4	15,8	2,1	3,6
762 020	Höxter, Stadt	22	+10,0	1 015	+15,7	44,5	3,1	2,8
762 024	Marienmünster, Stadt	4	-	109	-	.	.	.
762 028	Nieheim, Stadt	7	-	517	+3,4	28,9	3,9	4,3
762 032	Steinheim, Stadt	4	-	115	-3,4	46,3	2,3	2,5
762 036	Warburg, Stadt	17	-5,6	757	-0,9	39,1	2,1	2,4
762 040	Willebadessen, Stadt	5	-	231	-	49,5	2,9	2,8
766 000	Kreis Lippe	170	+3,0	8 677	+1,9	49,8	3,9	3,2
766 004	Augustdorf	2	-	54	+12,5	.	.	.
766 008	Bad Salzuflen, Stadt	47	-2,1	3 669	-2,5	60,3	5,1	2,1
766 012	Barntrop, Stadt	3	+50,0	25	-	9,4	14,6	16,6
766 016	Blomberg, Stadt	4	-20,0	78	-10,3	28,7	1,8	2,0
766 020	Detmold, Stadt	20	-	784	+11,4	44,5	1,8	2,3
766 024	Dörentrup	7	-	260	+3,2	49,6	3,3	5,9
766 028	Extertal	7	-	190	-2,1	43,6	3,1	2,6
766 032	Horn-Bad Meinberg, Stadt	30	+7,1	2 254	+4,6	50,3	4,7	6,9

Anmerkungen Seite 9

Noch: 2.1 Kapazität und Leistung der Beherbergungsstätten nach Verwaltungsbezirken

Oktober 2022

Amtliche Schlüsselnummer	Verwaltungsbezirk	Ankünfte				Übernachtungen			
		aller Gäste	Veränderung ¹⁾	ausländischer Gäste	Veränderung ¹⁾	aller Gäste	Veränderung ¹⁾	ausländischer Gäste	Veränderung ¹⁾
570 000	Kreis Warendorf	16 610	+6,5	1 350	+42,9	44 953	-0,7	4 134	+46,0
570 004	Ahlen, Stadt	1 201	-8,0	141	+6,8	3 353	+7,7	1 100	+102,6
570 008	Beckum, Stadt	1 270	+26,7	249	+173,6	2 854	+10,0	621	+109,8
570 012	Beelen
570 016	Drensteinfurt, Stadt	720	+2,1	37	-19,6	1 033	+6,9	49	-22,2
570 020	Ennigerloh, Stadt	785	+5,7	64	+56,1	1 773	-4,6	125	+7,8
570 024	Everswinkel	386	-14,2	11	+83,3	1 421	+6,8	21	+75,0
570 028	Oelde, Stadt	1 395	+39,1	195	+26,6	2 481	+28,9	502	+31,4
570 032	Ostbevern
570 036	Sassenberg, Stadt	1 433	-1,7	59	+90,3	5 192	-23,7	193	+160,8
570 040	Sendenhorst, Stadt	1 303	+1,1	93	+47,6	7 252	+1,2	204	+68,6
570 044	Telgte, Stadt	1 541	+7,2	131	+21,3	6 454	+3,6	279	+6,5
570 048	Wadersloh	136	+13,3	46	+360,0	590	+37,5	261	+81,3
570 052	Warendorf, Stadt	4 434	+5,6	245	+38,4	9 715	-3,0	591	+9,2
500 000	Reg.-Bez. Münster	203 576	+6,0	26 584	+34,5	537 867	+17,5	59 038	+33,6
711 000	Kreisfreie Stadt Bielefeld	26 488	+0,8	2 486	-8,0	57 464	+2,5	7 759	+10,2
754 000	Kreis Gütersloh	21 561	+13,4	2 072	+22,0	48 881	+9,0	5 341	+35,9
754 004	Borgholzhausen, Stadt
754 008	Gütersloh, Stadt	4 323	+13,1	837	+21,5	12 555	+14,7	2 220	+28,1
754 012	Halle (Westf.), Stadt	3 033	+3,9	216	+21,3	6 959	+11,4	447	+31,1
754 016	Harsewinkel, Stadt	1 930	-1,1	211	+124,5	4 673	-7,3	627	+77,6
754 020	Herzebrock-Clarholz	401	-0,5	65	+66,7	866	-31,8	244	+110,3
754 024	Langenberg
754 028	Rheda-Wiedenbrück, Stadt	2 548	-15,3	263	-2,6	4 913	-5,0	573	+24,8
754 032	Rietberg, Stadt	2 465	+16,2	57	-53,3	4 062	+1,5	135	-55,3
754 036	Schloß Holte-Stukenbrock, Stadt	3 585	+69,0	143	+22,2	7 722	+31,5	507	+79,8
754 040	Steinhagen
754 044	Verl, Stadt	1 289	+12,1	127	-11,8	2 088	+6,3	192	-15,0
754 048	Versmold, Stadt	667	+5,2	3	-25,0	2 242	-14,2	3	-90,6
754 052	Werther (Westf.), Stadt	746	+61,8	150	+455,6	1 994	+80,8	393	+445,8
758 000	Kreis Herford	9 855	+20,8	957	+12,1	31 940	+3,5	2 632	+18,5
758 004	Bünde, Stadt	948	+27,4	95	+23,4	3 060	+63,7	534	+190,2
758 008	Enger, Stadt
758 012	Herford, Stadt	2 850	+20,6	193	-46,4	4 615	+6,2	412	-58,8
758 016	Hiddenhausen	1 461	+61,1	247	+229,3	2 218	+33,5	302	+147,5
758 020	Kirchlengern
758 024	Löhne, Stadt	942	+6,4	37	+54,2	10 105	+5,3	427	+274,6
758 028	Rödinghausen	908	+65,4	11	-54,2	2 466	+39,1	104	-69,9
758 032	Spenge, Stadt
758 036	Vlotho, Stadt	2 362	+5,9	357	+27,0	8 293	-18,4	826	+90,8
762 000	Kreis Höxter	22 162	+5,7	1 668	+81,3	99 499	+4,3	5 592	+86,3
762 004	Bad Driburg, Stadt	6 617	-4,3	200	+21,2	55 866	-0,8	834	+81,7
762 008	Beverungen, Stadt	1 717	-0,2	19	-48,6	5 878	+36,3	32	-68,9
762 012	Borgentreich, Stadt
762 016	Brakel, Stadt	661	-24,8	37	+23,3	1 383	-44,9	133	-32,5
762 020	Höxter, Stadt	4 998	+3,0	227	-18,6	15 485	-2,1	630	-40,2
762 024	Marienmünster, Stadt
762 028	Nieheim, Stadt	1 179	+107,9	503	x	4 646	+91,7	2 156	x
762 032	Steinheim, Stadt	723	+2,0	64	+48,8	1 650	+8,9	160	+146,2
762 036	Warburg, Stadt	4 701	+18,8	367	+138,3	9 857	+15,3	886	+80,1
762 040	Willebadessen, Stadt	1 198	+14,6	240	+69,0	3 520	+17,0	667	+48,6
766 000	Kreis Lippe	37 612	+5,4	2 223	+19,0	146 721	-1,2	7 034	+19,4
766 004	Augustdorf
766 008	Bad Salzuffeln, Stadt	13 493	+9,3	902	+29,8	68 996	-1,9	1 874	+42,0
766 012	Barntrup, Stadt	57	+375,0	8	+14,3	835	x	133	x
766 016	Blomberg, Stadt	381	+43,8	43	+19,4	695	+44,2	85	+11,8
766 020	Detmold, Stadt	6 330	+10,3	283	-1,0	11 611	+0,1	643	+6,3
766 024	Dörentrup	1 195	+4,0	28	+75,0	3 997	+4,8	165	+302,4
766 028	Extertal	1 420	-10,8	74	+2,8	4 427	-14,4	190	-24,3
766 032	Horn-Bad Meinberg, Stadt	7 421	+3,4	378	+20,0	34 958	+1,3	2 593	+9,0

Anmerkungen Seite 9

Noch: 2.1 Kapazität und Leistung der Beherbergungsstätten nach Verwaltungsbezirken

Oktober 2022

Amtliche Schlüsselnummer	Verwaltungsbezirk	Betriebe		Betten			Mittlere Aufenthaltsdauer ³⁾	
		geöffnete	Veränderung ¹⁾	angebotene	Veränderung ¹⁾	mittlere Auslastung ²⁾	aller Gäste	ausländischer Gäste
	Noch: Kreis Lippe							
766 036	Kalletal	10	+11,1	203	-1,0	27,1	4,8	2,1
766 040	Lage, Stadt	8	+33,3	163	+27,3	41,6	3,7	1,7
766 044	Lemgo, Stadt	7	+16,7	283	+29,2	30,3	1,9	2,4
766 048	Leopoldshöhe	3	-	43	-2,3	.	.	.
766 052	Lügde, Stadt	9	-	280	+1,4	15,0	1,7	2,2
766 056	Oerlinghausen, Stadt	4	-	156	-	25,5	2,0	1,1
766 060	Schieder-Schwalenberg, Stadt	9	-	235	-8,6	32,7	2,5	3,2
766 064	Schlangen	-	-	-	-	-	-	-
770 000	Kreis Minden-Lübbecke	104	+6,1	6 635	+2,1	55,6	4,6	2,1
770 004	Bad Oeynhausen, Stadt	23	+4,5	3 358	+0,9	69,4	7,7	1,4
770 008	Espelkamp, Stadt	8	+33,3	273	+47,6	29,4	2,0	2,3
770 012	Hille	4	+33,3	139	+6,1	55,3	2,5	2,8
770 016	Hüllhorst	3	-	86	-	.	.	.
770 020	Lübbecke, Stadt	3	-	101	-6,5	.	.	.
770 024	Minden, Stadt	17	-	689	-0,6	34,4	1,6	1,6
770 028	Petershagen, Stadt	14	+16,7	649	+5,7	41,4	5,2	1,4
770 032	Porta Westfalica, Stadt	8	-	336	-	27,2	2,1	1,8
770 036	Preußisch-Oldendorf, Stadt	12	-	647	-2,1	60,0	6,9	9,1
770 040	Rahden, Stadt	4	-	172	+1,8	39,1	3,3	3,0
770 044	Stemwede	8	-	185	-2,1	35,2	2,5	5,7
774 000	Kreis Paderborn	98	+2,1	5 415	-2,0	52,1	2,8	2,6
774 004	Altenbeken	1	-	20	-	.	.	.
774 008	Bad Lippspringe, Stadt	14	-6,7	1 437	-0,8	75,7	4,8	2,8
774 012	Borchen	6	-14,3	231	-8,3	45,1	5,3	11,3
774 016	Büren, Stadt	11	+10,0	480	+3,7	40,3	2,3	2,3
774 020	Delbrück, Stadt	7	+16,7	235	+7,3	43,4	2,0	1,8
774 024	Hövelhof	10	-	283	+0,7	41,7	2,4	2,2
774 028	Lichtenau, Stadt	2	+100,0	47	+193,8	.	.	.
774 032	Paderborn, Stadt	34	+3,0	2 179	-5,7	42,5	1,8	2,5
774 036	Salzkotten, Stadt	3	-	86	-3,4	24,6	2,1	3,9
774 040	Bad Wünnenberg, Stadt	10	-	417	-2,1	59,6	6,8	4,7
700 000	Reg.-Bez. Detmold	682	+2,2	37 337	+1,5	48,9	3,4	2,8
	Kreisfreie Städte							
911 000	Bochum	36	+16,1	3 985	+17,9	49,4	1,8	2,2
913 000	Dortmund	66	+15,8	8 339	+9,6	48,2	1,7	1,7
914 000	Hagen	25	+8,7	1 681	+4,6	45,4	2,4	2,2
915 000	Hamm	21	-	1 232	-7,7	46,9	1,7	1,6
916 000	Herne	10	+11,1	575	+3,4	37,6	1,5	2,2
954 000	Ennepe-Ruhr-Kreis	63	-	3 272	+0,4	44,9	2,7	1,9
954 004	Breckerfeld, Stadt	4	-	182	-	.	.	.
954 008	Ennepetal, Stadt	2	-33,3	224	-	.	.	.
954 012	Gevelsberg, Stadt	4	+100,0	154	+65,6	25,8	1,6	2,2
954 016	Hattingen, Stadt	21	-4,5	1 090	+1,9	54,1	3,4	2,1
954 020	Herdecke, Stadt	4	-	364	+2,5	45,9	1,8	1,9
954 024	Schwelm, Stadt	5	-16,7	265	-20,7	29,4	1,2	1,4
954 028	Sprockhövel, Stadt	7	-	322	-6,9	38,4	2,4	1,8
954 032	Wetter (Ruhr), Stadt	5	-	127	-	29,1	1,8	1,7
954 036	Witten, Stadt	11	+10,0	544	+3,0	39,4	2,1	2,0
958 000	Hochsauerlandkreis	424	-2,3	25 237	-2,4	47,5	3,4	3,5
958 004	Arnsberg, Stadt	22	-8,3	1 395	-6,1	37,1	2,5	2,7
958 008	Bestwig	15	-16,7	701	-19,9	41,1	3,0	4,0
958 012	Brilon, Stadt	34	+13,3	1 416	+11,4	37,2	3,6	3,0
958 016	Eslohe (Sauerland)	22	+4,8	933	-	51,7	3,7	3,1
958 020	Hallenberg, Stadt	11	-	509	+4,1	42,2	2,5	3,1
958 024	Marsberg, Stadt	9	+12,5	228	+1,8	27,1	2,2	1,6
958 028	Medebach, Stadt	22	-4,3	3 711	-0,5	75,2	4,2	4,6
958 032	Meschede, Stadt	23	-4,2	1 045	+1,6	34,6	2,5	3,3
958 036	Olsberg, Stadt	42	-2,3	1 437	+7,5	29,3	2,4	2,3
958 040	Schmallenberg, Stadt	84	-1,2	4 202	-0,5	53,9	4,2	3,0
958 044	Sundern (Sauerland), Stadt	31	-	1 416	-	50,5	2,5	3,3
958 048	Winterberg, Stadt	109	-6,0	8 244	-6,8	40,6	3,4	3,6

Anmerkungen Seite 9

Noch: 2.1 Kapazität und Leistung der Beherbergungsstätten nach Verwaltungsbezirken

Oktober 2022

Amtliche Schlüsselnummer	Verwaltungsbezirk	Ankünfte				Übernachtungen			
		aller Gäste	Veränderung ¹⁾	ausländischer Gäste	Veränderung ¹⁾	aller Gäste	Veränderung ¹⁾	ausländischer Gäste	Veränderung ¹⁾
	Noch: Kreis Lippe								
766 036	Kalletal	1 844	-27,1	18	+28,6	8 761	-19,1	38	+22,6
766 040	Lage, Stadt	568	+18,3	19	-13,6	2 100	+24,2	33	-56,6
766 044	Lemgo, Stadt	1 428	+39,0	151	+42,5	2 655	+28,9	358	+26,5
766 048	Leopoldshöhe
766 052	Lügde, Stadt	764	+4,5	30	+57,9	1 316	-24,2	66	-31,3
766 056	Oerlinghausen, Stadt	616	+4,9	19	+375,0	1 231	+2,9	20	+150,0
766 060	Schieder-Schwalenberg, Stadt	1 690	+2,9	254	+0,4	4 189	+8,6	809	+23,3
766 064	Schlangen	-	-	-	-	-	-	-	-
770 000	Kreis Minden-Lübbecke	25 612	+4,5	2 320	+41,3	118 721	-2,8	4 797	+31,9
770 004	Bad Oeynhausen, Stadt	9 329	+5,8	689	+25,3	72 279	-3,3	997	-4,2
770 008	Espelkamp, Stadt	1 284	+62,3	79	+61,2	2 507	+54,6	184	+72,0
770 012	Hille	942	+51,7	125	+443,5	2 384	+9,8	349	+428,8
770 016	Hüllhorst
770 020	Lübbecke, Stadt
770 024	Minden, Stadt	5 218	+3,4	562	+67,8	8 583	+0,8	893	+37,0
770 028	Petershagen, Stadt	1 679	-11,3	37	-	8 783	-11,5	52	-38,1
770 032	Porta Westfalica, Stadt	2 039	-3,3	136	+51,1	4 232	+5,4	247	-6,1
770 036	Preußisch-Oldendorf, Stadt	1 742	-4,2	55	+292,9	12 033	-10,8	503	+113,1
770 040	Rahden, Stadt	637	-7,9	64	+10,3	2 087	-0,5	192	+41,2
770 044	Stemwede	1 362	-1,2	89	+45,9	3 389	-0,2	506	+23,4
774 000	Kreis Paderborn	31 496	+6,4	2 251	+45,5	89 514	+0,2	5 867	+54,0
774 004	Altenbeken
774 008	Bad Lippspringe, Stadt	7 041	-2,7	211	+234,9	33 978	-5,0	587	+158,6
774 012	Borchen	608	+10,7	6	-66,7	3 232	+1,5	68	+47,8
774 016	Büren, Stadt	2 583	+14,5	143	+32,4	5 997	+15,7	325	+17,8
774 020	Delbrück, Stadt	1 434	-1,9	105	+36,4	2 871	-7,1	191	+44,7
774 024	Hövelhof	2 008	+40,0	180	+111,8	4 849	+48,1	402	+94,2
774 028	Lichtenau, Stadt
774 032	Paderborn, Stadt	16 108	+10,6	1 473	+32,1	29 561	+1,7	3 747	+47,2
774 036	Salzkotten, Stadt	316	-10,5	31	+121,4	655	+0,9	122	+408,3
774 040	Bad Wünnenberg, Stadt	1 148	-31,7	82	+34,4	7 824	-13,0	387	+13,2
700 000	Reg.-Bez. Detmold	174 786	+6,4	13 977	+24,4	592 740	+1,0	39 022	+32,1
	Kreisfreie Städte								
911 000	Bochum	33 197	+51,0	4 426	+155,0	61 075	+33,1	9 846	+101,5
913 000	Dortmund	74 097	+25,3	15 601	+71,4	126 606	+26,2	25 899	+63,5
914 000	Hagen	9 664	+36,1	1 500	+104,4	23 635	+21,2	3 329	+29,0
915 000	Hamm	10 331	+36,7	815	-38,7	17 915	+17,3	1 310	-43,9
916 000	Herne	4 349	+7,3	190	+15,2	6 706	+4,2	417	-3,9
954 000	Ennepe-Ruhr-Kreis	17 223	+19,5	1 563	+58,5	46 155	+13,0	2 988	+21,2
954 004	Breckerfeld, Stadt
954 008	Ennepetal, Stadt
954 012	Gevelsberg, Stadt	768	+32,2	57	+128,0	1 231	+5,7	126	+173,9
954 016	Hattingen, Stadt	5 585	+22,9	421	+113,7	19 091	+18,4	892	+31,4
954 020	Herdecke, Stadt	2 748	+24,9	317	+44,7	5 068	+25,0	596	+17,1
954 024	Schwelm, Stadt	1 919	+31,3	237	+172,4	2 385	-0,6	341	+150,7
954 028	Sprockhövel, Stadt	1 650	+16,9	94	-33,3	3 943	+22,9	167	-28,6
954 032	Wetter (Ruhr), Stadt	642	-12,5	26	+23,8	1 146	+5,1	43	+34,4
954 036	Witten, Stadt	3 161	+24,7	377	+67,6	6 638	+24,4	762	+57,8
958 000	Hochsauerlandkreis	111 849	-10,1	14 365	-3,4	384 816	-10,1	49 882	-0,5
958 004	Arnsberg, Stadt	6 429	+3,0	646	+19,4	15 976	+0,4	1 760	+27,7
958 008	Bestwig	3 133	-7,4	160	+6,7	9 430	-10,7	632	-23,8
958 012	Brilon, Stadt	5 255	-7,4	658	+31,1	18 987	-3,1	1 962	+60,7
958 016	Eslohe (Sauerland)	4 067	+7,5	160	+79,8	15 073	+13,0	503	+73,4
958 020	Hallenberg, Stadt	2 512	-5,5	484	+15,8	6 369	-10,3	1 506	+11,5
958 024	Marsberg, Stadt	846	+3,0	19	-68,3	1 839	+4,1	30	-82,9
958 028	Medebach, Stadt	21 667	-8,6	1 925	+8,6	91 667	-4,7	8 858	+23,2
958 032	Meschede, Stadt	5 048	-15,7	360	+6,5	12 493	-53,7	1 188	+12,9
958 036	Olsberg, Stadt	5 659	+1,1	1 113	+40,7	13 528	-6,5	2 614	+12,4
958 040	Schmallenberg, Stadt	16 594	-21,0	1 432	-38,5	70 072	-12,3	4 282	-41,8
958 044	Sundern (Sauerland), Stadt	9 303	-5,7	536	+12,6	22 997	-7,3	1 777	-1,4
958 048	Winterberg, Stadt	31 336	-12,3	6 872	-7,1	106 385	-9,4	24 770	-1,5

Anmerkungen Seite 9

Noch: 2.1 Kapazität und Leistung der Beherbergungsstätten nach Verwaltungsbezirken

Oktober 2022

Amtliche Schlüsselnummer	Verwaltungsbezirk	Betriebe		Betten			Mittlere Aufenthaltsdauer ³⁾	
		geöffnete	Veränderung ¹⁾	angebotene	Veränderung ¹⁾	mittlere Auslastung ²⁾	aller Gäste	ausländischer Gäste
962 000	Märkischer Kreis	97	-4,0	3 396	-2,7	30,6	2,0	2,6
962 004	Altena, Stadt	8	-	302	+1,3	29,5	2,7	3,1
962 008	Balve, Stadt	11	-	381	-	28,4	2,1	4,6
962 012	Halver, Stadt	2	-	36	-	.	.	.
962 016	Hemer, Stadt	8	-	149	-	9,8	2,0	1,0
962 020	Herscheid	2	-	38	-	.	.	.
962 024	Iserlohn, Stadt	13	-7,1	550	+1,5	40,8	1,7	2,2
962 028	Kierspe, Stadt	1	-50,0	20	-55,6	.	.	.
962 032	Lüdenscheid, Stadt	12	-	649	-5,9	32,5	1,9	2,2
962 036	Meinerzhagen, Stadt	9	-10,0	354	-7,3	22,0	2,0	2,6
962 040	Menden (Sauerland), Stadt	10	-	206	-1,4	20,5	1,7	2,1
962 044	Nachrodt-Wiblingwerde	3	-	210	-	37,4	2,3	3,0
962 048	Neuenrade, Stadt	7	-	164	-	31,6	2,0	2,8
962 052	Plettenberg, Stadt	8	-	264	+0,4	38,5	2,5	3,6
962 056	Schalksmühle	-	-	-	-	-	-	-
962 060	Werdohl, Stadt	3	-25,0	73	-11,0	27,9	3,3	12,0
966 000	Kreis Olpe	107	-1,8	3 786	-2,6	36,9	2,7	3,1
966 004	Attendorn, Stadt	19	-5,0	829	-2,7	39,4	2,2	2,3
966 008	Drolshagen, Stadt	9	-	161	+1,3	34,0	3,4	2,3
966 012	Finnentrop	9	-	194	+2,6	30,6	3,0	3,1
966 016	Kirchhundem	16	-5,9	341	-11,0	22,8	2,3	2,7
966 020	Lennebstadt, Stadt	34	-2,9	1 400	-0,6	44,5	3,3	3,8
966 024	Olpe, Stadt	14	+7,7	612	-5,6	32,6	2,6	2,1
966 028	Wenden	6	-	249	-	23,2	2,2	3,5
970 000	Kreis Siegen-Wittgenstein	91	-9,0	4 641	-2,8	45,4	3,3	2,5
970 004	Bad Berleburg, Stadt	19	-17,4	1 112	-1,3	64,7	9,2	3,9
970 008	Burbach	8	-	626	-4,9	22,1	3,7	2,0
970 012	Erndtebrück	1	-	28	-	.	.	.
970 016	Freudenberg, Stadt	5	-28,6	170	-22,0	45,4	2,2	1,6
970 020	Hilchenbach, Stadt	12	-	546	-2,2	45,8	5,5	2,8
970 024	Kreuztal, Stadt	4	-	84	-	38,3	2,6	2,6
970 028	Bad Laasphe, Stadt	10	-9,1	532	-1,1	51,8	2,8	3,1
970 032	Netphen, Stadt	7	-22,2	211	-13,2	28,5	2,7	21,2
970 036	Neunkirchen	3	-	75	-	.	.	.
970 040	Siegen, Stadt	12	-	871	+1,4	45,3	1,7	1,6
970 044	Wilnsdorf	10	-	386	-	36,0	2,3	1,7
974 000	Kreis Soest	150	-2,0	8 548	+0,8	52,1	3,8	3,1
974 004	Anröchte	2	-	39	-	.	.	.
974 008	Bad Sassendorf	24	-	1 993	+4,2	75,5	5,7	3,8
974 012	Ense	1	-	12	-	.	.	.
974 016	Erwitte, Stadt	16	-5,9	865	-0,5	66,6	4,2	3,4
974 020	Geseke, Stadt	4	-	951	+3,1	16,5	1,8	3,2
974 024	Lippetal	4	-33,3	47	-21,7	31,3	3,1	9,4
974 028	Lippstadt, Stadt	23	+4,5	1 152	+4,4	55,5	3,8	2,4
974 032	Möhneseesee	21	-	1 269	-2,9	49,4	3,5	3,5
974 036	Rüthen, Stadt	12	-7,7	287	-8,3	27,1	2,2	3,1
974 040	Soest, Stadt	15	-	959	-2,4	41,4	2,2	2,9
974 044	Warstein, Stadt	16	-	518	+1,0	46,1	5,0	3,5
974 048	Welver	3	-	72	-2,7	28,0	2,9	9,3
974 052	Werl, Stadt	5	-	249	+0,8	40,9	1,6	2,4
974 056	Wickede (Ruhr)	4	-	135	+7,1	65,2	8,6	1,3
978 000	Kreis Unna	55	-1,8	3 243	+0,9	37,9	2,0	1,8
978 004	Bergkamen, Stadt	3	-	60	-9,1	.	.	.
978 008	Bönen	-	-	-	-	-	-	-
978 012	Fröndenberg/Ruhr, Stadt	5	-	171	-5,5	23,7	1,4	1,8
978 016	Holzwickede	1	-50,0	166	-13,1	.	.	.
978 020	Kamen, Stadt	5	-	484	-15,1	65,7	2,2	1,3
978 024	Lünen, Stadt	10	-	636	-0,2	34,0	1,7	1,3
978 028	Schwerte, Stadt	9	+12,5	437	+57,8	36,6	1,9	1,2
978 032	Selm, Stadt	5	-	431	+0,5	10,9	3,0	2,4
978 036	Unna, Stadt	6	-14,3	432	-5,9	36,5	2,0	2,4
978 040	Werne, Stadt	11	-	426	+5,7	46,9	2,2	3,0
900 000	Reg.-Bez. Arnsberg	1 145	-1,0	67 935	+0,7	46,0	2,7	2,5
	Nordrhein-Westfalen	4 692	+0,6	322 880	+4,2	45,8	2,4	2,2

Anmerkungen Seite 9

Noch: 2.1 Kapazität und Leistung der Beherbergungsstätten nach Verwaltungsbezirken

Oktober 2022

Amtliche Schlüsselnummer	Verwaltungsbezirk	Ankünfte				Übernachtungen			
		aller Gäste	Veränderung ¹⁾	ausländischer Gäste	Veränderung ¹⁾	aller Gäste	Veränderung ¹⁾	ausländischer Gäste	Veränderung ¹⁾
962 000	Märkischer Kreis	16 441	+1,0	1 445	+14,0	33 033	-6,0	3 765	+18,5
962 004	Altena, Stadt	1 076	+19,4	31	+287,5	2 873	+33,2	95	x
962 008	Balve, Stadt	1 527	-14,4	125	+31,6	3 249	-24,7	570	+24,5
962 012	Halver, Stadt
962 016	Hemer, Stadt	344	-15,3	5	-28,6	679	-7,6	5	-64,3
962 020	Herscheid
962 024	Iserlohn, Stadt	4 199	+14,3	359	-1,4	6 961	+13,2	779	+25,0
962 028	Kierspe, Stadt
962 032	Lüdenscheid, Stadt	3 442	-10,8	573	+13,5	6 533	-9,7	1 261	+9,3
962 036	Meinerzhagen, Stadt	1 156	-20,4	68	+28,3	2 320	-23,4	178	+48,3
962 040	Menden (Sauerland), Stadt	755	+25,0	41	+64,0	1 308	-3,8	87	+67,3
962 044	Nachrodt-Wiblingwerde	1 038	-13,1	21	+90,9	2 434	-5,7	62	+264,7
962 048	Neuenrade, Stadt	823	-1,3	68	+13,3	1 605	-14,0	192	+56,1
962 052	Plettenberg, Stadt	1 554	+53,1	107	+18,9	3 825	-7,4	383	-19,4
962 056	Schalksmühle	-	-	-	-	-	-	-	-
962 060	Werdohl, Stadt	191	-2,6	3	-62,5	631	-35,0	36	-44,6
966 000	Kreis Olpe	18 850	-5,1	2 532	-3,4	51 651	-4,4	7 889	-15,9
966 004	Attendorn, Stadt	5 348	-1,2	526	+11,2	11 632	+2,1	1 220	-0,4
966 008	Drolshagen, Stadt	1 450	-22,6	170	+34,9	4 989	+8,2	391	+18,8
966 012	Finnentrop	610	-14,1	32	-	1 855	-14,1	100	-21,3
966 016	Kirchhundem	1 031	-5,0	65	-16,7	2 412	-21,1	178	-40,5
966 020	Lennestadt, Stadt	5 839	-4,7	1 288	-12,9	19 299	-8,1	4 944	-22,8
966 024	Olpe, Stadt	3 763	-4,1	370	+11,8	9 676	-4,9	776	+27,4
966 028	Wenden	809	+11,0	81	-21,4	1 788	+9,2	280	-28,8
970 000	Kreis Siegen-Wittgenstein	19 842	+5,0	3 524	+27,1	65 684	-0,1	8 717	+29,5
970 004	Bad Berleburg, Stadt	2 422	+7,2	189	+34,0	22 297	-9,6	742	+32,7
970 008	Burbach	1 153	-2,9	67	+42,6	4 281	+12,2	134	-1,5
970 012	Erndtebrück
970 016	Freudenberg, Stadt	1 079	-0,8	275	+51,1	2 391	+22,9	440	+13,7
970 020	Hilchenbach, Stadt	1 463	+10,7	82	-16,3	8 051	-10,5	231	+0,4
970 024	Kreuztal, Stadt	385	-	34	-37,0	997	+2,2	90	-43,0
970 028	Bad Laasphe, Stadt	3 100	+0,8	1 394	+15,5	8 650	+6,9	4 376	+18,2
970 032	Netphen, Stadt	698	-28,8	13	-76,4	1 861	-22,1	275	+239,5
970 036	Neunkirchen
970 040	Siegen, Stadt	7 373	+11,9	1 376	+48,8	12 220	+14,4	2 244	+68,7
970 044	Wilnsdorf	1 891	+9,2	77	+40,0	4 302	+19,0	129	+9,3
974 000	Kreis Soest	38 460	+1,0	2 527	+18,0	144 735	-1,2	7 762	+5,2
974 004	Anröchte
974 008	Bad Sassendorf	8 381	+0,8	206	+62,2	47 548	-1,0	782	+152,3
974 012	Ense
974 016	Erwitte, Stadt	4 361	-9,1	157	+41,4	18 490	-11,3	537	+53,4
974 020	Geseke, Stadt	2 664	+25,8	270	+75,3	4 859	+21,7	851	+260,6
974 024	Lippetal	246	-19,3	19	+5,6	763	-1,9	178	+4,1
974 028	Lippstadt, Stadt	5 796	+15,1	641	+29,0	22 018	+1,6	1 546	+2,0
974 032	Möhnesee	6 039	-1,9	152	+61,7	21 300	+1,5	535	+66,7
974 036	Rüthen, Stadt	1 143	-15,0	59	+15,7	2 536	-21,2	183	+46,4
974 040	Soest, Stadt	5 632	-4,3	618	-17,6	12 647	+6,3	1 814	-10,3
974 044	Warstein, Stadt	1 556	+8,9	211	+9,9	7 827	-1,5	741	-58,2
974 048	Welver	219	+59,9	19	+137,5	626	+29,9	176	+11,4
974 052	Werl, Stadt	1 927	-5,8	161	+50,5	3 160	-6,1	389	+35,5
974 056	Wickede (Ruhr)	302	+6,3	7	x	2 605	-8,6	9	+350,0
978 000	Kreis Unna	20 055	+23,5	2 304	+51,5	39 323	+12,3	4 103	+52,7
978 004	Bergkamen, Stadt
978 008	Bönen	-	-	-	-	-	-	-	-
978 012	Fröndenberg/Ruhr, Stadt	916	+22,5	94	+14,6	1 257	-2,3	173	+11,6
978 016	Holzwickede
978 020	Kamen, Stadt	4 454	+32,0	701	+206,1	9 853	+16,6	914	+210,9
978 024	Lünen, Stadt	4 004	+32,1	276	+29,6	6 703	+23,2	361	+1,4
978 028	Schwerte, Stadt	2 628	+63,4	118	+87,3	4 866	+57,1	147	+38,7
978 032	Selm, Stadt	794	-23,0	42	+180,0	2 393	-34,0	100	+455,6
978 036	Unna, Stadt	2 407	+28,1	296	+28,1	4 887	+18,4	709	+24,2
978 040	Werne, Stadt	2 771	-0,4	331	+20,8	6 191	+7,2	988	+95,3
900 000	Reg.-Bez. Arnsberg	374 358	+7,6	50 792	+29,4	1001 334	+0,9	125 907	+16,5
	Nordrhein-Westfalen	1 980 646	+13,4	400 875	+41,6	4 765 556	+12,1	887 365	+40,1

Anmerkungen Seite 9

2.2 Kapazität und Leistung der Beherbergungsstätten nach Gemeindegruppen und Betriebsarten

Oktober 2022

Gemeindegruppe Betriebsart	Betriebe		Betten			Mittlere Aufenthaltsdauer ³⁾	
	geöffnete	Veränderung ¹⁾	angebotene	Veränderung ¹⁾	mittlere Auslastung ²⁾	aller Gäste	ausländischer Gäste
Mineral-, Moor-, Sole- und Thermalbäder	278	-0,7	23 265	+0,2	61,1	4,3	2,0
Hotels	93	-	7 708	-0,5	49,6	2,0	1,8
Gasthöfe	3	-	73	-	33,3	3,1	4,1
Pensionen	56	-3,4	1 623	-2,8	45,9	4,2	6,4
Hotels garnis	34	+6,3	2 134	+5,3	44,6	2,0	1,9
Erholungs-, Ferien-, Schulungsheime	11	-	1 537	-0,3	40,2	2,9	5,2
Ferienhäuser, -wohnungen, -zentren	17	-10,5	363	-15,2	48,5	8,8	16,7
Hütten, Jugendherbergen u. Ä.	7	-	598	+3,3	39,8	2,6	2,2
Vorsorge- und Reha-Kliniken	46	-	9 229	+0,7	82,7	23,6	21,8
Campingplätze	11	-	.	.	.	2,3	1,6
Heilklimatische Kurorte	128	-4,5	9 894	-4,4	41,1	3,6	3,7
Hotels	40	-9,1	2 927	-4,3	41,5	2,5	3,0
Gasthöfe	11	-8,3	281	-6,6	.	.	.
Pensionen	18	-10,0	435	+5,3	20,7	2,4	2,4
Hotels garnis	5	+25,0	296	-27,8	.	.	.
Erholungs-, Ferien-, Schulungsheime	13	+18,2	951	+25,3	.	.	.
Ferienhäuser, -wohnungen, -zentren	28	-6,7	3 970	-8,4	39,5	4,8	4,6
Hütten, Jugendherbergen u. Ä.	5	-	429	-0,2	.	.	.
Vorsorge- und Reha-Kliniken	3	-	605	-5,6	.	.	.
Campingplätze	5	-
Kneippkurorte	147	+2,8	6 002	+10,5	38,8	2,7	2,8
Hotels	36	+5,9	2 077	+4,3	37,8	2,0	2,6
Gasthöfe	15	-	253	-	21,5	1,7	2,2
Pensionen	14	-	252	+2,4	29,5	2,9	4,4
Hotels garnis	11	+10,0	427	+30,6	37,0	2,2	2,3
Erholungs-, Ferien-, Schulungsheime	6	-	322	-	41,8	3,0	-
Ferienhäuser, -wohnungen, -zentren	37	+2,8	1 200	+12,1	31,6	3,5	4,1
Hütten, Jugendherbergen u. Ä.	12	+9,1	1 085	+32,2	38,0	2,3	1,6
Vorsorge- und Reha-Kliniken	3	-25,0	386	-4,0	85,1	42,4	-
Campingplätze	13	-	.	.	.	2,9	2,8
Kneippheilbäder	137	-2,1	7 347	+2,5	56,7	5,1	3,1
Hotels	45	-	2 655	+1,2	51,5	3,0	3,1
Gasthöfe	22	-	545	-3,0	.	.	.
Pensionen	19	-13,6	347	-7,5	35,2	3,2	3,5
Hotels garnis	5	-	111	+3,7	.	.	.
Erholungs-, Ferien-, Schulungsheime	8	-	1 152	+1,2	.	.	.
Ferienhäuser, -wohnungen, -zentren	27	-	910	+0,7	62,6	5,4	4,0
Hütten, Jugendherbergen u. Ä.	2	-	186	+389,5	.	.	.
Vorsorge- und Reha-Kliniken	7	-	1 441	+1,7	.	.	.
Campingplätze	2	-
Heilbäder zusammen	690	-1,0	46 508	+0,7	53,3	4,0	2,6
Hotels	214	-0,9	15 367	-0,3	46,8	2,2	2,3
Gasthöfe	51	-1,9	1 152	-3,1	29,5	2,5	2,7
Pensionen	107	-6,1	2 657	-1,7	38,7	3,7	4,4
Hotels garnis	55	+7,8	2 968	+3,4	41,8	2,0	2,0
Erholungs-, Ferien-, Schulungsheime	38	+5,6	3 962	+5,4	45,3	4,1	4,9
Ferienhäuser, -wohnungen, -zentren	109	-2,7	6 443	-4,3	41,8	4,8	4,8
Hütten, Jugendherbergen u. Ä.	26	+4,0	2 298	+23,0	38,1	2,6	2,0
Vorsorge- und Reha-Kliniken	59	-1,7	11 661	+0,3	82,3	25,3	23,7
Campingplätze	31	-	.	.	.	2,4	2,2

Anmerkungen Seite 9

Noch: 2.2 Kapazität und Leistung der Beherbergungsstätten nach Gemeindegruppen und Betriebsarten

Oktober 2022

Gemeindegruppe Betriebsart	Ankünfte				Übernachtungen			
	aller Gäste	Verände- rung ¹⁾	aus- ländischer Gäste	Verände- rung ¹⁾	aller Gäste	Verände- rung ¹⁾	aus- ländischer Gäste	Verände- rung ¹⁾
Mineral-, Moor-, Sole- und Thermalbäder	104 378	+2,4	16 496	+27,6	448 184	-2,4	33 663	+26,6
Hotels	59 621	-1,7	11 847	+21,0	117 643	-5,6	21 790	+28,9
Gasthöfe	210	-1,4	11	+83,3	657	-10,4	45	+221,4
Pensionen	5 306	-6,8	243	+16,3	22 533	-7,9	1 549	+56,3
Hotels garnis	15 020	+24,3	3 563	+64,1	29 521	+8,8	6 828	+48,6
Erholungs-, Ferien-, Schulungsheime	6 668	+10,6	118	+6,3	19 136	-0,9	618	+5,3
Ferienhäuser, -wohnungen, -zentren	621	-19,7	97	-16,4	5 449	-10,4	1 624	-16,9
Hütten, Jugendherbergen u. Ä.	2 827	+4,2	168	+47,4	7 381	-2,5	368	-32,2
Vorsorge- und Reha-Kliniken	10 035	+4,3	5	-66,7	236 692	-1,4	109	-67,8
Campingplätze	4 070	-1,0	444	+10,4	9 172	-1,6	732	+9,9
Heilklimatische Kurorte	35 351	-9,3	7 407	-1,1	128 567	-5,8	27 064	+6,3
Hotels	15 264	-12,4	3 784	-7,5	37 551	-9,4	11 250	-3,3
Gasthöfe
Pensionen	1 178	-37,6	149	-11,8	2 785	-40,6	361	-30,7
Hotels garnis
Erholungs-, Ferien-, Schulungsheime
Ferienhäuser, -wohnungen, -zentren	10 128	-17,6	2 985	+5,4	48 639	-11,1	13 816	+15,8
Hütten, Jugendherbergen u. Ä.
Vorsorge- und Reha-Kliniken
Campingplätze
Kneippkurorte	29 815	+11,3	3 639	+38,1	81 444	+6,9	10 317	+29,1
Hotels	12 024	+8,7	2 098	+44,6	24 317	+1,9	5 396	+23,7
Gasthöfe	1 003	-19,8	155	+76,1	1 666	-16,8	347	+21,8
Pensionen	796	-11,0	42	-72,9	2 306	-20,2	183	-67,5
Hotels garnis	2 207	-2,8	113	-21,5	4 901	+22,5	261	-31,5
Erholungs-, Ferien-, Schulungsheime	1 356	+41,4	-	-	4 114	+32,3	-	-
Ferienhäuser, -wohnungen, -zentren	3 368	+5,3	641	+36,1	11 664	-9,8	2 598	+54,0
Hütten, Jugendherbergen u. Ä.	5 497	+46,5	111	+122,0	12 792	+38,4	179	+43,2
Vorsorge- und Reha-Kliniken	240	-1,2	-	-	10 185	-3,1	-	-
Campingplätze	3 324	+4,9	479	+72,9	9 499	+24,1	1 353	+129,3
Kneippheilmöbiler	25 349	-12,3	3 219	-14,9	129 145	-6,9	10 014	-16,9
Hotels	14 188	-20,8	2 492	-21,5	42 250	-13,8	7 672	-22,2
Gasthöfe
Pensionen	1 175	+10,1	178	+4,7	3 769	-6,9	622	+18,0
Hotels garnis
Erholungs-, Ferien-, Schulungsheime
Ferienhäuser, -wohnungen, -zentren	3 234	+4,9	189	+5,6	17 548	+1,4	751	-20,2
Hütten, Jugendherbergen u. Ä.
Vorsorge- und Reha-Kliniken
Campingplätze
Heilmöbiler zusammen	194 893	-0,9	30 761	+14,6	787 340	-2,9	81 058	+12,4
Hotels	101 097	-5,6	20 221	+9,3	221 761	-7,2	46 108	+7,8
Gasthöfe	4 122	-12,0	536	+34,0	10 432	-17,3	1 441	+16,1
Pensionen	8 455	-11,4	612	-12,9	31 393	-13,0	2 715	+4,3
Hotels garnis	18 977	+16,0	3 840	+61,1	38 474	+8,2	7 534	+46,5
Erholungs-, Ferien-, Schulungsheime	13 584	+9,7	284	+9,7	55 599	+3,1	1 395	+7,1
Ferienhäuser, -wohnungen, -zentren	17 351	-10,3	3 912	+8,7	83 300	-8,5	18 789	+13,8
Hütten, Jugendherbergen u. Ä.	10 598	+54,5	284	+73,2	27 107	+52,3	557	-16,6
Vorsorge- und Reha-Kliniken	11 749	+3,0	7	-56,3	297 462	-2,3	166	-52,7
Campingplätze	8 960	-	1 065	+31,6	21 812	+6,5	2 353	+54,4

Anmerkungen Seite 9

Noch: 2.2 Kapazität und Leistung der Beherbergungsstätten nach Gemeindegruppen und Betriebsarten

Oktober 2022

Gemeindegruppe Betriebsart	Betriebe		Betten			Mittlere Aufenthaltsdauer ³⁾	
	geöffnete	Veränderung ¹⁾	angebotene	Veränderung ¹⁾	mittlere Auslastung ²⁾	aller Gäste	ausländischer Gäste
Luftkurorte	257	-1,9	10 837	-0,9	44,3	2,8	3,0
Hotels	76	-2,6	3 454	-0,9	45,3	2,2	2,4
Gasthöfe	26	-3,7	543	-4,9	32,5	1,8	2,3
Pensionen	32	-5,9	641	-6,3	43,6	3,2	2,5
Hotels garnis	12	+20,0	195	+21,1	.	.	.
Erholungs-, Ferien-, Schulungsheime	22	+4,8	1 677	-0,2	38,9	3,0	7,0
Ferienhäuser, -wohnungen, -zentren	47	-6,0	2 261	-2,5	53,9	4,0	4,4
Hütten, Jugendherbergen u. Ä.	18	+5,9	1 393	+2,0	40,0	2,4	1,1
Vorsorge- und Reha-Kliniken	2	-	673	-	.	.	.
Campingplätze	22	-4,3	.	.	.	2,1	2,0
Erholungsorte	326	-2,1	14 762	-0,8	39,8	2,7	3,0
Hotels	100	-4,8	4 635	-1,2	38,4	2,1	2,2
Gasthöfe	24	-7,7	396	-7,0	25,2	2,2	2,7
Pensionen	24	-4,0	557	-3,8	45,0	4,3	8,6
Hotels garnis	19	+11,8	825	+13,8	.	.	.
Erholungs-, Ferien-, Schulungsheime	40	-2,4	2 591	-2,5	45,2	2,9	2,4
Ferienhäuser, -wohnungen, -zentren	51	+4,1	2 360	-2,6	36,0	4,7	7,0
Hütten, Jugendherbergen u. Ä.	23	+4,5	2 885	+0,7	35,8	2,4	2,7
Vorsorge- und Reha-Kliniken	4	-	513	-	.	.	.
Campingplätze	41	-6,8	.	.	.	2,6	2,4
Sonstige Gemeinden	3 419	+1,4	250 773	+5,4	44,9	2,2	2,1
Hotels	1 472	+1,4	135 732	+6,8	42,2	1,8	2,0
Gasthöfe	199	-1,0	3 935	-0,1	27,5	2,1	2,3
Pensionen	143	+0,7	3 542	+6,6	42,5	3,5	4,8
Hotels garnis	810	+2,5	57 391	+6,2	45,8	2,0	2,3
Erholungs-, Ferien-, Schulungsheime	236	-0,4	25 533	+1,1	44,3	4,4	3,9
Ferienhäuser, -wohnungen, -zentren	174	+1,8	7 640	+0,4	62,2	4,5	6,5
Hütten, Jugendherbergen u. Ä.	135	+3,1	10 918	+3,4	45,5	2,4	2,1
Vorsorge- und Reha-Kliniken	45	-	6 082	+0,1	88,3	29,8	66,4
Campingplätze	205	+0,5	.	.	.	2,8	2,2
Nordrhein-Westfalen	4 692	+0,6	322 880	+4,2	45,8	2,4	2,2
Hotels	1 862	+0,6	159 188	+5,6	42,6	1,9	2,0
Gasthöfe	300	-2,0	6 026	-1,6	28,2	2,1	2,4
Pensionen	306	-2,9	7 397	+1,5	41,4	3,6	4,7
Hotels garnis	896	+3,2	61 379	+6,2	45,4	2,0	2,3
Erholungs-, Ferien-, Schulungsheime	336	+0,3	33 763	+1,2	44,2	4,1	3,8
Ferienhäuser, -wohnungen, -zentren	381	-0,3	18 704	-2,0	50,9	4,6	5,5
Hütten, Jugendherbergen u. Ä.	202	+3,6	17 494	+5,0	42,5	2,4	2,1
Vorsorge- und Reha-Kliniken	110	-0,9	18 929	+0,2	82,8	26,8	54,9
Campingplätze	299	-1,0	.	.	.	2,7	2,2

Anmerkungen Seite 9

Noch: 2.2 Kapazität und Leistung der Beherbergungsstätten nach Gemeindegruppen und Betriebsarten

Oktober 2022

Gemeindegruppe Betriebsart	Ankünfte				Übernachtungen			
	aller Gäste	Verände- rung ¹⁾	aus- ländischer Gäste	Verände- rung ¹⁾	aller Gäste	Verände- rung ¹⁾	aus- ländischer Gäste	Verände- rung ¹⁾
Luftkurorte	55 657	+5,5	9 001	+22,8	156 846	-0,3	27 084	+2,6
Hotels	21 776	+10,2	4 826	+33,8	48 506	+6,4	11 631	+6,6
Gasthöfe	3 023	+6,5	366	+32,6	5 449	-8,7	855	-
Pensionen	2 693	-7,6	209	-15,7	8 649	-7,6	530	-44,1
Hotels garnis
Erholungs-, Ferien-, Schulungsheime	6 650	+0,1	38	x	20 226	-0,2	265	x
Ferienhäuser, -wohnungen, -zentren	9 352	+10,5	2 855	+20,9	37 759	+0,8	12 460	+1,0
Hütten, Jugendherbergen u. Ä.	7 119	-	109	-64,8	17 259	+3,1	117	-69,5
Vorsorge- und Reha-Kliniken
Campingplätze	3 829	+9,7	468	+62,5	8 193	+6,8	941	+102,8
Erholungsorte	76 650	+9,2	9 138	+22,6	209 574	+6,1	27 710	+13,7
Hotels	26 537	+4,5	4 859	+26,1	54 598	+2,1	10 696	+13,6
Gasthöfe	1 385	+8,6	238	+73,7	3 099	-4,1	641	+66,5
Pensionen	1 790	+8,3	157	+57,0	7 759	+21,0	1 347	+143,6
Hotels garnis
Erholungs-, Ferien-, Schulungsheime	12 534	+14,0	384	+71,4	36 144	+6,7	923	+186,6
Ferienhäuser, -wohnungen, -zentren	5 585	-13,3	1 220	-28,1	26 231	-9,0	8 534	-14,5
Hütten, Jugendherbergen u. Ä.	13 408	+14,7	205	+4,6	31 948	+10,3	559	-3,1
Vorsorge- und Reha-Kliniken
Campingplätze	10 649	+22,4	1 391	+68,0	28 208	+22,7	3 280	+75,7
Sonstige Gemeinden	1 653 446	+15,9	351 975	+45,7	3 611 796	+17,0	751 513	+47,2
Hotels	981 349	+15,6	237 601	+47,2	1 771 987	+18,3	468 121	+49,5
Gasthöfe	15 988	+10,3	2 074	+5,2	33 449	+11,7	4 759	+10,4
Pensionen	13 059	+7,7	2 105	+43,3	45 607	+13,1	10 046	+32,2
Hotels garnis	415 859	+21,1	93 871	+43,6	814 576	+22,7	212 737	+51,0
Erholungs-, Ferien-, Schulungsheime	78 881	+8,8	1 762	+55,0	350 669	+31,5	6 905	+9,6
Ferienhäuser, -wohnungen, -zentren	32 380	-3,4	3 779	+24,6	147 151	-2,4	24 570	+14,9
Hütten, Jugendherbergen u. Ä.	64 032	+26,7	6 692	+84,5	153 285	+23,0	14 162	+72,8
Vorsorge- und Reha-Kliniken	5 581	-0,4	19	-38,7	166 427	-3,0	1 262	+7,1
Campingplätze	46 317	+2,1	4 072	+19,9	128 645	-8,9	8 951	+20,3
Nordrhein-Westfalen	1 980 646	+13,4	400 875	+41,6	4 765 556	+12,1	887 365	+40,1
Hotels	1 130 759	+13,0	267 507	+42,7	2 096 852	+14,2	536 556	+42,6
Gasthöfe	24 518	+5,3	3 214	+15,4	52 429	+1,3	7 696	+13,3
Pensionen	25 997	-0,9	3 083	+22,3	93 408	+1,3	14 638	+25,1
Hotels garnis	439 988	+20,8	98 525	+44,0	863 224	+21,8	222 286	+50,4
Erholungs-, Ferien-, Schulungsheime	111 649	+8,9	2 468	+52,1	462 638	+23,5	9 488	+19,6
Ferienhäuser, -wohnungen, -zentren	64 668	-4,6	11 766	+10,1	294 441	-4,4	64 353	+6,9
Hütten, Jugendherbergen u. Ä.	95 157	+24,9	7 290	+69,6	229 599	+22,1	15 395	+56,7
Vorsorge- und Reha-Kliniken	18 155	+0,6	26	-44,7	486 107	-2,9	1 428	-6,6
Campingplätze	69 755	+4,8	6 996	+31,5	186 858	-2,8	15 525	+37,5

Anmerkungen Seite 9

2.3 Kapazität und Leistung der Beherbergungsstätten nach Reisegebieten und Betriebsarten

Oktober 2022

Reisegebiet Betriebsart	Betriebe		Betten			Mittlere Aufenthaltsdauer ³⁾	
	geöffnete	Veränderung ¹⁾	angebotene	Veränderung ¹⁾	mittlere Auslastung ²⁾	aller Gäste	ausländischer Gäste
Eifel und Region Aachen	384	-0,5	19 587	+4,0	44,5	2,6	2,3
Hotels	114	-2,6	6 276	+2,1	43,3	1,8	1,8
Gasthöfe	17	-	406	+0,2	.	.	.
Pensionen	19	-13,6	299	-13,8	.	.	.
Hotels garnis	62	+3,3	3 212	+10,3	42,1	2,0	1,9
Erholungs-, Ferien-, Schulungsheime	41	+2,5	2 854	+2,0	45,7	5,0	2,7
Ferienhäuser, -wohnungen, -zentren	59	+3,5	3 457	-1,1	.	.	.
Hütten, Jugendherbergen u. Ä.	31	+6,9	2 573	+15,8	42,0	2,5	2,1
Vorsorge- und Reha-Kliniken	5	-	510	-0,8	.	.	.
Campingplätze	36	-7,7	.	.	.	2,4	1,9
Niederrhein	517	+2,6	28 779	+4,0	43,2	2,3	2,3
Hotels	207	-	15 755	+2,4	39,8	1,8	2,0
Gasthöfe	33	-2,9	726	-3,3	36,2	2,3	3,3
Pensionen	21	-	615	+4,8	.	.	.
Hotels garnis	100	+6,4	4 718	+9,7	42,9	2,3	2,9
Erholungs-, Ferien-, Schulungsheime	23	-	2 472	-1,9	42,6	2,8	1,9
Ferienhäuser, -wohnungen, -zentren	44	+12,8	1 070	+19,2	48,3	4,6	8,6
Hütten, Jugendherbergen u. Ä.	24	+14,3	2 221	+9,8	41,8	2,4	2,1
Vorsorge- und Reha-Kliniken	8	-	1 202	-1,1	94,6	31,2	95,7
Campingplätze	57	-
Münsterland	546	-0,5	27 085	+2,8	47,2	2,8	2,3
Hotels	255	-0,4	12 964	+2,9	40,4	1,9	2,3
Gasthöfe	41	+2,5	709	+6,9	23,1	1,8	1,3
Pensionen	35	-5,4	970	+3,3	.	.	.
Hotels garnis	52	+2,0	2 871	+3,8	.	.	.
Erholungs-, Ferien-, Schulungsheime	47	-4,1	6 552	+2,6	58,9	8,3	2,4
Ferienhäuser, -wohnungen, -zentren	47	-2,1	1 220	+1,7	49,3	4,0	6,7
Hütten, Jugendherbergen u. Ä.	15	-	1 147	+0,1	47,1	2,3	1,5
Vorsorge- und Reha-Kliniken	5	-	652	-	87,9	26,1	-
Campingplätze	49	+2,1	.	.	.	3,1	2,4
Teutoburger Wald	682	+2,2	37 337	+1,5	48,9	3,4	2,8
Hotels	254	+2,0	14 541	+1,4	41,2	2,0	2,2
Gasthöfe	52	-3,7	943	-2,3	20,4	1,9	3,9
Pensionen	96	+4,3	2 520	+5,6	39,7	4,3	9,3
Hotels garnis	74	+8,8	3 582	-2,1	46,1	2,1	2,4
Erholungs-, Ferien-, Schulungsheime	46	+2,2	3 739	+1,5	34,0	3,0	3,9
Ferienhäuser, -wohnungen, -zentren	42	-6,7	1 352	+4,1	39,4	5,4	9,2
Hütten, Jugendherbergen u. Ä.	32	+10,3	2 211	+9,4	38,7	2,8	5,4
Vorsorge- und Reha-Kliniken	39	-	8 449	+0,1	79,6	24,8	19,5
Campingplätze	47	+2,2	.	.	.	2,7	2,4
Sauerland	778	-2,4	40 967	-1,8	46,1	3,3	3,3
Hotels	249	-2,4	14 229	-0,6	42,2	2,3	2,7
Gasthöfe	94	-6,0	2 074	-5,2	29,7	2,3	2,7
Pensionen	92	-4,2	2 019	-0,6	40,7	3,3	3,5
Hotels garnis	38	-	1 668	-8,6	.	.	.
Erholungs-, Ferien-, Schulungsheime	51	+2,0	4 588	-1,0	.	.	.
Ferienhäuser, -wohnungen, -zentren	144	-2,0	10 333	-4,0	54,2	4,4	4,8
Hütten, Jugendherbergen u. Ä.	41	-2,4	2 858	+2,1	30,1	2,6	2,2
Vorsorge- und Reha-Kliniken	21	-4,5	3 198	+1,2	83,3	26,3	-
Campingplätze	48	+2,1	.	.	.	3,2	2,9
Siegerland-Wittgenstein	91	-9,0	4 641	-2,8	45,4	3,3	2,5
Hotels	41	-6,8	2 017	-2,2	43,3	2,0	2,3
Gasthöfe	11	-	181	-2,2	23,3	1,8	1,5
Pensionen	7	-36,4	113	-32,3	43,2	5,2	16,2
Hotels garnis	9	-10,0	563	+0,2	24,6	3,2	2,5
Erholungs-, Ferien-, Schulungsheime	11	-	782	-3,1	31,4	2,6	2,4
Ferienhäuser, -wohnungen, -zentren	5	-	75	-1,3	26,4	4,9	7,3
Hütten, Jugendherbergen u. Ä.	1	-50,0	20	-59,2	.	.	.
Vorsorge- und Reha-Kliniken	4	-	890	+2,8	80,6	33,9	28,5
Campingplätze	2	-

Anmerkungen Seite 9

Noch: 2.3 Kapazität und Leistung der Beherbergungsstätten nach Reisegebieten und Betriebsarten

Oktober 2022

Reisegebiet Betriebsart	Ankünfte				Übernachtungen			
	aller Gäste	Verände- rung ¹⁾	aus- ländischer Gäste	Verände- rung ¹⁾	aller Gäste	Verände- rung ¹⁾	aus- ländischer Gäste	Verände- rung ¹⁾
Eifel und Region Aachen	113 733	+12,0	27 564	+27,0	290 210	+5,6	63 320	+17,4
Hotels	46 812	+1,8	15 302	+27,6	84 060	-2,6	27 764	+26,3
Gasthöfe
Pensionen
Hotels garnis	21 401	+20,4	5 200	+47,8	41 865	+12,3	9 915	+34,0
Erholungs-, Ferien-, Schulungsheime	8 070	+8,5	132	+33,3	40 344	+3,2	357	+6,6
Ferienhäuser, -wohnungen, -zentren
Hütten, Jugendherbergen u. Ä.	13 513	+53,3	482	+53,5	33 439	+49,9	1 013	+22,5
Vorsorge- und Reha-Kliniken
Campingplätze	8 754	+28,2	1 749	+58,9	20 941	+22,8	3 399	+58,8
Niederrhein	183 632	+12,4	33 459	+42,4	422 914	+17,4	77 869	+67,0
Hotels	106 212	+12,6	23 419	+39,6	194 129	+22,2	47 303	+64,1
Gasthöfe	3 525	+12,5	439	+48,8	8 152	+16,9	1 445	+72,0
Pensionen
Hotels garnis	27 333	+16,6	5 662	+75,3	62 683	+32,6	16 514	+111,2
Erholungs-, Ferien-, Schulungsheime	11 666	+15,3	475	+72,1	32 401	+5,7	900	+56,3
Ferienhäuser, -wohnungen, -zentren	3 460	+12,0	608	+37,6	15 990	+36,0	5 246	+54,3
Hütten, Jugendherbergen u. Ä.	11 982	+15,1	404	+6,6	28 788	+25,0	837	+48,1
Vorsorge- und Reha-Kliniken	1 131	-6,9	9	-60,9	35 249	-5,3	861	+2,5
Campingplätze
Münsterland	152 391	+2,3	18 330	+22,9	429 810	+18,9	42 242	+25,4
Hotels	84 858	+0,9	11 975	+40,5	161 151	+6,0	27 213	+50,7
Gasthöfe	2 855	+7,5	790	-14,4	5 070	+7,6	1 036	-19,9
Pensionen
Hotels garnis
Erholungs-, Ferien-, Schulungsheime	14 314	+6,0	167	+83,5	119 502	+89,6	395	+50,8
Ferienhäuser, -wohnungen, -zentren	4 683	+3,9	425	+63,5	18 648	-1,8	2 863	+11,7
Hütten, Jugendherbergen u. Ä.	7 379	+9,1	158	-9,7	16 751	-0,7	243	-60,0
Vorsorge- und Reha-Kliniken	681	-10,6	-	-	17 772	+0,9	-	-
Campingplätze	11 657	+11,2	1 077	+4,1	35 583	+5,0	2 586	+6,2
Teutoburger Wald	174 786	+6,4	13 977	+24,4	592 740	+1,0	39 022	+32,1
Hotels	94 653	+5,6	9 218	+21,0	184 644	+1,2	20 308	+20,3
Gasthöfe	3 011	-6,3	167	+13,6	5 866	-3,4	659	+79,6
Pensionen	7 073	-2,8	472	+58,4	30 146	+10,3	4 384	+200,7
Hotels garnis	24 919	+21,6	2 779	+22,6	51 157	+14,9	6 615	+24,8
Erholungs-, Ferien-, Schulungsheime	13 038	-6,7	267	+27,1	39 433	-11,2	1 029	+36,5
Ferienhäuser, -wohnungen, -zentren	3 037	+6,1	398	+67,2	16 473	+9,0	3 657	+24,6
Hütten, Jugendherbergen u. Ä.	9 583	+22,9	239	+143,9	26 544	+19,3	1 299	+50,9
Vorsorge- und Reha-Kliniken	8 421	+1,3	2	-75,0	208 602	-2,8	39	-79,9
Campingplätze	11 051	+3,4	435	+25,0	29 875	-1,6	1 032	+32,1
Sauerland	185 600	-6,6	20 869	-0,1	614 235	-7,4	69 298	-1,1
Hotels	81 156	-7,9	12 015	-5,2	184 668	-8,8	32 756	-9,3
Gasthöfe	8 448	-2,7	1 002	+10,6	19 065	-11,6	2 728	-6,1
Pensionen	7 601	-8,4	550	-13,0	25 306	-13,3	1 946	-21,0
Hotels garnis
Erholungs-, Ferien-, Schulungsheime
Ferienhäuser, -wohnungen, -zentren	39 238	-9,1	5 533	+9,2	173 283	-7,0	26 414	+11,2
Hütten, Jugendherbergen u. Ä.	10 094	+16,9	52	+13,0	26 643	+19,2	113	-5,0
Vorsorge- und Reha-Kliniken	3 141	+5,4	-	-	82 576	-1,6	-	-
Campingplätze	9 698	-13,9	582	+45,1	30 747	-31,6	1 705	+32,0
Siegerland-Wittgenstein	19 842	+5,0	3 524	+27,1	65 684	-0,1	8 717	+29,5
Hotels	13 593	+6,7	3 244	+29,2	27 096	+11,0	7 537	+26,9
Gasthöfe	726	+1,4	43	-8,5	1 308	+3,2	63	-31,5
Pensionen	294	-25,6	24	+20,0	1 515	-7,6	389	+405,2
Hotels garnis	1 339	+7,6	132	+30,7	4 288	+20,0	336	+69,7
Erholungs-, Ferien-, Schulungsheime	2 881	+5,4	20	+233,3	7 601	-2,4	48	+140,0
Ferienhäuser, -wohnungen, -zentren	125	-12,0	32	-3,0	614	-26,3	232	-21,9
Hütten, Jugendherbergen u. Ä.
Vorsorge- und Reha-Kliniken	655	-4,0	2	x	22 231	-11,6	57	x
Campingplätze

Anmerkungen Seite 9

Noch: 2.3 Kapazität und Leistung der Beherbergungsstätten nach Reisegebieten und Betriebsarten

Oktober 2022

Reisegebiet Betriebsart	Betriebe		Betten			Mittlere Aufenthaltsdauer ³⁾	
	geöffnete	Veränderung ¹⁾	angebotene	Veränderung ¹⁾	mittlere Auslastung ²⁾	aller Gäste	ausländischer Gäste
Bergisches Land	179	-	10 204	+1,4	41,1	2,8	2,3
Hotels	78	-1,3	3 851	-1,5	35,5	1,9	2,0
Gasthöfe	5	-	63	-22,2	35,3	1,7	1,9
Pensionen	7	+40,0	128	+68,4	43,9	3,5	6,4
Hotels garnis	19	-	968	+10,5	40,2	2,8	3,5
Erholungs-, Ferien-, Schulungsheime	31	-	2 682	+5,4	32,3	2,4	2,0
Ferienhäuser, -wohnungen, -zentren	5	-16,7	115	-15,4	.	.	.
Hütten, Jugendherbergen u. Ä.	12	-	1 073	-	39,3	2,2	2,1
Vorsorge- und Reha-Kliniken	10	-	1 324	-2,9	78,4	25,9	90,0
Campingplätze	12	-
Bonn und Rhein-Sieg-Kreis	218	-3,5	18 612	+5,1	48,6	2,2	2,2
Hotels	94	-4,1	9 970	+9,6	46,1	1,9	2,1
Gasthöfe	13	-13,3	264	-12,3	.	.	.
Pensionen	5	-16,7	113	-23,6	.	.	.
Hotels garnis	58	-6,5	4 362	+0,3	52,0	2,1	2,3
Erholungs-, Ferien-, Schulungsheime	25	-	2 667	+2,5	49,9	3,1	2,3
Ferienhäuser, -wohnungen, -zentren	7	+40,0	242	+13,6	49,8	8,0	8,2
Hütten, Jugendherbergen u. Ä.	5	-	711	+0,3	.	.	.
Vorsorge- und Reha-Kliniken	3	-	283	-	86,6	37,6	-
Campingplätze	8	+14,3
Köln und Rhein-Erft-Kreis	365	+1,4	43 074	+4,4	50,0	1,9	1,9
Hotels	151	+5,6	25 416	+6,6	47,0	1,7	1,8
Gasthöfe	11	-	210	-0,9	22,0	2,3	2,4
Pensionen	7	-22,2	239	-11,5	70,3	3,7	4,0
Hotels garnis	159	-0,6	13 103	+1,1	48,8	1,7	2,0
Erholungs-, Ferien-, Schulungsheime	11	-	1 826	-1,5	70,5	17,4	88,2
Ferienhäuser, -wohnungen, -zentren	9	-	367	-3,9	62,8	9,0	11,5
Hütten, Jugendherbergen u. Ä.	6	-	1 492	+9,9	.	.	.
Vorsorge- und Reha-Kliniken	4	-	421	+7,4	.	.	.
Campingplätze	7	-
Düsseldorf und Kreis Mettmann	301	+4,5	40 097	+14,6	41,0	2,0	2,2
Hotels	125	+9,6	26 746	+18,0	39,6	1,9	2,1
Gasthöfe	4	-	80	+5,3	27,4	4,3	15,9
Pensionen	2	-33,3	35	-22,2	.	.	.
Hotels garnis	155	+0,6	11 987	+8,2	44,5	2,2	2,6
Erholungs-, Ferien-, Schulungsheime	5	-	431	+15,9	.	.	.
Ferienhäuser, -wohnungen, -zentren	3	+50,0	48	+108,7	73,6	4,7	9,4
Hütten, Jugendherbergen u. Ä.	5	+25,0	770	+6,8	.	.	.
Vorsorge- und Reha-Kliniken	-	-	-	-	-	-	-
Campingplätze	2	-
Ruhrgebiet	558	+4,5	46 690	+6,1	45,5	2,0	2,0
Hotels	254	+2,4	24 586	+3,7	45,0	1,7	1,9
Gasthöfe	19	+26,7	370	+23,7	31,3	2,3	1,9
Pensionen	14	+16,7	326	+19,4	42,3	3,1	7,7
Hotels garnis	152	+14,3	12 844	+16,9	44,0	1,8	2,1
Erholungs-, Ferien-, Schulungsheime	37	-	4 108	-0,3	36,3	3,3	2,3
Ferienhäuser, -wohnungen, -zentren	16	-15,8	425	-29,2	48,7	7,4	10,0
Hütten, Jugendherbergen u. Ä.	27	-	2 357	+0,2	43,1	2,4	1,8
Vorsorge- und Reha-Kliniken	9	-	1 674	+0,1	93,1	30,0	-
Campingplätze	30	-11,8	.	.	.	2,1	2,2
Bergisches Städtedreieck	73	-1,4	5 807	+1,5	42,2	2,4	2,3
Hotels	40	-	2 837	+7,4	40,3	1,8	2,2
Gasthöfe	-	-	-	-	-	-	-
Pensionen	1	-	20	-	.	.	.
Hotels garnis	18	-5,3	1 501	-1,3	40,0	2,1	2,6
Erholungs-, Ferien-, Schulungsheime	8	-	1 062	+3,1	44,5	4,7	2,4
Ferienhäuser, -wohnungen, -zentren	-	-	-	-	-	-	-
Hütten, Jugendherbergen u. Ä.	3	-	61	-67,4	9,3	2,1	-
Vorsorge- und Reha-Kliniken	2	-	326	-	.	.	.
Campingplätze	1	-
Nordrhein-Westfalen	4 692	+0,6	322 880	+4,2	45,8	2,4	2,2
Hotels	1 862	+0,6	159 188	+5,6	42,6	1,9	2,0
Gasthöfe	300	-2,0	6 026	-1,6	28,2	2,1	2,4
Pensionen	306	-2,9	7 397	+1,5	41,4	3,6	4,7
Hotels garnis	896	+3,2	61 379	+6,2	45,4	2,0	2,3
Erholungs-, Ferien-, Schulungsheime	336	+0,3	33 763	+1,2	44,2	4,1	3,8
Ferienhäuser, -wohnungen, -zentren	381	-0,3	18 704	-2,0	50,9	4,6	5,5
Hütten, Jugendherbergen u. Ä.	202	+3,6	17 494	+5,0	42,5	2,4	2,1
Vorsorge- und Reha-Kliniken	110	-0,9	18 929	+0,2	82,8	26,8	54,9
Campingplätze	299	-1,0	.	.	.	2,7	2,2

Anmerkungen Seite 9

Noch: 2.3 Kapazität und Leistung der Beherbergungsstätten nach Reisegebieten und Betriebsarten

Oktober 2022

Reisegebiet Betriebsart	Ankünfte				Übernachtungen			
	aller Gäste	Verände- rung ¹⁾	aus- ländischer Gäste	Verände- rung ¹⁾	aller Gäste	Verände- rung ¹⁾	aus- ländischer Gäste	Verände- rung ¹⁾
Bergisches Land	47 656	+11,6	5 715	+27,1	132 785	+5,9	13 200	+26,0
Hotels	22 792	+6,1	4 081	+27,9	42 231	+1,0	8 141	+17,1
Gasthöfe	405	+89,3	38	+245,5	689	+40,6	73	+160,7
Pensionen	504	+466,3	88	x	1 741	+207,1	565	x
Hotels garnis	4 354	+13,9	814	-7,9	12 042	+21,5	2 832	+39,5
Erholungs-, Ferien-, Schulungsheime	11 247	+10,0	588	+68,0	26 894	+8,8	1 197	+11,1
Ferienhäuser, -wohnungen, -zentren
Hütten, Jugendherbergen u. Ä.	5 870	+33,7	53	+76,7	13 057	+19,1	111	+50,0
Vorsorge- und Reha-Kliniken	1 241	+4,6	2	-66,7	32 172	-2,0	180	-9,1
Campingplätze
Bonn und Rhein-Sieg-Kreis	127 403	+11,2	19 264	+33,8	282 290	+12,5	43 056	+30,9
Hotels	72 822	+10,6	12 494	+36,4	141 683	+13,2	25 963	+36,3
Gasthöfe
Pensionen
Hotels garnis	33 935	+9,7	5 767	+23,9	70 154	+5,5	13 548	+25,0
Erholungs-, Ferien-, Schulungsheime	13 419	+24,5	368	+43,2	41 227	+33,2	845	+34,6
Ferienhäuser, -wohnungen, -zentren	465	-17,4	143	+74,4	3 739	+0,2	1 167	-15,5
Hütten, Jugendherbergen u. Ä.
Vorsorge- und Reha-Kliniken	202	-9,4	-	-	7 594	-3,6	-	-
Campingplätze
Köln und Rhein-Erft-Kreis	351 407	+16,1	110 297	+41,6	675 779	+13,6	213 069	+28,1
Hotels	212 666	+10,1	74 010	+41,6	370 704	+8,5	133 295	+29,1
Gasthöfe	615	+16,5	60	-39,4	1 432	+8,2	141	-55,8
Pensionen	1 398	-3,2	766	+76,1	5 209	-2,3	3 058	-0,2
Hotels garnis	113 313	+25,9	30 734	+35,9	198 273	+16,8	61 599	+27,2
Erholungs-, Ferien-, Schulungsheime	2 288	+21,8	36	-23,4	39 914	+52,8	3 176	+9,3
Ferienhäuser, -wohnungen, -zentren	796	+18,6	234	+14,1	7 143	-10,2	2 695	-16,3
Hütten, Jugendherbergen u. Ä.
Vorsorge- und Reha-Kliniken
Campingplätze
Düsseldorf und Kreis Mettmann	258 837	+23,8	82 025	+52,5	514 265	+39,2	183 252	+74,6
Hotels	176 019	+26,1	57 945	+51,4	328 168	+41,6	120 303	+69,9
Gasthöfe	158	-23,7	13	+44,4	680	+14,9	207	+28,6
Pensionen
Hotels garnis	75 971	+18,5	23 285	+53,4	165 532	+36,5	59 963	+82,4
Erholungs-, Ferien-, Schulungsheime
Ferienhäuser, -wohnungen, -zentren	233	+8,4	62	+82,4	1 095	+78,6	583	+43,2
Hütten, Jugendherbergen u. Ä.
Vorsorge- und Reha-Kliniken	-	-	-	-	-	-	-	-
Campingplätze
Ruhrgebiet	332 964	+30,9	61 065	+78,5	668 681	+25,2	123 189	+73,1
Hotels	199 116	+33,4	40 445	+84,2	342 888	+31,9	78 617	+81,0
Gasthöfe	1 568	+49,6	152	+145,2	3 550	+61,1	288	+84,6
Pensionen	1 367	+21,5	70	-32,0	4 279	+34,7	542	+4,6
Hotels garnis	96 082	+35,7	18 562	+75,2	174 783	+36,0	38 720	+75,2
Erholungs-, Ferien-, Schulungsheime	14 054	+7,7	139	+29,9	46 230	+4,4	324	-39,2
Ferienhäuser, -wohnungen, -zentren	866	-34,4	184	-17,1	6 415	-28,4	1 841	-21,7
Hütten, Jugendherbergen u. Ä.	12 955	+15,9	1 176	+16,6	30 797	+11,6	2 131	+22,8
Vorsorge- und Reha-Kliniken	1 608	-1,2	-	-	48 303	+0,2	-	-
Campingplätze	5 348	+6,0	337	+129,3	11 436	+2,6	726	+122,0
Bergisches Städtedreieck	32 395	+20,5	4 786	+44,5	76 163	+17,3	11 131	+60,8
Hotels	20 060	+18,9	3 359	+36,9	35 430	+22,3	7 356	+51,1
Gasthöfe	-	-	-	-	-	-	-	-
Pensionen
Hotels garnis	8 785	+24,5	1 386	+65,8	18 624	+26,3	3 662	+83,3
Erholungs-, Ferien-, Schulungsheime	3 101	+47,7	27	+68,8	14 637	+31,9	64	+60,0
Ferienhäuser, -wohnungen, -zentren	-	-	-	-	-	-	-	-
Hütten, Jugendherbergen u. Ä.	84	-82,6	-	-100,0	175	-86,3	-	-100,0
Vorsorge- und Reha-Kliniken
Campingplätze
Nordrhein-Westfalen	1 980 646	+13,4	400 875	+41,6	4 765 556	+12,1	887 365	+40,1
Hotels	1 130 759	+13,0	267 507	+42,7	2 096 852	+14,2	536 556	+42,6
Gasthöfe	24 518	+5,3	3 214	+15,4	52 429	+1,3	7 696	+13,3
Pensionen	25 997	-0,9	3 083	+22,3	93 408	+1,3	14 638	+25,1
Hotels garnis	439 988	+20,8	98 525	+44,0	863 224	+21,8	222 286	+50,4
Erholungs-, Ferien-, Schulungsheime	111 649	+8,9	2 468	+52,1	462 638	+23,5	9 488	+19,6
Ferienhäuser, -wohnungen, -zentren	64 668	-4,6	11 766	+10,1	294 441	-4,4	64 353	+6,9
Hütten, Jugendherbergen u. Ä.	95 157	+24,9	7 290	+69,6	229 599	+22,1	15 395	+56,7
Vorsorge- und Reha-Kliniken	18 155	+0,6	26	-44,7	486 107	-2,9	1 428	-6,6
Campingplätze	69 755	+4,8	6 996	+31,5	186 858	-2,8	15 525	+37,5

Anmerkungen Seite 9

2.4 Leistung der Beherbergungsstätten nach Reisegebieten und Herkunftsländern

Oktober 2022

Reisegebiet Herkunftsland (ständiger Wohnsitz)	Ankünfte		Übernachtungen			Mittlere Aufenthalts- dauer ³⁾
	aller Gäste	Verän- derung ¹⁾	aller Gäste	Verän- derung ¹⁾	Anteil ²⁾	
Eifel und Region Aachen	113 733	+12,0	290 210	+5,6	100	2,6
Bundesrepublik Deutschland	86 169	+7,9	226 890	+2,8	78,2	2,6
Ausland	27 564	+27,0	63 320	+17,4	21,8	2,3
Europa	23 411	+22,7	54 771	+12,5	86,5	2,3
EU-Länder	21 823	+22,9	51 605	+13,0	81,5	2,4
Belgien	4 555	+19,7	9 027	+12,7	14,3	2,0
Bulgarien	123	+29,5	248	-56,3	0,4	2,0
Dänemark	386	+3,8	521	-1,3	0,8	1,3
Estland	24	+50,0	48	+200,0	0,1	2,0
Finnland	114	+111,1	189	+152,0	0,3	1,7
Frankreich	1 691	+32,1	2 837	+36,8	4,5	1,7
Griechenland	91	-13,3	144	-38,7	0,2	1,6
Republik Irland	82	+60,8	135	+84,9	0,2	1,6
Italien	534	+6,2	1 078	+3,4	1,7	2,0
Kroatien	103	+77,6	340	-6,3	0,5	3,3
Lettland	25	-16,7	56	+7,7	0,1	2,2
Litauen	40	+25,0	192	+225,4	0,3	4,8
Luxemburg	439	+111,1	874	+151,1	1,4	2,0
Malta	9	x	18	+157,1	-	2,0
Niederlande	9 966	+19,9	27 959	+7,9	44,2	2,8
Österreich	481	+1,9	979	-3,6	1,5	2,0
Polen	476	-5,4	1 125	-13,9	1,8	2,4
Portugal	126	+93,8	237	-36,1	0,4	1,9
Rumänien	252	-1,2	832	+59,1	1,3	3,3
Schweden	217	+9,0	397	+15,4	0,6	1,8
Slowakische Republik	100	+100,0	248	+115,7	0,4	2,5
Slowenien	63	-22,2	157	-32,3	0,2	2,5
Spanien	440	+35,0	934	+29,4	1,5	2,1
Tschechische Republik	207	+37,1	438	+60,4	0,7	2,1
Ungarn	119	+91,9	211	-43,6	0,3	1,8
Vereinigtes Königreich	1 152	+75,9	2 338	+129,9	3,7	2,0
Zypern	8	-50,0	43	+26,5	0,1	5,4
Island	7	-50,0	17	-37,0	-	2,4
Norwegen	118	+47,5	183	+37,6	0,3	1,6
Russland	81	-38,2	221	-5,2	0,3	2,7
Schweiz	750	+32,0	1 377	+21,1	2,2	1,8
Türkei	238	+32,2	539	+2,9	0,9	2,3
Ukraine	136	+83,8	238	-26,3	0,4	1,8
sonstige europäische Länder	258	-8,2	591	-5,6	0,9	2,3
Afrika	108	+45,9	297	+47,0	0,5	2,8
Republik Südafrika	16	+60,0	42	-	0,1	2,6
sonstige afrikanische Länder	92	+43,8	255	+59,4	0,4	2,8
Asien	1 542	+73,6	3 601	+67,8	5,7	2,3
Arabische Golfstaaten	603	+40,2	1 041	+0,6	1,6	1,7
Volksrepublik China und Hongkong	157	+127,5	387	+110,3	0,6	2,5
Indien	114	+21,3	453	+54,1	0,7	4,0
Israel	70	+34,6	207	+155,6	0,3	3,0
Japan	184	+268,0	321	+217,8	0,5	1,7
Südkorea	176	+245,1	314	+313,2	0,5	1,8
Taiwan	37	+94,7	94	+291,7	0,1	2,5
sonstige asiatische Länder	201	+63,4	784	+123,4	1,2	3,9
Amerika	1 479	+41,8	2 790	+70,1	4,4	1,9
Kanada	107	+132,6	267	+385,5	0,4	2,5
USA	1 005	+15,5	1 793	+36,5	2,8	1,8
sonstige nordamerikanische Länder	3	-	15	+50,0	-	5,0
Mittelamerika und Karibik	69	+64,3	129	+95,5	0,2	1,9
Brasilien	176	+351,3	366	+289,4	0,6	2,1
sonstige südamerikanische Länder	119	+176,7	220	+117,8	0,3	1,8
Australien	115	x	151	+243,2	0,2	1,3
Neuseeland und Ozeanien	14	+27,3	32	+88,2	0,1	2,3
Ohne Angabe	895	+53,3	1 678	+41,7	2,7	1,9

1) Veränderung gegenüber dem Vorjahreszeitraum in % – 2) Bei Übernachtungen von Gästen aus der Bundesrepublik Deutschland und dem Ausland: Anteil an allen Übernachtungen im Bundesgebiet; sonst: Anteil an allen Übernachtungen am Ausland zusammen. – 3) mittlere Aufenthaltsdauer in Tagen = Übernachtungen/ Ankünfte

Noch: 2.4 Leistung der Beherbergungsstätten nach Reisegebieten und Herkunftsländern

Oktober 2022

Reisegebiet Herkunftsland (ständiger Wohnsitz)	Ankünfte		Übernachtungen			Mittlere Aufenthalts- dauer ³⁾
	aller Gäste	Verän- derung ¹⁾	aller Gäste	Verän- derung ¹⁾	Anteil ²⁾	
Niederrhein	183 632	+12,4	422 914	+17,4	100	2,3
Bundesrepublik Deutschland	150 173	+7,4	345 045	+10,1	81,6	2,3
Ausland	33 459	+42,4	77 869	+67,0	18,4	2,3
Europa	27 870	+34,6	64 376	+58,9	82,7	2,3
EU-Länder	25 187	+34,8	58 246	+59,0	74,8	2,3
Belgien	2 012	+14,6	3 458	+24,3	4,4	1,7
Bulgarien	165	+18,7	1 094	+113,3	1,4	6,6
Dänemark	469	+12,5	1 194	+54,9	1,5	2,5
Estland	83	+315,0	162	+295,1	0,2	2,0
Finnland	118	+68,6	219	+58,7	0,3	1,9
Frankreich	1 621	+61,8	3 338	+98,9	4,3	2,1
Griechenland	140	+15,7	305	-7,0	0,4	2,2
Republik Irland	97	+73,2	203	+47,1	0,3	2,1
Italien	1 856	+126,6	4 896	+231,5	6,3	2,6
Kroatien	162	+90,6	1 252	+101,6	1,6	7,7
Lettland	63	+53,7	142	+84,4	0,2	2,3
Litauen	115	+25,0	431	-29,9	0,6	3,7
Luxemburg	179	-18,3	296	-31,2	0,4	1,7
Malta	16	+433,3	19	+171,4	-	1,2
Niederlande	11 276	+20,6	19 176	+30,0	24,6	1,7
Österreich	868	+20,6	2 050	+24,3	2,6	2,4
Polen	1 537	+36,4	7 492	+90,1	9,6	4,9
Portugal	202	+80,4	519	+167,5	0,7	2,6
Rumänien	261	+3,2	1 781	+14,2	2,3	6,8
Schweden	350	+77,7	639	+81,0	0,8	1,8
Slowakische Republik	159	+137,3	986	+162,2	1,3	6,2
Slowenien	136	-2,2	786	+39,1	1,0	5,8
Spanien	884	+92,6	1 911	+138,0	2,5	2,2
Tschechische Republik	545	+168,5	1 862	+275,4	2,4	3,4
Ungarn	165	+70,1	589	+93,8	0,8	3,6
Vereinigtes Königreich	1 700	+53,6	3 431	+72,9	4,4	2,0
Zypern	8	-46,7	15	-65,9	-	1,9
Island	15	+114,3	22	+144,4	-	1,5
Norwegen	129	-9,2	224	-32,7	0,3	1,7
Russland	57	-40,0	165	-15,4	0,2	2,9
Schweiz	942	+17,6	2 149	+30,3	2,8	2,3
Türkei	655	+58,2	1 627	+143,6	2,1	2,5
Ukraine	223	+36,8	525	+105,1	0,7	2,4
sonstige europäische Länder	662	+68,4	1 418	+83,4	1,8	2,1
Afrika	231	+133,3	670	+211,6	0,9	2,9
Republik Südafrika	74	+270,0	158	+285,4	0,2	2,1
sonstige afrikanische Länder	157	+98,7	512	+194,3	0,7	3,3
Asien	1 491	+351,8	4 948	+208,5	6,4	3,3
Arabische Golfstaaten	234	+73,3	1 248	+28,8	1,6	5,3
Volksrepublik China und Hongkong	217	+442,5	582	+433,9	0,7	2,7
Indien	231	x	850	x	1,1	3,7
Israel	117	+485,0	431	x	0,6	3,7
Japan	185	x	568	x	0,7	3,1
Südkorea	113	x	257	x	0,3	2,3
Taiwan	22	x	57	x	0,1	2,6
sonstige asiatische Länder	372	+300,0	955	+198,4	1,2	2,6
Amerika	1 529	+183,7	3 562	+195,1	4,6	2,3
Kanada	129	+377,8	330	+230,0	0,4	2,6
USA	947	+131,0	2 155	+125,7	2,8	2,3
sonstige nordamerikanische Länder	60	x	69	x	0,1	1,2
Mittelamerika und Karibik	78	+110,8	186	+210,0	0,2	2,4
Brasilien	176	x	437	x	0,6	2,5
sonstige südamerikanische Länder	139	+183,7	385	+434,7	0,5	2,8
Australien	113	x	226	x	0,3	2,0
Neuseeland und Ozeanien	27	x	68	x	0,1	2,5
Ohne Angabe	2 198	+19,8	4 019	+30,7	5,2	1,8

Anmerkungen Seite 31

Noch: 2.4 Leistung der Beherbergungsstätten nach Reisegebieten und Herkunftsländern

Oktober 2022

Reisegebiet Herkunftsland (ständiger Wohnsitz)	Ankünfte		Übernachtungen			Mittlere Aufenthalts- dauer ³⁾
	aller Gäste	Verän- derung ¹⁾	aller Gäste	Verän- derung ¹⁾	Anteil ²⁾	
Münsterland	152 391	+2,3	429 810	+18,9	100	2,8
Bundesrepublik Deutschland	134 061	–	387 568	+18,2	90,2	2,9
Ausland	18 330	+22,9	42 242	+25,4	9,8	2,3
Europa	12 400	+11,2	30 186	+11,7	71,5	2,4
EU-Länder	11 213	+12,1	27 167	+12,9	64,3	2,4
Belgien	556	+1,3	963	–12,6	2,3	1,7
Bulgarien	120	+87,5	981	+473,7	2,3	8,2
Dänemark	763	+3,8	1 152	–1,4	2,7	1,5
Estland	25	+38,9	29	–	0,1	1,2
Finnland	95	+20,3	177	+59,5	0,4	1,9
Frankreich	509	+32,6	1 009	+28,2	2,4	2,0
Griechenland	34	+30,8	113	+9,7	0,3	3,3
Republik Irland	46	+39,4	103	–	0,2	2,2
Italien	349	+19,5	1 232	+68,3	2,9	3,5
Kroatien	72	+242,9	870	+264,0	2,1	12,1
Lettland	39	+50,0	179	+49,2	0,4	4,6
Litauen	320	–24,0	465	–10,6	1,1	1,5
Luxemburg	114	–2,6	196	–20,6	0,5	1,7
Malta	–	–	–	–	–	–
Niederlande	4 932	+14,0	9 640	+17,4	22,8	2,0
Österreich	444	–11,9	921	–15,4	2,2	2,1
Polen	825	–8,3	3 829	–24,6	9,1	4,6
Portugal	70	+4,5	196	–41,3	0,5	2,8
Rumänien	344	+81,1	915	+21,2	2,2	2,7
Schweden	597	+61,4	816	+80,9	1,9	1,4
Slowakische Republik	58	+18,4	482	–7,1	1,1	8,3
Slowenien	68	+100,0	591	+141,2	1,4	8,7
Spanien	223	–11,9	647	–3,0	1,5	2,9
Tschechische Republik	146	+40,4	499	+66,9	1,2	3,4
Ungarn	62	–34,7	331	+5,4	0,8	5,3
Vereinigtes Königreich	399	+15,7	824	+25,4	2,0	2,1
Zypern	3	+50,0	7	+40,0	–	2,3
Island	3	–50,0	8	–	–	2,7
Norwegen	259	+75,0	562	+100,0	1,3	2,2
Russland	57	–52,1	246	+37,4	0,6	4,3
Schweiz	483	–12,3	1 057	–10,2	2,5	2,2
Türkei	83	+22,1	226	–40,1	0,5	2,7
Ukraine	78	+36,8	170	–45,9	0,4	2,2
sonstige europäische Länder	224	+12,6	750	+17,9	1,8	3,3
Afrika	56	+64,7	154	+63,8	0,4	2,8
Republik Südafrika	16	+433,3	30	+275,0	0,1	1,9
sonstige afrikanische Länder	40	+29,0	124	+44,2	0,3	3,1
Asien	374	+76,4	1 054	+66,5	2,5	2,8
Arabische Golfstaaten	28	+33,3	69	+43,8	0,2	2,5
Volksrepublik China und Hongkong	53	+1,9	123	+4,2	0,3	2,3
Indien	44	+193,3	113	+24,2	0,3	2,6
Israel	38	+26,7	101	+57,8	0,2	2,7
Japan	40	x	123	+223,7	0,3	3,1
Südkorea	31	x	62	+342,9	0,1	2,0
Taiwan	10	+11,1	31	–50,8	0,1	3,1
sonstige asiatische Länder	130	+75,7	432	+119,3	1,0	3,3
Amerika	525	+32,2	1 261	+30,8	3,0	2,4
Kanada	57	+103,6	131	+52,3	0,3	2,3
USA	356	+28,1	879	+34,6	2,1	2,5
sonstige nordamerikanische Länder	4	+33,3	7	–63,2	–	1,8
Mittelamerika und Karibik	22	–24,1	66	+32,0	0,2	3,0
Brasilien	43	+115,0	102	+39,7	0,2	2,4
sonstige südamerikanische Länder	43	+10,3	76	–8,4	0,2	1,8
Australien	51	+218,8	157	+302,6	0,4	3,1
Neuseeland und Ozeanien	9	+125,0	19	+137,5	–	2,1
Ohne Angabe	4 915	+58,7	9 411	+91,2	22,3	1,9

Anmerkungen Seite 31

Noch: 2.4 Leistung der Beherbergungsstätten nach Reisegebieten und Herkunftsländern

Oktober 2022

Reisegebiet Herkunftsland (ständiger Wohnsitz)	Ankünfte		Übernachtungen			Mittlere Aufenthalts- dauer ³⁾
	aller Gäste	Verän- derung ¹⁾	aller Gäste	Verän- derung ¹⁾	Anteil ²⁾	
Teutoburger Wald	174 786	+6,4	592 740	+1,0	100	3,4
Bundesrepublik Deutschland	160 809	+5,1	553 718	-0,7	93,4	3,4
Ausland	13 977	+24,4	39 022	+32,1	6,6	2,8
Europa	11 787	+23,9	33 350	+32,9	85,5	2,8
EU-Länder	10 383	+25,1	29 742	+35,0	76,2	2,9
Belgien	673	+33,3	1 248	+51,1	3,2	1,9
Bulgarien	71	+153,6	500	+449,5	1,3	7,0
Dänemark	576	-5,1	1 255	-19,6	3,2	2,2
Estland	27	+50,0	42	+40,0	0,1	1,6
Finnland	113	+44,9	232	+82,7	0,6	2,1
Frankreich	585	-16,9	1 259	-7,5	3,2	2,2
Griechenland	36	-42,9	126	-44,2	0,3	3,5
Republik Irland	108	+248,4	323	+368,1	0,8	3,0
Italien	494	+6,0	1 576	-7,8	4,0	3,2
Kroatien	67	+157,7	424	+126,7	1,1	6,3
Lettland	37	-11,9	125	-67,4	0,3	3,4
Litauen	81	+97,6	1 065	x	2,7	13,1
Luxemburg	63	-3,1	115	-21,2	0,3	1,8
Malta	7	-53,3	17	-43,3	-	2,4
Niederlande	3 233	+29,6	7 374	+43,3	18,9	2,3
Österreich	658	+2,8	1 494	-18,4	3,8	2,3
Polen	1 211	+32,5	6 280	+45,2	16,1	5,2
Portugal	54	+25,6	109	+16,0	0,3	2,0
Rumänien	211	+102,9	738	+182,8	1,9	3,5
Schweden	279	+2,6	490	+12,1	1,3	1,8
Slowakische Republik	118	+96,7	616	+16,0	1,6	5,2
Slowenien	44	-12,0	112	-65,7	0,3	2,5
Spanien	366	+2,5	996	+2,2	2,6	2,7
Tschechische Republik	303	+43,6	1 007	+148,6	2,6	3,3
Ungarn	109	+38,0	356	+167,7	0,9	3,3
Vereinigtes Königreich	845	+126,5	1 843	+155,6	4,7	2,2
Zypern	14	+40,0	20	-4,8	0,1	1,4
Island	15	x	25	x	0,1	1,7
Norwegen	157	+214,0	252	+207,3	0,6	1,6
Russland	39	+14,7	163	+31,5	0,4	4,2
Schweiz	626	+9,1	1 404	+16,1	3,6	2,2
Türkei	149	+39,3	591	+81,3	1,5	4,0
Ukraine	127	+111,7	252	+108,3	0,6	2,0
sonstige europäische Länder	291	-25,2	921	-23,1	2,4	3,2
Afrika	70	+16,7	444	-1,8	1,1	6,3
Republik Südafrika	15	+36,4	29	+31,8	0,1	1,9
sonstige afrikanische Länder	55	+12,2	415	-3,5	1,1	7,5
Asien	432	+76,3	1 593	+68,6	4,1	3,7
Arabische Golfstaaten	32	-22,0	92	-32,4	0,2	2,9
Volksrepublik China und Hongkong	95	+251,9	281	+69,3	0,7	3,0
Indien	46	+31,4	233	+167,8	0,6	5,1
Israel	33	+17,9	85	-18,3	0,2	2,6
Japan	52	x	134	x	0,3	2,6
Südkorea	24	-7,7	108	-6,9	0,3	4,5
Taiwan	18	x	25	-19,4	0,1	1,4
sonstige asiatische Länder	132	+67,1	635	+121,3	1,6	4,8
Amerika	562	+28,3	1 457	+19,8	3,7	2,6
Kanada	95	+427,8	240	x	0,6	2,5
USA	339	+1,2	820	-8,9	2,1	2,4
sonstige nordamerikanische Länder	2	-66,7	9	-30,8	-	4,5
Mittelamerika und Karibik	29	+262,5	62	-10,1	0,2	2,1
Brasilien	57	+137,5	204	+151,9	0,5	3,6
sonstige südamerikanische Länder	40	-14,9	122	+7,0	0,3	3,1
Australien	48	x	149	x	0,4	3,1
Neuseeland und Ozeanien	8	+60,0	19	+90,0	-	2,4
Ohne Angabe	1 070	+10,9	2 010	+11,4	5,2	1,9

Anmerkungen Seite 31

Noch: 2.4 Leistung der Beherbergungsstätten nach Reisegebieten und Herkunftsländern

Oktober 2022

Reisegebiet Herkunftsland (ständiger Wohnsitz)	Ankünfte		Übernachtungen			Mittlere Aufenthalts- dauer ³⁾
	aller Gäste	Verän- derung ¹⁾	aller Gäste	Verän- derung ¹⁾	Anteil ²⁾	
Sauerland	185 600	-6,6	614 235	-7,4	100	3,3
Bundesrepublik Deutschland	164 731	-7,3	544 937	-8,2	88,7	3,3
Ausland	20 869	-0,1	69 298	-1,1	11,3	3,3
Europa	19 665	-1,4	66 504	-1,6	96,0	3,4
EU-Länder	18 754	-2,6	64 144	-1,9	92,6	3,4
Belgien	1 527	-2,6	4 581	+0,7	6,6	3,0
Bulgarien	19	+72,7	76	+76,7	0,1	4,0
Dänemark	212	+20,5	449	+25,8	0,6	2,1
Estland	7	-41,7	162	+390,9	0,2	23,1
Finnland	18	-5,3	58	-37,6	0,1	3,2
Frankreich	329	+13,1	741	+10,1	1,1	2,3
Griechenland	15	-48,3	23	-90,0	-	1,5
Republik Irland	14	+40,0	34	-55,3	-	2,4
Italien	237	-17,7	656	-30,9	0,9	2,8
Kroatien	25	-19,4	197	+69,8	0,3	7,9
Lettland	39	+143,8	90	-15,1	0,1	2,3
Litauen	59	+25,5	461	-23,2	0,7	7,8
Luxemburg	62	-17,3	126	-30,4	0,2	2,0
Malta	1	-95,7	4	-89,2	-	4,0
Niederlande	13 540	-9,5	46 406	-7,2	67,0	3,4
Österreich	646	+36,3	3 201	+83,5	4,6	5,0
Polen	536	+26,7	2 230	+2,5	3,2	4,2
Portugal	80	+73,9	109	+36,3	0,2	1,4
Rumänien	224	+128,6	1 178	+62,0	1,7	5,3
Schweden	112	+96,5	204	+65,9	0,3	1,8
Slowakische Republik	56	-26,3	224	-68,3	0,3	4,0
Slowenien	34	+88,9	146	+421,4	0,2	4,3
Spanien	175	+76,8	466	+30,2	0,7	2,7
Tschechische Republik	321	+134,3	1 060	+144,2	1,5	3,3
Ungarn	168	+127,0	492	-3,1	0,7	2,9
Vereinigtes Königreich	295	+51,3	766	+77,3	1,1	2,6
Zypern	3	x	4	x	-	1,3
Island	1	x	1	x	-	1,0
Norwegen	38	+46,2	61	+27,1	0,1	1,6
Russland	9	-71,0	35	-74,3	0,1	3,9
Schweiz	538	+47,8	1 259	+21,4	1,8	2,3
Türkei	39	-31,6	98	-45,6	0,1	2,5
Ukraine	100	+212,5	165	-26,0	0,2	1,7
sonstige europäische Länder	186	+8,1	741	+30,9	1,1	4,0
Afrika	14	+16,7	23	+9,5	-	1,6
Republik Südafrika	5	+150,0	5	+66,7	-	1,0
sonstige afrikanische Länder	9	-10,0	18	-	-	2,0
Asien	213	+213,2	506	+274,8	0,7	2,4
Arabische Golfstaaten	16	+100,0	27	+92,9	-	1,7
Volksrepublik China und Hongkong	39	x	96	x	0,1	2,5
Indien	26	+271,4	109	+354,2	0,2	4,2
Israel	9	-52,6	11	-54,2	-	1,2
Japan	41	x	102	x	0,1	2,5
Südkorea	12	+20,0	17	+30,8	-	1,4
Taiwan	17	+325,0	35	+250,0	0,1	2,1
sonstige asiatische Länder	53	+231,3	109	+186,8	0,2	2,1
Amerika	345	+136,3	978	+109,4	1,4	2,8
Kanada	41	+41,4	192	+26,3	0,3	4,7
USA	226	+140,4	629	+161,0	0,9	2,8
sonstige nordamerikanische Länder	2	x	6	x	-	3,0
Mittelamerika und Karibik	23	+283,3	76	x	0,1	3,3
Brasilien	11	+37,5	17	-63,0	-	1,5
sonstige südamerikanische Länder	42	+366,7	58	+205,3	0,1	1,4
Australien	19	+280,0	59	+293,3	0,1	3,1
Neuseeland und Ozeanien	4	+100,0	4	-	-	1,0
Ohne Angabe	609	-15,9	1 224	-34,2	1,8	2,0

Anmerkungen Seite 31

Noch: 2.4 Leistung der Beherbergungsstätten nach Reisegebieten und Herkunftsländern

Oktober 2022

Reisegebiet Herkunftsland (ständiger Wohnsitz)	Ankünfte		Übernachtungen			Mittlere Aufenthalts- dauer ³⁾
	aller Gäste	Verän- derung ¹⁾	aller Gäste	Verän- derung ¹⁾	Anteil ²⁾	
Siegerland-Wittgenstein	19 842	+5,0	65 684	-0,1	100	3,3
Bundesrepublik Deutschland	16 318	+1,2	56 967	-3,5	86,7	3,5
Ausland	3 524	+27,1	8 717	+29,5	13,3	2,5
Europa	3 075	+25,7	7 884	+28,6	90,4	2,6
EU-Länder	2 826	+26,2	7 423	+27,7	85,2	2,6
Belgien	168	+12,8	366	+28,4	4,2	2,2
Bulgarien	5	-77,3	9	-84,7	0,1	1,8
Dänemark	51	+104,0	105	+183,8	1,2	2,1
Estland	6	x	100	-20,6	1,1	16,7
Finnland	19	x	42	x	0,5	2,2
Frankreich	123	+38,2	183	+18,8	2,1	1,5
Griechenland	18	x	21	x	0,2	1,2
Republik Irland	8	x	8	+300,0	0,1	1,0
Italien	187	+128,0	280	+39,3	3,2	1,5
Kroatien	30	+87,5	36	+100,0	0,4	1,2
Lettland	22	x	109	x	1,3	5,0
Litauen	16	x	289	x	3,3	18,1
Luxemburg	9	-	17	+6,3	0,2	1,9
Malta	1	x	1	x	-	1,0
Niederlande	1 537	+12,8	4 576	+17,4	52,5	3,0
Österreich	199	+24,4	329	-12,3	3,8	1,7
Polen	96	+26,3	200	+31,6	2,3	2,1
Portugal	6	+50,0	11	+175,0	0,1	1,8
Rumänien	52	+173,7	107	+256,7	1,2	2,1
Schweden	43	+48,3	63	+46,5	0,7	1,5
Slowakische Republik	13	-51,9	20	-81,0	0,2	1,5
Slowenien	15	-16,7	25	-64,8	0,3	1,7
Spanien	66	+106,3	248	+463,6	2,8	3,8
Tschechische Republik	33	-	92	+31,4	1,1	2,8
Ungarn	24	-11,1	36	-28,0	0,4	1,5
Vereinigtes Königreich	78	+56,0	148	+120,9	1,7	1,9
Zypern	1	x	2	x	-	2,0
Island	3	x	3	x	-	1,0
Norwegen	27	x	44	x	0,5	1,6
Russland	18	+350,0	79	x	0,9	4,4
Schweiz	116	-22,1	187	-12,2	2,1	1,6
Türkei	18	+5,9	56	+75,0	0,6	3,1
Ukraine	27	+107,7	44	+41,9	0,5	1,6
sonstige europäische Länder	40	+100,0	48	+100,0	0,6	1,2
Afrika	18	+260,0	60	x	0,7	3,3
Republik Südafrika	6	x	16	x	0,2	2,7
sonstige afrikanische Länder	12	+140,0	44	+388,9	0,5	3,7
Asien	177	+77,0	252	+34,0	2,9	1,4
Arabische Golfstaaten	9	+12,5	14	+16,7	0,2	1,6
Volksrepublik China und Hongkong	24	x	42	-34,4	0,5	1,8
Indien	24	x	53	x	0,6	2,2
Israel	-	-	-	-	-	-
Japan	11	-35,3	11	-68,6	0,1	1,0
Südkorea	71	+108,8	82	+115,8	0,9	1,2
Taiwan	16	x	18	x	0,2	1,1
sonstige asiatische Länder	22	+15,8	32	+68,4	0,4	1,5
Amerika	178	+21,1	364	+63,2	4,2	2,0
Kanada	7	-36,4	13	+18,2	0,1	1,9
USA	139	+15,8	248	+53,1	2,8	1,8
sonstige nordamerikanische Länder	-	-	-	-	-	-
Mittelamerika und Karibik	7	-50,0	17	-61,4	0,2	2,4
Brasilien	16	x	43	x	0,5	2,7
sonstige südamerikanische Länder	9	x	43	x	0,5	4,8
Australien	27	-	42	+35,5	0,5	1,6
Neuseeland und Ozeanien	6	x	13	+116,7	0,1	2,2
Ohne Angabe	43	-41,9	102	-29,2	1,2	2,4

Anmerkungen Seite 31

Noch: 2.4 Leistung der Beherbergungsstätten nach Reisegebieten und Herkunftsländern

Oktober 2022

Reisegebiet Herkunftsland (ständiger Wohnsitz)	Ankünfte		Übernachtungen			Mittlere Aufenthalts- dauer ³⁾
	aller Gäste	Verän- derung ¹⁾	aller Gäste	Verän- derung ¹⁾	Anteil ²⁾	
Bergisches Land	47 656	+11,6	132 785	+5,9	100	2,8
Bundesrepublik Deutschland	41 941	+9,8	119 585	+4,0	90,1	2,9
Ausland	5 715	+27,1	13 200	+26,0	9,9	2,3
Europa	4 830	+33,0	10 826	+23,1	82,0	2,2
EU-Länder	3 977	+20,8	8 877	+11,8	67,3	2,2
Belgien	517	+84,0	764	+51,3	5,8	1,5
Bulgarien	7	-96,7	15	-97,3	0,1	2,1
Dänemark	99	+13,8	173	+21,8	1,3	1,7
Estland	10	+150,0	10	+66,7	0,1	1,0
Finnland	45	+181,3	101	+165,8	0,8	2,2
Frankreich	215	+2,9	371	-5,1	2,8	1,7
Griechenland	21	-41,7	41	-67,7	0,3	2,0
Republik Irland	14	-39,1	24	-75,8	0,2	1,7
Italien	266	+40,0	649	+34,1	4,9	2,4
Kroatien	30	+76,5	112	+433,3	0,8	3,7
Lettland	9	+12,5	18	-35,7	0,1	2,0
Litauen	8	-73,3	22	-65,1	0,2	2,8
Luxemburg	131	+74,7	383	+5,8	2,9	2,9
Malta	2	+100,0	2	+100,0	-	1,0
Niederlande	1 276	+41,8	2 163	+27,5	16,4	1,7
Österreich	174	+31,8	339	-8,9	2,6	1,9
Polen	334	-7,5	1 725	+25,5	13,1	5,2
Portugal	40	+90,5	84	+58,5	0,6	2,1
Rumänien	40	+25,0	147	+33,6	1,1	3,7
Schweden	53	-32,1	87	-40,0	0,7	1,6
Slowakische Republik	46	+4,5	172	+14,7	1,3	3,7
Slowenien	22	+69,2	67	+91,4	0,5	3,0
Spanien	137	+50,5	375	+37,9	2,8	2,7
Tschechische Republik	153	+82,1	349	+8,4	2,6	2,3
Ungarn	43	-12,2	111	-37,6	0,8	2,6
Vereinigtes Königreich	284	-3,7	571	+36,9	4,3	2,0
Zypern	1	x	2	x	-	2,0
Island	-	-	-	-	-	-
Norwegen	21	+23,5	74	+155,2	0,6	3,5
Russland	45	x	92	x	0,7	2,0
Schweiz	289	+41,7	544	+37,0	4,1	1,9
Türkei	77	+40,0	216	+27,1	1,6	2,8
Ukraine	51	+155,0	138	+130,0	1,0	2,7
sonstige europäische Länder	370	x	885	+383,6	6,7	2,4
Afrika	66	x	257	x	1,9	3,9
Republik Südafrika	17	x	44	+238,5	0,3	2,6
sonstige afrikanische Länder	49	x	213	x	1,6	4,3
Asien	203	+57,4	797	+152,2	6,0	3,9
Arabische Golfstaaten	18	-	45	+7,1	0,3	2,5
Volksrepublik China und Hongkong	30	+11,1	62	+59,0	0,5	2,1
Indien	16	+220,0	125	x	0,9	7,8
Israel	42	+23,5	156	+52,9	1,2	3,7
Japan	21	x	71	+129,0	0,5	3,4
Südkorea	19	x	46	x	0,3	2,4
Taiwan	4	x	15	x	0,1	3,8
sonstige asiatische Länder	53	+20,5	277	+204,4	2,1	5,2
Amerika	285	+115,9	716	+89,4	5,4	2,5
Kanada	12	-50,0	36	-18,2	0,3	3,0
USA	183	+123,2	372	+79,7	2,8	2,0
sonstige nordamerikanische Länder	6	x	6	x	-	1,0
Mittelamerika und Karibik	18	+80,0	77	-12,5	0,6	4,3
Brasilien	30	+233,3	119	x	0,9	4,0
sonstige südamerikanische Länder	36	+414,3	106	+324,0	0,8	2,9
Australien	17	x	32	x	0,2	1,9
Neuseeland und Ozeanien	1	-75,0	2	-50,0	-	2,0
Ohne Angabe	313	-46,9	570	-40,1	4,3	1,8

Anmerkungen Seite 31

Noch: 2.4 Leistung der Beherbergungsstätten nach Reisegebieten und Herkunftsländern

Oktober 2022

Reisegebiet Herkunftsland (ständiger Wohnsitz)	Ankünfte		Übernachtungen			Mittlere Aufenthalts- dauer ³⁾
	aller Gäste	Verän- derung ¹⁾	aller Gäste	Verän- derung ¹⁾	Anteil ²⁾	
Bonn und Rhein-Sieg-Kreis	127 403	+11,2	282 290	+12,5	100	2,2
Bundesrepublik Deutschland	108 139	+8,0	239 234	+9,7	84,7	2,2
Ausland	19 264	+33,8	43 056	+30,9	15,3	2,2
Europa	13 249	+14,0	28 625	+13,0	66,5	2,2
EU-Länder	11 094	+11,3	23 647	+9,5	54,9	2,1
Belgien	1 371	+16,4	2 534	+8,7	5,9	1,8
Bulgarien	128	-28,1	425	+2,2	1,0	3,3
Dänemark	219	+10,6	408	-2,9	0,9	1,9
Estland	28	-24,3	51	-16,4	0,1	1,8
Finnland	133	+79,7	263	+103,9	0,6	2,0
Frankreich	869	+0,8	1 908	+19,0	4,4	2,2
Griechenland	86	-44,2	167	-61,3	0,4	1,9
Republik Irland	106	+37,7	236	+44,8	0,5	2,2
Italien	838	-9,4	1 789	-17,2	4,2	2,1
Kroatien	102	+30,8	292	+18,2	0,7	2,9
Lettland	59	+7,3	75	-34,8	0,2	1,3
Litauen	55	-53,4	101	-58,1	0,2	1,8
Luxemburg	360	+39,0	606	+26,8	1,4	1,7
Malta	10	-54,5	20	-44,4	-	2,0
Niederlande	2 762	+12,5	5 323	+12,2	12,4	1,9
Österreich	718	-7,9	1 578	-9,0	3,7	2,2
Polen	560	+5,1	1 472	-22,0	3,4	2,6
Portugal	108	+14,9	413	+62,0	1,0	3,8
Rumänien	218	+84,7	579	+135,4	1,3	2,7
Schweden	129	-5,8	321	+27,4	0,7	2,5
Slowakische Republik	109	+45,3	422	+42,6	1,0	3,9
Slowenien	77	+20,3	135	-16,1	0,3	1,8
Spanien	373	-11,8	892	-1,7	2,1	2,4
Tschechische Republik	279	+32,2	618	+50,7	1,4	2,2
Ungarn	158	-9,2	357	-28,5	0,8	2,3
Vereinigtes Königreich	1 231	+79,2	2 646	+95,7	6,1	2,1
Zypern	8	+100,0	16	+33,3	-	2,0
Island	15	x	35	x	0,1	2,3
Norwegen	119	+116,4	247	+180,7	0,6	2,1
Russland	99	+13,8	504	+57,5	1,2	5,1
Schweiz	1 013	+15,2	2 021	+8,2	4,7	2,0
Türkei	234	+35,3	758	+50,4	1,8	3,2
Ukraine	122	+9,9	352	+23,1	0,8	2,9
sonstige europäische Länder	553	+59,8	1 061	+59,1	2,5	1,9
Afrika	407	+79,3	1 286	+84,8	3,0	3,2
Republik Südafrika	52	+15,6	242	+56,1	0,6	4,7
sonstige afrikanische Länder	355	+95,1	1 044	+93,0	2,4	2,9
Asien	1 836	+102,6	5 354	+103,7	12,4	2,9
Arabische Golfstaaten	325	-3,0	928	+26,9	2,2	2,9
Volksrepublik China und Hongkong	291	+259,3	726	+94,6	1,7	2,5
Indien	146	+139,3	480	+86,0	1,1	3,3
Israel	72	-	176	+22,2	0,4	2,4
Japan	194	x	609	x	1,4	3,1
Südkorea	118	+63,9	247	+124,5	0,6	2,1
Taiwan	19	+90,0	28	+27,3	0,1	1,5
sonstige asiatische Länder	671	+166,3	2 160	+139,5	5,0	3,2
Amerika	2 023	+107,3	4 562	+76,9	10,6	2,3
Kanada	222	+136,2	461	+137,6	1,1	2,1
USA	1 412	+133,4	3 060	+77,1	7,1	2,2
sonstige nordamerikanische Länder	11	+120,0	40	+400,0	0,1	3,6
Mittelamerika und Karibik	118	+12,4	255	-18,0	0,6	2,2
Brasilien	109	+131,9	272	+235,8	0,6	2,5
sonstige südamerikanische Länder	151	+25,8	474	+84,4	1,1	3,1
Australien	84	+300,0	205	+192,9	0,5	2,4
Neuseeland und Ozeanien	60	+328,6	124	+188,4	0,3	2,1
Ohne Angabe	1 605	+153,2	2 900	+86,7	6,7	1,8

Anmerkungen Seite 31

Noch: 2.4 Leistung der Beherbergungsstätten nach Reisegebieten und Herkunftsländern

Oktober 2022

Reisegebiet Herkunftsland (ständiger Wohnsitz)	Ankünfte		Übernachtungen			Mittlere Aufenthalts- dauer ³⁾
	aller Gäste	Verän- derung ¹⁾	aller Gäste	Verän- derung ¹⁾	Anteil ²⁾	
Köln und Rhein-Erft-Kreis	351 407	+16,1	675 779	+13,6	100	1,9
Bundesrepublik Deutschland	241 110	+7,3	462 710	+8,0	68,5	1,9
Ausland	110 297	+41,6	213 069	+28,1	31,5	1,9
Europa	76 925	+22,4	147 607	+12,5	69,3	1,9
EU-Länder	63 818	+22,0	120 638	+11,3	56,6	1,9
Belgien	8 602	+33,1	12 772	+30,9	6,0	1,5
Bulgarien	351	-17,4	955	-21,6	0,4	2,7
Dänemark	1 544	-2,3	2 824	-9,7	1,3	1,8
Estland	112	-24,8	237	-18,3	0,1	2,1
Finnland	540	+51,7	1 213	+54,1	0,6	2,2
Frankreich	6 049	+9,3	10 549	+6,6	5,0	1,7
Griechenland	458	-53,6	1 086	-61,6	0,5	2,4
Republik Irland	991	+70,6	2 107	+50,5	1,0	2,1
Italien	4 708	-7,6	10 480	-17,3	4,9	2,2
Kroatien	275	-14,9	965	-19,7	0,5	3,5
Lettland	158	-26,5	303	-22,3	0,1	1,9
Litauen	341	-11,4	882	+2,2	0,4	2,6
Luxemburg	2 034	+45,8	2 966	+42,0	1,4	1,5
Malta	170	+50,4	1 699	+359,2	0,8	10,0
Niederlande	14 900	+26,9	23 786	+18,2	11,2	1,6
Österreich	3 241	+23,4	6 169	+17,0	2,9	1,9
Polen	2 330	-21,3	7 254	-23,9	3,4	3,1
Portugal	980	+28,9	1 888	+1,2	0,9	1,9
Rumänien	884	+45,2	2 533	+16,7	1,2	2,9
Schweden	1 194	+79,0	2 470	+89,4	1,2	2,1
Slowakische Republik	259	-2,3	478	-37,9	0,2	1,8
Slowenien	227	+7,1	471	-6,5	0,2	2,1
Spanien	4 238	+12,6	8 672	-10,4	4,1	2,0
Tschechische Republik	581	-21,7	1 203	-23,1	0,6	2,1
Ungarn	430	-4,7	1 318	+10,0	0,6	3,1
Vereinigtes Königreich	8 132	+116,6	15 176	+115,0	7,1	1,9
Zypern	89	-47,3	182	-59,1	0,1	2,0
Island	97	-41,6	194	-23,3	0,1	2,0
Norwegen	412	+28,8	764	+26,3	0,4	1,9
Russland	383	-26,2	1 170	-14,5	0,5	3,1
Schweiz	5 418	+28,6	10 248	+32,1	4,8	1,9
Türkei	2 358	+38,1	5 519	+27,3	2,6	2,3
Ukraine	577	-37,8	1 033	-52,1	0,5	1,8
sonstige europäische Länder	3 862	+43,5	8 041	+26,0	3,8	2,1
Afrika	1 154	+64,9	3 665	+16,2	1,7	3,2
Republik Südafrika	265	+215,5	648	+149,2	0,3	2,4
sonstige afrikanische Länder	889	+44,3	3 017	+4,2	1,4	3,4
Asien	9 456	+147,6	23 174	+112,7	10,9	2,5
Arabische Golfstaaten	1 113	-16,4	2 928	-16,8	1,4	2,6
Volksrepublik China und Hongkong	1 056	x	2 589	x	1,2	2,5
Indien	1 083	+197,5	2 514	+110,4	1,2	2,3
Israel	815	+40,3	1 969	+47,2	0,9	2,4
Japan	997	x	2 186	x	1,0	2,2
Südkorea	689	+402,9	1 574	+339,7	0,7	2,3
Taiwan	649	x	1 616	x	0,8	2,5
sonstige asiatische Länder	3 054	+189,2	7 798	+108,9	3,7	2,6
Amerika	15 935	+95,3	27 693	+65,5	13,0	1,7
Kanada	1 130	+98,2	1 910	+56,7	0,9	1,7
USA	11 945	+97,8	18 614	+75,1	8,7	1,6
sonstige nordamerikanische Länder	99	+50,0	184	-24,6	0,1	1,9
Mittelamerika und Karibik	626	+107,3	1 653	+62,5	0,8	2,6
Brasilien	1 253	+180,3	3 250	+139,1	1,5	2,6
sonstige südamerikanische Länder	882	+20,2	2 082	-7,9	1,0	2,4
Australien	730	x	1 470	x	0,7	2,0
Neuseeland und Ozeanien	144	+323,5	257	+367,3	0,1	1,8
Ohne Angabe	5 953	+170,5	9 203	+125,8	4,3	1,5

Anmerkungen Seite 31

Noch: 2.4 Leistung der Beherbergungsstätten nach Reisegebieten und Herkunftsländern

Oktober 2022

Reisegebiet Herkunftsland (ständiger Wohnsitz)	Ankünfte		Übernachtungen			Mittlere Aufenthalts- dauer ³⁾
	aller Gäste	Verän- derung ¹⁾	aller Gäste	Verän- derung ¹⁾	Anteil ²⁾	
Düsseldorf und Kreis Mettmann	258 837	+23,8	514 265	+39,2	100	2,0
Bundesrepublik Deutschland	176 812	+13,9	331 013	+25,1	64,4	1,9
Ausland	82 025	+52,5	183 252	+74,6	35,6	2,2
Europa	55 938	+28,1	116 605	+40,8	63,6	2,1
EU-Länder	47 225	+26,2	97 308	+38,3	53,1	2,1
Belgien	3 891	+28,0	6 334	+30,4	3,5	1,6
Bulgarien	369	+100,5	829	+61,3	0,5	2,2
Dänemark	821	-15,1	1 573	-10,9	0,9	1,9
Estland	104	-11,9	194	-27,6	0,1	1,9
Finnland	706	+12,2	1 365	+11,4	0,7	1,9
Frankreich	3 850	+11,7	7 587	+11,4	4,1	2,0
Griechenland	705	-3,2	1 910	-0,8	1,0	2,7
Republik Irland	627	+63,7	1 273	+86,4	0,7	2,0
Italien	5 962	+94,5	15 821	+143,8	8,6	2,7
Kroatien	271	+16,3	871	+52,3	0,5	3,2
Lettland	166	+21,2	358	+9,1	0,2	2,2
Litauen	154	-30,0	348	-30,8	0,2	2,3
Luxemburg	636	-11,7	1 023	-10,1	0,6	1,6
Malta	59	-25,3	159	-13,6	0,1	2,7
Niederlande	10 586	+10,8	16 297	+10,5	8,9	1,5
Österreich	2 706	+38,1	6 644	+79,7	3,6	2,5
Polen	2 251	+12,6	6 292	+28,6	3,4	2,8
Portugal	884	+108,0	2 221	+124,8	1,2	2,5
Rumänien	570	-14,0	1 976	+18,8	1,1	3,5
Schweden	1 114	+30,4	1 985	+33,9	1,1	1,8
Slowakische Republik	228	+14,6	492	+16,6	0,3	2,2
Slowenien	236	+45,7	464	+51,6	0,3	2,0
Spanien	3 802	+42,7	7 913	+48,5	4,3	2,1
Tschechische Republik	902	+34,2	2 098	+66,4	1,1	2,3
Ungarn	404	+6,0	922	+23,4	0,5	2,3
Vereinigtes Königreich	5 126	+34,3	10 115	+39,0	5,5	2,0
Zypern	95	-19,5	244	-13,2	0,1	2,6
Island	43	+13,2	110	+44,7	0,1	2,6
Norwegen	571	+54,3	964	+31,0	0,5	1,7
Russland	522	-8,7	1 371	+5,7	0,7	2,6
Schweiz	3 358	+45,6	6 756	+65,6	3,7	2,0
Türkei	2 694	+99,4	6 680	+123,6	3,6	2,5
Ukraine	432	-30,2	821	-38,2	0,4	1,9
sonstige europäische Länder	1 093	+11,3	2 595	+33,4	1,4	2,4
Afrika	1 281	+118,6	3 437	+104,1	1,9	2,7
Republik Südafrika	201	+235,0	636	+321,2	0,3	3,2
sonstige afrikanische Länder	1 080	+105,3	2 801	+82,7	1,5	2,6
Asien	11 261	+132,0	32 155	+186,5	17,5	2,9
Arabische Golfstaaten	2 743	+55,9	6 683	+55,6	3,6	2,4
Volksrepublik China und Hongkong	1 602	+125,0	4 228	+279,5	2,3	2,6
Indien	1 039	+94,6	3 758	+210,8	2,1	3,6
Israel	656	+118,7	1 698	+146,1	0,9	2,6
Japan	2 026	+296,5	6 214	+490,7	3,4	3,1
Südkorea	468	+246,7	1 329	+220,2	0,7	2,8
Taiwan	330	x	1 380	x	0,8	4,2
sonstige asiatische Länder	2 397	+177,8	6 865	+197,7	3,7	2,9
Amerika	9 235	+156,4	22 776	+216,1	12,4	2,5
Kanada	498	+63,8	1 410	+95,6	0,8	2,8
USA	6 040	+143,0	13 269	+181,2	7,2	2,2
sonstige nordamerikanische Länder	107	+328,0	261	+374,5	0,1	2,4
Mittelamerika und Karibik	517	+190,4	1 556	+307,3	0,8	3,0
Brasilien	1 037	+237,8	3 213	+346,9	1,8	3,1
sonstige südamerikanische Länder	1 036	+243,0	3 067	+402,8	1,7	3,0
Australien	484	+450,0	1 436	+465,4	0,8	3,0
Neuseeland und Ozeanien	139	x	333	x	0,2	2,4
Ohne Angabe	3 687	+280,1	6 510	+279,1	3,6	1,8

Anmerkungen Seite 31

Noch: 2.4 Leistung der Beherbergungsstätten nach Reisegebieten und Herkunftsländern

Oktober 2022

Reisegebiet Herkunftsland (ständiger Wohnsitz)	Ankünfte		Übernachtungen			Mittlere Aufenthalts- dauer ³⁾
	aller Gäste	Verän- derung ¹⁾	aller Gäste	Verän- derung ¹⁾	Anteil ²⁾	
Ruhrgebiet	332 964	+30,9	668 681	+25,2	100	2,0
Bundesrepublik Deutschland	271 899	+23,5	545 492	+17,8	81,6	2,0
Ausland	61 065	+78,5	123 189	+73,1	18,4	2,0
Europa	49 674	+70,5	96 978	+59,9	78,7	2,0
EU-Länder	41 835	+69,4	80 278	+54,2	65,2	1,9
Belgien	2 876	+37,8	4 648	+32,2	3,8	1,6
Bulgarien	377	+59,1	727	+43,4	0,6	1,9
Dänemark	1 490	+68,4	2 568	+54,9	2,1	1,7
Estland	73	+37,7	120	+31,9	0,1	1,6
Finnland	433	+175,8	944	+169,7	0,8	2,2
Frankreich	3 513	+51,7	6 709	+59,4	5,4	1,9
Griechenland	377	+52,0	840	+34,2	0,7	2,2
Republik Irland	317	+134,8	622	+87,9	0,5	2,0
Italien	2 223	+87,9	5 484	+84,2	4,5	2,5
Kroatien	192	-24,7	588	-46,3	0,5	3,1
Lettland	110	+42,9	171	+31,5	0,1	1,6
Litauen	259	+67,1	537	+65,7	0,4	2,1
Luxemburg	659	+39,0	969	+46,6	0,8	1,5
Malta	44	+109,5	58	+52,6	-	1,3
Niederlande	11 676	+56,7	18 471	+53,1	15,0	1,6
Österreich	3 053	+84,5	5 802	+56,6	4,7	1,9
Polen	3 101	+39,2	7 695	+3,9	6,2	2,5
Portugal	377	+55,1	720	+61,1	0,6	1,9
Rumänien	1 108	+72,6	2 366	+47,9	1,9	2,1
Schweden	1 256	+145,8	2 215	+122,6	1,8	1,8
Slowakische Republik	242	-22,9	760	-41,9	0,6	3,1
Slowenien	285	+128,0	1 151	+174,7	0,9	4,0
Spanien	1 884	+114,1	3 957	+86,6	3,2	2,1
Tschechische Republik	935	+83,3	2 334	+79,3	1,9	2,5
Ungarn	669	+166,5	1 288	+40,3	1,0	1,9
Vereinigtes Königreich	4 248	+171,6	8 394	+162,1	6,8	2,0
Zypern	58	+34,9	140	+100,0	0,1	2,4
Island	106	+152,4	253	+105,7	0,2	2,4
Norwegen	553	+96,1	1 188	+120,8	1,0	2,1
Russland	220	-10,6	515	-20,9	0,4	2,3
Schweiz	3 030	+61,4	5 698	+58,1	4,6	1,9
Türkei	1 458	+216,3	4 443	+351,5	3,6	3,0
Ukraine	606	+27,3	1 036	+13,0	0,8	1,7
sonstige europäische Länder	1 866	+77,9	3 567	+101,4	2,9	1,9
Afrika	560	+117,1	1 534	+190,0	1,2	2,7
Republik Südafrika	93	+126,8	207	+209,0	0,2	2,2
sonstige afrikanische Länder	467	+115,2	1 327	+187,2	1,1	2,8
Asien	3 923	+295,1	10 337	+325,9	8,4	2,6
Arabische Golfstaaten	495	+178,1	1 179	+191,8	1,0	2,4
Volksrepublik China und Hongkong	593	+352,7	1 686	x	1,4	2,8
Indien	574	x	2 017	x	1,6	3,5
Israel	306	+117,0	664	+68,1	0,5	2,2
Japan	468	x	1 162	x	0,9	2,5
Südkorea	259	+292,4	682	+498,2	0,6	2,6
Taiwan	104	+477,8	246	x	0,2	2,4
sonstige asiatische Länder	1 124	+293,0	2 701	+224,2	2,2	2,4
Amerika	3 960	+162,8	9 335	+148,3	7,6	2,4
Kanada	362	+45,4	1 054	+82,7	0,9	2,9
USA	2 804	+223,0	6 162	+162,5	5,0	2,2
sonstige nordamerikanische Länder	17	-71,2	46	-41,8	-	2,7
Mittelamerika und Karibik	215	+172,2	508	+171,7	0,4	2,4
Brasilien	292	+108,6	835	+121,5	0,7	2,9
sonstige südamerikanische Länder	270	+141,1	730	+278,2	0,6	2,7
Australien	258	+377,8	709	+406,4	0,6	2,7
Neuseeland und Ozeanien	52	+477,8	144	+136,1	0,1	2,8
Ohne Angabe	2 638	+17,2	4 152	+16,0	3,4	1,6

Anmerkungen Seite 31

Noch: 2.4 Leistung der Beherbergungsstätten nach Reisegebieten und Herkunftsländern

Oktober 2022

Reisegebiet Herkunftsland (ständiger Wohnsitz)	Ankünfte		Übernachtungen			Mittlere Aufenthalts- dauer ³⁾
	aller Gäste	Verän- derung ¹⁾	aller Gäste	Verän- derung ¹⁾	Anteil ²⁾	
Bergisches Städtedreieck	32 395	+20,5	76 163	+17,3	100	2,4
Bundesrepublik Deutschland	27 609	+17,2	65 032	+12,1	85,4	2,4
Ausland	4 786	+44,5	11 131	+60,8	14,6	2,3
Europa	4 017	+37,5	9 054	+52,6	81,3	2,3
EU-Länder	3 585	+43,6	8 016	+57,1	72,0	2,2
Belgien	239	-0,8	384	-19,8	3,4	1,6
Bulgarien	51	+15,9	92	-4,2	0,8	1,8
Dänemark	138	+32,7	287	+87,6	2,6	2,1
Estland	7	+40,0	11	+37,5	0,1	1,6
Finnland	35	+118,8	70	+311,8	0,6	2,0
Frankreich	418	+66,5	714	+74,1	6,4	1,7
Griechenland	32	-30,4	67	-63,6	0,6	2,1
Republik Irland	27	+3,8	75	+44,2	0,7	2,8
Italien	350	+138,1	775	+127,9	7,0	2,2
Kroatien	19	+90,0	43	+115,0	0,4	2,3
Lettland	7	-68,2	17	-77,0	0,2	2,4
Litauen	20	+122,2	68	+300,0	0,6	3,4
Luxemburg	21	-25,0	39	-11,4	0,4	1,9
Malta	6	+200,0	20	+400,0	0,2	3,3
Niederlande	724	-2,0	1 268	+7,7	11,4	1,8
Österreich	207	+17,6	512	+36,9	4,6	2,5
Polen	403	+60,6	1 566	+114,5	14,1	3,9
Portugal	43	+186,7	143	+266,7	1,3	3,3
Rumänien	131	+133,9	332	+204,6	3,0	2,5
Schweden	131	+101,5	170	+49,1	1,5	1,3
Slowakische Republik	55	+150,0	130	+3,2	1,2	2,4
Slowenien	28	+366,7	127	x	1,1	4,5
Spanien	132	+116,4	295	+116,9	2,7	2,2
Tschechische Republik	110	+86,4	198	+80,0	1,8	1,8
Ungarn	37	+76,2	84	+35,5	0,8	2,3
Vereinigtes Königreich	211	+181,3	522	+148,6	4,7	2,5
Zypern	3	x	7	x	0,1	2,3
Island	2	+100,0	10	x	0,1	5,0
Norwegen	39	+178,6	96	+284,0	0,9	2,5
Russland	30	+42,9	71	-4,1	0,6	2,4
Schweiz	166	-9,3	347	-8,0	3,1	2,1
Türkei	102	+200,0	368	+327,9	3,3	3,6
Ukraine	36	-	43	-52,7	0,4	1,2
sonstige europäische Länder	57	-57,8	103	-41,5	0,9	1,8
Afrika	48	+242,9	131	+227,5	1,2	2,7
Republik Südafrika	3	+200,0	7	x	0,1	2,3
sonstige afrikanische Länder	45	+246,2	124	+217,9	1,1	2,8
Asien	303	+441,1	1 027	x	9,2	3,4
Arabische Golfstaaten	25	+177,8	70	+366,7	0,6	2,8
Volksrepublik China und Hongkong	42	+366,7	108	+369,6	1,0	2,6
Indien	98	x	376	x	3,4	3,8
Israel	43	+290,9	148	+322,9	1,3	3,4
Japan	30	x	118	+353,8	1,1	3,9
Südkorea	6	x	23	x	0,2	3,8
Taiwan	10	+400,0	27	+80,0	0,2	2,7
sonstige asiatische Länder	49	+250,0	157	+481,5	1,4	3,2
Amerika	220	+13,4	638	+2,1	5,7	2,9
Kanada	21	-	75	-37,0	0,7	3,6
USA	171	+6,9	476	+3,7	4,3	2,8
sonstige nordamerikanische Länder	2	-	8	+300,0	0,1	4,0
Mittelamerika und Karibik	6	+20,0	15	-31,8	0,1	2,5
Brasilien	10	+400,0	30	+233,3	0,3	3,0
sonstige südamerikanische Länder	10	+150,0	34	+142,9	0,3	3,4
Australien	8	+166,7	17	+240,0	0,2	2,1
Neuseeland und Ozeanien	9	x	15	x	0,1	1,7
Ohne Angabe	181	+44,8	249	+60,6	2,2	1,4

Anmerkungen Seite 31

Noch: 2.4 Leistung der Beherbergungsstätten nach Reisegebieten und Herkunftsländern

Oktober 2022

Reisegebiet Herkunftsland (ständiger Wohnsitz)	Ankünfte		Übernachtungen			Mittlere Aufenthalts- dauer ³⁾
	aller Gäste	Verän- derung ¹⁾	aller Gäste	Verän- derung ¹⁾	Anteil ²⁾	
Nordrhein-Westfalen	1 980 646	+13,4	4 765 556	+12,1	100	2,4
Bundesrepublik Deutschland	1 579 771	+8,0	3 878 191	+7,2	81,4	2,5
Ausland	400 875	+41,6	887 365	+40,1	18,6	2,2
Europa	302 841	+28,0	666 766	+25,9	75,1	2,2
EU-Länder	261 720	+26,8	577 091	+24,1	65,0	2,2
Belgien	26 987	+24,8	47 079	+20,7	5,3	1,7
Bulgarien	1 786	+8,8	5 951	+25,5	0,7	3,3
Dänemark	6 768	+10,0	12 509	+7,0	1,4	1,8
Estland	506	+12,2	1 166	+16,7	0,1	2,3
Finnland	2 369	+52,7	4 873	+57,5	0,5	2,1
Frankreich	19 772	+20,8	37 205	+23,8	4,2	1,9
Griechenland	2 013	-20,9	4 843	-33,2	0,5	2,4
Republik Irland	2 437	+73,2	5 143	+61,3	0,6	2,1
Italien	18 004	+37,9	44 716	+43,1	5,0	2,5
Kroatien	1 348	+16,9	5 990	+27,5	0,7	4,4
Lettland	734	+9,6	1 643	-9,0	0,2	2,2
Litauen	1 468	-5,4	4 861	+25,3	0,5	3,3
Luxemburg	4 707	+29,2	7 610	+24,0	0,9	1,6
Malta	325	+15,7	2 017	+181,3	0,2	6,2
Niederlande	86 408	+17,3	182 439	+12,3	20,6	2,1
Österreich	13 395	+30,1	30 018	+31,3	3,4	2,2
Polen	13 660	+11,3	47 160	+10,2	5,3	3,5
Portugal	2 970	+56,7	6 650	+40,8	0,7	2,2
Rumänien	4 295	+41,3	13 484	+38,2	1,5	3,1
Schweden	5 475	+59,3	9 857	+63,1	1,1	1,8
Slowakische Republik	1 443	+15,6	5 030	-7,3	0,6	3,5
Slowenien	1 235	+33,9	4 232	+45,4	0,5	3,4
Spanien	12 720	+35,2	27 306	+24,1	3,1	2,1
Tschechische Republik	4 515	+44,9	11 758	+69,3	1,3	2,6
Ungarn	2 388	+35,6	6 095	+15,3	0,7	2,6
Vereinigtes Königreich	23 701	+83,5	46 774	+91,8	5,3	2,0
Zypern	291	-22,8	682	-25,2	0,1	2,3
Island	307	+11,2	678	+35,9	0,1	2,2
Norwegen	2 443	+62,0	4 659	+60,5	0,5	1,9
Russland	1 560	-16,4	4 632	+0,7	0,5	3,0
Schweiz	16 729	+32,1	33 047	+34,9	3,7	2,0
Türkei	8 105	+75,2	21 121	+89,1	2,4	2,6
Ukraine	2 515	-2,9	4 817	-21,1	0,5	1,9
sonstige europäische Länder	9 462	+41,3	20 721	+38,6	2,3	2,2
Afrika	4 013	+93,1	11 958	+67,7	1,3	3,0
Republik Südafrika	763	+173,5	2 064	+170,5	0,2	2,7
sonstige afrikanische Länder	3 250	+80,7	9 894	+55,4	1,1	3,0
Asien	31 211	+147,7	84 798	+154,6	9,6	2,7
Arabische Golfstaaten	5 641	+32,0	14 324	+27,7	1,6	2,5
Volksrepublik China und Hongkong	4 199	+215,2	10 910	+286,3	1,2	2,6
Indien	3 441	+177,3	11 081	+214,8	1,2	3,2
Israel	2 201	+68,8	5 646	+85,1	0,6	2,6
Japan	4 249	+399,3	11 619	x	1,3	2,7
Südkorea	1 986	+267,8	4 741	+275,4	0,5	2,4
Taiwan	1 236	x	3 572	x	0,4	2,9
sonstige asiatische Länder	8 258	+182,9	22 905	+151,6	2,6	2,8
Amerika	36 276	+109,9	76 132	+105,8	8,6	2,1
Kanada	2 681	+88,7	6 119	+84,5	0,7	2,3
USA	25 567	+107,1	48 477	+99,4	5,5	1,9
sonstige nordamerikanische Länder	313	+85,2	651	+51,4	0,1	2,1
Mittelamerika und Karibik	1 728	+112,0	4 600	+99,6	0,5	2,7
Brasilien	3 210	+202,8	8 888	+208,8	1,0	2,8
sonstige südamerikanische Länder	2 777	+89,3	7 397	+97,3	0,8	2,7
Australien	1 954	+488,6	4 653	+462,6	0,5	2,4
Neuseeland und Ozeanien	473	+338,0	1 030	+302,3	0,1	2,2
Ohne Angabe	24 107	+71,6	42 028	+68,0	4,7	1,7

Anmerkungen Seite 31

3.1 Leistung der Beherbergungsstätten nach Verwaltungsbezirken

Januar bis Oktober 2022

Amtliche Schlüsselnummer	Verwaltungsbezirk	Ankünfte				Übernachtungen	
		aller Gäste	Veränderung ¹⁾	ausländischer Gäste	Veränderung ¹⁾	aller Gäste	Veränderung ¹⁾
	Kreisfreie Städte						
111 000	Düsseldorf	1 928 558	+130,7	553 605	+200,9	3 396 689	+135,3
112 000	Duisburg	231 142	+111,3	39 778	+203,7	449 012	+94,0
113 000	Essen	608 380	+138,0	107 950	+210,8	1 223 999	+98,2
114 000	Krefeld	93 651	+97,9	19 687	+131,8	179 856	+80,0
116 000	Mönchengladbach	161 766	+99,0	26 319	+183,5	340 972	+88,9
117 000	Mülheim an der Ruhr	61 234	+77,2	8 527	+107,9	119 621	+54,2
119 000	Oberhausen	179 704	+115,2	31 863	+158,5	414 051	+62,4
120 000	Remscheid	35 350	+81,0	4 656	+151,9	70 818	+69,6
122 000	Solingen	34 138	+99,9	5 850	+173,0	67 893	+91,3
124 000	Wuppertal	188 250	+102,6	26 463	+180,3	469 198	+72,8
154 000	Kreis Kleve	355 992	+74,6	76 477	+123,7	788 833	+55,7
154 004	Bedburg-Hau
154 008	Emmerich am Rhein, Stadt	28 294	+68,5	5 764	+207,6	51 595	+66,1
154 012	Geldern, Stadt	27 337	+68,0	2 400	+91,7	95 800	+29,5
154 016	Goch, Stadt	37 914	+57,4	6 611	+42,6	87 871	+44,7
154 020	Issum	3 681	+83,5	563	+144,8	9 242	+87,0
154 024	Kalkar, Stadt	69 164	+83,9	21 143	+113,4	154 041	+63,3
154 028	Kerken	4 948	+94,5	436	+175,9	10 190	+143,3
154 032	Kevelaer, Stadt	42 291	+99,7	6 533	+146,5	89 721	+70,0
154 036	Kleve, Stadt	38 941	+100,9	7 649	+195,1	80 285	+89,0
154 040	Kranenburg	13 924	+175,5	2 507	x	35 450	+150,7
154 044	Rees, Stadt	21 412	+51,2	2 663	+164,7	42 858	+49,3
154 048	Rheurdt	5 026	+210,6	109	x	11 127	+167,4
154 052	Straelen, Stadt	12 858	+55,3	1 551	+120,9	24 960	+29,1
154 056	Uedem	8 819	+52,8	159	+109,2	34 891	+81,8
154 060	Wachtendonk
154 064	Weeze	36 657	+62,5	17 956	+116,3	49 001	+43,2
158 000	Kreis Mettmann	325 662	+130,0	61 627	+222,7	630 665	+106,9
158 004	Erkrath, Stadt	12 358	+272,9	857	+351,1	16 931	+148,9
158 008	Haan, Stadt	19 562	+114,8	2 875	+154,7	39 972	+112,2
158 012	Heiligenhaus, Stadt
158 016	Hilden, Stadt	32 142	+52,2	4 561	+188,7	82 468	+35,5
158 020	Langenfeld (Rhld.), Stadt	17 937	+70,7	3 436	+84,3	34 271	+51,4
158 024	Mettmann, Stadt	44 381	+127,8	10 528	+271,8	80 093	+100,3
158 026	Monheim am Rhein, Stadt	36 602	+123,0	7 879	+141,2	69 547	+114,9
158 028	Ratingen, Stadt	129 875	+184,4	27 831	+287,8	243 532	+172,1
158 032	Velbert, Stadt	25 285	+116,0	2 663	+318,7	47 090	+100,3
158 036	Wülfrath, Stadt
162 000	Rhein-Kreis Neuss	258 084	+84,7	36 797	+136,5	671 109	+44,2
162 004	Dormagen, Stadt	26 156	+81,4	4 034	+206,5	97 873	+23,7
162 008	Grevenbroich, Stadt	22 555	+51,4	2 519	+49,7	57 294	+19,8
162 012	Jüchen, Stadt	4 179	+83,1	420	+99,1	7 478	+61,8
162 016	Kaarst, Stadt	21 843	+138,6	3 348	+207,2	36 019	+175,6
162 020	Korschenbroich, Stadt	6 048	+28,5	146	-27,4	72 676	+11,2
162 022	Meerbusch, Stadt	21 975	+54,7	2 705	+97,7	140 398	+13,4
162 024	Neuss, Stadt	154 191	+95,0	23 379	+145,5	255 434	+98,1
162 028	Rommerskirchen	1 137	+13,5	246	+49,1	3 937	+44,4
166 000	Kreis Viersen	143 963	+86,0	17 610	+196,3	344 644	+84,3
166 004	Brüggen	18 147	+99,3	2 109	+331,3	40 040	+79,9
166 008	Grefrath	5 084	+81,4	408	+99,0	13 221	+47,5
166 012	Kempfen, Stadt	12 009	+79,6	1 015	+212,3	39 607	+57,3
166 016	Netteletal, Stadt	54 214	+125,2	6 481	+393,6	132 643	+137,7
166 020	Niederkrüchten	8 452	+52,7	1 069	+237,2	22 249	+53,6
166 024	Schwalmtal
166 028	Tönisvorst, Stadt
166 032	Viersen, Stadt	10 419	+51,8	1 090	+25,9	19 459	+44,8
166 036	Willich, Stadt	30 636	+54,7	4 631	+116,3	69 487	+60,9
170 000	Kreis Wesel	309 641	+62,5	31 833	+72,6	685 103	+55,6
170 004	Alpen
170 008	Dinslaken, Stadt	15 477	+36,4	1 746	+75,1	34 764	+35,1
170 012	Hamminkeln, Stadt	18 806	+39,4	775	+25,4	69 632	+17,3
170 016	Hünxe	4 732	+259,0	241	x	11 260	+204,6
170 020	Kamp-Lintfort, Stadt	24 221	+82,9	1 366	+96,8	39 396	+61,0

1) Veränderung gegenüber dem Vorjahreszeitraum in % – 2) mittlere Aufenthaltsdauer (in Tagen) = Übernachtungen / Ankünfte – 3) mittlere Auslastung der angebotenen-Betten = (Übernachtungen / angebotene Bettentage) * 100

Noch: 3.1 Leistung der Beherbergungsstätten nach Verwaltungsbezirken

Januar bis Oktober 2022

Amtliche Schlüsselnummer	Verwaltungsbezirk	Übernachtungen		Mittlere Aufenthaltsdauer ²⁾		Mittlere Auslastung der angebotenen Betten ³⁾
		ausländischer Gäste	Veränderung ¹⁾	aller Gäste	ausländischer Gäste	
	Kreisfreie Städte					
111 000	Düsseldorf	1 058 722	+216,7	1,8	1,9	35,1
112 000	Duisburg	75 029	+231,6	1,9	1,9	37,2
113 000	Essen	214 019	+202,4	2,0	2,0	34,4
114 000	Krefeld	40 011	+109,2	1,9	2,0	32,4
116 000	Mönchengladbach	60 715	+250,7	2,1	2,3	42,8
117 000	Mülheim an der Ruhr	21 910	+82,8	2,0	2,6	28,7
119 000	Oberhausen	72 423	+131,2	2,3	2,3	36,4
120 000	Remscheid	8 866	+128,8	2,0	1,9	27,5
122 000	Solingen	16 853	+225,5	2,0	2,9	24,1
124 000	Wuppertal	54 512	+176,7	2,5	2,1	39,4
154 000	Kreis Kleve	143 331	+96,9	2,2	1,9	36,7
154 004	Bedburg-Hau
154 008	Emmerich am Rhein, Stadt	11 284	+139,5	1,8	2,0	37,4
154 012	Geldern, Stadt	4 667	+107,2	3,5	1,9	46,9
154 016	Goch, Stadt	16 305	+30,3	2,3	2,5	44,6
154 020	Issum	1 410	+180,3	2,5	2,5	17,9
154 024	Kalkar, Stadt	38 342	+123,6	2,2	1,8	28,9
154 028	Kerken	1 419	+456,5	2,1	3,3	18,2
154 032	Kevelaer, Stadt	17 232	+25,6	2,1	2,6	29,0
154 036	Kleve, Stadt	15 081	+171,2	2,1	2,0	41,3
154 040	Kranenburg	5 005	+429,1	2,5	2,0	41,2
154 044	Rees, Stadt	5 098	+154,8	2,0	1,9	41,3
154 048	Rheurd	218	x	2,2	2,0	30,3
154 052	Straelen, Stadt	3 634	+106,0	1,9	2,3	34,2
154 056	Uedem	276	+144,2	4,0	1,7	59,7
154 060	Wachtendonk
154 064	Weeze	20 696	+114,4	1,3	1,2	39,1
158 000	Kreis Mettmann	131 088	+173,1	1,9	2,1	31,6
158 004	Erkrath, Stadt	1 108	+158,9	1,4	1,3	36,3
158 008	Haan, Stadt	7 236	+188,7	2,0	2,5	35,7
158 012	Heiligenhaus, Stadt
158 016	Hilden, Stadt	12 488	+111,8	2,6	2,7	29,4
158 020	Langenfeld (Rhld.), Stadt	7 351	+80,0	1,9	2,1	25,5
158 024	Mettmann, Stadt	23 323	+155,4	1,8	2,2	30,9
158 026	Monheim am Rhein, Stadt	16 231	+148,1	1,9	2,1	33,3
158 028	Ratingen, Stadt	54 721	+266,0	1,9	2,0	34,0
158 032	Velbert, Stadt	4 479	+196,8	1,9	1,7	30,6
158 036	Wülfrath, Stadt
162 000	Rhein-Kreis Neuss	93 195	+115,9	2,6	2,5	39,4
162 004	Dormagen, Stadt	13 522	+116,0	3,7	3,4	44,8
162 008	Grevenbroich, Stadt	6 151	+46,2	2,5	2,4	32,6
162 012	Jüchen, Stadt	773	-1,3	1,8	1,8	32,8
162 016	Kaarst, Stadt	6 305	+292,3	1,6	1,9	25,3
162 020	Korschenbroich, Stadt	493	-23,4	12,0	3,4	72,4
162 022	Meerbusch, Stadt	22 173	+82,2	6,4	8,2	55,7
162 024	Neuss, Stadt	41 942	+150,0	1,7	1,8	33,1
162 028	Rommerskirchen	1 836	+155,0	3,5	7,5	20,8
166 000	Kreis Viersen	42 259	+180,4	2,4	2,4	39,2
166 004	Brüggen	4 124	+183,2	2,2	2,0	27,1
166 008	Grefrath	932	+17,2	2,6	2,3	22,3
166 012	Kempfen, Stadt	2 603	+171,7	3,3	2,6	33,2
166 016	Nettetal, Stadt	16 531	+398,8	2,4	2,6	49,7
166 020	Niederkrüchten	1 938	+152,0	2,6	1,8	43,2
166 024	Schwalmtal
166 028	Tönisvorst, Stadt
166 032	Viersen, Stadt	1 992	+9,9	1,9	1,8	34,2
166 036	Willich, Stadt	12 907	+130,8	2,3	2,8	41,1
170 000	Kreis Wesel	80 104	+64,2	2,2	2,5	39,3
170 004	Alpen
170 008	Dinslaken, Stadt	4 057	+128,7	2,2	2,3	37,0
170 012	Hamminkeln, Stadt	7 685	-5,7	3,7	9,9	53,0
170 016	Hünxe	568	x	2,4	2,4	17,6
170 020	Kamp-Lintfort, Stadt	2 476	+62,5	1,6	1,8	35,9

Anmerkungen Seite 44

Noch: 3.1 Leistung der Beherbergungsstätten nach Verwaltungsbezirken

Januar bis Oktober 2022

Amtliche Schlüsselnummer	Verwaltungsbezirk	Ankünfte				Übernachtungen	
		aller Gäste	Veränderung ¹⁾	ausländischer Gäste	Veränderung ¹⁾	aller Gäste	Veränderung ¹⁾
	Noch: Kreis Wesel						
170 024	Moers, Stadt	41 426	+41,1	6 954	+25,6	100 014	+66,6
170 028	Neukirchen-Vluyn, Stadt
170 032	Rheinberg, Stadt	5 563	+33,6	948	+14,4	10 612	+15,5
170 036	Schermbeck	29 203	+75,2	1 307	+22,5	60 880	+84,1
170 040	Sonsbeck	22 117	+40,9	2 105	+205,5	65 494	+37,2
170 044	Voerde (Niederrhein), Stadt	7 342	+47,1	601	+75,2	15 631	+33,4
170 048	Wesel, Stadt	63 713	+68,5	9 410	+69,9	113 840	+56,5
170 052	Xanten, Stadt	61 585	+79,8	3 809	+157,5	127 036	+69,7
100 000	Reg.-Bez. Düsseldorf	4 915 515	+110,9	1 049 042	+181,5	9 852 463	+91,0
	Kreisfreie Städte						
314 000	Bonn	582 008	+82,8	103 347	+152,9	1 215 193	+74,9
315 000	Köln	2 571 618	+137,2	728 759	+214,0	4 569 078	+121,2
316 000	Leverkusen	62 955	+81,4	10 318	+194,0	142 355	+51,5
	Städteregion Aachen	573 246	+94,8	165 987	+148,3	1 263 945	+78,4
334 002	Aachen, kreisfreie Stadt	355 906	+90,2	111 743	+147,6	722 708	+72,9
334 004	Alsdorf, Stadt	6 201	+76,9	925	+251,7	13 972	+54,3
334 008	Baesweiler, Stadt	5 063	+80,0	886	+171,8	10 683	+74,4
334 012	Eschweiler, Stadt	23 326	+178,8	4 619	+301,3	48 486	+112,5
334 016	Herzogenrath, Stadt	4 709	+101,1	166	+144,1	9 850	+65,5
334 020	Monschau, Stadt	70 861	+112,6	22 473	+141,3	174 282	+114,2
334 024	Roetgen	8 383	+103,7	2 548	+201,2	14 531	+103,7
334 028	Simmerath	65 585	+87,6	16 227	+122,4	200 493	+68,1
334 032	Stolberg (Rhld.), Stadt	13 335	+222,5	2 228	+314,1	28 946	+132,4
334 036	Würselen, Stadt	19 877	+45,7	4 172	+115,8	39 994	+52,2
358 000	Kreis Düren	204 911	+85,0	47 980	+139,9	533 886	+62,7
358 004	Aldenhoven
358 008	Düren, Stadt	54 420	+75,9	11 080	+134,2	103 745	+43,0
358 012	Heimbach, Stadt	64 060	+85,0	25 403	+144,3	225 418	+67,7
358 016	Hürtgenwald	9 161	+58,0	1 677	+44,6	25 562	+66,2
358 020	Inden
358 024	Jülich, Stadt	29 513	+93,1	3 868	+175,5	63 102	+54,6
358 028	Kreuzau	6 155	+116,4	847	+281,5	13 266	+115,4
358 032	Langenwehe
358 036	Linnich, Stadt
358 040	Merzenich
358 044	Nideggen, Stadt	32 391	+104,3	4 697	+155,4	84 848	+81,5
358 048	Niederzier	4 415	+84,7	142	+36,5	6 366	+46,2
358 052	Nörvenich
358 056	Titz
358 060	Vettweiß
362 000	Rhein-Erft-Kreis	356 841	+53,9	84 603	+129,8	1 035 024	+57,4
362 004	Bedburg, Stadt	10 792	+46,4	1 922	+40,8	31 554	+19,5
362 008	Bergheim, Stadt	15 208	+56,6	2 805	+37,8	64 560	+20,7
362 012	Brühl, Stadt	161 741	+37,7	48 601	+172,5	376 214	+102,8
362 016	Elsdorf, Stadt	1 619	+31,2	113	+2,7	8 157	+103,8
362 020	Erfstadt, Stadt	6 584	+82,1	17	-41,4	20 214	+62,9
362 024	Frechen, Stadt	42 017	+64,1	8 645	+87,1	72 521	+60,9
362 028	Hürth, Stadt	61 437	+86,6	13 578	+142,1	324 341	+34,8
362 032	Kerpen, Stadt	32 873	+64,1	5 199	+93,4	87 093	+50,0
362 036	Pulheim, Stadt	12 702	+52,8	2 126	+134,7	24 385	+56,0
362 040	Wesseling, Stadt	11 868	+110,6	1 597	-1,0	25 985	+61,4
366 000	Kreis Euskirchen	234 065	+101,7	32 909	+157,6	755 070	+101,3
366 004	Bad Münstereifel, Stadt	18 774	+204,8	1 154	+235,5	152 120	+252,5
366 008	Blankenheim	43 542	+110,9	3 567	+240,7	121 523	+108,1
366 012	Dahlem	32 402	+69,7	11 635	+137,0	133 834	+56,2
366 016	Euskirchen, Stadt	35 403	+92,0	5 071	+157,2	59 664	+76,4
366 020	Hellenthal	21 960	+105,2	3 022	+97,9	56 515	+79,7
366 024	Kall	19 176	+78,0	1 004	+65,4	47 028	+88,2
366 028	Mechernich, Stadt
366 032	Nettersheim	11 490	+177,5	38	+375,0	23 669	+146,6
366 036	Schleiden, Stadt	34 660	+137,3	4 962	+292,9	109 773	+129,0
366 040	Weilerswist
366 044	Zülpich, Stadt	7 498	+43,9	62	+12,7	31 418	+20,9

Anmerkungen Seite 44

Noch: 3.1 Leistung der Beherbergungsstätten nach Verwaltungsbezirken

Januar bis Oktober 2022

Amtliche Schlüsselnummer	Verwaltungsbezirk	Übernachtungen		Mittlere Aufenthaltsdauer ²⁾		Mittlere Auslastung der angebotenen Betten ³⁾
		ausländischer Gäste	Veränderung ¹⁾	aller Gäste	ausländischer Gäste	
	Noch: Kreis Wesel					
170 024	Moers, Stadt	12 784	+13,2	2,4	1,8	41,9
170 028	Neukirchen-Vluyn, Stadt
170 032	Rheinberg, Stadt	2 062	-22,9	1,9	2,2	23,7
170 036	Schermbeck	3 243	+37,0	2,1	2,5	40,9
170 040	Sonsbeck	4 643	+150,2	3,0	2,2	34,8
170 044	Voerde (Niederrhein), Stadt	1 420	+110,1	2,1	2,4	35,2
170 048	Wesel, Stadt	24 125	+73,5	1,8	2,6	40,4
170 052	Xanten, Stadt	9 961	+248,4	2,1	2,6	41,5
100 000	Reg.-Bez. Düsseldorf	2 113 037	+176,6	2,0	2,0	35,7
	Kreisfreie Städte					
314 000	Bonn	237 375	+150,1	2,1	2,3	41,5
315 000	Köln	1 335 912	+198,5	1,8	1,8	41,6
316 000	Leverkusen	27 584	+132,8	2,3	2,7	34,1
	Städteregion Aachen	309 683	+136,1	2,2	1,9	41,3
334 002	Aachen, kreisfreie Stadt	190 526	+135,7	2,0	1,7	44,8
334 004	Alsdorf, Stadt	1 883	+219,2	2,3	2,0	39,1
334 008	Baesweiler, Stadt	2 398	+179,5	2,1	2,7	24,2
334 012	Eschweiler, Stadt	8 734	+116,6	2,1	1,9	43,3
334 016	Herzogenrath, Stadt	552	+84,0	2,1	3,3	31,3
334 020	Monschau, Stadt	45 721	+155,6	2,5	2,0	38,3
334 024	Roetgen	4 440	+195,8	1,7	1,7	41,7
334 028	Simmerath	42 922	+112,3	3,1	2,6	36,1
334 032	Stolberg (Rhld.), Stadt	4 432	+219,8	2,2	2,0	33,5
334 036	Würselen, Stadt	8 075	+124,8	2,0	1,9	35,9
358 000	Kreis Düren	154 023	+113,6	2,6	3,2	38,4
358 004	Aldenhoven
358 008	Düren, Stadt	20 419	+117,2	1,9	1,8	41,8
358 012	Heimbach, Stadt	106 797	+119,4	3,5	4,2	45,0
358 016	Hürtgenwald	3 834	+47,1	2,8	2,3	29,2
358 020	Inden
358 024	Jülich, Stadt	8 964	+60,4	2,1	2,3	36,6
358 028	Kreuzau	1 570	+146,1	2,2	1,9	34,8
358 032	Langerwehe
358 036	Linnich, Stadt
358 040	Merzenich
358 044	Nideggen, Stadt	11 658	+159,2	2,6	2,5	30,9
358 048	Niederzier	205	+0,5	1,4	1,4	18,1
358 052	Nörvenich
358 056	Titz
358 060	Vettweiß
362 000	Rhein-Erft-Kreis	206 612	+60,9	2,9	2,4	45,5
362 004	Bedburg, Stadt	16 474	+6,8	2,9	8,6	28,9
362 008	Bergheim, Stadt	25 465	+5,1	4,2	9,1	53,1
362 012	Brühl, Stadt	67 491	+173,1	2,3	1,4	44,6
362 016	Elsdorf, Stadt	1 115	+6,6	5,0	9,9	29,4
362 020	Erfstadt, Stadt	29	-63,8	3,1	1,7	22,3
362 024	Frechen, Stadt	15 457	+100,5	1,7	1,8	37,1
362 028	Hürth, Stadt	64 143	+42,5	5,3	4,7	70,2
362 032	Kerpen, Stadt	9 140	+67,9	2,6	1,8	33,3
362 036	Pulheim, Stadt	4 382	+157,8	1,9	2,1	25,1
362 040	Wesseling, Stadt	2 916	-5,7	2,2	1,8	29,2
366 000	Kreis Euskirchen	116 506	+140,9	3,2	3,5	35,7
366 004	Bad Münstereifel, Stadt	2 228	+213,4	8,1	1,9	48,9
366 008	Blankenheim	9 817	+176,5	2,8	2,8	29,9
366 012	Dahlem	62 120	+123,7	4,1	5,3	34,1
366 016	Euskirchen, Stadt	8 535	+169,2	1,7	1,7	35,3
366 020	Hellenthal	9 240	+114,7	2,6	3,1	28,2
366 024	Kall	1 880	+23,8	2,5	1,9	31,9
366 028	Mechernich, Stadt
366 032	Nettersheim	63	+384,6	2,1	1,7	27,2
366 036	Schleiden, Stadt	16 642	+289,6	3,2	3,4	34,8
366 040	Weilerswist
366 044	Zülpich, Stadt	121	+30,1	4,2	2,0	64,4

Anmerkungen Seite 44

Noch: 3.1 Leistung der Beherbergungsstätten nach Verwaltungsbezirken

Januar bis Oktober 2022

Amtliche Schlüsselnummer	Verwaltungsbezirk	Ankünfte				Übernachtungen	
		aller Gäste	Veränderung ¹⁾	ausländischer Gäste	Veränderung ¹⁾	aller Gäste	Veränderung ¹⁾
370 000	Kreis Heinsberg	94 396	+67,1	15 466	+135,9	217 302	+47,8
370 004	Erkelenz, Stadt	12 796	+27,2	1 782	+109,9	24 627	+25,9
370 008	Gangelt
370 012	Geilenkirchen, Stadt
370 016	Heinsberg, Stadt	23 232	+77,2	6 213	+123,4	35 156	+88,2
370 020	Hückelhoven, Stadt	7 266	+121,1	924	+425,0	16 264	+103,1
370 024	Selfkant
370 028	Übach-Palenberg, Stadt	5 483	+74,8	1 003	+96,7	18 248	+69,4
370 032	Waldfeucht
370 036	Wassenberg, Stadt	16 900	+61,8	2 398	+225,4	37 702	+59,2
370 040	Wegberg, Stadt	19 951	+76,7	832	+153,7	60 202	+17,1
374 000	Oberbergischer Kreis	197 509	+91,5	11 317	+77,9	639 102	+51,5
374 004	Bergneustadt, Stadt	14 507	+83,9	800	+93,2	36 139	+56,0
374 008	Engelskirchen	10 313	+55,4	450	-27,2	68 250	+10,0
374 012	Gummersbach, Stadt	36 473	+74,7	4 527	+109,5	87 557	+71,5
374 016	Hückeswagen, Stadt	9 585	+44,0	260	+136,4	23 094	+41,4
374 020	Lindlar	18 181	+83,0	860	+100,9	54 655	+66,0
374 024	Marienheide
374 028	Morsbach
374 032	Nümbrecht	23 471	+103,6	205	-19,0	118 790	+39,9
374 036	Radevormwald, Stadt	18 664	+246,8	94	+176,5	54 848	+98,8
374 040	Reichshof
374 044	Waldbrohl, Stadt	20 199	+115,4	402	+94,2	46 843	+109,4
374 048	Wiehl, Stadt	18 657	+111,6	828	+18,8	39 707	+92,2
374 052	Wipperfürth, Stadt	17 204	+80,8	1 714	+93,9	36 547	+80,6
378 000	Rhein.-Berg. Kreis	139 755	+84,2	16 222	+105,1	371 338	+47,8
378 004	Bergisch Gladbach, Stadt	54 480	+78,0	9 830	+115,2	122 810	+58,2
378 008	Burscheid, Stadt	7 580	+113,3	882	+461,8	12 262	+91,0
378 012	Kürten	4 396	+63,7	200	+174,0	16 277	+108,5
378 016	Leichlingen (Rhld.), Stadt	6 732	+11,9	273	-25,2	83 540	+4,9
378 020	Odenthal	23 103	+234,4	662	+64,7	30 900	+217,1
378 024	Overath, Stadt	10 741	+80,2	1 552	+46,7	38 274	+107,4
378 028	Rösrath, Stadt	14 416	+76,3	1 496	+155,7	24 927	+19,1
378 032	Wermelskirchen, Stadt	18 307	+53,1	1 327	+89,3	42 348	+38,4
382 000	Rhein-Sieg-Kreis	442 483	+89,4	53 644	+142,5	997 910	+72,6
382 004	Alfter	6 209	+67,8	412	+63,5	16 747	+34,8
382 008	Bad Honnef, Stadt	54 394	+122,9	6 295	+143,5	115 042	+95,8
382 012	Bornheim, Stadt	20 159	+80,6	3 428	+160,7	54 809	+63,4
382 016	Eitorf	21 990	+48,5	1 321	+92,8	42 135	+40,5
382 020	Hennef (Sieg), Stadt	32 619	+109,5	2 244	+185,9	127 762	+72,1
382 024	Königswinter, Stadt	94 488	+76,2	13 312	+134,4	186 716	+82,6
382 028	Lohmar, Stadt	10 011	+87,1	1 035	+157,5	14 754	+60,3
382 032	Meckenheim, Stadt	15 510	+93,6	2 191	+204,7	31 856	+49,3
382 036	Much	15 920	+112,4	2 781	+194,3	34 646	+92,0
382 040	Neunkirchen-Seelscheid
382 044	Niederkassel, Stadt	14 879	+114,8	2 952	+102,1	25 135	+108,2
382 048	Rheinbach, Stadt	17 047	+102,9	1 749	+52,0	44 015	+147,2
382 052	Ruppichteroth
382 056	Sankt Augustin, Stadt	10 930	+73,6	1 317	+86,3	21 909	+46,3
382 060	Siegburg, Stadt	41 035	+89,0	5 175	+136,7	98 266	+41,2
382 064	Swisttal	7 826	+88,5	770	+294,9	25 985	+78,7
382 068	Troisdorf, Stadt	56 560	+94,2	8 000	+187,6	105 868	+85,9
382 072	Wachtberg	7 425	+41,4	406	+124,3	17 071	+30,0
382 076	Windeck	10 496	+85,4	69	+11,3	23 444	+70,1
300 000	Reg.-Bez. Köln	5 459 787	+105,3	1 270 552	+178,7	11 740 203	+85,7
	Kreisfreie Städte						
512 000	Bottrop	25 312	+103,7	3 619	+336,0	65 345	+45,9
513 000	Gelsenkirchen	92 867	+79,5	10 166	+65,5	255 794	+45,7
515 000	Münster	515 574	+78,0	66 741	+145,9	1 223 133	+93,4

Anmerkungen Seite 44

Noch: 3.1 Leistung der Beherbergungsstätten nach Verwaltungsbezirken

Januar bis Oktober 2022

Amtliche Schlüsselnummer	Verwaltungsbezirk	Übernachtungen		Mittlere Aufenthaltsdauer ²⁾		Mittlere Auslastung der angebotenen Betten ³⁾
		ausländischer Gäste	Veränderung ¹⁾	aller Gäste	ausländischer Gäste	
370 000	Kreis Heinsberg	32 604	+118,3	2,3	2,1	35,3
370 004	Erkelenz, Stadt	3 810	+82,6	1,9	2,1	37,3
370 008	Gangelt
370 012	Geilenkirchen, Stadt
370 016	Heinsberg, Stadt	9 079	+151,8	1,5	1,5	41,1
370 020	Hückelhoven, Stadt	1 716	+448,2	2,2	1,9	33,8
370 024	Selfkant
370 028	Übach-Palenberg, Stadt	2 975	+80,7	3,3	3,0	29,4
370 032	Waldfeucht
370 036	Wassenberg, Stadt	4 852	+336,7	2,2	2,0	26,7
370 040	Wegberg, Stadt	3 088	+34,7	3,0	3,7	41,3
374 000	Oberbergischer Kreis	28 975	+45,6	3,2	2,6	35,7
374 004	Bergneustadt, Stadt	2 037	-16,1	2,5	2,5	24,9
374 008	Engelskirchen	918	-50,3	6,6	2,0	54,8
374 012	Gummersbach, Stadt	11 894	+83,3	2,4	2,6	35,5
374 016	Hückeswagen, Stadt	586	+120,3	2,4	2,3	21,9
374 020	Lindlar	3 396	+45,3	3,0	3,9	24,3
374 024	Marienheide
374 028	Morsbach
374 032	Nümbrecht	501	-27,2	5,1	2,4	46,4
374 036	Radevormwald, Stadt	128	+146,2	2,9	1,4	31,3
374 040	Reichshof
374 044	Waldbröl, Stadt	1 246	+38,3	2,3	3,1	27,8
374 048	Wiehl, Stadt	1 420	+23,7	2,1	1,7	32,2
374 052	Wipperfürth, Stadt	4 063	+116,2	2,1	2,4	27,7
378 000	Rhein.-Berg. Kreis	34 579	+65,7	2,7	2,1	37,9
378 004	Bergisch Gladbach, Stadt	17 723	+93,6	2,3	1,8	34,7
378 008	Burscheid, Stadt	1 606	+430,0	1,6	1,8	31,9
378 012	Kürten	651	+378,7	3,7	3,3	29,1
378 016	Leichlingen (Rhld.), Stadt	2 589	-32,3	12,4	9,5	55,9
378 020	Odenthal	1 380	+74,2	1,3	2,1	27,3
378 024	Overath, Stadt	5 644	+39,5	3,6	3,6	44,3
378 028	Rösrath, Stadt	2 443	+130,0	1,7	1,6	35,4
378 032	Wermelskirchen, Stadt	2 543	+64,1	2,3	1,9	38,0
382 000	Rhein-Sieg-Kreis	125 492	+103,8	2,3	2,3	36,8
382 004	Alfter	2 518	+20,8	2,7	6,1	32,7
382 008	Bad Honnef, Stadt	16 793	+183,2	2,1	2,7	34,2
382 012	Bornheim, Stadt	11 111	+76,9	2,7	3,2	33,1
382 016	Eitorf	2 990	+79,8	1,9	2,3	34,1
382 020	Hennef (Sieg), Stadt	5 171	+178,5	3,9	2,3	42,8
382 024	Königswinter, Stadt	26 515	+160,4	2,0	2,0	35,7
382 028	Lohmar, Stadt	1 724	+119,9	1,5	1,7	22,7
382 032	Meckenheim, Stadt	4 509	+126,0	2,1	2,1	49,6
382 036	Much	6 937	+186,7	2,2	2,5	34,9
382 040	Neunkirchen-Seelscheid
382 044	Niederkassel, Stadt	6 216	+71,2	1,7	2,1	39,2
382 048	Rheinbach, Stadt	2 936	+18,3	2,6	1,7	43,5
382 052	Ruppichteroth
382 056	Sankt Augustin, Stadt	2 520	+43,7	2,0	1,9	46,9
382 060	Siegburg, Stadt	15 980	+17,3	2,4	3,1	39,1
382 064	Swisttal	1 396	+350,3	3,3	1,8	30,3
382 068	Troisdorf, Stadt	16 605	+183,4	1,9	2,1	39,9
382 072	Wachtberg	1 233	+128,3	2,3	3,0	32,1
382 076	Windeck	106	-30,3	2,2	1,5	25,2
300 000	Reg.-Bez. Köln	2 609 345	+148,1	2,2	2,1	40,2
	Kreisfreie Städte					
512 000	Bottrop	10 834	+111,4	2,6	3,0	36,1
513 000	Gelsenkirchen	20 329	+46,4	2,8	2,0	39,1
515 000	Münster	124 834	+139,7	2,4	1,9	42,9

Anmerkungen Seite 44

Noch: 3.1 Leistung der Beherbergungsstätten nach Verwaltungsbezirken

Januar bis Oktober 2022

Amtliche Schlüsselnummer	Verwaltungsbezirk	Ankünfte				Übernachtungen	
		aller Gäste	Veränderung ¹⁾	ausländischer Gäste	Veränderung ¹⁾	aller Gäste	Veränderung ¹⁾
554 000	Kreis Borken	251 282	+58,1	38 979	+79,6	533 582	+39,7
554 004	Ahaus, Stadt	23 940	+63,0	2 821	+94,0	49 535	+34,6
554 008	Bocholt, Stadt	35 230	+70,3	4 977	+132,4	75 219	+56,8
554 012	Borken, Stadt	25 993	+76,0	2 627	+135,6	60 901	+41,6
554 016	Gescher, Stadt	9 852	+75,3	617	+86,4	15 102	+45,9
554 020	Gronau (Westf.), Stadt	36 108	+23,6	6 222	+60,0	99 129	+30,4
554 024	Heek	7 674	+95,5	482	+46,1	15 236	+69,8
554 028	Heiden	2 938	+51,9	87	+234,6	9 073	+58,2
554 032	Isselburg, Stadt	7 875	+56,8	1 385	+77,1	14 213	+44,1
554 036	Legden	24 799	+38,6	6 928	+16,5	41 246	+5,2
554 040	Raesfeld
554 044	Reken	17 765	+105,8	1 412	+87,0	35 934	+76,1
554 048	Rhede, Stadt	6 194	+60,5	941	+109,1	12 083	+55,6
554 052	Schöppingen	9 867	+54,9	593	+136,3	23 420	+40,9
554 056	Stadtlohn, Stadt
554 060	Südlohn	11 574	+51,2	1 764	+98,4	20 968	+34,9
554 064	Velen, Stadt	13 296	+72,6	6 200	+130,0	29 756	+34,0
554 068	Vreden, Stadt	11 691	+69,0	1 762	+219,8	21 680	+52,0
558 000	Kreis Coesfeld	178 491	+58,7	10 212	+52,4	482 904	+79,9
558 004	Ascheberg	16 710	+72,9	1 265	+62,2	27 793	+57,8
558 008	Billerbeck, Stadt	23 307	+80,6	1 052	+129,2	42 543	+63,8
558 012	Coesfeld, Stadt	22 255	+76,2	1 167	+67,7	39 643	+86,5
558 016	Dülmen, Stadt	23 336	+2,9	1 708	+68,8	57 674	+3,3
558 020	Havixbeck	3 545	+40,6	200	+203,0	16 508	+35,2
558 024	Lüdinghausen, Stadt	23 015	+103,5	1 468	+144,7	51 106	+116,0
558 028	Nordkirchen
558 032	Nottuln	18 330	+94,3	558	+65,6	43 624	+80,7
558 036	Olfen, Stadt	3 613	+20,0	105	+75,0	9 447	+20,0
558 040	Rosendahl
558 044	Senden	21 698	+41,8	2 324	+59,6	43 196	+31,9
562 000	Kreis Recklinghausen	276 787	+68,1	40 663	+140,5	559 249	+41,8
562 004	Castrop-Rauxel, Stadt	19 255	+86,9	1 578	+125,4	38 964	+74,8
562 008	Datteln, Stadt	27 268	+61,3	606	+106,8	67 873	+55,4
562 012	Dorsten, Stadt	23 568	+14,3	3 953	+14,5	62 665	+12,9
562 014	Gladbeck, Stadt
562 016	Haltern am See, Stadt	60 038	+81,5	1 884	+189,0	128 389	+76,4
562 020	Herten, Stadt	14 972	+64,2	2 190	+202,5	23 852	+24,3
562 024	Marl, Stadt	24 903	+73,2	5 991	+70,1	47 715	+57,0
562 028	Oer-Erkenschwick, Stadt	13 926	+68,7	339	-25,5	34 777	+5,3
562 032	Recklinghausen, Stadt	51 946	+74,8	9 694	+286,7	90 595	+14,7
562 036	Waltrip, Stadt
566 000	Kreis Steinfurt	286 632	+41,5	37 367	+111,0	762 073	+28,3
566 004	Altenberge	7 137	-10,8	95	+187,9	17 627	+33,8
566 008	Emsdetten, Stadt	15 855	+49,3	1 053	+215,3	31 883	+44,5
566 012	Greven, Stadt	33 806	+33,4	3 988	+98,5	91 144	+45,8
566 016	Hörstel, Stadt	29 934	+36,9	2 802	+48,9	70 129	+7,7
566 020	Hopsten
566 024	Horstmar, Stadt	1 765	+70,7	215	+9,7	8 919	-15,8
566 028	Ibbenbüren, Stadt	28 200	+52,9	4 231	+110,1	49 323	+55,5
566 032	Ladbergen	12 650	+38,8	2 928	+97,4	23 943	+35,9
566 036	Laer
566 040	Lengerich, Stadt	9 346	+78,4	1 215	+99,2	22 219	+55,6
566 044	Lienen	5 674	+70,4	2 319	+119,0	19 235	+21,0
566 048	Lotte
566 052	Metelen
566 056	Mettingen	6 613	+25,9	1 505	+195,7	35 839	+19,3
566 060	Neuenkirchen
566 064	Nordwalde	4 953	+105,7	105	+275,0	10 935	+138,4
566 068	Ochtrup, Stadt	4 626	+46,3	495	+182,9	7 960	+36,3
566 072	Recke	6 095	+58,7	256	+64,1	17 997	+36,6
566 076	Rheine, Stadt	44 721	+51,8	8 457	+129,9	110 066	+40,0
566 080	Saerbeck	7 688	+39,4	342	+22,1	20 421	+39,4
566 084	Steinfurt, Stadt	12 280	+41,6	1 546	+303,7	28 319	+24,1
566 088	Tecklenburg, Stadt	31 744	+41,3	3 858	+130,3	122 786	+17,1
566 092	Westerkappeln	2 615	+65,8	342	+149,6	7 894	+35,2
566 096	Wettringen	14 167	+12,5	1 339	+59,6	45 161	+0,4

Anmerkungen Seite 44

Noch: 3.1 Leistung der Beherbergungsstätten nach Verwaltungsbezirken

Januar bis Oktober 2022

Amtliche Schlüsselnummer	Verwaltungsbezirk	Übernachtungen		Mittlere Aufenthaltsdauer ²⁾		Mittlere Auslastung der angebotenen Betten ³⁾
		ausländischer Gäste	Veränderung ¹⁾	aller Gäste	ausländischer Gäste	
554 000	Kreis Borken	83 140	+49,5	2,1	2,1	31,9
554 004	Ahaus, Stadt	6 902	+39,6	2,1	2,4	29,7
554 008	Bocholt, Stadt	11 672	+77,2	2,1	2,3	31,4
554 012	Borken, Stadt	8 253	+32,9	2,3	3,1	34,8
554 016	Gescher, Stadt	854	+84,8	1,5	1,4	36,5
554 020	Gronau (Westf.), Stadt	20 330	+56,4	2,7	3,3	41,2
554 024	Heek	707	+1,6	2,0	1,5	21,3
554 028	Heiden	214	+239,7	3,1	2,5	27,9
554 032	Isselburg, Stadt	2 631	+76,9	1,8	1,9	31,4
554 036	Legden	7 725	+9,6	1,7	1,1	22,6
554 040	Raesfeld
554 044	Reken	4 212	-15,3	2,0	3,0	31,0
554 048	Rhede, Stadt	2 042	+84,1	2,0	2,2	28,7
554 052	Schöppingen	1 689	+20,8	2,4	2,8	31,1
554 056	Stadtlohn, Stadt
554 060	Südlohn	2 824	+54,3	1,8	1,6	41,3
554 064	Velen, Stadt	9 797	+125,2	2,2	1,6	28,2
554 068	Vreden, Stadt	2 983	+145,1	1,9	1,7	53,0
558 000	Kreis Coesfeld	26 329	+22,2	2,7	2,6	34,3
558 004	Ascheberg	1 741	+63,2	1,7	1,4	29,4
558 008	Billerbeck, Stadt	2 437	+47,3	1,8	2,3	31,8
558 012	Coesfeld, Stadt	2 303	+80,9	1,8	2,0	39,4
558 016	Dülmen, Stadt	7 753	-10,4	2,5	4,5	33,6
558 020	Havixbeck	334	+27,5	4,7	1,7	37,0
558 024	Lüdinghausen, Stadt	3 239	+134,7	2,2	2,2	39,3
558 028	Nordkirchen
558 032	Nottuln	1 170	+54,2	2,4	2,1	31,9
558 036	Olfen, Stadt	267	+175,3	2,6	2,5	27,4
558 040	Rosendahl
558 044	Senden	6 571	+28,9	2,0	2,8	35,0
562 000	Kreis Recklinghausen	81 874	+59,2	2,0	2,0	37,5
562 004	Castrop-Rauxel, Stadt	3 923	+85,5	2,0	2,5	34,7
562 008	Datteln, Stadt	2 178	+195,9	2,5	3,6	50,2
562 012	Dorsten, Stadt	19 775	+56,4	2,7	5,0	36,3
562 014	Gladbeck, Stadt
562 016	Haltern am See, Stadt	3 228	+149,3	2,1	1,7	37,1
562 020	Herten, Stadt	3 125	+38,7	1,6	1,4	35,0
562 024	Marl, Stadt	10 721	+32,0	1,9	1,8	34,4
562 028	Oer-Erkenschwick, Stadt	1 324	-70,4	2,5	3,9	23,9
562 032	Recklinghausen, Stadt	16 121	+42,7	1,7	1,7	42,9
562 036	Waltrip, Stadt
566 000	Kreis Steinfurt	109 054	+41,1	2,7	2,9	37,4
566 004	Altenberge	786	+102,6	2,5	8,3	29,7
566 008	Emsdetten, Stadt	3 884	+54,4	2,0	3,7	28,4
566 012	Greven, Stadt	7 154	+35,7	2,7	1,8	30,0
566 016	Hörstel, Stadt	10 619	+23,1	2,3	3,8	36,9
566 020	Hopsten
566 024	Horstmar, Stadt	2 095	-57,8	5,1	9,7	44,2
566 028	Ibbenbüren, Stadt	7 903	+131,5	1,7	1,9	35,8
566 032	Ladbergen	4 483	+114,2	1,9	1,5	35,9
566 036	Laer
566 040	Lengerich, Stadt	3 585	+74,1	2,4	3,0	30,0
566 044	Lienen	10 054	+6,5	3,4	4,3	31,5
566 048	Lotte
566 052	Metelen
566 056	Mettingen	4 283	+137,9	5,4	2,8	43,6
566 060	Neuenkirchen
566 064	Nordwalde	183	+281,3	2,2	1,7	22,2
566 068	Ochtrup, Stadt	720	+150,9	1,7	1,5	30,4
566 072	Recke	891	+285,7	3,0	3,5	33,4
566 076	Rheine, Stadt	18 423	+157,2	2,5	2,2	46,5
566 080	Saerbeck	737	-2,1	2,7	2,2	32,3
566 084	Steinfurt, Stadt	3 433	+38,1	2,3	2,2	33,1
566 088	Tecklenburg, Stadt	19 026	+29,3	3,9	4,9	47,8
566 092	Westerkappeln	1 253	+160,0	3,0	3,7	48,1
566 096	Wettringen	8 726	-6,4	3,2	6,5	40,2

Anmerkungen Seite 44

Noch: 3.1 Leistung der Beherbergungsstätten nach Verwaltungsbezirken

Januar bis Oktober 2022

Amtliche Schlüsselnummer	Verwaltungsbezirk	Ankünfte				Übernachtungen	
		aller Gäste	Veränderung ¹⁾	ausländischer Gäste	Veränderung ¹⁾	aller Gäste	Veränderung ¹⁾
570 000	Kreis Warendorf	153 421	+53,3	13 569	+120,8	418 946	+30,5
570 004	Ahlen, Stadt	10 157	+31,6	1 123	+82,3	24 173	+33,4
570 008	Beckum, Stadt	12 371	+111,3	2 241	+335,1	27 899	+83,5
570 012	Beelen
570 016	Drensteinfurt, Stadt	7 036	+72,1	623	+154,3	10 270	+64,7
570 020	Ennigerloh, Stadt	6 592	+31,7	564	+40,0	14 192	+23,5
570 024	Everswinkel	3 482	+37,6	54	-28,9	10 478	+19,6
570 028	Oelde, Stadt	12 041	+100,0	1 722	+143,2	23 099	+96,7
570 032	Ostbevern
570 036	Sassenberg, Stadt	15 980	+7,9	1 182	+98,7	57 958	+2,7
570 040	Sendenhorst, Stadt	11 855	+40,6	800	+97,0	68 440	+8,9
570 044	Telgte, Stadt	16 714	+75,7	1 316	+171,3	64 945	+29,2
570 048	Wadersloh	1 223	+21,6	189	+177,9	5 187	+32,3
570 052	Warendorf, Stadt	41 017	+69,7	2 204	+101,3	88 645	+54,5
500 000	Reg.-Bez. Münster	1 780 366	+63,0	221 316	+114,3	4 301 026	+52,9
711 000	Kreisfreie Stadt Bielefeld	231 972	+76,9	25 703	+78,0	490 633	+77,1
754 000	Kreis Gütersloh	203 696	+80,0	19 822	+94,5	460 169	+56,5
754 004	Borgholzhausen, Stadt
754 008	Gütersloh, Stadt	42 225	+83,3	8 489	+125,4	114 288	+44,8
754 012	Halle (Westf.), Stadt	30 267	+102,3	2 288	+98,8	64 305	+86,9
754 016	Harsewinkel, Stadt	17 796	+77,2	1 842	+163,9	42 796	+68,6
754 020	Herzebrock-Clarholz	3 568	+41,1	630	+165,8	9 557	+25,3
754 024	Langenberg	-	-100,0	-	-	-	-100,0
754 028	Rheda-Wiedenbrück, Stadt	24 697	+42,1	2 085	+57,8	44 683	+29,0
754 032	Rietberg, Stadt	22 321	+63,3	523	-43,5	37 804	+49,1
754 036	Schloß Holte-Stukenbrock, Stadt	32 240	+127,8	1 798	+83,5	70 857	+80,3
754 040	Steinhagen
754 044	Verl, Stadt	11 236	+95,1	1 108	+80,8	18 534	+82,5
754 048	Versmold, Stadt	9 411	+39,9	327	+54,2	35 830	+25,0
754 052	Werther (Westf.), Stadt	5 765	+147,9	719	+171,3	13 964	+158,9
758 000	Kreis Herford	77 850	+65,3	6 381	+28,7	290 568	+37,4
758 004	Bünde, Stadt	7 097	+74,0	749	+111,0	24 077	+118,8
758 008	Enger, Stadt	-	-	-	-	-	-
758 012	Herford, Stadt	24 420	+66,2	2 100	-19,9	44 809	+40,8
758 016	Hiddenhausen	11 607	+69,9	1 031	+140,3	20 026	+48,1
758 020	Kirchlengern
758 024	Löhne, Stadt	8 237	+60,5	401	+248,7	98 313	+20,5
758 028	Rödinghausen	3 835	+50,0	92	-35,7	10 382	+31,2
758 032	Spenge, Stadt
758 036	Vlotho, Stadt	19 663	+77,8	1 930	+55,9	84 982	+49,1
762 000	Kreis Höxter	209 046	+54,5	15 823	+108,4	899 769	+30,6
762 004	Bad Driburg, Stadt	59 651	+50,3	1 683	+91,5	506 187	+19,1
762 008	Beverungen, Stadt	21 919	+39,3	1 299	+97,7	52 567	+41,6
762 012	Borgentreich, Stadt
762 016	Brakel, Stadt	5 937	+33,4	353	+32,2	14 022	+12,3
762 020	Höxter, Stadt	51 065	+36,2	3 253	+56,2	150 643	+23,3
762 024	Marienmünster, Stadt
762 028	Nieheim, Stadt	9 089	+187,1	2 817	+227,2	38 363	+142,4
762 032	Steinheim, Stadt	6 414	+25,9	587	+131,1	13 426	+27,2
762 036	Warburg, Stadt	42 786	+90,6	3 631	+131,6	88 120	+92,0
762 040	Willebadessen, Stadt	9 310	+78,8	2 041	+113,7	27 808	+90,1
766 000	Kreis Lippe	325 078	+53,1	23 859	+86,4	1 336 126	+31,8
766 004	Augustdorf
766 008	Bad Salzuflen, Stadt	105 205	+47,6	8 586	+67,6	617 928	+25,8
766 012	Barntrop, Stadt	3 779	+21,0	2 125	+61,5	16 456	+0,1
766 016	Blomberg, Stadt	2 795	+113,2	232	+55,7	4 920	+86,9
766 020	Detmold, Stadt	48 505	+101,2	3 371	+147,9	93 119	+91,0
766 024	Dörentrup	10 158	+84,1	123	+57,7	27 956	+67,1
766 028	Extertal	12 598	+29,3	1 303	+138,2	36 123	+12,2
766 032	Horn-Bad Meinberg, Stadt	60 789	+74,8	4 019	+86,6	296 693	+46,3

Anmerkungen Seite 44

Noch: 3.1 Leistung der Beherbergungsstätten nach Verwaltungsbezirken

Januar bis Oktober 2022

Amtliche Schlüsselnummer	Verwaltungsbezirk	Übernachtungen		Mittlere Aufenthaltsdauer ²⁾		Mittlere Auslastung der angebotenen Betten ³⁾
		ausländischer Gäste	Veränderung ¹⁾	aller Gäste	ausländischer Gäste	
570 000	Kreis Warendorf	38 648	+113,3	2,7	2,8	37,4
570 004	Ahlen, Stadt	6 590	+139,3	2,4	5,9	27,1
570 008	Beckum, Stadt	5 327	+259,2	2,3	2,4	36,5
570 012	Beelen
570 016	Drensteinfurt, Stadt	938	+81,8	1,5	1,5	30,1
570 020	Ennigerloh, Stadt	1 242	+38,2	2,2	2,2	32,4
570 024	Everswinkel	196	+18,8	3,0	3,6	34,7
570 028	Oelde, Stadt	4 372	+155,5	1,9	2,5	26,4
570 032	Ostbevern
570 036	Sassenberg, Stadt	4 562	+124,4	3,6	3,9	26,1
570 040	Sendenhorst, Stadt	1 598	+81,2	5,8	2,0	67,1
570 044	Telgte, Stadt	3 034	+141,2	3,9	2,3	60,7
570 048	Wadersloh	1 953	+73,1	4,2	10,3	30,1
570 052	Warendorf, Stadt	5 364	+61,9	2,2	2,4	34,0
500 000	Reg.-Bez. Münster	495 042	+67,8	2,4	2,2	37,8
711 000	Kreisfreie Stadt Bielefeld	69 861	+68,0	2,1	2,7	39,7
754 000	Kreis Gütersloh	47 608	+90,8	2,3	2,4	34,0
754 004	Borgholzhausen, Stadt
754 008	Gütersloh, Stadt	19 910	+121,3	2,7	2,3	43,4
754 012	Halle (Westf.), Stadt	5 202	+82,7	2,1	2,3	39,1
754 016	Harsewinkel, Stadt	5 395	+94,8	2,4	2,9	30,7
754 020	Herzebrock-Clarholz	3 148	+242,2	2,7	5,0	23,8
754 024	Langenberg	–	–100,0	–	–	–
754 028	Rheda-Wiedenbrück, Stadt	3 771	+42,4	1,8	1,8	27,3
754 032	Rietberg, Stadt	1 376	–34,6	1,7	2,6	38,0
754 036	Schloß Holte-Stukenbrock, Stadt	4 129	+92,1	2,2	2,3	33,7
754 040	Steinhagen
754 044	Verl, Stadt	1 804	+89,7	1,6	1,6	26,2
754 048	Versmold, Stadt	980	+30,5	3,8	3,0	20,8
754 052	Werther (Westf.), Stadt	1 864	+139,3	2,4	2,6	28,1
758 000	Kreis Herford	21 860	+47,4	3,7	3,4	38,7
758 004	Bünde, Stadt	4 322	+261,7	3,4	5,8	36,8
758 008	Enger, Stadt	–	–	–	–	–
758 012	Herford, Stadt	4 613	–34,7	1,8	2,2	34,3
758 016	Hiddenhausen	1 728	+121,8	1,7	1,7	30,5
758 020	Kirchlengern
758 024	Löhne, Stadt	5 539	x	11,9	13,8	71,4
758 028	Rödinghausen	1 667	–30,3	2,7	18,1	19,5
758 032	Spenge, Stadt
758 036	Vlotho, Stadt	3 853	+52,7	4,3	2,0	34,2
762 000	Kreis Höxter	51 343	+79,0	4,3	3,2	45,6
762 004	Bad Driburg, Stadt	5 181	+89,8	8,5	3,1	60,9
762 008	Beverungen, Stadt	2 914	+1,0	2,4	2,2	27,9
762 012	Borgentreich, Stadt
762 016	Brakel, Stadt	2 056	+32,1	2,4	5,8	16,0
762 020	Höxter, Stadt	8 594	+37,6	3,0	2,6	43,2
762 024	Mariemünster, Stadt
762 028	Nieheim, Stadt	16 222	+137,5	4,2	5,8	24,7
762 032	Steinheim, Stadt	1 493	+55,7	2,1	2,5	38,1
762 036	Warburg, Stadt	7 520	+82,2	2,1	2,1	34,5
762 040	Willebadessen, Stadt	6 607	+112,4	3,0	3,2	39,7
766 000	Kreis Lippe	76 664	+60,5	4,1	3,2	44,1
766 004	Augustdorf
766 008	Bad Salzuflen, Stadt	17 734	+55,2	5,9	2,1	55,9
766 012	Barntrup, Stadt	10 297	+17,0	4,4	4,8	11,0
766 016	Blomberg, Stadt	500	+18,2	1,8	2,2	20,9
766 020	Detmold, Stadt	7 322	+151,0	1,9	2,2	37,0
766 024	Dörentrup	685	+47,0	2,8	5,6	37,3
766 028	Extetal	4 179	+102,4	2,9	3,2	31,2
766 032	Horn-Bad Meinberg, Stadt	25 057	+64,2	4,9	6,2	43,3

Anmerkungen Seite 44

Noch: 3.1 Leistung der Beherbergungsstätten nach Verwaltungsbezirken

Januar bis Oktober 2022

Amtliche Schlüsselnummer	Verwaltungsbezirk	Ankünfte				Übernachtungen	
		aller Gäste	Veränderung ¹⁾	ausländischer Gäste	Veränderung ¹⁾	aller Gäste	Veränderung ¹⁾
	Noch: Kreis Lippe						
766 036	Kalletal	33 625	+16,8	744	+420,3	133 490	+8,6
766 040	Lage, Stadt	5 224	+48,6	196	+58,1	17 088	+43,6
766 044	Lemgo, Stadt	11 598	+59,9	1 057	+148,1	20 640	+62,9
766 048	Leopoldshöhe
766 052	Lügde, Stadt	7 117	+50,4	328	+28,1	14 974	+40,8
766 056	Oerlinghausen, Stadt	4 489	+74,5	69	+263,2	10 235	+67,0
766 060	Schieder-Schwalenberg, Stadt	15 942	+18,4	1 509	+54,5	37 959	+15,0
766 064	Schlangen	–	–	–	–	–	–
770 000	Kreis Minden-Lübbecke	236 041	+58,4	20 836	+150,9	1 139 908	+22,6
770 004	Bad Oeynhausen, Stadt	78 510	+49,5	6 850	+215,8	702 369	+11,9
770 008	Espelkamp, Stadt	11 693	+130,3	637	+69,4	24 712	+122,3
770 012	Hille	5 785	+82,3	578	+389,8	16 624	+59,1
770 016	Hüllhorst
770 020	Lübbecke, Stadt
770 024	Minden, Stadt	51 961	+50,4	4 099	+140,6	85 611	+46,8
770 028	Petershagen, Stadt	18 212	+60,5	733	+118,8	82 975	+34,8
770 032	Porta Westfalica, Stadt	25 279	+111,1	1 741	+279,3	51 793	+112,1
770 036	Preußisch-Oldendorf, Stadt	14 105	+38,7	437	+12,9	106 244	+25,0
770 040	Rahden, Stadt	6 155	+48,9	467	+57,8	18 136	+44,8
770 044	Stemwede	11 801	+38,8	911	+81,5	29 406	+25,9
774 000	Kreis Paderborn	253 753	+69,9	18 786	+92,2	749 376	+38,5
774 004	Altenbeken
774 008	Bad Lippspringe, Stadt	46 980	+65,3	1 339	+205,0	268 462	+24,6
774 012	Borchen	5 487	+31,4	133	+3,9	30 292	+4,5
774 016	Büren, Stadt	18 408	+94,8	954	+21,2	41 418	+75,3
774 020	Delbrück, Stadt	11 343	+45,1	774	+34,4	21 793	+20,5
774 024	Hövelhof	16 751	+37,8	1 887	+103,3	37 486	+29,6
774 028	Lichtenau, Stadt
774 032	Paderborn, Stadt	136 689	+78,7	12 180	+100,0	258 401	+71,1
774 036	Salzkotten, Stadt	3 248	+89,4	400	+284,6	6 504	+107,4
774 040	Bad Wünnenberg, Stadt	12 400	+42,4	945	+34,2	79 285	+11,2
700 000	Reg.-Bez. Detmold	1 537 436	+64,0	131 210	+92,8	5 366 549	+35,6
	Kreisfreie Städte						
911 000	Bochum	235 079	+193,6	24 640	+163,3	470 507	+132,1
913 000	Dortmund	555 903	+99,1	104 028	+148,3	958 544	+83,8
914 000	Hagen	71 077	+111,4	9 133	+198,2	197 852	+54,0
915 000	Hamm	79 229	+74,1	10 918	+114,5	142 138	+46,6
916 000	Herne	36 196	+66,4	1 304	+69,4	58 816	+55,2
954 000	Ennepe-Ruhr-Kreis	148 999	+84,4	11 833	+141,0	404 858	+50,9
954 004	Breckerfeld, Stadt
954 008	Ennepetal, Stadt
954 012	Gevelsberg, Stadt	6 714	+63,4	371	+134,8	12 456	+56,4
954 016	Hattingen, Stadt	50 406	+98,9	2 418	+159,4	168 183	+51,1
954 020	Herdecke, Stadt	22 503	+82,9	2 613	+138,4	40 969	+73,6
954 024	Schwelm, Stadt	16 040	+129,4	2 543	+490,0	22 845	+116,3
954 028	Sprockhövel, Stadt	13 437	+72,7	939	+45,4	31 365	+73,0
954 032	Wetter (Ruhr), Stadt	5 367	+32,0	241	+58,6	9 061	+58,7
954 036	Witten, Stadt	25 141	+79,0	2 362	+130,9	51 196	+57,0
958 000	Hochsauerlandkreis	998 841	+78,6	179 180	+177,7	3 324 116	+57,0
958 004	Arnsberg, Stadt	60 413	+60,4	4 875	+100,4	150 338	+49,9
958 008	Bestwig	25 578	+59,2	1 309	+89,4	73 661	+35,0
958 012	Brilon, Stadt	47 094	+51,9	6 776	+84,4	166 487	+37,5
958 016	Eslohe (Sauerland)	30 615	+59,6	1 062	+77,6	128 370	+66,4
958 020	Hallenberg, Stadt	22 009	+70,8	4 272	+127,8	54 468	+58,1
958 024	Marsberg, Stadt	8 704	+66,8	277	+69,9	21 625	+54,3
958 028	Medebach, Stadt	190 940	+86,9	30 978	+367,0	768 057	+68,8
958 032	Meschede, Stadt	55 404	+71,9	5 064	+110,9	128 506	+8,5
958 036	Olsberg, Stadt	41 988	+81,9	7 098	+115,9	106 301	+61,5
958 040	Schmallenberg, Stadt	145 806	+61,7	16 384	+73,1	580 661	+39,0
958 044	Sundern (Sauerland), Stadt	83 961	+80,8	5 226	+124,2	211 262	+63,2
958 048	Winterberg, Stadt	286 329	+99,9	95 859	+209,4	934 380	+76,7

Anmerkungen Seite 44

Noch: 3.1 Leistung der Beherbergungsstätten nach Verwaltungsbezirken

Januar bis Oktober 2022

Amtliche Schlüsselnummer	Verwaltungsbezirk	Übernachtungen		Mittlere Aufenthaltsdauer ²⁾		Mittlere Auslastung der angebotenen Betten ³⁾
		ausländischer Gäste	Veränderung ¹⁾	aller Gäste	ausländischer Gäste	
	Noch: Kreis Lippe					
766 036	Kalletal	2 259	+327,0	4,0	3,0	16,7
766 040	Lage, Stadt	579	-48,8	3,3	3,0	33,8
766 044	Lemgo, Stadt	2 344	+162,8	1,8	2,2	25,0
766 048	Leopoldshöhe
766 052	Lügde, Stadt	825	+13,5	2,1	2,5	17,3
766 056	Oerlinghausen, Stadt	93	+106,7	2,3	1,3	21,6
766 060	Schieder-Schwalenberg, Stadt	4 528	+58,2	2,4	3,0	24,7
766 064	Schlangen	-	-	-	-	-
770 000	Kreis Minden-Lübbecke	43 858	+89,1	4,8	2,1	55,2
770 004	Bad Oeynhausen, Stadt	10 435	+153,4	8,9	1,5	70,6
770 008	Espelkamp, Stadt	1 679	+88,7	2,1	2,6	31,4
770 012	Hille	1 321	+402,3	2,9	2,3	42,6
770 016	Hüllhorst
770 020	Lübbecke, Stadt
770 024	Minden, Stadt	7 288	+127,3	1,6	1,8	36,4
770 028	Petershagen, Stadt	1 721	+160,4	4,6	2,3	40,2
770 032	Porta Westfalica, Stadt	4 038	+269,8	2,0	2,3	28,5
770 036	Preußisch-Oldendorf, Stadt	3 026	-5,9	7,5	6,9	53,5
770 040	Rahden, Stadt	1 824	+39,7	2,9	3,9	35,3
770 044	Stemwede	4 678	+10,8	2,5	5,1	31,0
774 000	Kreis Paderborn	48 865	+68,6	3,0	2,6	44,3
774 004	Altenbeken
774 008	Bad Lippspringe, Stadt	4 307	+107,8	5,7	3,2	61,9
774 012	Borchen	1 275	+120,2	5,5	9,6	41,6
774 016	Büren, Stadt	2 127	-52,4	2,3	2,2	32,4
774 020	Delbrück, Stadt	1 551	+57,6	1,9	2,0	38,8
774 024	Hövelhof	3 917	+25,4	2,2	2,1	32,1
774 028	Lichtenau, Stadt
774 032	Paderborn, Stadt	30 066	+144,3	1,9	2,5	35,6
774 036	Salzkotten, Stadt	1 125	+404,5	2,0	2,8	24,5
774 040	Bad Wünnenberg, Stadt	4 179	-19,5	6,4	4,4	62,9
700 000	Reg.-Bez. Detmold	360 059	+71,5	3,5	2,7	44,4
	Kreisfreie Städte					
911 000	Bochum	55 883	+142,5	2,0	2,3	40,1
913 000	Dortmund	178 389	+134,4	1,7	1,7	39,1
914 000	Hagen	22 697	+59,9	2,8	2,5	38,9
915 000	Hamm	20 014	+90,6	1,8	1,8	37,6
916 000	Herne	3 104	+30,1	1,6	2,4	33,9
954 000	Ennepe-Ruhr-Kreis	23 548	+109,5	2,7	2,0	40,5
954 004	Breckerfeld, Stadt
954 008	Ennepetal, Stadt
954 012	Gevelsberg, Stadt	751	+157,2	1,9	2,0	28,7
954 016	Hattingen, Stadt	5 757	+144,0	3,3	2,4	47,0
954 020	Herdecke, Stadt	5 623	+118,9	1,8	2,2	45,0
954 024	Schwelm, Stadt	3 602	x	1,4	1,4	26,9
954 028	Sprockhövel, Stadt	1 478	+13,4	2,3	1,6	31,4
954 032	Wetter (Ruhr), Stadt	367	+79,9	1,7	1,5	23,1
954 036	Witten, Stadt	5 353	+107,0	2,0	2,3	31,4
958 000	Hochsauerlandkreis	641 182	+161,6	3,3	3,6	41,7
958 004	Arnsberg, Stadt	11 809	+72,8	2,5	2,4	34,5
958 008	Bestwig	5 448	+80,4	2,9	4,2	32,6
958 012	Brilon, Stadt	18 979	+114,0	3,5	2,8	34,4
958 016	Eslohe (Sauerland)	3 197	+52,2	4,2	3,0	47,4
958 020	Hallenberg, Stadt	13 337	+104,6	2,5	3,1	35,8
958 024	Marsberg, Stadt	564	+50,8	2,5	2,0	25,4
958 028	Medebach, Stadt	144 008	+329,6	4,0	4,6	65,8
958 032	Meschede, Stadt	15 759	+87,7	2,3	3,1	32,9
958 036	Olsberg, Stadt	19 748	+99,8	2,5	2,8	25,3
958 040	Schmallenberg, Stadt	49 329	+59,6	4,0	3,0	46,5
958 044	Sundern (Sauerland), Stadt	17 810	+65,9	2,5	3,4	46,6
958 048	Winterberg, Stadt	341 194	+175,4	3,3	3,6	35,2

Anmerkungen Seite 44

Noch: 3.1 Leistung der Beherbergungsstätten nach Verwaltungsbezirken

Januar bis Oktober 2022

Amtliche Schlüsselnummer	Verwaltungsbezirk	Ankünfte				Übernachtungen	
		aller Gäste	Veränderung ¹⁾	ausländischer Gäste	Veränderung ¹⁾	aller Gäste	Veränderung ¹⁾
962 000	Märkischer Kreis	136 937	+59,9	11 158	+72,9	275 124	+39,8
962 004	Altena, Stadt	8 638	+128,9	333	+262,0	20 295	+98,1
962 008	Balve, Stadt	12 591	+52,0	694	-1,6	29 353	+22,6
962 012	Halver, Stadt
962 016	Hemer, Stadt	3 274	+91,9	120	x	6 226	+69,2
962 020	Herscheid
962 024	Iserlohn, Stadt	32 703	+62,2	2 604	+60,0	55 052	+44,3
962 028	Kierspe, Stadt
962 032	Lüdenscheid, Stadt	28 795	+35,1	4 182	+87,2	53 358	+16,5
962 036	Meinerzhagen, Stadt	11 028	+65,5	602	+136,1	25 228	+43,5
962 040	Menden (Sauerland), Stadt	6 329	+75,8	330	+97,6	11 354	+41,6
962 044	Nachrodt-Wiblingwerde	9 233	+160,6	144	+56,5	19 399	+145,8
962 048	Neuenrade, Stadt	8 058	+47,1	668	+43,0	15 264	+23,2
962 052	Plettenberg, Stadt	11 446	+50,8	1 060	+117,7	28 303	+49,7
962 056	Schalksmühle	-	-	-	-	-	-
962 060	Werdohl, Stadt	1 606	+17,8	45	-19,6	5 444	-3,6
966 000	Kreis Olpe	190 771	+69,5	26 741	+119,3	490 092	+57,1
966 004	Attendorn, Stadt	48 489	+64,4	4 938	+76,1	101 803	+52,0
966 008	Drolshagen, Stadt	17 193	+22,0	2 070	+75,9	47 077	+17,2
966 012	Finnentrop	5 588	+48,8	284	+64,2	14 986	+46,9
966 016	Kirchhundem	8 589	+51,9	596	+80,6	21 726	+40,8
966 020	LenneStadt, Stadt	55 365	+101,6	13 452	+150,5	169 827	+82,8
966 024	Olpe, Stadt	48 639	+71,8	4 427	+145,3	119 849	+55,5
966 028	Wenden	6 908	+82,5	974	+82,1	14 824	+59,9
970 000	Kreis Siegen-Wittgenstein	170 576	+60,4	30 043	+111,8	582 263	+27,4
970 004	Bad Berleburg, Stadt	20 668	+53,3	1 607	+112,0	211 562	+8,8
970 008	Burbach	9 049	-30,5	850	-54,2	34 700	-25,8
970 012	Erndtebrück
970 016	Freudenberg, Stadt	9 486	+40,3	1 756	+117,9	16 647	+33,8
970 020	Hilchenbach, Stadt	13 088	+74,5	819	+90,0	82 780	+21,3
970 024	Kreuztal, Stadt	3 080	+33,1	372	+62,4	7 656	+32,2
970 028	Bad Laasphe, Stadt	25 678	+89,9	12 094	+187,7	67 530	+102,9
970 032	Netphen, Stadt	7 925	+44,1	353	-43,2	16 582	+29,3
970 036	Neunkirchen
970 040	Siegen, Stadt	61 158	+85,0	11 244	+146,8	97 813	+73,4
970 044	Wilnsdorf	17 675	+96,6	716	+38,0	40 525	+106,6
974 000	Kreis Soest	349 839	+62,3	23 236	+100,7	1 348 926	+30,1
974 004	Anröchte
974 008	Bad Sassendorf	69 324	+53,4	1 989	+137,6	427 128	+14,2
974 012	Ense
974 016	Erwitte, Stadt	35 581	+52,4	1 533	+102,8	165 428	+27,0
974 020	Geseke, Stadt	20 632	+90,8	1 903	+102,9	37 671	+92,6
974 024	Lippetal	3 933	+53,0	576	+79,4	9 072	+42,3
974 028	Lippstadt, Stadt	54 674	+73,3	5 354	+163,0	211 671	+30,9
974 032	Möhnesee	60 727	+64,7	1 699	+63,8	206 939	+37,6
974 036	Rüthen, Stadt	17 081	+123,5	667	+115,2	47 670	+125,5
974 040	Soest, Stadt	49 389	+50,7	5 939	+60,4	106 059	+63,0
974 044	Warstein, Stadt	12 480	+56,8	1 836	+108,4	72 332	+27,1
974 048	Welver	1 799	+148,5	81	+189,3	4 462	+46,1
974 052	Werl, Stadt	18 288	+49,1	1 322	+155,2	29 024	+37,7
974 056	Wickede (Ruhr)	3 725	+62,5	62	+287,5	27 352	+10,8
978 000	Kreis Unna	159 668	+75,3	17 132	+92,3	334 312	+61,3
978 004	Bergkamen, Stadt
978 008	Bönen	-	-	-	-	-	-
978 012	Fröndenberg/Ruhr, Stadt	7 977	+72,7	683	+126,9	11 968	+54,7
978 016	Holzwickede
978 020	Kamen, Stadt	30 736	+73,8	3 424	+176,6	77 556	+82,7
978 024	Lünen, Stadt	31 169	+93,5	2 540	+73,6	57 753	+66,8
978 028	Schwerte, Stadt	20 243	+176,5	799	+160,3	35 528	+177,1
978 032	Selm, Stadt	10 214	+27,3	336	+147,1	32 408	+30,1
978 036	Unna, Stadt	17 706	+81,8	2 132	+105,6	36 211	+52,2
978 040	Werne, Stadt	23 816	+50,3	3 182	+120,7	54 540	+34,9
900 000	Reg.-Bez. Arnsberg	3 133 115	+83,1	449 346	+145,6	8 587 548	+53,8
	Nordrhein-Westfalen	16 826 219	+92,7	3 121 466	+163,9	39 847 789	+67,2

Anmerkungen Seite 44

Noch: 3.1 Leistung der Beherbergungsstätten nach Verwaltungsbezirken

Januar bis Oktober 2022

Amtliche Schlüsselnummer	Verwaltungsbezirk	Übernachtungen		Mittlere Aufenthaltsdauer ²⁾		Mittlere Auslastung der angebotenen Betten ³⁾
		ausländischer Gäste	Veränderung ¹⁾	aller Gäste	ausländischer Gäste	
962 000	Märkischer Kreis	27 842	+18,2	2,0	2,5	26,2
962 004	Altena, Stadt	1 184	+135,9	2,3	3,6	21,8
962 008	Balve, Stadt	3 293	-57,9	2,3	4,7	26,7
962 012	Halver, Stadt
962 016	Hemer, Stadt	337	x	1,9	2,8	9,5
962 020	Herscheid
962 024	Iserlohn, Stadt	5 527	+56,8	1,7	2,1	32,9
962 028	Kierspe, Stadt
962 032	Lüdenscheid, Stadt	9 066	+80,0	1,9	2,2	27,8
962 036	Meinerzhagen, Stadt	1 644	+58,2	2,3	2,7	22,5
962 040	Menden (Sauerland), Stadt	639	+102,9	1,8	1,9	18,1
962 044	Nachrodt-Wiblingwerde	284	-29,9	2,1	2,0	31,4
962 048	Neuenrade, Stadt	1 520	+15,0	1,9	2,3	30,9
962 052	Plettenberg, Stadt	3 025	+53,7	2,5	2,9	30,2
962 056	Schalksmühle	-	-	-	-	-
962 060	Werdohl, Stadt	526	-46,3	3,4	11,7	24,1
966 000	Kreis Olpe	84 926	+102,7	2,6	3,2	32,8
966 004	Attendorn, Stadt	12 519	+40,1	2,1	2,5	31,5
966 008	Drolshagen, Stadt	5 527	+68,0	2,7	2,7	35,0
966 012	Finnentrop	753	+28,1	2,7	2,7	25,4
966 016	Kirchhundem	1 628	+46,9	2,5	2,7	19,6
966 020	Lennebstadt, Stadt	50 760	+131,1	3,1	3,8	40,5
966 024	Olpe, Stadt	10 705	+177,2	2,5	2,4	32,1
966 028	Wenden	3 034	+41,5	2,1	3,1	19,7
970 000	Kreis Siegen-Wittgenstein	75 204	+115,7	3,4	2,5	40,6
970 004	Bad Berleburg, Stadt	5 879	+40,0	10,2	3,7	62,0
970 008	Burbach	4 653	-1,7	3,8	5,5	17,5
970 012	Erndtebrück
970 016	Freudenberg, Stadt	2 825	+79,3	1,8	1,6	26,2
970 020	Hilchenbach, Stadt	2 352	+116,6	6,3	2,9	48,5
970 024	Kreuztal, Stadt	1 149	+81,8	2,5	3,1	30,0
970 028	Bad Laasphe, Stadt	38 358	+194,2	2,6	3,2	43,5
970 032	Netphen, Stadt	1 033	-7,7	2,1	2,9	23,9
970 036	Neunkirchen
970 040	Siegen, Stadt	16 475	+133,4	1,6	1,5	37,3
970 044	Wilnsdorf	1 806	+102,0	2,3	2,5	34,9
974 000	Kreis Soest	70 282	+73,4	3,9	3,0	48,4
974 004	Anröchte
974 008	Bad Sassendorf	5 811	+163,4	6,2	2,9	70,1
974 012	Ense
974 016	Erwitte, Stadt	5 876	+91,9	4,6	3,8	61,6
974 020	Geseke, Stadt	3 850	+168,1	1,8	2,0	13,1
974 024	Lippetal	1 259	+54,5	2,3	2,2	29,8
974 028	Lippstadt, Stadt	13 531	+115,1	3,9	2,5	51,8
974 032	Möhnesee	4 818	+44,3	3,4	2,8	47,7
974 036	Rüthen, Stadt	1 565	+144,5	2,8	2,3	27,9
974 040	Soest, Stadt	17 576	+69,5	2,1	3,0	36,1
974 044	Warstein, Stadt	10 393	+32,0	5,8	5,7	44,1
974 048	Welver	1 645	+29,9	2,5	20,3	20,1
974 052	Werl, Stadt	3 130	+18,4	1,6	2,4	39,4
974 056	Wickede (Ruhr)	101	+17,4	7,3	1,6	69,6
978 000	Kreis Unna	32 721	+84,2	2,1	1,9	32,5
978 004	Bergkamen, Stadt
978 008	Bönen	-	-	-	-	-
978 012	Fröndenberg/Ruhr, Stadt	1 183	+83,4	1,5	1,7	23,1
978 016	Holzwickede
978 020	Kamen, Stadt	4 945	+204,1	2,5	1,4	55,0
978 024	Lünen, Stadt	5 425	+42,2	1,9	2,1	31,3
978 028	Schwerte, Stadt	1 238	+74,6	1,8	1,5	27,3
978 032	Selm, Stadt	653	+191,5	3,2	1,9	12,6
978 036	Unna, Stadt	5 832	+73,2	2,0	2,7	28,1
978 040	Werne, Stadt	8 166	+141,5	2,3	2,6	42,5
900 000	Reg.-Bez. Arnsberg	1 235 792	+128,4	2,7	2,8	40,1
	Nordrhein-Westfalen	6 813 275	+138,1	2,4	2,2	39,2

Anmerkungen Seite 44

3.2 Leistung der Beherbergungsstätten nach Gemeindegruppen und Betriebsarten

Januar bis Oktober 2022

Gemeindegruppe Betriebsart	Ankünfte				Übernachtungen	
	aller Gäste	Veränderung ¹⁾	ausländischer Gäste	Veränderung ¹⁾	aller Gäste	Veränderung ¹⁾
Mineral-, Moor-, Sole- und Thermalbäder	880 725	+68,1	143 533	+139,6	4 024 818	+28,6
Hotels	496 278	+76,7	104 234	+138,4	991 700	+71,1
Gasthöfe	2 070	+26,9	109	+39,7	7 268	+39,2
Pensionen	45 122	+41,3	2 211	+37,7	197 644	+43,4
Hotels garnis	118 284	+94,9	26 291	+160,2	230 207	+66,8
Erholungs-, Ferien-, Schulungsheime	47 684	+106,4	843	+130,3	141 253	+79,6
Ferienhäuser, -wohnungen, -zentren	5 573	+22,8	985	+13,6	49 132	+29,1
Hütten, Jugendherbergen u. Ä.	25 166	+194,7	2 435	+346,0	59 338	+163,0
Vorsorge- und Reha-Kliniken	97 892	+11,6	89	-1,1	2 255 610	+9,4
Campingplätze	42 656	+71,1	6 336	+151,7	92 666	+35,8
Heilklimatische Kurorte	321 760	+100,5	98 920	+208,0	1 146 754	+68,9
Hotels	138 951	+101,3	48 094	+180,9	331 801	+92,2
Gasthöfe
Pensionen	17 596	+87,0	4 324	+297,4	38 955	+70,9
Hotels garnis
Erholungs-, Ferien-, Schulungsheime
Ferienhäuser, -wohnungen, -zentren	95 563	+94,8	40 469	+243,9	434 800	+76,6
Hütten, Jugendherbergen u. Ä.
Vorsorge- und Reha-Kliniken
Campingplätze
Kneippkurorte	245 212	+74,3	29 315	+130,9	688 218	+54,4
Hotels	89 145	+55,9	13 765	+86,8	181 943	+45,4
Gasthöfe	8 120	+36,7	718	+111,8	13 793	+29,6
Pensionen	7 061	+45,4	855	+13,4	20 850	+35,0
Hotels garnis	22 496	+72,6	1 977	+142,6	48 906	+93,0
Erholungs-, Ferien-, Schulungsheime	7 074	+84,0	31	x	22 225	+74,6
Ferienhäuser, -wohnungen, -zentren	28 315	+169,9	4 837	+281,8	106 074	+107,8
Hütten, Jugendherbergen u. Ä.	40 363	+190,7	589	+300,7	94 474	+174,3
Vorsorge- und Reha-Kliniken	2 367	+7,7	-	-	89 320	+2,3
Campingplätze	40 271	+37,6	6 543	+226,7	110 633	+32,0
Kneippheilkurorte	223 326	+69,1	32 184	+108,0	1 091 158	+43,6
Hotels	126 815	+66,9	24 987	+100,2	348 407	+62,2
Gasthöfe
Pensionen	8 964	+74,5	1 664	+154,8	29 529	+55,9
Hotels garnis
Erholungs-, Ferien-, Schulungsheime
Ferienhäuser, -wohnungen, -zentren	26 743	+70,1	1 716	+161,6	135 263	+46,5
Hütten, Jugendherbergen u. Ä.
Vorsorge- und Reha-Kliniken
Campingplätze
Heilbäder zusammen	1 671 023	+74,6	303 952	+152,9	6 950 948	+38,6
Hotels	851 189	+76,2	191 080	+136,8	1 853 851	+69,8
Gasthöfe	33 775	+42,0	5 123	+143,1	84 538	+27,3
Pensionen	78 743	+53,4	9 054	+120,8	286 978	+47,1
Hotels garnis	155 255	+91,7	30 037	+163,7	311 088	+73,2
Erholungs-, Ferien-, Schulungsheime	106 782	+135,3	2 566	+138,5	424 101	+125,4
Ferienhäuser, -wohnungen, -zentren	156 194	+95,7	48 007	+229,8	725 269	+69,6
Hütten, Jugendherbergen u. Ä.	76 906	+211,1	3 190	+356,4	181 657	+187,8
Vorsorge- und Reha-Kliniken	116 164	+11,1	97	+1,0	2 850 123	+8,3
Campingplätze	96 015	+51,0	14 798	+170,9	233 343	+36,3

Anmerkungen Seite 44

Noch: 3.2 Leistung der Beherbergungsstätten nach Gemeindegruppen und Betriebsarten

Januar bis Oktober 2022

Gemeindegruppe Betriebsart	Übernachtungen		Mittlere Aufenthaltsdauer ²⁾		Mittlere Auslastung der angebotenen Betten ³⁾
	ausländischer Gäste	Veränderung ¹⁾	aller Gäste	ausländischer Gäste	
Mineral-, Moor-, Sole- und Thermalbäder	281 484	+114,5	4,6	2,0	56,4
Hotels	182 408	+140,2	2,0	1,7	43,1
Gasthöfe	491	+39,9	3,5	4,5	35,7
Pensionen	12 170	+49,7	4,4	5,5	40,9
Hotels garnis	47 511	+117,7	1,9	1,8	36,4
Erholungs-, Ferien-, Schulungsheime	4 205	+141,5	3,0	5,0	31,5
Ferienhäuser, -wohnungen, -zentren	17 298	+17,5	8,8	17,6	42,1
Hütten, Jugendherbergen u. Ä.	4 014	+179,5	2,4	1,6	33,2
Vorsorge- und Reha-Kliniken	2 299	-8,0	23,0	25,8	80,9
Campingplätze	11 088	+142,8	2,2	1,8	.
Heilklimatische Kurorte	358 056	+172,0	3,6	3,6	36,4
Hotels	135 029	+140,5	2,4	2,8	36,9
Gasthöfe
Pensionen	10 775	+265,5	2,2	2,5	29,2
Hotels garnis
Erholungs-, Ferien-, Schulungsheime
Ferienhäuser, -wohnungen, -zentren	194 627	+195,4	4,5	4,8	34,8
Hütten, Jugendherbergen u. Ä.
Vorsorge- und Reha-Kliniken
Campingplätze
Kneippkurorte	90 283	+102,4	2,8	3,1	33,7
Hotels	40 222	+52,9	2,0	2,9	30,7
Gasthöfe	1 744	+30,1	1,7	2,4	18,3
Pensionen	3 341	+9,8	3,0	3,9	28,6
Hotels garnis	4 449	+160,2	2,2	2,3	39,3
Erholungs-, Ferien-, Schulungsheime	113	x	3,1	3,6	23,1
Ferienhäuser, -wohnungen, -zentren	21 378	+242,5	3,7	4,4	29,1
Hütten, Jugendherbergen u. Ä.	1 313	+128,7	2,3	2,2	34,5
Vorsorge- und Reha-Kliniken	-	-	37,7	-	76,5
Campingplätze	17 723	+228,8	2,7	2,7	.
Kneippheißbäder	99 973	+85,0	4,9	3,1	50,0
Hotels	76 270	+87,3	2,7	3,1	44,6
Gasthöfe
Pensionen	5 527	+93,9	3,3	3,3	27,5
Hotels garnis
Erholungs-, Ferien-, Schulungsheime
Ferienhäuser, -wohnungen, -zentren	8 438	+53,0	5,1	4,9	49,1
Hütten, Jugendherbergen u. Ä.
Vorsorge- und Reha-Kliniken
Campingplätze
Heilbäder zusammen	829 796	+129,5	4,2	2,7	48,2
Hotels	433 929	+117,9	2,2	2,3	40,5
Gasthöfe	13 707	+89,9	2,5	2,7	24,6
Pensionen	31 813	+87,4	3,6	3,5	36,0
Hotels garnis	56 619	+127,1	2,0	1,9	34,7
Erholungs-, Ferien-, Schulungsheime	10 461	+144,1	4,0	4,1	36,1
Ferienhäuser, -wohnungen, -zentren	241 741	+161,7	4,6	5,0	36,1
Hütten, Jugendherbergen u. Ä.	5 616	+177,2	2,4	1,8	28,9
Vorsorge- und Reha-Kliniken	2 493	-7,2	24,5	25,7	81,0
Campingplätze	33 417	+181,0	2,4	2,3	.

Anmerkungen Seite 44

Noch: 3.2 Leistung der Beherbergungsstätten nach Gemeindegruppen und Betriebsarten

Januar bis Oktober 2022

Gemeindegruppe Betriebsart	Ankünfte				Übernachtungen	
	aller Gäste	Veränderung ¹⁾	ausländischer Gäste	Veränderung ¹⁾	aller Gäste	Veränderung ¹⁾
Luftkurorte	492 059	+82,2	82 899	+134,7	1 406 890	+68,8
Hotels	183 945	+79,5	40 718	+127,5	398 557	+74,4
Gasthöfe	25 573	+57,1	3 575	+111,3	48 341	+41,7
Pensionen	25 032	+53,9	2 258	+92,8	77 623	+46,5
Hotels garnis
Erholungs-, Ferien-, Schulungsheime	55 950	+110,1	196	+192,5	190 666	+95,5
Ferienhäuser, -wohnungen, -zentren	70 762	+73,7	21 794	+122,2	296 345	+56,5
Hütten, Jugendherbergen u. Ä.	59 943	+131,1	1 765	+222,7	142 203	+106,4
Vorsorge- und Reha-Kliniken
Campingplätze	58 570	+77,5	10 829	+255,7	143 105	+79,1
Erholungsorte	712 947	+83,8	94 171	+136,8	1 906 370	+62,6
Hotels	230 422	+61,8	40 328	+108,2	459 665	+56,2
Gasthöfe	11 390	+26,5	1 698	+74,9	27 025	+28,2
Pensionen	14 608	+49,5	1 340	+67,9	56 337	+53,2
Hotels garnis
Erholungs-, Ferien-, Schulungsheime	106 874	+146,4	6 687	x	298 977	+101,0
Ferienhäuser, -wohnungen, -zentren	49 566	+70,5	14 833	+132,1	224 638	+39,9
Hütten, Jugendherbergen u. Ä.	121 196	+174,7	2 400	+78,4	298 141	+153,7
Vorsorge- und Reha-Kliniken
Campingplätze	136 733	+58,7	20 666	+183,0	339 656	+50,5
Sonstige Gemeinden	13 950 190	+96,0	2 640 444	+167,4	29 583 581	+76,0
Hotels	8 185 698	+97,6	1 745 950	+167,3	14 296 422	+87,6
Gasthöfe	144 373	+53,7	19 249	+73,8	294 345	+37,5
Pensionen	115 428	+64,4	16 677	+92,1	387 730	+42,3
Hotels garnis	3 436 151	+100,6	694 813	+173,0	6 495 767	+86,9
Erholungs-, Ferien-, Schulungsheime	668 854	+107,8	14 473	+184,3	2 501 993	+109,6
Ferienhäuser, -wohnungen, -zentren	279 866	+65,2	45 360	+198,6	1 287 411	+48,5
Hütten, Jugendherbergen u. Ä.	489 778	+181,4	41 437	+248,3	1 156 039	+152,1
Vorsorge- und Reha-Kliniken	57 361	+6,1	147	-1,3	1 623 541	+4,4
Campingplätze	572 681	+51,7	62 338	+125,5	1 540 333	+33,9
Nordrhein-Westfalen	16 826 219	+92,7	3 121 466	+163,9	39 847 789	+67,2
Hotels	9 451 254	+94,1	2 018 076	+161,7	17 008 495	+84,1
Gasthöfe	215 111	+50,4	29 645	+87,1	454 249	+35,3
Pensionen	233 811	+58,4	29 329	+98,8	808 668	+45,1
Hotels garnis	3 637 096	+99,9	732 833	+171,9	6 893 462	+85,5
Erholungs-, Ferien-, Schulungsheime	938 460	+114,6	23 922	+226,6	3 415 737	+109,8
Ferienhäuser, -wohnungen, -zentren	556 388	+74,4	129 994	+182,9	2 533 663	+54,0
Hütten, Jugendherbergen u. Ä.	747 823	+178,2	48 792	+236,8	1 778 040	+151,1
Vorsorge- und Reha-Kliniken	182 277	+9,6	244	-0,4	4 699 038	+7,3
Campingplätze	863 999	+54,2	108 631	+150,0	2 256 437	+38,6

Anmerkungen Seite 44

Noch: 3.2 Leistung der Beherbergungsstätten nach Gemeindegruppen und Betriebsarten

Januar bis Oktober 2022

Gemeindegruppe Betriebsart	Übernachtungen		Mittlere Aufenthaltsdauer ²⁾		Mittlere Auslastung der angebotenen Betten ³⁾
	ausländischer Gäste	Veränderung ¹⁾	aller Gäste	ausländischer Gäste	
Luftkurorte	263 373	+114,7	2,9	3,2	39,2
Hotels	102 830	+118,5	2,2	2,5	38,8
Gasthöfe	8 205	+61,0	1,9	2,3	28,9
Pensionen	6 974	+35,3	3,1	3,1	39,9
Hotels garnis
Erholungs-, Ferien-, Schulungsheime	818	+367,4	3,4	4,2	40,1
Ferienhäuser, -wohnungen, -zentren	111 712	+100,8	4,2	5,1	42,9
Hütten, Jugendherbergen u. Ä.	3 196	+89,9	2,4	1,8	34,8
Vorsorge- und Reha-Kliniken
Campingplätze	26 129	+367,6	2,4	2,4	.
Erholungsorte	285 401	+95,1	2,7	3,0	35,6
Hotels	87 283	+96,4	2,0	2,2	33,0
Gasthöfe	5 618	+127,6	2,4	3,3	22,6
Pensionen	9 426	+83,2	3,9	7,0	33,7
Hotels garnis
Erholungs-, Ferien-, Schulungsheime	16 730	x	2,8	2,5	37,8
Ferienhäuser, -wohnungen, -zentren	90 845	+68,8	4,5	6,1	31,5
Hütten, Jugendherbergen u. Ä.	9 076	+23,0	2,5	3,8	36,0
Vorsorge- und Reha-Kliniken
Campingplätze	50 716	+185,5	2,5	2,5	.
Sonstige Gemeinden	5 434 705	+143,5	2,1	2,1	37,7
Hotels	3 242 463	+157,0	1,7	1,9	35,6
Gasthöfe	41 404	+42,6	2,0	2,2	25,1
Pensionen	91 861	+35,2	3,4	5,5	37,8
Hotels garnis	1 460 682	+155,8	1,9	2,1	37,8
Erholungs-, Ferien-, Schulungsheime	69 424	+46,8	3,7	4,8	33,4
Ferienhäuser, -wohnungen, -zentren	281 922	+97,0	4,6	6,2	55,1
Hütten, Jugendherbergen u. Ä.	89 902	+169,5	2,4	2,2	36,2
Vorsorge- und Reha-Kliniken	10 568	+40,8	28,3	71,9	88,0
Campingplätze	146 479	+108,0	2,7	2,3	.
Nordrhein-Westfalen	6 813 275	+138,1	2,4	2,2	39,2
Hotels	3 866 505	+149,1	1,8	1,9	36,1
Gasthöfe	68 934	+57,3	2,1	2,3	25,2
Pensionen	140 074	+47,1	3,5	4,8	37,0
Hotels garnis	1 536 517	+151,4	1,9	2,1	37,5
Erholungs-, Ferien-, Schulungsheime	97 433	+80,1	3,6	4,1	34,4
Ferienhäuser, -wohnungen, -zentren	726 220	+110,5	4,6	5,6	44,1
Hütten, Jugendherbergen u. Ä.	107 790	+142,5	2,4	2,2	35,2
Vorsorge- und Reha-Kliniken	13 061	+28,1	25,8	53,5	82,1
Campingplätze	256 741	+142,9	2,6	2,4	.

Anmerkungen Seite 44

3.3 Leistung der Beherbergungsstätten nach Reisegebieten und Betriebsarten

Januar bis Oktober 2022

Reisegebiet Betriebsart	Ankünfte				Übernachtungen	
	aller Gäste	Veränderung ¹⁾	ausländischer Gäste	Veränderung ¹⁾	aller Gäste	Veränderung ¹⁾
Eifel und Region Aachen	1 012 222	+94,2	246 876	+147,8	2 552 901	+80,8
Hotels	414 247	+80,1	128 271	+134,9	748 720	+70,1
Gasthöfe
Pensionen
Hotels garnis	184 457	+91,9	43 833	+166,0	352 786	+71,1
Erholungs-, Ferien-, Schulungsheime	69 329	+124,7	1 139	+118,2	310 842	+132,4
Ferienhäuser, -wohnungen, -zentren
Hütten, Jugendherbergen u. Ä.	105 677	+216,5	4 920	+234,7	262 650	+189,0
Vorsorge- und Reha-Kliniken
Campingplätze	112 552	+90,1	26 118	+216,7	277 156	+86,7
Niederrhein	1 648 635	+82,0	263 967	+136,6	3 676 831	+62,8
Hotels	924 561	+82,2	177 959	+130,2	1 605 504	+76,9
Gasthöfe	29 412	+55,5	3 297	+101,3	67 060	+47,9
Pensionen
Hotels garnis	245 878	+71,6	42 224	+162,6	516 410	+62,9
Erholungs-, Ferien-, Schulungsheime	105 965	+137,7	7 129	x	300 418	+115,2
Ferienhäuser, -wohnungen, -zentren	28 905	+69,7	4 174	+132,5	134 350	+64,2
Hütten, Jugendherbergen u. Ä.	108 396	+187,4	4 022	+254,4	246 408	+160,0
Vorsorge- und Reha-Kliniken	12 204	+6,0	92	+9,5	347 719	+3,2
Campingplätze
Münsterland	1 385 400	+60,4	166 868	+110,1	3 420 638	+55,7
Hotels	749 422	+56,8	95 850	+119,7	1 356 808	+47,3
Gasthöfe	26 181	+38,4	8 211	+50,0	46 583	+28,7
Pensionen
Hotels garnis
Erholungs-, Ferien-, Schulungsheime	125 327	+106,6	1 823	+132,2	661 696	+162,3
Ferienhäuser, -wohnungen, -zentren	40 312	+35,2	4 078	+80,4	159 888	+9,5
Hütten, Jugendherbergen u. Ä.	60 334	+144,4	2 147	+157,4	140 066	+126,9
Vorsorge- und Reha-Kliniken	6 764	-7,6	-	-100,0	164 477	+2,8
Campingplätze	144 237	+38,3	18 648	+154,6	422 777	+34,0
Teutoburger Wald	1 537 436	+64,0	131 210	+92,8	5 366 549	+35,6
Hotels	806 538	+66,6	78 293	+86,4	1 583 939	+57,4
Gasthöfe	26 951	+29,6	1 686	+36,2	57 561	+22,9
Pensionen	62 350	+46,2	3 896	+81,4	253 247	+58,5
Hotels garnis	209 746	+78,4	26 606	+108,3	422 522	+72,6
Erholungs-, Ferien-, Schulungsheime	107 417	+105,8	2 280	+149,2	308 617	+81,2
Ferienhäuser, -wohnungen, -zentren	24 473	+72,6	3 767	+82,9	135 168	+43,8
Hütten, Jugendherbergen u. Ä.	71 080	+160,2	1 560	+139,3	190 349	+136,7
Vorsorge- und Reha-Kliniken	83 057	+12,2	38	-35,6	2 000 399	+9,8
Campingplätze	145 824	+39,5	13 084	+110,8	414 747	+25,0
Sauerland	1 676 388	+72,3	240 315	+153,6	5 438 258	+48,5
Hotels	704 737	+70,7	122 556	+123,8	1 557 906	+62,3
Gasthöfe	76 246	+49,1	9 991	+126,6	165 150	+29,4
Pensionen	72 124	+66,4	8 471	+134,5	232 667	+50,6
Hotels garnis
Erholungs-, Ferien-, Schulungsheime
Ferienhäuser, -wohnungen, -zentren	346 387	+85,1	75 739	+272,1	1 479 551	+65,6
Hütten, Jugendherbergen u. Ä.	81 774	+141,8	626	+328,8	202 278	+129,7
Vorsorge- und Reha-Kliniken	30 985	+10,6	-	-100,0	787 978	+5,1
Campingplätze	126 736	+43,8	11 694	+130,3	360 313	+15,0
Siegerland-Wittgenstein	170 576	+60,4	30 043	+111,8	582 263	+27,4
Hotels	114 864	+76,0	27 074	+143,6	218 509	+73,0
Gasthöfe	5 836	+37,5	492	+87,1	11 080	+30,7
Pensionen	2 860	+9,6	245	+33,9	13 155	+16,0
Hotels garnis	12 315	-24,3	1 392	-34,6	35 833	-29,6
Erholungs-, Ferien-, Schulungsheime	24 528	+166,7	325	+291,6	62 340	+122,7
Ferienhäuser, -wohnungen, -zentren	1 414	+65,2	266	+24,9	6 238	+36,2
Hütten, Jugendherbergen u. Ä.
Vorsorge- und Reha-Kliniken	6 718	+2,1	6	+20,0	225 273	+2,9
Campingplätze

Anmerkungen Seite 44

Noch: 3.3 Leistung der Beherbergungsstätten nach Reisegebieten und Betriebsarten

Januar bis Oktober 2022

Reisegebiet Betriebsart	Übernachtungen		Mittlere Aufenthaltsdauer ²⁾		Mittlere Auslastung der angebotenen Betten ³⁾
	ausländischer Gäste	Veränderung ¹⁾	aller Gäste	ausländischer Gäste	
Eifel und Region Aachen	580 212	+130,6	2,5	2,4	39,0
Hotels	228 027	+126,6	1,8	1,8	40,4
Gasthöfe
Pensionen
Hotels garnis	79 481	+130,4	1,9	1,8	36,8
Erholungs-, Ferien-, Schulungsheime	2 872	+45,6	4,5	2,5	36,3
Ferienhäuser, -wohnungen, -zentren
Hütten, Jugendherbergen u. Ä.	10 439	+120,6	2,5	2,1	35,4
Vorsorge- und Reha-Kliniken
Campingplätze	61 261	+254,6	2,5	2,3	.
Niederrhein	567 248	+123,5	2,2	2,1	38,2
Hotels	329 322	+123,4	1,7	1,9	33,9
Gasthöfe	9 248	+72,0	2,3	2,8	29,9
Pensionen
Hotels garnis	109 151	+116,9	2,1	2,6	36,5
Erholungs-, Ferien-, Schulungsheime	17 152	x	2,8	2,4	40,0
Ferienhäuser, -wohnungen, -zentren	36 221	+121,5	4,6	8,7	44,5
Hütten, Jugendherbergen u. Ä.	9 603	+119,9	2,3	2,4	38,5
Vorsorge- und Reha-Kliniken	7 382	+110,6	28,5	80,2	95,2
Campingplätze
Münsterland	382 005	+70,0	2,5	2,3	37,8
Hotels	206 844	+87,6	1,8	2,2	35,6
Gasthöfe	11 345	+62,7	1,8	1,4	23,0
Pensionen
Hotels garnis
Erholungs-, Ferien-, Schulungsheime	4 775	+98,7	5,3	2,6	35,5
Ferienhäuser, -wohnungen, -zentren	26 572	-16,4	4,0	6,5	43,0
Hütten, Jugendherbergen u. Ä.	5 555	+51,8	2,3	2,6	40,5
Vorsorge- und Reha-Kliniken	-	-100,0	24,3	-	83,4
Campingplätze	48 460	+148,5	2,9	2,6	.
Teutoburger Wald	360 059	+71,5	3,5	2,7	44,4
Hotels	167 081	+75,8	2,0	2,1	36,4
Gasthöfe	6 622	+1,4	2,1	3,9	20,5
Pensionen	32 554	+157,6	4,1	8,4	34,9
Hotels garnis	62 025	+102,1	2,0	2,3	38,7
Erholungs-, Ferien-, Schulungsheime	6 834	+146,4	2,9	3,0	28,5
Ferienhäuser, -wohnungen, -zentren	38 072	+25,7	5,5	10,1	33,0
Hütten, Jugendherbergen u. Ä.	9 270	+4,6	2,7	5,9	29,8
Vorsorge- und Reha-Kliniken	1 300	-28,9	24,1	34,2	78,1
Campingplätze	36 301	+69,8	2,8	2,8	.
Sauerland	824 232	+134,8	3,2	3,4	41,0
Hotels	331 362	+105,8	2,2	2,7	36,4
Gasthöfe	26 165	+63,0	2,2	2,6	26,2
Pensionen	27 763	+86,6	3,2	3,3	37,5
Hotels garnis
Erholungs-, Ferien-, Schulungsheime
Ferienhäuser, -wohnungen, -zentren	370 549	+193,0	4,3	4,9	46,4
Hütten, Jugendherbergen u. Ä.	1 537	+287,2	2,5	2,5	26,3
Vorsorge- und Reha-Kliniken	-	-100,0	25,4	-	82,8
Campingplätze	34 863	+139,4	2,8	3,0	.
Siegerland-Wittgenstein	75 204	+115,7	3,4	2,5	40,6
Hotels	63 073	+153,3	1,9	2,3	35,5
Gasthöfe	912	+56,2	1,9	1,9	20,3
Pensionen	1 855	+39,7	4,6	7,6	32,7
Hotels garnis	5 162	+7,1	2,9	3,7	20,9
Erholungs-, Ferien-, Schulungsheime	1 590	+160,7	2,5	4,9	25,6
Ferienhäuser, -wohnungen, -zentren	1 919	-5,5	4,4	7,2	27,3
Hütten, Jugendherbergen u. Ä.
Vorsorge- und Reha-Kliniken	153	-13,1	33,5	25,5	83,3
Campingplätze

Anmerkungen Seite 44

Noch: 3.3 Leistung der Beherbergungsstätten nach Reisegebieten und Betriebsarten

Januar bis Oktober 2022

Reisegebiet Betriebsart	Ankünfte				Übernachtungen	
	aller Gäste	Veränderung ¹⁾	ausländischer Gäste	Veränderung ¹⁾	aller Gäste	Veränderung ¹⁾
Bergisches Land	400 219	+87,3	37 857	+112,9	1 152 795	+50,3
Hotels	179 926	+68,7	25 595	+105,2	344 084	+55,4
Gasthöfe	2 760	+85,6	247	+285,9	5 157	+36,6
Pensionen	4 135	+326,3	761	x	11 382	+78,3
Hotels garnis	35 029	+40,2	6 326	+86,5	92 733	+31,3
Erholungs-, Ferien-, Schulungsheime	101 786	+162,2	3 966	+189,1	219 630	+128,4
Ferienhäuser, -wohnungen, -zentren
Hütten, Jugendherbergen u. Ä.	41 790	+166,8	238	+112,5	98 117	+144,0
Vorsorge- und Reha-Kliniken	12 762	+12,5	32	-8,6	317 553	+10,8
Campingplätze
Bonn und Rhein-Sieg-Kreis	1 024 491	+85,6	156 991	+149,3	2 213 103	+73,8
Hotels	587 152	+81,9	102 937	+172,6	1 117 264	+76,6
Gasthöfe
Pensionen
Hotels garnis	259 259	+71,0	43 516	+102,2	547 189	+63,6
Erholungs-, Ferien-, Schulungsheime	101 149	+155,1	3 830	+330,8	274 103	+150,6
Ferienhäuser, -wohnungen, -zentren	4 709	+50,9	1 036	+61,6	36 800	+16,8
Hütten, Jugendherbergen u. Ä.
Vorsorge- und Reha-Kliniken	2 113	+4,4	-	-100,0	73 204	+2,2
Campingplätze
Köln und Rhein-Erft-Kreis	2 928 459	+122,5	813 362	+202,5	5 604 102	+105,8
Hotels	1 782 558	+120,1	542 157	+193,2	3 054 429	+112,7
Gasthöfe	5 263	+83,2	517	+90,8	12 749	+76,3
Pensionen	12 136	+58,6	4 879	+87,7	47 791	+10,1
Hotels garnis	941 746	+137,0	233 002	+224,7	1 661 339	+113,7
Erholungs-, Ferien-, Schulungsheime	15 523	-50,8	270	+28,6	302 661	+91,7
Ferienhäuser, -wohnungen, -zentren	6 109	+11,2	1 939	+33,6	68 298	+20,6
Hütten, Jugendherbergen u. Ä.
Vorsorge- und Reha-Kliniken
Campingplätze
Düsseldorf und Kreis Mettmann	2 254 220	+130,6	615 232	+202,9	4 027 354	+130,4
Hotels	1 541 551	+132,9	440 848	+194,0	2 596 450	+138,5
Gasthöfe	1 420	+95,3	90	+80,0	5 433	+30,4
Pensionen
Hotels garnis	653 412	+124,3	166 991	+225,9	1 276 617	+118,1
Erholungs-, Ferien-, Schulungsheime
Ferienhäuser, -wohnungen, -zentren	1 696	+110,4	341	+125,8	7 668	+53,5
Hütten, Jugendherbergen u. Ä.
Vorsorge- und Reha-Kliniken	-	-	-	-	-	-
Campingplätze
Ruhrgebiet	2 530 435	+105,0	381 776	+156,2	5 205 086	+71,9
Hotels	1 484 529	+110,0	249 670	+170,2	2 532 848	+89,6
Gasthöfe	14 099	+116,7	1 113	+168,8	27 499	+80,9
Pensionen	11 214	+86,3	953	+77,5	36 228	+41,8
Hotels garnis	729 820	+100,4	118 029	+143,2	1 294 142	+84,5
Erholungs-, Ferien-, Schulungsheime	112 223	+114,9	962	+52,7	391 023	+61,2
Ferienhäuser, -wohnungen, -zentren	7 890	-17,0	2 235	+46,1	82 002	+16,3
Hütten, Jugendherbergen u. Ä.	98 227	+158,9	4 587	+32,4	241 785	+133,5
Vorsorge- und Reha-Kliniken	16 514	+4,5	-	-100,0	466 425	+3,7
Campingplätze	55 919	+57,7	4 227	+180,1	133 134	+59,0
Bergisches Städtedreieck	257 738	+99,0	36 969	+175,3	607 909	+74,3
Hotels	161 169	+91,8	26 866	+160,4	292 034	+81,7
Gasthöfe	-	-	-	-	-	-
Pensionen
Hotels garnis	70 158	+113,3	9 601	+222,0	145 739	+93,3
Erholungs-, Ferien-, Schulungsheime	21 284	+167,8	210	+328,6	87 318	+162,3
Ferienhäuser, -wohnungen, -zentren	-	-	-	-	-	-
Hütten, Jugendherbergen u. Ä.	1 137	-16,5	29	-31,0	2 150	-35,8
Vorsorge- und Reha-Kliniken
Campingplätze
Nordrhein-Westfalen	16 826 219	+92,7	3 121 466	+163,9	39 847 789	+67,2
Hotels	9 451 254	+94,1	2 018 076	+161,7	17 008 495	+84,1
Gasthöfe	215 111	+50,4	29 645	+87,1	454 249	+35,3
Pensionen	233 811	+58,4	29 329	+98,8	808 668	+45,1
Hotels garnis	3 637 096	+99,9	732 833	+171,9	6 893 462	+85,5
Erholungs-, Ferien-, Schulungsheime	938 460	+114,6	23 922	+226,6	3 415 737	+109,8
Ferienhäuser, -wohnungen, -zentren	556 388	+74,4	129 994	+182,9	2 533 663	+54,0
Hütten, Jugendherbergen u. Ä.	747 823	+178,2	48 792	+236,8	1 778 040	+151,1
Vorsorge- und Reha-Kliniken	182 277	+9,6	244	-0,4	4 699 038	+7,3
Campingplätze	863 999	+54,2	108 631	+150,0	2 256 437	+38,6

Anmerkungen Seite 44

Noch: 3.3 Leistung der Beherbergungsstätten nach Reisegebieten und Betriebsarten

Januar bis Oktober 2022

Reisegebiet Betriebsart	Übernachtungen		Mittlere Aufenthaltsdauer ²⁾		Mittlere Auslastung der angebotenen Betten ³⁾
	ausländischer Gäste	Veränderung ¹⁾	aller Gäste	ausländischer Gäste	
Bergisches Land	91 138	+73,2	2,9	2,4	36,2
Hotels	53 847	+78,2	1,9	2,1	29,9
Gasthöfe	559	+60,2	1,9	2,3	25,0
Pensionen	2 709	+127,1	2,8	3,6	33,3
Hotels garnis	18 850	+77,2	2,6	3,0	33,9
Erholungs-, Ferien-, Schulungsheime	10 654	+108,5	2,2	2,7	27,7
Ferienhäuser, -wohnungen, -zentren
Hütten, Jugendherbergen u. Ä.	469	-15,2	2,3	2,0	30,8
Vorsorge- und Reha-Kliniken	2 047	-29,6	24,9	64,0	78,8
Campingplätze
Bonn und Rhein-Sieg-Kreis	362 867	+131,9	2,2	2,3	39,3
Hotels	220 859	+171,1	1,9	2,1	37,6
Gasthöfe
Pensionen
Hotels garnis	104 642	+99,2	2,1	2,4	42,0
Erholungs-, Ferien-, Schulungsheime	11 211	+343,5	2,7	2,9	36,0
Ferienhäuser, -wohnungen, -zentren	11 366	+10,8	7,8	11,0	52,4
Hütten, Jugendherbergen u. Ä.
Vorsorge- und Reha-Kliniken	-	-100,0	34,6	-	85,1
Campingplätze
Köln und Rhein-Erft-Kreis	1 542 524	+167,8	1,9	1,9	42,3
Hotels	952 632	+189,1	1,7	1,8	40,3
Gasthöfe	1 329	+56,0	2,4	2,6	22,3
Pensionen	29 055	+14,0	3,9	6,0	60,9
Hotels garnis	443 901	+183,9	1,8	1,9	41,2
Erholungs-, Ferien-, Schulungsheime	30 975	+10,4	19,5	x	54,5
Ferienhäuser, -wohnungen, -zentren	24 658	+28,2	11,2	12,7	63,1
Hütten, Jugendherbergen u. Ä.
Vorsorge- und Reha-Kliniken
Campingplätze
Düsseldorf und Kreis Mettmann	1 189 810	+211,3	1,8	1,9	34,5
Hotels	794 098	+207,3	1,7	1,8	33,9
Gasthöfe	1 928	-1,8	3,8	21,4	22,7
Pensionen
Hotels garnis	373 776	+226,7	2,0	2,2	36,2
Erholungs-, Ferien-, Schulungsheime
Ferienhäuser, -wohnungen, -zentren	4 343	+20,9	4,5	12,7	60,2
Hütten, Jugendherbergen u. Ä.
Vorsorge- und Reha-Kliniken	-	-	-	-	-
Campingplätze
Ruhrgebiet	757 745	+123,0	2,1	2,0	36,8
Hotels	463 519	+140,7	1,7	1,9	34,8
Gasthöfe	1 940	+113,4	2,0	1,7	26,4
Pensionen	7 192	-6,5	3,2	7,5	42,9
Hotels garnis	234 745	+128,3	1,8	2,0	34,7
Erholungs-, Ferien-, Schulungsheime	3 416	-35,6	3,5	3,6	31,8
Ferienhäuser, -wohnungen, -zentren	28 104	+51,2	10,4	12,6	48,4
Hütten, Jugendherbergen u. Ä.	10 457	+42,7	2,5	2,3	35,0
Vorsorge- und Reha-Kliniken	-	-100,0	28,2	-	92,5
Campingplätze	8 372	+87,5	2,4	2,0	.
Bergisches Städtedreieck	80 231	+179,0	2,4	2,2	35,3
Hotels	55 841	+168,4	1,8	2,1	34,5
Gasthöfe	-	-	-	-	-
Pensionen
Hotels garnis	22 637	+201,6	2,1	2,4	31,2
Erholungs-, Ferien-, Schulungsheime	687	+401,5	4,1	3,3	31,8
Ferienhäuser, -wohnungen, -zentren	-	-	-	-	-
Hütten, Jugendherbergen u. Ä.	77	-52,8	1,9	2,7	9,7
Vorsorge- und Reha-Kliniken
Campingplätze
Nordrhein-Westfalen	6 813 275	+138,1	2,4	2,2	39,2
Hotels	3 866 505	+149,1	1,8	1,9	36,1
Gasthöfe	68 934	+57,3	2,1	2,3	25,2
Pensionen	140 074	+47,1	3,5	4,8	37,0
Hotels garnis	1 536 517	+151,4	1,9	2,1	37,5
Erholungs-, Ferien-, Schulungsheime	97 433	+80,1	3,6	4,1	34,4
Ferienhäuser, -wohnungen, -zentren	726 220	+110,5	4,6	5,6	44,1
Hütten, Jugendherbergen u. Ä.	107 790	+142,5	2,4	2,2	35,2
Vorsorge- und Reha-Kliniken	13 061	+28,1	25,8	53,5	82,1
Campingplätze	256 741	+142,9	2,6	2,4	.

Anmerkungen Seite 44

3.4 Leistung der Beherbergungsstätten nach Reisegebieten und Herkunftsländern

Januar bis Oktober 2022

Reisegebiet Herkunftsland (ständiger Wohnsitz)	Ankünfte		Übernachtungen			Mittlere Aufenthalts- dauer ³⁾
	aller Gäste	Verän- derung ¹⁾	aller Gäste	Verän- derung ¹⁾	Anteil ²⁾	
Eifel und Region Aachen	1 012 222	+94,2	2 552 901	+80,8	100	2,5
Bundesrepublik Deutschland	765 346	+81,6	1 972 689	+70,0	77,3	2,6
Ausland	246 876	+147,8	580 212	+130,6	22,7	2,4
Europa	214 095	+144,5	516 054	+126,8	88,9	2,4
EU-Länder	200 370	+144,1	489 628	+128,4	84,4	2,4
Belgien	41 268	+129,7	89 003	+119,2	15,3	2,2
Bulgarien	645	+149,0	1 397	+68,1	0,2	2,2
Dänemark	3 758	+144,7	6 606	+171,3	1,1	1,8
Estland	234	+244,1	401	+281,9	0,1	1,7
Finnland	911	+297,8	1 760	+317,1	0,3	1,9
Frankreich	13 219	+125,2	22 091	+130,6	3,8	1,7
Griechenland	586	+83,1	1 741	+142,1	0,3	3,0
Republik Irland	927	+181,8	1 715	+251,4	0,3	1,9
Italien	5 829	+173,4	10 010	+124,1	1,7	1,7
Kroatien	527	+136,3	1 647	+151,8	0,3	3,1
Lettland	263	+97,7	554	+100,7	0,1	2,1
Litauen	370	+156,9	929	+220,3	0,2	2,5
Luxemburg	3 086	+135,4	5 479	+113,2	0,9	1,8
Malta	82	+164,5	126	+4,1	–	1,5
Niederlande	93 139	+148,7	272 425	+135,3	47,0	2,9
Österreich	4 532	+97,5	8 650	+56,6	1,5	1,9
Polen	5 063	+58,5	12 454	+52,1	2,1	2,5
Portugal	1 224	+117,8	3 533	+13,9	0,6	2,9
Rumänien	1 763	+68,5	5 033	+24,9	0,9	2,9
Schweden	2 465	+225,2	3 805	+198,7	0,7	1,5
Slowakische Republik	752	+94,8	2 238	+110,7	0,4	3,0
Slowenien	430	+31,5	1 062	–15,4	0,2	2,5
Spanien	4 064	+185,6	7 953	+179,2	1,4	2,0
Tschechische Republik	1 691	+133,6	3 409	+131,7	0,6	2,0
Ungarn	990	+159,2	2 207	+83,6	0,4	2,2
Vereinigtes Königreich	12 473	+328,8	23 200	+369,8	4,0	1,9
Zypern	79	+19,7	200	+51,5	–	2,5
Island	143	+266,7	282	+252,5	–	2,0
Norwegen	1 051	+405,3	1 774	+368,1	0,3	1,7
Russland	556	+17,3	1 177	–14,9	0,2	2,1
Schweiz	6 813	+124,8	12 721	+108,6	2,2	1,9
Türkei	1 469	+211,2	3 036	+44,0	0,5	2,1
Ukraine	1 248	+389,4	2 309	+156,6	0,4	1,9
sonstige europäische Länder	2 445	+145,0	5 127	+135,2	0,9	2,1
Afrika	952	+238,8	2 301	+110,3	0,4	2,4
Republik Südafrika	217	+309,4	677	+222,4	0,1	3,1
sonstige afrikanische Länder	735	+222,4	1 624	+83,7	0,3	2,2
Asien	12 597	+286,4	26 335	+263,9	4,5	2,1
Arabische Golfstaaten	6 432	+280,6	13 984	+279,2	2,4	2,2
Volksrepublik China und Hongkong	680	+252,3	1 481	+189,3	0,3	2,2
Indien	680	+236,6	1 839	+191,9	0,3	2,7
Israel	635	+326,2	1 659	+430,0	0,3	2,6
Japan	834	+148,2	1 342	+172,8	0,2	1,6
Südkorea	847	x	1 286	x	0,2	1,5
Taiwan	228	+418,2	453	x	0,1	2,0
sonstige asiatische Länder	2 261	+325,8	4 291	+222,6	0,7	1,9
Amerika	12 632	+117,9	21 840	+126,5	3,8	1,7
Kanada	886	+118,2	1 672	+82,1	0,3	1,9
USA	9 602	+97,9	15 765	+126,0	2,7	1,6
sonstige nordamerikanische Länder	28	+27,3	85	+93,2	–	3,0
Mittelamerika und Karibik	447	+132,8	1 007	+164,3	0,2	2,3
Brasilien	910	+475,9	1 775	+336,1	0,3	2,0
sonstige südamerikanische Länder	759	+354,5	1 536	+67,3	0,3	2,0
Australien	739	x	1 278	+289,6	0,2	1,7
Neuseeland und Ozeanien	135	+145,5	257	+173,4	–	1,9
Ohne Angabe	5 726	+119,4	12 147	+110,7	2,1	2,1

1) Veränderung gegenüber dem Vorjahreszeitraum in % – 2) Bei Übernachtungen von Gästen aus der Bundesrepublik Deutschland und dem Ausland: Anteil an allen Übernachtungen im Bundesgebiet; sonst: Anteil an allen Übernachtungen am Ausland zusammen. – 3) mittlere Aufenthaltsdauer in Tagen = Übernachtungen / Ankünfte

Noch: 3.4 Leistung der Beherbergungsstätten nach Reisegebieten und Herkunftsländern

Januar bis Oktober 2022

Reisegebiet Herkunftsland (ständiger Wohnsitz)	Ankünfte		Übernachtungen			Mittlere Aufenthalts- dauer ³⁾
	aller Gäste	Verän- derung ¹⁾	aller Gäste	Verän- derung ¹⁾	Anteil ²⁾	
Niederrhein	1 648 635	+82,0	3 676 831	+62,8	100	2,2
Bundesrepublik Deutschland	1 384 668	+74,3	3 109 583	+55,1	84,6	2,2
Ausland	263 967	+136,6	567 248	+123,5	15,4	2,1
Europa	231 557	+139,0	491 003	+125,7	86,6	2,1
EU-Länder	209 057	+140,5	445 433	+125,0	78,5	2,1
Belgien	19 271	+119,3	34 084	+92,3	6,0	1,8
Bulgarien	1 332	+98,8	6 622	+148,2	1,2	5,0
Dänemark	5 253	+175,3	10 096	+119,4	1,8	1,9
Estland	375	+307,6	656	+285,9	0,1	1,7
Finnland	855	+216,7	1 645	+239,9	0,3	1,9
Frankreich	11 887	+187,8	22 284	+213,4	3,9	1,9
Griechenland	911	+134,2	2 605	+69,6	0,5	2,9
Republik Irland	995	+161,2	2 026	+129,2	0,4	2,0
Italien	9 450	+175,8	21 257	+218,4	3,7	2,2
Kroatien	1 292	+123,9	10 499	+98,1	1,9	8,1
Lettland	477	+140,9	1 134	+117,7	0,2	2,4
Litauen	765	+87,0	4 454	+24,4	0,8	5,8
Luxemburg	2 103	+122,1	3 715	+128,8	0,7	1,8
Malta	63	+384,6	120	+313,8	–	1,9
Niederlande	99 020	+131,3	167 374	+128,1	29,5	1,7
Österreich	7 945	+90,4	17 448	+68,6	3,1	2,2
Polen	11 264	+103,2	49 223	+118,2	8,7	4,4
Portugal	1 037	+135,7	2 448	+135,2	0,4	2,4
Rumänien	3 805	+139,8	19 774	+65,0	3,5	5,2
Schweden	2 454	+257,2	4 321	+247,1	0,8	1,8
Slowakische Republik	936	+66,3	4 957	+106,4	0,9	5,3
Slowenien	755	+70,8	4 889	+117,2	0,9	6,5
Spanien	5 648	+136,6	11 200	+115,3	2,0	2,0
Tschechische Republik	3 009	+170,8	7 391	+148,9	1,3	2,5
Ungarn	1 473	+158,4	4 495	+33,0	0,8	3,1
Vereinigtes Königreich	16 502	+275,7	29 953	+274,1	5,3	1,8
Zypern	180	+445,5	763	+117,4	0,1	4,2
Island	92	+360,0	278	+291,5	–	3,0
Norwegen	1 214	+249,9	2 382	+204,6	0,4	2,0
Russland	494	+31,4	1 365	+25,5	0,2	2,8
Schweiz	9 694	+112,9	18 030	+97,3	3,2	1,9
Türkei	3 810	+240,5	8 427	+280,1	1,5	2,2
Ukraine	2 286	+272,3	5 044	+414,2	0,9	2,2
sonstige europäische Länder	4 910	+67,2	10 044	+91,2	1,8	2,0
Afrika	1 298	+276,2	3 807	+210,8	0,7	2,9
Republik Südafrika	232	+314,3	529	+185,9	0,1	2,3
sonstige afrikanische Länder	1 066	+268,9	3 278	+215,2	0,6	3,1
Asien	6 400	+341,1	21 740	+150,1	3,8	3,4
Arabische Golfstaaten	1 197	+178,4	8 180	+129,4	1,4	6,8
Volksrepublik China und Hongkong	872	+358,9	2 057	+363,3	0,4	2,4
Indien	800	x	2 638	x	0,5	3,3
Israel	687	x	1 535	x	0,3	2,2
Japan	501	+116,9	1 553	+396,2	0,3	3,1
Südkorea	328	x	740	x	0,1	2,3
Taiwan	76	x	237	x	–	3,1
sonstige asiatische Länder	1 939	+377,6	4 800	+28,2	0,8	2,5
Amerika	8 296	+313,1	19 534	+258,2	3,4	2,4
Kanada	777	+493,1	2 187	+247,7	0,4	2,8
USA	5 779	+305,3	13 235	+252,7	2,3	2,3
sonstige nordamerikanische Länder	93	x	212	x	–	2,3
Mittelamerika und Karibik	444	+261,0	935	+367,5	0,2	2,1
Brasilien	557	x	1 714	+294,9	0,3	3,1
sonstige südamerikanische Länder	646	+148,5	1 251	+186,9	0,2	1,9
Australien	555	x	1 268	x	0,2	2,3
Neuseeland und Ozeanien	109	x	229	x	–	2,1
Ohne Angabe	15 752	+45,7	29 667	+42,7	5,2	1,9

Anmerkungen Seite 66

Noch: 3.4 Leistung der Beherbergungsstätten nach Reisegebieten und Herkunftsländern

Januar bis Oktober 2022

Reisegebiet Herkunftsland (ständiger Wohnsitz)	Ankünfte		Übernachtungen			Mittlere Aufenthalts- dauer ³⁾
	aller Gäste	Verän- derung ¹⁾	aller Gäste	Verän- derung ¹⁾	Anteil ²⁾	
Münsterland	1 385 400	+60,4	3 420 638	+55,7	100	2,5
Bundesrepublik Deutschland	1 218 532	+55,4	3 038 633	+54,0	88,8	2,5
Ausland	166 868	+110,1	382 005	+70,0	11,2	2,3
Europa	126 851	+96,7	304 493	+59,6	79,7	2,4
EU-Länder	114 496	+97,1	275 592	+58,6	72,1	2,4
Belgien	6 669	+83,3	12 795	+58,8	3,3	1,9
Bulgarien	1 121	+13,5	3 871	+132,8	1,0	3,5
Dänemark	8 019	+131,2	12 086	+74,2	3,2	1,5
Estland	190	+216,7	389	+337,1	0,1	2,0
Finnland	820	+250,4	1 327	+272,8	0,3	1,6
Frankreich	5 827	+119,6	10 235	+106,7	2,7	1,8
Griechenland	482	+215,0	3 471	x	0,9	7,2
Republik Irland	512	+230,3	1 167	+121,4	0,3	2,3
Italien	3 179	+104,0	9 959	+167,9	2,6	3,1
Kroatien	954	+50,7	5 088	+51,3	1,3	5,3
Lettland	383	+137,9	1 236	+175,9	0,3	3,2
Litauen	4 005	+146,6	6 503	+48,9	1,7	1,6
Luxemburg	1 346	+86,2	2 190	+63,3	0,6	1,6
Malta	24	+140,0	54	-27,0	-	2,3
Niederlande	48 616	+120,0	101 100	+114,1	26,5	2,1
Österreich	4 774	+49,0	10 833	+31,4	2,8	2,3
Polen	7 665	+26,0	42 775	-2,9	11,2	5,6
Portugal	667	-36,8	2 180	+0,8	0,6	3,3
Rumänien	2 543	-16,5	8 018	-39,5	2,1	3,2
Schweden	5 394	+202,4	7 241	+187,6	1,9	1,3
Slowakische Republik	598	+51,4	5 779	+64,7	1,5	9,7
Slowenien	556	+119,8	4 239	+59,5	1,1	7,6
Spanien	2 405	+79,5	6 276	+58,5	1,6	2,6
Tschechische Republik	1 436	+84,8	3 993	+5,9	1,0	2,8
Ungarn	717	+28,0	2 137	-31,6	0,6	3,0
Vereinigtes Königreich	5 556	+300,3	10 571	+264,1	2,8	1,9
Zypern	38	+2,7	79	-24,8	-	2,1
Island	66	+144,4	395	x	0,1	6,0
Norwegen	2 324	+246,3	3 639	+200,2	1,0	1,6
Russland	329	-33,3	2 008	+32,4	0,5	6,1
Schweiz	5 951	+78,6	12 213	+82,7	3,2	2,1
Türkei	783	+136,6	1 990	+39,5	0,5	2,5
Ukraine	814	+144,4	2 290	+17,4	0,6	2,8
sonstige europäische Länder	2 088	+72,7	6 366	+52,1	1,7	3,0
Afrika	500	+160,4	1 249	+172,1	0,3	2,5
Republik Südafrika	181	+254,9	416	x	0,1	2,3
sonstige afrikanische Länder	319	+126,2	833	+113,0	0,2	2,6
Asien	2 460	+212,6	6 635	+145,8	1,7	2,7
Arabische Golfstaaten	294	+194,0	629	+88,9	0,2	2,1
Volksrepublik China und Hongkong	235	+108,0	677	+212,0	0,2	2,9
Indien	290	+271,8	993	+107,3	0,3	3,4
Israel	286	+188,9	730	+196,7	0,2	2,6
Japan	272	x	584	+412,3	0,2	2,1
Südkorea	236	x	778	x	0,2	3,3
Taiwan	62	+158,3	156	+71,4	-	2,5
sonstige asiatische Länder	785	+152,4	2 088	+83,8	0,5	2,7
Amerika	5 213	+221,6	14 899	+136,5	3,9	2,9
Kanada	414	+314,0	1 075	+162,8	0,3	2,6
USA	3 882	+212,8	11 321	+129,9	3,0	2,9
sonstige nordamerikanische Länder	36	+71,4	82	-11,8	-	2,3
Mittelamerika und Karibik	208	+131,1	544	+200,6	0,1	2,6
Brasilien	329	+422,2	1 112	+141,7	0,3	3,4
sonstige südamerikanische Länder	344	+224,5	765	+226,9	0,2	2,2
Australien	479	x	1 122	x	0,3	2,3
Neuseeland und Ozeanien	63	+270,6	134	+362,1	-	2,1
Ohne Angabe	31 302	+155,2	53 473	+120,2	14,0	1,7

Anmerkungen Seite 66

Noch: 3.4 Leistung der Beherbergungsstätten nach Reisegebieten und Herkunftsländern

Januar bis Oktober 2022

Reisegebiet Herkunftsland (ständiger Wohnsitz)	Ankünfte		Übernachtungen			Mittlere Aufenthalts- dauer ³⁾
	aller Gäste	Verän- derung ¹⁾	aller Gäste	Verän- derung ¹⁾	Anteil ²⁾	
Teutoburger Wald	1 537 436	+64,0	5 366 549	+35,6	100	3,5
Bundesrepublik Deutschland	1 406 226	+61,8	5 006 490	+33,6	93,3	3,6
Ausland	131 210	+92,8	360 059	+71,5	6,7	2,7
Europa	114 968	+93,3	315 682	+73,7	87,7	2,7
EU-Länder	100 607	+92,1	281 204	+72,7	78,1	2,8
Belgien	6 231	+81,8	11 509	+89,5	3,2	1,8
Bulgarien	484	+143,2	3 462	x	1,0	7,2
Dänemark	6 030	+100,1	13 562	+77,6	3,8	2,2
Estland	253	+158,2	451	+138,6	0,1	1,8
Finnland	900	+178,6	1 583	+73,8	0,4	1,8
Frankreich	5 791	+71,0	11 628	+64,0	3,2	2,0
Griechenland	437	+48,6	1 197	-21,0	0,3	2,7
Republik Irland	701	+335,4	1 396	+231,6	0,4	2,0
Italien	4 121	+97,7	10 748	+74,4	3,0	2,6
Kroatien	478	+81,1	2 030	+115,5	0,6	4,2
Lettland	300	+54,6	1 027	-38,4	0,3	3,4
Litauen	850	+184,3	9 191	+397,1	2,6	10,8
Luxemburg	697	+65,6	1 115	+38,9	0,3	1,6
Malta	24	-11,1	88	+29,4	-	3,7
Niederlande	34 717	+82,3	83 832	+60,9	23,3	2,4
Österreich	5 845	+51,3	13 582	+38,7	3,8	2,3
Polen	12 002	+73,5	55 286	+50,7	15,4	4,6
Portugal	642	+117,6	1 407	+101,3	0,4	2,2
Rumänien	1 174	+20,4	5 986	+8,0	1,7	5,1
Schweden	2 794	+197,9	4 639	+173,0	1,3	1,7
Slowakische Republik	986	+113,4	5 991	+93,8	1,7	6,1
Slowenien	662	+117,0	3 138	+76,6	0,9	4,7
Spanien	4 234	+141,0	11 015	+102,1	3,1	2,6
Tschechische Republik	2 490	+92,3	9 139	+73,9	2,5	3,7
Ungarn	724	+53,4	2 387	+108,5	0,7	3,3
Vereinigtes Königreich	6 973	+286,7	15 698	+321,5	4,4	2,3
Zypern	67	+42,6	117	+31,5	-	1,7
Island	133	+303,0	224	+135,8	0,1	1,7
Norwegen	1 099	+377,8	1 865	+278,3	0,5	1,7
Russland	384	+46,0	1 542	+111,5	0,4	4,0
Schweiz	6 073	+81,1	12 156	+59,5	3,4	2,0
Türkei	1 500	+166,0	5 232	+127,4	1,5	3,5
Ukraine	1 179	+190,4	2 503	+142,1	0,7	2,1
sonstige europäische Länder	3 993	+75,6	10 956	+64,8	3,0	2,7
Afrika	558	+55,0	4 007	+33,3	1,1	7,2
Republik Südafrika	127	+98,4	633	+221,3	0,2	5,0
sonstige afrikanische Länder	431	+45,6	3 374	+20,2	0,9	7,8
Asien	2 968	+168,6	12 185	+85,3	3,4	4,1
Arabische Golfstaaten	328	+84,3	1 038	-40,6	0,3	3,2
Volksrepublik China und Hongkong	400	+151,6	1 551	+157,6	0,4	3,9
Indien	304	+266,3	1 657	+422,7	0,5	5,5
Israel	242	+122,0	928	+53,9	0,3	3,8
Japan	312	+333,3	999	+160,2	0,3	3,2
Südkorea	257	+307,9	1 386	+90,9	0,4	5,4
Taiwan	89	x	166	+374,3	-	1,9
sonstige asiatische Länder	1 036	+137,6	4 460	+106,3	1,2	4,3
Amerika	4 649	+198,8	12 780	+100,7	3,5	2,7
Kanada	551	x	1 314	x	0,4	2,4
USA	3 103	+159,7	8 391	+83,1	2,3	2,7
sonstige nordamerikanische Länder	49	x	155	x	-	3,2
Mittelamerika und Karibik	339	+329,1	991	+19,8	0,3	2,9
Brasilien	292	+403,4	1 140	+152,8	0,3	3,9
sonstige südamerikanische Länder	315	+138,6	789	+156,2	0,2	2,5
Australien	381	x	957	+459,6	0,3	2,5
Neuseeland und Ozeanien	103	+442,1	232	x	0,1	2,3
Ohne Angabe	7 583	+38,7	14 216	+17,6	3,9	1,9

Anmerkungen Seite 66

Noch: 3.4 Leistung der Beherbergungsstätten nach Reisegebieten und Herkunftsländern

Januar bis Oktober 2022

Reisegebiet Herkunftsland (ständiger Wohnsitz)	Ankünfte		Übernachtungen			Mittlere Aufenthalts- dauer ³⁾
	aller Gäste	Verän- derung ¹⁾	aller Gäste	Verän- derung ¹⁾	Anteil ²⁾	
Sauerland	1 676 388	+72,3	5 438 258	+48,5	100	3,2
Bundesrepublik Deutschland	1 436 073	+63,5	4 614 026	+39,3	84,8	3,2
Ausland	240 315	+153,6	824 232	+134,8	15,2	3,4
Europa	229 812	+153,7	797 709	+134,9	96,8	3,5
EU-Länder	222 245	+157,1	773 466	+136,5	93,8	3,5
Belgien	22 266	+173,0	74 491	+165,8	9,0	3,3
Bulgarien	316	+134,1	1 250	-11,0	0,2	4,0
Dänemark	4 669	+258,9	15 193	+345,8	1,8	3,3
Estland	211	+160,5	1 099	+336,1	0,1	5,2
Finnland	251	+136,8	653	+52,6	0,1	2,6
Frankreich	3 473	+144,1	7 938	+119,3	1,0	2,3
Griechenland	135	+42,1	523	-3,1	0,1	3,9
Republik Irland	228	x	752	+310,9	0,1	3,3
Italien	2 020	+59,3	5 996	+30,2	0,7	3,0
Kroatien	204	+77,4	1 131	+103,1	0,1	5,5
Lettland	185	+230,4	947	+223,2	0,1	5,1
Litauen	432	+88,6	4 595	+5,4	0,6	10,6
Luxemburg	609	+97,7	1 404	+55,5	0,2	2,3
Malta	10	-63,0	29	-32,6	-	2,9
Niederlande	166 469	+164,3	583 094	+158,4	70,7	3,5
Österreich	5 174	+74,0	19 119	+88,7	2,3	3,7
Polen	4 865	+79,4	18 361	+23,8	2,2	3,8
Portugal	489	+86,6	1 136	+42,5	0,1	2,3
Rumänien	994	+64,0	6 356	-1,9	0,8	6,4
Schweden	1 132	+211,0	1 897	+113,1	0,2	1,7
Slowakische Republik	466	+35,9	3 379	+10,0	0,4	7,3
Slowenien	301	-5,0	2 009	-36,1	0,2	6,7
Spanien	1 227	+128,5	3 625	+67,6	0,4	3,0
Tschechische Republik	1 785	+114,8	6 353	+106,5	0,8	3,6
Ungarn	702	+33,7	2 963	-55,5	0,4	4,2
Vereinigtes Königreich	3 616	+464,1	9 152	+473,1	1,1	2,5
Zypern	16	+128,6	21	-	-	1,3
Island	25	+127,3	42	+100,0	-	1,7
Norwegen	515	+39,2	966	-0,1	0,1	1,9
Russland	207	+59,2	1 073	+82,2	0,1	5,2
Schweiz	3 902	+69,7	9 672	+46,8	1,2	2,5
Türkei	381	+228,4	3 565	x	0,4	9,4
Ukraine	543	+285,1	1 133	+188,3	0,1	2,1
sonstige europäische Länder	1 994	+86,2	7 792	+115,9	0,9	3,9
Afrika	180	+318,6	500	+273,1	0,1	2,8
Republik Südafrika	54	x	163	x	-	3,0
sonstige afrikanische Länder	126	+270,6	337	+209,2	-	2,7
Asien	1 556	+420,4	6 150	+315,0	0,7	4,0
Arabische Golfstaaten	218	+311,3	674	+217,9	0,1	3,1
Volksrepublik China und Hongkong	196	x	617	x	0,1	3,1
Indien	216	x	867	x	0,1	4,0
Israel	89	+102,3	244	+275,4	-	2,7
Japan	154	x	403	x	-	2,6
Südkorea	119	+176,7	429	x	0,1	3,6
Taiwan	99	x	170	+174,2	-	1,7
sonstige asiatische Länder	465	+440,7	2 746	+203,8	0,3	5,9
Amerika	2 994	+290,4	8 418	+199,7	1,0	2,8
Kanada	341	+215,7	1 460	+181,3	0,2	4,3
USA	1 900	+246,1	5 261	+181,5	0,6	2,8
sonstige nordamerikanische Länder	15	+275,0	32	+100,0	-	2,1
Mittelamerika und Karibik	179	+289,1	610	+296,1	0,1	3,4
Brasilien	163	+482,1	409	+178,2	-	2,5
sonstige südamerikanische Länder	396	x	646	x	0,1	1,6
Australien	175	x	612	x	0,1	3,5
Neuseeland und Ozeanien	42	x	84	x	-	2,0
Ohne Angabe	5 556	+83,1	10 759	+55,1	1,3	1,9

Anmerkungen Seite 66

Noch: 3.4 Leistung der Beherbergungsstätten nach Reisegebieten und Herkunftsländern

Januar bis Oktober 2022

Reisegebiet Herkunftsland (ständiger Wohnsitz)	Ankünfte		Übernachtungen			Mittlere Aufenthalts- dauer ³⁾
	aller Gäste	Verän- derung ¹⁾	aller Gäste	Verän- derung ¹⁾	Anteil ²⁾	
Siegerland-Wittgenstein	170 576	+60,4	582 263	+27,4	100	3,4
Bundesrepublik Deutschland	140 533	+52,4	507 059	+20,1	87,1	3,6
Ausland	30 043	+111,8	75 204	+115,7	12,9	2,5
Europa	25 995	+105,3	67 269	+110,9	89,4	2,6
EU-Länder	23 730	+101,7	63 256	+108,6	84,1	2,7
Belgien	1 771	+159,3	4 246	+168,9	5,6	2,4
Bulgarien	86	+160,6	121	+57,1	0,2	1,4
Dänemark	468	+127,2	836	+120,6	1,1	1,8
Estland	58	+114,8	705	-6,3	0,9	12,2
Finnland	129	+316,1	193	+467,6	0,3	1,5
Frankreich	986	+102,9	1 571	+65,5	2,1	1,6
Griechenland	59	+321,4	90	-15,9	0,1	1,5
Republik Irland	76	+204,0	95	+251,9	0,1	1,3
Italien	919	+139,3	1 550	+93,5	2,1	1,7
Kroatien	132	-2,2	245	+9,4	0,3	1,9
Lettland	52	+92,6	191	+324,4	0,3	3,7
Litauen	101	+215,6	688	x	0,9	6,8
Luxemburg	100	+88,7	152	+47,6	0,2	1,5
Malta	5	x	7	x	-	1,4
Niederlande	13 294	+153,9	39 341	+174,1	52,3	3,0
Österreich	1 558	+45,9	2 959	+10,9	3,9	1,9
Polen	1 069	-49,5	4 049	-15,8	5,4	3,8
Portugal	78	+358,8	222	x	0,3	2,8
Rumänien	252	+186,4	596	+50,9	0,8	2,4
Schweden	306	+93,7	460	+84,0	0,6	1,5
Slowakische Republik	160	-20,4	588	-44,6	0,8	3,7
Slowenien	80	-8,0	271	-33,6	0,4	3,4
Spanien	502	+165,6	1 049	+256,8	1,4	2,1
Tschechische Republik	439	+122,8	838	+74,9	1,1	1,9
Ungarn	163	+58,3	462	+139,4	0,6	2,8
Vereinigtes Königreich	885	+417,5	1 728	x	2,3	2,0
Zypern	2	x	3	x	-	1,5
Island	18	+38,5	29	+38,1	-	1,6
Norwegen	124	x	215	x	0,3	1,7
Russland	94	+176,5	177	+227,8	0,2	1,9
Schweiz	1 220	+82,9	2 177	+91,1	2,9	1,8
Türkei	243	+333,9	476	+283,9	0,6	2,0
Ukraine	324	x	572	x	0,8	1,8
sonstige europäische Länder	242	+250,7	367	+196,0	0,5	1,5
Afrika	146	+284,2	655	+94,9	0,9	4,5
Republik Südafrika	32	x	69	x	0,1	2,2
sonstige afrikanische Länder	114	+225,7	586	+78,7	0,8	5,1
Asien	1 422	x	2 453	+380,0	3,3	1,7
Arabische Golfstaaten	288	x	373	x	0,5	1,3
Volksrepublik China und Hongkong	77	x	330	+85,4	0,4	4,3
Indien	201	x	444	x	0,6	2,2
Israel	217	+239,1	242	+168,9	0,3	1,1
Japan	121	+157,4	177	+101,1	0,2	1,5
Südkorea	146	+294,6	249	x	0,3	1,7
Taiwan	18	x	27	x	-	1,5
sonstige asiatische Länder	354	x	611	x	0,8	1,7
Amerika	1 607	+106,6	3 081	+177,8	4,1	1,9
Kanada	82	+9,3	236	+76,1	0,3	2,9
USA	1 254	+87,4	2 259	+157,0	3,0	1,8
sonstige nordamerikanische Länder	-	-	-	-	-	-
Mittelamerika und Karibik	130	+465,2	278	+327,7	0,4	2,1
Brasilien	92	x	190	x	0,3	2,1
sonstige südamerikanische Länder	49	x	118	+391,7	0,2	2,4
Australien	98	x	174	+286,7	0,2	1,8
Neuseeland und Ozeanien	16	+300,0	29	-31,0	-	1,8
Ohne Angabe	759	+58,8	1 543	+64,5	2,1	2,0

Anmerkungen Seite 66

Noch: 3.4 Leistung der Beherbergungsstätten nach Reisegebieten und Herkunftsländern

Januar bis Oktober 2022

Reisegebiet Herkunftsland (ständiger Wohnsitz)	Ankünfte		Übernachtungen			Mittlere Aufenthalts- dauer ³⁾
	aller Gäste	Verän- derung ¹⁾	aller Gäste	Verän- derung ¹⁾	Anteil ²⁾	
Bergisches Land	400 219	+87,3	1 152 795	+50,3	100	2,9
Bundesrepublik Deutschland	362 362	+84,9	1 061 657	+48,6	92,1	2,9
Ausland	37 857	+112,9	91 138	+73,2	7,9	2,4
Europa	31 055	+110,3	75 880	+71,1	83,3	2,4
EU-Länder	26 663	+102,3	64 904	+61,9	71,2	2,4
Belgien	2 834	+89,8	5 476	+92,4	6,0	1,9
Bulgarien	108	-69,1	987	+11,4	1,1	9,1
Dänemark	883	+117,0	1 371	+85,0	1,5	1,6
Estland	131	x	267	x	0,3	2,0
Finnland	172	+218,5	329	+163,2	0,4	1,9
Frankreich	1 701	+96,2	2 986	+64,0	3,3	1,8
Griechenland	128	+50,6	358	-1,4	0,4	2,8
Republik Irland	134	+103,0	332	+38,9	0,4	2,5
Italien	1 363	+163,6	3 291	+151,8	3,6	2,4
Kroatien	130	+68,8	345	+121,2	0,4	2,7
Lettland	138	+126,2	281	+60,6	0,3	2,0
Litauen	129	+89,7	398	+41,1	0,4	3,1
Luxemburg	716	+1,0	3 263	-28,3	3,6	4,6
Malta	4	+300,0	5	+400,0	-	1,3
Niederlande	8 797	+118,5	17 296	+96,5	19,0	2,0
Österreich	1 533	+77,4	3 529	+25,6	3,9	2,3
Polen	2 441	+68,7	10 589	+66,0	11,6	4,3
Portugal	146	+147,5	334	+193,0	0,4	2,3
Rumänien	300	+86,3	1 338	-29,5	1,5	4,5
Schweden	607	+132,6	1 003	+107,7	1,1	1,7
Slowakische Republik	302	+151,7	1 513	+310,0	1,7	5,0
Slowenien	165	+77,4	690	-52,8	0,8	4,2
Spanien	886	+103,2	2 304	+45,9	2,5	2,6
Tschechische Republik	720	+206,4	2 115	+131,7	2,3	2,9
Ungarn	224	+60,0	547	-28,7	0,6	2,4
Vereinigtes Königreich	1 955	+248,5	3 916	+302,1	4,3	2,0
Zypern	16	+166,7	41	+241,7	-	2,6
Island	17	+240,0	44	+450,0	-	2,6
Norwegen	264	+193,3	815	+313,7	0,9	3,1
Russland	102	+209,1	362	+127,7	0,4	3,5
Schweiz	2 239	+114,7	4 273	+85,9	4,7	1,9
Türkei	320	+154,0	966	+63,2	1,1	3,0
Ukraine	243	+333,9	547	+352,1	0,6	2,3
sonstige europäische Länder	1 207	+427,1	3 969	+339,0	4,4	3,3
Afrika	248	+386,3	943	+364,5	1,0	3,8
Republik Südafrika	72	+453,8	250	+290,6	0,3	3,5
sonstige afrikanische Länder	176	+363,2	693	+398,6	0,8	3,9
Asien	1 044	+220,2	3 700	+169,3	4,1	3,5
Arabische Golfstaaten	148	+300,0	320	+310,3	0,4	2,2
Volksrepublik China und Hongkong	127	+98,4	341	+36,4	0,4	2,7
Indien	104	+96,2	480	+492,6	0,5	4,6
Israel	128	+204,8	379	+221,2	0,4	3,0
Japan	73	+356,3	329	-37,1	0,4	4,5
Südkorea	93	x	316	x	0,3	3,4
Taiwan	14	x	86	x	0,1	6,1
sonstige asiatische Länder	357	+224,5	1 449	+355,7	1,6	4,1
Amerika	1 919	+257,4	4 767	+75,0	5,2	2,5
Kanada	124	+148,0	318	+55,9	0,3	2,6
USA	1 342	+286,7	3 093	+168,0	3,4	2,3
sonstige nordamerikanische Länder	49	+81,5	95	+48,4	0,1	1,9
Mittelamerika und Karibik	142	+102,9	432	-62,3	0,5	3,0
Brasilien	124	x	401	x	0,4	3,2
sonstige südamerikanische Länder	138	+360,0	428	+231,8	0,5	3,1
Australien	98	x	180	+429,4	0,2	1,8
Neuseeland und Ozeanien	11	-	22	+22,2	-	2,0
Ohne Angabe	3 482	+67,5	5 646	+44,3	6,2	1,6

Anmerkungen Seite 66

Noch: 3.4 Leistung der Beherbergungsstätten nach Reisegebieten und Herkunftsländern

Januar bis Oktober 2022

Reisegebiet Herkunftsland (ständiger Wohnsitz)	Ankünfte		Übernachtungen			Mittlere Aufenthalts- dauer ³⁾
	aller Gäste	Verän- derung ¹⁾	aller Gäste	Verän- derung ¹⁾	Anteil ²⁾	
Bonn und Rhein-Sieg-Kreis	1 024 491	+85,6	2 213 103	+73,8	100	2,2
Bundesrepublik Deutschland	867 500	+77,4	1 850 236	+65,7	83,6	2,1
Ausland	156 991	+149,3	362 867	+131,9	16,4	2,3
Europa	115 386	+131,1	252 567	+113,2	69,6	2,2
EU-Länder	100 221	+135,0	218 127	+115,5	60,1	2,2
Belgien	12 262	+118,8	25 047	+120,9	6,9	2,0
Bulgarien	743	+4,5	2 377	+8,9	0,7	3,2
Dänemark	2 113	+151,0	4 461	+150,6	1,2	2,1
Estland	237	+139,4	574	+192,9	0,2	2,4
Finnland	907	+318,0	1 951	+375,9	0,5	2,2
Frankreich	7 356	+142,3	15 170	+100,6	4,2	2,1
Griechenland	827	+157,6	2 330	+124,3	0,6	2,8
Republik Irland	891	+253,6	1 962	+253,5	0,5	2,2
Italien	6 374	+71,6	14 723	+95,1	4,1	2,3
Kroatien	606	+84,8	2 640	+69,1	0,7	4,4
Lettland	396	+80,8	852	+108,8	0,2	2,2
Litauen	421	+61,9	1 079	+74,3	0,3	2,6
Luxemburg	2 361	+127,9	4 091	+130,2	1,1	1,7
Malta	87	+58,2	273	+102,2	0,1	3,1
Niederlande	29 887	+137,2	54 806	+137,8	15,1	1,8
Österreich	6 197	+88,2	13 690	+75,4	3,8	2,2
Polen	4 228	+73,8	13 528	+16,2	3,7	3,2
Portugal	701	+214,3	2 539	+195,6	0,7	3,6
Rumänien	1 439	+51,3	4 262	+34,5	1,2	3,0
Schweden	1 806	+252,0	3 554	+225,8	1,0	2,0
Slowakische Republik	905	+175,1	3 764	+51,0	1,0	4,2
Slowenien	574	+98,6	1 832	+48,1	0,5	3,2
Spanien	3 727	+159,5	8 924	+127,3	2,5	2,4
Tschechische Republik	2 035	+184,6	4 316	+192,2	1,2	2,1
Ungarn	1 368	+113,1	4 185	+85,8	1,2	3,1
Vereinigtes Königreich	11 644	+367,8	24 785	+392,0	6,8	2,1
Zypern	129	+290,9	412	x	0,1	3,2
Island	185	x	486	x	0,1	2,6
Norwegen	989	+364,3	2 469	x	0,7	2,5
Russland	620	+14,8	2 768	+72,7	0,8	4,5
Schweiz	8 266	+111,1	16 446	+96,8	4,5	2,0
Türkei	1 218	+117,1	3 296	+112,0	0,9	2,7
Ukraine	1 215	+202,2	3 108	+138,9	0,9	2,6
sonstige europäische Länder	2 672	+64,9	5 867	+46,4	1,6	2,2
Afrika	2 835	+361,7	8 610	+246,9	2,4	3,0
Republik Südafrika	581	x	1 274	+363,3	0,4	2,2
sonstige afrikanische Länder	2 254	+333,5	7 336	+232,4	2,0	3,3
Asien	12 628	+300,9	41 294	+241,0	11,4	3,3
Arabische Golfstaaten	3 050	+121,7	10 037	+111,8	2,8	3,3
Volksrepublik China und Hongkong	1 395	+369,7	5 277	+236,3	1,5	3,8
Indien	1 263	x	4 300	+438,8	1,2	3,4
Israel	580	+190,0	2 046	+393,0	0,6	3,5
Japan	1 501	x	3 971	x	1,1	2,6
Südkorea	744	x	1 955	+356,8	0,5	2,6
Taiwan	139	+321,2	350	+473,8	0,1	2,5
sonstige asiatische Länder	3 956	+350,6	13 358	+265,4	3,7	3,4
Amerika	15 198	+304,0	38 688	+259,7	10,7	2,5
Kanada	1 427	x	3 300	+341,8	0,9	2,3
USA	10 918	+283,5	26 392	+226,6	7,3	2,4
sonstige nordamerikanische Länder	210	x	627	x	0,2	3,0
Mittelamerika und Karibik	792	+182,9	2 662	+206,7	0,7	3,4
Brasilien	852	x	2 481	x	0,7	2,9
sonstige südamerikanische Länder	999	+222,3	3 226	+265,8	0,9	3,2
Australien	993	x	2 697	x	0,7	2,7
Neuseeland und Ozeanien	227	+482,1	755	x	0,2	3,3
Ohne Angabe	9 724	+79,0	18 256	+49,1	5,0	1,9

Anmerkungen Seite 66

Noch: 3.4 Leistung der Beherbergungsstätten nach Reisegebieten und Herkunftsländern

Januar bis Oktober 2022

Reisegebiet Herkunftsland (ständiger Wohnsitz)	Ankünfte		Übernachtungen			Mittlere Aufenthalts- dauer ³⁾
	aller Gäste	Verän- derung ¹⁾	aller Gäste	Verän- derung ¹⁾	Anteil ²⁾	
Köln und Rhein-Erft-Kreis	2 928 459	+122,5	5 604 102	+105,8	100	1,9
Bundesrepublik Deutschland	2 115 097	+102,0	4 061 578	+89,2	72,5	1,9
Ausland	813 362	+202,5	1 542 524	+167,8	27,5	1,9
Europa	601 506	+195,8	1 137 230	+165,2	73,7	1,9
EU-Länder	500 777	+191,3	938 544	+165,3	60,8	1,9
Belgien	60 768	+167,6	90 868	+167,3	5,9	1,5
Bulgarien	2 835	+64,6	8 260	+54,6	0,5	2,9
Dänemark	14 157	+207,7	26 068	+196,5	1,7	1,8
Estland	1 597	+303,3	2 994	+318,2	0,2	1,9
Finnland	3 966	+379,0	7 888	+330,1	0,5	2,0
Frankreich	44 426	+148,1	76 224	+146,6	4,9	1,7
Griechenland	4 047	+99,3	8 527	+63,9	0,6	2,1
Republik Irland	9 757	x	20 103	x	1,3	2,1
Italien	28 220	+135,9	56 221	+109,9	3,6	2,0
Kroatien	2 209	+98,1	6 944	+67,9	0,5	3,1
Lettland	1 415	+128,6	2 764	+136,6	0,2	2,0
Litauen	3 983	+258,5	11 166	+347,4	0,7	2,8
Luxemburg	15 941	+176,8	23 134	+166,3	1,5	1,5
Malta	848	+161,7	3 489	+363,3	0,2	4,1
Niederlande	123 019	+209,7	206 561	+201,2	13,4	1,7
Österreich	27 806	+148,2	52 546	+129,9	3,4	1,9
Polen	19 895	+88,0	63 328	+45,3	4,1	3,2
Portugal	5 327	+93,2	11 316	+115,2	0,7	2,1
Rumänien	5 750	+84,9	20 120	+42,1	1,3	3,5
Schweden	10 203	+395,8	18 361	+351,1	1,2	1,8
Slowakische Republik	2 026	+93,7	4 481	+53,7	0,3	2,2
Slowenien	2 225	+213,4	5 454	+197,4	0,4	2,5
Spanien	30 036	+160,6	61 051	+142,1	4,0	2,0
Tschechische Republik	5 654	+146,6	11 191	+139,9	0,7	2,0
Ungarn	4 986	+187,9	12 180	+178,3	0,8	2,4
Vereinigtes Königreich	68 831	+458,7	125 323	+478,2	8,1	1,8
Zypern	850	+189,1	1 982	+155,1	0,1	2,3
Island	1 312	+338,8	2 407	+295,2	0,2	1,8
Norwegen	4 449	+450,6	8 402	+449,5	0,5	1,9
Russland	2 316	+41,3	5 708	+31,2	0,4	2,5
Schweiz	40 875	+172,9	75 009	+165,9	4,9	1,8
Türkei	17 514	+313,8	35 819	+245,0	2,3	2,0
Ukraine	6 785	+155,5	14 328	+66,4	0,9	2,1
sonstige europäische Länder	27 478	+303,6	57 013	+166,8	3,7	2,1
Afrika	5 767	+249,9	25 956	+59,9	1,7	4,5
Republik Südafrika	1 249	x	2 992	+424,9	0,2	2,4
sonstige afrikanische Länder	4 518	+211,2	22 964	+46,6	1,5	5,1
Asien	44 493	+342,8	115 076	+212,4	7,5	2,6
Arabische Golfstaaten	8 866	+140,3	23 873	+119,4	1,5	2,7
Volksrepublik China und Hongkong	4 816	+439,3	9 791	+331,5	0,6	2,0
Indien	4 829	x	12 063	+354,7	0,8	2,5
Israel	4 330	+250,0	9 383	+225,8	0,6	2,2
Japan	3 271	x	7 427	+449,3	0,5	2,3
Südkorea	2 886	x	6 661	+225,9	0,4	2,3
Taiwan	1 828	x	3 952	x	0,3	2,2
sonstige asiatische Länder	13 667	+425,5	41 926	+189,4	2,7	3,1
Amerika	110 345	+189,6	185 461	+172,3	12,0	1,7
Kanada	6 534	+134,1	11 721	+161,9	0,8	1,8
USA	87 270	+169,5	134 356	+169,4	8,7	1,5
sonstige nordamerikanische Länder	667	+425,2	1 565	+361,7	0,1	2,3
Mittelamerika und Karibik	3 633	+346,9	8 538	+123,1	0,6	2,4
Brasilien	6 251	x	14 293	+488,9	0,9	2,3
sonstige südamerikanische Länder	5 990	+361,1	14 988	+108,7	1,0	2,5
Australien	4 821	x	9 619	x	0,6	2,0
Neuseeland und Ozeanien	1 145	x	2 009	x	0,1	1,8
Ohne Angabe	45 285	+197,0	67 173	+169,0	4,4	1,5

Anmerkungen Seite 66

Noch: 3.4 Leistung der Beherbergungsstätten nach Reisegebieten und Herkunftsländern

Januar bis Oktober 2022

Reisegebiet Herkunftsland (ständiger Wohnsitz)	Ankünfte		Übernachtungen			Mittlere Aufenthalts- dauer ³⁾
	aller Gäste	Verän- derung ¹⁾	aller Gäste	Verän- derung ¹⁾	Anteil ²⁾	
Düsseldorf und Kreis Mettmann	2 254 220	+130,6	4 027 354	+130,4	100	1,8
Bundesrepublik Deutschland	1 638 988	+111,6	2 837 544	+107,7	70,5	1,7
Ausland	615 232	+202,9	1 189 810	+211,3	29,5	1,9
Europa	460 127	+189,4	846 165	+190,2	71,1	1,8
EU-Länder	387 151	+189,0	705 815	+190,4	59,3	1,8
Belgien	28 418	+151,4	44 750	+148,0	3,8	1,6
Bulgarien	1 999	+230,4	4 176	+158,7	0,4	2,1
Dänemark	7 920	+166,0	14 024	+167,7	1,2	1,8
Estland	1 164	+175,8	2 129	+182,0	0,2	1,8
Finnland	4 690	+243,1	8 689	+241,4	0,7	1,9
Frankreich	31 098	+160,4	54 438	+162,7	4,6	1,8
Griechenland	5 069	+102,8	12 121	+102,7	1,0	2,4
Republik Irland	5 309	+356,5	9 840	+353,0	0,8	1,9
Italien	30 356	+219,0	67 923	+267,1	5,7	2,2
Kroatien	2 093	+93,1	5 654	+130,3	0,5	2,7
Lettland	1 331	+144,7	2 731	+49,9	0,2	2,1
Litauen	1 569	+119,4	3 260	+105,0	0,3	2,1
Luxemburg	7 065	+138,4	10 768	+140,9	0,9	1,5
Malta	365	+39,8	917	+67,3	0,1	2,5
Niederlande	110 471	+204,3	164 820	+206,8	13,9	1,5
Österreich	22 059	+123,1	41 411	+132,8	3,5	1,9
Polen	16 800	+120,4	41 529	+108,4	3,5	2,5
Portugal	5 892	+309,5	12 627	+357,8	1,1	2,1
Rumänien	5 583	+93,8	20 147	+150,8	1,7	3,6
Schweden	9 036	+274,8	15 922	+280,1	1,3	1,8
Slowakische Republik	2 027	+136,0	3 884	+77,4	0,3	1,9
Slowenien	1 608	+144,7	3 358	+130,9	0,3	2,1
Spanien	30 311	+222,7	61 225	+237,2	5,1	2,0
Tschechische Republik	6 171	+184,0	11 628	+194,6	1,0	1,9
Ungarn	3 013	+96,5	5 638	+102,7	0,5	1,9
Vereinigtes Königreich	45 007	+306,1	80 567	+285,2	6,8	1,8
Zypern	727	+99,7	1 639	+119,7	0,1	2,3
Island	625	+247,2	1 331	+243,0	0,1	2,1
Norwegen	5 114	+434,4	8 737	+376,4	0,7	1,7
Russland	3 948	+71,1	9 729	+58,7	0,8	2,5
Schweiz	27 384	+142,7	47 194	+136,9	4,0	1,7
Türkei	15 450	+349,0	33 540	+325,3	2,8	2,2
Ukraine	7 895	+297,7	16 726	+273,1	1,4	2,1
sonstige europäische Länder	12 560	+158,9	23 093	+193,7	1,9	1,8
Afrika	7 396	+343,1	17 100	+327,3	1,4	2,3
Republik Südafrika	1 052	+382,6	2 478	x	0,2	2,4
sonstige afrikanische Länder	6 344	+337,2	14 622	+304,7	1,2	2,3
Asien	69 598	+253,3	171 010	+271,3	14,4	2,5
Arabische Golfstaaten	24 306	+223,5	55 431	+188,7	4,7	2,3
Volksrepublik China und Hongkong	10 601	+234,1	21 412	+308,3	1,8	2,0
Indien	6 302	+130,9	15 449	+211,1	1,3	2,5
Israel	3 582	+279,4	8 502	+302,7	0,7	2,4
Japan	9 970	x	31 123	x	2,6	3,1
Südkorea	2 333	+185,2	6 597	+209,9	0,6	2,8
Taiwan	1 470	x	3 771	x	0,3	2,6
sonstige asiatische Länder	11 034	+279,4	28 725	+265,6	2,4	2,6
Amerika	53 748	+323,4	110 734	+361,4	9,3	2,1
Kanada	3 747	+381,6	8 328	+384,2	0,7	2,2
USA	38 536	+312,2	75 197	+326,8	6,3	2,0
sonstige nordamerikanische Länder	917	x	1 804	x	0,2	2,0
Mittelamerika und Karibik	2 494	+147,2	5 772	+278,5	0,5	2,3
Brasilien	3 664	x	9 207	x	0,8	2,5
sonstige südamerikanische Länder	4 390	+363,6	10 426	x	0,9	2,4
Australien	3 721	x	8 182	+461,2	0,7	2,2
Neuseeland und Ozeanien	680	x	1 493	x	0,1	2,2
Ohne Angabe	19 962	+107,0	35 126	+133,9	3,0	1,8

Anmerkungen Seite 66

Noch: 3.4 Leistung der Beherbergungsstätten nach Reisegebieten und Herkunftsländern

Januar bis Oktober 2022

Reisegebiet Herkunftsland (ständiger Wohnsitz)	Ankünfte		Übernachtungen			Mittlere Aufenthalts- dauer ³⁾
	aller Gäste	Verän- derung ¹⁾	aller Gäste	Verän- derung ¹⁾	Anteil ²⁾	
Ruhrgebiet	2 530 435	+105,0	5 205 086	+71,9	100	2,1
Bundesrepublik Deutschland	2 148 659	+97,9	4 447 341	+65,4	85,4	2,1
Ausland	381 776	+156,2	757 745	+123,0	14,6	2,0
Europa	318 567	+145,9	624 485	+113,3	82,4	2,0
EU-Länder	267 851	+143,0	520 124	+105,4	68,6	1,9
Belgien	20 560	+134,0	33 546	+88,5	4,4	1,6
Bulgarien	2 691	+57,6	4 600	+41,0	0,6	1,7
Dänemark	10 212	+219,8	16 028	+205,4	2,1	1,6
Estland	657	+111,9	1 123	+74,4	0,1	1,7
Finnland	2 414	+64,4	5 363	+111,1	0,7	2,2
Frankreich	19 625	+122,8	32 979	+117,8	4,4	1,7
Griechenland	1 934	+108,0	4 675	+109,5	0,6	2,4
Republik Irland	1 876	+190,9	3 554	+51,2	0,5	1,9
Italien	11 839	+153,8	30 052	+155,7	4,0	2,5
Kroatien	1 750	+35,2	7 319	+8,4	1,0	4,2
Lettland	1 027	+178,3	2 006	+200,3	0,3	2,0
Litauen	2 089	+99,0	4 554	+62,6	0,6	2,2
Luxemburg	4 159	+153,6	6 531	+121,0	0,9	1,6
Malta	262	+159,4	460	+162,9	0,1	1,8
Niederlande	83 671	+192,1	135 481	+174,3	17,9	1,6
Österreich	19 260	+120,0	40 001	+79,9	5,3	2,1
Polen	20 292	+51,5	54 933	+28,9	7,2	2,7
Portugal	2 810	+75,2	9 042	+53,3	1,2	3,2
Rumänien	7 273	+62,6	17 532	+21,9	2,3	2,4
Schweden	7 709	+286,4	12 934	+256,5	1,7	1,7
Slowakische Republik	1 706	+25,3	5 352	+15,5	0,7	3,1
Slowenien	1 391	+38,4	5 375	+38,4	0,7	3,9
Spanien	9 611	+118,1	21 779	+114,4	2,9	2,3
Tschechische Republik	5 146	+101,3	12 312	+81,2	1,6	2,4
Ungarn	2 937	+116,6	6 661	+63,0	0,9	2,3
Vereinigtes Königreich	24 551	+339,3	44 853	+309,2	5,9	1,8
Zypern	399	+202,3	1 079	+321,5	0,1	2,7
Island	359	+115,0	749	+98,1	0,1	2,1
Norwegen	3 476	+290,1	6 588	+304,2	0,9	1,9
Russland	1 777	+65,0	4 333	+45,2	0,6	2,4
Schweiz	18 458	+144,8	33 684	+125,2	4,4	1,8
Türkei	7 898	+354,2	23 010	+485,9	3,0	2,9
Ukraine	5 789	+142,7	10 326	+144,9	1,4	1,8
sonstige europäische Länder	12 959	+135,7	25 671	+123,7	3,4	2,0
Afrika	3 055	+271,2	7 746	+268,5	1,0	2,5
Republik Südafrika	559	+390,4	1 435	x	0,2	2,6
sonstige afrikanische Länder	2 496	+252,0	6 311	+232,9	0,8	2,5
Asien	16 104	+347,0	40 570	+309,3	5,4	2,5
Arabische Golfstaaten	2 374	+263,0	5 358	+276,3	0,7	2,3
Volksrepublik China und Hongkong	2 299	+352,6	5 257	+402,1	0,7	2,3
Indien	2 362	x	6 640	x	0,9	2,8
Israel	1 363	+217,0	2 928	+185,4	0,4	2,1
Japan	1 168	x	3 505	x	0,5	3,0
Südkorea	959	+481,2	2 352	+294,6	0,3	2,5
Taiwan	360	x	876	+381,3	0,1	2,4
sonstige asiatische Länder	5 219	+272,8	13 654	+206,3	1,8	2,6
Amerika	20 247	+301,6	45 524	+243,4	6,0	2,2
Kanada	1 788	+223,9	4 280	+133,1	0,6	2,4
USA	14 630	+314,8	32 009	+265,4	4,2	2,2
sonstige nordamerikanische Länder	219	+61,0	484	+68,6	0,1	2,2
Mittelamerika und Karibik	1 023	+270,7	2 399	+172,9	0,3	2,3
Brasilien	1 337	+473,8	3 395	+394,9	0,4	2,5
sonstige südamerikanische Länder	1 250	+293,1	2 957	+265,5	0,4	2,4
Australien	1 348	x	3 251	x	0,4	2,4
Neuseeland und Ozeanien	339	+229,1	949	-78,8	0,1	2,8
Ohne Angabe	22 116	+126,7	35 220	+109,3	4,6	1,6

Anmerkungen Seite 66

Noch: 3.4 Leistung der Beherbergungsstätten nach Reisegebieten und Herkunftsländern

Januar bis Oktober 2022

Reisegebiet Herkunftsland (ständiger Wohnsitz)	Ankünfte		Übernachtungen			Mittlere Aufenthalts- dauer ³⁾
	aller Gäste	Verän- derung ¹⁾	aller Gäste	Verän- derung ¹⁾	Anteil ²⁾	
Bergisches Städtedreieck	257 738	+99,0	607 909	+74,3	100	2,4
Bundesrepublik Deutschland	220 769	+90,2	527 678	+64,9	86,8	2,4
Ausland	36 969	+175,3	80 231	+179,0	13,2	2,2
Europa	32 480	+165,4	67 640	+165,8	84,3	2,1
EU-Länder	28 391	+176,4	58 847	+173,1	73,3	2,1
Belgien	1 749	+115,7	3 001	+94,6	3,7	1,7
Bulgarien	515	+111,9	820	+18,7	1,0	1,6
Dänemark	1 621	+180,4	2 506	+150,6	3,1	1,5
Estland	60	+76,5	99	+94,1	0,1	1,7
Finnland	237	+364,7	414	+437,7	0,5	1,7
Frankreich	2 534	+158,8	4 352	+176,5	5,4	1,7
Griechenland	270	+114,3	669	+55,6	0,8	2,5
Republik Irland	201	+79,5	535	+51,1	0,7	2,7
Italien	1 796	+146,4	3 470	+116,3	4,3	1,9
Kroatien	132	+144,4	265	+126,5	0,3	2,0
Lettland	98	+127,9	182	+73,3	0,2	1,9
Litauen	230	+342,3	404	+339,1	0,5	1,8
Luxemburg	270	+152,3	401	+133,1	0,5	1,5
Malta	22	x	48	x	0,1	2,2
Niederlande	6 634	+173,2	11 583	+190,7	14,4	1,7
Österreich	1 607	+125,1	3 409	+111,1	4,2	2,1
Polen	3 859	+189,9	13 103	+261,1	16,3	3,4
Portugal	244	+139,2	537	+141,9	0,7	2,2
Rumänien	789	+196,6	1 733	+176,0	2,2	2,2
Schweden	1 166	+249,1	1 678	+226,5	2,1	1,4
Slowakische Republik	314	+166,1	749	+89,6	0,9	2,4
Slowenien	128	+197,7	486	+140,6	0,6	3,8
Spanien	961	+249,5	2 172	+254,3	2,7	2,3
Tschechische Republik	644	+111,8	1 234	+89,6	1,5	1,9
Ungarn	455	+239,6	875	+103,0	1,1	1,9
Vereinigtes Königreich	1 831	x	4 074	+381,0	5,1	2,2
Zypern	24	x	48	x	0,1	2,0
Island	20	+122,2	74	+270,0	0,1	3,7
Norwegen	415	+460,8	782	x	1,0	1,9
Russland	134	+179,2	354	+164,2	0,4	2,6
Schweiz	1 685	+100,6	3 284	+103,6	4,1	1,9
Türkei	686	+411,9	1 665	+296,4	2,1	2,4
Ukraine	575	+285,9	1 576	+343,9	2,0	2,7
sonstige europäische Länder	574	-19,5	1 058	-16,7	1,3	1,8
Afrika	343	x	1 144	x	1,4	3,3
Republik Südafrika	45	x	167	x	0,2	3,7
sonstige afrikanische Länder	298	x	977	x	1,2	3,3
Asien	1 369	x	4 030	x	5,0	2,9
Arabische Golfstaaten	195	x	613	x	0,8	3,1
Volksrepublik China und Hongkong	165	+371,4	369	+151,0	0,5	2,2
Indien	269	x	1 112	x	1,4	4,1
Israel	169	+284,1	483	+292,7	0,6	2,9
Japan	108	x	299	+374,6	0,4	2,8
Südkorea	82	x	167	x	0,2	2,0
Taiwan	53	x	95	+295,8	0,1	1,8
sonstige asiatische Länder	328	x	892	x	1,1	2,7
Amerika	1 967	+281,9	6 105	+256,0	7,6	3,1
Kanada	185	+400,0	735	+218,2	0,9	4,0
USA	1 430	+231,0	4 092	+202,4	5,1	2,9
sonstige nordamerikanische Länder	11	+266,7	64	x	0,1	5,8
Mittelamerika und Karibik	120	x	480	x	0,6	4,0
Brasilien	122	x	460	x	0,6	3,8
sonstige südamerikanische Länder	99	+395,0	274	+380,7	0,3	2,8
Australien	113	x	275	x	0,3	2,4
Neuseeland und Ozeanien	31	x	82	x	0,1	2,6
Ohne Angabe	666	+52,4	955	+15,5	1,2	1,4

Anmerkungen Seite 66

Noch: 3.4 Leistung der Beherbergungsstätten nach Reisegebieten und Herkunftsländern

Januar bis Oktober 2022

Reisegebiet Herkunftsland (ständiger Wohnsitz)	Ankünfte		Übernachtungen			Mittlere Aufenthalts- dauer ³⁾
	aller Gäste	Verän- derung ¹⁾	aller Gäste	Verän- derung ¹⁾	Anteil ²⁾	
Nordrhein-Westfalen	16 826 219	+92,7	39 847 789	+67,2	100	2,4
Bundesrepublik Deutschland	13 704 753	+81,6	33 034 514	+57,5	82,9	2,4
Ausland	3 121 466	+163,9	6 813 275	+138,1	17,1	2,2
Europa	2 502 399	+155,2	5 496 177	+129,9	80,7	2,2
EU-Länder	2 181 559	+153,7	4 834 940	+128,1	71,0	2,2
Belgien	224 067	+140,0	428 816	+128,6	6,3	1,9
Bulgarien	12 875	+68,9	37 943	+79,8	0,6	2,9
Dänemark	65 103	+170,9	122 837	+154,9	1,8	1,9
Estland	5 167	+203,2	10 887	+175,9	0,2	2,1
Finnland	16 252	+213,9	31 795	+212,8	0,5	2,0
Frankreich	147 923	+140,6	261 896	+135,9	3,8	1,8
Griechenland	14 885	+105,1	38 307	+91,3	0,6	2,6
Republik Irland	21 607	+350,6	43 477	+288,7	0,6	2,0
Italien	105 466	+151,4	235 200	+150,4	3,5	2,2
Kroatien	10 507	+78,1	43 807	+67,1	0,6	4,2
Lettland	6 065	+131,1	13 905	+83,1	0,2	2,3
Litauen	14 944	+149,4	47 221	+111,0	0,7	3,2
Luxemburg	38 453	+140,6	62 243	+107,8	0,9	1,6
Malta	1 796	+110,8	5 616	+187,9	0,1	3,1
Niederlande	817 734	+161,0	1 837 713	+149,7	27,0	2,2
Österreich	108 290	+107,1	227 177	+86,5	3,3	2,1
Polen	109 443	+72,7	379 158	+46,4	5,6	3,5
Portugal	19 257	+118,4	47 321	+106,3	0,7	2,5
Rumänien	31 665	+65,0	110 895	+32,1	1,6	3,5
Schweden	45 072	+267,6	75 815	+247,0	1,1	1,7
Slowakische Republik	11 178	+80,8	42 675	+57,0	0,6	3,8
Slowenien	8 875	+96,0	32 803	+52,1	0,5	3,7
Spanien	93 612	+166,7	198 573	+149,6	2,9	2,1
Tschechische Republik	31 220	+136,3	73 919	+108,4	1,1	2,4
Ungarn	17 752	+117,8	44 737	+47,2	0,7	2,5
Vereinigtes Königreich	199 824	+357,8	373 820	+356,8	5,5	1,9
Zypern	2 527	+147,7	6 384	+150,3	0,1	2,5
Island	2 995	+260,4	6 341	+250,5	0,1	2,1
Norwegen	21 034	+331,6	38 634	+305,9	0,6	1,8
Russland	10 961	+47,8	30 596	+47,6	0,4	2,8
Schweiz	132 560	+133,2	246 859	+119,2	3,6	1,9
Türkei	51 272	+297,7	121 022	+263,7	1,8	2,4
Ukraine	28 896	+206,5	60 462	+147,6	0,9	2,1
sonstige europäische Länder	73 122	+158,6	157 323	+128,4	2,3	2,2
Afrika	23 278	+281,5	74 018	+136,0	1,1	3,2
Republik Südafrika	4 401	+404,1	11 083	+403,5	0,2	2,5
sonstige afrikanische Länder	18 877	+261,1	62 935	+115,8	0,9	3,3
Asien	172 639	+291,2	451 178	+236,3	6,6	2,6
Arabische Golfstaaten	47 696	+202,7	120 510	+162,4	1,8	2,5
Volksrepublik China und Hongkong	21 863	+286,3	49 160	+290,8	0,7	2,2
Indien	17 620	+300,6	48 482	+328,8	0,7	2,8
Israel	12 308	+255,3	29 059	+252,6	0,4	2,4
Japan	18 285	x	51 712	x	0,8	2,8
Südkorea	9 030	+379,8	22 916	+258,5	0,3	2,5
Taiwan	4 436	x	10 339	x	0,2	2,3
sonstige asiatische Länder	41 401	+324,7	119 000	+196,1	1,7	2,9
Amerika	238 815	+226,4	471 831	+209,9	6,9	2,0
Kanada	16 856	+215,2	36 626	+205,1	0,5	2,2
USA	179 646	+205,5	331 371	+201,8	4,9	1,8
sonstige nordamerikanische Länder	2 294	+443,6	5 205	+402,4	0,1	2,3
Mittelamerika und Karibik	9 951	+229,8	24 648	+144,2	0,4	2,5
Brasilien	14 693	x	36 577	+460,5	0,5	2,5
sonstige südamerikanische Länder	15 375	+323,7	37 404	+192,8	0,5	2,4
Australien	13 521	x	29 615	x	0,4	2,2
Neuseeland und Ozeanien	2 901	+481,4	6 275	+19,5	0,1	2,2
Ohne Angabe	167 913	+117,3	284 181	+96,5	4,2	1,7

Anmerkungen Seite 66

4.1 Leistung der Campingplätze nach Herkunftsländern

Oktober 2022

Herkunftsland (ständiger Wohnsitz)	Ankünfte		Übernachtungen			Mittlere Aufenthaltsdauer ³⁾
	aller Gäste	Veränderung ¹⁾	aller Gäste	Veränderung ¹⁾	Anteil ²⁾	
Nordrhein-Westfalen	69 755	+4,8	186 858	-2,8	100	2,7
Bundesrepublik Deutschland	62 759	+2,5	171 333	-5,3	91,7	2,7
Ausland	6 996	+31,5	15 525	+37,5	8,3	2,2
Europa	6 960	+31,9	15 468	+38,1	99,6	2,2
EU-Länder	6 498	+35,7	14 572	+42,6	93,9	2,2
Belgien	1 011	+32,0	1 833	+35,2	11,8	1,8
Bulgarien	–	–	–	–	–	–
Dänemark	194	+50,4	422	-4,7	2,7	2,2
Estland	–	–	–	–	–	–
Finnland	26	-3,7	33	–	0,2	1,3
Frankreich	82	+57,7	209	+194,4	1,3	2,5
Griechenland	–	–	–	–	–	–
Republik Irland	30	+50,0	68	-60,7	0,4	2,3
Italien	19	-5,0	52	+85,7	0,3	2,7
Kroatien	–	–	–	–	–	–
Lettland	1	x	30	x	0,2	30,0
Litauen	–	–	–	–	–	–
Luxemburg	38	+46,2	149	+34,2	1,0	3,9
Malta	–	–	–	–	–	–
Niederlande	4 484	+32,6	10 536	+47,0	67,9	2,3
Österreich	61	+15,1	152	-1,3	1,0	2,5
Polen	40	+233,3	109	+354,2	0,7	2,7
Portugal	–	–	–	–	–	–
Rumänien	8	-72,4	8	-94,4	0,1	1,0
Schweden	283	+52,2	344	+55,7	2,2	1,2
Slowakische Republik	4	x	16	x	0,1	4,0
Slowenien	2	x	2	x	–	1,0
Spanien	44	+238,5	71	-22,8	0,5	1,6
Tschechische Republik	4	–	8	+60,0	0,1	2,0
Ungarn	3	x	6	x	–	2,0
Vereinigtes Königreich	164	+144,8	524	+163,3	3,4	3,2
Zypern	–	–	–	–	–	–
Island	1	-50,0	3	+50,0	–	3,0
Norwegen	107	-10,8	143	-46,6	0,9	1,3
Russland	–	–	–	–	–	–
Schweiz	171	+1,2	415	+21,3	2,7	2,4
Türkei	4	+300,0	15	x	0,1	3,8
Ukraine	9	x	34	x	0,2	3,8
sonstige europäische Länder	170	-13,7	286	-21,4	1,8	1,7
Afrika	2	+100,0	2	+100,0	–	1,0
Republik Südafrika	–	–	–	–	–	–
sonstige afrikanische Länder	2	+100,0	2	+100,0	–	1,0
Asien	3	-62,5	3	-83,3	–	1,0
Arabische Golfstaaten	2	x	2	x	–	1,0
Volksrepublik China und Hongkong	1	x	1	x	–	1,0
Indien	–	–	–	–	–	–
Israel	–	–	–	–	–	–
Japan	–	–	–	–	–	–
Südkorea	–	–	–	–	–	–
Taiwan	–	–	–	–	–	–
sonstige asiatische Länder	–	–	–	–	–	–
Amerika	21	+75,0	42	+100,0	0,3	2,0
Kanada	2	x	4	x	–	2,0
USA	1	–	1	–	–	1,0
sonstige nordamerikanische Länder	–	–	–	–	–	–
Mittelamerika und Karibik	3	-62,5	12	-14,3	0,1	4,0
Brasilien	5	x	5	x	–	1,0
sonstige südamerikanische Länder	10	+233,3	20	+233,3	0,1	2,0
Australien	8	x	8	+300,0	0,1	1,0
Neuseeland und Ozeanien	2	x	2	x	–	1,0
Ohne Angabe	–	–	–	–	–	–

1) Veränderung gegenüber dem Vorjahreszeitraum in % – 2) Bei Übernachtungen von Gästen aus der Bundesrepublik Deutschland und dem Ausland: Anteil an allen Übernachtungen im Bundesgebiet; sonst: Anteil an allen Übernachtungen am Ausland zusammen. – 3) mittlere Aufenthaltsdauer in Tagen = Übernachtungen / Ankünfte

4.2 Leistung der Campingplätze nach Herkunftsländern

Januar bis Oktober 2022

Herkunftsland (ständiger Wohnsitz)	Ankünfte		Übernachtungen			Mittlere Aufenthaltsdauer ³⁾
	aller Gäste	Veränderung ¹⁾	aller Gäste	Veränderung ¹⁾	Anteil ²⁾	
Nordrhein-Westfalen	863 999	+54,2	2 256 437	+38,6	100	2,6
Bundesrepublik Deutschland	755 368	+46,1	1 999 696	+31,4	88,6	2,6
Ausland	108 631	+150,0	256 741	+142,9	11,4	2,4
Europa	108 091	+150,6	255 750	+144,7	99,6	2,4
EU-Länder	101 085	+151,2	242 262	+145,1	94,4	2,4
Belgien	12 314	+121,7	24 663	+135,0	9,6	2,0
Bulgarien	33	-81,7	101	-62,7	-	3,1
Dänemark	2 985	+273,6	7 231	+293,4	2,8	2,4
Estland	36	+140,0	43	+43,3	-	1,2
Finnland	416	+352,2	574	+394,8	0,2	1,4
Frankreich	2 687	+240,6	4 823	+241,8	1,9	1,8
Griechenland	3	+200,0	6	+200,0	-	2,0
Republik Irland	284	+82,1	640	-63,6	0,2	2,3
Italien	1 231	+324,5	1 992	+233,1	0,8	1,6
Kroatien	10	x	14	x	-	1,4
Lettland	25	+177,8	61	+177,3	-	2,4
Litauen	35	+66,7	54	+116,0	-	1,5
Luxemburg	576	+137,0	1 309	+92,5	0,5	2,3
Malta	2	+100,0	2	+100,0	-	1,0
Niederlande	71 728	+140,1	183 557	+139,9	71,5	2,6
Österreich	1 028	+149,5	2 248	+133,7	0,9	2,2
Polen	441	+194,0	899	+282,6	0,4	2,0
Portugal	52	+62,5	125	+101,6	-	2,4
Rumänien	62	-6,1	107	-64,7	-	1,7
Schweden	2 855	+252,9	3 977	+278,4	1,5	1,4
Slowakische Republik	33	+106,3	63	+215,0	-	1,9
Slowenien	57	+128,0	76	+72,7	-	1,3
Spanien	546	+178,6	1 174	+147,7	0,5	2,2
Tschechische Republik	199	+151,9	261	+77,6	0,1	1,3
Ungarn	46	+155,6	140	+418,5	0,1	3,0
Vereinigtes Königreich	3 393	x	8 098	+374,4	3,2	2,4
Zypern	8	-69,2	24	-57,9	-	3,0
Island	18	x	39	x	-	2,2
Norwegen	1 358	+242,1	2 058	+150,4	0,8	1,5
Russland	11	-31,3	25	-66,7	-	2,3
Schweiz	3 318	+178,4	6 970	+177,2	2,7	2,1
Türkei	57	x	142	x	0,1	2,5
Ukraine	49	+345,5	100	x	-	2,0
sonstige europäische Länder	2 195	+72,8	4 154	+87,4	1,6	1,9
Afrika	48	+380,0	86	x	-	1,8
Republik Südafrika	32	+433,3	58	x	-	1,8
sonstige afrikanische Länder	16	+300,0	28	+300,0	-	1,8
Asien	114	+93,2	201	-18,3	0,1	1,8
Arabische Golfstaaten	18	x	36	x	-	2,0
Volksrepublik China und Hongkong	10	-28,6	24	+71,4	-	2,4
Indien	7	+250,0	7	+16,7	-	1,0
Israel	25	+212,5	44	+450,0	-	1,8
Japan	2	+100,0	5	+400,0	-	2,5
Südkorea	10	+150,0	15	+25,0	-	1,5
Taiwan	3	x	5	x	-	1,7
sonstige asiatische Länder	39	+30,0	65	-68,3	-	1,7
Amerika	235	+459,5	429	x	0,2	1,8
Kanada	63	x	121	x	-	1,9
USA	87	+278,3	130	+400,0	0,1	1,5
sonstige nordamerikanische Länder	-	-	-	-	-	-
Mittelamerika und Karibik	19	+90,0	41	+156,3	-	2,2
Brasilien	30	x	33	x	-	1,1
sonstige südamerikanische Länder	36	x	104	x	-	2,9
Australien	70	x	111	x	-	1,6
Neuseeland und Ozeanien	27	x	64	x	-	2,4
Ohne Angabe	46	-77,1	100	-88,4	-	2,2

Anmerkungen Seite 79

Reisegebiete in Nordrhein-Westfalen



Grafik: IT.NRW

Reisegebiete in Nordrhein-Westfalen

Amtliche Schlüssel-Nummer	Verwaltungsbezirk	Amtliche Schlüssel-Nummer	Verwaltungsbezirk
Eifel und Region Aachen		Bergisches Land	
334 000	Städteregion Aachen	316 000	Leverkusen, krfr. Stadt
358 000	Kreis Düren	374 000	Oberbergischer Kreis
366 000	Kreis Euskirchen	378 000	Rhein.-Berg. Kreis
Niederrhein		Bergisches Städtedreieck	
112 000	Duisburg, krfr. Stadt	120 000	Remscheid, krfr. Stadt
114 000	Krefeld, krfr. Stadt	122 000	Solingen, krfr. Stadt
116 000	Mönchengladbach, krfr. Stadt	124 000	Wuppertal, krfr. Stadt
154 000	Kreis Kleve		
162 000	Rhein-Kreis Neuss		
166 000	Kreis Viersen		
170 000	Kreis Wesel		
370 000	Kreis Heinsberg		
Münsterland		Bonn und Rhein-Sieg-Kreis	
515 000	Münster, krfr. Stadt	314 000	Bonn, krfr. Stadt
554 000	Kreis Borken	382 000	Rhein-Sieg-Kreis
558 000	Kreis Coesfeld		
566 000	Kreis Steinfurt		
570 000	Kreis Warendorf		
Teutoburger Wald		Köln und Rhein-Erft-Kreis	
711 000	Bielefeld, krfr. Stadt	315 000	Köln, krfr. Stadt
754 000	Kreis Gütersloh	362 000	Rhein-Erft-Kreis
758 000	Kreis Herford		
762 000	Kreis Höxter		
766 000	Kreis Lippe		
770 000	Kreis Minden-Lübbecke		
774 000	Kreis Paderborn		
Sauerland		Düsseldorf und Kreis Mettmann	
958 000	Hochsauerland Kreis	111 000	Düsseldorf, krfr. Stadt
962 000	Märkischer Kreis	158 000	Kreis Mettmann
966 000	Kreis Olpe		
974 000	Kreis Soest		
Siegerland-Wittgenstein		Ruhrgebiet	
970 000	Kreis Siegen-Wittgenstein	113 000	Essen, krfr. Stadt
		117 000	Mülheim an der Ruhr, krfr. Stadt
		119 000	Oberhausen, krfr. Stadt
		512 000	Bottrop, krfr. Stadt
		513 000	Gelsenkirchen, krfr. Stadt
		562 000	Kreis Recklinghausen
		911 000	Bochum, krfr. Stadt
		913 000	Dortmund, krfr. Stadt
		914 000	Hagen, krfr. Stadt
		915 000	Hamm, krfr. Stadt
		916 000	Herne, krfr. Stadt
		954 000	Ennepe-Ruhr-Kreis
		978 000	Kreis Unna

Kur- und Erholungsorte in Nordrhein-Westfalen

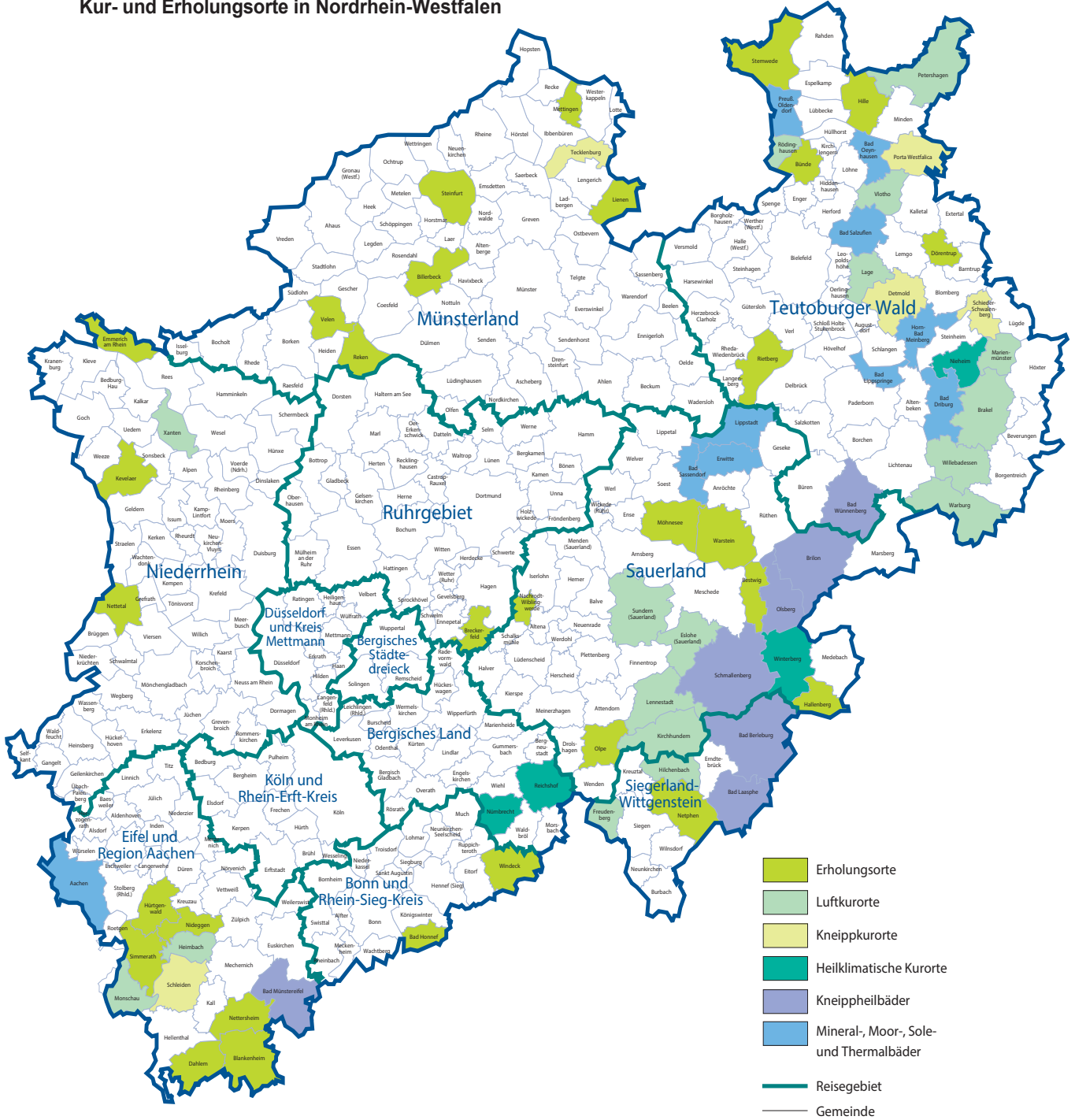

Grafik: IT.NRW

Kurorte und Erholungsorte in Nordrhein-Westfalen

Amtliche Schlüssel-Nummer	Gemeinde	Amtliche Schlüssel-Nummer	Gemeinde
Mineral-, Moor-, Sole- und Thermalbäder		noch: Luftkurort	
334 002	Aachen, Stadt	966 016	Kirchhundem
762 004	Bad Driburg, Stadt	766 040	Lage, Stadt
774 008	Bad Lippspringe, Stadt	966 020	Lennebstadt, Stadt
770 004	Bad Oeynhausen, Stadt	762 024	Marienmünster, Stadt
766 008	Bad Salzflen, Stadt	334 020	Monschau, Stadt
974 008	Bad Sassendorf	770 028	Petershagen, Stadt
974 016	Erwitte, Stadt	758 028	Rödinghausen
766 032	Horn-Bad Meinberg, Stadt	958 044	Sundern (Sauerland), Stadt
974 028	Lippstadt, Stadt	758 036	Vlotho, Stadt
770 036	Preußisch-Oldendorf, Stadt	762 036	Warburg, Stadt
		762 040	Willebadessen, Stadt
		170 052	Xanten, Stadt
Heilklimatischer Kurort			
762 028	Nieheim, Stadt		
374 032	Nümbrecht		
374 040	Reichshof		
958 048	Winterberg, Stadt		
			Erholungsort
		382 008	Bad Honnef, Stadt
		958 008	Bestwig
		558 008	Billerbeck, Stadt
		366 008	Blankenheim
		954 004	Breckerfeld, Stadt
		758 004	Bünde, Stadt
766 020	Detmold, Stadt	366 012	Dahlem
770 032	Porta Westfalica, Stadt	766 024	Dörentrup
766 060	Schieder-Schwalenberg, Stadt	154 008	Emmerich am Rhein, Stadt
366 036	Schleiden, Stadt	958 020	Hallenberg, Stadt
566 088	Tecklenburg, Stadt	770 012	Hille
		358 016	Hürtgenwald
		154 032	Kevelaer, Stadt
		566 044	Lienen
		566 056	Mettingen
970 004	Bad Berleburg, Stadt	974 032	Möhnesee
970 028	Bad Laasphe, Stadt	962 044	Nachrodt-Wiblingwerde
366 004	Bad Münstereifel, Stadt	970 032	Netphen, Stadt
774 040	Bad Wünnenberg, Stadt	366 032	Nettersheim
958 012	Brilon, Stadt	166 016	Nettetal, Stadt
958 036	Olsberg, Stadt	358 044	Nideggen, Stadt
958 040	Schmallenberg, Stadt	966 024	Olpe, Stadt
		554 044	Reken
		754 032	Rietberg, Stadt
		334 028	Simmerath
		566 084	Steinfurt, Stadt
762 016	Brakel, Stadt	770 044	Stemwede
958 016	Eslohe (Sauerland)	554 064	Velen, Stadt
970 016	Freudenberg, Stadt	974 044	Warstein, Stadt
358 012	Heimbach, Stadt	382 076	Windeck
970 020	Hilchenbach, Stadt		

Stand: Dezember 2018

Veröffentlichungen aus den Bereichen Handel und Verkehr

Entwicklung von Umsatz und Beschäftigung in nordrhein-westfälischen Unternehmen des Einzelhandels, des Kraftfahrzeughandels, des Großhandels und des Gastgewerbes

Inhalt: Jedes der drei monatlich erscheinenden Hefte enthält die vorläufigen Ergebnisse der Umsatzentwicklung und der Entwicklung der Beschäftigtenzahlen als Messzahlen auf der Basis des Jahres 2015 und als prozentuale Abweichung zum Vormonat und zum Vorjahresmonat. Die Ergebnisse werden in einigen Eckzahlen für die wichtigsten Wirtschaftszweige dargestellt.

Einzelhandel: Artikel-Nr. G11
Gastgewerbe: Artikel-Nr. G43
Großhandel: Artikel-Nr. G12
Kraftfahrzeughandel (inkl. Instandhaltung und Reparatur): Artikel-Nr. G15

Fachliche Auskünfte zu diesen Veröffentlichungen erteilen Ihnen gerne Matthias Baer und Yu-Ri Löschner unter Telefon-Nr. 0211 9449-3787 bzw. 0211 9449-3786.

Gäste und Übernachtungen im Reiseverkehr Nordrhein-Westfalens

Inhalt: Das Heft enthält vorläufige Ergebnisse von Ankünften, Übernachtungen und Aufenthaltsdauer der Gäste in nordrhein-westfälischen Beherbergungsstätten sowie die Zahl der Beherbergungsstätten, Gästebetten und die prozentuale Kapazitätsauslastung gegliedert nach Bade-, Kur-, Erholungsorten und sonstigen Gemeinden, nach Betriebsarten, Regionaleinheiten, Reisegebieten und nach Herkunftsländern. Dargestellt wird die Anzahl, die prozentuale Veränderung gegenüber dem Vorjahresmonat sowie die durchschnittliche Aufenthaltsdauer in Tagen.

Artikel-Nr. G41

Fachliche Auskünfte zu diesen Veröffentlichungen erteilen Ihnen gerne Markus Sesterhenn und Michael Schumann unter Telefon-Nr. 0211 9449-3816 bzw. 0211 9449-3818.

Straßenverkehrsunfälle in Nordrhein-Westfalen

Inhalt: Der Monatsbericht enthält Ergebnisse von Straßenverkehrsunfällen und dabei Verunglückten in Nordrhein-Westfalen nach Unfallkategorien, nach Straßen-, Unfallarten, Unfalltypen, nach Tagesdatum, Ortslage, Art der Verkehrsbeteiligung, Unfallursachen und nach Fehlverhalten der Fahrzeugführer sowie die Anzahl der Verunglückten nach der Schwere der Verletzung, Altersgruppen und Geschlecht. Dargestellt werden die monatlichen und die kumulierten Zahlen, die Vorjahresergebnisse und die prozentuale Veränderung gegenüber den Vorjahreszeiträumen. Auf Gemeindeebene sind Ergebnisse nach Ortslage und Unfallkategorien enthalten.

Artikel-Nr. H12

Straßenverkehrsunfälle in Nordrhein-Westfalen

Inhalt: Der Bericht enthält Ergebnisse von Straßenverkehrsunfällen und dabei Verunglückten in Nordrhein-Westfalen nach Unfallkategorien, nach Straßen-, Unfallarten, Unfalltypen, nach Tagesdatum, Ortslage, Art der Verkehrsbeteiligung, Unfallursachen und nach Fehlverhalten der Fahrzeugführer sowie die Anzahl der Verunglückten nach der Schwere der Verletzung, Altersgruppen und Geschlecht. Dargestellt werden die Jahreswerte, die Vorjahresergebnisse und die prozentuale Veränderung gegenüber den Vorjahreszeiträumen. Auf Gemeindeebene sind Ergebnisse nach Ortslage und Unfallkategorien enthalten. Zahlreiche Grafiken und eine Farbkarte runden den Bericht ab.

Artikel-Nr. H13

Fachliche Auskünfte zu diesen Veröffentlichungen erteilen Ihnen gerne Anja Koller-Stausebach und Lina Steimann unter Telefon-Nr. 0211 9449-3833 bzw. 0211 9449-3884.

Binnenschifffahrt in Nordrhein-Westfalen

Inhalt: Der Monatsbericht enthält die Entwicklung des Güterverkehrs auf den nordrhein-westfälischen Binnenwasserstraßen nach Verkehrsbeziehungen und Güterabteilungen. Dargestellt werden die monatlichen Gütermengen in Tonnen bzw. der Containerumschlag für Nordrhein-Westfalen, die Mengen des Vormonats und des Vorjahresmonats sowie die kumulierten Jahreshütermengen im Vergleich zum Vorjahreszeitraum mit der prozentualen Veränderung.

Artikel-Nr. H21

Fachliche Auskünfte zu dieser Veröffentlichung erteilen Ihnen gerne Sabine Schmidt und Lina Steimann unter Telefon-Nr. 0211 9449-3826 bzw. 0211 9449-3884.