



und Erden. . .	2	x	.	.	1200	Tabakerzeugnisse (ohne Abfälle)	5	x
rdgas-	-	-	-	-	1299	Veredlung von Erzeugnissen dieser Güter- abteilung	-	-
ergbau	2	x	.	.	13	Textilien	237	x
und Erden. . .	92	x	4 232 700	32	1310	Textile Spinnstoffe und Garne.	10	17 099 206
.	22	x	196 962	7	1320	Gewebe.	43	69 407 753
.	157	x	4 410 627	31	1330	Textilveredlung.	48	x
.	10	x	9 609 047	5	1391	Gewirke und Gestricke.	12	x
erzeugnisse .	6	x	148 319	14	1392	Konfektionierte Textilwaren (ohne Bekleidung)	70	x
oren,	12	x	495 480	26	1393	Teppiche und textile Fußbodenbeläge, auch konfektioniert	kg	14
.	42	x	1 211 722	36	1394	Sellerwaren	kg	4
.	11	.	2 885 581	30	1395	Vliesstoffe (auch getränkt, bestrichen, überzogen oder mit Lagen versehen) und Erzeugnisse daraus (ohne Bekleidung).	kg	12
.	4	.	97 467	16	1396	Technische Textilien	65	x
peiseeis)	27	x	1 342 737	8	1399	Sonstige Textilwaren, a. n. g.	5	x
.	4	x	85 542 600	10	14	Bekleidung	49	x
.	26	x	577 201	19	1411	Bekleidung aus Leder oder rekonstituiertem Leder (einschl. Mänteln) (ohne Bekleidungs- zubehör, Schuhe und Kopfbedeckungen)	-	-
.	13	x	460 971	42	1412	Arbeits- und Berufsbekleidung	St	11
.	508	x	3 186 592	26	1413	Sonstige Oberbekleidung (ohne Arbeits- und Berufsbekleidung).	St	19
.	55	.	.	.	1414	Wäsche.	11	x
.	2	.	.	.	1419	Bekleidung und Bekleidungszubehör, a. n. g.	12	x
.	7	.	.	30	1420	Pelzwaren	-	-
.	41	.	605 557 331	26	1431	Strumpfwaren.	4	x
.	11	.	124 048 886	17	1439	Bekleidung a. n. g., aus Gewirken oder Gestricken	St	4
.	24	x	474 688	18	1499	Veredlung von Erzeugnissen dieser Güterab- teilung (ohne Bekleidung aus textilen Stoffen)	2	x
.	24	x	465 843	.	15	Leder und Lederwaren	33	x
ereitungen, n oder zum einem Inhalt	2	.	.	17	1511	Leder und Lederfaserstoff; zugerichtete und gefärbte Felle	4	x
.	61	x	786 590	12	1512	Lederwaren (ohne Lederbekleidung und Schuhe)	16	x
.	29	x	453 031	.	1520	Schuhe	13	x
ereitet	26	.	.	.	1599	Veredlung von Erzeugnissen dieser Güter- abteilung	-	-
Güter-

Statistische Berichte Gäste und Übernachtungen im Reiseverkehr Nordrhein-Westfalens

August 2022



Gäste und Übernachtungen im Reiseverkehr Nordrhein-Westfalens

August 2022

Herausgegeben von
Information und Technik Nordrhein-Westfalen, Statistisches Landesamt
Mauerstraße 51, 40476 Düsseldorf • Postfach 10 11 05, 40002 Düsseldorf
Telefon +49211 9449-01 • Telefax +49211 9449-8000
Internet: <http://www.it.nrw>
E-Mail: poststelle@it.nrw.de

Erschienen im Oktober 2022

Alle Statistischen Berichte finden Sie als PDF-Datei zum kostenlosen
Download in unserer Internet-Rubrik Aktuell / Publikationen.
© Information und Technik NRW, Düsseldorf, 2022
Auszugsweise Vervielfältigung und Verbreitung mit Quellenangabe gestattet.

Inhalt

	Seite
Vorbemerkungen	4
Hinweis	5
Grafiken	6
 Tabellenteil	
1. Entwicklung der Ankünfte und Übernachtungen	8
2. Kapazität und Leistung der Beherbergungsstätten im August 2022 nach	
2.1 Verwaltungsbezirken	9
2.2 Gemeindegruppen und Betriebsarten	23
2.3 Reisegebieten und Betriebsarten	27
2.4 Reisegebieten und Herkunftsländern	31
3. Leistung der Beherbergungsstätten von Januar bis August 2022 nach	
3.1 Verwaltungsbezirken	44
3.2 Gemeindegruppen und Betriebsarten	58
3.3 Reisegebieten und Betriebsarten	62
3.4 Reisegebieten und Herkunftsländern	66
4.1 Leistung der Campingplätze nach Herkunftsländern	79
4.2 Leistung der Campingplätze nach Herkunftsländern – kumulierte Ergebnisse	80
 Karte	
Reisegebiete in Nordrhein-Westfalen	97
Übersicht der Reisegebiete / Regionen in Nordrhein-Westfalen	98
 Karte	
Kur- und Erholungsorte in Nordrhein-Westfalen	99
Verzeichnis der Kurorte und Erholungsorte in Nordrhein-Westfalen	100
 Veröffentlichungen	 101

Vorbemerkungen

In der Beherbergungsstatistik des Reiseverkehrs werden monatlich die angekommenen Gäste und Gästeübernachtungen in Beherbergungsbetrieben und auf Campingplätzen erfasst, wobei die Gäste aus dem Ausland nach dem Herkunftsland (ständiger Wohnsitz) untergliedert werden. Bei Beherbergungsbetrieben wird die Zahl der angebotenen Betten und bei Campingplätzen die Zahl der angebotenen Stellplätze erhoben. Einmal jährlich wird bei Betrieben der klassischen Hotellerie zum Stichtag 31. Juli die Zahl der angebotenen Gästezimmer erfasst und in der Juli-Ausgabe dieses Berichts veröffentlicht.

Die Rechtsgrundlage dieser Erhebung ist das „Gesetz zur Neuordnung der Statistik über die Beherbergung im Reiseverkehr (Beherbergungsstatistikgesetz – BeherbStatG) vom 22. Mai 2002“ (BGBl. I S. 1642), zuletzt geändert durch Artikel 11 des Gesetzes vom 28. Juli 2015 (BGBl. I S. 1400). Nach § 3 (I) dieses Gesetzes werden nur Beherbergungsbetriebe in die Erhebung einbezogen, die zehn und mehr Schlafgelegenheiten bzw. bei Campingplätzen zehn und mehr Stellplätze aufweisen.

Darstellung der Ergebnisse

Die vorliegenden Monatsergebnisse enthalten vorläufige Zahlen. In der Regel weichen aber die endgültigen Ergebnisse nur geringfügig davon ab. In den aufsummierten Teiljahresergebnissen im zweiten Teil des Berichtes fließen jeweils nachträgliche Meldungen von Beherbergungsbetrieben ein, so dass diese Ergebnisse im Laufes des Jahres beständiger werden.

Zurzeit gibt es in Nordrhein-Westfalen zwei Gemeinden (von 396), die keine Beherbergungsstätte mit zehn und mehr Betten haben. Sie werden in der Erhebung nicht berücksichtigt.

Die Zahl der prädikatisierten Orte in Nordrhein-Westfalen beträgt zurzeit 72. Darunter befinden sich 10 Mineral-, Moor-, Sole- und Thermalbäder, 4 Heilklimatische Kurorte, 5 Kneippkurorte, 7 Kneippheilbäder, 16 Luftkurorte und 30 Erholungsorte. Eine Übersicht der Lage dieser Orte finden Sie am Ende des Berichtes.

Hinweis

Abweichungen in den Summen ergeben sich aus dem Runden der Einzelwerte

Eventuelle Abweichungen der Monatswerte in Tabelle 1 gegenüber den Monatswerten vorangegangener Statistischer Berichte ergeben sich durch Nachmeldungen.

Zeichenerklärung

(nach DIN 55 301)

0	weniger als die Hälfte von 1 in der letzten besetzten Stelle, jedoch mehr als nichts
–	nichts vorhanden (genau null)
...	Angabe fällt später an
x	Tabellenfach gesperrt, weil Aussage nicht sinnvoll
.	Zahlenwert unbekannt oder geheim zu halten

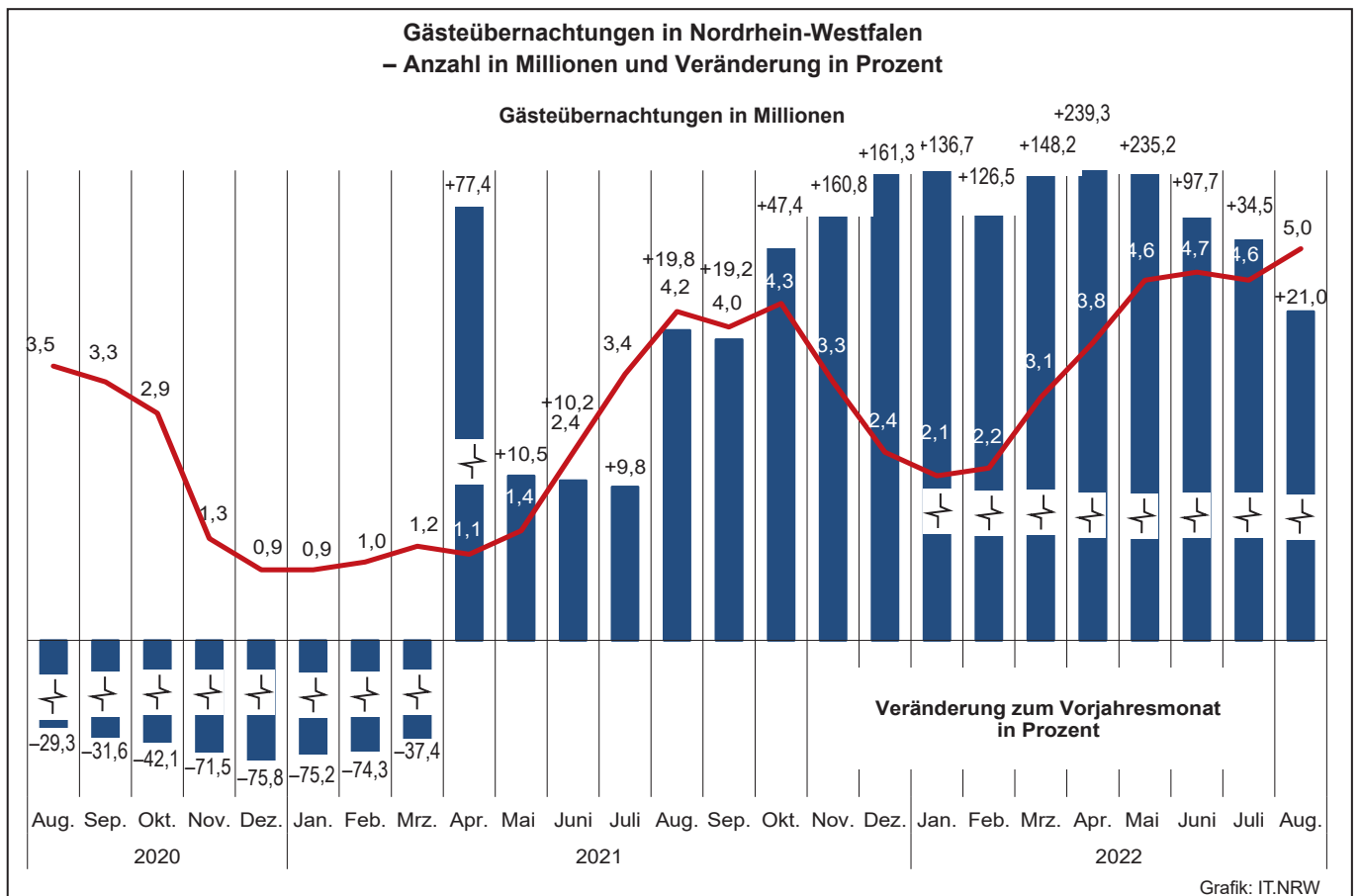
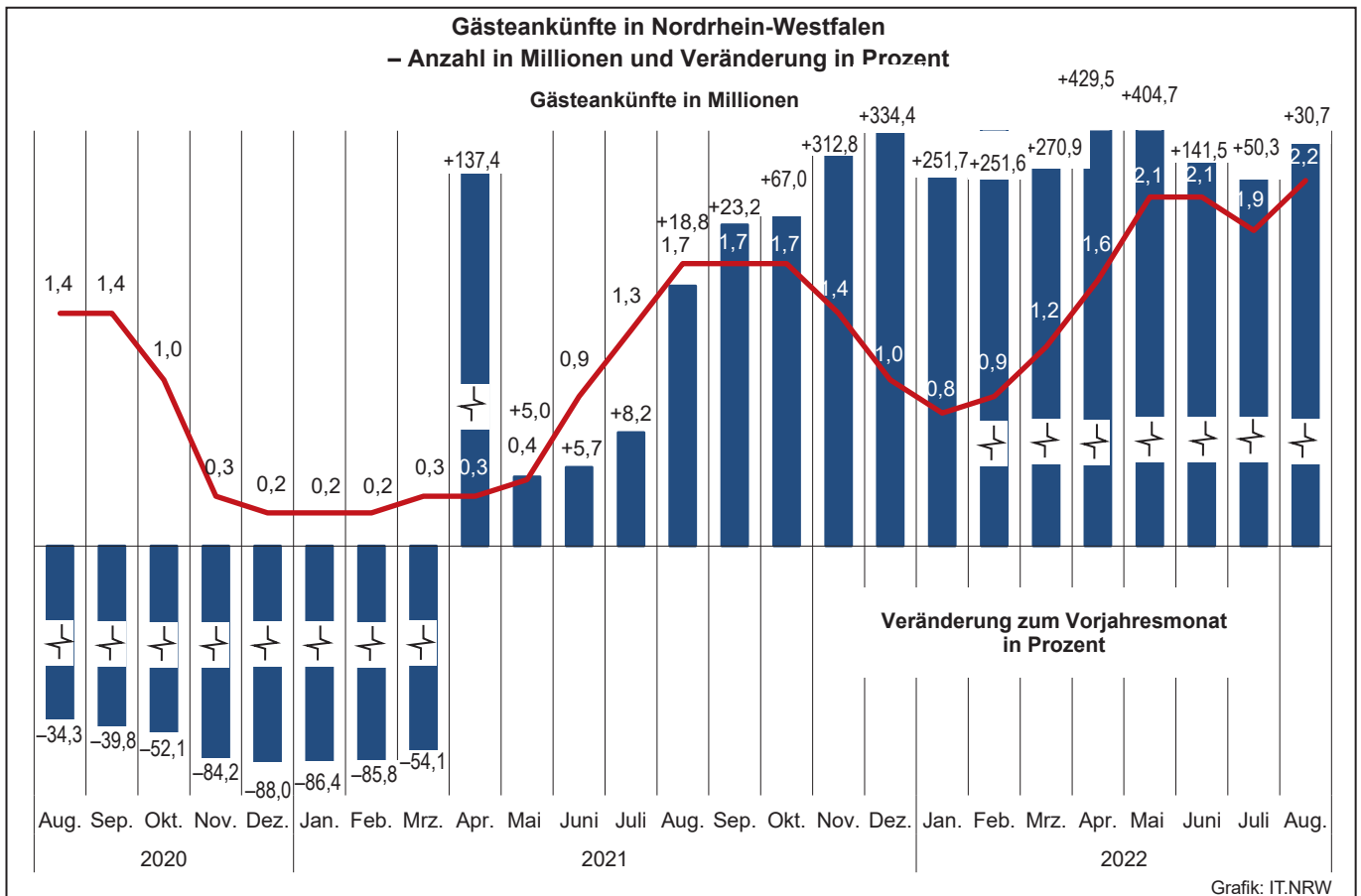

Übernachtungen in NRW je 1 000 Einwohner/-innen nach Reisegebieten sowie Anteil der deutschen und ausländischen Gäste im August 2022

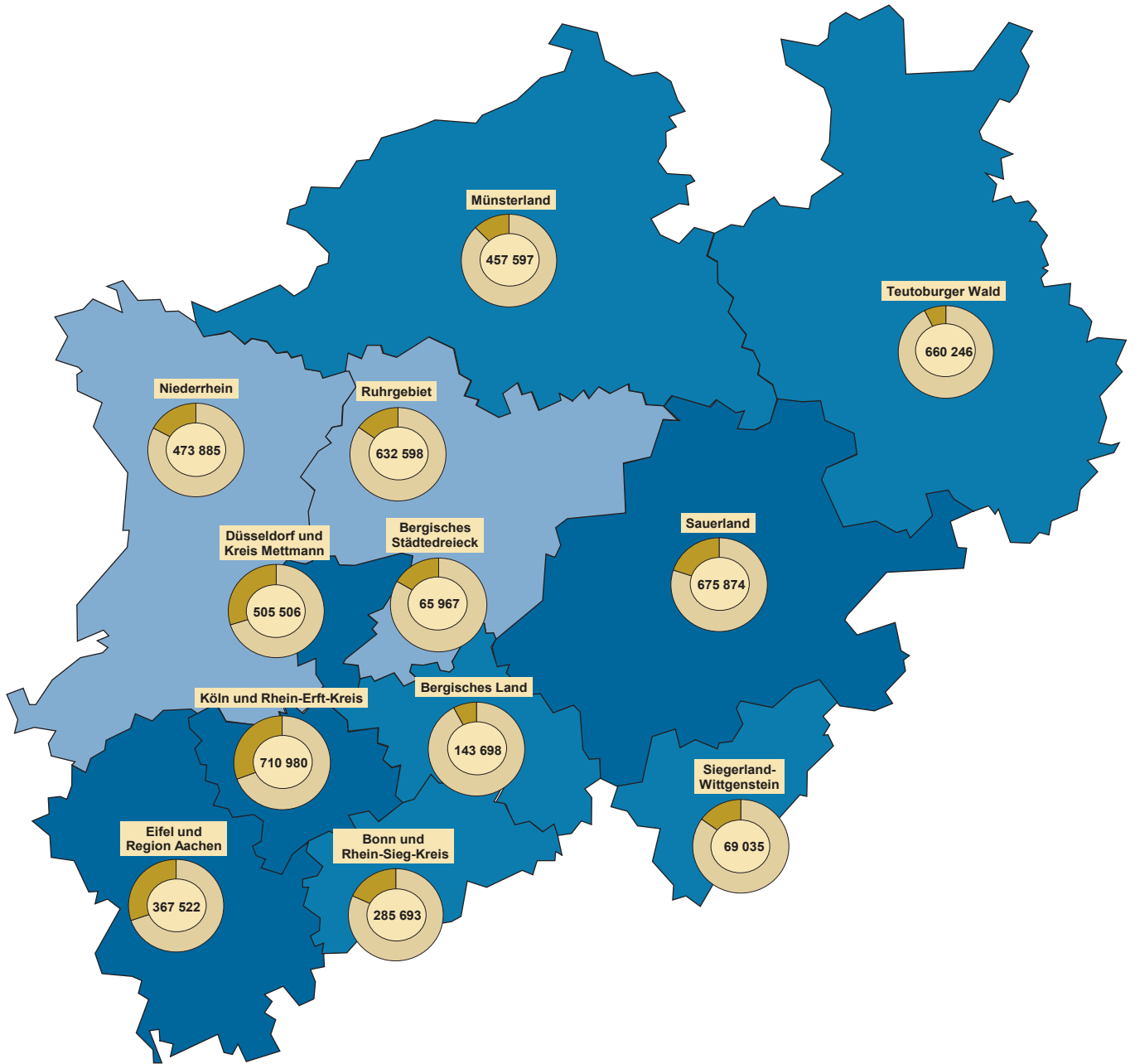

Beherbergungsintensität der Übernachtungen je 1 000 Einwohner/-innen

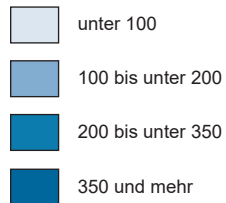

Kreisdiagramme

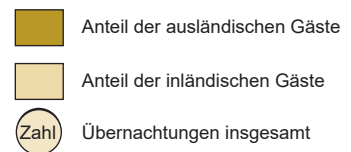

Grafik: IT.NRW

1. Entwicklung der Ankünfte und Übernachtungen

Zeitraum	Ankünfte		Übernachtungen		Ankünfte		Übernachtungen		
	aller Gäste	ausländischer Gäste	aller Gäste	ausländischer Gäste	aller Gäste	ausländischer Gäste	aller Gäste	ausländischer Gäste	
	Anzahl				Veränderungen zum Vorjahresmonat in %				
2020	Januar	1 635 883	366 251	3 620 035	756 955	+0,6	-5,7	-0,1	-6,9
	Februar	1 715 573	381 790	3 825 772	832 684	+2,9	+6,3	+6,4	+9,8
	März	731 605	115 579	1 973 435	258 351	-63,0	-73,0	-53,7	-70,5
	April	125 734	12 043	630 136	50 253	-93,4	-97,1	-85,2	-93,9
	Mai	387 720	27 827	1 245 344	86 992	-82,6	-93,9	-73,4	-90,2
	Juni	814 042	85 308	2 162 091	203 938	-63,5	-81,6	-55,7	-78,8
	Juli	1 181 470	203 613	3 139 781	493 307	-44,7	-58,9	-35,8	-53,4
	August	1 391 546	241 272	3 482 914	589 613	-34,3	-51,8	-29,3	-47,2
	September	1 369 645	179 440	3 327 131	414 584	-39,8	-60,9	-31,6	-55,5
	Oktober	1 045 562	91 579	2 885 312	229 171	-52,1	-82,0	-42,1	-79,1
	November	338 887	34 593	1 265 179	112 121	-84,2	-92,5	-71,5	-87,6
	Dezember	218 868	24 860	931 808	84 424	-88,0	-94,8	-75,8	-90,8
2021	Januar	221 825	25 305	898 773	84 183	-86,4	-93,1	-75,2	-88,9
	Februar	242 821	26 688	983 692	88 205	-85,8	-93,0	-74,3	-89,4
	März	335 675	37 534	1 234 976	115 155	-54,1	-67,5	-37,4	-55,4
	April	298 477	34 668	1 117 746	110 026	+137,4	+187,9	+77,4	+118,9
	Mai	407 234	42 004	1 376 210	122 646	+5,0	+50,9	+10,5	+41,0
	Juni	860 430	83 648	2 381 611	203 789	+5,7	-1,9	+10,2	-0,1
	Juli	1 278 414	174 114	3 447 397	426 048	+8,2	-14,5	+9,8	-13,6
	August	1 653 484	233 820	4 172 512	543 631	+18,8	-3,1	+19,8	-7,8
	September	1 686 874	241 908	3 966 486	534 952	+23,2	+34,8	+19,2	+29,0
	Oktober	1 745 965	283 119	4 252 367	633 304	+67,0	+209,2	+47,4	+176,3
	November	1 399 087	242 201	3 299 184	518 041	+312,8	+600,1	+160,8	+362,0
	Dezember	950 667	211 869	2 434 513	444 549	+334,4	+752,2	+161,3	+426,6
2022	Januar	780 167	139 805	2 127 157	321 096	+251,7	+452,5	+136,7	+281,4
	Februar	853 800	150 006	2 228 526	353 993	+251,6	+462,1	+126,5	+301,3
	März	1 245 022	194 639	3 064 859	436 391	+270,9	+418,6	+148,2	+279,0
	April	1 580 411	278 489	3 792 858	591 177	+429,5	+703,3	+239,3	+437,3
	Mai	2 055 113	362 473	4 613 171	761 190	+404,7	+762,9	+235,2	+520,6
	Juni	2 078 109	360 956	4 708 651	758 163	+141,5	+331,5	+97,7	+272,0
	Juli	1 921 740	400 887	4 635 096	874 003	+50,3	+130,2	+34,5	+105,1
	August	2 161 311	437 813	5 048 601	982 679	+30,7	+87,2	+21,0	+80,8
	September
	Oktober
	November
	Dezember

2.1 Kapazität und Leistung der Beherbergungsstätten nach Verwaltungsbezirken

August 2022

Amtliche Schlüsselnummer	Verwaltungsbezirk	Betriebe		Betten			Mittlere Aufenthaltsdauer ³⁾	
		geöffnete	Veränderung ¹⁾	angebotene	Veränderung ¹⁾	mittlere Auslastung ²⁾	aller Gäste	ausländischer Gäste
	Kreisfreie Städte							
111 000	Düsseldorf	213	+6,5	32 945	+15,8	41,5	1,8	1,9
112 000	Duisburg	46	+9,5	4 017	+3,8	47,7	1,9	1,8
113 000	Essen	105	+16,7	11 758	+10,3	40,8	2,0	2,0
114 000	Krefeld	23	+9,5	1 900	+7,2	36,0	1,7	2,3
116 000	Mönchengladbach	29	+11,5	2 695	+17,1	48,6	2,1	2,5
117 000	Mülheim an der Ruhr	23	-11,5	1 252	-14,8	36,2	1,8	2,2
119 000	Oberhausen	30	-9,1	3 669	+13,1	45,1	2,3	2,1
120 000	Remscheid	15	-6,3	809	-8,6	31,8	1,8	1,7
122 000	Solingen	17	-	867	-0,5	24,9	2,0	2,7
124 000	Wuppertal	41	+5,1	3 961	+5,8	41,1	2,3	2,0
154 000	Kreis Kleve	123	-3,9	5 714	-0,2	46,4	2,1	1,8
154 004	Bedburg-Hau	2	-33,3	12	-85,9	.	.	.
154 008	Emmerich am Rhein, Stadt	11	-15,4	282	-3,8	40,7	1,6	1,8
154 012	Geldern, Stadt	12	-	612	-1,6	47,8	2,9	1,6
154 016	Goch, Stadt	11	+10,0	479	+10,4	56,9	2,4	2,1
154 020	Issum	5	-	62	-	.	.	.
154 024	Kalkar, Stadt	8	-	1 160	+0,9	39,0	2,2	1,7
154 028	Kerken	6	+20,0	106	+24,7	27,1	2,0	4,9
154 032	Kevelaer, Stadt	16	-15,8	819	-1,9	40,9	2,0	2,1
154 036	Kleve, Stadt	11	-	604	+1,2	51,9	2,1	2,0
154 040	Kranenburg	4	+33,3	260	-	58,0	2,9	2,0
154 044	Rees, Stadt	10	-	275	-	54,3	2,0	1,8
154 048	Rheurdt	3	-	109	-	42,9	2,2	2,0
154 052	Straelen, Stadt	8	-	201	-0,5	41,9	1,8	2,4
154 056	Uedem	5	-	187	-1,1	76,5	3,9	1,3
154 060	Wachtendonk	4	-33,3	119	-6,3	31,7	3,4	2,8
154 064	Weeze	7	-	427	+7,0	48,3	1,3	1,0
158 000	Kreis Mettmann	90	+3,4	6 833	+9,8	37,4	1,9	2,1
158 004	Erkrath, Stadt	4	+33,3	152	+44,8	44,1	1,3	1,1
158 008	Haan, Stadt	5	-	428	+2,1	38,0	2,1	2,3
158 012	Heiligenhaus, Stadt	5	-	228	-2,1	.	.	.
158 016	Hilden, Stadt	10	-	899	+0,3	36,5	2,5	2,7
158 020	Langenfeld (Rhld.), Stadt	10	-9,1	407	-15,0	33,1	1,9	2,0
158 024	Mettmann, Stadt	8	-	965	+63,6	32,1	1,9	2,6
158 026	Monheim am Rhein, Stadt	8	-	761	+2,6	39,1	1,7	1,8
158 028	Ratingen, Stadt	26	+4,0	2 425	+7,0	40,4	1,9	1,9
158 032	Velbert, Stadt	12	+20,0	505	+17,2	39,2	1,8	1,7
158 036	Wülfrath, Stadt	2	-	63	+3,3	.	.	.
162 000	Rhein-Kreis Neuss	83	-	5 598	-1,5	43,5	2,5	2,7
162 004	Dormagen, Stadt	16	+6,7	711	+2,7	46,4	3,2	3,3
162 008	Grevenbroich, Stadt	12	-	575	-3,4	45,2	2,6	2,6
162 012	Jüchen, Stadt	3	-	75	-1,3	35,3	1,6	1,5
162 016	Kaarst, Stadt	8	+14,3	518	+6,8	28,2	1,6	1,6
162 020	Korschenbroich, Stadt	7	-	331	+0,6	.	.	.
162 022	Meerbusch, Stadt	18	-10,0	760	-15,6	65,0	6,0	8,8
162 024	Neuss, Stadt	15	-	2 566	+0,9	36,0	1,7	2,1
162 028	Rommerskirchen	4	-	62	-	.	.	.
166 000	Kreis Viersen	61	+1,7	2 656	+4,8	47,7	2,4	2,5
166 004	Brüggen	8	-	387	+43,9	26,2	2,1	1,7
166 008	Grefrath	4	-	194	+2,1	27,9	2,9	1,5
166 012	Kempfen, Stadt	7	-	290	-	41,2	3,4	2,7
166 016	Nettetal, Stadt	13	-7,1	886	-2,4	63,2	2,7	3,2
166 020	Niederkrüchten	9	+12,5	90	-	54,8	2,5	1,9
166 024	Schwalmtal	2	+100,0	40	+233,3	.	.	.
166 028	Tönisvorst, Stadt	2	-	37	+8,8	.	.	.
166 032	Viersen, Stadt	7	-	188	-1,1	40,8	1,9	1,9
166 036	Willich, Stadt	9	-	544	-1,4	50,3	2,1	2,8
170 000	Kreis Wesel	105	-0,9	4 719	+5,0	46,7	2,1	2,4
170 004	Alpen	4	-	96	+4,3	41,7	2,0	2,4
170 008	Dinslaken, Stadt	8	-11,1	306	-3,8	40,9	2,0	2,0
170 012	Hamminkeln, Stadt	8	-11,1	320	-3,6	53,8	2,7	9,7
170 016	Hünxe	5	+25,0	138	+94,4	21,5	2,3	2,5
170 020	Kamp-Lintfort, Stadt	5	-	362	+0,3	42,0	1,6	1,8

1) Veränderung gegenüber dem Vorjahresmonat in % – 2) mittlere Auslastung = (Übernachtungen / angebotene Bettentage) * 100 – 3) mittlere Aufenthaltsdauer (in Tagen) = Übernachtungen / Ankünfte

Noch: 2.1 Kapazität und Leistung der Beherbergungsstätten nach Verwaltungsbezirken

August 2022

Amtliche Schlüsselnummer	Verwaltungsbezirk	Ankünfte				Übernachtungen			
		aller Gäste	Veränderung ¹⁾	ausländischer Gäste	Veränderung ¹⁾	aller Gäste	Veränderung ¹⁾	ausländischer Gäste	Veränderung ¹⁾
	Kreisfreie Städte								
111 000	Düsseldorf	239 097	+57,8	69 839	+115,5	426 275	+62,4	133 954	+117,7
112 000	Duisburg	31 534	+62,7	5 610	+127,2	59 393	+49,6	10 303	+145,3
113 000	Essen	76 659	+62,1	13 205	+112,8	150 312	+49,5	26 399	+110,0
114 000	Krefeld	12 149	+71,6	2 441	+88,1	20 993	+42,7	5 581	+47,7
116 000	Mönchengladbach	19 603	+53,6	3 428	+144,9	40 566	+51,5	8 592	+237,1
117 000	Mülheim an der Ruhr	7 848	+22,8	1 011	+27,2	14 054	+2,1	2 248	+7,9
119 000	Oberhausen	22 854	+42,8	4 635	+92,2	52 870	+29,5	9 692	+64,8
120 000	Remscheid	4 396	+19,9	585	+75,7	7 964	+3,6	1 007	+51,9
122 000	Solingen	3 775	+23,4	639	+49,0	7 543	+13,2	1 724	+67,7
124 000	Wuppertal	22 180	+50,4	4 113	+107,6	50 460	+36,2	8 207	+92,8
154 000	Kreis Kleve	52 399	+14,6	13 131	+40,2	112 196	+6,9	23 033	+32,2
154 004	Bedburg-Hau
154 008	Emmerich am Rhein, Stadt	3 861	-15,3	757	+60,0	6 279	-12,5	1 382	+47,6
154 012	Geldern, Stadt	3 588	+12,0	323	+8,4	10 266	+2,1	517	-5,0
154 016	Goch, Stadt	5 724	+4,7	1 115	+2,0	13 852	+11,3	2 313	-10,0
154 020	Issum
154 024	Kalkar, Stadt	12 118	+12,6	4 837	+29,6	26 603	+0,1	8 456	+33,5
154 028	Kerken	682	+20,7	83	+84,4	1 390	+85,8	403	+416,7
154 032	Kevelaer, Stadt	6 781	+38,2	1 497	+83,5	13 601	+24,8	3 178	+13,0
154 036	Kleve, Stadt	5 067	+31,8	790	+61,6	10 487	+28,1	1 608	+56,0
154 040	Kranenburg	1 714	+82,0	130	x	4 917	+70,0	254	x
154 044	Rees, Stadt	2 864	+2,0	330	+53,5	5 687	-2,8	582	+35,0
154 048	Rheurdt	781	+51,9	53	x	1 757	+26,5	106	x
154 052	Straelen, Stadt	1 843	+34,6	300	+93,5	3 319	+14,8	729	+132,9
154 056	Uedem	1 161	+24,2	27	+50,0	4 564	+21,0	34	+47,8
154 060	Wachtendonk	405	-69,8	49	-41,7	1 357	-66,3	137	-11,0
154 064	Weeze	5 109	+37,9	2 749	+47,4	6 411	+0,2	2 841	+42,8
158 000	Kreis Mettmann	41 273	+78,7	7 929	+152,4	79 231	+69,0	16 635	+146,2
158 004	Erkrath, Stadt	1 572	+298,0	125	+247,2	2 076	+102,3	139	+189,6
158 008	Haan, Stadt	2 445	+82,9	289	+61,5	5 040	+97,2	674	+111,9
158 012	Heiligenhaus, Stadt
158 016	Hilden, Stadt	4 115	+40,8	574	+178,6	10 170	+29,3	1 529	+159,6
158 020	Langenfeld (Rhld.), Stadt	2 239	+27,9	475	+48,4	4 173	+21,1	971	+42,4
158 024	Mettmann, Stadt	5 103	+52,8	1 031	+437,0	9 605	+44,8	2 685	+267,8
158 026	Monheim am Rhein, Stadt	5 458	+66,5	1 406	+64,4	9 371	+51,2	2 527	+70,6
158 028	Ratingen, Stadt	15 785	+109,3	3 605	+202,4	30 337	+117,8	6 926	+191,1
158 032	Velbert, Stadt	3 476	+101,6	297	+222,8	6 129	+59,2	511	+143,3
158 036	Wülfrath, Stadt
162 000	Rhein-Kreis Neuss	30 226	+29,2	4 205	+24,7	76 821	+18,3	11 285	+31,3
162 004	Dormagen, Stadt	3 307	+45,4	481	+126,9	10 580	+13,0	1 604	+67,1
162 008	Grevenbroich, Stadt	3 046	+33,0	290	-59,5	8 054	+43,8	740	-47,4
162 012	Jüchen, Stadt	511	+4,1	82	+32,3	820	-1,4	123	+24,2
162 016	Kaarst, Stadt	2 905	+40,2	427	+76,4	4 521	+72,9	663	+89,4
162 020	Korschenbroich, Stadt
162 022	Meerbusch, Stadt	2 723	-3,0	290	+7,8	16 248	-0,3	2 544	+22,1
162 024	Neuss, Stadt	16 946	+34,2	2 601	+42,8	28 614	+28,9	5 463	+54,2
162 028	Rommerskirchen
166 000	Kreis Viersen	17 943	+27,4	2 126	+100,6	43 740	+31,7	5 276	+131,5
166 004	Brüggen	2 339	+12,2	361	+203,4	4 961	+5,4	615	+257,6
166 008	Grefrath	617	+27,5	28	+3,7	1 804	+16,0	43	-39,4
166 012	Kempfen, Stadt	1 491	+64,9	134	+116,1	5 049	+59,7	362	+95,7
166 016	Nettetal, Stadt	6 177	+35,5	562	+119,5	16 639	+39,4	1 777	+230,3
166 020	Niederkrüchten	1 329	+17,9	186	+102,2	3 320	+24,3	349	+34,7
166 024	Schwalmtal
166 028	Tönisvorst, Stadt
166 032	Viersen, Stadt	1 229	+7,1	133	-11,9	2 376	+14,1	255	+1,6
166 036	Willich, Stadt	4 031	+20,0	595	+101,7	8 485	+32,1	1 692	+131,1
170 000	Kreis Wesel	41 201	+4,3	5 127	+32,2	88 120	+5,5	12 241	+35,9
170 004	Alpen	693	+15,9	139	+152,7	1 401	-1,6	337	+99,4
170 008	Dinslaken, Stadt	1 939	-4,8	294	+59,8	3 878	-11,2	598	+148,1
170 012	Hamminkeln, Stadt	3 090	+12,8	138	+16,0	8 464	+8,7	1 339	+78,8
170 016	Hünxe	748	+145,2	75	x	1 717	+109,9	186	x
170 020	Kamp-Lintfort, Stadt	2 989	+25,2	190	+30,1	4 781	+3,6	336	+20,9

Anmerkungen Seite 9

Noch: 2.1 Kapazität und Leistung der Beherbergungsstätten nach Verwaltungsbezirken

August 2022

Amtliche Schlüsselnummer	Verwaltungsbezirk	Betriebe		Betten			Mittlere Aufenthaltsdauer ³⁾	
		geöffnete	Veränderung ¹⁾	angebotene	Veränderung ¹⁾	mittlere Auslastung ²⁾	aller Gäste	ausländischer Gäste
	Noch: Kreis Wesel							
170 024	Moers, Stadt	15	–	755	+3,7	46,3	2,3	1,7
170 028	Neukirchen-Vluyn, Stadt	2	–33,3	224	+58,9	.	.	.
170 032	Rheinberg, Stadt	5	–	147	–	.	.	.
170 036	Schermbek	10	–	485	–0,8	47,1	2,1	2,8
170 040	Sonsbeck	6	–	202	–	44,4	3,0	2,5
170 044	Voerde (Niederrhein), Stadt	3	–	147	–0,7	46,1	2,2	1,9
170 048	Wesel, Stadt	14	–	800	–0,1	50,8	1,8	2,3
170 052	Xanten, Stadt	20	+5,3	737	+10,8	54,1	2,0	2,0
100 000	Reg.-Bez. Düsseldorf	1 004	+3,1	89 393	+9,1	42,2	2,0	2,0
	Kreisfreie Städte							
314 000	Bonn	87	–2,2	9 600	+9,2	50,1	2,0	2,1
315 000	Köln	267	+8,1	35 550	+8,7	49,7	1,8	1,8
316 000	Leverkusen	21	+10,5	1 481	+15,4	37,9	2,2	2,5
	Städteregion Aachen	186	–	9 463	+1,5	53,0	2,2	2,0
334 002	Aachen, kreisfreie Stadt	58	–3,3	5 188	–1,2	55,2	1,9	1,7
334 004	Alsdorf, Stadt	5	–	118	–	52,8	2,1	2,0
334 008	Baesweiler, Stadt	5	+25,0	187	+68,5	26,9	2,1	2,9
334 012	Eschweiler, Stadt	13	–	400	+19,4	56,4	2,1	2,1
334 016	Herzogenrath, Stadt	3	–	106	+1,0	36,6	1,8	3,4
334 020	Monschau, Stadt	42	–2,3	1 238	–5,2	50,4	2,5	2,2
334 024	Roetgen	5	–16,7	89	–25,2	49,4	1,7	1,7
334 028	Simmerath	42	+2,4	1 462	+2,9	53,3	3,1	2,8
334 032	Stolberg (Rhld.), Stadt	7	+40,0	327	+63,5	42,9	2,0	1,9
334 036	Würselen, Stadt	6	–	348	–1,4	52,5	2,0	2,0
	Kreis Düren	85	–1,2	4 150	+2,6	49,9	2,7	3,6
358 004	Aldenhoven	2	–	22	–8,3	.	.	.
358 008	Düren, Stadt	14	–6,7	846	+1,6	52,6	2,0	1,9
358 012	Heimbach, Stadt	20	–4,8	1 468	–1,0	63,4	3,8	4,8
358 016	Hürtgenwald	7	–	284	–1,0	35,5	2,8	2,6
358 020	Inden	1	–	15	–	.	.	.
358 024	Jülich, Stadt	8	–11,1	527	+17,9	43,4	2,2	2,0
358 028	Kreuzau	4	–	136	+5,4	51,5	1,9	1,8
358 032	Langerwehe	2	–	22	–	.	.	.
358 036	Linnich, Stadt	3	–	60	–	20,0	1,9	1,4
358 040	Merzenich	1	–	22	–	.	.	.
358 044	Nideggen, Stadt	18	+12,5	604	+4,1	36,0	2,4	2,4
358 048	Niederzier	4	–	117	–	20,0	1,5	1,4
358 052	Nörvenich	1	–	27	–	.	.	.
358 056	Titz	–	–	–	–	–	–	–
358 060	Vettweiß	–	–	–	–	–	–	–
	Rhein-Erft-Kreis	101	–1,9	7 587	–0,7	56,9	2,6	2,2
362 004	Bedburg, Stadt	6	–	361	–	36,1	2,9	7,3
362 008	Bergheim, Stadt	11	–8,3	403	–7,1	72,0	4,4	9,4
362 012	Brühl, Stadt	18	–5,3	2 828	–1,5	60,8	2,1	1,5
362 016	Elsdorf, Stadt	4	–	91	–3,2	35,6	5,0	11,1
362 020	Erfstadt, Stadt	7	–	138	–1,4	24,8	3,9	–
362 024	Frechen, Stadt	10	+25,0	692	+6,1	49,5	1,9	2,1
362 028	Hürth, Stadt	15	+7,1	1 560	+4,5	79,9	4,3	3,9
362 032	Kerpen, Stadt	16	–11,1	884	–6,8	36,1	2,2	1,7
362 036	Pulheim, Stadt	8	–11,1	326	–6,3	32,2	2,0	2,2
362 040	Wesseling, Stadt	6	–	304	–	31,5	1,8	1,6
	Kreis Euskirchen	128	+4,9	6 204	+5,6	46,7	3,3	4,1
366 004	Bad Münstereifel, Stadt	14	+7,7	1 084	+4,8	60,7	7,0	1,5
366 008	Blankenheim	20	–	630	+5,7	37,2	2,8	3,0
366 012	Dahlem	13	+8,3	1 314	–2,2	51,1	4,7	6,0
366 016	Euskirchen, Stadt	11	–8,3	557	+4,1	39,8	1,7	1,8
366 020	Hellenthal	21	+5,0	500	+4,2	40,5	2,9	3,8
366 024	Kall	11	+10,0	488	+16,7	41,3	2,4	2,0
366 028	Mechernich, Stadt	9	+12,5	212	+7,6	.	.	.
366 032	Nettersheim	6	+20,0	250	+6,8	35,3	2,2	–
366 036	Schleiden, Stadt	17	+6,3	1 008	+11,9	46,6	3,2	4,0
366 040	Weilerswist	2	–	40	–	.	.	.
366 044	Zülpich, Stadt	4	–	121	+27,4	65,0	3,9	1,0

Anmerkungen Seite 9

Noch: 2.1 Kapazität und Leistung der Beherbergungsstätten nach Verwaltungsbezirken

August 2022

Amtliche Schlüsselnummer	Verwaltungsbezirk	Ankünfte				Übernachtungen			
		aller Gäste	Veränderung ¹⁾	ausländischer Gäste	Veränderung ¹⁾	aller Gäste	Veränderung ¹⁾	ausländischer Gäste	Veränderung ¹⁾
	Noch: Kreis Wesel								
170 024	Moers, Stadt	4 940	-3,2	945	-25,6	11 550	+14,0	1 603	-41,0
170 028	Neukirchen-Vluyn, Stadt
170 032	Rheinberg, Stadt
170 036	Schermbbeck	3 440	-0,6	187	-16,5	7 173	+9,9	519	-5,5
170 040	Sonsbeck	3 242	+0,2	410	+201,5	9 588	-4,4	1 039	+208,3
170 044	Voerde (Niederrhein), Stadt	973	-0,8	95	+23,4	2 103	+11,6	177	+21,2
170 048	Wesel, Stadt	8 089	-7,7	1 518	+32,7	14 555	-7,2	3 542	+32,5
170 052	Xanten, Stadt	9 133	+13,5	639	+114,4	18 427	+11,7	1 256	+146,3
100 000	Reg.-Bez. Düsseldorf	623 137	+45,7	138 024	+95,7	1230 538	+39,2	276 177	+93,7
	Kreisfreie Städte								
314 000	Bonn	74 592	+33,5	14 180	+83,5	152 127	+23,0	29 586	+68,2
315 000	Köln	314 311	+49,4	98 945	+139,8	570 845	+45,9	182 762	+147,0
316 000	Leverkusen	7 998	+60,0	1 477	+180,3	17 378	+28,5	3 642	+130,9
	Städteregion Aachen	81 524	+43,7	28 168	+84,4	177 972	+34,5	55 391	+89,4
334 002	Aachen, kreisfreie Stadt	48 001	+37,3	17 308	+76,5	93 083	+25,5	29 976	+84,4
334 004	Alsdorf, Stadt	934	+50,9	150	+130,8	1 931	+38,3	298	+125,8
334 008	Baesweiler, Stadt	743	+91,0	153	+247,7	1 557	+90,1	450	+350,0
334 012	Eschweiler, Stadt	3 277	+87,6	794	+158,6	6 974	+33,6	1 653	-8,7
334 016	Herzogenrath, Stadt	682	+94,3	11	+22,2	1 202	+68,1	37	+117,6
334 020	Monschau, Stadt	10 880	+48,0	4 789	+88,8	27 034	+46,7	10 620	+133,6
334 024	Roetgen	1 207	+9,2	522	+75,2	2 082	-1,1	889	+50,7
334 028	Simmerath	10 825	+45,5	3 230	+106,5	34 083	+42,0	9 069	+95,8
334 032	Stolberg (Rhld.), Stadt	2 165	x	520	x	4 348	+394,1	1 000	x
334 036	Würselen, Stadt	2 810	+11,6	691	+19,6	5 678	+23,8	1 399	+36,5
358 000	Kreis Düren	28 686	+29,8	8 408	+75,6	77 978	+12,8	30 033	+56,5
358 004	Aldenhoven
358 008	Düren, Stadt	7 072	+46,1	1 706	+85,8	14 108	+28,2	3 166	+93,0
358 012	Heimbach, Stadt	9 464	+28,5	4 584	+78,0	36 075	+10,5	22 036	+53,2
358 016	Hürtgenwald	1 289	-21,2	328	-3,8	3 642	-2,3	858	+13,9
358 020	Inden
358 024	Jülich, Stadt	3 606	+14,9	577	+80,3	7 778	+10,1	1 181	+29,8
358 028	Kreuzau	1 142	+127,5	198	+321,3	2 171	+89,8	347	+323,2
358 032	Langerwehe
358 036	Linnich, Stadt	201	+52,3	16	x	372	+38,3	23	+228,6
358 040	Merzenich
358 044	Nideggen, Stadt	4 926	+30,1	949	+73,5	11 870	+0,1	2 286	+71,6
358 048	Niederzier	484	+6,8	22	+46,7	724	+2,4	30	+57,9
358 052	Nörvenich
358 056	Titz
358 060	Vettweiß
362 000	Rhein-Erft-Kreis	54 033	-1,7	15 894	+95,6	140 135	+16,7	35 460	+74,5
362 004	Bedburg, Stadt	1 385	+5,4	326	+83,1	4 040	-1,1	2 396	+16,5
362 008	Bergheim, Stadt	1 996	+39,0	421	+31,2	8 851	+22,3	3 967	+24,7
362 012	Brühl, Stadt	27 215	-22,0	10 536	+112,2	56 818	+10,6	15 279	+122,0
362 016	Elsdorf, Stadt	200	+26,6	20	+66,7	1 003	+87,1	221	+140,2
362 020	Erfstadt, Stadt	1 091	+67,3	-	-100,0	4 304	+54,9	-	-100,0
362 024	Frechen, Stadt	5 588	+25,1	1 132	+34,3	10 613	+17,1	2 359	+53,2
362 028	Hürth, Stadt	9 016	+46,5	2 392	+126,1	38 647	+22,3	9 314	+83,0
362 032	Kerpen, Stadt	4 294	+18,9	691	+103,8	9 634	+17,7	1 185	+89,9
362 036	Pulheim, Stadt	1 624	+19,1	225	+58,5	3 252	+36,3	493	+106,3
362 040	Wesseling, Stadt	1 624	+71,9	151	-43,4	2 973	+4,5	246	-59,7
366 000	Kreis Euskirchen	33 558	+62,2	6 144	+87,3	111 572	+62,7	25 470	+94,7
366 004	Bad Münstereifel, Stadt	2 862	+304,2	163	+232,7	19 928	x	249	+227,6
366 008	Blankenheim	7 300	+68,9	900	+212,5	20 484	+59,1	2 667	+140,3
366 012	Dahlem	4 541	+1,1	2 400	+36,3	21 520	+9,8	14 354	+65,2
366 016	Euskirchen, Stadt	3 978	+36,2	611	+157,8	6 870	+26,5	1 080	+228,3
366 020	Hellenthal	3 339	+44,9	608	+19,0	9 830	+47,7	2 289	+57,4
366 024	Kall	2 579	+57,7	169	+69,0	6 250	+17,5	331	-7,0
366 028	Mechernich, Stadt
366 032	Nettersheim	1 422	+88,8	-	-	3 088	+18,8	-	-
366 036	Schleiden, Stadt	5 555	+141,4	945	+320,0	17 765	+100,1	3 768	+339,2
366 040	Weilerswist
366 044	Zülpich, Stadt	906	+45,9	2	-60,0	3 519	+18,9	2	-75,0

Anmerkungen Seite 9

Noch: 2.1 Kapazität und Leistung der Beherbergungsstätten nach Verwaltungsbezirken

August 2022

Amtliche Schlüsselnummer	Verwaltungsbezirk	Betriebe		Betten			Mittlere Aufenthaltsdauer ³⁾	
		geöffnete	Veränderung ¹⁾	angebotene	Veränderung ¹⁾	mittlere Auslastung ²⁾	aller Gäste	ausländischer Gäste
370 000	Kreis Heinsberg	53	+8,2	1 572	+5,8	46,6	2,3	2,4
370 004	Erkelenz, Stadt	6	–	217	–	45,6	2,0	2,5
370 008	Gangelt	2	–	29	–	.	.	.
370 012	Geilenkirchen, Stadt	4	–	157	–12,3	.	.	.
370 016	Heinsberg, Stadt	9	+50,0	217	+66,9	55,6	1,6	1,7
370 020	Hückelhoven, Stadt	5	+66,7	118	+76,1	42,1	2,2	1,5
370 024	Selkant	1	–	–	–	.	.	.
370 028	Übach-Palenberg, Stadt	3	–	191	–7,7	49,6	3,8	4,6
370 032	Waldfeucht	2	–	30	–	.	.	.
370 036	Wassenberg, Stadt	10	–9,1	160	–11,1	34,0	2,3	2,4
370 040	Wegberg, Stadt	11	–	453	+1,3	52,4	2,7	3,2
374 000	Oberbergischer Kreis	98	+1,0	5 462	+3,2	42,1	3,0	2,6
374 004	Bergneustadt, Stadt	9	–	474	–0,8	36,3	2,7	2,2
374 008	Engelskirchen	6	–	410	–2,1	60,2	5,8	1,9
374 012	Gummersbach, Stadt	13	–	682	–3,0	33,9	2,2	2,6
374 016	Hückeswagen, Stadt	5	–	123	–	32,1	2,4	1,8
374 020	Lindlar	13	–7,1	438	–	28,5	3,0	3,5
374 024	Marienheide	2	–	147	+7,3	.	.	.
374 028	Morsbach	3	–	51	–	.	.	.
374 032	Nümbrecht	7	+16,7	849	+24,3	55,5	4,7	2,8
374 036	Radevormwald, Stadt	9	+12,5	624	+1,8	40,1	2,4	1,7
374 040	Reichshof	5	–	289	+1,4	.	.	.
374 044	Waldröhl, Stadt	7	–	560	+7,1	38,2	2,9	4,9
374 048	Wiehl, Stadt	7	–	383	–4,5	41,6	2,2	1,6
374 052	Wipperfürth, Stadt	12	–	432	–1,1	32,3	1,9	1,6
378 000	Rhein.-Berg. Kreis	61	–	3 294	–2,3	42,0	2,4	1,8
378 004	Bergisch Gladbach, Stadt	18	–	1 158	–2,9	37,2	2,1	1,8
378 008	Burscheid, Stadt	3	–	133	+8,1	32,1	1,6	2,0
378 012	Kürten	7	+40,0	197	+55,1	32,0	3,7	3,3
378 016	Leichlingen (Rhld.), Stadt	7	–12,5	494	–5,4	58,2	10,7	4,4
378 020	Odenthal	6	+20,0	409	+22,8	29,8	1,4	1,8
378 024	Overath, Stadt	7	–12,5	281	–3,4	50,6	3,4	2,3
378 028	Rösrath, Stadt	4	–20,0	246	–14,3	51,4	1,6	1,4
378 032	Wermelskirchen, Stadt	9	–	376	–24,2	44,7	2,0	1,6
382 000	Rhein-Sieg-Kreis	128	–2,3	8 818	+5,2	46,9	2,3	2,5
382 004	Alfter	5	–	167	–0,6	42,1	3,1	7,5
382 008	Bad Honnef, Stadt	11	–8,3	1 072	–0,2	46,0	2,1	2,5
382 012	Bornheim, Stadt	13	–7,1	537	–5,3	42,7	2,5	3,3
382 016	Eitorf	4	–	297	+1,7	44,2	1,9	2,5
382 020	Hennef (Sieg), Stadt	12	+9,1	1 043	+26,0	54,8	4,3	2,3
382 024	Königswinter, Stadt	18	+5,9	1 761	+3,5	44,9	2,1	2,4
382 028	Lohmar, Stadt	8	–11,1	183	–5,2	30,0	1,4	1,4
382 032	Meckenheim, Stadt	4	–	212	+1,4	59,4	2,1	2,0
382 036	Much	3	–	340	+1,2	.	.	.
382 040	Neunkirchen-Seelscheid	2	–	72	–1,4	.	.	.
382 044	Niederkassel, Stadt	5	–	213	–0,9	50,0	1,8	2,5
382 048	Rheinbach, Stadt	4	–	319	+118,5	48,9	2,3	1,9
382 052	Ruppichteroth	1	–	25	–	.	.	.
382 056	Sankt Augustin, Stadt	3	–25,0	153	+5,5	62,1	2,0	1,8
382 060	Siegburg, Stadt	13	–	830	–0,8	47,3	2,2	2,5
382 064	Swisttal	4	+100,0	278	+47,1	28,6	3,1	2,2
382 068	Troisdorf, Stadt	9	–	915	+13,9	52,3	2,0	2,2
382 072	Wachtberg	3	–25,0	116	–52,1	51,6	2,1	1,6
382 076	Windeck	6	–25,0	285	–15,2	33,9	2,4	1,9
300 000	Reg.-Bez. Köln	1 215	+2,1	93 181	+5,6	49,2	2,2	2,1
	Kreisfreie Städte							
512 000	Bottrop	11	–	619	+8,0	44,8	2,4	2,4
513 000	Gelsenkirchen	22	+10,0	2 144	+2,0	47,0	2,6	1,8
515 000	Münster	82	+2,5	9 558	+6,4	57,0	2,6	1,9

Anmerkungen Seite 9

Noch: 2.1 Kapazität und Leistung der Beherbergungsstätten nach Verwaltungsbezirken

August 2022

Amtliche Schlüsselnummer	Verwaltungsbezirk	Ankünfte				Übernachtungen			
		aller Gäste	Veränderung ¹⁾	ausländischer Gäste	Veränderung ¹⁾	aller Gäste	Veränderung ¹⁾	ausländischer Gäste	Veränderung ¹⁾
370 000	Kreis Heinsberg	13 926	+45,7	2 226	+78,2	32 056	+7,9	5 391	+73,4
370 004	Erkelenz, Stadt	1 551	+17,5	199	+30,1	3 065	+18,6	501	+32,5
370 008	Gangelt
370 012	Geilenkirchen, Stadt
370 016	Heinsberg, Stadt	3 307	+58,9	892	+63,1	5 147	+78,0	1 492	+70,7
370 020	Hückelhoven, Stadt	1 447	+99,6	128	+326,7	3 215	+51,4	194	+212,9
370 024	Selkant
370 028	Übach-Palenberg, Stadt	774	+21,9	154	+18,5	2 939	+25,2	703	+7,8
370 032	Waldfeucht
370 036	Wassenberg, Stadt	2 831	+40,7	479	+351,9	6 565	+27,9	1 165	x
370 040	Wegberg, Stadt	2 888	+64,6	101	+98,0	7 658	-33,5	326	+44,9
374 000	Oberbergischer Kreis	27 519	+41,7	1 404	+31,8	82 944	+18,5	3 673	+24,6
374 004	Bergneustadt, Stadt	2 010	+46,4	114	+21,3	5 509	+51,2	247	-20,1
374 008	Engelskirchen	1 327	+25,1	54	-34,9	7 656	+4,5	104	-48,0
374 012	Gummersbach, Stadt	4 926	+27,0	380	+22,6	11 006	+0,2	977	-4,9
374 016	Hückeswagen, Stadt	2 045	+17,7	57	+235,3	4 938	+12,0	101	+146,3
374 020	Lindlar	2 570	+24,5	209	+44,1	7 703	+13,8	726	+168,9
374 024	Marienheide
374 028	Morsbach
374 032	Nümbrecht	3 099	+45,4	21	-76,9	14 604	+29,5	59	-80,7
374 036	Radevormwald, Stadt	3 231	+272,2	9	x	7 676	+80,9	15	x
374 040	Reichshof
374 044	Waldbrohl, Stadt	2 298	+28,7	140	+34,6	6 632	+38,0	686	+84,4
374 048	Wiehl, Stadt	2 332	+38,5	216	+71,4	5 120	+12,6	347	+70,9
374 052	Wipperfürth, Stadt	2 305	+26,2	127	+95,4	4 379	+6,2	197	+26,3
378 000	Rhein.-Berg. Kreis	17 715	+42,8	2 110	+53,1	43 376	+13,0	3 897	+30,9
378 004	Bergisch Gladbach, Stadt	6 505	+23,1	1 290	+56,9	13 857	+13,7	2 328	+42,5
378 008	Burscheid, Stadt	854	+40,2	103	+329,2	1 324	+16,1	201	x
378 012	Kürten	518	+35,6	25	-26,5	1 910	+53,7	83	+59,6
378 016	Leichlingen (Rhld.), Stadt	840	+45,1	38	+322,2	8 968	+8,0	167	-31,6
378 020	Odenthal	2 723	+186,0	84	+15,1	3 783	+149,4	152	+7,8
378 024	Overath, Stadt	1 314	+27,2	159	+19,5	4 406	+34,6	368	+16,5
378 028	Rösrath, Stadt	2 394	+124,2	240	+192,7	3 921	-15,4	329	+207,5
378 032	Wermelskirchen, Stadt	2 567	+2,6	171	-14,9	5 207	-14,4	269	-40,7
382 000	Rhein-Sieg-Kreis	58 444	+32,0	9 188	+88,6	133 566	+22,8	22 569	+86,9
382 004	Alfter	697	+5,3	52	-3,7	2 181	-15,4	391	+9,8
382 008	Bad Honnef, Stadt	8 173	+83,3	1 335	+104,1	16 963	+37,0	3 339	+112,1
382 012	Bornheim, Stadt	2 863	+60,3	636	+229,5	7 114	+24,6	2 116	+109,5
382 016	Eitorf	3 742	+9,0	268	+28,8	7 260	+0,9	672	+45,5
382 020	Hennef (Sieg), Stadt	4 151	+47,3	504	+267,9	17 713	+70,6	1 181	+317,3
382 024	Königswinter, Stadt	11 483	+6,0	2 337	+58,8	24 528	+7,3	5 493	+89,7
382 028	Lohmar, Stadt	1 549	+22,7	137	+69,1	2 228	+5,4	187	+36,5
382 032	Meckenheim, Stadt	1 890	+28,4	327	+159,5	3 904	-11,7	668	+158,9
382 036	Much
382 040	Neunkirchen-Seelscheid
382 044	Niederkassel, Stadt	1 756	+18,2	446	-0,4	3 171	+15,8	1 105	-7,9
382 048	Rheinbach, Stadt	2 121	+188,2	156	+136,4	4 832	+249,6	304	+186,8
382 052	Ruppichteroth
382 056	Sankt Augustin, Stadt	1 482	+37,0	195	+34,5	2 946	+23,4	357	+28,0
382 060	Siegburg, Stadt	5 505	+48,7	782	+128,0	12 036	+21,3	1 919	+30,2
382 064	Swisttal	798	+28,7	97	x	2 465	+66,8	218	x
382 068	Troisdorf, Stadt	7 456	+33,3	1 198	+86,6	14 846	+34,7	2 656	+100,5
382 072	Wachtberg	874	-17,8	59	+9,3	1 855	-40,7	93	-13,1
382 076	Windeck	1 295	+24,8	14	+75,0	3 081	+0,3	26	+18,2
300 000	Reg.-Bez. Köln	712 306	+39,3	188 144	+110,1	1 539 949	+32,1	397 874	+102,9
	Kreisfreie Städte								
512 000	Bottrop	3 621	+160,1	665	x	8 604	+84,8	1 618	+154,0
513 000	Gelsenkirchen	12 244	+28,1	1 516	-15,3	31 813	+21,5	2 698	-12,5
515 000	Münster	67 644	+15,5	10 075	+62,3	177 563	+43,1	19 526	+68,7

Noch: 2.1 Kapazität und Leistung der Beherbergungsstätten nach Verwaltungsbezirken

August 2022

Amtliche Schlüsselnummer	Verwaltungsbezirk	Betriebe		Betten			Mittlere Aufenthaltsdauer ³⁾	
		geöffnete	Veränderung ¹⁾	angebotene	Veränderung ¹⁾	mittlere Auslastung ²⁾	aller Gäste	ausländischer Gäste
554 000	Kreis Borken	130	–	5 216	+2,2	39,3	2,1	2,3
554 004	Ahaus, Stadt	13	–	542	+8,6	37,5	2,0	2,3
554 008	Bocholt, Stadt	19	+11,8	710	+13,1	35,3	2,1	2,6
554 012	Borken, Stadt	13	–13,3	475	–19,4	45,0	2,2	2,7
554 016	Gescher, Stadt	4	–	130	–	45,3	1,6	1,1
554 020	Gronau (Westf.), Stadt	19	–	783	+0,9	53,4	2,8	3,4
554 024	Heek	4	–	235	–	29,6	2,3	1,4
554 028	Heiden	3	–	119	+36,8	40,9	4,0	3,0
554 032	Isselburg, Stadt	6	+20,0	164	+17,1	37,0	1,7	2,0
554 036	Legden	5	–16,7	616	+2,0	24,4	1,5	1,2
554 040	Raesfeld	6	–	158	+0,6	.	.	.
554 044	Reken	12	+9,1	344	+2,4	40,8	2,0	4,0
554 048	Rhede, Stadt	5	–	82	–	34,0	1,9	2,1
554 052	Schöppingen	7	–	214	+0,5	44,0	2,4	3,6
554 056	Stadtlohn, Stadt	1	–50,0	20	–35,5	.	.	.
554 060	Südlohn	3	–	167	–	51,6	1,8	1,7
554 064	Velen, Stadt	6	–	293	–	30,2	2,1	1,5
554 068	Vreden, Stadt	4	–	164	+20,6	63,5	1,7	1,7
558 000	Kreis Coesfeld	80	–1,2	4 154	+4,8	31,8	2,0	2,6
558 004	Ascheberg	5	–	317	+7,8	40,7	1,7	1,4
558 008	Billerbeck, Stadt	7	–	433	–	42,7	2,1	2,9
558 012	Coesfeld, Stadt	8	+14,3	288	+0,7	43,5	1,8	1,5
558 016	Dülmen, Stadt	14	–6,7	456	+5,3	37,4	2,3	4,1
558 020	Havixbeck	6	–	152	–	40,8	5,1	1,6
558 024	Lüdinghausen, Stadt	7	–	210	+10,5	51,8	2,1	2,1
558 028	Nordkirchen	5	–16,7	1 273	+12,3	11,4	1,4	1,4
558 032	Nottuln	9	–	459	+1,3	37,1	2,4	3,6
558 036	Olfen, Stadt	6	+20,0	118	+11,3	36,8	2,9	1,2
558 040	Rosendahl	3	–	79	–	24,4	1,5	1,0
558 044	Senden	10	–9,1	369	–8,4	44,2	2,0	3,1
562 000	Kreis Recklinghausen	91	+2,2	4 741	+9,4	44,5	1,9	1,7
562 004	Castrop-Rauxel, Stadt	6	–	379	–3,3	39,7	1,9	2,1
562 008	Datteln, Stadt	10	–9,1	356	–0,8	53,3	2,5	3,3
562 012	Dorsten, Stadt	21	–	508	–4,7	38,7	2,1	3,8
562 014	Gladbeck, Stadt	5	+25,0	462	+37,9	.	.	.
562 016	Haltern am See, Stadt	18	–	965	–0,2	46,1	2,2	1,6
562 020	Herten, Stadt	4	–	225	–	50,6	1,5	1,5
562 024	Marl, Stadt	9	+12,5	459	+13,9	41,7	1,8	1,6
562 028	Oer-Erkenschwick, Stadt	5	–	460	–	28,4	2,5	3,1
562 032	Recklinghausen, Stadt	10	+11,1	841	+45,5	45,5	1,7	1,5
562 036	Waltrop, Stadt	3	–	86	+7,5	.	.	.
566 000	Kreis Steinfurt	166	–4,6	5 114	–1,8	45,3	2,5	2,8
566 004	Altenberge	5	–	192	–	34,6	2,6	10,7
566 008	Emsdetten, Stadt	10	–9,1	370	–3,1	37,5	1,8	2,4
566 012	Greven, Stadt	12	–7,7	322	–2,1	34,0	2,5	1,4
566 016	Hörstel, Stadt	17	–	382	–0,5	40,0	1,8	2,4
566 020	Hopsten	2	–	55	+66,7	.	.	.
566 024	Horstmar, Stadt	3	–	64	–	71,5	5,0	2,1
566 028	Ibbenbüren, Stadt	14	–	443	–0,7	47,4	2,1	2,5
566 032	Ladbergen	7	–12,5	123	–24,1	49,6	1,7	1,6
566 036	Laer	2	–	56	–	.	.	.
566 040	Lengerich, Stadt	8	–	183	+1,7	39,8	2,2	3,5
566 044	Lienen	4	–33,3	63	–42,2	45,7	3,1	3,9
566 048	Lotte	1	–50,0	14	–	.	.	.
566 052	Metelen	1	–	55	–	.	.	.
566 056	Mettingen	7	–12,5	224	–8,2	54,0	4,6	3,6
566 060	Neuenkirchen	2	–	72	–	.	.	.
566 064	Nordwalde	3	–	162	–	30,5	2,0	1,8
566 068	Ochtrup, Stadt	4	–	87	–	38,5	1,6	1,4
566 072	Recke	5	–16,7	122	–14,7	40,3	2,9	6,7
566 076	Rheine, Stadt	21	–	802	+5,9	54,4	2,2	2,4
566 080	Saerbeck	5	–	208	+0,5	38,3	2,5	1,3
566 084	Steinfurt, Stadt	9	–	211	–4,5	37,0	2,1	2,2
566 088	Tecklenburg, Stadt	16	–	722	–0,7	52,9	3,5	3,4
566 092	Westerkappeln	3	–	54	+3,8	68,8	2,8	2,3
566 096	Wettringen	5	–	128	–	54,0	3,4	6,1

Anmerkungen Seite 9

Noch: 2.1 Kapazität und Leistung der Beherbergungsstätten nach Verwaltungsbezirken

August 2022

Amtliche Schlüsselnummer	Verwaltungsbezirk	Ankünfte				Übernachtungen			
		aller Gäste	Veränderung ¹⁾	ausländischer Gäste	Veränderung ¹⁾	aller Gäste	Veränderung ¹⁾	ausländischer Gäste	Veränderung ¹⁾
554 000	Kreis Borken	33 554	+13,2	5 019	+27,1	70 587	+7,7	11 426	+26,0
554 004	Ahaus, Stadt	3 056	+7,6	321	-5,6	6 216	-4,6	733	-9,5
554 008	Bocholt, Stadt	4 377	+26,7	625	+55,5	9 317	+25,5	1 639	+48,3
554 012	Borken, Stadt	4 111	+72,3	606	+101,3	8 860	+30,1	1 664	+23,0
554 016	Gescher, Stadt	1 254	+18,5	57	-38,7	2 012	+11,3	60	-46,4
554 020	Gronau (Westf.), Stadt	4 905	-19,5	698	+7,7	13 914	+0,4	2 381	+23,2
554 024	Heek	953	+42,2	90	+16,9	2 156	+30,1	122	-1,6
554 028	Heiden	348	-5,4	13	+116,7	1 391	+34,9	39	x
554 032	Isselburg, Stadt	1 097	+1,6	188	-14,9	1 883	-2,6	368	+7,6
554 036	Legden	3 014	+14,3	669	-13,1	4 649	-17,8	774	-20,6
554 040	Raesfeld
554 044	Reken	2 491	+26,3	269	+56,4	5 071	+28,2	1 075	+34,2
554 048	Rhede, Stadt	718	+5,6	117	+46,3	1 364	+21,4	247	+147,0
554 052	Schöppingen	1 385	+9,7	62	+47,6	3 313	+2,0	224	+71,0
554 056	Stadtlohn, Stadt
554 060	Südlohn	1 477	-2,3	218	-21,6	2 670	-3,5	368	-18,2
554 064	Velen, Stadt	1 713	+32,5	785	+139,3	3 520	-5,7	1 210	+168,3
554 068	Vreden, Stadt	1 901	+22,9	291	+69,2	3 227	+17,1	506	+46,2
558 000	Kreis Coesfeld	25 410	+17,1	1 594	+46,2	51 328	+17,2	4 166	+63,1
558 004	Ascheberg	2 353	+24,3	221	+37,3	4 004	+17,0	317	+66,0
558 008	Billerbeck, Stadt	2 798	+2,3	177	+67,0	5 898	+15,4	520	+81,2
558 012	Coesfeld, Stadt	2 661	+10,0	140	+6,1	4 716	+24,9	212	+6,5
558 016	Dülmen, Stadt	3 333	-28,6	195	+42,3	7 792	-17,0	792	+14,0
558 020	Havixbeck	380	-30,9	18	+157,1	1 922	-22,7	29	+3,6
558 024	Lüdinghausen, Stadt	4 237	+78,0	263	+139,1	8 910	+93,9	544	+128,6
558 028	Nordkirchen	3 486	+153,2	34	+30,8	4 917	+115,6	49	+53,1
558 032	Nottuln	2 233	+16,8	97	+86,5	5 274	+11,3	351	+258,2
558 036	Olfen, Stadt	468	-4,3	20	+150,0	1 346	-4,7	23	+155,6
558 040	Rosendahl	617	+5,5	8	-89,7	907	-7,2	8	-89,7
558 044	Senden	2 844	+6,1	421	+54,2	5 642	+0,6	1 321	+88,7
562 000	Kreis Recklinghausen	37 250	+16,2	7 185	+113,3	71 214	+3,9	12 055	+37,9
562 004	Castrop-Rauxel, Stadt	2 448	+42,2	178	+79,8	4 662	+36,1	374	+30,8
562 008	Datteln, Stadt	2 911	-18,0	80	+27,0	7 325	-17,8	262	+120,2
562 012	Dorsten, Stadt	3 236	-12,9	467	-36,3	6 935	-13,3	1 776	-1,7
562 014	Gladbeck, Stadt
562 016	Haltern am See, Stadt	7 910	+5,9	253	+76,9	17 044	+0,7	416	+88,2
562 020	Herten, Stadt	2 368	+11,7	560	+314,8	3 531	+2,8	815	+200,7
562 024	Marl, Stadt	3 300	+23,6	913	+11,6	5 939	+31,7	1 494	+14,0
562 028	Oer-Erkenschwick, Stadt	1 715	+81,9	51	-29,2	4 330	+14,1	156	-63,8
562 032	Recklinghausen, Stadt	7 192	+48,1	1 736	+305,6	11 872	+3,4	2 624	-10,2
562 036	Waltrop, Stadt
566 000	Kreis Steinfurt	41 501	+6,1	5 759	+54,2	103 128	-5,3	15 942	+37,4
566 004	Altenberge	789	-40,1	7	-12,5	2 090	-7,9	75	-5,1
566 008	Emsdetten, Stadt	2 416	+25,9	192	+190,9	4 305	+15,4	463	+47,0
566 012	Greven, Stadt	4 793	-8,5	560	+17,9	11 899	-2,7	792	-29,3
566 016	Hörstel, Stadt	4 860	+1,8	563	+60,9	8 714	-43,3	1 369	-6,6
566 020	Hopsten
566 024	Horstmar, Stadt	281	+42,6	40	+135,3	1 419	-43,9	82	+192,9
566 028	Ibbenbüren, Stadt	3 307	+2,6	523	+38,4	7 034	+21,0	1 329	+103,8
566 032	Ladbergen	2 240	+26,1	462	+51,5	3 913	+2,4	719	+74,9
566 036	Laer
566 040	Lengerich, Stadt	1 530	+59,4	159	+16,9	3 390	+32,3	551	+69,5
566 044	Lienen	953	+26,6	489	+77,2	2 983	+10,8	1 913	+30,6
566 048	Lotte
566 052	Metelen
566 056	Mettingen	1 079	-5,0	305	+64,9	5 013	+11,7	1 095	+82,8
566 060	Neuenkirchen
566 064	Nordwalde	763	+69,9	9	+80,0	1 534	+90,6	16	+77,8
566 068	Ochtrup, Stadt	657	-0,9	64	+36,2	1 039	-14,5	87	+8,8
566 072	Recke	745	-5,0	48	+100,0	2 192	+4,7	323	x
566 076	Rheine, Stadt	6 082	+4,4	980	+27,8	13 538	+4,7	2 353	+95,1
566 080	Saerbeck	993	+7,4	59	+78,8	2 468	+1,7	78	-19,6
566 084	Steinfurt, Stadt	1 924	+4,3	309	+232,3	4 063	-9,8	668	+136,9
566 088	Tecklenburg, Stadt	4 363	+17,9	638	+56,0	15 146	+3,9	2 191	+3,1
566 092	Westerkappeln	415	+38,3	67	+168,0	1 152	-10,1	156	+231,9
566 096	Wettringen	2 483	+2,9	254	+164,6	8 510	-18,5	1 548	+34,7

Anmerkungen Seite 9

Noch: 2.1 Kapazität und Leistung der Beherbergungsstätten nach Verwaltungsbezirken

August 2022

Amtliche Schlüsselnummer	Verwaltungsbezirk	Betriebe		Betten			Mittlere Aufenthaltsdauer ³⁾	
		geöffnete	Veränderung ¹⁾	angebotene	Veränderung ¹⁾	mittlere Auslastung ²⁾	aller Gäste	ausländischer Gäste
570 000	Kreis Warendorf	88	+3,5	3 053	+0,6	44,6	2,6	2,9
570 004	Ahlen, Stadt	9	–	286	–8,0	34,9	2,3	6,5
570 008	Beckum, Stadt	8	–	264	+5,2	35,9	1,9	2,2
570 012	Beelen	3	–	56	–	38,8	3,2	3,9
570 016	Drensteinfurt, Stadt	5	–	114	–	37,5	1,5	1,5
570 020	Ennigerloh, Stadt	5	–	145	–	41,3	2,3	3,4
570 024	Everswinkel	5	+25,0	106	+1,0	37,0	3,2	5,4
570 028	Oelde, Stadt	8	+14,3	248	+6,4	32,8	2,2	2,8
570 032	Ostbevern	5	–	299	+2,4	26,1	1,2	1,7
570 036	Sassenberg, Stadt	6	–	94	–	34,1	3,7	4,6
570 040	Sendenhorst, Stadt	7	+16,7	340	+3,0	73,5	4,7	1,8
570 044	Telgte, Stadt	7	+16,7	308	–	69,7	3,3	2,2
570 048	Wadersloh	3	–25,0	49	–23,4	33,2	3,5	9,6
570 052	Warendorf, Stadt	17	–	744	+1,8	44,4	2,1	1,8
500 000	Reg.-Bez. Münster	670	–	34 599	+3,9	45,9	2,3	2,2
711 000	Kreisfreie Stadt Bielefeld	54	–	3 785	–1,5	44,9	2,1	2,7
754 000	Kreis Gütersloh	90	–1,1	4 055	+2,7	40,7	2,2	2,3
754 004	Borgholzhausen, Stadt	1	x	31	x	.	.	.
754 008	Gütersloh, Stadt	16	–	796	–16,2	53,1	2,3	2,2
754 012	Halle (Westf.), Stadt	9	–	546	–0,7	45,8	1,9	1,7
754 016	Harsewinkel, Stadt	7	–	471	–	31,5	2,3	2,7
754 020	Herzebrock-Clarholz	5	–	133	–2,2	22,4	2,4	4,3
754 024	Langenberg	–	–	–	–	–	–	–
754 028	Rheda-Wiedenbrück, Stadt	12	–7,7	559	+1,5	34,0	1,8	1,7
754 032	Rietberg, Stadt	8	–	337	–	40,6	2,0	2,8
754 036	Schloß Holte-Stukenbrock, Stadt	14	–	592	+43,0	46,2	2,1	2,4
754 040	Steinhagen	3	–	100	–	.	.	.
754 044	Verl, Stadt	5	–16,7	229	+22,5	34,1	1,6	1,4
754 048	Versmold, Stadt	6	–	95	–	29,3	3,9	2,7
754 052	Werther (Westf.), Stadt	4	–	166	+5,7	37,1	2,3	3,4
758 000	Kreis Herford	50	+2,0	2 376	+1,5	43,5	3,5	3,1
758 004	Bünde, Stadt	7	+16,7	214	+16,3	36,7	3,3	5,2
758 008	Enger, Stadt	–	–	–	–	–	–	–
758 012	Herford, Stadt	11	–	373	+8,4	41,8	2,2	2,2
758 016	Hiddenhausen	4	–	216	+0,9	40,1	1,7	2,2
758 020	Kirchlengern	1	–	17	–	.	.	.
758 024	Löhne, Stadt	9	+28,6	462	+11,9	73,8	10,7	24,8
758 028	Rödinghausen	3	–	175	–0,6	28,4	2,2	16,9
758 032	Spenge, Stadt	3	–	163	–4,7	.	.	.
758 036	Vlotho, Stadt	12	–14,3	756	–7,9	36,5	3,6	2,0
762 000	Kreis Höxter	115	+1,8	6 238	+3,2	52,7	3,9	3,3
762 004	Bad Driburg, Stadt	32	–3,0	2 745	+0,6	64,5	8,6	3,8
762 008	Beverungen, Stadt	17	–	493	+2,1	36,3	2,2	1,9
762 012	Borgentreich, Stadt	1	–	32	–	.	.	.
762 016	Brakel, Stadt	6	–	240	–3,6	25,5	2,7	6,7
762 020	Höxter, Stadt	22	+10,0	999	+13,8	54,3	2,6	2,3
762 024	Marienmünster, Stadt	4	–	109	–	.	.	.
762 028	Nieheim, Stadt	7	–	517	+3,4	32,7	4,9	6,7
762 032	Steinheim, Stadt	4	–	115	–3,4	50,4	2,5	1,9
762 036	Warburg, Stadt	17	–	757	+0,1	43,8	2,0	1,7
762 040	Willebadessen, Stadt	5	+25,0	231	+20,9	49,7	3,4	4,2
766 000	Kreis Lippe	171	+6,9	8 636	+2,0	52,0	4,0	2,9
766 004	Augustdorf	2	–	54	–3,6	.	.	.
766 008	Bad Salzuflen, Stadt	48	–	3 685	–3,1	63,7	5,7	2,0
766 012	Barntrop, Stadt	3	–	25	–	.	.	.
766 016	Blomberg, Stadt	4	–	78	+16,4	29,3	1,9	3,1
766 020	Detmold, Stadt	20	+42,9	782	+27,6	42,7	1,9	2,1
766 024	Dörentrup	7	–	260	+1,6	49,7	3,1	8,0
766 028	Extertal	7	–	190	–2,1	39,9	3,0	3,8
766 032	Horn-Bad Meinberg, Stadt	30	+3,4	2 199	+1,9	53,3	4,5	4,2

Anmerkungen Seite 9

Noch: 2.1 Kapazität und Leistung der Beherbergungsstätten nach Verwaltungsbezirken

August 2022

Amtliche Schlüsselnummer	Verwaltungsbezirk	Ankünfte				Übernachtungen			
		aller Gäste	Veränderung ¹⁾	ausländischer Gäste	Veränderung ¹⁾	aller Gäste	Veränderung ¹⁾	ausländischer Gäste	Veränderung ¹⁾
570 000	Kreis Warendorf	21 444	+5,0	1 985	+82,1	54 991	-4,7	5 785	+97,4
570 004	Ahlen, Stadt	1 324	-2,9	151	+46,6	3 090	+6,6	984	+95,6
570 008	Beckum, Stadt	1 545	+36,5	306	+302,6	2 937	+16,3	667	+171,1
570 012	Beelen	190	-22,1	56	-13,8	612	-7,1	217	+15,4
570 016	Drensteinfurt, Stadt	903	+11,1	95	+111,1	1 327	+3,5	143	+55,4
570 020	Ennigerloh, Stadt	804	-3,2	62	+5,1	1 856	-6,6	211	+43,5
570 024	Everswinkel	377	+13,6	19	-24,0	1 215	-22,2	102	+121,7
570 028	Oelde, Stadt	2 126	+102,7	186	+72,2	4 605	+113,7	530	+100,0
570 032	Ostbevern	1 925	-5,0	131	+20,2	2 402	-2,3	219	+95,5
570 036	Sassenberg, Stadt	2 343	-24,9	241	+31,0	8 669	-40,8	1 108	+74,8
570 040	Sendenhorst, Stadt	1 636	+13,6	146	+108,6	7 748	+6,3	258	+108,1
570 044	Telgte, Stadt	2 496	+43,0	313	+286,4	8 287	+14,4	679	+269,0
570 048	Wadersloh	145	-16,2	20	+185,7	505	-16,8	191	+83,7
570 052	Warendorf, Stadt	5 630	-8,6	259	+63,9	11 738	-5,3	476	+67,0
500 000	Reg.-Bez. Münster	242 668	+14,2	33 798	+58,6	569 228	+14,0	73 216	+45,9
711 000	Kreisfreie Stadt Bielefeld	27 764	+29,2	2 992	+24,8	57 157	+37,2	8 036	+44,3
754 000	Kreis Gütersloh	27 192	+32,9	2 618	+49,3	59 721	+17,7	5 891	+46,3
754 004	Borgholzhausen, Stadt
754 008	Gütersloh, Stadt	5 601	+49,2	1 196	+110,6	13 026	+28,4	2 681	+120,8
754 012	Halle (Westf.), Stadt	3 987	+49,0	304	+51,2	7 752	+26,0	527	+34,1
754 016	Harsewinkel, Stadt	2 016	+5,3	152	+55,1	4 559	-9,8	405	-11,4
754 020	Herzebrock-Clarholz	385	-1,8	71	+44,9	925	-29,4	308	+44,6
754 024	Langenberg
754 028	Rheda-Wiedenbrück, Stadt	3 155	+11,4	233	-4,9	5 804	+17,1	395	-14,7
754 032	Rietberg, Stadt	2 094	-20,7	44	-71,4	4 243	-8,7	123	-60,3
754 036	Schloß Holte-Stukenbrock, Stadt	5 169	+93,5	300	+44,9	10 713	+54,2	714	+66,8
754 040	Steinhagen
754 044	Verl, Stadt	1 503	+35,9	126	-3,1	2 423	+32,8	174	+3,6
754 048	Versmold, Stadt	1 907	+7,2	123	+92,2	7 422	-10,3	329	+38,8
754 052	Werther (Westf.), Stadt	842	+121,0	68	+78,9	1 909	+119,7	234	+63,6
758 000	Kreis Herford	9 926	+22,3	1 058	+19,3	35 210	+11,3	3 272	+54,6
758 004	Bünde, Stadt	737	+11,7	68	+28,3	2 434	+58,6	352	+382,2
758 008	Enger, Stadt
758 012	Herford, Stadt	2 536	+14,4	303	-26,3	5 694	+26,8	665	-30,7
758 016	Hiddenhausen	1 571	+61,5	103	+27,2	2 688	+40,1	230	+36,9
758 020	Kirchlengern
758 024	Löhne, Stadt	990	+14,2	32	x	10 616	+10,8	794	x
758 028	Rödinghausen	716	+63,5	9	-18,2	1 540	+21,3	152	-25,1
758 032	Spenge, Stadt
758 036	Vlotho, Stadt	2 962	+20,7	530	+64,1	10 799	+3,3	1 050	+53,5
762 000	Kreis Höxter	28 710	+4,5	2 993	+57,6	111 616	+4,7	9 874	+32,7
762 004	Bad Driburg, Stadt	6 389	-8,3	223	+3,7	54 983	+1,8	847	+57,4
762 008	Beverungen, Stadt	3 768	-0,1	440	+81,1	8 167	+4,2	853	+22,4
762 012	Borgentreich, Stadt
762 016	Brakel, Stadt	833	+0,1	109	+60,3	2 256	-21,9	733	+10,2
762 020	Höxter, Stadt	7 813	-6,8	470	+4,2	20 400	-4,9	1 067	-2,3
762 024	Marienmünster, Stadt
762 028	Nieheim, Stadt	1 141	+46,3	525	+85,5	5 558	+9,4	3 527	+27,1
762 032	Steinheim, Stadt	730	-10,3	50	-16,7	1 795	+21,4	95	-34,5
762 036	Warburg, Stadt	6 551	+45,7	859	+156,4	13 098	+34,3	1 490	+94,5
762 040	Willebadessen, Stadt	1 061	+9,3	295	+32,3	3 562	+23,9	1 230	+76,0
766 000	Kreis Lippe	44 210	+7,0	3 473	+32,7	177 874	-3,5	10 000	-7,3
766 004	Augustdorf
766 008	Bad Salzuffeln, Stadt	12 988	-1,0	985	+29,4	73 649	-1,8	1 937	+11,5
766 012	Barntrup, Stadt
766 016	Blomberg, Stadt	372	+42,5	37	+37,0	708	+56,3	114	+178,0
766 020	Detmold, Stadt	6 127	+32,9	628	+86,9	11 479	+27,1	1 292	+55,5
766 024	Dörentrup	1 273	+19,2	8	-11,1	4 007	+10,8	64	-22,9
766 028	Extertal	1 691	-16,6	283	+105,1	5 092	-32,4	1 088	+109,2
766 032	Horn-Bad Meinberg, Stadt	8 283	+22,0	720	+45,5	37 631	+18,1	3 004	+9,6

Anmerkungen Seite 9

Noch: 2.1 Kapazität und Leistung der Beherbergungsstätten nach Verwaltungsbezirken

August 2022

Amtliche Schlüsselnummer	Verwaltungsbezirk	Betriebe		Betten			Mittlere Aufenthaltsdauer ³⁾	
		geöffnete	Veränderung ¹⁾	angebotene	Veränderung ¹⁾	mittlere Auslastung ²⁾	aller Gäste	ausländischer Gäste
	Noch: Kreis Lippe							
766 036	Kalletal	10	+11,1	203	–	.	.	.
766 040	Lage, Stadt	8	+33,3	163	+14,8	40,3	3,3	2,1
766 044	Lemgo, Stadt	7	+16,7	279	+29,2	27,3	1,7	1,9
766 048	Leopoldshöhe	3	–	45	+12,5	38,5	2,0	1,1
766 052	Lügde, Stadt	9	–	280	–0,7	23,4	2,3	2,8
766 056	Oerlinghausen, Stadt	4	–	156	–	27,4	2,2	1,0
766 060	Schieder-Schwalenberg, Stadt	9	–	237	–7,8	29,8	2,3	3,2
766 064	Schlangen	–	–	–	–	–	–	–
770 000	Kreis Minden-Lübbecke	100	+2,0	6 571	+0,9	59,1	4,3	2,0
770 004	Bad Oeynhausen, Stadt	21	–	3 316	–	73,9	8,7	1,6
770 008	Espelkamp, Stadt	7	+16,7	253	+36,0	37,5	2,3	3,1
770 012	Hille	4	–	139	–5,4	35,5	2,3	2,1
770 016	Hüllhorst	3	–	86	–	.	.	.
770 020	Lübbecke, Stadt	3	–	99	–8,3	.	.	.
770 024	Minden, Stadt	17	–	699	+0,4	44,6	1,5	1,7
770 028	Petershagen, Stadt	13	+8,3	637	+3,7	42,4	3,7	1,7
770 032	Porta Westfalica, Stadt	8	–	336	–	36,5	1,9	2,2
770 036	Preußisch-Oldendorf, Stadt	12	–	649	–1,8	59,4	7,5	6,9
770 040	Rahden, Stadt	4	–	172	–0,6	32,4	2,5	3,0
770 044	Stemwede	8	–	185	–1,6	38,4	2,6	3,1
774 000	Kreis Paderborn	97	+2,1	5 462	–1,2	51,3	2,8	2,3
774 004	Altenbeken	1	–	20	–	.	.	.
774 008	Bad Lippspringe, Stadt	14	–6,7	1 439	–0,7	69,6	5,3	2,6
774 012	Borchen	6	–14,3	231	–8,3	40,0	4,4	6,0
774 016	Büren, Stadt	10	–	475	+1,9	42,0	2,2	2,2
774 020	Delbrück, Stadt	6	–	219	–	42,8	1,8	1,7
774 024	Hövelhof	10	–	283	–0,4	32,4	2,3	1,7
774 028	Lichtenau, Stadt	2	+100,0	50	+233,3	.	.	.
774 032	Paderborn, Stadt	35	+6,1	2 240	–3,7	44,8	1,9	2,2
774 036	Salzkotten, Stadt	3	+50,0	88	+27,5	22,9	1,9	3,5
774 040	Bad Wünnenberg, Stadt	10	–	417	–2,3	65,3	5,1	3,6
700 000	Reg.-Bez. Detmold	677	+2,6	37 123	+1,2	50,8	3,3	2,6
	Kreisfreie Städte							
911 000	Bochum	36	+16,1	3 980	+18,4	46,9	2,0	2,5
913 000	Dortmund	63	+12,5	8 191	+10,3	41,8	1,7	1,7
914 000	Hagen	25	+8,7	1 681	+4,7	43,0	2,7	2,6
915 000	Hamm	20	–4,8	1 263	–8,9	42,2	1,6	1,6
916 000	Herne	10	+25,0	569	+5,8	38,0	1,6	2,9
954 000	Ennepe-Ruhr-Kreis	64	+3,2	3 288	+2,2	45,7	2,5	1,9
954 004	Breckerfeld, Stadt	4	–	182	–	30,0	2,1	1,9
954 008	Ennepetal, Stadt	2	–33,3	224	–	.	.	.
954 012	Gevelsberg, Stadt	4	+100,0	154	+65,6	29,1	1,8	2,0
954 016	Hattingen, Stadt	22	–	1 106	+3,7	50,6	2,9	2,2
954 020	Herdecke, Stadt	4	–	364	+2,5	55,6	1,8	2,1
954 024	Schwelm, Stadt	5	–16,7	265	–20,2	33,1	1,4	1,4
954 028	Sprockhövel, Stadt	7	–	322	–6,9	38,0	2,6	1,8
954 032	Wetter (Ruhr), Stadt	5	+25,0	127	+39,6	.	.	.
954 036	Witten, Stadt	11	+10,0	544	+3,0	37,0	2,0	2,2
958 000	Hochsauerlandkreis	428	–0,5	25 343	–0,8	49,1	3,6	4,5
958 004	Arnsberg, Stadt	21	–12,5	1 379	–5,4	39,4	2,2	2,6
958 008	Bestwig	15	–16,7	759	–13,7	44,4	3,0	5,9
958 012	Brilon, Stadt	34	+17,2	1 419	+17,8	37,7	3,6	3,7
958 016	Eslohe (Sauerland)	22	+10,0	933	+3,6	61,7	4,3	2,8
958 020	Hallenberg, Stadt	11	–	507	+3,7	40,2	2,7	3,4
958 024	Marsberg, Stadt	10	+11,1	227	+4,6	36,5	2,8	1,2
958 028	Medebach, Stadt	23	–	3 716	–0,4	75,6	5,0	5,8
958 032	Meschede, Stadt	23	–	1 044	+3,7	45,0	2,4	3,5
958 036	Olsberg, Stadt	43	+2,4	1 335	+1,8	32,1	2,5	3,1
958 040	Schmallenberg, Stadt	83	–2,4	4 201	+2,4	51,2	4,4	3,6
958 044	Sundern (Sauerland), Stadt	31	–	1 417	+0,5	59,1	2,4	3,2
958 048	Winterberg, Stadt	112	–2,6	8 406	–5,0	41,4	3,7	4,6

Anmerkungen Seite 9

Noch: 2.1 Kapazität und Leistung der Beherbergungsstätten nach Verwaltungsbezirken

August 2022

Amtliche Schlüsselnummer	Verwaltungsbezirk	Ankünfte				Übernachtungen			
		aller Gäste	Veränderung ¹⁾	ausländischer Gäste	Veränderung ¹⁾	aller Gäste	Veränderung ¹⁾	ausländischer Gäste	Veränderung ¹⁾
	Noch: Kreis Lippe								
766 036	Kalletal
766 040	Lage, Stadt	610	+5,9	41	+78,3	2 038	+22,1	88	+60,0
766 044	Lemgo, Stadt	1 410	+10,5	135	+68,8	2 362	+21,1	258	+67,5
766 048	Leopoldshöhe	271	-6,9	19	-	537	-7,4	20	-23,1
766 052	Lügde, Stadt	923	+5,4	39	-27,8	2 084	-2,5	108	-23,9
766 056	Oerlinghausen, Stadt	605	+9,0	3	-57,1	1 327	+5,1	3	-89,7
766 060	Schieder-Schwalenberg, Stadt	2 431	-19,8	244	+8,0	5 551	-34,3	775	+22,2
766 064	Schlangen	-	-	-	-	-	-	-	-
770 000	Kreis Minden-Lübbecke	29 867	+12,8	2 582	+100,3	127 153	+1,2	5 193	+57,6
770 004	Bad Oeynhausen, Stadt	8 595	+10,2	452	+71,9	74 572	+1,1	728	+38,7
770 008	Espelkamp, Stadt	1 348	+61,4	67	-5,6	3 047	+58,9	208	+16,2
770 012	Hille	665	-0,9	161	x	1 529	-28,0	333	+494,6
770 016	Hüllhorst
770 020	Lübbecke, Stadt
770 024	Minden, Stadt	7 220	+4,2	532	+55,1	11 102	+4,5	922	+53,2
770 028	Petershagen, Stadt	2 311	+3,2	63	-25,9	8 519	-1,3	107	-8,5
770 032	Porta Westfalica, Stadt	4 426	+60,3	427	+390,8	8 611	+39,9	950	x
770 036	Preußisch-Oldendorf, Stadt	1 601	-4,6	54	+184,2	11 948	-10,4	375	+135,8
770 040	Rahden, Stadt	690	+2,7	62	+82,4	1 729	-21,8	186	-19,5
770 044	Stemwede	1 360	-18,6	135	+46,7	3 538	-24,0	413	-42,3
774 000	Kreis Paderborn	32 690	+13,0	2 851	+48,4	91 515	+7,7	6 416	+56,8
774 004	Altenbeken
774 008	Bad Lippspringe, Stadt	5 838	-17,6	210	+76,5	31 188	-8,7	545	+11,2
774 012	Borchen	645	+6,3	27	-15,6	2 861	-14,1	161	+38,8
774 016	Büren, Stadt	2 766	+37,1	172	+68,6	6 190	+43,2	374	+66,2
774 020	Delbrück, Stadt	1 411	+5,5	97	+31,1	2 489	-16,1	169	+65,7
774 024	Hövelhof	2 211	-2,6	422	+90,1	5 116	+8,9	730	+59,7
774 028	Lichtenau, Stadt
774 032	Paderborn, Stadt	17 463	+25,0	1 750	+41,2	33 660	+29,6	3 850	+69,6
774 036	Salzkotten, Stadt	324	+7,6	39	+116,7	626	+46,3	135	+382,1
774 040	Bad Wünnenberg, Stadt	1 682	+34,0	117	+1,7	8 624	-3,0	417	+3,5
700 000	Reg.-Bez. Detmold	200 359	+15,0	18 567	+45,5	660 246	+5,5	48 682	+30,4
	Kreisfreie Städte								
911 000	Bochum	28 859	+73,9	2 507	-20,8	57 644	+84,2	6 220	+51,3
913 000	Dortmund	65 560	+46,0	13 381	+83,2	109 496	+38,5	22 231	+72,8
914 000	Hagen	8 323	+49,4	1 156	+180,6	22 396	+24,1	3 057	+58,9
915 000	Hamm	10 131	+35,5	1 221	+47,1	16 526	+8,1	1 916	+24,7
916 000	Herne	4 112	+48,7	166	+19,4	6 702	+27,0	484	+22,8
954 000	Ennepe-Ruhr-Kreis	19 153	+29,7	1 498	+57,7	48 334	+24,9	2 867	+59,1
954 004	Breckerfeld, Stadt	777	+73,4	29	+45,0	1 666	+72,1	55	+89,7
954 008	Ennepetal, Stadt
954 012	Gevelsberg, Stadt	752	+21,1	41	+7,9	1 388	+26,4	82	-10,9
954 016	Hattingen, Stadt	6 655	+27,9	352	+53,7	19 498	+19,4	765	+83,0
954 020	Herdecke, Stadt	3 241	+41,8	320	+70,2	5 790	+42,3	660	+68,4
954 024	Schwelm, Stadt	1 975	+48,2	358	+284,9	2 683	+37,9	499	+299,2
954 028	Sprockhövel, Stadt	1 491	-2,5	106	-15,9	3 869	+16,3	195	-25,9
954 032	Wetter (Ruhr), Stadt
954 036	Witten, Stadt	3 136	+38,9	266	+79,7	6 246	+35,1	574	+78,8
958 000	Hochsauerlandkreis	113 679	-7,5	24 187	+45,4	406 112	-9,7	108 152	+68,8
958 004	Arnsberg, Stadt	7 591	+15,1	622	+21,7	16 759	+25,8	1 587	+0,7
958 008	Bestwig	3 745	-1,5	296	+23,8	11 340	+3,2	1 743	+53,4
958 012	Brilon, Stadt	6 058	-25,2	950	-25,3	21 614	-10,2	3 486	+46,7
958 016	Eslohe (Sauerland)	3 823	-0,4	153	-11,0	16 390	+7,9	433	-27,1
958 020	Hallenberg, Stadt	2 359	-11,1	516	+19,7	6 311	-14,0	1 750	+17,1
958 024	Marsberg, Stadt	1 427	+33,4	20	+25,0	3 958	+20,6	23	-25,8
958 028	Medebach, Stadt	18 226	-14,3	5 121	+269,2	91 086	-7,9	29 551	+308,6
958 032	Meschede, Stadt	7 938	+5,8	989	+22,9	18 794	-29,3	3 421	-5,2
958 036	Olsberg, Stadt	5 425	+4,3	1 147	+5,5	13 759	-6,6	3 591	+13,6
958 040	Schmallenberg, Stadt	15 048	-19,1	1 891	-25,0	66 668	-13,4	6 812	-22,4
958 044	Sundern (Sauerland), Stadt	12 212	+16,3	887	+87,1	28 893	+2,6	2 797	+40,4
958 048	Winterberg, Stadt	29 827	-11,8	11 595	+50,2	110 540	-15,0	52 958	+65,1

Noch: 2.1 Kapazität und Leistung der Beherbergungsstätten nach Verwaltungsbezirken

August 2022

Amtliche Schlüsselnummer	Verwaltungsbezirk	Betriebe		Betten			Mittlere Aufenthaltsdauer ³⁾	
		geöffnete	Veränderung ¹⁾	angebotene	Veränderung ¹⁾	mittlere Auslastung ²⁾	aller Gäste	ausländischer Gäste
962 000	Märkischer Kreis	97	-3,0	3 370	-3,5	32,2	2,0	2,2
962 004	Altena, Stadt	8	-	302	+1,3	25,4	2,6	3,8
962 008	Balve, Stadt	11	+10,0	359	-1,1	31,3	1,9	3,1
962 012	Halver, Stadt	2	-	36	-	.	.	.
962 016	Hemer, Stadt	8	+14,3	149	+12,0	8,9	2,0	1,0
962 020	Herscheid	2	-	38	-	.	.	.
962 024	Iserlohn, Stadt	13	-7,1	550	+2,6	39,8	1,7	1,9
962 028	Kierspe, Stadt	1	-50,0	20	-55,6	.	.	.
962 032	Lüdenscheid, Stadt	12	-7,7	649	-11,2	30,1	1,9	2,0
962 036	Meinerzhagen, Stadt	9	-10,0	351	-8,6	35,3	2,5	2,5
962 040	Menden (Sauerland), Stadt	10	-	206	+0,5	24,4	1,6	2,0
962 044	Nachrodt-Wiblingwerde	3	-	210	-	34,3	1,8	2,0
962 048	Neuenrade, Stadt	7	-	163	-0,6	38,8	1,9	2,3
962 052	Plettenberg, Stadt	8	-	264	+0,4	42,0	2,4	2,4
962 056	Schalksmühle	-	-	-	-	-	-	-
962 060	Werdohl, Stadt	3	-25,0	73	-14,1	35,7	4,0	15,0
966 000	Kreis Olpe	108	-1,8	3 837	-2,5	41,4	2,7	3,3
966 004	Attendorn, Stadt	19	-5,0	841	-1,1	38,8	2,0	2,6
966 008	Drolshagen, Stadt	9	-10,0	161	-19,1	48,2	3,1	3,3
966 012	Finnentrop	9	-	194	+2,6	27,0	2,8	4,4
966 016	Kirchhundem	17	-	380	-0,8	26,3	2,7	3,0
966 020	LenneStadt, Stadt	34	-2,9	1 396	-1,5	51,5	3,1	3,7
966 024	Olpe, Stadt	14	+7,7	616	-4,9	41,3	2,6	3,0
966 028	Wenden	6	-	249	-	22,6	2,3	3,3
970 000	Kreis Siegen-Wittgenstein	94	-3,1	4 706	-0,3	47,1	3,4	2,7
970 004	Bad Berleburg, Stadt	19	-13,6	1 111	+1,5	70,0	9,4	4,3
970 008	Burbach	8	-	629	-4,4	20,1	4,2	4,1
970 012	Erndtebrück	1	-	28	-	.	.	.
970 016	Freudenberg, Stadt	7	-	214	-1,8	32,6	1,6	1,5
970 020	Hilchenbach, Stadt	12	-	546	-3,2	53,2	5,3	2,1
970 024	Kreuztal, Stadt	4	-	84	-	21,2	1,8	1,9
970 028	Bad Laasphe, Stadt	10	-	542	+4,0	56,7	2,7	3,5
970 032	Netphen, Stadt	8	-11,1	226	-7,4	31,4	2,7	1,2
970 036	Neunkirchen	3	-	75	+1,4	.	.	.
970 040	Siegen, Stadt	12	-	864	+0,6	40,6	1,6	1,5
970 044	Wilnsdorf	10	+11,1	387	+2,9	47,1	2,4	2,9
974 000	Kreis Soest	152	-	8 649	+3,0	54,1	3,5	2,9
974 004	Anröchte	2	-	39	-	.	.	.
974 008	Bad Sassendorf	24	-	1 993	+4,2	72,2	5,9	2,7
974 012	Ense	1	-	12	-	.	.	.
974 016	Erwitte, Stadt	16	-	877	+5,8	69,2	4,7	3,6
974 020	Geseke, Stadt	4	-	951	+3,1	14,6	1,6	1,5
974 024	Lippetal	4	-33,3	48	-20,0	31,9	1,9	1,7
974 028	Lippstadt, Stadt	23	-	1 152	+3,8	57,2	3,4	2,7
974 032	Möhneseesee	22	+4,8	1 344	+2,5	57,4	3,2	2,6
974 036	Rüthen, Stadt	13	-	305	-2,6	32,6	2,1	2,3
974 040	Soest, Stadt	15	-	958	-	47,2	2,2	3,2
974 044	Warstein, Stadt	16	-	518	-	47,1	5,1	5,0
974 048	Welver	3	+50,0	72	+75,6	25,1	2,6	21,7
974 052	Werl, Stadt	5	-	249	+0,8	44,5	1,6	2,9
974 056	Wickede (Ruhr)	4	-	131	+4,0	77,7	6,0	2,4
978 000	Kreis Unna	55	-3,5	3 203	-2,2	39,4	2,0	2,0
978 004	Bergkamen, Stadt	4	-	66	-	.	.	.
978 008	Bönen	-	-	-	-	-	-	-
978 012	Fröndenberg/Ruhr, Stadt	5	-	171	-5,5	34,3	1,5	1,8
978 016	Holzwickede	1	-50,0	166	-11,2	.	.	.
978 020	Kamen, Stadt	4	-20,0	463	-18,8	67,7	2,2	1,5
978 024	Lünen, Stadt	10	-	617	-3,1	36,7	1,9	3,4
978 028	Schwerte, Stadt	9	+12,5	431	+26,0	37,1	1,9	1,8
978 032	Selm, Stadt	5	-	431	+0,5	15,9	2,9	1,7
978 036	Unna, Stadt	6	-14,3	432	-5,9	27,4	1,7	2,4
978 040	Werne, Stadt	11	-	426	+5,7	50,6	2,1	2,6
900 000	Reg.-Bez. Arnsberg	1 152	+0,4	68 080	+1,7	46,3	2,7	3,1
	Nordrhein-Westfalen	4 718	+1,7	322 376	+5,0	46,5	2,3	2,2

Anmerkungen Seite 9

Noch: 2.1 Kapazität und Leistung der Beherbergungsstätten nach Verwaltungsbezirken

August 2022

Amtliche Schlüsselnummer	Verwaltungsbezirk	Ankünfte				Übernachtungen			
		aller Gäste	Veränderung ¹⁾	ausländischer Gäste	Veränderung ¹⁾	aller Gäste	Veränderung ¹⁾	ausländischer Gäste	Veränderung ¹⁾
962 000	Märkischer Kreis	17 282	+17,7	1 353	+28,0	34 354	+1,6	3 029	-11,0
962 004	Altena, Stadt	981	+57,7	58	+205,3	2 555	+43,1	219	+27,3
962 008	Balve, Stadt	1 724	+27,4	82	-12,8	3 326	-4,0	254	-69,1
962 012	Halver, Stadt
962 016	Hemer, Stadt	348	-22,5	36	x	686	-34,5	37	x
962 020	Herscheid
962 024	Iserlohn, Stadt	4 012	+30,6	283	+22,5	6 711	+7,3	539	+4,7
962 028	Kierspe, Stadt
962 032	Lüdenscheid, Stadt	3 261	-8,7	471	+19,8	6 063	-16,9	963	-1,1
962 036	Meinerzhagen, Stadt	1 513	+7,5	43	-2,3	3 843	+3,6	108	+30,1
962 040	Menden (Sauerland), Stadt	954	+51,4	48	+200,0	1 558	+12,6	96	+190,9
962 044	Nachrodt-Wiblingwerde	1 207	+88,3	32	+39,1	2 158	+57,5	65	-21,7
962 048	Neuenrade, Stadt	1 032	+30,1	62	-11,4	1 962	+18,6	140	-28,2
962 052	Plettenberg, Stadt	1 658	+6,7	199	+53,1	3 950	-9,0	475	+20,6
962 056	Schalksmühle	-	-	-	-	-	-	-	-
962 060	Werdohl, Stadt	200	-1,5	4	-20,0	808	-6,2	60	-22,1
966 000	Kreis Olpe	28 089	+13,2	4 184	+44,3	74 477	-0,6	13 627	+41,9
966 004	Attendorn, Stadt	6 751	+6,9	787	+17,8	13 831	-1,3	2 043	+9,0
966 008	Drolshagen, Stadt	2 897	-0,9	487	+94,0	8 899	-18,5	1 594	+94,9
966 012	Finnentrop	596	-10,9	22	-26,7	1 663	-12,2	96	+37,1
966 016	Kirchhundem	1 106	-17,6	78	-10,3	2 984	-9,9	237	-6,0
966 020	Lennestadt, Stadt	7 175	+14,7	1 696	+34,0	22 139	-2,3	6 310	+29,4
966 024	Olpe, Stadt	8 803	+34,4	978	+145,7	23 224	+15,3	2 894	+213,5
966 028	Wenden	761	+0,3	136	-31,7	1 737	-13,4	453	-42,9
970 000	Kreis Siegen-Wittgenstein	20 579	+26,4	3 924	+57,4	69 035	+10,5	10 445	+54,4
970 004	Bad Berleburg, Stadt	2 555	+14,5	213	+51,1	24 118	+4,4	914	+24,5
970 008	Burbach	934	+43,7	130	+145,3	3 917	-26,9	530	-26,1
970 012	Erndtebrück
970 016	Freudenberg, Stadt	1 393	+34,3	293	+65,5	2 165	+9,7	452	+54,3
970 020	Hilchenbach, Stadt	1 774	+56,7	93	-7,0	9 353	+9,1	195	-7,1
970 024	Kreuztal, Stadt	303	+3,1	27	-10,0	552	-25,9	52	-61,5
970 028	Bad Laasphe, Stadt	3 551	+14,5	1 724	+72,9	9 656	+26,0	6 074	+91,1
970 032	Netphen, Stadt	817	-27,1	89	-52,4	2 200	-10,0	108	-60,6
970 036	Neunkirchen
970 040	Siegen, Stadt	6 704	+29,8	1 268	+72,5	10 877	+27,1	1 875	+76,4
970 044	Wilnsdorf	2 272	+74,9	72	+38,5	5 530	+62,4	210	+153,0
974 000	Kreis Soest	45 585	+16,1	3 420	+48,6	160 931	+6,1	10 066	+40,1
974 004	Anröchte
974 008	Bad Sassendorf	7 917	+4,0	393	+93,6	46 522	-1,6	1 044	+154,0
974 012	Ense
974 016	Erwitte, Stadt	4 069	+4,7	273	+62,5	19 297	-	977	+40,8
974 020	Geseke, Stadt	2 669	+44,0	240	+45,5	4 295	+42,6	363	+37,0
974 024	Lippetal	696	+33,1	166	+172,1	1 290	+17,9	280	+139,3
974 028	Lippstadt, Stadt	7 529	+38,2	715	+118,0	25 597	+6,6	1 931	+37,2
974 032	Möhnesee	8 838	+9,8	337	+35,3	28 299	+7,5	873	+47,5
974 036	Rüthen, Stadt	2 510	+53,4	99	+57,1	5 344	+30,2	226	+98,2
974 040	Soest, Stadt	6 597	+8,1	752	-4,7	14 505	+23,6	2 440	+26,6
974 044	Warstein, Stadt	1 605	+8,7	235	+27,7	8 122	+5,7	1 185	+5,0
974 048	Welver	214	+170,9	9	+350,0	560	+135,3	195	+132,1
974 052	Werl, Stadt	2 063	+4,5	149	+119,1	3 365	-5,1	429	+4,4
974 056	Wickede (Ruhr)	522	+43,0	7	+16,7	3 154	+8,9	17	+183,3
978 000	Kreis Unna	21 489	+21,9	2 283	+55,3	42 633	+12,0	4 636	+23,8
978 004	Bergkamen, Stadt
978 008	Bönen	-	-	-	-	-	-	-	-
978 012	Fröndenberg/Ruhr, Stadt	1 227	+24,2	104	+205,9	1 816	+13,6	189	+92,9
978 016	Holzwickede
978 020	Kamen, Stadt	4 449	+14,9	521	+236,1	9 714	+13,3	768	+269,2
978 024	Lünen, Stadt	3 698	+25,7	306	-5,6	7 026	+12,3	1 030	-26,2
978 028	Schwerte, Stadt	2 613	+76,2	170	+91,0	4 901	+83,7	312	+51,5
978 032	Selm, Stadt	1 770	-9,6	47	+23,7	5 185	-16,4	82	-1,2
978 036	Unna, Stadt	2 099	+32,9	226	+56,9	3 663	+9,6	549	+7,9
978 040	Werne, Stadt	3 166	+15,3	404	+44,8	6 678	+7,8	1 061	+44,2
900 000	Reg.-Bez. Arnsberg	382 841	+16,8	59 280	+49,5	1 048 640	+5,0	186 730	+59,1
	Nordrhein-Westfalen	2 161 311	+30,7	437 813	+87,2	5 048 601	+21,0	982 679	+80,8

Anmerkungen Seite 9

2.2 Kapazität und Leistung der Beherbergungsstätten nach Gemeindegruppen und Betriebsarten

August 2022

Gemeindegruppe Betriebsart	Betriebe		Betten			Mittlere Aufenthaltsdauer ³⁾	
	geöffnete	Veränderung ¹⁾	angebotene	Veränderung ¹⁾	mittlere Auslastung ²⁾	aller Gäste	ausländischer Gäste
Mineral-, Moor-, Sole- und Thermalbäder	278	-1,1	23 243	+0,1	63,2	4,2	1,9
Hotels	93	+1,1	7 740	-	53,3	2,1	1,9
Gasthöfe	2	-33,3	53	-27,4	.	.	.
Pensionen	56	-3,4	1 605	-3,7	51,1	4,6	5,3
Hotels garnis	33	-2,9	2 116	+4,0	44,7	1,7	1,7
Erholungs-, Ferien-, Schulungsheime	11	-	1 530	-0,8	43,0	3,4	7,1
Ferienhäuser, -wohnungen, -zentren	18	-	412	-1,0	44,0	7,4	14,6
Hütten, Jugendherbergen u. Ä.	7	-	598	+3,5	.	.	.
Vorsorge- und Reha-Kliniken	46	-	9 189	+0,2	83,6	22,0	15,1
Campingplätze	12	-
Heilklimatische Kurorte	131	-1,5	10 061	-2,5	42,7	4,0	4,7
Hotels	42	-4,5	3 029	-1,0	41,7	2,6	3,2
Gasthöfe	11	-15,4	281	-11,4	.	.	.
Pensionen	19	+5,6	462	+20,3	31,1	2,1	2,5
Hotels garnis	5	+25,0	316	-22,9	.	.	.
Erholungs-, Ferien-, Schulungsheime	13	+18,2	967	+24,0	.	.	.
Ferienhäuser, -wohnungen, -zentren	28	-6,7	3 971	-8,3	43,6	6,0	6,6
Hütten, Jugendherbergen u. Ä.	5	-	429	-0,2	.	.	.
Vorsorge- und Reha-Kliniken	3	-	606	+0,2	.	.	.
Campingplätze	5	-
Kneippkurorte	147	+9,7	5 839	+9,1	40,2	2,7	3,2
Hotels	33	-	1 964	+2,0	37,3	1,9	2,7
Gasthöfe	15	-	252	-0,4	24,3	1,7	2,9
Pensionen	14	-	247	-0,4	38,0	2,9	3,3
Hotels garnis	11	+10,0	428	-4,7	45,8	2,2	2,0
Erholungs-, Ferien-, Schulungsheime	6	+20,0	322	+14,2	35,3	3,4	4,0
Ferienhäuser, -wohnungen, -zentren	39	+30,0	1 231	+25,0	35,1	4,3	5,4
Hütten, Jugendherbergen u. Ä.	12	+9,1	1 009	+23,5	42,4	2,2	1,9
Vorsorge- und Reha-Kliniken	3	-25,0	386	-1,5	74,4	29,5	-
Campingplätze	14	+16,7	.	.	.	2,9	3,2
Kneippheilbäder	136	-2,9	7 355	+2,5	56,6	5,0	3,5
Hotels	45	+2,3	2 672	+2,5	48,6	2,9	3,4
Gasthöfe	21	-4,5	520	-6,3	26,7	2,5	2,8
Pensionen	19	-13,6	352	-6,1	36,8	3,5	4,1
Hotels garnis	5	-	113	+5,6	.	.	.
Erholungs-, Ferien-, Schulungsheime	8	-	1 156	+2,5	.	.	.
Ferienhäuser, -wohnungen, -zentren	27	-	916	+1,3	63,5	6,7	7,7
Hütten, Jugendherbergen u. Ä.	2	-	186	-	.	.	.
Vorsorge- und Reha-Kliniken	7	-	1 440	+9,3	.	.	.
Campingplätze	2	-33,3
Heilbäder zusammen	692	+0,6	46 498	+0,9	54,8	4,0	3,0
Hotels	213	-	15 405	+0,5	48,2	2,3	2,4
Gasthöfe	49	-7,5	1 106	-7,7	29,8	2,5	2,9
Pensionen	108	-3,6	2 666	-0,3	44,6	3,8	3,6
Hotels garnis	54	+1,9	2 973	-0,9	42,9	1,8	1,8
Erholungs-, Ferien-, Schulungsheime	38	+8,6	3 975	+6,5	47,6	4,0	5,8
Ferienhäuser, -wohnungen, -zentren	112	+6,7	6 530	-1,6	44,8	5,8	6,6
Hütten, Jugendherbergen u. Ä.	26	+4,0	2 222	+10,5	33,0	2,2	1,4
Vorsorge- und Reha-Kliniken	59	-1,7	11 621	+1,2	83,6	23,4	17,5
Campingplätze	33	+3,1	.	.	.	2,4	2,4

Anmerkungen Seite 9

Noch: 2.2 Kapazität und Leistung der Beherbergungsstätten nach Gemeindegruppen und Betriebsarten

August 2022

Gemeindegruppe Betriebsart	Ankünfte				Übernachtungen			
	aller Gäste	Verände- rung ¹⁾	aus- ländischer Gäste	Verände- rung ¹⁾	aller Gäste	Verände- rung ¹⁾	aus- ländischer Gäste	Verände- rung ¹⁾
Mineral-, Moor-, Sole- und Thermalbäder	111 210	+16,7	21 333	+72,3	468 470	+4,8	41 364	+65,8
Hotels	60 541	+11,0	14 108	+58,3	127 842	+8,6	26 532	+71,4
Gasthöfe
Pensionen	5 514	-4,5	257	-8,9	25 417	-0,9	1 351	+6,6
Hotels garnis	16 987	+45,6	4 543	+121,0	29 352	+15,0	7 807	+106,5
Erholungs-, Ferien-, Schulungsheime	5 795	+28,2	130	+94,0	19 607	+22,1	919	+133,8
Ferienhäuser, -wohnungen, -zentren	756	-16,5	84	-38,7	5 625	-20,0	1 223	-41,0
Hütten, Jugendherbergen u. Ä.
Vorsorge- und Reha-Kliniken	10 819	+8,9	7	-12,5	238 091	+1,7	106	-67,7
Campingplätze
Heilklimatische Kurorte	34 383	-7,3	12 151	+50,1	136 098	-10,8	56 560	+60,8
Hotels	14 871	-10,8	5 675	+30,5	38 716	-10,2	18 199	+30,4
Gasthöfe
Pensionen	2 082	+0,5	475	+64,9	4 367	-12,5	1 204	+52,0
Hotels garnis
Erholungs-, Ferien-, Schulungsheime
Ferienhäuser, -wohnungen, -zentren	9 007	-21,5	5 299	+94,5	53 628	-21,4	35 028	+92,4
Hütten, Jugendherbergen u. Ä.
Vorsorge- und Reha-Kliniken
Campingplätze
Kneippkurorte	34 385	+15,8	4 979	+36,7	93 925	+9,4	16 053	+58,4
Hotels	11 706	-14,6	1 998	-11,2	22 431	-12,0	5 350	+0,6
Gasthöfe	1 120	-0,5	52	-46,4	1 876	+2,2	151	-54,5
Pensionen	1 019	-0,6	158	-29,1	2 911	-15,7	527	-35,7
Hotels garnis	2 708	+9,1	290	+31,2	6 073	+37,2	594	+23,5
Erholungs-, Ferien-, Schulungsheime	1 039	+38,3	20	x	3 527	+35,9	80	x
Ferienhäuser, -wohnungen, -zentren	3 114	+89,5	764	+423,3	13 384	+25,4	4 100	+286,1
Hütten, Jugendherbergen u. Ä.	5 947	+113,6	88	+131,6	13 272	+83,3	167	-21,2
Vorsorge- und Reha-Kliniken	302	+2,0	-	-	8 906	-11,7	-	-
Campingplätze	7 430	+26,1	1 609	+141,6	21 545	+7,3	5 084	+166,9
Kneippheilbäder	25 698	-0,8	4 108	+7,4	128 994	+7,6	14 466	+9,9
Hotels	13 767	-15,5	3 185	+1,8	40 161	-12,3	10 927	+5,3
Gasthöfe	1 714	-16,0	340	+0,9	4 267	-37,6	958	-6,4
Pensionen	1 142	+13,6	222	+94,7	4 015	-2,3	920	+54,4
Hotels garnis
Erholungs-, Ferien-, Schulungsheime
Ferienhäuser, -wohnungen, -zentren	2 679	-5,0	162	+57,3	18 022	-4,4	1 245	+48,7
Hütten, Jugendherbergen u. Ä.
Vorsorge- und Reha-Kliniken
Campingplätze
Heilbäder zusammen	205 676	+9,4	42 571	+52,4	827 487	+2,8	128 443	+54,0
Hotels	100 885	-0,3	24 966	+34,0	229 150	-1,3	61 008	+35,2
Gasthöfe	4 079	-16,4	561	-9,2	10 100	-29,0	1 599	-18,0
Pensionen	9 757	-1,2	1 112	+22,6	36 710	-3,9	4 002	+15,2
Hotels garnis	21 392	+35,7	4 977	+108,0	39 563	+17,3	8 774	+88,9
Erholungs-, Ferien-, Schulungsheime	14 336	+63,2	297	+0,7	57 460	+72,3	1 726	+51,9
Ferienhäuser, -wohnungen, -zentren	15 556	-7,7	6 309	+102,8	90 659	-13,5	41 596	+87,5
Hütten, Jugendherbergen u. Ä.	10 370	+114,3	637	+268,2	22 700	+79,8	866	+108,2
Vorsorge- und Reha-Kliniken	12 851	+8,6	8	-	301 192	+1,8	140	-59,2
Campingplätze	16 450	+17,7	3 704	+106,4	39 953	-0,9	8 732	+110,6

Anmerkungen Seite 9

Noch: 2.2 Kapazität und Leistung der Beherbergungsstätten nach Gemeindegruppen und Betriebsarten

August 2022

Gemeindegruppe Betriebsart	Betriebe		Betten			Mittlere Aufenthaltsdauer ³⁾	
	geöffnete	Veränderung ¹⁾	angebotene	Veränderung ¹⁾	mittlere Auslastung ²⁾	aller Gäste	ausländischer Gäste
Luftkurorte	261	+0,8	10 851	+0,1	50,3	2,8	3,3
Hotels	77	+1,3	3 475	+2,0	52,0	2,1	2,4
Gasthöfe	26	–	566	–0,2	36,3	1,8	2,1
Pensionen	33	–	659	+0,8	52,9	3,1	2,3
Hotels garnis	11	+10,0	181	+12,4	.	.	.
Erholungs-, Ferien-, Schulungsheime	21	–	1 618	–3,7	50,3	3,2	6,0
Ferienhäuser, -wohnungen, -zentren	49	–	2 291	+0,1	59,1	5,0	6,2
Hütten, Jugendherbergen u. Ä.	18	–	1 388	–1,5	42,5	2,4	4,0
Vorsorge- und Reha-Kliniken	2	–	673	–	.	.	.
Campingplätze	24	–	.	.	.	2,5	2,4
Erholungsorte	335	–2,0	14 953	–1,2	45,5	2,7	3,2
Hotels	102	–5,6	4 688	–3,4	42,3	2,0	2,2
Gasthöfe	25	–3,8	415	–3,3	29,4	2,3	2,9
Pensionen	24	–11,1	552	–8,5	40,5	3,8	5,3
Hotels garnis	19	–	825	+9,7	.	.	.
Erholungs-, Ferien-, Schulungsheime	41	–2,4	2 661	–3,1	48,1	2,8	2,7
Ferienhäuser, -wohnungen, -zentren	52	+4,0	2 406	–1,7	45,7	4,9	6,5
Hütten, Jugendherbergen u. Ä.	23	+4,5	2 893	+3,6	45,6	2,7	5,4
Vorsorge- und Reha-Kliniken	4	–	513	–	.	.	.
Campingplätze	45	+2,3	.	.	.	2,5	2,7
Sonstige Gemeinden	3 430	+2,3	250 074	+6,4	44,8	2,1	2,1
Hotels	1 473	+2,3	135 214	+7,7	43,0	1,8	1,9
Gasthöfe	198	–1,5	3 911	–0,5	32,0	2,0	2,4
Pensionen	141	–0,7	3 541	+5,6	44,8	3,2	5,4
Hotels garnis	810	+4,4	57 308	+7,9	45,3	1,9	2,1
Erholungs-, Ferien-, Schulungsheime	234	+0,9	25 279	+2,5	38,6	3,5	5,1
Ferienhäuser, -wohnungen, -zentren	178	+2,3	7 821	+1,5	63,1	5,2	6,2
Hütten, Jugendherbergen u. Ä.	136	+4,6	10 912	+2,7	45,0	2,3	2,1
Vorsorge- und Reha-Kliniken	45	–	6 088	+0,8	89,8	27,6	81,9
Campingplätze	215	+1,4	.	.	.	2,6	2,5
Nordrhein-Westfalen	4 718	+1,7	322 376	+5,0	46,5	2,3	2,2
Hotels	1 865	+1,5	158 782	+6,5	43,7	1,8	1,9
Gasthöfe	298	–2,6	5 998	–2,1	31,8	2,1	2,4
Pensionen	306	–2,5	7 418	+1,8	45,1	3,4	4,6
Hotels garnis	894	+4,2	61 287	+7,5	45,0	1,9	2,0
Erholungs-, Ferien-, Schulungsheime	334	+1,2	33 533	+2,2	41,0	3,4	4,4
Ferienhäuser, -wohnungen, -zentren	391	+3,4	19 048	–0,2	54,2	5,3	6,4
Hütten, Jugendherbergen u. Ä.	203	+4,1	17 415	+3,4	43,4	2,4	2,3
Vorsorge- und Reha-Kliniken	110	–0,9	18 895	+1,0	84,3	24,8	58,5
Campingplätze	317	+1,6	.	.	.	2,6	2,5

Anmerkungen Seite 9

Noch: 2.2 Kapazität und Leistung der Beherbergungsstätten nach Gemeindegruppen und Betriebsarten

August 2022

Gemeindegruppe Betriebsart	Ankünfte				Übernachtungen			
	aller Gäste	Verände- rung ¹⁾	aus- ländischer Gäste	Verände- rung ¹⁾	aller Gäste	Verände- rung ¹⁾	aus- ländischer Gäste	Verände- rung ¹⁾
Luftkurorte	70 589	+21,4	15 047	+73,5	197 315	+11,3	49 023	+59,7
Hotels	26 711	+20,1	6 996	+57,4	55 856	+13,2	16 597	+51,8
Gasthöfe	3 457	+8,4	577	+50,3	6 186	-8,8	1 211	+17,6
Pensionen	3 458	+10,6	349	+46,0	10 815	+1,4	800	+7,7
Hotels garnis
Erholungs-, Ferien-, Schulungsheime	7 528	+27,2	43	+168,8	23 997	+21,1	257	x
Ferienhäuser, -wohnungen, -zentren	8 379	+5,8	3 475	+51,2	41 972	-5,6	21 466	+38,5
Hütten, Jugendherbergen u. Ä.	7 586	+27,3	165	+117,1	18 213	+22,0	656	+260,4
Vorsorge- und Reha-Kliniken
Campingplätze	12 000	+46,6	3 143	+238,7	29 696	+44,8	7 445	+342,6
Erholungsorte	101 828	+22,5	17 234	+73,7	276 869	+16,1	55 375	+66,9
Hotels	30 144	+2,4	6 133	+52,1	61 210	+1,9	13 434	+44,5
Gasthöfe	1 558	-6,3	248	-0,8	3 643	+9,9	712	+36,4
Pensionen	1 813	-0,4	168	-4,0	6 927	+3,0	892	+6,8
Hotels garnis
Erholungs-, Ferien-, Schulungsheime	13 956	+61,3	1 026	+249,0	38 709	+34,3	2 749	+362,8
Ferienhäuser, -wohnungen, -zentren	7 011	+12,8	2 866	+45,2	34 118	+10,1	18 562	+48,5
Hütten, Jugendherbergen u. Ä.	14 955	+53,1	311	-28,5	40 893	+37,9	1 676	-37,9
Vorsorge- und Reha-Kliniken
Campingplätze	26 914	+28,1	5 676	+165,2	67 448	+17,2	15 211	+189,3
Sonstige Gemeinden	1 783 218	+34,7	362 961	+93,8	3 746 930	+26,9	749 838	+89,2
Hotels	1 028 202	+33,5	239 345	+93,9	1 800 204	+30,4	445 274	+94,5
Gasthöfe	18 741	+18,0	2 371	+39,0	38 381	+13,4	5 600	+37,4
Pensionen	14 874	+19,5	2 146	+35,1	48 300	+7,4	11 622	+28,6
Hotels garnis	427 061	+42,9	90 623	+95,2	800 278	+38,7	186 163	+93,0
Erholungs-, Ferien-, Schulungsheime	86 475	+41,7	1 875	+93,3	301 522	+58,3	9 579	+52,3
Ferienhäuser, -wohnungen, -zentren	29 177	-7,1	7 025	+166,5	153 004	-3,4	43 846	+117,3
Hütten, Jugendherbergen u. Ä.	64 654	+73,8	5 730	+116,3	150 789	+54,4	12 307	+69,9
Vorsorge- und Reha-Kliniken	6 140	+8,0	14	-41,7	169 493	+0,8	1 146	+26,6
Campingplätze	107 894	+17,6	13 832	+76,7	284 959	-5,0	34 301	+48,0
Nordrhein-Westfalen	2 161 311	+30,7	437 813	+87,2	5 048 601	+21,0	982 679	+80,8
Hotels	1 185 942	+28,5	277 440	+84,3	2 146 420	+24,6	536 313	+82,2
Gasthöfe	27 835	+8,7	3 757	+27,0	58 310	+0,2	9 122	+20,4
Pensionen	29 902	+9,7	3 775	+29,7	102 752	+2,2	17 316	+22,9
Hotels garnis	454 489	+42,0	96 705	+94,5	851 239	+37,0	197 667	+91,6
Erholungs-, Ferien-, Schulungsheime	122 295	+45,0	3 241	+105,8	421 688	+54,8	14 311	+77,7
Ferienhäuser, -wohnungen, -zentren	60 123	-3,6	19 675	+96,4	319 753	-5,6	125 470	+78,4
Hütten, Jugendherbergen u. Ä.	97 565	+68,9	6 843	+105,3	232 595	+50,2	15 505	+47,1
Vorsorge- und Reha-Kliniken	19 902	+8,3	22	-31,3	493 788	+1,7	1 286	+3,0
Campingplätze	163 258	+21,0	26 355	+107,7	422 056	+0,9	65 689	+91,7

Anmerkungen Seite 9

2.3 Kapazität und Leistung der Beherbergungsstätten nach Reisegebieten und Betriebsarten

August 2022

Reisegebiet Betriebsart	Betriebe		Betten			Mittlere Aufenthaltsdauer ³⁾	
	geöffnete	Veränderung ¹⁾	angebotene	Veränderung ¹⁾	mittlere Auslastung ²⁾	aller Gäste	ausländischer Gäste
Eifel und Region Aachen	399	+1,3	19 817	+3,0	50,4	2,6	2,6
Hotels	115	-4,2	6 294	+0,4	53,3	1,9	1,9
Gasthöfe	17	-	406	-	.	.	.
Pensionen	19	-17,4	296	-16,1	.	.	.
Hotels garnis	64	-	3 255	+3,1	46,9	1,8	1,8
Erholungs-, Ferien-, Schulungsheime	41	+5,1	2 867	+1,6	45,6	4,2	2,4
Ferienhäuser, -wohnungen, -zentren	63	+10,5	3 583	+2,5	.	.	.
Hütten, Jugendherbergen u. Ä.	32	+14,3	2 606	+17,0	44,5	2,7	2,2
Vorsorge- und Reha-Kliniken	5	-	510	-0,8	.	.	.
Campingplätze	43	+4,9	.	.	.	2,5	2,5
Niederrhein	523	+1,6	28 871	+3,6	45,7	2,2	2,1
Hotels	209	+1,5	15 796	+3,2	42,3	1,7	1,9
Gasthöfe	33	-2,9	724	-4,4	36,6	2,3	3,0
Pensionen	20	-9,1	602	-0,8	.	.	.
Hotels garnis	101	+4,1	4 756	+7,6	42,7	2,0	2,6
Erholungs-, Ferien-, Schulungsheime	23	-	2 506	-0,5	46,7	2,6	2,5
Ferienhäuser, -wohnungen, -zentren	44	+10,0	1 053	+13,2	53,4	4,7	8,0
Hütten, Jugendherbergen u. Ä.	24	-	2 221	+5,6	47,9	2,3	3,2
Vorsorge- und Reha-Kliniken	8	-	1 213	-0,7	96,4	29,5	95,2
Campingplätze	61	-
Münsterland	546	-0,7	27 095	+3,1	46,1	2,4	2,3
Hotels	253	-0,8	12 878	+2,3	44,2	1,8	2,2
Gasthöfe	41	-	708	+4,4	28,2	1,8	1,6
Pensionen	35	-5,4	968	+3,0	.	.	.
Hotels garnis	52	+2,0	2 904	+5,0	.	.	.
Erholungs-, Ferien-, Schulungsheime	47	-2,1	6 567	+5,3	43,4	4,7	3,7
Ferienhäuser, -wohnungen, -zentren	47	-6,0	1 240	-2,7	52,9	4,1	4,8
Hütten, Jugendherbergen u. Ä.	16	+6,7	1 178	+1,7	50,1	2,4	3,1
Vorsorge- und Reha-Kliniken	5	-	652	-	87,6	23,4	-
Campingplätze	50	+4,2	.	.	.	2,8	2,7
Teutoburger Wald	677	+2,6	37 123	+1,2	50,8	3,3	2,6
Hotels	251	-	14 565	+0,4	43,8	2,0	2,1
Gasthöfe	51	-3,8	922	-3,8	26,0	2,2	3,7
Pensionen	96	+4,3	2 500	+4,2	43,1	4,2	8,5
Hotels garnis	71	+9,2	3 473	+0,1	46,7	1,9	2,2
Erholungs-, Ferien-, Schulungsheime	45	-	3 676	-0,5	38,3	3,1	4,2
Ferienhäuser, -wohnungen, -zentren	43	+13,2	1 356	+13,9	37,3	6,0	9,5
Hütten, Jugendherbergen u. Ä.	32	+10,3	2 222	+10,0	34,8	2,5	5,4
Vorsorge- und Reha-Kliniken	39	-	8 409	-0,4	81,0	23,2	9,0
Campingplätze	49	+2,1	.	.	.	2,9	2,3
Sauerland	785	-0,9	41 199	-0,4	48,1	3,3	4,1
Hotels	250	-0,8	14 305	+0,8	43,1	2,2	2,9
Gasthöfe	94	-6,0	2 092	-3,6	32,4	2,1	2,6
Pensionen	93	-1,1	2 058	+2,4	47,2	3,3	3,6
Hotels garnis	38	-2,6	1 700	-7,4	.	.	.
Erholungs-, Ferien-, Schulungsheime	52	+4,0	4 679	+1,6	.	.	.
Ferienhäuser, -wohnungen, -zentren	147	+0,7	10 386	-3,4	56,7	5,3	6,2
Hütten, Jugendherbergen u. Ä.	41	-	2 780	+0,3	30,8	2,4	1,8
Vorsorge- und Reha-Kliniken	21	-4,5	3 199	+4,9	83,2	23,5	-
Campingplätze	49	+2,1	.	.	.	2,8	3,5
Siegerland-Wittgenstein	94	-3,1	4 706	-0,3	47,1	3,4	2,7
Hotels	43	-	2 074	+0,8	41,8	2,0	2,6
Gasthöfe	11	-	182	-2,7	23,8	1,8	1,4
Pensionen	8	-27,3	130	-22,2	45,8	5,5	4,1
Hotels garnis	9	-10,0	556	-1,4	23,9	3,1	3,8
Erholungs-, Ferien-, Schulungsheime	11	-	780	-	33,9	2,5	3,1
Ferienhäuser, -wohnungen, -zentren	5	+25,0	75	+13,6	37,3	4,7	9,8
Hütten, Jugendherbergen u. Ä.	1	-	20	-39,4	.	.	.
Vorsorge- und Reha-Kliniken	4	-	889	+2,7	89,8	32,0	34,0
Campingplätze	2	-

Anmerkungen Seite 9

Noch: 2.3 Kapazität und Leistung der Beherbergungsstätten nach Reisegebieten und Betriebsarten

August 2022

Reisegebiet Betriebsart	Ankünfte				Übernachtungen			
	aller Gäste	Verände- rung ¹⁾	aus- ländischer Gäste	Verände- rung ¹⁾	aller Gäste	Verände- rung ¹⁾	aus- ländischer Gäste	Verände- rung ¹⁾
Eifel und Region Aachen	143 768	+44,4	42 720	+83,0	367 522	+36,1	110 894	+80,3
Hotels	55 554	+27,0	19 674	+60,1	103 982	+24,4	36 839	+61,1
Gasthöfe
Pensionen
Hotels garnis	26 007	+59,0	7 454	+118,6	47 285	+38,5	13 170	+116,3
Erholungs-, Ferien-, Schulungsheime	9 578	+83,7	185	+153,4	39 885	+93,1	443	+18,8
Ferienhäuser, -wohnungen, -zentren
Hütten, Jugendherbergen u. Ä.	13 263	+106,1	786	+125,2	35 922	+72,4	1 729	+46,9
Vorsorge- und Reha-Kliniken
Campingplätze	23 481	+63,8	7 281	+196,0	58 837	+67,5	18 471	+269,1
Niederrhein	218 981	+27,7	38 294	+58,9	473 885	+19,2	81 702	+60,4
Hotels	121 050	+27,7	26 379	+54,0	206 508	+24,7	48 935	+58,8
Gasthöfe	3 532	+3,5	455	+48,7	8 211	+11,1	1 364	+46,5
Pensionen
Hotels garnis	30 828	+32,5	5 244	+82,3	62 874	+34,4	13 551	+65,5
Erholungs-, Ferien-, Schulungsheime	13 522	+51,1	945	+243,6	35 361	+40,7	2 349	+345,7
Ferienhäuser, -wohnungen, -zentren	3 701	+34,8	536	+117,9	17 445	+32,0	4 298	+113,0
Hütten, Jugendherbergen u. Ä.	14 388	+77,8	527	+68,4	32 951	+53,0	1 661	-14,2
Vorsorge- und Reha-Kliniken	1 231	-1,6	9	-43,8	36 253	-3,5	857	+45,3
Campingplätze
Münsterland	189 553	+11,9	24 432	+52,0	457 597	+14,4	56 845	+50,7
Hotels	97 814	+6,0	13 090	+59,2	175 613	+5,2	28 245	+61,8
Gasthöfe	3 282	+4,7	867	+24,6	6 037	+5,4	1 386	+48,6
Pensionen
Hotels garnis
Erholungs-, Ferien-, Schulungsheime	18 803	+81,0	324	+111,8	88 156	+140,4	1 186	+80,2
Ferienhäuser, -wohnungen, -zentren	4 980	+0,4	623	+99,0	20 281	-13,9	2 964	+16,7
Hütten, Jugendherbergen u. Ä.	7 779	+32,3	403	+54,4	18 308	+28,2	1 260	+22,2
Vorsorge- und Reha-Kliniken	758	-6,2	-	-	17 706	+3,6	-	-
Campingplätze	25 605	+4,7	4 405	+101,5	71 682	-9,0	11 862	+91,0
Teutoburger Wald	200 359	+15,0	18 567	+45,5	660 246	+5,5	48 682	+30,4
Hotels	99 874	+8,8	9 862	+32,7	196 890	+6,9	20 540	+35,1
Gasthöfe	3 301	-1,4	216	+14,9	7 317	+5,5	789	+9,4
Pensionen	7 936	-1,7	448	+26,6	32 945	+7,7	3 804	+155,5
Hotels garnis	26 494	+39,8	3 478	+69,1	50 252	+39,1	7 731	+76,2
Erholungs-, Ferien-, Schulungsheime	14 024	+31,8	326	+38,7	42 972	+20,2	1 353	+85,1
Ferienhäuser, -wohnungen, -zentren	2 629	+12,6	559	+41,5	15 683	-3,2	5 322	-6,3
Hütten, Jugendherbergen u. Ä.	9 533	+58,8	174	+7,4	24 003	+50,6	938	-7,9
Vorsorge- und Reha-Kliniken	9 108	+9,6	1	-85,7	211 143	+1,5	9	-97,0
Campingplätze	27 460	+10,8	3 503	+81,0	79 041	-13,9	8 196	+5,2
Sauerland	204 635	+1,4	33 144	+44,8	675 874	-4,8	134 874	+60,1
Hotels	85 013	-1,9	15 518	+15,8	190 022	-5,2	45 215	+14,0
Gasthöfe	9 896	-1,5	1 249	+17,7	20 654	-16,8	3 210	-5,2
Pensionen	8 992	+5,5	1 008	+14,0	29 666	-5,5	3 600	+6,5
Hotels garnis
Erholungs-, Ferien-, Schulungsheime
Ferienhäuser, -wohnungen, -zentren	34 321	-13,0	10 949	+148,6	182 624	-11,4	67 899	+142,5
Hütten, Jugendherbergen u. Ä.	10 976	+33,1	85	+174,2	26 452	+25,4	149	+93,5
Vorsorge- und Reha-Kliniken	3 514	+10,9	-	-	82 554	+1,4	-	-
Campingplätze	22 974	+7,5	3 079	+80,2	65 317	-17,7	10 729	+78,6
Siegerland-Wittgenstein	20 579	+26,4	3 924	+57,4	69 035	+10,5	10 445	+54,4
Hotels	13 650	+23,4	3 549	+60,3	26 652	+24,7	9 053	+76,5
Gasthöfe	750	+3,9	51	-7,3	1 317	-6,9	71	-53,3
Pensionen	335	-14,5	36	+227,3	1 845	+0,4	148	+80,5
Hotels garnis	1 315	-0,8	178	+50,8	4 127	-28,2	669	-15,3
Erholungs-, Ferien-, Schulungsheime	3 236	+93,1	41	+310,0	8 209	+31,4	126	+50,0
Ferienhäuser, -wohnungen, -zentren	186	+31,9	26	-39,5	868	+11,4	255	-35,8
Hütten, Jugendherbergen u. Ä.
Vorsorge- und Reha-Kliniken	774	+7,2	1	x	24 744	+3,5	34	+126,7
Campingplätze

Anmerkungen Seite 9

Noch: 2.3 Kapazität und Leistung der Beherbergungsstätten nach Reisegebieten und Betriebsarten

August 2022

Reisegebiet Betriebsart	Betriebe		Betten			Mittlere Aufenthaltsdauer ³⁾	
	geöffnete	Veränderung ¹⁾	angebotene	Veränderung ¹⁾	mittlere Auslastung ²⁾	aller Gäste	ausländischer Gäste
Bergisches Land	180	+1,7	10 237	+2,9	41,4	2,7	2,2
Hotels	79	+1,3	3 908	-0,9	34,0	1,9	1,9
Gasthöfe	5	-	67	-16,3	33,0	1,9	2,0
Pensionen	7	+40,0	128	+66,2	41,1	2,2	2,7
Hotels garnis	19	-	965	+9,5	37,9	2,5	2,8
Erholungs-, Ferien-, Schulungsheime	31	+3,3	2 657	+8,1	35,3	2,1	3,3
Ferienhäuser, -wohnungen, -zentren	5	-16,7	115	-14,2	.	.	.
Hütten, Jugendherbergen u. Ä.	12	-	1 073	-	39,7	2,6	1,0
Vorsorge- und Reha-Kliniken	10	-	1 324	+1,8	81,2	25,0	20,3
Campingplätze	12	-
Bonn und Rhein-Sieg-Kreis	215	-2,3	18 418	+7,3	48,6	2,1	2,2
Hotels	93	-3,1	9 963	+10,7	47,0	1,9	2,2
Gasthöfe	13	-13,3	266	-11,6	.	.	.
Pensionen	5	-16,7	113	-22,6	50,7	5,6	7,9
Hotels garnis	56	-6,7	4 185	+0,5	53,2	2,1	2,2
Erholungs-, Ferien-, Schulungsheime	25	+8,7	2 652	+12,8	44,1	2,8	3,8
Ferienhäuser, -wohnungen, -zentren	7	+40,0	248	+16,4	48,2	5,7	7,1
Hütten, Jugendherbergen u. Ä.	5	-	708	-0,1	.	.	.
Vorsorge- und Reha-Kliniken	3	-	283	-	91,1	33,3	-
Campingplätze	8	+14,3
Köln und Rhein-Erft-Kreis	368	+5,1	43 137	+6,9	50,9	1,9	1,9
Hotels	152	+8,6	25 394	+9,4	49,0	1,7	1,8
Gasthöfe	10	-9,1	181	-14,6	40,3	2,5	2,3
Pensionen	7	-22,2	247	-6,8	.	.	.
Hotels garnis	162	+7,3	13 284	+6,4	49,7	1,8	1,9
Erholungs-, Ferien-, Schulungsheime	11	-8,3	1 830	-3,2	56,7	17,4	x
Ferienhäuser, -wohnungen, -zentren	9	-10,0	370	-5,6	65,9	10,3	11,3
Hütten, Jugendherbergen u. Ä.	6	-14,3	1 410	-7,2	.	.	.
Vorsorge- und Reha-Kliniken	4	-	421	+7,4	91,7	42,9	x
Campingplätze	7	+16,7
Düsseldorf und Kreis Mettmann	303	+5,6	39 778	+14,7	40,8	1,8	1,9
Hotels	126	+11,5	26 286	+17,0	39,5	1,7	1,8
Gasthöfe	4	-	80	+3,9	27,9	6,3	44,9
Pensionen	2	-33,3	35	-22,2	.	.	.
Hotels garnis	155	+1,3	12 131	+10,8	43,8	1,9	2,2
Erholungs-, Ferien-, Schulungsheime	5	-	428	+15,1	.	.	.
Ferienhäuser, -wohnungen, -zentren	3	+50,0	48	+108,7	69,6	5,3	14,1
Hütten, Jugendherbergen u. Ä.	5	+25,0	770	+3,9	.	.	.
Vorsorge- und Reha-Kliniken	-	-	-	-	-	-	-
Campingplätze	3	-	.	.	.	2,3	1,8
Ruhrgebiet	555	+5,3	46 358	+7,3	42,8	2,0	1,9
Hotels	253	+4,1	24 472	+6,3	42,1	1,7	1,8
Gasthöfe	19	+26,7	370	+23,7	32,2	1,8	1,7
Pensionen	13	+8,3	321	+16,7	47,3	3,0	9,3
Hotels garnis	148	+13,8	12 549	+16,2	40,1	1,7	1,9
Erholungs-, Ferien-, Schulungsheime	36	-2,7	4 037	-4,7	36,5	3,4	3,2
Ferienhäuser, -wohnungen, -zentren	18	-10,0	574	-6,1	48,2	10,0	13,3
Hütten, Jugendherbergen u. Ä.	27	+3,8	2 366	+3,1	39,5	2,4	2,8
Vorsorge- und Reha-Kliniken	9	-	1 669	+0,5	91,7	26,8	-
Campingplätze	32	-8,6	.	.	.	2,1	1,9
Bergisches Städtedreieck	73	+1,4	5 637	+2,5	37,3	2,2	2,0
Hotels	41	+2,5	2 847	+9,2	40,4	1,8	2,0
Gasthöfe	-	-	-	-	-	-	-
Pensionen	1	x	20	x	.	.	.
Hotels garnis	19	-	1 529	+0,6	33,7	2,1	2,3
Erholungs-, Ferien-, Schulungsheime	7	-	854	-0,7	19,6	2,4	3,0
Ferienhäuser, -wohnungen, -zentren	-	-	-	-	-	-	-
Hütten, Jugendherbergen u. Ä.	2	-33,3	61	-67,4	.	.	.
Vorsorge- und Reha-Kliniken	2	-	326	-	.	.	.
Campingplätze	1	-
Nordrhein-Westfalen	4 718	+1,7	322 376	+5,0	46,5	2,3	2,2
Hotels	1 865	+1,5	158 782	+6,5	43,7	1,8	1,9
Gasthöfe	298	-2,6	5 998	-2,1	31,8	2,1	2,4
Pensionen	306	-2,5	7 418	+1,8	45,1	3,4	4,6
Hotels garnis	894	+4,2	61 287	+7,5	45,0	1,9	2,0
Erholungs-, Ferien-, Schulungsheime	334	+1,2	33 533	+2,2	41,0	3,4	4,4
Ferienhäuser, -wohnungen, -zentren	391	+3,4	19 048	-0,2	54,2	5,3	6,4
Hütten, Jugendherbergen u. Ä.	203	+4,1	17 415	+3,4	43,4	2,4	2,3
Vorsorge- und Reha-Kliniken	110	-0,9	18 895	+1,0	84,3	24,8	58,5
Campingplätze	317	+1,6	.	.	.	2,6	2,5

Anmerkungen Seite 9

Noch: 2.3 Kapazität und Leistung der Beherbergungsstätten nach Reisegebieten und Betriebsarten

August 2022

Reisegebiet Betriebsart	Ankünfte				Übernachtungen			
	aller Gäste	Verände- rung ¹⁾	aus- ländischer Gäste	Verände- rung ¹⁾	aller Gäste	Verände- rung ¹⁾	aus- ländischer Gäste	Verände- rung ¹⁾
Bergisches Land	53 232	+44,5	4 991	+68,0	143 698	+17,9	11 212	+49,4
Hotels	22 081	+17,2	3 188	+55,5	41 099	+6,5	5 899	+21,7
Gasthöfe	370	+80,5	30	x	686	+42,9	61	x
Pensionen	758	+461,5	197	x	1 631	+136,7	524	x
Hotels garnis	4 612	+41,7	873	+58,2	11 329	+23,3	2 415	+86,2
Erholungs-, Ferien-, Schulungsheime	13 833	+122,3	497	+83,4	29 104	+48,0	1 635	+96,8
Ferienhäuser, -wohnungen, -zentren
Hütten, Jugendherbergen u. Ä.	5 119	+58,7	5	-64,3	13 219	+46,4	5	-80,0
Vorsorge- und Reha-Kliniken	1 333	+11,5	4	+33,3	33 325	+3,8	81	-66,7
Campingplätze
Bonn und Rhein-Sieg-Kreis	133 036	+32,9	23 368	+85,5	285 693	+22,9	52 155	+75,8
Hotels	74 994	+29,2	15 215	+94,2	144 907	+17,9	33 202	+92,7
Gasthöfe
Pensionen	318	+34,7	50	+61,3	1 775	-14,0	396	-42,7
Hotels garnis	33 258	+25,7	6 160	+56,3	69 035	+23,3	13 345	+52,4
Erholungs-, Ferien-, Schulungsheime	13 000	+56,4	532	+250,0	36 285	+67,8	2 007	+319,0
Ferienhäuser, -wohnungen, -zentren	652	+57,9	146	+111,6	3 706	+0,2	1 043	-14,6
Hütten, Jugendherbergen u. Ä.
Vorsorge- und Reha-Kliniken	240	-0,8	-	-	7 992	+0,5	-	-
Campingplätze
Köln und Rhein-Erft-Kreis	368 344	+38,8	114 839	+132,5	710 980	+39,1	218 222	+131,3
Hotels	220 571	+35,5	77 735	+128,5	384 911	+34,3	138 271	+141,7
Gasthöfe	889	+54,6	109	+75,8	2 264	+80,1	247	+85,7
Pensionen
Hotels garnis	113 669	+48,6	31 026	+140,5	203 393	+41,4	59 182	+139,4
Erholungs-, Ferien-, Schulungsheime	1 852	-79,3	29	+38,1	32 160	+38,7	3 758	+29,7
Ferienhäuser, -wohnungen, -zentren	731	-2,8	229	+17,4	7 561	-0,5	2 584	-0,9
Hütten, Jugendherbergen u. Ä.
Vorsorge- und Reha-Kliniken	279	+13,0	1	-80,0	11 962	+6,9	208	+188,9
Campingplätze
Düsseldorf und Kreis Mettmann	280 370	+60,5	77 768	+118,8	505 506	+63,4	150 589	+120,6
Hotels	187 490	+59,7	55 585	+120,0	321 263	+65,5	101 911	+124,7
Gasthöfe	109	+70,3	9	+350,0	692	+77,0	404	+122,0
Pensionen
Hotels garnis	83 682	+60,6	21 051	+114,7	161 822	+59,2	45 552	+112,1
Erholungs-, Ferien-, Schulungsheime
Ferienhäuser, -wohnungen, -zentren	196	+33,3	37	-5,1	1 035	+70,2	522	+22,0
Hütten, Jugendherbergen u. Ä.
Vorsorge- und Reha-Kliniken
Campingplätze	2 337	+31,9	505	+128,5	5 406	+12,8	912	+104,9
Ruhrgebiet	318 103	+43,0	50 429	+74,3	632 598	+31,7	96 121	+61,9
Hotels	188 033	+43,4	33 619	+80,8	318 880	+38,3	60 334	+77,2
Gasthöfe	2 031	+71,5	151	+104,1	3 628	+34,8	254	+64,9
Pensionen	1 553	+63,5	95	+23,4	4 711	+41,7	884	-16,6
Hotels garnis	89 107	+46,5	14 670	+72,2	155 515	+40,7	28 316	+69,1
Erholungs-, Ferien-, Schulungsheime	13 218	+41,4	150	+19,0	44 967	+30,9	482	-19,1
Ferienhäuser, -wohnungen, -zentren	853	-30,0	176	-28,7	8 568	-6,2	2 335	-21,1
Hütten, Jugendherbergen u. Ä.	11 944	+52,1	624	-24,5	28 318	+25,2	1 767	-22,4
Vorsorge- und Reha-Kliniken	1 767	+12,8	-	-	47 437	+2,2	-	-
Campingplätze	9 597	+15,2	944	+105,2	20 574	+0,4	1 749	+13,6
Bergisches Städtedreieck	30 351	+41,3	5 337	+94,6	65 967	+28,4	10 938	+83,9
Hotels	19 818	+38,0	4 026	+89,4	35 693	+30,0	7 869	+73,9
Gasthöfe
Pensionen
Hotels garnis	7 755	+45,0	1 213	+102,2	15 971	+39,1	2 735	+101,1
Erholungs-, Ferien-, Schulungsheime	2 184	+82,6	34	+277,8	5 202	+38,6	103	+415,0
Ferienhäuser, -wohnungen, -zentren
Hütten, Jugendherbergen u. Ä.
Vorsorge- und Reha-Kliniken
Campingplätze
Nordrhein-Westfalen	2 161 311	+30,7	437 813	+87,2	5 048 601	+21,0	982 679	+80,8
Hotels	1 185 942	+28,5	277 440	+84,3	2 146 420	+24,6	536 313	+82,2
Gasthöfe	27 835	+8,7	3 757	+27,0	58 310	+0,2	9 122	+20,4
Pensionen	29 902	+9,7	3 775	+29,7	102 752	+2,2	17 316	+22,9
Hotels garnis	454 489	+42,0	96 705	+94,5	851 239	+37,0	197 667	+91,6
Erholungs-, Ferien-, Schulungsheime	122 295	+45,0	3 241	+105,8	421 688	+54,8	14 311	+77,7
Ferienhäuser, -wohnungen, -zentren	60 123	-3,6	19 675	+96,4	319 753	-5,6	125 470	+78,4
Hütten, Jugendherbergen u. Ä.	97 565	+68,9	6 843	+105,3	232 595	+50,2	15 505	+47,1
Vorsorge- und Reha-Kliniken	19 902	+8,3	22	-31,3	493 788	+1,7	1 286	+3,0
Campingplätze	163 258	+21,0	26 355	+107,7	422 056	+0,9	65 689	+91,7

Anmerkungen Seite 9

2.4 Leistung der Beherbergungsstätten nach Reisegebieten und Herkunftsländern

August 2022

Reisegebiet Herkunftsland (ständiger Wohnsitz)	Ankünfte		Übernachtungen			Mittlere Aufenthalts- dauer ³⁾
	aller Gäste	Verän- derung ¹⁾	aller Gäste	Verän- derung ¹⁾	Anteil ²⁾	
Eifel und Region Aachen	143 768	+44,4	367 522	+36,1	100	2,6
Bundesrepublik Deutschland	101 048	+32,6	256 628	+23,0	69,8	2,5
Ausland	42 720	+83,0	110 894	+80,3	30,2	2,6
Europa	37 986	+80,8	101 098	+75,8	91,2	2,7
EU-Länder	36 217	+79,7	97 961	+77,6	88,3	2,7
Belgien	6 362	+45,6	14 983	+43,9	13,5	2,4
Bulgarien	83	+102,4	141	+135,0	0,1	1,7
Dänemark	532	+66,8	956	+89,3	0,9	1,8
Estland	18	+5,9	25	+13,6	–	1,4
Finnland	121	+61,3	253	+78,2	0,2	2,1
Frankreich	2 352	+51,0	4 026	+66,2	3,6	1,7
Griechenland	51	+2,0	148	+10,4	0,1	2,9
Republik Irland	214	+311,5	398	+445,2	0,4	1,9
Italien	1 703	+315,4	2 540	+270,8	2,3	1,5
Kroatien	92	x	242	+414,9	0,2	2,6
Lettland	23	–4,2	32	–61,4	–	1,4
Litauen	36	+111,8	54	+100,0	–	1,5
Luxemburg	491	+43,1	829	+24,8	0,7	1,7
Malta	7	–53,3	7	–80,0	–	1,0
Niederlande	17 878	+79,6	60 408	+85,4	54,5	3,4
Österreich	729	+84,6	1 285	+46,4	1,2	1,8
Polen	846	+26,6	1 879	+27,7	1,7	2,2
Portugal	275	+11,3	1 200	–34,4	1,1	4,4
Rumänien	204	+21,4	522	+63,1	0,5	2,6
Schweden	370	+162,4	590	+181,0	0,5	1,6
Slowakische Republik	106	+65,6	302	+167,3	0,3	2,8
Slowenien	65	+51,2	128	–57,5	0,1	2,0
Spanien	629	+139,2	1 265	+149,0	1,1	2,0
Tschechische Republik	272	+130,5	527	+76,8	0,5	1,9
Ungarn	140	+191,7	296	+187,4	0,3	2,1
Vereinigtes Königreich	2 599	+262,0	4 892	+311,1	4,4	1,9
Zypern	19	–5,0	33	+3,1	–	1,7
Island	32	x	67	x	0,1	2,1
Norwegen	167	+391,2	278	+355,7	0,3	1,7
Russland	100	+143,9	172	+77,3	0,2	1,7
Schweiz	851	+49,6	1 539	+27,9	1,4	1,8
Türkei	150	+51,5	291	–64,6	0,3	1,9
Ukraine	217	x	379	x	0,3	1,7
sonstige europäische Länder	252	+236,0	411	+267,0	0,4	1,6
Afrika	116	+329,6	264	+118,2	0,2	2,3
Republik Südafrika	32	+255,6	85	+304,8	0,1	2,7
sonstige afrikanische Länder	84	+366,7	179	+79,0	0,2	2,1
Asien	2 161	+220,1	4 760	+260,9	4,3	2,2
Arabische Golfstaaten	1 268	+192,8	3 108	+240,8	2,8	2,5
Volksrepublik China und Hongkong	109	+172,5	237	+149,5	0,2	2,2
Indien	62	+158,3	105	+114,3	0,1	1,7
Israel	67	+91,4	272	+312,1	0,2	4,1
Japan	90	+69,8	167	+160,9	0,2	1,9
Südkorea	89	x	110	x	0,1	1,2
Taiwan	25	+56,3	85	+286,4	0,1	3,4
sonstige asiatische Länder	451	x	676	x	0,6	1,5
Amerika	1 651	+33,6	3 016	+71,3	2,7	1,8
Kanada	132	–6,4	231	+0,4	0,2	1,8
USA	1 235	+23,9	2 207	+66,9	2,0	1,8
sonstige nordamerikanische Länder	6	x	8	x	–	1,3
Mittelamerika und Karibik	60	+53,8	114	+40,7	0,1	1,9
Brasilien	128	x	219	+200,0	0,2	1,7
sonstige südamerikanische Länder	90	+136,8	237	+338,9	0,2	2,6
Australien	83	x	158	+229,2	0,1	1,9
Neuseeland und Ozeanien	18	x	31	x	–	1,7
Ohne Angabe	705	+84,6	1 567	+106,5	1,4	2,2

1) Veränderung gegenüber dem Vorjahreszeitraum in % – 2) Bei Übernachtungen von Gästen aus der Bundesrepublik Deutschland und dem Ausland: Anteil an allen Übernachtungen im Bundesgebiet; sonst: Anteil an allen Übernachtungen am Ausland zusammen. – 3) mittlere Aufenthaltsdauer in Tagen = Übernachtungen/ Ankünfte

Noch: 2.4 Leistung der Beherbergungsstätten nach Reisegebieten und Herkunftsländern

August 2022

Reisegebiet Herkunftsland (ständiger Wohnsitz)	Ankünfte		Übernachtungen			Mittlere Aufenthalts- dauer ³⁾
	aller Gäste	Verän- derung ¹⁾	aller Gäste	Verän- derung ¹⁾	Anteil ²⁾	
Niederrhein	218 981	+27,7	473 885	+19,2	100	2,2
Bundesrepublik Deutschland	180 687	+22,6	392 183	+13,1	82,8	2,2
Ausland	38 294	+58,9	81 702	+60,4	17,2	2,1
Europa	34 730	+66,0	72 851	+68,5	89,2	2,1
EU-Länder	32 077	+65,6	67 468	+67,2	82,6	2,1
Belgien	3 531	+37,9	6 633	+10,8	8,1	1,9
Bulgarien	145	+281,6	867	+295,9	1,1	6,0
Dänemark	443	+79,4	821	+49,5	1,0	1,9
Estland	55	+323,1	100	+400,0	0,1	1,8
Finnland	77	+285,0	178	+212,3	0,2	2,3
Frankreich	1 504	+131,0	2 999	+171,6	3,7	2,0
Griechenland	71	+144,8	407	+250,9	0,5	5,7
Republik Irland	113	+101,8	216	+96,4	0,3	1,9
Italien	1 099	+66,3	2 357	+96,6	2,9	2,1
Kroatien	148	+20,3	1 206	+12,3	1,5	8,1
Lettland	61	+64,9	222	+115,5	0,3	3,6
Litauen	94	+88,0	401	+28,1	0,5	4,3
Luxemburg	350	+77,7	649	+80,3	0,8	1,9
Malta	2	-33,3	2	-33,3	-	1,0
Niederlande	17 252	+55,9	29 717	+60,6	36,4	1,7
Österreich	970	+31,4	2 288	+22,9	2,8	2,4
Polen	1 332	+63,6	6 307	+72,1	7,7	4,7
Portugal	88	+57,1	164	+29,1	0,2	1,9
Rumänien	454	+111,2	2 980	+161,6	3,6	6,6
Schweden	312	+197,1	537	+219,6	0,7	1,7
Slowakische Republik	118	+53,2	845	+142,1	1,0	7,2
Slowenien	91	+116,7	509	+53,8	0,6	5,6
Spanien	722	+69,9	1 328	+73,1	1,6	1,8
Tschechische Republik	297	+75,7	712	+65,6	0,9	2,4
Ungarn	207	+137,9	680	+241,7	0,8	3,3
Vereinigtes Königreich	2 522	+185,9	4 305	+177,7	5,3	1,7
Zypern	19	+171,4	38	-9,5	-	2,0
Island	6	+50,0	29	-35,6	-	4,8
Norwegen	199	x	395	+343,8	0,5	2,0
Russland	97	+110,9	225	+63,0	0,3	2,3
Schweiz	1 282	+51,0	2 371	+37,9	2,9	1,8
Türkei	321	+119,9	889	+200,3	1,1	2,8
Ukraine	183	+59,1	434	+214,5	0,5	2,4
sonstige europäische Länder	565	+55,6	1 040	+119,9	1,3	1,8
Afrika	188	+261,5	506	+411,1	0,6	2,7
Republik Südafrika	12	-36,8	48	+92,0	0,1	4,0
sonstige afrikanische Länder	176	+433,3	458	x	0,6	2,6
Asien	705	+148,2	2 564	+83,4	3,1	3,6
Arabische Golfstaaten	148	+155,2	1 061	+60,8	1,3	7,2
Volksrepublik China und Hongkong	88	+87,2	143	+130,6	0,2	1,6
Indien	75	x	272	x	0,3	3,6
Israel	96	+336,4	220	+126,8	0,3	2,3
Japan	30	-54,5	148	+117,6	0,2	4,9
Südkorea	32	x	72	+380,0	0,1	2,3
Taiwan	10	x	23	x	-	2,3
sonstige asiatische Länder	226	+179,0	625	+27,6	0,8	2,8
Amerika	963	+125,0	2 389	+80,4	2,9	2,5
Kanada	83	+295,2	354	+264,9	0,4	4,3
USA	743	+132,2	1 628	+52,1	2,0	2,2
sonstige nordamerikanische Länder	10	x	97	x	0,1	9,7
Mittelamerika und Karibik	47	+135,0	107	+311,5	0,1	2,3
Brasilien	16	+60,0	81	+58,8	0,1	5,1
sonstige südamerikanische Länder	64	+14,3	122	+54,4	0,1	1,9
Australien	74	x	172	x	0,2	2,3
Neuseeland und Ozeanien	9	x	14	x	-	1,6
Ohne Angabe	1 625	-32,4	3 206	-34,1	3,9	2,0

Anmerkungen Seite 31

Noch: 2.4 Leistung der Beherbergungsstätten nach Reisegebieten und Herkunftsländern

August 2022

Reisegebiet Herkunftsland (ständiger Wohnsitz)	Ankünfte		Übernachtungen			Mittlere Aufenthalts- dauer ³⁾
	aller Gäste	Verän- derung ¹⁾	aller Gäste	Verän- derung ¹⁾	Anteil ²⁾	
Münsterland	189 553	+11,9	457 597	+14,4	100	2,4
Bundesrepublik Deutschland	165 121	+7,7	400 752	+10,6	87,6	2,4
Ausland	24 432	+52,0	56 845	+50,7	12,4	2,3
Europa	18 739	+43,5	45 346	+43,3	79,8	2,4
EU-Länder	17 127	+47,0	41 250	+42,8	72,6	2,4
Belgien	1 193	+21,2	2 645	+16,1	4,7	2,2
Bulgarien	61	-61,9	132	-44,3	0,2	2,2
Dänemark	981	+92,0	1 562	+90,5	2,7	1,6
Estland	12	+9,1	12	-20,0	-	1,0
Finnland	90	+221,4	130	+293,9	0,2	1,4
Frankreich	1 020	+57,2	1 506	+50,4	2,6	1,5
Griechenland	38	+65,2	280	+438,5	0,5	7,4
Republik Irland	52	+100,0	122	+35,6	0,2	2,3
Italien	419	+48,6	1 238	+83,4	2,2	3,0
Kroatien	59	-11,9	581	+17,8	1,0	9,8
Lettland	70	+84,2	280	+241,5	0,5	4,0
Litauen	377	x	475	+324,1	0,8	1,3
Luxemburg	230	+12,7	382	+20,5	0,7	1,7
Malta	3	x	4	x	-	1,3
Niederlande	8 338	+38,9	19 103	+47,9	33,6	2,3
Österreich	643	+17,1	1 667	+18,3	2,9	2,6
Polen	917	+45,1	4 627	+14,1	8,1	5,0
Portugal	78	-6,0	208	+15,6	0,4	2,7
Rumänien	221	-22,5	949	-24,3	1,7	4,3
Schweden	701	+140,1	918	+137,2	1,6	1,3
Slowakische Republik	61	+19,6	614	+267,7	1,1	10,1
Slowenien	22	-26,7	96	-68,1	0,2	4,4
Spanien	358	+95,6	1 052	+72,2	1,9	2,9
Tschechische Republik	156	+1,3	396	-35,3	0,7	2,5
Ungarn	92	+70,4	374	+93,8	0,7	4,1
Vereinigtes Königreich	927	+218,6	1 879	+225,1	3,3	2,0
Zypern	8	-	18	+12,5	-	2,3
Island	8	-33,3	18	+38,5	-	2,3
Norwegen	272	+63,9	460	+26,0	0,8	1,7
Russland	40	-83,1	211	-23,6	0,4	5,3
Schweiz	819	+19,2	1 783	+40,5	3,1	2,2
Türkei	90	+100,0	127	+54,9	0,2	1,4
Ukraine	82	+148,5	233	+56,4	0,4	2,8
sonstige europäische Länder	301	+29,7	1 264	+105,5	2,2	4,2
Afrika	44	+41,9	107	+57,4	0,2	2,4
Republik Südafrika	13	x	34	x	0,1	2,6
sonstige afrikanische Länder	31	+6,9	73	+12,3	0,1	2,4
Asien	314	+134,3	857	+155,1	1,5	2,7
Arabische Golfstaaten	72	+200,0	132	+83,3	0,2	1,8
Volksrepublik China und Hongkong	24	+200,0	96	x	0,2	4,0
Indien	41	x	128	x	0,2	3,1
Israel	46	+91,7	113	+56,9	0,2	2,5
Japan	21	x	53	+211,8	0,1	2,5
Südkorea	26	+333,3	116	x	0,2	4,5
Taiwan	-	-	-	-	-	-
sonstige asiatische Länder	84	+35,5	219	+54,2	0,4	2,6
Amerika	642	+120,6	1 839	+69,5	3,2	2,9
Kanada	38	+192,3	128	+151,0	0,2	3,4
USA	507	+124,3	1 465	+68,0	2,6	2,9
sonstige nordamerikanische Länder	2	+100,0	7	x	-	3,5
Mittelamerika und Karibik	26	+85,7	66	+112,9	0,1	2,5
Brasilien	40	+233,3	110	+61,8	0,2	2,8
sonstige südamerikanische Länder	29	+16,0	63	+1,6	0,1	2,2
Australien	77	x	155	x	0,3	2,0
Neuseeland und Ozeanien	7	+250,0	9	+350,0	-	1,3
Ohne Angabe	4 609	+81,0	8 532	+86,5	15,0	1,9

Anmerkungen Seite 31

Noch: 2.4 Leistung der Beherbergungsstätten nach Reisegebieten und Herkunftsländern

August 2022

Reisegebiet Herkunftsland (ständiger Wohnsitz)	Ankünfte		Übernachtungen			Mittlere Aufenthalts- dauer ³⁾
	aller Gäste	Verän- derung ¹⁾	aller Gäste	Verän- derung ¹⁾	Anteil ²⁾	
Teutoburger Wald	200 359	+15,0	660 246	+5,5	100	3,3
Bundesrepublik Deutschland	181 792	+12,6	611 564	+4,0	92,6	3,4
Ausland	18 567	+45,5	48 682	+30,4	7,4	2,6
Europa	16 340	+43,4	43 144	+28,6	88,6	2,6
EU-Länder	14 466	+44,6	38 661	+26,3	79,4	2,7
Belgien	852	+9,1	1 623	+21,4	3,3	1,9
Bulgarien	21	+61,5	188	x	0,4	9,0
Dänemark	885	+43,9	1 811	+28,0	3,7	2,0
Estland	15	-31,8	31	-29,5	0,1	2,1
Finnland	91	+51,7	198	+108,4	0,4	2,2
Frankreich	659	+46,8	1 197	+46,9	2,5	1,8
Griechenland	54	+170,0	153	+139,1	0,3	2,8
Republik Irland	95	+295,8	165	+142,6	0,3	1,7
Italien	381	+62,1	830	+18,7	1,7	2,2
Kroatien	59	+34,1	175	+16,7	0,4	3,0
Lettland	34	-15,0	246	-61,0	0,5	7,2
Litauen	89	+78,0	1 069	x	2,2	12,0
Luxemburg	77	+35,1	117	+53,9	0,2	1,5
Malta	7	+133,3	11	+10,0	-	1,6
Niederlande	6 627	+35,8	17 562	+7,0	36,1	2,7
Österreich	678	+29,1	1 419	+27,6	2,9	2,1
Polen	1 260	+30,7	5 150	+16,3	10,6	4,1
Portugal	70	+94,4	142	+94,5	0,3	2,0
Rumänien	120	+11,1	718	+86,0	1,5	6,0
Schweden	349	+115,4	554	+84,1	1,1	1,6
Slowakische Republik	114	+159,1	472	+37,6	1,0	4,1
Slowenien	54	-10,0	237	+37,8	0,5	4,4
Spanien	281	+72,4	875	+88,6	1,8	3,1
Tschechische Republik	326	+86,3	940	+91,1	1,9	2,9
Ungarn	46	-8,0	254	+188,6	0,5	5,5
Vereinigtes Königreich	1 213	+204,8	2 511	+224,4	5,2	2,1
Zypern	9	-65,4	13	-75,0	-	1,4
Island	2	-60,0	3	-76,9	-	1,5
Norwegen	150	+183,0	302	+205,1	0,6	2,0
Russland	69	+91,7	137	+25,7	0,3	2,0
Schweiz	858	+42,5	1 612	+33,6	3,3	1,9
Türkei	129	+230,8	537	+322,8	1,1	4,2
Ukraine	128	+245,9	340	+378,9	0,7	2,7
sonstige europäische Länder	538	-13,1	1 552	+17,5	3,2	2,9
Afrika	71	+73,2	341	-7,8	0,7	4,8
Republik Südafrika	17	+183,3	40	+471,4	0,1	2,4
sonstige afrikanische Länder	54	+54,3	301	-17,1	0,6	5,6
Asien	394	+181,4	1 556	+110,3	3,2	3,9
Arabische Golfstaaten	53	+32,5	122	-46,0	0,3	2,3
Volksrepublik China und Hongkong	57	+171,4	169	+181,7	0,3	3,0
Indien	14	+250,0	186	+279,6	0,4	13,3
Israel	42	+110,0	102	+54,5	0,2	2,4
Japan	36	+176,9	106	+8,2	0,2	2,9
Südkorea	60	-	266	+329,0	0,5	4,4
Taiwan	17	x	30	x	0,1	1,8
sonstige asiatische Länder	115	+173,8	575	+221,2	1,2	5,0
Amerika	501	+66,4	1 484	+62,2	3,0	3,0
Kanada	58	+132,0	141	+171,2	0,3	2,4
USA	351	+41,5	1 087	+52,7	2,2	3,1
sonstige nordamerikanische Länder	1	-	5	+150,0	-	5,0
Mittelamerika und Karibik	45	+275,0	90	+1,1	0,2	2,0
Brasilien	27	x	131	+285,3	0,3	4,9
sonstige südamerikanische Länder	19	+58,3	30	+15,4	0,1	1,6
Australien	64	x	172	x	0,4	2,7
Neuseeland und Ozeanien	22	+266,7	49	+390,0	0,1	2,2
Ohne Angabe	1 175	+33,5	1 936	+12,4	4,0	1,6

Anmerkungen Seite 31

Noch: 2.4 Leistung der Beherbergungsstätten nach Reisegebieten und Herkunftsländern

August 2022

Reisegebiet Herkunftsland (ständiger Wohnsitz)	Ankünfte		Übernachtungen			Mittlere Aufenthalts- dauer ³⁾
	aller Gäste	Verän- derung ¹⁾	aller Gäste	Verän- derung ¹⁾	Anteil ²⁾	
Sauerland	204 635	+1,4	675 874	-4,8	100	3,3
Bundesrepublik Deutschland	171 491	-4,1	541 000	-13,6	80,0	3,2
Ausland	33 144	+44,8	134 874	+60,1	20,0	4,1
Europa	31 816	+44,2	131 702	+60,7	97,6	4,1
EU-Länder	30 777	+45,1	128 525	+61,5	95,3	4,2
Belgien	3 218	+23,2	12 962	+30,9	9,6	4,0
Bulgarien	38	+171,4	227	+55,5	0,2	6,0
Dänemark	269	+35,9	645	+22,4	0,5	2,4
Estland	39	+129,4	153	+410,0	0,1	3,9
Finnland	23	+9,5	99	+37,5	0,1	4,3
Frankreich	427	+54,7	1 131	+40,5	0,8	2,6
Griechenland	3	-57,1	5	-66,7	-	1,7
Republik Irland	18	x	99	x	0,1	5,5
Italien	255	+123,7	511	+38,9	0,4	2,0
Kroatien	25	+13,6	117	-55,2	0,1	4,7
Lettland	12	+71,4	16	-5,9	-	1,3
Litauen	58	+48,7	518	-13,7	0,4	8,9
Luxemburg	115	+49,4	225	-0,9	0,2	2,0
Malta	-	-	-	-	-	-
Niederlande	23 537	+44,2	102 047	+72,2	75,7	4,3
Österreich	587	+61,3	1 997	+71,3	1,5	3,4
Polen	622	+64,6	2 274	+26,1	1,7	3,7
Portugal	54	+200,0	141	+156,4	0,1	2,6
Rumänien	82	-10,9	734	-34,2	0,5	9,0
Schweden	109	+43,4	205	+44,4	0,2	1,9
Slowakische Republik	38	-44,9	288	-70,6	0,2	7,6
Slowenien	33	-13,2	145	-52,6	0,1	4,4
Spanien	172	+102,4	535	+95,3	0,4	3,1
Tschechische Republik	191	+59,2	689	+126,6	0,5	3,6
Ungarn	83	+59,6	376	-49,7	0,3	4,5
Vereinigtes Königreich	768	+331,5	2 384	+399,8	1,8	3,1
Zypern	1	-75,0	2	-50,0	-	2,0
Island	8	+14,3	8	-33,3	-	1,0
Norwegen	57	-62,7	150	-56,1	0,1	2,6
Russland	10	-61,5	22	-73,2	-	2,2
Schweiz	527	+26,7	1 280	+14,7	0,9	2,4
Türkei	37	+311,1	177	+353,8	0,1	4,8
Ukraine	58	+107,1	120	+263,6	0,1	2,1
sonstige europäische Länder	342	+59,1	1 420	+102,3	1,1	4,2
Afrika	13	+44,4	50	+127,3	-	3,8
Republik Südafrika	3	+50,0	12	+200,0	-	4,0
sonstige afrikanische Länder	10	+42,9	38	+111,1	-	3,8
Asien	190	+265,4	690	+281,2	0,5	3,6
Arabische Golfstaaten	51	+200,0	249	+232,0	0,2	4,9
Volksrepublik China und Hongkong	15	x	27	+285,7	-	1,8
Indien	29	x	142	x	0,1	4,9
Israel	15	+114,3	80	x	0,1	5,3
Japan	16	+433,3	30	x	-	1,9
Südkorea	4	+100,0	12	x	-	3,0
Taiwan	7	+133,3	9	-70,0	-	1,3
sonstige asiatische Länder	53	+231,3	141	+176,5	0,1	2,7
Amerika	349	+125,2	919	+90,3	0,7	2,6
Kanada	37	+105,6	141	+227,9	0,1	3,8
USA	187	+71,6	560	+64,2	0,4	3,0
sonstige nordamerikanische Länder	-	-	-	-	-	-
Mittelamerika und Karibik	36	+100,0	70	+169,2	0,1	1,9
Brasilien	26	x	59	+68,6	-	2,3
sonstige südamerikanische Länder	63	x	89	+134,2	0,1	1,4
Australien	39	x	219	x	0,2	5,6
Neuseeland und Ozeanien	2	x	4	x	-	2,0
Ohne Angabe	735	+20,3	1 290	-20,4	1,0	1,8

Anmerkungen Seite 31

Noch: 2.4 Leistung der Beherbergungsstätten nach Reisegebieten und Herkunftsländern

August 2022

Reisegebiet Herkunftsland (ständiger Wohnsitz)	Ankünfte		Übernachtungen			Mittlere Aufenthalts- dauer ³⁾
	aller Gäste	Verän- derung ¹⁾	aller Gäste	Verän- derung ¹⁾	Anteil ²⁾	
Siegerland-Wittgenstein	20 579	+26,4	69 035	+10,5	100	3,4
Bundesrepublik Deutschland	16 655	+20,7	58 590	+5,2	84,9	3,5
Ausland	3 924	+57,4	10 445	+54,4	15,1	2,7
Europa	3 411	+49,5	9 557	+50,4	91,5	2,8
EU-Länder	3 140	+48,5	9 073	+49,2	86,9	2,9
Belgien	310	+58,2	889	+77,8	8,5	2,9
Bulgarien	8	+300,0	12	x	0,1	1,5
Dänemark	90	+69,8	195	+112,0	1,9	2,2
Estland	6	-14,3	126	-9,4	1,2	21,0
Finnland	16	+433,3	20	x	0,2	1,3
Frankreich	100	+38,9	164	+5,1	1,6	1,6
Griechenland	4	+100,0	4	-90,2	-	1,0
Republik Irland	2	-75,0	5	-37,5	-	2,5
Italien	105	+78,0	153	+4,8	1,5	1,5
Kroatien	13	+30,0	22	-4,3	0,2	1,7
Lettland	7	+75,0	8	-20,0	0,1	1,1
Litauen	4	+100,0	6	+200,0	0,1	1,5
Luxemburg	15	+87,5	19	+72,7	0,2	1,3
Malta	1	x	3	x	-	3,0
Niederlande	1 871	+45,4	6 147	+70,4	58,9	3,3
Österreich	177	+33,1	295	+14,8	2,8	1,7
Polen	120	+39,5	465	-30,3	4,5	3,9
Portugal	6	+200,0	37	x	0,4	6,2
Rumänien	30	+172,7	45	+104,5	0,4	1,5
Schweden	24	+41,2	33	-21,4	0,3	1,4
Slowakische Republik	36	+20,0	70	-34,0	0,7	1,9
Slowenien	4	-33,3	11	-75,0	0,1	2,8
Spanien	29	-6,5	69	+38,0	0,7	2,4
Tschechische Republik	47	+14,6	86	+21,1	0,8	1,8
Ungarn	11	+120,0	33	x	0,3	3,0
Vereinigtes Königreich	104	+160,0	156	+105,3	1,5	1,5
Zypern	-	-	-	-	-	-
Island	-	-	-	-	-	-
Norwegen	17	x	17	x	0,2	1,0
Russland	23	+64,3	26	+85,7	0,2	1,1
Schweiz	98	-27,4	236	+2,2	2,3	2,4
Türkei	26	+333,3	42	x	0,4	1,6
Ukraine	70	x	123	x	1,2	1,8
sonstige europäische Länder	37	+311,1	40	+122,2	0,4	1,1
Afrika	7	x	38	+46,2	0,4	5,4
Republik Südafrika	-	-	-	-	-	-
sonstige afrikanische Länder	7	x	38	+46,2	0,4	5,4
Asien	339	x	517	x	4,9	1,5
Arabische Golfstaaten	131	x	141	x	1,3	1,1
Volksrepublik China und Hongkong	3	+50,0	10	-70,6	0,1	3,3
Indien	58	x	74	x	0,7	1,3
Israel	5	+150,0	11	+450,0	0,1	2,2
Japan	7	+16,7	7	-50,0	0,1	1,0
Südkorea	8	x	9	x	0,1	1,1
Taiwan	-	-	-	-	-	-
sonstige asiatische Länder	127	x	265	x	2,5	2,1
Amerika	77	-39,4	157	-7,1	1,5	2,0
Kanada	4	x	5	x	-	1,3
USA	63	-48,4	130	-19,8	1,2	2,1
sonstige nordamerikanische Länder	-	-	-	-	-	-
Mittelamerika und Karibik	3	-	5	-	-	1,7
Brasilien	5	x	15	x	0,1	3,0
sonstige südamerikanische Länder	2	-	2	-	-	1,0
Australien	14	x	20	x	0,2	1,4
Neuseeland und Ozeanien	5	x	5	x	-	1,0
Ohne Angabe	71	+20,3	151	+8,6	1,4	2,1

Anmerkungen Seite 31

Noch: 2.4 Leistung der Beherbergungsstätten nach Reisegebieten und Herkunftsländern

August 2022

Reisegebiet Herkunftsland (ständiger Wohnsitz)	Ankünfte		Übernachtungen			Mittlere Aufenthalts- dauer ³⁾
	aller Gäste	Verän- derung ¹⁾	aller Gäste	Verän- derung ¹⁾	Anteil ²⁾	
Bergisches Land	53 232	+44,5	143 698	+17,9	100	2,7
Bundesrepublik Deutschland	48 241	+42,5	132 486	+15,8	92,2	2,7
Ausland	4 991	+68,0	11 212	+49,4	7,8	2,2
Europa	3 903	+60,6	9 153	+46,2	81,6	2,3
EU-Länder	3 466	+57,1	8 021	+41,3	71,5	2,3
Belgien	334	-0,3	661	-5,2	5,9	2,0
Bulgarien	16	-82,2	92	-17,9	0,8	5,8
Dänemark	110	+77,4	218	+92,9	1,9	2,0
Estland	3	-25,0	4	-	-	1,3
Finnland	21	x	38	+442,9	0,3	1,8
Frankreich	271	+71,5	448	+51,9	4,0	1,7
Griechenland	22	x	56	x	0,5	2,5
Republik Irland	25	+177,8	56	+273,3	0,5	2,2
Italien	128	+116,9	362	+248,1	3,2	2,8
Kroatien	16	+100,0	33	+94,1	0,3	2,1
Lettland	9	+12,5	19	+11,8	0,2	2,1
Litauen	5	-68,8	12	-62,5	0,1	2,4
Luxemburg	92	-19,3	235	-52,7	2,1	2,6
Malta	-	-	-	-	-	-
Niederlande	1 296	+67,2	2 815	+40,1	25,1	2,2
Österreich	218	+67,7	513	+34,6	4,6	2,4
Polen	223	+47,7	688	+53,6	6,1	3,1
Portugal	6	x	6	+100,0	0,1	1,0
Rumänien	47	+104,3	263	+50,3	2,3	5,6
Schweden	81	+30,6	159	+69,1	1,4	2,0
Slowakische Republik	39	+143,8	133	+358,6	1,2	3,4
Slowenien	29	+141,7	140	-14,6	1,2	4,8
Spanien	102	+121,7	227	+31,2	2,0	2,2
Tschechische Republik	69	+200,0	206	+89,0	1,8	3,0
Ungarn	33	+200,0	86	+473,3	0,8	2,6
Vereinigtes Königreich	269	+216,5	548	+255,8	4,9	2,0
Zypern	2	-	3	-25,0	-	1,5
Island	-	-	-	-	-	-
Norwegen	48	+433,3	164	x	1,5	3,4
Russland	13	+160,0	35	+105,9	0,3	2,7
Schweiz	261	+49,1	468	+22,8	4,2	1,8
Türkei	25	+66,7	76	+347,1	0,7	3,0
Ukraine	27	x	41	+485,7	0,4	1,5
sonstige europäische Länder	63	+270,6	348	+152,2	3,1	5,5
Afrika	39	+333,3	95	+171,4	0,8	2,4
Republik Südafrika	14	+100,0	35	+52,2	0,3	2,5
sonstige afrikanische Länder	25	x	60	+400,0	0,5	2,4
Asien	178	+201,7	474	+222,4	4,2	2,7
Arabische Golfstaaten	46	x	60	x	0,5	1,3
Volksrepublik China und Hongkong	9	+28,6	15	+36,4	0,1	1,7
Indien	22	x	95	x	0,8	4,3
Israel	10	+42,9	23	+64,3	0,2	2,3
Japan	6	+100,0	6	-86,0	0,1	1,0
Südkorea	7	+250,0	29	x	0,3	4,1
Taiwan	6	x	49	x	0,4	8,2
sonstige asiatische Länder	72	+118,2	197	+194,0	1,8	2,7
Amerika	256	+85,5	550	+18,3	4,9	2,1
Kanada	29	+480,0	42	+180,0	0,4	1,4
USA	180	+55,2	400	+21,2	3,6	2,2
sonstige nordamerikanische Länder	-	-	-	-	-	-
Mittelamerika und Karibik	15	+50,0	39	-64,9	0,3	2,6
Brasilien	11	x	19	x	0,2	1,7
sonstige südamerikanische Länder	21	+250,0	50	x	0,4	2,4
Australien	10	+66,7	10	-16,7	0,1	1,0
Neuseeland und Ozeanien	1	x	7	x	0,1	7,0
Ohne Angabe	604	+84,7	923	+57,8	8,2	1,5

Anmerkungen Seite 31

Noch: 2.4 Leistung der Beherbergungsstätten nach Reisegebieten und Herkunftsländern

August 2022

Reisegebiet Herkunftsland (ständiger Wohnsitz)	Ankünfte		Übernachtungen			Mittlere Aufenthalts- dauer ³⁾
	aller Gäste	Verän- derung ¹⁾	aller Gäste	Verän- derung ¹⁾	Anteil ²⁾	
Bonn und Rhein-Sieg-Kreis	133 036	+32,9	285 693	+22,9	100	2,1
Bundesrepublik Deutschland	109 668	+25,3	233 538	+15,2	81,7	2,1
Ausland	23 368	+85,5	52 155	+75,8	18,3	2,2
Europa	17 731	+74,6	37 987	+68,4	72,8	2,1
EU-Länder	15 841	+77,1	33 969	+68,4	65,1	2,1
Belgien	2 015	+27,5	4 292	+20,3	8,2	2,1
Bulgarien	101	+53,0	294	+49,2	0,6	2,9
Dänemark	232	+91,7	519	+111,8	1,0	2,2
Estland	24	+41,2	58	+163,6	0,1	2,4
Finnland	79	+58,0	147	+110,0	0,3	1,9
Frankreich	949	+70,7	1 841	+64,1	3,5	1,9
Griechenland	62	-11,4	103	-44,6	0,2	1,7
Republik Irland	164	+234,7	371	+282,5	0,7	2,3
Italien	824	+44,1	1 777	+47,2	3,4	2,2
Kroatien	59	+51,3	278	+26,4	0,5	4,7
Lettland	49	+145,0	82	+182,8	0,2	1,7
Litauen	62	+26,5	124	+47,6	0,2	2,0
Luxemburg	366	+104,5	634	+98,7	1,2	1,7
Malta	20	+66,7	47	-23,0	0,1	2,4
Niederlande	5 860	+73,7	11 399	+86,0	21,9	1,9
Österreich	753	+52,1	1 638	+35,6	3,1	2,2
Polen	536	+37,4	1 602	-6,3	3,1	3,0
Portugal	99	+371,4	380	+413,5	0,7	3,8
Rumänien	161	+1,9	774	+2,0	1,5	4,8
Schweden	300	+194,1	511	+204,2	1,0	1,7
Slowakische Republik	132	+180,9	455	+60,2	0,9	3,4
Slowenien	74	+196,0	270	+373,7	0,5	3,6
Spanien	517	+120,9	1 362	+126,6	2,6	2,6
Tschechische Republik	356	+171,8	645	+130,4	1,2	1,8
Ungarn	164	+25,2	478	+19,2	0,9	2,9
Vereinigtes Königreich	1 837	+310,0	3 692	+250,3	7,1	2,0
Zypern	46	x	196	x	0,4	4,3
Island	10	x	19	x	-	1,9
Norwegen	142	+273,7	319	+298,8	0,6	2,2
Russland	120	+41,2	479	+134,8	0,9	4,0
Schweiz	1 052	+47,8	2 011	+49,7	3,9	1,9
Türkei	140	-14,6	327	+26,3	0,6	2,3
Ukraine	174	+262,5	373	+107,2	0,7	2,1
sonstige europäische Länder	252	+56,5	490	+52,2	0,9	1,9
Afrika	261	+342,4	857	+306,2	1,6	3,3
Republik Südafrika	29	x	94	x	0,2	3,2
sonstige afrikanische Länder	232	+314,3	763	+285,4	1,5	3,3
Asien	1 794	+141,5	5 696	+116,7	10,9	3,2
Arabische Golfstaaten	782	+101,5	2 046	+57,6	3,9	2,6
Volksrepublik China und Hongkong	197	+319,1	606	+248,3	1,2	3,1
Indien	94	+154,1	297	+245,3	0,6	3,2
Israel	110	+307,4	745	x	1,4	6,8
Japan	137	+448,0	407	+435,5	0,8	3,0
Südkorea	65	x	195	+290,0	0,4	3,0
Taiwan	19	+137,5	75	+435,7	0,1	3,9
sonstige asiatische Länder	390	+88,4	1 325	+56,1	2,5	3,4
Amerika	2 041	+185,5	4 993	+142,0	9,6	2,4
Kanada	137	+242,5	319	+141,7	0,6	2,3
USA	1 526	+167,3	3 506	+116,4	6,7	2,3
sonstige nordamerikanische Länder	10	x	37	x	0,1	3,7
Mittelamerika und Karibik	110	+124,5	338	+244,9	0,6	3,1
Brasilien	193	x	492	x	0,9	2,5
sonstige südamerikanische Länder	65	+27,5	301	+51,3	0,6	4,6
Australien	160	x	395	x	0,8	2,5
Neuseeland und Ozeanien	13	+85,7	28	+180,0	0,1	2,2
Ohne Angabe	1 368	+49,8	2 199	+1,0	4,2	1,6

Anmerkungen Seite 31

Noch: 2.4 Leistung der Beherbergungsstätten nach Reisegebieten und Herkunftsländern

August 2022

Reisegebiet Herkunftsland (ständiger Wohnsitz)	Ankünfte		Übernachtungen			Mittlere Aufenthalts- dauer ³⁾
	aller Gäste	Verän- derung ¹⁾	aller Gäste	Verän- derung ¹⁾	Anteil ²⁾	
Köln und Rhein-Erft-Kreis	368 344	+38,8	710 980	+39,1	100	1,9
Bundesrepublik Deutschland	253 505	+17,4	492 758	+18,2	69,3	1,9
Ausland	114 839	+132,5	218 222	+131,3	30,7	1,9
Europa	85 527	+120,7	162 222	+123,4	74,3	1,9
EU-Länder	73 870	+119,2	138 353	+121,9	63,4	1,9
Belgien	9 291	+71,0	13 893	+68,7	6,4	1,5
Bulgarien	282	-48,3	669	-18,9	0,3	2,4
Dänemark	1 446	+127,4	3 036	+175,2	1,4	2,1
Estland	212	+404,8	389	+318,3	0,2	1,8
Finnland	464	+341,9	934	+369,3	0,4	2,0
Frankreich	7 082	+93,0	12 159	+93,5	5,6	1,7
Griechenland	372	+129,6	678	+68,2	0,3	1,8
Republik Irland	1 438	x	3 142	x	1,4	2,2
Italien	3 896	+167,4	7 407	+168,4	3,4	1,9
Kroatien	208	+31,6	667	+78,3	0,3	3,2
Lettland	148	+82,7	322	+97,5	0,1	2,2
Litauen	604	+217,9	1 129	+252,8	0,5	1,9
Luxemburg	2 010	+35,3	2 888	+28,6	1,3	1,4
Malta	87	+26,1	249	+151,5	0,1	2,9
Niederlande	18 815	+109,5	32 408	+106,3	14,9	1,7
Österreich	3 885	+84,5	7 629	+83,8	3,5	2,0
Polen	2 571	+64,9	9 308	+48,6	4,3	3,6
Portugal	686	-39,9	1 414	-7,9	0,6	2,1
Rumänien	559	+19,4	1 949	+7,2	0,9	3,5
Schweden	1 524	+277,2	2 725	+288,2	1,2	1,8
Slowakische Republik	195	+7,1	420	+18,3	0,2	2,2
Slowenien	212	+182,7	414	+136,6	0,2	2,0
Spanien	4 458	+138,9	8 870	+162,2	4,1	2,0
Tschechische Republik	614	+112,5	1 151	+112,0	0,5	1,9
Ungarn	577	+122,8	1 637	+221,6	0,8	2,8
Vereinigtes Königreich	12 062	+470,0	22 458	x	10,3	1,9
Zypern	172	x	408	x	0,2	2,4
Island	143	x	288	x	0,1	2,0
Norwegen	390	+191,0	751	+244,5	0,3	1,9
Russland	313	+77,8	719	+97,0	0,3	2,3
Schweiz	5 395	+89,6	10 135	+88,6	4,6	1,9
Türkei	1 445	+156,7	3 095	+192,3	1,4	2,1
Ukraine	822	+109,2	1 608	+67,0	0,7	2,0
sonstige europäische Länder	3 149	+237,2	7 273	+220,0	3,3	2,3
Afrika	684	+242,0	2 942	+88,6	1,3	4,3
Republik Südafrika	130	+225,0	385	+483,3	0,2	3,0
sonstige afrikanische Länder	554	+246,3	2 557	+71,2	1,2	4,6
Asien	6 130	+295,7	14 942	+161,7	6,8	2,4
Arabische Golfstaaten	1 653	+126,7	3 981	+81,0	1,8	2,4
Volksrepublik China und Hongkong	669	+381,3	1 251	+153,8	0,6	1,9
Indien	344	+398,6	959	+341,9	0,4	2,8
Israel	471	+190,7	973	+130,6	0,4	2,1
Japan	605	x	1 152	+190,9	0,5	1,9
Südkorea	549	x	1 294	x	0,6	2,4
Taiwan	158	x	259	+317,7	0,1	1,6
sonstige asiatische Länder	1 681	+438,8	5 073	+182,0	2,3	3,0
Amerika	14 934	+145,8	26 085	+159,9	12,0	1,7
Kanada	1 096	+23,4	2 114	+64,3	1,0	1,9
USA	11 956	+147,3	19 591	+165,6	9,0	1,6
sonstige nordamerikanische Länder	105	x	239	x	0,1	2,3
Mittelamerika und Karibik	406	+185,9	953	+114,6	0,4	2,3
Brasilien	698	x	1 609	x	0,7	2,3
sonstige südamerikanische Länder	673	+337,0	1 579	+98,1	0,7	2,3
Australien	862	x	1 883	x	0,9	2,2
Neuseeland und Ozeanien	155	+330,6	296	+244,2	0,1	1,9
Ohne Angabe	6 547	+141,5	9 852	+135,7	4,5	1,5

Anmerkungen Seite 31

Noch: 2.4 Leistung der Beherbergungsstätten nach Reisegebieten und Herkunftsländern

August 2022

Reisegebiet Herkunftsland (ständiger Wohnsitz)	Ankünfte		Übernachtungen			Mittlere Aufenthalts- dauer ³⁾
	aller Gäste	Verän- derung ¹⁾	aller Gäste	Verän- derung ¹⁾	Anteil ²⁾	
Düsseldorf und Kreis Mettmann	280 370	+60,5	505 506	+63,4	100	1,8
Bundesrepublik Deutschland	202 602	+45,7	354 917	+47,2	70,2	1,8
Ausland	77 768	+118,8	150 589	+120,6	29,8	1,9
Europa	57 782	+99,9	104 420	+98,8	69,3	1,8
EU-Länder	50 169	+102,0	90 301	+104,0	60,0	1,8
Belgien	3 843	+52,9	5 966	+47,1	4,0	1,6
Bulgarien	172	+109,8	412	+131,5	0,3	2,4
Dänemark	792	+54,1	1 389	+45,6	0,9	1,8
Estland	166	+196,4	268	+194,5	0,2	1,6
Finnland	468	+157,1	767	+143,5	0,5	1,6
Frankreich	3 631	+59,8	6 396	+61,3	4,2	1,8
Griechenland	458	+27,6	969	+12,5	0,6	2,1
Republik Irland	747	+303,8	1 350	+278,2	0,9	1,8
Italien	2 596	+64,4	5 474	+75,7	3,6	2,1
Kroatien	255	+218,8	901	x	0,6	3,5
Lettland	155	+28,1	302	-12,5	0,2	1,9
Litauen	201	+97,1	410	+115,8	0,3	2,0
Luxemburg	1 054	+57,8	1 546	+55,8	1,0	1,5
Malta	36	-25,0	76	+11,8	0,1	2,1
Niederlande	18 674	+142,2	28 757	+147,0	19,1	1,5
Österreich	2 393	+39,2	4 684	+47,9	3,1	2,0
Polen	1 919	+94,4	4 898	+103,5	3,3	2,6
Portugal	441	+77,1	1 075	+141,6	0,7	2,4
Rumänien	716	+35,6	2 229	+51,7	1,5	3,1
Schweden	965	+98,2	1 703	+116,7	1,1	1,8
Slowakische Republik	204	+23,6	435	+58,2	0,3	2,1
Slowenien	288	+93,3	745	+110,5	0,5	2,6
Spanien	3 447	+126,8	7 180	+125,8	4,8	2,1
Tschechische Republik	554	+63,9	1 000	+68,9	0,7	1,8
Ungarn	355	+83,9	771	+96,2	0,5	2,2
Vereinigtes Königreich	5 541	+180,0	10 356	+170,2	6,9	1,9
Zypern	98	+78,2	242	+154,7	0,2	2,5
Island	134	+112,7	277	+87,2	0,2	2,1
Norwegen	684	+261,9	1 121	+182,4	0,7	1,6
Russland	506	+73,9	1 249	+58,9	0,8	2,5
Schweiz	3 163	+42,4	5 579	+38,4	3,7	1,8
Türkei	1 426	+170,6	2 681	+83,0	1,8	1,9
Ukraine	731	+170,7	1 353	+137,4	0,9	1,9
sonstige europäische Länder	969	+90,0	1 859	+115,9	1,2	1,9
Afrika	1 085	+334,0	2 313	+284,2	1,5	2,1
Republik Südafrika	93	+210,0	224	+273,3	0,1	2,4
sonstige afrikanische Länder	992	+350,9	2 089	+285,4	1,4	2,1
Asien	9 041	+206,9	25 244	+199,7	16,8	2,8
Arabische Golfstaaten	4 353	+208,7	13 003	+191,5	8,6	3,0
Volksrepublik China und Hongkong	1 161	+156,9	2 663	+203,6	1,8	2,3
Indien	599	+216,9	1 370	+233,3	0,9	2,3
Israel	358	+163,2	750	+139,6	0,5	2,1
Japan	1 049	+324,7	3 094	+284,8	2,1	2,9
Südkorea	203	+448,6	528	+179,4	0,4	2,6
Taiwan	134	+396,3	234	+310,5	0,2	1,7
sonstige asiatische Länder	1 184	+164,3	3 602	+174,8	2,4	3,0
Amerika	5 748	+161,9	11 312	+163,8	7,5	2,0
Kanada	367	+219,1	872	+230,3	0,6	2,4
USA	4 366	+160,0	8 417	+153,6	5,6	1,9
sonstige nordamerikanische Länder	134	x	141	+261,5	0,1	1,1
Mittelamerika und Karibik	238	+11,7	476	+60,3	0,3	2,0
Brasilien	335	x	705	x	0,5	2,1
sonstige südamerikanische Länder	308	+108,1	701	+140,1	0,5	2,3
Australien	543	x	1 166	+227,5	0,8	2,1
Neuseeland und Ozeanien	98	+263,0	239	x	0,2	2,4
Ohne Angabe	3 471	+195,4	5 895	+187,4	3,9	1,7

Anmerkungen Seite 31

Noch: 2.4 Leistung der Beherbergungsstätten nach Reisegebieten und Herkunftsländern

August 2022

Reisegebiet Herkunftsland (ständiger Wohnsitz)	Ankünfte		Übernachtungen			Mittlere Aufenthalts- dauer ³⁾
	aller Gäste	Verän- derung ¹⁾	aller Gäste	Verän- derung ¹⁾	Anteil ²⁾	
Ruhrgebiet	318 103	+43,0	632 598	+31,7	100	2,0
Bundesrepublik Deutschland	267 674	+38,4	536 477	+27,5	84,8	2,0
Ausland	50 429	+74,3	96 121	+61,9	15,2	1,9
Europa	42 477	+69,9	80 324	+60,9	83,6	1,9
EU-Länder	36 947	+71,8	68 751	+58,8	71,5	1,9
Belgien	2 858	+41,5	5 116	+22,5	5,3	1,8
Bulgarien	252	+10,0	405	-8,4	0,4	1,6
Dänemark	850	+87,2	1 312	+108,6	1,4	1,5
Estland	94	+56,7	166	+40,7	0,2	1,8
Finnland	242	+236,1	530	+364,9	0,6	2,2
Frankreich	2 424	+58,2	3 816	+48,8	4,0	1,6
Griechenland	155	-10,9	312	+6,1	0,3	2,0
Republik Irland	199	+42,1	371	-43,9	0,4	1,9
Italien	1 104	+89,7	2 536	+115,1	2,6	2,3
Kroatien	214	+28,1	638	-31,6	0,7	3,0
Lettland	110	+46,7	155	+11,5	0,2	1,4
Litauen	234	+27,9	411	+15,1	0,4	1,8
Luxemburg	513	+31,9	879	+19,8	0,9	1,7
Malta	22	+37,5	64	+178,3	0,1	2,9
Niederlande	15 236	+135,0	25 533	+134,4	26,6	1,7
Österreich	2 303	+67,1	4 928	+52,8	5,1	2,1
Polen	2 414	-19,9	6 628	+1,4	6,9	2,7
Portugal	272	-15,0	679	-58,1	0,7	2,5
Rumänien	734	+23,4	1 665	+27,4	1,7	2,3
Schweden	848	+114,7	1 598	+119,5	1,7	1,9
Slowakische Republik	166	-37,4	487	-30,3	0,5	2,9
Slowenien	134	-0,7	437	+20,1	0,5	3,3
Spanien	1 088	+40,2	2 492	+76,1	2,6	2,3
Tschechische Republik	548	-7,9	1 232	-3,6	1,3	2,2
Ungarn	257	+19,5	518	+1,8	0,5	2,0
Vereinigtes Königreich	3 631	+194,5	5 711	+144,9	5,9	1,6
Zypern	45	x	132	x	0,1	2,9
Island	26	-7,1	64	+52,4	0,1	2,5
Norwegen	294	+121,1	613	+139,5	0,6	2,1
Russland	226	+39,5	567	+39,3	0,6	2,5
Schweiz	2 184	+48,5	4 096	+42,7	4,3	1,9
Türkei	642	+157,8	2 154	+313,4	2,2	3,4
Ukraine	688	+96,6	1 249	+127,9	1,3	1,8
sonstige europäische Länder	1 470	+33,9	2 830	+41,2	2,9	1,9
Afrika	435	+200,0	931	+152,3	1,0	2,1
Republik Südafrika	62	+113,8	139	+334,4	0,1	2,2
sonstige afrikanische Länder	373	+221,6	792	+135,0	0,8	2,1
Asien	1 696	+193,4	4 246	+182,5	4,4	2,5
Arabische Golfstaaten	312	+131,1	796	+228,9	0,8	2,6
Volksrepublik China und Hongkong	230	+121,2	470	+155,4	0,5	2,0
Indien	194	+331,1	548	+476,8	0,6	2,8
Israel	158	+338,9	316	+454,4	0,3	2,0
Japan	94	x	269	x	0,3	2,9
Südkorea	95	x	183	+147,3	0,2	1,9
Taiwan	43	x	62	x	0,1	1,4
sonstige asiatische Länder	570	+145,7	1 602	+97,5	1,7	2,8
Amerika	2 301	+142,0	5 563	+161,1	5,8	2,4
Kanada	236	+105,2	607	+113,7	0,6	2,6
USA	1 680	+154,9	4 172	+184,2	4,3	2,5
sonstige nordamerikanische Länder	3	-91,7	7	-82,5	-	2,3
Mittelamerika und Karibik	130	+170,8	286	+144,4	0,3	2,2
Brasilien	135	+321,9	236	+490,0	0,2	1,7
sonstige südamerikanische Länder	117	+91,8	255	+40,1	0,3	2,2
Australien	171	x	340	x	0,4	2,0
Neuseeland und Ozeanien	81	+102,5	203	-88,6	0,2	2,5
Ohne Angabe	3 268	+48,5	4 514	+24,2	4,7	1,4

Anmerkungen Seite 31

Noch: 2.4 Leistung der Beherbergungsstätten nach Reisegebieten und Herkunftsländern

August 2022

Reisegebiet Herkunftsland (ständiger Wohnsitz)	Ankünfte		Übernachtungen			Mittlere Aufenthalts- dauer ³⁾
	aller Gäste	Verän- derung ¹⁾	aller Gäste	Verän- derung ¹⁾	Anteil ²⁾	
Bergisches Städtedreieck	30 351	+41,3	65 967	+28,4	100	2,2
Bundesrepublik Deutschland	25 014	+33,5	55 029	+21,1	83,4	2,2
Ausland	5 337	+94,6	10 938	+83,9	16,6	2,0
Europa	4 662	+78,1	9 207	+66,2	84,2	2,0
EU-Länder	4 173	+84,0	8 150	+69,4	74,5	2,0
Belgien	235	+45,1	443	+46,2	4,1	1,9
Bulgarien	46	-4,2	46	-68,5	0,4	1,0
Dänemark	198	+115,2	300	+70,5	2,7	1,5
Estland	2	-50,0	3	-66,7	-	1,5
Finnland	44	x	77	x	0,7	1,8
Frankreich	347	+25,3	702	+46,6	6,4	2,0
Griechenland	25	+25,0	69	-1,4	0,6	2,8
Republik Irland	24	+33,3	41	+32,3	0,4	1,7
Italien	170	+3,0	312	-8,8	2,9	1,8
Kroatien	5	-70,6	9	-59,1	0,1	1,8
Lettland	27	+200,0	54	+237,5	0,5	2,0
Litauen	26	+271,4	53	+165,0	0,5	2,0
Luxemburg	36	+80,0	57	+96,6	0,5	1,6
Malta	-	-	-	-	-	-
Niederlande	1 255	+130,3	2 500	+163,4	22,9	2,0
Österreich	174	+10,8	412	+2,7	3,8	2,4
Polen	655	+102,8	1 308	+58,9	12,0	2,0
Portugal	23	+64,3	46	+64,3	0,4	2,0
Rumänien	145	+314,3	205	+130,3	1,9	1,4
Schweden	175	+60,6	263	+60,4	2,4	1,5
Slowakische Republik	27	+107,7	51	+155,0	0,5	1,9
Slowenien	26	+271,4	66	+187,0	0,6	2,5
Spanien	104	+141,9	222	+131,3	2,0	2,1
Tschechische Republik	60	-6,3	87	-52,7	0,8	1,5
Ungarn	37	-5,1	86	+1,2	0,8	2,3
Vereinigtes Königreich	305	+312,2	728	+143,5	6,7	2,4
Zypern	2	x	10	x	0,1	5,0
Island	3	x	3	x	-	1,0
Norwegen	54	+260,0	106	x	1,0	2,0
Russland	10	+66,7	35	+84,2	0,3	3,5
Schweiz	261	+45,0	493	+32,5	4,5	1,9
Türkei	62	+210,0	176	+291,1	1,6	2,8
Ukraine	63	+162,5	156	+100,0	1,4	2,5
sonstige europäische Länder	36	-65,7	88	-55,8	0,8	2,4
Afrika	52	x	205	x	1,9	3,9
Republik Südafrika	6	x	12	x	0,1	2,0
sonstige afrikanische Länder	46	x	193	x	1,8	4,2
Asien	247	x	625	+408,1	5,7	2,5
Arabische Golfstaaten	25	x	75	x	0,7	3,0
Volksrepublik China und Hongkong	23	+283,3	56	-15,2	0,5	2,4
Indien	50	x	105	x	1,0	2,1
Israel	36	+414,3	102	x	0,9	2,8
Japan	16	x	40	x	0,4	2,5
Südkorea	3	x	5	x	-	1,7
Taiwan	-	-	-	-	-	-
sonstige asiatische Länder	94	x	242	x	2,2	2,6
Amerika	296	+438,2	761	+252,3	7,0	2,6
Kanada	41	x	131	+254,1	1,2	3,2
USA	173	+276,1	443	+170,1	4,1	2,6
sonstige nordamerikanische Länder	1	-	4	-42,9	-	4,0
Mittelamerika und Karibik	19	x	58	x	0,5	3,1
Brasilien	47	x	80	x	0,7	1,7
sonstige südamerikanische Länder	15	x	45	x	0,4	3,0
Australien	15	x	33	x	0,3	2,2
Neuseeland und Ozeanien	2	x	2	x	-	1,0
Ohne Angabe	63	+75,0	105	+81,0	1,0	1,7

Anmerkungen Seite 31

Noch: 2.4 Leistung der Beherbergungsstätten nach Reisegebieten und Herkunftsländern

August 2022

Reisegebiet Herkunftsland (ständiger Wohnsitz)	Ankünfte		Übernachtungen			Mittlere Aufenthalts- dauer ³⁾
	aller Gäste	Verän- derung ¹⁾	aller Gäste	Verän- derung ¹⁾	Anteil ²⁾	
Nordrhein-Westfalen	2 161 311	+30,7	5 048 601	+21,0	100	2,3
Bundesrepublik Deutschland	1 723 498	+21,4	4 065 922	+12,0	80,5	2,4
Ausland	437 813	+87,2	982 679	+80,8	19,5	2,2
Europa	355 104	+78,8	807 011	+74,0	82,1	2,3
EU-Länder	318 270	+78,8	730 483	+73,4	74,3	2,3
Belgien	34 042	+44,6	70 106	+36,3	7,1	2,1
Bulgarien	1 225	-7,8	3 485	+34,4	0,4	2,8
Dänemark	6 828	+78,6	12 764	+79,1	1,3	1,9
Estland	646	+139,3	1 335	+119,9	0,1	2,1
Finnland	1 736	+177,8	3 371	+202,3	0,3	1,9
Frankreich	20 766	+71,4	36 385	+73,2	3,7	1,8
Griechenland	1 315	+43,1	3 184	+42,0	0,3	2,4
Republik Irland	3 091	+298,8	6 336	+241,0	0,6	2,0
Italien	12 680	+105,3	25 497	+104,3	2,6	2,0
Kroatien	1 153	+53,9	4 869	+29,8	0,5	4,2
Lettland	705	+51,9	1 738	+6,4	0,2	2,5
Litauen	1 790	+137,7	4 662	+117,6	0,5	2,6
Luxemburg	5 349	+42,9	8 460	+30,7	0,9	1,6
Malta	185	+11,4	463	+54,8	-	2,5
Niederlande	136 639	+76,6	338 396	+77,5	34,4	2,5
Österreich	13 510	+55,5	28 755	+49,6	2,9	2,1
Polen	13 415	+34,6	45 134	+31,7	4,6	3,4
Portugal	2 098	-4,2	5 492	-8,0	0,6	2,6
Rumänien	3 473	+29,3	13 033	+32,3	1,3	3,8
Schweden	5 758	+144,8	9 796	+151,7	1,0	1,7
Slowakische Republik	1 236	+20,8	4 572	+22,9	0,5	3,7
Slowenien	1 032	+65,9	3 198	+23,4	0,3	3,1
Spanien	11 907	+111,3	25 477	+121,1	2,6	2,1
Tschechische Republik	3 490	+57,4	7 671	+47,7	0,8	2,2
Ungarn	2 002	+75,0	5 589	+72,1	0,6	2,8
Vereinigtes Königreich	31 778	+276,4	59 620	+271,5	6,1	1,9
Zypern	421	+180,7	1 095	+269,9	0,1	2,6
Island	372	+179,7	776	+147,1	0,1	2,1
Norwegen	2 474	+159,9	4 676	+140,2	0,5	1,9
Russland	1 527	+35,9	3 877	+54,2	0,4	2,5
Schweiz	16 751	+54,2	31 603	+49,7	3,2	1,9
Türkei	4 493	+138,7	10 572	+123,2	1,1	2,4
Ukraine	3 243	+142,4	6 409	+129,0	0,7	2,0
sonstige europäische Länder	7 974	+83,8	18 615	+106,0	1,9	2,3
Afrika	2 995	+260,4	8 649	+147,5	0,9	2,9
Republik Südafrika	411	+179,6	1 108	+336,2	0,1	2,7
sonstige afrikanische Länder	2 584	+277,8	7 541	+132,7	0,8	2,9
Asien	23 189	+221,6	62 171	+175,3	6,3	2,7
Arabische Golfstaaten	8 894	+174,0	24 774	+143,7	2,5	2,8
Volksrepublik China und Hongkong	2 585	+195,4	5 743	+176,5	0,6	2,2
Indien	1 582	+312,0	4 281	+356,4	0,4	2,7
Israel	1 414	+191,5	3 707	+204,6	0,4	2,6
Japan	2 107	+319,7	5 479	+238,8	0,6	2,6
Südkorea	1 141	x	2 819	+421,1	0,3	2,5
Taiwan	419	+417,3	826	+321,4	0,1	2,0
sonstige asiatische Länder	5 047	+232,7	14 542	+149,5	1,5	2,9
Amerika	29 759	+134,9	59 068	+136,9	6,0	2,0
Kanada	2 258	+62,9	5 085	+104,1	0,5	2,3
USA	22 967	+131,3	43 606	+132,5	4,4	1,9
sonstige nordamerikanische Länder	272	+338,7	545	+361,9	0,1	2,0
Mittelamerika und Karibik	1 135	+99,5	2 602	+96,2	0,3	2,3
Brasilien	1 661	x	3 756	x	0,4	2,3
sonstige südamerikanische Länder	1 466	+160,9	3 474	+99,0	0,4	2,4
Australien	2 112	x	4 723	x	0,5	2,2
Neuseeland und Ozeanien	413	+247,1	887	-53,9	0,1	2,1
Ohne Angabe	24 241	+70,2	40 170	+52,3	4,1	1,7

Anmerkungen Seite 31

3.1 Leistung der Beherbergungsstätten nach Verwaltungsbezirken

Januar bis August 2022

Amtliche Schlüsselnummer	Verwaltungsbezirk	Ankünfte				Übernachtungen	
		aller Gäste	Veränderung ¹⁾	ausländischer Gäste	Veränderung ¹⁾	aller Gäste	Veränderung ¹⁾
	Kreisfreie Städte						
111 000	Düsseldorf	1 461 763	+198,4	406 745	+316,5	2 518 302	+191,5
112 000	Duisburg	173 585	+148,5	29 775	+299,1	336 739	+119,3
113 000	Essen	436 847	+189,5	72 709	+306,2	887 328	+121,6
114 000	Krefeld	70 089	+136,6	14 669	+197,4	133 675	+102,8
116 000	Mönchengladbach	125 032	+129,2	19 955	+233,8	263 873	+110,0
117 000	Mülheim an der Ruhr	44 844	+99,8	6 034	+126,9	86 200	+63,0
119 000	Oberhausen	134 613	+158,4	24 412	+247,8	314 402	+77,7
120 000	Remscheid	25 311	+106,8	3 293	+208,0	52 080	+91,4
122 000	Solingen	24 457	+154,7	4 374	+286,4	50 503	+135,1
124 000	Wuppertal	140 849	+146,0	19 867	+259,9	356 713	+102,4
154 000	Kreis Kleve	273 281	+114,9	59 306	+204,9	612 378	+78,7
154 004	Bedburg-Hau
154 008	Emmerich am Rhein, Stadt	22 396	+96,5	4 496	+346,9	38 436	+81,0
154 012	Geldern, Stadt	21 423	+108,7	1 853	+160,3	76 481	+40,2
154 016	Goch, Stadt	28 961	+95,7	5 202	+73,6	67 308	+71,1
154 020	Issum
154 024	Kalkar, Stadt	52 147	+117,7	16 129	+175,2	120 139	+85,5
154 028	Kerken	4 115	+142,1	300	+305,4	8 388	+188,6
154 032	Kevelaer, Stadt	32 379	+157,5	5 174	+202,4	69 928	+93,8
154 036	Kleve, Stadt	29 781	+162,9	5 803	+348,5	61 711	+137,0
154 040	Kranenburg	10 219	+380,0	2 167	x	27 184	+297,8
154 044	Rees, Stadt	16 402	+76,2	2 111	+267,1	32 973	+74,7
154 048	Rheurdt	3 815	+396,1	99	x	8 623	+322,9
154 052	Straelen, Stadt	9 753	+76,1	1 174	+151,4	19 013	+34,8
154 056	Uedem	7 091	+133,9	117	+290,0	27 432	+135,5
154 060	Wachtendonk	2 342	-39,5	236	+51,3	5 902	-60,3
154 064	Weeze	28 187	+96,0	13 976	+225,6	37 996	+61,4
158 000	Kreis Mettmann	237 132	+189,2	42 847	+363,9	460 462	+148,8
158 004	Erkrath, Stadt	9 430	+399,2	608	+490,3	13 006	+200,6
158 008	Haan, Stadt	14 973	+157,7	2 108	+262,8	30 085	+145,7
158 012	Heiligenhaus, Stadt
158 016	Hilden, Stadt	24 579	+65,6	3 168	+224,9	62 875	+47,2
158 020	Langenfeld (Rhld.), Stadt	12 995	+97,5	2 453	+98,3	24 600	+64,2
158 024	Mettmann, Stadt	31 570	+222,8	7 316	x	58 260	+168,6
158 026	Monheim am Rhein, Stadt	26 462	+188,7	5 265	+223,2	51 110	+167,0
158 028	Ratingen, Stadt	92 398	+278,4	19 069	+466,7	172 927	+249,6
158 032	Velbert, Stadt	19 362	+172,3	2 162	+452,9	35 813	+148,9
158 036	Wülfrath, Stadt
162 000	Rhein-Kreis Neuss	194 851	+125,1	26 585	+174,4	508 478	+55,4
162 004	Dormagen, Stadt	19 465	+106,6	2 788	+295,5	74 371	+26,4
162 008	Grevenbroich, Stadt	17 770	+76,8	1 909	+54,7	44 593	+25,3
162 012	Jüchen, Stadt	2 935	+119,2	313	+88,6	5 143	+80,6
162 016	Kaarst, Stadt	16 667	+227,8	2 552	+319,7	25 756	+261,2
162 020	Korschenbroich, Stadt
162 022	Meerbusch, Stadt	15 974	+75,8	1 898	+122,2	107 188	+15,2
162 024	Neuss, Stadt	116 463	+145,4	16 812	+188,7	191 170	+146,6
162 028	Rommerskirchen
166 000	Kreis Viersen	108 245	+126,9	13 966	+309,7	262 287	+113,5
166 004	Brüggen	13 499	+182,6	1 527	x	29 038	+124,7
166 008	Grefrath	3 512	+82,3	257	+71,3	9 265	+36,1
166 012	Kempfen, Stadt	9 224	+106,0	809	+439,3	30 346	+69,3
166 016	Nettetal, Stadt	39 611	+209,5	5 349	x	101 659	+211,9
166 020	Niederkrüchten	6 776	+67,8	863	+347,2	17 999	+63,5
166 024	Schwalmtal
166 028	Tönisvorst, Stadt
166 032	Viersen, Stadt	8 092	+75,5	876	+52,3	15 154	+63,5
166 036	Willich, Stadt	23 671	+75,2	3 615	+161,0	52 823	+76,7
170 000	Kreis Wesel	236 474	+97,9	24 316	+103,1	523 368	+79,8
170 004	Alpen	3 993	+109,9	507	+207,3	8 456	+99,1
170 008	Dinslaken, Stadt	11 874	+52,3	1 302	+132,5	26 352	+43,0
170 012	Hamminkeln, Stadt	14 113	+60,4	603	+35,2	51 661	+28,7
170 016	Hünxe	3 638	+344,2	217	x	8 353	+271,7
170 020	Kamp-Lintfort, Stadt	18 649	+135,4	1 125	+147,3	30 218	+96,4

1) Veränderung gegenüber dem Vorjahreszeitraum in % – 2) mittlere Aufenthaltsdauer (in Tagen) = Übernachtungen / Ankünfte – 3) mittlere Auslastung der angebotenen-Betten = (Übernachtungen / angebotene Bettentage) * 100

Noch: 3.1 Leistung der Beherbergungsstätten nach Verwaltungsbezirken

Januar bis August 2022

Amtliche Schlüsselnummer	Verwaltungsbezirk	Übernachtungen		Mittlere Aufenthaltsdauer ²⁾		Mittlere Auslastung der angebotenen Betten ³⁾
		ausländischer Gäste	Veränderung ¹⁾	aller Gäste	ausländischer Gäste	
	Kreisfreie Städte					
111 000	Düsseldorf	747 018	+322,1	1,7	1,8	32,9
112 000	Duisburg	55 040	+326,7	1,9	1,8	35,0
113 000	Essen	144 533	+286,8	2,0	2,0	31,5
114 000	Krefeld	28 410	+139,0	1,9	1,9	30,3
116 000	Mönchengladbach	44 101	+291,7	2,1	2,2	41,7
117 000	Mülheim an der Ruhr	14 828	+86,6	1,9	2,5	25,5
119 000	Oberhausen	55 542	+186,4	2,3	2,3	34,9
120 000	Remscheid	6 302	+179,7	2,1	1,9	25,3
122 000	Solingen	13 479	+332,3	2,1	3,1	22,0
124 000	Wuppertal	40 849	+251,8	2,5	2,1	37,9
154 000	Kreis Kleve	110 838	+139,2	2,2	1,9	35,4
154 004	Bedburg-Hau
154 008	Emmerich am Rhein, Stadt	8 309	+194,5	1,7	1,8	36,6
154 012	Geldern, Stadt	3 622	+154,7	3,6	2,0	47,0
154 016	Goch, Stadt	12 341	+47,5	2,3	2,4	42,2
154 020	Issum
154 024	Kalkar, Stadt	30 123	+200,9	2,3	1,9	26,4
154 028	Kerken	926	x	2,0	3,1	17,8
154 032	Kevelaer, Stadt	13 578	+18,0	2,2	2,6	28,2
154 036	Kleve, Stadt	11 550	+301,9	2,1	2,0	40,1
154 040	Kranenburg	4 343	x	2,7	2,0	38,8
154 044	Rees, Stadt	4 060	+271,8	2,0	1,9	39,8
154 048	Rheurd	198	x	2,3	2,0	29,2
154 052	Straelen, Stadt	2 701	+139,9	1,9	2,3	32,7
154 056	Uedem	227	+440,5	3,9	1,9	58,5
154 060	Wachtendonk	450	+77,9	2,5	1,9	21,7
154 064	Weeze	16 025	+211,1	1,3	1,1	38,3
158 000	Kreis Mettmann	91 466	+249,7	1,9	2,1	29,3
158 004	Erkrath, Stadt	728	+243,4	1,4	1,2	34,8
158 008	Haan, Stadt	4 787	+265,7	2,0	2,3	35,0
158 012	Heiligenhaus, Stadt
158 016	Hilden, Stadt	8 614	+116,3	2,6	2,7	28,7
158 020	Langenfeld (Rhld.), Stadt	5 224	+87,8	1,9	2,1	22,6
158 024	Mettmann, Stadt	17 201	+291,6	1,8	2,4	29,0
158 026	Monheim am Rhein, Stadt	11 354	+269,7	1,9	2,2	31,5
158 028	Ratingen, Stadt	37 101	+407,4	1,9	1,9	30,5
158 032	Velbert, Stadt	3 535	+237,0	1,8	1,6	29,1
158 036	Wülfrath, Stadt
162 000	Rhein-Kreis Neuss	67 295	+132,0	2,6	2,5	37,4
162 004	Dormagen, Stadt	9 636	+142,8	3,8	3,5	42,6
162 008	Grevenbroich, Stadt	4 545	+46,0	2,5	2,4	31,7
162 012	Jüchen, Stadt	617	-12,0	1,8	2,0	28,3
162 016	Kaarst, Stadt	4 140	+363,1	1,5	1,6	23,2
162 020	Korschenbroich, Stadt
162 022	Meerbusch, Stadt	16 270	+91,8	6,7	8,6	53,2
162 024	Neuss, Stadt	30 321	+181,7	1,6	1,8	31,1
162 028	Rommerskirchen
166 000	Kreis Viersen	32 526	+257,3	2,4	2,3	37,1
166 004	Brüggen	2 607	+368,9	2,2	1,7	23,2
166 008	Grefrath	478	-29,0	2,6	1,9	19,7
166 012	Kempfen, Stadt	2 061	+335,7	3,3	2,5	31,9
166 016	Nettetal, Stadt	14 112	x	2,6	2,6	47,8
166 020	Niederkrüchten	1 549	+209,2	2,7	1,8	41,9
166 024	Schwalmtal
166 028	Tönisvorst, Stadt
166 032	Viersen, Stadt	1 642	+39,4	1,9	1,9	33,1
166 036	Willich, Stadt	9 113	+159,9	2,2	2,5	39,0
170 000	Kreis Wesel	60 485	+75,2	2,2	2,5	37,3
170 004	Alpen	1 200	+173,3	2,1	2,4	30,5
170 008	Dinslaken, Stadt	2 954	+181,1	2,2	2,3	34,7
170 012	Hamminkeln, Stadt	5 931	-14,7	3,7	9,8	47,7
170 016	Hünxe	524	x	2,3	2,4	16,0
170 020	Kamp-Lintfort, Stadt	2 044	+88,4	1,6	1,8	34,5

Anmerkungen Seite 44

Noch: 3.1 Leistung der Beherbergungsstätten nach Verwaltungsbezirken

Januar bis August 2022

Amtliche Schlüsselnummer	Verwaltungsbezirk	Ankünfte				Übernachtungen	
		aller Gäste	Veränderung ¹⁾	ausländischer Gäste	Veränderung ¹⁾	aller Gäste	Veränderung ¹⁾
	Noch: Kreis Wesel						
170 024	Moers, Stadt	31 633	+65,5	5 239	+46,0	75 955	+84,1
170 028	Neukirchen-Vluyn, Stadt
170 032	Rheinberg, Stadt
170 036	Schermbeck	22 406	+130,4	999	+26,0	46 592	+140,2
170 040	Sonsbeck	17 180	+60,5	1 634	+244,0	50 924	+55,2
170 044	Voerde (Niederrhein), Stadt	5 410	+65,3	472	+111,7	11 462	+38,4
170 048	Wesel, Stadt	49 070	+121,9	7 126	+88,6	87 416	+91,8
170 052	Xanten, Stadt	46 276	+114,8	2 906	+311,0	97 735	+95,1
100 000	Reg.-Bez. Düsseldorf	3 687 373	+161,3	768 853	+274,9	7 366 788	+121,0
	Kreisfreie Städte						
314 000	Bonn	428 474	+132,5	76 336	+261,4	904 972	+116,2
315 000	Köln	1 948 715	+217,2	536 172	+350,5	3 475 853	+189,9
316 000	Leverkusen	46 994	+97,3	7 331	+259,7	106 988	+58,2
	Städteregion Aachen	438 938	+155,9	128 144	+247,5	972 275	+124,2
334 002	Aachen, kreisfreie Stadt	271 415	+148,1	85 451	+245,1	554 184	+115,7
334 004	Alsdorf, Stadt	4 789	+106,3	731	+365,6	10 730	+74,8
334 008	Baesweiler, Stadt	3 621	+83,9	600	+174,0	7 203	+71,8
334 012	Eschweiler, Stadt	17 933	+257,8	3 522	+408,2	37 447	+181,0
334 016	Herzogenrath, Stadt	3 490	+185,4	135	+246,2	7 192	+100,3
334 020	Monschau, Stadt	55 115	+212,8	17 979	+237,2	137 399	+205,4
334 024	Roetgen	6 714	+181,9	2 097	+303,3	11 609	+175,8
334 028	Simmerath	50 022	+151,4	12 707	+237,6	153 857	+107,7
334 032	Stolberg (Rhld.), Stadt	9 755	+224,1	1 684	+445,0	21 865	+133,5
334 036	Würselen, Stadt	16 084	+84,4	3 238	+198,7	30 789	+81,9
358 000	Kreis Düren	156 302	+125,2	37 093	+230,6	418 348	+95,2
358 004	Aldenhoven
358 008	Düren, Stadt	40 401	+93,8	8 374	+179,9	78 285	+58,5
358 012	Heimbach, Stadt	50 893	+136,5	19 898	+273,6	185 125	+114,8
358 016	Hürtgenwald	6 732	+100,4	1 201	+71,8	19 228	+115,2
358 020	Inden
358 024	Jülich, Stadt	22 684	+148,8	3 180	+296,0	49 082	+78,8
358 028	Kreuzau	4 362	+154,3	579	+248,8	9 388	+149,0
358 032	Langerwehe
358 036	Linnich, Stadt	1 218	+174,3	124	+129,6	2 159	+118,3
358 040	Merzenich
358 044	Nideggen, Stadt	24 011	+161,4	3 540	+220,7	63 326	+109,7
358 048	Niederzier	3 398	+125,6	100	+194,1	4 912	+72,8
358 052	Nörvenich
358 056	Titz
358 060	Vettweiß
362 000	Rhein-Erft-Kreis	269 793	+85,8	63 148	+212,4	794 333	+77,0
362 004	Bedburg, Stadt	8 092	+86,4	1 473	+64,4	22 441	+16,1
362 008	Bergheim, Stadt	11 747	+78,5	2 142	+48,3	50 780	+24,6
362 012	Brühl, Stadt	121 654	+73,0	35 895	+299,0	288 054	+164,2
362 016	Elsdorf, Stadt	1 332	+45,7	76	-16,5	6 246	+108,8
362 020	Erfstadt, Stadt	5 164	+101,3	13	-7,1	17 267	+82,8
362 024	Frechen, Stadt	32 740	+105,1	6 720	+155,1	55 780	+107,5
362 028	Hürth, Stadt	46 133	+108,5	10 178	+199,3	251 358	+40,1
362 032	Kerpen, Stadt	25 000	+96,0	3 880	+239,2	66 433	+70,7
362 036	Pulheim, Stadt	9 093	+59,2	1 470	+166,3	17 746	+63,8
362 040	Wesseling, Stadt	8 838	+125,9	1 301	+24,9	18 228	+64,3
366 000	Kreis Euskirchen	176 870	+151,1	25 812	+261,2	571 993	+159,5
366 004	Bad Münstereifel, Stadt	14 069	+260,9	917	+305,8	110 632	x
366 008	Blankenheim	33 606	+144,6	2 966	+318,3	92 861	+136,8
366 012	Dahlem	25 586	+132,6	9 577	+253,0	103 169	+91,9
366 016	Euskirchen, Stadt	27 221	+156,9	3 619	+267,4	45 793	+129,7
366 020	Hellenthal	16 970	+198,6	2 406	+181,1	44 777	+139,0
366 024	Kall	13 229	+108,6	761	+107,9	34 237	+161,1
366 028	Mechernich, Stadt
366 032	Nettersheim	8 144	+376,3	7	x	17 379	+254,1
366 036	Schleiden, Stadt	24 803	+164,8	3 559	x	82 338	+174,1
366 040	Weilerswist
366 044	Zülpich, Stadt	5 992	+57,7	50	+19,0	25 145	+26,0

Anmerkungen Seite 44

Noch: 3.1 Leistung der Beherbergungsstätten nach Verwaltungsbezirken

Januar bis August 2022

Amtliche Schlüsselnummer	Verwaltungsbezirk	Übernachtungen		Mittlere Aufenthaltsdauer ²⁾		Mittlere Auslastung der angebotenen Betten ³⁾
		ausländischer Gäste	Veränderung ¹⁾	aller Gäste	ausländischer Gäste	
	Noch: Kreis Wesel					
170 024	Moers, Stadt	9 038	+21,6	2,4	1,7	39,8
170 028	Neukirchen-Vluyn, Stadt
170 032	Rheinberg, Stadt
170 036	Schermbeck	2 474	+41,9	2,1	2,5	39,1
170 040	Sonsbeck	3 696	+180,4	3,0	2,3	32,7
170 044	Voerde (Niederrhein), Stadt	1 094	+122,4	2,1	2,3	32,4
170 048	Wesel, Stadt	17 953	+82,4	1,8	2,5	38,8
170 052	Xanten, Stadt	7 871	+428,6	2,1	2,7	39,7
100 000	Reg.-Bez. Düsseldorf	1 512 712	+243,9	2,0	2,0	33,6
	Kreisfreie Städte					
314 000	Bonn	178 207	+244,0	2,1	2,3	38,9
315 000	Köln	976 255	+346,1	1,8	1,8	39,6
316 000	Leverkusen	19 512	+170,9	2,3	2,7	32,7
	Städteregion Aachen					
334 000	Aachen, kreisfreie Stadt	238 825	+225,3	2,2	1,9	39,4
334 002	Aachen, kreisfreie Stadt	145 052	+226,1	2,0	1,7	43,1
334 004	Alsdorf, Stadt	1 310	+284,2	2,2	1,8	37,4
334 008	Baesweiler, Stadt	1 574	+145,9	2,0	2,6	22,0
334 012	Eschweiler, Stadt	6 292	+138,0	2,1	1,8	41,9
334 016	Herzogenrath, Stadt	436	+272,6	2,1	3,2	28,6
334 020	Monschau, Stadt	37 297	+266,1	2,5	2,1	36,9
334 024	Roetgen	3 612	+287,6	1,7	1,7	41,0
334 028	Simmerath	33 654	+201,7	3,1	2,6	33,5
334 032	Stolberg (Rhld.), Stadt	3 389	+273,2	2,2	2,0	32,1
334 036	Würselen, Stadt	6 209	+206,0	1,9	1,9	34,3
	Kreis Düren					
358 000	Düren	121 334	+188,5	2,7	3,3	37,1
358 004	Aldenhoven
358 008	Düren, Stadt	15 344	+148,6	1,9	1,8	39,7
358 012	Heimbach, Stadt	85 233	+217,3	3,6	4,3	44,6
358 016	Hürtgenwald	2 830	+80,3	2,9	2,4	27,6
358 020	Inden
358 024	Jülich, Stadt	7 277	+97,3	2,2	2,3	35,9
358 028	Kreuzau	1 061	+109,3	2,2	1,8	31,5
358 032	Langerwehe
358 036	Linnich, Stadt	182	+75,0	1,8	1,5	19,6
358 040	Merzenich
358 044	Nideggen, Stadt	9 066	+220,8	2,6	2,6	27,7
358 048	Niederzier	128	+137,0	1,4	1,3	17,5
358 052	Nörvenich
358 056	Titz
358 060	Vettweiß
	Rhein-Erft-Kreis					
362 000	Bedburg	156 788	+76,8	2,9	2,5	44,0
362 004	Bedburg, Stadt	11 425	-9,3	2,8	7,8	25,6
362 008	Bergheim, Stadt	19 911	+4,5	4,3	9,3	52,3
362 012	Brühl, Stadt	50 295	+296,2	2,4	1,4	43,3
362 016	Elsdorf, Stadt	686	-19,9	4,7	9,0	28,2
362 020	Erfstadt, Stadt	24	-35,1	3,3	1,8	21,0
362 024	Frechen, Stadt	11 925	+176,1	1,7	1,8	36,3
362 028	Hürth, Stadt	50 141	+49,2	5,4	4,9	68,4
362 032	Kerpen, Stadt	6 884	+171,3	2,7	1,8	31,7
362 036	Pulheim, Stadt	3 120	+208,9	2,0	2,1	23,1
362 040	Wesseling, Stadt	2 377	+19,5	2,1	1,8	25,8
	Kreis Euskirchen					
366 000	Bad Münstereifel	91 686	+219,0	3,2	3,6	33,8
366 004	Bad Münstereifel, Stadt	1 810	+267,9	7,9	2,0	45,1
366 008	Blankenheim	8 412	+194,6	2,8	2,8	27,4
366 012	Dahlem	48 602	+207,6	4,0	5,1	33,0
366 016	Euskirchen, Stadt	6 233	+297,0	1,7	1,7	34,0
366 020	Hellenthal	7 853	+188,5	2,6	3,3	26,4
366 024	Kall	1 476	+49,1	2,6	1,9	29,1
366 028	Mechernich, Stadt
366 032	Nettersheim	11	x	2,1	1,6	25,5
366 036	Schleiden, Stadt	12 478	+469,3	3,3	3,5	33,0
366 040	Weilerswist
366 044	Zülpich, Stadt	92	+29,6	4,2	1,8	64,6

Anmerkungen Seite 44

Noch: 3.1 Leistung der Beherbergungsstätten nach Verwaltungsbezirken

Januar bis August 2022

Amtliche Schlüsselnummer	Verwaltungsbezirk	Ankünfte				Übernachtungen	
		aller Gäste	Veränderung ¹⁾	ausländischer Gäste	Veränderung ¹⁾	aller Gäste	Veränderung ¹⁾
370 000	Kreis Heinsberg	72 326	+92,6	11 985	+201,6	164 823	+56,0
370 004	Erkelenz, Stadt	9 800	+32,4	1 357	+153,2	18 595	+30,0
370 008	Gangelt
370 012	Geilenkirchen, Stadt
370 016	Heinsberg, Stadt	18 411	+110,9	5 003	+189,5	26 800	+111,2
370 020	Hückelhoven, Stadt	4 661	+122,9	622	+492,4	10 758	+87,7
370 024	Selfkant
370 028	Übach-Palenberg, Stadt	4 092	+113,5	775	+176,8	13 660	+91,7
370 032	Waldfeucht
370 036	Wassenberg, Stadt	13 361	+100,1	1 977	+431,5	29 772	+77,1
370 040	Wegberg, Stadt	15 489	+110,7	564	+134,0	46 088	+20,3
374 000	Oberbergischer Kreis	147 901	+147,3	8 030	+124,0	492 500	+71,7
374 004	Bergneustadt, Stadt	10 577	+147,3	654	+128,7	26 733	+94,1
374 008	Engelskirchen	7 705	+84,0	349	-22,8	54 082	+16,2
374 012	Gummersbach, Stadt	28 339	+128,6	3 097	+200,4	69 127	+106,2
374 016	Hückeswagen, Stadt	8 659	+59,8	248	+226,3	20 814	+57,1
374 020	Lindlar	13 500	+132,7	700	+134,1	40 590	+88,4
374 024	Marienheide
374 028	Morsbach
374 032	Nümbrecht	17 383	+160,6	159	-9,7	92 300	+45,8
374 036	Radevormwald, Stadt	13 381	+452,2	62	+226,3	39 760	+130,6
374 040	Reichshof
374 044	Waldbröl, Stadt	14 457	+210,6	327	+85,8	34 574	+192,0
374 048	Wiehl, Stadt	13 679	+215,9	675	+95,7	29 550	+172,0
374 052	Wipperfürth, Stadt	12 777	+134,6	1 245	+162,1	27 311	+136,6
378 000	Rhein.-Berg. Kreis	101 771	+125,0	11 378	+191,7	279 904	+64,8
378 004	Bergisch Gladbach, Stadt	39 177	+132,5	7 238	+261,0	91 095	+93,3
378 008	Burscheid, Stadt	5 656	+140,5	463	+451,2	9 177	+103,5
378 012	Kürten	3 109	+151,9	113	+98,2	11 983	+167,8
378 016	Leichlingen (Rhld.), Stadt	5 171	+15,8	151	-29,1	66 231	+5,1
378 020	Odenthal	17 881	+241,9	420	+70,0	23 249	+235,0
378 024	Overath, Stadt	8 030	+123,1	1 189	+84,9	29 800	+158,3
378 028	Rösrath, Stadt	9 910	+143,3	1 013	+360,5	17 252	+32,6
378 032	Wermelskirchen, Stadt	12 837	+72,7	791	+83,5	31 117	+62,2
382 000	Rhein-Sieg-Kreis	329 422	+145,6	41 144	+210,8	745 516	+109,2
382 004	Alfter	4 525	+108,5	308	+85,5	12 169	+44,8
382 008	Bad Honnef, Stadt	38 634	+206,5	4 794	+169,8	82 197	+159,7
382 012	Bornheim, Stadt	15 207	+121,4	2 472	+263,0	41 604	+92,6
382 016	Eitorf	17 153	+77,7	1 051	+144,4	33 429	+61,3
382 020	Hennef (Sieg), Stadt	23 099	+174,2	1 603	+265,1	93 234	+89,8
382 024	Königswinter, Stadt	71 271	+154,9	10 567	+223,1	138 800	+145,8
382 028	Lohmar, Stadt	7 613	+157,9	784	+304,1	11 065	+112,7
382 032	Meckenheim, Stadt	11 887	+139,7	1 743	+267,7	24 704	+82,1
382 036	Much
382 040	Neunkirchen-Seelscheid
382 044	Niederkassel, Stadt	11 105	+191,8	2 261	+167,6	18 997	+177,1
382 048	Rheinbach, Stadt	13 088	+152,3	1 396	+55,1	32 561	+204,5
382 052	Ruppichteroth
382 056	Sankt Augustin, Stadt	8 204	+105,5	967	+153,1	16 715	+70,3
382 060	Siegburg, Stadt	30 329	+133,0	3 968	+210,2	74 801	+54,7
382 064	Swisttal	5 597	+60,0	533	+213,5	19 758	+108,2
382 068	Troisdorf, Stadt	42 910	+126,8	5 901	+251,7	79 755	+113,2
382 072	Wachtberg	6 102	+106,1	328	+192,9	14 217	+96,1
382 076	Windeck	7 276	+181,0	57	+58,3	16 763	+141,9
300 000	Reg.-Bez. Köln	4 117 506	+164,7	946 573	+290,6	8 927 505	+127,7
	Kreisfreie Städte						
512 000	Bottrop	18 716	+137,2	2 705	x	49 463	+49,6
513 000	Gelsenkirchen	67 252	+102,3	7 310	+89,7	191 827	+57,8
515 000	Münster	392 693	+125,0	50 568	+208,8	874 247	+127,8

Anmerkungen Seite 44

Noch: 3.1 Leistung der Beherbergungsstätten nach Verwaltungsbezirken

Januar bis August 2022

Amtliche Schlüsselnummer	Verwaltungsbezirk	Übernachtungen		Mittlere Aufenthaltsdauer ²⁾		Mittlere Auslastung der angebotenen Betten ³⁾
		ausländischer Gäste	Veränderung ¹⁾	aller Gäste	ausländischer Gäste	
370 000	Kreis Heinsberg	24 165	+140,6	2,3	2,0	33,3
370 004	Erkelenz, Stadt	2 796	+107,7	1,9	2,1	35,3
370 008	Gangelt
370 012	Geilenkirchen, Stadt
370 016	Heinsberg, Stadt	6 791	+206,0	1,5	1,4	38,8
370 020	Hückelhoven, Stadt	1 190	+483,3	2,3	1,9	29,4
370 024	Selfkant
370 028	Übach-Palenberg, Stadt	2 432	+115,0	3,3	3,1	27,4
370 032	Waldfeucht
370 036	Wassenberg, Stadt	3 968	x	2,2	2,0	25,6
370 040	Wegberg, Stadt	2 052	+8,1	3,0	3,6	39,4
374 000	Oberbergischer Kreis	21 201	+62,9	3,3	2,6	34,1
374 004	Bergneustadt, Stadt	1 783	-5,4	2,5	2,7	22,9
374 008	Engelskirchen	692	-46,9	7,0	2,0	54,8
374 012	Gummersbach, Stadt	8 241	+102,5	2,4	2,7	33,5
374 016	Hückeswagen, Stadt	553	+202,2	2,4	2,2	23,2
374 020	Lindlar	2 609	+45,0	3,0	3,7	21,8
374 024	Marienheide
374 028	Morsbach
374 032	Nümbrecht	338	-24,4	5,3	2,1	45,1
374 036	Radevormwald, Stadt	92	+178,8	3,0	1,5	29,0
374 040	Reichshof
374 044	Waldbröl, Stadt	1 111	+30,2	2,4	3,4	25,7
374 048	Wiehl, Stadt	1 138	+96,5	2,2	1,7	29,7
374 052	Wipperfürth, Stadt	3 120	+235,1	2,1	2,5	25,4
378 000	Rhein.-Berg. Kreis	25 254	+104,1	2,8	2,2	36,1
378 004	Bergisch Gladbach, Stadt	13 184	+205,3	2,3	1,8	32,2
378 008	Burscheid, Stadt	949	x	1,6	2,0	30,2
378 012	Kürten	505	+480,5	3,9	4,5	27,5
378 016	Leichlingen (Rhld.), Stadt	2 105	-34,6	12,8	13,9	55,6
378 020	Odenthal	900	+92,3	1,3	2,1	26,5
378 024	Overath, Stadt	4 548	+60,8	3,7	3,8	43,4
378 028	Rösrath, Stadt	1 619	+383,3	1,7	1,6	31,2
378 032	Wermelskirchen, Stadt	1 444	+47,3	2,4	1,8	35,2
382 000	Rhein-Sieg-Kreis	97 548	+151,5	2,3	2,4	34,4
382 004	Alfter	1 893	+39,6	2,7	6,1	29,7
382 008	Bad Honnef, Stadt	12 505	+223,0	2,1	2,6	30,6
382 012	Bornheim, Stadt	8 328	+159,4	2,7	3,4	31,2
382 016	Eitorf	2 397	+104,7	1,9	2,3	32,6
382 020	Hennef (Sieg), Stadt	3 918	+223,3	4,0	2,4	39,8
382 024	Königswinter, Stadt	21 324	+245,3	1,9	2,0	33,5
382 028	Lohmar, Stadt	1 240	+268,0	1,5	1,6	20,7
382 032	Meckenheim, Stadt	3 639	+138,6	2,1	2,1	48,2
382 036	Much
382 040	Neunkirchen-Seelscheid
382 044	Niederkassel, Stadt	5 018	+129,6	1,7	2,2	37,1
382 048	Rheinbach, Stadt	2 380	+16,8	2,5	1,7	39,8
382 052	Ruppichteroth
382 056	Sankt Augustin, Stadt	1 823	+107,6	2,0	1,9	44,2
382 060	Siegburg, Stadt	12 454	+28,7	2,5	3,1	37,3
382 064	Swisttal	1 002	+279,5	3,5	1,9	28,8
382 068	Troisdorf, Stadt	12 525	+257,8	1,9	2,1	38,1
382 072	Wachtberg	1 005	+200,0	2,3	3,1	30,9
382 076	Windeck	93	-17,0	2,3	1,6	21,7
300 000	Reg.-Bez. Köln	1 950 775	+233,5	2,2	2,1	38,2
	Kreisfreie Städte					
512 000	Bottrop	8 297	+95,9	2,6	3,1	34,5
513 000	Gelsenkirchen	14 342	+62,5	2,9	2,0	36,9
515 000	Münster	93 017	+191,6	2,2	1,8	38,9

Anmerkungen Seite 44

Noch: 3.1 Leistung der Beherbergungsstätten nach Verwaltungsbezirken

Januar bis August 2022

Amtliche Schlüsselnummer	Verwaltungsbezirk	Ankünfte				Übernachtungen	
		aller Gäste	Veränderung ¹⁾	ausländischer Gäste	Veränderung ¹⁾	aller Gäste	Veränderung ¹⁾
554 000	Kreis Borken	191 043	+87,3	30 063	+118,5	408 936	+58,9
554 004	Ahaus, Stadt	18 206	+87,7	2 125	+132,0	37 898	+50,5
554 008	Bocholt, Stadt	25 912	+96,2	3 801	+222,1	56 307	+75,7
554 012	Borken, Stadt	19 541	+121,4	2 153	+163,2	46 846	+66,4
554 016	Gescher, Stadt	7 452	+110,6	482	+129,5	11 356	+62,2
554 020	Gronau (Westf.), Stadt	28 006	+34,6	4 752	+85,1	77 275	+43,8
554 024	Heek	5 947	+147,4	341	+34,3	11 982	+101,9
554 028	Heiden	2 073	+103,4	69	+392,9	6 518	+100,7
554 032	Isselburg, Stadt	6 160	+89,8	1 066	+102,3	10 991	+68,3
554 036	Legden	18 559	+62,3	5 458	+27,9	31 557	+17,6
554 040	Raesfeld
554 044	Reken	13 094	+189,1	1 180	+103,8	26 634	+114,5
554 048	Rhede, Stadt	4 894	+94,7	795	+155,6	9 456	+94,3
554 052	Schöppingen	7 594	+76,1	436	+207,0	18 551	+63,6
554 056	Stadtlohn, Stadt
554 060	Südlohn	8 964	+72,8	1 463	+137,5	15 946	+46,0
554 064	Velen, Stadt	9 977	+129,7	4 440	+370,8	22 047	+49,1
554 068	Vreden, Stadt	9 592	+116,6	1 354	+273,0	17 663	+84,2
558 000	Kreis Coesfeld	135 738	+88,7	8 101	+78,8	334 611	+95,2
558 004	Ascheberg	12 330	+123,3	951	+128,1	20 751	+93,2
558 008	Billerbeck, Stadt	17 585	+141,8	855	+192,8	32 396	+113,9
558 012	Coesfeld, Stadt	17 603	+133,1	1 068	+129,2	30 726	+133,1
558 016	Dülmen, Stadt	17 521	+7,0	1 269	+101,4	44 241	+6,0
558 020	Havixbeck	2 724	+60,0	168	+257,4	13 584	+47,7
558 024	Lüdinghausen, Stadt	17 586	+133,7	1 155	+203,1	39 479	+139,2
558 028	Nordkirchen	13 486	+124,1	149	+125,8	73 680	+298,4
558 032	Nottuln	13 054	+144,5	433	+95,9	31 979	+126,1
558 036	Olfen, Stadt	2 754	+26,6	79	+75,6	7 314	+27,6
558 040	Rosendahl	4 474	+77,6	142	-84,6	6 702	+71,6
558 044	Senden	16 621	+67,2	1 832	+75,3	33 759	+49,2
562 000	Kreis Recklinghausen	205 381	+97,7	29 051	+175,7	420 045	+58,2
562 004	Castrop-Rauxel, Stadt	14 647	+117,8	1 319	+213,3	29 294	+97,0
562 008	Datteln, Stadt	21 080	+101,9	443	+118,2	52 660	+91,6
562 012	Dorsten, Stadt	17 557	+30,6	2 667	+34,3	48 116	+23,5
562 014	Gladbeck, Stadt
562 016	Haltern am See, Stadt	44 916	+143,1	1 402	+282,0	98 167	+125,5
562 020	Herten, Stadt	11 234	+83,2	1 699	+210,6	18 042	+27,1
562 024	Marl, Stadt	17 274	+79,8	3 913	+65,9	33 438	+56,8
562 028	Oer-Erkenschwick, Stadt	9 483	+106,6	305	-12,6	23 862	+6,9
562 032	Recklinghausen, Stadt	37 711	+89,6	5 842	+251,3	67 310	+18,9
562 036	Waltrop, Stadt
566 000	Kreis Steinfurt	221 432	+61,1	28 934	+178,9	594 156	+38,0
566 004	Altenberge	5 326	-3,8	73	+231,8	13 255	+44,5
566 008	Emsdetten, Stadt	12 039	+67,3	773	+245,1	24 090	+58,6
566 012	Greven, Stadt	26 499	+50,6	2 914	+165,9	71 391	+62,8
566 016	Hörstel, Stadt	24 445	+61,2	2 154	+143,9	55 671	+12,3
566 020	Hopsten
566 024	Horstmar, Stadt	1 214	+59,1	168	-8,2	7 184	-16,8
566 028	Ibbenbüren, Stadt	21 817	+79,2	3 259	+189,4	38 225	+79,1
566 032	Ladbergen	10 097	+60,1	2 344	+160,2	19 764	+52,2
566 036	Laer
566 040	Lengerich, Stadt	7 260	+100,8	929	+153,1	17 590	+66,7
566 044	Lienen	4 450	+97,2	1 816	+150,8	14 783	+20,9
566 048	Lotte
566 052	Metelen
566 056	Mettingen	5 296	+38,0	1 352	+274,5	28 532	+23,6
566 060	Neuenkirchen
566 064	Nordwalde	3 705	+161,1	81	x	7 830	+186,4
566 068	Ochtrup, Stadt	3 592	+78,4	370	+255,8	5 912	+52,7
566 072	Recke	4 715	+98,9	205	+93,4	13 831	+49,6
566 076	Rheine, Stadt	34 552	+77,2	6 557	+230,7	85 884	+61,9
566 080	Saerbeck	5 859	+74,3	271	+63,3	16 311	+57,0
566 084	Steinfurt, Stadt	9 198	+56,2	1 132	+407,6	21 925	+32,5
566 088	Tecklenburg, Stadt	23 153	+54,7	3 003	+194,7	93 207	+20,3
566 092	Westerkappeln	1 949	+88,3	259	+191,0	6 156	+51,0
566 096	Wettingen	11 241	+18,2	1 079	+66,3	36 998	+3,4

Noch: 3.1 Leistung der Beherbergungsstätten nach Verwaltungsbezirken

Januar bis August 2022

Amtliche Schlüsselnummer	Verwaltungsbezirk	Übernachtungen		Mittlere Aufenthaltsdauer ²⁾		Mittlere Auslastung der angebotenen Betten ³⁾
		ausländischer Gäste	Veränderung ¹⁾	aller Gäste	ausländischer Gäste	
554 000	Kreis Borken	63 957	+64,8	2,1	2,1	30,6
554 004	Ahaus, Stadt	5 295	+56,0	2,1	2,5	28,7
554 008	Bocholt, Stadt	8 991	+116,4	2,2	2,4	30,0
554 012	Borken, Stadt	6 848	+31,5	2,4	3,2	32,6
554 016	Gescher, Stadt	656	+120,1	1,5	1,4	34,1
554 020	Gronau (Westf.), Stadt	15 635	+72,8	2,8	3,3	40,3
554 024	Heek	483	-15,7	2,0	1,4	21,0
554 028	Heiden	176	+363,2	3,1	2,6	25,8
554 032	Isselburg, Stadt	1 965	+84,2	1,8	1,8	31,0
554 036	Legden	6 060	+17,6	1,7	1,1	21,7
554 040	Raesfeld
554 044	Reken	3 457	-19,1	2,0	2,9	28,2
554 048	Rhede, Stadt	1 726	+139,7	1,9	2,2	26,7
554 052	Schöppingen	1 213	+18,1	2,4	2,8	30,3
554 056	Stadtlohn, Stadt
554 060	Südlohn	2 383	+85,3	1,8	1,6	39,3
554 064	Velen, Stadt	6 486	+308,2	2,2	1,5	25,7
554 068	Vreden, Stadt	2 307	+173,0	1,8	1,7	55,4
558 000	Kreis Coesfeld	21 188	+26,7	2,5	2,6	29,1
558 004	Ascheberg	1 273	+94,4	1,7	1,3	27,6
558 008	Billerbeck, Stadt	2 027	+55,3	1,8	2,4	30,4
558 012	Coesfeld, Stadt	1 817	+112,0	1,7	1,7	37,5
558 016	Dülmen, Stadt	6 291	-13,6	2,5	5,0	31,5
558 020	Havixbeck	281	+17,1	5,0	1,7	38,2
558 024	Lüdinghausen, Stadt	2 584	+219,0	2,2	2,2	37,6
558 028	Nordkirchen	268	+155,2	5,5	1,8	23,3
558 032	Nottuln	956	+69,2	2,4	2,2	29,3
558 036	Olfen, Stadt	191	+135,8	2,7	2,4	26,2
558 040	Rosendahl	142	-84,6	1,5	1,0	20,5
558 044	Senden	5 358	+37,2	2,0	2,9	33,9
562 000	Kreis Recklinghausen	59 156	+71,1	2,0	2,0	35,4
562 004	Castrop-Rauxel, Stadt	3 378	+164,7	2,0	2,6	32,6
562 008	Datteln, Stadt	1 473	+223,7	2,5	3,3	48,8
562 012	Dorsten, Stadt	14 520	+61,1	2,7	5,4	34,4
562 014	Gladbeck, Stadt
562 016	Haltern am See, Stadt	2 497	+276,1	2,2	1,8	35,2
562 020	Herten, Stadt	2 447	+34,5	1,6	1,4	33,1
562 024	Marl, Stadt	7 051	+18,5	1,9	1,8	30,2
562 028	Oer-Erkenschwick, Stadt	1 257	-63,4	2,5	4,1	20,3
562 032	Recklinghausen, Stadt	10 041	+48,2	1,8	1,7	42,0
562 036	Waltrop, Stadt
566 000	Kreis Steinfurt	84 099	+48,9	2,7	2,9	35,8
566 004	Altenberge	476	+113,5	2,5	6,5	27,9
566 008	Emsdetten, Stadt	2 998	+58,1	2,0	3,9	26,8
566 012	Greven, Stadt	5 590	+96,8	2,7	1,9	29,4
566 016	Hörstel, Stadt	7 789	+30,7	2,3	3,6	34,9
566 020	Hopsten
566 024	Horstmar, Stadt	1 671	-65,2	5,9	9,9	46,2
566 028	Ibbenbüren, Stadt	5 954	+212,7	1,8	1,8	34,8
566 032	Ladbergen	3 478	+186,3	2,0	1,5	34,2
566 036	Laer
566 040	Lengerich, Stadt	2 785	+111,8	2,4	3,0	28,9
566 044	Lienen	7 457	+0,3	3,3	4,1	28,4
566 048	Lotte
566 052	Metelen
566 056	Mettingen	3 833	+189,5	5,4	2,8	42,3
566 060	Neuenkirchen
566 064	Nordwalde	152	x	2,1	1,9	19,9
566 068	Ochtrup, Stadt	526	+204,0	1,6	1,4	28,3
566 072	Recke	685	+330,8	2,9	3,3	31,5
566 076	Rheine, Stadt	13 951	+215,6	2,5	2,1	45,6
566 080	Saerbeck	465	-9,2	2,8	1,7	32,3
566 084	Steinfurt, Stadt	2 655	+42,7	2,4	2,3	31,0
566 088	Tecklenburg, Stadt	15 084	+35,6	4,0	5,0	44,8
566 092	Westerkappeln	1 141	+189,6	3,2	4,4	46,9
566 096	Wettingen	6 719	-16,2	3,3	6,2	38,0

Anmerkungen Seite 44

Noch: 3.1 Leistung der Beherbergungsstätten nach Verwaltungsbezirken

Januar bis August 2022

Amtliche Schlüsselnummer	Verwaltungsbezirk	Ankünfte				Übernachtungen	
		aller Gäste	Veränderung ¹⁾	ausländischer Gäste	Veränderung ¹⁾	aller Gäste	Veränderung ¹⁾
570 000	Kreis Warendorf	116 222	+74,4	10 120	+153,1	324 130	+41,7
570 004	Ahlen, Stadt	7 474	+46,6	789	+90,6	17 367	+42,6
570 008	Beckum, Stadt	9 125	+145,7	1 607	+397,5	20 545	+106,9
570 012	Beelen	1 327	+10,2	584	+67,8	4 611	+43,9
570 016	Drensteinfurt, Stadt	5 538	+113,4	522	+230,4	8 011	+97,0
570 020	Ennigerloh, Stadt	4 898	+40,1	405	+42,1	10 722	+34,9
570 024	Everswinkel	2 645	+56,4	37	-42,2	7 977	+27,1
570 028	Oelde, Stadt	9 163	+138,3	1 218	+210,7	19 197	+150,4
570 032	Ostbevern	9 213	+60,3	731	+117,6	12 886	+36,5
570 036	Sassenberg, Stadt	12 457	+12,5	914	+127,9	45 457	+9,1
570 040	Sendenhorst, Stadt	8 992	+60,8	585	+120,8	53 760	+11,0
570 044	Telgte, Stadt	13 134	+102,7	976	+220,0	50 980	+35,3
570 048	Wadersloh	896	+26,0	119	+124,5	3 943	+36,4
570 052	Warendorf, Stadt	31 360	+103,8	1 633	+149,7	68 674	+83,6
500 000	Reg.-Bez. Münster	1 348 477	+93,3	166 852	+161,4	3 197 415	+69,0
711 000	Kreisfreie Stadt Bielefeld	173 297	+123,5	19 348	+132,0	370 960	+121,3
754 000	Kreis Gütersloh	154 395	+114,3	14 546	+147,2	353 788	+76,4
754 004	Borgholzhausen, Stadt
754 008	Gütersloh, Stadt	31 708	+121,9	6 128	+202,2	86 674	+55,6
754 012	Halle (Westf.), Stadt	22 677	+151,5	1 783	+159,9	49 396	+117,7
754 016	Harsewinkel, Stadt	13 044	+125,2	1 217	+208,9	32 357	+112,9
754 020	Herzebrock-Clarholz	2 752	+62,2	518	+245,3	7 666	+51,3
754 024	Langenberg	-	-100,0	-	-	-	-100,0
754 028	Rheda-Wiedenbrück, Stadt	18 738	+63,5	1 504	+102,4	33 978	+43,2
754 032	Rietberg, Stadt	16 722	+89,7	439	-29,1	28 975	+75,5
754 036	Schloß Holte-Stukenbrock, Stadt	25 470	+162,7	1 447	+125,4	56 019	+100,5
754 040	Steinhagen
754 044	Verl, Stadt	8 444	+152,3	860	+222,1	13 772	+131,3
754 048	Versmold, Stadt	7 608	+49,5	270	+51,7	29 202	+31,4
754 052	Werther (Westf.), Stadt	4 039	+230,3	379	+112,9	10 042	+255,2
758 000	Kreis Herford	56 576	+92,4	4 405	+48,1	223 842	+45,8
758 004	Bünde, Stadt	5 125	+109,2	495	+209,4	17 832	+146,9
758 008	Enger, Stadt	-	-	-	-	-	-
758 012	Herford, Stadt	18 237	+91,9	1 606	-7,6	34 332	+52,3
758 016	Hiddenhausen	8 207	+70,8	643	+170,2	14 822	+58,1
758 020	Kirchlengern
758 024	Löhne, Stadt	6 367	+93,2	340	+378,9	77 549	+24,7
758 028	Rödinghausen	2 198	+94,2	75	-24,2	6 093	+47,3
758 032	Spenge, Stadt
758 036	Vlotho, Stadt	14 146	+121,1	1 194	+85,7	66 929	+60,5
762 000	Kreis Höxter	159 111	+79,3	11 937	+124,3	696 614	+40,3
762 004	Bad Driburg, Stadt	45 759	+77,6	1 221	+121,2	395 284	+25,1
762 008	Beverungen, Stadt	17 421	+56,5	1 143	+123,2	39 860	+53,7
762 012	Borgentreich, Stadt
762 016	Brakel, Stadt	4 396	+69,5	302	+80,8	10 977	+36,9
762 020	Höxter, Stadt	38 942	+50,0	2 469	+79,4	117 195	+33,3
762 024	Marienmünster, Stadt
762 028	Nieheim, Stadt	6 271	+232,3	1 799	+155,5	28 641	+148,3
762 032	Steinheim, Stadt	4 841	+38,8	439	+176,1	10 192	+38,7
762 036	Warburg, Stadt	32 384	+139,5	2 805	+133,9	67 120	+141,6
762 040	Willebadessen, Stadt	6 950	+132,4	1 618	+169,2	20 722	+145,3
766 000	Kreis Lippe	245 590	+76,6	17 309	+130,1	1 031 883	+41,3
766 004	Augustdorf
766 008	Bad Salzuflen, Stadt	77 196	+68,6	5 555	+96,5	471 313	+31,8
766 012	Barntrup, Stadt
766 016	Blomberg, Stadt	2 005	+210,9	147	+113,0	3 529	+162,6
766 020	Detmold, Stadt	35 994	+165,5	2 646	+222,7	69 918	+151,3
766 024	Dörentrup	7 616	+138,4	60	+11,1	20 725	+100,5
766 028	Extertal	9 698	+46,1	1 002	+167,9	27 748	+20,7
766 032	Horn-Bad Meinberg, Stadt	45 523	+115,4	3 109	+151,5	226 210	+62,7

Anmerkungen Seite 44

Noch: 3.1 Leistung der Beherbergungsstätten nach Verwaltungsbezirken

Januar bis August 2022

Amtliche Schlüsselnummer	Verwaltungsbezirk	Übernachtungen		Mittlere Aufenthaltsdauer ²⁾		Mittlere Auslastung der angebotenen Betten ³⁾
		ausländischer Gäste	Veränderung ¹⁾	aller Gäste	ausländischer Gäste	
570 000	Kreis Warendorf	28 898	+138,4	2,8	2,9	35,7
570 004	Ahlen, Stadt	4 670	+169,0	2,3	5,9	24,2
570 008	Beckum, Stadt	3 842	+321,7	2,3	2,4	34,0
570 012	Beelen	1 820	+83,8	3,5	3,1	34,9
570 016	Drensteinfurt, Stadt	780	+108,6	1,4	1,5	29,4
570 020	Ennigerloh, Stadt	911	+60,7	2,2	2,2	30,7
570 024	Everswinkel	169	+29,0	3,0	4,6	33,2
570 028	Oelde, Stadt	3 127	+213,6	2,1	2,6	24,6
570 032	Ostbevern	1 091	+173,4	1,4	1,5	17,6
570 036	Sassenberg, Stadt	3 487	+138,5	3,6	3,8	24,0
570 040	Sendenhorst, Stadt	1 183	+95,2	6,0	2,0	66,1
570 044	Telgte, Stadt	2 266	+167,5	3,9	2,3	59,5
570 048	Wadersloh	1 445	+70,2	4,4	12,1	27,7
570 052	Warendorf, Stadt	4 107	+82,2	2,2	2,5	33,1
500 000	Reg.-Bez. Münster	372 954	+83,1	2,4	2,2	35,0
711 000	Kreisfreie Stadt Bielefeld	52 649	+94,6	2,1	2,7	37,2
754 000	Kreis Gütersloh	34 934	+126,5	2,3	2,4	32,6
754 004	Borgholzhausen, Stadt
754 008	Gütersloh, Stadt	14 138	+181,4	2,7	2,3	41,1
754 012	Halle (Westf.), Stadt	4 211	+113,6	2,2	2,4	38,0
754 016	Harsewinkel, Stadt	3 852	+95,6	2,5	3,2	29,1
754 020	Herzebrock-Clarholz	2 658	+355,9	2,8	5,1	23,9
754 024	Langenberg	–	–100,0	–	–	–
754 028	Rheda-Wiedenbrück, Stadt	2 545	+60,4	1,8	1,7	26,2
754 032	Rietberg, Stadt	1 151	–9,8	1,7	2,6	36,7
754 036	Schloß Holte-Stukenbrock, Stadt	3 049	+109,7	2,2	2,1	33,3
754 040	Steinhagen
754 044	Verl, Stadt	1 449	+265,0	1,6	1,7	24,2
754 048	Versmold, Stadt	812	+30,3	3,8	3,0	19,7
754 052	Werther (Westf.), Stadt	1 068	+101,1	2,5	2,8	25,3
758 000	Kreis Herford	15 905	+59,6	4,0	3,6	37,5
758 004	Bünde, Stadt	3 144	+326,6	3,5	6,4	34,1
758 008	Enger, Stadt	–	–	–	–	–
758 012	Herford, Stadt	3 474	–30,5	1,9	2,2	32,9
758 016	Hiddenhausen	1 164	+141,5	1,8	1,8	28,3
758 020	Kirchlengern
758 024	Löhne, Stadt	4 394	x	12,2	12,9	71,0
758 028	Rödinghausen	1 351	–19,1	2,8	18,0	14,3
758 032	Spenge, Stadt
758 036	Vlotho, Stadt	2 288	+62,5	4,7	1,9	34,2
762 000	Kreis Höxter	39 381	+81,6	4,4	3,3	44,2
762 004	Bad Driburg, Stadt	3 568	+92,9	8,6	2,9	59,6
762 008	Beverungen, Stadt	2 605	+5,7	2,3	2,3	25,4
762 012	Borgentreich, Stadt
762 016	Brakel, Stadt	1 898	+66,6	2,5	6,3	15,7
762 020	Höxter, Stadt	6 539	+59,1	3,0	2,6	42,2
762 024	Mariemünster, Stadt
762 028	Nieheim, Stadt	12 028	+87,8	4,6	6,7	23,2
762 032	Steinheim, Stadt	1 100	+86,1	2,1	2,5	36,2
762 036	Warburg, Stadt	5 760	+91,9	2,1	2,1	32,4
762 040	Willebadessen, Stadt	5 303	+174,9	3,0	3,3	37,0
766 000	Kreis Lippe	55 356	+76,1	4,2	3,2	42,1
766 004	Augustdorf
766 008	Bad Salzuflen, Stadt	10 927	+81,6	6,1	2,0	53,7
766 012	Barntrup, Stadt
766 016	Blomberg, Stadt	314	+23,1	1,8	2,1	18,8
766 020	Detmold, Stadt	5 690	+214,0	1,9	2,2	34,8
766 024	Dörentrup	286	–29,0	2,7	4,8	35,1
766 028	Extertal	3 180	+122,1	2,9	3,2	28,4
766 032	Horn-Bad Meinberg, Stadt	19 257	+89,7	5,0	6,2	41,3

Anmerkungen Seite 44

Noch: 3.1 Leistung der Beherbergungsstätten nach Verwaltungsbezirken

Januar bis August 2022

Amtliche Schlüsselnummer	Verwaltungsbezirk	Ankünfte				Übernachtungen	
		aller Gäste	Veränderung ¹⁾	ausländischer Gäste	Veränderung ¹⁾	aller Gäste	Veränderung ¹⁾
	Noch: Kreis Lippe						
766 036	Kalletal
766 040	Lage, Stadt	3 975	+66,7	150	+54,6	12 738	+55,0
766 044	Lemgo, Stadt	8 698	+76,3	752	+251,4	15 428	+83,0
766 048	Leopoldshöhe	1 537	+46,7	117	+116,7	3 569	+24,4
766 052	Lügde, Stadt	5 415	+78,9	209	+62,0	11 890	+76,1
766 056	Oerlinghausen, Stadt	3 350	+142,4	44	+238,5	7 732	+118,1
766 060	Schieder-Schwalenberg, Stadt	12 538	+29,2	981	+111,4	30 348	+24,8
766 064	Schlangen	–	–	–	–	–	–
770 000	Kreis Minden-Lübbecke	179 221	+87,0	15 738	+233,4	884 815	+29,9
770 004	Bad Oeynhausen, Stadt	58 976	+74,6	5 277	+422,5	548 704	+14,9
770 008	Espelkamp, Stadt	8 878	+184,0	458	+107,2	18 874	+163,8
770 012	Hille	3 857	+103,6	297	+482,4	11 709	+98,3
770 016	Hüllhorst
770 020	Lübbecke, Stadt
770 024	Minden, Stadt	40 014	+77,6	2 949	+211,7	65 556	+69,8
770 028	Petershagen, Stadt	13 954	+89,0	594	+125,9	64 756	+50,2
770 032	Porta Westfalica, Stadt	19 537	+166,0	1 403	+445,9	40 135	+154,2
770 036	Preußisch-Oldendorf, Stadt	10 532	+57,0	305	–5,9	81 766	+39,1
770 040	Rahden, Stadt	4 790	+79,3	343	+77,7	13 959	+67,7
770 044	Stemwede	9 033	+63,1	703	+100,9	22 627	+39,8
774 000	Kreis Paderborn	186 590	+99,9	13 975	+115,1	569 442	+52,5
774 004	Altenbeken
774 008	Bad Lippspringe, Stadt	34 248	+98,9	905	+245,4	206 561	+35,5
774 012	Borchen	4 203	+37,2	114	+37,3	23 718	+5,2
774 016	Büren, Stadt	12 799	+145,2	676	+23,6	29 313	+104,8
774 020	Delbrück, Stadt	8 319	+72,3	541	+35,9	16 309	+32,0
774 024	Hövelhof	12 162	+37,1	1 440	+106,3	27 546	+26,8
774 028	Lichtenau, Stadt
774 032	Paderborn, Stadt	100 902	+111,6	9 108	+133,7	194 430	+106,1
774 036	Salzkotten, Stadt	2 371	+118,7	314	+432,2	4 786	+138,9
774 040	Bad Wünnenberg, Stadt	9 716	+89,4	745	+36,4	62 311	+16,9
700 000	Reg.-Bez. Detmold	1 154 780	+93,8	97 258	+135,7	4 131 344	+47,4
	Kreisfreie Städte						
911 000	Bochum	170 565	+282,6	16 589	+167,1	346 473	+185,7
913 000	Dortmund	409 131	+140,2	72 862	+186,6	706 919	+109,9
914 000	Hagen	51 589	+156,5	6 843	+274,3	150 297	+65,4
915 000	Hamm	57 202	+90,0	9 101	+187,0	105 805	+61,8
916 000	Herne	27 880	+95,0	980	+100,8	45 781	+78,8
954 000	Ennepe-Ruhr-Kreis	111 290	+124,0	8 592	+192,0	306 526	+66,0
954 004	Breckerfeld, Stadt	4 549	+216,1	176	+67,6	9 946	+160,0
954 008	Ennepetal, Stadt
954 012	Gevelsberg, Stadt	5 174	+84,0	256	+153,5	9 781	+81,7
954 016	Hattingen, Stadt	37 887	+157,6	1 661	+220,0	127 915	+65,3
954 020	Herdecke, Stadt	16 631	+114,6	1 947	+197,3	29 937	+94,1
954 024	Schwelm, Stadt	12 134	+202,2	2 018	x	17 858	+201,5
954 028	Sprockhövel, Stadt	9 938	+103,5	706	+82,0	23 158	+103,5
954 032	Wetter (Ruhr), Stadt
954 036	Witten, Stadt	18 477	+106,7	1 575	+156,5	37 811	+70,2
958 000	Hochsauerlandkreis	776 630	+139,6	149 367	+336,4	2 595 538	+100,0
958 004	Arnsberg, Stadt	47 451	+92,5	3 754	+163,1	116 753	+68,4
958 008	Bestwig	19 390	+96,6	1 009	+151,6	55 509	+53,7
958 012	Bilon, Stadt	35 157	+72,8	5 186	+107,9	127 088	+54,3
958 016	Eslohe (Sauerland)	22 996	+100,3	820	+112,4	97 015	+106,5
958 020	Hallenberg, Stadt	16 935	+125,6	3 224	+234,8	41 375	+109,5
958 024	Marsberg, Stadt	6 891	+96,5	235	+179,8	17 730	+70,1
958 028	Medebach, Stadt	148 030	+148,7	26 663	x	600 012	+115,5
958 032	Meschede, Stadt	43 479	+125,2	4 148	+159,6	102 170	+74,0
958 036	Olsberg, Stadt	30 420	+143,7	4 919	+194,7	79 224	+106,2
958 040	Schmallenberg, Stadt	114 033	+124,7	13 712	+180,1	451 779	+69,0
958 044	Sundern (Sauerland), Stadt	64 453	+134,9	4 082	+199,3	164 787	+101,8
958 048	Winterberg, Stadt	227 395	+194,1	81 615	+419,2	742 096	+140,8

Anmerkungen Seite 44

Noch: 3.1 Leistung der Beherbergungsstätten nach Verwaltungsbezirken

Januar bis August 2022

Amtliche Schlüsselnummer	Verwaltungsbezirk	Übernachtungen		Mittlere Aufenthaltsdauer ²⁾		Mittlere Auslastung der angebotenen Betten ³⁾
		ausländischer Gäste	Veränderung ¹⁾	aller Gäste	ausländischer Gäste	
	Noch: Kreis Lippe					
766 036	Kalletal
766 040	Lage, Stadt	410	-59,8	3,2	2,7	31,3
766 044	Lemgo, Stadt	1 534	+292,3	1,8	2,0	23,6
766 048	Leopoldshöhe	149	+86,3	2,3	1,3	38,5
766 052	Lügde, Stadt	480	+38,3	2,2	2,3	17,2
766 056	Oerlinghausen, Stadt	67	+91,4	2,3	1,5	20,4
766 060	Schieder-Schwalenberg, Stadt	2 807	+117,6	2,4	2,9	22,5
766 064	Schlangen	-	-	-	-	-
770 000	Kreis Minden-Lübbecke	33 004	+116,4	4,9	2,1	53,7
770 004	Bad Oeynhausen, Stadt	7 675	+272,8	9,3	1,5	69,5
770 008	Espelkamp, Stadt	1 236	+116,5	2,1	2,7	30,2
770 012	Hille	707	+381,0	3,0	2,4	38,4
770 016	Hüllhorst
770 020	Lübbecke, Stadt
770 024	Minden, Stadt	5 301	+191,3	1,6	1,8	34,8
770 028	Petershagen, Stadt	1 418	+194,2	4,6	2,4	39,4
770 032	Porta Westfalica, Stadt	3 485	+470,4	2,1	2,5	26,9
770 036	Preußisch-Oldendorf, Stadt	2 142	-19,9	7,8	7,0	51,3
770 040	Rahden, Stadt	1 504	+44,5	2,9	4,4	34,1
770 044	Stemwede	3 589	+10,3	2,5	5,1	29,3
774 000	Kreis Paderborn	36 936	+76,6	3,1	2,6	42,0
774 004	Altenbeken
774 008	Bad Lippspringe, Stadt	3 190	+127,5	6,0	3,5	59,7
774 012	Borchen	1 079	+131,5	5,6	9,5	40,2
774 016	Büren, Stadt	1 560	-59,2	2,3	2,3	29,8
774 020	Delbrück, Stadt	1 145	+70,6	2,0	2,1	36,9
774 024	Hövelhof	2 862	+12,6	2,3	2,0	29,1
774 028	Lichtenau, Stadt
774 032	Paderborn, Stadt	22 773	+205,5	1,9	2,5	33,2
774 036	Salzkotten, Stadt	802	+449,3	2,0	2,6	22,4
774 040	Bad Wünnenberg, Stadt	3 270	-25,6	6,4	4,4	62,3
700 000	Reg.-Bez. Detmold	268 165	+89,2	3,6	2,8	42,6
	Kreisfreie Städte					
911 000	Bochum	37 687	+185,4	2,0	2,3	37,2
913 000	Dortmund	124 368	+160,1	1,7	1,7	36,5
914 000	Hagen	17 119	+79,5	2,9	2,5	37,1
915 000	Hamm	17 086	+146,8	1,8	1,9	35,1
916 000	Herne	2 406	+46,7	1,6	2,5	33,1
954 000	Ennepe-Ruhr-Kreis	17 429	+162,6	2,8	2,0	38,5
954 004	Breckerfeld, Stadt	310	-10,4	2,2	1,8	24,8
954 008	Ennepetal, Stadt
954 012	Gevelsberg, Stadt	527	+166,2	1,9	2,1	28,7
954 016	Hattingen, Stadt	4 118	+272,7	3,4	2,5	44,5
954 020	Herdecke, Stadt	4 359	+183,2	1,8	2,2	43,2
954 024	Schwelm, Stadt	2 939	x	1,5	1,5	26,0
954 028	Sprockhövel, Stadt	1 086	+25,7	2,3	1,5	29,1
954 032	Wetter (Ruhr), Stadt
954 036	Witten, Stadt	3 701	+118,6	2,0	2,3	29,1
958 000	Hochsauerlandkreis	536 376	+290,1	3,3	3,6	40,7
958 004	Arnsberg, Stadt	8 985	+104,6	2,5	2,4	33,2
958 008	Bestwig	4 283	+150,9	2,9	4,2	31,0
958 012	Brilon, Stadt	15 112	+155,3	3,6	2,9	33,3
958 016	Eslohe (Sauerland)	2 442	+63,8	4,2	3,0	45,5
958 020	Hallenberg, Stadt	9 786	+180,5	2,4	3,0	34,0
958 024	Marsberg, Stadt	494	+187,2	2,6	2,1	24,7
958 028	Medebach, Stadt	124 574	x	4,1	4,7	64,5
958 032	Meschede, Stadt	13 342	+124,3	2,3	3,2	31,7
958 036	Olsberg, Stadt	14 238	+177,2	2,6	2,9	24,1
958 040	Schmallenberg, Stadt	41 148	+151,5	4,0	3,0	45,4
958 044	Sundern (Sauerland), Stadt	14 225	+97,4	2,6	3,5	45,3
958 048	Winterberg, Stadt	287 747	+326,9	3,3	3,5	34,6

Anmerkungen Seite 44

Noch: 3.1 Leistung der Beherbergungsstätten nach Verwaltungsbezirken

Januar bis August 2022

Amtliche Schlüsselnummer	Verwaltungsbezirk	Ankünfte				Übernachtungen	
		aller Gäste	Veränderung ¹⁾	ausländischer Gäste	Veränderung ¹⁾	aller Gäste	Veränderung ¹⁾
962 000	Märkischer Kreis	103 007	+93,6	8 199	+105,2	209 088	+61,9
962 004	Altena, Stadt	6 292	+233,6	235	+319,6	14 398	+139,7
962 008	Balve, Stadt	9 189	+101,4	425	-16,5	22 099	+41,7
962 012	Halver, Stadt
962 016	Hemer, Stadt	2 463	+156,8	104	x	4 766	+125,2
962 020	Herscheid
962 024	Iserlohn, Stadt	24 312	+88,4	1 895	+106,2	41 491	+60,7
962 028	Kierspe, Stadt
962 032	Lüdenscheid, Stadt	21 707	+55,0	3 091	+139,4	40 243	+25,2
962 036	Meinerzhagen, Stadt	8 565	+133,6	443	+187,7	20 271	+77,4
962 040	Menden (Sauerland), Stadt	4 773	+105,0	260	+138,5	8 652	+63,9
962 044	Nachrodt-Wiblingwerde	6 764	+436,0	101	+77,2	14 079	+322,8
962 048	Neuenrade, Stadt	6 243	+69,3	508	+50,3	11 941	+37,6
962 052	Plettenberg, Stadt	8 901	+61,3	838	+151,7	22 116	+94,3
962 056	Schalksmühle	-	-	-	-	-	-
962 060	Werdohl, Stadt	1 278	+29,7	42	-	4 486	+8,6
966 000	Kreis Olpe	148 835	+114,7	20 707	+209,8	385 180	+89,5
966 004	Attendorn, Stadt	37 149	+107,3	3 545	+105,0	78 885	+80,6
966 008	Drolshagen, Stadt	13 900	+46,3	1 599	+122,7	37 742	+29,5
966 012	Finnentrop	4 330	+85,6	228	+103,6	11 427	+80,3
966 016	Kirchhundem	6 441	+90,3	419	+100,5	16 925	+75,3
966 020	Lennebstadt, Stadt	42 527	+180,2	10 693	+327,0	130 975	+144,0
966 024	Olpe, Stadt	39 315	+109,6	3 448	+226,5	98 118	+78,9
966 028	Wenden	5 173	+131,7	775	+117,7	11 108	+88,4
970 000	Kreis Siegen-Wittgenstein	129 010	+93,7	22 710	+217,8	446 995	+36,4
970 004	Bad Berleburg, Stadt	15 707	+74,3	1 267	+159,6	166 298	+12,7
970 008	Burbach	6 760	-18,9	703	+158,5	25 822	-31,9
970 012	Erndtebrück
970 016	Freudenberg, Stadt	7 222	+61,5	1 197	+160,8	12 205	+43,9
970 020	Hilchenbach, Stadt	9 842	+124,0	648	+190,6	65 039	+32,1
970 024	Kreuztal, Stadt	2 271	+43,2	291	+136,6	5 709	+41,1
970 028	Bad Laasphe, Stadt	19 152	+152,4	9 216	+362,7	49 541	+179,0
970 032	Netphen, Stadt	6 159	+88,6	296	-27,5	12 671	+59,0
970 036	Neunkirchen
970 040	Siegen, Stadt	46 176	+121,9	8 358	+214,6	73 280	+101,3
970 044	Wilnsdorf	13 595	+145,8	557	+50,9	31 498	+150,8
974 000	Kreis Soest	265 934	+92,4	17 577	+141,7	1 046 340	+40,5
974 004	Anröchte
974 008	Bad Sassendorf	52 220	+81,4	1 494	+165,8	329 760	+18,5
974 012	Ense
974 016	Erwitte, Stadt	27 008	+87,9	1 163	+115,4	127 574	+43,4
974 020	Geseke, Stadt	15 561	+125,5	1 358	+118,7	28 970	+136,3
974 024	Lippetal	3 340	+81,9	497	+110,6	7 369	+57,0
974 028	Lippstadt, Stadt	41 649	+103,1	3 776	+245,2	164 404	+40,7
974 032	Möhnesee	46 141	+92,2	1 396	+89,2	161 172	+47,6
974 036	Rüthen, Stadt	13 253	+196,3	542	+156,9	40 153	+178,7
974 040	Soest, Stadt	37 507	+79,8	4 697	+105,6	80 400	+95,2
974 044	Warstein, Stadt	9 216	+81,5	1 335	+167,5	56 173	+35,7
974 048	Welver	1 333	+211,4	60	+328,6	3 139	+47,4
974 052	Werl, Stadt	14 066	+71,4	982	+196,7	22 353	+59,4
974 056	Wickede (Ruhr)	2 971	+78,9	48	+336,4	21 712	+14,9
978 000	Kreis Unna	116 464	+103,8	12 005	+103,7	250 925	+83,7
978 004	Bergkamen, Stadt
978 008	Bönen	-	-	-	-	-	-
978 012	Fröndenberg/Ruhr, Stadt	6 022	+98,6	489	+213,5	9 191	+81,9
978 016	Holzwickede
978 020	Kamen, Stadt	21 054	+103,2	1 918	+210,4	57 419	+123,8
978 024	Lünen, Stadt	22 568	+131,2	1 957	+90,2	43 335	+93,0
978 028	Schwerte, Stadt	14 766	+314,8	566	+178,8	25 573	+301,3
978 032	Selm, Stadt	8 058	+36,2	237	+121,5	26 162	+42,6
978 036	Unna, Stadt	12 723	+105,0	1 478	+136,9	26 326	+66,0
978 040	Werne, Stadt	17 889	+71,6	2 281	+138,1	41 592	+43,1
900 000	Reg.-Bez. Arnsberg	2 367 537	+128,1	345 532	+228,2	6 595 867	+80,0
	Nordrhein-Westfalen	12 675 673	+139,2	2 325 068	+253,5	30 218 919	+93,6

Anmerkungen Seite 44

Noch: 3.1 Leistung der Beherbergungsstätten nach Verwaltungsbezirken

Januar bis August 2022

Amtliche Schlüsselnummer	Verwaltungsbezirk	Übernachtungen		Mittlere Aufenthaltsdauer ²⁾		Mittlere Auslastung der angebotenen Betten ³⁾
		ausländischer Gäste	Veränderung ¹⁾	aller Gäste	ausländischer Gäste	
962 000	Märkischer Kreis	20 500	+17,8	2,0	2,5	24,9
962 004	Altena, Stadt	912	+114,6	2,3	3,9	19,4
962 008	Balve, Stadt	2 015	-70,7	2,4	4,7	25,4
962 012	Halver, Stadt
962 016	Hemer, Stadt	284	x	1,9	2,7	9,1
962 020	Herscheid
962 024	Iserlohn, Stadt	4 132	+84,3	1,7	2,2	31,0
962 028	Kierspe, Stadt
962 032	Lüdenscheid, Stadt	6 710	+129,6	1,9	2,2	26,4
962 036	Meinerzhagen, Stadt	1 254	+52,0	2,4	2,8	22,1
962 040	Menden (Sauerland), Stadt	520	+143,0	1,8	2,0	17,3
962 044	Nachrodt-Wiblingwerde	187	-45,2	2,1	1,9	28,7
962 048	Neuenrade, Stadt	1 152	+9,8	1,9	2,3	30,2
962 052	Plettenberg, Stadt	2 400	+101,3	2,5	2,9	29,6
962 056	Schalksmühle	-	-	-	-	-
962 060	Werdohl, Stadt	441	-48,4	3,5	10,5	24,8
966 000	Kreis Olpe	66 784	+185,0	2,6	3,2	31,4
966 004	Attendorn, Stadt	9 287	+51,1	2,1	2,6	29,5
966 008	Drolshagen, Stadt	4 369	+102,6	2,7	2,7	33,8
966 012	Finnentrop	583	+53,8	2,6	2,6	24,2
966 016	Kirchhundem	1 204	+92,3	2,6	2,9	18,8
966 020	Lennebstadt, Stadt	40 372	+298,6	3,1	3,8	39,2
966 024	Olpe, Stadt	8 553	+242,9	2,5	2,5	30,8
966 028	Wenden	2 416	+60,5	2,1	3,1	18,5
970 000	Kreis Siegen-Wittgenstein	56 344	+184,3	3,5	2,5	38,9
970 004	Bad Berleburg, Stadt	4 550	+48,5	10,6	3,6	60,8
970 008	Burbach	3 375	+14,3	3,8	4,8	16,2
970 012	Erndtebrück
970 016	Freudenberg, Stadt	1 928	+120,1	1,7	1,6	23,1
970 020	Hilchenbach, Stadt	1 910	+264,5	6,6	2,9	47,9
970 024	Kreuztal, Stadt	933	+182,7	2,5	3,2	28,0
970 028	Bad Laasphe, Stadt	29 069	+377,4	2,6	3,2	40,5
970 032	Netphen, Stadt	506	-36,4	2,1	1,7	22,3
970 036	Neunkirchen
970 040	Siegen, Stadt	12 058	+189,9	1,6	1,4	35,0
970 044	Wilnsdorf	1 510	+139,3	2,3	2,7	34,0
974 000	Kreis Soest	54 162	+103,1	3,9	3,1	46,9
974 004	Anröchte
974 008	Bad Sassendorf	4 296	+197,7	6,3	2,9	68,1
974 012	Ense
974 016	Erwitte, Stadt	4 646	+95,0	4,7	4,0	59,5
974 020	Geseke, Stadt	2 420	+156,4	1,9	1,8	12,6
974 024	Lippetal	879	+82,4	2,2	1,8	28,8
974 028	Lippstadt, Stadt	9 746	+162,8	3,9	2,6	49,8
974 032	Möhnesee	3 894	+53,5	3,5	2,8	46,5
974 036	Rüthen, Stadt	1 215	+199,3	3,0	2,2	26,3
974 040	Soest, Stadt	14 170	+116,9	2,1	3,0	34,4
974 044	Warstein, Stadt	8 522	+74,1	6,1	6,4	42,9
974 048	Welver	1 308	+38,0	2,4	21,8	17,6
974 052	Werl, Stadt	2 357	+20,0	1,6	2,4	38,3
974 056	Wickede (Ruhr)	82	+3,8	7,3	1,7	69,5
978 000	Kreis Unna	23 825	+84,8	2,2	2,0	30,4
978 004	Bergkamen, Stadt
978 008	Bönen	-	-	-	-	-
978 012	Fröndenberg/Ruhr, Stadt	849	+127,0	1,5	1,7	22,2
978 016	Holzwickede
978 020	Kamen, Stadt	2 907	+253,6	2,7	1,5	51,5
978 024	Lünen, Stadt	4 588	+44,5	1,9	2,3	29,8
978 028	Schwerte, Stadt	946	+85,9	1,7	1,7	24,7
978 032	Selm, Stadt	481	+170,2	3,2	2,0	12,0
978 036	Unna, Stadt	4 290	+81,5	2,1	2,9	25,6
978 040	Werne, Stadt	6 020	+135,4	2,3	2,6	40,6
900 000	Reg.-Bez. Arnsberg	974 086	+201,1	2,8	2,8	38,5
	Nordrhein-Westfalen	5 078 692	+199,9	2,4	2,2	37,2

Anmerkungen Seite 44

3.2 Leistung der Beherbergungsstätten nach Gemeindegruppen und Betriebsarten

Januar bis August 2022

Gemeindegruppe Betriebsart	Ankünfte				Übernachtungen	
	aller Gäste	Veränderung ¹⁾	ausländischer Gäste	Veränderung ¹⁾	aller Gäste	Veränderung ¹⁾
Mineral-, Moor-, Sole- und Thermalbäder	664 526	+105,5	108 256	+226,4	3 105 760	+38,5
Hotels	373 082	+127,2	78 827	+233,1	745 336	+118,9
Gasthöfe
Pensionen	33 755	+67,6	1 521	+44,0	148 059	+72,5
Hotels garnis	87 513	+142,4	19 119	+234,1	169 442	+101,5
Erholungs-, Ferien-, Schulungsheime	34 715	+186,7	562	+258,0	104 115	+127,5
Ferienhäuser, -wohnungen, -zentren	4 349	+47,6	783	+22,2	38 655	+47,5
Hütten, Jugendherbergen u. Ä.
Vorsorge- und Reha-Kliniken	77 617	+14,5	79	+23,4	1 779 096	+11,2
Campingplätze
Heilklimatische Kurorte	253 307	+188,6	83 605	+403,1	907 805	+115,9
Hotels	108 851	+208,0	39 860	+408,7	258 686	+189,0
Gasthöfe
Pensionen	15 112	+171,3	3 953	x	33 634	+150,2
Hotels garnis
Erholungs-, Ferien-, Schulungsheime
Ferienhäuser, -wohnungen, -zentren	76 867	+175,7	34 705	+406,6	350 412	+134,2
Hütten, Jugendherbergen u. Ä.
Vorsorge- und Reha-Kliniken
Campingplätze
Kneippkurorte	181 602	+106,9	21 697	+196,9	522 258	+76,3
Hotels	64 702	+83,9	9 704	+123,1	133 685	+71,8
Gasthöfe	5 994	+72,4	500	+201,2	10 120	+56,7
Pensionen	5 508	+78,6	734	+71,5	16 544	+64,0
Hotels garnis	17 884	+112,2	1 696	+250,4	38 911	+129,0
Erholungs-, Ferien-, Schulungsheime	3 968	+148,9	31	x	14 639	+117,6
Ferienhäuser, -wohnungen, -zentren	21 169	+286,4	3 450	x	82 779	+181,4
Hütten, Jugendherbergen u. Ä.	27 649	+339,9	367	+347,6	66 062	+302,3
Vorsorge- und Reha-Kliniken	1 878	+11,2	–	–	69 283	+4,2
Campingplätze	32 850	+45,7	5 215	+297,2	90 235	+37,1
Kneippheilkurorte	172 677	+126,1	25 857	+217,4	840 561	+69,1
Hotels	98 553	+133,6	20 016	+211,6	266 300	+119,9
Gasthöfe	10 676	+65,2	1 998	+219,7	28 279	+40,1
Pensionen	6 778	+112,2	1 312	+310,0	22 749	+88,1
Hotels garnis
Erholungs-, Ferien-, Schulungsheime
Ferienhäuser, -wohnungen, -zentren	21 079	+111,6	1 399	+255,1	106 879	+75,0
Hütten, Jugendherbergen u. Ä.
Vorsorge- und Reha-Kliniken
Campingplätze
Heilbäder zusammen	1 272 112	+121,1	239 415	+267,0	5 376 384	+55,6
Hotels	645 188	+133,0	148 407	+251,0	1 404 007	+123,2
Gasthöfe	25 574	+81,2	4 138	+259,8	64 585	+59,4
Pensionen	61 153	+91,2	7 520	+207,4	220 986	+81,9
Hotels garnis	115 849	+140,2	22 306	+241,5	231 701	+111,9
Erholungs-, Ferien-, Schulungsheime	78 057	+260,1	1 906	+251,7	310 714	+243,9
Ferienhäuser, -wohnungen, -zentren	123 464	+166,8	40 337	+381,8	578 725	+117,3
Hütten, Jugendherbergen u. Ä.	53 715	+407,5	2 655	x	125 950	+345,1
Vorsorge- und Reha-Kliniken	92 300	+14,1	84	+21,7	2 251 137	+10,2
Campingplätze	76 812	+72,0	12 062	+242,5	188 579	+48,5

Anmerkungen Seite 44

Noch: 3.2 Leistung der Beherbergungsstätten nach Gemeindegruppen und Betriebsarten

Januar bis August 2022

Gemeindegruppe Betriebsart	Übernachtungen		Mittlere Aufenthaltsdauer ²⁾		Mittlere Auslastung der angebotenen Betten ³⁾
	ausländischer Gäste	Veränderung ¹⁾	aller Gäste	ausländischer Gäste	
Mineral-, Moor-, Sole- und Thermalbäder	210 499	+176,4	4,7	1,9	54,6
Hotels	136 803	+236,5	2,0	1,7	40,8
Gasthöfe
Pensionen	8 572	+45,1	4,4	5,6	38,3
Hotels garnis	33 432	+174,6	1,9	1,7	33,7
Erholungs-, Ferien-, Schulungsheime	3 053	+266,5	3,0	5,4	29,3
Ferienhäuser, -wohnungen, -zentren	13 634	+23,1	8,9	17,4	40,7
Hütten, Jugendherbergen u. Ä.
Vorsorge- und Reha-Kliniken	2 088	+14,0	22,9	26,4	79,9
Campingplätze
Heilklimatische Kurorte	300 222	+303,8	3,6	3,6	35,8
Hotels	110 249	+311,9	2,4	2,8	35,9
Gasthöfe
Pensionen	9 960	+470,1	2,2	2,5	31,5
Hotels garnis
Erholungs-, Ferien-, Schulungsheime
Ferienhäuser, -wohnungen, -zentren	165 217	+295,3	4,6	4,8	34,7
Hütten, Jugendherbergen u. Ä.
Vorsorge- und Reha-Kliniken
Campingplätze
Kneippkurorte	68 894	+145,3	2,9	3,2	32,0
Hotels	29 438	+72,8	2,1	3,0	28,5
Gasthöfe	1 301	+103,6	1,7	2,6	16,8
Pensionen	2 890	+47,1	3,0	3,9	28,7
Hotels garnis	3 812	+288,6	2,2	2,2	39,4
Erholungs-, Ferien-, Schulungsheime	113	x	3,7	3,6	19,1
Ferienhäuser, -wohnungen, -zentren	15 847	+377,0	3,9	4,6	28,5
Hütten, Jugendherbergen u. Ä.	872	+106,6	2,4	2,4	32,0
Vorsorge- und Reha-Kliniken	-	-	36,9	-	74,4
Campingplätze	14 621	+293,5	2,7	2,8	.
Kneippheißbäder	79 847	+162,6	4,9	3,1	48,4
Hotels	60 396	+180,2	2,7	3,0	43,0
Gasthöfe	5 380	+166,3	2,6	2,7	22,6
Pensionen	4 258	+147,8	3,4	3,2	26,3
Hotels garnis
Erholungs-, Ferien-, Schulungsheime
Ferienhäuser, -wohnungen, -zentren	7 237	+80,1	5,1	5,2	48,4
Hütten, Jugendherbergen u. Ä.
Vorsorge- und Reha-Kliniken
Campingplätze
Heilbäder zusammen	659 462	+215,5	4,2	2,8	46,7
Hotels	336 886	+217,8	2,2	2,3	38,6
Gasthöfe	11 121	+168,8	2,5	2,7	23,5
Pensionen	25 680	+126,5	3,6	3,4	34,7
Hotels garnis	41 196	+191,1	2,0	1,8	32,4
Erholungs-, Ferien-, Schulungsheime	7 956	+260,0	4,0	4,2	33,3
Ferienhäuser, -wohnungen, -zentren	201 935	+235,4	4,7	5,0	35,8
Hütten, Jugendherbergen u. Ä.	4 596	+406,7	2,3	1,7	25,9
Vorsorge- und Reha-Kliniken	2 199	+9,5	24,4	26,2	80,2
Campingplätze	27 893	+247,7	2,5	2,3	.

Anmerkungen Seite 44

Noch: 3.2 Leistung der Beherbergungsstätten nach Gemeindegruppen und Betriebsarten

Januar bis August 2022

Gemeindegruppe Betriebsart	Ankünfte				Übernachtungen	
	aller Gäste	Veränderung ¹⁾	ausländischer Gäste	Veränderung ¹⁾	aller Gäste	Veränderung ¹⁾
Luftkurorte	375 823	+134,5	64 860	+234,2	1 096 799	+108,6
Hotels	138 828	+132,0	31 048	+221,2	300 756	+126,2
Gasthöfe	19 566	+88,9	2 850	+161,0	37 876	+71,3
Pensionen	19 347	+89,4	1 783	+164,5	61 060	+75,3
Hotels garnis
Erholungs-, Ferien-, Schulungsheime	41 210	+211,8	143	+320,6	143 622	+165,0
Ferienhäuser, -wohnungen, -zentren	54 691	+124,8	16 971	+244,2	233 892	+91,7
Hütten, Jugendherbergen u. Ä.	43 737	+268,4	1 484	x	105 034	+185,8
Vorsorge- und Reha-Kliniken
Campingplätze	48 887	+99,5	9 160	+312,6	126 839	+104,8
Erholungsorte	538 819	+132,2	73 622	+224,5	1 456 031	+90,0
Hotels	172 744	+99,3	30 168	+186,3	343 964	+90,7
Gasthöfe	8 554	+43,4	1 204	+89,9	20 611	+45,8
Pensionen	10 973	+73,8	1 000	+80,8	41 969	+70,1
Hotels garnis
Erholungs-, Ferien-, Schulungsheime	77 143	+299,2	5 539	x	220 113	+163,9
Ferienhäuser, -wohnungen, -zentren	38 280	+111,5	12 051	+233,9	175 187	+60,4
Hütten, Jugendherbergen u. Ä.	87 148	+350,4	2 008	+87,1	218 624	+264,9
Vorsorge- und Reha-Kliniken
Campingplätze	112 330	+83,2	17 122	+289,7	278 253	+65,8
Sonstige Gemeinden	10 488 919	+142,2	1 947 171	+253,7	22 289 705	+105,2
Hotels	6 136 753	+145,0	1 281 753	+251,1	10 693 834	+125,1
Gasthöfe	109 931	+73,0	14 812	+108,3	223 808	+49,0
Pensionen	89 082	+95,5	12 250	+117,7	300 762	+52,9
Hotels garnis	2 580 818	+144,5	508 392	+270,9	4 869 573	+120,3
Erholungs-, Ferien-, Schulungsheime	493 071	+195,7	11 079	+277,2	1 794 679	+162,2
Ferienhäuser, -wohnungen, -zentren	215 658	+100,5	37 494	+301,3	1 010 990	+73,0
Hütten, Jugendherbergen u. Ä.	352 181	+356,9	29 580	+447,6	842 757	+260,3
Vorsorge- und Reha-Kliniken	45 808	+7,8	112	+13,1	1 291 658	+5,9
Campingplätze	465 617	+74,2	51 699	+191,2	1 261 644	+51,3
Nordrhein-Westfalen	12 675 673	+139,2	2 325 068	+253,5	30 218 919	+93,6
Hotels	7 093 513	+142,2	1 491 376	+248,8	12 742 561	+123,8
Gasthöfe	163 625	+74,1	23 004	+130,3	346 880	+52,8
Pensionen	180 555	+91,9	22 553	+142,5	624 777	+65,4
Hotels garnis	2 730 860	+144,1	536 649	+268,4	5 166 390	+119,0
Erholungs-, Ferien-, Schulungsheime	689 481	+212,1	18 667	+374,7	2 469 128	+170,6
Ferienhäuser, -wohnungen, -zentren	432 093	+120,2	106 853	+307,0	1 998 794	+84,7
Hütten, Jugendherbergen u. Ä.	536 781	+351,5	35 727	+410,5	1 292 365	+260,1
Vorsorge- und Reha-Kliniken	145 119	+12,2	196	+16,7	3 722 709	+9,1
Campingplätze	703 646	+76,9	90 043	+222,9	1 855 315	+55,8

Anmerkungen Seite 44

Noch: 3.2 Leistung der Beherbergungsstätten nach Gemeindegruppen und Betriebsarten

Januar bis August 2022

Gemeindegruppe Betriebsart	Übernachtungen		Mittlere Aufenthaltsdauer ²⁾		Mittlere Auslastung der angebotenen Betten ³⁾
	ausländischer Gäste	Veränderung ¹⁾	aller Gäste	ausländischer Gäste	
Luftkurorte	209 495	+200,5	2,9	3,2	37,9
Hotels	79 086	+229,2	2,2	2,5	36,8
Gasthöfe	6 527	+87,5	1,9	2,3	28,1
Pensionen	5 676	+78,0	3,2	3,2	39,4
Hotels garnis
Erholungs-, Ferien-, Schulungsheime	538	+472,3	3,5	3,8	38,5
Ferienhäuser, -wohnungen, -zentren	89 429	+177,5	4,3	5,3	42,4
Hütten, Jugendherbergen u. Ä.	2 743	+126,3	2,4	1,8	32,4
Vorsorge- und Reha-Kliniken
Campingplätze	22 686	+433,8	2,6	2,5	.
Erholungsorte	222 005	+134,3	2,7	3,0	33,6
Hotels	63 880	+156,5	2,0	2,1	30,9
Gasthöfe	4 190	+184,5	2,4	3,5	21,8
Pensionen	6 839	+79,4	3,8	6,8	31,5
Hotels garnis
Erholungs-, Ferien-, Schulungsheime	13 972	x	2,9	2,5	34,9
Ferienhäuser, -wohnungen, -zentren	71 794	+104,1	4,6	6,0	30,7
Hütten, Jugendherbergen u. Ä.	7 926	+18,8	2,5	3,9	33,5
Vorsorge- und Reha-Kliniken
Campingplätze	41 768	+273,7	2,5	2,4	.
Sonstige Gemeinden	3 987 730	+202,0	2,1	2,0	35,6
Hotels	2 349 167	+229,5	1,7	1,8	33,5
Gasthöfe	31 164	+53,3	2,0	2,1	24,0
Pensionen	70 225	+31,1	3,4	5,7	36,8
Hotels garnis	1 055 085	+225,2	1,9	2,1	35,6
Erholungs-, Ferien-, Schulungsheime	55 462	+55,6	3,6	5,0	30,2
Ferienhäuser, -wohnungen, -zentren	232 076	+132,4	4,7	6,2	54,2
Hütten, Jugendherbergen u. Ä.	65 067	+239,8	2,4	2,2	33,4
Vorsorge- und Reha-Kliniken	8 236	+52,1	28,2	73,5	87,7
Campingplätze	121 248	+148,0	2,7	2,3	.
Nordrhein-Westfalen	5 078 692	+199,9	2,4	2,2	37,2
Hotels	2 829 019	+226,0	1,8	1,9	34,0
Gasthöfe	53 002	+80,2	2,1	2,3	24,1
Pensionen	108 420	+50,8	3,5	4,8	35,8
Hotels garnis	1 110 727	+217,2	1,9	2,1	35,3
Erholungs-, Ferien-, Schulungsheime	77 928	+98,6	3,6	4,2	31,4
Ferienhäuser, -wohnungen, -zentren	595 234	+161,7	4,6	5,6	43,4
Hütten, Jugendherbergen u. Ä.	80 332	+187,5	2,4	2,2	32,4
Vorsorge- und Reha-Kliniken	10 435	+40,6	25,7	53,2	81,5
Campingplätze	213 595	+195,3	2,6	2,4	.

Anmerkungen Seite 44

3.3 Leistung der Beherbergungsstätten nach Reisegebieten und Betriebsarten

Januar bis August 2022

Reisegebiet Betriebsart	Ankünfte				Übernachtungen	
	aller Gäste	Veränderung ¹⁾	ausländischer Gäste	Veränderung ¹⁾	aller Gäste	Veränderung ¹⁾
Eifel und Region Aachen	772 110	+148,0	191 049	+245,8	1 962 616	+126,0
Hotels	317 616	+130,8	98 041	+224,8	575 649	+115,0
Gasthöfe
Pensionen
Hotels garnis	139 433	+131,4	33 003	+245,1	265 717	+101,4
Erholungs-, Ferien-, Schulungsheime	49 889	+235,4	802	+162,1	226 605	+275,7
Ferienhäuser, -wohnungen, -zentren
Hütten, Jugendherbergen u. Ä.	75 121	+456,9	4 123	+423,9	187 456	+337,9
Vorsorge- und Reha-Kliniken
Campingplätze	92 185	+124,4	21 719	+338,2	234 565	+118,2
Niederrhein	1 253 883	+119,0	200 557	+199,9	2 805 621	+82,8
Hotels	699 557	+117,4	134 191	+188,5	1 204 503	+102,5
Gasthöfe	22 232	+75,8	2 414	+126,7	50 897	+62,9
Pensionen
Hotels garnis	187 915	+95,9	31 568	+218,6	391 826	+76,5
Erholungs-, Ferien-, Schulungsheime	77 398	+252,4	5 927	x	225 849	+197,1
Ferienhäuser, -wohnungen, -zentren	21 714	+95,0	2 877	+190,0	102 413	+74,1
Hütten, Jugendherbergen u. Ä.	80 322	+366,7	3 109	+422,5	184 996	+260,8
Vorsorge- und Reha-Kliniken	9 764	+8,8	72	+53,2	277 647	+5,1
Campingplätze
Münsterland	1 057 128	+91,3	127 786	+160,6	2 536 080	+72,3
Hotels	566 211	+86,8	71 199	+171,9	1 017 666	+67,9
Gasthöfe	19 857	+51,4	6 490	+87,2	35 387	+38,1
Pensionen
Hotels garnis
Erholungs-, Ferien-, Schulungsheime	94 458	+191,3	1 574	+178,1	421 200	+208,5
Ferienhäuser, -wohnungen, -zentren	30 871	+48,6	3 286	+90,1	126 145	+14,8
Hütten, Jugendherbergen u. Ä.	43 905	+264,9	1 663	+200,2	104 447	+218,8
Vorsorge- und Reha-Kliniken	5 390	-6,5	-	-100,0	128 806	+2,7
Campingplätze	117 198	+51,4	15 143	+237,5	344 711	+46,2
Teutoburger Wald	1 154 780	+93,8	97 258	+135,7	4 131 344	+47,4
Hotels	600 025	+100,3	57 005	+136,5	1 182 902	+86,3
Gasthöfe	20 275	+49,1	1 302	+55,4	44 180	+33,8
Pensionen	46 816	+69,5	2 734	+91,3	190 016	+81,7
Hotels garnis	156 264	+109,7	19 321	+156,1	316 926	+105,2
Erholungs-, Ferien-, Schulungsheime	78 536	+219,1	1 694	+236,8	230 498	+153,4
Ferienhäuser, -wohnungen, -zentren	18 393	+101,3	2 946	+80,3	104 660	+55,2
Hütten, Jugendherbergen u. Ä.	49 542	+325,9	1 012	+130,0	136 725	+243,8
Vorsorge- und Reha-Kliniken	65 964	+15,4	35	-18,6	1 580 528	+11,7
Campingplätze	118 965	+52,2	11 209	+137,4	344 909	+31,4
Sauerland	1 294 406	+121,3	195 850	+275,3	4 236 146	+78,4
Hotels	539 221	+125,4	96 771	+238,6	1 191 161	+113,1
Gasthöfe	59 152	+80,5	7 993	+207,8	128 144	+54,1
Pensionen	56 913	+113,3	7 293	+232,9	183 569	+88,1
Hotels garnis
Erholungs-, Ferien-, Schulungsheime
Ferienhäuser, -wohnungen, -zentren	270 658	+144,7	64 586	+474,9	1 170 633	+109,8
Hütten, Jugendherbergen u. Ä.	58 413	+243,2	417	+402,4	145 921	+213,1
Vorsorge- und Reha-Kliniken	24 614	+12,7	-	-100,0	621 920	+6,4
Campingplätze	105 439	+68,9	9 968	+178,5	301 347	+40,5
Siegerland-Wittgenstein	129 010	+93,7	22 710	+217,8	446 995	+36,4
Hotels	86 696	+113,6	20 335	+231,4	163 022	+105,6
Gasthöfe	4 316	+56,7	379	+128,3	8 301	+47,0
Pensionen	2 281	+24,8	184	+73,6	10 213	+26,4
Hotels garnis	9 548	-14,9	1 093	+158,4	27 389	-35,2
Erholungs-, Ferien-, Schulungsheime	18 116	+393,5	296	+410,3	45 996	+244,0
Ferienhäuser, -wohnungen, -zentren	1 140	+135,5	228	+38,2	5 028	+72,6
Hütten, Jugendherbergen u. Ä.
Vorsorge- und Reha-Kliniken	5 369	+3,7	3	-40,0	179 306	+5,5
Campingplätze

Anmerkungen Seite 44

Noch: 3.3 Leistung der Beherbergungsstätten nach Reisegebieten und Betriebsarten

Januar bis August 2022

Reisegebiet Betriebsart	Übernachtungen		Mittlere Aufenthaltsdauer ²⁾		Mittlere Auslastung der angebotenen Betten ³⁾
	ausländischer Gäste	Veränderung ¹⁾	aller Gäste	ausländischer Gäste	
Eifel und Region Aachen	451 845	+213,3	2,5	2,4	37,2
Hotels	173 742	+207,0	1,8	1,8	39,1
Gasthöfe
Pensionen
Hotels garnis	59 179	+195,9	1,9	1,8	34,9
Erholungs-, Ferien-, Schulungsheime	2 145	+57,0	4,5	2,7	33,2
Ferienhäuser, -wohnungen, -zentren
Hütten, Jugendherbergen u. Ä.	8 801	+177,7	2,5	2,1	32,1
Vorsorge- und Reha-Kliniken
Campingplätze	52 697	+390,8	2,5	2,4	.
Niederrhein	422 860	+156,2	2,2	2,1	36,3
Hotels	242 030	+157,1	1,7	1,8	31,9
Gasthöfe	6 551	+77,2	2,3	2,7	28,4
Pensionen
Hotels garnis	80 098	+127,4	2,1	2,5	34,8
Erholungs-, Ferien-, Schulungsheime	14 418	x	2,9	2,4	37,7
Ferienhäuser, -wohnungen, -zentren	26 214	+149,5	4,7	9,1	43,2
Hütten, Jugendherbergen u. Ä.	7 976	+124,9	2,3	2,6	36,7
Vorsorge- und Reha-Kliniken	5 699	+184,2	28,4	79,2	95,3
Campingplätze
Münsterland	291 159	+86,6	2,4	2,3	34,8
Hotels	151 904	+105,6	1,8	2,1	33,6
Gasthöfe	8 909	+116,2	1,8	1,4	22,2
Pensionen
Hotels garnis
Erholungs-, Ferien-, Schulungsheime	3 916	+109,1	4,5	2,5	28,7
Ferienhäuser, -wohnungen, -zentren	21 222	-19,8	4,1	6,5	42,3
Hütten, Jugendherbergen u. Ä.	4 402	+67,4	2,4	2,6	38,0
Vorsorge- und Reha-Kliniken	-	-100,0	23,9	-	81,8
Campingplätze	38 936	+211,1	2,9	2,6	.
Teutoburger Wald	268 165	+89,2	3,6	2,8	42,6
Hotels	120 227	+115,2	2,0	2,1	34,1
Gasthöfe	5 265	-2,3	2,2	4,0	19,6
Pensionen	23 345	+149,0	4,1	8,5	32,9
Hotels garnis	45 629	+140,5	2,0	2,4	36,2
Erholungs-, Ferien-, Schulungsheime	4 970	+229,4	2,9	2,9	27,0
Ferienhäuser, -wohnungen, -zentren	30 500	+23,7	5,7	10,4	32,0
Hütten, Jugendherbergen u. Ä.	6 775	-4,6	2,8	6,7	27,2
Vorsorge- und Reha-Kliniken	1 250	-10,2	24,0	35,7	77,2
Campingplätze	30 204	+72,6	2,9	2,7	.
Sauerland	677 822	+230,6	3,3	3,5	39,8
Hotels	261 313	+211,7	2,2	2,7	34,9
Gasthöfe	20 847	+106,3	2,2	2,6	25,3
Pensionen	23 586	+142,4	3,2	3,2	36,8
Hotels garnis
Erholungs-, Ferien-, Schulungsheime
Ferienhäuser, -wohnungen, -zentren	315 341	+296,2	4,3	4,9	45,8
Hütten, Jugendherbergen u. Ä.	1 052	+334,7	2,5	2,5	24,5
Vorsorge- und Reha-Kliniken	-	-100,0	25,3	-	82,3
Campingplätze	30 526	+186,3	2,9	3,1	.
Siegerland-Wittgenstein	56 344	+184,3	3,5	2,5	38,9
Hotels	47 403	+260,1	1,9	2,3	33,1
Gasthöfe	714	+79,4	1,9	1,9	19,0
Pensionen	1 112	+11,9	4,5	6,0	31,0
Hotels garnis	3 648	+28,9	2,9	3,3	20,0
Erholungs-, Ferien-, Schulungsheime	1 421	+171,2	2,5	4,8	23,6
Ferienhäuser, -wohnungen, -zentren	1 541	+1,0	4,4	6,8	27,5
Hütten, Jugendherbergen u. Ä.
Vorsorge- und Reha-Kliniken	70	-60,2	33,4	23,3	83,0
Campingplätze

Anmerkungen Seite 44

Noch: 3.3 Leistung der Beherbergungsstätten nach Reisegebieten und Betriebsarten

Januar bis August 2022

Reisegebiet Betriebsart	Ankünfte				Übernachtungen	
	aller Gäste	Veränderung ¹⁾	ausländischer Gäste	Veränderung ¹⁾	aller Gäste	Veränderung ¹⁾
Bergisches Land	296 666	+130,2	26 739	+180,8	879 392	+67,7
Hotels	131 900	+101,5	17 891	+169,3	257 660	+82,8
Gasthöfe	1 989	+107,2	169	+356,8	3 737	+43,2
Pensionen	2 962	+302,4	563	x	8 148	+55,7
Hotels garnis	25 705	+53,3	4 603	+148,7	69 306	+37,9
Erholungs-, Ferien-, Schulungsheime	76 056	+298,2	2 787	+329,4	163 081	+219,2
Ferienhäuser, -wohnungen, -zentren
Hütten, Jugendherbergen u. Ä.	28 892	+352,9	153	+106,8	68 736	+262,7
Vorsorge- und Reha-Kliniken	10 212	+14,7	26	-10,3	253 060	+13,8
Campingplätze
Bonn und Rhein-Sieg-Kreis	757 896	+138,0	117 480	+241,9	1 650 488	+113,0
Hotels	436 869	+132,0	77 449	+278,9	834 809	+118,8
Gasthöfe
Pensionen	2 117	+63,6	346	+96,6	13 015	+4,5
Hotels garnis	189 897	+111,5	31 762	+174,7	405 335	+99,1
Erholungs-, Ferien-, Schulungsheime	72 381	+301,3	3 045	x	196 825	+282,1
Ferienhäuser, -wohnungen, -zentren	3 622	+77,7	731	+66,5	29 240	+24,0
Hütten, Jugendherbergen u. Ä.
Vorsorge- und Reha-Kliniken	1 689	+8,3	-	-100,0	58 354	+4,2
Campingplätze
Köln und Rhein-Erft-Kreis	2 218 508	+192,1	599 320	+330,5	4 270 186	+159,2
Hotels	1 351 413	+191,2	399 609	+303,8	2 321 610	+178,8
Gasthöfe	3 927	+113,1	408	+257,9	9 553	+100,3
Pensionen
Hotels garnis	714 458	+209,3	171 860	+408,5	1 265 061	+173,1
Erholungs-, Ferien-, Schulungsheime	11 492	-43,7	157	+3,3	233 819	+118,6
Ferienhäuser, -wohnungen, -zentren	4 542	+9,4	1 475	+40,2	54 098	+31,9
Hütten, Jugendherbergen u. Ä.
Vorsorge- und Reha-Kliniken	2 003	+4,8	14	+7,7	90 887	+3,5
Campingplätze
Düsseldorf und Kreis Mettmann	1 698 895	+197,1	449 592	+320,6	2 978 764	+183,9
Hotels	1 162 277	+200,2	324 415	+303,4	1 917 787	+196,8
Gasthöfe	1 128	+165,4	75	+92,3	4 087	+33,6
Pensionen
Hotels garnis	491 687	+187,9	119 328	+372,1	946 397	+163,9
Erholungs-, Ferien-, Schulungsheime
Ferienhäuser, -wohnungen, -zentren	1 227	+165,0	234	+138,8	5 521	+45,6
Hütten, Jugendherbergen u. Ä.
Vorsorge- und Reha-Kliniken
Campingplätze	8 829	+59,0	1 480	+187,9	24 489	+64,4
Ruhrgebiet	1 851 774	+144,7	269 193	+204,8	3 861 991	+92,0
Hotels	1 082 291	+152,3	174 394	+227,6	1 853 660	+119,4
Gasthöfe	10 543	+146,2	791	+166,3	20 394	+90,8
Pensionen	9 273	+133,9	700	+86,2	29 676	+52,3
Hotels garnis	536 631	+129,6	84 417	+180,7	952 467	+105,8
Erholungs-, Ferien-, Schulungsheime	80 954	+219,5	718	+65,4	290 287	+90,7
Ferienhäuser, -wohnungen, -zentren	6 338	-8,3	1 921	+78,2	67 689	+29,4
Hütten, Jugendherbergen u. Ä.	69 730	+314,2	2 920	+66,8	176 299	+226,1
Vorsorge- und Reha-Kliniken	13 152	+5,2	-	-100,0	370 717	+4,2
Campingplätze	42 862	+77,1	3 332	+212,9	100 802	+69,6
Bergisches Städtedreieck	190 617	+141,0	27 534	+256,6	459 296	+104,2
Hotels	119 437	+126,0	20 076	+226,7	222 132	+111,9
Gasthöfe
Pensionen
Hotels garnis	51 958	+164,8	7 035	+372,1	109 128	+131,1
Erholungs-, Ferien-, Schulungsheime	15 090	+293,8	166	x	60 994	+344,9
Ferienhäuser, -wohnungen, -zentren
Hütten, Jugendherbergen u. Ä.
Vorsorge- und Reha-Kliniken
Campingplätze
Nordrhein-Westfalen	12 675 673	+139,2	2 325 068	+253,5	30 218 919	+93,6
Hotels	7 093 513	+142,2	1 491 376	+248,8	12 742 561	+123,8
Gasthöfe	163 625	+74,1	23 004	+130,3	346 880	+52,8
Pensionen	180 555	+91,9	22 553	+142,5	624 777	+65,4
Hotels garnis	2 730 860	+144,1	536 649	+268,4	5 166 390	+119,0
Erholungs-, Ferien-, Schulungsheime	689 481	+212,1	18 667	+374,7	2 469 128	+170,6
Ferienhäuser, -wohnungen, -zentren	432 093	+120,2	106 853	+307,0	1 998 794	+84,7
Hütten, Jugendherbergen u. Ä.	536 781	+351,5	35 727	+410,5	1 292 365	+260,1
Vorsorge- und Reha-Kliniken	145 119	+12,2	196	+16,7	3 722 709	+9,1
Campingplätze	703 646	+76,9	90 043	+222,9	1 855 315	+55,8

Noch: 3.3 Leistung der Beherbergungsstätten nach Reisegebieten und Betriebsarten

Januar bis August 2022

Reisegebiet Betriebsart	Übernachtungen		Mittlere Aufenthaltsdauer ²⁾		Mittlere Auslastung der angebotenen Betten ³⁾
	ausländischer Gäste	Veränderung ¹⁾	aller Gäste	ausländischer Gäste	
Bergisches Land	65 967	+102,4	3,0	2,5	34,5
Hotels	38 672	+118,7	2,0	2,2	28,2
Gasthöfe	386	+59,5	1,9	2,3	23,4
Pensionen	1 834	+58,1	2,8	3,3	31,1
Hotels garnis	13 397	+112,4	2,7	2,9	32,3
Erholungs-, Ferien-, Schulungsheime	7 983	+175,8	2,1	2,9	25,8
Ferienhäuser, -wohnungen, -zentren
Hütten, Jugendherbergen u. Ä.	296	-36,9	2,4	1,9	27,1
Vorsorge- und Reha-Kliniken	1 720	-33,9	24,8	66,2	78,6
Campingplätze
Bonn und Rhein-Sieg-Kreis	275 755	+204,4	2,2	2,3	36,7
Hotels	167 906	+273,8	1,9	2,2	35,3
Gasthöfe
Pensionen	3 655	-19,2	6,1	10,6	43,0
Hotels garnis	77 816	+157,0	2,1	2,4	39,0
Erholungs-, Ferien-, Schulungsheime	9 267	x	2,7	3,0	32,9
Ferienhäuser, -wohnungen, -zentren	9 064	+36,2	8,1	12,4	52,8
Hütten, Jugendherbergen u. Ä.
Vorsorge- und Reha-Kliniken	-	-100,0	34,5	-	84,9
Campingplätze
Köln und Rhein-Erft-Kreis	1 133 043	+268,4	1,9	1,9	40,4
Hotels	699 293	+319,6	1,7	1,7	38,5
Gasthöfe	1 045	+207,4	2,4	2,6	21,6
Pensionen
Hotels garnis	322 705	+318,7	1,8	1,9	39,2
Erholungs-, Ferien-, Schulungsheime	24 863	+8,5	20,3	x	52,6
Ferienhäuser, -wohnungen, -zentren	19 450	+48,2	11,9	13,2	62,9
Hütten, Jugendherbergen u. Ä.
Vorsorge- und Reha-Kliniken	817	+39,7	45,4	58,4	91,7
Campingplätze
Düsseldorf und Kreis Mettmann	838 484	+312,8	1,8	1,9	32,3
Hotels	560 831	+313,7	1,7	1,7	31,7
Gasthöfe	1 371	-16,5	3,6	18,3	21,5
Pensionen
Hotels garnis	261 224	+330,9	1,9	2,2	33,9
Erholungs-, Ferien-, Schulungsheime
Ferienhäuser, -wohnungen, -zentren	3 233	+14,8	4,5	13,8	56,3
Hütten, Jugendherbergen u. Ä.
Vorsorge- und Reha-Kliniken	-	-	-	-	-
Campingplätze	2 925	+147,9	2,8	2,0	.
Ruhrgebiet	536 618	+154,3	2,1	2,0	34,4
Hotels	323 230	+186,6	1,7	1,9	32,1
Gasthöfe	1 393	+125,4	1,9	1,8	24,9
Pensionen	5 475	-18,5	3,2	7,8	43,0
Hotels garnis	165 758	+154,3	1,8	2,0	32,3
Erholungs-, Ferien-, Schulungsheime	2 942	-26,5	3,6	4,1	29,8
Ferienhäuser, -wohnungen, -zentren	23 974	+77,5	10,7	12,5	48,5
Hütten, Jugendherbergen u. Ä.	7 331	+58,6	2,5	2,5	32,1
Vorsorge- und Reha-Kliniken	-	-100,0	28,2	-	92,1
Campingplätze	6 515	+83,3	2,4	2,0	.
Bergisches Städtedreieck	60 630	+257,0	2,4	2,2	33,5
Hotels	42 468	+233,0	1,9	2,1	33,0
Gasthöfe	-	-	-	-	-
Pensionen
Hotels garnis	16 627	+325,2	2,1	2,4	29,1
Erholungs-, Ferien-, Schulungsheime	577	x	4,0	3,5	28,7
Ferienhäuser, -wohnungen, -zentren	-	-	-	-	-
Hütten, Jugendherbergen u. Ä.
Vorsorge- und Reha-Kliniken
Campingplätze
Nordrhein-Westfalen	5 078 692	+199,9	2,4	2,2	37,2
Hotels	2 829 019	+226,0	1,8	1,9	34,0
Gasthöfe	53 002	+80,2	2,1	2,3	24,1
Pensionen	108 420	+50,8	3,5	4,8	35,8
Hotels garnis	1 110 727	+217,2	1,9	2,1	35,3
Erholungs-, Ferien-, Schulungsheime	77 928	+98,6	3,6	4,2	31,4
Ferienhäuser, -wohnungen, -zentren	595 234	+161,7	4,6	5,6	43,4
Hütten, Jugendherbergen u. Ä.	80 332	+187,5	2,4	2,2	32,4
Vorsorge- und Reha-Kliniken	10 435	+40,6	25,7	53,2	81,5
Campingplätze	213 595	+195,3	2,6	2,4	.

Anmerkungen Seite 44

3.4 Leistung der Beherbergungsstätten nach Reisegebieten und Herkunftsländern

Januar bis August 2022

Reisegebiet Herkunftsland (ständiger Wohnsitz)	Ankünfte		Übernachtungen			Mittlere Aufenthalts- dauer ³⁾
	aller Gäste	Verän- derung ¹⁾	aller Gäste	Verän- derung ¹⁾	Anteil ²⁾	
Eifel und Region Aachen	772 110	+148,0	1 962 616	+126,0	100	2,5
Bundesrepublik Deutschland	581 061	+126,9	1 510 771	+108,6	77,0	2,6
Ausland	191 049	+245,8	451 845	+213,3	23,0	2,4
Europa	167 094	+244,3	404 901	+210,2	89,6	2,4
EU-Länder	156 580	+243,9	384 710	+212,8	85,1	2,5
Belgien	32 490	+212,9	71 167	+189,7	15,8	2,2
Bulgarien	430	+258,3	902	+418,4	0,2	2,1
Dänemark	3 063	+243,4	5 588	+272,5	1,2	1,8
Estland	190	+375,0	315	+377,3	0,1	1,7
Finnland	666	+445,9	1 302	+466,1	0,3	2,0
Frankreich	10 206	+191,9	17 126	+196,9	3,8	1,7
Griechenland	424	+173,5	1 403	+329,1	0,3	3,3
Republik Irland	734	+244,6	1 421	+341,3	0,3	1,9
Italien	4 594	+282,2	7 599	+186,0	1,7	1,7
Kroatien	366	+179,4	1 094	+363,6	0,2	3,0
Lettland	209	+175,0	453	+153,1	0,1	2,2
Litauen	305	+250,6	687	+370,5	0,2	2,3
Luxemburg	2 409	+192,0	4 134	+146,4	0,9	1,7
Malta	71	+195,8	104	+4,0	–	1,5
Niederlande	72 986	+270,7	215 438	+240,8	47,7	3,0
Österreich	3 428	+162,7	6 308	+107,2	1,4	1,8
Polen	3 995	+83,6	9 820	+68,4	2,2	2,5
Portugal	976	+144,0	2 757	+13,5	0,6	2,8
Rumänien	1 340	+114,1	3 584	+16,6	0,8	2,7
Schweden	1 964	x	2 989	+469,3	0,7	1,5
Slowakische Republik	536	+117,0	1 471	+117,0	0,3	2,7
Slowenien	318	+83,8	745	–10,1	0,2	2,3
Spanien	3 145	+346,7	6 162	+344,3	1,4	2,0
Tschechische Republik	1 241	+194,1	2 424	+192,0	0,5	2,0
Ungarn	793	+200,4	1 872	+210,4	0,4	2,4
Vereinigtes Königreich	9 630	x	17 688	x	3,9	1,8
Zypern	71	+184,0	157	+241,3	–	2,2
Island	112	+409,1	228	+456,1	0,1	2,0
Norwegen	850	x	1 439	x	0,3	1,7
Russland	394	+82,4	795	–7,5	0,2	2,0
Schweiz	5 229	+204,0	9 797	+169,7	2,2	1,9
Türkei	995	+367,1	2 004	+90,9	0,4	2,0
Ukraine	1 001	x	1 864	+313,3	0,4	1,9
sonstige europäische Länder	1 933	+209,8	4 064	+201,0	0,9	2,1
Afrika	725	+441,0	1 787	+151,0	0,4	2,5
Republik Südafrika	165	x	560	+374,6	0,1	3,4
sonstige afrikanische Länder	560	+400,0	1 227	+106,6	0,3	2,2
Asien	9 056	x	18 689	+496,3	4,1	2,1
Arabische Golfstaaten	5 057	x	11 478	x	2,5	2,3
Volksrepublik China und Hongkong	386	+407,9	758	+280,9	0,2	2,0
Indien	434	x	1 022	x	0,2	2,4
Israel	410	x	1 077	+460,9	0,2	2,6
Japan	471	+178,7	734	+190,1	0,2	1,6
Südkorea	520	x	761	x	0,2	1,5
Taiwan	151	x	281	x	0,1	1,9
sonstige asiatische Länder	1 627	+487,4	2 578	+343,0	0,6	1,6
Amerika	9 449	+165,1	16 201	+171,2	3,6	1,7
Kanada	693	+179,4	1 256	+84,2	0,3	1,8
USA	7 295	+138,0	11 823	+179,6	2,6	1,6
sonstige nordamerikanische Länder	16	–5,9	52	+67,7	–	3,3
Mittelamerika und Karibik	301	+323,9	750	+336,0	0,2	2,5
Brasilien	637	x	1 222	+455,5	0,3	1,9
sonstige südamerikanische Länder	507	x	1 098	+71,8	0,2	2,2
Australien	524	x	967	+320,4	0,2	1,8
Neuseeland und Ozeanien	95	+458,8	196	+366,7	–	2,1
Ohne Angabe	4 106	+168,4	9 104	+152,4	2,0	2,2

1) Veränderung gegenüber dem Vorjahreszeitraum in % – 2) Bei Übernachtungen von Gästen aus der Bundesrepublik Deutschland und dem Ausland: Anteil an allen Übernachtungen im Bundesgebiet; sonst: Anteil an allen Übernachtungen am Ausland zusammen. – 3) mittlere Aufenthaltsdauer in Tagen = Übernachtungen / Ankünfte

Noch: 3.4 Leistung der Beherbergungsstätten nach Reisegebieten und Herkunftsländern

Januar bis August 2022

Reisegebiet Herkunftsland (ständiger Wohnsitz)	Ankünfte		Übernachtungen			Mittlere Aufenthalts- dauer ³⁾
	aller Gäste	Verän- derung ¹⁾	aller Gäste	Verän- derung ¹⁾	Anteil ²⁾	
Niederrhein	1 253 883	+119,0	2 805 621	+82,8	100	2,2
Bundesrepublik Deutschland	1 053 326	+108,3	2 382 761	+74,0	84,9	2,3
Ausland	200 557	+199,9	422 860	+156,2	15,1	2,1
Europa	178 041	+210,3	369 854	+164,0	87,5	2,1
EU-Länder	160 932	+214,6	335 904	+163,5	79,4	2,1
Belgien	15 577	+190,0	27 900	+133,4	6,6	1,8
Bulgarien	988	+123,5	4 604	+156,9	1,1	4,7
Dänemark	4 362	+280,3	8 187	+151,5	1,9	1,9
Estland	259	+331,7	425	+333,7	0,1	1,6
Finnland	626	+485,0	1 236	x	0,3	2,0
Frankreich	8 797	+282,8	16 288	+313,9	3,9	1,9
Griechenland	663	+214,2	2 021	+103,9	0,5	3,0
Republik Irland	758	+200,8	1 591	+188,2	0,4	2,1
Italien	6 512	+244,2	13 816	+247,8	3,3	2,1
Kroatien	931	+114,0	7 531	+79,2	1,8	8,1
Lettland	340	+151,9	769	+95,7	0,2	2,3
Litauen	535	+101,1	3 446	+29,5	0,8	6,4
Luxemburg	1 567	+188,6	2 776	+206,7	0,7	1,8
Malta	45	x	97	+410,5	–	2,2
Niederlande	77 438	+214,3	130 142	+198,2	30,8	1,7
Österreich	6 058	+128,4	13 081	+84,3	3,1	2,2
Polen	8 351	+129,9	35 137	+129,6	8,3	4,2
Portugal	736	+231,5	1 697	+240,8	0,4	2,3
Rumänien	3 210	+182,6	15 775	+64,5	3,7	4,9
Schweden	1 857	+454,3	3 219	+400,6	0,8	1,7
Slowakische Republik	647	+78,2	3 199	+128,5	0,8	4,9
Slowenien	523	+112,6	3 502	+127,4	0,8	6,7
Spanien	4 015	+180,4	7 848	+120,2	1,9	2,0
Tschechische Republik	2 051	+175,3	4 548	+110,7	1,1	2,2
Ungarn	1 110	+181,0	3 347	+18,6	0,8	3,0
Vereinigtes Königreich	12 810	+489,0	22 983	+476,7	5,4	1,8
Zypern	166	x	739	+143,9	0,2	4,5
Island	65	x	215	+290,9	0,1	3,3
Norwegen	970	x	1 877	x	0,4	1,9
Russland	367	+51,0	1 039	+30,2	0,2	2,8
Schweiz	7 618	+166,2	13 823	+139,7	3,3	1,8
Türkei	2 647	+391,1	5 586	+352,7	1,3	2,1
Ukraine	1 831	+479,4	4 017	x	0,9	2,2
sonstige europäische Länder	3 611	+68,2	7 393	+87,9	1,7	2,0
Afrika	900	+411,4	2 695	+255,1	0,6	3,0
Republik Südafrika	134	+362,1	278	+141,7	0,1	2,1
sonstige afrikanische Länder	766	+421,1	2 417	+275,3	0,6	3,2
Asien	4 036	+330,3	13 872	+131,6	3,3	3,4
Arabische Golfstaaten	834	+225,8	5 929	+208,3	1,4	7,1
Volksrepublik China und Hongkong	518	+328,1	1 090	+312,9	0,3	2,1
Indien	454	x	1 449	x	0,3	3,2
Israel	479	x	915	+486,5	0,2	1,9
Japan	242	+18,6	798	+251,5	0,2	3,3
Südkorea	169	x	379	x	0,1	2,2
Taiwan	40	x	159	x	–	4,0
sonstige asiatische Länder	1 300	+394,3	3 153	–1,5	0,7	2,4
Amerika	5 364	+398,5	13 097	+301,7	3,1	2,4
Kanada	517	x	1 506	+242,3	0,4	2,9
USA	3 741	+394,2	9 015	+313,3	2,1	2,4
sonstige nordamerikanische Länder	28	x	135	x	–	4,8
Mittelamerika und Karibik	308	+404,9	582	x	0,1	1,9
Brasilien	315	x	1 079	+282,6	0,3	3,4
sonstige südamerikanische Länder	455	+180,9	780	+198,9	0,2	1,7
Australien	359	x	878	x	0,2	2,4
Neuseeland und Ozeanien	57	x	97	x	–	1,7
Ohne Angabe	11 800	+62,8	22 367	+50,3	5,3	1,9

Anmerkungen Seite 66

Noch: 3.4 Leistung der Beherbergungsstätten nach Reisegebieten und Herkunftsländern

Januar bis August 2022

Reisegebiet Herkunftsland (ständiger Wohnsitz)	Ankünfte		Übernachtungen			Mittlere Aufenthalts- dauer ³⁾
	aller Gäste	Verän- derung ¹⁾	aller Gäste	Verän- derung ¹⁾	Anteil ²⁾	
Münsterland	1 057 128	+91,3	2 536 080	+72,3	100	2,4
Bundesrepublik Deutschland	929 342	+84,6	2 244 921	+70,6	88,5	2,4
Ausland	127 786	+160,6	291 159	+86,6	11,5	2,3
Europa	99 994	+142,5	238 606	+78,0	82,0	2,4
EU-Länder	90 362	+142,4	216 056	+75,5	74,2	2,4
Belgien	5 366	+125,1	10 227	+78,9	3,5	1,9
Bulgarien	875	+21,0	2 398	+95,9	0,8	2,7
Dänemark	6 404	+205,1	9 540	+117,7	3,3	1,5
Estland	135	+321,9	302	x	0,1	2,2
Finnland	622	x	989	x	0,3	1,6
Frankreich	4 781	+169,7	8 261	+155,1	2,8	1,7
Griechenland	405	+285,7	3 155	x	1,1	7,8
Republik Irland	395	x	808	+383,8	0,3	2,0
Italien	2 463	+147,0	7 716	+235,8	2,7	3,1
Kroatien	816	+68,6	3 877	+56,3	1,3	4,8
Lettland	299	+187,5	903	+388,1	0,3	3,0
Litauen	3 401	+300,6	5 648	+63,7	1,9	1,7
Luxemburg	1 107	+132,1	1 799	+115,2	0,6	1,6
Malta	19	+111,1	47	-33,8	-	2,5
Niederlande	38 128	+189,2	78 860	+168,3	27,1	2,1
Österreich	3 802	+81,7	8 681	+52,0	3,0	2,3
Polen	6 102	+42,1	34 408	+1,3	11,8	5,6
Portugal	520	-44,7	1 807	+6,7	0,6	3,5
Rumänien	1 755	-34,8	5 989	-48,6	2,1	3,4
Schweden	4 066	+363,1	5 439	+315,2	1,9	1,3
Slowakische Republik	450	+48,0	4 759	+64,4	1,6	10,6
Slowenien	424	+140,9	2 638	+33,8	0,9	6,2
Spanien	1 863	+113,2	4 687	+83,0	1,6	2,5
Tschechische Republik	1 116	+104,4	3 057	-4,3	1,0	2,7
Ungarn	559	+43,7	1 575	-40,8	0,5	2,8
Vereinigtes Königreich	4 461	x	8 431	+440,1	2,9	1,9
Zypern	28	-	55	-12,7	-	2,0
Island	59	+268,8	378	x	0,1	6,4
Norwegen	1 797	+400,6	2 637	+277,3	0,9	1,5
Russland	201	-38,3	1 365	+13,9	0,5	6,8
Schweiz	4 724	+119,5	9 794	+133,1	3,4	2,1
Türkei	609	+238,3	1 561	+119,9	0,5	2,6
Ukraine	655	+361,3	1 816	+50,6	0,6	2,8
sonstige europäische Länder	1 587	+100,6	4 999	+71,1	1,7	3,1
Afrika	383	+236,0	940	+258,8	0,3	2,5
Republik Südafrika	151	+259,5	363	x	0,1	2,4
sonstige afrikanische Länder	232	+222,2	577	+169,6	0,2	2,5
Asien	1 721	+291,1	4 609	+186,6	1,6	2,7
Arabische Golfstaaten	237	+330,9	477	+218,0	0,2	2,0
Volksrepublik China und Hongkong	155	+203,9	502	x	0,2	3,2
Indien	202	+461,1	749	+161,9	0,3	3,7
Israel	225	+341,2	559	+245,1	0,2	2,5
Japan	172	x	327	+427,4	0,1	1,9
Südkorea	179	x	670	x	0,2	3,7
Taiwan	38	x	84	x	-	2,2
sonstige asiatische Länder	513	+151,5	1 241	+54,0	0,4	2,4
Amerika	3 935	+351,8	11 838	+176,5	4,1	3,0
Kanada	295	x	804	+254,2	0,3	2,7
USA	2 941	+319,5	9 034	+158,0	3,1	3,1
sonstige nordamerikanische Länder	32	x	75	x	-	2,3
Mittelamerika und Karibik	132	+180,9	379	+247,7	0,1	2,9
Brasilien	267	x	942	+193,5	0,3	3,5
sonstige südamerikanische Länder	268	+446,9	604	+420,7	0,2	2,3
Australien	365	x	833	x	0,3	2,3
Neuseeland und Ozeanien	48	x	98	x	-	2,0
Ohne Angabe	21 340	+236,3	34 235	+117,3	11,8	1,6

Anmerkungen Seite 66

Noch: 3.4 Leistung der Beherbergungsstätten nach Reisegebieten und Herkunftsländern

Januar bis August 2022

Reisegebiet Herkunftsland (ständiger Wohnsitz)	Ankünfte		Übernachtungen			Mittlere Aufenthalts- dauer ³⁾
	aller Gäste	Verän- derung ¹⁾	aller Gäste	Verän- derung ¹⁾	Anteil ²⁾	
Teutoburger Wald	1 154 780	+93,8	4 131 344	+47,4	100	3,6
Bundesrepublik Deutschland	1 057 522	+90,6	3 863 179	+45,2	93,5	3,7
Ausland	97 258	+135,7	268 165	+89,2	6,5	2,8
Europa	85 221	+136,1	235 140	+91,9	87,7	2,8
EU-Länder	74 767	+136,5	209 865	+90,7	78,3	2,8
Belgien	4 225	+129,5	7 868	+138,4	2,9	1,9
Bulgarien	342	+146,0	2 648	x	1,0	7,7
Dänemark	4 563	+189,7	10 184	+174,9	3,8	2,2
Estland	160	+171,2	299	+202,0	0,1	1,9
Finnland	640	+341,4	1 090	+99,3	0,4	1,7
Frankreich	4 025	+133,9	7 988	+106,1	3,0	2,0
Griechenland	359	+128,7	938	-14,7	0,3	2,6
Republik Irland	476	+406,4	831	+190,6	0,3	1,7
Italien	2 846	+166,2	7 256	+120,5	2,7	2,5
Kroatien	288	+59,1	1 032	+112,8	0,4	3,6
Lettland	217	+75,0	797	-31,6	0,3	3,7
Litauen	639	+207,2	6 620	+413,6	2,5	10,4
Luxemburg	524	+94,8	852	+57,2	0,3	1,6
Malta	17	+142,9	67	+157,7	-	3,9
Niederlande	26 855	+119,3	64 576	+72,8	24,1	2,4
Österreich	4 224	+86,6	9 825	+73,0	3,7	2,3
Polen	9 005	+91,3	41 868	+54,1	15,6	4,6
Portugal	468	+188,9	1 028	+161,6	0,4	2,2
Rumänien	813	+8,1	4 533	-8,7	1,7	5,6
Schweden	2 157	+460,3	3 586	+375,6	1,3	1,7
Slowakische Republik	746	+167,4	4 935	+143,5	1,8	6,6
Slowenien	482	+145,9	2 279	+72,4	0,8	4,7
Spanien	3 207	+244,1	8 426	+144,9	3,1	2,6
Tschechische Republik	1 842	+115,2	6 934	+67,9	2,6	3,8
Ungarn	487	+86,6	1 575	+124,4	0,6	3,2
Vereinigtes Königreich	5 127	+436,3	11 773	+479,4	4,4	2,3
Zypern	33	+6,5	57	-5,0	-	1,7
Island	85	x	137	+260,5	0,1	1,6
Norwegen	802	+498,5	1 399	+321,4	0,5	1,7
Russland	278	+64,5	1 242	+190,2	0,5	4,5
Schweiz	4 497	+110,9	8 902	+77,6	3,3	2,0
Türkei	1 105	+258,8	3 795	+133,5	1,4	3,4
Ukraine	888	+251,0	1 938	+175,3	0,7	2,2
sonstige europäische Länder	2 799	+90,3	7 862	+81,6	2,9	2,8
Afrika	435	+154,4	3 170	+55,7	1,2	7,3
Republik Südafrika	95	+111,1	538	+247,1	0,2	5,7
sonstige afrikanische Länder	340	+169,8	2 632	+39,9	1,0	7,7
Asien	2 072	+217,8	8 860	+81,0	3,3	4,3
Arabische Golfstaaten	232	+98,3	750	-51,2	0,3	3,2
Volksrepublik China und Hongkong	221	+102,8	1 027	+167,4	0,4	4,6
Indien	218	x	1 225	x	0,5	5,6
Israel	181	+235,2	753	+79,7	0,3	4,2
Japan	182	+237,0	626	+94,4	0,2	3,4
Südkorea	214	x	1 179	+117,1	0,4	5,5
Taiwan	60	x	126	x	-	2,1
sonstige asiatische Länder	764	+171,9	3 174	+104,8	1,2	4,2
Amerika	3 327	+316,9	9 192	+119,7	3,4	2,8
Kanada	396	x	938	x	0,3	2,4
USA	2 212	+265,0	5 983	+100,4	2,2	2,7
sonstige nordamerikanische Länder	40	x	136	x	0,1	3,4
Mittelamerika und Karibik	241	+354,7	748	+16,7	0,3	3,1
Brasilien	203	x	820	+162,0	0,3	4,0
sonstige südamerikanische Länder	235	+267,2	567	+302,1	0,2	2,4
Australien	285	x	693	+417,2	0,3	2,4
Neuseeland und Ozeanien	78	+457,1	164	x	0,1	2,1
Ohne Angabe	5 840	+66,9	10 946	+37,9	4,1	1,9

Anmerkungen Seite 66

Noch: 3.4 Leistung der Beherbergungsstätten nach Reisegebieten und Herkunftsländern

Januar bis August 2022

Reisegebiet Herkunftsland (ständiger Wohnsitz)	Ankünfte		Übernachtungen			Mittlere Aufenthalts- dauer ³⁾
	aller Gäste	Verän- derung ¹⁾	aller Gäste	Verän- derung ¹⁾	Anteil ²⁾	
Sauerland	1 294 406	+121,3	4 236 146	+78,4	100	3,3
Bundesrepublik Deutschland	1 098 556	+106,2	3 558 324	+64,0	84,0	3,2
Ausland	195 850	+275,3	677 822	+230,6	16,0	3,5
Europa	188 174	+277,7	657 734	+232,2	97,0	3,5
EU-Länder	182 393	+287,0	638 061	+236,1	94,1	3,5
Belgien	19 061	+283,4	64 866	+258,7	9,6	3,4
Bulgarien	186	+63,2	952	-26,7	0,1	5,1
Dänemark	4 206	+489,9	14 218	x	2,1	3,4
Estland	158	+150,8	654	+251,6	0,1	4,1
Finnland	198	+200,0	521	+84,1	0,1	2,6
Frankreich	2 675	+207,1	6 270	+158,7	0,9	2,3
Griechenland	110	+144,4	476	+300,0	0,1	4,3
Republik Irland	184	x	660	x	0,1	3,6
Italien	1 548	+110,0	4 847	+59,8	0,7	3,1
Kroatien	154	+105,3	801	+94,9	0,1	5,2
Lettland	142	+264,1	850	+357,0	0,1	6,0
Litauen	292	+89,6	3 602	+9,5	0,5	12,3
Luxemburg	480	+166,7	1 176	+119,0	0,2	2,5
Malta	9	x	25	x	-	2,8
Niederlande	137 537	+326,9	482 653	+307,7	71,2	3,5
Österreich	3 889	+88,1	13 653	+95,0	2,0	3,5
Polen	3 661	+96,0	13 706	+24,8	2,0	3,7
Portugal	333	+89,2	905	+44,1	0,1	2,7
Rumänien	588	+28,9	4 172	-16,6	0,6	7,1
Schweden	850	+342,7	1 438	+179,8	0,2	1,7
Slowakische Republik	360	+61,4	2 820	+31,3	0,4	7,8
Slowenien	240	-12,4	1 800	-40,3	0,3	7,5
Spanien	916	+184,5	2 762	+95,3	0,4	3,0
Tschechische Republik	1 271	+120,3	4 578	+103,4	0,7	3,6
Ungarn	483	+24,2	2 266	-60,2	0,3	4,7
Vereinigtes Königreich	2 849	x	7 373	x	1,1	2,6
Zypern	13	+116,7	17	-5,6	-	1,3
Island	18	+80,0	33	+65,0	-	1,8
Norwegen	422	+49,6	809	+14,8	0,1	1,9
Russland	160	+100,0	937	+134,3	0,1	5,9
Schweiz	2 893	+97,1	7 378	+74,1	1,1	2,6
Türkei	273	x	3 279	x	0,5	12,0
Ukraine	391	+339,3	849	x	0,1	2,2
sonstige europäische Länder	1 624	+124,3	6 388	+153,8	0,9	3,9
Afrika	143	+495,8	415	+319,2	0,1	2,9
Republik Südafrika	44	x	150	x	-	3,4
sonstige afrikanische Länder	99	+395,0	265	+211,8	-	2,7
Asien	991	+453,6	4 857	+315,8	0,7	4,9
Arabische Golfstaaten	152	+322,2	542	+298,5	0,1	3,6
Volksrepublik China und Hongkong	114	x	468	x	0,1	4,1
Indien	146	x	590	x	0,1	4,0
Israel	69	+263,2	213	x	-	3,1
Japan	80	x	228	x	-	2,9
Südkorea	90	+309,1	384	x	0,1	4,3
Taiwan	35	+400,0	72	+71,4	-	2,1
sonstige asiatische Länder	305	+391,9	2 360	+184,0	0,3	7,7
Amerika	2 239	+372,4	6 331	+227,9	0,9	2,8
Kanada	239	+368,6	1 061	+288,6	0,2	4,4
USA	1 410	+290,6	3 957	+189,0	0,6	2,8
sonstige nordamerikanische Länder	12	+300,0	25	+92,3	-	2,1
Mittelamerika und Karibik	127	+252,8	413	+210,5	0,1	3,3
Brasilien	138	x	344	+309,5	0,1	2,5
sonstige südamerikanische Länder	313	x	531	x	0,1	1,7
Australien	126	x	495	x	0,1	3,9
Neuseeland und Ozeanien	27	x	59	x	-	2,2
Ohne Angabe	4 150	+150,0	7 931	+111,0	1,2	1,9

Anmerkungen Seite 66

Noch: 3.4 Leistung der Beherbergungsstätten nach Reisegebieten und Herkunftsländern

Januar bis August 2022

Reisegebiet Herkunftsland (ständiger Wohnsitz)	Ankünfte		Übernachtungen			Mittlere Aufenthalts- dauer ³⁾
	aller Gäste	Verän- derung ¹⁾	aller Gäste	Verän- derung ¹⁾	Anteil ²⁾	
Siegerland-Wittgenstein	129 010	+93,7	446 995	+36,4	100	3,5
Bundesrepublik Deutschland	106 300	+78,8	390 651	+26,9	87,4	3,7
Ausland	22 710	+217,8	56 344	+184,3	12,6	2,5
Europa	19 665	+214,7	50 181	+176,5	89,1	2,6
EU-Länder	17 886	+210,0	47 096	+172,7	83,6	2,6
Belgien	1 424	+260,5	3 432	+271,0	6,1	2,4
Bulgarien	34	x	46	x	0,1	1,4
Dänemark	321	+148,8	599	+128,6	1,1	1,9
Estland	48	+100,0	529	+5,0	0,9	11,0
Finnland	91	x	123	x	0,2	1,4
Frankreich	727	+155,1	1 179	+89,9	2,1	1,6
Griechenland	40	+344,4	68	-20,9	0,1	1,7
Republik Irland	68	+223,8	87	+295,5	0,2	1,3
Italien	580	+133,9	1 043	+103,3	1,9	1,8
Kroatien	95	+8,0	195	+61,2	0,3	2,1
Lettland	23	+15,0	71	+86,8	0,1	3,1
Litauen	53	+130,4	188	+437,1	0,3	3,5
Luxemburg	71	+136,7	102	+54,5	0,2	1,4
Malta	4	x	6	x	-	1,5
Niederlande	10 135	+292,7	29 644	+323,4	52,6	2,9
Österreich	1 186	+55,8	2 354	+31,9	4,2	2,0
Polen	765	+65,2	2 597	-12,1	4,6	3,4
Portugal	69	x	205	x	0,4	3,0
Rumänien	171	+210,9	440	+28,3	0,8	2,6
Schweden	208	+235,5	325	+200,9	0,6	1,6
Slowakische Republik	125	-17,8	506	-40,5	0,9	4,0
Slowenien	58	+7,4	238	-15,9	0,4	4,1
Spanien	390	+323,9	722	+324,7	1,3	1,9
Tschechische Republik	343	+176,6	602	+92,9	1,1	1,8
Ungarn	127	+95,4	405	+243,2	0,7	3,2
Vereinigtes Königreich	729	x	1 389	x	2,5	1,9
Zypern	1	x	1	x	-	1,0
Island	15	+66,7	26	+85,7	-	1,7
Norwegen	77	x	137	x	0,2	1,8
Russland	67	+179,2	81	+118,9	0,1	1,2
Schweiz	984	+168,1	1 738	+155,6	3,1	1,8
Türkei	210	x	391	x	0,7	1,9
Ukraine	264	x	472	x	0,8	1,8
sonstige europäische Länder	162	+315,4	240	+182,4	0,4	1,5
Afrika	85	+203,6	531	+66,5	0,9	6,2
Republik Südafrika	8	x	18	+350,0	-	2,3
sonstige afrikanische Länder	77	+185,2	513	+62,9	0,9	6,7
Asien	1 030	x	1 892	x	3,4	1,8
Arabische Golfstaaten	208	x	278	x	0,5	1,3
Volksrepublik China und Hongkong	51	x	286	x	0,5	5,6
Indien	130	x	317	x	0,6	2,4
Israel	212	x	235	x	0,4	1,1
Japan	93	+304,3	147	+345,5	0,3	1,6
Südkorea	65	x	149	x	0,3	2,3
Taiwan	-	-	-	-	-	-
sonstige asiatische Länder	271	x	480	x	0,9	1,8
Amerika	1 196	+155,6	2 307	+252,2	4,1	1,9
Kanada	58	+1,8	197	+71,3	0,3	3,4
USA	949	+139,0	1 748	+245,5	3,1	1,8
sonstige nordamerikanische Länder	-	-	-	-	-	-
Mittelamerika und Karibik	90	x	163	x	0,3	1,8
Brasilien	61	x	130	x	0,2	2,1
sonstige südamerikanische Länder	38	+442,9	69	+200,0	0,1	1,8
Australien	64	x	119	x	0,2	1,9
Neuseeland und Ozeanien	9	+200,0	12	-66,7	-	1,3
Ohne Angabe	661	+110,5	1 302	+164,6	2,3	2,0

Anmerkungen Seite 66

Noch: 3.4 Leistung der Beherbergungsstätten nach Reisegebieten und Herkunftsländern

Januar bis August 2022

Reisegebiet Herkunftsland (ständiger Wohnsitz)	Ankünfte		Übernachtungen			Mittlere Aufenthalts- dauer ³⁾
	aller Gäste	Verän- derung ¹⁾	aller Gäste	Verän- derung ¹⁾	Anteil ²⁾	
Bergisches Land	296 666	+130,2	879 392	+67,7	100	3,0
Bundesrepublik Deutschland	269 927	+126,2	813 425	+65,4	92,5	3,0
Ausland	26 739	+180,8	65 967	+102,4	7,5	2,5
Europa	21 970	+176,7	55 535	+102,9	84,2	2,5
EU-Länder	19 038	+170,2	47 876	+94,2	72,6	2,5
Belgien	1 938	+126,9	4 075	+130,0	6,2	2,1
Bulgarien	81	-35,2	904	+226,4	1,4	11,2
Dänemark	687	+172,6	1 044	+109,6	1,6	1,5
Estland	107	x	233	x	0,4	2,2
Finnland	95	+352,4	176	+214,3	0,3	1,9
Frankreich	1 207	+148,9	2 145	+97,2	3,3	1,8
Griechenland	101	+431,6	307	x	0,5	3,0
Republik Irland	111	+382,6	286	+483,7	0,4	2,6
Italien	930	+279,6	2 347	+280,4	3,6	2,5
Kroatien	74	+111,4	164	+137,7	0,2	2,2
Lettland	87	+81,3	187	+53,3	0,3	2,1
Litauen	108	+285,7	348	+351,9	0,5	3,2
Luxemburg	504	+2,0	2 611	-29,3	4,0	5,2
Malta	-	-	-	-	-	-
Niederlande	6 364	+219,3	12 906	+160,3	19,6	2,0
Österreich	1 206	+110,5	2 889	+44,7	4,4	2,4
Polen	1 701	+90,9	7 272	+74,8	11,0	4,3
Portugal	85	+240,0	199	+468,6	0,3	2,3
Rumänien	232	+136,7	1 040	-23,1	1,6	4,5
Schweden	470	+228,7	790	+184,2	1,2	1,7
Slowakische Republik	207	+322,4	1 165	x	1,8	5,6
Slowenien	126	+80,0	560	-57,7	0,8	4,4
Spanien	577	+158,7	1 472	+67,3	2,2	2,6
Tschechische Republik	478	+323,0	1 535	+376,7	2,3	3,2
Ungarn	137	+132,2	353	-30,1	0,5	2,6
Vereinigtes Königreich	1 414	x	2 837	x	4,3	2,0
Zypern	11	+450,0	31	x	-	2,8
Island	10	+400,0	28	x	-	2,8
Norwegen	211	+229,7	638	+352,5	1,0	3,0
Russland	61	+221,1	280	+117,1	0,4	4,6
Schweiz	1 675	+161,3	3 271	+112,0	5,0	2,0
Türkei	196	+335,6	640	+95,7	1,0	3,3
Ukraine	175	x	377	x	0,6	2,2
sonstige europäische Länder	604	x	2 425	+346,6	3,7	4,0
Afrika	132	+340,0	519	+355,3	0,8	3,9
Republik Südafrika	43	+377,8	156	+345,7	0,2	3,6
sonstige afrikanische Länder	89	+323,8	363	+359,5	0,6	4,1
Asien	652	+352,8	2 293	+154,2	3,5	3,5
Arabische Golfstaaten	104	x	241	x	0,4	2,3
Volksrepublik China und Hongkong	75	+188,5	219	+14,1	0,3	2,9
Indien	67	+52,3	305	+362,1	0,5	4,6
Israel	60	x	146	x	0,2	2,4
Japan	40	+344,4	208	-52,9	0,3	5,2
Südkorea	68	x	244	x	0,4	3,6
Taiwan	8	x	62	x	0,1	7,8
sonstige asiatische Länder	230	+447,6	868	+422,9	1,3	3,8
Amerika	1 312	+324,6	3 276	+68,3	5,0	2,5
Kanada	86	+405,9	239	+62,6	0,4	2,8
USA	948	+364,7	2 228	+179,5	3,4	2,4
sonstige nordamerikanische Länder	40	+400,0	72	+323,5	0,1	1,8
Mittelamerika und Karibik	89	+50,8	267	-69,7	0,4	3,0
Brasilien	64	x	195	x	0,3	3,0
sonstige südamerikanische Länder	85	+347,4	275	+177,8	0,4	3,2
Australien	62	x	111	+428,6	0,2	1,8
Neuseeland und Ozeanien	8	+166,7	18	+100,0	-	2,3
Ohne Angabe	2 603	+139,2	4 215	+89,0	6,4	1,6

Anmerkungen Seite 66

Noch: 3.4 Leistung der Beherbergungsstätten nach Reisegebieten und Herkunftsländern

Januar bis August 2022

Reisegebiet Herkunftsland (ständiger Wohnsitz)	Ankünfte		Übernachtungen			Mittlere Aufenthalts- dauer ³⁾
	aller Gäste	Verän- derung ¹⁾	aller Gäste	Verän- derung ¹⁾	Anteil ²⁾	
Bonn und Rhein-Sieg-Kreis	757 896	+138,0	1 650 488	+113,0	100	2,2
Bundesrepublik Deutschland	640 416	+125,5	1 374 733	+100,9	83,3	2,1
Ausland	117 480	+241,9	275 755	+204,4	16,7	2,3
Europa	88 198	+217,7	194 593	+182,5	70,6	2,2
EU-Länder	77 026	+222,0	169 296	+187,1	61,4	2,2
Belgien	9 701	+188,4	20 224	+187,6	7,3	2,1
Bulgarien	534	+38,0	1 663	+17,9	0,6	3,1
Dänemark	1 677	+228,8	3 665	+253,4	1,3	2,2
Estland	187	+281,6	468	+293,3	0,2	2,5
Finnland	624	+483,2	1 297	x	0,5	2,1
Frankreich	5 562	+232,9	11 377	+125,7	4,1	2,0
Griechenland	636	+354,3	1 888	+281,4	0,7	3,0
Republik Irland	668	+417,8	1 448	+438,3	0,5	2,2
Italien	4 769	+132,6	11 341	+179,5	4,1	2,4
Kroatien	402	+154,4	2 119	+140,8	0,8	5,3
Lettland	282	+93,2	686	+166,9	0,2	2,4
Litauen	294	+188,2	831	+211,2	0,3	2,8
Luxemburg	1 783	+215,0	3 090	+222,9	1,1	1,7
Malta	68	+161,5	226	+165,9	0,1	3,3
Niederlande	23 638	+221,9	43 029	+222,5	15,6	1,8
Österreich	4 695	+170,6	10 485	+151,1	3,8	2,2
Polen	3 204	+112,5	10 788	+50,9	3,9	3,4
Portugal	488	+424,7	1 781	+302,9	0,6	3,6
Rumänien	1 031	+64,2	3 220	+61,6	1,2	3,1
Schweden	1 440	+410,6	2 698	+293,3	1,0	1,9
Slowakische Republik	650	+231,6	2 597	+34,6	0,9	4,0
Slowenien	426	+169,6	1 556	+117,6	0,6	3,7
Spanien	2 840	+284,8	6 956	+187,8	2,5	2,4
Tschechische Republik	1 455	+318,1	3 041	+308,2	1,1	2,1
Ungarn	1 034	+234,6	3 401	+265,3	1,2	3,3
Vereinigtes Königreich	8 833	x	19 064	x	6,9	2,2
Zypern	105	+320,0	357	x	0,1	3,4
Island	113	+413,6	277	x	0,1	2,5
Norwegen	762	x	1 962	x	0,7	2,6
Russland	444	+13,3	1 726	+56,9	0,6	3,9
Schweiz	6 226	+173,3	12 491	+152,1	4,5	2,0
Türkei	816	+198,9	2 186	+182,4	0,8	2,7
Ukraine	964	+356,9	2 450	+234,7	0,9	2,5
sonstige europäische Länder	1 847	+229,8	4 205	+98,8	1,5	2,3
Afrika	2 041	x	6 227	+336,1	2,3	3,1
Republik Südafrika	485	x	900	x	0,3	1,9
sonstige afrikanische Länder	1 556	x	5 327	+292,8	1,9	3,4
Asien	9 116	+477,7	30 909	+329,5	11,2	3,4
Arabische Golfstaaten	2 330	+223,6	7 979	+149,3	2,9	3,4
Volksrepublik China und Hongkong	948	x	3 992	+338,2	1,4	4,2
Indien	922	x	3 012	x	1,1	3,3
Israel	432	+285,7	1 692	x	0,6	3,9
Japan	1 124	x	2 910	x	1,1	2,6
Südkorea	496	x	1 411	x	0,5	2,8
Taiwan	83	+315,0	263	x	0,1	3,2
sonstige asiatische Länder	2 781	x	9 650	+372,6	3,5	3,5
Amerika	11 204	+447,9	29 659	+374,8	10,8	2,6
Kanada	1 024	x	2 343	+477,1	0,8	2,3
USA	8 074	+376,6	20 357	+313,7	7,4	2,5
sonstige nordamerikanische Länder	186	x	487	x	0,2	2,6
Mittelamerika und Karibik	574	+352,0	2 100	+444,0	0,8	3,7
Brasilien	630	x	1 952	x	0,7	3,1
sonstige südamerikanische Länder	716	+438,3	2 420	+397,9	0,9	3,4
Australien	766	x	2 099	x	0,8	2,7
Neuseeland und Ozeanien	127	x	551	x	0,2	4,3
Ohne Angabe	6 028	+125,3	11 717	+79,2	4,2	1,9

Anmerkungen Seite 66

Noch: 3.4 Leistung der Beherbergungsstätten nach Reisegebieten und Herkunftsländern

Januar bis August 2022

Reisegebiet Herkunftsland (ständiger Wohnsitz)	Ankünfte		Übernachtungen			Mittlere Aufenthalts- dauer ³⁾
	aller Gäste	Verän- derung ¹⁾	aller Gäste	Verän- derung ¹⁾	Anteil ²⁾	
Köln und Rhein-Erft-Kreis	2 218 508	+192,1	4 270 186	+159,2	100	1,9
Bundesrepublik Deutschland	1 619 188	+161,0	3 137 143	+134,1	73,5	1,9
Ausland	599 320	+330,5	1 133 043	+268,4	26,5	1,9
Europa	451 769	+352,0	850 638	+287,2	75,1	1,9
EU-Länder	377 442	+340,9	706 396	+290,4	62,3	1,9
Belgien	46 463	+308,2	69 994	+306,1	6,2	1,5
Bulgarien	2 099	+104,6	6 429	+92,0	0,6	3,1
Dänemark	11 116	+381,2	20 602	+375,0	1,8	1,9
Estland	1 334	x	2 469	x	0,2	1,9
Finnland	2 904	x	5 703	x	0,5	2,0
Frankreich	33 003	+271,4	57 130	+273,4	5,0	1,7
Griechenland	3 123	+361,3	6 469	+323,1	0,6	2,1
Republik Irland	7 371	x	14 964	x	1,3	2,0
Italien	20 249	+343,3	38 940	+318,5	3,4	1,9
Kroatien	1 638	+177,2	5 084	+128,9	0,4	3,1
Lettland	1 053	+249,8	2 035	+266,7	0,2	1,9
Litauen	2 133	+286,4	4 455	+259,3	0,4	2,1
Luxemburg	12 101	+282,2	17 639	+260,5	1,6	1,5
Malta	534	+246,8	1 474	+489,6	0,1	2,8
Niederlande	96 194	+375,9	164 165	+360,8	14,5	1,7
Österreich	21 159	+226,8	40 344	+195,3	3,6	1,9
Polen	14 923	+154,2	48 049	+73,2	4,2	3,2
Portugal	3 635	+128,3	7 957	+223,3	0,7	2,2
Rumänien	4 246	+125,1	15 501	+54,6	1,4	3,7
Schweden	7 839	x	13 752	x	1,2	1,8
Slowakische Republik	1 499	+159,3	3 490	+112,4	0,3	2,3
Slowenien	1 120	+242,5	2 964	+202,4	0,3	2,6
Spanien	21 980	+300,9	44 873	+302,9	4,0	2,0
Tschechische Republik	4 262	+291,0	8 544	+327,8	0,8	2,0
Ungarn	3 778	+292,7	8 999	+278,3	0,8	2,4
Vereinigtes Königreich	51 050	x	92 873	x	8,2	1,8
Zypern	636	x	1 498	x	0,1	2,4
Island	1 081	x	1 898	x	0,2	1,8
Norwegen	3 566	x	6 661	x	0,6	1,9
Russland	1 545	+83,7	3 585	+59,1	0,3	2,3
Schweiz	30 647	+286,7	56 269	+272,5	5,0	1,8
Türkei	13 028	x	25 899	x	2,3	2,0
Ukraine	5 480	+409,8	10 864	+119,7	1,0	2,0
sonstige europäische Länder	18 980	x	39 066	+238,3	3,4	2,1
Afrika	3 858	x	19 577	+74,6	1,7	5,1
Republik Südafrika	826	x	1 960	x	0,2	2,4
sonstige afrikanische Länder	3 032	+450,3	17 617	+60,2	1,6	5,8
Asien	28 232	x	75 459	+290,5	6,7	2,7
Arabische Golfstaaten	6 676	+290,0	18 243	+224,1	1,6	2,7
Volksrepublik China und Hongkong	2 861	+406,4	5 151	+264,5	0,5	1,8
Indien	2 864	x	7 304	x	0,6	2,6
Israel	2 895	x	6 074	+474,1	0,5	2,1
Japan	1 780	x	4 333	+363,9	0,4	2,4
Südkorea	1 830	x	4 347	+389,5	0,4	2,4
Taiwan	539	x	1 021	x	0,1	1,9
sonstige asiatische Länder	8 787	x	28 986	+237,1	2,6	3,3
Amerika	78 797	+207,6	131 255	+207,2	11,6	1,7
Kanada	4 522	+142,6	8 102	+211,6	0,7	1,8
USA	62 958	+174,7	96 278	+191,9	8,5	1,5
sonstige nordamerikanische Länder	464	x	1 129	x	0,1	2,4
Mittelamerika und Karibik	2 541	x	5 799	+147,1	0,5	2,3
Brasilien	4 003	x	8 792	x	0,8	2,2
sonstige südamerikanische Länder	4 309	x	11 155	+176,3	1,0	2,6
Australien	3 317	x	6 616	x	0,6	2,0
Neuseeland und Ozeanien	742	x	1 214	x	0,1	1,6
Ohne Angabe	32 605	+280,1	48 284	+245,0	4,3	1,5

Anmerkungen Seite 66

Noch: 3.4 Leistung der Beherbergungsstätten nach Reisegebieten und Herkunftsländern

Januar bis August 2022

Reisegebiet Herkunftsland (ständiger Wohnsitz)	Ankünfte		Übernachtungen			Mittlere Aufenthalts- dauer ³⁾
	aller Gäste	Verän- derung ¹⁾	aller Gäste	Verän- derung ¹⁾	Anteil ²⁾	
Düsseldorf und Kreis Mettmann	1 698 895	+197,1	2 978 764	+183,9	100	1,8
Bundesrepublik Deutschland	1 249 303	+168,7	2 140 280	+153,0	71,9	1,7
Ausland	449 592	+320,6	838 484	+312,8	28,1	1,9
Europa	344 624	+309,6	615 585	+296,1	73,4	1,8
EU-Länder	290 446	+314,0	514 501	+300,8	61,4	1,8
Belgien	21 438	+257,6	33 675	+241,8	4,0	1,6
Bulgarien	1 278	+320,4	2 557	+214,9	0,3	2,0
Dänemark	5 832	+278,7	10 219	+271,1	1,2	1,8
Estland	860	+294,5	1 519	+348,1	0,2	1,8
Finnland	3 218	x	5 967	x	0,7	1,9
Frankreich	23 537	+276,2	40 195	+286,9	4,8	1,7
Griechenland	3 595	+159,0	8 302	+154,4	1,0	2,3
Republik Irland	4 066	x	7 393	x	0,9	1,8
Italien	19 326	+296,4	40 830	+343,3	4,9	2,1
Kroatien	1 530	+105,4	3 873	+128,8	0,5	2,5
Lettland	905	+173,4	1 738	+28,6	0,2	1,9
Litauen	1 072	+168,0	2 118	+130,2	0,3	2,0
Luxemburg	5 679	+251,9	8 648	+272,6	1,0	1,5
Malta	257	+68,0	649	+122,3	0,1	2,5
Niederlande	89 581	+360,1	133 668	+370,6	15,9	1,5
Österreich	16 444	+178,1	29 197	+172,5	3,5	1,8
Polen	11 994	+183,6	28 840	+149,7	3,4	2,4
Portugal	4 100	x	8 514	x	1,0	2,1
Rumänien	4 356	+162,6	16 009	+206,6	1,9	3,7
Schweden	6 560	x	11 476	x	1,4	1,7
Slowakische Republik	1 515	+171,5	2 806	+90,2	0,3	1,9
Slowenien	1 091	+164,8	2 154	+134,6	0,3	2,0
Spanien	22 454	+359,7	44 708	+360,7	5,3	2,0
Tschechische Republik	4 240	+267,1	7 247	+246,7	0,9	1,7
Ungarn	2 213	+150,6	3 970	+150,2	0,5	1,8
Vereinigtes Königreich	32 767	x	57 126	x	6,8	1,7
Zypern	538	+253,9	1 103	+252,4	0,1	2,1
Island	493	+285,2	986	+252,1	0,1	2,0
Norwegen	3 638	x	5 987	x	0,7	1,6
Russland	2 817	+108,7	6 879	+77,1	0,8	2,4
Schweiz	20 032	+203,5	33 821	+186,5	4,0	1,7
Türkei	10 151	x	20 565	+488,2	2,5	2,0
Ukraine	6 842	x	14 673	x	1,7	2,1
sonstige europäische Länder	10 205	+209,0	18 173	+274,6	2,2	1,8
Afrika	5 163	x	11 326	x	1,4	2,2
Republik Südafrika	684	+418,2	1 517	x	0,2	2,2
sonstige afrikanische Länder	4 479	x	9 809	x	1,2	2,2
Asien	49 113	+319,7	114 824	+323,3	13,7	2,3
Arabische Golfstaaten	18 974	+320,6	42 483	+263,8	5,1	2,2
Volksrepublik China und Hongkong	7 818	+307,2	14 367	+364,4	1,7	1,8
Indien	4 449	+123,7	9 589	+190,1	1,1	2,2
Israel	2 304	+359,9	5 355	+394,0	0,6	2,3
Japan	6 153	x	19 655	x	2,3	3,2
Südkorea	1 505	+150,8	4 431	+210,5	0,5	2,9
Taiwan	927	x	1 759	x	0,2	1,9
sonstige asiatische Länder	6 983	+396,7	17 185	+341,4	2,0	2,5
Amerika	35 948	+465,4	69 762	+480,6	8,3	1,9
Kanada	2 370	x	4 935	x	0,6	2,1
USA	26 348	+457,7	49 454	+433,0	5,9	1,9
sonstige nordamerikanische Länder	711	x	1 361	x	0,2	1,9
Mittelamerika und Karibik	1 610	+157,2	3 300	+286,4	0,4	2,0
Brasilien	2 136	x	4 728	x	0,6	2,2
sonstige südamerikanische Länder	2 773	+410,7	5 984	x	0,7	2,2
Australien	2 535	x	5 179	+473,5	0,6	2,0
Neuseeland und Ozeanien	449	+483,1	928	x	0,1	2,1
Ohne Angabe	11 760	+214,3	20 880	+243,0	2,5	1,8

Anmerkungen Seite 66

Noch: 3.4 Leistung der Beherbergungsstätten nach Reisegebieten und Herkunftsländern

Januar bis August 2022

Reisegebiet Herkunftsland (ständiger Wohnsitz)	Ankünfte		Übernachtungen			Mittlere Aufenthalts- dauer ³⁾
	aller Gäste	Verän- derung ¹⁾	aller Gäste	Verän- derung ¹⁾	Anteil ²⁾	
Ruhrgebiet	1 851 774	+144,7	3 861 991	+92,0	100	2,1
Bundesrepublik Deutschland	1 582 581	+136,8	3 325 373	+84,7	86,1	2,1
Ausland	269 193	+204,8	536 618	+154,3	13,9	2,0
Europa	227 859	+194,0	450 010	+143,7	83,9	2,0
EU-Länder	191 906	+190,7	375 395	+134,3	70,0	2,0
Belgien	15 346	+195,0	25 349	+113,2	4,7	1,7
Bulgarien	1 865	+58,1	3 114	+43,7	0,6	1,7
Dänemark	7 020	+292,8	10 946	+285,0	2,0	1,6
Estland	472	+120,6	805	+64,6	0,2	1,7
Finnland	1 669	+39,9	3 817	+92,7	0,7	2,3
Frankreich	13 666	+175,5	22 132	+158,5	4,1	1,6
Griechenland	1 266	+152,2	3 082	+161,6	0,6	2,4
Republik Irland	1 307	+218,8	2 434	+38,2	0,5	1,9
Italien	7 851	+201,7	20 587	+208,1	3,8	2,6
Kroatien	1 334	+75,5	6 067	+42,6	1,1	4,5
Lettland	753	+240,7	1 422	+233,8	0,3	1,9
Litauen	1 527	+102,0	3 021	+35,8	0,6	2,0
Luxemburg	2 951	+245,1	4 772	+212,9	0,9	1,6
Malta	154	+234,8	256	+224,1	–	1,7
Niederlande	63 759	+296,5	103 725	+262,9	19,3	1,6
Österreich	13 573	+146,2	28 782	+92,9	5,4	2,1
Polen	14 105	+54,7	39 701	+35,4	7,4	2,8
Portugal	2 135	+140,4	7 675	+109,5	1,4	3,6
Rumänien	5 274	+66,6	13 309	+22,4	2,5	2,5
Schweden	5 339	+415,3	8 838	+364,2	1,6	1,7
Slowakische Republik	1 162	+42,9	3 664	+38,0	0,7	3,2
Slowenien	874	+12,5	3 169	–	0,6	3,6
Spanien	6 256	+133,5	15 387	+135,9	2,9	2,5
Tschechische Republik	3 345	+112,2	7 895	+75,7	1,5	2,4
Ungarn	1 806	+113,5	4 516	+84,0	0,8	2,5
Vereinigtes Königreich	16 849	x	30 177	+451,8	5,6	1,8
Zypern	248	+270,1	753	+405,4	0,1	3,0
Island	176	+104,7	352	+85,3	0,1	2,0
Norwegen	2 586	+482,4	4 563	+453,8	0,9	1,8
Russland	1 236	+92,2	3 130	+66,8	0,6	2,5
Schweiz	12 818	+197,4	23 730	+171,6	4,4	1,9
Türkei	5 123	+482,2	15 606	x	2,9	3,0
Ukraine	4 587	+231,2	8 311	+237,0	1,5	1,8
sonstige europäische Länder	9 427	+151,9	18 923	+129,1	3,5	2,0
Afrika	2 023	+356,7	5 086	+291,5	0,9	2,5
Republik Südafrika	380	x	1 058	x	0,2	2,8
sonstige afrikanische Länder	1 643	+312,8	4 028	+232,1	0,8	2,5
Asien	9 000	+370,7	23 165	+305,1	4,3	2,6
Arabische Golfstaaten	1 369	+299,1	3 133	+322,8	0,6	2,3
Volksrepublik China und Hongkong	1 216	+339,0	2 480	+320,3	0,5	2,0
Indien	1 318	x	3 632	x	0,7	2,8
Israel	820	+286,8	1 805	+261,0	0,3	2,2
Japan	505	x	1 875	x	0,3	3,7
Südkorea	442	x	1 137	+186,4	0,2	2,6
Taiwan	164	x	383	+320,9	0,1	2,3
sonstige asiatische Länder	3 166	+265,2	8 720	+198,0	1,6	2,8
Amerika	12 748	+408,5	29 073	+351,0	5,4	2,3
Kanada	1 205	+468,4	2 746	+199,1	0,5	2,3
USA	9 296	+389,5	20 873	+374,6	3,9	2,2
sonstige nordamerikanische Länder	146	+135,5	346	+172,4	0,1	2,4
Mittelamerika und Karibik	596	+313,9	1 428	+184,5	0,3	2,4
Brasilien	738	x	1 909	x	0,4	2,6
sonstige südamerikanische Länder	767	+499,2	1 771	x	0,3	2,3
Australien	908	x	2 137	x	0,4	2,4
Neuseeland und Ozeanien	240	+313,8	677	–71,2	0,1	2,8
Ohne Angabe	16 415	+183,2	26 470	+154,7	4,9	1,6

Anmerkungen Seite 66

Noch: 3.4 Leistung der Beherbergungsstätten nach Reisegebieten und Herkunftsländern

Januar bis August 2022

Reisegebiet Herkunftsland (ständiger Wohnsitz)	Ankünfte		Übernachtungen			Mittlere Aufenthalts- dauer ³⁾
	aller Gäste	Verän- derung ¹⁾	aller Gäste	Verän- derung ¹⁾	Anteil ²⁾	
Bergisches Städtedreieck	190 617	+141,0	459 296	+104,2	100	2,4
Bundesrepublik Deutschland	163 083	+128,5	398 666	+91,7	86,8	2,4
Ausland	27 534	+256,6	60 630	+257,0	13,2	2,2
Europa	24 626	+241,7	51 861	+236,3	85,5	2,1
EU-Länder	21 488	+257,8	45 097	+248,3	74,4	2,1
Belgien	1 339	+206,4	2 365	+181,2	3,9	1,8
Bulgarien	408	+163,2	643	+16,7	1,1	1,6
Dänemark	1 340	+264,1	2 001	+227,0	3,3	1,5
Estland	47	+104,3	77	+133,3	0,1	1,6
Finnland	180	x	316	+496,2	0,5	1,8
Frankreich	1 834	+194,9	3 222	+219,6	5,3	1,8
Griechenland	205	+241,7	518	+187,8	0,9	2,5
Republik Irland	148	+214,9	423	+81,5	0,7	2,9
Italien	1 164	+146,6	2 236	+109,4	3,7	1,9
Kroatien	88	+131,6	176	+170,8	0,3	2,0
Lettland	80	+321,1	144	+396,6	0,2	1,8
Litauen	192	x	314	+390,6	0,5	1,6
Luxemburg	227	+328,3	325	+322,1	0,5	1,4
Malta	10	x	20	x	–	2,0
Niederlande	5 249	+319,2	9 258	+363,1	15,3	1,8
Österreich	1 213	+188,1	2 523	+150,3	4,2	2,1
Polen	3 034	+244,4	10 613	+333,5	17,5	3,5
Portugal	165	+170,5	329	+196,4	0,5	2,0
Rumänien	572	+228,7	1 252	+201,0	2,1	2,2
Schweden	888	+333,2	1 316	+340,1	2,2	1,5
Slowakische Republik	209	+167,9	491	+130,5	0,8	2,3
Slowenien	91	+250,0	342	+102,4	0,6	3,8
Spanien	729	+364,3	1 671	+398,8	2,8	2,3
Tschechische Republik	445	+150,0	903	+123,5	1,5	2,0
Ungarn	327	+247,9	598	+83,4	1,0	1,8
Vereinigtes Königreich	1 285	x	2 982	x	4,9	2,3
Zypern	19	x	39	x	0,1	2,1
Island	12	+200,0	46	x	0,1	3,8
Norwegen	327	x	624	x	1,0	1,9
Russland	78	+225,0	234	+341,5	0,4	3,0
Schweiz	1 318	+158,4	2 569	+158,2	4,2	1,9
Türkei	452	x	1 016	+273,5	1,7	2,2
Ukraine	501	+496,4	1 456	x	2,4	2,9
sonstige europäische Länder	450	–2,8	819	–9,8	1,4	1,8
Afrika	230	x	797	x	1,3	3,5
Republik Südafrika	28	x	112	x	0,2	4,0
sonstige afrikanische Länder	202	x	685	x	1,1	3,4
Asien	809	x	2 460	x	4,1	3,0
Arabische Golfstaaten	121	x	443	x	0,7	3,7
Volksrepublik China und Hongkong	84	+425,0	185	+85,0	0,3	2,2
Indien	148	x	660	+400,0	1,1	4,5
Israel	103	x	270	x	0,4	2,6
Japan	48	x	117	x	0,2	2,4
Südkorea	45	x	108	x	0,2	2,4
Taiwan	13	x	35	x	0,1	2,7
sonstige asiatische Länder	247	x	642	x	1,1	2,6
Amerika	1 383	x	4 694	x	7,7	3,4
Kanada	118	x	545	x	0,9	4,6
USA	995	+495,8	3 092	+432,2	5,1	3,1
sonstige nordamerikanische Länder	9	x	56	x	0,1	6,2
Mittelamerika und Karibik	83	x	384	x	0,6	4,6
Brasilien	102	x	397	x	0,7	3,9
sonstige südamerikanische Länder	76	x	220	x	0,4	2,9
Australien	67	x	181	x	0,3	2,7
Neuseeland und Ozeanien	15	x	54	x	0,1	3,6
Ohne Angabe	404	+90,6	583	+17,1	1,0	1,4

Anmerkungen Seite 66

Noch: 3.4 Leistung der Beherbergungsstätten nach Reisegebieten und Herkunftsländern

Januar bis August 2022

Reisegebiet Herkunftsland (ständiger Wohnsitz)	Ankünfte		Übernachtungen			Mittlere Aufenthalts- dauer ³⁾
	aller Gäste	Verän- derung ¹⁾	aller Gäste	Verän- derung ¹⁾	Anteil ²⁾	
Nordrhein-Westfalen	12 675 673	+139,2	30 218 919	+93,6	100	2,4
Bundesrepublik Deutschland	10 350 605	+123,0	25 140 227	+80,6	83,2	2,4
Ausland	2 325 068	+253,5	5 078 692	+199,9	16,8	2,2
Europa	1 897 235	+248,9	4 174 638	+195,1	82,2	2,2
EU-Länder	1 660 266	+247,9	3 690 253	+193,6	72,7	2,2
Belgien	174 368	+231,6	341 142	+201,5	6,7	2,0
Bulgarien	9 120	+93,3	26 860	+100,9	0,5	2,9
Dänemark	50 591	+279,8	96 793	+255,3	1,9	1,9
Estland	3 957	+313,0	8 095	+252,1	0,2	2,0
Finnland	11 533	+343,2	22 537	+346,3	0,4	2,0
Frankreich	110 020	+230,1	193 313	+215,6	3,8	1,8
Griechenland	10 927	+215,1	28 627	+201,0	0,6	2,6
Republik Irland	16 286	x	32 346	+476,1	0,6	2,0
Italien	72 832	+247,5	158 558	+239,5	3,1	2,2
Kroatien	7 716	+107,4	32 013	+87,0	0,6	4,1
Lettland	4 390	+180,7	10 055	+105,8	0,2	2,3
Litauen	10 551	+205,2	31 278	+99,7	0,6	3,0
Luxemburg	29 403	+224,1	47 924	+165,8	0,9	1,6
Malta	1 188	+178,9	2 971	+222,2	0,1	2,5
Niederlande	647 864	+279,1	1 468 064	+256,4	28,9	2,3
Österreich	80 877	+154,6	168 122	+118,9	3,3	2,1
Polen	80 840	+104,0	282 799	+58,4	5,6	3,5
Portugal	13 710	+162,0	34 854	+157,4	0,7	2,5
Rumänien	23 588	+77,0	84 824	+31,5	1,7	3,6
Schweden	33 638	+470,1	55 866	+412,2	1,1	1,7
Slowakische Republik	8 106	+111,1	31 903	+76,6	0,6	3,9
Slowenien	5 773	+99,8	21 947	+35,2	0,4	3,8
Spanien	68 372	+269,2	145 674	+234,6	2,9	2,1
Tschechische Republik	22 089	+185,8	51 308	+123,8	1,0	2,3
Ungarn	12 854	+161,5	32 877	+58,1	0,6	2,6
Vereinigtes Königreich	147 804	x	274 696	x	5,4	1,9
Zypern	1 869	+341,8	4 807	+296,9	0,1	2,6
Island	2 239	+468,3	4 604	+370,3	0,1	2,1
Norwegen	16 008	x	28 733	+497,1	0,6	1,8
Russland	7 648	+76,8	21 293	+63,6	0,4	2,8
Schweiz	98 661	+199,3	183 583	+175,4	3,6	1,9
Türkei	35 605	x	82 528	+426,4	1,6	2,3
Ukraine	23 579	+419,9	49 087	+267,0	1,0	2,1
sonstige europäische Länder	53 229	+224,0	114 557	+164,2	2,3	2,2
Afrika	16 118	+489,1	53 070	+168,7	1,0	3,3
Republik Südafrika	3 043	x	7 610	x	0,1	2,5
sonstige afrikanische Länder	13 075	+464,8	45 460	+143,0	0,9	3,5
Asien	115 828	+396,3	301 889	+289,2	5,9	2,6
Arabische Golfstaaten	36 294	+325,4	91 976	+244,9	1,8	2,5
Volksrepublik China und Hongkong	14 447	+334,6	30 525	+316,6	0,6	2,1
Indien	11 352	+348,2	29 854	+427,3	0,6	2,6
Israel	8 190	+416,1	19 094	+386,8	0,4	2,3
Japan	10 890	x	31 958	x	0,6	2,9
Südkorea	5 623	x	15 200	+311,3	0,3	2,7
Taiwan	2 058	x	4 245	x	0,1	2,1
sonstige asiatische Länder	26 974	+453,2	79 037	+220,4	1,6	2,9
Amerika	166 902	+276,9	326 685	+261,6	6,4	2,0
Kanada	11 523	+284,1	24 672	+272,5	0,5	2,1
USA	127 167	+239,2	233 842	+245,3	4,6	1,8
sonstige nordamerikanische Länder	1 684	x	3 874	x	0,1	2,3
Mittelamerika und Karibik	6 692	+323,3	16 313	+165,5	0,3	2,4
Brasilien	9 294	x	22 510	x	0,4	2,4
sonstige südamerikanische Länder	10 542	x	25 474	+260,3	0,5	2,4
Australien	9 378	x	20 308	x	0,4	2,2
Neuseeland und Ozeanien	1 895	x	4 068	+46,9	0,1	2,1
Ohne Angabe	117 712	+175,7	198 034	+129,8	3,9	1,7

Anmerkungen Seite 66

4.1 Leistung der Campingplätze nach Herkunftsländern

August 2022

Herkunftsland (ständiger Wohnsitz)	Ankünfte		Übernachtungen			Mittlere Aufenthaltsdauer ³⁾
	aller Gäste	Veränderung ¹⁾	aller Gäste	Veränderung ¹⁾	Anteil ²⁾	
Nordrhein-Westfalen	163 258	+21,0	422 056	+0,9	100	2,6
Bundesrepublik Deutschland	136 903	+12,0	356 367	-7,2	84,4	2,6
Ausland	26 355	+107,7	65 689	+91,7	15,6	2,5
Europa	26 224	+109,2	65 462	+95,7	99,7	2,5
EU-Länder	25 032	+112,0	63 109	+97,2	96,1	2,5
Belgien	2 530	+49,2	5 473	+63,0	8,3	2,2
Bulgarien	3	-50,0	3	-72,7	-	1,0
Dänemark	567	+254,4	1 206	+230,4	1,8	2,1
Estland	16	+220,0	22	+266,7	-	1,4
Finnland	57	+307,1	83	+453,3	0,1	1,5
Frankreich	897	+222,7	1 565	+228,8	2,4	1,7
Griechenland	-	-	-	-	-	-
Republik Irland	53	+65,6	86	-84,5	0,1	1,6
Italien	714	+325,0	1 072	+317,1	1,6	1,5
Kroatien	6	x	6	x	-	1,0
Lettland	13	+160,0	19	+137,5	-	1,5
Litauen	14	-	24	+50,0	-	1,7
Luxemburg	181	+170,1	345	+73,4	0,5	1,9
Malta	2	x	2	x	-	1,0
Niederlande	17 913	+103,8	48 981	+93,2	74,6	2,7
Österreich	265	+105,4	500	+58,2	0,8	1,9
Polen	141	+95,8	233	+133,0	0,4	1,7
Portugal	16	+33,3	49	+276,9	0,1	3,1
Rumänien	13	+18,2	22	-63,3	-	1,7
Schweden	337	+200,9	503	+201,2	0,8	1,5
Slowakische Republik	16	+166,7	16	+166,7	-	1,0
Slowenien	19	+58,3	25	+31,6	-	1,3
Spanien	202	+155,7	414	+126,2	0,6	2,0
Tschechische Republik	50	+85,2	53	+35,9	0,1	1,1
Ungarn	8	-11,1	66	x	0,1	8,3
Vereinigtes Königreich	996	x	2 334	+421,0	3,6	2,3
Zypern	3	-62,5	7	-56,3	-	2,3
Island	7	x	7	x	-	1,0
Norwegen	177	+96,7	321	+15,5	0,5	1,8
Russland	5	-	10	-83,1	-	2,0
Schweiz	704	+130,1	1 510	+163,1	2,3	2,1
Türkei	8	+300,0	8	+300,0	-	1,0
Ukraine	8	x	14	x	-	1,8
sonstige europäische Länder	283	-12,1	483	-9,9	0,7	1,7
Afrika	6	-	8	-	-	1,3
Republik Südafrika	2	-50,0	4	-	-	2,0
sonstige afrikanische Länder	4	+100,0	4	-	-	1,0
Asien	40	+122,2	89	-38,6	0,1	2,2
Arabische Golfstaaten	12	x	30	x	-	2,5
Volksrepublik China und Hongkong	9	+50,0	23	+283,3	-	2,6
Indien	5	+150,0	5	-16,7	-	1,0
Israel	5	+25,0	20	+400,0	-	4,0
Japan	1	x	1	x	-	1,0
Südkorea	-	-	-	-	-	-
Taiwan	2	x	4	x	-	2,0
sonstige asiatische Länder	6	-	6	-95,3	-	1,0
Amerika	51	+466,7	79	x	0,1	1,5
Kanada	6	+200,0	7	+250,0	-	1,2
USA	29	+480,0	46	x	0,1	1,6
sonstige nordamerikanische Länder	-	-	-	-	-	-
Mittelamerika und Karibik	4	+100,0	8	+300,0	-	2,0
Brasilien	6	x	6	x	-	1,0
sonstige südamerikanische Länder	6	x	12	x	-	2,0
Australien	19	x	30	x	-	1,6
Neuseeland und Ozeanien	9	+200,0	13	+333,3	-	1,4
Ohne Angabe	6	-95,0	8	-98,8	-	1,3

1) Veränderung gegenüber dem Vorjahreszeitraum in % – 2) Bei Übernachtungen von Gästen aus der Bundesrepublik Deutschland und dem Ausland: Anteil an allen Übernachtungen im Bundesgebiet; sonst: Anteil an allen Übernachtungen am Ausland zusammen. – 3) mittlere Aufenthaltsdauer in Tagen = Übernachtungen / Ankünfte

4.2 Leistung der Campingplätze nach Herkunftsländern

Januar bis August 2022

Herkunftsland (ständiger Wohnsitz)	Ankünfte		Übernachtungen			Mittlere Aufenthaltsdauer ³⁾
	aller Gäste	Veränderung ¹⁾	aller Gäste	Veränderung ¹⁾	Anteil ²⁾	
Nordrhein-Westfalen	703 646	+76,9	1 855 315	+55,8	100	2,6
Bundesrepublik Deutschland	613 603	+65,9	1 641 720	+46,8	88,5	2,7
Ausland	90 043	+222,9	213 595	+195,3	11,5	2,4
Europa	89 595	+224,0	212 756	+198,3	99,6	2,4
EU-Länder	83 933	+224,3	201 806	+197,9	94,5	2,4
Belgien	10 005	+188,6	20 201	+196,8	9,5	2,0
Bulgarien	26	-85,1	94	-64,3	-	3,6
Dänemark	2 448	+428,7	6 182	x	2,9	2,5
Estland	36	+176,9	43	+65,4	-	1,2
Finnland	346	x	488	x	0,2	1,4
Frankreich	2 435	+337,9	4 302	+321,8	2,0	1,8
Griechenland	3	x	6	x	-	2,0
Republik Irland	202	+112,6	412	-69,0	0,2	2,0
Italien	1 149	+369,0	1 838	+258,3	0,9	1,6
Kroatien	10	x	10	x	-	1,0
Lettland	21	+133,3	27	+22,7	-	1,3
Litauen	33	+73,7	52	+126,1	-	1,6
Luxemburg	475	+187,9	1 020	+135,0	0,5	2,1
Malta	2	x	2	x	-	1,0
Niederlande	59 839	+206,6	153 504	+186,9	71,9	2,6
Österreich	852	+238,1	1 858	+212,3	0,9	2,2
Polen	359	+187,2	691	+256,2	0,3	1,9
Portugal	53	+120,8	127	+209,8	0,1	2,4
Rumänien	48	+77,8	73	-37,1	-	1,5
Schweden	2 075	x	3 014	x	1,4	1,5
Slowakische Republik	29	+81,3	47	+135,0	-	1,6
Slowenien	53	+112,0	72	+63,6	-	1,4
Spanien	449	+253,5	988	+270,0	0,5	2,2
Tschechische Republik	189	+215,0	241	+170,8	0,1	1,3
Ungarn	41	+192,9	129	x	0,1	3,1
Vereinigtes Königreich	2 747	x	6 361	x	3,0	2,3
Zypern	8	-69,2	24	-57,9	-	3,0
Island	15	x	34	x	-	2,3
Norwegen	1 053	+448,4	1 668	+276,5	0,8	1,6
Russland	8	-	22	-66,2	-	2,8
Schweiz	2 741	+264,5	5 742	+245,9	2,7	2,1
Türkei	48	x	108	x	0,1	2,3
Ukraine	38	+442,9	56	x	-	1,5
sonstige europäische Länder	1 759	+116,9	3 320	+140,8	1,6	1,9
Afrika	45	+400,0	82	x	-	1,8
Republik Südafrika	31	+416,7	56	x	-	1,8
sonstige afrikanische Länder	14	+366,7	26	+333,3	-	1,9
Asien	97	+162,2	177	-14,1	0,1	1,8
Arabische Golfstaaten	16	x	34	x	-	2,1
Volksrepublik China und Hongkong	9	+12,5	23	+187,5	-	2,6
Indien	5	+150,0	5	-16,7	-	1,0
Israel	18	+200,0	33	+450,0	-	1,8
Japan	2	+100,0	5	+400,0	-	2,5
Südkorea	8	x	13	x	-	1,6
Taiwan	3	x	5	x	-	1,7
sonstige asiatische Länder	36	+80,0	59	-68,1	-	1,6
Amerika	179	x	324	x	0,2	1,8
Kanada	46	x	96	x	-	2,1
USA	74	+428,6	112	x	0,1	1,5
sonstige nordamerikanische Länder	-	-	-	-	-	-
Mittelamerika und Karibik	15	x	23	x	-	1,5
Brasilien	22	x	25	x	-	1,1
sonstige südamerikanische Länder	22	x	68	x	-	3,1
Australien	58	x	96	x	-	1,7
Neuseeland und Ozeanien	23	x	60	x	-	2,6
Ohne Angabe	46	-72,1	100	-87,2	-	2,2

Anmerkungen Seite 79

Reisegebiete in Nordrhein-Westfalen



Grafik: IT.NRW

Reisegebiete in Nordrhein-Westfalen

Amtliche Schlüssel-Nummer	Verwaltungsbezirk	Amtliche Schlüssel-Nummer	Verwaltungsbezirk
Eifel und Region Aachen		Bergisches Land	
334 000	Städteregion Aachen	316 000	Leverkusen, krfr. Stadt
358 000	Kreis Düren	374 000	Oberbergischer Kreis
366 000	Kreis Euskirchen	378 000	Rhein.-Berg. Kreis
Niederrhein		Bergisches Städtedreieck	
112 000	Duisburg, krfr. Stadt	120 000	Remscheid, krfr. Stadt
114 000	Krefeld, krfr. Stadt	122 000	Solingen, krfr. Stadt
116 000	Mönchengladbach, krfr. Stadt	124 000	Wuppertal, krfr. Stadt
154 000	Kreis Kleve		
162 000	Rhein-Kreis Neuss		
166 000	Kreis Viersen		
170 000	Kreis Wesel		
370 000	Kreis Heinsberg		
Münsterland		Bonn und Rhein-Sieg-Kreis	
515 000	Münster, krfr. Stadt	314 000	Bonn, krfr. Stadt
554 000	Kreis Borken	382 000	Rhein-Sieg-Kreis
558 000	Kreis Coesfeld		
566 000	Kreis Steinfurt		
570 000	Kreis Warendorf		
Teutoburger Wald		Köln und Rhein-Erft-Kreis	
711 000	Bielefeld, krfr. Stadt	315 000	Köln, krfr. Stadt
754 000	Kreis Gütersloh	362 000	Rhein-Erft-Kreis
758 000	Kreis Herford		
762 000	Kreis Höxter		
766 000	Kreis Lippe		
770 000	Kreis Minden-Lübbecke		
774 000	Kreis Paderborn		
Sauerland		Düsseldorf und Kreis Mettmann	
958 000	Hochsauerland Kreis	111 000	Düsseldorf, krfr. Stadt
962 000	Märkischer Kreis	158 000	Kreis Mettmann
966 000	Kreis Olpe		
974 000	Kreis Soest		
Siegerland-Wittgenstein		Ruhrgebiet	
970 000	Kreis Siegen-Wittgenstein	113 000	Essen, krfr. Stadt
		117 000	Mülheim an der Ruhr, krfr. Stadt
		119 000	Oberhausen, krfr. Stadt
		512 000	Bottrop, krfr. Stadt
		513 000	Gelsenkirchen, krfr. Stadt
		562 000	Kreis Recklinghausen
		911 000	Bochum, krfr. Stadt
		913 000	Dortmund, krfr. Stadt
		914 000	Hagen, krfr. Stadt
		915 000	Hamm, krfr. Stadt
		916 000	Herne, krfr. Stadt
		954 000	Ennepe-Ruhr-Kreis
		978 000	Kreis Unna

Kur- und Erholungsorte in Nordrhein-Westfalen

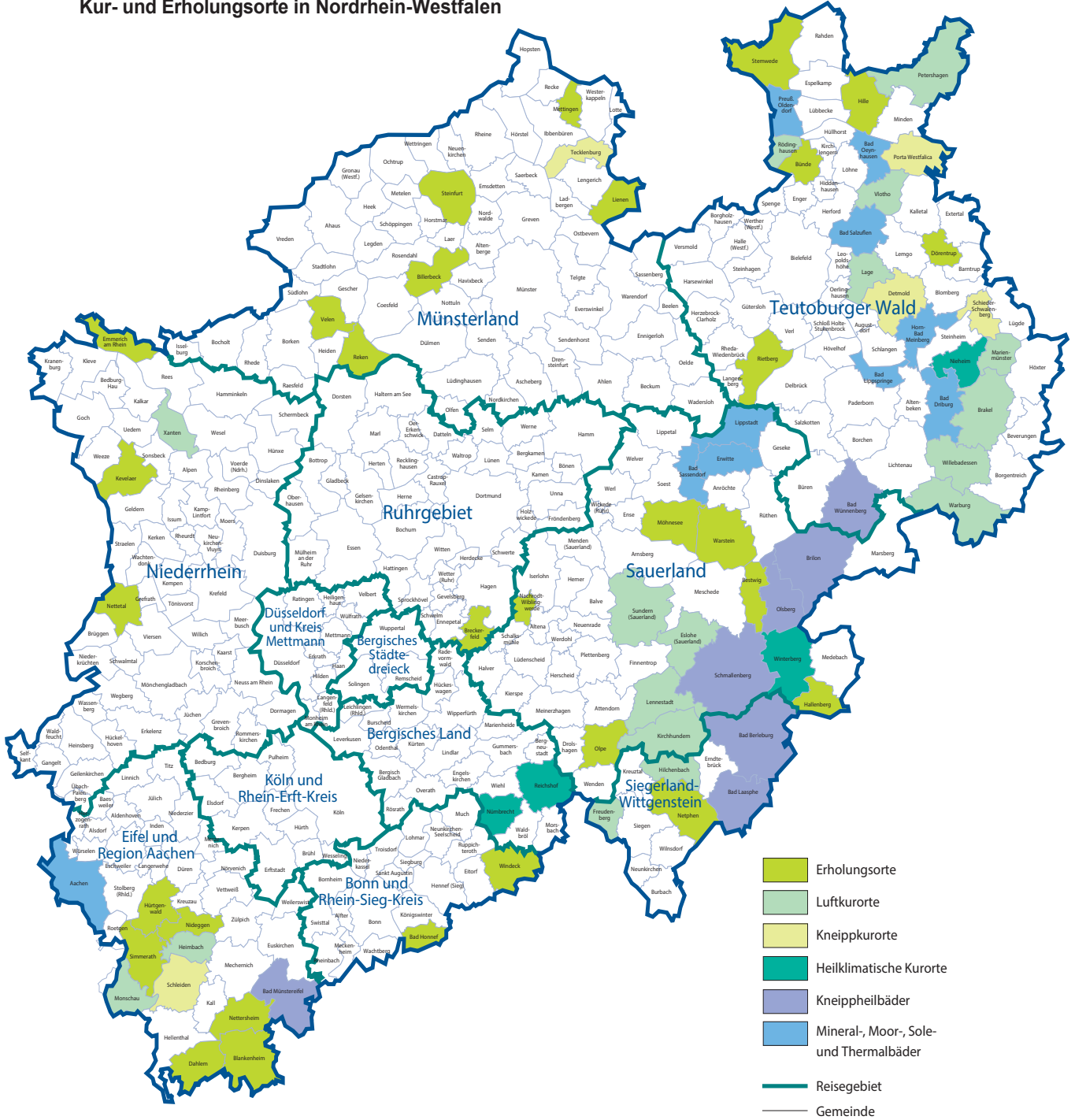

Grafik: IT.NRW

Kurorte und Erholungsorte in Nordrhein-Westfalen

Amtliche Schlüssel-Nummer	Gemeinde	Amtliche Schlüssel-Nummer	Gemeinde
Mineral-, Moor-, Sole- und Thermalbäder		noch: Luftkurort	
334 002	Aachen, Stadt	966 016	Kirchhundem
762 004	Bad Driburg, Stadt	766 040	Lage, Stadt
774 008	Bad Lippspringe, Stadt	966 020	Lennebstadt, Stadt
770 004	Bad Oeynhausen, Stadt	762 024	Marienmünster, Stadt
766 008	Bad Salzuflen, Stadt	334 020	Monschau, Stadt
974 008	Bad Sassendorf	770 028	Petershagen, Stadt
974 016	Erwitte, Stadt	758 028	Rödinghausen
766 032	Horn-Bad Meinberg, Stadt	958 044	Sundern (Sauerland), Stadt
974 028	Lippstadt, Stadt	758 036	Vlotho, Stadt
770 036	Preußisch-Oldendorf, Stadt	762 036	Warburg, Stadt
		762 040	Willebadessen, Stadt
		170 052	Xanten, Stadt
Heilklimatischer Kurort		Erholungsort	
762 028	Nieheim, Stadt	382 008	Bad Honnef, Stadt
374 032	Nümbrecht	958 008	Bestwig
374 040	Reichshof	558 008	Billerbeck, Stadt
958 048	Winterberg, Stadt	366 008	Blankenheim
		954 004	Breckerfeld, Stadt
Kneippkurort		758 004	Bünde, Stadt
766 020	Detmold, Stadt	366 012	Dahlem
770 032	Porta Westfalica, Stadt	766 024	Dörentrup
766 060	Schieder-Schwalenberg, Stadt	154 008	Emmerich am Rhein, Stadt
366 036	Schleiden, Stadt	958 020	Hallenberg, Stadt
566 088	Tecklenburg, Stadt	770 012	Hille
		358 016	Hürtgenwald
Kneippheilbad		154 032	Kevelaer, Stadt
970 004	Bad Berleburg, Stadt	566 044	Lienen
970 028	Bad Laasphe, Stadt	566 056	Mettingen
366 004	Bad Münstereifel, Stadt	974 032	Möhnesee
774 040	Bad Wünnenberg, Stadt	962 044	Nachrodt-Wiblingwerde
958 012	Brilon, Stadt	970 032	Netphen, Stadt
958 036	Olsberg, Stadt	366 032	Nettersheim
958 040	Schmallenberg, Stadt	166 016	Nettetal, Stadt
		358 044	Nideggen, Stadt
Luftkurort		966 024	Olpe, Stadt
762 016	Brakel, Stadt	554 044	Reken
958 016	Eslohe (Sauerland)	754 032	Rietberg, Stadt
970 016	Freudenberg, Stadt	334 028	Simmerath
358 012	Heimbach, Stadt	566 084	Steinfurt, Stadt
970 020	Hilchenbach, Stadt	770 044	Stemwede
		554 064	Velen, Stadt
		974 044	Warstein, Stadt
		382 076	Windeck

Stand: Dezember 2018

Veröffentlichungen aus den Bereichen Handel und Verkehr

Entwicklung von Umsatz und Beschäftigung in nordrhein-westfälischen Unternehmen des Einzelhandels, des Kraftfahrzeughandels, des Großhandels und des Gastgewerbes

Inhalt: Jedes der drei monatlich erscheinenden Hefte enthält die vorläufigen Ergebnisse der Umsatzentwicklung und der Entwicklung der Beschäftigtenzahlen als Messzahlen auf der Basis des Jahres 2015 und als prozentuale Abweichung zum Vormonat und zum Vorjahresmonat. Die Ergebnisse werden in einigen Eckzahlen für die wichtigsten Wirtschaftszweige dargestellt.

Einzelhandel: Artikel-Nr. G11
Gastgewerbe: Artikel-Nr. G43
Großhandel: Artikel-Nr. G12
Kraftfahrzeughandel (inkl. Instandhaltung und Reparatur): Artikel-Nr. G15

Fachliche Auskünfte zu diesen Veröffentlichungen erteilen Ihnen gerne Matthias Baer und Yu-Ri Löschner unter Telefon-Nr. 0211 9449-3787 bzw. 0211 9449-3786.

Gäste und Übernachtungen im Reiseverkehr Nordrhein-Westfalens

Inhalt: Das Heft enthält vorläufige Ergebnisse von Ankünften, Übernachtungen und Aufenthaltsdauer der Gäste in nordrhein-westfälischen Beherbergungsstätten sowie die Zahl der Beherbergungsstätten, Gästebetten und die prozentuale Kapazitätsauslastung gegliedert nach Bade-, Kur-, Erholungsorten und sonstigen Gemeinden, nach Betriebsarten, Regionaleinheiten, Reisegebieten und nach Herkunftsländern. Dargestellt wird die Anzahl, die prozentuale Veränderung gegenüber dem Vorjahresmonat sowie die durchschnittliche Aufenthaltsdauer in Tagen.

Artikel-Nr. G41

Fachliche Auskünfte zu diesen Veröffentlichungen erteilen Ihnen gerne Markus Sesterhenn und Michael Schumann unter Telefon-Nr. 0211 9449-3816 bzw. 0211 9449-3818.

Straßenverkehrsunfälle in Nordrhein-Westfalen

Inhalt: Der Monatsbericht enthält Ergebnisse von Straßenverkehrsunfällen und dabei Verunglückten in Nordrhein-Westfalen nach Unfallkategorien, nach Straßen-, Unfallarten, Unfalltypen, nach Tagesdatum, Ortslage, Art der Verkehrsbeteiligung, Unfallursachen und nach Fehlverhalten der Fahrzeugführer sowie die Anzahl der Verunglückten nach der Schwere der Verletzung, Altersgruppen und Geschlecht. Dargestellt werden die monatlichen und die kumulierten Zahlen, die Vorjahresergebnisse und die prozentuale Veränderung gegenüber den Vorjahreszeiträumen. Auf Gemeindeebene sind Ergebnisse nach Ortslage und Unfallkategorien enthalten.

Artikel-Nr. H12

Straßenverkehrsunfälle in Nordrhein-Westfalen

Inhalt: Der Bericht enthält Ergebnisse von Straßenverkehrsunfällen und dabei Verunglückten in Nordrhein-Westfalen nach Unfallkategorien, nach Straßen-, Unfallarten, Unfalltypen, nach Tagesdatum, Ortslage, Art der Verkehrsbeteiligung, Unfallursachen und nach Fehlverhalten der Fahrzeugführer sowie die Anzahl der Verunglückten nach der Schwere der Verletzung, Altersgruppen und Geschlecht. Dargestellt werden die Jahreswerte, die Vorjahresergebnisse und die prozentuale Veränderung gegenüber den Vorjahreszeiträumen. Auf Gemeindeebene sind Ergebnisse nach Ortslage und Unfallkategorien enthalten. Zahlreiche Grafiken und eine Farbkarte runden den Bericht ab.

Artikel-Nr. H13

Fachliche Auskünfte zu diesen Veröffentlichungen erteilen Ihnen gerne Petra Focks und Thilo Wegner unter Telefon-Nr. 0211 9449-3820 bzw. 0211 9449-3821.

Binnenschifffahrt in Nordrhein-Westfalen

Inhalt: Der Monatsbericht enthält die Entwicklung des Güterverkehrs auf den nordrhein-westfälischen Binnenwasserstraßen nach Verkehrsbeziehungen und Güterabteilungen. Dargestellt werden die monatlichen Gütermengen in Tonnen bzw. der Containerumschlag für Nordrhein-Westfalen, die Mengen des Vormonats und des Vorjahresmonats sowie die kumulierten Jahreshütermengen im Vergleich zum Vorjahreszeitraum mit der prozentualen Veränderung.

Artikel-Nr. H21

Fachliche Auskünfte zu dieser Veröffentlichung erteilt Ihnen gerne Sabine Schmidt unter Telefon-Nr. 0211 9449-3826.