



und Erden. . .	2	x	.	.	1200	Tabakerzeugnisse (ohne Abfälle) . . . . .	5	x
rdgas-	-	-	-	-	1299	Veredlung von Erzeugnissen dieser Güter-	-	-
ergbau	-	-	-	-	13	Textilien	237	x
und Erden. . .	2	x	.	.	1310	Textile Spinnstoffe und Garne. . . . .	10	17 099 206
	92	x	4 232 700	32	1320	Gewebe. . . . .	43	69 407 753
	22	x	196 962	7	1330	Textilveredlung. . . . .	48	x
	157	x	4 410 627	31	1391	Gewirke und Gestricke. . . . .	12	x
	10	x	9 609 047	5	1392	Konfektionierte Textilwaren (ohne Bekleidung) . . . . .	70	x
erzeugnisse .	6	x	148 319	14	1393	Teppiche und textile Fußbodenbeläge, . . . . .	kg	14
oren,	12	x	495 480	26	1394	auch konfektioniert . . . . .	kg	4
. g. . . . .	42	x	1 211 722	36	1395	Sellerwaren . . . . .	kg	3 029 310
	11	.	2 885 581	30	1396	Vliesstoffe (auch getränkt, bestrichen, überzogen	kg	12
	4	.	97 467	16	1399	oder mit Lagen versehen) und Erzeugnisse	kg	49 308 780
peiseeis) . . .	27	x	1 342 737	8	1399	daraus (ohne Bekleidung). . . . .	65	x
	4	x	85 542 600	10	14	Technische Textilien . . . . .	5	x
	26	x	577 201	19	1411	Sonstige Textilwaren, a. n. g. . . . .	49	x
	13	x	460 971	42	1411	Bekleidung . . . . .	-	-
	508	x	3 186 592	26	1412	Bekleidung aus Leder oder rekonstituiertem	-	-
	55	.	.	.	1413	Leder (einschl. Mänteln) (ohne Bekleidungs-	St	11
	2	.	.	.	1414	zubehör, Schuhe und Kopfbedeckungen) . . . . .	11	1 075 085
	7	.	.	.	1413	Arbeits- und Berufsbekleidung . . . . .	19	5 795 500
	41	.	605 557 331	30	1414	Sonstige Oberbekleidung (ohne Arbeits-	St	11
	11	.	124 048 886	26	1419	und Berufsbekleidung). . . . .	11	x
	24	x	474 688	17	1420	Wäsche. . . . .	12	x
	24	x	465 843	18	1431	Bekleidung und Bekleidungszubehör, a. n. g. . . . .	-	-
ereitungen,	2	.	.	.	1439	Pelzwaren . . . . .	4	x
n oder zum	61	x	786 590	12	1439	Strumpfwaren. . . . .	4	x
inem Inhalt	29	x	453 031	12	1499	Bekleidung a. n. g., aus Gewirken oder Gestricken	St	4
	26	.	.	.	1499	Veredlung von Erzeugnissen dieser Güterab-	2	x
ereitet	2	.	.	.	15	teilung (ohne Bekleidung aus textilen Stoffen) . . . . .	33	x
Güter-	61	x	786 590	12	1511	Leder und Lederwaren . . . . .	4	x
	29	x	453 031	12	1512	Leder und Lederfaserstoff; zugerichtete	16	x
	26	.	.	.	1520	und gefärbte Felle . . . . .	13	x
	26	.	.	.	1599	Lederwaren (ohne Lederbekleidung und Schuhe) . . . . .	13	x
	26	.	.	.	1599	Schuhe . . . . .	13	x
	26	.	.	.	1599	Veredlung von Erzeugnissen dieser Güter-	13	x
	26	.	.	.	1599	abteilung . . . . .	13	x

## Statistische Berichte Gäste und Übernachtungen im Reiseverkehr Nordrhein-Westfalens

März 2022



# **Gäste und Übernachtungen im Reiseverkehr Nordrhein-Westfalens**

**März 2022**

Herausgegeben von  
Information und Technik Nordrhein-Westfalen, Statistisches Landesamt  
Mauerstraße 51, 40476 Düsseldorf • Postfach 10 11 05, 40002 Düsseldorf  
Telefon +49211 9449-01 • Telefax +49211 9449-8000  
Internet: <http://www.it.nrw>  
E-Mail: [poststelle@it.nrw.de](mailto:poststelle@it.nrw.de)

Erschienen im Mai 2022

Alle Statistischen Berichte finden Sie als PDF-Datei zum kostenlosen  
Download in unserer Internet-Rubrik Aktuell / Publikationen.  
© Information und Technik NRW, Düsseldorf, 2022  
Auszugsweise Vervielfältigung und Verbreitung mit Quellenangabe gestattet.

# Inhalt

	Seite
<b>Vorbemerkungen</b> .....	4
<b>Hinweis</b> .....	5
<b>Grafiken</b> .....	6
 <b>Tabellenteil</b>	
1. Entwicklung der Ankünfte und Übernachtungen .....	8
2. Kapazität und Leistung der Beherbergungsstätten im März 2022 nach	
2.1 Verwaltungsbezirken .....	9
2.2 Gemeindegruppen und Betriebsarten .....	23
2.3 Reisegebieten und Betriebsarten .....	27
2.4 Reisegebieten und Herkunftsländern .....	31
3. Leistung der Beherbergungsstätten von Januar bis März 2022 nach	
3.1 Verwaltungsbezirken .....	44
3.2 Gemeindegruppen und Betriebsarten .....	58
3.3 Reisegebieten und Betriebsarten .....	62
3.4 Reisegebieten und Herkunftsländern .....	66
4.1 Leistung der Campingplätze nach Herkunftsländern .....	79
4.2 Leistung der Campingplätze nach Herkunftsländern – kumulierte Ergebnisse .....	80
 <b>Karte</b>	
Reisegebiete in Nordrhein-Westfalen .....	97
Übersicht der Reisegebiete / Regionen in Nordrhein-Westfalen .....	98
 <b>Karte</b>	
Kur- und Erholungsorte in Nordrhein-Westfalen .....	99
Verzeichnis der Kurorte und Erholungsorte in Nordrhein-Westfalen .....	100
 <b>Veröffentlichungen</b> .....	 101

## Vorbemerkungen

In der Beherbergungsstatistik des Reiseverkehrs werden monatlich die angekommenen Gäste und Gästeübernachtungen in Beherbergungsbetrieben und auf Campingplätzen erfasst, wobei die Gäste aus dem Ausland nach dem Herkunftsland (ständiger Wohnsitz) untergliedert werden. Bei Beherbergungsbetrieben wird die Zahl der angebotenen Betten und bei Campingplätzen die Zahl der angebotenen Stellplätze erhoben. Einmal jährlich wird bei Betrieben der klassischen Hotellerie zum Stichtag 31. Juli die Zahl der angebotenen Gästezimmer erfasst und in der Juli-Ausgabe dieses Berichts veröffentlicht.

Die Rechtsgrundlage dieser Erhebung ist das „Gesetz zur Neuordnung der Statistik über die Beherbergung im Reiseverkehr (Beherbergungsstatistikgesetz – BeherbStatG) vom 22. Mai 2002“ (BGBl. I S. 1642), zuletzt geändert durch Artikel 11 des Gesetzes vom 28. Juli 2015 (BGBl. I S. 1400). Nach § 3 (I) dieses Gesetzes werden nur Beherbergungsbetriebe in die Erhebung einbezogen, die zehn und mehr Schlafgelegenheiten bzw. bei Campingplätzen zehn und mehr Stellplätze aufweisen.

### Darstellung der Ergebnisse

Die vorliegenden Monatsergebnisse enthalten vorläufige Zahlen. In der Regel weichen aber die endgültigen Ergebnisse nur geringfügig davon ab. In den aufsummierten Teiljahresergebnissen im zweiten Teil des Berichtes fließen jeweils nachträgliche Meldungen von Beherbergungsbetrieben ein, so dass diese Ergebnisse im Laufes des Jahres beständiger werden.

Zurzeit gibt es in Nordrhein-Westfalen zwei Gemeinden (von 396), die keine Beherbergungsstätte mit zehn und mehr Betten haben. Sie werden in der Erhebung nicht berücksichtigt.

Die Zahl der prädikatisierten Orte in Nordrhein-Westfalen beträgt zurzeit 72. Darunter befinden sich 10 Mineral-, Moor-, Sole- und Thermalbäder, 4 Heilklimatische Kurorte, 5 Kneippkurorte, 7 Kneippheilbäder, 16 Luftkurorte und 30 Erholungsorte. Eine Übersicht der Lage dieser Orte finden Sie am Ende des Berichtes.

## Hinweis

Abweichungen in den Summen ergeben sich aus dem Runden der Einzelwerte

Eventuelle Abweichungen der Monatswerte in Tabelle 1 gegenüber den Monatswerten vorangegangener Statistischer Berichte ergeben sich durch Nachmeldungen.

## Zeichenerklärung

(nach DIN 55 301)

0	weniger als die Hälfte von 1 in der letzten besetzten Stelle, jedoch mehr als nichts
–	nichts vorhanden (genau null)
...	Angabe fällt später an
x	Tabellenfach gesperrt, weil Aussage nicht sinnvoll
.	Zahlenwert unbekannt oder geheim zu halten

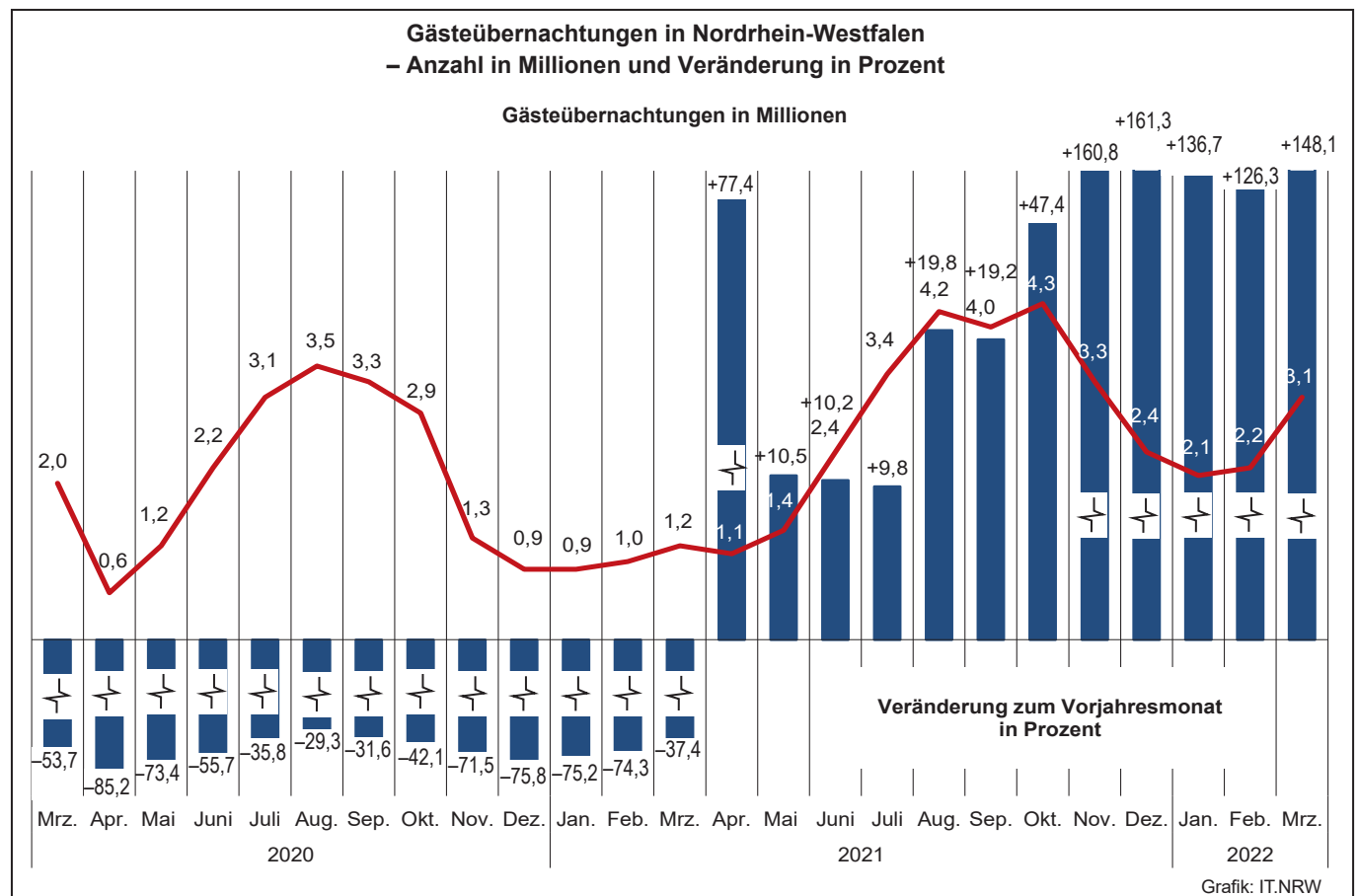
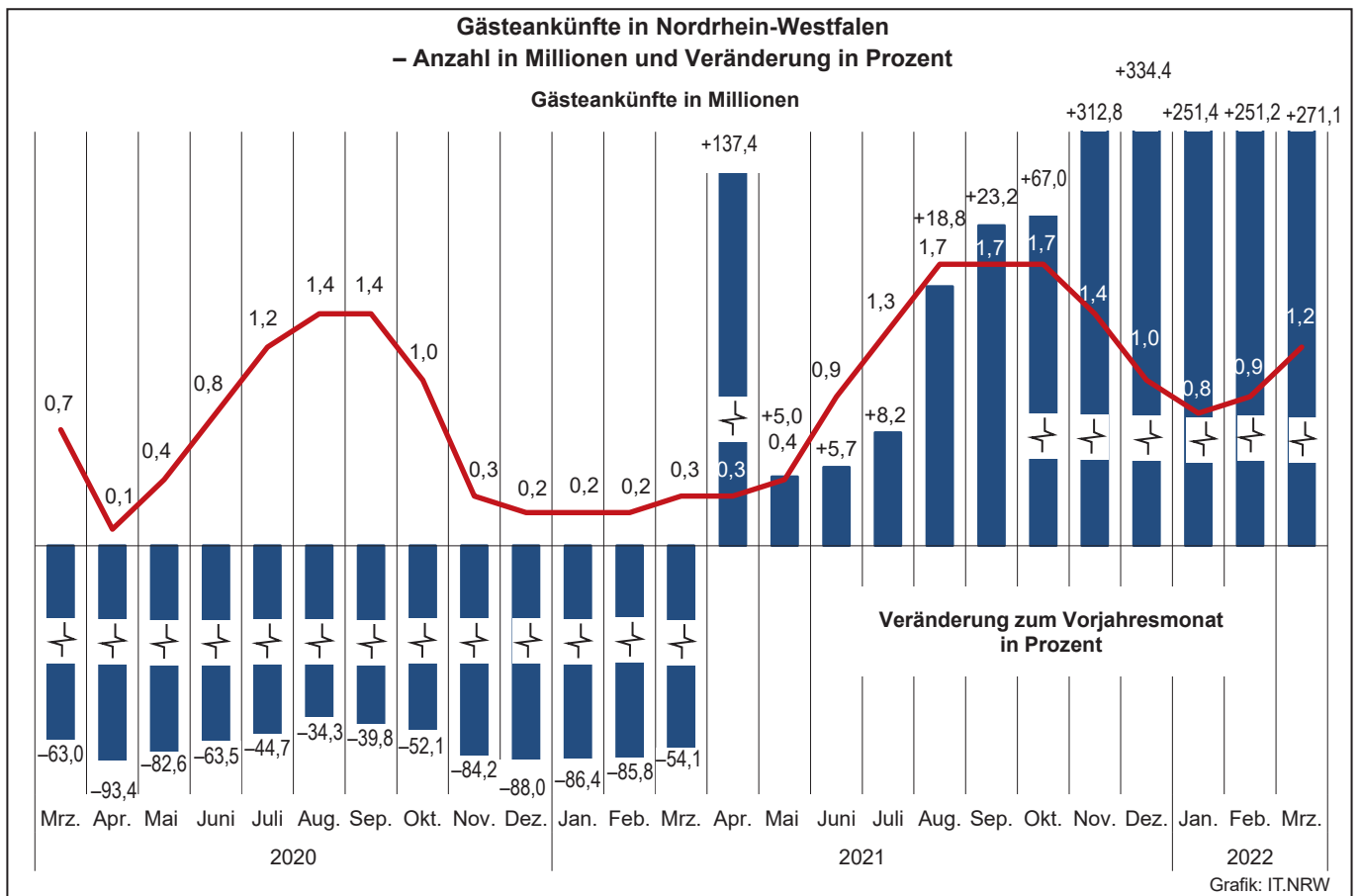

**Übernachtungen in NRW je 1 000 Einwohner/-innen nach Reisegebieten sowie Anteil der deutschen und ausländischen Gäste im März 2022**

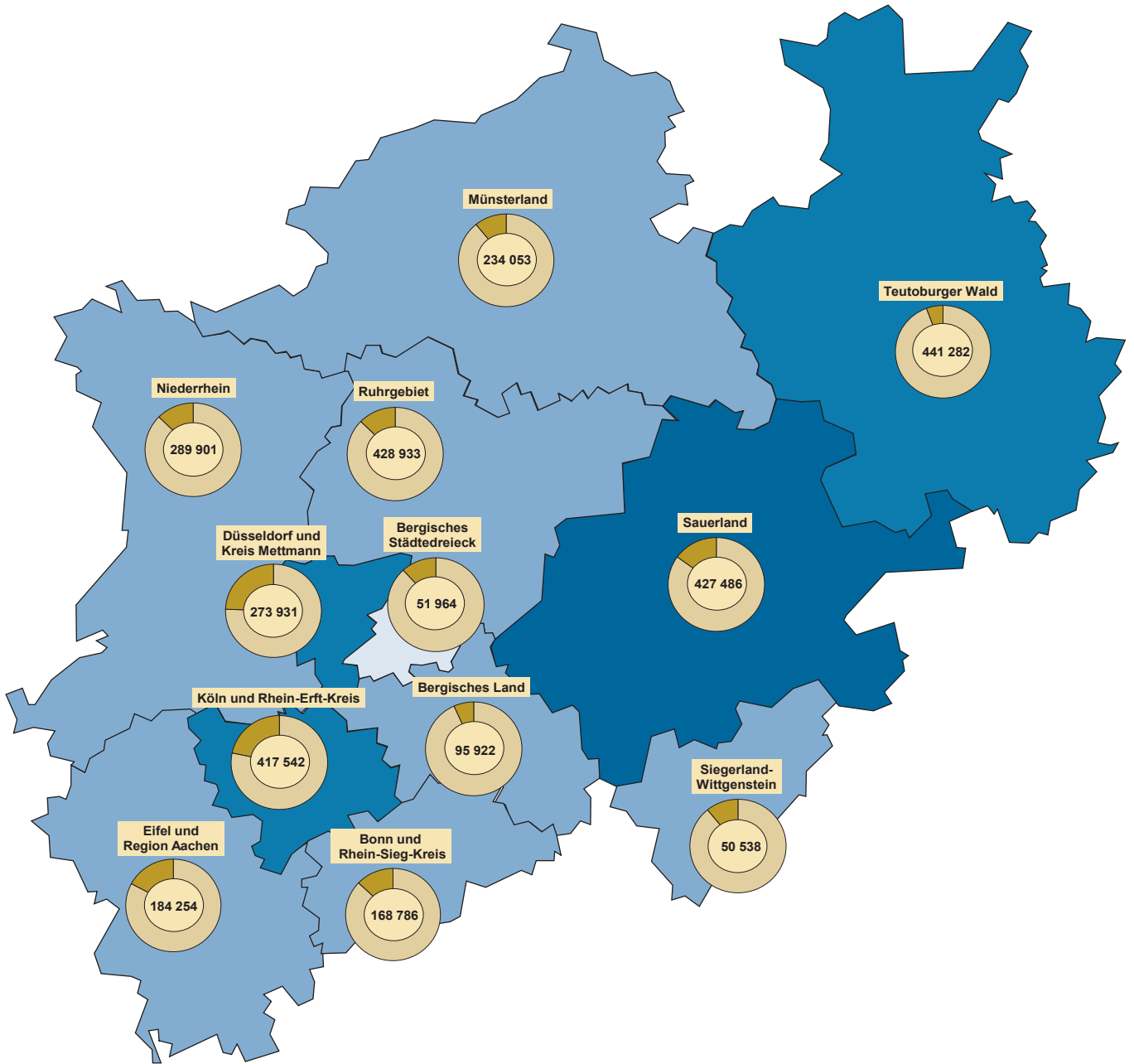

**Beherbergungsintensität der Übernachtungen je 1 000 Einwohner/-innen**

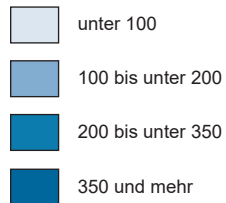

**Kreisdiagramme**

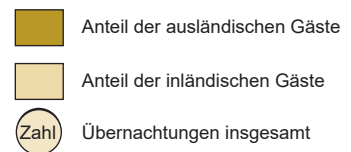

Grafik: IT.NRW



## 1. Entwicklung der Ankünfte und Übernachtungen

Zeitraum	Ankünfte		Übernachtungen		Ankünfte		Übernachtungen		
	aller Gäste	ausländischer Gäste	aller Gäste	ausländischer Gäste	aller Gäste	ausländischer Gäste	aller Gäste	ausländischer Gäste	
	Anzahl				Veränderungen zum Vorjahresmonat in %				
2020	Januar	1 635 883	366 251	3 620 035	756 955	+0,6	-5,7	-0,1	-6,9
	Februar	1 715 573	381 790	3 825 772	832 684	+2,9	+6,3	+6,4	+9,8
	März	731 605	115 579	1 973 435	258 351	-63,0	-73,0	-53,7	-70,5
	April	125 734	12 043	630 136	50 253	-93,4	-97,1	-85,2	-93,9
	Mai	387 720	27 827	1 245 344	86 992	-82,6	-93,9	-73,4	-90,2
	Juni	814 042	85 308	2 162 091	203 938	-63,5	-81,6	-55,7	-78,8
	Juli	1 181 470	203 613	3 139 781	493 307	-44,7	-58,9	-35,8	-53,4
	August	1 391 546	241 272	3 482 914	589 613	-34,3	-51,8	-29,3	-47,2
	September	1 369 645	179 440	3 327 131	414 584	-39,8	-60,9	-31,6	-55,5
	Oktober	1 045 562	91 579	2 885 312	229 171	-52,1	-82,0	-42,1	-79,1
	November	338 887	34 593	1 265 179	112 121	-84,2	-92,5	-71,5	-87,6
	Dezember	218 868	24 860	931 808	84 424	-88,0	-94,8	-75,8	-90,8
2021	Januar	221 825	25 305	898 773	84 183	-86,4	-93,1	-75,2	-88,9
	Februar	242 821	26 688	983 692	88 205	-85,8	-93,0	-74,3	-89,4
	März	335 675	37 534	1 234 976	115 155	-54,1	-67,5	-37,4	-55,4
	April	298 477	34 668	1 117 746	110 026	+137,4	+187,9	+77,4	+118,9
	Mai	407 234	42 004	1 376 210	122 646	+5,0	+50,9	+10,5	+41,0
	Juni	860 430	83 648	2 381 611	203 789	+5,7	-1,9	+10,2	-0,1
	Juli	1 278 414	174 114	3 447 397	426 048	+8,2	-14,5	+9,8	-13,6
	August	1 653 484	233 820	4 172 512	543 631	+18,8	-3,1	+19,8	-7,8
	September	1 686 874	241 908	3 966 486	534 952	+23,2	+34,8	+19,2	+29,0
	Oktober	1 745 965	283 119	4 252 367	633 304	+67,0	+209,2	+47,4	+176,3
	November	1 399 087	242 201	3 299 184	518 041	+312,8	+600,1	+160,8	+362,0
	Dezember	950 667	211 869	2 434 513	444 549	+334,4	+752,2	+161,3	+426,6
2022	Januar	779 513	139 616	2 127 749	320 728	+251,4	+451,7	+136,7	+281,0
	Februar	852 862	149 884	2 226 226	353 754	+251,2	+461,6	+126,3	+301,1
	März	1 245 562	194 041	3 064 592	435 050	+271,1	+417,0	+148,1	+277,8
	April	...	...	...	...	...	...	...	...
	Mai	...	...	...	...	...	...	...	...
	Juni	...	...	...	...	...	...	...	...
	Juli	...	...	...	...	...	...	...	...
	August	...	...	...	...	...	...	...	...
	September	...	...	...	...	...	...	...	...
	Oktober	...	...	...	...	...	...	...	...
	November	...	...	...	...	...	...	...	...
	Dezember	...	...	...	...	...	...	...	...

## 2.1 Kapazität und Leistung der Beherbergungsstätten nach Verwaltungsbezirken

März 2022

Amtliche Schlüsselnummer	Verwaltungsbezirk	Betriebe		Betten			Mittlere Aufenthaltsdauer <sup>3)</sup>	
		geöffnete	Veränderung <sup>1)</sup>	angebotene	Veränderung <sup>1)</sup>	mittlere Auslastung <sup>2)</sup>	aller Gäste	ausländischer Gäste
	<b>Kreisfreie Städte</b>							
<b>111 000</b>	<b>Düsseldorf</b>	<b>206</b>	<b>+22,6</b>	<b>30 321</b>	<b>+35,7</b>	<b>24,4</b>	<b>1,7</b>	<b>1,7</b>
<b>112 000</b>	<b>Duisburg</b>	<b>47</b>	<b>+14,6</b>	<b>3 978</b>	<b>+11,7</b>	<b>28,0</b>	<b>2,0</b>	<b>2,0</b>
<b>113 000</b>	<b>Essen</b>	<b>97</b>	<b>+15,5</b>	<b>10 976</b>	<b>+6,5</b>	<b>27,5</b>	<b>2,2</b>	<b>2,1</b>
<b>114 000</b>	<b>Krefeld</b>	<b>22</b>	<b>+10,0</b>	<b>1 873</b>	<b>+15,4</b>	<b>26,4</b>	<b>2,0</b>	<b>1,7</b>
<b>116 000</b>	<b>Mönchengladbach</b>	<b>29</b>	<b>+31,8</b>	<b>2 681</b>	<b>+47,2</b>	<b>40,5</b>	<b>2,2</b>	<b>2,8</b>
<b>117 000</b>	<b>Mülheim an der Ruhr</b>	<b>26</b>	<b>+23,8</b>	<b>1 495</b>	<b>+16,6</b>	<b>21,2</b>	<b>2,0</b>	<b>2,7</b>
<b>119 000</b>	<b>Oberhausen</b>	<b>32</b>	<b>+14,3</b>	<b>3 699</b>	<b>+53,2</b>	<b>30,7</b>	<b>2,6</b>	<b>2,7</b>
<b>120 000</b>	<b>Remscheid</b>	<b>16</b>	<b>+6,7</b>	<b>872</b>	<b>+3,0</b>	<b>20,4</b>	<b>2,3</b>	<b>2,3</b>
<b>122 000</b>	<b>Solingen</b>	<b>16</b>	<b>+45,5</b>	<b>873</b>	<b>+91,9</b>	<b>21,7</b>	<b>2,1</b>	<b>3,5</b>
<b>124 000</b>	<b>Wuppertal</b>	<b>42</b>	<b>+13,5</b>	<b>3 934</b>	<b>+6,6</b>	<b>33,5</b>	<b>2,6</b>	<b>2,2</b>
<b>154 000</b>	<b>Kreis Kleve</b>	<b>112</b>	<b>+15,5</b>	<b>5 331</b>	<b>+8,2</b>	<b>25,6</b>	<b>2,3</b>	<b>2,2</b>
154 004	Bedburg-Hau	2	-33,3	12	-85,9	.	.	.
154 008	Emmerich am Rhein, Stadt	9	-	184	-23,7	32,7	2,0	2,1
154 012	Geldern, Stadt	11	+22,2	582	-	46,2	3,7	2,4
154 016	Goch, Stadt	11	+37,5	464	+68,1	31,8	2,3	2,7
154 020	Issum	3	+50,0	32	+166,7	6,9	4,2	1,8
154 024	Kalkar, Stadt	8	+14,3	1 160	+2,7	9,7	2,4	2,1
154 028	Kerken	4	+33,3	89	-	9,7	1,7	1,9
154 032	Kevelaer, Stadt	14	-	739	+1,2	20,9	2,8	7,1
154 036	Kleve, Stadt	11	+10,0	600	+32,2	30,6	2,0	2,0
154 040	Kranenburg	4	+33,3	260	+78,1	22,9	2,0	2,2
154 044	Rees, Stadt	9	+50,0	275	+4,6	27,7	2,0	2,4
154 048	Rheurdt	3	-	109	-	24,8	2,1	-
154 052	Straelen, Stadt	8	+14,3	199	-2,5	25,4	2,0	2,9
154 056	Uedem	5	+25,0	187	-	51,9	3,0	2,3
154 060	Wachtendonk	3	+50,0	42	+110,0	.	.	.
154 064	Weeze	7	-	397	-0,5	26,2	1,2	1,1
<b>158 000</b>	<b>Kreis Mettmann</b>	<b>87</b>	<b>+10,1</b>	<b>6 541</b>	<b>+23,6</b>	<b>23,2</b>	<b>2,0</b>	<b>2,2</b>
158 004	Erkrath, Stadt	4	+33,3	156	+48,6	27,3	1,5	1,4
158 008	Haan, Stadt	5	+25,0	422	+31,9	31,2	2,0	2,0
158 012	Heiligenhaus, Stadt	4	+33,3	213	+326,0	.	.	.
158 016	Hilden, Stadt	10	-9,1	902	-13,4	23,5	2,6	3,0
158 020	Langenfeld (Rhld.), Stadt	10	-	446	+3,5	19,2	2,0	2,3
158 024	Mettmann, Stadt	8	+33,3	900	+77,2	25,3	1,9	3,0
158 026	Monheim am Rhein, Stadt	7	+16,7	674	+73,7	21,8	2,0	2,6
158 028	Ratingen, Stadt	25	+8,7	2 262	+18,4	23,6	1,9	1,9
158 032	Velbert, Stadt	12	+9,1	503	+5,5	21,4	1,7	1,2
158 036	Wülfrath, Stadt	2	-	63	+6,8	.	.	.
<b>162 000</b>	<b>Rhein-Kreis Neuss</b>	<b>81</b>	<b>+8,0</b>	<b>5 662</b>	<b>+8,5</b>	<b>32,6</b>	<b>2,9</b>	<b>2,9</b>
162 004	Dormagen, Stadt	15	+7,1	707	+1,6	37,9	4,6	4,8
162 008	Grevenbroich, Stadt	12	-	612	+2,2	24,2	2,8	2,5
162 012	Jüchen, Stadt	3	-	71	-6,6	21,1	1,7	1,4
162 016	Kaarst, Stadt	6	-	450	-1,7	17,0	1,6	1,6
162 020	Korschenbroich, Stadt	7	-	329	-	.	.	.
162 022	Meerbusch, Stadt	19	+11,8	866	+7,0	45,1	7,2	7,8
162 024	Neuss, Stadt	15	+25,0	2 565	+17,2	27,1	1,7	1,9
162 028	Rommerskirchen	4	-	62	-3,1	.	.	.
<b>166 000</b>	<b>Kreis Viersen</b>	<b>60</b>	<b>+11,1</b>	<b>2 653</b>	<b>+24,1</b>	<b>31,4</b>	<b>2,3</b>	<b>2,2</b>
166 004	Brüggen	8	+100,0	393	x	22,1	2,1	2,0
166 008	Grefrath	3	-	182	-4,2	13,9	2,4	1,6
166 012	Kempfen, Stadt	7	-	290	+16,9	31,5	3,8	2,6
166 016	Nettetal, Stadt	13	-	886	+20,2	37,3	2,0	2,3
166 020	Niederkrüchten	9	+28,6	90	+7,1	37,9	2,9	1,3
166 024	Schwalmtal	2	+100,0	36	+200,0	.	.	.
166 028	Tönisvorst, Stadt	2	-	34	-	.	.	.
166 032	Viersen, Stadt	7	-12,5	190	-9,5	27,8	1,8	1,5
166 036	Willich, Stadt	9	-	552	-4,5	34,9	2,3	2,7
<b>170 000</b>	<b>Kreis Wesel</b>	<b>104</b>	<b>+13,0</b>	<b>4 625</b>	<b>+6,2</b>	<b>32,4</b>	<b>2,1</b>	<b>2,5</b>
170 004	Alpen	4	+33,3	96	-	13,9	2,2	2,6
170 008	Dinslaken, Stadt	8	-	306	-3,2	31,3	2,6	2,9
170 012	Hamminkeln, Stadt	8	-	330	-0,9	44,5	4,4	2,6
170 016	Hünxe	5	+25,0	138	+94,4	11,1	2,3	2,0
170 020	Kamp-Lintfort, Stadt	5	-	362	+0,3	30,4	1,8	2,2

1) Veränderung gegenüber dem Vorjahresmonat in % – 2) mittlere Auslastung = (Übernachtungen / angebotene Bettentage) \* 100 – 3) mittlere Aufenthaltsdauer (in Tagen) = Übernachtungen / Ankünfte

## Noch: 2.1 Kapazität und Leistung der Beherbergungsstätten nach Verwaltungsbezirken

März 2022

Amtliche Schlüsselnummer	Verwaltungsbezirk	Ankünfte				Übernachtungen			
		aller Gäste	Veränderung <sup>1)</sup>	ausländischer Gäste	Veränderung <sup>1)</sup>	aller Gäste	Veränderung <sup>1)</sup>	ausländischer Gäste	Veränderung <sup>1)</sup>
	<b>Kreisfreie Städte</b>								
111 000	Düsseldorf	136 591	+300,4	34 579	+488,1	228 771	+271,1	60 485	+484,1
112 000	Duisburg	16 879	+216,0	2 784	+445,9	34 531	+152,7	5 499	x
113 000	Essen	42 591	+300,8	7 069	+495,0	93 415	+152,0	14 705	+495,1
114 000	Krefeld	7 322	+177,0	1 544	x	14 684	+79,2	2 701	+309,2
116 000	Mönchengladbach	15 353	+181,9	1 936	+232,6	33 669	+124,9	5 339	+363,9
117 000	Mülheim an der Ruhr	4 849	+156,3	609	+160,3	9 821	+102,5	1 628	+102,0
119 000	Oberhausen	13 855	+244,1	2 416	x	35 706	+93,7	6 627	+341,8
120 000	Remscheid	2 442	+136,9	313	+449,1	5 518	+104,5	712	+408,6
122 000	Solingen	2 847	+406,6	560	x	5 863	+323,3	1 982	x
124 000	Wuppertal	15 502	+156,0	1 586	+285,9	40 583	+93,9	3 457	+250,3
154 000	<b>Kreis Kleve</b>	22 435	+384,7	3 575	x	52 216	+206,8	7 773	+213,6
154 004	Bedburg-Hau	.	.	.	.	.	.	.	.
154 008	Emmerich am Rhein, Stadt	1 271	+173,9	281	x	2 535	+129,0	583	+257,7
154 012	Geldern, Stadt	2 489	x	208	x	9 307	+68,8	499	x
154 016	Goch, Stadt	2 982	x	516	x	6 795	x	1 397	x
154 020	Issum	179	x	20	x	747	x	36	x
154 024	Kalkar, Stadt	2 146	+486,3	383	x	5 046	+312,9	808	+323,0
154 028	Kerken	256	+349,1	20	x	446	+274,8	37	x
154 032	Kevelaer, Stadt	2 300	x	175	+84,2	6 361	+265,2	1 246	+23,4
154 036	Kleve, Stadt	3 003	+308,6	470	x	6 155	+255,4	940	x
154 040	Kranenburg	1 035	x	120	x	2 093	x	264	x
154 044	Rees, Stadt	1 428	+241,6	176	x	2 921	+250,7	421	x
154 048	Rheurdt	437	x	–	–	899	x	–	–
154 052	Straelen, Stadt	936	+88,3	93	+6,9	1 888	+40,9	272	–24,9
154 056	Uedem	1 016	x	6	x	3 084	x	14	x
154 060	Wachtendonk	.	.	.	.	.	.	.	.
154 064	Weeze	2 627	+167,8	1 090	x	3 252	+114,8	1 224	x
158 000	<b>Kreis Mettmann</b>	22 643	+206,0	2 949	+416,5	45 160	+143,8	6 520	+203,0
158 004	Erkrath, Stadt	876	+325,2	34	+325,0	1 319	+310,9	48	+300,0
158 008	Haan, Stadt	1 999	+172,3	253	+416,3	3 910	+108,2	516	+159,3
158 012	Heiligenhaus, Stadt	.	.	.	.	.	.	.	.
158 016	Hilden, Stadt	2 563	+47,6	243	+145,5	6 567	+20,4	736	+63,6
158 020	Langenfeld (Rhld.), Stadt	1 322	+127,5	249	+102,4	2 648	+72,2	564	+84,3
158 024	Mettmann, Stadt	2 689	+423,2	293	x	5 091	+247,0	867	+144,9
158 026	Monheim am Rhein, Stadt	2 237	+317,4	241	x	4 557	+235,8	625	x
158 028	Ratingen, Stadt	8 600	+291,3	1 300	+490,9	16 547	+274,5	2 504	+458,9
158 032	Velbert, Stadt	1 982	+170,8	298	x	3 331	+108,4	364	+309,0
158 036	Wülfrath, Stadt	.	.	.	.	.	.	.	.
162 000	<b>Rhein-Kreis Neuss</b>	19 920	+145,8	2 015	+165,8	57 171	+50,1	5 757	+166,0
162 004	Dormagen, Stadt	1 794	+82,1	156	+300,0	8 304	+2,0	748	+78,5
162 008	Grevenbroich, Stadt	1 635	+20,4	143	+34,9	4 584	–16,8	364	+65,5
162 012	Jüchen, Stadt	272	+248,7	17	+142,9	464	+160,7	23	+15,0
162 016	Kaarst, Stadt	1 472	x	245	x	2 373	x	398	x
162 020	Korschenbroich, Stadt	.	.	.	.	.	.	.	.
162 022	Meerbusch, Stadt	1 688	+109,7	202	+445,9	12 105	+14,4	1 567	+190,7
162 024	Neuss, Stadt	12 391	+192,8	1 225	+135,6	21 580	+214,1	2 384	+193,6
162 028	Rommerskirchen	.	.	.	.	.	.	.	.
166 000	<b>Kreis Viersen</b>	12 612	+229,6	954	+238,3	28 561	+170,6	2 062	+89,9
166 004	Brüggen	1 807	x	162	x	3 822	x	322	+297,5
166 008	Grefrath	330	+65,8	37	+23,3	786	–8,2	61	–69,0
166 012	Kempfen, Stadt	1 060	+66,9	58	x	4 002	+42,6	150	+233,3
166 016	Nettetal, Stadt	5 140	x	259	x	10 245	x	592	+161,9
166 020	Niederkrüchten	508	+134,1	49	x	1 495	+159,1	65	x
166 024	Schwalmtal	.	.	.	.	.	.	.	.
166 028	Tönisvorst, Stadt	.	.	.	.	.	.	.	.
166 032	Viersen, Stadt	905	+167,8	57	+103,6	1 637	+102,3	88	–13,7
166 036	Willich, Stadt	2 547	+64,9	251	+44,3	5 968	+76,2	666	+55,2
170 000	<b>Kreis Wesel</b>	24 938	+352,2	2 144	+206,3	53 113	+200,5	5 362	+99,7
170 004	Alpen	278	+150,5	22	+214,3	614	+88,9	57	+307,1
170 008	Dinslaken, Stadt	1 135	+75,7	124	x	2 966	+85,6	357	x
170 012	Hamminkeln, Stadt	1 029	+168,0	45	+55,2	4 551	+11,0	118	–86,4
170 016	Hünxe	256	x	4	x	596	x	8	x
170 020	Kamp-Lintfort, Stadt	1 923	+191,8	109	+137,0	3 453	+196,4	235	+142,3

Anmerkungen Seite 9

## Noch: 2.1 Kapazität und Leistung der Beherbergungsstätten nach Verwaltungsbezirken

März 2022

Amtliche Schlüsselnummer	Verwaltungsbezirk	Betriebe		Betten			Mittlere Aufenthaltsdauer <sup>3)</sup>	
		geöffnete	Veränderung <sup>1)</sup>	angebotene	Veränderung <sup>1)</sup>	mittlere Auslastung <sup>2)</sup>	aller Gäste	ausländischer Gäste
	<b>Noch: Kreis Wesel</b>							
170 024	Moers, Stadt	15	+7,1	736	+15,2	33,6	2,1	1,6
170 028	Neukirchen-Vluyn, Stadt	3	–	212	+0,5	65,6	2,7	2,7
170 032	Rheinberg, Stadt	5	–	147	–	18,5	2,1	2,1
170 036	Schermbek	10	+11,1	489	+1,5	33,0	2,0	1,9
170 040	Sonsbeck	6	+20,0	202	+0,5	30,7	2,1	3,0
170 044	Voerde (Niederrhein), Stadt	3	–	141	–4,1	30,2	2,7	2,9
170 048	Wesel, Stadt	14	+27,3	801	+6,0	28,4	1,6	2,8
170 052	Xanten, Stadt	18	+28,6	665	+11,4	31,9	2,1	4,1
<b>100 000</b>	<b>Reg.-Bez. Düsseldorf</b>	<b>977</b>	<b>+15,8</b>	<b>85 514</b>	<b>+21,7</b>	<b>27,2</b>	<b>2,0</b>	<b>2,0</b>
	<b>Kreisfreie Städte</b>							
<b>314 000</b>	<b>Bonn</b>	<b>89</b>	<b>+12,7</b>	<b>9 577</b>	<b>+23,3</b>	<b>32,2</b>	<b>2,1</b>	<b>2,3</b>
<b>315 000</b>	<b>Köln</b>	<b>267</b>	<b>+25,4</b>	<b>35 752</b>	<b>+26,8</b>	<b>31,1</b>	<b>1,8</b>	<b>1,8</b>
<b>316 000</b>	<b>Leverkusen</b>	<b>19</b>	<b>–</b>	<b>1 280</b>	<b>–0,4</b>	<b>29,2</b>	<b>2,4</b>	<b>2,4</b>
	<b>Städteregion Aachen</b>	<b>176</b>	<b>+18,1</b>	<b>9 011</b>	<b>+12,8</b>	<b>31,7</b>	<b>2,2</b>	<b>1,7</b>
334 002	Aachen, kreisfreie Stadt	58	+3,6	4 896	+1,2	36,9	2,1	1,6
334 004	Alsdorf, Stadt	5	–	118	–	28,7	2,8	2,1
334 008	Baesweiler, Stadt	4	–	115	+3,6	19,7	2,1	2,6
334 012	Eschweiler, Stadt	13	+44,4	379	+68,4	29,2	2,1	1,6
334 016	Herzogenrath, Stadt	3	–	102	–5,6	19,2	1,9	3,9
334 020	Monschau, Stadt	40	+42,9	1 229	+55,2	26,4	2,3	1,7
334 024	Roetgen	4	–33,3	89	–34,1	32,5	1,7	1,7
334 028	Simmerath	36	+33,3	1 464	+37,1	24,6	3,2	2,8
334 032	Stolberg (Rhld.), Stadt	6	–	245	–	21,2	3,0	2,8
334 036	Würselen, Stadt	7	+40,0	374	+7,5	25,1	1,8	1,7
<b>358 000</b>	<b>Kreis Düren</b>	<b>78</b>	<b>+25,8</b>	<b>3 914</b>	<b>+19,5</b>	<b>30,1</b>	<b>2,6</b>	<b>3,2</b>
358 004	Aldenhoven	2	–	24	–	.	.	.
358 008	Düren, Stadt	12	–	777	–5,4	34,7	2,1	1,9
358 012	Heimbach, Stadt	20	+53,8	1 483	+15,6	33,8	3,5	3,9
358 016	Hürtgenwald	5	+25,0	192	+20,8	23,0	2,5	2,0
358 020	Inden	1	–50,0	15	–70,6	.	.	.
358 024	Jülich, Stadt	8	–	529	+16,5	31,8	2,4	2,6
358 028	Kreuzau	4	+33,3	136	+25,9	30,0	2,1	1,2
358 032	Langerwehe	2	–	22	–	.	.	.
358 036	Linnich, Stadt	2	+100,0	30	+150,0	.	.	.
358 040	Merzenich	1	–	22	–	.	.	.
358 044	Nideggen, Stadt	16	+77,8	540	+206,8	20,7	2,4	3,4
358 048	Niederzier	4	–	117	–	13,1	1,6	1,5
358 052	Nörvenich	1	–	27	–	.	.	.
358 056	Titz	–	–	–	–	–	–	–
358 060	Vettweiß	–	–	–	–	–	–	–
<b>362 000</b>	<b>Rhein-Erft-Kreis</b>	<b>95</b>	<b>–</b>	<b>7 071</b>	<b>+21,5</b>	<b>33,1</b>	<b>4,0</b>	<b>3,9</b>
362 004	Bedburg, Stadt	6	–	361	+6,8	16,1	3,0	7,8
362 008	Bergheim, Stadt	11	–8,3	400	–5,2	44,4	5,0	9,3
362 012	Brühl, Stadt	17	+30,8	2 620	+107,4	21,7	3,8	1,7
362 016	Elsdorf, Stadt	4	–	91	–2,2	17,7	3,7	4,3
362 020	Erfstadt, Stadt	7	–	123	–24,1	20,3	2,6	3,0
362 024	Frechen, Stadt	8	–	520	–6,8	26,2	1,5	1,6
362 028	Hürth, Stadt	14	+7,7	1 508	+3,6	61,9	7,0	6,5
362 032	Kerpen, Stadt	16	–11,1	842	–6,8	31,7	3,1	2,0
362 036	Pulheim, Stadt	7	–12,5	320	–0,6	16,4	2,0	2,5
362 040	Wesseling, Stadt	5	–16,7	286	–5,9	26,2	3,4	2,2
<b>366 000</b>	<b>Kreis Euskirchen</b>	<b>120</b>	<b>+18,8</b>	<b>5 920</b>	<b>+55,6</b>	<b>27,8</b>	<b>3,1</b>	<b>3,4</b>
366 004	Bad Münstereifel, Stadt	12	–7,7	1 075	+16,6	41,0	6,9	3,0
366 008	Blankenheim	16	+23,1	617	+233,5	21,9	2,1	2,8
366 012	Dahlem	13	+116,7	1 313	+412,9	24,3	3,4	4,4
366 016	Euskirchen, Stadt	12	+9,1	567	+8,0	28,0	1,7	1,3
366 020	Hellenthal	19	+26,7	488	+70,0	19,5	2,2	1,8
366 024	Kall	11	+22,2	487	+81,7	24,0	2,6	2,0
366 028	Mechernich, Stadt	9	–	197	–7,5	.	.	.
366 032	Nettersheim	6	+50,0	250	+127,3	24,9	2,1	–
366 036	Schleiden, Stadt	15	–	757	–16,2	24,5	3,1	3,2
366 040	Weilerswist	2	–	40	–	.	.	.
366 044	Zülpich, Stadt	5	+25,0	129	+35,8	63,9	4,5	2,0

Anmerkungen Seite 9

## Noch: 2.1 Kapazität und Leistung der Beherbergungsstätten nach Verwaltungsbezirken

März 2022

Amtliche Schlüsselnummer	Verwaltungsbezirk	Ankünfte				Übernachtungen			
		aller Gäste	Veränderung <sup>1)</sup>	ausländischer Gäste	Veränderung <sup>1)</sup>	aller Gäste	Veränderung <sup>1)</sup>	ausländischer Gäste	Veränderung <sup>1)</sup>
	<b>Noch: Kreis Wesel</b>								
170 024	Moers, Stadt	3 762	+152,1	480	+200,0	8 062	+105,6	790	+92,2
170 028	Neukirchen-Vluyn, Stadt	1 611	x	375	x	4 310	x	1 005	x
170 032	Rheinberg, Stadt	405	+77,6	69	+76,9	844	+8,5	143	-43,0
170 036	Schermbach	2 523	x	232	+163,6	5 002	x	439	+188,8
170 040	Sonsbeck	1 551	x	104	+447,4	3 204	x	313	+389,1
170 044	Voerde (Niederrhein), Stadt	494	+64,7	23	+9,5	1 320	+47,3	67	+123,3
170 048	Wesel, Stadt	5 442	x	359	+34,0	8 714	+294,5	1 009	+33,6
170 052	Xanten, Stadt	4 529	x	198	x	9 477	x	821	x
<b>100 000</b>	<b>Reg.-Bez. Düsseldorf</b>	<b>360 779</b>	<b>+256,4</b>	<b>65 033</b>	<b>+426,4</b>	<b>738 782</b>	<b>+158,6</b>	<b>130 609</b>	<b>+338,8</b>
	<b>Kreisfreie Städte</b>								
<b>314 000</b>	<b>Bonn</b>	<b>45 676</b>	<b>+251,7</b>	<b>6 022</b>	<b>+473,0</b>	<b>96 003</b>	<b>+169,4</b>	<b>14 144</b>	<b>+388,6</b>
<b>315 000</b>	<b>Köln</b>	<b>195 463</b>	<b>+409,2</b>	<b>43 672</b>	<b>x</b>	<b>347 480</b>	<b>+332,3</b>	<b>80 784</b>	<b>x</b>
<b>316 000</b>	<b>Leverkusen</b>	<b>4 885</b>	<b>+84,9</b>	<b>741</b>	<b>+292,1</b>	<b>11 568</b>	<b>+53,1</b>	<b>1 744</b>	<b>+91,9</b>
	<b>Städteregion Aachen</b>	<b>40 554</b>	<b>+296,0</b>	<b>9 647</b>	<b>x</b>	<b>90 717</b>	<b>+196,4</b>	<b>16 521</b>	<b>+404,0</b>
334 002	Aachen, kreisfreie Stadt	27 195	+264,0	7 455	x	57 768	+175,5	11 975	+320,8
334 004	Alsdorf, Stadt	377	+56,4	35	+400,0	1 051	+25,0	73	+305,6
334 008	Baesweiler, Stadt	342	+55,5	62	+342,9	704	+45,8	163	+297,6
334 012	Eschweiler, Stadt	1 642	+363,8	229	x	3 432	+211,2	359	x
334 016	Herzogenrath, Stadt	316	+300,0	10	x	608	+14,7	39	x
334 020	Monschau, Stadt	4 439	x	942	x	10 344	x	1 599	x
334 024	Roetgen	522	x	94	x	898	x	158	x
334 028	Simmerath	3 605	x	633	x	11 391	+264,5	1 788	x
334 032	Stolberg (Rhld.), Stadt	540	+53,0	49	+188,2	1 610	+22,6	137	+38,4
334 036	Würselen, Stadt	1 576	+62,6	138	+86,5	2 911	+43,0	230	+14,4
<b>358 000</b>	<b>Kreis Düren</b>	<b>15 025</b>	<b>+292,8</b>	<b>2 989</b>	<b>x</b>	<b>39 291</b>	<b>+253,1</b>	<b>9 507</b>	<b>x</b>
358 004	Aldenhoven	.	.	.	.	.	.	.	.
358 008	Düren, Stadt	4 087	+70,6	705	+207,9	8 484	+35,8	1 328	+145,9
358 012	Heimbach, Stadt	4 579	x	1 678	x	15 901	x	6 594	x
358 016	Hürtgenwald	545	x	60	x	1 368	x	122	x
358 020	Inden	.	.	.	.	.	.	.	.
358 024	Jülich, Stadt	2 500	+363,0	327	x	5 897	+170,5	837	x
358 028	Kreuzau	590	+273,4	44	+388,9	1 265	+285,7	53	+430,0
358 032	Langerwehe	.	.	.	.	.	.	.	.
358 036	Linnich, Stadt	.	.	.	.	.	.	.	.
358 040	Merzenich	.	.	.	.	.	.	.	.
358 044	Nideggen, Stadt	2 132	x	160	+471,4	5 056	+351,4	550	+358,3
358 048	Niederzier	305	+117,9	11	x	476	+55,6	17	+466,7
358 052	Nörvenich	.	.	.	.	.	.	.	.
358 056	Titz	-	-	-	-	-	-	-	-
358 060	Vettweiß	-	-	-	-	-	-	-	-
<b>362 000</b>	<b>Rhein-Erft-Kreis</b>	<b>17 596</b>	<b>+152,4</b>	<b>2 556</b>	<b>+180,9</b>	<b>70 062</b>	<b>+89,6</b>	<b>9 924</b>	<b>+15,9</b>
362 004	Bedburg, Stadt	604	+89,3	98	+3,2	1 797	-6,3	760	-42,6
362 008	Bergheim, Stadt	1 093	+66,6	225	+104,5	5 509	+22,9	2 098	-5,6
362 012	Brühl, Stadt	4 229	x	242	x	15 922	x	418	x
362 016	Elsdorf, Stadt	136	+21,4	13	-13,3	499	+20,2	56	-64,1
362 020	Erfstadt, Stadt	363	+62,8	1	x	926	+29,1	3	x
362 024	Frechen, Stadt	2 848	+105,5	562	+132,2	4 229	+110,8	911	+155,2
362 028	Hürth, Stadt	4 113	+134,1	616	+209,5	28 955	+48,1	3 998	+4,7
362 032	Kerpen, Stadt	2 711	+131,3	445	+198,7	8 269	+93,4	870	+85,5
362 036	Pulheim, Stadt	816	+33,6	119	x	1 629	+29,8	295	x
362 040	Wesseling, Stadt	683	+101,5	235	+245,6	2 327	+99,1	515	+228,0
<b>366 000</b>	<b>Kreis Euskirchen</b>	<b>17 689</b>	<b>+499,0</b>	<b>1 665</b>	<b>x</b>	<b>54 246</b>	<b>x</b>	<b>5 659</b>	<b>x</b>
366 004	Bad Münstereifel, Stadt	1 972	x	20	+150,0	13 648	x	59	+168,2
366 008	Blankenheim	2 602	x	120	x	5 562	x	336	+460,0
366 012	Dahlem	3 021	x	860	x	10 156	x	3 797	x
366 016	Euskirchen, Stadt	2 823	+109,3	225	+67,9	4 914	+114,4	295	+44,6
366 020	Hellenthal	1 411	x	83	x	3 155	x	152	x
366 024	Kall	1 428	x	84	+342,1	3 652	x	166	+196,4
366 028	Mechernich, Stadt	.	.	.	.	.	.	.	.
366 032	Nettersheim	1 055	x	-	-	2 219	x	-	-
366 036	Schleiden, Stadt	2 003	x	114	x	6 225	x	369	x
366 040	Weilerswist	.	.	.	.	.	.	.	.
366 044	Zülpich, Stadt	682	+91,0	4	-33,3	3 072	+24,4	8	-33,3

Anmerkungen Seite 9

## Noch: 2.1 Kapazität und Leistung der Beherbergungsstätten nach Verwaltungsbezirken

März 2022

Amtliche Schlüsselnummer	Verwaltungsbezirk	Betriebe		Betten			Mittlere Aufenthaltsdauer <sup>3)</sup>	
		geöffnete	Veränderung <sup>1)</sup>	angebotene	Veränderung <sup>1)</sup>	mittlere Auslastung <sup>2)</sup>	aller Gäste	ausländischer Gäste
<b>370 000</b>	<b>Kreis Heinsberg</b>	<b>49</b>	<b>+11,4</b>	<b>1 475</b>	<b>+4,7</b>	<b>28,1</b>	<b>2,2</b>	<b>1,9</b>
370 004	Erkelenz, Stadt	6	+20,0	217	+8,0	30,0	1,9	2,0
370 008	Gangelt	2	+100,0	29	–	.	.	.
370 012	Geilenkirchen, Stadt	3	+50,0	150	+11,9	.	.	.
370 016	Heinsberg, Stadt	7	+16,7	176	+31,3	30,1	1,3	1,1
370 020	Hückelhoven, Stadt	4	+33,3	78	–27,1	20,4	1,7	2,8
370 024	Selkant	1	–	–	–	.	.	.
370 028	Übach-Palenberg, Stadt	3	+50,0	207	+45,8	20,4	2,9	2,2
370 032	Waldfeucht	2	–	30	–6,3	.	.	.
370 036	Wassenberg, Stadt	10	+11,1	141	–5,4	17,5	2,0	2,4
370 040	Wegberg, Stadt	11	–15,4	447	–7,1	35,5	3,1	4,1
<b>374 000</b>	<b>Oberbergischer Kreis</b>	<b>93</b>	<b>+16,3</b>	<b>5 381</b>	<b>+22,3</b>	<b>30,7</b>	<b>3,6</b>	<b>2,6</b>
374 004	Bergneustadt, Stadt	9	–	483	–1,2	14,4	2,0	2,2
374 008	Engelskirchen	6	+20,0	415	+3,0	51,9	8,6	2,5
374 012	Gummersbach, Stadt	12	+9,1	670	+8,9	30,3	2,4	2,4
374 016	Hückeswagen, Stadt	2	–33,3	111	–9,8	.	.	.
374 020	Lindlar	13	+8,3	428	+23,7	27,4	3,8	4,3
374 024	Marienheide	2	–	147	+7,3	.	.	.
374 028	Morsbach	3	–	37	–45,6	.	.	.
374 032	Nümbrecht	7	+16,7	860	+26,1	42,3	5,2	2,2
374 036	Radevormwald, Stadt	8	+33,3	551	+9,8	22,0	3,2	1,8
374 040	Reichshof	5	+25,0	291	–	.	.	.
374 044	Waldbrohl, Stadt	7	+133,3	552	+457,6	22,6	2,5	1,8
374 048	Wiehl, Stadt	7	+16,7	401	+4,7	27,8	1,9	1,8
374 052	Wipperfürth, Stadt	12	+20,0	435	+66,0	18,3	2,1	2,2
<b>378 000</b>	<b>Rhein.-Berg. Kreis</b>	<b>59</b>	<b>+1,7</b>	<b>3 137</b>	<b>–3,6</b>	<b>31,7</b>	<b>2,8</b>	<b>2,4</b>
378 004	Bergisch Gladbach, Stadt	17	+6,3	1 136	+2,6	27,7	2,3	1,5
378 008	Burscheid, Stadt	3	–	117	–4,9	22,2	1,8	2,3
378 012	Kürten	7	+40,0	179	+40,9	14,3	2,6	1,0
378 016	Leichlingen (Rhld.), Stadt	7	–	499	+10,4	52,3	13,6	42,6
378 020	Odenthal	5	–16,7	333	–25,2	25,9	1,2	2,4
378 024	Overath, Stadt	8	–11,1	297	+6,8	44,3	3,7	6,5
378 028	Rösrath, Stadt	4	–	240	–0,8	19,7	1,7	2,2
378 032	Wermelskirchen, Stadt	8	–	336	–29,9	29,9	2,8	1,7
<b>382 000</b>	<b>Rhein-Sieg-Kreis</b>	<b>127</b>	<b>+9,5</b>	<b>8 801</b>	<b>+11,7</b>	<b>27,3</b>	<b>2,3</b>	<b>2,6</b>
382 004	Alfter	5	–	167	–4,6	25,2	2,9	10,2
382 008	Bad Honnef, Stadt	10	+11,1	946	–1,7	20,6	2,4	2,9
382 012	Bornheim, Stadt	14	+16,7	561	+12,2	25,6	3,0	4,2
382 016	Eitorf	3	–	300	–0,3	25,0	1,6	2,0
382 020	Hennef (Sieg), Stadt	12	+33,3	1 044	+74,6	32,3	3,6	1,9
382 024	Königswinter, Stadt	18	+5,9	1 727	+1,5	26,2	1,8	1,9
382 028	Lohmar, Stadt	6	+50,0	181	+86,6	14,5	1,4	1,8
382 032	Meckenheim, Stadt	4	+100,0	206	+6,2	40,7	2,3	2,6
382 036	Much	3	–25,0	340	–4,2	.	.	.
382 040	Neunkirchen-Seelscheid	2	+100,0	81	+406,3	.	.	.
382 044	Niederkassel, Stadt	5	–	215	–	33,1	1,7	2,2
382 048	Rheinbach, Stadt	6	–	361	+22,4	31,1	2,4	2,0
382 052	Ruppichterath	1	–	25	–	.	.	.
382 056	Sankt Augustin, Stadt	4	+33,3	150	+27,1	36,7	2,2	1,9
382 060	Siegburg, Stadt	13	+8,3	831	+6,8	33,4	2,7	4,6
382 064	Swisttal	3	–40,0	263	–18,3	27,6	4,6	1,3
382 068	Troisdorf, Stadt	8	–11,1	831	+3,6	29,3	1,9	2,2
382 072	Wachtberg	4	–	242	–1,6	22,9	2,6	7,9
382 076	Windeck	6	+20,0	330	+81,3	18,1	1,9	1,6
<b>300 000</b>	<b>Reg.-Bez. Köln</b>	<b>1 172</b>	<b>+15,4</b>	<b>91 319</b>	<b>+21,6</b>	<b>30,7</b>	<b>2,2</b>	<b>2,1</b>
	<b>Kreisfreie Städte</b>							
<b>512 000</b>	<b>Bottrop</b>	<b>11</b>	<b>–</b>	<b>618</b>	<b>+9,6</b>	<b>27,0</b>	<b>2,9</b>	<b>4,5</b>
<b>513 000</b>	<b>Gelsenkirchen</b>	<b>20</b>	<b>–4,8</b>	<b>2 089</b>	<b>–0,6</b>	<b>40,2</b>	<b>3,6</b>	<b>2,1</b>
<b>515 000</b>	<b>Münster</b>	<b>82</b>	<b>+17,1</b>	<b>9 111</b>	<b>+23,0</b>	<b>28,2</b>	<b>2,1</b>	<b>2,1</b>

Anmerkungen Seite 9

## Noch: 2.1 Kapazität und Leistung der Beherbergungsstätten nach Verwaltungsbezirken

März 2022

Amtliche Schlüsselnummer	Verwaltungsbezirk	Ankünfte				Übernachtungen			
		aller Gäste	Veränderung <sup>1)</sup>	ausländischer Gäste	Veränderung <sup>1)</sup>	aller Gäste	Veränderung <sup>1)</sup>	ausländischer Gäste	Veränderung <sup>1)</sup>
<b>370 000</b>	<b>Kreis Heinsberg</b>	<b>7 308</b>	<b>+122,3</b>	<b>1 081</b>	<b>+490,7</b>	<b>15 956</b>	<b>+78,8</b>	<b>2 029</b>	<b>+195,3</b>
370 004	Erkelenz, Stadt	1 047	-7,4	131	+147,2	2 020	+15,4	267	+184,0
370 008	Gangelt	.	.	.	.	.	.	.	.
370 012	Geilenkirchen, Stadt	.	.	.	.	.	.	.	.
370 016	Heinsberg, Stadt	1 995	+213,7	512	x	2 643	+138,8	557	x
370 020	Hückelhoven, Stadt	334	+234,0	50	+354,5	571	+12,0	140	+400,0
370 024	Selfkant	.	.	.	.	.	.	.	.
370 028	Übach-Palenberg, Stadt	450	+179,5	47	x	1 310	+186,0	105	x
370 032	Waldfeucht	.	.	.	.	.	.	.	.
370 036	Wassenberg, Stadt	961	+390,3	101	+381,0	1 915	+281,5	241	+315,5
370 040	Wegberg, Stadt	1 697	+104,0	53	+47,2	5 223	+33,5	219	-33,8
<b>374 000</b>	<b>Oberbergischer Kreis</b>	<b>14 858</b>	<b>+370,5</b>	<b>860</b>	<b>+283,9</b>	<b>53 592</b>	<b>+105,5</b>	<b>2 244</b>	<b>+51,8</b>
374 004	Bergneustadt, Stadt	1 081	+270,2	101	+274,1	2 156	+107,1	227	-5,4
374 008	Engelskirchen	773	+109,5	36	+20,0	6 645	+4,0	89	-37,3
374 012	Gummersbach, Stadt	2 657	+248,2	390	x	6 316	+242,3	954	+306,0
374 016	Hückeswagen, Stadt	.	.	.	.	.	.	.	.
374 020	Lindlar	1 556	x	40	+110,5	5 941	+402,2	170	-60,7
374 024	Marienheide	.	.	.	.	.	.	.	.
374 028	Morsbach	.	.	.	.	.	.	.	.
374 032	Nümbrecht	2 182	+389,2	14	x	11 265	+53,5	31	x
374 036	Radevormwald, Stadt	1 165	x	9	+125,0	3 751	+103,2	16	+33,3
374 040	Reichshof	.	.	.	.	.	.	.	.
374 044	Waldröhl, Stadt	1 554	x	10	+150,0	3 872	x	18	-85,5
374 048	Wiehl, Stadt	1 843	x	58	+176,2	3 511	x	106	+211,8
374 052	Wipperfürth, Stadt	1 157	+418,8	137	x	2 463	+497,8	308	x
<b>378 000</b>	<b>Rhein.-Berg. Kreis</b>	<b>10 896</b>	<b>+245,0</b>	<b>1 007</b>	<b>x</b>	<b>30 762</b>	<b>+106,3</b>	<b>2 420</b>	<b>+118,4</b>
378 004	Bergisch Gladbach, Stadt	4 326	+362,7	723	x	9 748	+185,1	1 112	+400,9
378 008	Burscheid, Stadt	452	+113,2	22	+266,7	807	+96,4	51	+410,0
378 012	Kürten	290	+332,8	3	-	765	+254,2	3	-50,0
378 016	Leichlingen (Rhld.), Stadt	594	+9,0	8	-69,2	8 107	-2,2	341	-33,3
378 020	Odenthal	2 153	+284,5	47	x	2 669	+325,0	113	x
378 024	Overath, Stadt	1 104	+269,2	91	+56,9	4 082	+354,1	592	+81,0
378 028	Rösrath, Stadt	875	+305,1	35	x	1 469	+218,0	76	x
378 032	Wermelskirchen, Stadt	1 102	+240,1	78	x	3 115	+433,4	132	x
<b>382 000</b>	<b>Rhein-Sieg-Kreis</b>	<b>31 859</b>	<b>+294,2</b>	<b>2 935</b>	<b>+294,5</b>	<b>72 783</b>	<b>+201,7</b>	<b>7 695</b>	<b>+230,0</b>
382 004	Alfter	446	+129,9	27	+42,1	1 306	+107,3	276	+89,0
382 008	Bad Honnef, Stadt	2 669	+344,1	293	+136,3	6 536	+456,7	862	+183,6
382 012	Bornheim, Stadt	1 470	+196,4	118	+195,0	4 460	+190,9	495	+380,6
382 016	Eitorf	1 096	x	79	x	1 736	+482,6	155	x
382 020	Hennef (Sieg), Stadt	2 397	+316,1	151	+439,3	8 695	+57,7	294	+114,6
382 024	Königswinter, Stadt	7 579	x	690	+418,8	14 015	x	1 328	+492,9
382 028	Lohmar, Stadt	569	x	53	x	816	x	97	x
382 032	Meckenheim, Stadt	1 130	+194,3	119	+183,3	2 596	+134,5	311	+66,3
382 036	Much	.	.	.	.	.	.	.	.
382 040	Neunkirchen-Seelscheid	.	.	.	.	.	.	.	.
382 044	Niederkassel, Stadt	1 277	x	271	x	2 208	x	585	x
382 048	Rheinbach, Stadt	1 430	+133,3	161	+22,9	3 475	+166,7	324	+1,3
382 052	Ruppichteröth	.	.	.	.	.	.	.	.
382 056	Sankt Augustin, Stadt	767	+158,2	71	+255,0	1 702	+83,8	137	+144,6
382 060	Siegburg, Stadt	3 241	+249,2	310	+355,9	8 609	+96,0	1 431	+169,5
382 064	Swisttal	485	+63,9	21	-	2 251	+259,0	28	-3,4
382 068	Troisdorf, Stadt	4 027	+112,3	448	+357,1	7 554	+114,8	981	+330,3
382 072	Wachtberg	659	+272,3	22	x	1 718	+430,2	174	x
382 076	Windeck	976	x	7	+250,0	1 847	x	11	-65,6
<b>300 000</b>	<b>Reg.-Bez. Köln</b>	<b>401 809</b>	<b>+319,9</b>	<b>73 175</b>	<b>+483,5</b>	<b>882 460</b>	<b>+210,7</b>	<b>152 671</b>	<b>+329,6</b>
	<b>Kreisfreie Städte</b>								
<b>512 000</b>	<b>Bottrop</b>	<b>1 759</b>	<b>+105,0</b>	<b>209</b>	<b>+364,4</b>	<b>5 178</b>	<b>+20,3</b>	<b>933</b>	<b>+66,0</b>
<b>513 000</b>	<b>Gelsenkirchen</b>	<b>7 343</b>	<b>+161,4</b>	<b>646</b>	<b>+150,4</b>	<b>26 438</b>	<b>+107,9</b>	<b>1 377</b>	<b>+73,2</b>
<b>515 000</b>	<b>Münster</b>	<b>39 847</b>	<b>+358,0</b>	<b>3 197</b>	<b>+333,8</b>	<b>83 299</b>	<b>+293,2</b>	<b>6 645</b>	<b>+253,5</b>

## Noch: 2.1 Kapazität und Leistung der Beherbergungsstätten nach Verwaltungsbezirken

März 2022

Amtliche Schlüsselnummer	Verwaltungsbezirk	Betriebe		Betten			Mittlere Aufenthaltsdauer <sup>3)</sup>	
		geöffnete	Veränderung <sup>1)</sup>	angebotene	Veränderung <sup>1)</sup>	mittlere Auslastung <sup>2)</sup>	aller Gäste	ausländischer Gäste
<b>554 000</b>	<b>Kreis Borken</b>	<b>122</b>	<b>+6,1</b>	<b>4 953</b>	<b>+5,2</b>	<b>23,1</b>	<b>2,2</b>	<b>2,4</b>
554 004	Ahaus, Stadt	13	+8,3	536	+8,5	18,8	2,3	4,6
554 008	Bocholt, Stadt	15	-11,8	547	-12,9	21,6	2,1	2,1
554 012	Borken, Stadt	11	-21,4	461	-21,7	36,9	2,6	6,0
554 016	Gescher, Stadt	4	+33,3	130	-	32,3	1,5	1,5
554 020	Gronau (Westf.), Stadt	19	+26,7	770	+31,4	28,0	2,7	3,3
554 024	Heek	4	-	235	-	18,4	1,9	1,5
554 028	Heiden	3	-	119	-	.	.	.
554 032	Isselburg, Stadt	5	-	140	-	26,0	2,1	2,3
554 036	Legden	5	-	616	+6,6	17,3	2,2	1,2
554 040	Raesfeld	5	-	135	+9,8	19,9	1,6	1,8
554 044	Reken	12	+33,3	346	+65,6	18,2	1,9	2,6
554 048	Rhede, Stadt	5	+66,7	82	+13,9	23,4	2,0	2,2
554 052	Schöppingen	7	-	213	-	20,2	2,1	2,5
554 056	Stadtlohn, Stadt	1	x	20	x	.	.	.
554 060	Südlohn	3	-	167	-	21,0	1,9	1,9
554 064	Velen, Stadt	6	-	293	-	18,1	2,7	1,8
554 068	Vreden, Stadt	4	-	143	+6,7	38,5	2,4	2,2
<b>558 000</b>	<b>Kreis Coesfeld</b>	<b>78</b>	<b>+9,9</b>	<b>4 104</b>	<b>+18,8</b>	<b>22,3</b>	<b>2,3</b>	<b>3,1</b>
558 004	Ascheberg	5	+25,0	317	+149,6	17,8	1,8	1,6
558 008	Billerbeck, Stadt	7	-	433	-1,6	26,0	1,5	1,9
558 012	Coesfeld, Stadt	6	+20,0	286	+20,7	34,8	1,7	1,8
558 016	Dülmen, Stadt	14	+16,7	438	+9,8	24,0	2,5	8,2
558 020	Havixbeck	6	+50,0	148	+124,2	8,7	4,9	3,0
558 024	Lüdinghausen, Stadt	7	-	190	-	32,1	2,2	2,6
558 028	Nordkirchen	5	-	1 273	+13,9	19,0	5,0	1,4
558 032	Nottuln	9	+12,5	448	+62,9	17,9	2,3	1,2
558 036	Olfen, Stadt	6	-	109	+6,9	19,3	3,0	2,3
558 040	Rosendahl	3	-	79	-4,8	17,6	1,5	1,0
558 044	Senden	10	-	383	-8,2	28,6	2,2	4,1
<b>562 000</b>	<b>Kreis Recklinghausen</b>	<b>88</b>	<b>+6,0</b>	<b>4 417</b>	<b>+14,7</b>	<b>29,6</b>	<b>2,1</b>	<b>2,5</b>
562 004	Castrop-Rauxel, Stadt	6	-14,3	363	-28,5	32,1	2,1	3,1
562 008	Datteln, Stadt	10	+25,0	361	+124,2	47,7	2,3	1,8
562 012	Dorsten, Stadt	21	-	533	+3,1	32,0	2,9	6,1
562 014	Gladbeck, Stadt	4	-	416	+33,3	.	.	.
562 016	Haltern am See, Stadt	17	+21,4	967	+58,8	25,8	1,9	2,2
562 020	Herten, Stadt	4	-	225	-	22,3	1,8	2,1
562 024	Marl, Stadt	9	+12,5	454	+14,4	24,1	2,2	2,3
562 028	Oer-Erkenschwick, Stadt	5	+25,0	460	-	11,6	2,2	2,8
562 032	Recklinghausen, Stadt	9	-	554	-3,8	45,2	2,0	1,7
562 036	Waltrop, Stadt	3	-25,0	84	-1,2	.	.	.
<b>566 000</b>	<b>Kreis Steinfurt</b>	<b>162</b>	<b>+10,2</b>	<b>5 103</b>	<b>+7,8</b>	<b>28,4</b>	<b>2,7</b>	<b>3,4</b>
566 004	Altenberge	5	+66,7	192	+53,6	19,4	2,7	3,4
566 008	Emsdetten, Stadt	10	-	370	-3,4	20,5	2,2	4,1
566 012	Greven, Stadt	12	+33,3	323	+18,3	20,2	2,3	2,3
566 016	Hörstel, Stadt	16	+33,3	424	+44,7	22,8	2,3	3,1
566 020	Hopsten	2	-	55	+150,0	.	.	.
566 024	Horstmar, Stadt	3	-	64	-	32,2	6,3	28,3
566 028	Ibbenbüren, Stadt	13	+8,3	408	-9,5	30,9	1,7	1,6
566 032	Ladbergen	7	-	154	+10,8	18,9	1,7	1,2
566 036	Laer	2	-	56	-	.	.	.
566 040	Lengerich, Stadt	8	-	180	+0,6	18,1	2,2	3,2
566 044	Lienen	5	-	91	-18,0	18,8	3,8	6,9
566 048	Lotte	1	-	14	-	.	.	.
566 052	Metelen	-	-100,0	-	-100,0	-	-	-
566 056	Mettingen	8	+33,3	211	-3,7	33,7	8,3	1,8
566 060	Neuenkirchen	2	-	72	-10,0	.	.	.
566 064	Nordwalde	3	-	162	-	18,4	2,3	1,8
566 068	Ochtrup, Stadt	4	-	87	-	23,7	1,7	1,5
566 072	Recke	5	-16,7	124	-10,1	29,0	3,3	1,3
566 076	Rheine, Stadt	20	-	777	+2,8	40,4	2,8	2,1
566 080	Saerbeck	5	-	208	-	25,2	2,1	2,0
566 084	Steinfurt, Stadt	8	+14,3	211	-	26,7	2,7	3,0
566 088	Tecklenburg, Stadt	15	+36,4	738	+39,5	37,0	4,8	8,6
566 092	Westerkappeln	3	-	54	+8,0	29,9	4,6	14,5
566 096	Wettringen	5	-	128	-	31,6	2,5	7,5

Anmerkungen Seite 9



## Noch: 2.1 Kapazität und Leistung der Beherbergungsstätten nach Verwaltungsbezirken

März 2022

Amtliche Schlüsselnummer	Verwaltungsbezirk	Ankünfte				Übernachtungen			
		aller Gäste	Veränderung <sup>1)</sup>	ausländischer Gäste	Veränderung <sup>1)</sup>	aller Gäste	Veränderung <sup>1)</sup>	ausländischer Gäste	Veränderung <sup>1)</sup>
<b>554 000</b>	<b>Kreis Borken</b>	<b>17 109</b>	<b>+169,9</b>	<b>2 743</b>	<b>+94,7</b>	<b>38 219</b>	<b>+94,6</b>	<b>6 558</b>	<b>+51,9</b>
554 004	Ahaus, Stadt	1 385	+143,8	148	+236,4	3 199	+117,6	676	+428,1
554 008	Bocholt, Stadt	2 366	+151,7	298	x	5 042	+109,2	627	+65,0
554 012	Borken, Stadt	2 138	x	100	+75,4	5 525	+148,4	603	+14,0
554 016	Gescher, Stadt	874	+290,2	59	x	1 340	+193,2	86	x
554 020	Gronau (Westf.), Stadt	2 546	+116,7	577	+194,4	6 814	+62,7	1 878	+57,6
554 024	Heek	706	+344,0	15	-64,3	1 337	+215,3	22	-86,4
554 028	Heiden	.	.	.	.	.	.	.	.
554 032	Isselburg, Stadt	540	+285,7	88	+282,6	1 127	+185,3	201	x
554 036	Legden	1 533	+7,4	588	-31,5	3 305	-4,3	720	-38,3
554 040	Raesfeld	520	+154,9	29	x	832	+89,5	53	+307,7
554 044	Reken	1 110	x	59	+136,0	2 140	+219,4	152	-47,4
554 048	Rhede, Stadt	508	+234,2	78	+333,3	1 034	+215,2	172	x
554 052	Schöppingen	666	x	31	x	1 374	+258,7	76	-50,0
554 056	Stadtlohn, Stadt	.	.	.	.	.	.	.	.
554 060	Südlohn	575	+85,5	218	x	1 087	+44,4	420	x
554 064	Velen, Stadt	719	+206,0	369	+467,7	1 910	+55,0	677	+412,9
554 068	Vreden, Stadt	705	+373,2	76	x	1 706	+150,5	164	+355,6
<b>558 000</b>	<b>Kreis Coesfeld</b>	<b>12 707</b>	<b>+182,7</b>	<b>690</b>	<b>+80,6</b>	<b>29 821</b>	<b>+73,2</b>	<b>2 109</b>	<b>-15,8</b>
558 004	Ascheberg	993	+200,0	84	+300,0	1 754	+100,5	137	+185,4
558 008	Billerbeck, Stadt	2 391	x	110	x	3 546	+488,1	205	+93,4
558 012	Coesfeld, Stadt	1 843	+423,6	128	+141,5	3 086	+430,2	228	+107,3
558 016	Dülmen, Stadt	1 395	+74,6	90	+4,7	3 465	+3,7	742	-38,5
558 020	Havixbeck	82	+241,7	5	-28,6	400	-4,5	15	-87,7
558 024	Lüdinghausen, Stadt	1 048	+248,2	104	x	2 303	+96,5	274	+398,2
558 028	Nordkirchen	1 561	+34,9	5	x	7 862	+15,9	7	x
558 032	Nottuln	1 065	+300,4	33	+73,7	2 491	+229,5	39	-32,8
558 036	Olfen, Stadt	214	+30,5	3	-40,0	651	+52,8	7	-70,8
558 040	Rosendahl	498	+209,3	21	-70,8	745	+343,5	21	-70,8
558 044	Senden	1 617	+160,4	107	+12,6	3 518	+67,8	434	-38,2
<b>562 000</b>	<b>Kreis Recklinghausen</b>	<b>20 821</b>	<b>+216,6</b>	<b>1 716</b>	<b>+130,6</b>	<b>43 458</b>	<b>+95,4</b>	<b>4 232</b>	<b>+12,5</b>
562 004	Castrop-Rauxel, Stadt	1 714	+181,4	167	+234,0	3 614	+130,6	518	+264,8
562 008	Datteln, Stadt	2 707	x	45	+45,2	6 163	x	83	+36,1
562 012	Dorsten, Stadt	1 970	+137,3	214	x	5 739	+52,4	1 298	+11,8
562 014	Gladbeck, Stadt	.	.	.	.	.	.	.	.
562 016	Haltern am See, Stadt	4 905	x	85	x	9 304	x	190	x
562 020	Herten, Stadt	843	+79,0	35	-42,6	1 552	+25,1	73	-69,6
562 024	Marl, Stadt	1 539	+104,7	240	+35,6	3 398	+85,3	555	+10,6
562 028	Oer-Erkenschwick, Stadt	792	+73,7	22	-71,4	1 723	-37,1	62	-92,9
562 032	Recklinghausen, Stadt	3 906	+118,1	279	+128,7	7 767	+10,7	480	+120,2
562 036	Waltrop, Stadt	.	.	.	.	.	.	.	.
<b>566 000</b>	<b>Kreis Steinfurt</b>	<b>19 120</b>	<b>+170,1</b>	<b>2 237</b>	<b>+330,2</b>	<b>52 019</b>	<b>+88,0</b>	<b>7 500</b>	<b>+51,1</b>
566 004	Altenberge	441	-0,5	9	x	1 178	+65,4	31	x
566 008	Emsdetten, Stadt	1 047	+141,8	75	x	2 355	+117,7	306	+243,8
566 012	Greven, Stadt	2 547	x	275	x	5 946	+308,4	627	x
566 016	Hörstel, Stadt	1 641	+235,6	160	x	3 798	+117,8	493	+5,3
566 020	Hopsten	.	.	.	.	.	.	.	.
566 024	Horstmar, Stadt	101	+21,7	16	-44,8	639	-37,9	452	-49,7
566 028	Ibbenbüren, Stadt	2 360	+102,4	284	+160,6	3 956	+110,5	459	+218,8
566 032	Ladbergen	513	+73,3	113	+140,4	851	+73,7	141	+131,1
566 036	Laer	.	.	.	.	.	.	.	.
566 040	Lengerich, Stadt	516	+86,3	31	+210,0	1 130	+32,0	100	+19,0
566 044	Lienen	248	+490,5	58	+314,3	949	+13,4	401	-40,7
566 048	Lotte	.	.	.	.	.	.	.	.
566 052	Metelen	-	-	-	-	-	-	-	-
566 056	Mettingen	274	-3,9	41	+412,5	2 277	-9,7	73	+143,3
566 060	Neuenkirchen	.	.	.	.	.	.	.	.
566 064	Nordwalde	406	+235,5	9	x	926	+313,4	16	x
566 068	Ochtrup, Stadt	381	+188,6	49	x	638	+103,2	74	x
566 072	Recke	554	x	8	+300,0	1 804	+114,8	10	+400,0
566 076	Rheine, Stadt	3 433	+186,3	717	x	9 747	+140,3	1 540	+266,7
566 080	Saerbeck	766	+231,6	20	+66,7	1 623	+96,0	40	-39,4
566 084	Steinfurt, Stadt	713	+219,7	71	x	1 916	+117,2	215	-24,8
566 088	Tecklenburg, Stadt	1 769	+349,0	174	+262,5	8 429	+38,8	1 505	+47,0
566 092	Westerkappeln	109	+14,7	18	+28,6	500	+79,2	261	+143,9
566 096	Wettringen	862	+52,0	92	+29,6	2 157	+100,7	689	+98,6

## Noch: 2.1 Kapazität und Leistung der Beherbergungsstätten nach Verwaltungsbezirken

März 2022

Amtliche Schlüsselnummer	Verwaltungsbezirk	Betriebe		Betten			Mittlere Aufenthaltsdauer <sup>3)</sup>	
		geöffnete	Veränderung <sup>1)</sup>	angebotene	Veränderung <sup>1)</sup>	mittlere Auslastung <sup>2)</sup>	aller Gäste	ausländischer Gäste
<b>570 000</b>	<b>Kreis Warendorf</b>	<b>86</b>	<b>+10,3</b>	<b>3 080</b>	<b>+7,2</b>	<b>29,4</b>	<b>3,0</b>	<b>3,1</b>
570 004	Ahlen, Stadt	9	+28,6	296	+6,9	17,4	2,4	3,5
570 008	Beckum, Stadt	8	-	247	-3,1	33,5	2,6	3,0
570 012	Beelen	3	-	85	+51,8	23,2	4,1	2,9
570 016	Drensteinfurt, Stadt	5	+25,0	114	+32,6	24,3	1,4	1,2
570 020	Ennigerloh, Stadt	5	-	145	-	24,1	2,2	2,7
570 024	Everswinkel	4	-	100	+1,0	22,0	2,5	1,3
570 028	Oelde, Stadt	7	-	240	+2,6	25,3	2,4	3,6
570 032	Ostbevern	6	-	312	-	9,7	2,1	2,2
570 036	Sassenberg, Stadt	6	-	94	+2,2	18,0	2,6	3,1
570 040	Sendenhorst, Stadt	6	-	330	+0,3	62,4	8,0	1,7
570 044	Telgte, Stadt	6	+50,0	309	+24,6	46,9	5,8	2,2
570 048	Wadersloh	4	-	60	-6,3	21,7	4,5	9,5
570 052	Warendorf, Stadt	17	+21,4	748	+10,5	26,1	2,2	3,7
<b>500 000</b>	<b>Reg.-Bez. Münster</b>	<b>649</b>	<b>+8,9</b>	<b>33 475</b>	<b>+12,7</b>	<b>27,8</b>	<b>2,4</b>	<b>2,6</b>
	<b>Kreisfreie Stadt</b>							
<b>711 000</b>	<b>Bielefeld</b>	<b>55</b>	<b>+14,6</b>	<b>3 862</b>	<b>+4,2</b>	<b>32,7</b>	<b>2,2</b>	<b>2,8</b>
	<b>Kreis Gütersloh</b>	<b>87</b>	<b>+10,1</b>	<b>4 098</b>	<b>+19,7</b>	<b>26,4</b>	<b>2,4</b>	<b>2,8</b>
754 004	Borgholzhausen, Stadt	-	-	-	-	-	-	-
754 008	Gütersloh, Stadt	16	+6,7	935	+1,7	33,6	3,0	2,7
754 012	Halle (Westf.), Stadt	9	+50,0	552	+35,0	29,9	2,2	2,4
754 016	Harsewinkel, Stadt	7	+16,7	471	+8,8	24,3	2,7	2,9
754 020	Herzebrock-Clarholz	5	+66,7	133	+30,4	25,3	4,0	7,5
754 024	Langenberg	-	-100,0	-	-100,0	-	-	-
754 028	Rheda-Wiedenbrück, Stadt	11	-15,4	525	-4,9	20,2	2,0	1,8
754 032	Rietberg, Stadt	7	+16,7	305	+34,4	37,8	2,1	2,4
754 036	Schloß Holte-Stukenbrock, Stadt	15	+7,1	603	+42,2	25,8	2,4	1,9
754 040	Steinhagen	3	-	100	-	10,4	1,4	-
754 044	Verl, Stadt	6	+20,0	238	+250,0	18,4	1,7	1,5
754 048	Versmold, Stadt	4	-	70	-	4,3	2,8	-
754 052	Werther (Westf.), Stadt	4	+33,3	166	+86,5	13,4	2,4	2,6
<b>758 000</b>	<b>Kreis Herford</b>	<b>48</b>	<b>+17,1</b>	<b>2 402</b>	<b>+18,1</b>	<b>35,1</b>	<b>4,4</b>	<b>4,1</b>
758 004	Bünde, Stadt	7	+40,0	215	+29,5	33,8	4,0	11,0
758 008	Enger, Stadt	-	-	-	-	-	-	-
758 012	Herford, Stadt	11	+10,0	398	+16,4	29,2	2,0	2,5
758 016	Hiddenhausen	4	-	214	+0,9	25,3	1,9	2,1
758 020	Kirchlengern	1	-	17	-	.	.	.
758 024	Löhne, Stadt	8	+33,3	438	+21,3	70,2	14,4	11,5
758 028	Rödinghausen	3	-	175	+1,2	9,9	3,4	4,8
758 032	Spenge, Stadt	3	-	157	-8,2	.	.	.
758 036	Vlotho, Stadt	11	+22,2	788	+33,1	33,7	5,3	1,3
<b>762 000</b>	<b>Kreis Höxter</b>	<b>110</b>	<b>+13,4</b>	<b>5 965</b>	<b>+8,4</b>	<b>40,4</b>	<b>5,1</b>	<b>3,8</b>
762 004	Bad Driburg, Stadt	32	+14,3	2 738	+7,7	58,7	9,9	2,6
762 008	Beverungen, Stadt	16	+6,7	474	+13,4	13,5	2,5	2,8
762 012	Borgentreich, Stadt	1	-	32	-	.	.	.
762 016	Brakel, Stadt	6	-	233	-11,7	8,1	2,3	12,6
762 020	Höxter, Stadt	19	+35,7	805	+10,7	36,9	3,9	3,5
762 024	Marienmünster, Stadt	4	-20,0	109	-11,4	.	.	.
762 028	Nieheim, Stadt	7	+40,0	473	+28,5	14,8	3,1	10,4
762 032	Steinheim, Stadt	4	-	115	-3,4	28,3	1,9	2,1
762 036	Warburg, Stadt	16	+14,3	756	+11,8	28,2	1,7	2,0
762 040	Willebadessen, Stadt	5	-	230	-0,9	35,5	2,9	3,1
<b>766 000</b>	<b>Kreis Lippe</b>	<b>159</b>	<b>+16,1</b>	<b>8 452</b>	<b>+10,7</b>	<b>36,9</b>	<b>4,7</b>	<b>3,5</b>
766 004	Augustdorf	2	-	54	+8,0	.	.	.
766 008	Bad Salzuflen, Stadt	46	+9,5	3 650	+2,7	49,0	6,9	2,0
766 012	Barntrop, Stadt	2	-	25	-7,4	.	.	.
766 016	Blomberg, Stadt	4	-	78	+16,4	14,3	1,9	1,8
766 020	Detmold, Stadt	18	+28,6	758	+21,1	29,5	2,0	2,4
766 024	Dörentrup	6	-14,3	245	+2,1	24,7	2,0	2,0
766 028	Extertal	7	+75,0	190	+86,3	18,6	2,7	2,7
766 032	Horn-Bad Meinberg, Stadt	29	+20,8	2 206	+12,6	36,2	5,5	7,9

Anmerkungen Seite 9

## Noch: 2.1 Kapazität und Leistung der Beherbergungsstätten nach Verwaltungsbezirken

März 2022

Amtliche Schlüsselnummer	Verwaltungsbezirk	Ankünfte				Übernachtungen			
		aller Gäste	Veränderung <sup>1)</sup>	ausländischer Gäste	Veränderung <sup>1)</sup>	aller Gäste	Veränderung <sup>1)</sup>	ausländischer Gäste	Veränderung <sup>1)</sup>
<b>570 000</b>	<b>Kreis Warendorf</b>	<b>10 119</b>	<b>+169,2</b>	<b>860</b>	<b>+192,5</b>	<b>30 695</b>	<b>+82,8</b>	<b>2 707</b>	<b>+141,5</b>
570 004	Ahlen, Stadt	660	+54,9	55	-6,8	1 601	+42,6	190	-20,8
570 008	Beckum, Stadt	985	+228,3	128	+357,1	2 566	+208,4	386	+401,3
570 012	Beelen	148	+5,7	82	+67,3	611	+117,4	240	+166,7
570 016	Drensteinfurt, Stadt	618	+172,2	49	x	859	+176,2	57	+29,5
570 020	Ennigerloh, Stadt	491	+65,9	47	+123,8	1 085	+94,4	128	+392,3
570 024	Everswinkel	273	+143,8	3	x	682	+108,6	4	x
570 028	Oelde, Stadt	772	+87,4	164	+234,7	1 880	+119,1	587	+401,7
570 032	Ostbevern	452	+114,2	66	x	941	+72,0	145	x
570 036	Sassenberg, Stadt	832	x	18	+20,0	2 151	x	56	+16,7
570 040	Sendenhorst, Stadt	801	+62,5	31	+210,0	6 383	+8,8	52	+33,3
570 044	Telgte, Stadt	784	+126,6	37	+184,6	4 523	+21,7	81	+50,0
570 048	Wadersloh	90	+42,9	21	+250,0	403	+46,0	200	+80,2
570 052	Warendorf, Stadt	3 213	+439,1	159	+381,8	7 010	+300,3	581	+120,1
<b>500 000</b>	<b>Reg.-Bez. Münster</b>	<b>128 825</b>	<b>+217,2</b>	<b>12 298</b>	<b>+180,2</b>	<b>309 127</b>	<b>+118,1</b>	<b>32 061</b>	<b>+61,1</b>
<b>711 000</b>	<b>Kreisfreie Stadt Bielefeld</b>	<b>18 462</b>	<b>+207,0</b>	<b>2 510</b>	<b>+302,2</b>	<b>39 760</b>	<b>+185,3</b>	<b>6 948</b>	<b>+130,4</b>
<b>754 000</b>	<b>Kreis Gütersloh</b>	<b>14 094</b>	<b>+170,7</b>	<b>1 258</b>	<b>+203,9</b>	<b>34 367</b>	<b>+111,8</b>	<b>3 478</b>	<b>+185,6</b>
754 004	Borgholzhausen, Stadt	-	-	-	-	-	-	-	-
754 008	Gütersloh, Stadt	3 280	+140,6	585	+234,3	9 735	+45,0	1 608	+212,8
754 012	Halle (Westf.), Stadt	2 278	+351,1	152	x	5 110	+333,4	363	x
754 016	Harsewinkel, Stadt	1 332	+304,9	116	x	3 553	+415,7	338	+186,4
754 020	Herzebrock-Clarholz	259	+100,8	71	+491,7	1 042	+202,9	536	x
754 024	Langenberg	-	-100,0	-	-	-	-100,0	-	-100,0
754 028	Rheda-Wiedenbrück, Stadt	1 634	+47,3	100	+17,6	3 284	+27,6	183	-15,7
754 032	Rietberg, Stadt	1 666	+218,5	55	-17,9	3 572	+231,4	133	-3,6
754 036	Schloß Holte-Stukenbrock, Stadt	2 186	+214,5	80	+263,6	5 293	+109,9	152	+55,1
754 040	Steinhagen	229	+20,5	-	-	321	+4,2	-	-
754 044	Verl, Stadt	802	+254,9	83	x	1 361	+240,3	124	x
754 048	Versmold, Stadt	146	x	-	-	408	+416,5	-	-
754 052	Werther (Westf.), Stadt	282	+281,1	16	+166,7	688	+249,2	41	+86,4
<b>758 000</b>	<b>Kreis Herford</b>	<b>5 998</b>	<b>+153,1</b>	<b>344</b>	<b>+67,8</b>	<b>26 456</b>	<b>+62,2</b>	<b>1 416</b>	<b>+29,7</b>
758 004	Bünde, Stadt	566	+191,8	40	+344,4	2 250	+200,0	440	+486,7
758 008	Enger, Stadt	-	-	-	-	-	-	-	-
758 012	Herford, Stadt	1 960	+157,9	149	+20,2	3 839	+80,0	374	-32,1
758 016	Hiddenhausen	887	+99,8	53	+211,8	1 680	+73,4	112	+202,7
758 020	Kirchlengern	.	.	.	.	.	.	.	.
758 024	Löhne, Stadt	667	+77,9	32	+166,7	9 607	+20,2	367	+93,2
758 028	Rödinghausen	157	+292,5	9	-25,0	536	+116,1	43	-77,9
758 032	Spenge, Stadt	.	.	.	.	.	.	.	.
758 036	Vlotho, Stadt	1 564	+262,0	55	+83,3	8 254	+105,2	69	+60,5
<b>762 000</b>	<b>Kreis Höxter</b>	<b>14 743</b>	<b>+226,0</b>	<b>578</b>	<b>+177,9</b>	<b>75 298</b>	<b>+56,5</b>	<b>2 212</b>	<b>+63,0</b>
762 004	Bad Driburg, Stadt	5 069	+179,3	55	+139,1	49 938	+34,8	141	+6,8
762 008	Beverungen, Stadt	798	+238,1	16	x	1 996	+129,4	45	-87,3
762 012	Borgentreich, Stadt	.	.	.	.	.	.	.	.
762 016	Brakel, Stadt	315	+200,0	11	+175,0	734	+79,0	139	x
762 020	Höxter, Stadt	2 508	+151,3	131	+48,9	9 859	+51,4	463	+23,1
762 024	Marienmünster, Stadt	.	.	.	.	.	.	.	.
762 028	Nieheim, Stadt	701	x	50	x	2 177	x	520	+179,6
762 032	Steinheim, Stadt	531	+77,6	25	x	1 010	+32,0	53	x
762 036	Warburg, Stadt	3 810	+320,1	141	+78,5	6 606	+244,2	280	+23,9
762 040	Willebadessen, Stadt	869	x	127	x	2 530	x	398	x
<b>766 000</b>	<b>Kreis Lippe</b>	<b>21 090</b>	<b>+224,9</b>	<b>1 058</b>	<b>+195,5</b>	<b>98 370</b>	<b>+70,8</b>	<b>3 705</b>	<b>+79,3</b>
766 004	Augustdorf	.	.	.	.	.	.	.	.
766 008	Bad Salzuffeln, Stadt	8 042	+155,5	464	+129,7	55 126	+43,9	942	+66,1
766 012	Barntrup, Stadt	.	.	.	.	.	.	.	.
766 016	Blomberg, Stadt	180	x	10	x	345	x	18	x
766 020	Detmold, Stadt	3 510	+454,5	170	x	7 156	+439,3	410	x
766 024	Dörentrup	945	x	2	-60,0	1 873	x	4	-92,6
766 028	Extertal	694	+478,3	36	x	1 891	+340,8	96	x
766 032	Horn-Bad Meinberg, Stadt	4 509	+269,3	220	+238,5	24 628	+76,1	1 744	+67,4

Anmerkungen Seite 9

## Noch: 2.1 Kapazität und Leistung der Beherbergungsstätten nach Verwaltungsbezirken

**März 2022**

Amtliche Schlüsselnummer	Verwaltungsbezirk	Betriebe		Betten			Mittlere Aufenthaltsdauer <sup>3)</sup>	
		geöffnete	Veränderung <sup>1)</sup>	angebotene	Veränderung <sup>1)</sup>	mittlere Auslastung <sup>2)</sup>	aller Gäste	ausländischer Gäste
	<b>Noch: Kreis Lippe</b>							
766 036	Kalletal	7	+16,7	163	+32,5	7,8	3,5	7,0
766 040	Lage, Stadt	7	+40,0	156	+34,5	22,4	3,3	6,7
766 044	Lemgo, Stadt	6	–	254	+16,5	20,7	1,8	2,9
766 048	Leopoldshöhe	3	+50,0	44	+91,3	26,8	2,4	1,0
766 052	Lügde, Stadt	9	–	273	–2,8	13,2	2,3	2,1
766 056	Oerlinghausen, Stadt	4	+33,3	156	+36,8	17,8	2,6	3,0
766 060	Schieder-Schwalenberg, Stadt	9	+28,6	200	+48,1	13,4	2,1	2,5
766 064	Schlangen	–	–	–	–	–	–	–
<b>770 000</b>	<b>Kreis Minden-Lübbecke</b>	<b>97</b>	<b>+14,1</b>	<b>6 415</b>	<b>+6,7</b>	<b>51,3</b>	<b>6,0</b>	<b>2,5</b>
770 004	Bad Oeynhausen, Stadt	21	+5,0	3 206	+0,7	69,5	10,0	1,6
770 008	Espelkamp, Stadt	7	+16,7	252	+40,8	27,2	2,3	3,1
770 012	Hille	3	+50,0	126	+43,2	42,1	3,2	2,5
770 016	Hüllhorst	3	–	86	–	.	.	.
770 020	Lübbecke, Stadt	3	–	107	+5,9	.	.	.
770 024	Minden, Stadt	17	+13,3	690	+3,0	24,5	1,8	1,9
770 028	Petershagen, Stadt	11	+83,3	601	+37,5	36,1	6,7	2,9
770 032	Porta Westfalica, Stadt	8	+14,3	336	–	19,6	2,3	2,6
770 036	Preußisch-Oldendorf, Stadt	12	–	658	+2,0	49,2	8,1	4,1
770 040	Rahden, Stadt	4	+33,3	172	+77,3	32,1	3,4	5,8
770 044	Stemwede	8	–	181	–4,2	28,4	2,7	12,5
<b>774 000</b>	<b>Kreis Paderborn</b>	<b>94</b>	<b>+11,9</b>	<b>5 349</b>	<b>+17,0</b>	<b>37,2</b>	<b>3,4</b>	<b>3,1</b>
774 004	Altenbeken	1	–	20	–	.	.	.
774 008	Bad Lippspringe, Stadt	14	+7,7	1 426	+21,8	64,8	6,0	5,7
774 012	Borchen	7	–	245	–2,8	44,4	6,8	12,5
774 016	Büren, Stadt	9	–	365	+101,7	16,6	2,2	2,9
774 020	Delbrück, Stadt	5	+25,0	179	+11,2	24,5	1,8	1,9
774 024	Hövelhof	10	–	284	–	21,6	2,3	3,1
774 028	Lichtenau, Stadt	2	x	53	x	.	.	.
774 032	Paderborn, Stadt	34	+13,3	2 315	+12,4	24,3	1,9	2,7
774 036	Salzkotten, Stadt	3	+50,0	89	+29,0	22,9	2,5	3,2
774 040	Bad Wünnenberg, Stadt	9	+12,5	373	–	52,2	8,0	3,8
<b>700 000</b>	<b>Reg.-Bez. Detmold</b>	<b>650</b>	<b>+13,8</b>	<b>36 543</b>	<b>+11,1</b>	<b>38,3</b>	<b>4,0</b>	<b>3,0</b>
	<b>Kreisfreie Städte</b>							
<b>911 000</b>	<b>Bochum</b>	<b>35</b>	<b>+20,7</b>	<b>3 747</b>	<b>+31,2</b>	<b>31,9</b>	<b>2,1</b>	<b>2,0</b>
<b>913 000</b>	<b>Dortmund</b>	<b>61</b>	<b>+19,6</b>	<b>7 630</b>	<b>+9,1</b>	<b>33,0</b>	<b>1,8</b>	<b>1,7</b>
<b>914 000</b>	<b>Hagen</b>	<b>24</b>	<b>+33,3</b>	<b>1 646</b>	<b>+47,1</b>	<b>34,3</b>	<b>3,2</b>	<b>2,7</b>
<b>915 000</b>	<b>Hamm</b>	<b>20</b>	<b>+17,6</b>	<b>1 279</b>	<b>+14,4</b>	<b>32,1</b>	<b>2,2</b>	<b>2,0</b>
<b>916 000</b>	<b>Herne</b>	<b>10</b>	<b>+11,1</b>	<b>583</b>	<b>+4,9</b>	<b>32,9</b>	<b>1,7</b>	<b>2,9</b>
<b>954 000</b>	<b>Ennepe-Ruhr-Kreis</b>	<b>62</b>	<b>+14,8</b>	<b>3 155</b>	<b>+14,4</b>	<b>35,1</b>	<b>3,0</b>	<b>2,6</b>
954 004	Breckerfeld, Stadt	4	+33,3	182	+180,0	15,8	2,1	1,7
954 008	Ennepetal, Stadt	3	–	224	–	83,3	15,2	1,0
954 012	Gevelsberg, Stadt	3	–	132	+12,8	26,8	1,7	1,7
954 016	Hattingen, Stadt	21	+23,5	1 096	+13,7	38,7	3,7	3,3
954 020	Herdecke, Stadt	2	–33,3	218	–34,3	.	.	.
954 024	Schwelm, Stadt	7	+40,0	319	+43,7	22,1	2,1	2,1
954 028	Sprockhövel, Stadt	7	+40,0	322	+60,2	31,6	2,2	1,8
954 032	Wetter (Ruhr), Stadt	5	+25,0	134	+48,9	.	.	.
954 036	Witten, Stadt	10	–9,1	528	–2,9	28,1	2,2	2,2
<b>958 000</b>	<b>Hochsauerlandkreis</b>	<b>430</b>	<b>+29,5</b>	<b>25 614</b>	<b>+19,2</b>	<b>33,0</b>	<b>3,3</b>	<b>3,3</b>
958 004	Arnsberg, Stadt	23	–4,2	1 475	+4,5	31,2	3,0	2,7
958 008	Bestwig	15	+15,4	612	+1,3	21,2	3,1	3,6
958 012	Brilon, Stadt	32	+52,4	1 334	+53,7	23,8	4,2	2,6
958 016	Eslohe (Sauerland)	21	+16,7	931	+47,5	43,0	4,6	2,7
958 020	Hallenberg, Stadt	11	+22,2	507	+10,5	21,0	2,2	2,7
958 024	Marsberg, Stadt	9	+12,5	226	+18,3	14,8	2,0	2,6
958 028	Medebach, Stadt	22	+37,5	3 700	–4,3	61,8	4,0	3,3
958 032	Meschede, Stadt	24	+26,3	1 058	+14,9	23,7	2,0	3,2
958 036	Olsberg, Stadt	42	+20,0	1 259	+16,0	14,6	2,5	2,6
958 040	Schmallenberg, Stadt	84	+40,0	4 127	+45,8	37,8	3,6	3,1
958 044	Sundern (Sauerland), Stadt	31	+10,7	1 450	+9,8	32,8	2,4	3,1
958 048	Winterberg, Stadt	116	+43,2	8 935	+22,5	25,0	3,2	3,4

Anmerkungen Seite 9

### Noch: 2.1 Kapazität und Leistung der Beherbergungsstätten nach Verwaltungsbezirken

März 2022

Amtliche Schlüsselnummer	Verwaltungsbezirk	Ankünfte				Übernachtungen			
		aller Gäste	Veränderung <sup>1)</sup>	ausländischer Gäste	Veränderung <sup>1)</sup>	aller Gäste	Veränderung <sup>1)</sup>	ausländischer Gäste	Veränderung <sup>1)</sup>
	<b>Noch: Kreis Lippe</b>								
766 036	Kalletal	113	+156,8	16	x	396	+288,2	112	x
766 040	Lage, Stadt	331	+70,6	7	-30,0	1 084	+18,7	47	-80,6
766 044	Lemgo, Stadt	910	+102,2	58	+262,5	1 632	+141,4	166	x
766 048	Leopoldshöhe	151	+46,6	7	+250,0	365	+16,2	7	+250,0
766 052	Lügde, Stadt	486	+82,0	9	x	1 120	+48,7	19	x
766 056	Oerlinghausen, Stadt	332	x	5	x	863	x	15	x
766 060	Schieder-Schwalenberg, Stadt	799	+462,7	28	+133,3	1 701	+472,7	70	+133,3
766 064	Schlangen	-	-	-	-	-	-	-	-
<b>770 000</b>	<b>Kreis Minden-Lübbecke</b>	<b>17 545</b>	<b>+142,4</b>	<b>1 347</b>	<b>+358,2</b>	<b>104 911</b>	<b>+38,9</b>	<b>3 345</b>	<b>+164,2</b>
770 004	Bad Oeynhausen, Stadt	6 903	+108,1	585	x	69 064	+16,9	950	+341,9
770 008	Espelkamp, Stadt	928	+213,5	75	x	2 157	+162,4	232	x
770 012	Hille	520	x	2	-	1 645	x	5	+66,7
770 016	Hüllhorst	.	.	.	.	.	.	.	.
770 020	Lübbecke, Stadt	.	.	.	.	.	.	.	.
770 024	Minden, Stadt	3 171	+121,9	251	x	5 648	+83,0	478	+431,1
770 028	Petershagen, Stadt	1 115	+221,3	90	x	7 515	+86,8	262	x
770 032	Porta Westfalica, Stadt	1 175	+177,8	94	x	2 649	+326,6	248	x
770 036	Preußisch-Oldendorf, Stadt	1 235	+137,0	77	+87,8	10 037	+82,2	319	-25,1
770 040	Rahden, Stadt	501	+121,7	25	+25,0	1 711	+198,1	144	+136,1
770 044	Stemwede	971	+358,0	40	+110,5	2 663	+278,3	498	+91,5
<b>774 000</b>	<b>Kreis Paderborn</b>	<b>18 171</b>	<b>+202,0</b>	<b>1 249</b>	<b>+164,6</b>	<b>62 120</b>	<b>+82,5</b>	<b>3 831</b>	<b>+62,5</b>
774 004	Altenbeken	.	.	.	.	.	.	.	.
774 008	Bad Lippspringe, Stadt	4 765	x	66	x	28 671	+105,3	376	x
774 012	Borchen	493	+12,6	13	+225,0	3 365	+7,5	163	x
774 016	Büren, Stadt	855	+305,2	59	+96,7	1 879	+77,1	173	-69,0
774 020	Delbrück, Stadt	772	+165,3	53	+130,4	1 358	+61,7	103	+164,1
774 024	Hövelhof	889	+28,5	85	+10,4	2 034	-1,9	262	-31,9
774 028	Lichtenau, Stadt	.	.	.	.	.	.	.	.
774 032	Paderborn, Stadt	9 219	+187,6	867	+225,9	17 595	+145,8	2 381	+300,2
774 036	Salzkotten, Stadt	254	+149,0	39	x	631	+207,8	125	x
774 040	Bad Wünnenberg, Stadt	773	+86,3	65	+10,2	6 167	+9,9	246	-64,8
<b>700 000</b>	<b>Reg.-Bez. Detmold</b>	<b>110 103</b>	<b>+190,8</b>	<b>8 344</b>	<b>+224,0</b>	<b>441 282</b>	<b>+68,6</b>	<b>24 935</b>	<b>+101,6</b>
	<b>Kreisfreie Städte</b>								
<b>911 000</b>	<b>Bochum</b>	<b>18 033</b>	<b>+482,1</b>	<b>2 101</b>	<b>x</b>	<b>37 038</b>	<b>+230,9</b>	<b>4 266</b>	<b>+353,8</b>
<b>913 000</b>	<b>Dortmund</b>	<b>43 912</b>	<b>+178,2</b>	<b>6 883</b>	<b>+216,9</b>	<b>78 354</b>	<b>+144,2</b>	<b>11 964</b>	<b>+197,2</b>
<b>914 000</b>	<b>Hagen</b>	<b>5 543</b>	<b>+202,2</b>	<b>840</b>	<b>+452,6</b>	<b>17 523</b>	<b>+79,7</b>	<b>2 275</b>	<b>+106,8</b>
<b>915 000</b>	<b>Hamm</b>	<b>5 897</b>	<b>+138,2</b>	<b>1 119</b>	<b>+144,9</b>	<b>12 721</b>	<b>+64,7</b>	<b>2 248</b>	<b>+57,8</b>
<b>916 000</b>	<b>Herne</b>	<b>3 473</b>	<b>+116,4</b>	<b>101</b>	<b>+114,9</b>	<b>5 946</b>	<b>+109,7</b>	<b>295</b>	<b>+56,9</b>
<b>954 000</b>	<b>Ennepe-Ruhr-Kreis</b>	<b>11 556</b>	<b>+223,8</b>	<b>792</b>	<b>+365,9</b>	<b>35 222</b>	<b>+73,8</b>	<b>2 045</b>	<b>+206,6</b>
954 004	Breckerfeld, Stadt	428	+237,0	20	+53,8	894	+121,8	34	-41,4
954 008	Ennepetal, Stadt	384	+28,4	5	-61,5	5 830	+8,3	5	-82,8
954 012	Gevelsberg, Stadt	633	+128,5	30	x	1 095	+71,1	50	x
954 016	Hattingen, Stadt	3 776	+370,2	151	+459,3	13 919	+66,1	492	+465,5
954 020	Herdecke, Stadt	.	.	.	.	.	.	.	.
954 024	Schwelm, Stadt	1 013	+275,2	116	x	2 166	+402,6	248	x
954 028	Sprockhövel, Stadt	1 457	+368,5	57	+375,0	3 220	+437,6	101	+65,6
954 032	Wetter (Ruhr), Stadt	.	.	.	.	.	.	.	.
954 036	Witten, Stadt	2 110	+159,9	205	+210,6	4 602	+65,5	455	+23,0
<b>958 000</b>	<b>Hochsauerlandkreis</b>	<b>78 597</b>	<b>x</b>	<b>15 373</b>	<b>x</b>	<b>262 808</b>	<b>x</b>	<b>50 430</b>	<b>x</b>
958 004	Arnsberg, Stadt	4 707	+143,5	441	+350,0	14 277	+51,5	1 177	+171,8
958 008	Bestwig	1 323	x	84	x	4 107	+301,9	304	x
958 012	Brilon, Stadt	2 453	+204,0	219	+298,2	10 358	+102,6	566	+277,3
958 016	Eslohe (Sauerland)	2 581	x	83	+361,1	11 996	x	228	+225,7
958 020	Hallenberg, Stadt	1 493	+437,1	209	x	3 302	+475,3	569	x
958 024	Marsberg, Stadt	530	+317,3	24	+100,0	1 039	+258,3	63	+133,3
958 028	Medebach, Stadt	18 023	x	3 123	x	71 986	x	10 426	x
958 032	Meschede, Stadt	3 942	x	245	x	8 078	x	781	x
958 036	Olsberg, Stadt	2 349	x	316	x	5 881	+428,4	827	x
958 040	Schmallenberg, Stadt	13 411	x	1 388	x	47 767	+279,5	4 343	x
958 044	Sundern (Sauerland), Stadt	5 992	x	299	+205,1	14 216	+402,9	939	+35,9
958 048	Winterberg, Stadt	21 793	x	8 942	x	69 801	x	30 207	x

Anmerkungen Seite 9

## Noch: 2.1 Kapazität und Leistung der Beherbergungsstätten nach Verwaltungsbezirken

März 2022

Amtliche Schlüsselnummer	Verwaltungsbezirk	Betriebe		Betten			Mittlere Aufenthaltsdauer <sup>3)</sup>	
		geöffnete	Veränderung <sup>1)</sup>	angebotene	Veränderung <sup>1)</sup>	mittlere Auslastung <sup>2)</sup>	aller Gäste	ausländischer Gäste
<b>962 000</b>	<b>Märkischer Kreis</b>	<b>97</b>	<b>+12,8</b>	<b>3 345</b>	<b>+14,7</b>	<b>20,3</b>	<b>1,9</b>	<b>2,6</b>
962 004	Altena, Stadt	8	+60,0	307	+47,6	12,7	2,1	3,1
962 008	Balve, Stadt	10	+11,1	351	+7,7	21,5	2,2	4,5
962 012	Halver, Stadt	2	+100,0	36	+100,0	.	.	.
962 016	Hemer, Stadt	8	+33,3	145	+66,7	9,8	2,0	1,0
962 020	Herscheid	2	–	38	–	.	.	.
962 024	Iserlohn, Stadt	14	+7,7	562	+19,3	27,8	1,7	1,8
962 028	Kierspe, Stadt	1	–66,7	21	–65,0	.	.	.
962 032	Lüdenscheid, Stadt	11	–15,4	598	–18,1	26,3	1,9	2,7
962 036	Meinerzhagen, Stadt	10	+25,0	381	+56,8	12,5	2,0	5,8
962 040	Menden (Sauerland), Stadt	10	+25,0	195	+31,8	14,3	1,8	1,3
962 044	Nachrodt-Wiblingwerde	3	+50,0	210	+23,5	17,7	1,8	1,5
962 048	Neuenrade, Stadt	7	–	164	–	26,1	2,1	2,5
962 052	Plettenberg, Stadt	8	+60,0	264	+57,1	19,3	2,3	4,1
962 056	Schalksmühle	–	–	–	–	–	–	–
962 060	Werdohl, Stadt	3	–25,0	73	–14,1	19,3	3,5	10,3
<b>966 000</b>	<b>Kreis Olpe</b>	<b>108</b>	<b>+14,9</b>	<b>3 833</b>	<b>+30,8</b>	<b>22,3</b>	<b>2,3</b>	<b>3,5</b>
966 004	Attendorf, Stadt	19	+11,8	835	+2,3	21,5	1,9	3,5
966 008	Drolshagen, Stadt	9	–10,0	175	–6,9	19,5	1,8	1,7
966 012	Finnentrop	9	+12,5	194	+19,8	19,6	2,6	3,1
966 016	Kirchhundem	17	+21,4	381	+22,1	13,0	2,7	2,4
966 020	Lennestadt, Stadt	35	+20,7	1 397	+45,4	29,6	2,8	3,8
966 024	Olpe, Stadt	13	+18,2	602	+52,0	16,8	2,1	2,3
966 028	Wenden	6	+20,0	249	+162,1	16,5	2,2	3,0
<b>970 000</b>	<b>Kreis Siegen-Wittgenstein</b>	<b>97</b>	<b>+21,3</b>	<b>4 844</b>	<b>+23,2</b>	<b>33,5</b>	<b>3,6</b>	<b>2,2</b>
970 004	Bad Berleburg, Stadt	21	+10,5	1 131	+11,3	56,7	13,0	4,2
970 008	Burbach	8	+60,0	658	+55,6	12,8	3,0	2,3
970 012	Erndtebrück	1	x	28	x	.	.	.
970 016	Freudenberg, Stadt	7	–	218	–	19,7	1,8	1,6
970 020	Hilchenbach, Stadt	12	+20,0	546	+24,9	42,9	8,7	3,2
970 024	Kreuztal, Stadt	4	–	84	–	24,2	2,7	3,1
970 028	Bad Laasphe, Stadt	11	+83,3	528	+60,0	31,2	2,4	2,9
970 032	Netphen, Stadt	8	+33,3	236	+82,9	18,0	2,4	1,9
970 036	Neunkirchen	3	+50,0	73	+30,4	.	.	.
970 040	Siegen, Stadt	12	–	956	+10,9	28,1	1,6	1,3
970 044	Wilnsdorf	10	+11,1	386	+2,1	28,2	2,2	3,1
<b>974 000</b>	<b>Kreis Soest</b>	<b>148</b>	<b>+18,4</b>	<b>8 544</b>	<b>+15,8</b>	<b>41,5</b>	<b>4,1</b>	<b>3,0</b>
974 004	Anröchte	2	–	39	–	.	.	.
974 008	Bad Sassendorf	23	+4,5	1 907	+6,8	63,9	6,1	2,2
974 012	Ense	1	–	12	–	.	.	.
974 016	Erwitte, Stadt	17	+13,3	893	+13,2	56,7	4,8	4,0
974 020	Geseke, Stadt	4	–	951	+3,1	10,1	1,9	1,3
974 024	Lippetal	4	–20,0	48	–20,0	24,8	2,7	3,0
974 028	Lippstadt, Stadt	22	+4,8	1 163	+2,0	45,4	4,9	2,7
974 032	Möhneseesee	21	+50,0	1 310	+48,9	35,2	3,8	2,9
974 036	Rüthen, Stadt	12	+300,0	293	+280,5	11,9	1,8	1,6
974 040	Soest, Stadt	15	+7,1	958	+11,3	30,0	1,9	2,4
974 044	Warstein, Stadt	15	+7,1	518	+1,2	41,6	7,8	12,5
974 048	Welver	3	+50,0	74	+85,0	15,5	2,3	16,3
974 052	Werl, Stadt	5	+25,0	248	+93,8	33,7	1,5	2,2
974 056	Wickede (Ruhr)	4	–	130	–3,7	63,4	8,0	1,0
<b>978 000</b>	<b>Kreis Unna</b>	<b>56</b>	<b>+16,7</b>	<b>3 268</b>	<b>+14,6</b>	<b>27,4</b>	<b>2,3</b>	<b>1,8</b>
978 004	Bergkamen, Stadt	3	+50,0	66	–	.	.	.
978 008	Bönen	–	–	–	–	–	–	–
978 012	Fröndenberg/Ruhr, Stadt	5	+66,7	171	+37,9	14,9	1,9	2,9
978 016	Holzwickede	2	–	189	–1,0	.	.	.
978 020	Kamen, Stadt	5	–	484	–15,1	47,7	2,9	1,2
978 024	Lünen, Stadt	10	+11,1	638	+20,8	24,8	2,0	1,4
978 028	Schwerte, Stadt	9	+80,0	430	+321,6	23,5	1,7	1,5
978 032	Selm, Stadt	5	+25,0	431	+5,4	11,7	3,2	1,8
978 036	Unna, Stadt	6	–14,3	434	–5,4	25,6	2,5	4,0
978 040	Werne, Stadt	11	–	425	+5,7	36,2	2,7	1,8
<b>900 000</b>	<b>Reg.-Bez. Arnsberg</b>	<b>1 148</b>	<b>+21,7</b>	<b>67 488</b>	<b>+18,6</b>	<b>32,7</b>	<b>2,8</b>	<b>2,7</b>
	<b>Nordrhein-Westfalen</b>	<b>4 596</b>	<b>+15,8</b>	<b>314 339</b>	<b>+18,7</b>	<b>30,8</b>	<b>2,5</b>	<b>2,2</b>

Anmerkungen Seite 9

## Noch: 2.1 Kapazität und Leistung der Beherbergungsstätten nach Verwaltungsbezirken

März 2022

Amtliche Schlüsselnummer	Verwaltungsbezirk	Ankünfte				Übernachtungen			
		aller Gäste	Veränderung <sup>1)</sup>	ausländischer Gäste	Veränderung <sup>1)</sup>	aller Gäste	Veränderung <sup>1)</sup>	ausländischer Gäste	Veränderung <sup>1)</sup>
<b>962 000</b>	<b>Märkischer Kreis</b>	<b>11 024</b>	<b>+163,9</b>	<b>944</b>	<b>+295,0</b>	<b>21 457</b>	<b>+85,9</b>	<b>2 479</b>	<b>+46,0</b>
962 004	Altena, Stadt	585	+427,0	30	x	1 223	+136,6	92	x
962 008	Balve, Stadt	1 060	+243,0	74	+85,0	2 342	+41,1	332	-61,8
962 012	Halver, Stadt	.	.	.	.	.	.	.	.
962 016	Hemer, Stadt	301	x	3	x	610	+492,2	3	x
962 020	Herscheid	.	.	.	.	.	.	.	.
962 024	Iserlohn, Stadt	2 829	+108,8	289	+331,3	4 831	+69,3	512	+134,9
962 028	Kierspe, Stadt	.	.	.	.	.	.	.	.
962 032	Lüdenscheid, Stadt	2 564	+120,5	332	x	4 875	+68,2	895	x
962 036	Meinerzhagen, Stadt	743	+347,6	9	+80,0	1 475	+136,0	52	+173,7
962 040	Menden (Sauerland), Stadt	490	+126,9	31	+93,8	865	+47,6	41	+5,1
962 044	Nachrodt-Wiblingwerde	654	x	10	+100,0	1 155	x	15	-69,4
962 048	Neuenrade, Stadt	638	+126,2	74	x	1 328	+83,2	186	+431,4
962 052	Plettenberg, Stadt	811	+202,6	60	+233,3	1 847	+169,6	244	+117,9
962 056	Schalksmühle	-	-	-	-	-	-	-	-
962 060	Werdohl, Stadt	124	+27,8	4	+100,0	436	+32,9	41	-69,4
<b>966 000</b>	<b>Kreis Olpe</b>	<b>12 136</b>	<b>+482,3</b>	<b>1 667</b>	<b>x</b>	<b>28 475</b>	<b>+388,3</b>	<b>5 859</b>	<b>+402,5</b>
966 004	Attendorn, Stadt	3 150	+450,7	229	+209,5	5 993	+230,2	792	+99,0
966 008	Drolshagen, Stadt	895	+184,1	78	+105,3	1 636	+136,1	135	-24,2
966 012	Finnentrop	446	+156,3	16	-	1 180	+156,0	49	-47,3
966 016	Kirchhundem	569	x	21	+425,0	1 540	+387,3	51	+82,1
966 020	Lennestadt, Stadt	4 464	x	1 175	x	12 572	x	4 443	x
966 024	Olpe, Stadt	2 044	+499,4	79	+119,4	4 280	+376,1	181	+129,1
966 028	Wenden	568	+192,8	69	+360,0	1 274	+139,0	208	+136,4
<b>970 000</b>	<b>Kreis Siegen-Wittgenstein</b>	<b>13 899</b>	<b>+98,9</b>	<b>2 479</b>	<b>+382,3</b>	<b>50 538</b>	<b>+35,6</b>	<b>5 509</b>	<b>+366,5</b>
970 004	Bad Berleburg, Stadt	1 524	+88,4	113	+189,7	19 860	+9,6	472	+73,5
970 008	Burbach	878	-55,7	56	+366,7	2 604	-56,1	127	+122,8
970 012	Erndtebrück	.	.	.	.	.	.	.	.
970 016	Freudenberg, Stadt	721	+74,6	85	+107,3	1 328	+72,0	132	+24,5
970 020	Hilchenbach, Stadt	859	+129,7	82	x	7 448	+33,1	261	x
970 024	Kreuztal, Stadt	231	+35,9	46	+228,6	630	+10,9	142	+358,1
970 028	Bad Laasphe, Stadt	2 106	x	938	x	5 136	x	2 724	x
970 032	Netphen, Stadt	552	+189,0	47	+327,3	1 318	+176,3	91	+435,3
970 036	Neunkirchen	.	.	.	.	.	.	.	.
970 040	Siegen, Stadt	5 238	+163,9	1 019	+328,2	8 328	+120,3	1 281	+214,0
970 044	Wilnsdorf	1 561	+144,3	69	+3,0	3 376	+164,4	216	+80,0
<b>974 000</b>	<b>Kreis Soest</b>	<b>27 796</b>	<b>+227,6</b>	<b>1 821</b>	<b>+196,1</b>	<b>114 746</b>	<b>+60,1</b>	<b>5 472</b>	<b>+108,3</b>
974 004	Anröchte	.	.	.	.	.	.	.	.
974 008	Bad Sassendorf	6 379	+209,7	79	+139,4	38 905	+22,9	174	+7,4
974 012	Ense	.	.	.	.	.	.	.	.
974 016	Erwitte, Stadt	3 334	+237,4	119	+158,7	16 076	+109,2	471	+103,0
974 020	Geseke, Stadt	1 595	+174,1	200	+189,9	2 968	+194,7	254	+173,1
974 024	Lippetal	183	+251,9	7	-72,0	495	+33,1	21	-38,2
974 028	Lippstadt, Stadt	3 590	+162,8	362	+346,9	17 748	+67,2	988	x
974 032	Möhnesee	4 096	x	86	+330,0	15 486	+81,9	246	-7,9
974 036	Rüthen, Stadt	785	x	51	+183,3	1 428	x	82	+355,6
974 040	Soest, Stadt	4 644	+164,3	677	+173,0	9 042	+140,1	1 619	+89,4
974 044	Warstein, Stadt	861	+201,0	93	+287,5	6 741	+44,9	1 163	+164,9
974 048	Welver	157	+248,9	8	+166,7	355	+22,0	130	-27,8
974 052	Werl, Stadt	1 681	+312,0	125	+380,8	2 592	+217,6	271	+105,3
974 056	Wickede (Ruhr)	318	+63,9	1	-	2 556	+45,9	1	-75,0
<b>978 000</b>	<b>Kreis Unna</b>	<b>12 180</b>	<b>+186,2</b>	<b>1 071</b>	<b>+223,6</b>	<b>28 113</b>	<b>+159,5</b>	<b>1 932</b>	<b>+143,6</b>
978 004	Bergkamen, Stadt	.	.	.	.	.	.	.	.
978 008	Bönen	-	-	-	-	-	-	-	-
978 012	Fröndenberg/Ruhr, Stadt	416	+241,0	33	x	792	+273,6	95	x
978 016	Holzwickede	.	.	.	.	.	.	.	.
978 020	Kamen, Stadt	2 505	+196,8	170	+220,8	7 153	x	196	+142,0
978 024	Lünen, Stadt	2 226	+172,1	202	+369,8	4 549	+155,6	289	x
978 028	Schwerte, Stadt	1 839	x	50	+92,3	3 135	x	74	+5,7
978 032	Selm, Stadt	607	+154,0	22	x	1 951	+188,2	40	x
978 036	Unna, Stadt	1 369	+120,5	131	+138,2	3 438	+72,2	524	+77,6
978 040	Werne, Stadt	1 749	+83,3	224	+220,0	4 774	+33,6	414	+119,0
<b>900 000</b>	<b>Reg.-Bez. Arnsberg</b>	<b>244 046</b>	<b>+304,8</b>	<b>35 191</b>	<b>x</b>	<b>692 941</b>	<b>+164,8</b>	<b>94 774</b>	<b>+439,1</b>
	<b>Nordrhein-Westfalen</b>	<b>1 245 562</b>	<b>+271,1</b>	<b>194 041</b>	<b>+417,0</b>	<b>3 064 592</b>	<b>+148,1</b>	<b>435 050</b>	<b>+277,8</b>

Anmerkungen Seite 9

## 2.2 Kapazität und Leistung der Beherbergungsstätten nach Gemeindegruppen und Betriebsarten

März 2022

Gemeindegruppe Betriebsart	Betriebe		Betten			Mittlere Aufenthaltsdauer <sup>3)</sup>	
	geöffnete	Veränderung <sup>1)</sup>	angebotene	Veränderung <sup>1)</sup>	mittlere Auslastung <sup>2)</sup>	aller Gäste	ausländischer Gäste
<b>Mineral-, Moor-, Sole- und Thermalbäder</b>	<b>274</b>	<b>+8,3</b>	<b>22 743</b>	<b>+5,2</b>	<b>51,6</b>	<b>5,2</b>	<b>1,9</b>
Hotels	93	+13,4	7 508	+8,5	34,4	1,9	1,6
Gasthöfe	3	–	73	+2,8	33,4	4,2	5,3
Pensionen	55	+3,8	1 566	+1,4	30,4	4,4	5,4
Hotels garnis	33	–2,9	2 045	+0,2	27,7	2,2	1,8
Erholungs-, Ferien-, Schulungsheime	10	–	1 400	–0,4	23,9	2,8	4,7
Ferienhäuser, -wohnungen, -zentren	18	+12,5	411	+30,5	36,5	11,5	17,5
Hütten, Jugendherbergen u. Ä.	7	+40,0	575	+84,9	14,7	2,2	2,1
Vorsorge- und Reha-Kliniken	46	+4,5	9 165	+1,8	81,8	22,1	41,4
Campingplätze	9	+50,0	.	.	.	2,2	1,5
<b>Heilklimatische Kurorte</b>	<b>135</b>	<b>+40,6</b>	<b>10 559</b>	<b>+22,3</b>	<b>27,0</b>	<b>3,6</b>	<b>3,4</b>
Hotels	42	+23,5	3 007	+17,4	27,8	2,3	2,7
Gasthöfe	13	+116,7	321	+109,8	.	.	.
Pensionen	20	+66,7	444	+61,5	.	.	.
Hotels garnis	5	+66,7	426	+12,1	.	.	.
Erholungs-, Ferien-, Schulungsheime	13	+18,2	970	+22,2	29,4	3,3	3,0
Ferienhäuser, -wohnungen, -zentren	30	+50,0	4 392	+18,1	22,9	4,1	4,4
Hütten, Jugendherbergen u. Ä.	4	+33,3	394	+261,5	.	.	.
Vorsorge- und Reha-Kliniken	3	–	605	–5,6	82,3	24,1	–
Campingplätze	5	+25,0	.	.	.	.	.
<b>Kneippkurorte</b>	<b>139</b>	<b>+26,4</b>	<b>5 382</b>	<b>+20,1</b>	<b>23,7</b>	<b>3,0</b>	<b>3,6</b>
Hotels	32	+10,3	1 883	+8,4	19,5	2,2	4,2
Gasthöfe	15	+7,1	252	+10,5	10,5	1,8	2,9
Pensionen	13	+18,2	230	+19,8	19,7	3,0	4,1
Hotels garnis	10	–	334	–34,3	31,1	2,0	2,4
Erholungs-, Ferien-, Schulungsheime	6	–14,3	322	–15,7	.	.	.
Ferienhäuser, -wohnungen, -zentren	37	+42,3	1 162	+107,5	20,2	3,7	3,4
Hütten, Jugendherbergen u. Ä.	11	+83,3	821	+50,6	21,5	2,4	1,0
Vorsorge- und Reha-Kliniken	3	–	378	+14,5	.	.	.
Campingplätze	12	+200,0	.	.	.	2,0	1,5
<b>Kneippheilbäder</b>	<b>137</b>	<b>+29,2</b>	<b>7 234</b>	<b>+32,2</b>	<b>41,5</b>	<b>4,7</b>	<b>3,1</b>
Hotels	45	+55,2	2 651	+84,0	37,0	2,6	2,9
Gasthöfe	21	+50,0	525	+75,0	.	.	.
Pensionen	21	+31,3	363	+34,4	.	.	.
Hotels garnis	5	–16,7	108	–15,0	.	.	.
Erholungs-, Ferien-, Schulungsheime	7	–	1 129	+5,1	.	.	.
Ferienhäuser, -wohnungen, -zentren	27	+8,0	931	+13,0	27,6	3,7	5,6
Hütten, Jugendherbergen u. Ä.	2	+100,0	186	x	.	.	.
Vorsorge- und Reha-Kliniken	7	–	1 341	–5,4	.	.	.
Campingplätze	2	+100,0	.	.	.	.	.
<b>Heilbäder zusammen</b>	<b>685</b>	<b>+21,2</b>	<b>45 918</b>	<b>+14,2</b>	<b>41,1</b>	<b>4,6</b>	<b>2,7</b>
Hotels	212	+21,8	15 049	+18,9	31,7	2,1	2,2
Gasthöfe	52	+40,5	1 171	+55,7	17,6	2,6	3,0
Pensionen	109	+18,5	2 603	+14,1	26,4	3,7	3,2
Hotels garnis	53	–	2 913	–4,7	25,5	2,2	1,9
Erholungs-, Ferien-, Schulungsheime	36	+2,9	3 821	+4,5	29,2	3,8	3,3
Ferienhäuser, -wohnungen, -zentren	112	+28,7	6 896	+27,3	23,9	4,2	4,7
Hütten, Jugendherbergen u. Ä.	24	+60,0	1 976	+101,0	15,9	2,3	2,1
Vorsorge- und Reha-Kliniken	59	+3,5	11 489	+0,9	81,5	23,3	36,3
Campingplätze	28	+86,7	.	.	.	2,2	2,3

Anmerkungen Seite 9



## Noch: 2.2 Kapazität und Leistung der Beherbergungsstätten nach Gemeindegruppen und Betriebsarten

März 2022

Gemeindegruppe Betriebsart	Ankünfte				Übernachtungen			
	aller Gäste	Verände- rung <sup>1)</sup>	aus- ländischer Gäste	Verände- rung <sup>1)</sup>	aller Gäste	Verände- rung <sup>1)</sup>	aus- ländischer Gäste	Verände- rung <sup>1)</sup>
<b>Mineral-, Moor-, Sole- und Thermalbäder</b>	<b>71 021</b>	<b>+214,7</b>	<b>9 482</b>	<b>+419,8</b>	<b>367 961</b>	<b>+54,1</b>	<b>18 080</b>	<b>+209,9</b>
Hotels	41 265	+346,4	7 653	x	79 571	+333,7	12 408	+446,4
Gasthöfe	159	+22,3	10	-37,5	663	+64,1	53	+47,2
Pensionen	3 369	+153,5	188	+82,5	14 764	+205,9	1 021	+51,5
Hotels garnis	7 922	+212,6	1 278	+258,0	17 344	+158,8	2 293	+98,5
Erholungs-, Ferien-, Schulungsheime	3 709	x	32	x	10 357	+295,3	151	x
Ferienhäuser, -wohnungen, -zentren	404	+124,4	75	+4,2	4 649	+76,0	1 313	-12,8
Hütten, Jugendherbergen u. Ä.	1 189	x	47	x	2 615	x	101	x
Vorsorge- und Reha-Kliniken	10 501	+20,9	11	+83,3	232 467	+14,8	455	+134,5
Campingplätze	2 503	x	188	x	5 531	x	285	x
<b>Heilklimatische Kurorte</b>	<b>24 968</b>	<b>x</b>	<b>9 008</b>	<b>x</b>	<b>88 861</b>	<b>+417,3</b>	<b>30 760</b>	<b>x</b>
Hotels	10 639	x	4 259	x	24 937	x	11 559	x
Gasthöfe	.	.	.	.	.	.	.	.
Pensionen	.	.	.	.	.	.	.	.
Hotels garnis	.	.	.	.	.	.	.	.
Erholungs-, Ferien-, Schulungsheime	2 528	x	135	x	8 402	x	399	x
Ferienhäuser, -wohnungen, -zentren	7 595	x	3 567	x	31 200	x	15 860	x
Hütten, Jugendherbergen u. Ä.	.	.	.	.	.	.	.	.
Vorsorge- und Reha-Kliniken	640	+18,3	-	-	15 437	+2,8	-	-
Campingplätze	.	.	.	.	.	.	.	.
<b>Kneippkurorte</b>	<b>14 058</b>	<b>+418,9</b>	<b>1 115</b>	<b>x</b>	<b>42 399</b>	<b>+186,3</b>	<b>3 995</b>	<b>+217,6</b>
Hotels	5 197	+218,2	556	+419,6	11 385	+162,7	2 323	+100,4
Gasthöfe	467	+61,0	35	+483,3	821	+78,1	100	+270,4
Pensionen	463	+292,4	83	x	1 403	+309,0	344	x
Hotels garnis	1 622	+321,3	114	x	3 215	+308,0	269	x
Erholungs-, Ferien-, Schulungsheime	.	.	.	.	.	.	.	.
Ferienhäuser, -wohnungen, -zentren	1 974	x	248	x	7 274	x	842	x
Hütten, Jugendherbergen u. Ä.	2 252	x	1	x	5 367	x	1	x
Vorsorge- und Reha-Kliniken	.	.	.	.	.	.	.	.
Campingplätze	1 497	x	78	x	3 056	x	116	x
<b>Kneippheilbäder</b>	<b>19 786</b>	<b>x</b>	<b>2 524</b>	<b>x</b>	<b>92 578</b>	<b>+147,7</b>	<b>7 844</b>	<b>x</b>
Hotels	11 577	x	2 114	x	30 219	x	6 188	x
Gasthöfe	.	.	.	.	.	.	.	.
Pensionen	.	.	.	.	.	.	.	.
Hotels garnis	.	.	.	.	.	.	.	.
Erholungs-, Ferien-, Schulungsheime	.	.	.	.	.	.	.	.
Ferienhäuser, -wohnungen, -zentren	2 150	x	167	+377,1	7 896	x	931	+134,5
Hütten, Jugendherbergen u. Ä.	.	.	.	.	.	.	.	.
Vorsorge- und Reha-Kliniken	.	.	.	.	.	.	.	.
Campingplätze	.	.	.	.	.	.	.	.
<b>Heilbäder zusammen</b>	<b>129 833</b>	<b>+357,1</b>	<b>22 129</b>	<b>x</b>	<b>591 799</b>	<b>+92,0</b>	<b>60 679</b>	<b>x</b>
Hotels	68 678	+481,0	14 582	x	146 112	+467,8	32 478	x
Gasthöfe	2 363	+306,0	388	x	6 175	+346,5	1 183	x
Pensionen	5 820	+259,9	946	x	21 334	+281,2	3 062	+278,0
Hotels garnis	10 476	+237,7	1 501	+298,1	22 768	+189,0	2 913	+139,4
Erholungs-, Ferien-, Schulungsheime	8 974	x	167	x	34 012	x	550	x
Ferienhäuser, -wohnungen, -zentren	12 123	x	4 057	x	51 019	x	18 946	x
Hütten, Jugendherbergen u. Ä.	4 237	x	48	x	9 671	x	102	x
Vorsorge- und Reha-Kliniken	12 436	+20,6	13	+62,5	290 190	+12,3	472	+118,5
Campingplätze	4 726	x	427	x	10 518	x	973	x

Anmerkungen Seite 9

## Noch: 2.2 Kapazität und Leistung der Beherbergungsstätten nach Gemeindegruppen und Betriebsarten

März 2022

Gemeindegruppe Betriebsart	Betriebe		Betten			Mittlere Aufenthaltsdauer <sup>3)</sup>	
	geöffnete	Veränderung <sup>1)</sup>	angebotene	Veränderung <sup>1)</sup>	mittlere Auslastung <sup>2)</sup>	aller Gäste	ausländischer Gäste
<b>Luftkurorte</b>	<b>252</b>	<b>+23,5</b>	<b>10 802</b>	<b>+23,8</b>	<b>30,3</b>	<b>2,9</b>	<b>3,3</b>
Hotels	77	+18,5	3 507	+21,3	27,2	2,2	2,8
Gasthöfe	26	+8,3	558	+7,3	.	.	.
Pensionen	31	+10,7	626	+5,9	26,9	2,9	3,1
Hotels garnis	11	+37,5	181	+57,4	16,5	2,0	2,1
Erholungs-, Ferien-, Schulungsheime	21	+31,3	1 608	+32,5	38,7	3,3	2,3
Ferienhäuser, -wohnungen, -zentren	49	+36,1	2 279	+16,8	30,0	3,7	4,5
Hütten, Jugendherbergen u. Ä.	17	+54,5	1 370	+77,5	24,4	2,1	1,1
Vorsorge- und Reha-Kliniken	2	-	673	-	.	.	.
Campingplätze	18	+28,6	.	.	.	2,2	2,4
<b>Erholungsorte</b>	<b>311</b>	<b>+22,9</b>	<b>14 295</b>	<b>+37,3</b>	<b>25,7</b>	<b>2,7</b>	<b>3,5</b>
Hotels	101	+8,6	4 544	+5,0	21,8	2,0	2,2
Gasthöfe	24	+4,3	392	+1,6	.	.	.
Pensionen	22	-	523	+4,0	26,8	3,8	9,2
Hotels garnis	18	+5,9	758	+12,1	23,6	2,4	4,2
Erholungs-, Ferien-, Schulungsheime	40	+33,3	2 556	+25,6	24,9	2,5	2,2
Ferienhäuser, -wohnungen, -zentren	49	+16,7	2 369	+66,7	22,5	4,4	6,4
Hütten, Jugendherbergen u. Ä.	20	+400,0	2 671	+383,9	26,9	2,2	2,7
Vorsorge- und Reha-Kliniken	4	-	482	-6,0	.	.	.
Campingplätze	33	+83,3	.	.	.	2,1	2,5
<b>Sonstige Gemeinden</b>	<b>3 348</b>	<b>+13,6</b>	<b>243 324</b>	<b>+18,4</b>	<b>29,1</b>	<b>2,2</b>	<b>2,1</b>
Hotels	1 460	+9,3	131 228	+17,9	26,7	1,8	1,8
Gasthöfe	196	+3,7	3 871	+3,1	19,7	2,2	2,1
Pensionen	139	+5,3	3 343	+7,0	30,7	3,9	8,2
Hotels garnis	809	+15,4	55 850	+20,1	29,0	2,0	2,2
Erholungs-, Ferien-, Schulungsheime	233	+13,7	25 016	+13,9	26,2	3,4	4,7
Ferienhäuser, -wohnungen, -zentren	168	+10,5	7 559	+6,2	48,9	4,7	5,8
Hütten, Jugendherbergen u. Ä.	125	+64,5	10 404	+78,6	22,7	2,3	2,8
Vorsorge- und Reha-Kliniken	45	+4,7	6 053	+2,2	86,6	26,0	80,9
Campingplätze	173	+51,8	.	.	.	2,1	1,7
<b>Nordrhein-Westfalen</b>	<b>4 596</b>	<b>+15,8</b>	<b>314 339</b>	<b>+18,7</b>	<b>30,8</b>	<b>2,5</b>	<b>2,2</b>
<b>Hotels</b>	<b>1 850</b>	<b>+10,9</b>	<b>154 328</b>	<b>+17,6</b>	<b>27,0</b>	<b>1,8</b>	<b>1,9</b>
<b>Gasthöfe</b>	<b>298</b>	<b>+9,2</b>	<b>5 992</b>	<b>+10,7</b>	<b>19,2</b>	<b>2,3</b>	<b>2,5</b>
<b>Pensionen</b>	<b>301</b>	<b>+9,9</b>	<b>7 095</b>	<b>+9,2</b>	<b>28,5</b>	<b>3,7</b>	<b>5,8</b>
<b>Hotels garnis</b>	<b>891</b>	<b>+14,4</b>	<b>59 702</b>	<b>+18,6</b>	<b>28,7</b>	<b>2,0</b>	<b>2,2</b>
<b>Erholungs-, Ferien-, Schulungsheime</b>	<b>330</b>	<b>+15,4</b>	<b>33 001</b>	<b>+14,3</b>	<b>27,1</b>	<b>3,3</b>	<b>4,1</b>
<b>Ferienhäuser, -wohnungen, -zentren</b>	<b>378</b>	<b>+19,2</b>	<b>19 103</b>	<b>+20,1</b>	<b>34,3</b>	<b>4,4</b>	<b>5,2</b>
<b>Hütten, Jugendherbergen u. Ä.</b>	<b>186</b>	<b>+75,5</b>	<b>16 421</b>	<b>+101,9</b>	<b>22,7</b>	<b>2,3</b>	<b>2,5</b>
<b>Vorsorge- und Reha-Kliniken</b>	<b>110</b>	<b>+3,8</b>	<b>18 697</b>	<b>+1,1</b>	<b>82,3</b>	<b>24,3</b>	<b>58,6</b>
<b>Campingplätze</b>	<b>252</b>	<b>+56,5</b>	<b>.</b>	<b>.</b>	<b>.</b>	<b>2,1</b>	<b>1,9</b>

Anmerkungen Seite 9

## Noch: 2.2 Kapazität und Leistung der Beherbergungsstätten nach Gemeindegruppen und Betriebsarten

März 2022

Gemeindegruppe Betriebsart	Ankünfte				Übernachtungen			
	aller Gäste	Verände- rung <sup>1)</sup>	aus- ländischer Gäste	Verände- rung <sup>1)</sup>	aller Gäste	Verände- rung <sup>1)</sup>	aus- ländischer Gäste	Verände- rung <sup>1)</sup>
<b>Luftkurorte</b>	<b>36 169</b>	<b>x</b>	<b>4 939</b>	<b>x</b>	<b>105 037</b>	<b>+419,7</b>	<b>16 190</b>	<b>x</b>
Hotels	13 292	+427,9	2 421	x	29 140	+473,2	6 743	x
Gasthöfe	.	.	.	.	.	.	.	.
Pensionen	1 793	+463,8	173	+394,3	5 226	+263,7	541	+64,9
Hotels garnis	443	x	112	x	883	+292,4	239	x
Erholungs-, Ferien-, Schulungsheime	5 889	x	6	x	19 297	x	14	x
Ferienhäuser, -wohnungen, -zentren	5 640	x	1 664	x	21 054	x	7 520	x
Hütten, Jugendherbergen u. Ä.	4 581	x	240	x	9 747	x	258	+7,5
Vorsorge- und Reha-Kliniken	.	.	.	.	.	.	.	.
Campingplätze	2 291	x	122	x	5 020	x	291	x
<b>Erholungsorte</b>	<b>46 890</b>	<b>x</b>	<b>4 323</b>	<b>x</b>	<b>125 300</b>	<b>+241,3</b>	<b>15 293</b>	<b>+206,1</b>
Hotels	15 335	+218,5	2 173	+369,3	30 684	+206,3	4 720	+282,2
Gasthöfe	.	.	.	.	.	.	.	.
Pensionen	1 124	+281,0	93	+144,7	4 217	+198,2	853	+145,1
Hotels garnis	2 332	+289,3	272	+220,0	5 552	+136,4	1 145	+16,8
Erholungs-, Ferien-, Schulungsheime	7 816	x	260	x	19 706	x	567	x
Ferienhäuser, -wohnungen, -zentren	3 766	x	1 019	x	16 557	+235,2	6 525	+197,5
Hütten, Jugendherbergen u. Ä.	9 949	x	91	x	22 281	x	247	x
Vorsorge- und Reha-Kliniken	.	.	.	.	.	.	.	.
Campingplätze	5 440	x	324	x	11 350	x	798	x
<b>Sonstige Gemeinden</b>	<b>1 032 670</b>	<b>+249,7</b>	<b>162 650</b>	<b>+374,1</b>	<b>2 242 456</b>	<b>+157,8</b>	<b>342 888</b>	<b>+244,2</b>
Hotels	608 955	+237,2	108 976	+358,2	1 077 450	+187,1	201 542	+305,8
Gasthöfe	10 519	+79,3	1 422	+87,4	23 536	+48,6	3 010	+30,4
Pensionen	7 994	+169,4	1 084	+152,1	31 536	+79,5	8 936	+32,7
Hotels garnis	256 098	+201,6	42 017	+401,9	502 037	+154,6	90 744	+276,8
Erholungs-, Ferien-, Schulungsheime	59 567	x	1 006	+452,7	201 462	+221,2	4 742	+5,8
Ferienhäuser, -wohnungen, -zentren	24 393	+457,3	4 238	x	114 499	+235,9	24 417	+132,1
Hütten, Jugendherbergen u. Ä.	31 472	x	1 623	x	72 463	x	4 473	+325,2
Vorsorge- und Reha-Kliniken	6 263	+7,7	13	-13,3	162 572	+3,5	1 052	+35,2
Campingplätze	27 409	x	2 271	x	56 901	x	3 972	x
<b>Nordrhein-Westfalen</b>	<b>1 245 562</b>	<b>+271,1</b>	<b>194 041</b>	<b>+417,0</b>	<b>3 064 592</b>	<b>+148,1</b>	<b>435 050</b>	<b>+277,8</b>
<b>Hotels</b>	<b>706 260</b>	<b>+253,6</b>	<b>128 152</b>	<b>+393,7</b>	<b>1 283 386</b>	<b>+208,4</b>	<b>245 483</b>	<b>+342,7</b>
<b>Gasthöfe</b>	<b>15 352</b>	<b>+107,2</b>	<b>2 102</b>	<b>+134,1</b>	<b>35 223</b>	<b>+79,5</b>	<b>5 215</b>	<b>+78,5</b>
<b>Pensionen</b>	<b>16 731</b>	<b>+221,9</b>	<b>2 296</b>	<b>+268,5</b>	<b>62 313</b>	<b>+139,5</b>	<b>13 392</b>	<b>+62,9</b>
<b>Hotels garnis</b>	<b>269 349</b>	<b>+203,7</b>	<b>43 902</b>	<b>+397,0</b>	<b>531 240</b>	<b>+155,8</b>	<b>95 041</b>	<b>+261,6</b>
<b>Erholungs-, Ferien-, Schulungsheime</b>	<b>82 246</b>	<b>x</b>	<b>1 439</b>	<b>x</b>	<b>274 477</b>	<b>+280,1</b>	<b>5 873</b>	<b>+29,8</b>
<b>Ferienhäuser, -wohnungen, -zentren</b>	<b>45 922</b>	<b>x</b>	<b>10 978</b>	<b>x</b>	<b>203 129</b>	<b>+358,9</b>	<b>57 408</b>	<b>+273,3</b>
<b>Hütten, Jugendherbergen u. Ä.</b>	<b>50 239</b>	<b>x</b>	<b>2 002</b>	<b>x</b>	<b>114 162</b>	<b>x</b>	<b>5 080</b>	<b>+293,2</b>
<b>Vorsorge- und Reha-Kliniken</b>	<b>19 597</b>	<b>+15,7</b>	<b>26</b>	<b>+13,0</b>	<b>476 873</b>	<b>+9,4</b>	<b>1 524</b>	<b>+53,3</b>
<b>Campingplätze</b>	<b>39 866</b>	<b>x</b>	<b>3 144</b>	<b>x</b>	<b>83 789</b>	<b>x</b>	<b>6 034</b>	<b>x</b>

Anmerkungen Seite 9

## 2.3 Kapazität und Leistung der Beherbergungsstätten nach Reisegebieten und Betriebsarten

März 2022

Reisegebiet Betriebsart	Betriebe		Betten			Mittlere Aufenthaltsdauer <sup>3)</sup>	
	geöffnete	Veränderung <sup>1)</sup>	angebotene	Veränderung <sup>1)</sup>	mittlere Auslastung <sup>2)</sup>	aller Gäste	ausländischer Gäste
<b>Eifel und Region Aachen</b>	<b>374</b>	<b>+19,9</b>	<b>18 845</b>	<b>+25,1</b>	<b>30,1</b>	<b>2,5</b>	<b>2,2</b>
Hotels	111	+11,0	5 891	+8,7	30,0	1,8	1,7
Gasthöfe	17	+13,3	407	+9,1	19,1	2,1	3,2
Pensionen	19	+11,8	300	+2,4	20,1	2,2	1,8
Hotels garnis	62	-1,6	2 990	-7,5	28,1	2,1	1,8
Erholungs-, Ferien-, Schulungsheime	41	+10,8	2 866	+14,5	29,7	4,1	2,3
Ferienhäuser, -wohnungen, -zentren	59	+34,1	3 559	+74,6	.	.	.
Hütten, Jugendherbergen u. Ä.	29	+141,7	2 322	+188,4	28,2	2,2	1,6
Vorsorge- und Reha-Kliniken	5	+25,0	510	+26,9	.	.	.
Campingplätze	31	+55,0	.	.	.	2,1	2,1
<b>Niederrhein</b>	<b>504</b>	<b>+13,3</b>	<b>28 278</b>	<b>+12,9</b>	<b>30,6</b>	<b>2,3</b>	<b>2,3</b>
Hotels	208	+4,5	15 646	+7,1	25,3	1,8	1,9
Gasthöfe	33	-	736	-2,8	25,4	2,4	2,5
Pensionen	19	-9,5	538	-4,3	33,4	2,5	3,4
Hotels garnis	101	+14,8	4 634	+12,1	30,3	2,3	2,8
Erholungs-, Ferien-, Schulungsheime	23	+9,5	2 529	+36,9	32,4	2,9	2,4
Ferienhäuser, -wohnungen, -zentren	39	+14,7	888	+16,5	36,2	4,7	13,5
Hütten, Jugendherbergen u. Ä.	21	+50,0	2 121	+75,0	29,4	2,0	1,9
Vorsorge- und Reha-Kliniken	8	-	1 186	+1,0	97,1	26,1	85,1
Campingplätze	52	+92,6	.	.	.	1,9	1,7
<b>Münsterland</b>	<b>530</b>	<b>+10,2</b>	<b>26 351</b>	<b>+13,7</b>	<b>26,5</b>	<b>2,4</b>	<b>2,6</b>
Hotels	251	+5,5	12 536	+13,7	25,9	1,9	2,5
Gasthöfe	38	+5,6	657	+8,4	17,0	1,8	1,2
Pensionen	34	-2,9	910	-6,1	.	.	.
Hotels garnis	51	+18,6	2 838	+20,4	.	.	.
Erholungs-, Ferien-, Schulungsheime	47	+2,2	6 404	+3,4	21,1	3,5	2,3
Ferienhäuser, -wohnungen, -zentren	48	+2,1	1 237	+15,3	30,1	4,2	8,1
Hütten, Jugendherbergen u. Ä.	15	+87,5	1 148	+275,2	21,9	2,2	2,6
Vorsorge- und Reha-Kliniken	5	-	621	-4,8	79,5	22,0	-
Campingplätze	41	+78,3	.	.	.	2,4	2,0
<b>Teutoburger Wald</b>	<b>650</b>	<b>+13,8</b>	<b>36 543</b>	<b>+11,1</b>	<b>38,3</b>	<b>4,0</b>	<b>3,0</b>
Hotels	252	+10,0	14 627	+12,2	27,9	2,0	2,1
Gasthöfe	52	+2,0	937	+2,5	15,7	2,3	5,2
Pensionen	88	+18,9	2 317	+20,9	27,2	4,4	9,8
Hotels garnis	71	+12,7	3 682	+4,8	29,6	2,2	2,8
Erholungs-, Ferien-, Schulungsheime	43	+16,2	3 484	+7,2	20,1	2,5	2,3
Ferienhäuser, -wohnungen, -zentren	43	+19,4	1 329	+24,7	27,1	5,9	13,7
Hütten, Jugendherbergen u. Ä.	24	+60,0	1 723	+115,6	15,7	2,7	8,1
Vorsorge- und Reha-Kliniken	39	+2,6	8 444	+0,7	79,4	23,3	45,6
Campingplätze	38	+35,7	.	.	.	2,1	2,5
<b>Sauerland</b>	<b>783</b>	<b>+22,9</b>	<b>41 336</b>	<b>+19,1</b>	<b>32,7</b>	<b>3,3</b>	<b>3,2</b>
Hotels	249	+14,2	14 189	+19,1	28,0	2,2	2,7
Gasthöfe	97	+19,8	2 126	+26,9	18,9	2,3	2,8
Pensionen	97	+16,9	2 079	+12,6	26,1	3,1	3,1
Hotels garnis	40	+8,1	1 905	+7,6	.	.	.
Erholungs-, Ferien-, Schulungsheime	52	+18,2	4 698	+14,0	.	.	.
Ferienhäuser, -wohnungen, -zentren	145	+33,0	10 709	+11,7	35,7	4,1	4,2
Hütten, Jugendherbergen u. Ä.	39	+116,7	2 594	+265,9	12,9	2,4	-
Vorsorge- und Reha-Kliniken	21	-	3 036	-1,7	84,3	23,7	-
Campingplätze	43	+65,4	.	.	.	2,2	2,8
<b>Siegerland-Wittgenstein</b>	<b>97</b>	<b>+21,3</b>	<b>4 844</b>	<b>+23,2</b>	<b>33,5</b>	<b>3,6</b>	<b>2,2</b>
Hotels	44	+29,4	2 153	+27,4	26,9	1,9	2,1
Gasthöfe	11	+22,2	181	+16,8	16,5	2,1	1,3
Pensionen	9	-10,0	138	-11,0	22,1	3,8	8,7
Hotels garnis	10	+25,0	565	+32,6	14,9	2,7	3,0
Erholungs-, Ferien-, Schulungsheime	11	+37,5	822	+54,5	17,1	2,5	4,7
Ferienhäuser, -wohnungen, -zentren	5	+66,7	75	+29,3	21,8	4,8	6,7
Hütten, Jugendherbergen u. Ä.	1	-50,0	20	-60,8	.	.	.
Vorsorge- und Reha-Kliniken	4	-	890	+2,8	81,2	32,6	3,0
Campingplätze	2	-	.	.	.	.	.

Anmerkungen Seite 9

## Noch: 2.3 Kapazität und Leistung der Beherbergungsstätten nach Reisegebieten und Betriebsarten

### März 2022

Reisegebiet Betriebsart	Ankünfte				Übernachtungen			
	aller Gäste	Verände- rung <sup>1)</sup>	aus- ländischer Gäste	Verände- rung <sup>1)</sup>	aller Gäste	Verände- rung <sup>1)</sup>	aus- ländischer Gäste	Verände- rung <sup>1)</sup>
<b>Eifel und Region Aachen</b>	<b>73 268</b>	<b>+330,5</b>	<b>14 301</b>	<b>x</b>	<b>184 254</b>	<b>+272,6</b>	<b>31 687</b>	<b>x</b>
Hotels	30 738	+222,3	8 361	x	54 811	+174,9	13 911	x
Gasthöfe	1 148	+69,3	138	+253,8	2 404	+67,1	447	+347,0
Pensionen	840	x	172	x	1 871	+243,9	316	+165,5
Hotels garnis	12 334	+126,7	2 258	+278,9	25 991	+104,5	4 143	+149,1
Erholungs-, Ferien-, Schulungsheime	6 399	x	72	x	26 384	x	163	x
Ferienhäuser, -wohnungen, -zentren	.	.	.	.	.	.	.	.
Hütten, Jugendherbergen u. Ä.	9 262	x	368	x	20 281	x	583	x
Vorsorge- und Reha-Kliniken	.	.	.	.	.	.	.	.
Campingplätze	4 137	x	353	x	8 485	x	757	x
<b>Niederrhein</b>	<b>126 767</b>	<b>+226,8</b>	<b>16 033</b>	<b>+324,6</b>	<b>289 901</b>	<b>+124,6</b>	<b>36 522</b>	<b>+208,9</b>
Hotels	69 395	+191,4	10 657	+298,5	122 333	+147,9	20 411	+196,1
Gasthöfe	2 376	+116,2	213	+139,3	5 805	+110,3	541	+147,0
Pensionen	2 247	+249,5	112	+86,7	5 565	+182,2	381	+4,4
Hotels garnis	19 172	+96,8	2 889	+232,8	43 457	+75,0	8 075	+171,7
Erholungs-, Ferien-, Schulungsheime	8 816	x	180	x	25 435	+267,6	423	x
Ferienhäuser, -wohnungen, -zentren	2 119	+172,7	222	+188,3	9 977	+73,8	3 003	+179,3
Hütten, Jugendherbergen u. Ä.	9 555	x	148	x	19 353	x	288	+380,0
Vorsorge- und Reha-Kliniken	1 365	+7,5	8	+166,7	35 688	+4,1	681	+211,0
Campingplätze	11 722	x	1 604	x	22 288	x	2 719	x
<b>Münsterland</b>	<b>98 902</b>	<b>+225,6</b>	<b>9 727</b>	<b>+191,1</b>	<b>234 053</b>	<b>+128,3</b>	<b>25 519</b>	<b>+72,6</b>
Hotels	53 599	+185,8	5 530	+178,0	100 681	+128,0	13 685	+96,4
Gasthöfe	1 908	+68,3	686	+60,3	3 453	+24,4	839	+47,5
Pensionen	.	.	.	.	.	.	.	.
Hotels garnis	.	.	.	.	.	.	.	.
Erholungs-, Ferien-, Schulungsheime	12 009	+315,1	97	+98,0	41 829	+178,7	226	+135,4
Ferienhäuser, -wohnungen, -zentren	2 756	+69,4	354	+54,6	11 557	+11,2	2 853	-31,8
Hütten, Jugendherbergen u. Ä.	3 595	x	47	+370,0	7 776	x	123	+200,0
Vorsorge- und Reha-Kliniken	696	-12,2	-	-100,0	15 314	-5,0	-	-100,0
Campingplätze	7 437	x	569	x	17 934	x	1 115	x
<b>Teutoburger Wald</b>	<b>110 103</b>	<b>+190,8</b>	<b>8 344</b>	<b>+224,0</b>	<b>441 282</b>	<b>+68,6</b>	<b>24 935</b>	<b>+101,6</b>
Hotels	61 918	+202,8	5 534	+245,4	126 105	+167,6	11 364	+159,9
Gasthöfe	1 946	+41,8	138	+79,2	4 503	+21,0	724	+4,9
Pensionen	4 437	+159,0	300	+96,1	19 461	+185,7	2 940	+111,1
Hotels garnis	15 046	+172,8	1 789	+213,9	33 569	+152,5	5 032	+140,3
Erholungs-, Ferien-, Schulungsheime	8 743	x	110	x	21 682	+421,6	257	x
Ferienhäuser, -wohnungen, -zentren	1 891	+220,0	224	+65,9	11 152	+71,7	3 058	+12,7
Hütten, Jugendherbergen u. Ä.	3 096	x	112	+261,3	8 399	x	912	-4,3
Vorsorge- und Reha-Kliniken	8 905	+22,3	7	+133,3	207 769	+16,1	319	+111,3
Campingplätze	4 121	x	130	x	8 642	x	329	x
<b>Sauerland</b>	<b>129 553</b>	<b>x</b>	<b>19 805</b>	<b>x</b>	<b>427 486</b>	<b>+229,4</b>	<b>64 240</b>	<b>x</b>
Hotels	55 283	+443,5	9 770	x	121 728	+431,8	26 506	x
Gasthöfe	5 306	+202,5	695	+299,4	12 195	+150,8	1 964	+133,5
Pensionen	5 346	+416,0	933	x	16 699	+338,3	2 847	+394,3
Hotels garnis	.	.	.	.	.	.	.	.
Erholungs-, Ferien-, Schulungsheime	.	.	.	.	.	.	.	.
Ferienhäuser, -wohnungen, -zentren	29 202	x	7 097	x	118 486	x	29 692	x
Hütten, Jugendherbergen u. Ä.	4 156	x	-	-	9 896	x	-	-
Vorsorge- und Reha-Kliniken	3 352	+15,1	-	-	79 353	+4,9	-	-
Campingplätze	5 618	x	285	x	12 286	x	793	x
<b>Siegerland-Wittgenstein</b>	<b>13 899</b>	<b>+98,9</b>	<b>2 479</b>	<b>+382,3</b>	<b>50 538</b>	<b>+35,6</b>	<b>5 509</b>	<b>+366,5</b>
Hotels	9 583	+180,9	2 301	+420,6	17 967	+175,4	4 766	+484,8
Gasthöfe	440	+73,2	33	+83,3	925	+47,3	44	-6,4
Pensionen	251	+49,4	23	+283,3	945	+50,5	200	+92,3
Hotels garnis	959	-59,8	68	+223,8	2 608	-62,0	204	+270,9
Erholungs-, Ferien-, Schulungsheime	1 753	x	14	x	4 354	x	66	+112,9
Ferienhäuser, -wohnungen, -zentren	105	+262,1	31	+24,0	506	+332,5	208	+94,4
Hütten, Jugendherbergen u. Ä.	.	.	.	.	.	.	.	.
Vorsorge- und Reha-Kliniken	688	+2,4	1	-50,0	22 401	+3,4	3	-86,4
Campingplätze	.	.	.	.	.	.	.	.

Anmerkungen Seite 9

## Noch: 2.3 Kapazität und Leistung der Beherbergungsstätten nach Reisegebieten und Betriebsarten

März 2022

Reisegebiet Betriebsart	Betriebe		Betten			Mittlere Aufenthaltsdauer <sup>3)</sup>	
	geöffnete	Veränderung <sup>1)</sup>	angebotene	Veränderung <sup>1)</sup>	mittlere Auslastung <sup>2)</sup>	aller Gäste	ausländischer Gäste
<b>Bergisches Land</b>	<b>171</b>	<b>+8,9</b>	<b>9 798</b>	<b>+9,6</b>	<b>30,8</b>	<b>3,1</b>	<b>2,5</b>
Hotels	76	-1,3	3 665	-3,2	24,0	2,0	2,2
Gasthöfe	5	-	69	-11,5	.	.	.
Pensionen	6	+20,0	104	+36,8	21,6	4,9	5,6
Hotels garnis	19	+5,6	871	+3,7	30,6	3,1	2,8
Erholungs-, Ferien-, Schulungsheime	30	+30,4	2 577	+24,4	22,6	2,1	2,1
Ferienhäuser, -wohnungen, -zentren	5	-28,6	115	-21,8	.	.	.
Hütten, Jugendherbergen u. Ä.	12	+50,0	1 073	+57,3	22,0	2,2	2,2
Vorsorge- und Reha-Kliniken	10	+25,0	1 324	+5,2	75,8	22,6	61,8
Campingplätze	8	+33,3	.	.	.	7,2	2,0
<b>Bonn und Rhein-Sieg-Kreis</b>	<b>216</b>	<b>+10,8</b>	<b>18 378</b>	<b>+17,5</b>	<b>29,9</b>	<b>2,2</b>	<b>2,4</b>
Hotels	97	+10,2	9 818	+16,8	28,0	1,9	2,1
Gasthöfe	14	-6,7	286	-8,0	.	.	.
Pensionen	6	-	121	+3,4	.	.	.
Hotels garnis	59	+7,3	4 424	+5,7	31,3	2,2	2,6
Erholungs-, Ferien-, Schulungsheime	24	+26,3	2 533	+34,0	25,0	2,4	2,6
Ferienhäuser, -wohnungen, -zentren	5	-	204	-3,3	.	.	.
Hütten, Jugendherbergen u. Ä.	5	+150,0	709	+194,2	.	.	.
Vorsorge- und Reha-Kliniken	3	-	283	-	83,1	32,0	-
Campingplätze	3	+50,0	.	.	.	2,2	1,5
<b>Köln und Rhein-Erft-Kreis</b>	<b>362</b>	<b>+17,5</b>	<b>42 823</b>	<b>+25,9</b>	<b>31,5</b>	<b>2,0</b>	<b>2,0</b>
Hotels	147	+21,5	24 836	+29,8	30,1	1,7	1,8
Gasthöfe	10	+11,1	181	-4,2	13,5	2,6	2,6
Pensionen	8	-	275	+10,9	.	.	.
Hotels garnis	162	+21,8	13 448	+31,2	30,0	1,8	1,9
Erholungs-, Ferien-, Schulungsheime	11	-8,3	1 827	-8,2	44,5	26,4	x
Ferienhäuser, -wohnungen, -zentren	8	-20,0	351	+2,6	.	.	.
Hütten, Jugendherbergen u. Ä.	6	-	1 492	+1,0	.	.	.
Vorsorge- und Reha-Kliniken	4	-	413	+5,4	89,5	40,3	-
Campingplätze	6	+20,0	.	.	.	.	.
<b>Düsseldorf und Kreis Mettmann</b>	<b>293</b>	<b>+18,6</b>	<b>36 862</b>	<b>+33,4</b>	<b>24,2</b>	<b>1,7</b>	<b>1,8</b>
Hotels	121	+21,0	24 386	+34,9	23,7	1,6	1,6
Gasthöfe	4	-	80	+6,7	25,6	5,9	16,1
Pensionen	3	-	42	-10,6	12,4	2,2	2,1
Hotels garnis	152	+14,3	11 155	+28,5	25,1	1,9	2,3
Erholungs-, Ferien-, Schulungsheime	5	+66,7	372	+78,8	.	.	.
Ferienhäuser, -wohnungen, -zentren	3	+50,0	53	+130,4	60,3	4,6	27,5
Hütten, Jugendherbergen u. Ä.	5	+150,0	774	+49,4	.	.	.
Vorsorge- und Reha-Kliniken	-	-	-	-	-	-	-
Campingplätze	-	-	.	.	.	-	-
<b>Ruhrgebiet</b>	<b>542</b>	<b>+14,3</b>	<b>44 602</b>	<b>+15,0</b>	<b>30,6</b>	<b>2,2</b>	<b>2,1</b>
Hotels	252	+11,0	23 735	+10,9	26,8	1,8	2,0
Gasthöfe	17	+13,3	332	+18,6	20,4	2,2	1,8
Pensionen	11	-8,3	251	-7,4	45,5	4,5	10,2
Hotels garnis	144	+19,0	11 624	+19,1	29,6	1,9	2,1
Erholungs-, Ferien-, Schulungsheime	36	+20,0	4 029	+15,4	34,5	3,7	2,4
Ferienhäuser, -wohnungen, -zentren	18	-10,0	583	-3,0	37,6	9,6	12,2
Hütten, Jugendherbergen u. Ä.	27	+50,0	2 384	+83,2	22,7	2,6	2,1
Vorsorge- und Reha-Kliniken	9	-	1 664	-0,3	91,4	26,0	-
Campingplätze	28	+27,3	.	.	.	1,9	1,4
<b>Bergisches Städtedreieck</b>	<b>74</b>	<b>+17,5</b>	<b>5 679</b>	<b>+13,7</b>	<b>29,6</b>	<b>2,5</b>	<b>2,5</b>
Hotels	42	+13,5	2 846	+6,4	28,5	2,0	2,6
Gasthöfe	-	-	-	-	-	-	-
Pensionen	1	x	20	x	.	.	.
Hotels garnis	20	+17,6	1 566	+31,3	.	.	.
Erholungs-, Ferien-, Schulungsheime	7	+16,7	860	+11,8	26,0	3,5	5,4
Ferienhäuser, -wohnungen, -zentren	-	-	-	-	-	-	-
Hütten, Jugendherbergen u. Ä.	2	+100,0	61	+96,8	.	.	.
Vorsorge- und Reha-Kliniken	2	-	326	-	.	.	.
Campingplätze	-	-	.	.	.	-	-
<b>Nordrhein-Westfalen</b>	<b>4 596</b>	<b>+15,8</b>	<b>314 339</b>	<b>+18,7</b>	<b>30,8</b>	<b>2,5</b>	<b>2,2</b>
Hotels	1 850	+10,9	154 328	+17,6	27,0	1,8	1,9
Gasthöfe	298	+9,2	5 992	+10,7	19,2	2,3	2,5
Pensionen	301	+9,9	7 095	+9,2	28,5	3,7	5,8
Hotels garnis	891	+14,4	59 702	+18,6	28,7	2,0	2,2
Erholungs-, Ferien-, Schulungsheime	330	+15,4	33 001	+14,3	27,1	3,3	4,1
Ferienhäuser, -wohnungen, -zentren	378	+19,2	19 103	+20,1	34,3	4,4	5,2
Hütten, Jugendherbergen u. Ä.	186	+75,5	16 421	+101,9	22,7	2,3	2,5
Vorsorge- und Reha-Kliniken	110	+3,8	18 697	+1,1	82,3	24,3	58,6
Campingplätze	252	+56,5	.	.	.	2,1	1,9

Anmerkungen Seite 9

## Noch: 2.3 Kapazität und Leistung der Beherbergungsstätten nach Reisegebieten und Betriebsarten

### März 2022

Reisegebiet Betriebsart	Ankünfte				Übernachtungen			
	aller Gäste	Verände- rung <sup>1)</sup>	aus- ländischer Gäste	Verände- rung <sup>1)</sup>	aller Gäste	Verände- rung <sup>1)</sup>	aus- ländischer Gäste	Verände- rung <sup>1)</sup>
<b>Bergisches Land</b>	<b>30 639</b>	<b>+242,0</b>	<b>2 608</b>	<b>+364,9</b>	<b>95 922</b>	<b>+97,6</b>	<b>6 408</b>	<b>+83,3</b>
Hotels	13 571	+194,6	1 946	+390,2	27 170	+152,8	4 365	+229,4
Gasthöfe	.	.	.	.	.	.	.	.
Pensionen	142	+149,1	15	+25,0	697	+3,1	84	-77,4
Hotels garnis	2 699	+35,8	357	+243,3	8 270	+39,0	1 013	+32,6
Erholungs-, Ferien-, Schulungsheime	8 797	x	264	x	18 071	x	564	+147,4
Ferienhäuser, -wohnungen, -zentren	.	.	.	.	.	.	.	.
Hütten, Jugendherbergen u. Ä.	3 367	x	6	+50,0	7 310	x	13	-89,5
Vorsorge- und Reha-Kliniken	1 376	+20,9	5	-37,5	31 130	+10,5	309	-30,6
Campingplätze	334	x	2	x	2 407	x	4	x
<b>Bonn und Rhein-Sieg-Kreis</b>	<b>77 535</b>	<b>+268,0</b>	<b>8 957</b>	<b>+399,0</b>	<b>168 786</b>	<b>+182,4</b>	<b>21 839</b>	<b>+317,8</b>
Hotels	45 479	+260,6	5 616	+430,8	84 679	+212,8	11 529	+416,3
Gasthöfe	.	.	.	.	.	.	.	.
Pensionen	.	.	.	.	.	.	.	.
Hotels garnis	19 120	+169,3	2 632	+299,4	42 813	+140,7	6 970	+238,5
Erholungs-, Ferien-, Schulungsheime	7 479	x	467	x	18 290	x	1 224	x
Ferienhäuser, -wohnungen, -zentren	.	.	.	.	.	.	.	.
Hütten, Jugendherbergen u. Ä.	.	.	.	.	.	.	.	.
Vorsorge- und Reha-Kliniken	228	+7,0	-	-	7 294	-1,1	-	-
Campingplätze	449	x	13	x	986	x	20	x
<b>Köln und Rhein-Erft-Kreis</b>	<b>213 059</b>	<b>+369,7</b>	<b>46 228</b>	<b>+471,4</b>	<b>417 542</b>	<b>+255,8</b>	<b>90 708</b>	<b>+322,0</b>
Hotels	132 627	+366,2	32 135	+407,3	227 992	+335,4	56 853	+444,7
Gasthöfe	293	+74,4	32	x	757	+51,4	84	x
Pensionen	.	.	.	.	.	.	.	.
Hotels garnis	70 474	+386,2	12 787	x	124 907	+290,1	23 833	+444,5
Erholungs-, Ferien-, Schulungsheime	956	+114,8	2	-33,3	25 209	+154,8	2 202	-24,7
Ferienhäuser, -wohnungen, -zentren	.	.	.	.	.	.	.	.
Hütten, Jugendherbergen u. Ä.	.	.	.	.	.	.	.	.
Vorsorge- und Reha-Kliniken	284	+12,3	-	-100,0	11 455	-0,3	62	+8,8
Campingplätze	.	.	.	.	.	.	.	.
<b>Düsseldorf und Kreis Mettmann</b>	<b>159 234</b>	<b>+283,5</b>	<b>37 528</b>	<b>+481,7</b>	<b>273 931</b>	<b>+241,7</b>	<b>67 005</b>	<b>+435,7</b>
Hotels	111 046	+286,1	28 332	+440,5	177 556	+260,0	45 757	+450,0
Gasthöfe	108	+120,4	13	+333,3	635	+85,7	209	+1,5
Pensionen	74	+80,5	31	x	162	+28,6	65	+441,7
Hotels garnis	44 844	+260,1	8 918	x	86 781	+197,1	20 091	+452,6
Erholungs-, Ferien-, Schulungsheime	.	.	.	.	.	.	.	.
Ferienhäuser, -wohnungen, -zentren	217	x	13	x	990	+164,0	357	+8,2
Hütten, Jugendherbergen u. Ä.	.	.	.	.	.	.	.	.
Vorsorge- und Reha-Kliniken	-	-	-	-	-	-	-	-
Campingplätze	-	-	-	-	-	-	-	-
<b>Ruhrgebiet</b>	<b>191 812</b>	<b>+222,9</b>	<b>25 572</b>	<b>+293,8</b>	<b>428 933</b>	<b>+120,8</b>	<b>54 527</b>	<b>+186,5</b>
Hotels	110 723	+226,1	16 242	+321,1	197 455	+162,3	31 875	+251,0
Gasthöfe	942	+163,9	68	+119,4	2 095	+72,6	119	+58,7
Pensionen	786	+114,8	95	+86,3	3 541	+28,2	969	-5,7
Hotels garnis	55 529	+168,9	8 615	+262,0	106 557	+137,4	18 224	+195,1
Erholungs-, Ferien-, Schulungsheime	11 497	x	51	-45,7	42 453	+164,4	123	-89,5
Ferienhäuser, -wohnungen, -zentren	704	-3,8	224	+183,5	6 786	+17,2	2 733	+84,3
Hütten, Jugendherbergen u. Ä.	6 189	x	139	x	16 074	x	290	x
Vorsorge- und Reha-Kliniken	1 813	+2,7	-	-100,0	47 128	+0,6	-	-100,0
Campingplätze	3 629	x	138	x	6 844	x	194	x
<b>Bergisches Städtedreieck</b>	<b>20 791</b>	<b>+171,8</b>	<b>2 459</b>	<b>+372,9</b>	<b>51 964</b>	<b>+107,8</b>	<b>6 151</b>	<b>+357,7</b>
Hotels	12 298	+135,5	1 728	+318,4	24 909	+120,0	4 461	+358,5
Gasthöfe	-	-	-	-	-	-	-	-
Pensionen	.	.	.	.	.	.	.	.
Hotels garnis	.	.	.	.	.	.	.	.
Erholungs-, Ferien-, Schulungsheime	2 002	x	34	x	6 937	+289,3	183	x
Ferienhäuser, -wohnungen, -zentren	-	-	-	-	-	-	-	-
Hütten, Jugendherbergen u. Ä.	.	.	.	.	.	.	.	.
Vorsorge- und Reha-Kliniken	.	.	.	.	.	.	.	.
Campingplätze	-	-	-	-	-	-	-	-
<b>Nordrhein-Westfalen</b>	<b>1 245 562</b>	<b>+271,1</b>	<b>194 041</b>	<b>+417,0</b>	<b>3 064 592</b>	<b>+148,1</b>	<b>435 050</b>	<b>+277,8</b>
Hotels	706 260	+253,6	128 152	+393,7	1 283 386	+208,4	245 483	+342,7
Gasthöfe	15 352	+107,2	2 102	+134,1	35 223	+79,5	5 215	+78,5
Pensionen	16 731	+221,9	2 296	+268,5	62 313	+139,5	13 392	+62,9
Hotels garnis	269 349	+203,7	43 902	+397,0	531 240	+155,8	95 041	+261,6
Erholungs-, Ferien-, Schulungsheime	82 246	x	1 439	x	274 477	+280,1	5 873	+29,8
Ferienhäuser, -wohnungen, -zentren	45 922	x	10 978	x	203 129	+358,9	57 408	+273,3
Hütten, Jugendherbergen u. Ä.	50 239	x	2 002	x	114 162	x	5 080	+293,2
Vorsorge- und Reha-Kliniken	19 597	+15,7	26	+13,0	476 873	+9,4	1 524	+53,3
Campingplätze	39 866	x	3 144	x	83 789	x	6 034	x

Anmerkungen Seite 9

## 2.4 Leistung der Beherbergungsstätten nach Reisegebieten und Herkunftsländern

März 2022

Reisegebiet Herkunftsland (ständiger Wohnsitz)	Ankünfte		Übernachtungen			Mittlere Aufenthalts- dauer <sup>3)</sup>
	aller Gäste	Verän- derung <sup>1)</sup>	aller Gäste	Verän- derung <sup>1)</sup>	Anteil <sup>2)</sup>	
<b>Eifel und Region Aachen</b>	<b>73 268</b>	<b>+330,5</b>	<b>184 254</b>	<b>+272,6</b>	<b>100</b>	<b>2,5</b>
<b>Bundesrepublik Deutschland</b>	<b>58 967</b>	<b>+290,3</b>	<b>152 567</b>	<b>+240,4</b>	<b>82,8</b>	<b>2,6</b>
<b>Ausland</b>	<b>14 301</b>	<b>x</b>	<b>31 687</b>	<b>x</b>	<b>17,2</b>	<b>2,2</b>
<b>Europa</b>	<b>12 217</b>	<b>x</b>	<b>27 934</b>	<b>x</b>	<b>88,2</b>	<b>2,3</b>
EU-Länder	11 286	x	26 084	x	82,3	2,3
Belgien	2 696	x	5 205	x	16,4	1,9
Bulgarien	54	x	94	x	0,3	1,7
Dänemark	90	+328,6	189	x	0,6	2,1
Estland	7	+250,0	13	+333,3	–	1,9
Finnland	47	x	100	x	0,3	2,1
Frankreich	933	x	1 455	x	4,6	1,6
Griechenland	46	+142,1	92	+142,1	0,3	2,0
Republik Irland	64	+255,6	124	+439,1	0,4	1,9
Italien	352	+334,6	617	+101,6	1,9	1,8
Kroatien	41	+105,0	73	+192,0	0,2	1,8
Lettland	34	x	101	x	0,3	3,0
Litauen	24	+380,0	83	x	0,3	3,5
Luxemburg	186	x	311	+288,8	1,0	1,7
Malta	5	x	9	x	–	1,8
Niederlande	4 492	x	13 117	x	41,4	2,9
Österreich	322	+270,1	502	+177,3	1,6	1,6
Polen	435	+128,9	1 254	+125,9	4,0	2,9
Portugal	95	x	144	x	0,5	1,5
Rumänien	110	+266,7	429	+266,7	1,4	3,9
Schweden	134	x	164	x	0,5	1,2
Slowakische Republik	45	+40,6	140	+19,7	0,4	3,1
Slowenien	37	+208,3	77	+185,2	0,2	2,1
Spanien	288	x	515	+485,2	1,6	1,8
Tschechische Republik	109	+473,7	205	x	0,6	1,9
Ungarn	88	x	201	x	0,6	2,3
Vereinigtes Königreich	549	x	867	x	2,7	1,6
Zypern	3	x	3	x	–	1,0
Island	6	x	18	x	0,1	3,0
Norwegen	31	x	52	x	0,2	1,7
Russland	16	–33,3	103	–26,4	0,3	6,4
Schweiz	389	+386,3	685	+242,5	2,2	1,8
Türkei	186	x	347	x	1,1	1,9
Ukraine	126	x	256	x	0,8	2,0
sonstige europäische Länder	177	+176,6	389	+161,1	1,2	2,2
<b>Afrika</b>	<b>128</b>	<b>x</b>	<b>222</b>	<b>+167,5</b>	<b>0,7</b>	<b>1,7</b>
Republik Südafrika	28	+460,0	51	–29,2	0,2	1,8
sonstige afrikanische Länder	100	x	171	x	0,5	1,7
<b>Asien</b>	<b>831</b>	<b>x</b>	<b>1 640</b>	<b>x</b>	<b>5,2</b>	<b>2,0</b>
Arabische Golfstaaten	479	x	1 031	x	3,3	2,2
Volksrepublik China und Hongkong	38	x	50	x	0,2	1,3
Indien	46	x	111	+344,0	0,4	2,4
Israel	42	x	55	x	0,2	1,3
Japan	57	+23,9	81	+76,1	0,3	1,4
Südkorea	37	x	68	+466,7	0,2	1,8
Taiwan	10	x	10	x	–	1,0
sonstige asiatische Länder	122	x	234	+225,0	0,7	1,9
<b>Amerika</b>	<b>738</b>	<b>+261,8</b>	<b>1 190</b>	<b>+144,4</b>	<b>3,8</b>	<b>1,6</b>
Kanada	44	+214,3	77	+63,8	0,2	1,8
USA	563	+214,5	852	+217,9	2,7	1,5
sonstige nordamerikanische Länder	–	–	–	–	–	–
Mittelamerika und Karibik	31	x	91	x	0,3	2,9
Brasilien	50	x	92	+360,0	0,3	1,8
sonstige südamerikanische Länder	50	x	78	–48,3	0,2	1,6
<b>Australien</b>	<b>22</b>	<b>+450,0</b>	<b>22</b>	<b>–29,0</b>	<b>0,1</b>	<b>1,0</b>
<b>Neuseeland und Ozeanien</b>	<b>7</b>	<b>x</b>	<b>13</b>	<b>x</b>	<b>–</b>	<b>1,9</b>
<b>Ohne Angabe</b>	<b>358</b>	<b>+104,6</b>	<b>666</b>	<b>+22,9</b>	<b>2,1</b>	<b>1,9</b>

1) Veränderung gegenüber dem Vorjahreszeitraum in % – 2) Bei Übernachtungen von Gästen aus der Bundesrepublik Deutschland und dem Ausland: Anteil an allen Übernachtungen im Bundesgebiet; sonst: Anteil an allen Übernachtungen am Ausland zusammen. – 3) mittlere Aufenthaltsdauer in Tagen = Übernachtungen/ Ankünfte



## Noch: 2.4 Leistung der Beherbergungsstätten nach Reisegebieten und Herkunftsländern

März 2022

Reisegebiet Herkunftsland (ständiger Wohnsitz)	Ankünfte		Übernachtungen			Mittlere Aufenthalts- dauer <sup>3)</sup>
	aller Gäste	Verän- derung <sup>1)</sup>	aller Gäste	Verän- derung <sup>1)</sup>	Anteil <sup>2)</sup>	
<b>Niederrhein</b>	<b>126 767</b>	<b>+226,8</b>	<b>289 901</b>	<b>+124,6</b>	<b>100</b>	<b>2,3</b>
<b>Bundesrepublik Deutschland</b>	<b>110 734</b>	<b>+216,2</b>	<b>253 379</b>	<b>+116,1</b>	<b>87,4</b>	<b>2,3</b>
<b>Ausland</b>	<b>16 033</b>	<b>+324,6</b>	<b>36 522</b>	<b>+208,9</b>	<b>12,6</b>	<b>2,3</b>
<b>Europa</b>	<b>13 936</b>	<b>+348,4</b>	<b>31 415</b>	<b>+228,0</b>	<b>86,0</b>	<b>2,3</b>
EU-Länder	12 399	+360,1	28 141	+232,1	77,1	2,3
Belgien	1 158	x	1 859	x	5,1	1,6
Bulgarien	124	x	357	+174,6	1,0	2,9
Dänemark	184	+148,6	348	+14,5	1,0	1,9
Estland	15	+275,0	19	+375,0	0,1	1,3
Finnland	70	x	163	x	0,4	2,3
Frankreich	833	+312,4	1 554	+373,8	4,3	1,9
Griechenland	77	+175,0	212	+98,1	0,6	2,8
Republik Irland	77	-7,2	123	+30,9	0,3	1,6
Italien	534	+310,8	1 281	+347,9	3,5	2,4
Kroatien	89	+74,5	799	+273,4	2,2	9,0
Lettland	17	+70,0	63	+472,7	0,2	3,7
Litauen	62	+100,0	276	-16,6	0,8	4,5
Luxemburg	167	+456,7	283	+396,5	0,8	1,7
Malta	6	x	9	x	-	1,5
Niederlande	5 182	x	8 971	+357,2	24,6	1,7
Österreich	717	+228,9	1 627	+153,4	4,5	2,3
Polen	815	+109,5	3 501	+140,6	9,6	4,3
Portugal	67	+294,1	236	x	0,6	3,5
Rumänien	358	+203,4	2 274	+282,8	6,2	6,4
Schweden	155	x	275	+298,6	0,8	1,8
Slowakische Republik	79	+119,4	438	x	1,2	5,5
Slowenien	45	+36,4	265	-5,0	0,7	5,9
Spanien	325	+225,0	621	+156,6	1,7	1,9
Tschechische Republik	169	+302,4	443	+45,2	1,2	2,6
Ungarn	119	+250,0	278	-54,9	0,8	2,3
Vereinigtes Königreich	949	x	1 813	x	5,0	1,9
Zypern	6	x	53	-30,3	0,1	8,8
Island	2	x	3	x	-	1,5
Norwegen	38	x	84	x	0,2	2,2
Russland	33	+17,9	55	-15,4	0,2	1,7
Schweiz	567	+273,0	980	+207,2	2,7	1,7
Türkei	281	x	622	+357,4	1,7	2,2
Ukraine	205	x	434	x	1,2	2,1
sonstige europäische Länder	411	+156,9	1 096	+101,1	3,0	2,7
<b>Afrika</b>	<b>54</b>	<b>+260,0</b>	<b>217</b>	<b>+123,7</b>	<b>0,6</b>	<b>4,0</b>
Republik Südafrika	3	-50,0	7	-81,6	-	2,3
sonstige afrikanische Länder	51	+466,7	210	+255,9	0,6	4,1
<b>Asien</b>	<b>328</b>	<b>+209,4</b>	<b>1 360</b>	<b>+97,7</b>	<b>3,7</b>	<b>4,1</b>
Arabische Golfstaaten	81	+32,8	637	+207,7	1,7	7,9
Volksrepublik China und Hongkong	56	x	137	x	0,4	2,4
Indien	37	x	82	+115,8	0,2	2,2
Israel	19	x	37	x	0,1	1,9
Japan	20	+185,7	147	x	0,4	7,4
Südkorea	10	x	21	x	0,1	2,1
Taiwan	2	+100,0	32	+220,0	0,1	16,0
sonstige asiatische Länder	103	+243,3	267	-37,0	0,7	2,6
<b>Amerika</b>	<b>461</b>	<b>x</b>	<b>1 066</b>	<b>x</b>	<b>2,9</b>	<b>2,3</b>
Kanada	23	x	54	x	0,1	2,3
USA	355	x	818	x	2,2	2,3
sonstige nordamerikanische Länder	-	-	-	-	-	-
Mittelamerika und Karibik	27	x	60	x	0,2	2,2
Brasilien	26	x	70	+112,1	0,2	2,7
sonstige südamerikanische Länder	30	x	64	x	0,2	2,1
<b>Australien</b>	<b>14</b>	<b>x</b>	<b>37</b>	<b>x</b>	<b>0,1</b>	<b>2,6</b>
<b>Neuseeland und Ozeanien</b>	<b>5</b>	<b>x</b>	<b>13</b>	<b>x</b>	<b>-</b>	<b>2,6</b>
<b>Ohne Angabe</b>	<b>1 235</b>	<b>+143,1</b>	<b>2 414</b>	<b>+84,3</b>	<b>6,6</b>	<b>2,0</b>

Anmerkungen Seite 31

## Noch: 2.4 Leistung der Beherbergungsstätten nach Reisegebieten und Herkunftsländern

März 2022

Reisegebiet Herkunftsland (ständiger Wohnsitz)	Ankünfte		Übernachtungen			Mittlere Aufenthalts- dauer <sup>3)</sup>
	aller Gäste	Verän- derung <sup>1)</sup>	aller Gäste	Verän- derung <sup>1)</sup>	Anteil <sup>2)</sup>	
<b>Münsterland</b>	<b>98 902</b>	<b>+225,6</b>	<b>234 053</b>	<b>+128,3</b>	<b>100</b>	<b>2,4</b>
<b>Bundesrepublik Deutschland</b>	<b>89 175</b>	<b>+229,9</b>	<b>208 534</b>	<b>+137,7</b>	<b>89,1</b>	<b>2,3</b>
<b>Ausland</b>	<b>9 727</b>	<b>+191,1</b>	<b>25 519</b>	<b>+72,6</b>	<b>10,9</b>	<b>2,6</b>
<b>Europa</b>	<b>7 835</b>	<b>+171,2</b>	<b>21 319</b>	<b>+57,8</b>	<b>83,5</b>	<b>2,7</b>
EU-Länder	7 059	+161,8	19 526	+51,9	76,5	2,8
Belgien	352	+274,5	656	+171,1	2,6	1,9
Bulgarien	63	-4,5	268	+131,0	1,1	4,3
Dänemark	297	+241,4	703	+118,3	2,8	2,4
Estland	3	+200,0	4	-	-	1,3
Finnland	42	x	51	x	0,2	1,2
Frankreich	383	+316,3	750	+278,8	2,9	2,0
Griechenland	66	x	937	x	3,7	14,2
Republik Irland	47	x	87	x	0,3	1,9
Italien	253	+450,0	890	x	3,5	3,5
Kroatien	63	-51,2	324	-6,1	1,3	5,1
Lettland	38	+375,0	66	+230,0	0,3	1,7
Litauen	438	x	661	+41,8	2,6	1,5
Luxemburg	96	x	132	+247,4	0,5	1,4
Malta	-	-	-	-	-	-
Niederlande	2 357	x	4 477	+298,7	17,5	1,9
Österreich	347	+49,6	806	+48,2	3,2	2,3
Polen	776	+39,8	4 548	-1,2	17,8	5,9
Portugal	53	-13,1	126	-67,4	0,5	2,4
Rumänien	242	-60,8	931	-59,8	3,6	3,8
Schweden	349	x	459	x	1,8	1,3
Slowakische Republik	53	+103,8	595	+28,2	2,3	11,2
Slowenien	38	+137,5	379	+185,0	1,5	10,0
Spanien	150	+206,1	418	+138,9	1,6	2,8
Tschechische Republik	103	x	326	-16,8	1,3	3,2
Ungarn	64	-33,3	128	-79,3	0,5	2,0
Vereinigtes Königreich	381	x	799	+361,8	3,1	2,1
Zypern	5	x	5	x	-	1,0
Island	6	+200,0	7	-12,5	-	1,2
Norwegen	116	x	151	x	0,6	1,3
Russland	18	+63,6	102	+72,9	0,4	5,7
Schweiz	347	+313,1	756	+355,4	3,0	2,2
Türkei	75	+368,8	233	+76,5	0,9	3,1
Ukraine	80	x	229	+49,7	0,9	2,9
sonstige europäische Länder	134	+100,0	315	+135,1	1,2	2,4
<b>Afrika</b>	<b>55</b>	<b>x</b>	<b>177</b>	<b>x</b>	<b>0,7</b>	<b>3,2</b>
Republik Südafrika	24	x	99	x	0,4	4,1
sonstige afrikanische Länder	31	+416,7	78	+188,9	0,3	2,5
<b>Asien</b>	<b>116</b>	<b>+480,0</b>	<b>372</b>	<b>+327,6</b>	<b>1,5</b>	<b>3,2</b>
Arabische Golfstaaten	7	+250,0	12	+100,0	-	1,7
Volksrepublik China und Hongkong	16	x	64	x	0,3	4,0
Indien	16	+300,0	27	-28,9	0,1	1,7
Israel	21	x	37	x	0,1	1,8
Japan	1	-	1	-88,9	-	1,0
Südkorea	23	x	172	x	0,7	7,5
Taiwan	9	x	10	x	-	1,1
sonstige asiatische Länder	23	+155,6	49	+75,0	0,2	2,1
<b>Amerika</b>	<b>340</b>	<b>+448,4</b>	<b>1 458</b>	<b>+175,1</b>	<b>5,7</b>	<b>4,3</b>
Kanada	24	x	92	+142,1	0,4	3,8
USA	234	+310,5	1 109	+145,9	4,3	4,7
sonstige nordamerikanische Länder	4	x	19	x	0,1	4,8
Mittelamerika und Karibik	6	+200,0	26	+160,0	0,1	4,3
Brasilien	35	x	157	+406,5	0,6	4,5
sonstige südamerikanische Länder	37	x	55	x	0,2	1,5
<b>Australien</b>	<b>10</b>	<b>+400,0</b>	<b>25</b>	<b>x</b>	<b>0,1</b>	<b>2,5</b>
<b>Neuseeland und Ozeanien</b>	<b>2</b>	<b>+100,0</b>	<b>22</b>	<b>x</b>	<b>0,1</b>	<b>11,0</b>
<b>Ohne Angabe</b>	<b>1 369</b>	<b>+278,2</b>	<b>2 146</b>	<b>+240,6</b>	<b>8,4</b>	<b>1,6</b>

Anmerkungen Seite 31

## Noch: 2.4 Leistung der Beherbergungsstätten nach Reisegebieten und Herkunftsländern

März 2022

Reisegebiet Herkunftsland (ständiger Wohnsitz)	Ankünfte		Übernachtungen			Mittlere Aufenthalts- dauer <sup>3)</sup>
	aller Gäste	Verän- derung <sup>1)</sup>	aller Gäste	Verän- derung <sup>1)</sup>	Anteil <sup>2)</sup>	
<b>Teutoburger Wald</b>	<b>110 103</b>	<b>+190,8</b>	<b>441 282</b>	<b>+68,6</b>	<b>100</b>	<b>4,0</b>
<b>Bundesrepublik Deutschland</b>	<b>101 759</b>	<b>+188,4</b>	<b>416 347</b>	<b>+66,9</b>	<b>94,3</b>	<b>4,1</b>
<b>Ausland</b>	<b>8 344</b>	<b>+224,0</b>	<b>24 935</b>	<b>+101,6</b>	<b>5,7</b>	<b>3,0</b>
<b>Europa</b>	<b>7 161</b>	<b>+225,1</b>	<b>21 421</b>	<b>+105,4</b>	<b>85,9</b>	<b>3,0</b>
EU-Länder	6 002	+217,7	18 649	+99,6	74,8	3,1
Belgien	326	+386,6	604	+454,1	2,4	1,9
Bulgarien	41	+64,0	306	+427,6	1,2	7,5
Dänemark	235	+335,2	484	+399,0	1,9	2,1
Estland	17	+466,7	61	x	0,2	3,6
Finnland	44	+340,0	84	-7,7	0,3	1,9
Frankreich	461	+315,3	944	+180,1	3,8	2,0
Griechenland	53	+488,9	126	+207,3	0,5	2,4
Republik Irland	67	+415,4	90	x	0,4	1,3
Italien	340	+277,8	1 027	+225,0	4,1	3,0
Kroatien	25	+257,1	66	+120,0	0,3	2,6
Lettland	34	x	93	x	0,4	2,7
Litauen	56	+250,0	929	x	3,7	16,6
Luxemburg	46	+228,6	100	+72,4	0,4	2,2
Malta	-	-	-	-	-	-
Niederlande	1 316	+320,4	2 481	+277,1	9,9	1,9
Österreich	444	+177,5	1 087	+117,4	4,4	2,4
Polen	913	+83,0	5 241	+35,5	21,0	5,7
Portugal	58	+152,2	73	-2,7	0,3	1,3
Rumänien	107	-24,6	408	-52,0	1,6	3,8
Schweden	123	x	215	x	0,9	1,7
Slowakische Republik	71	+195,8	386	+5,5	1,5	5,4
Slowenien	65	+333,3	347	+104,1	1,4	5,3
Spanien	424	+315,7	1 303	+120,5	5,2	3,1
Tschechische Republik	171	+125,0	856	+16,8	3,4	5,0
Ungarn	70	+141,4	209	+47,2	0,8	3,0
Vereinigtes Königreich	491	x	1 122	x	4,5	2,3
Zypern	4	x	7	x	-	1,8
Island	8	x	8	x	-	1,0
Norwegen	31	x	48	x	0,2	1,5
Russland	24	+200,0	107	x	0,4	4,5
Schweiz	435	+178,8	918	+92,1	3,7	2,1
Türkei	134	+415,4	382	+108,7	1,5	2,9
Ukraine	202	x	458	x	1,8	2,3
sonstige europäische Länder	325	+228,3	851	+135,1	3,4	2,6
<b>Afrika</b>	<b>52</b>	<b>+188,9</b>	<b>382</b>	<b>+43,1</b>	<b>1,5</b>	<b>7,3</b>
Republik Südafrika	14	+250,0	42	+40,0	0,2	3,0
sonstige afrikanische Länder	38	+171,4	340	+43,5	1,4	8,9
<b>Asien</b>	<b>182</b>	<b>x</b>	<b>988</b>	<b>+128,2</b>	<b>4,0</b>	<b>5,4</b>
Arabische Golfstaaten	14	+75,0	94	-56,1	0,4	6,7
Volksrepublik China und Hongkong	9	+350,0	121	x	0,5	13,4
Indien	47	x	175	x	0,7	3,7
Israel	18	+200,0	93	+25,7	0,4	5,2
Japan	18	x	130	x	0,5	7,2
Südkorea	12	-	93	+200,0	0,4	7,8
Taiwan	3	x	11	x	-	3,7
sonstige asiatische Länder	61	x	271	+155,7	1,1	4,4
<b>Amerika</b>	<b>252</b>	<b>x</b>	<b>818</b>	<b>+62,3</b>	<b>3,3</b>	<b>3,2</b>
Kanada	14	x	52	x	0,2	3,7
USA	168	+441,9	489	+21,0	2,0	2,9
sonstige nordamerikanische Länder	1	-	4	+300,0	-	4,0
Mittelamerika und Karibik	27	x	136	+115,9	0,5	5,0
Brasilien	19	x	67	+116,1	0,3	3,5
sonstige südamerikanische Länder	23	+475,0	70	x	0,3	3,0
<b>Australien</b>	<b>4</b>	<b>-42,9</b>	<b>10</b>	<b>+42,9</b>	<b>-</b>	<b>2,5</b>
<b>Neuseeland und Ozeanien</b>	<b>7</b>	<b>x</b>	<b>10</b>	<b>x</b>	<b>-</b>	<b>1,4</b>
<b>Ohne Angabe</b>	<b>686</b>	<b>+145,0</b>	<b>1 306</b>	<b>+78,7</b>	<b>5,2</b>	<b>1,9</b>

Anmerkungen Seite 31

## Noch: 2.4 Leistung der Beherbergungsstätten nach Reisegebieten und Herkunftsländern

März 2022

Reisegebiet Herkunftsland (ständiger Wohnsitz)	Ankünfte		Übernachtungen			Mittlere Aufenthalts- dauer <sup>3)</sup>
	aller Gäste	Verän- derung <sup>1)</sup>	aller Gäste	Verän- derung <sup>1)</sup>	Anteil <sup>2)</sup>	
<b>Sauerland</b>	<b>129 553</b>	<b>x</b>	<b>427 486</b>	<b>+229,4</b>	<b>100</b>	<b>3,3</b>
<b>Bundesrepublik Deutschland</b>	<b>109 748</b>	<b>+472,4</b>	<b>363 246</b>	<b>+196,5</b>	<b>85,0</b>	<b>3,3</b>
<b>Ausland</b>	<b>19 805</b>	<b>x</b>	<b>64 240</b>	<b>x</b>	<b>15,0</b>	<b>3,2</b>
<b>Europa</b>	<b>19 383</b>	<b>x</b>	<b>63 057</b>	<b>x</b>	<b>98,2</b>	<b>3,3</b>
EU-Länder	18 823	x	61 016	x	95,0	3,2
Belgien	2 468	x	8 314	x	12,9	3,4
Bulgarien	26	+8,3	82	-48,1	0,1	3,2
Dänemark	315	x	1 091	x	1,7	3,5
Estland	22	+266,7	76	+192,3	0,1	3,5
Finnland	26	+225,0	83	+72,9	0,1	3,2
Frankreich	331	x	636	+478,2	1,0	1,9
Griechenland	11	x	31	x	-	2,8
Republik Irland	17	x	66	x	0,1	3,9
Italien	212	+175,3	693	+93,6	1,1	3,3
Kroatien	10	-58,3	51	-37,8	0,1	5,1
Lettland	15	-	85	+25,0	0,1	5,7
Litauen	24	-4,0	218	-46,0	0,3	9,1
Luxemburg	57	x	138	x	0,2	2,4
Malta	2	x	14	x	-	7,0
Niederlande	13 454	x	43 373	x	67,5	3,2
Österreich	558	+72,2	1 624	+75,2	2,5	2,9
Polen	482	+149,7	1 639	+9,7	2,6	3,4
Portugal	36	+200,0	75	+25,0	0,1	2,1
Rumänien	72	+4,3	420	-6,7	0,7	5,8
Schweden	89	x	166	x	0,3	1,9
Slowakische Republik	39	+105,3	179	+59,8	0,3	4,6
Slowenien	22	+29,4	227	+9,1	0,4	10,3
Spanien	111	+404,5	320	+281,0	0,5	2,9
Tschechische Republik	162	+305,0	654	+113,0	1,0	4,0
Ungarn	51	-5,6	373	-51,6	0,6	7,3
Vereinigtes Königreich	211	x	388	x	0,6	1,8
Zypern	-	-	-	-	-	-
Island	6	+200,0	16	+166,7	-	2,7
Norwegen	23	x	43	x	0,1	1,9
Russland	5	+400,0	40	x	0,1	8,0
Schweiz	242	+284,1	619	+139,0	1,0	2,6
Türkei	39	+387,5	675	x	1,1	17,3
Ukraine	75	+275,0	183	x	0,3	2,4
sonstige europäische Länder	170	x	465	+422,5	0,7	2,7
<b>Afrika</b>	<b>17</b>	<b>x</b>	<b>41</b>	<b>x</b>	<b>0,1</b>	<b>2,4</b>
Republik Südafrika	7	x	29	x	-	4,1
sonstige afrikanische Länder	10	x	12	x	-	1,2
<b>Asien</b>	<b>48</b>	<b>+118,2</b>	<b>287</b>	<b>-20,9</b>	<b>0,4</b>	<b>6,0</b>
Arabische Golfstaaten	12	x	33	x	0,1	2,8
Volksrepublik China und Hongkong	7	-36,4	11	-80,7	-	1,6
Indien	4	+33,3	5	-61,5	-	1,3
Israel	6	x	39	x	0,1	6,5
Japan	3	x	10	x	-	3,3
Südkorea	1	-75,0	5	-37,5	-	5,0
Taiwan	-	-	-	-	-	-
sonstige asiatische Länder	15	+275,0	184	-35,4	0,3	12,3
<b>Amerika</b>	<b>173</b>	<b>x</b>	<b>409</b>	<b>+278,7</b>	<b>0,6</b>	<b>2,4</b>
Kanada	13	+225,0	28	-	-	2,2
USA	135	x	316	x	0,5	2,3
sonstige nordamerikanische Länder	-	-	-	-	-	-
Mittelamerika und Karibik	6	+200,0	35	-43,5	0,1	5,8
Brasilien	3	x	3	x	-	1,0
sonstige südamerikanische Länder	16	x	27	x	-	1,7
<b>Australien</b>	<b>14</b>	<b>x</b>	<b>31</b>	<b>x</b>	<b>-</b>	<b>2,2</b>
<b>Neuseeland und Ozeanien</b>	<b>3</b>	<b>x</b>	<b>5</b>	<b>x</b>	<b>-</b>	<b>1,7</b>
<b>Ohne Angabe</b>	<b>167</b>	<b>+149,3</b>	<b>410</b>	<b>+186,7</b>	<b>0,6</b>	<b>2,5</b>

Anmerkungen Seite 31

## Noch: 2.4 Leistung der Beherbergungsstätten nach Reisegebieten und Herkunftsländern

März 2022

Reisegebiet Herkunftsland (ständiger Wohnsitz)	Ankünfte		Übernachtungen			Mittlere Aufenthalts- dauer <sup>3)</sup>
	aller Gäste	Verän- derung <sup>1)</sup>	aller Gäste	Verän- derung <sup>1)</sup>	Anteil <sup>2)</sup>	
<b>Siegerland-Wittgenstein</b>	<b>13 899</b>	<b>+98,9</b>	<b>50 538</b>	<b>+35,6</b>	<b>100</b>	<b>3,6</b>
<b>Bundesrepublik Deutschland</b>	<b>11 420</b>	<b>+76,4</b>	<b>45 029</b>	<b>+24,8</b>	<b>89,1</b>	<b>3,9</b>
<b>Ausland</b>	<b>2 479</b>	<b>+382,3</b>	<b>5 509</b>	<b>+366,5</b>	<b>10,9</b>	<b>2,2</b>
<b>Europa</b>	<b>2 095</b>	<b>+381,6</b>	<b>4 874</b>	<b>+362,4</b>	<b>88,5</b>	<b>2,3</b>
EU-Länder	1 897	+369,6	4 544	+352,6	82,5	2,4
Belgien	102	+436,8	178	+323,8	3,2	1,7
Bulgarien	3	x	3	x	0,1	1,0
Dänemark	20	+53,8	28	-37,8	0,5	1,4
Estland	5	x	40	x	0,7	8,0
Finnland	6	x	9	x	0,2	1,5
Frankreich	91	x	131	+156,9	2,4	1,4
Griechenland	3	x	3	x	0,1	1,0
Republik Irland	15	+150,0	17	+183,3	0,3	1,1
Italien	97	x	162	x	2,9	1,7
Kroatien	5	-91,2	9	-84,2	0,2	1,8
Lettland	7	x	12	x	0,2	1,7
Litauen	13	x	121	x	2,2	9,3
Luxemburg	6	+20,0	10	-28,6	0,2	1,7
Malta	-	-	-	-	-	-
Niederlande	1 035	x	2 782	x	50,5	2,7
Österreich	145	+52,6	330	+21,3	6,0	2,3
Polen	81	+5,2	151	-8,5	2,7	1,9
Portugal	17	x	38	x	0,7	2,2
Rumänien	15	+114,3	37	-61,9	0,7	2,5
Schweden	48	x	60	x	1,1	1,3
Slowakische Republik	18	-30,8	137	+26,9	2,5	7,6
Slowenien	4	-20,0	5	-81,5	0,1	1,3
Spanien	21	+162,5	30	+275,0	0,5	1,4
Tschechische Republik	37	x	58	x	1,1	1,6
Ungarn	7	+40,0	37	+105,6	0,7	5,3
Vereinigtes Königreich	96	x	156	x	2,8	1,6
Zypern	-	-	-	-	-	-
Island	4	-	6	+50,0	0,1	1,5
Norwegen	11	x	15	x	0,3	1,4
Russland	-	-	-	-	-	-
Schweiz	124	x	214	x	3,9	1,7
Türkei	31	x	48	x	0,9	1,5
Ukraine	9	+80,0	13	+160,0	0,2	1,4
sonstige europäische Länder	19	+280,0	34	x	0,6	1,8
<b>Afrika</b>	<b>9</b>	<b>-</b>	<b>45</b>	<b>+45,2</b>	<b>0,8</b>	<b>5,0</b>
Republik Südafrika	1	x	1	x	-	1,0
sonstige afrikanische Länder	8	-	44	+41,9	0,8	5,5
<b>Asien</b>	<b>152</b>	<b>x</b>	<b>256</b>	<b>x</b>	<b>4,6</b>	<b>1,7</b>
Arabische Golfstaaten	39	x	49	x	0,9	1,3
Volksrepublik China und Hongkong	15	x	65	x	1,2	4,3
Indien	14	x	44	x	0,8	3,1
Israel	76	x	77	x	1,4	1,0
Japan	3	x	16	x	0,3	5,3
Südkorea	-	-	-	-	-	-
Taiwan	-	-	-	-	-	-
sonstige asiatische Länder	5	x	5	x	0,1	1,0
<b>Amerika</b>	<b>169</b>	<b>+152,2</b>	<b>239</b>	<b>+256,7</b>	<b>4,3</b>	<b>1,4</b>
Kanada	7	x	15	x	0,3	2,1
USA	145	+119,7	202	+206,1	3,7	1,4
sonstige nordamerikanische Länder	-	-	-	-	-	-
Mittelamerika und Karibik	8	x	12	x	0,2	1,5
Brasilien	9	x	10	x	0,2	1,1
sonstige südamerikanische Länder	-	-	-	-	-	-
<b>Australien</b>	<b>11</b>	<b>x</b>	<b>23</b>	<b>x</b>	<b>0,4</b>	<b>2,1</b>
<b>Neuseeland und Ozeanien</b>	<b>-</b>	<b>-</b>	<b>-</b>	<b>-</b>	<b>-</b>	<b>-</b>
<b>Ohne Angabe</b>	<b>43</b>	<b>+258,3</b>	<b>72</b>	<b>+148,3</b>	<b>1,3</b>	<b>1,7</b>

Anmerkungen Seite 31

## Noch: 2.4 Leistung der Beherbergungsstätten nach Reisegebieten und Herkunftsländern

März 2022

Reisegebiet Herkunftsland (ständiger Wohnsitz)	Ankünfte		Übernachtungen			Mittlere Aufenthalts- dauer <sup>3)</sup>
	aller Gäste	Verän- derung <sup>1)</sup>	aller Gäste	Verän- derung <sup>1)</sup>	Anteil <sup>2)</sup>	
<b>Bergisches Land</b>	<b>30 639</b>	<b>+242,0</b>	<b>95 922</b>	<b>+97,6</b>	<b>100</b>	<b>3,1</b>
<b>Bundesrepublik Deutschland</b>	<b>28 031</b>	<b>+233,8</b>	<b>89 514</b>	<b>+98,7</b>	<b>93,3</b>	<b>3,2</b>
<b>Ausland</b>	<b>2 608</b>	<b>+364,9</b>	<b>6 408</b>	<b>+83,3</b>	<b>6,7</b>	<b>2,5</b>
<b>Europa</b>	<b>2 222</b>	<b>+338,3</b>	<b>5 666</b>	<b>+79,6</b>	<b>88,4</b>	<b>2,5</b>
EU-Länder	1 989	+345,0	4 912	+65,7	76,7	2,5
Belgien	190	+375,0	355	+332,9	5,5	1,9
Bulgarien	9	x	133	x	2,1	14,8
Dänemark	35	+483,3	56	+69,7	0,9	1,6
Estland	6	x	6	-14,3	0,1	1,0
Finnland	11	x	16	x	0,2	1,5
Frankreich	110	+233,3	182	+136,4	2,8	1,7
Griechenland	13	x	47	x	0,7	3,6
Republik Irland	18	x	28	x	0,4	1,6
Italien	145	x	247	x	3,9	1,7
Kroatien	1	x	1	x	-	1,0
Lettland	9	x	17	x	0,3	1,9
Litauen	16	x	37	x	0,6	2,3
Luxemburg	59	+103,4	422	-6,2	6,6	7,2
Malta	-	-	-	-	-	-
Niederlande	644	x	1 286	+296,9	20,1	2,0
Österreich	100	+69,5	353	+5,1	5,5	3,5
Polen	174	+102,3	770	+28,3	12,0	4,4
Portugal	13	x	28	x	0,4	2,2
Rumänien	18	+28,6	28	-91,3	0,4	1,6
Schweden	28	+366,7	51	+183,3	0,8	1,8
Slowakische Republik	8	+300,0	68	+300,0	1,1	8,5
Slowenien	12	-7,7	23	-91,8	0,4	1,9
Spanien	55	+96,4	204	+50,0	3,2	3,7
Tschechische Republik	62	x	196	x	3,1	3,2
Ungarn	6	-40,0	9	-95,9	0,1	1,5
Vereinigtes Königreich	246	x	347	x	5,4	1,4
Zypern	1	x	2	x	-	2,0
Island	1	x	2	x	-	2,0
Norwegen	10	x	79	x	1,2	7,9
Russland	5	x	45	x	0,7	9,0
Schweiz	143	+266,7	269	+195,6	4,2	1,9
Türkei	16	+433,3	69	+97,1	1,1	4,3
Ukraine	23	x	93	x	1,5	4,0
sonstige europäische Länder	35	+133,3	197	+223,0	3,1	5,6
<b>Afrika</b>	<b>2</b>	<b>x</b>	<b>2</b>	<b>x</b>	<b>-</b>	<b>1,0</b>
Republik Südafrika	-	-	-	-	-	-
sonstige afrikanische Länder	2	x	2	x	-	1,0
<b>Asien</b>	<b>60</b>	<b>x</b>	<b>164</b>	<b>+164,5</b>	<b>2,6</b>	<b>2,7</b>
Arabische Golfstaaten	8	x	15	x	0,2	1,9
Volksrepublik China und Hongkong	17	+466,7	17	+240,0	0,3	1,0
Indien	11	x	53	x	0,8	4,8
Israel	4	x	5	x	0,1	1,3
Japan	1	-	19	-66,7	0,3	19,0
Südkorea	2	x	14	x	0,2	7,0
Taiwan	-	-	-	-	-	-
sonstige asiatische Länder	17	x	41	x	0,6	2,4
<b>Amerika</b>	<b>116</b>	<b>x</b>	<b>231</b>	<b>+32,0</b>	<b>3,6</b>	<b>2,0</b>
Kanada	4	-	13	-56,7	0,2	3,3
USA	86	x	154	+250,0	2,4	1,8
sonstige nordamerikanische Länder	-	-	-	-	-	-
Mittelamerika und Karibik	11	x	20	-74,4	0,3	1,8
Brasilien	2	x	2	x	-	1,0
sonstige südamerikanische Länder	13	+333,3	42	+82,6	0,7	3,2
<b>Australien</b>	<b>4</b>	<b>x</b>	<b>9</b>	<b>x</b>	<b>0,1</b>	<b>2,3</b>
<b>Neuseeland und Ozeanien</b>	<b>3</b>	<b>-</b>	<b>3</b>	<b>-66,7</b>	<b>-</b>	<b>1,0</b>
<b>Ohne Angabe</b>	<b>201</b>	<b>+443,2</b>	<b>333</b>	<b>+250,5</b>	<b>5,2</b>	<b>1,7</b>

Anmerkungen Seite 31

## Noch: 2.4 Leistung der Beherbergungsstätten nach Reisegebieten und Herkunftsländern

März 2022

Reisegebiet Herkunftsland (ständiger Wohnsitz)	Ankünfte		Übernachtungen			Mittlere Aufenthalts- dauer <sup>3)</sup>
	aller Gäste	Verän- derung <sup>1)</sup>	aller Gäste	Verän- derung <sup>1)</sup>	Anteil <sup>2)</sup>	
<b>Bonn und Rhein-Sieg-Kreis</b>	<b>77 535</b>	<b>+268,0</b>	<b>168 786</b>	<b>+182,4</b>	<b>100</b>	<b>2,2</b>
<b>Bundesrepublik Deutschland</b>	<b>68 578</b>	<b>+255,8</b>	<b>146 947</b>	<b>+169,4</b>	<b>87,1</b>	<b>2,1</b>
<b>Ausland</b>	<b>8 957</b>	<b>+399,0</b>	<b>21 839</b>	<b>+317,8</b>	<b>12,9</b>	<b>2,4</b>
<b>Europa</b>	<b>6 578</b>	<b>+400,6</b>	<b>15 416</b>	<b>+305,6</b>	<b>70,6</b>	<b>2,3</b>
EU-Länder	5 691	+408,1	13 031	+314,3	59,7	2,3
Belgien	706	x	1 331	x	6,1	1,9
Bulgarien	84	+110,0	231	+47,1	1,1	2,8
Dänemark	86	+168,8	179	+231,5	0,8	2,1
Estland	13	x	51	x	0,2	3,9
Finnland	48	x	91	x	0,4	1,9
Frankreich	380	+308,6	717	+206,4	3,3	1,9
Griechenland	77	x	213	x	1,0	2,8
Republik Irland	52	x	86	x	0,4	1,7
Italien	473	+368,3	1 055	+358,7	4,8	2,2
Kroatien	47	x	180	x	0,8	3,8
Lettland	27	+92,9	99	x	0,5	3,7
Litauen	16	x	48	x	0,2	3,0
Luxemburg	160	+416,1	290	x	1,3	1,8
Malta	2	-77,8	2	-89,5	-	1,0
Niederlande	1 317	x	2 225	x	10,2	1,7
Österreich	404	+329,8	872	+225,8	4,0	2,2
Polen	391	+100,5	1 860	+134,3	8,5	4,8
Portugal	35	+483,3	104	+153,7	0,5	3,0
Rumänien	86	+120,5	411	+185,4	1,9	4,8
Schweden	86	x	143	+225,0	0,7	1,7
Slowakische Republik	32	+113,3	237	+5,3	1,1	7,4
Slowenien	69	x	260	x	1,2	3,8
Spanien	257	+484,1	595	+368,5	2,7	2,3
Tschechische Republik	160	x	289	+445,3	1,3	1,8
Ungarn	100	+170,3	285	x	1,3	2,9
Vereinigtes Königreich	575	x	1 158	x	5,3	2,0
Zypern	8	x	19	x	0,1	2,4
Island	5	x	43	x	0,2	8,6
Norwegen	32	x	136	x	0,6	4,3
Russland	25	-30,6	140	+97,2	0,6	5,6
Schweiz	484	x	1 067	+302,6	4,9	2,2
Türkei	66	x	169	x	0,8	2,6
Ukraine	122	+351,9	392	x	1,8	3,2
sonstige europäische Länder	153	+125,0	438	+65,3	2,0	2,9
<b>Afrika</b>	<b>142</b>	<b>+273,7</b>	<b>420</b>	<b>+265,2</b>	<b>1,9</b>	<b>3,0</b>
Republik Südafrika	17	+240,0	28	+460,0	0,1	1,6
sonstige afrikanische Länder	125	+278,8	392	+256,4	1,8	3,1
<b>Asien</b>	<b>620</b>	<b>x</b>	<b>2 449</b>	<b>x</b>	<b>11,2</b>	<b>4,0</b>
Arabische Golfstaaten	163	+425,8	753	+408,8	3,4	4,6
Volksrepublik China und Hongkong	117	x	509	x	2,3	4,4
Indien	83	x	372	x	1,7	4,5
Israel	27	x	53	x	0,2	2,0
Japan	14	x	41	x	0,2	2,9
Südkorea	37	-	215	x	1,0	5,8
Taiwan	1	x	1	x	-	1,0
sonstige asiatische Länder	178	x	505	+339,1	2,3	2,8
<b>Amerika</b>	<b>625</b>	<b>+356,2</b>	<b>1 663</b>	<b>+400,9</b>	<b>7,6</b>	<b>2,7</b>
Kanada	45	x	89	x	0,4	2,0
USA	485	+264,7	1 248	+311,9	5,7	2,6
sonstige nordamerikanische Länder	2	x	4	x	-	2,0
Mittelamerika und Karibik	25	x	58	+241,2	0,3	2,3
Brasilien	26	x	132	x	0,6	5,1
sonstige südamerikanische Länder	42	x	132	x	0,6	3,1
<b>Australien Neuseeland und Ozeanien</b>	<b>54</b>	<b>x</b>	<b>131</b>	<b>+351,7</b>	<b>0,6</b>	<b>2,4</b>
	<b>1</b>	<b>x</b>	<b>1</b>	<b>x</b>	<b>-</b>	<b>1,0</b>
<b>Ohne Angabe</b>	<b>937</b>	<b>+259,0</b>	<b>1 759</b>	<b>+197,6</b>	<b>8,1</b>	<b>1,9</b>

Anmerkungen Seite 31

## Noch: 2.4 Leistung der Beherbergungsstätten nach Reisegebieten und Herkunftsländern

März 2022

Reisegebiet Herkunftsland (ständiger Wohnsitz)	Ankünfte		Übernachtungen			Mittlere Aufenthalts- dauer <sup>3)</sup>
	aller Gäste	Verän- derung <sup>1)</sup>	aller Gäste	Verän- derung <sup>1)</sup>	Anteil <sup>2)</sup>	
<b>Köln und Rhein-Erft-Kreis</b>	<b>213 059</b>	<b>+369,7</b>	<b>417 542</b>	<b>+255,8</b>	<b>100</b>	<b>2,0</b>
<b>Bundesrepublik Deutschland</b>	<b>166 831</b>	<b>+347,6</b>	<b>326 834</b>	<b>+241,0</b>	<b>78,3</b>	<b>2,0</b>
<b>Ausland</b>	<b>46 228</b>	<b>+471,4</b>	<b>90 708</b>	<b>+322,0</b>	<b>21,7</b>	<b>2,0</b>
<b>Europa</b>	<b>36 388</b>	<b>x</b>	<b>69 356</b>	<b>+414,2</b>	<b>76,5</b>	<b>1,9</b>
EU-Länder	29 898	x	57 209	+465,1	63,1	1,9
Belgien	3 113	x	5 087	x	5,6	1,6
Bulgarien	210	+125,8	790	+77,1	0,9	3,8
Dänemark	809	x	1 641	x	1,8	2,0
Estland	81	x	149	x	0,2	1,8
Finnland	212	x	363	x	0,4	1,7
Frankreich	2 692	x	4 565	x	5,0	1,7
Griechenland	460	x	1 042	x	1,1	2,3
Republik Irland	696	x	1 374	x	1,5	2,0
Italien	2 041	x	3 773	+405,8	4,2	1,8
Kroatien	174	+234,6	511	+177,7	0,6	2,9
Lettland	96	x	222	x	0,2	2,3
Litauen	176	x	342	+293,1	0,4	1,9
Luxemburg	921	x	1 489	x	1,6	1,6
Malta	33	+450,0	103	x	0,1	3,1
Niederlande	6 613	x	11 539	x	12,7	1,7
Österreich	1 862	+393,9	3 502	+265,6	3,9	1,9
Polen	1 498	+206,3	4 402	+95,1	4,9	2,9
Portugal	381	x	915	x	1,0	2,4
Rumänien	418	+166,2	1 753	+71,5	1,9	4,2
Schweden	474	x	802	x	0,9	1,7
Slowakische Republik	194	x	350	+373,0	0,4	1,8
Slowenien	117	+317,9	247	+311,7	0,3	2,1
Spanien	1 810	x	3 724	+436,6	4,1	2,1
Tschechische Republik	461	+334,9	967	+345,6	1,1	2,1
Ungarn	225	+112,3	414	+63,6	0,5	1,8
Vereinigtes Königreich	4 040	x	6 953	x	7,7	1,7
Zypern	91	x	190	x	0,2	2,1
Island	38	x	77	+120,0	0,1	2,0
Norwegen	240	x	430	x	0,5	1,8
Russland	123	+146,0	295	+132,3	0,3	2,4
Schweiz	2 306	x	4 059	x	4,5	1,8
Türkei	2 044	x	4 027	x	4,4	2,0
Ukraine	562	x	1 124	+163,2	1,2	2,0
sonstige europäische Länder	1 177	x	2 135	+8,7	2,4	1,8
<b>Afrika</b>	<b>378</b>	<b>x</b>	<b>2 057</b>	<b>+51,6</b>	<b>2,3</b>	<b>5,4</b>
Republik Südafrika	59	x	163	x	0,2	2,8
sonstige afrikanische Länder	319	x	1 894	+40,2	2,1	5,9
<b>Asien</b>	<b>2 276</b>	<b>x</b>	<b>6 834</b>	<b>+380,6</b>	<b>7,5</b>	<b>3,0</b>
Arabische Golfstaaten	634	+284,2	1 935	+370,8	2,1	3,1
Volksrepublik China und Hongkong	193	+147,4	336	+102,4	0,4	1,7
Indien	221	x	677	x	0,7	3,1
Israel	277	x	571	x	0,6	2,1
Japan	93	x	225	x	0,2	2,4
Südkorea	142	x	335	+161,7	0,4	2,4
Taiwan	24	+380,0	44	x	–	1,8
sonstige asiatische Länder	692	x	2 711	+310,1	3,0	3,9
<b>Amerika</b>	<b>6 354</b>	<b>+149,9</b>	<b>10 796</b>	<b>+165,3</b>	<b>11,9</b>	<b>1,7</b>
Kanada	337	+163,3	513	+183,4	0,6	1,5
USA	5 276	+120,5	7 482	+137,6	8,2	1,4
sonstige nordamerikanische Länder	20	x	99	x	0,1	5,0
Mittelamerika und Karibik	178	x	372	+34,8	0,4	2,1
Brasilien	280	x	683	x	0,8	2,4
sonstige südamerikanische Länder	263	x	1 647	+283,9	1,8	6,3
<b>Australien</b>	<b>108</b>	<b>x</b>	<b>238</b>	<b>x</b>	<b>0,3</b>	<b>2,2</b>
<b>Neuseeland und Ozeanien</b>	<b>38</b>	<b>+322,2</b>	<b>51</b>	<b>+466,7</b>	<b>0,1</b>	<b>1,3</b>
<b>Ohne Angabe</b>	<b>686</b>	<b>+3,3</b>	<b>1 376</b>	<b>+23,0</b>	<b>1,5</b>	<b>2,0</b>

Anmerkungen Seite 31



## Noch: 2.4 Leistung der Beherbergungsstätten nach Reisegebieten und Herkunftsländern

März 2022

Reisegebiet Herkunftsland (ständiger Wohnsitz)	Ankünfte		Übernachtungen			Mittlere Aufenthalts- dauer <sup>3)</sup>
	aller Gäste	Verän- derung <sup>1)</sup>	aller Gäste	Verän- derung <sup>1)</sup>	Anteil <sup>2)</sup>	
<b>Düsseldorf und Kreis Mettmann</b>	<b>159 234</b>	<b>+283,5</b>	<b>273 931</b>	<b>+241,7</b>	<b>100</b>	<b>1,7</b>
<b>Bundesrepublik Deutschland</b>	<b>121 706</b>	<b>+247,1</b>	<b>206 926</b>	<b>+205,8</b>	<b>75,5</b>	<b>1,7</b>
<b>Ausland</b>	<b>37 528</b>	<b>+481,7</b>	<b>67 005</b>	<b>+435,7</b>	<b>24,5</b>	<b>1,8</b>
<b>Europa</b>	<b>28 673</b>	<b>x</b>	<b>49 911</b>	<b>+446,7</b>	<b>74,5</b>	<b>1,7</b>
EU-Länder	24 120	x	41 491	+447,4	61,9	1,7
Belgien	1 913	x	2 992	x	4,5	1,6
Bulgarien	147	x	281	+313,2	0,4	1,9
Dänemark	517	+468,1	841	x	1,3	1,6
Estland	57	+78,1	116	+241,2	0,2	2,0
Finnland	286	x	544	x	0,8	1,9
Frankreich	2 051	x	3 209	x	4,8	1,6
Griechenland	475	x	1 017	+245,9	1,5	2,1
Republik Irland	414	+444,7	785	x	1,2	1,9
Italien	1 431	+312,4	2 457	+210,6	3,7	1,7
Kroatien	138	+283,3	209	+11,8	0,3	1,5
Lettland	91	x	177	x	0,3	1,9
Litauen	95	+196,9	214	+177,9	0,3	2,3
Luxemburg	452	x	718	x	1,1	1,6
Malta	18	+80,0	81	x	0,1	4,5
Niederlande	5 874	x	8 279	x	12,4	1,4
Österreich	1 620	+291,3	2 731	+292,9	4,1	1,7
Polen	906	+209,2	2 426	+159,7	3,6	2,7
Portugal	378	x	715	+370,4	1,1	1,9
Rumänien	418	+435,9	1 767	x	2,6	4,2
Schweden	598	x	1 076	x	1,6	1,8
Slowakische Republik	133	+241,0	215	+34,4	0,3	1,6
Slowenien	85	+325,0	133	+90,0	0,2	1,6
Spanien	2 215	x	4 227	x	6,3	1,9
Tschechische Republik	387	+255,0	661	+239,0	1,0	1,7
Ungarn	182	+119,3	287	+102,1	0,4	1,6
Vereinigtes Königreich	3 183	x	5 189	x	7,7	1,6
Zypern	56	x	144	x	0,2	2,6
Island	9	x	9	x	–	1,0
Norwegen	255	–	423	x	0,6	1,7
Russland	238	+135,6	731	+122,2	1,1	3,1
Schweiz	1 696	+353,5	2 827	+365,0	4,2	1,7
Türkei	1 044	x	2 010	x	3,0	1,9
Ukraine	583	x	1 226	x	1,8	2,1
sonstige europäische Länder	728	+333,3	1 194	+260,7	1,8	1,6
<b>Afrika</b>	<b>424</b>	<b>x</b>	<b>862</b>	<b>x</b>	<b>1,3</b>	<b>2,0</b>
Republik Südafrika	55	x	79	x	0,1	1,4
sonstige afrikanische Länder	369	x	783	x	1,2	2,1
<b>Asien</b>	<b>4 743</b>	<b>+304,3</b>	<b>9 630</b>	<b>+363,4</b>	<b>14,4</b>	<b>2,0</b>
Arabische Golfstaaten	1 870	+499,4	2 795	+328,0	4,2	1,5
Volksrepublik China und Hongkong	891	+299,6	1 391	+363,7	2,1	1,6
Indien	356	+24,5	551	+32,5	0,8	1,5
Israel	220	x	743	x	1,1	3,4
Japan	588	x	1 901	x	2,8	3,2
Südkorea	94	–57,5	492	+69,7	0,7	5,2
Taiwan	128	x	228	x	0,3	1,8
sonstige asiatische Länder	596	x	1 529	x	2,3	2,6
<b>Amerika</b>	<b>2 970</b>	<b>x</b>	<b>5 185</b>	<b>+448,7</b>	<b>7,7</b>	<b>1,7</b>
Kanada	159	+253,3	292	+207,4	0,4	1,8
USA	2 421	x	4 155	x	6,2	1,7
sonstige nordamerikanische Länder	7	+75,0	12	+100,0	–	1,7
Mittelamerika und Karibik	65	–47,6	108	–24,5	0,2	1,7
Brasilien	171	x	359	x	0,5	2,1
sonstige südamerikanische Länder	147	+297,3	259	x	0,4	1,8
<b>Australien</b>	<b>117</b>	<b>x</b>	<b>251</b>	<b>x</b>	<b>0,4</b>	<b>2,1</b>
<b>Neuseeland und Ozeanien</b>	<b>5</b>	<b>–82,1</b>	<b>19</b>	<b>–32,1</b>	<b>–</b>	<b>3,8</b>
<b>Ohne Angabe</b>	<b>596</b>	<b>+287,0</b>	<b>1 147</b>	<b>+454,1</b>	<b>1,7</b>	<b>1,9</b>

Anmerkungen Seite 31

## Noch: 2.4 Leistung der Beherbergungsstätten nach Reisegebieten und Herkunftsländern

März 2022

Reisegebiet Herkunftsland (ständiger Wohnsitz)	Ankünfte		Übernachtungen			Mittlere Aufenthalts- dauer <sup>3)</sup>
	aller Gäste	Verän- derung <sup>1)</sup>	aller Gäste	Verän- derung <sup>1)</sup>	Anteil <sup>2)</sup>	
<b>Ruhrgebiet</b>	<b>191 812</b>	<b>+222,9</b>	<b>428 933</b>	<b>+120,8</b>	<b>100</b>	<b>2,2</b>
<b>Bundesrepublik Deutschland</b>	<b>166 240</b>	<b>+214,1</b>	<b>374 406</b>	<b>+113,6</b>	<b>87,3</b>	<b>2,3</b>
<b>Ausland</b>	<b>25 572</b>	<b>+293,8</b>	<b>54 527</b>	<b>+186,5</b>	<b>12,7</b>	<b>2,1</b>
<b>Europa</b>	<b>22 366</b>	<b>+314,3</b>	<b>46 300</b>	<b>+183,7</b>	<b>84,9</b>	<b>2,1</b>
EU-Länder	18 405	+301,7	38 085	+165,5	69,8	2,1
Belgien	1 586	+333,3	2 568	+147,2	4,7	1,6
Bulgarien	215	+61,7	413	+104,5	0,8	1,9
Dänemark	504	x	1 040	x	1,9	2,1
Estland	52	-7,1	90	-26,2	0,2	1,7
Finnland	195	+242,1	524	+263,9	1,0	2,7
Frankreich	1 555	+352,0	2 509	+269,5	4,6	1,6
Griechenland	186	+177,6	354	+145,8	0,6	1,9
Republik Irland	167	+209,3	366	+330,6	0,7	2,2
Italien	1 033	+427,0	2 878	+424,2	5,3	2,8
Kroatien	108	+111,8	635	+117,5	1,2	5,9
Lettland	72	+242,9	168	+250,0	0,3	2,3
Litauen	180	+114,3	317	-27,0	0,6	1,8
Luxemburg	318	x	497	+307,4	0,9	1,6
Malta	30	+275,0	39	+387,5	0,1	1,3
Niederlande	4 376	+436,9	6 920	+308,0	12,7	1,6
Österreich	1 363	+198,9	3 008	+109,6	5,5	2,2
Polen	1 559	+109,8	4 065	+36,0	7,5	2,6
Portugal	262	+469,6	461	+423,9	0,8	1,8
Rumänien	700	+79,5	2 127	+16,8	3,9	3,0
Schweden	556	x	1 021	x	1,9	1,8
Slowakische Republik	131	x	426	+227,7	0,8	3,3
Slowenien	97	+51,6	306	-15,2	0,6	3,2
Spanien	862	+435,4	2 156	+146,1	4,0	2,5
Tschechische Republik	367	+424,3	914	+188,3	1,7	2,5
Ungarn	189	+162,5	640	+129,4	1,2	3,4
Vereinigtes Königreich	1 688	x	3 496	x	6,4	2,1
Zypern	54	x	147	x	0,3	2,7
Island	32	x	53	x	0,1	1,7
Norwegen	254	x	485	x	0,9	1,9
Russland	126	+59,5	254	+8,1	0,5	2,0
Schweiz	1 116	+463,6	1 942	+290,7	3,6	1,7
Türkei	601	x	1 536	x	2,8	2,6
Ukraine	572	+336,6	1 101	+393,7	2,0	1,9
sonstige europäische Länder	1 260	+285,3	2 844	+247,3	5,2	2,3
<b>Afrika</b>	<b>180</b>	<b>x</b>	<b>464</b>	<b>+439,5</b>	<b>0,9</b>	<b>2,6</b>
Republik Südafrika	30	x	61	x	0,1	2,0
sonstige afrikanische Länder	150	x	403	+368,6	0,7	2,7
<b>Asien</b>	<b>922</b>	<b>x</b>	<b>2 882</b>	<b>x</b>	<b>5,3</b>	<b>3,1</b>
Arabische Golfstaaten	144	+414,3	346	x	0,6	2,4
Volksrepublik China und Hongkong	113	x	438	x	0,8	3,9
Indien	98	x	381	x	0,7	3,9
Israel	109	x	209	x	0,4	1,9
Japan	60	x	392	x	0,7	6,5
Südkorea	26	+333,3	122	+96,8	0,2	4,7
Taiwan	7	+250,0	8	+60,0	-	1,1
sonstige asiatische Länder	365	x	986	x	1,8	2,7
<b>Amerika</b>	<b>1 167</b>	<b>x</b>	<b>2 984</b>	<b>+478,3</b>	<b>5,5</b>	<b>2,6</b>
Kanada	67	x	179	+64,2	0,3	2,7
USA	903	x	2 149	x	3,9	2,4
sonstige nordamerikanische Länder	35	-	170	x	0,3	4,9
Mittelamerika und Karibik	57	+338,5	200	+102,0	0,4	3,5
Brasilien	61	x	170	x	0,3	2,8
sonstige südamerikanische Länder	44	x	116	x	0,2	2,6
<b>Australien</b>	<b>81</b>	<b>x</b>	<b>215</b>	<b>x</b>	<b>0,4</b>	<b>2,7</b>
<b>Neuseeland und Ozeanien</b>	<b>12</b>	<b>x</b>	<b>67</b>	<b>x</b>	<b>0,1</b>	<b>5,6</b>
<b>Ohne Angabe</b>	<b>844</b>	<b>-0,4</b>	<b>1 615</b>	<b>-7,6</b>	<b>3,0</b>	<b>1,9</b>

Anmerkungen Seite 31

## Noch: 2.4 Leistung der Beherbergungsstätten nach Reisegebieten und Herkunftsländern

März 2022

Reisegebiet Herkunftsland (ständiger Wohnsitz)	Ankünfte		Übernachtungen			Mittlere Aufenthalts- dauer <sup>3)</sup>
	aller Gäste	Verän- derung <sup>1)</sup>	aller Gäste	Verän- derung <sup>1)</sup>	Anteil <sup>2)</sup>	
<b>Bergisches Städtedreieck</b>	<b>20 791</b>	<b>+171,8</b>	<b>51 964</b>	<b>+107,8</b>	<b>100</b>	<b>2,5</b>
<b>Bundesrepublik Deutschland</b>	<b>18 332</b>	<b>+157,2</b>	<b>45 813</b>	<b>+93,6</b>	<b>88,2</b>	<b>2,5</b>
<b>Ausland</b>	<b>2 459</b>	<b>+372,9</b>	<b>6 151</b>	<b>+357,7</b>	<b>11,8</b>	<b>2,5</b>
<b>Europa</b>	<b>2 245</b>	<b>+444,9</b>	<b>5 376</b>	<b>+412,5</b>	<b>87,4</b>	<b>2,4</b>
EU-Länder	1 809	+408,1	4 584	+391,3	74,5	2,5
Belgien	95	+265,4	192	+111,0	3,1	2,0
Bulgarien	51	x	128	+45,5	2,1	2,5
Dänemark	70	+250,0	101	+34,7	1,6	1,4
Estland	3	x	3	x	–	1,0
Finnland	4	+33,3	8	+166,7	0,1	2,0
Frankreich	174	x	307	+429,3	5,0	1,8
Griechenland	23	x	76	x	1,2	3,3
Republik Irland	15	x	53	x	0,9	3,5
Italien	117	+192,5	220	+197,3	3,6	1,9
Kroatien	10	+233,3	22	+340,0	0,4	2,2
Lettland	3	–	3	–	–	1,0
Litauen	6	+200,0	10	+233,3	0,2	1,7
Luxemburg	18	x	24	x	0,4	1,3
Malta	–	–	–	–	–	–
Niederlande	364	+378,9	505	+437,2	8,2	1,4
Österreich	168	x	321	+426,2	5,2	1,9
Polen	277	+319,7	1 601	+484,3	26,0	5,8
Portugal	23	x	38	x	0,6	1,7
Rumänien	41	+86,4	111	+236,4	1,8	2,7
Schweden	56	x	104	x	1,7	1,9
Slowakische Republik	30	x	60	x	1,0	2,0
Slowenien	8	x	26	x	0,4	3,3
Spanien	64	+433,3	132	+388,9	2,1	2,1
Tschechische Republik	43	x	122	x	2,0	2,8
Ungarn	27	x	91	x	1,5	3,4
Vereinigtes Königreich	118	x	319	x	5,2	2,7
Zypern	1	–	7	x	0,1	7,0
Island	–	–	–	–	–	–
Norwegen	11	+450,0	24	x	0,4	2,2
Russland	8	+166,7	31	x	0,5	3,9
Schweiz	111	+344,0	240	+344,4	3,9	2,2
Türkei	43	x	75	x	1,2	1,7
Ukraine	80	+471,4	209	x	3,4	2,6
sonstige europäische Länder	183	x	213	x	3,5	1,2
<b>Afrika</b>	<b>11</b>	<b>+450,0</b>	<b>22</b>	<b>+450,0</b>	<b>0,4</b>	<b>2,0</b>
Republik Südafrika	–	–	–	–	–	–
sonstige afrikanische Länder	11	+450,0	22	+450,0	0,4	2,0
<b>Asien</b>	<b>68</b>	<b>x</b>	<b>202</b>	<b>x</b>	<b>3,3</b>	<b>3,0</b>
Arabische Golfstaaten	12	+300,0	29	x	0,5	2,4
Volksrepublik China und Hongkong	1	–50,0	2	–60,0	–	2,0
Indien	12	x	71	+491,7	1,2	5,9
Israel	13	x	31	x	0,5	2,4
Japan	2	x	2	x	–	1,0
Südkorea	6	x	12	x	0,2	2,0
Taiwan	–	–100,0	2	–	–	–
sonstige asiatische Länder	22	x	53	x	0,9	2,4
<b>Amerika</b>	<b>96</b>	<b>+336,4</b>	<b>466</b>	<b>x</b>	<b>7,6</b>	<b>4,9</b>
Kanada	23	x	105	x	1,7	4,6
USA	63	+270,6	234	x	3,8	3,7
sonstige nordamerikanische Länder	1	–	19	x	0,3	19,0
Mittelamerika und Karibik	–	–	56	x	0,9	–
Brasilien	7	x	41	+485,7	0,7	5,9
sonstige südamerikanische Länder	2	–	11	+175,0	0,2	5,5
<b>Australien</b>	<b>2</b>	<b>x</b>	<b>6</b>	<b>x</b>	<b>0,1</b>	<b>3,0</b>
<b>Neuseeland und Ozeanien</b>	<b>–</b>	<b>–</b>	<b>–</b>	<b>–</b>	<b>–</b>	<b>–</b>
<b>Ohne Angabe</b>	<b>37</b>	<b>–51,3</b>	<b>79</b>	<b>–63,6</b>	<b>1,3</b>	<b>2,1</b>

Anmerkungen Seite 31

## Noch: 2.4 Leistung der Beherbergungsstätten nach Reisegebieten und Herkunftsländern

März 2022

Reisegebiet Herkunftsland (ständiger Wohnsitz)	Ankünfte		Übernachtungen			Mittlere Aufenthalts- dauer <sup>3)</sup>
	aller Gäste	Verän- derung <sup>1)</sup>	aller Gäste	Verän- derung <sup>1)</sup>	Anteil <sup>2)</sup>	
<b>Nordrhein-Westfalen</b>	<b>1 245 562</b>	<b>+271,1</b>	<b>3 064 592</b>	<b>+148,1</b>	<b>100</b>	<b>2,5</b>
<b>Bundesrepublik Deutschland</b>	<b>1 051 521</b>	<b>+252,7</b>	<b>2 629 542</b>	<b>+134,8</b>	<b>85,8</b>	<b>2,5</b>
<b>Ausland</b>	<b>194 041</b>	<b>+417,0</b>	<b>435 050</b>	<b>+277,8</b>	<b>14,2</b>	<b>2,2</b>
<b>Europa</b>	<b>161 099</b>	<b>+471,2</b>	<b>362 045</b>	<b>+295,7</b>	<b>83,2</b>	<b>2,2</b>
EU-Länder	139 378	+472,4	317 272	+297,6	72,9	2,3
Belgien	14 705	x	29 341	x	6,7	2,0
Bulgarien	1 027	+140,0	3 086	+115,2	0,7	3,0
Dänemark	3 162	+446,1	6 701	+377,6	1,5	2,1
Estland	281	+142,2	628	+184,2	0,1	2,2
Finnland	991	x	2 036	+476,8	0,5	2,1
Frankreich	9 994	+472,4	16 959	+431,8	3,9	1,7
Griechenland	1 490	x	4 150	+449,7	1,0	2,8
Republik Irland	1 649	x	3 199	x	0,7	1,9
Italien	7 028	+390,1	15 300	+301,8	3,5	2,2
Kroatien	711	+63,8	2 880	+101,1	0,7	4,1
Lettland	443	+361,5	1 106	+476,0	0,3	2,5
Litauen	1 106	+311,2	3 256	+72,0	0,7	2,9
Luxemburg	2 486	x	4 414	+324,8	1,0	1,8
Malta	96	+166,7	257	+277,9	0,1	2,7
Niederlande	47 024	x	105 955	x	24,4	2,3
Österreich	8 050	+216,7	16 763	+145,9	3,9	2,1
Polen	8 307	+120,1	31 458	+57,4	7,2	3,8
Portugal	1 418	+469,5	2 953	+246,2	0,7	2,1
Rumänien	2 585	+53,6	10 696	+33,6	2,5	4,1
Schweden	2 696	x	4 536	x	1,0	1,7
Slowakische Republik	833	+234,5	3 231	+75,9	0,7	3,9
Slowenien	599	+158,2	2 295	+40,9	0,5	3,8
Spanien	6 582	+494,6	14 245	+290,5	3,3	2,2
Tschechische Republik	2 231	+341,8	5 691	+121,7	1,3	2,6
Ungarn	1 128	+108,5	2 952	-5,6	0,7	2,6
Vereinigtes Königreich	12 527	x	22 607	x	5,2	1,8
Zypern	229	x	577	+429,4	0,1	2,5
Island	117	x	242	+317,2	0,1	2,1
Norwegen	1 052	x	1 970	x	0,5	1,9
Russland	621	+80,5	1 903	+79,0	0,4	3,1
Schweiz	7 960	+432,8	14 576	+326,6	3,4	1,8
Türkei	4 560	x	10 193	x	2,3	2,2
Ukraine	2 639	x	5 718	+419,8	1,3	2,2
sonstige europäische Länder	4 772	+302,7	10 171	+114,1	2,3	2,1
<b>Afrika</b>	<b>1 452</b>	<b>x</b>	<b>4 911</b>	<b>+125,4</b>	<b>1,1</b>	<b>3,4</b>
Republik Südafrika	238	x	560	+254,4	0,1	2,4
sonstige afrikanische Länder	1 214	x	4 351	+115,3	1,0	3,6
<b>Asien</b>	<b>10 346</b>	<b>+448,9</b>	<b>27 064</b>	<b>+350,5</b>	<b>6,2</b>	<b>2,6</b>
Arabische Golfstaaten	3 463	+467,7	7 729	+357,1	1,8	2,2
Volksrepublik China und Hongkong	1 473	+335,8	3 141	+412,4	0,7	2,1
Indien	945	+191,7	2 549	+272,1	0,6	2,7
Israel	832	x	1 950	x	0,4	2,3
Japan	860	x	2 965	x	0,7	3,4
Südkorea	390	+61,8	1 549	+174,2	0,4	4,0
Taiwan	184	x	346	x	0,1	1,9
sonstige asiatische Länder	2 199	x	6 835	+256,2	1,6	3,1
<b>Amerika</b>	<b>13 461</b>	<b>+262,7</b>	<b>26 505</b>	<b>+234,1</b>	<b>6,1</b>	<b>2,0</b>
Kanada	760	+260,2	1 509	+184,2	0,3	2,0
USA	10 834	+234,0	19 208	+234,6	4,4	1,8
sonstige nordamerikanische Länder	70	x	327	x	0,1	4,7
Mittelamerika und Karibik	441	+172,2	1 174	+55,5	0,3	2,7
Brasilien	689	x	1 786	x	0,4	2,6
sonstige südamerikanische Länder	667	x	2 501	+271,1	0,6	3,7
<b>Australien</b>	<b>441</b>	<b>x</b>	<b>998</b>	<b>x</b>	<b>0,2</b>	<b>2,3</b>
<b>Neuseeland und Ozeanien</b>	<b>83</b>	<b>+102,4</b>	<b>204</b>	<b>+334,0</b>	<b>-</b>	<b>2,5</b>
<b>Ohne Angabe</b>	<b>7 159</b>	<b>+107,9</b>	<b>13 323</b>	<b>+81,0</b>	<b>3,1</b>	<b>1,9</b>

Anmerkungen Seite 31

## 3.1 Leistung der Beherbergungsstätten nach Verwaltungsbezirken

Januar bis März 2022

Amtliche Schlüsselnummer	Verwaltungsbezirk	Ankünfte				Übernachtungen	
		aller Gäste	Veränderung <sup>1)</sup>	ausländischer Gäste	Veränderung <sup>1)</sup>	aller Gäste	Veränderung <sup>1)</sup>
	<b>Kreisfreie Städte</b>						
111 000	Düsseldorf	312 652	+285,7	83 042	+494,1	519 953	+218,7
112 000	Duisburg	40 026	+227,1	6 453	+434,2	81 705	+147,1
113 000	Essen	92 985	+279,3	14 277	+432,1	214 506	+135,7
114 000	Krefeld	16 047	+162,1	3 114	+470,3	33 553	+92,0
116 000	Mönchengladbach	35 883	+178,6	4 407	+216,1	78 612	+182,7
117 000	Mülheim an der Ruhr	10 576	+139,5	1 258	+151,6	22 306	+95,5
119 000	Oberhausen	34 473	+262,7	6 753	x	90 227	+82,9
120 000	Remscheid	6 062	+116,8	658	+289,3	12 970	+100,7
122 000	Solingen	5 980	+349,6	1 116	x	13 480	+305,5
124 000	Wuppertal	34 495	+147,7	3 244	+279,0	94 652	+82,1
<b>154 000</b>	<b>Kreis Kleve</b>	<b>48 001</b>	<b>+278,9</b>	<b>9 199</b>	<b>x</b>	<b>115 128</b>	<b>+148,8</b>
154 004	Bedburg-Hau	.	.	.	.	.	.
154 008	Emmerich am Rhein, Stadt	2 277	+103,8	476	+406,4	4 879	+91,8
154 012	Geldern, Stadt	5 531	+395,2	426	x	24 004	+52,8
154 016	Goch, Stadt	5 540	x	906	x	13 248	+263,0
154 020	Issum	484	x	51	x	1 446	x
154 024	Kalkar, Stadt	5 026	+470,5	1 028	x	12 159	+316,3
154 028	Kerken	487	+210,2	36	x	886	+167,7
154 032	Kevelaer, Stadt	4 285	x	484	+208,3	11 376	+153,0
154 036	Kleve, Stadt	6 712	+302,9	1 326	x	13 985	+251,0
154 040	Kranenburg	1 460	x	178	x	3 197	x
154 044	Rees, Stadt	3 432	+249,8	531	x	6 322	+214,1
154 048	Rheurdt	996	x	—	—	2 056	x
154 052	Straelen, Stadt	2 046	+96,7	171	+50,0	4 214	+31,9
154 056	Uedem	1 869	x	11	x	6 907	x
154 060	Wachtendonk	.	.	.	.	.	.
154 064	Weeze	7 066	+90,4	3 493	x	8 605	+60,2
<b>158 000</b>	<b>Kreis Mettmann</b>	<b>49 303</b>	<b>+172,2</b>	<b>6 855</b>	<b>+344,0</b>	<b>99 124</b>	<b>+107,2</b>
158 004	Erkrath, Stadt	2 469	+374,8	123	x	3 640	+210,1
158 008	Haan, Stadt	3 265	+97,9	511	+340,5	5 762	+47,9
158 012	Heiligenhaus, Stadt	.	.	.	.	.	.
158 016	Hilden, Stadt	6 134	+49,4	618	+145,2	16 397	+18,1
158 020	Langenfeld (Rhld.), Stadt	3 294	+116,7	586	+91,5	6 569	+46,9
158 024	Mettmann, Stadt	7 086	+427,6	1 126	x	13 576	+254,4
158 026	Monheim am Rhein, Stadt	4 088	+207,1	364	x	8 968	+173,6
158 028	Ratingen, Stadt	18 115	+245,8	2 880	+434,3	34 408	+205,4
158 032	Velbert, Stadt	3 976	+97,8	549	+328,9	7 021	+68,1
158 036	Wülfrath, Stadt	.	.	.	.	.	.
<b>162 000</b>	<b>Rhein-Kreis Neuss</b>	<b>47 423</b>	<b>+137,5</b>	<b>4 725</b>	<b>+153,2</b>	<b>146 370</b>	<b>+47,3</b>
162 004	Dormagen, Stadt	3 790	+55,3	421	+262,9	21 454	+3,0
162 008	Grevenbroich, Stadt	4 746	+63,7	335	+91,4	13 690	+6,6
162 012	Jüchen, Stadt	565	+167,8	29	+141,7	901	+98,5
162 016	Kaarst, Stadt	3 336	x	498	x	5 570	x
162 020	Korschenbroich, Stadt	.	.	.	.	.	.
162 022	Meerbusch, Stadt	3 905	+107,6	379	+193,8	33 030	+15,3
162 024	Neuss, Stadt	29 275	+166,0	2 969	+124,8	50 409	+177,8
162 028	Rommerskirchen	.	.	.	.	.	.
<b>166 000</b>	<b>Kreis Viersen</b>	<b>26 073</b>	<b>+203,7</b>	<b>2 223</b>	<b>+286,6</b>	<b>62 172</b>	<b>+136,4</b>
166 004	Brüggen	3 474	x	172	x	7 211	+401,5
166 008	Grefrath	821	+72,5	69	+3,0	2 273	-16,9
166 012	Kempfen, Stadt	3 020	+113,0	165	x	12 198	+95,7
166 016	Nettel, Stadt	8 781	+447,4	521	x	18 199	+369,5
166 020	Niederkrüchten	921	+84,2	116	x	2 915	+111,7
166 024	Schwalmtal	.	.	.	.	.	.
166 028	Tönisvorst, Stadt	.	.	.	.	.	.
166 032	Viersen, Stadt	2 236	+171,4	228	+338,5	3 708	+62,5
166 036	Willich, Stadt	6 048	+89,5	761	+115,0	14 363	+80,6
<b>170 000</b>	<b>Kreis Wesel</b>	<b>53 540</b>	<b>+320,4</b>	<b>4 624</b>	<b>+166,8</b>	<b>117 532</b>	<b>+206,7</b>
170 004	Alpen	633	+168,2	81	x	1 526	+137,7
170 008	Dinslaken, Stadt	2 658	+64,9	182	+264,0	7 187	+74,6
170 012	Hamminkeln, Stadt	2 167	+162,3	135	+51,7	12 771	+84,7
170 016	Hünxe	573	x	15	x	1 327	x
170 020	Kamp-Lintfort, Stadt	4 402	+225,6	286	+262,0	7 393	+182,3

1) Veränderung gegenüber dem Vorjahreszeitraum in % – 2) mittlere Aufenthaltsdauer (in Tagen) = Übernachtungen / Ankünfte – 3) mittlere Auslastung der angebotenen-Betten = (Übernachtungen / angebotene Bettentage) \* 100

## Noch: 3.1 Leistung der Beherbergungsstätten nach Verwaltungsbezirken

Januar bis März 2022

Amtliche Schlüsselnummer	Verwaltungsbezirk	Übernachtungen		Mittlere Aufenthaltsdauer <sup>2)</sup>		Mittlere Auslastung der angebotenen Betten <sup>3)</sup>
		ausländischer Gäste	Veränderung <sup>1)</sup>	aller Gäste	ausländischer Gäste	
	<b>Kreisfreie Städte</b>					
<b>111 000</b>	<b>Düsseldorf</b>	<b>144 443</b>	<b>+453,5</b>	<b>1,7</b>	<b>1,7</b>	<b>19,6</b>
<b>112 000</b>	<b>Duisburg</b>	<b>12 115</b>	<b>+416,2</b>	<b>2,0</b>	<b>1,9</b>	<b>23,4</b>
<b>113 000</b>	<b>Essen</b>	<b>30 310</b>	<b>+424,0</b>	<b>2,3</b>	<b>2,1</b>	<b>21,5</b>
<b>114 000</b>	<b>Krefeld</b>	<b>5 606</b>	<b>+239,8</b>	<b>2,1</b>	<b>1,8</b>	<b>20,8</b>
<b>116 000</b>	<b>Mönchengladbach</b>	<b>9 990</b>	<b>+270,7</b>	<b>2,2</b>	<b>2,3</b>	<b>34,3</b>
<b>117 000</b>	<b>Mülheim an der Ruhr</b>	<b>3 525</b>	<b>+126,4</b>	<b>2,1</b>	<b>2,8</b>	<b>16,8</b>
<b>119 000</b>	<b>Oberhausen</b>	<b>16 903</b>	<b>+318,2</b>	<b>2,6</b>	<b>2,5</b>	<b>28,5</b>
<b>120 000</b>	<b>Remscheid</b>	<b>1 501</b>	<b>+283,9</b>	<b>2,1</b>	<b>2,3</b>	<b>17,2</b>
<b>122 000</b>	<b>Solingen</b>	<b>3 896</b>	<b>x</b>	<b>2,3</b>	<b>3,5</b>	<b>17,1</b>
<b>124 000</b>	<b>Wuppertal</b>	<b>7 055</b>	<b>+256,5</b>	<b>2,7</b>	<b>2,2</b>	<b>29,4</b>
<b>154 000</b>	<b>Kreis Kleve</b>	<b>19 209</b>	<b>+175,2</b>	<b>2,4</b>	<b>2,1</b>	<b>21,3</b>
154 004	Bedburg-Hau	.	.	.	.	.
154 008	Emmerich am Rhein, Stadt	1 314	+149,3	2,1	2,8	26,5
154 012	Geldern, Stadt	1 008	x	4,3	2,4	44,8
154 016	Goch, Stadt	2 779	+206,7	2,4	3,1	24,1
154 020	Issum	85	x	3,0	1,7	5,6
154 024	Kalkar, Stadt	2 605	x	2,4	2,5	9,6
154 028	Kerken	78	x	1,8	2,2	7,8
154 032	Kevelaer, Stadt	2 450	-9,0	2,7	5,1	13,2
154 036	Kleve, Stadt	2 491	x	2,1	1,9	26,7
154 040	Kranenburg	356	x	2,2	2,0	12,3
154 044	Rees, Stadt	1 083	x	1,8	2,0	22,0
154 048	Rheurd	-	-	2,1	-	19,6
154 052	Straelen, Stadt	414	-4,2	2,1	2,4	22,8
154 056	Uedem	71	x	3,7	6,5	40,5
154 060	Wachtendonk	.	.	.	.	.
154 064	Weeze	3 941	+354,6	1,2	1,1	23,9
<b>158 000</b>	<b>Kreis Mettmann</b>	<b>15 100</b>	<b>+137,3</b>	<b>2,0</b>	<b>2,2</b>	<b>18,9</b>
158 004	Erkrath, Stadt	165	+211,3	1,5	1,3	25,9
158 008	Haan, Stadt	897	+137,3	1,8	1,8	25,1
158 012	Heiligenhaus, Stadt	.	.	.	.	.
158 016	Hilden, Stadt	1 836	+33,4	2,7	3,0	20,2
158 020	Langenfeld (Rhld.), Stadt	1 345	+84,0	2,0	2,3	16,0
158 024	Mettmann, Stadt	2 992	+161,3	1,9	2,7	24,0
158 026	Monheim am Rhein, Stadt	977	+395,9	2,2	2,7	20,6
158 028	Ratingen, Stadt	5 310	+325,1	1,9	1,8	17,5
158 032	Velbert, Stadt	778	+130,2	1,8	1,4	15,7
158 036	Wülfrath, Stadt	.	.	.	.	.
<b>162 000</b>	<b>Rhein-Kreis Neuss</b>	<b>14 474</b>	<b>+144,7</b>	<b>3,1</b>	<b>3,1</b>	<b>29,4</b>
162 004	Dormagen, Stadt	1 891	+64,6	5,7	4,5	34,5
162 008	Grevenbroich, Stadt	942	+93,4	2,9	2,8	25,5
162 012	Jüchen, Stadt	38	+5,6	1,6	1,3	13,8
162 016	Kaarst, Stadt	754	x	1,7	1,5	15,8
162 020	Korschenbroich, Stadt	.	.	.	.	.
162 022	Meerbusch, Stadt	4 673	+186,5	8,5	12,3	42,4
162 024	Neuss, Stadt	5 517	+146,5	1,7	1,9	22,2
162 028	Rommerskirchen	.	.	.	.	.
<b>166 000</b>	<b>Kreis Viersen</b>	<b>4 911</b>	<b>+110,5</b>	<b>2,4</b>	<b>2,2</b>	<b>24,8</b>
166 004	Brüggen	340	+148,2	2,1	2,0	19,9
166 008	Grefrath	115	-76,5	2,8	1,7	13,9
166 012	Kempfen, Stadt	428	x	4,0	2,6	38,1
166 016	Nettetal, Stadt	1 460	+342,4	2,1	2,8	22,8
166 020	Niederkrüchten	152	+261,9	3,2	1,3	29,6
166 024	Schwalmtal	.	.	.	.	.
166 028	Tönisvorst, Stadt	.	.	.	.	.
166 032	Viersen, Stadt	344	+54,3	1,7	1,5	21,6
166 036	Willich, Stadt	1 807	+73,9	2,4	2,4	28,8
<b>170 000</b>	<b>Kreis Wesel</b>	<b>12 593</b>	<b>+78,3</b>	<b>2,2</b>	<b>2,7</b>	<b>25,8</b>
170 004	Alpen	230	x	2,4	2,8	13,5
170 008	Dinslaken, Stadt	457	+287,3	2,7	2,5	26,3
170 012	Hamminkeln, Stadt	1 184	-52,1	5,9	8,8	43,0
170 016	Hünxe	25	x	2,3	1,7	9,4
170 020	Kamp-Lintfort, Stadt	548	+142,5	1,7	1,9	23,8

Anmerkungen Seite 44

## Noch: 3.1 Leistung der Beherbergungsstätten nach Verwaltungsbezirken

Januar bis März 2022

Amtliche Schlüsselnummer	Verwaltungsbezirk	Ankünfte				Übernachtungen	
		aller Gäste	Veränderung <sup>1)</sup>	ausländischer Gäste	Veränderung <sup>1)</sup>	aller Gäste	Veränderung <sup>1)</sup>
	<b>Noch: Kreis Wesel</b>						
170 024	Moers, Stadt	8 601	+125,5	1 225	+147,0	17 632	+81,7
170 028	Neukirchen-Vluyn, Stadt	2 344	+487,5	414	x	6 208	x
170 032	Rheinberg, Stadt	949	+60,0	144	+26,3	2 010	-1,6
170 036	Schermbeck	6 606	x	365	+91,1	13 386	x
170 040	Sonsbeck	3 194	x	172	+258,3	6 353	x
170 044	Voerde (Niederrhein), Stadt	1 244	+69,9	114	+111,1	3 121	+36,2
170 048	Wesel, Stadt	12 172	x	1 145	+99,5	21 468	+370,5
170 052	Xanten, Stadt	7 997	x	346	x	17 150	x
<b>100 000</b>	<b>Reg.-Bez. Düsseldorf</b>	<b>813 519</b>	<b>+237,8</b>	<b>151 948</b>	<b>+413,7</b>	<b>1 702 290</b>	<b>+138,7</b>
	<b>Kreisfreie Städte</b>						
<b>314 000</b>	<b>Bonn</b>	<b>95 893</b>	<b>+186,4</b>	<b>13 087</b>	<b>+363,1</b>	<b>205 324</b>	<b>+131,7</b>
<b>315 000</b>	<b>Köln</b>	<b>443 074</b>	<b>+391,2</b>	<b>106 562</b>	<b>x</b>	<b>797 644</b>	<b>+293,7</b>
<b>316 000</b>	<b>Leverkusen</b>	<b>12 123</b>	<b>+85,9</b>	<b>1 612</b>	<b>+269,7</b>	<b>29 029</b>	<b>+52,4</b>
	<b>Städteregion Aachen</b>						
<b>334 000</b>	<b>Aachen, kreisfreie Stadt</b>	<b>92 173</b>	<b>+263,2</b>	<b>23 079</b>	<b>x</b>	<b>218 193</b>	<b>+187,1</b>
334 002	Aachen, kreisfreie Stadt	61 328	+226,5	17 535	+432,5	140 965	+167,7
334 004	Alsdorf, Stadt	979	+67,1	68	+209,1	2 753	+44,0
334 008	Baesweiler, Stadt	840	+53,8	175	+297,7	1 780	+37,3
334 012	Eschweiler, Stadt	4 114	+432,2	483	x	8 736	+271,3
334 016	Herzogenrath, Stadt	790	+278,0	18	+157,1	1 560	+16,8
334 020	Monschau, Stadt	10 151	x	2 809	x	24 272	x
334 024	Roetgen	1 390	x	258	x	2 344	x
334 028	Simmerath	7 328	x	1 267	x	24 714	+215,0
334 032	Stolberg (Rhd.), Stadt	1 333	+47,0	97	+70,2	3 951	+11,0
334 036	Würselen, Stadt	3 920	+85,8	369	+142,8	7 118	+74,5
<b>358 000</b>	<b>Kreis Düren</b>	<b>32 282</b>	<b>+265,8</b>	<b>6 045</b>	<b>x</b>	<b>89 507</b>	<b>+229,4</b>
358 004	Aldenhoven	.	.	.	.	.	.
358 008	Düren, Stadt	9 723	+77,5	1 483	+158,8	19 876	+43,6
358 012	Heimbach, Stadt	10 415	x	3 269	x	37 973	x
358 016	Hürtgenwald	1 088	x	164	x	2 684	x
358 020	Inden	.	.	.	.	.	.
358 024	Jülich, Stadt	4 743	+250,3	636	x	13 009	+89,6
358 028	Kreuzau	924	+197,1	93	x	2 139	+224,1
358 032	Langenwehe	.	.	.	.	.	.
358 036	Linnich, Stadt	.	.	.	.	.	.
358 040	Merzenich	.	.	.	.	.	.
358 044	Nideggen, Stadt	3 801	x	369	x	10 565	+250,0
358 048	Niederzier	793	+146,3	18	x	1 232	+74,8
358 052	Nörvenich	.	.	.	.	.	.
358 056	Titz	.	.	.	.	.	.
358 060	Vettweiß	.	.	.	.	.	.
<b>362 000</b>	<b>Rhein-Erft-Kreis</b>	<b>50 940</b>	<b>+189,1</b>	<b>8 082</b>	<b>+261,1</b>	<b>197 571</b>	<b>+100,3</b>
362 004	Bedburg, Stadt	1 674	+124,4	258	+2,8	6 048	+16,8
362 008	Bergheim, Stadt	2 803	+77,0	491	+71,1	15 228	+30,5
362 012	Brühl, Stadt	17 659	x	2 454	x	55 771	x
362 016	Elsdorf, Stadt	333	-2,1	15	-44,4	1 760	+104,4
362 020	Erfstadt, Stadt	820	+71,9	3	x	2 114	+28,8
362 024	Frechen, Stadt	7 188	+85,3	1 510	+153,8	10 593	+93,8
362 028	Hürth, Stadt	10 578	+137,9	1 667	+192,5	76 402	+40,4
362 032	Kerpen, Stadt	6 327	+131,3	924	+325,8	20 966	+100,9
362 036	Pulheim, Stadt	1 916	+33,2	277	+82,2	3 809	+29,9
362 040	Wesseling, Stadt	1 642	+67,2	483	+302,5	4 880	+63,9
<b>366 000</b>	<b>Kreis Euskirchen</b>	<b>37 742</b>	<b>x</b>	<b>4 269</b>	<b>x</b>	<b>106 444</b>	<b>+479,8</b>
366 004	Bad Münstereifel, Stadt	3 159	+406,3	39	+56,0	16 626	x
366 008	Blankenheim	4 360	x	184	x	10 198	x
366 012	Dahlem	7 804	x	2 170	x	24 020	x
366 016	Euskirchen, Stadt	7 912	+250,2	756	+217,6	12 850	+175,0
366 020	Hellenthal	2 628	x	185	x	6 088	x
366 024	Kall	2 761	x	163	+317,9	7 749	x
366 028	Mechemnich, Stadt	.	.	.	.	.	.
366 032	Nettersheim	1 615	x	2	x	3 234	x
366 036	Schleiden, Stadt	3 896	x	244	x	12 896	x
366 040	Weilerswist	.	.	.	.	.	.
366 044	Zülpich, Stadt	1 701	+68,8	17	-	8 242	+30,7

Anmerkungen Seite 44

## Noch: 3.1 Leistung der Beherbergungsstätten nach Verwaltungsbezirken

Januar bis März 2022

Amtliche Schlüsselnummer	Verwaltungsbezirk	Übernachtungen		Mittlere Aufenthaltsdauer <sup>2)</sup>		Mittlere Auslastung der angebotenen Betten <sup>3)</sup>
		ausländischer Gäste	Veränderung <sup>1)</sup>	aller Gäste	ausländischer Gäste	
	<b>Noch: Kreis Wesel</b>					
170 024	Moers, Stadt	1 968	+61,8	2,0	1,6	25,2
170 028	Neukirchen-Vluyn, Stadt	1 157	x	2,6	2,8	32,9
170 032	Rheinberg, Stadt	364	-45,9	2,1	2,5	15,2
170 036	Schermbeck	708	+87,8	2,0	1,9	30,7
170 040	Sonsbeck	518	+204,7	2,0	3,0	22,5
170 044	Voerde (Niederrhein), Stadt	245	+66,7	2,5	2,1	24,1
170 048	Wesel, Stadt	3 325	+111,2	1,8	2,9	26,7
170 052	Xanten, Stadt	1 864	x	2,1	5,4	20,5
<b>100 000</b>	<b>Reg.-Bez. Düsseldorf</b>	<b>301 631</b>	<b>+298,6</b>	<b>2,1</b>	<b>2,0</b>	<b>22,4</b>
	<b>Kreisfreie Städte</b>					
<b>314 000</b>	<b>Bonn</b>	<b>32 671</b>	<b>+329,1</b>	<b>2,1</b>	<b>2,5</b>	<b>24,9</b>
<b>315 000</b>	<b>Köln</b>	<b>195 397</b>	<b>+482,1</b>	<b>1,8</b>	<b>1,8</b>	<b>25,1</b>
<b>316 000</b>	<b>Leverkusen</b>	<b>4 641</b>	<b>+156,0</b>	<b>2,4</b>	<b>2,9</b>	<b>25,3</b>
	<b>Städteregion Aachen</b>	<b>41 071</b>	<b>+412,8</b>	<b>2,4</b>	<b>1,8</b>	<b>26,3</b>
334 002	Aachen, kreisfreie Stadt	29 822	+339,9	2,3	1,7	30,3
334 004	Alsdorf, Stadt	133	+129,3	2,8	2,0	25,9
334 008	Baesweiler, Stadt	493	+235,4	2,1	2,8	17,3
334 012	Eschweiler, Stadt	785	x	2,1	1,6	27,9
334 016	Herzogenrath, Stadt	85	+304,8	2,0	4,7	16,8
334 020	Monschau, Stadt	4 755	x	2,4	1,7	22,7
334 024	Roetgen	393	x	1,7	1,5	29,3
334 028	Simmerath	3 581	x	3,4	2,8	18,6
334 032	Stolberg (Rhld.), Stadt	384	+7,9	3,0	4,0	17,9
334 036	Würselen, Stadt	640	+57,2	1,8	1,7	21,3
<b>358 000</b>	<b>Kreis Düren</b>	<b>19 567</b>	<b>x</b>	<b>2,8</b>	<b>3,2</b>	<b>24,2</b>
358 004	Aldenhoven	.	.	.	.	.
358 008	Düren, Stadt	2 787	+115,5	2,0	1,9	28,4
358 012	Heimbach, Stadt	13 111	x	3,6	4,0	28,3
358 016	Hürtgenwald	312	x	2,5	1,9	16,2
358 020	Inden	.	.	.	.	.
358 024	Jülich, Stadt	1 820	x	2,7	2,9	27,2
358 028	Kreuzau	182	x	2,3	2,0	18,5
358 032	Langerwehe	.	.	.	.	.
358 036	Linnich, Stadt	.	.	.	.	.
358 040	Merzenich	.	.	.	.	.
358 044	Nideggen, Stadt	1 312	+384,1	2,8	3,6	13,1
358 048	Niederzier	28	+460,0	1,6	1,6	12,1
358 052	Nörvenich	.	.	.	.	.
358 056	Titz	.	.	.	.	.
358 060	Vettweiß	.	.	.	.	.
<b>362 000</b>	<b>Rhein-Erft-Kreis</b>	<b>30 165</b>	<b>+47,5</b>	<b>3,9</b>	<b>3,7</b>	<b>32,2</b>
362 004	Bedburg, Stadt	2 954	-25,1	3,6	11,4	18,7
362 008	Bergheim, Stadt	5 668	+15,1	5,4	11,5	42,5
362 012	Brühl, Stadt	3 275	x	3,2	1,3	26,8
362 016	Elsdorf, Stadt	176	-5,4	5,3	11,7	21,5
362 020	Erfstadt, Stadt	12	x	2,6	4,0	15,8
362 024	Frechen, Stadt	2 319	+154,0	1,5	1,5	20,8
362 028	Hürth, Stadt	12 114	+30,2	7,2	7,3	56,8
362 032	Kerpen, Stadt	2 044	+201,9	3,3	2,2	27,0
362 036	Pulheim, Stadt	642	+279,9	2,0	2,3	13,9
362 040	Wesseling, Stadt	961	+240,8	3,0	2,0	19,0
<b>366 000</b>	<b>Kreis Euskirchen</b>	<b>13 675</b>	<b>x</b>	<b>2,8</b>	<b>3,2</b>	<b>19,4</b>
366 004	Bad Münstereifel, Stadt	100	+28,2	5,3	2,6	19,5
366 008	Blankenheim	627	x	2,3	3,4	13,0
366 012	Dahlem	8 537	x	3,1	3,9	20,9
366 016	Euskirchen, Stadt	1 342	+173,3	1,6	1,8	25,1
366 020	Hellenthal	403	x	2,3	2,2	13,0
366 024	Kall	378	+170,0	2,8	2,3	17,7
366 028	Mechernich, Stadt	.	.	.	.	.
366 032	Nettersheim	6	x	2,0	3,0	11,8
366 036	Schleiden, Stadt	829	x	3,3	3,4	17,8
366 040	Weilerswist	.	.	.	.	.
366 044	Zülpich, Stadt	31	-	4,8	1,8	62,7

Anmerkungen Seite 44



## Noch: 3.1 Leistung der Beherbergungsstätten nach Verwaltungsbezirken

Januar bis März 2022

Amtliche Schlüsselnummer	Verwaltungsbezirk	Ankünfte				Übernachtungen	
		aller Gäste	Veränderung <sup>1)</sup>	ausländischer Gäste	Veränderung <sup>1)</sup>	aller Gäste	Veränderung <sup>1)</sup>
<b>370 000</b>	<b>Kreis Heinsberg</b>	<b>15 800</b>	<b>+113,2</b>	<b>2 155</b>	<b>+455,4</b>	<b>36 147</b>	<b>+54,0</b>
370 004	Erkelenz, Stadt	2 526	+15,3	272	+147,3	5 087	+21,9
370 008	Gangelt	.	.	.	.	.	.
370 012	Geilenkirchen, Stadt	.	.	.	.	.	.
370 016	Heinsberg, Stadt	4 221	+165,0	975	x	5 838	+95,0
370 020	Hückelhoven, Stadt	742	+78,8	107	+256,7	1 346	-15,2
370 024	Selfkant	.	.	.	.	.	.
370 028	Übach-Palenberg, Stadt	1 103	+159,5	127	x	3 503	+122,1
370 032	Waldfeucht	.	.	.	.	.	.
370 036	Wassenberg, Stadt	2 145	+323,9	234	x	4 222	+237,8
370 040	Wegberg, Stadt	3 558	+105,8	107	+37,2	11 690	+15,8
<b>374 000</b>	<b>Oberbergischer Kreis</b>	<b>30 277</b>	<b>+281,6</b>	<b>1 658</b>	<b>+144,9</b>	<b>121 773</b>	<b>+72,2</b>
374 004	Bergneustadt, Stadt	2 570	+297,8	213	+217,9	5 224	+113,8
374 008	Engelskirchen	1 574	+61,4	106	-31,6	17 582	-1,3
374 012	Gummersbach, Stadt	6 325	+248,3	673	+315,4	14 256	+183,8
374 016	Hückeswagen, Stadt	.	.	.	.	.	.
374 020	Lindlar	2 431	x	100	+108,3	8 582	+184,5
374 024	Marienheide	.	.	.	.	.	.
374 028	Morsbach	.	.	.	.	.	.
374 032	Nümbrecht	4 646	+240,6	41	x	29 802	+38,9
374 036	Radevormwald, Stadt	2 250	+498,4	19	+280,0	7 528	+51,4
374 040	Reichshof	.	.	.	.	.	.
374 044	Waldbröl, Stadt	2 882	x	30	+150,0	6 848	x
374 048	Wiehl, Stadt	3 036	+483,8	111	+246,9	5 960	+395,0
374 052	Wipperfürth, Stadt	2 163	+227,7	234	+162,9	4 519	+284,9
<b>378 000</b>	<b>Rhein.-Berg. Kreis</b>	<b>24 163</b>	<b>+253,3</b>	<b>2 132</b>	<b>+445,3</b>	<b>77 160</b>	<b>+106,8</b>
378 004	Bergisch Gladbach, Stadt	10 540	+432,3	1 414	x	25 851	+219,0
378 008	Burscheid, Stadt	1 150	+142,1	53	+341,7	2 064	+104,2
378 012	Kürten	431	+185,4	6	+100,0	1 808	+283,1
378 016	Leichlingen (Rhld.), Stadt	1 474	+6,8	21	-66,7	22 529	+5,0
378 020	Odenthal	4 523	+462,6	131	x	5 596	+463,5
378 024	Overath, Stadt	1 988	+165,4	263	+85,2	8 622	+264,6
378 028	Rösrath, Stadt	1 763	+183,0	72	x	3 457	+126,2
378 032	Wermelskirchen, Stadt	2 294	+238,3	172	x	7 233	+418,5
<b>382 000</b>	<b>Rhein-Sieg-Kreis</b>	<b>69 597</b>	<b>+270,8</b>	<b>7 133</b>	<b>+284,9</b>	<b>163 368</b>	<b>+164,1</b>
382 004	Alfter	1 109	+122,2	66	+135,7	2 975	+79,0
382 008	Bad Honnef, Stadt	4 772	+199,4	579	+64,0	11 901	+316,0
382 012	Bornheim, Stadt	3 307	+134,7	299	+167,0	10 009	+130,9
382 016	Eitorf	1 809	+321,7	128	+412,0	3 075	+219,6
382 020	Hennef (Sieg), Stadt	4 795	+273,7	260	+348,3	20 523	+40,5
382 024	Königswinter, Stadt	16 168	x	1 649	x	30 178	x
382 028	Lohmar, Stadt	1 171	x	103	x	1 794	x
382 032	Meckenheim, Stadt	2 999	+256,6	340	+269,6	6 869	+182,1
382 036	Much	.	.	.	.	.	.
382 040	Neunkirchen-Seelscheid	.	.	.	.	.	.
382 044	Niederkassel, Stadt	2 943	x	646	x	5 034	x
382 048	Rheinbach, Stadt	3 701	+124,2	482	+32,8	8 663	+132,2
382 052	Ruppichteroth	.	.	.	.	.	.
382 056	Sankt Augustin, Stadt	1 762	+160,3	154	+285,0	3 942	+68,9
382 060	Siegburg, Stadt	7 599	+265,2	841	+400,6	20 892	+70,3
382 064	Swisttal	1 562	+119,7	24	-33,3	6 270	+294,8
382 068	Troisdorf, Stadt	9 615	+130,4	1 112	+276,9	17 582	+104,7
382 072	Wachtberg	1 453	+318,7	78	x	3 999	+469,7
382 076	Windeck	1 246	+482,2	13	+30,0	2 259	+427,8
<b>300 000</b>	<b>Reg.-Bez. Köln</b>	<b>904 064</b>	<b>+294,3</b>	<b>175 814</b>	<b>+490,2</b>	<b>2 042 160</b>	<b>+182,1</b>
	<b>Kreisfreie Städte</b>						
<b>512 000</b>	<b>Bottrop</b>	<b>3 622</b>	<b>+72,0</b>	<b>380</b>	<b>+406,7</b>	<b>12 300</b>	<b>+16,8</b>
<b>513 000</b>	<b>Gelsenkirchen</b>	<b>16 805</b>	<b>+141,7</b>	<b>1 475</b>	<b>+184,2</b>	<b>63 045</b>	<b>+107,9</b>
<b>515 000</b>	<b>Münster</b>	<b>88 317</b>	<b>+359,5</b>	<b>9 204</b>	<b>x</b>	<b>184 014</b>	<b>+275,7</b>

Anmerkungen Seite 44

## Noch: 3.1 Leistung der Beherbergungsstätten nach Verwaltungsbezirken

Januar bis März 2022

Amtliche Schlüsselnummer	Verwaltungsbezirk	Übernachtungen		Mittlere Aufenthaltsdauer <sup>2)</sup>		Mittlere Auslastung der angebotenen Betten <sup>3)</sup>
		ausländischer Gäste	Veränderung <sup>1)</sup>	aller Gäste	ausländischer Gäste	
<b>370 000</b>	<b>Kreis Heinsberg</b>	<b>4 364</b>	<b>+150,8</b>	<b>2,3</b>	<b>2,0</b>	<b>23,5</b>
370 004	Erkelenz, Stadt	606	+175,5	2,0	2,2	26,0
370 008	Gangelt	.	.	.	.	.
370 012	Geilenkirchen, Stadt	.	.	.	.	.
370 016	Heinsberg, Stadt	1 223	x	1,4	1,3	25,5
370 020	Hückelhoven, Stadt	227	+211,0	1,8	2,1	15,2
370 024	Selfkant	.	.	.	.	.
370 028	Übach-Palenberg, Stadt	321	x	3,2	2,5	18,8
370 032	Waldfeucht	.	.	.	.	.
370 036	Wassenberg, Stadt	416	x	2,0	1,8	15,9
370 040	Wegberg, Stadt	560	-40,4	3,3	5,2	28,4
<b>374 000</b>	<b>Oberbergischer Kreis</b>	<b>4 285</b>	<b>+4,2</b>	<b>4,0</b>	<b>2,6</b>	<b>25,1</b>
374 004	Bergneustadt, Stadt	547	-10,2	2,0	2,6	12,1
374 008	Engelskirchen	273	-43,5	11,2	2,6	48,1
374 012	Gummersbach, Stadt	1 626	+49,9	2,3	2,4	23,5
374 016	Hückeswagen, Stadt	.	.	.	.	.
374 020	Lindlar	336	-68,5	3,5	3,4	15,6
374 024	Marienheide	.	.	.	.	.
374 028	Morsbach	.	.	.	.	.
374 032	Nümbrecht	120	x	6,4	2,9	38,5
374 036	Radevormwald, Stadt	29	+70,6	3,3	1,5	17,9
374 040	Reichshof	.	.	.	.	.
374 044	Waldbröl, Stadt	52	-75,4	2,4	1,7	14,0
374 048	Wiehl, Stadt	221	+287,7	2,0	2,0	16,2
374 052	Wipperfürth, Stadt	587	+424,1	2,1	2,5	11,8
<b>378 000</b>	<b>Rhein.-Berg. Kreis</b>	<b>5 699</b>	<b>+99,6</b>	<b>3,2</b>	<b>2,7</b>	<b>27,8</b>
378 004	Bergisch Gladbach, Stadt	2 471	+353,4	2,5	1,7	25,0
378 008	Burscheid, Stadt	120	+313,8	1,8	2,3	20,7
378 012	Kürten	18	+200,0	4,2	3,0	14,3
378 016	Leichlingen (Rhld.), Stadt	906	-34,3	15,3	43,1	52,7
378 020	Odenthal	310	x	1,2	2,4	18,7
378 024	Overath, Stadt	1 392	+69,3	4,3	5,3	33,4
378 028	Rösrath, Stadt	151	x	2,0	2,1	16,4
378 032	Wermelskirchen, Stadt	331	x	3,2	1,9	22,5
<b>382 000</b>	<b>Rhein-Sieg-Kreis</b>	<b>17 388</b>	<b>+168,3</b>	<b>2,3</b>	<b>2,4</b>	<b>21,7</b>
382 004	Alfter	434	+92,9	2,7	6,6	19,3
382 008	Bad Honnef, Stadt	1 598	+173,6	2,5	2,8	13,4
382 012	Bornheim, Stadt	1 547	+366,0	3,0	5,2	20,7
382 016	Eitorf	260	+300,0	1,7	2,0	17,5
382 020	Hennef (Sieg), Stadt	548	+56,6	4,3	2,1	27,4
382 024	Königswinter, Stadt	2 766	+494,8	1,9	1,7	20,1
382 028	Lohmar, Stadt	205	x	1,5	2,0	10,7
382 032	Meckenheim, Stadt	766	+170,7	2,3	2,3	36,6
382 036	Much	.	.	.	.	.
382 040	Neunkirchen-Seelscheid	.	.	.	.	.
382 044	Niederkassel, Stadt	1 301	x	1,7	2,0	26,3
382 048	Rheinbach, Stadt	845	-5,2	2,3	1,8	26,4
382 052	Ruppichteroth	.	.	.	.	.
382 056	Sankt Augustin, Stadt	300	+279,7	2,2	1,9	28,0
382 060	Siegburg, Stadt	3 007	+23,5	2,7	3,6	28,1
382 064	Swisttal	31	-34,0	4,0	1,3	26,5
382 068	Troisdorf, Stadt	2 478	+308,2	1,8	2,2	23,5
382 072	Wachtberg	506	x	2,8	6,5	19,4
382 076	Windeck	21	-52,3	1,8	1,6	7,7
<b>300 000</b>	<b>Reg.-Bez. Köln</b>	<b>368 923</b>	<b>+311,1</b>	<b>2,3</b>	<b>2,1</b>	<b>25,1</b>
	<b>Kreisfreie Städte</b>					
<b>512 000</b>	<b>Bottrop</b>	<b>1 935</b>	<b>+86,6</b>	<b>3,4</b>	<b>5,1</b>	<b>25,2</b>
<b>513 000</b>	<b>Gelsenkirchen</b>	<b>3 180</b>	<b>+108,1</b>	<b>3,8</b>	<b>2,2</b>	<b>33,2</b>
<b>515 000</b>	<b>Münster</b>	<b>17 377</b>	<b>+325,6</b>	<b>2,1</b>	<b>1,9</b>	<b>23,3</b>

Anmerkungen Seite 44

## Noch: 3.1 Leistung der Beherbergungsstätten nach Verwaltungsbezirken

Januar bis März 2022

Amtliche Schlüsselnummer	Verwaltungsbezirk	Ankünfte				Übernachtungen	
		aller Gäste	Veränderung <sup>1)</sup>	ausländischer Gäste	Veränderung <sup>1)</sup>	aller Gäste	Veränderung <sup>1)</sup>
<b>554 000</b>	<b>Kreis Borken</b>	<b>38 812</b>	<b>+151,9</b>	<b>6 411</b>	<b>+99,7</b>	<b>88 887</b>	<b>+81,9</b>
554 004	Ahaus, Stadt	3 289	+120,4	448	+296,5	7 622	+80,0
554 008	Bocholt, Stadt	6 119	+167,1	780	x	12 732	+123,7
554 012	Borken, Stadt	4 042	+323,7	216	+40,3	11 333	+80,4
554 016	Gescher, Stadt	1 598	+240,0	119	x	2 765	+163,6
554 020	Gronau (Westf.), Stadt	5 998	+71,0	1 188	+76,3	16 526	+49,4
554 024	Heek	1 943	+464,8	53	-11,7	3 417	+287,0
554 028	Heiden	.	.	.	.	.	.
554 032	Isselburg, Stadt	1 220	+273,1	219	+259,0	2 563	+196,6
554 036	Legden	3 891	+36,6	1 554	-10,2	8 524	+12,3
554 040	Raesfeld	1 045	+217,6	62	x	1 828	+115,6
554 044	Reken	1 960	+486,8	137	+121,0	3 793	+126,0
554 048	Rhede, Stadt	1 320	+282,6	231	x	2 643	+255,7
554 052	Schöppingen	1 395	+306,7	96	+380,0	3 257	+162,9
554 056	Stadtlohn, Stadt	.	.	.	.	.	.
554 060	Südlohn	1 712	+137,8	370	x	3 259	+81,7
554 064	Velen, Stadt	1 490	+193,3	779	x	4 170	+42,9
554 068	Vreden, Stadt	1 472	+230,0	149	x	3 730	+144,3
<b>558 000</b>	<b>Kreis Coesfeld</b>	<b>27 156</b>	<b>+159,0</b>	<b>1 440</b>	<b>+51,4</b>	<b>63 575</b>	<b>+79,0</b>
558 004	Ascheberg	2 012	+158,9	161	+242,6	3 565	+81,5
558 008	Billerbeck, Stadt	4 531	x	176	+450,0	6 940	+351,8
558 012	Coesfeld, Stadt	4 218	+421,4	284	+226,4	7 223	+258,1
558 016	Dülmen, Stadt	3 163	+78,9	220	+28,7	8 703	+7,7
558 020	Havixbeck	239	+397,9	8	-33,3	1 204	+117,3
558 024	Lüdinghausen, Stadt	1 951	+203,4	189	x	4 028	+37,1
558 028	Nordkirchen	3 662	+30,6	5	+400,0	15 852	+45,6
558 032	Nottuln	1 896	+255,7	51	+96,2	4 239	+207,8
558 036	Olfen, Stadt	539	+67,9	7	-63,2	1 592	+65,7
558 040	Rosendahl	1 178	+95,0	50	-85,6	1 714	+172,9
558 044	Senden	3 767	+155,7	289	+57,9	8 515	+86,0
<b>562 000</b>	<b>Kreis Recklinghausen</b>	<b>47 388</b>	<b>+188,9</b>	<b>4 508</b>	<b>+146,7</b>	<b>102 179</b>	<b>+94,6</b>
562 004	Castrop-Rauxel, Stadt	3 792	+151,0	397	+341,1	8 239	+119,5
562 008	Datteln, Stadt	6 966	x	84	+86,7	15 898	x
562 012	Dorsten, Stadt	4 672	+72,0	552	+273,0	14 441	+29,0
562 014	Gladbeck, Stadt	.	.	.	.	.	.
562 016	Haltern am See, Stadt	9 157	x	153	x	17 993	x
562 020	Herten, Stadt	1 873	+67,2	108	-33,3	3 663	+8,3
562 024	Marl, Stadt	3 680	+81,1	504	+8,6	8 227	+60,0
562 028	Oer-Erkenschwick, Stadt	1 671	+82,6	158	+9,0	4 315	-10,9
562 032	Recklinghausen, Stadt	9 669	+121,0	813	+124,6	19 277	+29,9
562 036	Waltrip, Stadt	.	.	.	.	.	.
<b>566 000</b>	<b>Kreis Steinfurt</b>	<b>41 211</b>	<b>+152,4</b>	<b>4 699</b>	<b>+226,5</b>	<b>126 075</b>	<b>+80,1</b>
566 004	Altenberge	1 113	+6,2	20	x	3 206	+99,3
566 008	Emsdetten, Stadt	2 328	+146,3	141	+243,9	5 417	+115,7
566 012	Greven, Stadt	4 656	+476,2	452	x	13 141	+364,0
566 016	Hörstel, Stadt	3 521	+231,5	310	+355,9	9 483	+151,7
566 020	Hopsten	.	.	.	.	.	.
566 024	Horstmar, Stadt	244	+52,5	44	-32,3	1 705	-22,8
566 028	Ibbenbüren, Stadt	5 295	+102,0	654	+141,3	8 717	+98,4
566 032	Ladbergen	1 266	+62,3	346	+232,7	2 116	+69,3
566 036	Laer	.	.	.	.	.	.
566 040	Lengerich, Stadt	1 275	+170,1	78	+59,2	2 914	+76,1
566 044	Lienen	441	+261,5	97	+61,7	2 180	-5,1
566 048	Lotte	.	.	.	.	.	.
566 052	Metelen	-	-	-	-	-	-
566 056	Mettingen	665	-4,2	71	+255,0	6 285	-3,8
566 060	Neuenkirchen	.	.	.	.	.	.
566 064	Nordwalde	703	+225,5	19	x	1 526	+231,0
566 068	Ochtrup, Stadt	809	+109,0	92	+441,2	1 441	+62,3
566 072	Recke	904	+291,3	16	+300,0	3 178	+52,9
566 076	Rheine, Stadt	7 937	+160,8	1 383	+459,9	25 104	+121,1
566 080	Saerbeck	1 374	+118,8	39	-15,2	3 276	+40,5
566 084	Steinfurt, Stadt	1 593	+174,7	136	x	4 618	+121,7
566 088	Tecklenburg, Stadt	4 095	+352,5	431	+224,1	23 330	+46,1
566 092	Westerkappeln	281	+32,5	40	+37,9	1 322	+128,3
566 096	Wettringen	1 864	+69,3	296	+44,4	4 595	+21,9

Anmerkungen Seite 44

## Noch: 3.1 Leistung der Beherbergungsstätten nach Verwaltungsbezirken

Januar bis März 2022

Amtliche Schlüsselnummer	Verwaltungsbezirk	Übernachtungen		Mittlere Aufenthaltsdauer <sup>2)</sup>		Mittlere Auslastung der angebotenen Betten <sup>3)</sup>
		ausländischer Gäste	Veränderung <sup>1)</sup>	aller Gäste	ausländischer Gäste	
<b>554 000</b>	<b>Kreis Borken</b>	<b>14 810</b>	<b>+46,3</b>	<b>2,3</b>	<b>2,3</b>	<b>19,2</b>
554 004	Ahaus, Stadt	1 750	+255,0	2,3	3,9	15,3
554 008	Bocholt, Stadt	1 551	+124,1	2,1	2,0	20,3
554 012	Borken, Stadt	1 303	-17,2	2,8	6,0	25,3
554 016	Gescher, Stadt	178	x	1,7	1,5	23,5
554 020	Gronau (Westf.), Stadt	4 165	+45,0	2,8	3,5	24,9
554 024	Heek	66	-69,3	1,8	1,2	16,2
554 028	Heiden	.	.	.	.	.
554 032	Isselburg, Stadt	396	+325,8	2,1	1,8	20,3
554 036	Legden	1 760	-21,1	2,2	1,1	16,6
554 040	Raesfeld	126	+96,9	1,7	2,0	15,6
554 044	Reken	320	-61,3	1,9	2,3	11,5
554 048	Rhede, Stadt	479	x	2,0	2,1	19,8
554 052	Schöppingen	301	-30,5	2,3	3,1	16,5
554 056	Stadtlohn, Stadt	.	.	.	.	.
554 060	Südlohn	693	+487,3	1,9	1,9	21,7
554 064	Velen, Stadt	1 368	+319,6	2,8	1,8	14,0
554 068	Vreden, Stadt	323	+303,8	2,5	2,2	35,9
<b>558 000</b>	<b>Kreis Coesfeld</b>	<b>5 147</b>	<b>+3,6</b>	<b>2,3</b>	<b>3,6</b>	<b>17,0</b>
558 004	Ascheberg	217	+63,2	1,8	1,3	13,1
558 008	Billerbeck, Stadt	345	+3,6	1,5	2,0	17,8
558 012	Coesfeld, Stadt	515	+189,3	1,7	1,8	28,1
558 016	Dülmen, Stadt	2 068	-18,8	2,8	9,4	22,5
558 020	Havixbeck	25	-81,1	5,0	3,1	9,8
558 024	Lüdinghausen, Stadt	481	+472,6	2,1	2,5	21,1
558 028	Nordkirchen	7	x	4,3	1,4	13,8
558 032	Nottuln	65	-8,5	2,2	1,3	10,6
558 036	Olfen, Stadt	19	-57,8	3,0	2,7	16,1
558 040	Rosendahl	50	-85,6	1,5	1,0	14,6
558 044	Senden	1 355	+23,7	2,3	4,7	24,5
<b>562 000</b>	<b>Kreis Recklinghausen</b>	<b>13 643</b>	<b>+54,9</b>	<b>2,2</b>	<b>3,0</b>	<b>24,9</b>
562 004	Castrop-Rauxel, Stadt	1 261	+423,2	2,2	3,2	25,2
562 008	Datteln, Stadt	171	+54,1	2,3	2,0	43,6
562 012	Dorsten, Stadt	4 900	+74,2	3,1	8,9	29,2
562 014	Gladbeck, Stadt	.	.	.	.	.
562 016	Haltern am See, Stadt	366	x	2,0	2,4	18,4
562 020	Herten, Stadt	257	-62,9	2,0	2,4	18,3
562 024	Marl, Stadt	1 189	-23,5	2,2	2,4	20,3
562 028	Oer-Erkenschwick, Stadt	894	-40,7	2,6	5,7	10,2
562 032	Recklinghausen, Stadt	1 754	+88,8	2,0	2,2	38,4
562 036	Waltrop, Stadt	.	.	.	.	.
<b>566 000</b>	<b>Kreis Steinfurt</b>	<b>19 378</b>	<b>+32,2</b>	<b>3,1</b>	<b>4,1</b>	<b>25,0</b>
566 004	Altenberge	116	x	2,9	5,8	18,2
566 008	Emsdetten, Stadt	849	+51,9	2,3	6,0	16,1
566 012	Greven, Stadt	1 254	+435,9	2,8	2,8	17,8
566 016	Hörstel, Stadt	1 793	+82,4	2,7	5,8	23,3
566 020	Hopsten	.	.	.	.	.
566 024	Horstmar, Stadt	1 278	-34,0	7,0	29,0	29,6
566 028	Ibbenbüren, Stadt	1 023	+175,0	1,6	1,6	23,2
566 032	Ladbergen	574	+293,2	1,7	1,7	16,5
566 036	Laer	.	.	.	.	.
566 040	Lengerich, Stadt	297	-34,9	2,3	3,8	17,2
566 044	Lienen	744	-63,0	4,9	7,7	19,3
566 048	Lotte	.	.	.	.	.
566 052	Metelen	-	-	-	-	-
566 056	Mettingen	147	+104,2	9,5	2,1	29,8
566 060	Neuenkirchen	.	.	.	.	.
566 064	Nordwalde	35	x	2,2	1,8	10,5
566 068	Ochtrup, Stadt	126	+447,8	1,8	1,4	19,0
566 072	Recke	18	+350,0	3,5	1,1	20,4
566 076	Rheine, Stadt	3 331	+251,4	3,2	2,4	36,8
566 080	Saerbeck	76	-61,8	2,4	1,9	17,5
566 084	Steinfurt, Stadt	453	-21,9	2,9	3,3	22,4
566 088	Tecklenburg, Stadt	4 377	+41,7	5,7	10,2	36,8
566 092	Westerkappeln	719	+373,0	4,7	18,0	27,2
566 096	Wettringen	1 844	-23,3	2,5	6,2	29,4

Anmerkungen Seite 44

## Noch: 3.1 Leistung der Beherbergungsstätten nach Verwaltungsbezirken

Januar bis März 2022

Amtliche Schlüsselnummer	Verwaltungsbezirk	Ankünfte				Übernachtungen	
		aller Gäste	Veränderung <sup>1)</sup>	ausländischer Gäste	Veränderung <sup>1)</sup>	aller Gäste	Veränderung <sup>1)</sup>
<b>570 000</b>	<b>Kreis Warendorf</b>	<b>22 614</b>	<b>+150,5</b>	<b>1 951</b>	<b>+173,6</b>	<b>75 691</b>	<b>+68,8</b>
570 004	Ahlen, Stadt	1 608	+56,1	187	+88,9	4 045	+56,4
570 008	Beckum, Stadt	2 362	+210,8	313	+296,2	6 584	+148,5
570 012	Beelen	425	+10,7	223	+97,3	1 602	+76,6
570 016	Drensteinfurt, Stadt	1 360	+230,9	121	x	1 913	+225,3
570 020	Ennigerloh, Stadt	1 037	+46,7	95	+28,4	2 178	+50,9
570 024	Everswinkel	686	+150,4	4	-66,7	1 790	+103,6
570 028	Oelde, Stadt	1 751	+123,6	316	+351,4	3 798	+131,0
570 032	Ostbevern	1 038	+135,9	72	x	2 085	+77,4
570 036	Sassenberg, Stadt	1 364	+258,9	42	+20,0	4 059	+233,5
570 040	Sendenhorst, Stadt	1 953	+58,1	85	+183,3	17 722	+8,5
570 044	Telgte, Stadt	1 800	+112,3	94	+123,8	12 569	+25,9
570 048	Wadersloh	225	+31,6	39	+95,0	1 104	+33,8
570 052	Warendorf, Stadt	7 005	+337,0	360	+192,7	16 242	+251,3
<b>500 000</b>	<b>Reg.-Bez. Münster</b>	<b>285 925</b>	<b>+198,1</b>	<b>30 068</b>	<b>+194,4</b>	<b>715 766</b>	<b>+109,5</b>
<b>711 000</b>	<b>Kreisfreie Stadt Bielefeld</b>	<b>42 944</b>	<b>+212,5</b>	<b>4 860</b>	<b>+267,3</b>	<b>95 740</b>	<b>+165,5</b>
<b>754 000</b>	<b>Kreis Gütersloh</b>	<b>32 550</b>	<b>+151,8</b>	<b>2 813</b>	<b>+199,3</b>	<b>80 741</b>	<b>+103,0</b>
754 004	Borgholzhausen, Stadt	-	-	-	-	-	-
754 008	Gütersloh, Stadt	7 454	+138,9	1 294	+224,3	23 980	+42,9
754 012	Halle (Westf.), Stadt	5 139	+293,5	315	+392,2	11 500	+281,2
754 016	Harsewinkel, Stadt	2 972	+245,2	212	+324,0	8 477	+370,7
754 020	Herzebrock-Clarholz	710	+75,3	149	+396,7	2 457	+137,6
754 024	Langenberg	-	-100,0	-	-	-	-100,0
754 028	Rheda-Wiedenbrück, Stadt	4 859	+68,8	327	+127,1	9 134	+62,6
754 032	Rietberg, Stadt	4 496	+257,1	142	-6,6	9 198	+236,1
754 036	Schloß Holte-Stukenbrock, Stadt	3 569	+88,7	145	+150,0	9 859	+58,1
754 040	Steinhagen	542	+51,8	-	-	742	+31,6
754 044	Verl, Stadt	1 950	+283,9	187	x	3 307	+249,9
754 048	Versmold, Stadt	210	+366,7	-	-	592	+236,4
754 052	Werther (Westf.), Stadt	649	+256,6	42	+61,5	1 495	+220,1
<b>758 000</b>	<b>Kreis Herford</b>	<b>14 080</b>	<b>+150,4</b>	<b>900</b>	<b>+94,0</b>	<b>68 540</b>	<b>+58,6</b>
758 004	Bünde, Stadt	1 398	+196,8	128	+245,9	5 234	+199,8
758 008	Enger, Stadt	-	-	-	-	-	-
758 012	Herford, Stadt	4 612	+169,7	369	+55,7	9 157	+79,0
758 016	Hiddenhausen	2 119	+88,5	134	+148,1	3 937	+56,9
758 020	Kirchlengern	.	.	.	.	.	.
758 024	Löhne, Stadt	1 861	+102,5	94	+154,1	27 294	+24,1
758 028	Rödinghausen	677	x	15	-57,1	1 842	+129,7
758 032	Spenge, Stadt	.	.	.	.	.	.
758 036	Vlotho, Stadt	2 733	+169,8	142	+144,8	19 821	+90,1
<b>762 000</b>	<b>Kreis Höxter</b>	<b>32 055</b>	<b>+209,7</b>	<b>1 502</b>	<b>+172,1</b>	<b>188 837</b>	<b>+52,9</b>
762 004	Bad Driburg, Stadt	12 290	+159,9	156	+345,7	129 967	+32,5
762 008	Beverungen, Stadt	1 728	+226,7	42	+147,1	4 327	+153,9
762 012	Borgentreich, Stadt	.	.	.	.	.	.
762 016	Brakel, Stadt	728	+235,5	37	x	2 062	+138,1
762 020	Höxter, Stadt	5 812	+154,9	343	+40,0	25 317	+60,3
762 024	Marienmünster, Stadt	.	.	.	.	.	.
762 028	Nieheim, Stadt	893	x	83	x	4 493	x
762 032	Steinheim, Stadt	1 033	+66,9	92	+411,1	2 155	+6,5
762 036	Warburg, Stadt	7 465	+363,7	406	+86,2	14 282	+281,1
762 040	Willebadessen, Stadt	1 816	x	284	x	5 318	x
<b>766 000</b>	<b>Kreis Lippe</b>	<b>46 665</b>	<b>+181,0</b>	<b>2 645</b>	<b>+213,4</b>	<b>240 439</b>	<b>+70,2</b>
766 004	Augustdorf	.	.	.	.	.	.
766 008	Bad Salzuflen, Stadt	19 476	+123,3	1 319	+143,8	143 652	+54,4
766 012	Barntrup, Stadt	.	.	.	.	.	.
766 016	Blomberg, Stadt	389	x	15	+87,5	712	x
766 020	Detmold, Stadt	7 230	+346,3	421	x	14 452	+263,3
766 024	Dörentrup	1 562	x	4	-76,5	3 836	x
766 028	Extertal	1 359	+345,6	58	+114,8	3 633	+133,3
766 032	Horn-Bad Meinberg, Stadt	9 504	+229,0	508	+323,3	57 546	+63,9

Anmerkungen Seite 44

## Noch: 3.1 Leistung der Beherbergungsstätten nach Verwaltungsbezirken

Januar bis März 2022

Amtliche Schlüsselnummer	Verwaltungsbezirk	Übernachtungen		Mittlere Aufenthaltsdauer <sup>2)</sup>		Mittlere Auslastung der angebotenen Betten <sup>3)</sup>
		ausländischer Gäste	Veränderung <sup>1)</sup>	aller Gäste	ausländischer Gäste	
<b>570 000</b>	<b>Kreis Warendorf</b>	<b>6 306</b>	<b>+121,7</b>	<b>3,3</b>	<b>3,2</b>	<b>26,5</b>
570 004	Ahlen, Stadt	843	+134,2	2,5	4,5	14,9
570 008	Beckum, Stadt	1 001	+245,2	2,8	3,2	29,7
570 012	Beelen	722	+186,5	3,8	3,2	27,4
570 016	Drensteinfurt, Stadt	209	+260,3	1,4	1,7	19,6
570 020	Ennigerloh, Stadt	238	+78,9	2,1	2,5	16,7
570 024	Everswinkel	6	-85,4	2,6	1,5	19,9
570 028	Oelde, Stadt	1 013	x	2,2	3,2	18,3
570 032	Ostbevern	154	x	2,0	2,1	7,6
570 036	Sassenberg, Stadt	131	+10,1	3,0	3,1	16,6
570 040	Sendenhorst, Stadt	156	+43,1	9,1	1,8	59,7
570 044	Telgte, Stadt	251	+80,6	7,0	2,7	49,0
570 048	Wadersloh	427	+22,3	4,9	10,9	20,4
570 052	Warendorf, Stadt	1 155	+39,8	2,3	3,2	22,5
<b>500 000</b>	<b>Reg.-Bez. Münster</b>	<b>81 776</b>	<b>+70,2</b>	<b>2,5</b>	<b>2,7</b>	<b>23,4</b>
<b>711 000</b>	<b>Kreisfreie Stadt Bielefeld</b>	<b>15 465</b>	<b>+120,3</b>	<b>2,2</b>	<b>3,2</b>	<b>27,1</b>
<b>754 000</b>	<b>Kreis Gütersloh</b>	<b>7 455</b>	<b>+199,0</b>	<b>2,5</b>	<b>2,7</b>	<b>23,1</b>
754 004	Borgholzhausen, Stadt	-	-	-	-	-
754 008	Gütersloh, Stadt	3 405	+215,6	3,2	2,6	29,0
754 012	Halle (Westf.), Stadt	747	+426,1	2,2	2,4	26,4
754 016	Harsewinkel, Stadt	634	+215,4	2,9	3,0	21,2
754 020	Herzebrock-Clarholz	1 019	x	3,5	6,8	20,7
754 024	Langenberg	-	-100,0	-	-	-
754 028	Rheda-Wiedenbrück, Stadt	576	+52,8	1,9	1,8	20,1
754 032	Rietberg, Stadt	371	+12,8	2,0	2,6	33,5
754 036	Schloß Holte-Stukenbrock, Stadt	308	+54,8	2,8	2,1	21,1
754 040	Steinhagen	-	-	1,4	-	8,2
754 044	Verl, Stadt	285	x	1,7	1,5	15,9
754 048	Versmold, Stadt	-	-	2,8	-	2,3
754 052	Werther (Westf.), Stadt	110	+66,7	2,3	2,6	10,1
<b>758 000</b>	<b>Kreis Herford</b>	<b>3 396</b>	<b>+32,7</b>	<b>4,9</b>	<b>3,8</b>	<b>32,9</b>
758 004	Bünde, Stadt	978	+292,8	3,7	7,6	26,9
758 008	Enger, Stadt	-	-	-	-	-
758 012	Herford, Stadt	900	-14,4	2,0	2,4	25,4
758 016	Hiddenhausen	248	+136,2	1,9	1,9	20,3
758 020	Kirchlengern	.	.	.	.	.
758 024	Löhne, Stadt	939	+177,8	14,7	10,0	69,4
758 028	Rödinghausen	129	-81,8	2,7	8,6	11,7
758 032	Spenge, Stadt	.	.	.	.	.
758 036	Vlotho, Stadt	176	+74,3	7,3	1,2	31,7
<b>762 000</b>	<b>Kreis Höxter</b>	<b>6 147</b>	<b>+80,6</b>	<b>5,9</b>	<b>4,1</b>	<b>35,6</b>
762 004	Bad Driburg, Stadt	588	+113,8	10,6	3,8	53,4
762 008	Beverungen, Stadt	132	-77,7	2,5	3,1	10,8
762 012	Borgentreich, Stadt	.	.	.	.	.
762 016	Brakel, Stadt	508	x	2,8	13,7	8,5
762 020	Höxter, Stadt	1 128	+2,2	4,4	3,3	32,1
762 024	Mariemünster, Stadt	.	.	.	.	.
762 028	Nieheim, Stadt	1 122	+228,1	5,0	13,5	12,4
762 032	Steinheim, Stadt	450	+53,6	2,1	4,9	20,4
762 036	Warburg, Stadt	1 006	+40,3	1,9	2,5	21,2
762 040	Willebadessen, Stadt	806	x	2,9	2,8	25,7
<b>766 000</b>	<b>Kreis Lippe</b>	<b>10 136</b>	<b>+139,5</b>	<b>5,2</b>	<b>3,8</b>	<b>32,4</b>
766 004	Augustdorf	.	.	.	.	.
766 008	Bad Salzuflen, Stadt	2 676	+116,9	7,4	2,0	45,8
766 012	Barntrup, Stadt	.	.	.	.	.
766 016	Blomberg, Stadt	25	-30,6	1,8	1,7	10,4
766 020	Detmold, Stadt	993	x	2,0	2,4	21,3
766 024	Dörentrup	10	-91,6	2,5	2,5	19,7
766 028	Extertal	134	-43,7	2,7	2,3	14,8
766 032	Horn-Bad Meinberg, Stadt	5 385	+173,6	6,1	10,6	29,3

Anmerkungen Seite 44

## Noch: 3.1 Leistung der Beherbergungsstätten nach Verwaltungsbezirken

Januar bis März 2022

Amtliche Schlüsselnummer	Verwaltungsbezirk	Ankünfte				Übernachtungen	
		aller Gäste	Veränderung <sup>1)</sup>	ausländischer Gäste	Veränderung <sup>1)</sup>	aller Gäste	Veränderung <sup>1)</sup>
	<b>Noch: Kreis Lippe</b>						
766 036	Kalletal	253	+172,0	30	x	766	+217,8
766 040	Lage, Stadt	947	+118,7	13	-43,5	3 135	+72,3
766 044	Lemgo, Stadt	2 165	+93,8	123	+310,0	3 850	+118,5
766 048	Leopoldshöhe	388	+86,5	16	x	1 077	+45,0
766 052	Lügde, Stadt	1 142	+108,4	18	x	2 831	+106,6
766 056	Oerlinghausen, Stadt	690	x	6	x	1 746	x
766 060	Schieder-Schwalenberg, Stadt	1 416	+322,7	61	+281,3	2 859	+319,8
766 064	Schlangen	-	-	-	-	-	-
<b>770 000</b>	<b>Kreis Minden-Lübbecke</b>	<b>41 434</b>	<b>+134,9</b>	<b>3 374</b>	<b>+346,9</b>	<b>272 194</b>	<b>+40,6</b>
770 004	Bad Oeynhausen, Stadt	17 960	+112,0	1 428	x	191 602	+23,0
770 008	Espelkamp, Stadt	1 939	+219,4	115	x	4 454	+171,8
770 012	Hille	902	x	5	-28,6	2 720	x
770 016	Hüllhorst	.	.	.	.	.	.
770 020	Lübbecke, Stadt	.	.	.	.	.	.
770 024	Minden, Stadt	7 265	+104,6	515	+472,2	13 654	+94,4
770 028	Petershagen, Stadt	2 512	+242,2	247	x	18 225	+108,4
770 032	Porta Westfalica, Stadt	2 387	+146,1	157	x	4 846	+167,9
770 036	Preußisch-Oldendorf, Stadt	2 842	+131,6	142	+37,9	22 795	+76,1
770 040	Rahden, Stadt	1 183	+135,2	72	+26,3	3 805	+193,1
770 044	Stemwede	1 958	+299,6	102	+85,5	5 512	+227,5
<b>774 000</b>	<b>Kreis Paderborn</b>	<b>41 555</b>	<b>+183,5</b>	<b>2 759</b>	<b>+142,7</b>	<b>159 736</b>	<b>+70,5</b>
774 004	Altenbeken	.	.	.	.	.	.
774 008	Bad Lippspringe, Stadt	9 275	+412,4	101	+274,1	68 632	+70,0
774 012	Borchen	1 287	+29,3	25	+177,8	8 748	+10,1
774 016	Büren, Stadt	1 626	+206,2	105	+9,4	3 751	+44,5
774 020	Delbrück, Stadt	1 766	+164,0	139	+208,9	3 698	+64,0
774 024	Hövelhof	2 227	+36,0	173	+23,6	5 846	+17,9
774 028	Lichtenau, Stadt	.	.	.	.	.	.
774 032	Paderborn, Stadt	22 629	+196,3	1 962	+202,3	47 040	+162,5
774 036	Salzkotten, Stadt	468	+86,5	65	+333,3	1 185	+138,0
774 040	Bad Wünnenberg, Stadt	1 944	+74,0	178	+14,1	19 819	+15,6
<b>700 000</b>	<b>Reg.-Bez. Detmold</b>	<b>251 283</b>	<b>+174,5</b>	<b>18 853</b>	<b>+213,4</b>	<b>1 106 227</b>	<b>+64,8</b>
	<b>Kreisfreie Städte</b>						
<b>911 000</b>	<b>Bochum</b>	<b>39 827</b>	<b>+457,9</b>	<b>4 304</b>	<b>+426,8</b>	<b>91 161</b>	<b>+262,4</b>
<b>913 000</b>	<b>Dortmund</b>	<b>99 252</b>	<b>+169,3</b>	<b>15 989</b>	<b>+220,0</b>	<b>177 650</b>	<b>+123,5</b>
<b>914 000</b>	<b>Hagen</b>	<b>13 256</b>	<b>+184,9</b>	<b>1 678</b>	<b>+367,4</b>	<b>44 101</b>	<b>+67,9</b>
<b>915 000</b>	<b>Hamm</b>	<b>13 827</b>	<b>+122,7</b>	<b>2 830</b>	<b>+245,1</b>	<b>31 506</b>	<b>+74,3</b>
<b>916 000</b>	<b>Herne</b>	<b>7 951</b>	<b>+100,4</b>	<b>237</b>	<b>+104,3</b>	<b>14 495</b>	<b>+99,3</b>
<b>954 000</b>	<b>Ennepe-Ruhr-Kreis</b>	<b>23 749</b>	<b>+193,2</b>	<b>1 481</b>	<b>+242,0</b>	<b>79 764</b>	<b>+69,6</b>
954 004	Breckerfeld, Stadt	805	+198,1	25	-30,6	1 914	+95,3
954 008	Ennepetal, Stadt	865	+7,7	30	-11,8	14 682	+2,2
954 012	Gevelsberg, Stadt	1 426	+71,8	66	+187,0	2 610	+52,9
954 016	Hattingen, Stadt	6 692	+308,5	300	+368,8	31 918	+76,9
954 020	Herdecke, Stadt	.	.	.	.	.	.
954 024	Schwelm, Stadt	3 358	+397,5	214	x	5 594	+474,9
954 028	Sprockhövel, Stadt	2 927	+353,1	114	+225,7	6 573	+349,9
954 032	Wetter (Ruhr), Stadt	.	.	.	.	.	.
954 036	Witten, Stadt	4 563	+146,6	409	+186,0	10 298	+68,2
<b>958 000</b>	<b>Hochsauerlandkreis</b>	<b>255 717</b>	<b>x</b>	<b>62 955</b>	<b>x</b>	<b>821 412</b>	<b>x</b>
958 004	Arnsberg, Stadt	11 797	+189,6	945	+361,0	38 478	+107,1
958 008	Bestwig	3 494	x	261	x	10 837	+133,7
958 012	Brilon, Stadt	7 799	+283,4	1 002	x	30 235	+125,1
958 016	Eslohe (Sauerland)	6 305	x	181	x	29 470	x
958 020	Hallenberg, Stadt	5 974	x	1 020	x	13 158	x
958 024	Marsberg, Stadt	1 162	+283,5	61	+144,0	2 267	+205,1
958 028	Medebach, Stadt	52 646	x	10 161	x	195 867	x
958 032	Meschede, Stadt	8 940	x	671	x	20 068	x
958 036	Olsberg, Stadt	8 012	x	1 675	x	19 962	x
958 040	Schmallenberg, Stadt	40 491	x	5 834	x	139 097	+322,7
958 044	Sundern (Sauerland), Stadt	14 535	x	801	+260,8	33 542	+472,7
958 048	Winterberg, Stadt	94 562	x	40 343	x	288 431	x

Anmerkungen Seite 44

## Noch: 3.1 Leistung der Beherbergungsstätten nach Verwaltungsbezirken

Januar bis März 2022

Amtliche Schlüsselnummer	Verwaltungsbezirk	Übernachtungen		Mittlere Aufenthaltsdauer <sup>2)</sup>		Mittlere Auslastung der angebotenen Betten <sup>3)</sup>
		ausländischer Gäste	Veränderung <sup>1)</sup>	aller Gäste	ausländischer Gäste	
	<b>Noch: Kreis Lippe</b>					
766 036	Kalletal	189	x	3,0	6,3	6,2
766 040	Lage, Stadt	61	-85,5	3,3	4,7	22,3
766 044	Lemgo, Stadt	308	x	1,8	2,5	16,9
766 048	Leopoldshöhe	17	x	2,8	1,1	29,6
766 052	Lügde, Stadt	39	x	2,5	2,2	11,8
766 056	Oerlinghausen, Stadt	16	x	2,5	2,7	12,4
766 060	Schieder-Schwalenberg, Stadt	169	+312,2	2,0	2,8	9,7
766 064	Schlangen	-	-	-	-	-
<b>770 000</b>	<b>Kreis Minden-Lübbecke</b>	<b>8 174</b>	<b>+155,4</b>	<b>6,6</b>	<b>2,4</b>	<b>46,6</b>
770 004	Bad Oeynhausen, Stadt	2 140	+297,0	10,7	1,5	66,4
770 008	Espelkamp, Stadt	330	x	2,3	2,9	20,9
770 012	Hille	8	-33,3	3,0	1,6	23,4
770 016	Hüllhorst	.	.	.	.	.
770 020	Lübbecke, Stadt	.	.	.	.	.
770 024	Minden, Stadt	1 077	+408,0	1,9	2,1	21,4
770 028	Petershagen, Stadt	690	x	7,3	2,8	30,1
770 032	Porta Westfalica, Stadt	419	+430,4	2,0	2,7	13,8
770 036	Preußisch-Oldendorf, Stadt	829	-10,5	8,0	5,8	38,4
770 040	Rahden, Stadt	446	+101,8	3,2	6,2	26,1
770 044	Stemwede	1 112	+59,5	2,8	10,9	22,9
<b>774 000</b>	<b>Kreis Paderborn</b>	<b>9 600</b>	<b>+82,4</b>	<b>3,8</b>	<b>3,5</b>	<b>33,4</b>
774 004	Altenbeken	.	.	.	.	.
774 008	Bad Lippspringe, Stadt	884	x	7,4	8,8	54,8
774 012	Borchen	227	x	6,8	9,1	39,2
774 016	Büren, Stadt	336	-76,8	2,3	3,2	12,0
774 020	Delbrück, Stadt	283	+139,8	2,1	2,0	24,5
774 024	Hövelhof	524	-8,2	2,6	3,0	21,9
774 028	Lichtenau, Stadt	.	.	.	.	.
774 032	Paderborn, Stadt	5 945	+312,6	2,1	3,0	22,4
774 036	Salzkotten, Stadt	187	+419,4	2,5	2,9	14,8
774 040	Bad Wünnenberg, Stadt	1 199	-19,7	10,2	6,7	58,8
<b>700 000</b>	<b>Reg.-Bez. Detmold</b>	<b>60 373</b>	<b>+114,3</b>	<b>4,4</b>	<b>3,2</b>	<b>34,0</b>
	<b>Kreisfreie Städte</b>					
<b>911 000</b>	<b>Bochum</b>	<b>9 165</b>	<b>+255,4</b>	<b>2,3</b>	<b>2,1</b>	<b>27,1</b>
<b>913 000</b>	<b>Dortmund</b>	<b>27 771</b>	<b>+187,7</b>	<b>1,8</b>	<b>1,7</b>	<b>26,3</b>
<b>914 000</b>	<b>Hagen</b>	<b>4 889</b>	<b>+99,1</b>	<b>3,3</b>	<b>2,9</b>	<b>29,5</b>
<b>915 000</b>	<b>Hamm</b>	<b>5 827</b>	<b>+153,8</b>	<b>2,3</b>	<b>2,1</b>	<b>28,4</b>
<b>916 000</b>	<b>Herne</b>	<b>696</b>	<b>+10,7</b>	<b>1,8</b>	<b>2,9</b>	<b>28,5</b>
<b>954 000</b>	<b>Ennepe-Ruhr-Kreis</b>	<b>3 534</b>	<b>+161,6</b>	<b>3,4</b>	<b>2,4</b>	<b>28,8</b>
954 004	Breckerfeld, Stadt	41	-68,9	2,4	1,6	15,1
954 008	Ennepetal, Stadt	48	-47,3	17,0	1,6	81,7
954 012	Gevelsberg, Stadt	110	+197,3	1,8	1,7	23,4
954 016	Hattingen, Stadt	834	+360,8	4,8	2,8	32,7
954 020	Herdecke, Stadt	.	.	.	.	.
954 024	Schwelm, Stadt	429	x	1,7	2,0	19,7
954 028	Sprockhövel, Stadt	195	+12,1	2,2	1,7	22,2
954 032	Wetter (Ruhr), Stadt	.	.	.	.	.
954 036	Witten, Stadt	921	+67,2	2,3	2,3	22,0
<b>958 000</b>	<b>Hochsauerlandkreis</b>	<b>193 740</b>	<b>x</b>	<b>3,2</b>	<b>3,1</b>	<b>35,6</b>
958 004	Arnsberg, Stadt	2 290	+171,6	3,3	2,4	28,9
958 008	Bestwig	864	x	3,1	3,3	19,1
958 012	Brilon, Stadt	2 253	+278,7	3,9	2,2	26,0
958 016	Eslohe (Sauerland)	468	x	4,7	2,6	35,8
958 020	Hallenberg, Stadt	2 560	x	2,2	2,5	29,7
958 024	Marsberg, Stadt	193	+271,2	2,0	3,2	11,7
958 028	Medebach, Stadt	38 424	x	3,7	3,8	57,8
958 032	Meschede, Stadt	2 104	x	2,2	3,1	19,7
958 036	Olsberg, Stadt	4 090	x	2,5	2,4	17,1
958 040	Schmallenberg, Stadt	15 350	x	3,4	2,6	38,4
958 044	Sundern (Sauerland), Stadt	2 818	+139,2	2,3	3,5	28,7
958 048	Winterberg, Stadt	122 326	x	3,1	3,0	35,1

Anmerkungen Seite 44



## Noch: 3.1 Leistung der Beherbergungsstätten nach Verwaltungsbezirken

Januar bis März 2022

Amtliche Schlüsselnummer	Verwaltungsbezirk	Ankünfte				Übernachtungen	
		aller Gäste	Veränderung <sup>1)</sup>	ausländischer Gäste	Veränderung <sup>1)</sup>	aller Gäste	Veränderung <sup>1)</sup>
<b>962 000</b>	<b>Märkischer Kreis</b>	<b>25 234</b>	<b>+152,2</b>	<b>1 963</b>	<b>+179,2</b>	<b>51 924</b>	<b>+83,3</b>
962 004	Altena, Stadt	1 104	+292,9	64	x	2 626	+117,9
962 008	Balve, Stadt	2 256	+232,7	123	-3,9	5 762	+54,9
962 012	Halver, Stadt	.	.	.	.	.	.
962 016	Hemer, Stadt	639	+432,5	12	x	1 261	+400,4
962 020	Herscheid	.	.	.	.	.	.
962 024	Iserlohn, Stadt	6 393	+113,7	514	+233,8	11 207	+77,5
962 028	Kierspe, Stadt	.	.	.	.	.	.
962 032	Lüdenscheid, Stadt	6 146	+113,9	718	+409,2	11 718	+53,1
962 036	Meinerzhagen, Stadt	1 530	+241,5	41	+51,9	3 517	+103,8
962 040	Menden (Sauerland), Stadt	1 109	+113,7	82	+148,5	2 049	+54,6
962 044	Nachrodt-Wiblingwerde	1 368	x	31	+210,0	2 663	x
962 048	Neuenrade, Stadt	1 654	+96,7	162	+118,9	3 388	+42,9
962 052	Plettenberg, Stadt	2 246	+253,1	156	+147,6	5 652	+245,9
962 056	Schalksmühle	-	-	-	-	-	-
962 060	Werdohl, Stadt	291	+21,3	7	-36,4	1 052	+4,0
<b>966 000</b>	<b>Kreis Olpe</b>	<b>26 767</b>	<b>+426,9</b>	<b>4 378</b>	<b>x</b>	<b>65 742</b>	<b>+334,0</b>
966 004	Attendorn, Stadt	6 946	+355,8	561	+190,7	13 482	+186,1
966 008	Drolshagen, Stadt	1 675	+133,6	136	+83,8	3 686	+116,1
966 012	Finnentrop	944	+127,5	40	-18,4	2 569	+125,0
966 016	Kirchhundem	1 192	+348,1	41	x	3 354	+276,0
966 020	LenneStadt, Stadt	10 544	x	3 188	x	30 668	x
966 024	Olpe, Stadt	4 070	+391,0	244	+194,0	8 838	+237,3
966 028	Wenden	1 396	+225,4	168	+366,7	3 145	+149,0
<b>970 000</b>	<b>Kreis Siegen-Wittgenstein</b>	<b>31 955</b>	<b>+128,7</b>	<b>5 026</b>	<b>+381,9</b>	<b>129 430</b>	<b>+30,5</b>
970 004	Bad Berleburg, Stadt	4 235	+105,0	508	x	57 269	+15,8
970 008	Burbach	1 963	-17,9	126	+223,1	6 299	-61,2
970 012	Erndtebrück	.	.	.	.	.	.
970 016	Freudenberg, Stadt	1 708	+77,4	194	+118,0	2 997	+54,3
970 020	Hilchenbach, Stadt	2 160	+140,8	178	x	21 074	+34,8
970 024	Kreuztal, Stadt	683	+52,5	107	+224,2	2 286	+51,2
970 028	Bad Laasphe, Stadt	3 639	x	1 330	x	8 573	x
970 032	Netphen, Stadt	1 174	+121,9	73	+102,8	2 788	+84,5
970 036	Neunkirchen	.	.	.	.	.	.
970 040	Siegen, Stadt	12 525	+175,0	2 264	+341,3	19 464	+125,7
970 044	Wilnsdorf	3 284	+164,6	178	+39,1	7 298	+216,2
<b>974 000</b>	<b>Kreis Soest</b>	<b>60 060</b>	<b>+189,1</b>	<b>3 714</b>	<b>+189,3</b>	<b>281 528</b>	<b>+51,2</b>
974 004	Anröchte	.	.	.	.	.	.
974 008	Bad Sassendorf	14 197	+169,5	207	+213,6	103 721	+26,3
974 012	Ense	.	.	.	.	.	.
974 016	Erwitte, Stadt	7 230	+175,1	276	+236,6	35 539	+66,6
974 020	Geseke, Stadt	4 021	+215,6	437	+214,4	7 741	+257,7
974 024	Lippetal	501	+219,1	50	+47,1	1 290	+66,0
974 028	Lippstadt, Stadt	8 139	+152,5	704	+345,6	42 631	+48,4
974 032	Möhnesee	7 211	+468,7	157	+302,6	34 244	+65,0
974 036	Rüthen, Stadt	1 811	x	119	+310,3	3 765	x
974 040	Soest, Stadt	9 425	+133,0	1 198	+130,4	19 586	+123,4
974 044	Warstein, Stadt	1 962	+169,5	255	+269,6	17 735	+46,0
974 048	Welver	378	+285,7	20	+300,0	1 159	+61,2
974 052	Werl, Stadt	4 023	+230,8	243	+153,1	6 271	+136,8
974 056	Wickede (Ruhr)	749	+68,3	3	+50,0	6 905	+35,6
<b>978 000</b>	<b>Kreis Unna</b>	<b>25 551</b>	<b>+150,3</b>	<b>2 303</b>	<b>+179,5</b>	<b>63 411</b>	<b>+149,1</b>
978 004	Bergkamen, Stadt	.	.	.	.	.	.
978 008	Bönen	-	-	-	-	-	-
978 012	Fröndenberg/Ruhr, Stadt	917	+166,6	60	+172,7	1 708	+189,5
978 016	Holzwickede	.	.	.	.	.	.
978 020	Kamen, Stadt	4 816	+172,7	221	+198,6	16 459	x
978 024	Lünen, Stadt	4 927	+122,0	376	+227,0	10 378	+89,4
978 028	Schwerte, Stadt	3 280	x	89	+187,1	5 918	x
978 032	Selm, Stadt	1 107	+120,5	34	+36,0	3 908	+191,2
978 036	Unna, Stadt	3 229	+113,6	355	+139,9	8 295	+84,7
978 040	Werne, Stadt	4 040	+86,7	441	+126,2	11 275	+50,4
<b>900 000</b>	<b>Reg.-Bez. Arnsberg</b>	<b>623 146</b>	<b>+336,6</b>	<b>106 858</b>	<b>x</b>	<b>1 852 124</b>	<b>+177,3</b>
	<b>Nordrhein-Westfalen</b>	<b>2 877 937</b>	<b>+259,6</b>	<b>483 541</b>	<b>+440,1</b>	<b>7 418 567</b>	<b>+138,0</b>

Anmerkungen Seite 44

## Noch: 3.1 Leistung der Beherbergungsstätten nach Verwaltungsbezirken

Januar bis März 2022

Amtliche Schlüsselnummer	Verwaltungsbezirk	Übernachtungen		Mittlere Aufenthaltsdauer <sup>2)</sup>		Mittlere Auslastung der angebotenen Betten <sup>3)</sup>
		ausländischer Gäste	Veränderung <sup>1)</sup>	aller Gäste	ausländischer Gäste	
<b>962 000</b>	<b>Märkischer Kreis</b>	<b>5 661</b>	<b>+18,0</b>	<b>2,1</b>	<b>2,9</b>	<b>17,2</b>
962 004	Altena, Stadt	419	x	2,4	6,5	11,0
962 008	Balve, Stadt	716	-68,4	2,6	5,8	18,9
962 012	Halver, Stadt	.	.	.	.	.
962 016	Hemer, Stadt	12	+71,4	2,0	1,0	6,0
962 020	Herscheid	.	.	.	.	.
962 024	Iserlohn, Stadt	1 069	+132,4	1,8	2,1	22,9
962 028	Kierspe, Stadt	.	.	.	.	.
962 032	Lüdenscheid, Stadt	1 668	+335,5	1,9	2,3	22,0
962 036	Meinerzhagen, Stadt	230	-29,4	2,3	5,6	10,3
962 040	Menden (Sauerland), Stadt	129	+37,2	1,8	1,6	11,4
962 044	Nachrodt-Wiblingwerde	63	-28,4	1,9	2,0	14,6
962 048	Neuenrade, Stadt	418	+19,8	2,0	2,6	23,0
962 052	Plettenberg, Stadt	674	+89,3	2,5	4,3	20,2
962 056	Schalksmühle	-	-	-	-	-
962 060	Werdohl, Stadt	149	-43,6	3,6	21,3	14,9
<b>966 000</b>	<b>Kreis Olpe</b>	<b>15 562</b>	<b>+403,5</b>	<b>2,5</b>	<b>3,6</b>	<b>18,6</b>
966 004	Attendorn, Stadt	1 774	+51,2	1,9	3,2	16,6
966 008	Drolshagen, Stadt	233	-34,2	2,2	1,7	16,6
966 012	Finnentrop	101	-55,3	2,7	2,5	15,5
966 016	Kirchhundem	152	+424,1	2,8	3,7	10,1
966 020	Lennestadt, Stadt	12 010	x	2,9	3,8	25,3
966 024	Olpe, Stadt	756	+151,2	2,2	3,1	14,2
966 028	Wenden	536	+145,9	2,3	3,2	14,1
<b>970 000</b>	<b>Kreis Siegen-Wittgenstein</b>	<b>11 156</b>	<b>+303,6</b>	<b>4,1</b>	<b>2,2</b>	<b>30,8</b>
970 004	Bad Berleburg, Stadt	1 863	+215,2	13,5	3,7	56,1
970 008	Burbach	488	+111,3	3,2	3,9	10,6
970 012	Erndtebrück	.	.	.	.	.
970 016	Freudenberg, Stadt	292	+36,4	1,8	1,5	15,3
970 020	Hilchenbach, Stadt	584	x	9,8	3,3	41,8
970 024	Kreuztal, Stadt	486	x	3,3	4,5	30,2
970 028	Bad Laasphe, Stadt	3 816	x	2,4	2,9	23,8
970 032	Netphen, Stadt	129	-31,0	2,4	1,8	13,4
970 036	Neunkirchen	.	.	.	.	.
970 040	Siegen, Stadt	2 935	+201,6	1,6	1,3	24,2
970 044	Wilnsdorf	377	+81,3	2,2	2,1	20,9
<b>974 000</b>	<b>Kreis Soest</b>	<b>13 718</b>	<b>+119,8</b>	<b>4,7</b>	<b>3,7</b>	<b>38,0</b>
974 004	Anröchte	.	.	.	.	.
974 008	Bad Sassendorf	434	+75,0	7,3	2,1	60,0
974 012	Ense	.	.	.	.	.
974 016	Erwitte, Stadt	1 321	+259,0	4,9	4,8	47,3
974 020	Geseke, Stadt	591	+258,2	1,9	1,4	9,2
974 024	Lippetal	146	+135,5	2,6	2,9	23,8
974 028	Lippstadt, Stadt	2 186	+476,8	5,2	3,1	39,6
974 032	Möhnesee	608	+1,3	4,7	3,9	33,4
974 036	Rüthen, Stadt	337	x	2,1	2,8	17,2
974 040	Soest, Stadt	3 991	+102,1	2,1	3,3	24,0
974 044	Warstein, Stadt	2 683	+94,4	9,0	10,5	37,8
974 048	Welver	610	+154,2	3,1	30,5	17,3
974 052	Werl, Stadt	616	-3,8	1,6	2,5	30,4
974 056	Wickede (Ruhr)	3	-88,5	9,2	1,0	60,5
<b>978 000</b>	<b>Kreis Unna</b>	<b>5 110</b>	<b>+161,4</b>	<b>2,5</b>	<b>2,2</b>	<b>22,3</b>
978 004	Bergkamen, Stadt	.	.	.	.	.
978 008	Bönen	-	-	-	-	-
978 012	Fröndenberg/Ruhr, Stadt	143	+248,8	1,9	2,4	10,8
978 016	Holzwickede	.	.	.	.	.
978 020	Kamen, Stadt	273	+123,8	3,4	1,2	41,1
978 024	Lünen, Stadt	852	x	2,1	2,3	21,1
978 028	Schwerte, Stadt	127	+54,9	1,8	1,4	15,3
978 032	Selm, Stadt	58	+132,0	3,5	1,7	8,5
978 036	Unna, Stadt	1 783	+180,8	2,6	5,0	22,8
978 040	Werne, Stadt	1 029	+58,8	2,8	2,3	30,2
<b>900 000</b>	<b>Reg.-Bez. Arnsberg</b>	<b>296 829</b>	<b>x</b>	<b>3,0</b>	<b>2,8</b>	<b>30,8</b>
	<b>Nordrhein-Westfalen</b>	<b>1 109 532</b>	<b>+285,9</b>	<b>2,6</b>	<b>2,3</b>	<b>26,5</b>

Anmerkungen Seite 44

## 3.2 Leistung der Beherbergungsstätten nach Gemeindegruppen und Betriebsarten

Januar bis März 2022

Gemeindegruppe Betriebsart	Ankünfte				Übernachtungen	
	aller Gäste	Veränderung <sup>1)</sup>	ausländischer Gäste	Veränderung <sup>1)</sup>	aller Gäste	Veränderung <sup>1)</sup>
<b>Mineral-, Moor-, Sole- und Thermalbäder</b>	<b>162 241</b>	<b>+180,9</b>	<b>22 376</b>	<b>+383,2</b>	<b>937 050</b>	<b>+51,1</b>
Hotels	93 030	+301,8	18 212	+449,2	178 827	+304,4
Gasthöfe	427	+61,1	31	+14,8	1 731	+163,1
Pensionen	7 201	+156,5	426	+106,8	30 168	+170,1
Hotels garnis	17 673	+172,6	2 903	+218,0	37 917	+124,3
Erholungs-, Ferien-, Schulungsheime	8 046	x	74	+469,2	23 121	+234,8
Ferienhäuser, -wohnungen, -zentren	1 006	+116,8	248	+83,7	11 271	+125,6
Hütten, Jugendherbergen u. Ä.	1 723	x	58	x	3 801	x
Vorsorge- und Reha-Kliniken	28 258	+20,8	43	+104,8	639 495	+19,9
Campingplätze	4 877	x	381	x	10 719	x
<b>Heilklimatische Kurorte</b>	<b>100 879</b>	<b>x</b>	<b>40 475</b>	<b>x</b>	<b>339 332</b>	<b>x</b>
Hotels	44 738	x	19 330	x	104 708	x
Gasthöfe	.	.	.	.	.	.
Pensionen	.	.	.	.	.	.
Hotels garnis	.	.	.	.	.	.
Erholungs-, Ferien-, Schulungsheime	6 808	x	658	x	21 847	x
Ferienhäuser, -wohnungen, -zentren	31 657	x	15 718	x	126 379	x
Hütten, Jugendherbergen u. Ä.	.	.	.	.	.	.
Vorsorge- und Reha-Kliniken	1 849	+21,8	–	–	46 301	+10,7
Campingplätze	.	.	.	.	.	.
<b>Kneippkurorte</b>	<b>34 835</b>	<b>+422,3</b>	<b>3 991</b>	<b>x</b>	<b>108 580</b>	<b>+174,2</b>
Hotels	14 922	+279,7	2 140	x	32 050	+180,5
Gasthöfe	1 246	+120,9	176	x	2 403	+136,7
Pensionen	1 306	+332,5	239	x	3 862	+334,4
Hotels garnis	4 638	+308,6	418	x	8 651	+196,8
Erholungs-, Ferien-, Schulungsheime	.	.	.	.	.	.
Ferienhäuser, -wohnungen, -zentren	5 348	x	849	x	20 095	x
Hütten, Jugendherbergen u. Ä.	3 329	x	12	x	7 716	x
Vorsorge- und Reha-Kliniken	.	.	.	.	.	.
Campingplätze	2 871	x	157	x	6 036	x
<b>Kneippheilkurorte</b>	<b>53 468</b>	<b>x</b>	<b>7 889</b>	<b>x</b>	<b>241 384</b>	<b>+136,9</b>
Hotels	33 686	x	5 824	x	84 527	x
Gasthöfe	.	.	.	.	.	.
Pensionen	.	.	.	.	.	.
Hotels garnis	.	.	.	.	.	.
Erholungs-, Ferien-, Schulungsheime	.	.	.	.	.	.
Ferienhäuser, -wohnungen, -zentren	6 206	x	701	x	23 727	x
Hütten, Jugendherbergen u. Ä.	.	.	.	.	.	.
Vorsorge- und Reha-Kliniken	.	.	.	.	.	.
Campingplätze	.	.	.	.	.	.
<b>Heilbäder zusammen</b>	<b>351 423</b>	<b>+371,6</b>	<b>74 731</b>	<b>x</b>	<b>1 626 346</b>	<b>+99,0</b>
Hotels	186 376	x	45 506	x	400 112	x
Gasthöfe	8 326	x	1 956	x	21 541	x
Pensionen	17 095	+382,6	3 664	x	55 907	+319,4
Hotels garnis	24 967	+210,9	4 010	+314,7	53 018	+157,0
Erholungs-, Ferien-, Schulungsheime	18 924	x	732	x	64 067	x
Ferienhäuser, -wohnungen, -zentren	44 217	x	17 516	x	181 472	x
Hütten, Jugendherbergen u. Ä.	6 462	x	74	x	14 578	x
Vorsorge- und Reha-Kliniken	33 625	+20,1	45	+95,7	809 083	+17,2
Campingplätze	11 431	x	1 228	x	26 568	x

Anmerkungen Seite 44

## Noch: 3.2 Leistung der Beherbergungsstätten nach Gemeindegruppen und Betriebsarten

Januar bis März 2022

Gemeindegruppe Betriebsart	Übernachtungen		Mittlere Aufenthaltsdauer <sup>2)</sup>		Mittlere Auslastung der angebotenen Betten <sup>3)</sup>
	ausländischer Gäste	Veränderung <sup>1)</sup>	aller Gäste	ausländischer Gäste	
<b>Mineral-, Moor-, Sole- und Thermalbäder</b>	<b>46 265</b>	<b>+260,3</b>	<b>5,8</b>	<b>2,1</b>	<b>45,9</b>
Hotels	30 450	+450,4	1,9	1,7	27,3
Gasthöfe	158	+182,1	4,1	5,1	30,3
Pensionen	3 306	+118,7	4,2	7,8	21,7
Hotels garnis	5 424	+121,9	2,1	1,9	21,0
Erholungs-, Ferien-, Schulungsheime	352	+433,3	2,9	4,8	18,3
Ferienhäuser, -wohnungen, -zentren	4 535	+67,4	11,2	18,3	30,4
Hütten, Jugendherbergen u. Ä.	114	x	2,2	2,0	7,4
Vorsorge- und Reha-Kliniken	1 231	+136,7	22,6	28,6	77,5
Campingplätze	695	x	2,2	1,8	.
<b>Heilklimatische Kurorte</b>	<b>123 604</b>	<b>x</b>	<b>3,4</b>	<b>3,1</b>	<b>35,3</b>
Hotels	49 124	x	2,3	2,5	39,9
Gasthöfe	.	.	.	.	.
Pensionen	.	.	.	.	.
Hotels garnis	.	.	.	.	.
Erholungs-, Ferien-, Schulungsheime	1 921	x	3,2	2,9	26,4
Ferienhäuser, -wohnungen, -zentren	59 589	x	4,0	3,8	32,0
Hütten, Jugendherbergen u. Ä.	.	.	.	.	.
Vorsorge- und Reha-Kliniken	–	–	25,0	–	85,0
Campingplätze	.	.	.	.	.
<b>Kneippkurorte</b>	<b>13 130</b>	<b>+236,2</b>	<b>3,1</b>	<b>3,3</b>	<b>22,0</b>
Hotels	7 517	+113,0	2,1	3,5	19,3
Gasthöfe	500	+495,2	1,9	2,8	10,7
Pensionen	799	x	3,0	3,3	19,3
Hotels garnis	892	x	1,9	2,1	28,2
Erholungs-, Ferien-, Schulungsheime	.	.	.	.	.
Ferienhäuser, -wohnungen, -zentren	3 052	x	3,8	3,6	19,9
Hütten, Jugendherbergen u. Ä.	23	x	2,3	1,9	12,2
Vorsorge- und Reha-Kliniken	.	.	.	.	.
Campingplätze	347	x	2,1	2,2	.
<b>Kneippheißbäder</b>	<b>22 328</b>	<b>x</b>	<b>4,5</b>	<b>2,8</b>	<b>39,0</b>
Hotels	15 349	x	2,5	2,6	39,4
Gasthöfe	.	.	.	.	.
Pensionen	.	.	.	.	.
Hotels garnis	.	.	.	.	.
Erholungs-, Ferien-, Schulungsheime	.	.	.	.	.
Ferienhäuser, -wohnungen, -zentren	3 464	+363,1	3,8	4,9	29,1
Hütten, Jugendherbergen u. Ä.	.	.	.	.	.
Vorsorge- und Reha-Kliniken	.	.	.	.	.
Campingplätze	.	.	.	.	.
<b>Heilbäder zusammen</b>	<b>205 327</b>	<b>x</b>	<b>4,6</b>	<b>2,7</b>	<b>39,6</b>
Hotels	102 440	x	2,1	2,3	30,8
Gasthöfe	5 117	x	2,6	2,6	20,8
Pensionen	12 011	+482,2	3,3	3,3	24,3
Hotels garnis	8 295	+222,0	2,1	2,1	20,5
Erholungs-, Ferien-, Schulungsheime	2 273	x	3,4	3,1	19,1
Ferienhäuser, -wohnungen, -zentren	70 640	x	4,1	4,0	29,5
Hütten, Jugendherbergen u. Ä.	155	x	2,3	2,1	9,2
Vorsorge- und Reha-Kliniken	1 248	+114,4	24,1	27,7	77,8
Campingplätze	3 148	x	2,3	2,6	.

Anmerkungen Seite 44

## Noch: 3.2 Leistung der Beherbergungsstätten nach Gemeindegruppen und Betriebsarten

Januar bis März 2022

Gemeindegruppe Betriebsart	Ankünfte				Übernachtungen	
	aller Gäste	Veränderung <sup>1)</sup>	ausländischer Gäste	Veränderung <sup>1)</sup>	aller Gäste	Veränderung <sup>1)</sup>
<b>Luftkurorte</b>	<b>79 993</b>	<b>x</b>	<b>12 019</b>	<b>x</b>	<b>244 916</b>	<b>+424,2</b>
Hotels	31 810	+455,9	6 701	x	70 334	+466,5
Gasthöfe	.	.	.	.	.	.
Pensionen	3 954	+444,6	327	+395,5	12 116	+249,0
Hotels garnis	964	+470,4	256	x	1 907	+236,9
Erholungs-, Ferien-, Schulungsheime	11 441	x	10	x	42 042	x
Ferienhäuser, -wohnungen, -zentren	13 635	x	3 394	x	53 595	x
Hütten, Jugendherbergen u. Ä.	7 928	x	501	x	17 075	x
Vorsorge- und Reha-Kliniken	.	.	.	.	.	.
Campingplätze	4 433	x	282	x	9 378	x
<b>Erholungsorte</b>	<b>94 411</b>	<b>+435,8</b>	<b>10 072</b>	<b>x</b>	<b>270 692</b>	<b>+187,5</b>
Hotels	36 107	+230,6	5 028	+406,3	73 310	+220,6
Gasthöfe	.	.	.	.	.	.
Pensionen	2 384	+239,1	296	+202,0	8 948	+142,5
Hotels garnis	5 323	+282,7	710	+266,0	12 257	+95,1
Erholungs-, Ferien-, Schulungsheime	14 461	x	386	x	39 702	+346,7
Ferienhäuser, -wohnungen, -zentren	10 135	x	2 756	x	41 724	+226,7
Hütten, Jugendherbergen u. Ä.	14 004	x	142	x	31 544	x
Vorsorge- und Reha-Kliniken	.	.	.	.	.	.
Campingplätze	8 889	x	464	x	20 565	x
<b>Sonstige Gemeinden</b>	<b>2 352 110</b>	<b>+236,9</b>	<b>386 719</b>	<b>+380,0</b>	<b>5 276 613</b>	<b>+144,4</b>
Hotels	1 400 402	+227,4	254 509	+362,0	2 488 689	+170,5
Gasthöfe	25 917	+81,7	3 567	+69,1	57 458	+45,8
Pensionen	19 260	+157,3	2 739	+156,9	75 163	+77,5
Hotels garnis	600 537	+202,6	103 689	+425,6	1 189 043	+145,5
Erholungs-, Ferien-, Schulungsheime	122 226	x	1 848	+335,8	464 371	+230,0
Ferienhäuser, -wohnungen, -zentren	68 147	x	12 883	x	312 072	+261,6
Hütten, Jugendherbergen u. Ä.	52 807	x	3 519	x	127 029	x
Vorsorge- und Reha-Kliniken	16 676	+11,6	40	+21,2	462 088	+9,7
Campingplätze	46 138	x	3 925	x	100 700	x
<b>Nordrhein-Westfalen</b>	<b>2 877 937</b>	<b>+259,6</b>	<b>483 541</b>	<b>+440,1</b>	<b>7 418 567</b>	<b>+138,0</b>
<b>Hotels</b>	<b>1 654 695</b>	<b>+249,1</b>	<b>311 744</b>	<b>+414,3</b>	<b>3 032 445</b>	<b>+197,6</b>
<b>Gasthöfe</b>	<b>40 810</b>	<b>+128,9</b>	<b>6 361</b>	<b>+161,1</b>	<b>93 929</b>	<b>+95,3</b>
<b>Pensionen</b>	<b>42 693</b>	<b>+242,8</b>	<b>7 026</b>	<b>+368,1</b>	<b>152 134</b>	<b>+142,1</b>
<b>Hotels garnis</b>	<b>631 791</b>	<b>+203,7</b>	<b>108 665</b>	<b>+420,2</b>	<b>1 256 225</b>	<b>+145,4</b>
<b>Erholungs-, Ferien-, Schulungsheime</b>	<b>167 052</b>	<b>x</b>	<b>2 976</b>	<b>x</b>	<b>610 182</b>	<b>+266,6</b>
<b>Ferienhäuser, -wohnungen, -zentren</b>	<b>136 134</b>	<b>x</b>	<b>36 549</b>	<b>x</b>	<b>588 863</b>	<b>+410,2</b>
<b>Hütten, Jugendherbergen u. Ä.</b>	<b>81 201</b>	<b>x</b>	<b>4 236</b>	<b>x</b>	<b>190 226</b>	<b>x</b>
<b>Vorsorge- und Reha-Kliniken</b>	<b>52 670</b>	<b>+17,2</b>	<b>85</b>	<b>+51,8</b>	<b>1 337 352</b>	<b>+15,1</b>
<b>Campingplätze</b>	<b>70 891</b>	<b>x</b>	<b>5 899</b>	<b>x</b>	<b>157 211</b>	<b>x</b>

Anmerkungen Seite 44

## Noch: 3.2 Leistung der Beherbergungsstätten nach Gemeindegruppen und Betriebsarten

Januar bis März 2022

Gemeindegruppe Betriebsart	Übernachtungen		Mittlere Aufenthaltsdauer <sup>2)</sup>		Mittlere Auslastung der angebotenen Betten <sup>3)</sup>
	ausländischer Gäste	Veränderung <sup>1)</sup>	aller Gäste	ausländischer Gäste	
<b>Luftkurorte</b>	<b>39 168</b>	<b>x</b>	<b>3,1</b>	<b>3,3</b>	<b>25,3</b>
Hotels	18 093	x	2,2	2,7	23,7
Gasthöfe	.	.	.	.	.
Pensionen	1 373	+58,7	3,1	4,2	22,2
Hotels garnis	542	x	2,0	2,1	14,4
Erholungs-, Ferien-, Schulungsheime	19	x	3,7	1,9	29,2
Ferienhäuser, -wohnungen, -zentren	16 063	x	3,9	4,7	26,5
Hütten, Jugendherbergen u. Ä.	726	+73,7	2,2	1,4	15,4
Vorsorge- und Reha-Kliniken	.	.	.	.	.
Campingplätze	733	x	2,1	2,6	.
<b>Erholungsorte</b>	<b>34 778</b>	<b>+165,4</b>	<b>2,9</b>	<b>3,5</b>	<b>20,1</b>
Hotels	10 993	+308,2	2,0	2,2	18,3
Gasthöfe	.	.	.	.	.
Pensionen	2 070	+97,5	3,8	7,0	20,4
Hotels garnis	2 482	-21,3	2,3	3,5	18,4
Erholungs-, Ferien-, Schulungsheime	901	x	2,7	2,3	17,3
Ferienhäuser, -wohnungen, -zentren	15 464	+173,7	4,1	5,6	20,1
Hütten, Jugendherbergen u. Ä.	367	x	2,3	2,6	14,8
Vorsorge- und Reha-Kliniken	.	.	.	.	.
Campingplätze	1 225	+412,6	2,3	2,6	.
<b>Sonstige Gemeinden</b>	<b>830 259</b>	<b>+237,1</b>	<b>2,2</b>	<b>2,1</b>	<b>24,4</b>
Hotels	468 333	+280,9	1,8	1,8	21,8
Gasthöfe	8 082	+21,7	2,2	2,3	16,7
Pensionen	21 070	+35,3	3,9	7,7	25,9
Hotels garnis	224 266	+278,5	2,0	2,2	24,1
Erholungs-, Ferien-, Schulungsheime	12 364	+25,5	3,8	6,7	21,8
Ferienhäuser, -wohnungen, -zentren	75 909	+184,7	4,6	5,9	46,0
Hütten, Jugendherbergen u. Ä.	9 689	+197,0	2,4	2,8	14,6
Vorsorge- und Reha-Kliniken	3 466	+65,0	27,7	86,7	85,3
Campingplätze	7 080	x	2,2	1,8	.
<b>Nordrhein-Westfalen</b>	<b>1 109 532</b>	<b>+285,9</b>	<b>2,6</b>	<b>2,3</b>	<b>26,5</b>
<b>Hotels</b>	<b>599 859</b>	<b>+333,2</b>	<b>1,8</b>	<b>1,9</b>	<b>22,6</b>
<b>Gasthöfe</b>	<b>16 094</b>	<b>+104,6</b>	<b>2,3</b>	<b>2,5</b>	<b>17,7</b>
<b>Pensionen</b>	<b>36 524</b>	<b>+86,9</b>	<b>3,6</b>	<b>5,2</b>	<b>24,6</b>
<b>Hotels garnis</b>	<b>235 585</b>	<b>+262,5</b>	<b>2,0</b>	<b>2,2</b>	<b>23,8</b>
<b>Erholungs-, Ferien-, Schulungsheime</b>	<b>15 557</b>	<b>+55,8</b>	<b>3,7</b>	<b>5,2</b>	<b>21,5</b>
<b>Ferienhäuser, -wohnungen, -zentren</b>	<b>178 076</b>	<b>+344,5</b>	<b>4,3</b>	<b>4,9</b>	<b>34,6</b>
<b>Hütten, Jugendherbergen u. Ä.</b>	<b>10 937</b>	<b>+197,2</b>	<b>2,3</b>	<b>2,6</b>	<b>14,1</b>
<b>Vorsorge- und Reha-Kliniken</b>	<b>4 714</b>	<b>+75,7</b>	<b>25,4</b>	<b>55,5</b>	<b>79,3</b>
<b>Campingplätze</b>	<b>12 186</b>	<b>x</b>	<b>2,2</b>	<b>2,1</b>	<b>.</b>

Anmerkungen Seite 44

## 3.3 Leistung der Beherbergungsstätten nach Reisegebieten und Betriebsarten

Januar bis März 2022

Reisegebiet Betriebsart	Ankünfte				Übernachtungen	
	aller Gäste	Veränderung <sup>1)</sup>	ausländischer Gäste	Veränderung <sup>1)</sup>	aller Gäste	Veränderung <sup>1)</sup>
<b>Eifel und Region Aachen</b>	<b>162 197</b>	<b>+300,6</b>	<b>33 393</b>	<b>x</b>	<b>414 144</b>	<b>+240,8</b>
Hotels	73 167	+234,1	20 343	x	132 994	+191,4
Gasthöfe	3 233	+105,1	429	+479,7	6 598	+106,7
Pensionen	1 718	+476,5	335	x	4 396	+252,0
Hotels garnis	29 711	+123,0	5 329	+257,7	59 546	+88,7
Erholungs-, Ferien-, Schulungsheime	11 384	x	105	x	44 148	+439,9
Ferienhäuser, -wohnungen, -zentren	.	.	.	.	.	.
Hütten, Jugendherbergen u. Ä.	13 655	x	481	x	30 351	x
Vorsorge- und Reha-Kliniken	.	.	.	.	.	.
Campingplätze	7 730	x	668	x	17 402	x
<b>Niederrhein</b>	<b>282 793</b>	<b>+205,4</b>	<b>36 900</b>	<b>+304,4</b>	<b>671 219</b>	<b>+115,1</b>
Hotels	167 687	+187,4	26 128	+291,4	294 533	+143,9
Gasthöfe	5 340	+94,7	457	+148,4	12 836	+76,3
Pensionen	4 729	+228,9	364	+195,9	12 591	+175,9
Hotels garnis	45 291	+100,7	6 267	+227,1	103 378	+72,0
Erholungs-, Ferien-, Schulungsheime	16 897	x	267	x	56 831	+350,5
Ferienhäuser, -wohnungen, -zentren	4 772	+169,5	639	+211,7	24 849	+77,3
Hütten, Jugendherbergen u. Ä.	15 148	x	221	x	30 907	x
Vorsorge- und Reha-Kliniken	3 618	+21,7	22	+144,4	98 787	+13,1
Campingplätze	19 311	x	2 535	x	36 507	x
<b>Münsterland</b>	<b>218 110</b>	<b>+209,5</b>	<b>23 705</b>	<b>+204,1</b>	<b>538 242</b>	<b>+116,8</b>
Hotels	121 943	+185,1	13 506	+206,7	232 147	+121,1
Gasthöfe	4 623	+58,1	1 711	+32,1	8 375	+27,3
Pensionen	.	.	.	.	.	.
Hotels garnis	.	.	.	.	.	.
Erholungs-, Ferien-, Schulungsheime	25 769	+305,5	303	+233,0	93 510	+195,3
Ferienhäuser, -wohnungen, -zentren	6 595	+61,7	798	+47,2	30 444	+23,0
Hütten, Jugendherbergen u. Ä.	5 242	x	68	+300,0	11 462	x
Vorsorge- und Reha-Kliniken	1 944	-7,8	-	-100,0	45 666	+1,9
Campingplätze	12 208	x	1 071	x	32 671	x
<b>Teutoburger Wald</b>	<b>251 283</b>	<b>+174,5</b>	<b>18 853</b>	<b>+213,4</b>	<b>1 106 227</b>	<b>+64,8</b>
Hotels	142 034	+195,9	12 313	+233,0	290 385	+156,0
Gasthöfe	4 651	+47,6	316	+44,3	11 061	+23,2
Pensionen	9 597	+146,1	704	+104,7	40 769	+172,1
Hotels garnis	36 875	+174,9	4 161	+218,4	83 330	+147,5
Erholungs-, Ferien-, Schulungsheime	18 384	x	248	x	52 692	+435,8
Ferienhäuser, -wohnungen, -zentren	4 242	+167,5	608	+87,7	28 633	+103,7
Hütten, Jugendherbergen u. Ä.	5 023	x	182	+95,7	14 069	+399,4
Vorsorge- und Reha-Kliniken	23 627	+19,5	23	+109,1	570 155	+20,5
Campingplätze	6 850	x	298	x	15 133	x
<b>Sauerland</b>	<b>367 778</b>	<b>x</b>	<b>73 010</b>	<b>x</b>	<b>1 220 606</b>	<b>+259,0</b>
Hotels	161 443	x	34 890	x	358 783	x
Gasthöfe	16 451	+312,7	2 846	x	38 279	+233,5
Pensionen	16 732	x	3 775	x	48 401	+379,9
Hotels garnis	.	.	.	.	.	.
Erholungs-, Ferien-, Schulungsheime	.	.	.	.	.	.
Ferienhäuser, -wohnungen, -zentren	95 430	x	27 362	x	369 543	x
Hütten, Jugendherbergen u. Ä.	6 815	x	189	x	16 321	x
Vorsorge- und Reha-Kliniken	8 922	+17,9	-	-100,0	220 125	+9,8
Campingplätze	13 109	x	965	x	32 242	x
<b>Siegerland-Wittgenstein</b>	<b>31 955</b>	<b>+128,7</b>	<b>5 026</b>	<b>+381,9</b>	<b>129 430</b>	<b>+30,5</b>
Hotels	22 256	+186,4	4 441	+400,7	40 609	+164,7
Gasthöfe	1 075	+87,9	137	+242,5	2 302	+78,6
Pensionen	677	+87,0	65	+182,6	2 738	+80,6
Hotels garnis	2 429	-23,1	224	+489,5	6 795	-62,2
Erholungs-, Ferien-, Schulungsheime	3 045	x	26	x	7 995	x
Ferienhäuser, -wohnungen, -zentren	325	+400,0	116	+132,0	1 520	+367,7
Hütten, Jugendherbergen u. Ä.	.	.	.	.	.	.
Vorsorge- und Reha-Kliniken	1 947	+4,8	1	-50,0	65 387	+8,3
Campingplätze	.	.	.	.	.	.

Anmerkungen Seite 44

## Noch: 3.3 Leistung der Beherbergungsstätten nach Reisegebieten und Betriebsarten

Januar bis März 2022

Reisegebiet Betriebsart	Übernachtungen		Mittlere Aufenthaltsdauer <sup>2)</sup>		Mittlere Auslastung der angebotenen Betten <sup>3)</sup>
	ausländischer Gäste	Veränderung <sup>1)</sup>	aller Gäste	ausländischer Gäste	
<b>Eifel und Region Aachen</b>	<b>74 313</b>	<b>x</b>	<b>2,6</b>	<b>2,2</b>	<b>23,7</b>
Hotels	34 882	x	1,8	1,7	25,4
Gasthöfe	1 163	+461,8	2,0	2,7	18,0
Pensionen	872	+153,5	2,6	2,6	16,6
Hotels garnis	10 120	+162,7	2,0	1,9	22,2
Erholungs-, Ferien-, Schulungsheime	245	+371,2	3,9	2,3	17,3
Ferienhäuser, -wohnungen, -zentren	.	.	.	.	.
Hütten, Jugendherbergen u. Ä.	729	x	2,2	1,5	15,1
Vorsorge- und Reha-Kliniken	.	.	.	.	.
Campingplätze	1 540	x	2,3	2,3	.
<b>Niederrhein</b>	<b>83 262</b>	<b>+171,0</b>	<b>2,4</b>	<b>2,3</b>	<b>25,6</b>
Hotels	48 557	+166,9	1,8	1,9	21,3
Gasthöfe	1 276	+121,5	2,4	2,8	19,1
Pensionen	1 107	+45,7	2,7	3,0	26,0
Hotels garnis	17 272	+124,2	2,3	2,8	25,3
Erholungs-, Ferien-, Schulungsheime	637	x	3,4	2,4	25,4
Ferienhäuser, -wohnungen, -zentren	7 430	+178,4	5,2	11,6	31,1
Hütten, Jugendherbergen u. Ä.	478	+262,1	2,0	2,2	19,1
Vorsorge- und Reha-Kliniken	2 322	+271,5	27,3	x	92,4
Campingplätze	4 183	x	1,9	1,7	.
<b>Münsterland</b>	<b>63 018</b>	<b>+71,8</b>	<b>2,5</b>	<b>2,7</b>	<b>22,3</b>
Hotels	33 323	+80,7	1,9	2,5	21,1
Gasthöfe	2 214	+44,8	1,8	1,3	14,7
Pensionen	.	.	.	.	.
Hotels garnis	.	.	.	.	.
Erholungs-, Ferien-, Schulungsheime	690	+246,7	3,6	2,3	18,0
Ferienhäuser, -wohnungen, -zentren	8 169	-8,4	4,6	10,2	28,0
Hütten, Jugendherbergen u. Ä.	188	+224,1	2,2	2,8	11,9
Vorsorge- und Reha-Kliniken	-	-100,0	23,5	-	79,2
Campingplätze	2 342	x	2,7	2,2	.
<b>Teutoburger Wald</b>	<b>60 373</b>	<b>+114,3</b>	<b>4,4</b>	<b>3,2</b>	<b>34,0</b>
Hotels	26 897	+168,2	2,0	2,2	23,3
Gasthöfe	1 535	-17,6	2,4	4,9	13,4
Pensionen	7 218	+128,1	4,2	10,3	20,2
Hotels garnis	11 423	+144,4	2,3	2,7	25,2
Erholungs-, Ferien-, Schulungsheime	625	x	2,9	2,5	17,1
Ferienhäuser, -wohnungen, -zentren	8 781	+61,1	6,7	14,4	24,2
Hütten, Jugendherbergen u. Ä.	2 308	-12,5	2,8	12,7	8,7
Vorsorge- und Reha-Kliniken	815	+167,2	24,1	35,4	75,3
Campingplätze	771	x	2,2	2,6	.
<b>Sauerland</b>	<b>228 681</b>	<b>x</b>	<b>3,3</b>	<b>3,1</b>	<b>33,0</b>
Hotels	89 453	x	2,2	2,6	29,1
Gasthöfe	7 886	+273,2	2,3	2,8	20,3
Pensionen	11 116	x	2,9	2,9	26,3
Hotels garnis	.	.	.	.	.
Erholungs-, Ferien-, Schulungsheime	.	.	.	.	.
Ferienhäuser, -wohnungen, -zentren	109 056	x	3,9	4,0	38,5
Hütten, Jugendherbergen u. Ä.	405	x	2,4	2,1	9,6
Vorsorge- und Reha-Kliniken	-	-100,0	24,7	-	79,1
Campingplätze	2 756	x	2,5	2,9	.
<b>Siegerland-Wittgenstein</b>	<b>11 156</b>	<b>+303,6</b>	<b>4,1</b>	<b>2,2</b>	<b>30,8</b>
Hotels	8 920	+400,6	1,8	2,0	23,0
Gasthöfe	278	+164,8	2,1	2,0	14,2
Pensionen	417	+17,5	4,0	6,4	21,5
Hotels garnis	621	+485,8	2,8	2,8	13,3
Erholungs-, Ferien-, Schulungsheime	189	+105,4	2,6	7,3	10,9
Ferienhäuser, -wohnungen, -zentren	694	+164,9	4,7	6,0	22,4
Hütten, Jugendherbergen u. Ä.	.	.	.	.	.
Vorsorge- und Reha-Kliniken	3	-95,2	33,6	3,0	81,7
Campingplätze	.	.	.	.	.

Anmerkungen Seite 44



## Noch: 3.3 Leistung der Beherbergungsstätten nach Reisegebieten und Betriebsarten

Januar bis März 2022

Reisegebiet Betriebsart	Ankünfte				Übernachtungen	
	aller Gäste	Veränderung <sup>1)</sup>	ausländischer Gäste	Veränderung <sup>1)</sup>	aller Gäste	Veränderung <sup>1)</sup>
<b>Bergisches Land</b>	<b>66 563</b>	<b>+212,5</b>	<b>5 402</b>	<b>+259,2</b>	<b>227 962</b>	<b>+79,4</b>
Hotels	30 991	+176,4	4 074	+291,7	65 123	+136,6
Gasthöfe	.	.	.	.	.	.
Pensionen	279	+39,5	27	-15,6	1 454	-27,4
Hotels garnis	6 696	+48,8	739	+158,4	19 900	+42,9
Erholungs-, Ferien-, Schulungsheime	18 124	x	478	x	35 741	x
Ferienhäuser, -wohnungen, -zentren	.	.	.	.	.	.
Hütten, Jugendherbergen u. Ä.	5 452	x	24	+100,0	11 212	x
Vorsorge- und Reha-Kliniken	3 771	+21,6	14	-6,7	89 759	+16,0
Campingplätze	445	x	4	x	2 667	x
<b>Bonn und Rhein-Sieg-Kreis</b>	<b>165 490</b>	<b>+216,7</b>	<b>20 220</b>	<b>+332,1</b>	<b>368 692</b>	<b>+145,0</b>
Hotels	99 334	+198,2	12 929	+376,6	183 845	+157,3
Gasthöfe	.	.	.	.	.	.
Pensionen	.	.	.	.	.	.
Hotels garnis	43 514	+180,2	6 213	+268,9	99 362	+144,4
Erholungs-, Ferien-, Schulungsheime	13 448	x	577	x	33 866	x
Ferienhäuser, -wohnungen, -zentren	.	.	.	.	.	.
Hütten, Jugendherbergen u. Ä.	.	.	.	.	.	.
Vorsorge- und Reha-Kliniken	619	+23,6	-	-	21 274	+12,3
Campingplätze	530	x	25	x	1 172	x
<b>Köln und Rhein-Erft-Kreis</b>	<b>494 014</b>	<b>+358,2</b>	<b>114 644</b>	<b>x</b>	<b>995 215</b>	<b>+230,3</b>
Hotels	307 934	+359,3	77 372	+451,9	527 594	+296,6
Gasthöfe	755	+120,1	76	x	1 965	+70,6
Pensionen	.	.	.	.	.	.
Hotels garnis	164 284	+370,6	34 075	x	301 031	+273,1
Erholungs-, Ferien-, Schulungsheime	3 324	+206,1	52	-20,0	73 668	+189,7
Ferienhäuser, -wohnungen, -zentren	.	.	.	.	.	.
Hütten, Jugendherbergen u. Ä.	.	.	.	.	.	.
Vorsorge- und Reha-Kliniken	763	+11,4	4	+33,3	33 120	+2,0
Campingplätze	.	.	.	.	.	.
<b>Düsseldorf und Kreis Mettmann</b>	<b>361 955</b>	<b>+264,9</b>	<b>89 897</b>	<b>+479,2</b>	<b>619 077</b>	<b>+193,5</b>
Hotels	251 685	+270,2	67 044	+437,4	399 680	+211,8
Gasthöfe	366	+155,9	53	+96,3	1 702	+6,5
Pensionen	185	+77,9	92	x	363	-1,4
Hotels garnis	103 687	+242,8	21 998	x	200 910	+164,4
Erholungs-, Ferien-, Schulungsheime	.	.	.	.	.	.
Ferienhäuser, -wohnungen, -zentren	438	x	40	+263,6	2 464	+110,1
Hütten, Jugendherbergen u. Ä.	.	.	.	.	.	.
Vorsorge- und Reha-Kliniken	-	-	-	-	-	-
Campingplätze	-	-	-	-	-	-
<b>Ruhrgebiet</b>	<b>429 262</b>	<b>+204,4</b>	<b>57 473</b>	<b>+284,2</b>	<b>1 006 651</b>	<b>+112,4</b>
Hotels	247 137	+212,0	34 912	+298,1	449 244	+156,5
Gasthöfe	2 223	+173,8	157	+89,2	5 120	+89,7
Pensionen	1 828	+98,0	200	+85,2	7 969	+44,0
Hotels garnis	131 025	+164,3	20 755	+273,0	248 458	+131,4
Erholungs-, Ferien-, Schulungsheime	23 070	x	188	+18,2	96 163	+141,7
Ferienhäuser, -wohnungen, -zentren	1 967	+13,4	707	+183,9	21 753	+44,5
Hütten, Jugendherbergen u. Ä.	10 815	x	327	x	32 214	x
Vorsorge- und Reha-Kliniken	4 742	+3,9	-	-100,0	132 902	+6,5
Campingplätze	6 455	x	227	x	12 828	x
<b>Bergisches Städtedreieck</b>	<b>46 537</b>	<b>+157,8</b>	<b>5 018</b>	<b>+338,6</b>	<b>121 102</b>	<b>+96,1</b>
Hotels	29 084	+145,7	3 792	+318,1	57 508	+124,5
Gasthöfe	-	-	-	-	-	-
Pensionen	.	.	.	.	.	.
Hotels garnis	.	.	.	.	.	.
Erholungs-, Ferien-, Schulungsheime	3 432	+223,8	49	x	12 564	+201,0
Ferienhäuser, -wohnungen, -zentren	.	.	.	.	.	.
Hütten, Jugendherbergen u. Ä.	.	.	.	.	.	.
Vorsorge- und Reha-Kliniken	.	.	.	.	.	.
Campingplätze	-	-	-	-	-	-
<b>Nordrhein-Westfalen</b>	<b>2 877 937</b>	<b>+259,6</b>	<b>483 541</b>	<b>+440,1</b>	<b>7 418 567</b>	<b>+138,0</b>
Hotels	1 654 695	+249,1	311 744	+414,3	3 032 445	+197,6
Gasthöfe	40 810	+128,9	6 361	+161,1	93 929	+95,3
Pensionen	42 693	+242,8	7 026	+368,1	152 134	+142,1
Hotels garnis	631 791	+203,7	108 665	+420,2	1 256 225	+145,4
Erholungs-, Ferien-, Schulungsheime	167 052	x	2 976	x	610 182	+266,6
Ferienhäuser, -wohnungen, -zentren	136 134	x	36 549	x	588 863	+410,2
Hütten, Jugendherbergen u. Ä.	81 201	x	4 236	x	190 226	x
Vorsorge- und Reha-Kliniken	52 670	+17,2	85	+51,8	1 337 352	+15,1
Campingplätze	70 891	x	5 899	x	157 211	x

Anmerkungen Seite 44

## Noch: 3.3 Leistung der Beherbergungsstätten nach Reisegebieten und Betriebsarten

Januar bis März 2022

Reisegebiet Betriebsart	Übernachtungen		Mittlere Aufenthaltsdauer <sup>2)</sup>		Mittlere Auslastung der angebotenen Betten <sup>3)</sup>
	ausländischer Gäste	Veränderung <sup>1)</sup>	aller Gäste	ausländischer Gäste	
<b>Bergisches Land</b>	<b>14 625</b>	<b>+66,6</b>	<b>3,4</b>	<b>2,7</b>	<b>26,0</b>
Hotels	9 665	+157,5	2,1	2,4	20,0
Gasthöfe	.	.	.	.	.
Pensionen	155	-83,6	5,2	5,7	18,8
Hotels garnis	2 591	+72,3	3,0	3,5	26,0
Erholungs-, Ferien-, Schulungsheime	1 086	+78,6	2,0	2,3	15,4
Ferienhäuser, -wohnungen, -zentren	.	.	.	.	.
Hütten, Jugendherbergen u. Ä.	44	-79,1	2,1	1,8	12,6
Vorsorge- und Reha-Kliniken	877	-28,6	23,8	62,6	75,2
Campingplätze	6	x	6,0	1,5	.
<b>Bonn und Rhein-Sieg-Kreis</b>	<b>50 059</b>	<b>+255,2</b>	<b>2,2</b>	<b>2,5</b>	<b>23,4</b>
Hotels	27 116	+413,8	1,9	2,1	21,8
Gasthöfe	.	.	.	.	.
Pensionen	.	.	.	.	.
Hotels garnis	16 785	+205,9	2,3	2,7	25,5
Erholungs-, Ferien-, Schulungsheime	1 602	x	2,5	2,8	17,3
Ferienhäuser, -wohnungen, -zentren	.	.	.	.	.
Hütten, Jugendherbergen u. Ä.	.	.	.	.	.
Vorsorge- und Reha-Kliniken	-	-	34,4	-	83,5
Campingplätze	49	x	2,2	2,0	.
<b>Köln und Rhein-Erft-Kreis</b>	<b>225 562</b>	<b>+317,6</b>	<b>2,0</b>	<b>2,0</b>	<b>26,3</b>
Hotels	133 976	+429,2	1,7	1,7	24,3
Gasthöfe	220	+400,0	2,6	2,9	11,4
Pensionen	.	.	.	.	.
Hotels garnis	66 062	+441,0	1,8	1,9	25,3
Erholungs-, Ferien-, Schulungsheime	7 304	+4,2	22,2	x	44,9
Ferienhäuser, -wohnungen, -zentren	.	.	.	.	.
Hütten, Jugendherbergen u. Ä.	.	.	.	.	.
Vorsorge- und Reha-Kliniken	267	+96,3	43,4	66,8	92,2
Campingplätze	.	.	.	.	.
<b>Düsseldorf und Kreis Mettmann</b>	<b>159 543</b>	<b>+391,5</b>	<b>1,7</b>	<b>1,8</b>	<b>19,5</b>
Hotels	107 457	+416,0	1,6	1,6	19,1
Gasthöfe	614	-34,5	4,7	11,6	25,0
Pensionen	176	+402,9	2,0	1,9	9,6
Hotels garnis	48 604	+416,5	1,9	2,2	20,6
Erholungs-, Ferien-, Schulungsheime	.	.	.	.	.
Ferienhäuser, -wohnungen, -zentren	1 082	+3,5	5,6	27,1	64,2
Hütten, Jugendherbergen u. Ä.	.	.	.	.	.
Vorsorge- und Reha-Kliniken	-	-	-	-	-
Campingplätze	-	-	-	-	-
<b>Ruhrgebiet</b>	<b>126 488</b>	<b>+189,6</b>	<b>2,3</b>	<b>2,2</b>	<b>25,3</b>
Hotels	70 161	+229,2	1,8	2,0	21,4
Gasthöfe	363	+99,5	2,3	2,3	18,1
Pensionen	2 161	+15,4	4,4	10,8	35,6
Hotels garnis	43 090	+202,2	1,9	2,1	23,9
Erholungs-, Ferien-, Schulungsheime	965	-46,4	4,2	5,1	27,3
Ferienhäuser, -wohnungen, -zentren	8 780	+111,2	11,1	12,4	41,7
Hütten, Jugendherbergen u. Ä.	659	x	3,0	2,0	16,7
Vorsorge- und Reha-Kliniken	-	-100,0	28,0	-	90,1
Campingplätze	309	x	2,0	1,4	.
<b>Bergisches Städtedreieck</b>	<b>12 452</b>	<b>+337,7</b>	<b>2,6</b>	<b>2,5</b>	<b>25,4</b>
Hotels	9 452	+337,6	2,0	2,5	24,2
Gasthöfe	-	-	-	-	-
Pensionen	.	.	.	.	.
Hotels garnis	.	.	.	.	.
Erholungs-, Ferien-, Schulungsheime	216	x	3,7	4,4	19,9
Ferienhäuser, -wohnungen, -zentren	-	-	-	-	-
Hütten, Jugendherbergen u. Ä.	.	.	.	.	.
Vorsorge- und Reha-Kliniken	.	.	.	.	.
Campingplätze	-	-	-	-	-
<b>Nordrhein-Westfalen</b>	<b>1 109 532</b>	<b>+285,9</b>	<b>2,6</b>	<b>2,3</b>	<b>26,5</b>
Hotels	599 859	+333,2	1,8	1,9	22,6
Gasthöfe	16 094	+104,6	2,3	2,5	17,7
Pensionen	36 524	+86,9	3,6	5,2	24,6
Hotels garnis	235 585	+262,5	2,0	2,2	23,8
Erholungs-, Ferien-, Schulungsheime	15 557	+55,8	3,7	5,2	21,5
Ferienhäuser, -wohnungen, -zentren	178 076	+344,5	4,3	4,9	34,6
Hütten, Jugendherbergen u. Ä.	10 937	+197,2	2,3	2,6	14,1
Vorsorge- und Reha-Kliniken	4 714	+75,7	25,4	55,5	79,3
Campingplätze	12 186	x	2,2	2,1	.

Anmerkungen Seite 44

## 3.4 Leistung der Beherbergungsstätten nach Reisegebieten und Herkunftsländern

Januar bis März 2022

Reisegebiet Herkunftsland (ständiger Wohnsitz)	Ankünfte		Übernachtungen			Mittlere Aufenthalts- dauer <sup>3)</sup>
	aller Gäste	Verän- derung <sup>1)</sup>	aller Gäste	Verän- derung <sup>1)</sup>	Anteil <sup>2)</sup>	
<b>Eifel und Region Aachen</b>	<b>162 197</b>	<b>+300,6</b>	<b>414 144</b>	<b>+240,8</b>	<b>100</b>	<b>2,6</b>
<b>Bundesrepublik Deutschland</b>	<b>128 804</b>	<b>+261,0</b>	<b>339 831</b>	<b>+207,8</b>	<b>82,1</b>	<b>2,6</b>
<b>Ausland</b>	<b>33 393</b>	<b>x</b>	<b>74 313</b>	<b>x</b>	<b>17,9</b>	<b>2,2</b>
<b>Europa</b>	<b>28 740</b>	<b>x</b>	<b>64 849</b>	<b>x</b>	<b>87,3</b>	<b>2,3</b>
EU-Länder	26 381	x	60 395	x	81,3	2,3
Belgien	6 282	x	12 351	x	16,6	2,0
Bulgarien	83	+245,8	213	x	0,3	2,6
Dänemark	218	+363,8	454	x	0,6	2,1
Estland	22	+450,0	51	x	0,1	2,3
Finnland	112	x	245	x	0,3	2,2
Frankreich	1 961	+394,0	3 143	+411,1	4,2	1,6
Griechenland	106	+307,7	252	+384,6	0,3	2,4
Republik Irland	159	+245,7	258	+285,1	0,3	1,6
Italien	785	+348,6	1 361	+84,7	1,8	1,7
Kroatien	77	+60,4	232	+268,3	0,3	3,0
Lettland	53	x	178	x	0,2	3,4
Litauen	49	+69,0	170	+240,0	0,2	3,5
Luxemburg	447	x	750	+247,2	1,0	1,7
Malta	15	x	29	-6,5	-	1,9
Niederlande	11 372	x	30 433	x	41,0	2,7
Österreich	681	+249,2	1 103	+83,8	1,5	1,6
Polen	968	+85,4	2 894	+118,7	3,9	3,0
Portugal	137	x	250	x	0,3	1,8
Rumänien	346	+170,3	1 280	+252,6	1,7	3,7
Schweden	233	x	347	x	0,5	1,5
Slowakische Republik	124	+90,8	331	+61,5	0,4	2,7
Slowenien	73	+62,2	185	+20,9	0,2	2,5
Spanien	509	+201,2	949	+178,3	1,3	1,9
Tschechische Republik	232	+354,9	619	x	0,8	2,7
Ungarn	173	+276,1	455	x	0,6	2,6
Vereinigtes Königreich	1 156	x	1 846	x	2,5	1,6
Zypern	8	-	16	+300,0	-	2,0
Island	25	+400,0	45	x	0,1	1,8
Norwegen	117	x	159	x	0,2	1,4
Russland	125	+204,9	316	+43,6	0,4	2,5
Schweiz	847	+404,2	1 519	+293,5	2,0	1,8
Türkei	342	x	677	x	0,9	2,0
Ukraine	171	+388,6	346	+311,9	0,5	2,0
sonstige europäische Länder	732	x	1 392	x	1,9	1,9
<b>Afrika</b>	<b>189</b>	<b>x</b>	<b>376</b>	<b>+56,0</b>	<b>0,5</b>	<b>2,0</b>
Republik Südafrika	36	+300,0	95	+8,0	0,1	2,6
sonstige afrikanische Länder	153	x	281	+83,7	0,4	1,8
<b>Asien</b>	<b>1 912</b>	<b>x</b>	<b>4 329</b>	<b>x</b>	<b>5,8</b>	<b>2,3</b>
Arabische Golfstaaten	1 256	x	3 045	x	4,1	2,4
Volksrepublik China und Hongkong	83	x	179	x	0,2	2,2
Indien	73	x	222	+167,5	0,3	3,0
Israel	66	x	89	x	0,1	1,3
Japan	97	+38,6	140	+100,0	0,2	1,4
Südkorea	50	x	96	x	0,1	1,9
Taiwan	32	x	49	x	0,1	1,5
sonstige asiatische Länder	255	+442,6	509	+159,7	0,7	2,0
<b>Amerika</b>	<b>1 650</b>	<b>+205,0</b>	<b>2 840</b>	<b>+158,2</b>	<b>3,8</b>	<b>1,7</b>
Kanada	67	+109,4	165	+36,4	0,2	2,5
USA	1 291	+166,7	1 963	+153,3	2,6	1,5
sonstige nordamerikanische Länder	2	x	9	x	-	4,5
Mittelamerika und Karibik	57	x	251	x	0,3	4,4
Brasilien	128	x	248	+396,0	0,3	1,9
sonstige südamerikanische Länder	105	x	204	+34,2	0,3	1,9
<b>Australien</b>	<b>36</b>	<b>+176,9</b>	<b>48</b>	<b>-46,7</b>	<b>0,1</b>	<b>1,3</b>
<b>Neuseeland und Ozeanien</b>	<b>11</b>	<b>x</b>	<b>17</b>	<b>x</b>	<b>-</b>	<b>1,5</b>
<b>Ohne Angabe</b>	<b>855</b>	<b>+103,6</b>	<b>1 854</b>	<b>+68,1</b>	<b>2,5</b>	<b>2,2</b>

1) Veränderung gegenüber dem Vorjahreszeitraum in % – 2) Bei Übernachtungen von Gästen aus der Bundesrepublik Deutschland und dem Ausland: Anteil an allen Übernachtungen im Bundesgebiet; sonst: Anteil an allen Übernachtungen am Ausland zusammen. – 3) mittlere Aufenthaltsdauer in Tagen = Übernachtungen / Ankünfte

## Noch: 3.4 Leistung der Beherbergungsstätten nach Reisegebieten und Herkunftsländern

Januar bis März 2022

Reisegebiet Herkunftsland (ständiger Wohnsitz)	Ankünfte		Übernachtungen			Mittlere Aufenthalts- dauer <sup>3)</sup>
	aller Gäste	Verän- derung <sup>1)</sup>	aller Gäste	Verän- derung <sup>1)</sup>	Anteil <sup>2)</sup>	
<b>Niederrhein</b>	<b>282 793</b>	<b>+205,4</b>	<b>671 219</b>	<b>+115,1</b>	<b>100</b>	<b>2,4</b>
<b>Bundesrepublik Deutschland</b>	<b>245 893</b>	<b>+194,5</b>	<b>587 957</b>	<b>+109,0</b>	<b>87,6</b>	<b>2,4</b>
<b>Ausland</b>	<b>36 900</b>	<b>+304,4</b>	<b>83 262</b>	<b>+171,0</b>	<b>12,4</b>	<b>2,3</b>
<b>Europa</b>	<b>32 688</b>	<b>+329,1</b>	<b>71 799</b>	<b>+186,5</b>	<b>86,2</b>	<b>2,2</b>
EU-Länder	29 033	+347,2	63 951	+185,4	76,8	2,2
Belgien	2 425	x	4 012	x	4,8	1,7
Bulgarien	292	+274,4	1 008	+146,5	1,2	3,5
Dänemark	472	+120,6	968	-2,1	1,2	2,1
Estland	56	+409,1	75	+257,1	0,1	1,3
Finnland	124	x	252	x	0,3	2,0
Frankreich	1 760	+363,2	3 143	+386,5	3,8	1,8
Griechenland	171	+189,8	462	+80,5	0,6	2,7
Republik Irland	181	+69,2	344	+72,9	0,4	1,9
Italien	1 331	+450,0	2 739	+342,5	3,3	2,1
Kroatien	254	+154,0	2 353	+300,2	2,8	9,3
Lettland	59	+78,8	145	-9,4	0,2	2,5
Litauen	147	+137,1	806	-2,8	1,0	5,5
Luxemburg	385	x	713	x	0,9	1,9
Malta	16	x	25	x	-	1,6
Niederlande	12 491	x	20 266	+313,9	24,3	1,6
Österreich	1 497	+185,7	3 549	+104,3	4,3	2,4
Polen	2 062	+135,4	8 448	+128,4	10,1	4,1
Portugal	189	+472,7	542	x	0,7	2,9
Rumänien	689	+131,2	4 259	+122,2	5,1	6,2
Schweden	290	x	515	+257,6	0,6	1,8
Slowakische Republik	183	+134,6	798	+160,8	1,0	4,4
Slowenien	114	+31,0	674	+21,7	0,8	5,9
Spanien	807	+116,9	1 593	+85,4	1,9	2,0
Tschechische Republik	403	+129,0	1 036	+96,6	1,2	2,6
Ungarn	275	+202,2	909	-43,2	1,1	3,3
Vereinigtes Königreich	2 348	x	4 141	x	5,0	1,8
Zypern	12	+300,0	176	-7,4	0,2	14,7
Island	9	x	12	x	-	1,3
Norwegen	76	x	138	+452,0	0,2	1,8
Russland	104	+62,5	421	+128,8	0,5	4,0
Schweiz	1 194	+166,5	2 183	+144,2	2,6	1,8
Türkei	721	+400,7	1 485	+313,6	1,8	2,1
Ukraine	574	x	1 136	x	1,4	2,0
sonstige europäische Länder	977	+149,2	2 473	+123,6	3,0	2,5
<b>Afrika</b>	<b>143</b>	<b>+450,0</b>	<b>675</b>	<b>+237,5</b>	<b>0,8</b>	<b>4,7</b>
Republik Südafrika	11	+83,3	16	-57,9	-	1,5
sonstige afrikanische Länder	132	x	659	+306,8	0,8	5,0
<b>Asien</b>	<b>721</b>	<b>+269,7</b>	<b>3 422</b>	<b>+102,5</b>	<b>4,1</b>	<b>4,7</b>
Arabische Golfstaaten	146	+40,4	1 895	+256,9	2,3	13,0
Volksrepublik China und Hongkong	75	x	197	+212,7	0,2	2,6
Indien	68	x	154	+156,7	0,2	2,3
Israel	49	x	109	x	0,1	2,2
Japan	42	+35,5	235	x	0,3	5,6
Südkorea	15	x	27	x	-	1,8
Taiwan	3	+200,0	34	+240,0	-	11,3
sonstige asiatische Länder	323	x	771	-22,4	0,9	2,4
<b>Amerika</b>	<b>826</b>	<b>x</b>	<b>1 897</b>	<b>+451,5</b>	<b>2,3</b>	<b>2,3</b>
Kanada	36	x	110	x	0,1	3,1
USA	598	x	1 379	x	1,7	2,3
sonstige nordamerikanische Länder	1	x	1	x	-	1,0
Mittelamerika und Karibik	69	x	112	+409,1	0,1	1,6
Brasilien	46	x	159	+72,8	0,2	3,5
sonstige südamerikanische Länder	76	+245,5	136	+491,3	0,2	1,8
<b>Australien</b>	<b>39</b>	<b>x</b>	<b>90</b>	<b>x</b>	<b>0,1</b>	<b>2,3</b>
<b>Neuseeland und Ozeanien</b>	<b>5</b>	<b>x</b>	<b>13</b>	<b>x</b>	<b>-</b>	<b>2,6</b>
<b>Ohne Angabe</b>	<b>2 478</b>	<b>+113,6</b>	<b>5 366</b>	<b>+56,7</b>	<b>6,4</b>	<b>2,2</b>

Anmerkungen Seite 66

## Noch: 3.4 Leistung der Beherbergungsstätten nach Reisegebieten und Herkunftsländern

Januar bis März 2022

Reisegebiet Herkunftsland (ständiger Wohnsitz)	Ankünfte		Übernachtungen			Mittlere Aufenthalts- dauer <sup>3)</sup>
	aller Gäste	Verän- derung <sup>1)</sup>	aller Gäste	Verän- derung <sup>1)</sup>	Anteil <sup>2)</sup>	
<b>Münsterland</b>	<b>218 110</b>	<b>+209,5</b>	<b>538 242</b>	<b>+116,8</b>	<b>100</b>	<b>2,5</b>
<b>Bundesrepublik Deutschland</b>	<b>194 405</b>	<b>+210,2</b>	<b>475 224</b>	<b>+124,6</b>	<b>88,3</b>	<b>2,4</b>
<b>Ausland</b>	<b>23 705</b>	<b>+204,1</b>	<b>63 018</b>	<b>+71,8</b>	<b>11,7</b>	<b>2,7</b>
<b>Europa</b>	<b>19 517</b>	<b>+183,6</b>	<b>53 933</b>	<b>+67,0</b>	<b>85,6</b>	<b>2,8</b>
EU-Länder	17 749	+174,6	49 360	+63,2	78,3	2,8
Belgien	831	+354,1	1 402	+233,0	2,2	1,7
Bulgarien	188	-14,2	688	+113,0	1,1	3,7
Dänemark	665	+234,2	1 438	+50,3	2,3	2,2
Estland	21	+200,0	121	x	0,2	5,8
Finnland	60	x	77	x	0,1	1,3
Frankreich	817	+298,5	1 496	+221,7	2,4	1,8
Griechenland	126	+281,8	1 195	x	1,9	9,5
Republik Irland	117	x	197	x	0,3	1,7
Italien	608	+230,4	1 963	+397,0	3,1	3,2
Kroatien	121	-16,6	1 361	+58,3	2,2	11,2
Lettland	68	+353,3	128	+265,7	0,2	1,9
Litauen	1 204	+354,3	2 245	+91,2	3,6	1,9
Luxemburg	246	x	344	+413,4	0,5	1,4
Malta	5	+150,0	28	+47,4	-	5,6
Niederlande	6 949	x	12 819	+489,7	20,3	1,8
Österreich	820	+71,2	1 858	+24,9	2,9	2,3
Polen	1 821	+14,5	12 169	+4,1	19,3	6,7
Portugal	135	-60,6	415	-46,5	0,7	3,1
Rumänien	573	-49,8	2 326	-49,9	3,7	4,1
Schweden	543	x	776	x	1,2	1,4
Slowakische Republik	124	+65,3	1 593	+48,0	2,5	12,8
Slowenien	108	+89,5	873	+45,0	1,4	8,1
Spanien	419	+365,6	1 056	+314,1	1,7	2,5
Tschechische Republik	244	+156,8	921	-27,5	1,5	3,8
Ungarn	151	+18,0	352	-60,7	0,6	2,3
Vereinigtes Königreich	779	x	1 513	+221,9	2,4	1,9
Zypern	6	x	6	x	-	1,0
Island	9	+350,0	13	+62,5	-	1,4
Norwegen	193	x	278	x	0,4	1,4
Russland	56	+154,5	479	+149,5	0,8	8,6
Schweiz	812	+351,1	1 701	+351,2	2,7	2,1
Türkei	221	x	619	+275,2	1,0	2,8
Ukraine	163	x	619	+82,1	1,0	3,8
sonstige europäische Länder	314	+95,0	864	-10,0	1,4	2,8
<b>Afrika</b>	<b>122</b>	<b>x</b>	<b>346</b>	<b>x</b>	<b>0,5</b>	<b>2,8</b>
Republik Südafrika	63	x	150	x	0,2	2,4
sonstige afrikanische Länder	59	+321,4	196	+345,5	0,3	3,3
<b>Asien</b>	<b>258</b>	<b>+360,7</b>	<b>757</b>	<b>+149,8</b>	<b>1,2</b>	<b>2,9</b>
Arabische Golfstaaten	34	+466,7	64	x	0,1	1,9
Volksrepublik China und Hongkong	34	+385,7	116	x	0,2	3,4
Indien	27	+80,0	83	-52,6	0,1	3,1
Israel	33	x	68	x	0,1	2,1
Japan	2	+100,0	8	-63,6	-	4,0
Südkorea	48	x	266	x	0,4	5,5
Taiwan	9	x	10	x	-	1,1
sonstige asiatische Länder	71	+343,8	142	+86,8	0,2	2,0
<b>Amerika</b>	<b>707</b>	<b>x</b>	<b>2 894</b>	<b>+177,5</b>	<b>4,6</b>	<b>4,1</b>
Kanada	42	x	167	+89,8	0,3	4,0
USA	504	+380,0	2 238	+162,7	3,6	4,4
sonstige nordamerikanische Länder	6	x	21	x	-	3,5
Mittelamerika und Karibik	19	x	50	+400,0	0,1	2,6
Brasilien	68	x	275	+205,6	0,4	4,0
sonstige südamerikanische Länder	68	x	143	x	0,2	2,1
<b>Australien</b>	<b>33</b>	<b>x</b>	<b>102</b>	<b>x</b>	<b>0,2</b>	<b>3,1</b>
<b>Neuseeland und Ozeanien</b>	<b>5</b>	<b>+400,0</b>	<b>25</b>	<b>x</b>	<b>-</b>	<b>5,0</b>
<b>Ohne Angabe</b>	<b>3 063</b>	<b>+324,8</b>	<b>4 961</b>	<b>+66,6</b>	<b>7,9</b>	<b>1,6</b>

Anmerkungen Seite 66

## Noch: 3.4 Leistung der Beherbergungsstätten nach Reisegebieten und Herkunftsländern

Januar bis März 2022

Reisegebiet Herkunftsland (ständiger Wohnsitz)	Ankünfte		Übernachtungen			Mittlere Aufenthalts- dauer <sup>3)</sup>
	aller Gäste	Verän- derung <sup>1)</sup>	aller Gäste	Verän- derung <sup>1)</sup>	Anteil <sup>2)</sup>	
<b>Teutoburger Wald</b>	<b>251 283</b>	<b>+174,5</b>	<b>1 106 227</b>	<b>+64,8</b>	<b>100</b>	<b>4,4</b>
<b>Bundesrepublik Deutschland</b>	<b>232 430</b>	<b>+171,8</b>	<b>1 045 854</b>	<b>+62,7</b>	<b>94,5</b>	<b>4,5</b>
<b>Ausland</b>	<b>18 853</b>	<b>+213,4</b>	<b>60 373</b>	<b>+114,3</b>	<b>5,5</b>	<b>3,2</b>
<b>Europa</b>	<b>16 360</b>	<b>+225,3</b>	<b>51 831</b>	<b>+123,0</b>	<b>85,9</b>	<b>3,2</b>
EU-Länder	13 919	+222,3	45 824	+122,0	75,9	3,3
Belgien	717	+401,4	1 219	+393,5	2,0	1,7
Bulgarien	83	+124,3	660	x	1,1	8,0
Dänemark	569	+394,8	1 541	+483,7	2,6	2,7
Estland	35	x	85	x	0,1	2,4
Finnland	77	+234,8	141	-30,5	0,2	1,8
Frankreich	972	+287,3	2 017	+174,4	3,3	2,1
Griechenland	89	+97,8	245	-65,8	0,4	2,8
Republik Irland	119	x	172	x	0,3	1,4
Italien	764	+196,1	2 377	+225,2	3,9	3,1
Kroatien	77	+148,4	306	+247,7	0,5	4,0
Lettland	70	x	272	x	0,5	3,9
Litauen	172	x	2 049	x	3,4	11,9
Luxemburg	110	+223,5	219	+104,7	0,4	2,0
Malta	5	+400,0	45	x	0,1	9,0
Niederlande	3 107	+347,1	5 856	+256,0	9,7	1,9
Österreich	1 112	+182,2	2 847	+142,1	4,7	2,6
Polen	2 216	+91,7	14 007	+84,4	23,2	6,3
Portugal	122	+369,2	191	+99,0	0,3	1,6
Rumänien	235	-10,0	1 344	-40,5	2,2	5,7
Schweden	237	x	423	+252,5	0,7	1,8
Slowakische Republik	162	+149,2	842	+6,6	1,4	5,2
Slowenien	185	+362,5	707	+51,4	1,2	3,8
Spanien	1 145	+478,3	2 958	+173,1	4,9	2,6
Tschechische Republik	430	+129,9	2 055	+46,7	3,4	4,8
Ungarn	124	+69,9	337	+39,8	0,6	2,7
Vereinigtes Königreich	974	+368,3	2 885	x	4,8	3,0
Zypern	11	x	24	x	-	2,2
Island	9	x	11	x	-	1,2
Norwegen	66	x	134	+197,8	0,2	2,0
Russland	71	+208,7	375	+336,0	0,6	5,3
Schweiz	874	+181,9	1 805	+114,4	3,0	2,1
Türkei	332	+342,7	856	+40,8	1,4	2,6
Ukraine	267	+376,8	634	+356,1	1,1	2,4
sonstige europäische Länder	822	+246,8	2 192	+148,5	3,6	2,7
<b>Afrika</b>	<b>103</b>	<b>+202,9</b>	<b>1 085</b>	<b>+64,4</b>	<b>1,8</b>	<b>10,5</b>
Republik Südafrika	29	x	358	x	0,6	12,3
sonstige afrikanische Länder	74	+146,7	727	+15,4	1,2	9,8
<b>Asien</b>	<b>354</b>	<b>+268,8</b>	<b>2 504</b>	<b>+68,1</b>	<b>4,1</b>	<b>7,1</b>
Arabische Golfstaaten	32	+14,3	265	-60,0	0,4	8,3
Volksrepublik China und Hongkong	40	+471,4	352	x	0,6	8,8
Indien	59	+391,7	312	x	0,5	5,3
Israel	29	+190,0	244	+27,1	0,4	8,4
Japan	30	+400,0	208	x	0,3	6,9
Südkorea	27	x	322	+6,3	0,5	11,9
Taiwan	3	x	11	x	-	3,7
sonstige asiatische Länder	134	+318,8	790	+171,5	1,3	5,9
<b>Amerika</b>	<b>498</b>	<b>+393,1</b>	<b>1 681</b>	<b>+65,1</b>	<b>2,8</b>	<b>3,4</b>
Kanada	56	x	137	x	0,2	2,4
USA	334	+328,2	909	+27,5	1,5	2,7
sonstige nordamerikanische Länder	7	x	26	x	-	3,7
Mittelamerika und Karibik	37	+362,5	296	+62,6	0,5	8,0
Brasilien	22	+450,0	158	+42,3	0,3	7,2
sonstige südamerikanische Länder	42	+366,7	155	x	0,3	3,7
<b>Australien</b>	<b>19</b>	<b>+111,1</b>	<b>59</b>	<b>x</b>	<b>0,1</b>	<b>3,1</b>
<b>Neuseeland und Ozeanien</b>	<b>9</b>	<b>x</b>	<b>18</b>	<b>x</b>	<b>-</b>	<b>2,0</b>
<b>Ohne Angabe</b>	<b>1 510</b>	<b>+102,4</b>	<b>3 195</b>	<b>+82,9</b>	<b>5,3</b>	<b>2,1</b>

Anmerkungen Seite 66

## Noch: 3.4 Leistung der Beherbergungsstätten nach Reisegebieten und Herkunftsländern

Januar bis März 2022

Reisegebiet Herkunftsland (ständiger Wohnsitz)	Ankünfte		Übernachtungen			Mittlere Aufenthalts- dauer <sup>3)</sup>
	aller Gäste	Verän- derung <sup>1)</sup>	aller Gäste	Verän- derung <sup>1)</sup>	Anteil <sup>2)</sup>	
<b>Sauerland</b>	<b>367 778</b>	<b>x</b>	<b>1 220 606</b>	<b>+259,0</b>	<b>100</b>	<b>3,3</b>
<b>Bundesrepublik Deutschland</b>	<b>294 768</b>	<b>x</b>	<b>991 925</b>	<b>+212,2</b>	<b>81,3</b>	<b>3,4</b>
<b>Ausland</b>	<b>73 010</b>	<b>x</b>	<b>228 681</b>	<b>x</b>	<b>18,7</b>	<b>3,1</b>
<b>Europa</b>	<b>71 331</b>	<b>x</b>	<b>222 328</b>	<b>x</b>	<b>97,2</b>	<b>3,1</b>
EU-Länder	69 965	x	216 645	x	94,7	3,1
Belgien	7 792	x	23 645	x	10,3	3,0
Bulgarien	59	-7,8	240	-67,3	0,1	4,1
Dänemark	2 350	x	8 822	x	3,9	3,8
Estland	45	+221,4	211	x	0,1	4,7
Finnland	32	+255,6	101	+102,0	-	3,2
Frankreich	868	x	2 144	+448,3	0,9	2,5
Griechenland	36	x	295	x	0,1	8,2
Republik Irland	46	x	145	x	0,1	3,2
Italien	494	+123,5	2 065	+66,0	0,9	4,2
Kroatien	31	-6,1	158	+49,1	0,1	5,1
Lettland	84	+320,0	773	x	0,3	9,2
Litauen	94	+118,6	707	+14,0	0,3	7,5
Luxemburg	111	x	283	x	0,1	2,5
Malta	8	x	22	x	-	2,8
Niederlande	53 564	x	160 327	x	70,1	3,0
Österreich	1 435	+96,6	4 958	+107,4	2,2	3,5
Polen	1 086	+119,8	4 049	+18,0	1,8	3,7
Portugal	82	+241,7	268	+71,8	0,1	3,3
Rumänien	203	+43,0	1 458	+26,2	0,6	7,2
Schweden	168	x	341	+177,2	0,1	2,0
Slowakische Republik	110	+168,3	884	+219,1	0,4	8,0
Slowenien	62	-31,9	613	-38,7	0,3	9,9
Spanien	234	+358,8	679	+105,8	0,3	2,9
Tschechische Republik	357	+142,9	1 324	+45,0	0,6	3,7
Ungarn	125	-14,4	903	-56,2	0,4	7,2
Vereinigtes Königreich	487	x	1 228	x	0,5	2,5
Zypern	2	x	2	x	-	1,0
Island	7	+250,0	17	+183,3	-	2,4
Norwegen	59	x	86	+290,9	-	1,5
Russland	110	+450,0	791	+232,4	0,3	7,2
Schweiz	579	+157,3	1 724	+88,6	0,8	3,0
Türkei	93	x	1 571	x	0,7	16,9
Ukraine	117	+290,0	259	x	0,1	2,2
sonstige europäische Länder	401	+420,8	1 235	+373,2	0,5	3,1
<b>Afrika</b>	<b>34</b>	<b>x</b>	<b>139</b>	<b>x</b>	<b>0,1</b>	<b>4,1</b>
Republik Südafrika	13	x	61	x	-	4,7
sonstige afrikanische Länder	21	x	78	x	-	3,7
<b>Asien</b>	<b>268</b>	<b>+495,6</b>	<b>2 336</b>	<b>+227,2</b>	<b>1,0</b>	<b>8,7</b>
Arabische Golfstaaten	23	x	61	x	-	2,7
Volksrepublik China und Hongkong	62	+463,6	318	+457,9	0,1	5,1
Indien	21	x	66	+407,7	-	3,1
Israel	12	x	49	x	-	4,1
Japan	16	x	115	x	0,1	7,2
Südkorea	46	+283,3	311	x	0,1	6,8
Taiwan	-	-	-	-	-	-
sonstige asiatische Länder	88	+388,9	1 416	+128,0	0,6	16,1
<b>Amerika</b>	<b>605</b>	<b>x</b>	<b>1 985</b>	<b>+202,1</b>	<b>0,9</b>	<b>3,3</b>
Kanada	65	+170,8	443	+168,5	0,2	6,8
USA	404	x	1 214	+188,4	0,5	3,0
sonstige nordamerikanische Länder	4	-	14	x	-	3,5
Mittelamerika und Karibik	23	+360,0	131	+87,1	0,1	5,7
Brasilien	34	x	55	x	-	1,6
sonstige südamerikanische Länder	75	x	128	x	0,1	1,7
<b>Australien</b>	<b>22</b>	<b>+450,0</b>	<b>68</b>	<b>+277,8</b>	<b>-</b>	<b>3,1</b>
<b>Neuseeland und Ozeanien</b>	<b>7</b>	<b>x</b>	<b>25</b>	<b>x</b>	<b>-</b>	<b>3,6</b>
<b>Ohne Angabe</b>	<b>743</b>	<b>+329,5</b>	<b>1 800</b>	<b>+326,5</b>	<b>0,8</b>	<b>2,4</b>

Anmerkungen Seite 66

## Noch: 3.4 Leistung der Beherbergungsstätten nach Reisegebieten und Herkunftsländern

Januar bis März 2022

Reisegebiet Herkunftsland (ständiger Wohnsitz)	Ankünfte		Übernachtungen			Mittlere Aufenthalts- dauer <sup>3)</sup>
	aller Gäste	Verän- derung <sup>1)</sup>	aller Gäste	Verän- derung <sup>1)</sup>	Anteil <sup>2)</sup>	
<b>Siegerland-Wittgenstein</b>	<b>31 955</b>	<b>+128,7</b>	<b>129 430</b>	<b>+30,5</b>	<b>100</b>	<b>4,1</b>
<b>Bundesrepublik Deutschland</b>	<b>26 929</b>	<b>+108,3</b>	<b>118 274</b>	<b>+22,7</b>	<b>91,4</b>	<b>4,4</b>
<b>Ausland</b>	<b>5 026</b>	<b>+381,9</b>	<b>11 156</b>	<b>+303,6</b>	<b>8,6</b>	<b>2,2</b>
<b>Europa</b>	<b>4 262</b>	<b>+364,8</b>	<b>9 634</b>	<b>+297,1</b>	<b>86,4</b>	<b>2,3</b>
EU-Länder	3 859	+348,2	8 975	+284,0	80,4	2,3
Belgien	317	+352,9	536	+420,4	4,8	1,7
Bulgarien	14	x	18	x	0,2	1,3
Dänemark	39	+77,3	68	-2,9	0,6	1,7
Estland	12	+100,0	138	x	1,2	11,5
Finnland	7	x	10	x	0,1	1,4
Frankreich	187	+325,0	282	+116,9	2,5	1,5
Griechenland	4	x	6	x	0,1	1,5
Republik Irland	36	x	40	x	0,4	1,1
Italien	161	+177,6	289	+147,0	2,6	1,8
Kroatien	50	-21,9	140	+81,8	1,3	2,8
Lettland	10	x	15	x	0,1	1,5
Litauen	20	x	128	x	1,1	6,4
Luxemburg	7	-41,7	11	-66,7	0,1	1,6
Malta	1	x	1	x	-	1,0
Niederlande	1 915	x	4 823	x	43,2	2,5
Österreich	324	+54,3	741	+32,8	6,6	2,3
Polen	155	+14,0	290	-47,8	2,6	1,9
Portugal	24	x	52	x	0,5	2,2
Rumänien	50	+177,8	149	+4,9	1,3	3,0
Schweden	69	+245,0	99	+219,4	0,9	1,4
Slowakische Republik	53	+10,4	370	+63,0	3,3	7,0
Slowenien	9	-	12	-64,7	0,1	1,3
Spanien	83	+361,1	134	+415,4	1,2	1,6
Tschechische Republik	145	x	252	x	2,3	1,7
Ungarn	26	+100,0	124	+148,0	1,1	4,8
Vereinigtes Königreich	141	x	247	x	2,2	1,8
Zypern	-	-	-	-	-	-
Island	8	+100,0	10	+150,0	0,1	1,3
Norwegen	18	x	23	x	0,2	1,3
Russland	21	x	21	+31,3	0,2	1,0
Schweiz	242	x	425	x	3,8	1,8
Türkei	57	x	87	x	0,8	1,5
Ukraine	18	+50,0	30	+150,0	0,3	1,7
sonstige europäische Länder	39	+457,1	63	+472,7	0,6	1,6
<b>Afrika</b>	<b>15</b>	<b>x</b>	<b>165</b>	<b>+153,8</b>	<b>1,5</b>	<b>11,0</b>
Republik Südafrika	1	x	1	x	-	1,0
sonstige afrikanische Länder	14	x	164	+152,3	1,5	11,7
<b>Asien</b>	<b>305</b>	<b>x</b>	<b>617</b>	<b>x</b>	<b>5,5</b>	<b>2,0</b>
Arabische Golfstaaten	46	x	85	x	0,8	1,8
Volksrepublik China und Hongkong	23	x	187	x	1,7	8,1
Indien	17	x	74	+164,3	0,7	4,4
Israel	191	x	193	x	1,7	1,0
Japan	17	x	61	x	0,5	3,6
Südkorea	2	x	2	x	-	1,0
Taiwan	-	-	-	-	-	-
sonstige asiatische Länder	9	+200,0	15	+400,0	0,1	1,7
<b>Amerika</b>	<b>260</b>	<b>+195,5</b>	<b>406</b>	<b>+178,1</b>	<b>3,6</b>	<b>1,6</b>
Kanada	10	-9,1	18	-73,9	0,2	1,8
USA	214	+181,6	344	+352,6	3,1	1,6
sonstige nordamerikanische Länder	-	-	-	-	-	-
Mittelamerika und Karibik	24	x	28	x	0,3	1,2
Brasilien	9	x	13	x	0,1	1,4
sonstige südamerikanische Länder	3	+200,0	3	+200,0	-	1,0
<b>Australien</b>	<b>12</b>	<b>x</b>	<b>33</b>	<b>x</b>	<b>0,3</b>	<b>2,8</b>
<b>Neuseeland und Ozeanien</b>	<b>-</b>	<b>-</b>	<b>-</b>	<b>-</b>	<b>-</b>	<b>-</b>
<b>Ohne Angabe</b>	<b>172</b>	<b>x</b>	<b>301</b>	<b>+349,3</b>	<b>2,7</b>	<b>1,8</b>

Anmerkungen Seite 66



## Noch: 3.4 Leistung der Beherbergungsstätten nach Reisegebieten und Herkunftsländern

Januar bis März 2022

Reisegebiet Herkunftsland (ständiger Wohnsitz)	Ankünfte		Übernachtungen			Mittlere Aufenthalts- dauer <sup>3)</sup>
	aller Gäste	Verän- derung <sup>1)</sup>	aller Gäste	Verän- derung <sup>1)</sup>	Anteil <sup>2)</sup>	
<b>Bergisches Land</b>	<b>66 563</b>	<b>+212,5</b>	<b>227 962</b>	<b>+79,4</b>	<b>100</b>	<b>3,4</b>
<b>Bundesrepublik Deutschland</b>	<b>61 161</b>	<b>+209,0</b>	<b>213 337</b>	<b>+80,3</b>	<b>93,6</b>	<b>3,5</b>
<b>Ausland</b>	<b>5 402</b>	<b>+259,2</b>	<b>14 625</b>	<b>+66,6</b>	<b>6,4</b>	<b>2,7</b>
<b>Europa</b>	<b>4 683</b>	<b>+264,7</b>	<b>13 045</b>	<b>+75,5</b>	<b>89,2</b>	<b>2,8</b>
EU-Länder	4 112	+256,6	11 195	+59,3	76,5	2,7
Belgien	466	+269,8	904	+160,5	6,2	1,9
Bulgarien	27	x	408	x	2,8	15,1
Dänemark	70	+483,3	109	+113,7	0,7	1,6
Estland	14	x	45	+462,5	0,3	3,2
Finnland	20	x	26	x	0,2	1,3
Frankreich	214	+282,1	389	+124,9	2,7	1,8
Griechenland	30	x	98	x	0,7	3,3
Republik Irland	22	x	77	x	0,5	3,5
Italien	224	x	453	+387,1	3,1	2,0
Kroatien	19	+137,5	44	+144,4	0,3	2,3
Lettland	24	x	51	+96,2	0,3	2,1
Litauen	42	x	217	x	1,5	5,2
Luxemburg	133	-8,3	1 146	-25,4	7,8	8,6
Malta	-	-	-	-	-	-
Niederlande	1 326	x	2 513	+297,6	17,2	1,9
Österreich	325	+182,6	846	+37,3	5,8	2,6
Polen	401	+89,2	2 030	+71,9	13,9	5,1
Portugal	18	x	41	x	0,3	2,3
Rumänien	49	+19,5	135	-83,8	0,9	2,8
Schweden	58	+346,2	113	+156,8	0,8	1,9
Slowakische Republik	24	+166,7	113	+182,5	0,8	4,7
Slowenien	21	-38,2	36	-94,1	0,2	1,7
Spanien	120	+140,0	417	+27,9	2,9	3,5
Tschechische Republik	120	+300,0	398	+226,2	2,7	3,3
Ungarn	11	-26,7	33	-88,3	0,2	3,0
Vereinigtes Königreich	333	x	551	x	3,8	1,7
Zypern	1	x	2	x	-	2,0
Island	5	x	8	x	0,1	1,6
Norwegen	15	x	85	x	0,6	5,7
Russland	11	+266,7	79	x	0,5	7,2
Schweiz	360	+323,5	807	+329,3	5,5	2,2
Türkei	65	x	215	+106,7	1,5	3,3
Ukraine	27	+170,0	98	x	0,7	3,6
sonstige europäische Länder	88	+238,5	558	x	3,8	6,3
<b>Afrika</b>	<b>4</b>	<b>-</b>	<b>11</b>	<b>-71,8</b>	<b>0,1</b>	<b>2,8</b>
Republik Südafrika	-	-	-	-	-	-
sonstige afrikanische Länder	4	-	11	-71,8	0,1	2,8
<b>Asien</b>	<b>121</b>	<b>+101,7</b>	<b>381</b>	<b>-24,0</b>	<b>2,6</b>	<b>3,1</b>
Arabische Golfstaaten	10	x	71	x	0,5	7,1
Volksrepublik China und Hongkong	34	+142,9	46	-72,9	0,3	1,4
Indien	18	-56,1	80	+50,9	0,5	4,4
Israel	18	x	23	x	0,2	1,3
Japan	3	-	72	-73,9	0,5	24,0
Südkorea	3	x	15	x	0,1	5,0
Taiwan	-	-	-	-	-	-
sonstige asiatische Länder	35	x	74	x	0,5	2,1
<b>Amerika</b>	<b>246</b>	<b>x</b>	<b>567</b>	<b>+14,5</b>	<b>3,9</b>	<b>2,3</b>
Kanada	14	+100,0	46	-29,2	0,3	3,3
USA	143	x	329	+119,3	2,2	2,3
sonstige nordamerikanische Länder	38	x	69	x	0,5	1,8
Mittelamerika und Karibik	27	x	46	-82,1	0,3	1,7
Brasilien	8	x	20	x	0,1	2,5
sonstige südamerikanische Länder	16	+433,3	57	+147,8	0,4	3,6
<b>Australien</b>	<b>11</b>	<b>x</b>	<b>27</b>	<b>x</b>	<b>0,2</b>	<b>2,5</b>
<b>Neuseeland und Ozeanien</b>	<b>3</b>	<b>-</b>	<b>3</b>	<b>-66,7</b>	<b>-</b>	<b>1,0</b>
<b>Ohne Angabe</b>	<b>334</b>	<b>+156,9</b>	<b>591</b>	<b>+95,7</b>	<b>4,0</b>	<b>1,8</b>

Anmerkungen Seite 66

## Noch: 3.4 Leistung der Beherbergungsstätten nach Reisegebieten und Herkunftsländern

Januar bis März 2022

Reisegebiet Herkunftsland (ständiger Wohnsitz)	Ankünfte		Übernachtungen			Mittlere Aufenthalts- dauer <sup>3)</sup>
	aller Gäste	Verän- derung <sup>1)</sup>	aller Gäste	Verän- derung <sup>1)</sup>	Anteil <sup>2)</sup>	
<b>Bonn und Rhein-Sieg-Kreis</b>	<b>165 490</b>	<b>+216,7</b>	<b>368 692</b>	<b>+145,0</b>	<b>100</b>	<b>2,2</b>
<b>Bundesrepublik Deutschland</b>	<b>145 270</b>	<b>+205,3</b>	<b>318 633</b>	<b>+133,6</b>	<b>86,4</b>	<b>2,2</b>
<b>Ausland</b>	<b>20 220</b>	<b>+332,1</b>	<b>50 059</b>	<b>+255,2</b>	<b>13,6</b>	<b>2,5</b>
<b>Europa</b>	<b>15 601</b>	<b>+368,5</b>	<b>35 637</b>	<b>+249,7</b>	<b>71,2</b>	<b>2,3</b>
EU-Länder	13 515	+373,4	30 275	+260,5	60,5	2,2
Belgien	1 592	x	2 912	x	5,8	1,8
Bulgarien	233	+102,6	567	+23,3	1,1	2,4
Dänemark	188	+198,4	442	+183,3	0,9	2,4
Estland	33	+135,7	87	+234,6	0,2	2,6
Finnland	95	x	174	x	0,3	1,8
Frankreich	860	+289,1	1 656	+222,2	3,3	1,9
Griechenland	118	x	434	x	0,9	3,7
Republik Irland	107	+109,8	209	+80,2	0,4	2,0
Italien	1 163	x	2 602	+499,5	5,2	2,2
Kroatien	95	+375,0	338	+382,9	0,7	3,6
Lettland	46	-2,1	207	+256,9	0,4	4,5
Litauen	100	x	366	x	0,7	3,7
Luxemburg	342	+219,6	594	+212,6	1,2	1,7
Malta	5	-44,4	10	-47,4	-	2,0
Niederlande	3 622	x	6 095	x	12,2	1,7
Österreich	936	+300,0	2 303	+224,4	4,6	2,5
Polen	763	+59,6	2 977	+32,8	5,9	3,9
Portugal	87	+335,0	288	+150,4	0,6	3,3
Rumänien	269	+166,3	752	+176,5	1,5	2,8
Schweden	171	+350,0	303	+197,1	0,6	1,8
Slowakische Republik	82	+43,9	521	-10,5	1,0	6,4
Slowenien	163	+317,9	739	x	1,5	4,5
Spanien	593	+394,2	1 390	+472,0	2,8	2,3
Tschechische Republik	308	x	645	x	1,3	2,1
Ungarn	223	+223,2	976	+349,8	1,9	4,4
Vereinigtes Königreich	1 311	x	2 665	x	5,3	2,0
Zypern	10	+25,0	23	+187,5	-	2,3
Island	7	x	49	x	0,1	7,0
Norwegen	58	x	234	x	0,5	4,0
Russland	99	+4,2	559	+123,6	1,1	5,6
Schweiz	1 028	+455,7	2 118	+238,3	4,2	2,1
Türkei	183	x	577	+168,4	1,2	3,2
Ukraine	215	+225,8	611	+370,0	1,2	2,8
sonstige europäische Länder	496	+363,6	1 214	+112,2	2,4	2,4
<b>Afrika</b>	<b>251</b>	<b>+348,2</b>	<b>783</b>	<b>+136,6</b>	<b>1,6</b>	<b>3,1</b>
Republik Südafrika	27	+350,0	82	x	0,2	3,0
sonstige afrikanische Länder	224	+348,0	701	+116,4	1,4	3,1
<b>Asien</b>	<b>1 283</b>	<b>x</b>	<b>6 557</b>	<b>x</b>	<b>13,1</b>	<b>5,1</b>
Arabische Golfstaaten	392	+437,0	2 020	+402,5	4,0	5,2
Volksrepublik China und Hongkong	202	x	1 069	x	2,1	5,3
Indien	108	x	596	x	1,2	5,5
Israel	54	x	186	x	0,4	3,4
Japan	42	x	370	+178,2	0,7	8,8
Südkorea	70	x	431	x	0,9	6,2
Taiwan	1	x	1	x	-	1,0
sonstige asiatische Länder	414	x	1 884	x	3,8	4,6
<b>Amerika</b>	<b>1 369</b>	<b>+274,0</b>	<b>3 693</b>	<b>+312,6</b>	<b>7,4</b>	<b>2,7</b>
Kanada	82	x	189	+490,6	0,4	2,3
USA	1 040	+201,4	2 612	+237,9	5,2	2,5
sonstige nordamerikanische Länder	5	x	9	x	-	1,8
Mittelamerika und Karibik	46	x	217	+301,9	0,4	4,7
Brasilien	53	x	271	x	0,5	5,1
sonstige südamerikanische Länder	143	x	395	x	0,8	2,8
<b>Australien</b>	<b>116</b>	<b>x</b>	<b>230</b>	<b>+161,4</b>	<b>0,5</b>	<b>2,0</b>
<b>Neuseeland und Ozeanien</b>	<b>7</b>	<b>+75,0</b>	<b>18</b>	<b>-37,9</b>	<b>-</b>	<b>2,6</b>
<b>Ohne Angabe</b>	<b>1 593</b>	<b>+101,6</b>	<b>3 141</b>	<b>+94,2</b>	<b>6,3</b>	<b>2,0</b>

Anmerkungen Seite 66

## Noch: 3.4 Leistung der Beherbergungsstätten nach Reisegebieten und Herkunftsländern

Januar bis März 2022

Reisegebiet Herkunftsland (ständiger Wohnsitz)	Ankünfte		Übernachtungen			Mittlere Aufenthalts- dauer <sup>3)</sup>
	aller Gäste	Verän- derung <sup>1)</sup>	aller Gäste	Verän- derung <sup>1)</sup>	Anteil <sup>2)</sup>	
<b>Köln und Rhein-Erft-Kreis</b>	<b>494 014</b>	<b>+358,2</b>	<b>995 215</b>	<b>+230,3</b>	<b>100</b>	<b>2,0</b>
<b>Bundesrepublik Deutschland</b>	<b>379 370</b>	<b>+324,3</b>	<b>769 653</b>	<b>+211,3</b>	<b>77,3</b>	<b>2,0</b>
<b>Ausland</b>	<b>114 644</b>	<b>x</b>	<b>225 562</b>	<b>+317,6</b>	<b>22,7</b>	<b>2,0</b>
<b>Europa</b>	<b>89 721</b>	<b>x</b>	<b>172 926</b>	<b>+426,1</b>	<b>76,7</b>	<b>1,9</b>
EU-Länder	75 122	x	143 272	+455,7	63,5	1,9
Belgien	8 824	x	14 255	x	6,3	1,6
Bulgarien	468	+205,9	2 001	+118,9	0,9	4,3
Dänemark	1 528	x	2 906	x	1,3	1,9
Estland	176	x	359	x	0,2	2,0
Finnland	339	x	603	x	0,3	1,8
Frankreich	6 465	x	10 926	x	4,8	1,7
Griechenland	1 008	x	2 408	x	1,1	2,4
Republik Irland	1 629	x	3 135	x	1,4	1,9
Italien	4 362	x	8 267	+302,5	3,7	1,9
Kroatien	454	+206,8	1 389	+84,2	0,6	3,1
Lettland	263	+497,7	511	x	0,2	1,9
Litauen	486	x	1 044	+452,4	0,5	2,1
Luxemburg	2 177	x	3 541	x	1,6	1,6
Malta	102	x	253	x	0,1	2,5
Niederlande	20 197	x	33 077	x	14,7	1,6
Österreich	4 127	+340,9	7 639	+260,8	3,4	1,9
Polen	3 838	+222,3	12 284	+104,4	5,4	3,2
Portugal	780	x	1 989	x	0,9	2,6
Rumänien	1 103	+169,7	4 495	+58,7	2,0	4,1
Schweden	935	x	1 653	x	0,7	1,8
Slowakische Republik	376	x	639	+214,8	0,3	1,7
Slowenien	235	+261,5	982	+188,0	0,4	4,2
Spanien	5 190	x	10 998	x	4,9	2,1
Tschechische Republik	1 035	+327,7	2 051	+361,9	0,9	2,0
Ungarn	508	+124,8	973	+39,0	0,4	1,9
Vereinigtes Königreich	8 370	x	14 554	x	6,5	1,7
Zypern	147	x	340	x	0,2	2,3
Island	100	x	206	+207,5	0,1	2,1
Norwegen	442	x	849	x	0,4	1,9
Russland	546	+205,0	1 224	+139,1	0,5	2,2
Schweiz	4 546	x	8 249	x	3,7	1,8
Türkei	4 448	x	9 050	x	4,0	2,0
Ukraine	1 670	x	4 048	+212,3	1,8	2,4
sonstige europäische Länder	2 847	x	6 028	+87,3	2,7	2,1
<b>Afrika</b>	<b>847</b>	<b>x</b>	<b>5 406</b>	<b>+68,1</b>	<b>2,4</b>	<b>6,4</b>
Republik Südafrika	106	x	294	x	0,1	2,8
sonstige afrikanische Länder	741	x	5 112	+59,3	2,3	6,9
<b>Asien</b>	<b>4 783</b>	<b>x</b>	<b>15 681</b>	<b>+324,2</b>	<b>7,0</b>	<b>3,3</b>
Arabische Golfstaaten	1 379	+458,3	4 541	+316,6	2,0	3,3
Volksrepublik China und Hongkong	389	+224,2	753	+191,9	0,3	1,9
Indien	452	x	1 578	x	0,7	3,5
Israel	490	x	1 024	x	0,5	2,1
Japan	194	x	696	+220,7	0,3	3,6
Südkorea	248	x	762	+174,1	0,3	3,1
Taiwan	56	+51,4	91	+122,0	–	1,6
sonstige asiatische Länder	1 575	x	6 236	+288,3	2,8	4,0
<b>Amerika</b>	<b>15 378</b>	<b>+177,2</b>	<b>24 907</b>	<b>+122,0</b>	<b>11,0</b>	<b>1,6</b>
Kanada	598	+161,1	1 099	+242,4	0,5	1,8
USA	12 666	+141,0	17 232	+89,3	7,6	1,4
sonstige nordamerikanische Länder	108	x	279	x	0,1	2,6
Mittelamerika und Karibik	427	x	1 035	+58,0	0,5	2,4
Brasilien	724	x	1 811	x	0,8	2,5
sonstige südamerikanische Länder	855	x	3 451	+241,0	1,5	4,0
<b>Australien</b>	<b>270</b>	<b>x</b>	<b>635</b>	<b>x</b>	<b>0,3</b>	<b>2,4</b>
<b>Neuseeland und Ozeanien</b>	<b>52</b>	<b>+420,0</b>	<b>82</b>	<b>x</b>	<b>–</b>	<b>1,6</b>
<b>Ohne Angabe</b>	<b>3 593</b>	<b>+215,2</b>	<b>5 925</b>	<b>+103,1</b>	<b>2,6</b>	<b>1,6</b>

Anmerkungen Seite 66

## Noch: 3.4 Leistung der Beherbergungsstätten nach Reisegebieten und Herkunftsländern

Januar bis März 2022

Reisegebiet Herkunftsland (ständiger Wohnsitz)	Ankünfte		Übernachtungen			Mittlere Aufenthalts- dauer <sup>3)</sup>
	aller Gäste	Verän- derung <sup>1)</sup>	aller Gäste	Verän- derung <sup>1)</sup>	Anteil <sup>2)</sup>	
<b>Düsseldorf und Kreis Mettmann</b>	<b>361 955</b>	<b>+264,9</b>	<b>619 077</b>	<b>+193,5</b>	<b>100</b>	<b>1,7</b>
<b>Bundesrepublik Deutschland</b>	<b>272 058</b>	<b>+225,2</b>	<b>459 534</b>	<b>+157,4</b>	<b>74,2</b>	<b>1,7</b>
<b>Ausland</b>	<b>89 897</b>	<b>+479,2</b>	<b>159 543</b>	<b>+391,5</b>	<b>25,8</b>	<b>1,8</b>
<b>Europa</b>	<b>70 568</b>	<b>x</b>	<b>122 353</b>	<b>+409,4</b>	<b>76,7</b>	<b>1,7</b>
EU-Länder	59 035	x	100 943	+402,7	63,3	1,7
Belgien	4 606	x	7 369	x	4,6	1,6
Bulgarien	267	x	487	+193,4	0,3	1,8
Dänemark	923	+359,2	1 596	+426,7	1,0	1,7
Estland	133	+77,3	250	+133,6	0,2	1,9
Finnland	501	x	900	x	0,6	1,8
Frankreich	4 411	+452,8	7 091	x	4,4	1,6
Griechenland	923	x	2 104	+275,0	1,3	2,3
Republik Irland	924	x	1 745	+448,7	1,1	1,9
Italien	2 950	+294,4	5 297	+203,6	3,3	1,8
Kroatien	345	+263,2	586	-21,3	0,4	1,7
Lettland	227	x	402	x	0,3	1,8
Litauen	232	+123,1	494	+112,9	0,3	2,1
Luxemburg	1 035	x	1 642	x	1,0	1,6
Malta	42	+180,0	177	x	0,1	4,2
Niederlande	19 320	x	27 411	x	17,2	1,4
Österreich	3 592	+271,1	5 959	+248,3	3,7	1,7
Polen	2 614	+179,3	6 905	+120,3	4,3	2,6
Portugal	934	x	1 678	x	1,1	1,8
Rumänien	943	+328,6	4 168	+455,7	2,6	4,4
Schweden	1 091	x	1 898	x	1,2	1,7
Slowakische Republik	304	+143,2	510	-0,8	0,3	1,7
Slowenien	207	+204,4	311	+17,8	0,2	1,5
Spanien	4 868	+426,8	9 199	+376,4	5,8	1,9
Tschechische Republik	822	+216,2	1 372	+188,8	0,9	1,7
Ungarn	394	+95,0	599	+119,4	0,4	1,5
Vereinigtes Königreich	6 318	x	10 551	x	6,6	1,7
Zypern	109	x	242	+290,3	0,2	2,2
Island	52	+271,4	72	+414,3	-	1,4
Norwegen	488	x	790	x	0,5	1,6
Russland	989	+190,9	2 287	+157,0	1,4	2,3
Schweiz	3 616	+347,0	6 003	+302,6	3,8	1,7
Türkei	2 423	x	5 021	x	3,1	2,1
Ukraine	1 260	x	2 669	x	1,7	2,1
sonstige europäische Länder	2 705	x	4 568	x	2,9	1,7
<b>Afrika</b>	<b>1 016</b>	<b>x</b>	<b>2 228</b>	<b>x</b>	<b>1,4</b>	<b>2,2</b>
Republik Südafrika	99	x	159	x	0,1	1,6
sonstige afrikanische Länder	917	x	2 069	x	1,3	2,3
<b>Asien</b>	<b>10 687</b>	<b>+282,0</b>	<b>20 464</b>	<b>+269,4</b>	<b>12,8</b>	<b>1,9</b>
Arabische Golfstaaten	5 011	x	7 750	+328,7	4,9	1,5
Volksrepublik China und Hongkong	1 668	+379,3	2 877	+339,9	1,8	1,7
Indien	958	-1,2	1 573	+8,3	1,0	1,6
Israel	403	x	1 099	x	0,7	2,7
Japan	958	x	2 825	x	1,8	2,9
Südkorea	259	-3,4	946	+96,7	0,6	3,7
Taiwan	169	x	318	x	0,2	1,9
sonstige asiatische Länder	1 261	x	3 076	+426,7	1,9	2,4
<b>Amerika</b>	<b>5 834</b>	<b>x</b>	<b>10 970</b>	<b>+477,7</b>	<b>6,9</b>	<b>1,9</b>
Kanada	294	+465,4	533	+384,5	0,3	1,8
USA	4 335	x	7 779	+454,1	4,9	1,8
sonstige nordamerikanische Länder	211	x	649	x	0,4	3,1
Mittelamerika und Karibik	253	+42,1	397	+88,2	0,2	1,6
Brasilien	271	x	558	x	0,3	2,1
sonstige südamerikanische Länder	470	x	1 054	x	0,7	2,2
<b>Australien</b>	<b>188</b>	<b>x</b>	<b>391</b>	<b>x</b>	<b>0,2</b>	<b>2,1</b>
<b>Neuseeland und Ozeanien</b>	<b>39</b>	<b>+21,9</b>	<b>78</b>	<b>+110,8</b>	<b>-</b>	<b>2,0</b>
<b>Ohne Angabe</b>	<b>1 565</b>	<b>+296,2</b>	<b>3 059</b>	<b>+321,9</b>	<b>1,9</b>	<b>2,0</b>

Anmerkungen Seite 66

## Noch: 3.4 Leistung der Beherbergungsstätten nach Reisegebieten und Herkunftsländern

Januar bis März 2022

Reisegebiet Herkunftsland (ständiger Wohnsitz)	Ankünfte		Übernachtungen			Mittlere Aufenthalts- dauer <sup>3)</sup>
	aller Gäste	Verän- derung <sup>1)</sup>	aller Gäste	Verän- derung <sup>1)</sup>	Anteil <sup>2)</sup>	
<b>Ruhrgebiet</b>	<b>429 262</b>	<b>+204,4</b>	<b>1 006 651</b>	<b>+112,4</b>	<b>100</b>	<b>2,3</b>
<b>Bundesrepublik Deutschland</b>	<b>371 789</b>	<b>+194,9</b>	<b>880 163</b>	<b>+104,6</b>	<b>87,4</b>	<b>2,4</b>
<b>Ausland</b>	<b>57 473</b>	<b>+284,2</b>	<b>126 488</b>	<b>+189,6</b>	<b>12,6</b>	<b>2,2</b>
<b>Europa</b>	<b>50 092</b>	<b>+291,5</b>	<b>108 344</b>	<b>+182,6</b>	<b>85,7</b>	<b>2,2</b>
EU-Länder	41 701	+286,7	90 428	+170,1	71,5	2,2
Belgien	3 282	+292,1	5 346	+157,9	4,2	1,6
Bulgarien	492	+34,8	897	+49,5	0,7	1,8
Dänemark	897	x	1 696	x	1,3	1,9
Estland	93	+22,4	175	+8,0	0,1	1,9
Finnland	292	+87,2	1 012	+201,2	0,8	3,5
Frankreich	3 178	+287,6	5 057	+221,3	4,0	1,6
Griechenland	387	+275,7	818	+199,6	0,6	2,1
Republik Irland	336	+250,0	688	+168,8	0,5	2,0
Italien	2 337	+359,1	7 654	+374,5	6,1	3,3
Kroatien	361	+129,9	2 254	+161,2	1,8	6,2
Lettland	144	+311,4	392	+422,7	0,3	2,7
Litauen	383	+135,0	772	+20,6	0,6	2,0
Luxemburg	593	x	948	+451,2	0,7	1,6
Malta	41	+355,6	55	x	–	1,3
Niederlande	12 449	x	20 183	+415,7	16,0	1,6
Österreich	2 946	+150,7	6 737	+80,9	5,3	2,3
Polen	3 842	+126,4	11 313	+66,7	8,9	2,9
Portugal	540	+480,6	2 399	x	1,9	4,4
Rumänien	1 656	+74,1	4 831	+16,8	3,8	2,9
Schweden	833	x	1 639	x	1,3	2,0
Slowakische Republik	332	+361,1	1 136	+163,6	0,9	3,4
Slowenien	181	–26,7	618	–52,1	0,5	3,4
Spanien	1 594	+414,2	3 982	+119,5	3,1	2,5
Tschechische Republik	716	+242,6	1 681	+108,6	1,3	2,3
Ungarn	353	+145,1	1 155	+95,8	0,9	3,3
Vereinigtes Königreich	3 349	x	6 677	x	5,3	2,0
Zypern	94	x	313	x	0,2	3,3
Island	40	x	70	x	0,1	1,8
Norwegen	372	x	702	x	0,6	1,9
Russland	395	+197,0	1 080	+132,8	0,9	2,7
Schweiz	2 260	+320,1	3 972	+215,5	3,1	1,8
Türkei	1 502	x	4 238	x	3,4	2,8
Ukraine	1 159	+249,1	2 114	+348,8	1,7	1,8
sonstige europäische Länder	2 663	+266,8	5 740	+176,4	4,5	2,2
<b>Afrika</b>	<b>405</b>	<b>+432,9</b>	<b>937</b>	<b>+426,4</b>	<b>0,7</b>	<b>2,3</b>
Republik Südafrika	62	x	126	x	0,1	2,0
sonstige afrikanische Länder	343	+363,5	811	+366,1	0,6	2,4
<b>Asien</b>	<b>1 782</b>	<b>x</b>	<b>5 349</b>	<b>+375,9</b>	<b>4,2</b>	<b>3,0</b>
Arabische Golfstaaten	280	x	590	+280,6	0,5	2,1
Volksrepublik China und Hongkong	195	x	602	+356,1	0,5	3,1
Indien	197	x	647	+322,9	0,5	3,3
Israel	195	x	351	x	0,3	1,8
Japan	98	x	694	x	0,5	7,1
Südkorea	69	+392,9	267	+58,9	0,2	3,9
Taiwan	19	x	80	+19,4	0,1	4,2
sonstige asiatische Länder	729	+389,3	2 118	+445,9	1,7	2,9
<b>Amerika</b>	<b>2 298</b>	<b>x</b>	<b>6 427</b>	<b>x</b>	<b>5,1</b>	<b>2,8</b>
Kanada	179	x	528	+240,6	0,4	2,9
USA	1 765	x	4 730	x	3,7	2,7
sonstige nordamerikanische Länder	42	x	179	x	0,1	4,3
Mittelamerika und Karibik	95	+400,0	298	+132,8	0,2	3,1
Brasilien	104	x	316	+236,2	0,2	3,0
sonstige südamerikanische Länder	113	x	376	x	0,3	3,3
<b>Australien</b>	<b>136</b>	<b>x</b>	<b>456</b>	<b>x</b>	<b>0,4</b>	<b>3,4</b>
<b>Neuseeland und Ozeanien</b>	<b>24</b>	<b>x</b>	<b>111</b>	<b>x</b>	<b>0,1</b>	<b>4,6</b>
<b>Ohne Angabe</b>	<b>2 736</b>	<b>+81,7</b>	<b>4 864</b>	<b>+61,0</b>	<b>3,8</b>	<b>1,8</b>

Anmerkungen Seite 66

## Noch: 3.4 Leistung der Beherbergungsstätten nach Reisegebieten und Herkunftsländern

Januar bis März 2022

Reisegebiet Herkunftsland (ständiger Wohnsitz)	Ankünfte		Übernachtungen			Mittlere Aufenthalts- dauer <sup>3)</sup>
	aller Gäste	Verän- derung <sup>1)</sup>	aller Gäste	Verän- derung <sup>1)</sup>	Anteil <sup>2)</sup>	
<b>Bergisches Städtedreieck</b>	<b>46 537</b>	<b>+157,8</b>	<b>121 102</b>	<b>+96,1</b>	<b>100</b>	<b>2,6</b>
<b>Bundesrepublik Deutschland</b>	<b>41 519</b>	<b>+145,6</b>	<b>108 650</b>	<b>+84,4</b>	<b>89,7</b>	<b>2,6</b>
<b>Ausland</b>	<b>5 018</b>	<b>+338,6</b>	<b>12 452</b>	<b>+337,7</b>	<b>10,3</b>	<b>2,5</b>
<b>Europa</b>	<b>4 590</b>	<b>+357,2</b>	<b>10 843</b>	<b>+346,8</b>	<b>87,1</b>	<b>2,4</b>
EU-Länder	3 871	+340,4	9 470	+335,2	76,1	2,4
Belgien	217	+280,7	415	+169,5	3,3	1,9
Bulgarien	104	+285,2	196	+31,5	1,6	1,9
Dänemark	110	+100,0	166	+11,4	1,3	1,5
Estland	4	-55,6	5	-44,4	-	1,3
Finnland	17	+142,9	22	+144,4	0,2	1,3
Frankreich	358	+450,8	619	+407,4	5,0	1,7
Griechenland	46	x	102	x	0,8	2,2
Republik Irland	33	x	105	+262,1	0,8	3,2
Italien	257	+242,7	504	+217,0	4,0	2,0
Kroatien	31	+287,5	53	+140,9	0,4	1,7
Lettland	3	-	3	-	-	1,0
Litauen	23	+228,6	56	+460,0	0,4	2,4
Luxemburg	38	x	51	x	0,4	1,3
Malta	-	-	-	-	-	-
Niederlande	853	+368,7	1 281	+482,3	10,3	1,5
Österreich	400	+455,6	798	+392,6	6,4	2,0
Polen	644	+350,3	3 322	x	26,7	5,2
Portugal	31	x	52	x	0,4	1,7
Rumänien	86	+34,4	218	+89,6	1,8	2,5
Schweden	100	x	156	x	1,3	1,6
Slowakische Republik	46	+206,7	135	+200,0	1,1	2,9
Slowenien	16	+433,3	86	+177,4	0,7	5,4
Spanien	117	+485,0	225	+462,5	1,8	1,9
Tschechische Republik	98	x	218	x	1,8	2,2
Ungarn	41	+173,3	108	-39,3	0,9	2,6
Vereinigtes Königreich	197	x	567	x	4,6	2,9
Zypern	1	-	7	x	0,1	7,0
Island	-	-	-	-	-	-
Norwegen	16	x	35	x	0,3	2,2
Russland	30	+328,6	87	x	0,7	2,9
Schweiz	229	+332,1	449	+274,2	3,6	2,0
Türkei	106	x	197	x	1,6	1,9
Ukraine	108	+369,6	293	x	2,4	2,7
sonstige europäische Länder	230	x	312	+327,4	2,5	1,4
<b>Afrika</b>	<b>28</b>	<b>+460,0</b>	<b>58</b>	<b>x</b>	<b>0,5</b>	<b>2,1</b>
Republik Südafrika	-	-	-	-	-	-
sonstige afrikanische Länder	28	+460,0	58	x	0,5	2,1
<b>Asien</b>	<b>127</b>	<b>x</b>	<b>478</b>	<b>+425,3</b>	<b>3,8</b>	<b>3,8</b>
Arabische Golfstaaten	20	x	82	x	0,7	4,1
Volksrepublik China und Hongkong	3	+50,0	5	-	-	1,7
Indien	19	+375,0	141	+95,8	1,1	7,4
Israel	23	x	85	x	0,7	3,7
Japan	9	x	30	x	0,2	3,3
Südkorea	10	x	32	x	0,3	3,2
Taiwan	1	-	14	x	0,1	14,0
sonstige asiatische Länder	42	x	89	x	0,7	2,1
<b>Amerika</b>	<b>191</b>	<b>+416,2</b>	<b>931</b>	<b>x</b>	<b>7,5</b>	<b>4,9</b>
Kanada	29	x	174	x	1,4	6,0
USA	136	+423,1	494	x	4,0	3,6
sonstige nordamerikanische Länder	2	-	23	x	0,2	11,5
Mittelamerika und Karibik	8	-	86	x	0,7	10,8
Brasilien	13	+333,3	142	x	1,1	10,9
sonstige südamerikanische Länder	3	-40,0	12	+20,0	0,1	4,0
<b>Australien</b>	<b>7</b>	<b>x</b>	<b>13</b>	<b>x</b>	<b>0,1</b>	<b>1,9</b>
<b>Neuseeland und Ozeanien</b>	<b>1</b>	<b>x</b>	<b>1</b>	<b>x</b>	<b>-</b>	<b>1,0</b>
<b>Ohne Angabe</b>	<b>74</b>	<b>-11,9</b>	<b>128</b>	<b>-47,5</b>	<b>1,0</b>	<b>1,7</b>

Anmerkungen Seite 66

## Noch: 3.4 Leistung der Beherbergungsstätten nach Reisegebieten und Herkunftsländern

Januar bis März 2022

Reisegebiet Herkunftsland (ständiger Wohnsitz)	Ankünfte		Übernachtungen			Mittlere Aufenthalts- dauer <sup>3)</sup>
	aller Gäste	Verän- derung <sup>1)</sup>	aller Gäste	Verän- derung <sup>1)</sup>	Anteil <sup>2)</sup>	
<b>Nordrhein-Westfalen</b>	<b>2 877 937</b>	<b>+259,6</b>	<b>7 418 567</b>	<b>+138,0</b>	<b>100</b>	<b>2,6</b>
<b>Bundesrepublik Deutschland</b>	<b>2 394 396</b>	<b>+236,9</b>	<b>6 309 035</b>	<b>+122,9</b>	<b>85,0</b>	<b>2,6</b>
<b>Ausland</b>	<b>483 541</b>	<b>+440,1</b>	<b>1 109 532</b>	<b>+285,9</b>	<b>15,0</b>	<b>2,3</b>
<b>Europa</b>	<b>408 153</b>	<b>+491,1</b>	<b>937 522</b>	<b>+313,2</b>	<b>84,5</b>	<b>2,3</b>
EU-Länder	358 262	x	830 733	+318,1	74,9	2,3
Belgien	37 351	x	74 366	x	6,7	2,0
Bulgarien	2 310	+105,9	7 383	+88,5	0,7	3,2
Dänemark	8 029	x	20 206	+437,3	1,8	2,5
Estland	644	+163,9	1 602	+276,9	0,1	2,5
Finnland	1 676	+455,0	3 563	+358,0	0,3	2,1
Frankreich	22 051	+436,7	37 963	+392,3	3,4	1,7
Griechenland	3 044	+476,5	8 419	+282,7	0,8	2,8
Republik Irland	3 709	x	7 115	x	0,6	1,9
Italien	15 436	+359,5	35 571	+257,8	3,2	2,3
Kroatien	1 915	+123,5	9 214	+116,6	0,8	4,8
Lettland	1 051	+343,5	3 077	+449,5	0,3	2,9
Litauen	2 952	+274,1	9 054	+133,2	0,8	3,1
Luxemburg	5 624	x	10 242	+267,9	0,9	1,8
Malta	240	+458,1	645	+491,7	0,1	2,7
Niederlande	147 165	x	325 084	x	29,3	2,2
Österreich	18 195	+201,6	39 338	+131,5	3,5	2,2
Polen	20 410	+116,4	80 688	+67,6	7,3	4,0
Portugal	3 079	+319,5	8 165	+377,8	0,7	2,7
Rumänien	6 202	+64,3	25 415	+30,9	2,3	4,1
Schweden	4 728	x	8 263	x	0,7	1,7
Slowakische Republik	1 920	+169,7	7 872	+67,6	0,7	4,1
Slowenien	1 374	+75,0	5 836	+7,0	0,5	4,2
Spanien	15 679	+433,5	33 580	+278,3	3,0	2,1
Tschechische Republik	4 910	+236,5	12 572	+103,6	1,1	2,6
Ungarn	2 404	+105,8	6 924	-3,2	0,6	2,9
Vereinigtes Königreich	25 763	x	47 425	x	4,3	1,8
Zypern	401	x	1 151	+247,7	0,1	2,9
Island	271	x	513	+366,4	-	1,9
Norwegen	1 920	x	3 513	x	0,3	1,8
Russland	2 557	+174,9	7 719	+150,9	0,7	3,0
Schweiz	16 587	+350,5	30 955	+272,8	2,8	1,9
Türkei	10 493	x	24 593	x	2,2	2,3
Ukraine	5 749	x	12 857	+337,2	1,2	2,2
sonstige europäische Länder	12 314	+362,8	26 639	+161,4	2,4	2,2
<b>Afrika</b>	<b>3 157</b>	<b>x</b>	<b>12 209</b>	<b>+135,1</b>	<b>1,1</b>	<b>3,9</b>
Republik Südafrika	447	x	1 342	x	0,1	3,0
sonstige afrikanische Länder	2 710	x	10 867	+117,0	1,0	4,0
<b>Asien</b>	<b>22 601</b>	<b>+416,4</b>	<b>62 875</b>	<b>+280,9</b>	<b>5,7</b>	<b>2,8</b>
Arabische Golfstaaten	8 629	x	20 469	+337,1	1,8	2,4
Volksrepublik China und Hongkong	2 808	+404,1	6 701	+390,9	0,6	2,4
Indien	2 017	+81,9	5 526	+133,0	0,5	2,7
Israel	1 563	x	3 520	x	0,3	2,3
Japan	1 508	+444,4	5 454	+347,8	0,5	3,6
Südkorea	847	+165,5	3 477	+164,8	0,3	4,1
Taiwan	293	x	608	+382,5	0,1	2,1
sonstige asiatische Länder	4 936	x	17 120	+240,2	1,5	3,5
<b>Amerika</b>	<b>29 862</b>	<b>+264,1</b>	<b>59 198</b>	<b>+198,0</b>	<b>5,3</b>	<b>2,0</b>
Kanada	1 472	+274,6	3 609	+218,5	0,3	2,5
USA	23 430	+220,9	41 223	+173,2	3,7	1,8
sonstige nordamerikanische Länder	426	x	1 279	x	0,1	3,0
Mittelamerika und Karibik	1 085	+330,6	2 947	+85,1	0,3	2,7
Brasilien	1 480	x	4 026	x	0,4	2,7
sonstige südamerikanische Länder	1 969	x	6 114	+349,6	0,6	3,1
<b>Australien</b>	<b>889</b>	<b>x</b>	<b>2 152</b>	<b>+472,3</b>	<b>0,2</b>	<b>2,4</b>
<b>Neuseeland und Ozeanien</b>	<b>163</b>	<b>+213,5</b>	<b>391</b>	<b>+234,2</b>	<b>-</b>	<b>2,4</b>
<b>Ohne Angabe</b>	<b>18 716</b>	<b>+156,6</b>	<b>35 185</b>	<b>+89,5</b>	<b>3,2</b>	<b>1,9</b>

Anmerkungen Seite 66

## 4.1 Leistung der Campingplätze nach Herkunftsländern

März 2022

Herkunftsland (ständiger Wohnsitz)	Ankünfte		Übernachtungen			Mittlere Aufenthaltsdauer <sup>3)</sup>
	aller Gäste	Veränderung <sup>1)</sup>	aller Gäste	Veränderung <sup>1)</sup>	Anteil <sup>2)</sup>	
<b>Nordrhein-Westfalen</b>	<b>39 866</b>	<b>x</b>	<b>83 789</b>	<b>x</b>	<b>100</b>	<b>2,1</b>
<b>Bundesrepublik Deutschland</b>	<b>36 722</b>	<b>x</b>	<b>77 755</b>	<b>x</b>	<b>92,8</b>	<b>2,1</b>
<b>Ausland</b>	<b>3 144</b>	<b>x</b>	<b>6 034</b>	<b>x</b>	<b>7,2</b>	<b>1,9</b>
<b>Europa</b>	<b>3 144</b>	<b>x</b>	<b>6 034</b>	<b>x</b>	<b>100,0</b>	<b>1,9</b>
EU-Länder	2 845	x	5 484	x	90,9	1,9
Belgien	621	x	1 246	x	20,6	2,0
Bulgarien	–	–	–	–	–	–
Dänemark	52	x	152	x	2,5	2,9
Estland	–	–	–	–	–	–
Finnland	7	x	7	x	0,1	1,0
Frankreich	27	x	31	x	0,5	1,1
Griechenland	–	–	–	–	–	–
Republik Irland	2	x	2	x	–	1,0
Italien	5	x	6	x	0,1	1,2
Kroatien	–	–	–	–	–	–
Lettland	–	–	–	–	–	–
Litauen	–	–	–	–	–	–
Luxemburg	18	x	35	x	0,6	1,9
Malta	–	–	–	–	–	–
Niederlande	1 834	x	3 495	x	57,9	1,9
Österreich	24	x	177	x	2,9	7,4
Polen	4	x	8	x	0,1	2,0
Portugal	–	–	–	–	–	–
Rumänien	–	–	–	–	–	–
Schweden	209	x	245	x	4,1	1,2
Slowakische Republik	–	–	–	–	–	–
Slowenien	–	–	–	–	–	–
Spanien	7	x	30	x	0,5	4,3
Tschechische Republik	1	x	3	x	–	3,0
Ungarn	–	–	–	–	–	–
Vereinigtes Königreich	34	x	47	x	0,8	1,4
Zypern	–	–	–	–	–	–
Island	–	–	–	–	–	–
Norwegen	68	x	74	x	1,2	1,1
Russland	–	–	–	–	–	–
Schweiz	33	x	73	x	1,2	2,2
Türkei	–	–	–	–	–	–
Ukraine	–	–	–	–	–	–
sonstige europäische Länder	198	x	403	x	6,7	2,0
<b>Afrika</b>	–	–	–	–	–	–
Republik Südafrika	–	–	–	–	–	–
sonstige afrikanische Länder	–	–	–	–	–	–
<b>Asien</b>	–	–	–	–	–	–
Arabische Golfstaaten	–	–	–	–	–	–
Volksrepublik China und Hongkong	–	–	–	–	–	–
Indien	–	–	–	–	–	–
Israel	–	–	–	–	–	–
Japan	–	–	–	–	–	–
Südkorea	–	–	–	–	–	–
Taiwan	–	–	–	–	–	–
sonstige asiatische Länder	–	–	–	–	–	–
<b>Amerika</b>	–	–	–	–	–	–
Kanada	–	–	–	–	–	–
USA	–	–	–	–	–	–
sonstige nordamerikanische Länder	–	–	–	–	–	–
Mittelamerika und Karibik	–	–	–	–	–	–
Brasilien	–	–	–	–	–	–
sonstige südamerikanische Länder	–	–	–	–	–	–
<b>Australien</b>	–	–	–	–	–	–
<b>Neuseeland und Ozeanien</b>	–	–	–	–	–	–
<b>Ohne Angabe</b>	–	–	–	–	–	–

1) Veränderung gegenüber dem Vorjahreszeitraum in % – 2) Bei Übernachtungen von Gästen aus der Bundesrepublik Deutschland und dem Ausland: Anteil an allen Übernachtungen im Bundesgebiet; sonst: Anteil an allen Übernachtungen am Ausland zusammen. – 3) mittlere Aufenthaltsdauer in Tagen = Übernachtungen / Ankünfte



## 4.2 Leistung der Campingplätze nach Herkunftsländern

Januar bis März 2022

Herkunftsland (ständiger Wohnsitz)	Ankünfte		Übernachtungen			Mittlere Aufenthaltsdauer <sup>3)</sup>
	aller Gäste	Veränderung <sup>1)</sup>	aller Gäste	Veränderung <sup>1)</sup>	Anteil <sup>2)</sup>	
<b>Nordrhein-Westfalen</b>	<b>70 891</b>	<b>x</b>	<b>157 211</b>	<b>x</b>	<b>100</b>	<b>2,2</b>
<b>Bundesrepublik Deutschland</b>	<b>64 992</b>	<b>x</b>	<b>145 025</b>	<b>x</b>	<b>92,2</b>	<b>2,2</b>
<b>Ausland</b>	<b>5 899</b>	<b>x</b>	<b>12 186</b>	<b>x</b>	<b>7,8</b>	<b>2,1</b>
<b>Europa</b>	<b>5 870</b>	<b>x</b>	<b>12 095</b>	<b>x</b>	<b>99,3</b>	<b>2,1</b>
EU-Länder	5 254	x	10 851	x	89,0	2,1
Belgien	1 212	x	2 640	x	21,7	2,2
Bulgarien	1	x	8	x	0,1	8,0
Dänemark	85	x	321	x	2,6	3,8
Estland	–	–	–	–	–	–
Finnland	11	x	11	x	0,1	1,0
Frankreich	50	x	58	x	0,5	1,2
Griechenland	–	–	–	–	–	–
Republik Irland	12	x	28	x	0,2	2,3
Italien	9	x	32	x	0,3	3,6
Kroatien	–	–	–	–	–	–
Lettland	–	–	–	–	–	–
Litauen	–	–	–	–	–	–
Luxemburg	28	x	49	x	0,4	1,8
Malta	–	–	–	–	–	–
Niederlande	3 432	x	6 977	x	57,3	2,0
Österreich	29	x	185	x	1,5	6,4
Polen	9	x	25	x	0,2	2,8
Portugal	2	x	2	x	–	1,0
Rumänien	–	–	–	–	–	–
Schweden	293	x	362	x	3,0	1,2
Slowakische Republik	3	x	6	x	–	2,0
Slowenien	–	–	–	–	–	–
Spanien	14	x	43	x	0,4	3,1
Tschechische Republik	10	x	18	x	0,1	1,8
Ungarn	–	–	–	–	–	–
Vereinigtes Königreich	54	x	86	x	0,7	1,6
Zypern	–	–	–	–	–	–
Island	–	–	–	–	–	–
Norwegen	101	x	113	x	0,9	1,1
Russland	–	–	–	–	–	–
Schweiz	54	x	117	+350,0	1,0	2,2
Türkei	–	–	–	–	–	–
Ukraine	–	–	–	–	–	–
sonstige europäische Länder	461	x	1 014	x	8,3	2,2
<b>Afrika</b>	<b>–</b>	<b>–</b>	<b>–</b>	<b>–</b>	<b>–</b>	<b>–</b>
Republik Südafrika	–	–	–	–	–	–
sonstige afrikanische Länder	–	–	–	–	–	–
<b>Asien</b>	<b>–</b>	<b>–</b>	<b>–</b>	<b>–</b>	<b>–</b>	<b>–</b>
Arabische Golfstaaten	–	–	–	–	–	–
Volksrepublik China und Hongkong	–	–	–	–	–	–
Indien	–	–	–	–	–	–
Israel	–	–	–	–	–	–
Japan	–	–	–	–	–	–
Südkorea	–	–	–	–	–	–
Taiwan	–	–	–	–	–	–
sonstige asiatische Länder	–	–	–	–	–	–
<b>Amerika</b>	<b>7</b>	<b>x</b>	<b>23</b>	<b>x</b>	<b>0,2</b>	<b>3,3</b>
Kanada	5	x	21	x	0,2	4,2
USA	–	–	–	–	–	–
sonstige nordamerikanische Länder	–	–	–	–	–	–
Mittelamerika und Karibik	2	x	2	x	–	1,0
Brasilien	–	–	–	–	–	–
sonstige südamerikanische Länder	–	–	–	–	–	–
<b>Australien</b>	<b>–</b>	<b>–</b>	<b>–</b>	<b>–</b>	<b>–</b>	<b>–</b>
<b>Neuseeland und Ozeanien</b>	<b>–</b>	<b>–</b>	<b>–</b>	<b>–</b>	<b>–</b>	<b>–</b>
<b>Ohne Angabe</b>	<b>22</b>	<b>x</b>	<b>68</b>	<b>x</b>	<b>0,6</b>	<b>3,1</b>

Anmerkungen Seite 79

Reisegebiete in Nordrhein-Westfalen



Grafik: IT.NRW

## Reisegebiete in Nordrhein-Westfalen

Amtliche Schlüssel-Nummer	Verwaltungsbezirk	Amtliche Schlüssel-Nummer	Verwaltungsbezirk
<b>Eifel und Region Aachen</b>		<b>Bergisches Land</b>	
334 000	Städteregion Aachen	316 000	Leverkusen, krfr. Stadt
358 000	Kreis Düren	374 000	Oberbergischer Kreis
366 000	Kreis Euskirchen	378 000	Rhein.-Berg. Kreis
<b>Niederrhein</b>		<b>Bergisches Städtedreieck</b>	
112 000	Duisburg, krfr. Stadt	120 000	Remscheid, krfr. Stadt
114 000	Krefeld, krfr. Stadt	122 000	Solingen, krfr. Stadt
116 000	Mönchengladbach, krfr. Stadt	124 000	Wuppertal, krfr. Stadt
154 000	Kreis Kleve		
162 000	Rhein-Kreis Neuss		
166 000	Kreis Viersen		
170 000	Kreis Wesel		
370 000	Kreis Heinsberg		
<b>Münsterland</b>		<b>Bonn und Rhein-Sieg-Kreis</b>	
515 000	Münster, krfr. Stadt	314 000	Bonn, krfr. Stadt
554 000	Kreis Borken	382 000	Rhein-Sieg-Kreis
558 000	Kreis Coesfeld		
566 000	Kreis Steinfurt		
570 000	Kreis Warendorf		
<b>Teutoburger Wald</b>		<b>Köln und Rhein-Erft-Kreis</b>	
711 000	Bielefeld, krfr. Stadt	315 000	Köln, krfr. Stadt
754 000	Kreis Gütersloh	362 000	Rhein-Erft-Kreis
758 000	Kreis Herford		
762 000	Kreis Höxter		
766 000	Kreis Lippe		
770 000	Kreis Minden-Lübbecke		
774 000	Kreis Paderborn		
<b>Sauerland</b>		<b>Düsseldorf und Kreis Mettmann</b>	
958 000	Hochsauerland Kreis	111 000	Düsseldorf, krfr. Stadt
962 000	Märkischer Kreis	158 000	Kreis Mettmann
966 000	Kreis Olpe		
974 000	Kreis Soest		
<b>Siegerland-Wittgenstein</b>		<b>Ruhrgebiet</b>	
970 000	Kreis Siegen-Wittgenstein	113 000	Essen, krfr. Stadt
		117 000	Mülheim an der Ruhr, krfr. Stadt
		119 000	Oberhausen, krfr. Stadt
		512 000	Bottrop, krfr. Stadt
		513 000	Gelsenkirchen, krfr. Stadt
		562 000	Kreis Recklinghausen
		911 000	Bochum, krfr. Stadt
		913 000	Dortmund, krfr. Stadt
		914 000	Hagen, krfr. Stadt
		915 000	Hamm, krfr. Stadt
		916 000	Herne, krfr. Stadt
		954 000	Ennepe-Ruhr-Kreis
		978 000	Kreis Unna

### Kur- und Erholungsorte in Nordrhein-Westfalen

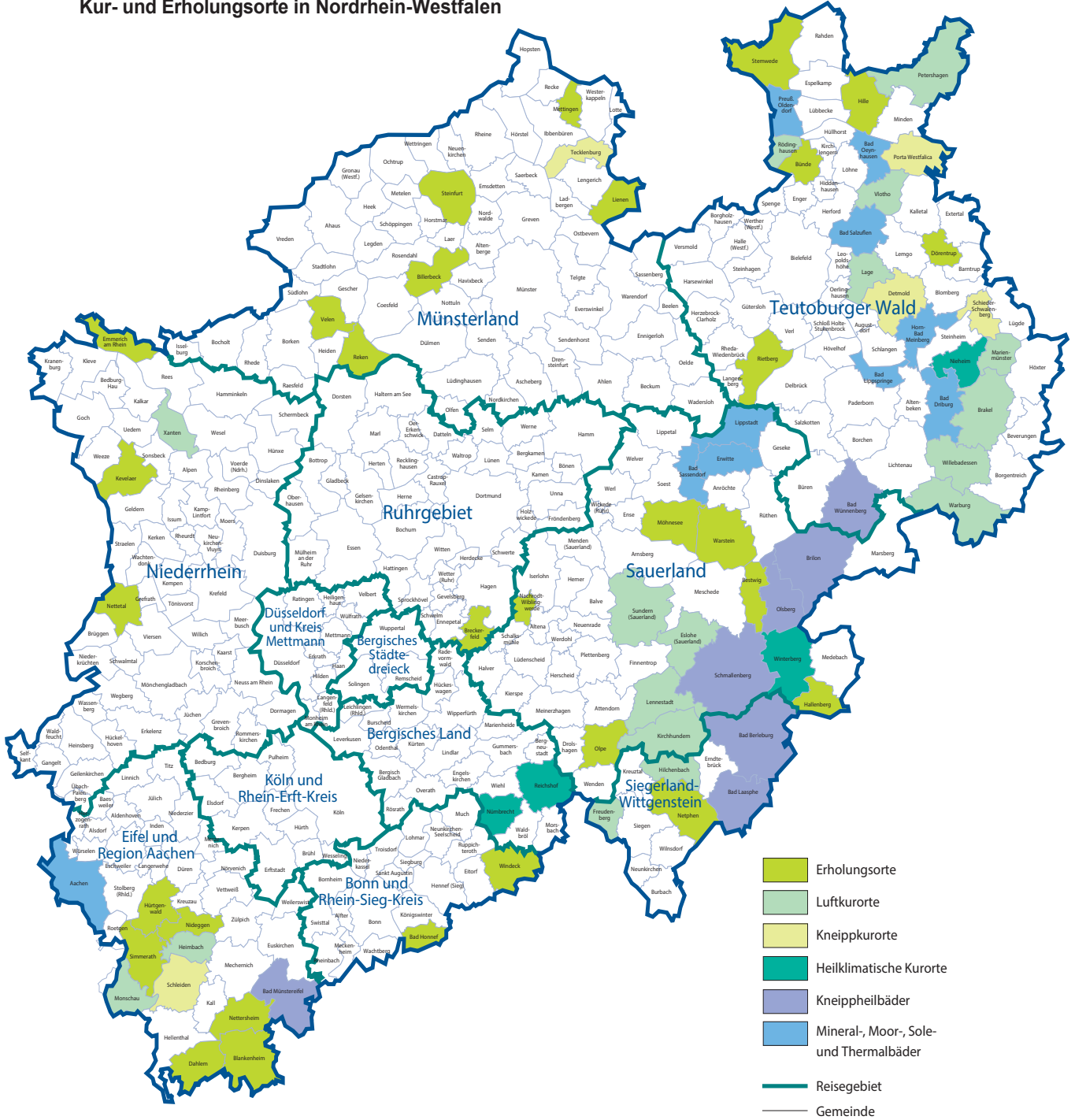

Grafik: IT.NRW

## Kurorte und Erholungsorte in Nordrhein-Westfalen

Amtliche Schlüssel-Nummer	Gemeinde	Amtliche Schlüssel-Nummer	Gemeinde
<b>Mineral-, Moor-, Sole- und Thermalbäder</b>		<b>noch: Luftkurort</b>	
334 002	Aachen, Stadt	966 016	Kirchhundem
762 004	Bad Driburg, Stadt	766 040	Lage, Stadt
774 008	Bad Lippspringe, Stadt	966 020	Lennebstadt, Stadt
770 004	Bad Oeynhausen, Stadt	762 024	Marienmünster, Stadt
766 008	Bad Salzuflen, Stadt	334 020	Monschau, Stadt
974 008	Bad Sassendorf	770 028	Petershagen, Stadt
974 016	Erwitte, Stadt	758 028	Rödinghausen
766 032	Horn-Bad Meinberg, Stadt	958 044	Sundern (Sauerland), Stadt
974 028	Lippstadt, Stadt	758 036	Vlotho, Stadt
770 036	Preußisch-Oldendorf, Stadt	762 036	Warburg, Stadt
		762 040	Willebadessen, Stadt
		170 052	Xanten, Stadt
<b>Heilklimatischer Kurort</b>		<b>Erholungsort</b>	
762 028	Nieheim, Stadt	382 008	Bad Honnef, Stadt
374 032	Nümbrecht	958 008	Bestwig
374 040	Reichshof	558 008	Billerbeck, Stadt
958 048	Winterberg, Stadt	366 008	Blankenheim
		954 004	Breckerfeld, Stadt
<b>Kneippkurort</b>		758 004	Bünde, Stadt
766 020	Detmold, Stadt	366 012	Dahlem
770 032	Porta Westfalica, Stadt	766 024	Dörentrup
766 060	Schieder-Schwalenberg, Stadt	154 008	Emmerich am Rhein, Stadt
366 036	Schleiden, Stadt	958 020	Hallenberg, Stadt
566 088	Tecklenburg, Stadt	770 012	Hille
		358 016	Hürtgenwald
<b>Kneippheilbad</b>		154 032	Kevelaer, Stadt
970 004	Bad Berleburg, Stadt	566 044	Lienen
970 028	Bad Laasphe, Stadt	566 056	Mettingen
366 004	Bad Münstereifel, Stadt	974 032	Möhnesee
774 040	Bad Wünnenberg, Stadt	962 044	Nachrodt-Wiblingwerde
958 012	Brilon, Stadt	970 032	Netphen, Stadt
958 036	Olsberg, Stadt	366 032	Nettersheim
958 040	Schmallenberg, Stadt	166 016	Nettetal, Stadt
		358 044	Nideggen, Stadt
<b>Luftkurort</b>		966 024	Olpe, Stadt
762 016	Brakel, Stadt	554 044	Reken
958 016	Eslohe (Sauerland)	754 032	Rietberg, Stadt
970 016	Freudenberg, Stadt	334 028	Simmerath
358 012	Heimbach, Stadt	566 084	Steinfurt, Stadt
970 020	Hilchenbach, Stadt	770 044	Stemwede
		554 064	Velen, Stadt
		974 044	Warstein, Stadt
		382 076	Windeck

Stand: Dezember 2018

# Veröffentlichungen aus den Fachbereichen Handel und Verkehr

## Entwicklung von Umsatz und Beschäftigung in nordrhein-westfälischen Unternehmen des Einzelhandels, des Kraftfahrzeughandels, des Großhandels und des Gastgewerbes

Inhalt: Jedes der drei monatlich erscheinenden Hefte enthält die vorläufigen Ergebnisse der Umsatzentwicklung und der Entwicklung der Beschäftigtenzahlen als Messzahlen auf der Basis des Jahres 2015 und als prozentuale Abweichung zum Vormonat und zum Vorjahresmonat. Die Ergebnisse werden in einigen Eckzahlen für die wichtigsten Wirtschaftszweige dargestellt.

Einzelhandel: Artikel-Nr. G11  
Gastgewerbe: Artikel-Nr. G43  
Großhandel: Artikel-Nr. G12  
Kraftfahrzeughandel (inkl. Instandhaltung und Reparatur): Artikel-Nr. G15

**Fachliche Auskünfte zu diesen Veröffentlichungen erteilen Ihnen gerne Matthias Baer und Yu-Ri Löschner unter Telefon-Nr. 0211 9449-3787 bzw. 0211 9449-3786.**

## Gäste und Übernachtungen im Reiseverkehr Nordrhein-Westfalens

Inhalt: Das Heft enthält vorläufige Ergebnisse von Ankünften, Übernachtungen und Aufenthaltsdauer der Gäste in nordrhein-westfälischen Beherbergungsstätten sowie die Zahl der Beherbergungsstätten, Gästebetten und die prozentuale Kapazitätsauslastung gegliedert nach Bade-, Kur-, Erholungsorten und sonstigen Gemeinden, nach Betriebsarten, Regionaleinheiten, Reisegebieten und nach Herkunftsländern. Dargestellt wird die Anzahl, die prozentuale Veränderung gegenüber dem Vorjahresmonat sowie die durchschnittliche Aufenthaltsdauer in Tagen.

Artikel-Nr. G41

**Fachliche Auskünfte zu diesen Veröffentlichungen erteilen Ihnen gerne Markus Sesterhenn und Michael Schumann unter Telefon-Nr. 0211 9449-3816 bzw. 0211 9449-3818.**

## Straßenverkehrsunfälle in Nordrhein-Westfalen

Inhalt: Der Monatsbericht enthält Ergebnisse von Straßenverkehrsunfällen und dabei Verunglückten in Nordrhein-Westfalen nach Unfallkategorien, nach Straßen-, Unfallarten, Unfalltypen, nach Tagesdatum, Ortslage, Art der Verkehrsbeteiligung, Unfallursachen und nach Fehlverhalten der Fahrzeugführer sowie die Anzahl der Verunglückten nach der Schwere der Verletzung, Altersgruppen und Geschlecht. Dargestellt werden die monatlichen und die kumulierten Zahlen, die Vorjahresergebnisse und die prozentuale Veränderung gegenüber den Vorjahreszeiträumen. Auf Gemeindeebene sind Ergebnisse nach Ortslage und Unfallkategorien enthalten.

Artikel-Nr. H12

## Straßenverkehrsunfälle in Nordrhein-Westfalen

Inhalt: Der Bericht enthält Ergebnisse von Straßenverkehrsunfällen und dabei Verunglückten in Nordrhein-Westfalen nach Unfallkategorien, nach Straßen-, Unfallarten, Unfalltypen, nach Tagesdatum, Ortslage, Art der Verkehrsbeteiligung, Unfallursachen und nach Fehlverhalten der Fahrzeugführer sowie die Anzahl der Verunglückten nach der Schwere der Verletzung, Altersgruppen und Geschlecht. Dargestellt werden die Jahreswerte, die Vorjahresergebnisse und die prozentuale Veränderung gegenüber den Vorjahreszeiträumen. Auf Gemeindeebene sind Ergebnisse nach Ortslage und Unfallkategorien enthalten. Zahlreiche Grafiken und eine Farbkarte runden den Bericht ab.

Artikel-Nr. H13

**Fachliche Auskünfte zu diesen Veröffentlichungen erteilen Ihnen gerne Petra Focks und Thilo Wegner unter Telefon-Nr. 0211 9449-3820 bzw. 0211 9449-3821.**

## Binnenschifffahrt in Nordrhein-Westfalen

Inhalt: Der Monatsbericht enthält die Entwicklung des Güterverkehrs auf den nordrhein-westfälischen Binnenwasserstraßen nach Verkehrsbeziehungen und Güterabteilungen. Dargestellt werden die monatlichen Gütermengen in Tonnen bzw. der Containerumschlag für Nordrhein-Westfalen, die Mengen des Vormonats und des Vorjahresmonats sowie die kumulierten Jahreshütermengen im Vergleich zum Vorjahreszeitraum mit der prozentualen Veränderung.

Artikel-Nr. H21

**Fachliche Auskünfte zu dieser Veröffentlichung erteilt Ihnen gerne Sabine Schmidt unter Telefon-Nr. 0211 9449-3826.**