



und Erden. . .	2	x	.	.	1200	Tabakerzeugnisse (ohne Abfälle)	5	x
rdgas-	-	-	-	-	1299	Veredlung von Erzeugnissen dieser Güter- abteilung	-	-
ergbau	2	x	.	.	13	Textilien	237	x
und Erden. . .	92	x	4 232 700	32	1310	Textile Spinnstoffe und Garne.	10	17 099 206
.	22	x	196 962	7	1320	Gewebe.	43	69 407 753
.	157	x	4 410 627	31	1330	Textilveredlung.	48	x
.	10	x	9 609 047	5	1391	Gewirke und Gestricke.	12	x
erzeugnisse .	6	x	148 319	14	1392	Konfektionierte Textilwaren (ohne Bekleidung)	70	x
oren,	12	x	495 480	26	1393	Teppiche und textile Fußbodenbeläge, auch konfektionierte	kg	14
.	42	x	1 211 722	36	1394	Sellerwaren	kg	4
.	11	.	2 885 581	30	1395	Vliesstoffe (auch getränkt, bestrichen, überzogen oder mit Lagen versehen) und Erzeugnisse daraus (ohne Bekleidung).	kg	12
.	4	.	97 467	16	1396	Technische Textilien	65	x
peiseeis)	27	x	1 342 737	8	1399	Sonstige Textilwaren, a. n. g.	5	x
.	4	x	85 542 600	10	14	Bekleidung	49	x
.	26	x	577 201	19	1411	Bekleidung aus Leder oder rekonstituiertem Leder (einschl. Mänteln) (ohne Bekleidungs- zubehör, Schuhe und Kopfbedeckungen)	-	-
.	13	x	460 971	42	1412	Arbeits- und Berufsbekleidung	St	11
.	508	x	3 186 592	26	1413	Sonstige Oberbekleidung (ohne Arbeits- und Berufsbekleidung).	St	19
.	55	.	.	.	1414	Wäsche.	11	x
.	2	.	.	.	1419	Bekleidung und Bekleidungszubehör, a. n. g.	12	x
.	7	.	.	30	1420	Pelzwaren	-	-
.	41	.	605 557 331	26	1431	Strumpfwaren.	4	x
.	11	.	124 048 886	17	1439	Bekleidung a. n. g., aus Gewirken oder Gestricken	St	4
.	24	x	474 688	18	1499	Veredlung von Erzeugnissen dieser Güterab- teilung (ohne Bekleidung aus textilen Stoffen)	2	x
.	24	x	465 843	.	15	Leder und Lederwaren	33	x
ereitungen, n oder zum einem Inhalt	2	.	.	17	1511	Leder und Lederfaserstoff; zugerichtete und gefärbte Felle	4	x
.	61	x	786 590	12	1512	Lederwaren (ohne Lederbekleidung und Schuhe)	16	x
.	29	x	453 031	.	1520	Schuhe	13	x
ereitet	26	.	.	.	1599	Veredlung von Erzeugnissen dieser Güter- abteilung
Güter-

Statistische Berichte Gäste und Übernachtungen im Reiseverkehr Nordrhein-Westfalens

Februar 2022



Gäste und Übernachtungen im Reiseverkehr Nordrhein-Westfalens

Februar 2022

Herausgegeben von
Information und Technik Nordrhein-Westfalen, Statistisches Landesamt
Mauerstraße 51, 40476 Düsseldorf • Postfach 10 11 05, 40002 Düsseldorf
Telefon +49211 9449-01 • Telefax +49211 9449-8000
Internet: <http://www.it.nrw>
E-Mail: poststelle@it.nrw.de

Erschienen im April 2022

Alle Statistischen Berichte finden Sie als PDF-Datei zum kostenlosen
Download in unserer Internet-Rubrik Aktuell / Publikationen.
© Information und Technik NRW, Düsseldorf, 2022
Auszugsweise Vervielfältigung und Verbreitung mit Quellenangabe gestattet.

Inhalt

	Seite
Vorbemerkungen	4
Hinweis	5
Grafiken	6
Tabellenteil	
1. Entwicklung der Ankünfte und Übernachtungen	8
2. Kapazität und Leistung der Beherbergungsstätten im Februar 2022 nach	
2.1 Verwaltungsbezirken	9
2.2 Gemeindegruppen und Betriebsarten	23
2.3 Reisegebieten und Betriebsarten	27
2.4 Reisegebieten und Herkunftsländern	31
3. Leistung der Beherbergungsstätten von Januar bis Februar 2022 nach	
3.1 Verwaltungsbezirken	44
3.2 Gemeindegruppen und Betriebsarten	58
3.3 Reisegebieten und Betriebsarten	62
3.4 Reisegebieten und Herkunftsländern	66
4.1 Leistung der Campingplätze nach Herkunftsländern	79
4.2 Leistung der Campingplätze nach Herkunftsländern – kumulierte Ergebnisse	80
Karte	
Reisegebiete in Nordrhein-Westfalen	97
Übersicht der Reisegebiete / Regionen in Nordrhein-Westfalen	98
Karte	
Kur- und Erholungsorte in Nordrhein-Westfalen	99
Verzeichnis der Kurorte und Erholungsorte in Nordrhein-Westfalen	100
Veröffentlichungen	101

Vorbemerkungen

In der Beherbergungsstatistik des Reiseverkehrs werden monatlich die angekommenen Gäste und Gästeübernachtungen in Beherbergungsbetrieben und auf Campingplätzen erfasst, wobei die Gäste aus dem Ausland nach dem Herkunftsland (ständiger Wohnsitz) untergliedert werden. Bei Beherbergungsbetrieben wird die Zahl der angebotenen Betten und bei Campingplätzen die Zahl der angebotenen Stellplätze erhoben. Einmal jährlich wird bei Betrieben der klassischen Hotellerie zum Stichtag 31. Juli die Zahl der angebotenen Gästezimmer erfasst und in der Juli-Ausgabe dieses Berichts veröffentlicht.

Die Rechtsgrundlage dieser Erhebung ist das „Gesetz zur Neuordnung der Statistik über die Beherbergung im Reiseverkehr (Beherbergungsstatistikgesetz – BeherbStatG) vom 22. Mai 2002“ (BGBl. I S. 1642), zuletzt geändert durch Artikel 11 des Gesetzes vom 28. Juli 2015 (BGBl. I S. 1400). Nach § 3 (I) dieses Gesetzes werden nur Beherbergungsbetriebe in die Erhebung einbezogen, die zehn und mehr Schlafgelegenheiten bzw. bei Campingplätzen zehn und mehr Stellplätze aufweisen.

Darstellung der Ergebnisse

Die vorliegenden Monatsergebnisse enthalten vorläufige Zahlen. In der Regel weichen aber die endgültigen Ergebnisse nur geringfügig davon ab. In den aufsummierten Teiljahresergebnissen im zweiten Teil des Berichtes fließen jeweils nachträgliche Meldungen von Beherbergungsbetrieben ein, so dass diese Ergebnisse im Laufes des Jahres beständiger werden.

Zurzeit gibt es in Nordrhein-Westfalen zwei Gemeinden (von 396), die keine Beherbergungsstätte mit zehn und mehr Betten haben. Sie werden in der Erhebung nicht berücksichtigt.

Die Zahl der prädikatisierten Orte in Nordrhein-Westfalen beträgt zurzeit 72. Darunter befinden sich 10 Mineral-, Moor-, Sole- und Thermalbäder, 4 Heilklimatische Kurorte, 5 Kneippkurorte, 7 Kneippheilbäder, 16 Luftkurorte und 30 Erholungsorte. Eine Übersicht der Lage dieser Orte finden Sie am Ende des Berichtes.

Hinweis

Abweichungen in den Summen ergeben sich aus dem Runden der Einzelwerte

Eventuelle Abweichungen der Monatswerte in Tabelle 1 gegenüber den Monatswerten vorangegangener Statistischer Berichte ergeben sich durch Nachmeldungen.

Zeichenerklärung

(nach DIN 55 301)

0	weniger als die Hälfte von 1 in der letzten besetzten Stelle, jedoch mehr als nichts
–	nichts vorhanden (genau null)
...	Angabe fällt später an
x	Tabellenfach gesperrt, weil Aussage nicht sinnvoll
.	Zahlenwert unbekannt oder geheim zu halten

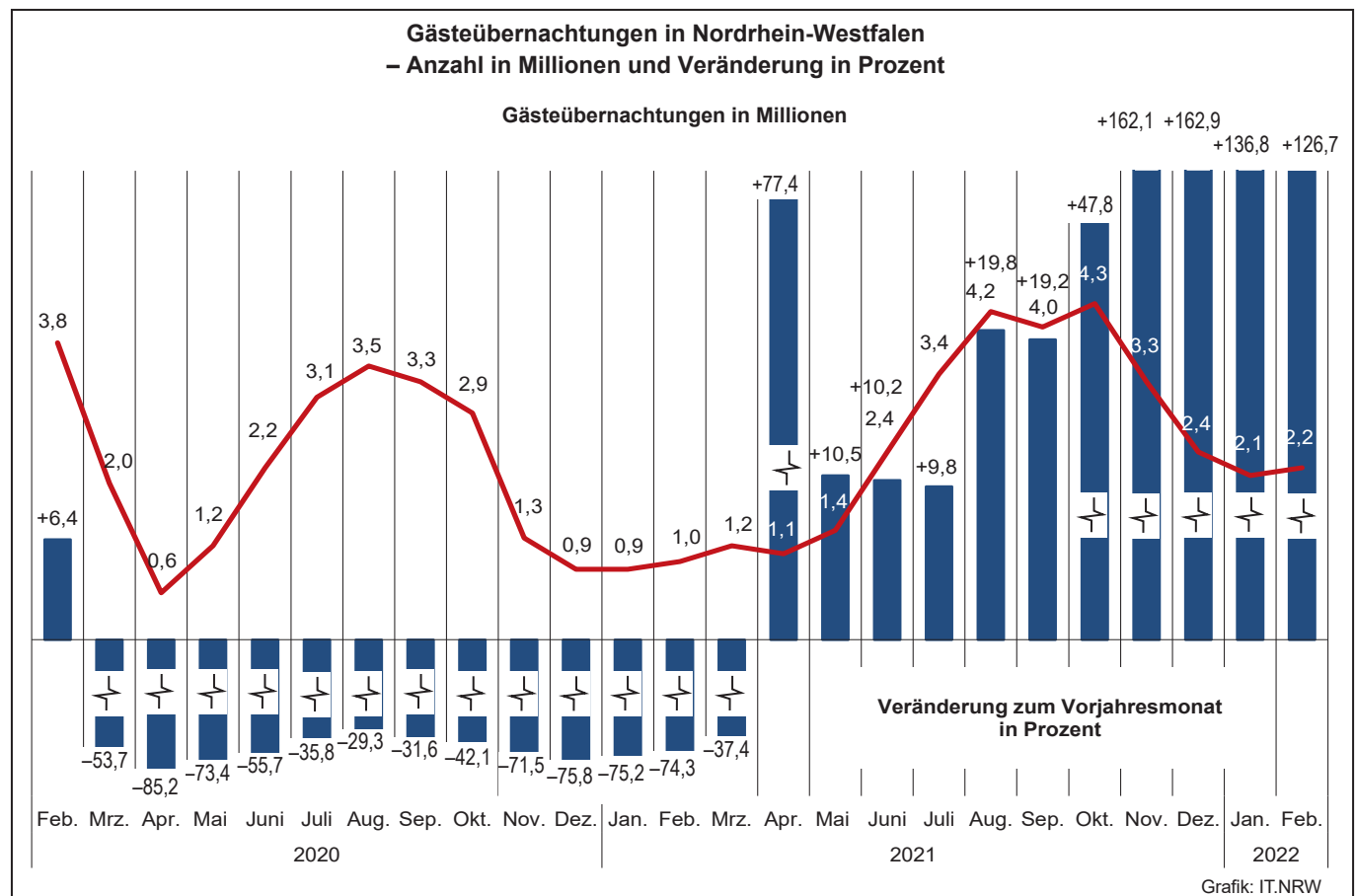
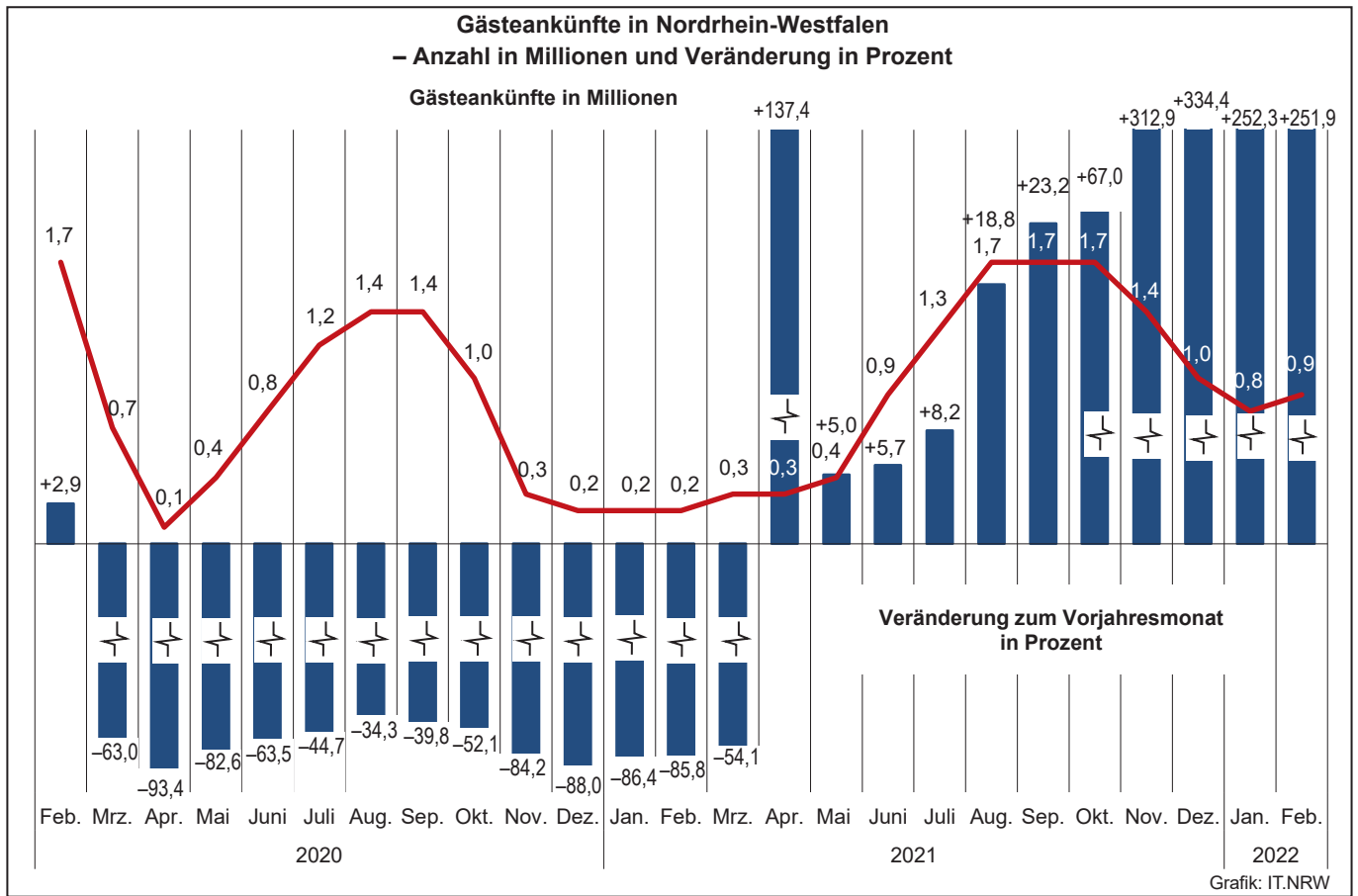

**Übernachtungen in NRW je 1 000 Einwohner/-innen nach Reisegebieten
sowie Anteil der deutschen und ausländischen Gäste im Februar 2022**

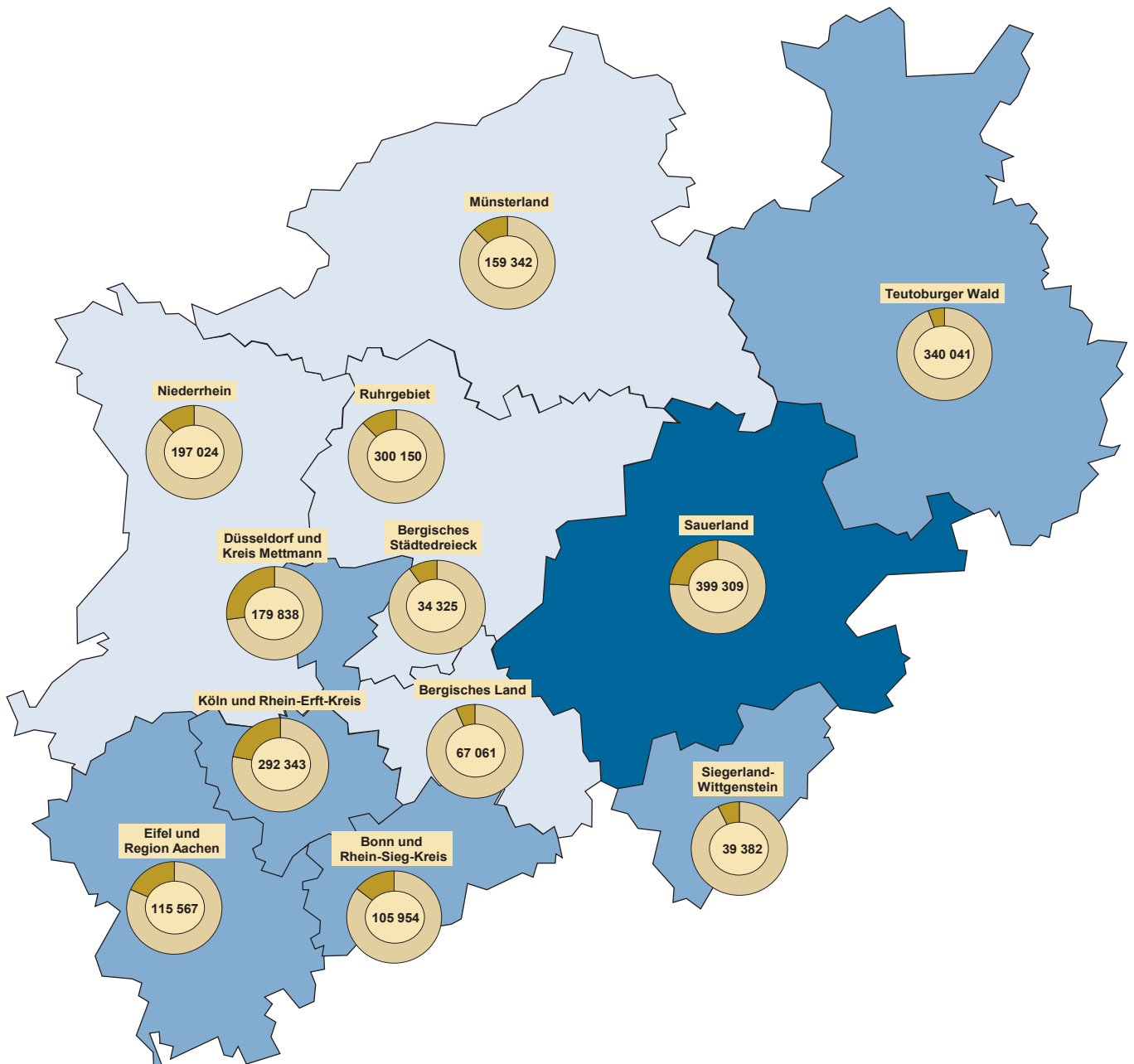

**Beherbergungsintensität der
Übernachtungen je 1 000 Einwohner/-innen**

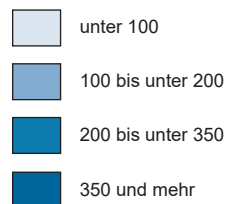

Kreisdiagramme

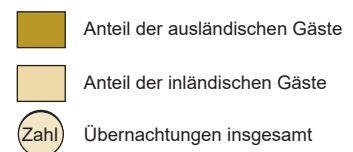

Grafik: IT.NRW

1. Entwicklung der Ankünfte und Übernachtungen

Zeitraum	Ankünfte		Übernachtungen		Ankünfte		Übernachtungen		
	aller Gäste	ausländischer Gäste	aller Gäste	ausländischer Gäste	aller Gäste	ausländischer Gäste	aller Gäste	ausländischer Gäste	
	Anzahl				Veränderungen zum Vorjahresmonat in %				
2020	Januar	1 635 883	366 251	3 620 035	756 955	+0,6	-5,7	-0,1	-6,9
	Februar	1 715 573	381 790	3 825 772	832 684	+2,9	+6,3	+6,4	+9,8
	März	731 605	115 579	1 973 435	258 351	-63,0	-73,0	-53,7	-70,5
	April	125 734	12 043	630 136	50 253	-93,4	-97,1	-85,2	-93,9
	Mai	387 720	27 827	1 245 344	86 992	-82,6	-93,9	-73,4	-90,2
	Juni	814 042	85 308	2 162 091	203 938	-63,5	-81,6	-55,7	-78,8
	Juli	1 181 470	203 613	3 139 781	493 307	-44,7	-58,9	-35,8	-53,4
	August	1 391 546	241 272	3 482 914	589 613	-34,3	-51,8	-29,3	-47,2
	September	1 369 645	179 440	3 327 131	414 584	-39,8	-60,9	-31,6	-55,5
	Oktober	1 045 562	91 579	2 885 312	229 171	-52,1	-82,0	-42,1	-79,1
	November	338 887	34 593	1 265 179	112 121	-84,2	-92,5	-71,5	-87,6
	Dezember	218 868	24 860	931 808	84 424	-88,0	-94,8	-75,8	-90,8
2021	Januar	221 825	25 305	898 773	84 183	-86,4	-93,1	-75,2	-88,9
	Februar	242 821	26 688	983 692	88 205	-85,8	-93,0	-74,3	-89,4
	März	335 675	37 534	1 234 976	115 155	-54,1	-67,5	-37,4	-55,4
	April	298 477	34 668	1 117 746	110 026	+137,4	+187,9	+77,4	+118,9
	Mai	407 234	42 004	1 376 210	122 646	+5,0	+50,9	+10,5	+41,0
	Juni	860 430	83 648	2 381 611	203 789	+5,7	-1,9	+10,2	-0,1
	Juli	1 278 414	174 114	3 447 397	426 048	+8,2	-14,5	+9,8	-13,6
	August	1 653 484	233 820	4 172 512	543 631	+18,8	-3,1	+19,8	-7,8
	September	1 686 874	241 908	3 966 486	534 952	+23,2	+34,8	+19,2	+29,0
	Oktober	1 746 008	283 162	4 263 559	636 597	+67,0	+209,2	+47,8	+177,8
	November	1 399 117	242 231	3 316 158	521 464	+312,9	+600,2	+162,1	+365,1
	Dezember	950 706	211 908	2 449 663	446 353	+334,4	+752,4	+162,9	+428,7
2022	Januar	781 295	139 534	2 128 220	319 183	+252,2	+451,4	+136,8	+279,2
	Februar	854 605	150 393	2 230 336	356 587	+251,9	+463,5	+126,7	+304,3
	März
	April
	Mai
	Juni
	Juli
	August
	September
	Oktober
	November
	Dezember

2.1 Kapazität und Leistung der Beherbergungsstätten nach Verwaltungsbezirken

Februar 2022

Amtliche Schlüsselnummer	Verwaltungsbezirk	Betriebe		Betten			Mittlere Aufenthaltsdauer ³⁾	
		geöffnete	Veränderung ¹⁾	angebotene	Veränderung ¹⁾	mittlere Auslastung ²⁾	aller Gäste	ausländischer Gäste
	Kreisfreie Städte							
111 000	Düsseldorf	203	+30,1	29 059	+39,3	18,8	1,6	1,8
112 000	Duisburg	47	+23,7	4 013	+34,2	21,5	2,0	1,8
113 000	Essen	95	+21,8	11 348	+17,8	20,0	2,3	2,0
114 000	Krefeld	22	+15,8	1 790	+17,8	20,0	2,2	1,7
116 000	Mönchengladbach	27	+35,0	2 557	+84,9	33,8	2,2	1,7
117 000	Mülheim an der Ruhr	27	+22,7	1 490	+7,9	15,3	2,2	2,9
119 000	Oberhausen	31	+19,2	3 424	+74,7	27,3	2,5	2,6
120 000	Remscheid	16	–	877	+0,2	15,7	2,1	2,4
122 000	Solingen	16	+14,3	882	+37,4	15,3	2,4	3,8
124 000	Wuppertal	40	+11,1	3 841	+8,8	26,8	2,9	2,3
154 000	Kreis Kleve	108	+10,2	5 268	+11,0	19,7	2,4	2,1
154 004	Bedburg-Hau	2	–33,3	12	–85,9	.	.	.
154 008	Emmerich am Rhein, Stadt	8	–11,1	184	–24,3	23,5	2,3	3,8
154 012	Geldern, Stadt	11	+37,5	581	+69,9	42,3	4,6	2,8
154 016	Goch, Stadt	10	+42,9	433	+73,2	23,4	2,7	3,7
154 020	Issum	3	–	32	–	5,1	2,2	1,7
154 024	Kalkar, Stadt	8	+14,3	1 160	+2,7	10,1	2,7	3,8
154 028	Kerken	4	+33,3	83	–6,7	6,6	2,1	2,4
154 032	Kvelaer, Stadt	14	–6,7	741	+8,0	9,9	2,4	4,1
154 036	Kleve, Stadt	11	–	599	–1,3	21,6	2,3	1,8
154 040	Kranenburg	4	+33,3	260	+78,1	3,4	1,9	1,6
154 044	Rees, Stadt	9	+50,0	275	+8,7	22,2	1,8	2,3
154 048	Rheurdt	3	–	109	–	.	.	.
154 052	Straelen, Stadt	6	–	173	+3,0	22,4	2,0	2,1
154 056	Uedem	5	–	187	–	34,8	2,6	23,5
154 060	Wachtendonk	3	+50,0	42	+110,0	19,0	1,9	1,4
154 064	Weeze	7	–	397	–0,5	26,1	1,2	1,1
158 000	Kreis Mettmann	85	+4,9	5 936	+1,0	18,8	2,0	2,2
158 004	Erkrath, Stadt	4	+33,3	156	+48,6	33,0	1,3	1,0
158 008	Haan, Stadt	3	–40,0	165	–60,3	.	.	.
158 012	Heiligenhaus, Stadt	4	+33,3	213	+326,0	6,6	2,1	4,3
158 016	Hilden, Stadt	10	–9,1	902	–13,4	20,8	2,8	2,8
158 020	Langenfeld (Rhld.), Stadt	11	+10,0	467	+8,4	15,8	2,0	2,2
158 024	Mettmann, Stadt	8	+14,3	906	+3,0	23,7	1,9	3,6
158 026	Monheim am Rhein, Stadt	6	+20,0	388	+4,3	19,4	2,2	2,7
158 028	Ratingen, Stadt	25	+8,7	2 174	+8,4	17,5	1,9	1,8
158 032	Velbert, Stadt	12	–	502	–2,9	14,2	1,9	1,8
158 036	Wülfrath, Stadt	2	–	63	+6,8	.	.	.
162 000	Rhein-Kreis Neuss	80	+9,6	5 587	+11,1	28,8	3,2	3,3
162 004	Dormagen, Stadt	14	–	685	–1,3	33,8	5,7	4,2
162 008	Grevenbroich, Stadt	12	–	594	–0,7	27,4	3,4	2,8
162 012	Jüchen, Stadt	3	–	73	–3,9	.	.	.
162 016	Kaarst, Stadt	6	+20,0	450	+6,4	16,2	1,8	1,5
162 020	Korschenbroich, Stadt	7	–	329	–0,6	.	.	.
162 022	Meerbusch, Stadt	19	+11,8	863	+6,8	41,4	8,6	15,8
162 024	Neuss, Stadt	15	+36,4	2 531	+24,4	21,3	1,8	1,9
162 028	Rommerskirchen	4	–	62	–3,1	17,9	3,0	4,6
166 000	Kreis Viersen	60	+15,4	2 550	+24,6	23,1	2,5	2,3
166 004	Brüggen	7	+75,0	257	+484,1	19,6	2,1	1,8
166 008	Grefrath	3	+50,0	182	+1,1	12,4	2,8	1,8
166 012	Kempfen, Stadt	7	–	290	+16,9	40,8	4,2	3,1
166 016	Nettetal, Stadt	13	+8,3	886	+36,5	18,3	2,3	3,5
166 020	Niederkrüchten	9	+28,6	90	+9,8	29,4	3,4	1,4
166 024	Schwalmtal	2	–	40	–	.	.	.
166 028	Tönisvorst, Stadt	3	+50,0	59	+73,5	.	.	.
166 032	Viersen, Stadt	7	–	192	+1,1	21,2	1,5	1,3
166 036	Willich, Stadt	9	–	554	–4,3	28,2	2,4	2,3
170 000	Kreis Wesel	103	+12,0	4 619	+8,1	24,8	2,2	3,0
170 004	Alpen	4	+33,3	96	–	20,1	2,9	3,0
170 008	Dinslaken, Stadt	8	–11,1	306	–3,8	27,3	2,9	1,7
170 012	Hamminkeln, Stadt	8	–	330	–0,9	45,3	7,1	16,2
170 016	Hünxe	5	+66,7	116	+63,4	11,3	2,2	1,6
170 020	Kamp-Lintfort, Stadt	5	–	362	+0,3	24,3	1,7	2,0

1) Veränderung gegenüber dem Vorjahresmonat in % – 2) mittlere Auslastung = (Übernachtungen / angebotene Bettentage) * 100 – 3) mittlere Aufenthaltsdauer (in Tagen) = Übernachtungen / Ankünfte

Noch: 2.1 Kapazität und Leistung der Beherbergungsstätten nach Verwaltungsbezirken

Februar 2022

Amtliche Schlüsselnummer	Verwaltungsbezirk	Ankünfte				Übernachtungen			
		aller Gäste	Veränderung ¹⁾	ausländischer Gäste	Veränderung ¹⁾	aller Gäste	Veränderung ¹⁾	ausländischer Gäste	Veränderung ¹⁾
	Kreisfreie Städte								
111 000	Düsseldorf	92 321	+279,8	25 198	x	150 605	+161,6	44 336	+455,6
112 000	Duisburg	11 584	+240,1	1 735	+421,0	23 287	+133,7	3 039	+387,8
113 000	Essen	27 589	+278,1	3 848	+418,6	63 448	+125,8	7 850	+376,3
114 000	Krefeld	4 603	+147,9	985	+426,7	10 024	+101,8	1 704	+234,1
116 000	Mönchengladbach	10 947	+171,4	1 482	+228,6	23 913	+246,1	2 582	+200,2
117 000	Mülheim an der Ruhr	2 907	+128,2	364	+191,2	6 519	+99,0	1 039	+235,2
119 000	Oberhausen	10 445	+281,9	1 594	+392,0	26 633	+81,3	4 158	+231,6
120 000	Remscheid	1 862	+94,4	154	+185,2	3 855	+104,7	369	+254,8
122 000	Solingen	1 543	+263,9	293	x	3 779	+222,4	1 124	+420,4
124 000	Wuppertal	9 351	+120,0	775	+289,4	26 691	+63,7	1 814	+332,9
154 000	Kreis Kleve	13 238	+267,1	2 800	x	31 838	+121,8	5 779	+200,8
154 004	Bedburg-Hau
154 008	Emmerich am Rhein, Stadt	517	+49,0	94	+168,6	1 209	+58,5	353	+76,5
154 012	Geldern, Stadt	1 579	+349,9	132	x	7 255	+39,4	374	x
154 016	Goch, Stadt	1 263	+451,5	176	x	3 350	+186,6	651	+185,5
154 020	Issum	169	x	22	x	373	x	38	x
154 024	Kalkar, Stadt	1 376	+398,6	210	x	3 682	+292,5	804	x
154 028	Kerken	107	+114,0	7	x	224	+151,7	17	x
154 032	Kevelaer, Stadt	1 075	+335,2	133	+259,5	2 567	+69,3	551	-35,6
154 036	Kleve, Stadt	1 646	+217,8	357	x	3 787	+209,4	656	x
154 040	Kranenburg	151	+403,3	25	x	287	x	40	x
154 044	Rees, Stadt	1 024	+232,5	166	x	1 877	+181,4	376	x
154 048	Rheurdt
154 052	Straelen, Stadt	579	+103,2	32	+100,0	1 163	+32,6	68	+78,9
154 056	Uedem	695	x	2	x	1 837	x	47	x
154 060	Wachtendonk	116	+205,3	8	x	223	+227,9	11	x
154 064	Weeze	2 475	+197,5	1 430	x	2 919	+115,3	1 625	x
158 000	Kreis Mettmann	14 551	+150,5	2 025	+297,1	29 233	+83,8	4 500	+103,2
158 004	Erkrath, Stadt	1 144	x	64	x	1 440	+146,2	64	+60,0
158 008	Haan, Stadt
158 012	Heiligenhaus, Stadt	184	+50,8	15	x	391	+113,7	64	x
158 016	Hilden, Stadt	1 894	+54,1	217	+161,4	5 264	+19,9	602	+20,4
158 020	Langenfeld (Rhld.), Stadt	1 009	+107,6	190	+95,9	2 061	+11,2	414	+81,6
158 024	Mettmann, Stadt	1 993	+328,6	211	+330,6	3 818	+202,5	762	+88,6
158 026	Monheim am Rhein, Stadt	947	+106,8	63	+350,0	2 106	+85,7	173	+239,2
158 028	Ratingen, Stadt	5 473	+225,8	938	+439,1	10 430	+183,8	1 668	+296,2
158 032	Velbert, Stadt	1 068	+61,6	153	+173,2	1 990	+47,3	277	+62,0
158 036	Wülfrath, Stadt
162 000	Rhein-Kreis Neuss	13 964	+135,6	1 435	+196,5	45 072	+50,6	4 670	+192,6
162 004	Dormagen, Stadt	1 129	+42,0	171	+470,0	6 481	+1,6	710	+218,4
162 008	Grevenbroich, Stadt	1 337	+70,8	116	+103,5	4 553	+8,1	319	+65,3
162 012	Jüchen, Stadt
162 016	Kaarst, Stadt	1 154	x	173	x	2 041	x	262	x
162 020	Korschenbroich, Stadt
162 022	Meerbusch, Stadt	1 163	+134,0	102	+131,8	9 995	+20,4	1 613	+207,8
162 024	Neuss, Stadt	8 461	+153,5	827	+162,5	15 073	+198,2	1 599	+208,7
162 028	Rommerskirchen	102	+240,0	26	+225,0	310	+213,1	120	+215,8
166 000	Kreis Viersen	7 063	+189,5	660	+283,7	17 468	+107,9	1 529	+127,2
166 004	Brüggen	821	x	8	+33,3	1 688	+251,7	14	-75,0
166 008	Grefrath	223	+43,9	17	-52,8	633	-34,3	31	-89,3
166 012	Kempfen, Stadt	945	+80,7	41	x	3 922	+75,7	126	x
166 016	Nettetal, Stadt	2 007	+424,0	104	x	4 547	+335,5	368	x
166 020	Niederkrüchten	233	+55,3	40	x	803	+106,4	57	+119,2
166 024	Schwalmtal
166 028	Tönisvorst, Stadt
166 032	Viersen, Stadt	738	+205,0	83	x	1 141	+46,8	111	+362,5
166 036	Willich, Stadt	1 839	+118,1	333	+226,5	4 374	+81,4	774	+226,6
170 000	Kreis Wesel	15 558	+306,7	1 389	+166,1	34 874	+201,1	4 191	+75,6
170 004	Alpen	228	+225,7	51	x	672	+251,8	154	x
170 008	Dinslaken, Stadt	796	+65,5	42	+250,0	2 341	+68,7	72	+227,3
170 012	Hamminkeln, Stadt	593	+177,1	41	+127,8	4 184	+170,6	665	-23,7
170 016	Hünxe	169	x	7	x	378	x	11	x
170 020	Kamp-Lintfort, Stadt	1 501	+287,9	89	+345,0	2 479	+197,2	175	+59,1

Anmerkungen Seite 9

Noch: 2.1 Kapazität und Leistung der Beherbergungsstätten nach Verwaltungsbezirken

Februar 2022

Amtliche Schlüsselnummer	Verwaltungsbezirk	Betriebe		Betten			Mittlere Aufenthaltsdauer ³⁾	
		geöffnete	Veränderung ¹⁾	angebotene	Veränderung ¹⁾	mittlere Auslastung ²⁾	aller Gäste	ausländischer Gäste
	Noch: Kreis Wesel							
170 024	Moers, Stadt	15	+7,1	754	+17,6	22,3	2,0	1,6
170 028	Neukirchen-Vluyn, Stadt	3	–	212	–1,4	14,5	2,5	1,3
170 032	Rheinberg, Stadt	5	–	147	–	15,6	2,1	3,2
170 036	Schermbek	10	+25,0	489	+31,5	31,6	2,0	2,0
170 040	Sonsbeck	6	+20,0	202	+0,5	23,0	1,9	3,2
170 044	Voerde (Niederrhein), Stadt	3	–	149	+7,2	23,1	2,5	1,8
170 048	Wesel, Stadt	14	+16,7	801	+2,8	28,6	1,9	2,7
170 052	Xanten, Stadt	17	+21,4	655	+9,0	16,5	2,2	9,5
100 000	Reg.-Bez. Düsseldorf	960	+16,9	83 241	+24,7	21,4	2,1	2,0
	Kreisfreie Städte							
314 000	Bonn	88	+15,8	9 027	+28,2	22,7	2,1	2,6
315 000	Köln	264	+31,3	34 597	+32,7	24,3	1,8	1,8
316 000	Leverkusen	19	–	1 288	+0,2	24,0	2,4	3,1
	Städteregion Aachen	174	+26,1	9 075	+22,3	24,8	2,4	1,8
334 002	Aachen, kreisfreie Stadt	59	+9,3	5 056	+12,2	27,5	2,2	1,7
334 004	Alsdorf, Stadt	5	+25,0	118	+20,4	29,4	3,8	2,6
334 008	Baesweiler, Stadt	4	–	115	+3,6	19,0	2,2	3,1
334 012	Eschweiler, Stadt	12	+20,0	330	+78,4	27,5	2,2	1,7
334 016	Herzogenrath, Stadt	3	–	102	–	14,7	2,1	5,6
334 020	Monschau, Stadt	37	+42,3	1 176	+54,7	25,2	2,3	1,6
334 024	Roetgen	5	+25,0	89	–13,6	29,4	1,8	1,5
334 028	Simmerath	36	+63,6	1 470	+53,8	17,9	3,9	3,0
334 032	Stolberg (Rhld.), Stadt	6	–	245	–	18,1	3,2	7,3
334 036	Würselen, Stadt	7	+40,0	374	+5,9	17,5	1,7	1,8
358 000	Kreis Düren	77	+32,8	3 779	+23,0	20,5	2,8	3,3
358 004	Aldenhoven	2	–	24	–	.	.	.
358 008	Düren, Stadt	12	–	766	–6,1	22,8	2,0	1,9
358 012	Heimbach, Stadt	18	+50,0	1 447	+13,2	22,5	3,4	3,7
358 016	Hürtgenwald	5	+25,0	192	+8,5	15,9	2,3	2,5
358 020	Inden	1	–50,0	15	–70,6	.	.	.
358 024	Jülich, Stadt	8	+14,3	417	+36,3	27,5	2,9	3,8
358 028	Kreuzau	4	+33,3	136	+25,9	17,2	2,8	2,7
358 032	Langerwehe	2	–	22	–	.	.	.
358 036	Linnich, Stadt	2	+100,0	30	+114,3	.	.	.
358 040	Merzenich	1	–	22	–	.	.	.
358 044	Nideggen, Stadt	17	+142,9	564	+408,1	12,5	3,3	4,3
358 048	Niederzier	4	–	117	–	10,9	1,5	–
358 052	Nörvenich	1	–	27	–	.	.	.
358 056	Titz	–	–	–	–	–	–	–
358 060	Vettweiß	–	–	–	–	–	–	–
362 000	Rhein-Erft-Kreis	96	+3,2	7 126	+24,4	30,6	4,5	4,5
362 004	Bedburg, Stadt	6	–	361	+6,8	15,2	2,8	7,8
362 008	Bergheim, Stadt	11	–8,3	400	–5,2	42,4	5,8	14,0
362 012	Brühl, Stadt	17	+41,7	2 636	+118,9	21,9	4,7	1,7
362 016	Elsdorf, Stadt	4	+33,3	93	+20,8	25,5	7,6	30,0
362 020	Erfstadt, Stadt	7	–	140	–14,6	14,7	2,6	2,0
362 024	Frechen, Stadt	8	–	515	–7,7	22,0	1,4	1,4
362 028	Hürth, Stadt	14	+7,7	1 482	+1,9	57,3	7,9	7,8
362 032	Kerpen, Stadt	17	–5,6	897	+1,7	25,9	3,6	2,2
362 036	Pulheim, Stadt	7	–12,5	316	–1,9	12,5	1,9	2,2
362 040	Wesseling, Stadt	5	–16,7	286	–5,9	17,2	2,6	1,7
366 000	Kreis Euskirchen	119	+21,4	5 804	+47,0	16,6	2,6	3,4
366 004	Bad Münstereifel, Stadt	12	–	1 034	+27,8	6,6	2,8	2,3
366 008	Blankenheim	16	+45,5	617	+80,4	10,7	2,4	3,6
366 012	Dahlem	12	+100,0	1 228	+385,4	21,2	3,1	4,2
366 016	Euskirchen, Stadt	12	–	568	+4,6	25,0	1,6	2,2
366 020	Hellenthal	19	+11,8	488	+50,6	11,0	2,5	1,7
366 024	Kall	11	+37,5	487	+112,7	14,7	3,2	2,6
366 028	Mechernich, Stadt	9	–	213	–0,9	14,3	2,1	6,0
366 032	Nettersheim	6	+20,0	246	–8,9	.	.	.
366 036	Schleiden, Stadt	15	+25,0	754	–8,6	18,1	3,2	3,8
366 040	Weilerswist	2	–	40	–	.	.	.
366 044	Zülpich, Stadt	5	+25,0	129	+33,0	64,2	4,6	1,5

Anmerkungen Seite 9

Noch: 2.1 Kapazität und Leistung der Beherbergungsstätten nach Verwaltungsbezirken

Februar 2022

Amtliche Schlüsselnummer	Verwaltungsbezirk	Ankünfte				Übernachtungen			
		aller Gäste	Veränderung ¹⁾	ausländischer Gäste	Veränderung ¹⁾	aller Gäste	Veränderung ¹⁾	ausländischer Gäste	Veränderung ¹⁾
	Noch: Kreis Wesel								
170 024	Moers, Stadt	2 474	+101,6	346	+104,7	4 964	+63,8	549	+41,1
170 028	Neukirchen-Vluyn, Stadt	345	+271,0	13	x	858	+329,0	17	x
170 032	Rheinberg, Stadt	304	+55,1	44	-6,4	642	-15,0	141	-53,3
170 036	Schermbach	2 116	x	72	+14,3	4 330	x	144	+17,1
170 040	Sonsbeck	942	x	47	+327,3	1 806	x	151	+387,1
170 044	Voerde (Niederrhein), Stadt	382	+60,5	59	+268,8	962	+21,2	106	+116,3
170 048	Wesel, Stadt	3 735	x	514	+225,3	6 987	+422,2	1 395	+194,9
170 052	Xanten, Stadt	1 973	x	64	x	4 271	+305,2	611	x
100 000	Reg.-Bez. Düsseldorf	237 526	+229,2	44 737	+417,5	497 239	+121,0	88 684	+290,4
	Kreisfreie Städte								
314 000	Bonn	27 066	+161,5	3 763	+281,3	57 385	+110,8	9 820	+335,1
315 000	Köln	132 432	+380,9	31 023	x	236 028	+270,8	56 734	+401,8
316 000	Leverkusen	3 650	+71,2	436	+207,0	8 663	+46,0	1 341	+217,0
334 000	Städteregion Aachen	27 069	+239,9	6 903	x	63 975	+176,4	12 512	+468,2
334 002	Aachen, kreisfreie Stadt	17 720	+198,0	5 086	+402,1	39 837	+141,6	8 881	+374,2
334 004	Alsdorf, Stadt	255	+54,5	14	+55,6	973	+95,4	36	+300,0
334 008	Baesweiler, Stadt	279	+71,2	62	x	612	+51,5	193	+338,6
334 012	Eschweiler, Stadt	1 180	+438,8	146	x	2 544	+338,6	244	x
334 016	Herzogenrath, Stadt	202	+248,3	7	+250,0	419	-29,0	39	x
334 020	Monschau, Stadt	3 477	x	1 025	x	8 073	x	1 596	x
334 024	Roetgen	557	x	82	x	986	x	126	x
334 028	Simmerath	1 935	x	341	x	7 458	+295,4	1 025	x
334 032	Stolberg (Rhld.), Stadt	384	+31,1	21	+5,0	1 243	+18,3	153	+28,6
334 036	Würselen, Stadt	1 080	+59,5	119	+230,6	1 830	+57,8	219	+163,9
358 000	Kreis Düren	8 491	+209,2	1 312	x	23 485	+154,0	4 276	x
358 004	Aldenhoven
358 008	Düren, Stadt	2 477	+45,7	312	+90,2	4 972	+17,1	580	+73,7
358 012	Heimbach, Stadt	2 694	x	613	x	9 240	x	2 282	x
358 016	Hürtgenwald	364	x	51	x	846	x	127	x
358 020	Inden
358 024	Jülich, Stadt	1 213	+163,1	157	x	3 460	+15,0	604	x
358 028	Kreuzau	235	+161,1	48	x	654	+207,0	128	x
358 032	Langerwehe
358 036	Linnich, Stadt
358 040	Merzenich
358 044	Nideggen, Stadt	1 005	x	127	x	3 348	+274,1	551	x
358 048	Niederzier	231	+151,1	-	-100,0	357	+71,6	-	-100,0
358 052	Nörvenich
358 056	Titz	-	-	-	-	-	-	-	-
358 060	Vettweiß	-	-	-	-	-	-	-	-
362 000	Rhein-Erft-Kreis	12 543	+127,1	1 788	+146,3	56 315	+78,0	8 017	+18,9
362 004	Bedburg, Stadt	546	+131,4	91	+16,7	1 535	-7,9	713	-45,6
362 008	Bergheim, Stadt	818	+60,4	135	+32,4	4 746	+33,7	1 889	+32,8
362 012	Brühl, Stadt	2 728	x	173	x	12 827	x	287	x
362 016	Elsdorf, Stadt	87	-25,0	2	-75,0	665	+150,9	60	+172,7
362 020	Erfstadt, Stadt	236	+87,3	1	x	602	+28,4	2	x
362 024	Frechen, Stadt	2 193	+80,2	479	+217,2	3 178	+86,0	689	+197,0
362 028	Hürth, Stadt	3 019	+124,1	439	+137,3	23 777	+34,0	3 429	+1,5
362 032	Kerpen, Stadt	1 812	+132,0	237	+404,3	6 495	+106,2	524	+249,3
362 036	Pulheim, Stadt	583	+16,8	80	-32,8	1 110	+10,0	174	+31,8
362 040	Wesseling, Stadt	521	+45,1	151	+331,4	1 380	+36,2	250	+174,7
366 000	Kreis Euskirchen	10 733	x	1 342	x	28 107	+429,5	4 546	x
366 004	Bad Münstereifel, Stadt	616	+162,1	12	-7,7	1 706	+188,2	27	-35,7
366 008	Blankenheim	1 142	x	33	+230,0	2 685	x	119	x
366 012	Dahlem	2 425	x	665	x	7 443	x	2 797	x
366 016	Euskirchen, Stadt	2 546	x	253	x	3 981	+259,0	555	+378,4
366 020	Hellenthal	644	x	55	x	1 610	x	96	x
366 024	Kall	631	x	42	+425,0	2 015	x	108	+390,9
366 028	Mechernich, Stadt	396	+34,7	9	+12,5	851	+22,3	54	-39,3
366 032	Nettersheim
366 036	Schleiden, Stadt	1 265	x	82	x	3 985	x	308	x
366 040	Weilerswist
366 044	Zülpich, Stadt	556	+61,6	8	+33,3	2 565	+40,2	12	-

Anmerkungen Seite 9

Noch: 2.1 Kapazität und Leistung der Beherbergungsstätten nach Verwaltungsbezirken

Februar 2022

Amtliche Schlüsselnummer	Verwaltungsbezirk	Betriebe		Betten			Mittlere Aufenthaltsdauer ³⁾	
		geöffnete	Veränderung ¹⁾	angebotene	Veränderung ¹⁾	mittlere Auslastung ²⁾	aller Gäste	ausländischer Gäste
370 000	Kreis Heinsberg	48	+20,0	1 435	-0,6	23,2	2,4	2,2
370 004	Erkelenz, Stadt	6	+20,0	217	+8,0	24,8	1,9	2,6
370 008	Gangelt	1	-	-	-100,0	.	.	.
370 012	Geilenkirchen, Stadt	3	+50,0	148	+8,0	.	.	.
370 016	Heinsberg, Stadt	7	+40,0	149	+11,2	29,0	1,4	1,3
370 020	Hückelhoven, Stadt	4	+33,3	78	-27,1	17,4	2,2	1,9
370 024	Selkant	1	-	-	-	.	.	.
370 028	Übach-Palenberg, Stadt	3	-	207	-	14,9	3,2	2,4
370 032	Waldfeucht	2	-	30	-6,3	.	.	.
370 036	Wassenberg, Stadt	10	+25,0	160	+7,4	17,9	2,0	1,2
370 040	Wegberg, Stadt	11	+10,0	446	-0,4	27,0	3,4	5,4
374 000	Oberbergischer Kreis	91	+19,7	5 299	+34,8	23,7	4,0	2,5
374 004	Bergneustadt, Stadt	9	+12,5	483	+34,5	13,1	2,1	2,6
374 008	Engelskirchen	5	-16,7	403	-3,6	.	.	.
374 012	Gummersbach, Stadt	12	+20,0	710	+52,7	22,0	1,9	2,2
374 016	Hückeswagen, Stadt	2	-33,3	111	-9,8	.	.	.
374 020	Lindlar	13	+8,3	441	+17,6	12,6	3,0	2,7
374 024	Marienheide	2	-	147	+7,3	.	.	.
374 028	Morsbach	3	-	51	-25,0	.	.	.
374 032	Nümbrecht	7	+40,0	860	+71,3	39,7	6,8	2,3
374 036	Radevormwald, Stadt	7	+40,0	425	+13,6	15,6	3,5	1,1
374 040	Reichshof	5	+25,0	284	-1,7	.	.	.
374 044	Waldbrohl, Stadt	7	+75,0	548	+94,3	11,0	2,2	1,1
374 048	Wiehl, Stadt	7	+40,0	401	+16,9	11,6	2,0	2,6
374 052	Wipperfürth, Stadt	12	+33,3	435	+120,8	10,2	2,1	3,8
378 000	Rhein.-Berg. Kreis	56	+3,7	3 061	+0,5	27,0	3,5	3,2
378 004	Bergisch Gladbach, Stadt	17	+6,3	1 150	+3,5	25,2	2,7	2,1
378 008	Burscheid, Stadt	3	-	117	-4,9	21,6	1,9	2,5
378 012	Kürten	5	-	125	-2,3	15,1	5,4	-
378 016	Leichlingen (Rhld.), Stadt	6	-25,0	442	-15,3	55,6	17,7	48,7
378 020	Odenthal	5	-	333	-10,2	15,9	1,2	2,4
378 024	Overath, Stadt	8	+14,3	289	+19,4	30,7	5,6	5,5
378 028	Rösrath, Stadt	4	-	241	-0,4	11,2	2,0	1,9
378 032	Wermelskirchen, Stadt	8	+33,3	364	+18,6	21,7	3,2	2,1
382 000	Rhein-Sieg-Kreis	126	+9,6	8 301	+1,5	20,9	2,3	2,3
382 004	Alfter	6	+20,0	187	+6,9	18,3	2,4	4,9
382 008	Bad Honnef, Stadt	10	-	937	-13,4	12,0	2,5	2,5
382 012	Bornheim, Stadt	14	+16,7	575	+11,4	19,3	3,3	6,4
382 016	Eitorf	2	-50,0	181	-39,5	.	.	.
382 020	Hennef (Sieg), Stadt	10	-9,1	813	-20,5	25,2	4,9	2,1
382 024	Königswinter, Stadt	18	+12,5	1 727	+5,1	19,3	1,9	1,5
382 028	Lohmar, Stadt	7	+75,0	195	+93,1	10,6	1,6	2,1
382 032	Meckenheim, Stadt	4	+33,3	213	+3,4	33,7	2,3	2,0
382 036	Much	2	-	276	+20,5	.	.	.
382 040	Neunkirchen-Seelscheid	2	+100,0	80	+400,0	.	.	.
382 044	Niederkassel, Stadt	5	-	215	-	24,0	1,8	2,1
382 048	Rheinbach, Stadt	6	+20,0	366	+30,7	26,6	2,3	1,6
382 052	Ruppichteroth	1	-	25	-	.	.	.
382 056	Sankt Augustin, Stadt	4	+33,3	138	+16,0	34,1	2,4	2,3
382 060	Siegburg, Stadt	13	+8,3	823	+5,2	28,5	2,8	3,4
382 064	Swisttal	3	-40,0	263	-18,3	25,7	2,5	1,0
382 068	Troisdorf, Stadt	8	-11,1	709	-11,6	25,9	1,8	1,9
382 072	Wachtberg	4	-	242	-	17,2	2,9	6,0
382 076	Windeck	7	+133,3	336	+239,4	2,5	1,6	-
300 000	Reg.-Bez. Köln	1 158	+19,6	88 792	+24,8	23,7	2,3	2,1
	Kreisfreie Städte							
512 000	Bottrop	11	-	619	+14,2	23,5	3,5	6,4
513 000	Gelsenkirchen	20	+5,3	2 081	+0,4	31,1	3,5	2,0
515 000	Münster	82	+24,2	9 119	+28,5	20,7	2,1	2,0

Anmerkungen Seite 9

Noch: 2.1 Kapazität und Leistung der Beherbergungsstätten nach Verwaltungsbezirken

Februar 2022

Amtliche Schlüsselnummer	Verwaltungsbezirk	Ankünfte				Übernachtungen			
		aller Gäste	Veränderung ¹⁾	ausländischer Gäste	Veränderung ¹⁾	aller Gäste	Veränderung ¹⁾	ausländischer Gäste	Veränderung ¹⁾
370 000	Kreis Heinsberg	4 443	+108,1	566	+477,6	10 548	+42,9	1 249	+150,3
370 004	Erkelenz, Stadt	779	+35,5	71	+163,0	1 509	+7,3	184	+187,5
370 008	Gangelt
370 012	Geilenkirchen, Stadt
370 016	Heinsberg, Stadt	1 122	+119,6	237	x	1 604	+64,0	319	x
370 020	Hückelhoven, Stadt	221	+66,2	30	+200,0	479	-27,9	56	+250,0
370 024	Selfkant
370 028	Übach-Palenberg, Stadt	271	+85,6	37	x	864	+52,9	87	x
370 032	Waldfeucht
370 036	Wassenberg, Stadt	675	+396,3	77	x	1 358	+338,1	92	x
370 040	Wegberg, Stadt	1 000	+104,1	35	+105,9	3 402	+12,2	188	-41,4
374 000	Oberbergischer Kreis	8 739	+228,0	448	+89,8	35 260	+58,2	1 142	-17,2
374 004	Bergneustadt, Stadt	856	+300,0	66	+135,7	1 768	+90,5	169	-41,7
374 008	Engelskirchen
374 012	Gummersbach, Stadt	2 251	+299,1	159	+194,4	4 383	+176,7	355	-0,3
374 016	Hückeswagen, Stadt
374 020	Lindlar	563	+411,8	34	+112,5	1 672	+80,2	92	-72,9
374 024	Marienheide
374 028	Morsbach
374 032	Nümbrecht	1 404	+161,5	19	x	9 555	+39,7	43	x
374 036	Radevormwald, Stadt	533	+389,0	8	x	1 853	+19,9	9	x
374 040	Reichshof
374 044	Waldröhl, Stadt	773	x	7	+75,0	1 686	x	8	-85,7
374 048	Wiehl, Stadt	659	+327,9	34	x	1 326	+242,6	88	x
374 052	Wipperfürth, Stadt	602	+126,3	54	+35,0	1 239	+181,0	207	+404,9
378 000	Rhein.-Berg. Kreis	6 588	+256,1	570	+325,4	23 138	+89,8	1 809	+77,9
378 004	Bergisch Gladbach, Stadt	3 029	+458,9	328	+485,7	8 108	+209,8	700	+204,3
378 008	Burscheid, Stadt	377	+214,2	21	+425,0	707	+174,0	53	x
378 012	Kürten	98	+180,0	-	-	527	+342,9	6	x
378 016	Leichlingen (Rhld.), Stadt	388	-7,2	6	-76,9	6 885	-5,6	292	-31,8
378 020	Odenthal	1 195	x	58	x	1 487	x	137	x
378 024	Overath, Stadt	442	+117,7	88	+144,4	2 481	+234,4	480	+51,9
378 028	Rösrath, Stadt	369	+147,7	20	x	755	+75,6	38	x
378 032	Wermelskirchen, Stadt	690	+189,9	49	x	2 188	+297,8	103	+243,3
382 000	Rhein-Sieg-Kreis	20 721	+258,1	2 347	+266,1	48 569	+143,6	5 431	+121,9
382 004	Alfter	396	+114,1	25	x	956	+31,1	122	+106,8
382 008	Bad Honnef, Stadt	1 278	+152,6	194	+42,6	3 255	+288,4	485	+203,1
382 012	Bornheim, Stadt	956	+96,7	95	+75,9	3 111	+116,0	609	+212,3
382 016	Eitorf
382 020	Hennef (Sieg), Stadt	1 168	+210,6	59	+227,8	5 744	+22,2	124	+29,2
382 024	Königswinter, Stadt	5 007	x	584	x	9 345	+372,0	860	+159,0
382 028	Lohmar, Stadt	366	x	31	x	579	x	65	x
382 032	Meckenheim, Stadt	883	+237,0	122	+258,8	2 009	+165,7	246	+251,4
382 036	Much
382 040	Neunkirchen-Seelscheid
382 044	Niederkassel, Stadt	800	x	188	x	1 444	x	394	x
382 048	Rheinbach, Stadt	1 202	+165,3	181	+47,2	2 722	+169,8	290	-1,0
382 052	Ruppichteroth
382 056	Sankt Augustin, Stadt	551	+127,7	48	+242,9	1 319	+55,4	111	x
382 060	Siegburg, Stadt	2 357	+268,9	271	+431,4	6 562	+90,8	926	-1,0
382 064	Swisttal	749	+210,8	3	-66,7	1 890	+221,4	3	-75,0
382 068	Troisdorf, Stadt	2 915	+152,6	346	+272,0	5 150	+102,9	641	+250,3
382 072	Wachtberg	398	+337,4	33	x	1 163	+446,0	197	x
382 076	Windeck	148	+94,7	-	-100,0	237	+42,8	-	-100,0
300 000	Reg.-Bez. Köln	262 475	+273,3	50 498	+447,2	591 473	+159,5	106 877	+267,5
	Kreisfreie Städte								
512 000	Bottrop	1 175	+50,4	108	x	4 070	+13,6	687	+123,1
513 000	Gelsenkirchen	5 173	+128,5	467	+224,3	18 297	+97,4	954	+136,7
515 000	Münster	25 388	+354,1	2 719	x	53 664	+264,0	5 408	+332,3

Noch: 2.1 Kapazität und Leistung der Beherbergungsstätten nach Verwaltungsbezirken

Februar 2022

Amtliche Schlüsselnummer	Verwaltungsbezirk	Betriebe		Betten			Mittlere Aufenthaltsdauer ³⁾	
		geöffnete	Veränderung ¹⁾	angebotene	Veränderung ¹⁾	mittlere Auslastung ²⁾	aller Gäste	ausländischer Gäste
554 000	Kreis Borken	121	+13,1	4 822	+22,3	18,9	2,3	2,4
554 004	Ahaus, Stadt	13	+8,3	504	+2,0	15,5	2,4	4,3
554 008	Bocholt, Stadt	14	-6,7	535	+8,5	20,0	2,0	2,3
554 012	Borken, Stadt	12	-7,7	489	-13,1	24,8	3,0	7,4
554 016	Gescher, Stadt	4	+100,0	130	+225,0	18,7	1,8	1,3
554 020	Gronau (Westf.), Stadt	18	+28,6	727	+23,2	23,0	2,6	3,6
554 024	Heek	4	-	235	+2,6	12,7	1,7	1,2
554 028	Heiden	3	+50,0	87	+85,1	.	.	.
554 032	Isselburg, Stadt	5	+25,0	140	+70,7	15,6	1,9	1,7
554 036	Legden	5	+25,0	592	+225,3	20,2	2,1	1,1
554 040	Raesfeld	5	-	128	+4,1	15,6	1,8	2,4
554 044	Reken	12	+33,3	346	+63,2	9,6	1,9	1,9
554 048	Rhede, Stadt	5	+66,7	82	+13,9	21,5	2,0	2,0
554 052	Schöppingen	7	-	211	-0,5	16,6	2,6	2,6
554 056	Stadtlohn, Stadt	1	x	20	x	.	.	.
554 060	Südlohn	3	-	167	-	25,7	2,0	2,0
554 064	Velen, Stadt	6	-	293	-	13,2	3,0	2,2
554 068	Vreden, Stadt	4	-	136	-5,6	36,3	2,6	2,5
558 000	Kreis Coesfeld	76	+7,0	4 062	+18,9	15,3	2,3	3,6
558 004	Ascheberg	5	+25,0	314	+147,2	10,0	1,8	1,1
558 008	Billerbeck, Stadt	6	-	414	-1,4	13,9	1,6	1,9
558 012	Coesfeld, Stadt	6	-	286	+11,7	28,0	1,8	1,8
558 016	Dülmen, Stadt	14	+40,0	424	+25,8	22,2	2,8	10,8
558 020	Havixbeck	5	+25,0	128	+93,9	10,7	3,6	3,3
558 024	Lüdinghausen, Stadt	6	-33,3	190	-11,6	23,4	2,0	2,5
558 028	Nordkirchen	6	+20,0	1 283	+14,8	10,0	3,3	-
558 032	Nottuln	9	+12,5	455	+65,5	10,7	2,2	1,4
558 036	Olfen, Stadt	6	-	110	+7,8	15,5	2,8	2,0
558 040	Rosendahl	3	-	79	-4,8	15,6	1,4	1,0
558 044	Senden	10	-	379	-9,1	24,9	2,4	4,9
562 000	Kreis Recklinghausen	88	+11,4	4 281	+10,8	24,4	2,2	3,3
562 004	Castrop-Rauxel, Stadt	6	-14,3	359	-29,9	25,3	2,2	4,1
562 008	Datteln, Stadt	11	+37,5	357	+121,7	43,7	2,3	1,7
562 012	Dorsten, Stadt	20	+5,3	505	+1,6	32,3	3,2	10,8
562 014	Gladbeck, Stadt	4	-	285	-15,7	.	.	.
562 016	Haltern am See, Stadt	17	+30,8	967	+59,0	17,9	2,0	2,0
562 020	Herten, Stadt	4	-	225	-	15,1	2,0	2,5
562 024	Marl, Stadt	9	+12,5	459	+15,6	20,0	2,4	2,4
562 028	Oer-Erkenschwick, Stadt	5	+25,0	460	-	9,6	2,5	5,9
562 032	Recklinghausen, Stadt	9	-	580	-0,3	34,2	1,9	1,8
562 036	Waltrop, Stadt	3	-	84	-1,2	.	.	.
566 000	Kreis Steinfurt	159	+13,6	4 916	+9,1	25,6	3,2	4,7
566 004	Altenberge	5	+66,7	192	+53,6	18,2	3,0	2,8
566 008	Emsdetten, Stadt	10	-9,1	370	-6,8	17,1	2,4	6,6
566 012	Greven, Stadt	12	+33,3	316	+27,9	18,1	3,0	3,4
566 016	Hörstel, Stadt	15	+36,4	322	+16,7	26,0	3,1	6,8
566 020	Hopsten	2	+100,0	33	+230,0	.	.	.
566 024	Horstmar, Stadt	3	-	64	-	29,6	8,3	28,0
566 028	Ibbenbüren, Stadt	13	+30,0	414	-1,0	23,0	1,6	1,4
566 032	Ladbergen	6	+20,0	123	-2,4	17,4	1,6	2,1
566 036	Laer	2	-	56	-	.	.	.
566 040	Lengerich, Stadt	8	+14,3	180	+53,8	18,4	2,3	3,3
566 044	Lienen	5	-	93	-16,2	20,5	5,9	8,0
566 048	Lotte	1	-	14	-	.	.	.
566 052	Metelen	-	-	-	-	-	-	-
566 056	Mettingen	8	+33,3	240	+9,6	28,9	10,1	2,8
566 060	Neuenkirchen	2	-	72	-10,0	.	.	.
566 064	Nordwalde	3	-	162	-	5,1	1,9	1,0
566 068	Ochtrup, Stadt	4	-	87	-	18,7	2,0	1,4
566 072	Recke	5	-16,7	124	-10,1	23,0	4,0	1,0
566 076	Rheine, Stadt	20	-	748	-1,4	37,7	3,3	2,5
566 080	Saerbeck	5	-	208	-0,5	13,5	2,3	1,5
566 084	Steinfurt, Stadt	8	+14,3	211	-	24,6	3,1	3,8
566 088	Tecklenburg, Stadt	14	+27,3	705	+41,0	37,8	6,1	11,7
566 092	Westerkappeln	3	-	54	+8,0	25,9	4,9	21,5
566 096	Wettringen	5	-	128	-	31,6	2,3	5,9

Anmerkungen Seite 9

Noch: 2.1 Kapazität und Leistung der Beherbergungsstätten nach Verwaltungsbezirken

Februar 2022

Amtliche Schlüsselnummer	Verwaltungsbezirk	Ankünfte				Übernachtungen			
		aller Gäste	Veränderung ¹⁾	ausländischer Gäste	Veränderung ¹⁾	aller Gäste	Veränderung ¹⁾	ausländischer Gäste	Veränderung ¹⁾
554 000	Kreis Borken	11 497	+136,9	1 804	+72,8	26 451	+74,6	4 354	+40,2
554 004	Ahaus, Stadt	947	+97,7	155	+260,5	2 306	+61,4	663	+236,5
554 008	Bocholt, Stadt	1 857	+163,0	187	+356,1	3 763	+137,7	424	+239,2
554 012	Borken, Stadt	1 141	+285,5	51	-15,0	3 464	+78,4	375	-31,9
554 016	Gescher, Stadt	389	+342,0	36	x	690	+230,1	46	+411,1
554 020	Gronau (Westf.), Stadt	1 788	+22,4	305	-17,1	4 675	+24,9	1 083	+11,3
554 024	Heek	506	+304,8	20	+42,9	836	+174,1	24	-44,2
554 028	Heiden
554 032	Isselburg, Stadt	316	+239,8	56	+143,5	613	+123,7	93	+173,5
554 036	Legden	1 343	+91,3	478	+11,7	2 866	+34,9	525	-5,6
554 040	Raesfeld	318	+307,7	17	x	560	+105,9	40	-4,8
554 044	Reken	508	+477,3	32	+88,2	956	+87,1	61	-77,9
554 048	Rhede, Stadt	445	+308,3	95	x	894	+250,6	189	+472,7
554 052	Schöppingen	398	+282,7	47	+487,5	1 023	+86,0	121	-19,3
554 056	Stadtlohn, Stadt
554 060	Südlohn	615	+183,4	82	x	1 201	+131,9	162	x
554 064	Velen, Stadt	397	+175,7	215	x	1 190	+47,5	478	x
554 068	Vreden, Stadt	462	+244,8	28	x	1 213	+123,8	70	+125,8
558 000	Kreis Coesfeld	7 891	+143,5	446	+47,2	17 873	+51,2	1 612	+19,6
558 004	Ascheberg	480	+105,1	36	+157,1	883	+38,0	38	+18,8
558 008	Billerbeck, Stadt	1 028	+446,8	54	+237,5	1 677	+223,1	103	-26,4
558 012	Coesfeld, Stadt	1 264	+449,6	96	+433,3	2 245	+253,5	176	+388,9
558 016	Dülmen, Stadt	951	+81,8	54	+42,1	2 678	+10,4	585	-13,3
558 020	Havixbeck	107	x	3	x	382	+371,6	10	x
558 024	Lüdinghausen, Stadt	633	+180,1	71	x	1 246	-15,1	176	x
558 028	Nordkirchen	1 133	+37,0	-	-	3 688	+13,8	-	-
558 032	Nottuln	620	+275,8	10	+66,7	1 357	+267,8	14	+55,6
558 036	Olfen, Stadt	171	+66,0	2	-	478	+6,0	4	+33,3
558 040	Rosendahl	379	+60,6	22	-84,9	525	+110,8	22	-84,9
558 044	Senden	1 125	+126,4	98	+71,9	2 714	+55,8	484	+68,6
562 000	Kreis Recklinghausen	13 887	+172,7	1 326	+138,9	30 554	+86,9	4 371	+58,3
562 004	Castrop-Rauxel, Stadt	1 133	+152,3	117	x	2 547	+137,2	477	x
562 008	Datteln, Stadt	2 149	x	6	-57,1	4 941	x	10	-80,0
562 012	Dorsten, Stadt	1 509	+79,4	184	+360,0	4 898	+35,1	1 981	+125,1
562 014	Gladbeck, Stadt
562 016	Haltern am See, Stadt	2 577	x	38	x	5 216	x	77	x
562 020	Herten, Stadt	475	+35,7	31	-44,6	954	-14,6	77	-68,4
562 024	Marl, Stadt	1 059	+59,7	133	-8,3	2 574	+51,8	317	-36,9
562 028	Oer-Erkenschwick, Stadt	501	+133,0	31	-20,5	1 268	+7,9	182	-53,5
562 032	Recklinghausen, Stadt	2 927	+95,7	274	+109,2	5 554	+10,1	496	+11,2
562 036	Waltrop, Stadt
566 000	Kreis Steinfurt	11 938	+141,1	1 321	+205,1	38 383	+73,7	6 154	+28,5
566 004	Altenberge	333	-18,0	6	x	1 001	+75,9	17	x
566 008	Emsdetten, Stadt	743	+190,2	50	+194,1	1 771	+146,0	332	+29,7
566 012	Greven, Stadt	1 152	+360,8	105	x	3 442	+317,7	353	+320,2
566 016	Hörstel, Stadt	1 027	+240,1	99	+421,1	3 136	+243,1	670	+318,8
566 020	Hopsten
566 024	Horstmar, Stadt	64	+45,5	14	-33,3	531	-21,0	392	-33,3
566 028	Ibbenbüren, Stadt	1 683	+135,1	183	+221,1	2 688	+110,3	265	+219,3
566 032	Ladbergen	365	+66,7	94	+213,3	600	+63,5	194	+288,0
566 036	Laer
566 040	Lengerich, Stadt	402	+327,7	29	+123,1	929	+149,1	97	-42,3
566 044	Lienen	105	+337,5	29	+163,6	624	-11,1	231	-64,9
566 048	Lotte
566 052	Metelen	-	-	-	-	-	-	-	-
566 056	Mettingen	193	-5,4	16	+166,7	1 942	-6,7	44	+83,3
566 060	Neuenkirchen
566 064	Nordwalde	124	+93,8	5	x	232	+62,2	5	x
566 068	Ochtrup, Stadt	224	+57,7	23	x	455	+44,9	32	+300,0
566 072	Recke	236	+191,4	3	+50,0	943	+25,7	3	+50,0
566 076	Rheine, Stadt	2 338	+133,1	382	+349,4	7 697	+107,7	969	+262,9
566 080	Saerbeck	335	+59,5	12	-33,3	785	-16,7	18	-77,8
566 084	Steinfurt, Stadt	494	+144,6	29	x	1 547	+130,9	109	-
566 088	Tecklenburg, Stadt	1 234	+352,0	124	+202,4	7 522	+47,9	1 446	+39,0
566 092	Westerkappeln	80	+17,6	10	-33,3	392	+130,6	215	+377,8
566 096	Wettringen	558	+84,2	99	+35,6	1 294	-5,3	589	-43,1

Anmerkungen Seite 9

Noch: 2.1 Kapazität und Leistung der Beherbergungsstätten nach Verwaltungsbezirken

Februar 2022

Amtliche Schlüsselnummer	Verwaltungsbezirk	Betriebe		Betten			Mittlere Aufenthaltsdauer ³⁾	
		geöffnete	Veränderung ¹⁾	angebotene	Veränderung ¹⁾	mittlere Auslastung ²⁾	aller Gäste	ausländischer Gäste
570 000	Kreis Warendorf	85	+13,3	3 012	+5,2	26,5	3,3	3,1
570 004	Ahlen, Stadt	9	+28,6	296	+3,9	15,7	2,4	4,4
570 008	Beckum, Stadt	8	–	245	–3,9	31,1	3,1	3,4
570 012	Beelen	3	–	56	–	29,9	3,2	3,3
570 016	Drensteinfurt, Stadt	5	+25,0	114	+32,6	18,7	1,3	1,1
570 020	Ennigerloh, Stadt	5	–	145	–	14,1	2,2	2,5
570 024	Everswinkel	4	–	100	+1,0	21,5	2,6	2,0
570 028	Oelde, Stadt	7	–	233	–1,3	17,7	1,9	2,5
570 032	Ostbevern	5	–	292	+1,4	9,1	1,8	1,5
570 036	Sassenberg, Stadt	6	+50,0	94	+2,2	20,3	2,5	3,2
570 040	Sendenhorst, Stadt	6	–	330	+0,3	60,1	9,0	2,1
570 044	Telgte, Stadt	6	+50,0	309	+24,6	47,1	7,1	2,2
570 048	Wadersloh	4	–	60	–6,3	19,7	5,2	21,6
570 052	Warendorf, Stadt	17	+21,4	738	+8,5	21,6	2,3	2,7
500 000	Reg.-Bez. Münster	642	+13,0	32 912	+16,3	22,2	2,5	2,9
711 000	Kreisfreie Stadt Bielefeld	55	+25,0	3 920	+19,6	24,7	2,2	3,4
754 000	Kreis Gütersloh	85	+11,8	3 801	+13,6	22,8	2,6	2,9
754 004	Borgholzhausen, Stadt	–	–	–	–	–	–	–
754 008	Gütersloh, Stadt	15	–	911	–1,1	29,7	3,4	2,9
754 012	Halle (Westf.), Stadt	9	+50,0	498	+21,8	25,6	2,2	2,5
754 016	Harsewinkel, Stadt	7	+16,7	471	+8,8	18,5	2,9	3,5
754 020	Herzebrock-Clarholz	5	+66,7	134	+31,4	24,8	3,8	8,5
754 024	Langenberg	–	–100,0	–	–100,0	–	–	–
754 028	Rheda-Wiedenbrück, Stadt	11	–8,3	505	–2,5	21,7	2,0	1,9
754 032	Rietberg, Stadt	7	+16,7	305	+34,4	32,4	2,0	2,1
754 036	Schloß Holte-Stukenbrock, Stadt	14	–	414	–2,4	18,9	3,3	2,5
754 040	Steinhagen	3	–	100	–	7,0	1,4	–
754 044	Verl, Stadt	6	+20,0	227	+233,8	17,1	1,8	1,6
754 048	Versmold, Stadt	4	+33,3	70	–	2,1	3,5	–
754 052	Werther (Westf.), Stadt	4	+100,0	166	+277,3	9,3	2,0	2,4
758 000	Kreis Herford	46	+7,0	2 173	+3,7	34,2	4,8	2,9
758 004	Bünde, Stadt	7	+40,0	216	+30,1	24,6	3,3	3,8
758 008	Enger, Stadt	–	–	–	–	–	–	–
758 012	Herford, Stadt	11	+10,0	377	+22,8	25,9	1,9	2,1
758 016	Hiddenhausen	4	–	216	+1,9	20,4	1,8	1,7
758 020	Kirchlengern	1	–	17	–	–	–	–
758 024	Löhne, Stadt	8	+33,3	433	+19,6	69,8	12,9	6,9
758 028	Rödinghausen	3	–40,0	175	–36,4	17,4	2,5	22,0
758 032	Spenge, Stadt	3	–	157	–7,6	–	–	–
758 036	Vlotho, Stadt	9	–	582	–0,9	35,1	9,9	1,4
762 000	Kreis Höxter	110	+17,0	5 942	+11,8	35,4	6,3	4,2
762 004	Bad Driburg, Stadt	32	+23,1	2 730	+20,3	54,2	11,0	3,1
762 008	Beverungen, Stadt	16	+14,3	457	+1,8	10,4	2,5	2,1
762 012	Borgentreich, Stadt	1	–	32	–	–	–	–
762 016	Brakel, Stadt	6	+20,0	242	–3,2	6,3	2,1	12,3
762 020	Höxter, Stadt	21	+50,0	903	+24,0	29,0	4,5	3,2
762 024	Marienmünster, Stadt	4	–20,0	109	–11,4	–	–	–
762 028	Nieheim, Stadt	5	–	368	–	16,4	14,5	26,9
762 032	Steinheim, Stadt	4	–	119	–	20,8	2,4	7,9
762 036	Warburg, Stadt	16	+6,7	752	+1,1	19,9	2,0	2,3
762 040	Willebadessen, Stadt	5	–	230	–0,9	21,8	2,6	2,6
766 000	Kreis Lippe	151	+19,8	7 997	+9,1	32,9	5,3	4,0
766 004	Augustdorf	2	–	48	–14,3	–	–	–
766 008	Bad Salzuflen, Stadt	43	+13,2	3 439	+0,1	46,5	7,3	2,1
766 012	Barntrop, Stadt	2	–	25	–7,4	–	–	–
766 016	Blomberg, Stadt	4	–	75	+10,3	8,1	1,8	1,0
766 020	Detmold, Stadt	17	+41,7	650	+4,3	22,1	2,0	2,2
766 024	Dörentrup	5	–28,6	202	–15,1	15,9	2,9	–
766 028	Extertal	7	+75,0	190	+86,3	13,6	2,5	1,8
766 032	Horn-Bad Meinberg, Stadt	27	+22,7	2 176	+17,0	30,2	6,6	12,2

Anmerkungen Seite 9

Noch: 2.1 Kapazität und Leistung der Beherbergungsstätten nach Verwaltungsbezirken

Februar 2022

Amtliche Schlüsselnummer	Verwaltungsbezirk	Ankünfte				Übernachtungen			
		aller Gäste	Veränderung ¹⁾	ausländischer Gäste	Veränderung ¹⁾	aller Gäste	Veränderung ¹⁾	ausländischer Gäste	Veränderung ¹⁾
570 000	Kreis Warendorf	6 932	+155,4	604	+251,2	22 971	+69,2	1 853	+182,9
570 004	Ahlen, Stadt	542	+69,4	85	+174,2	1 303	+63,5	374	+320,2
570 008	Beckum, Stadt	689	+189,5	80	+344,4	2 131	+155,8	272	x
570 012	Beelen	145	+74,7	71	+238,1	469	+156,3	235	+291,7
570 016	Drensteinfurt, Stadt	464	+341,9	34	x	596	+263,4	36	+157,1
570 020	Ennigerloh, Stadt	257	+41,2	27	+3,8	574	+28,7	68	+4,6
570 024	Everswinkel	227	+224,3	1	-83,3	601	+177,0	2	-90,5
570 028	Oelde, Stadt	599	+182,5	104	x	1 156	+153,5	260	x
570 032	Ostbevern	405	+211,5	6	x	740	+137,2	9	x
570 036	Sassenberg, Stadt	342	+140,8	16	+60,0	872	+75,1	51	+34,2
570 040	Sendenhorst, Stadt	615	+61,8	26	+271,4	5 549	+4,9	54	+86,2
570 044	Telgte, Stadt	555	+159,3	25	+150,0	3 918	+57,6	54	+116,0
570 048	Wadersloh	64	+25,5	5	+25,0	331	+18,2	108	-6,9
570 052	Warendorf, Stadt	2 028	+245,5	124	+342,9	4 731	+192,9	330	+105,0
500 000	Reg.-Bez. Münster	83 881	+184,5	8 795	+183,6	212 263	+99,2	25 393	+73,7
711 000	Kreisfreie Stadt Bielefeld	12 155	+202,0	1 271	+264,2	27 257	+144,2	4 382	+121,3
754 000	Kreis Gütersloh	9 598	+136,6	865	+211,2	24 574	+102,0	2 504	+257,2
754 004	Borgholzhausen, Stadt	-	-	-	-	-	-	-	-
754 008	Gütersloh, Stadt	2 235	+144,0	389	+274,0	7 586	+47,3	1 132	+278,6
754 012	Halle (Westf.), Stadt	1 606	+281,5	103	+221,9	3 573	+273,4	254	+279,1
754 016	Harsewinkel, Stadt	838	+323,2	58	+107,1	2 445	x	201	+204,5
754 020	Herzebrock-Clarholz	243	+94,4	46	+228,6	930	+198,1	390	x
754 024	Langenberg	-	-100,0	-	-	-	-100,0	-	-
754 028	Rheda-Wiedenbrück, Stadt	1 573	+68,1	112	+220,0	3 073	+75,5	210	+110,0
754 032	Rietberg, Stadt	1 387	+279,0	47	+30,6	2 765	+254,9	98	+24,1
754 036	Schloß Holte-Stukenbrock, Stadt	703	-4,5	29	+107,1	2 335	+14,3	73	+128,1
754 040	Steinhagen	143	+64,4	-	-	195	+33,6	-	-
754 044	Verl, Stadt	608	+261,9	63	x	1 087	+247,3	103	x
754 048	Versmold, Stadt	43	+168,8	-	-	152	+166,7	-	-
754 052	Werther (Westf.), Stadt	219	+284,2	18	+125,0	433	+192,6	43	+138,9
758 000	Kreis Herford	4 347	+144,5	298	+93,5	20 956	+49,4	852	-2,2
758 004	Bünde, Stadt	448	+229,4	45	+275,0	1 485	+197,0	171	+92,1
758 008	Enger, Stadt	-	-	-	-	-	-	-	-
758 012	Herford, Stadt	1 451	+148,9	112	+21,7	2 811	+57,5	235	-37,5
758 016	Hiddenhausen	685	+86,1	60	+252,9	1 235	+63,1	103	+212,1
758 020	Kirchlengern
758 024	Löhne, Stadt	657	+162,8	34	x	8 497	+22,9	236	+402,1
758 028	Rödinghausen	342	x	2	-66,7	854	+184,7	44	-84,9
758 032	Spenge, Stadt
758 036	Vlotho, Stadt	577	+67,7	43	+104,8	5 729	+61,7	60	+81,8
762 000	Kreis Höxter	9 336	+201,7	529	+269,9	58 898	+49,2	2 231	+73,3
762 004	Bad Driburg, Stadt	3 720	+151,2	42	x	41 011	+30,5	130	+116,7
762 008	Beverungen, Stadt	503	+228,8	13	+18,2	1 270	+149,5	27	-87,0
762 012	Borgentreich, Stadt
762 016	Brakel, Stadt	221	+342,0	13	x	473	+170,3	160	x
762 020	Höxter, Stadt	1 767	+154,2	130	+62,5	7 868	+50,8	414	-1,2
762 024	Marienmünster, Stadt
762 028	Nieheim, Stadt	117	x	16	+300,0	1 694	x	430	+175,6
762 032	Steinheim, Stadt	291	+78,5	33	+230,0	693	+11,4	261	-6,8
762 036	Warburg, Stadt	2 092	+371,2	130	+293,9	4 187	+267,3	296	+82,7
762 040	Willebadessen, Stadt	546	x	128	x	1 407	x	334	x
766 000	Kreis Lippe	13 935	+170,1	820	+288,6	73 996	+53,5	3 312	+174,2
766 004	Augustdorf
766 008	Bad Salzuffeln, Stadt	6 103	+122,0	397	+187,7	44 824	+36,5	845	+218,9
766 012	Barntrup, Stadt
766 016	Blomberg, Stadt	95	+400,0	2	-	171	+402,9	2	-75,0
766 020	Detmold, Stadt	2 092	+254,6	161	x	4 143	+173,1	353	x
766 024	Dörentrup	312	x	-	-100,0	901	x	-	-100,0
766 028	Extertal	355	+367,1	12	+100,0	891	+59,7	22	-68,1
766 032	Horn-Bad Meinberg, Stadt	2 793	+229,0	154	+366,7	18 346	+64,4	1 877	+165,9

Anmerkungen Seite 9

Noch: 2.1 Kapazität und Leistung der Beherbergungsstätten nach Verwaltungsbezirken

Februar 2022

Amtliche Schlüsselnummer	Verwaltungsbezirk	Betriebe		Betten			Mittlere Aufenthaltsdauer ³⁾	
		geöffnete	Veränderung ¹⁾	angebotene	Veränderung ¹⁾	mittlere Auslastung ²⁾	aller Gäste	ausländischer Gäste
	Noch: Kreis Lippe							
766 036	Kalletal	6	+20,0	123	+16,0	4,9	2,4	21,0
766 040	Lage, Stadt	7	+40,0	156	+34,5	26,0	3,2	2,6
766 044	Lemgo, Stadt	6	–	228	+5,6	17,5	1,8	2,0
766 048	Leopoldshöhe	3	+50,0	39	+69,6	33,8	2,6	1,1
766 052	Lügde, Stadt	9	+12,5	273	+16,7	8,4	1,8	2,0
766 056	Oerlinghausen, Stadt	4	+100,0	156	+81,4	13,2	2,5	1,0
766 060	Schieder-Schwalenberg, Stadt	9	+28,6	217	+60,7	8,2	1,7	1,7
766 064	Schlangen	–	–	–	–	–	–	–
770 000	Kreis Minden-Lübbecke	95	+17,3	6 405	+14,4	46,9	6,8	2,5
770 004	Bad Oeynhausen, Stadt	21	+10,5	3 207	+11,2	69,0	11,0	1,5
770 008	Espelkamp, Stadt	7	+16,7	242	+33,0	16,7	2,3	1,9
770 012	Hille	3	+50,0	131	+48,9	24,2	2,8	1,0
770 016	Hüllhorst	3	–	86	–	.	.	.
770 020	Lübbecke, Stadt	3	–	95	–4,0	.	.	.
770 024	Minden, Stadt	16	+6,7	700	+3,2	23,1	2,0	2,6
770 028	Petershagen, Stadt	10	+42,9	587	+34,9	24,7	7,6	2,4
770 032	Porta Westfalica, Stadt	8	+14,3	336	–	12,6	1,8	2,2
770 036	Preußisch-Oldendorf, Stadt	12	+20,0	658	+16,0	35,1	7,3	8,5
770 040	Rahden, Stadt	4	+33,3	172	+77,3	24,3	3,1	9,2
770 044	Stemwede	8	+33,3	191	+29,1	19,7	2,7	8,8
774 000	Kreis Paderborn	94	+13,3	5 318	+26,1	33,1	4,1	3,8
774 004	Altenbeken	1	–	20	–	.	.	.
774 008	Bad Lippspringe, Stadt	13	–	1 369	+39,4	51,8	9,6	13,8
774 012	Borchen	7	–	248	–1,6	37,5	6,2	4,0
774 016	Büren, Stadt	9	–	366	+103,3	9,9	2,4	3,7
774 020	Delbrück, Stadt	5	+25,0	179	+11,2	26,1	2,1	2,2
774 024	Hövelhof	10	–	284	–	23,7	2,9	2,8
774 028	Lichtenau, Stadt	2	x	53	x	.	.	.
774 032	Paderborn, Stadt	35	+20,7	2 337	+23,3	23,5	2,2	3,5
774 036	Salzkotten, Stadt	3	+50,0	89	+29,0	11,2	2,8	2,2
774 040	Bad Wünnenberg, Stadt	9	+12,5	373	–	63,9	11,7	7,7
700 000	Reg.-Bez. Detmold	636	+16,3	35 556	+14,0	34,0	4,6	3,4
	Kreisfreie Städte							
911 000	Bochum	35	+25,0	3 783	+50,7	27,6	2,4	2,1
913 000	Dortmund	56	+21,7	7 445	+16,7	24,7	1,8	1,7
914 000	Hagen	24	+20,0	1 679	+14,2	29,6	3,2	3,0
915 000	Hamm	19	+11,8	1 212	+8,7	28,7	2,3	2,1
916 000	Herne	9	–	556	–	29,0	2,1	3,2
954 000	Ennepe-Ruhr-Kreis	62	+14,8	3 155	+21,5	25,6	3,7	2,1
954 004	Breckerfeld, Stadt	4	+33,3	182	+180,0	12,6	2,6	3,0
954 008	Ennepetal, Stadt	3	–	224	–	.	.	.
954 012	Gevelsberg, Stadt	3	–	132	+12,8	23,2	1,9	1,3
954 016	Hattingen, Stadt	21	+16,7	1 070	+18,5	29,7	5,6	2,3
954 020	Herdecke, Stadt	2	–33,3	218	–34,3	.	.	.
954 024	Schwelm, Stadt	7	+75,0	319	+168,1	21,2	1,4	2,0
954 028	Sprockhövel, Stadt	7	+40,0	346	+72,1	18,6	2,3	1,5
954 032	Wetter (Ruhr), Stadt	5	+25,0	136	+49,5	11,8	2,3	1,0
954 036	Witten, Stadt	10	–9,1	528	–2,9	20,0	2,3	2,4
958 000	Hochsauerlandkreis	423	+41,5	25 206	+55,2	39,0	3,1	3,1
958 004	Arnsberg, Stadt	24	+4,3	1 482	+8,7	29,4	3,4	2,2
958 008	Bestwig	15	+36,4	618	+32,1	21,4	3,2	3,0
958 012	Brilon, Stadt	31	+47,6	1 164	+34,7	29,3	3,9	2,2
958 016	Eslohe (Sauerland)	21	+31,3	927	+63,5	29,8	3,8	2,5
958 020	Hallenberg, Stadt	10	+42,9	477	+45,0	33,3	2,2	2,4
958 024	Marsberg, Stadt	8	+14,3	215	+24,3	10,5	2,0	3,1
958 028	Medebach, Stadt	22	+46,7	3 703	x	53,7	3,6	4,3
958 032	Meschede, Stadt	24	+26,3	1 033	+12,2	20,6	2,3	3,0
958 036	Olsberg, Stadt	42	+31,3	1 249	+21,7	19,3	2,5	2,4
958 040	Schmallenberg, Stadt	84	+58,5	4 203	+52,8	41,3	3,3	2,9
958 044	Sundern (Sauerland), Stadt	30	+11,1	1 243	+7,9	29,5	2,3	3,9
958 048	Winterberg, Stadt	112	+64,7	8 892	+43,3	44,0	3,0	3,0

Anmerkungen Seite 9

Noch: 2.1 Kapazität und Leistung der Beherbergungsstätten nach Verwaltungsbezirken

Februar 2022

Amtliche Schlüsselnummer	Verwaltungsbezirk	Ankünfte				Übernachtungen			
		aller Gäste	Veränderung ¹⁾	ausländischer Gäste	Veränderung ¹⁾	aller Gäste	Veränderung ¹⁾	ausländischer Gäste	Veränderung ¹⁾
	Noch: Kreis Lippe								
766 036	Kalletal	69	+130,0	2	x	169	+116,7	42	x
766 040	Lage, Stadt	357	+197,5	5	-16,7	1 134	+161,9	13	-80,3
766 044	Lemgo, Stadt	632	+93,3	35	+483,3	1 117	+95,3	70	x
766 048	Leopoldshöhe	140	+109,0	7	x	369	+50,6	8	x
766 052	Lügde, Stadt	334	+118,3	6	x	599	+93,9	12	x
766 056	Oerlinghausen, Stadt	228	x	1	x	577	x	1	x
766 060	Schieder-Schwalenberg, Stadt	391	+276,0	20	+400,0	672	+208,3	33	+200,0
766 064	Schlangen	-	-	-	-	-	-	-	-
770 000	Kreis Minden-Lübbecke	12 509	+127,1	1 015	+301,2	84 765	+37,0	2 503	+137,3
770 004	Bad Oeynhausen, Stadt	5 636	+110,9	393	+403,8	61 958	+22,3	603	+201,5
770 008	Espelkamp, Stadt	481	+170,2	19	x	1 091	+145,7	36	x
770 012	Hille	317	x	2	-	889	x	2	-33,3
770 016	Hüllhorst
770 020	Lübbecke, Stadt
770 024	Minden, Stadt	2 220	+99,1	168	+394,1	4 529	+107,7	436	+497,3
770 028	Petershagen, Stadt	581	+258,6	46	x	4 444	+172,6	110	x
770 032	Porta Westfalica, Stadt	672	+88,2	32	x	1 194	+65,1	69	+146,4
770 036	Preußisch-Oldendorf, Stadt	891	+125,6	32	-	6 474	+41,4	273	-21,3
770 040	Rahden, Stadt	372	+140,0	17	-15,0	1 169	+195,9	156	+164,4
770 044	Stemwede	525	+300,8	36	+125,0	1 419	+207,8	316	+39,8
774 000	Kreis Paderborn	12 103	+169,6	852	+126,0	49 595	+64,3	3 227	+123,8
774 004	Altenbeken
774 008	Bad Lippspringe, Stadt	2 077	+284,6	13	-7,1	19 873	+53,8	180	+480,6
774 012	Borchen	420	+52,7	9	+350,0	2 604	+11,0	36	x
774 016	Büren, Stadt	429	+200,0	20	-42,9	1 011	+42,0	74	-82,4
774 020	Delbrück, Stadt	616	+186,5	73	x	1 307	+83,3	164	x
774 024	Hövelhof	680	+48,1	53	+32,5	1 979	+46,5	149	+122,4
774 028	Lichtenau, Stadt
774 032	Paderborn, Stadt	7 093	+194,6	601	+161,3	15 501	+171,8	2 096	+340,3
774 036	Salzkotten, Stadt	101	+23,2	17	+325,0	278	+72,7	38	+137,5
774 040	Bad Wünnenberg, Stadt	576	+61,8	63	+46,5	6 728	+7,4	487	+19,4
700 000	Reg.-Bez. Detmold	73 983	+163,2	5 650	+220,1	340 041	+56,6	19 011	+122,5
	Kreisfreie Städte								
911 000	Bochum	12 089	+422,4	1 386	+475,1	29 198	+230,1	2 960	+325,9
913 000	Dortmund	29 139	+154,0	5 152	+223,2	51 355	+102,2	8 649	+168,6
914 000	Hagen	4 408	+191,9	535	+345,8	13 914	+61,5	1 584	+101,0
915 000	Hamm	4 206	+102,6	950	+384,7	9 740	+65,9	2 011	+322,5
916 000	Herne	2 175	+81,9	69	+115,6	4 517	+84,7	222	+24,7
954 000	Ennepe-Ruhr-Kreis	6 198	+164,1	369	+163,6	22 811	+66,5	782	+102,6
954 004	Breckerfeld, Stadt	250	+216,5	1	-92,3	644	+107,1	3	-94,0
954 008	Ennepetal, Stadt
954 012	Gevelsberg, Stadt	450	+150,0	21	x	858	+172,4	27	x
954 016	Hattingen, Stadt	1 631	+219,8	89	+256,0	9 079	+100,9	204	+191,4
954 020	Herdecke, Stadt
954 024	Schwelm, Stadt	1 291	x	81	+406,3	1 867	x	160	x
954 028	Sprockhövel, Stadt	780	+304,1	36	+176,9	1 831	+326,8	55	-37,5
954 032	Wetter (Ruhr), Stadt	197	+55,1	5	-	451	+130,1	5	-
954 036	Witten, Stadt	1 268	+118,2	121	+195,1	2 955	+56,1	288	+203,2
958 000	Hochsauerlandkreis	88 603	x	27 127	x	278 941	x	84 842	x
958 004	Arnsberg, Stadt	3 586	+211,3	291	+340,9	12 204	+124,6	627	+160,2
958 008	Bestwig	1 178	x	113	x	3 728	+94,8	336	x
958 012	Brilon, Stadt	2 523	+272,1	431	x	9 829	+126,9	965	+286,0
958 016	Eslohe (Sauerland)	2 035	x	84	x	7 738	+457,5	207	x
958 020	Hallenberg, Stadt	2 020	x	425	x	4 441	x	1 023	x
958 024	Marsberg, Stadt	304	+249,4	21	+250,0	606	+160,1	66	+340,0
958 028	Medebach, Stadt	15 540	x	3 611	x	56 413	x	15 497	x
958 032	Meschede, Stadt	2 848	x	267	x	6 471	x	802	x
958 036	Olsberg, Stadt	2 762	x	641	x	6 846	x	1 568	x
958 040	Schmallenberg, Stadt	14 192	x	2 721	x	47 305	+362,1	7 865	x
958 044	Sundern (Sauerland), Stadt	4 496	x	278	+297,1	10 336	x	1 072	+303,0
958 048	Winterberg, Stadt	37 119	x	18 244	x	113 024	x	54 814	x

Anmerkungen Seite 9

Noch: 2.1 Kapazität und Leistung der Beherbergungsstätten nach Verwaltungsbezirken

Februar 2022

Amtliche Schlüsselnummer	Verwaltungsbezirk	Betriebe		Betten			Mittlere Aufenthaltsdauer ³⁾	
		geöffnete	Veränderung ¹⁾	angebotene	Veränderung ¹⁾	mittlere Auslastung ²⁾	aller Gäste	ausländischer Gäste
962 000	Märkischer Kreis	96	+9,1	3 238	+8,7	17,1	2,1	3,0
962 004	Altena, Stadt	7	+40,0	238	+128,8	11,5	2,5	11,4
962 008	Balve, Stadt	10	+11,1	349	+7,1	21,3	3,3	9,3
962 012	Halver, Stadt	2	+100,0	36	+100,0	.	.	.
962 016	Hemer, Stadt	8	+33,3	149	+71,3	5,1	1,9	1,0
962 020	Herscheid	2	–	38	–	.	.	.
962 024	Iserlohn, Stadt	14	+7,7	542	+16,1	20,4	1,7	2,3
962 028	Kierspe, Stadt	1	–50,0	20	–39,4	.	.	.
962 032	Lüdenscheid, Stadt	11	–15,4	588	–19,0	22,1	2,0	1,9
962 036	Meinerzhagen, Stadt	9	–	351	–4,6	9,8	2,9	8,0
962 040	Menden (Sauerland), Stadt	10	+11,1	204	+10,9	9,8	1,9	1,7
962 044	Nachrodt-Wiblingwerde	3	–	210	–	13,5	1,8	2,5
962 048	Neuenrade, Stadt	7	–	164	–	22,3	1,9	2,7
962 052	Plettenberg, Stadt	8	+60,0	264	+57,1	23,6	2,4	3,9
962 056	Schalksmühle	–	–	–	–	–	–	–
962 060	Werdohl, Stadt	4	–	85	–	15,3	3,5	–
966 000	Kreis Olpe	106	+17,8	3 665	+36,4	18,2	2,4	3,3
966 004	Attendorn, Stadt	20	+11,1	846	+11,3	16,1	1,9	2,7
966 008	Drolshagen, Stadt	8	–20,0	139	–26,1	17,1	1,8	1,9
966 012	Finnentrop	8	–	159	–1,9	13,5	2,4	2,8
966 016	Kirchhundem	17	+41,7	381	+43,8	10,1	2,9	4,1
966 020	Lennebstadt, Stadt	34	+36,0	1 343	+63,8	25,0	2,8	3,5
966 024	Olpe, Stadt	13	+8,3	548	+38,4	12,8	2,1	3,2
966 028	Wenden	6	+20,0	249	+162,1	16,9	2,3	3,2
970 000	Kreis Siegen-Wittgenstein	96	+23,1	4 604	+15,8	30,8	4,1	2,1
970 004	Bad Berleburg, Stadt	21	+23,5	1 135	+15,7	56,5	14,0	3,8
970 008	Burbach	8	+60,0	658	+55,6	11,0	3,3	5,0
970 012	Erndtebrück	1	x	28	x	.	.	.
970 016	Freudenberg, Stadt	7	+16,7	218	+6,9	16,1	1,8	1,4
970 020	Hilchenbach, Stadt	12	+20,0	561	+28,4	41,2	10,4	3,7
970 024	Kreuztal, Stadt	4	–	84	–	34,5	3,2	5,9
970 028	Bad Laasphe, Stadt	10	+66,7	362	+9,7	21,8	2,1	2,5
970 032	Netphen, Stadt	8	–	229	–4,6	9,9	2,3	1,5
970 036	Neunkirchen	3	+50,0	75	+33,9	.	.	.
970 040	Siegen, Stadt	12	–	866	+1,6	24,2	1,5	1,3
970 044	Wilnsdorf	10	+25,0	388	+5,4	19,5	2,1	1,5
974 000	Kreis Soest	142	+15,4	7 980	+11,2	38,1	4,9	4,3
974 004	Anröchte	2	–	39	–	.	.	.
974 008	Bad Sassendorf	21	–	1 873	+7,1	63,4	8,0	1,8
974 012	Ense	1	–	12	–	.	.	.
974 016	Erwitte, Stadt	17	+21,4	842	+13,6	45,1	4,7	5,7
974 020	Geseke, Stadt	4	–	922	–	8,0	1,7	1,5
974 024	Lippetal	4	–20,0	49	–18,3	23,6	2,2	2,1
974 028	Lippstadt, Stadt	20	–	1 145	+0,4	38,8	5,1	2,9
974 032	Möhnesee	20	+100,0	978	+40,5	32,2	5,1	7,3
974 036	Rüthen, Stadt	12	+140,0	295	+239,1	22,5	2,3	1,9
974 040	Soest, Stadt	14	–6,7	859	–2,7	22,9	2,4	4,8
974 044	Warstein, Stadt	15	–	518	–2,6	37,9	9,1	11,7
974 048	Welver	3	+50,0	75	+87,5	17,2	3,4	52,0
974 052	Werl, Stadt	5	–	247	+72,7	29,5	1,5	2,7
974 056	Wickede (Ruhr)	4	–	126	–6,7	45,8	6,6	1,0
978 000	Kreis Unna	55	+10,0	3 139	+10,2	22,2	2,6	2,3
978 004	Bergkamen, Stadt	3	–25,0	66	–	21,8	3,6	–
978 008	Bönen	–	–	–	–	–	–	–
978 012	Fröndenberg/Ruhr, Stadt	5	+66,7	177	+42,7	.	.	.
978 016	Holzwickede	2	–	188	–1,6	.	.	.
978 020	Kamen, Stadt	5	–	484	–15,1	44,3	3,9	1,5
978 024	Lünen, Stadt	9	–	528	–	18,9	2,0	1,4
978 028	Schwerte, Stadt	9	+80,0	432	+332,0	12,2	1,9	1,5
978 032	Selm, Stadt	5	+25,0	431	+5,4	11,1	4,3	2,2
978 036	Unna, Stadt	6	–14,3	430	–6,3	24,9	2,6	5,3
978 040	Werne, Stadt	11	–	403	+0,2	31,6	2,9	2,6
900 000	Reg.-Bez. Arnsberg	1 123	+24,5	65 662	+29,9	31,8	3,0	2,9
	Nordrhein-Westfalen	4 519	+18,7	306 163	+23,5	25,9	2,6	2,4

Anmerkungen Seite 9

Noch: 2.1 Kapazität und Leistung der Beherbergungsstätten nach Verwaltungsbezirken

Februar 2022

Amtliche Schlüsselnummer	Verwaltungsbezirk	Ankünfte				Übernachtungen			
		aller Gäste	Veränderung ¹⁾	ausländischer Gäste	Veränderung ¹⁾	aller Gäste	Veränderung ¹⁾	ausländischer Gäste	Veränderung ¹⁾
962 000	Märkischer Kreis	7 529	+137,4	543	+130,1	15 864	+86,2	1 608	+6,9
962 004	Altena, Stadt	314	+204,9	12	x	775	+94,2	137	x
962 008	Balve, Stadt	573	+132,9	21	-50,0	1 888	+69,5	196	-71,2
962 012	Halver, Stadt
962 016	Hemer, Stadt	195	+314,9	5	+400,0	363	+227,0	5	-28,6
962 020	Herscheid
962 024	Iserlohn, Stadt	1 876	+103,7	134	+204,5	3 099	+57,2	310	+165,0
962 028	Kierspe, Stadt
962 032	Lüdenscheid, Stadt	1 832	+100,9	190	+280,0	3 641	+57,6	356	+180,3
962 036	Meinerzhagen, Stadt	331	+152,7	8	-27,3	946	+90,0	64	-52,9
962 040	Menden (Sauerland), Stadt	303	+109,0	27	+440,0	561	+63,6	45	+150,0
962 044	Nachrodt-Wiblingwerde	434	x	15	+400,0	793	x	37	+8,8
962 048	Neuenrade, Stadt	546	+102,2	52	+48,6	1 025	+24,4	140	-23,5
962 052	Plettenberg, Stadt	885	+342,5	62	+226,3	2 120	+380,7	242	+178,2
962 056	Schalksmühle	-	-	-	-	-	-	-	-
962 060	Werdohl, Stadt	96	+57,4	-	-100,0	336	+133,3	42	-34,4
966 000	Kreis Olpe	8 098	+415,8	1 475	x	19 293	+298,5	4 912	+372,3
966 004	Attendorn, Stadt	2 109	+327,8	189	+278,0	4 049	+162,8	505	+45,5
966 008	Drolshagen, Stadt	370	+67,4	39	+56,0	666	+18,7	73	-45,1
966 012	Finnentrop	247	+133,0	16	-5,9	600	+126,4	44	-36,2
966 016	Kirchhundem	376	+408,1	16	x	1 076	+300,0	65	x
966 020	Lennestadt, Stadt	3 341	x	1 049	x	9 355	x	3 693	x
966 024	Olpe, Stadt	1 140	+283,8	91	+295,7	2 370	+141,1	289	+160,4
966 028	Wenden	515	+351,8	75	+476,9	1 177	+188,5	243	+135,9
970 000	Kreis Siegen-Wittgenstein	9 645	+159,5	1 364	+312,1	39 382	+30,6	2 875	+198,2
970 004	Bad Berleburg, Stadt	1 281	+110,7	184	x	17 946	+12,0	698	+281,4
970 008	Burbach	609	+252,0	33	+57,1	2 034	-48,6	166	+32,8
970 012	Erndtebrück
970 016	Freudenberg, Stadt	555	+108,6	57	+111,1	981	+97,0	82	+6,5
970 020	Hilchenbach, Stadt	627	+135,7	58	x	6 526	+41,3	216	x
970 024	Kreuztal, Stadt	251	+58,9	28	+180,0	812	+46,6	166	x
970 028	Bad Laasphe, Stadt	925	x	184	x	1 974	x	453	x
970 032	Netphen, Stadt	277	+62,0	15	+36,4	636	+47,2	22	-69,0
970 036	Neunkirchen
970 040	Siegen, Stadt	3 917	+163,9	700	+280,4	5 861	+105,3	880	+134,0
970 044	Wilnsdorf	1 023	+197,4	79	+139,4	2 123	+237,5	118	+122,6
974 000	Kreis Soest	17 397	+176,7	1 077	+184,9	85 211	+44,4	4 635	+109,4
974 004	Anröchte
974 008	Bad Sassendorf	4 226	+140,7	64	+220,0	33 815	+26,6	113	+156,8
974 012	Ense
974 016	Erwitte, Stadt	2 257	+200,5	80	+281,0	10 570	+52,2	457	+450,6
974 020	Geseke, Stadt	1 227	+251,6	160	x	2 068	+244,7	232	x
974 024	Lippetal	173	+239,2	25	+400,0	376	+45,2	53	+165,0
974 028	Lippstadt, Stadt	2 499	+157,6	215	+298,1	12 726	+31,6	627	+304,5
974 032	Möhnesee	1 777	+435,2	38	x	9 119	+55,6	277	+67,9
974 036	Rüthen, Stadt	466	x	19	+90,0	1 060	x	36	+20,0
974 040	Soest, Stadt	2 374	+85,5	311	+71,8	5 655	+92,5	1 506	+92,1
974 044	Warstein, Stadt	605	+165,4	74	+335,3	5 526	+40,1	868	+49,7
974 048	Welver	106	+112,0	4	+100,0	362	+32,1	208	+246,7
974 052	Werl, Stadt	1 320	+331,4	66	+112,9	2 037	+173,4	175	-27,4
974 056	Wickede (Ruhr)	246	+156,3	2	x	1 615	+104,9	2	-60,0
978 000	Kreis Unna	7 253	+139,7	666	+198,7	19 094	+146,8	1 542	+196,0
978 004	Bergkamen, Stadt	165	+63,4	-	-	591	+165,0	-	-
978 008	Bönen	-	-	-	-	-	-	-	-
978 012	Fröndenberg/Ruhr, Stadt
978 016	Holzwickede
978 020	Kamen, Stadt	1 235	+144,6	15	-6,3	4 755	x	22	+22,2
978 024	Lünen, Stadt	1 425	+176,7	90	+373,7	2 797	+46,6	127	+217,5
978 028	Schwerte, Stadt	781	x	26	x	1 478	+481,9	38	x
978 032	Selm, Stadt	338	+123,8	5	+25,0	1 465	+277,6	11	+175,0
978 036	Unna, Stadt	1 075	+100,2	133	+111,1	2 845	+83,4	709	+205,6
978 040	Werne, Stadt	1 248	+98,4	125	+257,1	3 571	+86,1	319	+161,5
900 000	Reg.-Bez. Arnsberg	196 740	+360,0	40 713	x	589 320	+184,6	116 622	x
	Nordrhein-Westfalen	854 605	+251,9	150 393	+463,5	2 230 336	+126,7	356 587	+304,3

Anmerkungen Seite 9

2.2 Kapazität und Leistung der Beherbergungsstätten nach Gemeindegruppen und Betriebsarten

Februar 2022

Gemeindegruppe Betriebsart	Betriebe		Betten			Mittlere Aufenthaltsdauer ³⁾	
	geöffnete	Veränderung ¹⁾	angebotene	Veränderung ¹⁾	mittlere Auslastung ²⁾	aller Gäste	ausländischer Gäste
Mineral-, Moor-, Sole- und Thermalbäder	265	+11,8	22 495	+11,7	45,7	6,0	2,2
Hotels	90	+23,3	7 355	+29,4	.	.	.
Gasthöfe	2	–	53	+3,9	.	.	.
Pensionen	54	+10,2	1 570	+8,3	.	.	.
Hotels garnis	32	–3,0	2 021	+0,1	18,7	2,1	1,9
Erholungs-, Ferien-, Schulungsheime	10	+42,9	1 407	+15,0	15,3	3,0	4,5
Ferienhäuser, -wohnungen, -zentren	18	–	408	+6,0	29,2	12,0	18,9
Hütten, Jugendherbergen u. Ä.	7	+75,0	572	+125,2	4,6	2,3	1,2
Vorsorge- und Reha-Kliniken	45	–	9 109	+0,4	80,3	23,6	19,1
Campingplätze	7	+16,7	.	.	.	2,1	2,0
Heilklimatische Kurorte	129	+57,3	10 404	+41,3	43,2	3,3	3,0
Hotels	40	+73,9	2 947	+112,9	.	.	.
Gasthöfe	13	+160,0	319	+131,2	.	.	.
Pensionen	19	+72,7	417	+63,5	.	.	.
Hotels garnis	4	+100,0	410	+12,0	.	.	.
Erholungs-, Ferien-, Schulungsheime	12	+20,0	920	+24,5	.	.	.
Ferienhäuser, -wohnungen, -zentren	30	+25,0	4 392	+16,2	40,9	3,9	3,5
Hütten, Jugendherbergen u. Ä.	4	+100,0	394	x	.	.	.
Vorsorge- und Reha-Kliniken	3	–	605	–5,6	.	.	.
Campingplätze	4	+100,0
Kneippkurorte	136	+33,3	5 075	+17,8	23,4	3,1	3,2
Hotels	31	+6,9	1 844	+7,2	21,1	2,1	3,3
Gasthöfe	15	+15,4	255	+21,4	11,7	1,9	1,6
Pensionen	12	+33,3	213	+29,9	23,9	3,2	2,9
Hotels garnis	11	+10,0	365	–28,1	26,8	1,8	2,2
Erholungs-, Ferien-, Schulungsheime	5	–	302	–6,2	3,1	4,3	–
Ferienhäuser, -wohnungen, -zentren	37	+54,2	1 072	+100,0	22,7	3,9	4,0
Hütten, Jugendherbergen u. Ä.	10	+100,0	646	+24,5	8,5	2,1	2,0
Vorsorge- und Reha-Kliniken	3	–	378	+14,5	82,8	38,6	–
Campingplätze	12	+200,0	.	.	.	1,7	1,8
Kneippheilbäder	136	+41,7	7 107	+35,6	39,5	4,3	3,0
Hotels	44	+69,2	2 454	+54,1	.	.	.
Gasthöfe	21	+40,0	524	+51,9	21,6	2,4	2,5
Pensionen	21	+61,5	362	+60,2	19,1	3,1	3,0
Hotels garnis	5	+25,0	107	+8,1	.	.	.
Erholungs-, Ferien-, Schulungsheime	7	+40,0	1 102	+29,5	.	.	.
Ferienhäuser, -wohnungen, -zentren	27	+12,5	932	+18,7	31,9	3,5	4,5
Hütten, Jugendherbergen u. Ä.	2	+100,0	186	x	.	.	.
Vorsorge- und Reha-Kliniken	7	–	1 440	+8,8	.	.	.
Campingplätze	2	+100,0
Heilbäder zusammen	666	+28,8	45 081	+21,7	41,7	4,6	2,8
Hotels	205	+35,8	14 600	+40,7	33,5	2,2	2,4
Gasthöfe	51	+45,7	1 151	+54,7	24,4	2,5	2,6
Pensionen	106	+29,3	2 562	+22,3	24,4	3,1	3,4
Hotels garnis	52	+6,1	2 903	–2,9	19,2	2,1	2,2
Erholungs-, Ferien-, Schulungsheime	34	+25,9	3 731	+19,0	14,8	3,0	3,2
Ferienhäuser, -wohnungen, -zentren	112	+24,4	6 804	+24,0	36,1	3,9	3,7
Hütten, Jugendherbergen u. Ä.	23	+91,7	1 798	+109,8	6,1	2,2	2,2
Vorsorge- und Reha-Kliniken	58	–	11 532	+1,5	80,2	25,1	19,1
Campingplätze	25	+92,3	.	.	.	2,3	2,9

Anmerkungen Seite 9

Noch: 2.2 Kapazität und Leistung der Beherbergungsstätten nach Gemeindegruppen und Betriebsarten

Februar 2022

Gemeindegruppe Betriebsart	Ankünfte				Übernachtungen			
	aller Gäste	Verände- rung ¹⁾	aus- ländischer Gäste	Verände- rung ¹⁾	aller Gäste	Verände- rung ¹⁾	aus- ländischer Gäste	Verände- rung ¹⁾
Mineral-, Moor-, Sole- und Thermalbäder	47 922	+164,6	6 476	+360,6	289 434	+42,3	13 986	+271,6
Hotels
Gasthöfe
Pensionen
Hotels garnis	5 087	+155,0	779	+163,2	10 578	+102,6	1 468	+128,7
Erholungs-, Ferien-, Schulungsheime	2 025	+462,5	21	x	6 030	+226,7	95	+265,4
Ferienhäuser, -wohnungen, -zentren	278	+68,5	76	+85,4	3 341	+102,6	1 433	+53,6
Hütten, Jugendherbergen u. Ä.	314	x	6	x	737	+458,3	7	x
Vorsorge- und Reha-Kliniken	8 671	+17,1	18	+200,0	204 809	+15,2	343	+97,1
Campingplätze	1 283	x	81	x	2 651	x	164	x
Heilklimatische Kurorte	38 854	x	18 283	x	129 331	x	55 312	x
Hotels
Gasthöfe
Pensionen
Hotels garnis
Erholungs-, Ferien-, Schulungsheime
Ferienhäuser, -wohnungen, -zentren	13 003	x	7 525	x	50 277	x	26 323	x
Hütten, Jugendherbergen u. Ä.
Vorsorge- und Reha-Kliniken
Campingplätze
Kneippkurorte	10 939	+385,3	1 491	x	34 191	+162,9	4 742	+248,7
Hotels	5 209	+290,8	770	x	10 874	+170,1	2 511	+105,0
Gasthöfe	427	+122,4	69	x	821	+146,5	112	+250,0
Pensionen	451	+360,2	98	x	1 426	+403,9	288	x
Hotels garnis	1 528	+292,8	164	x	2 742	+164,2	359	x
Erholungs-, Ferien-, Schulungsheime	61	x	–	–	262	x	–	–
Ferienhäuser, -wohnungen, -zentren	1 747	x	355	x	6 817	x	1 408	x
Hütten, Jugendherbergen u. Ä.	718	x	11	x	1 532	x	22	x
Vorsorge- und Reha-Kliniken	227	+24,7	–	–	8 768	+25,1	–	–
Campingplätze	571	x	24	x	949	x	42	x
Kneippheilbäder	17 590	x	3 164	x	75 659	+127,0	9 530	x
Hotels
Gasthöfe	1 320	x	380	x	3 162	x	952	x
Pensionen	624	x	174	x	1 934	x	523	x
Hotels garnis
Erholungs-, Ferien-, Schulungsheime
Ferienhäuser, -wohnungen, -zentren	2 385	x	343	x	8 327	x	1 543	x
Hütten, Jugendherbergen u. Ä.
Vorsorge- und Reha-Kliniken
Campingplätze
Heilbäder zusammen	115 305	+404,0	29 414	x	528 615	+100,1	83 570	x
Hotels	61 794	x	16 812	x	134 490	x	40 433	x
Gasthöfe	3 081	x	840	x	7 832	x	2 206	x
Pensionen	5 619	+492,1	1 401	x	17 304	+391,5	4 801	x
Hotels garnis	7 504	+198,5	1 269	+301,6	15 611	+140,8	2 750	+303,8
Erholungs-, Ferien-, Schulungsheime	5 095	x	335	x	15 440	+430,9	1 064	x
Ferienhäuser, -wohnungen, -zentren	17 413	x	8 299	x	68 762	x	30 707	x
Hütten, Jugendherbergen u. Ä.	1 319	x	21	x	2 869	x	47	x
Vorsorge- und Reha-Kliniken	10 303	+16,2	18	+200,0	259 048	+13,6	343	+87,4
Campingplätze	3 177	x	419	x	7 259	x	1 219	x

Anmerkungen Seite 9

Noch: 2.2 Kapazität und Leistung der Beherbergungsstätten nach Gemeindegruppen und Betriebsarten

Februar 2022

Gemeindegruppe Betriebsart	Betriebe		Betten			Mittlere Aufenthaltsdauer ³⁾	
	geöffnete	Veränderung ¹⁾	angebotene	Veränderung ¹⁾	mittlere Auslastung ²⁾	aller Gäste	ausländischer Gäste
Luftkurorte	241	+24,2	10 223	+21,6	23,7	2,9	3,0
Hotels	74	+19,4	3 191	+15,0	25,2	2,2	2,5
Gasthöfe	26	+18,2	562	+14,2	18,9	2,0	2,9
Pensionen	29	+11,5	600	+6,2	20,2	3,0	5,3
Hotels garnis	9	+28,6	147	+42,7	.	.	.
Erholungs-, Ferien-, Schulungsheime	21	+16,7	1 619	+22,3	24,1	3,4	1,3
Ferienhäuser, -wohnungen, -zentren	47	+46,9	2 234	+20,6	23,0	3,7	5,1
Hütten, Jugendherbergen u. Ä.	16	+60,0	1 197	+91,5	14,2	2,2	1,8
Vorsorge- und Reha-Kliniken	2	-	673	-	.	.	.
Campingplätze	17	+13,3	.	.	.	2,0	2,8
Erholungsorte	307	+29,0	13 803	+36,2	18,6	3,0	3,6
Hotels	102	+21,4	4 454	+12,9	18,5	2,1	2,3
Gasthöfe	24	+4,3	396	+3,7	16,8	3,0	5,4
Pensionen	20	+5,3	475	+10,7	16,9	3,7	6,4
Hotels garnis	18	+5,9	748	+8,2	.	.	.
Erholungs-, Ferien-, Schulungsheime	41	+41,4	2 567	+20,4	15,6	3,1	3,3
Ferienhäuser, -wohnungen, -zentren	47	+11,9	2 317	+75,4	20,2	4,1	5,8
Hütten, Jugendherbergen u. Ä.	19	+280,0	2 337	+222,8	8,7	2,2	1,6
Vorsorge- und Reha-Kliniken	4	-	509	-0,8	.	.	.
Campingplätze	32	+113,3	.	.	.	2,5	2,8
Sonstige Gemeinden	3 305	+15,7	237 056	+23,2	23,4	2,3	2,2
Hotels	1 440	+11,2	127 590	+22,8	20,9	1,8	1,9
Gasthöfe	196	+5,4	3 869	+3,9	16,7	2,2	2,3
Pensionen	137	+7,9	3 231	+9,2	24,7	3,6	7,1
Hotels garnis	801	+18,8	54 403	+21,5	23,6	2,0	2,2
Erholungs-, Ferien-, Schulungsheime	227	+17,0	24 323	+12,5	19,4	4,1	7,8
Ferienhäuser, -wohnungen, -zentren	168	+7,0	7 497	+98,8	44,3	4,6	6,1
Hütten, Jugendherbergen u. Ä.	119	+63,0	10 101	+74,8	11,1	2,5	3,0
Vorsorge- und Reha-Kliniken	45	+4,7	6 042	+4,2	85,4	28,5	56,5
Campingplätze	172	+59,3	.	.	.	2,2	1,9
Nordrhein-Westfalen	4 519	+18,7	306 163	+23,5	25,9	2,6	2,4
Hotels	1 821	+14,4	149 835	+23,8	22,1	1,8	2,0
Gasthöfe	297	+11,7	5 978	+11,9	18,4	2,3	2,6
Pensionen	292	+15,0	6 868	+13,5	23,6	3,3	5,0
Hotels garnis	880	+17,8	58 201	+19,9	23,3	2,0	2,2
Erholungs-, Ferien-, Schulungsheime	323	+20,5	32 240	+14,3	18,8	3,8	5,5
Ferienhäuser, -wohnungen, -zentren	374	+16,5	18 852	+51,7	35,9	4,2	4,6
Hütten, Jugendherbergen u. Ä.	177	+77,0	15 433	+93,3	10,4	2,4	2,7
Vorsorge- und Reha-Kliniken	109	+1,9	18 756	+2,2	80,6	26,4	37,3
Campingplätze	246	+62,9	.	.	.	2,2	2,3

Anmerkungen Seite 9

Noch: 2.2 Kapazität und Leistung der Beherbergungsstätten nach Gemeindegruppen und Betriebsarten

Februar 2022

Gemeindegruppe Betriebsart	Ankünfte				Übernachtungen			
	aller Gäste	Verände- rung ¹⁾	aus- ländischer Gäste	Verände- rung ¹⁾	aller Gäste	Verände- rung ¹⁾	aus- ländischer Gäste	Verände- rung ¹⁾
Luftkurorte	23 733	x	3 573	x	69 556	+411,3	10 777	x
Hotels	10 240	+469,2	2 262	x	22 234	+452,8	5 590	x
Gasthöfe	1 458	+262,7	192	+262,3	2 958	+236,9	551	+156,3
Pensionen	1 141	x	88	x	3 390	+238,7	469	+51,8
Hotels garnis
Erholungs-, Ferien-, Schulungsheime	3 169	x	4	x	10 909	+497,8	5	x
Ferienhäuser, -wohnungen, -zentren	3 867	x	684	x	14 358	x	3 499	x
Hütten, Jugendherbergen u. Ä.	2 204	x	243	x	4 766	+444,1	436	x
Vorsorge- und Reha-Kliniken
Campingplätze	981	x	37	x	1 943	x	103	x
Erholungsorte	25 536	+385,6	3 021	x	76 790	+167,7	10 850	+158,3
Hotels	11 039	+250,2	1 612	+446,4	23 032	+240,5	3 667	+336,5
Gasthöfe	630	+81,0	90	+172,7	1 866	+82,6	487	x
Pensionen	602	+199,5	83	+196,4	2 245	+114,4	532	+76,7
Hotels garnis
Erholungs-, Ferien-, Schulungsheime	3 586	x	66	x	11 216	+297,7	216	x
Ferienhäuser, -wohnungen, -zentren	3 228	x	884	x	13 097	+238,2	5 139	+187,6
Hütten, Jugendherbergen u. Ä.	2 600	x	15	x	5 716	x	24	x
Vorsorge- und Reha-Kliniken
Campingplätze	1 891	x	80	x	4 815	+473,9	221	+250,8
Sonstige Gemeinden	690 031	+225,8	114 385	+369,9	1 555 375	+129,7	251 390	+227,4
Hotels	415 560	+221,3	74 676	+352,9	735 557	+154,0	138 447	+267,4
Gasthöfe	8 237	+80,5	1 158	+78,7	18 010	+47,9	2 660	+27,8
Pensionen	6 244	+167,3	915	+171,5	22 267	+67,1	6 513	+27,3
Hotels garnis	180 217	+198,0	31 096	+411,1	358 086	+138,5	68 522	+268,7
Erholungs-, Ferien-, Schulungsheime	32 079	+428,0	421	+316,8	131 272	+189,8	3 291	-3,3
Ferienhäuser, -wohnungen, -zentren	20 339	+497,0	4 427	x	93 055	+241,4	26 913	+226,7
Hütten, Jugendherbergen u. Ä.	11 883	x	786	x	29 879	+365,5	2 389	+141,8
Vorsorge- und Reha-Kliniken	5 063	+12,2	17	+88,9	144 466	+9,7	961	+42,4
Campingplätze	10 409	x	889	x	22 783	x	1 694	x
Nordrhein-Westfalen	854 605	+251,9	150 393	+463,5	2 230 336	+126,7	356 587	+304,3
Hotels	498 633	+247,0	95 362	+427,2	915 313	+186,1	188 137	+346,1
Gasthöfe	13 406	+136,4	2 280	+204,4	30 666	+108,0	5 904	+143,2
Pensionen	13 606	+270,5	2 487	+470,4	45 206	+139,2	12 315	+96,6
Hotels garnis	189 658	+198,7	32 619	+405,5	377 672	+137,7	71 960	+253,2
Erholungs-, Ferien-, Schulungsheime	43 929	x	826	x	168 837	+219,5	4 576	+32,3
Ferienhäuser, -wohnungen, -zentren	44 847	x	14 294	x	189 272	+453,7	66 258	+474,3
Hütten, Jugendherbergen u. Ä.	18 006	x	1 065	x	43 230	+476,5	2 896	+175,3
Vorsorge- und Reha-Kliniken	16 062	+15,3	35	+133,3	423 340	+13,1	1 304	+52,0
Campingplätze	16 458	x	1 425	x	36 800	x	3 237	x

Anmerkungen Seite 9

2.3 Kapazität und Leistung der Beherbergungsstätten nach Reisegebieten und Betriebsarten

Februar 2022

Reisegebiet Betriebsart	Betriebe		Betten			Mittlere Aufenthaltsdauer ³⁾	
	geöffnete	Veränderung ¹⁾	angebotene	Veränderung ¹⁾	mittlere Auslastung ²⁾	aller Gäste	ausländischer Gäste
Eifel und Region Aachen	370	+25,9	18 658	+29,2	21,4	2,5	2,2
Hotels	112	+25,8	5 818	+24,2	25,4	1,8	1,8
Gasthöfe	17	–	407	+0,7	.	.	.
Pensionen	18	+20,0	290	+14,2	17,0	3,1	3,4
Hotels garnis	61	–	3 010	–6,1	19,8	1,9	1,9
Erholungs-, Ferien-, Schulungsheime	41	+24,2	2 843	+25,2	12,0	4,1	2,6
Ferienhäuser, -wohnungen, -zentren	56	+16,7	3 462	+60,6	.	.	.
Hütten, Jugendherbergen u. Ä.	29	+141,7	2 318	+118,3	.	.	.
Vorsorge- und Reha-Kliniken	5	+25,0	510	+26,9	.	.	.
Campingplätze	31	+106,7	.	.	.	2,5	2,4
Niederrhein	495	+14,6	27 819	+18,7	24,5	2,4	2,2
Hotels	205	+7,3	15 543	+16,8	20,5	1,8	1,8
Gasthöfe	34	+3,0	762	–	19,1	2,4	3,4
Pensionen	19	–9,5	538	–4,3	23,0	2,1	2,3
Hotels garnis	98	+14,0	4 450	+7,8	25,7	2,4	2,8
Erholungs-, Ferien-, Schulungsheime	22	+15,8	2 467	+37,3	23,8	4,1	2,8
Ferienhäuser, -wohnungen, -zentren	39	+8,3	889	+10,0	30,5	5,3	10,1
Hütten, Jugendherbergen u. Ä.	20	+66,7	1 982	+84,9	12,7	2,0	3,1
Vorsorge- und Reha-Kliniken	8	+14,3	1 188	+19,5	89,8	27,4	61,2
Campingplätze	50	+85,2	.	.	.	1,9	1,6
Münsterland	523	+13,9	25 931	+18,8	21,1	2,5	2,8
Hotels	248	+8,3	12 322	+21,3	20,6	1,9	2,7
Gasthöfe	38	+8,6	635	+9,7	14,7	1,8	1,2
Pensionen	33	+10,0	817	+6,0	.	.	.
Hotels garnis	52	+20,9	2 793	+20,0	.	.	.
Erholungs-, Ferien-, Schulungsheime	47	+14,6	6 425	+7,9	.	.	.
Ferienhäuser, -wohnungen, -zentren	47	+2,2	1 183	+12,5	28,9	5,0	11,4
Hütten, Jugendherbergen u. Ä.	13	+62,5	1 108	+262,1	7,3	2,0	3,7
Vorsorge- und Reha-Kliniken	5	–16,7	648	–4,3	80,7	23,9	–
Campingplätze	40	+90,5	.	.	.	2,7	2,3
Teutoburger Wald	636	+16,3	35 556	+14,0	34,0	4,6	3,4
Hotels	245	+10,9	13 833	+17,0	22,7	2,0	2,3
Gasthöfe	51	+10,9	922	+7,8	13,7	2,6	5,1
Pensionen	84	+20,0	2 240	+22,8	17,6	3,8	11,4
Hotels garnis	70	+16,7	3 599	+9,4	25,0	2,3	2,9
Erholungs-, Ferien-, Schulungsheime	43	+30,3	3 434	+12,7	15,8	3,1	2,6
Ferienhäuser, -wohnungen, -zentren	43	+16,2	1 249	+15,8	25,8	7,6	15,9
Hütten, Jugendherbergen u. Ä.	25	+66,7	1 891	+134,9	6,9	2,9	23,2
Vorsorge- und Reha-Kliniken	38	–2,6	8 388	–0,8	77,6	25,2	35,2
Campingplätze	37	+42,3	.	.	.	2,3	2,1
Sauerland	767	+27,8	40 089	+37,8	35,1	3,3	3,2
Hotels	244	+20,8	13 836	+28,4	32,4	2,3	2,6
Gasthöfe	98	+21,0	2 133	+25,5	.	.	.
Pensionen	96	+29,7	2 051	+20,8	26,9	2,8	3,0
Hotels garnis	39	+11,4	1 854	+6,6	.	.	.
Erholungs-, Ferien-, Schulungsheime	51	+30,8	4 647	+23,3	.	.	.
Ferienhäuser, -wohnungen, -zentren	145	+35,5	10 709	+79,9	41,1	3,8	3,9
Hütten, Jugendherbergen u. Ä.	33	+120,0	1 723	+276,2	.	.	.
Vorsorge- und Reha-Kliniken	21	–	3 136	+4,7	80,1	25,8	–
Campingplätze	40	+53,8	.	.	.	2,3	3,0
Siegerland-Wittgenstein	96	+23,1	4 604	+15,8	30,8	4,1	2,1
Hotels	43	+30,3	1 905	+12,5	22,9	1,7	1,8
Gasthöfe	11	+37,5	183	+26,2	13,2	2,1	1,9
Pensionen	9	–10,0	143	–7,7	22,3	4,1	5,9
Hotels garnis	10	+25,0	569	+36,1	13,8	3,0	3,2
Erholungs-, Ferien-, Schulungsheime	11	+22,2	807	+32,9	8,8	2,8	12,0
Ferienhäuser, -wohnungen, -zentren	5	+66,7	75	+29,3	26,3	4,3	5,6
Hütten, Jugendherbergen u. Ä.	1	–	33	–	.	.	.
Vorsorge- und Reha-Kliniken	4	–	889	+2,8	82,3	34,8	–
Campingplätze	2	–

Anmerkungen Seite 9

Noch: 2.3 Kapazität und Leistung der Beherbergungsstätten nach Reisegebieten und Betriebsarten

Februar 2022

Reisegebiet Betriebsart	Ankünfte				Übernachtungen			
	aller Gäste	Verände- rung ¹⁾	aus- ländischer Gäste	Verände- rung ¹⁾	aller Gäste	Verände- rung ¹⁾	aus- ländischer Gäste	Verände- rung ¹⁾
Eifel und Region Aachen	46 293	+275,5	9 557	x	115 567	+206,6	21 334	x
Hotels	22 681	+250,1	6 225	x	41 056	+187,7	11 140	x
Gasthöfe
Pensionen	452	+444,6	94	x	1 384	+285,5	324	+211,5
Hotels garnis	8 764	+110,0	1 472	+221,4	16 694	+68,1	2 748	+168,6
Erholungs-, Ferien-, Schulungsheime	2 334	x	17	x	9 533	+266,2	45	+73,1
Ferienhäuser, -wohnungen, -zentren
Hütten, Jugendherbergen u. Ä.
Vorsorge- und Reha-Kliniken
Campingplätze	1 992	x	146	x	4 909	x	352	+458,7
Niederrhein	81 400	+198,9	11 052	+326,7	197 024	+110,7	24 743	+172,8
Hotels	50 531	+195,8	8 076	+330,7	89 354	+142,4	14 632	+164,1
Gasthöfe	1 676	+97,2	146	+294,6	4 081	+86,1	494	+271,4
Pensionen	1 671	+291,3	203	+463,9	3 465	+145,2	465	+95,4
Hotels garnis	13 564	+99,1	1 869	+216,8	32 033	+72,4	5 239	+121,3
Erholungs-, Ferien-, Schulungsheime	4 043	x	25	x	16 438	+407,0	69	+263,2
Ferienhäuser, -wohnungen, -zentren	1 441	+179,8	242	+393,9	7 594	+82,3	2 435	+361,2
Hütten, Jugendherbergen u. Ä.	3 239	x	12	x	6 444	x	37	x
Vorsorge- und Reha-Kliniken	1 092	+40,2	10	+233,3	29 884	+16,7	612	+151,9
Campingplätze	4 143	x	469	x	7 731	x	760	x
Münsterland	63 646	+198,1	6 894	+188,9	159 342	+105,9	19 381	+73,8
Hotels	36 670	+180,2	3 762	+174,6	70 381	+114,7	10 149	+74,0
Gasthöfe	1 448	+56,4	520	+24,7	2 592	+29,3	633	+29,4
Pensionen
Hotels garnis
Erholungs-, Ferien-, Schulungsheime
Ferienhäuser, -wohnungen, -zentren	1 913	+50,9	251	+71,9	9 579	+32,8	2 856	+32,3
Hütten, Jugendherbergen u. Ä.	1 001	x	15	+275,0	2 016	+242,9	56	x
Vorsorge- und Reha-Kliniken	613	-6,8	-	-	14 637	+3,4	-	-
Campingplätze	2 705	x	270	x	7 422	x	629	x
Teutoburger Wald	73 983	+163,2	5 650	+220,1	340 041	+56,6	19 011	+122,5
Hotels	42 737	+188,2	3 722	+247,2	87 204	+148,4	8 606	+195,8
Gasthöfe	1 334	+36,5	110	+52,8	3 502	+29,8	556	+6,9
Pensionen	2 835	+149,6	191	+107,6	10 895	+152,6	2 170	+109,3
Hotels garnis	11 131	+170,5	1 294	+238,7	25 177	+148,7	3 785	+175,1
Erholungs-, Ferien-, Schulungsheime	4 854	x	63	x	15 149	+386,0	164	x
Ferienhäuser, -wohnungen, -zentren	1 192	+154,7	174	+59,6	9 014	+121,6	2 774	+51,6
Hütten, Jugendherbergen u. Ä.	1 258	x	28	-3,4	3 652	+359,9	649	-15,1
Vorsorge- und Reha-Kliniken	7 225	+17,1	5	-	182 234	+16,2	176	+72,5
Campingplätze	1 417	x	63	x	3 214	x	131	x
Sauerland	121 627	x	30 222	x	399 309	+282,8	95 997	x
Hotels	54 792	x	14 091	x	123 482	x	37 115	x
Gasthöfe
Pensionen	5 490	x	1 443	x	15 404	+475,4	4 300	x
Hotels garnis
Erholungs-, Ferien-, Schulungsheime
Ferienhäuser, -wohnungen, -zentren	32 699	x	11 827	x	123 388	x	46 541	x
Hütten, Jugendherbergen u. Ä.
Vorsorge- und Reha-Kliniken	2 728	+14,7	-	-	70 373	+9,9	-	-100,0
Campingplätze	3 602	x	398	x	8 443	x	1 213	x
Siegerland-Wittgenstein	9 645	+159,5	1 364	+312,1	39 382	+30,6	2 875	+198,2
Hotels	6 925	+192,8	1 154	+304,9	11 971	+155,4	2 083	+240,4
Gasthöfe	314	+84,7	53	+381,8	674	+93,7	100	+212,5
Pensionen	219	+102,8	19	+137,5	892	+92,7	112	-5,9
Hotels garnis	722	+58,7	88	x	2 201	-51,9	279	x
Erholungs-, Ferien-, Schulungsheime	704	x	6	x	1 992	x	72	+60,0
Ferienhäuser, -wohnungen, -zentren	127	+388,5	39	+129,4	552	+278,1	219	+100,9
Hütten, Jugendherbergen u. Ä.
Vorsorge- und Reha-Kliniken	588	+7,3	-	-	20 488	+6,6	-	-100,0
Campingplätze

Anmerkungen Seite 9

Noch: 2.3 Kapazität und Leistung der Beherbergungsstätten nach Reisegebieten und Betriebsarten

Februar 2022

Reisegebiet Betriebsart	Betriebe		Betten			Mittlere Aufenthaltsdauer ³⁾	
	geöffnete	Veränderung ¹⁾	angebotene	Veränderung ¹⁾	mittlere Auslastung ²⁾	aller Gäste	ausländischer Gäste
Bergisches Land	166	+11,4	9 648	+16,8	24,8	3,5	3,0
Hotels	75	+4,2	3 701	+10,4	19,2	2,1	2,5
Gasthöfe	4	-20,0	64	-20,0	13,4	2,7	2,7
Pensionen	5	-	77	+1,3	19,6	6,1	6,8
Hotels garnis	18	-5,3	825	-5,4	26,0	3,0	4,1
Erholungs-, Ferien-, Schulungsheime	30	+42,9	2 591	+34,8	12,5	1,9	2,4
Ferienhäuser, -wohnungen, -zentren	5	-28,6	115	-22,8	.	.	.
Hütten, Jugendherbergen u. Ä.	11	+57,1	947	+70,3	9,0	1,8	1,0
Vorsorge- und Reha-Kliniken	10	+25,0	1 328	+5,8	76,7	24,5	48,7
Campingplätze	8	+60,0
Bonn und Rhein-Sieg-Kreis	214	+12,0	17 328	+13,9	21,8	2,2	2,5
Hotels	95	+11,8	9 290	+17,2	20,4	1,8	2,1
Gasthöfe	14	+7,7	289	+6,3	.	.	.
Pensionen	6	-14,3	148	-8,1	.	.	.
Hotels garnis	62	+19,2	4 258	+12,1	25,0	2,3	2,7
Erholungs-, Ferien-, Schulungsheime	21	-	2 147	-7,7	14,0	2,5	3,9
Ferienhäuser, -wohnungen, -zentren	5	-	204	-3,3	.	.	.
Hütten, Jugendherbergen u. Ä.	5	+150,0	709	+194,2	.	.	.
Vorsorge- und Reha-Kliniken	3	-	283	-	83,0	37,8	-
Campingplätze	3	-	.	.	.	2,4	2,0
Köln und Rhein-Erft-Kreis	360	+22,4	41 723	+31,2	25,3	2,0	2,0
Hotels	146	+27,0	23 891	+36,4	23,4	1,7	1,7
Gasthöfe	10	+11,1	182	-4,2	13,8	2,5	3,0
Pensionen	8	-	270	+8,9	.	.	.
Hotels garnis	162	+29,6	13 336	+38,2	24,5	1,9	2,0
Erholungs-, Ferien-, Schulungsheime	11	-8,3	1 826	-8,3	43,0	22,8	x
Ferienhäuser, -wohnungen, -zentren	8	-20,0	334	-2,3	.	.	.
Hütten, Jugendherbergen u. Ä.	6	-	1 492	+1,0	.	.	.
Vorsorge- und Reha-Kliniken	4	-	392	-	94,3	50,8	57,0
Campingplätze	5	-
Düsseldorf und Kreis Mettmann	288	+21,5	34 995	+30,8	18,8	1,7	1,8
Hotels	118	+22,9	23 286	+34,1	18,4	1,6	1,6
Gasthöfe	4	-	80	+5,3	.	.	.
Pensionen	3	-	45	-4,3	8,6	1,7	1,7
Hotels garnis	151	+21,8	10 485	+25,6	20,3	1,9	2,2
Erholungs-, Ferien-, Schulungsheime	4	-20,0	278	-11,2	10,7	5,4	-
Ferienhäuser, -wohnungen, -zentren	3	+50,0	53	+130,4	63,5	6,7	35,3
Hütten, Jugendherbergen u. Ä.	5	+66,7	768	+32,9	.	.	.
Vorsorge- und Reha-Kliniken	-	-	-	-	-	-	-
Campingplätze	-	-	.	.	.	-	-
Ruhrgebiet	532	+15,9	44 212	+19,7	24,1	2,4	2,2
Hotels	249	+12,7	23 703	+18,7	.	.	.
Gasthöfe	16	+6,7	321	+15,5	.	.	.
Pensionen	11	-	249	-1,6	34,8	4,6	12,8
Hotels garnis	138	+17,9	11 502	+20,2	23,2	1,9	2,1
Erholungs-, Ferien-, Schulungsheime	35	+25,0	3 915	+22,6	24,9	4,3	4,4
Ferienhäuser, -wohnungen, -zentren	18	-10,0	579	-3,5	41,0	9,2	12,0
Hütten, Jugendherbergen u. Ä.	26	+44,4	2 275	+66,4	14,2	3,2	2,1
Vorsorge- und Reha-Kliniken	9	-	1 668	-2,0	91,1	28,6	-
Campingplätze	30	+50,0	.	.	.	2,2	1,3
Bergisches Städtedreieck	72	+9,1	5 600	+11,0	23,0	2,7	2,7
Hotels	41	+7,9	2 707	+10,0	.	.	.
Gasthöfe	-	-	-	-	-	-	-
Pensionen	-	-	-	-	-	-	-
Hotels garnis	19	+11,8	1 520	+25,6	19,8	2,4	2,6
Erholungs-, Ferien-, Schulungsheime	7	-	860	-15,4	10,8	2,9	2,5
Ferienhäuser, -wohnungen, -zentren	-	-	-	-	-	-	-
Hütten, Jugendherbergen u. Ä.	3	+200,0	187	x	2,5	2,6	-
Vorsorge- und Reha-Kliniken	2	-	326	-	.	.	.
Campingplätze	-	-100,0	.	.	.	-	-
Nordrhein-Westfalen	4 519	+18,7	306 163	+23,5	25,9	2,6	2,4
Hotels	1 821	+14,4	149 835	+23,8	22,1	1,8	2,0
Gasthöfe	297	+11,7	5 978	+11,9	18,4	2,3	2,6
Pensionen	292	+15,0	6 868	+13,5	23,6	3,3	5,0
Hotels garnis	880	+17,8	58 201	+19,9	23,3	2,0	2,2
Erholungs-, Ferien-, Schulungsheime	323	+20,5	32 240	+14,3	18,8	3,8	5,5
Ferienhäuser, -wohnungen, -zentren	374	+16,5	18 852	+51,7	35,9	4,2	4,6
Hütten, Jugendherbergen u. Ä.	177	+77,0	15 433	+93,3	10,4	2,4	2,7
Vorsorge- und Reha-Kliniken	109	+1,9	18 756	+2,2	80,6	26,4	37,3
Campingplätze	246	+62,9	.	.	.	2,2	2,3

Anmerkungen Seite 9

Noch: 2.3 Kapazität und Leistung der Beherbergungsstätten nach Reisegebieten und Betriebsarten

Februar 2022

Reisegebiet Betriebsart	Ankünfte				Übernachtungen			
	aller Gäste	Verände- rung ¹⁾	aus- ländischer Gäste	Verände- rung ¹⁾	aller Gäste	Verände- rung ¹⁾	aus- ländischer Gäste	Verände- rung ¹⁾
Bergisches Land	18 977	+185,5	1 454	+184,0	67 061	+65,9	4 292	+52,3
Hotels	9 393	+156,7	1 099	+238,2	19 850	+116,1	2 749	+129,8
Gasthöfe	89	+36,9	10	+150,0	241	+29,6	27	+68,8
Pensionen	69	-1,4	10	-16,7	422	-36,7	68	-79,2
Hotels garnis	2 034	+50,9	200	+77,0	6 017	+50,9	811	+122,8
Erholungs-, Ferien-, Schulungsheime	4 713	x	119	+271,9	9 058	x	287	-0,7
Ferienhäuser, -wohnungen, -zentren
Hütten, Jugendherbergen u. Ä.	1 304	x	5	+25,0	2 395	x	5	-91,1
Vorsorge- und Reha-Kliniken	1 162	+17,0	6	+100,0	28 517	+15,3	292	-20,0
Campingplätze
Bonn und Rhein-Sieg-Kreis	47 787	+196,2	6 110	+275,3	105 954	+124,7	15 251	+224,1
Hotels	29 269	+181,7	3 892	+315,8	53 128	+136,5	8 253	+391,3
Gasthöfe
Pensionen
Hotels garnis	12 980	+185,2	1 995	+237,0	29 782	+145,5	5 389	+202,6
Erholungs-, Ferien-, Schulungsheime	3 389	x	87	x	8 440	+472,6	336	x
Ferienhäuser, -wohnungen, -zentren
Hütten, Jugendherbergen u. Ä.
Vorsorge- und Reha-Kliniken	174	+16,0	-	-	6 579	+2,5	-	-
Campingplätze	60	x	1	x	145	x	2	x
Köln und Rhein-Erft-Kreis	144 975	+338,5	32 811	+488,2	292 343	+206,7	64 751	+258,8
Hotels	90 141	+343,2	21 828	+414,7	152 774	+278,2	37 475	+371,9
Gasthöfe	283	+197,9	22	+450,0	701	+126,9	66	x
Pensionen
Hotels garnis	48 911	+342,3	10 145	x	91 054	+255,7	20 049	+346,5
Erholungs-, Ferien-, Schulungsheime	965	+260,1	4	-	22 010	+154,3	2 090	-19,3
Ferienhäuser, -wohnungen, -zentren
Hütten, Jugendherbergen u. Ä.
Vorsorge- und Reha-Kliniken	204	-3,8	1	-50,0	10 353	-1,4	57	+18,8
Campingplätze
Düsseldorf und Kreis Mettmann	106 872	+254,9	27 223	+483,6	179 838	+144,7	48 836	+379,0
Hotels	74 643	+267,6	20 670	+456,5	116 266	+154,5	33 719	+426,4
Gasthöfe
Pensionen	63	+70,3	32	+300,0	108	-8,5	54	+217,6
Hotels garnis	30 799	+224,6	6 355	x	58 823	+137,5	14 009	+374,6
Erholungs-, Ferien-, Schulungsheime	154	+69,2	-	-	834	+256,4	-	-
Ferienhäuser, -wohnungen, -zentren	140	x	10	+66,7	943	+129,4	353	-6,1
Hütten, Jugendherbergen u. Ä.
Vorsorge- und Reha-Kliniken	-	-	-	-	-	-	-	-
Campingplätze	-	-	-	-	-	-	-	-
Ruhrgebiet	126 644	+191,9	16 834	+278,1	300 150	+103,0	36 809	+184,3
Hotels
Gasthöfe
Pensionen	523	+77,3	70	+159,3	2 425	+47,1	899	+58,3
Hotels garnis	39 949	+164,3	6 394	+281,3	74 387	+123,9	13 241	+214,9
Erholungs-, Ferien-, Schulungsheime	6 315	+460,8	52	+44,4	27 244	+120,7	230	-40,7
Ferienhäuser, -wohnungen, -zentren	721	+18,2	201	+204,5	6 652	+25,4	2 415	+79,2
Hütten, Jugendherbergen u. Ä.	2 726	x	113	x	8 730	x	232	x
Vorsorge- und Reha-Kliniken	1 487	+0,4	-	-100,0	42 536	+7,9	-	-100,0
Campingplätze	1 494	x	55	x	3 229	x	72	x
Bergisches Städtedreieck	12 756	+126,5	1 222	+312,8	34 325	+77,3	3 307	+347,5
Hotels
Gasthöfe	-	-	-	-	-	-	-	-
Pensionen
Hotels garnis	3 532	+189,7	267	+337,7	8 419	+122,0	693	+468,0
Erholungs-, Ferien-, Schulungsheime	725	+40,8	11	x	2 094	+43,3	27	x
Ferienhäuser, -wohnungen, -zentren
Hütten, Jugendherbergen u. Ä.	50	x	-	-	129	x	-	-
Vorsorge- und Reha-Kliniken
Campingplätze	-	-	-	-	-	-	-	-
Nordrhein-Westfalen	854 605	+251,9	150 393	+463,5	2 230 336	+126,7	356 587	+304,3
Hotels	498 633	+247,0	95 362	+427,2	915 313	+186,1	188 137	+346,1
Gasthöfe	13 406	+136,4	2 280	+204,4	30 666	+108,0	5 904	+143,2
Pensionen	13 606	+270,5	2 487	+470,4	45 206	+139,2	12 315	+96,6
Hotels garnis	189 658	+198,7	32 619	+405,5	377 672	+137,7	71 960	+253,2
Erholungs-, Ferien-, Schulungsheime	43 929	x	826	x	168 837	+219,5	4 576	+32,3
Ferienhäuser, -wohnungen, -zentren	44 847	x	14 294	x	189 272	+453,7	66 258	+474,3
Hütten, Jugendherbergen u. Ä.	18 006	x	1 065	x	43 230	+476,5	2 896	+175,3
Vorsorge- und Reha-Kliniken	16 062	+15,3	35	+133,3	423 340	+13,1	1 304	+52,0
Campingplätze	16 458	x	1 425	x	36 800	x	3 237	x

Anmerkungen Seite 9

2.4 Leistung der Beherbergungsstätten nach Reisegebieten und Herkunftsländern

Februar 2022

Reisegebiet Herkunftsland (ständiger Wohnsitz)	Ankünfte		Übernachtungen			Mittlere Aufenthalts- dauer ³⁾
	aller Gäste	Verän- derung ¹⁾	aller Gäste	Verän- derung ¹⁾	Anteil ²⁾	
Eifel und Region Aachen	46 293	+275,5	115 567	+206,6	100	2,5
Bundesrepublik Deutschland	36 736	+236,6	94 233	+171,7	81,5	2,6
Ausland	9 557	x	21 334	x	18,5	2,2
Europa	8 407	x	18 676	x	87,5	2,2
EU-Länder	7 732	x	17 321	x	81,2	2,2
Belgien	1 943	x	3 841	x	18,0	2,0
Bulgarien	19	+171,4	68	x	0,3	3,6
Dänemark	87	x	183	x	0,9	2,1
Estland	5	+150,0	18	x	0,1	3,6
Finnland	32	x	101	x	0,5	3,2
Frankreich	626	+435,0	1 093	x	5,1	1,7
Griechenland	31	x	62	x	0,3	2,0
Republik Irland	48	+140,0	74	+138,7	0,3	1,5
Italien	258	+330,0	383	+47,9	1,8	1,5
Kroatien	17	+13,3	85	+254,2	0,4	5,0
Lettland	8	x	44	x	0,2	5,5
Litauen	19	+72,7	62	+264,7	0,3	3,3
Luxemburg	169	x	291	+273,1	1,4	1,7
Malta	3	x	5	x	–	1,7
Niederlande	3 115	x	7 765	x	36,4	2,5
Österreich	186	+322,7	293	+62,8	1,4	1,6
Polen	267	+93,5	858	+220,1	4,0	3,2
Portugal	30	x	51	x	0,2	1,7
Rumänien	143	+142,4	575	+228,6	2,7	4,0
Schweden	50	x	60	x	0,3	1,2
Slowakische Republik	47	+147,4	133	+183,0	0,6	2,8
Slowenien	16	+128,6	23	+4,5	0,1	1,4
Spanien	127	+101,6	223	+125,3	1,0	1,8
Tschechische Republik	55	+205,6	194	x	0,9	3,5
Ungarn	43	+138,9	170	x	0,8	4,0
Vereinigtes Königreich	387	x	663	x	3,1	1,7
Zypern	1	x	3	x	–	3,0
Island	13	x	19	x	0,1	1,5
Norwegen	40	x	60	x	0,3	1,5
Russland	43	x	116	+205,3	0,5	2,7
Schweiz	260	+453,2	460	+374,2	2,2	1,8
Türkei	91	x	190	x	0,9	2,1
Ukraine	24	+33,3	41	–12,8	0,2	1,7
sonstige europäische Länder	204	+466,7	469	x	2,2	2,3
Afrika	23	+91,7	49	–29,0	0,2	2,1
Republik Südafrika	4	+100,0	16	+100,0	0,1	4,0
sonstige afrikanische Länder	19	+90,0	33	–45,9	0,2	1,7
Asien	513	x	1 295	x	6,1	2,5
Arabische Golfstaaten	328	x	952	x	4,5	2,9
Volksrepublik China und Hongkong	15	x	31	x	0,1	2,1
Indien	14	+366,7	42	+75,0	0,2	3,0
Israel	20	x	27	x	0,1	1,4
Japan	35	+150,0	52	+271,4	0,2	1,5
Südkorea	5	x	6	x	–	1,2
Taiwan	18	x	33	x	0,2	1,8
sonstige asiatische Länder	78	x	152	+123,5	0,7	1,9
Amerika	469	+141,8	833	+168,7	3,9	1,8
Kanada	14	+55,6	31	–16,2	0,1	2,2
USA	373	+103,8	582	+114,8	2,7	1,6
sonstige nordamerikanische Länder	1	x	2	x	–	2,0
Mittelamerika und Karibik	16	x	126	x	0,6	7,9
Brasilien	38	x	63	x	0,3	1,7
sonstige südamerikanische Länder	27	x	29	x	0,1	1,1
Australien	8	+100,0	14	–50,0	0,1	1,8
Neuseeland und Ozeanien	3	x	3	x	–	1,0
Ohne Angabe	134	+106,2	464	+111,9	2,2	3,5

1) Veränderung gegenüber dem Vorjahreszeitraum in % – 2) Bei Übernachtungen von Gästen aus der Bundesrepublik Deutschland und dem Ausland: Anteil an allen Übernachtungen im Bundesgebiet; sonst: Anteil an allen Übernachtungen am Ausland zusammen. – 3) mittlere Aufenthaltsdauer in Tagen = Übernachtungen/Ankünfte

Noch: 2.4 Leistung der Beherbergungsstätten nach Reisegebieten und Herkunftsländern

Februar 2022

Reisegebiet Herkunftsland (ständiger Wohnsitz)	Ankünfte		Übernachtungen			Mittlere Aufenthalts- dauer ³⁾
	aller Gäste	Verän- derung ¹⁾	aller Gäste	Verän- derung ¹⁾	Anteil ²⁾	
Niederrhein	81 400	+198,9	197 024	+110,7	100	2,4
Bundesrepublik Deutschland	70 348	+185,5	172 281	+104,1	87,4	2,4
Ausland	11 052	+326,7	24 743	+172,8	12,6	2,2
Europa	9 573	+351,1	21 341	+202,0	86,3	2,2
EU-Länder	8 469	+384,5	18 766	+196,2	75,8	2,2
Belgien	682	x	1 148	x	4,6	1,7
Bulgarien	86	+145,7	312	+98,7	1,3	3,6
Dänemark	153	+488,5	288	+26,3	1,2	1,9
Estland	32	x	46	+318,2	0,2	1,4
Finnland	30	x	58	+286,7	0,2	1,9
Frankreich	548	x	899	+451,5	3,6	1,6
Griechenland	56	+330,8	157	+80,5	0,6	2,8
Republik Irland	45	+221,4	104	+46,5	0,4	2,3
Italien	477	x	844	x	3,4	1,8
Kroatien	102	x	928	x	3,8	9,1
Lettland	13	+8,3	42	-58,0	0,2	3,2
Litauen	46	+142,1	286	+11,3	1,2	6,2
Luxemburg	107	x	222	x	0,9	2,1
Malta	2	x	2	x	-	1,0
Niederlande	3 220	+480,2	5 076	+291,1	20,5	1,6
Österreich	427	+223,5	1 043	+124,8	4,2	2,4
Polen	719	+166,3	2 784	+156,4	11,3	3,9
Portugal	75	x	240	x	1,0	3,2
Rumänien	160	+77,8	1 013	+54,0	4,1	6,3
Schweden	83	x	160	+146,2	0,6	1,9
Slowakische Republik	51	+75,9	128	-6,6	0,5	2,5
Slowenien	32	+52,4	226	+165,9	0,9	7,1
Spanien	245	+226,7	456	+92,4	1,8	1,9
Tschechische Republik	138	+68,3	355	+248,0	1,4	2,6
Ungarn	86	+273,9	449	-15,9	1,8	5,2
Vereinigtes Königreich	851	x	1 441	x	5,8	1,7
Zypern	3	-	59	+9,3	0,2	19,7
Island	5	x	5	x	-	1,0
Norwegen	23	x	33	+266,7	0,1	1,4
Russland	30	+76,5	157	+375,8	0,6	5,2
Schweiz	323	+116,8	639	+163,0	2,6	2,0
Türkei	207	+200,0	418	+234,4	1,7	2,0
Ukraine	191	x	453	x	1,8	2,4
sonstige europäische Länder	325	+192,8	870	+200,0	3,5	2,7
Afrika	32	x	189	+103,2	0,8	5,9
Republik Südafrika	2	x	2	x	-	1,0
sonstige afrikanische Länder	30	x	187	+101,1	0,8	6,2
Asien	200	+159,7	892	+48,4	3,6	4,5
Arabische Golfstaaten	18	-55,0	456	+100,9	1,8	25,3
Volksrepublik China und Hongkong	12	+100,0	45	+4,7	0,2	3,8
Indien	17	+325,0	31	+40,9	0,1	1,8
Israel	12	x	34	x	0,1	2,8
Japan	15	-37,5	52	+116,7	0,2	3,5
Südkorea	4	x	4	x	-	1,0
Taiwan	1	x	2	x	-	2,0
sonstige asiatische Länder	121	x	268	-6,0	1,1	2,2
Amerika	190	+313,0	406	+250,0	1,6	2,1
Kanada	6	x	34	x	0,1	5,7
USA	123	+261,8	253	+256,3	1,0	2,1
sonstige nordamerikanische Länder	1	x	1	x	-	1,0
Mittelamerika und Karibik	35	x	37	+236,4	0,1	1,1
Brasilien	3	+200,0	53	+89,3	0,2	17,7
sonstige südamerikanische Länder	22	+266,7	28	+366,7	0,1	1,3
Australien	17	x	44	x	0,2	2,6
Neuseeland und Ozeanien	-	-	-	-	-	-
Ohne Angabe	1 040	+204,1	1 871	+56,8	7,6	1,8

Anmerkungen Seite 31

Noch: 2.4 Leistung der Beherbergungsstätten nach Reisegebieten und Herkunftsländern

Februar 2022

Reisegebiet Herkunftsland (ständiger Wohnsitz)	Ankünfte		Übernachtungen			Mittlere Aufenthalts- dauer ³⁾
	aller Gäste	Verän- derung ¹⁾	aller Gäste	Verän- derung ¹⁾	Anteil ²⁾	
Münsterland	63 646	+198,1	159 342	+105,9	100	2,5
Bundesrepublik Deutschland	56 752	+199,3	139 961	+111,3	87,8	2,5
Ausland	6 894	+188,9	19 381	+73,8	12,2	2,8
Europa	5 542	+157,3	16 177	+69,8	83,5	2,9
EU-Länder	4 995	+145,8	14 721	+66,7	76,0	2,9
Belgien	265	+390,7	393	+204,7	2,0	1,5
Bulgarien	66	-38,3	192	+22,3	1,0	2,9
Dänemark	224	+300,0	433	+27,7	2,2	1,9
Estland	14	x	113	x	0,6	8,1
Finnland	11	+120,0	15	+200,0	0,1	1,4
Frankreich	205	+220,3	330	+130,8	1,7	1,6
Griechenland	31	+34,8	141	x	0,7	4,5
Republik Irland	44	x	78	x	0,4	1,8
Italien	218	+431,7	665	x	3,4	3,1
Kroatien	43	x	920	+301,7	4,7	21,4
Lettland	13	+85,7	35	+133,3	0,2	2,7
Litauen	410	x	462	+23,5	2,4	1,1
Luxemburg	83	x	114	+442,9	0,6	1,4
Malta	3	x	15	x	0,1	5,0
Niederlande	1 763	x	3 339	+463,1	17,2	1,9
Österreich	269	+71,3	566	+14,6	2,9	2,1
Polen	518	-23,6	3 937	+9,2	20,3	7,6
Portugal	21	-91,9	41	-85,9	0,2	2,0
Rumänien	178	-3,8	777	-16,1	4,0	4,4
Schweden	103	x	184	x	0,9	1,8
Slowakische Republik	35	+45,8	517	+30,6	2,7	14,8
Slowenien	40	+166,7	296	+75,1	1,5	7,4
Spanien	89	+323,8	317	x	1,6	3,6
Tschechische Republik	65	+116,7	309	-25,0	1,6	4,8
Ungarn	49	+345,5	101	-33,6	0,5	2,1
Vereinigtes Königreich	235	x	431	+93,3	2,2	1,8
Zypern	-	-	-	-	-	-
Island	1	x	4	x	-	4,0
Norwegen	40	x	64	x	0,3	1,6
Russland	17	+142,9	33	-73,8	0,2	1,9
Schweiz	292	+461,5	567	x	2,9	1,9
Türkei	80	x	267	x	1,4	3,3
Ukraine	39	+457,1	332	+245,8	1,7	8,5
sonstige europäische Länder	78	+66,0	189	-46,2	1,0	2,4
Afrika	23	+360,0	100	x	0,5	4,3
Republik Südafrika	6	x	17	x	0,1	2,8
sonstige afrikanische Länder	17	+240,0	83	x	0,4	4,9
Asien	77	+208,0	196	+47,4	1,0	2,5
Arabische Golfstaaten	12	+200,0	25	x	0,1	2,1
Volksrepublik China und Hongkong	7	+16,7	16	+166,7	0,1	2,3
Indien	8	+60,0	16	-84,2	0,1	2,0
Israel	9	x	15	x	0,1	1,7
Japan	1	-	2	-84,6	-	2,0
Südkorea	20	+400,0	86	x	0,4	4,3
Taiwan	-	-	-	-	-	-
sonstige asiatische Länder	20	x	36	x	0,2	1,8
Amerika	235	x	1 034	+271,9	5,3	4,4
Kanada	10	-	51	+82,1	0,3	5,1
USA	190	x	858	+290,0	4,4	4,5
sonstige nordamerikanische Länder	1	-	1	-50,0	-	1,0
Mittelamerika und Karibik	6	x	12	x	0,1	2,0
Brasilien	14	x	59	+110,7	0,3	4,2
sonstige südamerikanische Länder	14	x	53	x	0,3	3,8
Australien	16	x	66	x	0,3	4,1
Neuseeland und Ozeanien	2	x	2	x	-	1,0
Ohne Angabe	999	+440,0	1 806	+50,5	9,3	1,8

Anmerkungen Seite 31

Noch: 2.4 Leistung der Beherbergungsstätten nach Reisegebieten und Herkunftsländern

Februar 2022

Reisegebiet Herkunftsland (ständiger Wohnsitz)	Ankünfte		Übernachtungen			Mittlere Aufenthalts- dauer ³⁾
	aller Gäste	Verän- derung ¹⁾	aller Gäste	Verän- derung ¹⁾	Anteil ²⁾	
Teutoburger Wald	73 983	+163,2	340 041	+56,6	100	4,6
Bundesrepublik Deutschland	68 333	+159,4	321 030	+53,9	94,4	4,7
Ausland	5 650	+220,1	19 011	+122,5	5,6	3,4
Europa	4 960	+239,3	16 482	+132,5	86,7	3,3
EU-Länder	4 293	+244,0	14 812	+134,0	77,9	3,5
Belgien	214	+409,5	350	+366,7	1,8	1,6
Bulgarien	22	+120,0	149	x	0,8	6,8
Dänemark	186	x	484	x	2,5	2,6
Estland	10	x	12	x	0,1	1,2
Finnland	18	+350,0	35	-39,7	0,2	1,9
Frankreich	309	+281,5	644	+177,6	3,4	2,1
Griechenland	21	-19,2	61	-88,9	0,3	2,9
Republik Irland	35	x	58	x	0,3	1,7
Italien	235	+291,7	714	+338,0	3,8	3,0
Kroatien	25	+212,5	112	+330,8	0,6	4,5
Lettland	17	x	49	x	0,3	2,9
Litauen	66	x	632	x	3,3	9,6
Luxemburg	42	+180,0	79	+172,4	0,4	1,9
Malta	4	x	44	x	0,2	11,0
Niederlande	1 027	+437,7	1 906	+259,6	10,0	1,9
Österreich	329	+165,3	987	+155,3	5,2	3,0
Polen	667	+95,0	4 347	+101,0	22,9	6,5
Portugal	47	x	64	+236,8	0,3	1,4
Rumänien	55	-12,7	534	-35,6	2,8	9,7
Schweden	64	+300,0	128	+106,5	0,7	2,0
Slowakische Republik	44	+144,4	185	+23,3	1,0	4,2
Slowenien	86	x	228	+94,9	1,2	2,7
Spanien	336	x	884	+259,3	4,6	2,6
Tschechische Republik	114	+185,0	778	+146,2	4,1	6,8
Ungarn	28	-17,6	49	-38,8	0,3	1,8
Vereinigtes Königreich	290	+314,3	1 296	x	6,8	4,5
Zypern	2	x	3	x	-	1,5
Island	1	x	3	x	-	3,0
Norwegen	9	+50,0	17	-41,4	0,1	1,9
Russland	28	+133,3	152	+280,0	0,8	5,4
Schweiz	253	+178,0	544	+139,6	2,9	2,2
Türkei	92	+318,2	219	+30,4	1,2	2,4
Ukraine	34	+61,9	120	+118,2	0,6	3,5
sonstige europäische Länder	250	+303,2	615	+155,2	3,2	2,5
Afrika	26	+225,0	368	+111,5	1,9	14,2
Republik Südafrika	11	x	308	x	1,6	28,0
sonstige afrikanische Länder	15	+87,5	60	-65,5	0,3	4,0
Asien	91	+122,0	748	+49,3	3,9	8,2
Arabische Golfstaaten	7	-12,5	73	-62,9	0,4	10,4
Volksrepublik China und Hongkong	21	x	119	x	0,6	5,7
Indien	8	+33,3	96	x	0,5	12,0
Israel	7	+250,0	65	+16,1	0,3	9,3
Japan	6	-	38	+280,0	0,2	6,3
Südkorea	6	x	119	-6,3	0,6	19,8
Taiwan	-	-	-	-	-	-
sonstige asiatische Länder	36	+125,0	238	+131,1	1,3	6,6
Amerika	125	+257,1	416	+25,7	2,2	3,3
Kanada	23	x	43	x	0,2	1,9
USA	91	+225,0	251	+4,1	1,3	2,8
sonstige nordamerikanische Länder	-	-	-	-	-	-
Mittelamerika und Karibik	6	+100,0	71	+24,6	0,4	11,8
Brasilien	-	-100,0	30	+3,4	0,2	-
sonstige südamerikanische Länder	5	+66,7	21	+425,0	0,1	4,2
Australien	11	+450,0	42	x	0,2	3,8
Neuseeland und Ozeanien	-	-	-	-	-	-
Ohne Angabe	437	+101,4	955	+113,6	5,0	2,2

Anmerkungen Seite 31

Noch: 2.4 Leistung der Beherbergungsstätten nach Reisegebieten und Herkunftsländern

Februar 2022

Reisegebiet Herkunftsland (ständiger Wohnsitz)	Ankünfte		Übernachtungen			Mittlere Aufenthalts- dauer ³⁾
	aller Gäste	Verän- derung ¹⁾	aller Gäste	Verän- derung ¹⁾	Anteil ²⁾	
Sauerland	121 627	x	399 309	+282,8	100	3,3
Bundesrepublik Deutschland	91 405	x	303 312	+208,6	76,0	3,3
Ausland	30 222	x	95 997	x	24,0	3,2
Europa	29 664	x	94 031	x	98,0	3,2
EU-Länder	29 268	x	92 260	x	96,1	3,2
Belgien	3 450	x	9 857	x	10,3	2,9
Bulgarien	11	-54,2	70	-79,9	0,1	6,4
Dänemark	1 731	x	6 821	x	7,1	3,9
Estland	12	+50,0	97	x	0,1	8,1
Finnland	6	-	18	x	-	3,0
Frankreich	349	x	1 052	x	1,1	3,0
Griechenland	12	x	148	x	0,2	12,3
Republik Irland	16	x	54	x	0,1	3,4
Italien	129	+92,5	495	+43,5	0,5	3,8
Kroatien	9	+125,0	41	+310,0	-	4,6
Lettland	19	+375,0	124	x	0,1	6,5
Litauen	41	x	332	x	0,3	8,1
Luxemburg	42	x	115	x	0,1	2,7
Malta	6	x	8	x	-	1,3
Niederlande	21 949	x	67 367	x	70,2	3,1
Österreich	567	+142,3	1 805	+129,9	1,9	3,2
Polen	330	+91,9	1 421	+15,1	1,5	4,3
Portugal	22	x	128	+197,7	0,1	5,8
Rumänien	62	+72,2	349	-22,3	0,4	5,6
Schweden	58	x	118	+110,7	0,1	2,0
Slowakische Republik	41	+272,7	371	+290,5	0,4	9,0
Slowenien	21	-8,7	184	-20,0	0,2	8,8
Spanien	72	x	187	+120,0	0,2	2,6
Tschechische Republik	100	+53,8	364	-1,4	0,4	3,6
Ungarn	28	-47,2	164	-74,8	0,2	5,9
Vereinigtes Königreich	185	x	570	x	0,6	3,1
Zypern	-	-	-	-	-	-
Island	-	-	-	-	-	-
Norwegen	5	-28,6	8	-63,6	-	1,6
Russland	16	-	45	x	-	2,8
Schweiz	165	+166,1	447	+179,4	0,5	2,7
Türkei	22	+450,0	610	x	0,6	27,7
Ukraine	31	x	52	x	0,1	1,7
sonstige europäische Länder	157	x	609	x	0,6	3,9
Afrika	8	x	17	x	-	2,1
Republik Südafrika	2	x	8	x	-	4,0
sonstige afrikanische Länder	6	x	9	x	-	1,5
Asien	74	+311,1	860	+148,6	0,9	11,6
Arabische Golfstaaten	9	x	26	+333,3	-	2,9
Volksrepublik China und Hongkong	5	x	15	x	-	3,0
Indien	11	x	29	x	-	2,6
Israel	-	-	-	-	-	-
Japan	3	x	8	x	-	2,7
Südkorea	3	-40,0	14	+133,3	-	4,7
Taiwan	-	-	-	-	-	-
sonstige asiatische Länder	43	+258,3	768	+129,9	0,8	17,9
Amerika	161	x	394	+337,8	0,4	2,4
Kanada	9	+200,0	37	x	-	4,1
USA	104	x	256	+228,2	0,3	2,5
sonstige nordamerikanische Länder	2	-	4	+300,0	-	2,0
Mittelamerika und Karibik	8	+300,0	22	+266,7	-	2,8
Brasilien	3	x	7	x	-	2,3
sonstige südamerikanische Länder	35	x	68	x	0,1	1,9
Australien	5	x	9	x	-	1,8
Neuseeland und Ozeanien	2	x	4	x	-	2,0
Ohne Angabe	308	+404,9	682	+401,5	0,7	2,2

Anmerkungen Seite 31

Noch: 2.4 Leistung der Beherbergungsstätten nach Reisegebieten und Herkunftsländern

Februar 2022

Reisegebiet Herkunftsland (ständiger Wohnsitz)	Ankünfte		Übernachtungen			Mittlere Aufenthalts- dauer ³⁾
	aller Gäste	Verän- derung ¹⁾	aller Gäste	Verän- derung ¹⁾	Anteil ²⁾	
Siegerland-Wittgenstein	9 645	+159,5	39 382	+30,6	100	4,1
Bundesrepublik Deutschland	8 281	+144,6	36 507	+25,1	92,7	4,4
Ausland	1 364	+312,1	2 875	+198,2	7,3	2,1
Europa	1 147	+276,1	2 406	+189,2	83,7	2,1
EU-Länder	1 046	+259,5	2 223	+174,4	77,3	2,1
Belgien	133	+216,7	200	+325,5	7,0	1,5
Bulgarien	8	x	10	x	0,3	1,3
Dänemark	10	+42,9	27	+28,6	0,9	2,7
Estland	3	x	30	x	1,0	10,0
Finnland	–	–	–	–	–	–
Frankreich	66	+371,4	105	+156,1	3,7	1,6
Griechenland	1	x	3	x	0,1	3,0
Republik Irland	7	x	8	x	0,3	1,1
Italien	40	+60,0	62	+6,9	2,2	1,6
Kroatien	24	+242,9	78	+290,0	2,7	3,3
Lettland	3	x	3	x	0,1	1,0
Litauen	6	x	6	x	0,2	1,0
Luxemburg	1	–75,0	1	–93,8	–	1,0
Malta	1	x	1	x	–	1,0
Niederlande	463	x	948	x	33,0	2,0
Österreich	83	–	190	–1,6	6,6	2,3
Polen	36	+20,0	75	–62,5	2,6	2,1
Portugal	1	x	2	x	0,1	2,0
Rumänien	22	+340,0	82	x	2,9	3,7
Schweden	15	–6,3	25	+4,2	0,9	1,7
Slowakische Republik	17	+6,3	113	+36,1	3,9	6,6
Slowenien	3	–	3	–40,0	0,1	1,0
Spanien	44	+450,0	78	+387,5	2,7	1,8
Tschechische Republik	23	x	57	x	2,0	2,5
Ungarn	16	+166,7	79	+203,8	2,7	4,9
Vereinigtes Königreich	20	x	37	x	1,3	1,9
Zypern	–	–	–	–	–	–
Island	4	x	4	x	0,1	1,0
Norwegen	4	x	4	x	0,1	1,0
Russland	6	x	6	x	0,2	1,0
Schweiz	55	+450,0	123	x	4,3	2,2
Türkei	11	x	13	x	0,5	1,2
Ukraine	8	+300,0	16	x	0,6	2,0
sonstige europäische Länder	13	x	17	+183,3	0,6	1,3
Afrika	4	+300,0	59	+110,7	2,1	14,8
Republik Südafrika	–	–	–	–	–	–
sonstige afrikanische Länder	4	+300,0	59	+110,7	2,1	14,8
Asien	133	x	278	x	9,7	2,1
Arabische Golfstaaten	1	x	27	x	0,9	27,0
Volksrepublik China und Hongkong	2	x	56	x	1,9	28,0
Indien	2	+100,0	29	+7,4	1,0	14,5
Israel	115	x	116	x	4,0	1,0
Japan	11	x	42	x	1,5	3,8
Südkorea	–	–	–	–	–	–
Taiwan	–	–	–	–	–	–
sonstige asiatische Länder	2	x	8	x	0,3	4,0
Amerika	25	+47,1	41	–	1,4	1,6
Kanada	3	–66,7	3	–90,9	0,1	1,0
USA	21	+162,5	37	+362,5	1,3	1,8
sonstige nordamerikanische Länder	–	–	–	–	–	–
Mittelamerika und Karibik	–	–	–	–	–	–
Brasilien	–	–	–	–	–	–
sonstige südamerikanische Länder	1	x	1	x	–	1,0
Australien	1	x	10	x	0,3	10,0
Neuseeland und Ozeanien	–	–	–	–	–	–
Ohne Angabe	54	x	81	+326,3	2,8	1,5

Anmerkungen Seite 31

Noch: 2.4 Leistung der Beherbergungsstätten nach Reisegebieten und Herkunftsländern

Februar 2022

Reisegebiet Herkunftsland (ständiger Wohnsitz)	Ankünfte		Übernachtungen			Mittlere Aufenthalts- dauer ³⁾
	aller Gäste	Verän- derung ¹⁾	aller Gäste	Verän- derung ¹⁾	Anteil ²⁾	
Bergisches Land	18 977	+185,5	67 061	+65,9	100	3,5
Bundesrepublik Deutschland	17 523	+185,7	62 769	+66,9	93,6	3,6
Ausland	1 454	+184,0	4 292	+52,3	6,4	3,0
Europa	1 262	+215,5	3 801	+72,3	88,6	3,0
EU-Länder	1 079	+205,7	3 198	+53,8	74,5	3,0
Belgien	119	+376,0	232	+127,5	5,4	1,9
Bulgarien	12	x	150	x	3,5	12,5
Dänemark	25	x	40	+150,0	0,9	1,6
Estland	7	x	38	x	0,9	5,4
Finnland	6	x	7	x	0,2	1,2
Frankreich	69	x	147	+276,9	3,4	2,1
Griechenland	7	x	18	x	0,4	2,6
Republik Irland	–	–	–	–	–	–
Italien	56	+229,4	162	+276,7	3,8	2,9
Kroatien	13	+333,3	23	+155,6	0,5	1,8
Lettland	1	–	1	–	–	1,0
Litauen	11	+450,0	57	x	1,3	5,2
Luxemburg	39	–37,1	377	–27,8	8,8	9,7
Malta	–	–	–	–	–	–
Niederlande	317	+476,4	591	+296,6	13,8	1,9
Österreich	89	+229,6	224	+82,1	5,2	2,5
Polen	127	+86,8	654	+98,2	15,2	5,1
Portugal	5	x	13	x	0,3	2,6
Rumänien	18	+28,6	70	–63,5	1,6	3,9
Schweden	18	+260,0	32	+166,7	0,7	1,8
Slowakische Republik	9	x	22	+450,0	0,5	2,4
Slowenien	5	–66,7	7	–97,7	0,2	1,4
Spanien	34	+126,7	89	+15,6	2,1	2,6
Tschechische Republik	45	+87,5	140	+27,3	3,3	3,1
Ungarn	1	–75,0	1	–96,8	–	1,0
Vereinigtes Königreich	46	x	103	x	2,4	2,2
Zypern	–	–	–	–	–	–
Island	–	–	–	–	–	–
Norwegen	4	x	4	x	0,1	1,0
Russland	4	+33,3	32	+146,2	0,7	8,0
Schweiz	128	+374,1	297	+440,0	6,9	2,3
Türkei	25	x	82	+115,8	1,9	3,3
Ukraine	2	–71,4	2	–80,0	–	1,0
sonstige europäische Länder	20	+185,7	186	x	4,3	9,3
Afrika	1	–75,0	6	–84,6	0,1	6,0
Republik Südafrika	–	–	–	–	–	–
sonstige afrikanische Länder	1	–75,0	6	–84,6	0,1	6,0
Asien	46	+17,9	161	–13,0	3,8	3,5
Arabische Golfstaaten	2	x	56	x	1,3	28,0
Volksrepublik China und Hongkong	17	+240,0	29	–54,7	0,7	1,7
Indien	6	–81,8	22	–33,3	0,5	3,7
Israel	13	x	13	x	0,3	1,0
Japan	1	–	22	–75,0	0,5	22,0
Südkorea	1	x	1	x	–	1,0
Taiwan	–	–	–	–	–	–
sonstige asiatische Länder	6	x	18	x	0,4	3,0
Amerika	67	x	180	–26,2	4,2	2,7
Kanada	6	+200,0	17	+13,3	0,4	2,8
USA	36	x	110	+74,6	2,6	3,1
sonstige nordamerikanische Länder	15	x	25	x	0,6	1,7
Mittelamerika und Karibik	5	+400,0	9	–94,6	0,2	1,8
Brasilien	2	x	4	x	0,1	2,0
sonstige südamerikanische Länder	3	x	15	x	0,3	5,0
Australien	3	+200,0	6	+100,0	0,1	2,0
Neuseeland und Ozeanien	–	–	–	–	–	–
Ohne Angabe	75	+21,0	138	–2,8	3,2	1,8

Anmerkungen Seite 31

Noch: 2.4 Leistung der Beherbergungsstätten nach Reisegebieten und Herkunftsländern

Februar 2022

Reisegebiet Herkunftsland (ständiger Wohnsitz)	Ankünfte		Übernachtungen			Mittlere Aufenthalts- dauer ³⁾
	aller Gäste	Verän- derung ¹⁾	aller Gäste	Verän- derung ¹⁾	Anteil ²⁾	
Bonn und Rhein-Sieg-Kreis	47 787	+196,2	105 954	+124,7	100	2,2
Bundesrepublik Deutschland	41 677	+187,3	90 703	+113,6	85,6	2,2
Ausland	6 110	+275,3	15 251	+224,1	14,4	2,5
Europa	5 015	+345,8	11 455	+229,5	75,1	2,3
EU-Länder	4 422	+373,4	9 832	+233,5	64,5	2,2
Belgien	548	x	963	x	6,3	1,8
Bulgarien	96	+134,1	176	+15,8	1,2	1,8
Dänemark	67	+346,7	139	+131,7	0,9	2,1
Estland	11	+10,0	16	+45,5	0,1	1,5
Finnland	17	x	24	x	0,2	1,4
Frankreich	306	+436,8	629	+295,6	4,1	2,1
Griechenland	23	+228,6	76	+38,2	0,5	3,3
Republik Irland	33	-21,4	86	-19,6	0,6	2,6
Italien	366	x	857	x	5,6	2,3
Kroatien	27	+237,5	77	+113,9	0,5	2,9
Lettland	11	-15,4	99	x	0,6	9,0
Litauen	34	+385,7	116	x	0,8	3,4
Luxemburg	123	+156,3	200	+55,0	1,3	1,6
Malta	2	x	4	x	-	2,0
Niederlande	1 275	x	2 071	x	13,6	1,6
Österreich	271	+298,5	753	+256,9	4,9	2,8
Polen	223	+29,7	639	-28,0	4,2	2,9
Portugal	28	x	98	+216,1	0,6	3,5
Rumänien	113	+189,7	230	+400,0	1,5	2,0
Schweden	44	+238,5	87	+335,0	0,6	2,0
Slowakische Republik	20	-9,1	170	-12,8	1,1	8,5
Slowenien	56	+115,4	376	x	2,5	6,7
Spanien	213	+261,0	508	+477,3	3,3	2,4
Tschechische Republik	64	+433,3	155	+453,6	1,0	2,4
Ungarn	53	+140,9	313	+167,5	2,1	5,9
Vereinigtes Königreich	396	x	966	x	6,3	2,4
Zypern	2	-50,0	4	-	-	2,0
Island	2	x	6	x	-	3,0
Norwegen	12	x	68	x	0,4	5,7
Russland	31	-11,4	227	+249,2	1,5	7,3
Schweiz	324	+276,7	662	+195,5	4,3	2,0
Türkei	56	x	157	x	1,0	2,8
Ukraine	48	+45,5	117	+108,9	0,8	2,4
sonstige europäische Länder	120	+287,1	386	+121,8	2,5	3,2
Afrika	70	+483,3	192	+326,7	1,3	2,7
Republik Südafrika	5	x	25	x	0,2	5,0
sonstige afrikanische Länder	65	+441,7	167	+271,1	1,1	2,6
Asien	295	x	1 888	x	12,4	6,4
Arabische Golfstaaten	108	x	617	+360,4	4,0	5,7
Volksrepublik China und Hongkong	64	x	318	x	2,1	5,0
Indien	13	+225,0	88	+450,0	0,6	6,8
Israel	16	+300,0	91	x	0,6	5,7
Japan	10	+400,0	189	+250,0	1,2	18,9
Südkorea	10	x	134	x	0,9	13,4
Taiwan	-	-	-	-	-	-
sonstige asiatische Länder	74	x	451	+450,0	3,0	6,1
Amerika	390	+143,8	1 062	+261,2	7,0	2,7
Kanada	19	x	52	x	0,3	2,7
USA	281	+79,0	737	+163,2	4,8	2,6
sonstige nordamerikanische Länder	1	x	1	x	-	1,0
Mittelamerika und Karibik	15	x	86	x	0,6	5,7
Brasilien	12	x	95	x	0,6	7,9
sonstige südamerikanische Länder	62	x	91	x	0,6	1,5
Australien	38	-	61	+117,9	0,4	1,6
Neuseeland und Ozeanien	3	x	13	x	0,1	4,3
Ohne Angabe	299	+3,1	580	+4,3	3,8	1,9

Anmerkungen Seite 31

Noch: 2.4 Leistung der Beherbergungsstätten nach Reisegebieten und Herkunftsländern

Februar 2022

Reisegebiet Herkunftsland (ständiger Wohnsitz)	Ankünfte		Übernachtungen			Mittlere Aufenthalts- dauer ³⁾
	aller Gäste	Verän- derung ¹⁾	aller Gäste	Verän- derung ¹⁾	Anteil ²⁾	
Köln und Rhein-Erft-Kreis	144 975	+338,5	292 343	+206,7	100	2,0
Bundesrepublik Deutschland	112 164	+308,1	227 592	+194,6	77,9	2,0
Ausland	32 811	+488,2	64 751	+258,8	22,1	2,0
Europa	25 676	x	50 235	+386,4	77,6	2,0
EU-Länder	21 559	x	41 581	+422,4	64,2	1,9
Belgien	2 453	x	3 911	x	6,0	1,6
Bulgarien	98	+172,2	587	+90,0	0,9	6,0
Dänemark	372	+490,5	642	+468,1	1,0	1,7
Estland	37	+270,0	64	+300,0	0,1	1,7
Finnland	84	x	151	x	0,2	1,8
Frankreich	2 142	x	3 658	x	5,6	1,7
Griechenland	295	x	755	x	1,2	2,6
Republik Irland	655	x	1 204	x	1,9	1,8
Italien	1 128	+450,2	2 105	+309,5	3,3	1,9
Kroatien	129	+303,1	414	+71,1	0,6	3,2
Lettland	76	+406,7	129	+316,1	0,2	1,7
Litauen	168	x	370	+452,2	0,6	2,2
Luxemburg	825	x	1 389	x	2,1	1,7
Malta	44	x	111	x	0,2	2,5
Niederlande	4 897	x	7 728	x	11,9	1,6
Österreich	1 204	+300,0	2 238	+201,2	3,5	1,9
Polen	1 139	+214,6	3 609	+85,1	5,6	3,2
Portugal	209	x	727	x	1,1	3,5
Rumänien	277	+93,7	1 332	+49,3	2,1	4,8
Schweden	233	x	436	x	0,7	1,9
Slowakische Republik	93	+173,5	150	+92,3	0,2	1,6
Slowenien	49	+104,2	246	+382,4	0,4	5,0
Spanien	1 722	x	3 784	x	5,8	2,2
Tschechische Republik	221	+160,0	420	+157,7	0,6	1,9
Ungarn	150	+89,9	318	+69,1	0,5	2,1
Vereinigtes Königreich	2 825	x	5 005	x	7,7	1,8
Zypern	34	+161,5	98	+292,0	0,2	2,9
Island	28	x	66	+144,4	0,1	2,4
Norwegen	111	x	260	x	0,4	2,3
Russland	180	+221,4	388	+85,6	0,6	2,2
Schweiz	1 355	x	2 577	+495,2	4,0	1,9
Türkei	1 185	x	2 457	x	3,8	2,1
Ukraine	488	x	1 158	+150,1	1,8	2,4
sonstige europäische Länder	770	+340,0	1 748	+89,4	2,7	2,3
Afrika	200	x	1 540	+30,8	2,4	7,7
Republik Südafrika	26	x	93	x	0,1	3,6
sonstige afrikanische Länder	174	x	1 447	+22,9	2,2	8,3
Asien	1 317	x	4 400	+277,4	6,8	3,3
Arabische Golfstaaten	439	x	1 425	+408,9	2,2	3,2
Volksrepublik China und Hongkong	110	+223,5	219	+170,4	0,3	2,0
Indien	126	x	540	x	0,8	4,3
Israel	100	x	218	x	0,3	2,2
Japan	70	x	279	+217,0	0,4	4,0
Südkorea	45	x	183	+53,8	0,3	4,1
Taiwan	19	-32,1	33	+17,9	0,1	1,7
sonstige asiatische Länder	408	x	1 503	+200,6	2,3	3,7
Amerika	4 153	+176,3	6 320	+60,8	9,8	1,5
Kanada	87	+81,3	180	+227,3	0,3	2,1
USA	3 464	+140,9	4 580	+40,7	7,1	1,3
sonstige nordamerikanische Länder	19	x	51	x	0,1	2,7
Mittelamerika und Karibik	110	x	271	+18,3	0,4	2,5
Brasilien	161	x	391	x	0,6	2,4
sonstige südamerikanische Länder	312	x	847	+138,6	1,3	2,7
Australien	77	+327,8	167	+317,5	0,3	2,2
Neuseeland und Ozeanien	5	+400,0	11	x	-	2,2
Ohne Angabe	1 383	+264,9	2 078	+48,1	3,2	1,5

Anmerkungen Seite 31

Noch: 2.4 Leistung der Beherbergungsstätten nach Reisegebieten und Herkunftsländern

Februar 2022

Reisegebiet Herkunftsland (ständiger Wohnsitz)	Ankünfte		Übernachtungen			Mittlere Aufenthalts- dauer ³⁾
	aller Gäste	Verän- derung ¹⁾	aller Gäste	Verän- derung ¹⁾	Anteil ²⁾	
Düsseldorf und Kreis Mettmann	106 872	+254,9	179 838	+144,7	100	1,7
Bundesrepublik Deutschland	79 649	+213,0	131 002	+107,0	72,8	1,6
Ausland	27 223	+483,6	48 836	+379,0	27,2	1,8
Europa	21 308	x	37 172	+378,3	76,1	1,7
EU-Länder	17 069	+492,3	29 459	+357,7	60,3	1,7
Belgien	1 541	x	2 414	x	4,9	1,6
Bulgarien	62	x	122	+121,8	0,2	2,0
Dänemark	230	+296,6	426	+395,3	0,9	1,9
Estland	34	+17,2	77	+32,8	0,2	2,3
Finnland	115	x	198	x	0,4	1,7
Frankreich	1 420	x	2 355	x	4,8	1,7
Griechenland	241	+487,8	545	+260,9	1,1	2,3
Republik Irland	304	x	611	x	1,3	2,0
Italien	816	+227,7	1 437	+149,9	2,9	1,8
Kroatien	137	+407,4	222	-0,9	0,5	1,6
Lettland	63	x	93	x	0,2	1,5
Litauen	62	+51,2	111	+37,0	0,2	1,8
Luxemburg	370	x	609	x	1,2	1,6
Malta	8	+166,7	41	+485,7	0,1	5,1
Niederlande	4 933	x	6 876	x	14,1	1,4
Österreich	1 076	+237,3	1 820	+201,3	3,7	1,7
Polen	777	+182,5	2 252	+105,9	4,6	2,9
Portugal	317	x	519	x	1,1	1,6
Rumänien	259	+175,5	1 219	+295,8	2,5	4,7
Schweden	285	x	470	x	1,0	1,6
Slowakische Republik	102	+277,8	176	+16,6	0,4	1,7
Slowenien	70	+180,0	107	+39,0	0,2	1,5
Spanien	1 475	+426,8	2 622	+326,3	5,4	1,8
Tschechische Republik	234	+172,1	389	+144,7	0,8	1,7
Ungarn	99	+45,6	138	+84,0	0,3	1,4
Vereinigtes Königreich	2 011	x	3 550	x	7,3	1,8
Zypern	28	+133,3	60	+33,3	0,1	2,1
Island	32	+146,2	43	+230,8	0,1	1,3
Norwegen	137	x	219	x	0,4	1,6
Russland	430	+255,4	845	+200,7	1,7	2,0
Schweiz	1 172	+409,6	1 854	+303,9	3,8	1,6
Türkei	849	x	1 749	x	3,6	2,1
Ukraine	378	x	731	+453,8	1,5	1,9
sonstige europäische Länder	1 241	x	2 272	x	4,7	1,8
Afrika	310	x	644	x	1,3	2,1
Republik Südafrika	30	x	39	x	0,1	1,3
sonstige afrikanische Länder	280	x	605	x	1,2	2,2
Asien	3 236	+348,8	5 987	+288,0	12,3	1,9
Arabische Golfstaaten	1 605	x	2 654	+368,9	5,4	1,7
Volksrepublik China und Hongkong	520	x	926	+475,2	1,9	1,8
Indien	299	+18,7	554	+51,4	1,1	1,9
Israel	100	+334,8	199	x	0,4	2,0
Japan	246	x	612	+466,7	1,3	2,5
Südkorea	105	+356,5	245	+271,2	0,5	2,3
Taiwan	31	x	53	x	0,1	1,7
sonstige asiatische Länder	330	+275,0	744	+197,6	1,5	2,3
Amerika	1 750	x	3 870	x	7,9	2,2
Kanada	91	x	160	x	0,3	1,8
USA	1 109	+468,7	2 269	+415,7	4,6	2,0
sonstige nordamerikanische Länder	192	x	621	x	1,3	3,2
Mittelamerika und Karibik	61	+22,0	94	+51,6	0,2	1,5
Brasilien	45	x	94	x	0,2	2,1
sonstige südamerikanische Länder	252	x	632	x	1,3	2,5
Australien	42	x	72	x	0,1	1,7
Neuseeland und Ozeanien	19	x	34	+466,7	0,1	1,8
Ohne Angabe	558	+307,3	1 057	+280,2	2,2	1,9

Noch: 2.4 Leistung der Beherbergungsstätten nach Reisegebieten und Herkunftsländern

Februar 2022

Reisegebiet Herkunftsland (ständiger Wohnsitz)	Ankünfte		Übernachtungen			Mittlere Aufenthalts- dauer ³⁾
	aller Gäste	Verän- derung ¹⁾	aller Gäste	Verän- derung ¹⁾	Anteil ²⁾	
Ruhrgebiet	126 644	+191,9	300 150	+103,0	100	2,4
Bundesrepublik Deutschland	109 810	+182,0	263 341	+95,2	87,7	2,4
Ausland	16 834	+278,1	36 809	+184,3	12,3	2,2
Europa	14 186	+263,1	31 064	+167,3	84,4	2,2
EU-Länder	11 938	+265,0	26 102	+156,1	70,9	2,2
Belgien	949	+279,6	1 635	+197,3	4,4	1,7
Bulgarien	142	+44,9	272	+104,5	0,7	1,9
Dänemark	236	x	394	+439,7	1,1	1,7
Estland	21	+40,0	56	+64,7	0,2	2,7
Finnland	57	-8,1	339	+138,7	0,9	5,9
Frankreich	926	+328,7	1 438	+237,6	3,9	1,6
Griechenland	128	x	311	+238,0	0,8	2,4
Republik Irland	88	+450,0	179	x	0,5	2,0
Italien	731	+286,8	2 569	+277,8	7,0	3,5
Kroatien	108	+170,0	772	+153,1	2,1	7,1
Lettland	37	+362,5	151	x	0,4	4,1
Litauen	103	+164,1	213	+88,5	0,6	2,1
Luxemburg	174	x	267	x	0,7	1,5
Malta	9	x	13	x	-	1,4
Niederlande	3 243	+499,4	5 102	+358,0	13,9	1,6
Österreich	921	+129,1	2 070	+70,1	5,6	2,2
Polen	1 116	+100,4	3 449	+51,9	9,4	3,1
Portugal	170	x	573	x	1,6	3,4
Rumänien	500	+47,1	1 435	+9,0	3,9	2,9
Schweden	174	+278,3	315	+356,5	0,9	1,8
Slowakische Republik	113	+276,7	456	+190,4	1,2	4,0
Slowenien	57	-19,7	112	-69,2	0,3	2,0
Spanien	448	x	990	+105,8	2,7	2,2
Tschechische Republik	190	+179,4	393	+64,4	1,1	2,1
Ungarn	98	+326,1	295	+227,8	0,8	3,0
Vereinigtes Königreich	1 172	x	2 210	x	6,0	1,9
Zypern	27	x	93	x	0,3	3,4
Island	4	+100,0	5	+150,0	-	1,3
Norwegen	75	+294,7	108	+96,4	0,3	1,4
Russland	88	+158,8	361	+182,0	1,0	4,1
Schweiz	642	+256,7	1 148	+167,6	3,1	1,8
Türkei	552	x	1 569	x	4,3	2,8
Ukraine	320	+146,2	560	+231,4	1,5	1,8
sonstige europäische Länder	567	+216,8	1 211	+153,3	3,3	2,1
Afrika	131	+424,0	275	+472,9	0,7	2,1
Republik Südafrika	20	x	47	x	0,1	2,4
sonstige afrikanische Länder	111	+382,6	228	+418,2	0,6	2,1
Asien	500	x	1 313	+304,0	3,6	2,6
Arabische Golfstaaten	88	x	141	+95,8	0,4	1,6
Volksrepublik China und Hongkong	45	+400,0	79	+125,7	0,2	1,8
Indien	50	x	134	+272,2	0,4	2,7
Israel	49	x	77	+75,0	0,2	1,6
Japan	22	x	146	x	0,4	6,6
Südkorea	29	+383,3	92	+37,3	0,2	3,2
Taiwan	6	x	24	x	0,1	4,0
sonstige asiatische Länder	211	x	620	x	1,7	2,9
Amerika	666	x	1 681	x	4,6	2,5
Kanada	56	x	123	+324,1	0,3	2,2
USA	520	x	1 325	x	3,6	2,5
sonstige nordamerikanische Länder	2	+100,0	3	+200,0	-	1,5
Mittelamerika und Karibik	30	x	83	+219,2	0,2	2,8
Brasilien	19	x	71	x	0,2	3,7
sonstige südamerikanische Länder	39	+457,1	76	x	0,2	1,9
Australien	32	x	181	x	0,5	5,7
Neuseeland und Ozeanien	3	+200,0	35	x	0,1	11,7
Ohne Angabe	1 316	+262,5	2 260	+214,8	6,1	1,7

Anmerkungen Seite 31

Noch: 2.4 Leistung der Beherbergungsstätten nach Reisegebieten und Herkunftsländern

Februar 2022

Reisegebiet Herkunftsland (ständiger Wohnsitz)	Ankünfte		Übernachtungen			Mittlere Aufenthalts- dauer ³⁾
	aller Gäste	Verän- derung ¹⁾	aller Gäste	Verän- derung ¹⁾	Anteil ²⁾	
Bergisches Städtedreieck	12 756	+126,5	34 325	+77,3	100	2,7
Bundesrepublik Deutschland	11 534	+116,2	31 018	+66,6	90,4	2,7
Ausland	1 222	+312,8	3 307	+347,5	9,6	2,7
Europa	1 112	+288,8	2 800	+300,6	84,7	2,5
EU-Länder	967	+293,1	2 527	+313,6	76,4	2,6
Belgien	73	+421,4	148	+322,9	4,5	2,0
Bulgarien	30	x	43	x	1,3	1,4
Dänemark	15	+50,0	27	+107,7	0,8	1,8
Estland	–	–	–	–	–	–
Finnland	3	+50,0	4	–	0,1	1,3
Frankreich	92	x	153	x	4,6	1,7
Griechenland	11	+120,0	12	+33,3	0,4	1,1
Republik Irland	9	–	31	+158,3	0,9	3,4
Italien	73	+386,7	156	x	4,7	2,1
Kroatien	15	x	19	+111,1	0,6	1,3
Lettland	–	–	–	–	–	–
Litauen	8	+166,7	15	+275,0	0,5	1,9
Luxemburg	16	+433,3	20	x	0,6	1,3
Malta	–	–	–	–	–	–
Niederlande	227	+345,1	326	+492,7	9,9	1,4
Österreich	90	+350,0	243	x	7,3	2,7
Polen	142	+208,7	971	x	29,4	6,8
Portugal	7	+250,0	9	+350,0	0,3	1,3
Rumänien	18	–25,0	40	+5,3	1,2	2,2
Schweden	15	x	20	x	0,6	1,3
Slowakische Republik	8	+100,0	17	+88,9	0,5	2,1
Slowenien	3	–	3	–90,3	0,1	1,0
Spanien	28	x	50	x	1,5	1,8
Tschechische Republik	34	x	57	x	1,7	1,7
Ungarn	7	–30,0	7	–95,9	0,2	1,0
Vereinigtes Königreich	43	x	156	x	4,7	3,6
Zypern	–	–	–	–	–	–
Island	–	–	–	–	–	–
Norwegen	–	–	–	–	–	–
Russland	6	+200,0	7	+75,0	0,2	1,2
Schweiz	63	+215,0	106	+120,8	3,2	1,7
Türkei	42	x	64	x	1,9	1,5
Ukraine	17	x	70	x	2,1	4,1
sonstige europäische Länder	17	+6,3	26	–21,2	0,8	1,5
Afrika	12	x	26	x	0,8	2,2
Republik Südafrika	–	–	–	–	–	–
sonstige afrikanische Länder	12	x	26	x	0,8	2,2
Asien	33	x	187	x	5,7	5,7
Arabische Golfstaaten	7	x	47	x	1,4	6,7
Volksrepublik China und Hongkong	2	x	3	x	0,1	1,5
Indien	5	+400,0	68	+134,5	2,1	13,6
Israel	5	x	19	x	0,6	3,8
Japan	–	–	–	–	–	–
Südkorea	1	x	12	x	0,4	12,0
Taiwan	1	x	12	x	0,4	12,0
sonstige asiatische Länder	12	x	26	x	0,8	2,2
Amerika	38	+375,0	259	x	7,8	6,8
Kanada	4	x	34	x	1,0	8,5
USA	27	+350,0	128	x	3,9	4,7
sonstige nordamerikanische Länder	1	x	4	x	0,1	4,0
Mittelamerika und Karibik	4	x	26	x	0,8	6,5
Brasilien	1	–50,0	66	x	2,0	66,0
sonstige südamerikanische Länder	1	x	1	x	–	1,0
Australien	1	x	3	x	0,1	3,0
Neuseeland und Ozeanien	1	x	1	x	–	1,0
Ohne Angabe	25	x	31	x	0,9	1,2

Anmerkungen Seite 31

Noch: 2.4 Leistung der Beherbergungsstätten nach Reisegebieten und Herkunftsländern

Februar 2022

Reisegebiet Herkunftsland (ständiger Wohnsitz)	Ankünfte		Übernachtungen			Mittlere Aufenthalts- dauer ³⁾
	aller Gäste	Verän- derung ¹⁾	aller Gäste	Verän- derung ¹⁾	Anteil ²⁾	
Nordrhein-Westfalen	854 605	+251,9	2 230 336	+126,7	100	2,6
Bundesrepublik Deutschland	704 212	+225,8	1 873 749	+109,2	84,0	2,7
Ausland	150 393	+463,5	356 587	+304,3	16,0	2,4
Europa	127 852	x	305 640	+347,3	85,7	2,4
EU-Länder	112 837	x	272 802	+356,7	76,5	2,4
Belgien	12 370	x	25 092	x	7,0	2,0
Bulgarien	652	+76,7	2 151	+61,0	0,6	3,3
Dänemark	3 336	x	9 904	x	2,8	3,0
Estland	186	+109,0	567	+278,0	0,2	3,0
Finnland	379	+290,7	950	+272,5	0,3	2,5
Frankreich	7 058	x	12 503	+475,6	3,5	1,8
Griechenland	857	+416,3	2 289	+122,4	0,6	2,7
Republik Irland	1 284	x	2 487	x	0,7	1,9
Italien	4 527	+346,9	10 449	+245,8	2,9	2,3
Kroatien	649	+310,8	3 691	+214,1	1,0	5,7
Lettland	261	+262,5	770	+270,2	0,2	3,0
Litauen	974	+438,1	2 662	+163,3	0,7	2,7
Luxemburg	1 991	x	3 684	+298,7	1,0	1,9
Malta	82	x	244	x	0,1	3,0
Niederlande	46 429	x	109 095	x	30,6	2,3
Österreich	5 512	+188,4	12 232	+125,2	3,4	2,2
Polen	6 061	+94,9	24 996	+64,4	7,0	4,1
Portugal	932	+192,2	2 465	+437,0	0,7	2,6
Rumänien	1 805	+65,3	7 656	+31,1	2,1	4,2
Schweden	1 142	x	2 035	+384,5	0,6	1,8
Slowakische Republik	580	+146,8	2 438	+62,3	0,7	4,2
Slowenien	438	+82,5	1 811	+22,1	0,5	4,1
Spanien	4 833	+449,8	10 188	+304,6	2,9	2,1
Tschechische Republik	1 283	+149,1	3 611	+87,4	1,0	2,8
Ungarn	658	+87,5	2 084	-2,5	0,6	3,2
Vereinigtes Königreich	8 461	x	16 428	x	4,6	1,9
Zypern	97	+212,9	320	+142,4	0,1	3,3
Island	90	+400,0	155	+269,0	-	1,7
Norwegen	460	x	845	+455,9	0,2	1,8
Russland	879	+199,0	2 369	+152,6	0,7	2,7
Schweiz	5 032	+327,9	9 424	+280,0	2,6	1,9
Türkei	3 212	x	7 795	x	2,2	2,4
Ukraine	1 580	+358,0	3 652	+241,9	1,0	2,3
sonstige europäische Länder	3 762	+373,8	8 598	+201,4	2,4	2,3
Afrika	840	x	3 465	+100,6	1,0	4,1
Republik Südafrika	106	x	555	x	0,2	5,2
sonstige afrikanische Länder	734	x	2 910	+70,1	0,8	4,0
Asien	6 515	+442,9	18 205	+244,7	5,1	2,8
Arabische Golfstaaten	2 624	x	6 499	+333,0	1,8	2,5
Volksrepublik China und Hongkong	820	+477,5	1 856	+373,5	0,5	2,3
Indien	559	+75,2	1 649	+126,5	0,5	2,9
Israel	446	x	874	x	0,2	2,0
Japan	420	x	1 442	+261,4	0,4	3,4
Südkorea	229	+420,5	896	+121,8	0,3	3,9
Taiwan	76	+162,1	157	+441,4	-	2,1
sonstige asiatische Länder	1 341	x	4 832	+184,9	1,4	3,6
Amerika	8 269	+246,0	16 496	+156,7	4,6	2,0
Kanada	328	+304,9	765	+254,2	0,2	2,3
USA	6 339	+192,5	11 386	+123,3	3,2	1,8
sonstige nordamerikanische Länder	235	x	713	x	0,2	3,0
Mittelamerika und Karibik	296	+311,1	837	+47,9	0,2	2,8
Brasilien	298	x	933	x	0,3	3,1
sonstige südamerikanische Länder	773	x	1 862	+366,7	0,5	2,4
Australien	251	x	675	x	0,2	2,7
Neuseeland und Ozeanien	38	x	103	+267,9	-	2,7
Ohne Angabe	6 628	+214,3	12 003	+90,2	3,4	1,8

Anmerkungen Seite 31

3.1 Leistung der Beherbergungsstätten nach Verwaltungsbezirken

Januar bis Februar 2022

Amtliche Schlüsselnummer	Verwaltungsbezirk	Ankünfte				Übernachtungen	
		aller Gäste	Veränderung ¹⁾	ausländischer Gäste	Veränderung ¹⁾	aller Gäste	Veränderung ¹⁾
	Kreisfreie Städte						
111 000	Düsseldorf	176 869	+276,7	48 701	x	292 581	+188,3
112 000	Duisburg	23 026	+234,0	3 627	+419,6	46 473	+139,6
113 000	Essen	50 944	+266,9	7 124	+376,5	119 146	+120,9
114 000	Krefeld	8 725	+150,7	1 570	+367,3	18 869	+103,3
116 000	Mönchengladbach	20 530	+176,2	2 471	+204,3	44 943	+250,0
117 000	Mülheim an der Ruhr	5 727	+126,9	649	+144,0	12 485	+90,3
119 000	Oberhausen	20 637	+276,7	4 335	x	54 540	+76,5
120 000	Remscheid	3 620	+105,1	345	+208,0	7 452	+98,0
122 000	Solingen	3 133	+307,9	556	x	7 617	+292,8
124 000	Wuppertal	18 993	+141,3	1 658	+272,6	54 069	+74,2
154 000	Kreis Kleve	25 821	+221,1	5 814	x	63 076	+115,7
154 004	Bedburg-Hau
154 008	Emmerich am Rhein, Stadt	1 006	+54,1	195	+209,5	2 344	+63,1
154 012	Geldern, Stadt	3 030	+310,0	218	+384,4	14 681	+44,0
154 016	Goch, Stadt	2 558	+410,6	390	+465,2	6 453	+143,9
154 020	Issum	305	x	31	x	699	x
154 024	Kalkar, Stadt	2 880	+459,2	645	x	7 113	+318,7
154 028	Kerken	231	+131,0	16	x	440	+107,5
154 032	Kevelaer, Stadt	1 985	+396,3	309	+398,4	5 015	+82,1
154 036	Kleve, Stadt	3 709	+298,4	856	x	7 830	+247,7
154 040	Kranenburg	425	+412,0	58	x	1 104	x
154 044	Rees, Stadt	2 004	+256,0	355	x	3 401	+188,2
154 048	Rheurdt
154 052	Straelen, Stadt	1 110	+104,4	78	+188,9	2 326	+25,3
154 056	Uedem	853	x	5	x	3 823	x
154 060	Wachtendonk	367	+424,3	42	x	616	+373,8
154 064	Weeze	4 599	+68,4	2 593	x	5 373	+39,3
158 000	Kreis Mettmann	26 660	+148,8	3 906	+301,4	53 964	+84,1
158 004	Erkrath, Stadt	1 593	+407,3	89	x	2 321	+172,1
158 008	Haan, Stadt
158 012	Heiligenhaus, Stadt	336	+90,9	32	x	733	+183,0
158 016	Hilden, Stadt	3 571	+50,6	375	+145,1	9 830	+16,7
158 020	Langenfeld (Rhld.), Stadt	1 972	+110,0	337	+84,2	3 921	+33,6
158 024	Mettmann, Stadt	4 397	+430,4	833	x	8 485	+258,9
158 026	Monheim am Rhein, Stadt	1 851	+132,8	123	+284,4	4 411	+129,6
158 028	Ratingen, Stadt	9 515	+212,8	1 580	+395,3	17 861	+160,9
158 032	Velbert, Stadt	1 994	+56,0	251	+153,5	3 690	+43,1
158 036	Wülfrath, Stadt
162 000	Rhein-Kreis Neuss	27 503	+131,8	2 710	+144,6	89 199	+45,6
162 004	Dormagen, Stadt	1 996	+37,1	265	+244,2	13 150	+3,6
162 008	Grevenbroich, Stadt	3 111	+101,9	192	+178,3	9 106	+24,2
162 012	Jüchen, Stadt
162 016	Kaarst, Stadt	1 864	x	253	x	3 197	x
162 020	Korschenbroich, Stadt
162 022	Meerbusch, Stadt	2 217	+106,0	177	+92,4	20 925	+15,9
162 024	Neuss, Stadt	16 884	+149,3	1 744	+117,7	28 829	+155,7
162 028	Rommerskirchen	192	+182,4	49	+133,3	641	+196,8
166 000	Kreis Viersen	13 466	+183,0	1 244	+324,6	33 570	+113,2
166 004	Brüggen	1 667	x	10	+66,7	3 389	+223,4
166 008	Grefrath	491	+77,3	32	-13,5	1 487	-20,9
166 012	Kempfen, Stadt	1 960	+150,3	107	x	8 196	+139,3
166 016	Nettetal, Stadt	3 641	+304,6	262	x	7 954	+244,3
166 020	Niederkrüchten	413	+45,9	67	x	1 420	+77,5
166 024	Schwalmtal
166 028	Tönisvorst, Stadt
166 032	Viersen, Stadt	1 331	+173,9	171	x	2 071	+40,6
166 036	Willich, Stadt	3 501	+112,6	510	+183,3	8 395	+83,9
170 000	Kreis Wesel	28 616	+296,3	2 480	+140,1	64 433	+212,0
170 004	Alpen	355	+184,0	59	x	912	+187,7
170 008	Dinslaken, Stadt	1 523	+57,7	58	+48,7	4 221	+67,6
170 012	Hamminkeln, Stadt	1 138	+157,5	90	+50,0	8 220	+192,1
170 016	Hünxe	331	x	11	x	745	x
170 020	Kamp-Lintfort, Stadt	2 479	+257,7	177	+436,4	3 940	+171,0

1) Veränderung gegenüber dem Vorjahreszeitraum in % – 2) mittlere Aufenthaltsdauer (in Tagen) = Übernachtungen / Ankünfte – 3) mittlere Auslastung der angebotenen-Betten = (Übernachtungen / angebotene Bettentage) * 100

Noch: 3.1 Leistung der Beherbergungsstätten nach Verwaltungsbezirken

Januar bis Februar 2022

Amtliche Schlüsselnummer	Verwaltungsbezirk	Übernachtungen		Mittlere Aufenthaltsdauer ²⁾		Mittlere Auslastung der angebotenen Betten ³⁾
		ausländischer Gäste	Veränderung ¹⁾	aller Gäste	ausländischer Gäste	
	Kreisfreie Städte					
111 000	Düsseldorf	84 685	+438,1	1,7	1,7	17,4
112 000	Duisburg	6 186	+330,5	2,0	1,7	20,6
113 000	Essen	13 756	+315,2	2,3	1,9	18,1
114 000	Krefeld	2 905	+193,4	2,2	1,9	18,7
116 000	Mönchengladbach	4 651	+201,2	2,2	1,9	30,8
117 000	Mülheim an der Ruhr	1 897	+152,6	2,2	2,9	14,4
119 000	Oberhausen	10 272	+304,1	2,6	2,4	28,1
120 000	Remscheid	789	+214,3	2,1	2,3	15,4
122 000	Solingen	1 914	x	2,4	3,4	14,7
124 000	Wuppertal	3 598	+262,7	2,8	2,2	26,9
154 000	Kreis Kleve	11 630	+158,4	2,4	2,0	19,0
154 004	Bedburg-Hau
154 008	Emmerich am Rhein, Stadt	731	+100,8	2,3	3,7	23,0
154 012	Geldern, Stadt	509	+234,9	4,8	2,3	43,9
154 016	Goch, Stadt	1 382	+93,6	2,5	3,5	20,1
154 020	Issum	49	x	2,3	1,6	5,0
154 024	Kalkar, Stadt	1 797	x	2,5	2,8	9,5
154 028	Kerken	41	x	1,9	2,6	6,7
154 032	Kevelaer, Stadt	1 204	-28,5	2,5	3,9	9,2
154 036	Kleve, Stadt	1 551	x	2,1	1,8	24,3
154 040	Kranenburg	92	x	2,6	1,6	6,7
154 044	Rees, Stadt	662	x	1,7	1,9	18,9
154 048	Rheurd
154 052	Straelen, Stadt	142	+102,9	2,1	1,8	21,2
154 056	Uedem	57	x	4,5	11,4	34,5
154 060	Wachtendonk	64	x	1,7	1,5	17,2
154 064	Weeze	2 911	+334,5	1,2	1,1	22,8
158 000	Kreis Mettmann	8 580	+103,8	2,0	2,2	16,4
158 004	Erkrath, Stadt	117	+185,4	1,5	1,3	25,2
158 008	Haan, Stadt
158 012	Heiligenhaus, Stadt	138	x	2,2	4,3	6,6
158 016	Hilden, Stadt	1 100	+18,8	2,8	2,9	18,5
158 020	Langenfeld (Rhld.), Stadt	781	+83,8	2,0	2,3	14,2
158 024	Mettmann, Stadt	2 125	+168,6	1,9	2,6	23,3
158 026	Monheim am Rhein, Stadt	352	+222,9	2,4	2,9	19,5
158 028	Ratingen, Stadt	2 806	+250,3	1,9	1,8	14,1
158 032	Velbert, Stadt	414	+66,3	1,9	1,6	12,7
158 036	Wülfrath, Stadt
162 000	Rhein-Kreis Neuss	8 717	+132,5	3,2	3,2	27,7
162 004	Dormagen, Stadt	1 143	+56,6	6,6	4,3	32,6
162 008	Grevenbroich, Stadt	578	+116,5	2,9	3,0	26,2
162 012	Jüchen, Stadt
162 016	Kaarst, Stadt	356	x	1,7	1,4	15,1
162 020	Korschenbroich, Stadt
162 022	Meerbusch, Stadt	3 106	+184,4	9,4	17,5	40,9
162 024	Neuss, Stadt	3 133	+119,7	1,7	1,8	19,5
162 028	Rommerskirchen	307	+314,9	3,3	6,3	17,5
166 000	Kreis Viersen	2 823	+126,4	2,5	2,3	21,1
166 004	Brüggen	18	-67,9	2,0	1,8	18,1
166 008	Grefrath	54	-81,5	3,0	1,7	13,8
166 012	Kempfen, Stadt	278	x	4,2	2,6	41,6
166 016	Nettelal, Stadt	868	x	2,2	3,3	15,2
166 020	Niederkrüchten	87	+107,1	3,4	1,3	25,3
166 024	Schwalmtal
166 028	Tönisvorst, Stadt
166 032	Viersen, Stadt	256	+111,6	1,6	1,5	18,4
166 036	Willich, Stadt	1 141	+87,0	2,4	2,2	25,6
170 000	Kreis Wesel	7 231	+65,2	2,3	2,9	22,3
170 004	Alpen	173	x	2,6	2,9	13,4
170 008	Dinslaken, Stadt	100	+1,0	2,8	1,7	23,6
170 012	Hamminkeln, Stadt	1 066	-33,6	7,2	11,8	42,2
170 016	Hünxe	17	x	2,3	1,5	10,3
170 020	Kamp-Lintfort, Stadt	313	+142,6	1,6	1,8	20,0

Anmerkungen Seite 44

Noch: 3.1 Leistung der Beherbergungsstätten nach Verwaltungsbezirken

Januar bis Februar 2022

Amtliche Schlüsselnummer	Verwaltungsbezirk	Ankünfte				Übernachtungen	
		aller Gäste	Veränderung ¹⁾	ausländischer Gäste	Veränderung ¹⁾	aller Gäste	Veränderung ¹⁾
	Noch: Kreis Wesel						
170 024	Moers, Stadt	4 839	+108,4	745	+121,7	9 570	+65,5
170 028	Neukirchen-Vluyn, Stadt	733	+225,8	39	+290,0	1 898	+252,8
170 032	Rheinberg, Stadt	544	+49,0	75	–	1 166	–7,8
170 036	Schermbeck	4 083	x	133	+29,1	8 384	x
170 040	Sonsbeck	1 643	x	68	+134,5	3 149	x
170 044	Voerde (Niederrhein), Stadt	750	+73,6	91	+175,8	1 801	+29,1
170 048	Wesel, Stadt	6 730	x	786	+156,9	12 754	+441,8
170 052	Xanten, Stadt	3 468	x	148	x	7 673	x
100 000	Reg.-Bez. Düsseldorf	454 270	+225,3	87 190	+406,3	962 417	+125,2
	Kreisfreie Städte						
314 000	Bonn	50 246	+146,2	7 065	+303,5	109 302	+110,1
315 000	Köln	249 525	+381,6	62 927	x	452 352	+270,1
316 000	Leverkusen	7 238	+86,5	871	+252,6	17 461	+52,0
	Städteregion Aachen	51 682	+241,5	13 430	+488,3	128 226	+182,5
334 002	Aachen, kreisfreie Stadt	34 060	+201,1	10 080	+391,5	83 212	+162,6
334 004	Alsdorf, Stadt	524	+51,9	33	+120,0	1 944	+81,5
334 008	Baesweiler, Stadt	498	+52,8	113	+276,7	1 076	+32,3
334 012	Eschweiler, Stadt	2 467	+488,8	252	x	5 312	+325,0
334 016	Herzogenrath, Stadt	474	+264,6	8	+14,3	952	+18,1
334 020	Monschau, Stadt	5 712	x	1 867	x	13 928	x
334 024	Roetgen	1 087	x	164	x	1 931	x
334 028	Simmerath	3 723	+438,8	634	x	13 323	+182,3
334 032	Stolberg (Rhld.), Stadt	793	+43,1	48	+20,0	2 341	+4,1
334 036	Würselen, Stadt	2 344	+105,4	231	+196,2	4 207	+105,8
358 000	Kreis Düren	17 257	+245,1	3 056	x	50 216	+213,0
358 004	Aldenhoven
358 008	Düren, Stadt	5 636	+82,8	778	+126,2	11 392	+49,9
358 012	Heimbach, Stadt	5 836	x	1 591	x	22 072	x
358 016	Hürtgenwald	543	x	104	x	1 316	x
358 020	Inden
358 024	Jülich, Stadt	2 243	+175,6	309	x	7 112	+52,0
358 028	Kreuzau	334	+118,3	49	x	874	+163,3
358 032	Langenwehe
358 036	Linnich, Stadt
358 040	Merzenich
358 044	Nideggen, Stadt	1 669	+419,9	209	x	5 509	+190,1
358 048	Niederzier	488	+168,1	7	+250,0	756	+89,5
358 052	Nörvenich
358 056	Titz
358 060	Vettweiß
362 000	Rhein-Erft-Kreis	33 286	+212,6	5 491	+313,5	127 643	+106,9
362 004	Bedburg, Stadt	1 070	+150,6	160	+2,6	4 251	+30,4
362 008	Bergheim, Stadt	1 710	+84,3	266	+50,3	9 719	+35,2
362 012	Brühl, Stadt	13 432	x	2 212	x	39 851	x
362 016	Elsdorf, Stadt	197	–13,6	2	–83,3	1 261	+182,7
362 020	Erfstadt, Stadt	457	+79,9	2	x	1 188	+28,6
362 024	Frechen, Stadt	4 340	+74,0	948	+168,6	6 364	+83,9
362 028	Hürth, Stadt	6 465	+140,4	1 051	+183,3	47 447	+36,2
362 032	Kerpen, Stadt	3 556	+127,5	444	x	12 829	+108,3
362 036	Pulheim, Stadt	1 100	+33,0	158	+17,0	2 180	+29,9
362 040	Wesseling, Stadt	959	+49,1	248	+376,9	2 553	+41,1
366 000	Kreis Euskirchen	20 058	x	2 604	x	52 206	+390,3
366 004	Bad Münstereifel, Stadt	1 187	+199,7	19	+11,8	2 978	+213,5
366 008	Blankenheim	1 758	x	64	+433,3	4 636	x
366 012	Dahlem	4 783	x	1 310	x	13 864	x
366 016	Euskirchen, Stadt	5 089	+459,2	531	+410,6	7 936	+233,4
366 020	Hellenthal	1 217	x	102	x	2 933	x
366 024	Kall	1 338	x	79	+295,0	4 105	x
366 028	Mechernich, Stadt	698	+18,7	13	–7,1	1 639	+15,1
366 032	Nettersheim
366 036	Schleiden, Stadt	1 893	x	130	x	6 671	x
366 040	Weilerswist
366 044	Zülpich, Stadt	1 019	+56,5	13	+18,2	5 170	+34,8

Anmerkungen Seite 44

Noch: 3.1 Leistung der Beherbergungsstätten nach Verwaltungsbezirken

Januar bis Februar 2022

Amtliche Schlüsselnummer	Verwaltungsbezirk	Übernachtungen		Mittlere Aufenthaltsdauer ²⁾		Mittlere Auslastung der angebotenen Betten ³⁾
		ausländischer Gäste	Veränderung ¹⁾	aller Gäste	ausländischer Gäste	
	Noch: Kreis Wesel					
170 024	Moers, Stadt	1 178	+46,3	2,0	1,6	20,8
170 028	Neukirchen-Vluyn, Stadt	152	+347,1	2,6	3,9	15,5
170 032	Rheinberg, Stadt	221	-47,6	2,1	2,9	13,4
170 036	Schermbeck	269	+19,6	2,1	2,0	29,5
170 040	Sonsbeck	205	+93,4	1,9	3,0	18,3
170 044	Voerde (Niederrhein), Stadt	178	+52,1	2,4	2,0	20,9
170 048	Wesel, Stadt	2 316	+182,8	1,9	2,9	25,8
170 052	Xanten, Stadt	1 043	x	2,2	7,0	14,3
100 000	Reg.-Bez. Düsseldorf	169 634	+269,5	2,1	1,9	19,9
	Kreisfreie Städte					
314 000	Bonn	18 527	+318,3	2,2	2,6	21,0
315 000	Köln	114 475	+454,7	1,8	1,8	22,4
316 000	Leverkusen	2 897	+220,5	2,4	3,3	23,3
	Städteregion Aachen	24 553	+419,0	2,5	1,8	23,5
334 002	Aachen, kreisfreie Stadt	17 860	+354,0	2,4	1,8	27,1
334 004	Alsdorf, Stadt	60	+50,0	3,7	1,8	27,9
334 008	Baesweiler, Stadt	330	+211,3	2,2	2,9	16,0
334 012	Eschweiler, Stadt	416	x	2,2	1,7	27,2
334 016	Herzogenrath, Stadt	46	+119,0	2,0	5,8	15,6
334 020	Monschau, Stadt	3 156	x	2,4	1,7	20,6
334 024	Roetgen	235	x	1,8	1,4	27,5
334 028	Simmerath	1 793	x	3,6	2,8	15,4
334 032	Stolberg (Rhld.), Stadt	247	-3,9	3,0	5,1	16,2
334 036	Würselen, Stadt	410	+99,0	1,8	1,8	19,3
358 000	Kreis Düren	10 060	x	2,9	3,3	21,2
358 004	Aldenhoven
358 008	Düren, Stadt	1 459	+93,8	2,0	1,9	25,1
358 012	Heimbach, Stadt	6 517	x	3,8	4,1	25,3
358 016	Hürtgenwald	190	x	2,4	1,8	12,4
358 020	Inden
358 024	Jülich, Stadt	983	x	3,2	3,2	26,7
358 028	Kreuzau	129	x	2,6	2,6	11,9
358 032	Langerwehe
358 036	Linnich, Stadt
358 040	Merzenich
358 044	Nideggen, Stadt	762	+404,6	3,3	3,6	9,2
358 048	Niederzier	11	+450,0	1,5	1,6	11,6
358 052	Nörvenich
358 056	Titz
358 060	Vettweiß
362 000	Rhein-Erft-Kreis	20 154	+69,5	3,8	3,7	31,7
362 004	Bedburg, Stadt	2 194	-16,2	4,0	13,7	20,1
362 008	Bergheim, Stadt	3 570	+32,2	5,7	13,4	41,5
362 012	Brühl, Stadt	2 857	x	3,0	1,3	29,5
362 016	Elsdorf, Stadt	120	+300,0	6,4	60,0	23,0
362 020	Erfstadt, Stadt	9	x	2,6	4,5	13,6
362 024	Frechen, Stadt	1 408	+153,2	1,5	1,5	18,2
362 028	Hürth, Stadt	8 116	+47,9	7,3	7,7	54,1
362 032	Kerpen, Stadt	1 087	+422,6	3,6	2,4	24,7
362 036	Pulheim, Stadt	347	+131,3	2,0	2,2	12,5
362 040	Wesseling, Stadt	446	+256,8	2,7	1,8	15,1
366 000	Kreis Euskirchen	8 016	x	2,6	3,1	14,8
366 004	Bad Münstereifel, Stadt	41	-26,8	2,5	2,2	5,7
366 008	Blankenheim	291	x	2,6	4,5	8,3
366 012	Dahlem	4 740	x	2,9	3,6	19,5
366 016	Euskirchen, Stadt	1 047	+264,8	1,6	2,0	23,7
366 020	Hellenthal	251	x	2,4	2,5	9,6
366 024	Kall	212	+152,4	3,1	2,7	14,3
366 028	Mechernich, Stadt	100	-48,7	2,3	7,7	13,0
366 032	Nettersheim
366 036	Schleiden, Stadt	460	x	3,5	3,5	14,3
366 040	Weilerswist
366 044	Zülpich, Stadt	23	+21,1	5,1	1,8	62,0

Anmerkungen Seite 44

Noch: 3.1 Leistung der Beherbergungsstätten nach Verwaltungsbezirken

Januar bis Februar 2022

Amtliche Schlüsselnummer	Verwaltungsbezirk	Ankünfte				Übernachtungen	
		aller Gäste	Veränderung ¹⁾	ausländischer Gäste	Veränderung ¹⁾	aller Gäste	Veränderung ¹⁾
370 000	Kreis Heinsberg	8 474	+105,5	1 071	+422,4	20 174	+38,6
370 004	Erkelenz, Stadt	1 479	+39,5	141	+147,4	3 067	+26,6
370 008	Gangelt
370 012	Geilenkirchen, Stadt
370 016	Heinsberg, Stadt	2 208	+130,7	460	x	3 178	+68,4
370 020	Hückelhoven, Stadt	408	+29,5	57	+200,0	775	-28,0
370 024	Selfkant
370 028	Übach-Palenberg, Stadt	653	+147,3	80	x	2 193	+96,0
370 032	Waldfeucht
370 036	Wassenberg, Stadt	1 184	+281,9	133	x	2 307	+208,4
370 040	Wegberg, Stadt	1 861	+107,5	54	+28,6	6 467	+4,6
374 000	Oberbergischer Kreis	15 419	+222,8	798	+76,2	68 181	+52,7
374 004	Bergneustadt, Stadt	1 489	+320,6	112	+180,0	3 068	+118,8
374 008	Engelskirchen
374 012	Gummersbach, Stadt	3 668	+248,3	283	+155,0	7 940	+149,8
374 016	Hückeswagen, Stadt
374 020	Lindlar	875	+320,7	60	+106,9	2 641	+44,0
374 024	Marienheide
374 028	Morsbach
374 032	Nümbrecht	2 464	+168,4	27	x	18 537	+31,3
374 036	Radevormwald, Stadt	1 085	+404,7	10	x	3 777	+20,8
374 040	Reichshof
374 044	Waldröhl, Stadt	1 328	x	20	+150,0	2 976	x
374 048	Wiehl, Stadt	1 193	+362,4	53	+381,8	2 449	+285,7
374 052	Wipperfürth, Stadt	1 006	+130,2	97	+34,7	2 056	+169,8
378 000	Rhein.-Berg. Kreis	13 267	+260,3	1 125	+363,0	46 398	+107,1
378 004	Bergisch Gladbach, Stadt	6 214	+494,6	691	x	16 103	+243,8
378 008	Burscheid, Stadt	698	+165,4	31	+416,7	1 257	+109,5
378 012	Kürten	141	+67,9	3	x	1 043	+307,4
378 016	Leichlingen (Rhld.), Stadt	880	+5,4	13	-64,9	14 422	+9,6
378 020	Odenthal	2 370	x	84	x	2 927	x
378 024	Overath, Stadt	884	+96,4	172	+104,8	4 540	+209,7
378 028	Rösrath, Stadt	888	+118,2	37	x	1 988	+86,5
378 032	Wermelskirchen, Stadt	1 192	+236,7	94	x	4 118	+407,8
382 000	Rhein-Sieg-Kreis	37 738	+250,2	4 198	+270,5	90 585	+134,1
382 004	Alfter	663	+117,4	39	+333,3	1 669	+61,7
382 008	Bad Honnef, Stadt	2 103	+111,8	286	+24,9	5 365	+218,0
382 012	Bornheim, Stadt	1 837	+101,2	181	+151,4	5 549	+98,1
382 016	Eitorf
382 020	Hennef (Sieg), Stadt	2 398	+239,2	109	+263,3	11 828	+30,1
382 024	Königswinter, Stadt	8 589	x	959	x	16 163	+393,4
382 028	Lohmar, Stadt	602	x	50	x	978	x
382 032	Meckenheim, Stadt	1 869	+309,0	221	+342,0	4 273	+221,8
382 036	Much
382 040	Neunkirchen-Seelscheid
382 044	Niederkassel, Stadt	1 666	x	375	x	2 826	x
382 048	Rheinbach, Stadt	2 271	+118,8	321	+38,4	5 188	+113,7
382 052	Ruppichteroth
382 056	Sankt Augustin, Stadt	995	+161,8	83	+315,0	2 240	+59,1
382 060	Siegburg, Stadt	4 358	+278,0	531	+431,0	12 283	+56,0
382 064	Swisttal	1 077	+159,5	3	-80,0	4 019	+318,2
382 068	Troisdorf, Stadt	5 588	+145,4	664	+237,1	10 028	+97,7
382 072	Wachtberg	794	+367,1	56	x	2 281	x
382 076	Windeck	270	+97,1	6	-25,0	412	+41,6
300 000	Reg.-Bez. Köln	504 190	+277,5	102 636	+495,1	1 162 744	+164,4
	Kreisfreie Städte						
512 000	Bottrop	1 887	+51,2	171	+470,0	7 196	+15,7
513 000	Gelsenkirchen	9 462	+128,3	829	+217,6	36 607	+107,9
515 000	Münster	48 470	+360,7	6 007	x	100 715	+262,3

Anmerkungen Seite 44

Noch: 3.1 Leistung der Beherbergungsstätten nach Verwaltungsbezirken

Januar bis Februar 2022

Amtliche Schlüsselnummer	Verwaltungsbezirk	Übernachtungen		Mittlere Aufenthaltsdauer ²⁾		Mittlere Auslastung der angebotenen Betten ³⁾
		ausländischer Gäste	Veränderung ¹⁾	aller Gäste	ausländischer Gäste	
370 000	Kreis Heinsberg	2 330	+121,3	2,4	2,2	21,3
370 004	Erkelenz, Stadt	339	+169,0	2,1	2,4	24,0
370 008	Gangelt
370 012	Geilenkirchen, Stadt
370 016	Heinsberg, Stadt	661	x	1,4	1,4	27,1
370 020	Hückelhoven, Stadt	87	+93,3	1,9	1,5	12,5
370 024	Selfkant
370 028	Übach-Palenberg, Stadt	216	x	3,4	2,7	18,0
370 032	Waldfeucht
370 036	Wassenberg, Stadt	175	x	1,9	1,3	15,1
370 040	Wegberg, Stadt	341	-43,9	3,5	6,3	24,6
374 000	Oberbergischer Kreis	2 041	-22,5	4,4	2,6	22,1
374 004	Bergneustadt, Stadt	320	-13,3	2,1	2,9	10,9
374 008	Engelskirchen
374 012	Gummersbach, Stadt	672	-20,9	2,2	2,4	20,0
374 016	Hückeswagen, Stadt
374 020	Lindlar	166	-73,7	3,0	2,8	9,5
374 024	Marienheide
374 028	Morsbach
374 032	Nümbrecht	89	x	7,5	3,3	36,5
374 036	Radevormwald, Stadt	13	+160,0	3,5	1,3	15,1
374 040	Reichshof
374 044	Waldbröl, Stadt	34	-60,9	2,2	1,7	9,4
374 048	Wiehl, Stadt	115	+400,0	2,1	2,2	10,2
374 052	Wipperfürth, Stadt	279	+236,1	2,0	2,9	8,3
378 000	Rhein.-Berg. Kreis	3 279	+87,7	3,5	2,9	25,7
378 004	Bergisch Gladbach, Stadt	1 359	+320,7	2,6	2,0	23,6
378 008	Burscheid, Stadt	69	+263,2	1,8	2,2	19,8
378 012	Kürten	15	x	7,4	5,0	14,3
378 016	Leichlingen (Rhld.), Stadt	565	-34,8	16,4	43,5	53,0
378 020	Odenthal	197	x	1,2	2,3	14,9
378 024	Overath, Stadt	800	+61,6	5,1	4,7	27,3
378 028	Rösrath, Stadt	75	x	2,2	2,0	14,6
378 032	Wermelskirchen, Stadt	199	x	3,5	2,1	19,0
382 000	Rhein-Sieg-Kreis	9 693	+118,4	2,4	2,3	18,9
382 004	Alfter	158	+100,0	2,5	4,1	16,3
382 008	Bad Honnef, Stadt	736	+162,9	2,6	2,6	9,6
382 012	Bornheim, Stadt	1 052	+359,4	3,0	5,8	18,0
382 016	Eitorf
382 020	Hennef (Sieg), Stadt	254	+19,2	4,9	2,3	24,7
382 024	Königswinter, Stadt	1 438	+171,3	1,9	1,5	16,7
382 028	Lohmar, Stadt	108	x	1,6	2,2	8,8
382 032	Meckenheim, Stadt	455	+374,0	2,3	2,1	34,6
382 036	Much
382 040	Neunkirchen-Seelscheid
382 044	Niederkassel, Stadt	716	x	1,7	1,9	22,6
382 048	Rheinbach, Stadt	521	-8,8	2,3	1,6	24,0
382 052	Ruppichteroth
382 056	Sankt Augustin, Stadt	163	x	2,3	2,0	27,5
382 060	Siegburg, Stadt	1 576	-17,2	2,8	3,0	25,3
382 064	Swisttal	3	-83,3	3,7	1,0	25,9
382 068	Troisdorf, Stadt	1 497	+295,0	1,8	2,3	23,8
382 072	Wachtberg	332	x	2,9	5,9	17,3
382 076	Windeck	10	-16,7	1,5	1,7	2,1
300 000	Reg.-Bez. Köln	216 025	+298,5	2,3	2,1	22,3
	Kreisfreie Städte					
512 000	Bottrop	1 002	+110,9	3,8	5,9	24,3
513 000	Gelsenkirchen	1 803	+146,0	3,9	2,2	29,5
515 000	Münster	10 732	+387,2	2,1	1,8	20,4

Anmerkungen Seite 44

Noch: 3.1 Leistung der Beherbergungsstätten nach Verwaltungsbezirken

Januar bis Februar 2022

Amtliche Schlüsselnummer	Verwaltungsbezirk	Ankünfte				Übernachtungen	
		aller Gäste	Veränderung ¹⁾	ausländischer Gäste	Veränderung ¹⁾	aller Gäste	Veränderung ¹⁾
554 000	Kreis Borken	21 703	+139,3	3 668	+103,6	50 668	+73,3
554 004	Ahaus, Stadt	1 904	+106,1	300	+334,8	4 423	+60,0
554 008	Bocholt, Stadt	3 753	+177,8	482	x	7 690	+134,3
554 012	Borken, Stadt	1 904	+208,1	116	+19,6	5 808	+43,1
554 016	Gescher, Stadt	724	+194,3	60	+328,6	1 425	+140,7
554 020	Gronau (Westf.), Stadt	3 452	+48,0	611	+27,8	9 712	+41,3
554 024	Heek	1 237	x	38	+111,1	2 080	+353,2
554 028	Heiden
554 032	Isselburg, Stadt	680	+263,6	131	+244,7	1 436	+206,2
554 036	Legden	2 358	+66,1	966	+10,9	5 219	+26,2
554 040	Raesfeld	525	+320,0	33	x	996	+143,5
554 044	Reken	850	+367,0	78	+110,8	1 653	+64,0
554 048	Rhede, Stadt	812	+320,7	153	x	1 609	+287,7
554 052	Schöppingen	729	+214,2	65	+282,4	1 883	+120,0
554 056	Stadtlohn, Stadt
554 060	Südlohn	1 137	+177,3	152	x	2 172	+108,6
554 064	Velen, Stadt	771	+182,4	410	x	2 260	+34,0
554 068	Vreden, Stadt	767	+158,2	73	x	2 024	+139,2
558 000	Kreis Coesfeld	14 503	+142,2	750	+31,8	33 888	+85,2
558 004	Ascheberg	1 019	+128,5	77	+196,2	1 811	+66,3
558 008	Billerbeck, Stadt	2 140	+457,3	66	+200,0	3 394	+263,8
558 012	Coesfeld, Stadt	2 375	+419,7	156	+358,8	4 137	+188,3
558 016	Dülmen, Stadt	1 778	+83,5	130	+52,9	5 248	+10,8
558 020	Havixbeck	157	x	3	-40,0	804	+495,6
558 024	Lüdinghausen, Stadt	903	+164,0	85	x	1 725	-2,4
558 028	Nordkirchen	2 101	+27,6	-	-100,0	7 990	+94,6
558 032	Nottuln	875	+227,7	18	+157,1	1 872	+201,4
558 036	Olfen, Stadt	325	+107,0	4	-71,4	941	+75,9
558 040	Rosendahl	680	+53,5	29	-89,5	969	+110,7
558 044	Senden	2 150	+152,3	182	+106,8	4 997	+101,2
562 000	Kreis Recklinghausen	26 567	+170,4	2 792	+157,8	58 721	+94,0
562 004	Castrop-Rauxel, Stadt	2 078	+130,4	230	+475,0	4 625	+111,5
562 008	Datteln, Stadt	4 259	x	39	+178,6	9 735	x
562 012	Dorsten, Stadt	2 702	+43,3	338	+196,5	8 702	+17,1
562 014	Gladbeck, Stadt
562 016	Haltern am See, Stadt	4 252	x	68	x	8 689	x
562 020	Herten, Stadt	1 030	+58,7	73	-27,7	2 111	-1,4
562 024	Marl, Stadt	2 141	+67,3	264	-8,0	4 829	+46,0
562 028	Oer-Erkenschwick, Stadt	879	+91,5	136	+100,0	2 592	+23,2
562 032	Recklinghausen, Stadt	5 763	+122,9	534	+122,5	11 510	+47,0
562 036	Waltrop, Stadt
566 000	Kreis Steinfurt	22 093	+138,9	2 454	+167,0	73 975	+74,7
566 004	Altenberge	672	+11,1	11	x	2 028	+126,1
566 008	Emsdetten, Stadt	1 281	+150,2	66	+83,3	3 062	+114,3
566 012	Greven, Stadt	2 109	+414,4	177	x	7 195	+422,9
566 016	Hörstel, Stadt	1 880	+228,1	150	+158,6	5 685	+181,0
566 020	Hopsten
566 024	Horstmar, Stadt	143	+85,7	28	-22,2	1 066	-9,7
566 028	Ibbenbüren, Stadt	2 935	+101,7	370	+128,4	4 761	+89,3
566 032	Ladbergen	753	+55,6	233	+308,8	1 265	+66,4
566 036	Laer
566 040	Lengerich, Stadt	759	+289,2	47	+20,5	1 784	+123,3
566 044	Lienen	193	+141,3	39	-15,2	1 231	-15,6
566 048	Lotte
566 052	Metelen	-	-	-	-	-	-
566 056	Mettingen	391	-4,4	30	+150,0	4 008	-0,1
566 060	Neuenkirchen
566 064	Nordwalde	297	+212,6	10	x	600	+153,2
566 068	Ochtrup, Stadt	428	+67,8	43	+377,8	803	+39,9
566 072	Recke	350	+146,5	8	+300,0	1 374	+11,0
566 076	Rheine, Stadt	4 504	+144,3	666	+365,7	15 357	+110,5
566 080	Saerbeck	608	+53,1	19	-44,1	1 653	+10,0
566 084	Steinfurt, Stadt	880	+146,5	65	+400,0	2 702	+125,0
566 088	Tecklenburg, Stadt	2 328	+355,6	249	+192,9	14 820	+49,7
566 092	Westerkappeln	172	+47,0	22	+46,7	822	+174,0
566 096	Wettringen	1 002	+87,6	204	+52,2	2 438	-9,5

Anmerkungen Seite 44

Noch: 3.1 Leistung der Beherbergungsstätten nach Verwaltungsbezirken

Januar bis Februar 2022

Amtliche Schlüsselnummer	Verwaltungsbezirk	Übernachtungen		Mittlere Aufenthaltsdauer ²⁾		Mittlere Auslastung der angebotenen Betten ³⁾
		ausländischer Gäste	Veränderung ¹⁾	aller Gäste	ausländischer Gäste	
554 000	Kreis Borken	8 252	+42,2	2,3	2,2	17,3
554 004	Ahaus, Stadt	1 074	+194,2	2,3	3,6	14,3
554 008	Bocholt, Stadt	924	+196,2	2,0	1,9	19,7
554 012	Borken, Stadt	700	-33,0	3,1	6,0	19,6
554 016	Gescher, Stadt	92	+411,1	2,0	1,5	18,8
554 020	Gronau (Westf.), Stadt	2 287	+36,1	2,8	3,7	23,1
554 024	Heek	44	-17,0	1,7	1,2	15,0
554 028	Heiden
554 032	Isselburg, Stadt	195	+214,5	2,1	1,5	17,4
554 036	Legden	1 040	-2,3	2,2	1,1	16,2
554 040	Raesfeld	73	+43,1	1,9	2,2	13,2
554 044	Reken	168	-68,8	1,9	2,2	7,9
554 048	Rhede, Stadt	307	x	2,0	2,0	18,0
554 052	Schöppingen	225	-19,9	2,6	3,5	14,6
554 056	Stadtlohn, Stadt
554 060	Südlohn	273	+425,0	1,9	1,8	22,0
554 064	Velen, Stadt	691	+256,2	2,9	1,7	11,8
554 068	Vreden, Stadt	159	+261,4	2,6	2,2	34,1
558 000	Kreis Coesfeld	3 038	+23,4	2,3	4,1	14,3
558 004	Ascheberg	80	-5,9	1,8	1,0	10,5
558 008	Billerbeck, Stadt	140	-38,3	1,6	2,1	13,4
558 012	Coesfeld, Stadt	287	+322,1	1,7	1,8	24,5
558 016	Dülmen, Stadt	1 326	-1,0	3,0	10,2	21,6
558 020	Havixbeck	10	-	5,1	3,3	10,5
558 024	Lüdinghausen, Stadt	207	x	1,9	2,4	15,4
558 028	Nordkirchen	-	-100,0	3,8	-	11,0
558 032	Nottuln	26	+100,0	2,1	1,4	7,1
558 036	Olfen, Stadt	12	-42,9	2,9	3,0	14,5
558 040	Rosendahl	29	-89,5	1,4	1,0	13,1
558 044	Senden	921	+134,4	2,3	5,1	22,3
562 000	Kreis Recklinghausen	9 411	+86,5	2,2	3,4	22,4
562 004	Castrop-Rauxel, Stadt	743	x	2,2	3,2	21,6
562 008	Datteln, Stadt	88	+76,0	2,3	2,3	41,5
562 012	Dorsten, Stadt	3 602	+118,0	3,2	10,7	27,6
562 014	Gladbeck, Stadt
562 016	Haltern am See, Stadt	176	x	2,0	2,6	14,3
562 020	Herten, Stadt	184	-59,4	2,0	2,5	16,2
562 024	Marl, Stadt	634	-39,8	2,3	2,4	18,2
562 028	Oer-Erkenschwick, Stadt	832	+30,4	2,9	6,1	9,5
562 032	Recklinghausen, Stadt	1 274	+79,2	2,0	2,4	34,8
562 036	Waltrop, Stadt
566 000	Kreis Steinfurt	11 788	+21,5	3,3	4,8	23,5
566 004	Altenberge	85	x	3,0	7,7	17,6
566 008	Emsdetten, Stadt	543	+15,5	2,4	8,2	13,8
566 012	Greven, Stadt	627	+309,8	3,4	3,5	16,5
566 016	Hörstel, Stadt	1 300	+152,4	3,0	8,7	23,6
566 020	Hopsten
566 024	Horstmar, Stadt	826	-20,4	7,5	29,5	28,2
566 028	Ibbenbüren, Stadt	564	+147,4	1,6	1,5	19,3
566 032	Ladbergen	433	+409,4	1,7	1,9	15,2
566 036	Laer
566 040	Lengerich, Stadt	197	-47,0	2,4	4,2	16,8
566 044	Lienen	343	-74,3	6,4	8,8	19,6
566 048	Lotte
566 052	Metelen	-	-	-	-	-
566 056	Mettingen	74	+76,2	10,3	2,5	28,1
566 060	Neuenkirchen
566 064	Nordwalde	19	x	2,0	1,9	6,3
566 068	Ochtrup, Stadt	52	+271,4	1,9	1,2	16,5
566 072	Recke	8	+300,0	3,9	1,0	15,8
566 076	Rheine, Stadt	1 791	+239,2	3,4	2,7	36,6
566 080	Saerbeck	36	-72,9	2,7	1,9	13,5
566 084	Steinfurt, Stadt	238	-19,0	3,1	3,7	20,2
566 088	Tecklenburg, Stadt	2 782	+34,7	6,4	11,2	36,3
566 092	Westerkappeln	458	x	4,8	20,8	25,8
566 096	Wettringen	1 155	-43,9	2,4	5,7	28,3

Anmerkungen Seite 44

Noch: 3.1 Leistung der Beherbergungsstätten nach Verwaltungsbezirken

Januar bis Februar 2022

Amtliche Schlüsselnummer	Verwaltungsbezirk	Ankünfte				Übernachtungen	
		aller Gäste	Veränderung ¹⁾	ausländischer Gäste	Veränderung ¹⁾	aller Gäste	Veränderung ¹⁾
570 000	Kreis Warendorf	12 495	+137,2	1 091	+160,4	44 996	+60,4
570 004	Ahlen, Stadt	948	+57,0	132	+230,0	2 444	+66,9
570 008	Beckum, Stadt	1 377	+199,3	185	+262,7	4 018	+121,1
570 012	Beelen	277	+13,5	141	+120,3	991	+58,3
570 016	Drensteinfurt, Stadt	742	+303,3	72	x	1 054	+280,5
570 020	Ennigerloh, Stadt	546	+32,8	48	-9,4	1 093	+23,5
570 024	Everswinkel	413	+154,9	1	-91,7	1 108	+100,7
570 028	Oelde, Stadt	979	+163,9	152	x	1 918	+144,0
570 032	Ostbevern	586	+155,9	6	x	1 144	+82,2
570 036	Sassenberg, Stadt	532	+118,9	24	+20,0	1 908	+118,3
570 040	Sendenhorst, Stadt	1 152	+55,3	54	+170,0	11 339	+8,4
570 044	Telgte, Stadt	1 016	+102,4	57	+96,6	8 046	+28,5
570 048	Wadersloh	135	+25,0	18	+28,6	701	+27,7
570 052	Warendorf, Stadt	3 792	+276,6	201	+123,3	9 232	+221,3
500 000	Reg.-Bez. Münster	157 180	+184,2	17 762	+204,9	406 766	+103,6
711 000	Kreisfreie Stadt Bielefeld	24 482	+216,7	2 350	+236,2	55 980	+153,0
754 000	Kreis Gütersloh	18 457	+139,1	1 555	+195,6	46 359	+96,8
754 004	Borgholzhausen, Stadt	-	-	-	-	-	-
754 008	Gütersloh, Stadt	4 175	+137,6	709	+216,5	14 230	+41,3
754 012	Halle (Westf.), Stadt	2 861	+257,2	163	+297,6	6 390	+247,7
754 016	Harsewinkel, Stadt	1 640	+208,3	96	+174,3	4 924	+342,8
754 020	Herzebrock-Clarholz	451	+63,4	78	+333,3	1 415	+105,1
754 024	Langenberg	-	-100,0	-	-	-	-100,0
754 028	Rheda-Wiedenbrück, Stadt	3 225	+82,3	227	+284,7	5 850	+92,2
754 032	Rietberg, Stadt	2 830	+284,5	87	+2,4	5 626	+239,1
754 036	Schloß Holte-Stukenbrock, Stadt	1 383	+15,6	65	+80,6	4 566	+22,9
754 040	Steinhagen	313	+87,4	-	-	421	+64,5
754 044	Verl, Stadt	1 148	+307,1	104	x	1 946	+257,1
754 048	Versmold, Stadt	64	+156,0	-	-	184	+89,7
754 052	Werther (Westf.), Stadt	367	+239,8	26	+30,0	807	+198,9
758 000	Kreis Herford	8 082	+148,5	556	+114,7	42 084	+56,5
758 004	Bünde, Stadt	832	+200,4	88	+214,3	2 984	+199,6
758 008	Enger, Stadt	-	-	-	-	-	-
758 012	Herford, Stadt	2 652	+179,2	220	+94,7	5 318	+78,3
758 016	Hiddenhausen	1 232	+81,2	81	+118,9	2 257	+46,5
758 020	Kirchlengern
758 024	Löhne, Stadt	1 194	+119,5	62	+148,0	17 687	+26,4
758 028	Rödinghausen	520	x	6	-73,9	1 306	+135,7
758 032	Spenge, Stadt
758 036	Vlotho, Stadt	1 169	+101,2	87	+210,7	11 567	+80,6
762 000	Kreis Höxter	17 250	+196,1	924	+168,6	113 975	+51,2
762 004	Bad Driburg, Stadt	7 159	+145,7	101	x	80 465	+31,8
762 008	Beverungen, Stadt	930	+217,4	26	+73,3	2 331	+179,5
762 012	Borgentreich, Stadt
762 016	Brakel, Stadt	413	+268,8	26	x	1 328	+191,2
762 020	Höxter, Stadt	3 304	+157,7	212	+35,0	15 458	+66,5
762 024	Marienmünster, Stadt
762 028	Nieheim, Stadt	192	x	33	x	2 316	x
762 032	Steinheim, Stadt	502	+56,9	67	+378,6	1 145	-9,1
762 036	Warburg, Stadt	3 655	+419,9	265	+90,6	7 676	+319,7
762 040	Willebadessen, Stadt	947	x	157	x	2 788	x
766 000	Kreis Lippe	25 588	+153,0	1 587	+226,5	142 028	+69,8
766 004	Augustdorf
766 008	Bad Salzuflen, Stadt	11 475	+105,9	855	+152,2	88 581	+61,9
766 012	Barntrup, Stadt
766 016	Blomberg, Stadt	209	+497,1	5	-37,5	367	+274,5
766 020	Detmold, Stadt	3 720	+276,9	251	x	7 296	+175,2
766 024	Dörentrup	617	x	2	-83,3	1 963	x
766 028	Extertal	665	+259,5	22	-4,3	1 742	+54,4
766 032	Horn-Bad Meinberg, Stadt	4 995	+199,5	288	+423,6	32 918	+55,8

Anmerkungen Seite 44

Noch: 3.1 Leistung der Beherbergungsstätten nach Verwaltungsbezirken

Januar bis Februar 2022

Amtliche Schlüsselnummer	Verwaltungsbezirk	Übernachtungen		Mittlere Aufenthaltsdauer ²⁾		Mittlere Auslastung der angebotenen Betten ³⁾
		ausländischer Gäste	Veränderung ¹⁾	aller Gäste	ausländischer Gäste	
570 000	Kreis Warendorf	3 599	+108,9	3,6	3,3	24,9
570 004	Ahlen, Stadt	653	+444,2	2,6	4,9	13,6
570 008	Beckum, Stadt	615	+188,7	2,9	3,3	27,7
570 012	Beelen	482	+197,5	3,6	3,4	30,8
570 016	Drensteinfurt, Stadt	152	x	1,4	2,1	16,9
570 020	Ennigerloh, Stadt	110	+2,8	2,0	2,3	12,8
570 024	Everswinkel	2	-95,1	2,7	2,0	18,8
570 028	Oelde, Stadt	426	x	2,0	2,8	14,4
570 032	Ostbevern	9	x	2,0	1,5	6,4
570 036	Sassenberg, Stadt	75	+5,6	3,6	3,1	15,9
570 040	Sendenhorst, Stadt	104	+48,6	9,8	1,9	58,2
570 044	Telgte, Stadt	170	+100,0	7,9	3,0	50,4
570 048	Wadersloh	227	-4,6	5,2	12,6	19,8
570 052	Warendorf, Stadt	574	+2,1	2,4	2,9	20,6
500 000	Reg.-Bez. Münster	49 625	+76,3	2,6	2,8	21,0
711 000	Kreisfreie Stadt Bielefeld	8 517	+112,7	2,3	3,6	24,3
754 000	Kreis Gütersloh	3 977	+211,9	2,5	2,6	21,1
754 004	Borgholzhausen, Stadt	-	-	-	-	-
754 008	Gütersloh, Stadt	1 797	+218,1	3,4	2,5	26,5
754 012	Halle (Westf.), Stadt	384	+362,7	2,2	2,4	24,2
754 016	Harsewinkel, Stadt	296	+256,6	3,0	3,1	19,4
754 020	Herzebrock-Clarholz	483	x	3,1	6,2	18,2
754 024	Langenberg	-	-	-	-	-
754 028	Rheda-Wiedenbrück, Stadt	393	+145,6	1,8	1,7	20,1
754 032	Rietberg, Stadt	238	+24,6	2,0	2,7	31,3
754 036	Schloß Holte-Stukenbrock, Stadt	156	+54,5	3,3	2,4	17,4
754 040	Steinhagen	-	-	1,3	-	7,1
754 044	Verl, Stadt	161	x	1,7	1,5	14,5
754 048	Versmold, Stadt	-	-	2,9	-	1,3
754 052	Werther (Westf.), Stadt	69	+56,8	2,2	2,7	8,4
758 000	Kreis Herford	1 980	+35,0	5,2	3,6	31,5
758 004	Bünde, Stadt	538	+209,2	3,6	6,1	23,4
758 008	Enger, Stadt	-	-	-	-	-
758 012	Herford, Stadt	526	+5,2	2,0	2,4	23,2
758 016	Hiddenhausen	136	+100,0	1,8	1,7	17,7
758 020	Kirchlengern
758 024	Löhne, Stadt	572	+286,5	14,8	9,2	68,9
758 028	Rödinghausen	86	-83,2	2,5	14,3	12,6
758 032	Spenge, Stadt
758 036	Vlotho, Stadt	107	+84,5	9,9	1,2	29,8
762 000	Kreis Höxter	3 935	+92,2	6,6	4,3	32,9
762 004	Bad Driburg, Stadt	447	+212,6	11,2	4,4	50,8
762 008	Beverungen, Stadt	87	-63,1	2,5	3,3	9,3
762 012	Borgentreich, Stadt
762 016	Brakel, Stadt	369	x	3,2	14,2	8,7
762 020	Höxter, Stadt	665	-8,7	4,7	3,1	27,9
762 024	Marienmünster, Stadt
762 028	Nieheim, Stadt	602	+285,9	12,1	18,2	10,7
762 032	Steinheim, Stadt	397	+37,8	2,3	5,9	16,3
762 036	Warburg, Stadt	726	+47,9	2,1	2,7	17,5
762 040	Willebadessen, Stadt	408	x	2,9	2,6	20,5
766 000	Kreis Lippe	6 431	+196,9	5,6	4,1	30,1
766 004	Augustdorf
766 008	Bad Salzuflen, Stadt	1 734	+160,0	7,7	2,0	43,8
766 012	Barntrup, Stadt
766 016	Blomberg, Stadt	7	-80,6	1,8	1,4	8,3
766 020	Detmold, Stadt	583	x	2,0	2,3	18,2
766 024	Dörentrup	6	-90,8	3,2	3,0	16,5
766 028	Extertal	38	-83,7	2,6	1,7	12,8
766 032	Horn-Bad Meinberg, Stadt	3 641	+293,2	6,6	12,6	25,7

Anmerkungen Seite 44

Noch: 3.1 Leistung der Beherbergungsstätten nach Verwaltungsbezirken

Januar bis Februar 2022

Amtliche Schlüsselnummer	Verwaltungsbezirk	Ankünfte				Übernachtungen	
		aller Gäste	Veränderung ¹⁾	ausländischer Gäste	Veränderung ¹⁾	aller Gäste	Veränderung ¹⁾
	Noch: Kreis Lippe						
766 036	Kalletal	140	+185,7	14	x	370	+166,2
766 040	Lage, Stadt	588	+146,0	6	-53,8	1 955	+115,5
766 044	Lemgo, Stadt	1 255	+88,2	65	+364,3	2 218	+104,2
766 048	Leopoldshöhe	237	+125,7	9	x	712	+66,0
766 052	Lügde, Stadt	656	+133,5	9	x	1 711	+177,3
766 056	Oerlinghausen, Stadt	358	x	1	x	883	x
766 060	Schieder-Schwalenberg, Stadt	617	+219,7	33	x	1 158	+201,6
766 064	Schlangen	-	-	-	-	-	-
770 000	Kreis Minden-Lübbecke	23 867	+129,6	2 027	+339,7	166 336	+40,9
770 004	Bad Oeynhausen, Stadt	11 057	+114,5	843	x	122 538	+26,7
770 008	Espelkamp, Stadt	1 011	+225,1	40	x	2 297	+181,2
770 012	Hille	382	+487,7	3	-40,0	1 075	x
770 016	Hüllhorst
770 020	Lübbecke, Stadt
770 024	Minden, Stadt	4 094	+92,9	264	+398,1	8 006	+103,4
770 028	Petershagen, Stadt	1 375	+255,3	157	x	9 763	+106,8
770 032	Porta Westfalica, Stadt	1 212	+121,6	63	x	2 197	+84,9
770 036	Preußisch-Oldendorf, Stadt	1 607	+127,6	65	+4,8	12 758	+71,6
770 040	Rahden, Stadt	682	+146,2	47	+27,0	2 094	+189,2
770 044	Stemwede	987	+255,0	62	+72,2	2 849	+191,0
774 000	Kreis Paderborn	23 384	+170,6	1 510	+127,1	97 616	+63,6
774 004	Altenbeken
774 008	Bad Lippspringe, Stadt	4 510	+292,5	35	+84,2	39 961	+51,3
774 012	Borchen	794	+42,5	12	+140,0	5 383	+11,8
774 016	Büren, Stadt	771	+140,9	46	-30,3	1 872	+22,0
774 020	Delbrück, Stadt	994	+163,0	86	+290,9	2 340	+65,4
774 024	Hövelhof	1 338	+41,4	88	+39,7	3 812	+32,1
774 028	Lichtenau, Stadt
774 032	Paderborn, Stadt	13 410	+202,6	1 095	+185,9	29 445	+173,6
774 036	Salzkotten, Stadt	214	+43,6	26	+160,0	554	+89,1
774 040	Bad Wünnenberg, Stadt	1 171	+66,8	113	+16,5	13 652	+18,4
700 000	Reg.-Bez. Detmold	141 110	+162,9	10 509	+205,5	664 378	+62,3
	Kreisfreie Städte						
911 000	Bochum	21 794	+439,3	2 203	+348,7	54 123	+287,6
913 000	Dortmund	55 335	+162,7	9 106	+222,3	99 284	+109,5
914 000	Hagen	7 713	+173,6	838	+304,8	26 578	+60,9
915 000	Hamm	7 930	+112,5	1 711	+371,3	18 785	+81,6
916 000	Herne	4 478	+89,6	136	+97,1	8 549	+92,7
954 000	Ennepe-Ruhr-Kreis	12 193	+169,2	689	+162,0	44 542	+66,3
954 004	Breckerfeld, Stadt	377	+163,6	5	-78,3	1 020	+76,8
954 008	Ennepetal, Stadt
954 012	Gevelsberg, Stadt	793	+43,4	36	+71,4	1 515	+42,0
954 016	Hattingen, Stadt	2 916	+249,2	149	+302,7	17 999	+86,4
954 020	Herdecke, Stadt
954 024	Schwelm, Stadt	2 345	+479,0	98	+415,8	3 428	x
954 028	Sprockhövel, Stadt	1 470	+338,8	57	+147,8	3 353	+289,0
954 032	Wetter (Ruhr), Stadt	402	+94,2	9	+50,0	824	+157,5
954 036	Witten, Stadt	2 453	+136,3	204	+164,9	5 696	+70,4
958 000	Hochsauerlandkreis	177 181	x	47 745	x	561 688	x
958 004	Arnsberg, Stadt	7 090	+231,2	504	+371,0	24 201	+164,2
958 008	Bestwig	2 172	x	177	x	6 731	+86,2
958 012	Brilon, Stadt	5 342	+335,4	783	x	20 127	+142,0
958 016	Eslohe (Sauerland)	3 724	x	98	x	17 474	x
958 020	Hallenberg, Stadt	4 481	x	811	x	9 856	x
958 024	Marsberg, Stadt	632	+259,1	37	+184,6	1 228	+171,1
958 028	Medebach, Stadt	34 623	x	7 038	x	123 881	x
958 032	Meschede, Stadt	4 998	x	426	x	11 990	x
958 036	Olsberg, Stadt	5 668	x	1 359	x	14 045	x
958 040	Schmallenberg, Stadt	27 535	x	4 791	x	92 700	+356,2
958 044	Sundern (Sauerland), Stadt	8 543	x	502	+304,8	19 326	x
958 048	Winterberg, Stadt	72 373	x	31 219	x	220 129	x

Anmerkungen Seite 44

Noch: 3.1 Leistung der Beherbergungsstätten nach Verwaltungsbezirken

Januar bis Februar 2022

Amtliche Schlüsselnummer	Verwaltungsbezirk	Übernachtungen		Mittlere Aufenthaltsdauer ²⁾		Mittlere Auslastung der angebotenen Betten ³⁾
		ausländischer Gäste	Veränderung ¹⁾	aller Gäste	ausländischer Gäste	
	Noch: Kreis Lippe					
766 036	Kalletal	77	x	2,6	5,5	5,1
766 040	Lage, Stadt	14	-92,2	3,3	2,3	21,2
766 044	Lemgo, Stadt	142	+491,7	1,8	2,2	16,5
766 048	Leopoldshöhe	10	x	3,0	1,1	31,4
766 052	Lügde, Stadt	20	x	2,6	2,2	11,0
766 056	Oerlinghausen, Stadt	1	x	2,5	1,0	9,6
766 060	Schieder-Schwalenberg, Stadt	99	x	1,9	3,0	7,5
766 064	Schlangen	-	-	-	-	-
770 000	Kreis Minden-Lübbecke	4 829	+149,7	7,0	2,4	43,9
770 004	Bad Oeynhausen, Stadt	1 190	+267,3	11,1	1,4	64,7
770 008	Espelkamp, Stadt	98	x	2,3	2,5	17,1
770 012	Hille	3	-66,7	2,8	1,0	13,9
770 016	Hüllhorst
770 020	Lübbecke, Stadt
770 024	Minden, Stadt	599	+391,0	2,0	2,3	19,7
770 028	Petershagen, Stadt	428	x	7,1	2,7	24,0
770 032	Porta Westfalica, Stadt	171	+180,3	1,8	2,7	10,7
770 036	Preußisch-Oldendorf, Stadt	510	+2,0	7,9	7,8	32,7
770 040	Rahden, Stadt	302	+88,8	3,1	6,4	22,6
770 044	Stemwede	614	+40,5	2,9	9,9	20,2
774 000	Kreis Paderborn	5 769	+98,6	4,2	3,8	31,4
774 004	Altenbeken
774 008	Bad Lippspringe, Stadt	508	x	8,9	14,5	49,3
774 012	Borchen	64	x	6,8	5,3	36,5
774 016	Büren, Stadt	163	-81,7	2,4	3,5	9,4
774 020	Delbrück, Stadt	180	+127,8	2,4	2,1	24,5
774 024	Hövelhof	262	+40,9	2,8	3,0	22,1
774 028	Lichtenau, Stadt
774 032	Paderborn, Stadt	3 564	+321,3	2,2	3,3	21,4
774 036	Salzkotten, Stadt	62	+148,0	2,6	2,4	10,6
774 040	Bad Wünnenberg, Stadt	953	+19,9	11,7	8,4	62,2
700 000	Reg.-Bez. Detmold	35 438	+124,3	4,7	3,4	31,7
	Kreisfreie Städte					
911 000	Bochum	4 899	+198,9	2,5	2,2	24,5
913 000	Dortmund	15 807	+180,9	1,8	1,7	22,7
914 000	Hagen	2 614	+92,9	3,4	3,1	27,0
915 000	Hamm	3 579	+310,9	2,4	2,1	26,4
916 000	Herne	401	-9,1	1,9	2,9	26,1
954 000	Ennepe-Ruhr-Kreis	1 489	+117,7	3,7	2,2	25,4
954 004	Breckerfeld, Stadt	7	-90,5	2,7	1,4	14,5
954 008	Ennepetal, Stadt
954 012	Gevelsberg, Stadt	60	+71,4	1,9	1,7	21,5
954 016	Hattingen, Stadt	342	+263,8	6,2	2,3	29,7
954 020	Herdecke, Stadt
954 024	Schwelm, Stadt	181	x	1,5	1,8	18,4
954 028	Sprockhövel, Stadt	94	-16,8	2,3	1,6	17,3
954 032	Wetter (Ruhr), Stadt	15	+150,0	2,0	1,7	10,6
954 036	Witten, Stadt	466	+157,5	2,3	2,3	18,7
958 000	Hochsauerlandkreis	146 303	x	3,2	3,1	37,3
958 004	Arnsberg, Stadt	1 113	+171,5	3,4	2,2	27,7
958 008	Bestwig	560	x	3,1	3,2	18,2
958 012	Brilon, Stadt	1 687	+279,1	3,8	2,2	27,7
958 016	Eslohe (Sauerland)	240	x	4,7	2,4	32,2
958 020	Hallenberg, Stadt	1 991	x	2,2	2,5	34,6
958 024	Marsberg, Stadt	130	+420,0	1,9	3,5	9,9
958 028	Medebach, Stadt	27 998	x	3,6	4,0	55,8
958 032	Meschede, Stadt	1 323	x	2,4	3,1	18,0
958 036	Olsberg, Stadt	3 263	x	2,5	2,4	18,3
958 040	Schmallenberg, Stadt	12 229	x	3,4	2,6	39,3
958 044	Sundern (Sauerland), Stadt	1 879	+285,8	2,3	3,7	26,3
958 048	Winterberg, Stadt	93 890	x	3,0	3,0	40,6

Anmerkungen Seite 44

Noch: 3.1 Leistung der Beherbergungsstätten nach Verwaltungsbezirken

Januar bis Februar 2022

Amtliche Schlüsselnummer	Verwaltungsbezirk	Ankünfte				Übernachtungen	
		aller Gäste	Veränderung ¹⁾	ausländischer Gäste	Veränderung ¹⁾	aller Gäste	Veränderung ¹⁾
962 000	Märkischer Kreis	14 204	+143,8	1 019	+119,6	30 463	+81,5
962 004	Altena, Stadt	519	+205,3	34	x	1 403	+103,9
962 008	Balve, Stadt	1 196	+224,1	49	-44,3	3 420	+66,0
962 012	Halver, Stadt
962 016	Hemer, Stadt	338	+376,1	9	x	651	+336,9
962 020	Herscheid
962 024	Iserlohn, Stadt	3 564	+117,7	225	+158,6	6 376	+84,3
962 028	Kierspe, Stadt
962 032	Lüdenscheid, Stadt	3 576	+109,1	386	+315,1	6 839	+43,9
962 036	Meinerzhagen, Stadt	787	+179,1	32	+45,5	2 042	+85,5
962 040	Menden (Sauerland), Stadt	619	+104,3	51	+200,0	1 184	+60,2
962 044	Nachrodt-Wiblingwerde	714	x	21	+320,0	1 508	x
962 048	Neuenrade, Stadt	1 016	+81,8	88	+41,9	2 060	+25,2
962 052	Plettenberg, Stadt	1 435	+289,9	96	+113,3	3 805	+300,9
962 056	Schalksmühle	-	-	-	-	-	-
962 060	Werdohl, Stadt	167	+16,8	3	-66,7	616	-9,9
966 000	Kreis Olpe	14 631	+388,4	2 711	x	37 267	+300,0
966 004	Attendorn, Stadt	3 796	+298,7	332	+179,0	7 489	+158,4
966 008	Drolshagen, Stadt	780	+94,0	58	+61,1	2 050	+102,4
966 012	Finnentrop	498	+106,6	24	-27,3	1 389	+104,0
966 016	Kirchhundem	623	+254,0	20	x	1 814	+214,9
966 020	LenneStadt, Stadt	6 080	x	2 013	x	18 096	x
966 024	Olpe, Stadt	2 026	+315,2	165	+251,1	4 558	+164,8
966 028	Wenden	828	+252,3	99	+371,4	1 871	+156,3
970 000	Kreis Siegen-Wittgenstein	18 056	+158,5	2 547	+381,5	78 892	+27,5
970 004	Bad Berleburg, Stadt	2 711	+115,7	395	x	37 409	+19,3
970 008	Burbach	1 085	+165,3	70	+159,3	3 695	-64,2
970 012	Erndtebrück
970 016	Freudenberg, Stadt	987	+79,5	109	+127,1	1 669	+42,6
970 020	Hilchenbach, Stadt	1 301	+148,8	96	x	13 626	+35,7
970 024	Kreuztal, Stadt	452	+62,6	61	+221,1	1 656	+75,4
970 028	Bad Laasphe, Stadt	1 533	x	392	x	3 437	x
970 032	Netphen, Stadt	622	+84,0	26	+4,0	1 470	+42,2
970 036	Neunkirchen
970 040	Siegen, Stadt	7 287	+183,5	1 245	+352,7	11 136	+130,0
970 044	Wilnsdorf	1 723	+186,2	109	+78,7	3 922	+280,4
974 000	Kreis Soest	32 264	+162,5	1 893	+183,0	166 782	+45,6
974 004	Anröchte
974 008	Bad Sassendorf	7 818	+143,8	128	+287,9	64 816	+28,5
974 012	Ense
974 016	Erwitte, Stadt	3 896	+137,6	157	+336,1	19 463	+42,6
974 020	Geseke, Stadt	2 426	+250,6	237	+238,6	4 773	+312,5
974 024	Lippetal	318	+202,9	43	+377,8	795	+96,3
974 028	Lippstadt, Stadt	4 549	+145,0	342	+344,2	24 883	+37,4
974 032	Möhnesee	3 115	+326,1	71	+273,7	18 758	+53,2
974 036	Rüthen, Stadt	1 026	x	68	x	2 337	x
974 040	Soest, Stadt	4 781	+109,0	521	+91,5	10 544	+110,9
974 044	Warstein, Stadt	1 101	+149,1	162	+260,0	10 994	+46,6
974 048	Welver	221	+317,0	12	x	804	+87,9
974 052	Werl, Stadt	2 342	+189,9	118	+68,6	3 679	+100,8
974 056	Wickede (Ruhr)	431	+71,7	2	+100,0	4 349	+30,2
978 000	Kreis Unna	13 371	+124,7	1 232	+149,9	35 298	+141,3
978 004	Bergkamen, Stadt	337	+116,0	-	-	973	+190,4
978 008	Bönen	-	-	-	-	-	-
978 012	Fröndenberg/Ruhr, Stadt
978 016	Holzwickede
978 020	Kamen, Stadt	2 311	+150,7	51	+142,9	9 306	x
978 024	Lünen, Stadt	2 701	+92,8	174	+141,7	5 829	+57,6
978 028	Schwerte, Stadt	1 441	x	39	x	2 783	+466,8
978 032	Selm, Stadt	500	+90,1	12	-47,8	1 957	+194,3
978 036	Unna, Stadt	1 860	+108,8	224	+140,9	4 857	+94,7
978 040	Werne, Stadt	2 291	+89,3	217	+73,6	6 501	+65,8
900 000	Reg.-Bez. Arnsberg	379 150	+360,0	71 830	x	1 162 251	+186,2
	Nordrhein-Westfalen	1 635 900	+252,1	289 927	+457,6	4 358 556	+131,5

Anmerkungen Seite 44

Noch: 3.1 Leistung der Beherbergungsstätten nach Verwaltungsbezirken

Januar bis Februar 2022

Amtliche Schlüsselnummer	Verwaltungsbezirk	Übernachtungen		Mittlere Aufenthaltsdauer ²⁾		Mittlere Auslastung der angebotenen Betten ³⁾
		ausländischer Gäste	Veränderung ¹⁾	aller Gäste	ausländischer Gäste	
962 000	Märkischer Kreis	3 182	+2,6	2,1	3,1	15,7
962 004	Altena, Stadt	327	x	2,7	9,6	9,8
962 008	Balve, Stadt	384	-72,5	2,9	7,8	17,5
962 012	Halver, Stadt
962 016	Hemer, Stadt	9	+28,6	1,9	1,0	4,1
962 020	Herscheid
962 024	Iserlohn, Stadt	557	+130,2	1,8	2,5	20,2
962 028	Kierspe, Stadt
962 032	Lüdenscheid, Stadt	773	+169,3	1,9	2,0	19,7
962 036	Meinerzhagen, Stadt	178	-42,0	2,6	5,6	10,0
962 040	Menden (Sauerland), Stadt	88	+60,0	1,9	1,7	9,9
962 044	Nachrodt-Wiblingwerde	48	+23,1	2,1	2,3	12,8
962 048	Neuenrade, Stadt	232	-26,1	2,0	2,6	21,3
962 052	Plettenberg, Stadt	430	+76,2	2,7	4,5	20,6
962 056	Schalksmühle	-	-	-	-	-
962 060	Werdohl, Stadt	108	-16,9	3,7	36,0	12,8
966 000	Kreis Olpe	9 703	+404,1	2,5	3,6	16,5
966 004	Attendorn, Stadt	982	+26,7	2,0	3,0	14,1
966 008	Drolshagen, Stadt	98	-44,3	2,6	1,7	14,8
966 012	Finnentrop	52	-60,9	2,8	2,2	13,2
966 016	Kirchhundem	101	x	2,9	5,1	8,4
966 020	Lennestadt, Stadt	7 567	x	3,0	3,8	23,0
966 024	Olpe, Stadt	575	+159,0	2,2	3,5	12,5
966 028	Wenden	328	+152,3	2,3	3,3	12,8
970 000	Kreis Siegen-Wittgenstein	5 647	+256,7	4,4	2,2	29,3
970 004	Bad Berleburg, Stadt	1 391	+336,1	13,8	3,5	55,8
970 008	Burbach	361	+107,5	3,4	5,2	9,5
970 012	Erndtebrück
970 016	Freudenberg, Stadt	160	+48,1	1,7	1,5	13,0
970 020	Hilchenbach, Stadt	323	x	10,5	3,4	41,2
970 024	Kreuztal, Stadt	344	x	3,7	5,6	33,4
970 028	Bad Laasphe, Stadt	1 092	x	2,2	2,8	17,6
970 032	Netphen, Stadt	38	-77,6	2,4	1,5	10,9
970 036	Neunkirchen
970 040	Siegen, Stadt	1 654	+192,7	1,5	1,3	21,9
970 044	Wilnsdorf	161	+83,0	2,3	1,5	17,1
974 000	Kreis Soest	8 246	+128,2	5,2	4,4	35,9
974 004	Anröchte
974 008	Bad Sassendorf	260	+202,3	8,3	2,0	57,8
974 012	Ense
974 016	Erwitte, Stadt	850	x	5,0	5,4	41,6
974 020	Geseke, Stadt	337	+368,1	2,0	1,4	8,8
974 024	Lippetal	125	+346,4	2,5	2,9	23,3
974 028	Lippstadt, Stadt	1 198	+454,6	5,5	3,5	36,4
974 032	Möhnesee	362	+8,7	6,0	5,1	32,1
974 036	Rüthen, Stadt	255	x	2,3	3,8	22,1
974 040	Soest, Stadt	2 372	+111,8	2,2	4,6	20,5
974 044	Warstein, Stadt	1 520	+61,5	10,0	9,4	35,8
974 048	Welver	480	x	3,6	40,0	18,3
974 052	Werl, Stadt	345	-32,1	1,6	2,9	28,5
974 056	Wickede (Ruhr)	2	-90,9	10,1	1,0	58,9
978 000	Kreis Unna	3 178	+173,5	2,6	2,6	19,6
978 004	Bergkamen, Stadt	-	-	2,9	-	17,0
978 008	Bönen	-	-	-	-	-
978 012	Fröndenberg/Ruhr, Stadt
978 016	Holzwickede
978 020	Kamen, Stadt	77	+87,8	4,0	1,5	37,2
978 024	Lünen, Stadt	563	+498,9	2,2	3,2	18,9
978 028	Schwerte, Stadt	53	+341,7	1,9	1,4	11,0
978 032	Selm, Stadt	18	-21,7	3,9	1,5	6,9
978 036	Unna, Stadt	1 259	+270,3	2,6	5,6	21,2
978 040	Werne, Stadt	615	+34,0	2,8	2,8	28,5
900 000	Reg.-Bez. Arnsberg	205 048	x	3,1	2,9	30,0
	Nordrhein-Westfalen	675 770	+292,0	2,7	2,3	24,3

Anmerkungen Seite 44

3.2 Leistung der Beherbergungsstätten nach Gemeindegruppen und Betriebsarten

Januar bis Februar 2022

Gemeindegruppe Betriebsart	Ankünfte				Übernachtungen	
	aller Gäste	Veränderung ¹⁾	ausländischer Gäste	Veränderung ¹⁾	aller Gäste	Veränderung ¹⁾
Mineral-, Moor-, Sole- und Thermalbäder	91 126	+159,0	12 894	+359,4	569 595	+49,4
Hotels
Gasthöfe
Pensionen
Hotels garnis	9 751	+147,0	1 625	+192,3	20 573	+101,6
Erholungs-, Ferien-, Schulungsheime	4 337	x	42	+223,1	12 764	+197,8
Ferienhäuser, -wohnungen, -zentren	529	+86,3	173	+174,6	6 637	+181,9
Hütten, Jugendherbergen u. Ä.	534	x	11	x	1 186	+374,4
Vorsorge- und Reha-Kliniken	17 695	+20,3	32	+113,3	407 464	+23,1
Campingplätze	2 374	x	193	x	5 188	x
Heilklimatische Kurorte	75 515	x	31 285	x	251 970	x
Hotels
Gasthöfe
Pensionen
Hotels garnis
Erholungs-, Ferien-, Schulungsheime
Ferienhäuser, -wohnungen, -zentren	24 062	x	12 151	x	95 179	x
Hütten, Jugendherbergen u. Ä.
Vorsorge- und Reha-Kliniken
Campingplätze
Kneippkurorte	20 780	+424,6	2 868	x	66 314	+167,5
Hotels	9 725	+323,4	1 584	x	20 665	+191,3
Gasthöfe	786	+186,9	133	x	1 540	+178,0
Pensionen	843	+358,2	156	x	2 459	+350,4
Hotels garnis	3 016	+302,1	304	x	5 436	+155,6
Erholungs-, Ferien-, Schulungsheime	143	x	–	–	502	x
Ferienhäuser, -wohnungen, -zentren	3 374	x	601	x	12 821	x
Hütten, Jugendherbergen u. Ä.	1 077	x	11	x	2 274	x
Vorsorge- und Reha-Kliniken	442	+29,2	–	–	17 637	+27,7
Campingplätze	1 374	x	79	x	2 980	x
Kneippheilkurorte	34 137	x	5 710	x	150 176	+132,8
Hotels
Gasthöfe	2 486	x	668	x	6 262	x
Pensionen	1 248	x	342	x	3 843	x
Hotels garnis
Erholungs-, Ferien-, Schulungsheime
Ferienhäuser, -wohnungen, -zentren	4 056	x	534	x	15 831	x
Hütten, Jugendherbergen u. Ä.
Vorsorge- und Reha-Kliniken
Campingplätze
Heilbäder zusammen	221 558	+380,4	52 757	x	1 038 055	+103,9
Hotels	118 194	x	31 269	x	257 425	x
Gasthöfe	5 970	x	1 560	x	15 324	x
Pensionen	10 879	+465,1	2 536	x	34 072	+340,5
Hotels garnis	14 491	+194,0	2 509	+325,3	30 250	+137,3
Erholungs-, Ferien-, Schulungsheime	9 950	x	565	x	30 055	+356,2
Ferienhäuser, -wohnungen, -zentren	32 021	x	13 459	x	130 468	x
Hütten, Jugendherbergen u. Ä.	2 225	x	26	x	4 832	x
Vorsorge- und Reha-Kliniken	21 123	+19,4	32	+113,3	519 579	+20,3
Campingplätze	6 705	x	801	x	16 050	x

Anmerkungen Seite 44

Noch: 3.2 Leistung der Beherbergungsstätten nach Gemeindegruppen und Betriebsarten

Januar bis Februar 2022

Gemeindegruppe Betriebsart	Übernachtungen		Mittlere Aufenthaltsdauer ²⁾		Mittlere Auslastung der angebotenen Betten ³⁾
	ausländischer Gäste	Veränderung ¹⁾	aller Gäste	ausländischer Gäste	
Mineral-, Moor-, Sole- und Thermalbäder	28 198	+302,6	6,3	2,2	42,8
Hotels
Gasthöfe
Pensionen
Hotels garnis	3 131	+142,9	2,1	1,9	17,4
Erholungs-, Ferien-, Schulungsheime	201	+204,5	2,9	4,8	15,4
Ferienhäuser, -wohnungen, -zentren	3 235	+168,7	12,5	18,7	27,4
Hütten, Jugendherbergen u. Ä.	13	x	2,2	1,2	3,5
Vorsorge- und Reha-Kliniken	776	+138,0	23,0	24,3	75,4
Campingplätze	410	x	2,2	2,1	.
Heilklimatische Kurorte	94 615	x	3,3	3,0	39,9
Hotels
Gasthöfe
Pensionen
Hotels garnis
Erholungs-, Ferien-, Schulungsheime
Ferienhäuser, -wohnungen, -zentren	43 729	x	4,0	3,6	36,7
Hütten, Jugendherbergen u. Ä.
Vorsorge- und Reha-Kliniken
Campingplätze
Kneippkurorte	9 045	+241,7	3,2	3,2	21,4
Hotels	5 194	+119,2	2,1	3,3	19,1
Gasthöfe	310	+443,9	2,0	2,3	10,3
Pensionen	455	+417,0	2,9	2,9	19,1
Hotels garnis	623	x	1,8	2,0	26,7
Erholungs-, Ferien-, Schulungsheime	–	–	3,5	–	2,8
Ferienhäuser, -wohnungen, -zentren	2 210	x	3,8	3,7	20,9
Hütten, Jugendherbergen u. Ä.	22	x	2,1	2,0	5,9
Vorsorge- und Reha-Kliniken	–	–	39,9	–	79,1
Campingplätze	231	x	2,2	2,9	.
Kneippheißbäder	15 706	x	4,4	2,8	37,9
Hotels
Gasthöfe	1 516	x	2,5	2,3	20,2
Pensionen	998	x	3,1	2,9	18,0
Hotels garnis
Erholungs-, Ferien-, Schulungsheime
Ferienhäuser, -wohnungen, -zentren	2 533	x	3,9	4,7	29,9
Hütten, Jugendherbergen u. Ä.
Vorsorge- und Reha-Kliniken
Campingplätze
Heilbäder zusammen	147 564	x	4,7	2,8	39,0
Hotels	73 184	x	2,2	2,3	30,7
Gasthöfe	3 844	x	2,6	2,5	22,4
Pensionen	8 720	x	3,1	3,4	23,0
Hotels garnis	5 382	+296,0	2,1	2,1	17,9
Erholungs-, Ferien-, Schulungsheime	1 723	x	3,0	3,0	13,7
Ferienhäuser, -wohnungen, -zentren	51 707	x	4,1	3,8	32,8
Hütten, Jugendherbergen u. Ä.	53	x	2,2	2,0	4,9
Vorsorge- und Reha-Kliniken	776	+112,0	24,6	24,3	76,1
Campingplätze	2 175	x	2,4	2,7	.

Anmerkungen Seite 44

Noch: 3.2 Leistung der Beherbergungsstätten nach Gemeindegruppen und Betriebsarten

Januar bis Februar 2022

Gemeindegruppe Betriebsart	Ankünfte				Übernachtungen	
	aller Gäste	Veränderung ¹⁾	ausländischer Gäste	Veränderung ¹⁾	aller Gäste	Veränderung ¹⁾
Luftkurorte	43 774	x	7 080	x	138 836	+423,7
Hotels	18 490	+477,1	4 280	x	41 098	+460,5
Gasthöfe	2 836	+260,8	347	+294,3	5 805	+246,4
Pensionen	2 161	+429,7	154	+396,8	6 890	+238,6
Hotels garnis
Erholungs-, Ferien-, Schulungsheime	5 552	x	4	x	22 745	x
Ferienhäuser, -wohnungen, -zentren	7 995	x	1 730	x	32 541	x
Hütten, Jugendherbergen u. Ä.	3 347	x	261	x	7 328	x
Vorsorge- und Reha-Kliniken
Campingplätze	2 142	x	160	x	4 358	x
Erholungsorte	47 522	+362,0	5 749	x	145 393	+153,1
Hotels	20 773	+240,2	2 855	+438,7	42 627	+231,8
Gasthöfe	1 261	+96,1	199	+168,9	3 613	+80,1
Pensionen	1 260	+208,8	203	+238,3	4 731	+107,9
Hotels garnis
Erholungs-, Ferien-, Schulungsheime	6 645	x	126	x	19 996	+218,6
Ferienhäuser, -wohnungen, -zentren	6 369	x	1 737	x	25 167	+221,4
Hütten, Jugendherbergen u. Ä.	4 055	x	51	x	9 263	x
Vorsorge- und Reha-Kliniken
Campingplätze	3 449	x	140	+483,3	9 215	+405,8
Sonstige Gemeinden	1 323 046	+228,5	224 341	+385,0	3 036 272	+135,5
Hotels	794 202	+221,3	145 691	+365,3	1 414 976	+159,7
Gasthöfe	15 395	+83,3	2 145	+58,8	33 912	+43,8
Pensionen	11 431	+153,0	1 845	+190,1	43 655	+76,1
Hotels garnis	344 471	+203,4	61 659	+443,0	687 073	+139,3
Erholungs-, Ferien-, Schulungsheime	62 810	+483,0	842	+247,9	263 193	+237,5
Ferienhäuser, -wohnungen, -zentren	44 053	x	8 582	x	195 113	+273,7
Hütten, Jugendherbergen u. Ä.	21 335	x	1 896	x	54 566	+387,5
Vorsorge- und Reha-Kliniken	10 401	+14,0	27	+50,0	299 500	+13,4
Campingplätze	18 948	x	1 654	x	44 284	x
Nordrhein-Westfalen	1 635 900	+252,1	289 927	+457,6	4 358 556	+131,5
Hotels	951 659	+247,0	184 095	+431,2	1 756 126	+191,4
Gasthöfe	25 462	+144,3	4 251	+176,4	58 654	+106,0
Pensionen	25 731	+254,5	4 738	+439,6	89 348	+142,6
Hotels garnis	362 474	+203,7	64 750	+437,1	725 052	+138,4
Erholungs-, Ferien-, Schulungsheime	84 957	x	1 537	x	335 989	+256,6
Ferienhäuser, -wohnungen, -zentren	90 438	x	25 508	x	383 289	+438,7
Hütten, Jugendherbergen u. Ä.	30 962	x	2 234	x	75 989	x
Vorsorge- und Reha-Kliniken	32 973	+17,8	59	+78,8	860 202	+18,5
Campingplätze	31 244	x	2 755	x	73 907	x

Anmerkungen Seite 44

Noch: 3.2 Leistung der Beherbergungsstätten nach Gemeindegruppen und Betriebsarten

Januar bis Februar 2022/21

Gemeindegruppe Betriebsart	Übernachtungen		Mittlere Aufenthaltsdauer ²⁾		Mittlere Auslastung der angebotenen Betten ³⁾
	ausländischer Gäste	Veränderung ¹⁾	aller Gäste	ausländischer Gäste	
Luftkurorte	22 978	x	3,2	3,2	22,3
Hotels	11 350	x	2,2	2,7	21,6
Gasthöfe	1 035	+176,0	2,0	3,0	18,2
Pensionen	832	+54,9	3,2	5,4	19,5
Hotels garnis
Erholungs-, Ferien-, Schulungsheime	5	x	4,1	1,3	24,1
Ferienhäuser, -wohnungen, -zentren	8 543	x	4,1	4,9	24,6
Hütten, Jugendherbergen u. Ä.	468	+162,9	2,2	1,8	10,4
Vorsorge- und Reha-Kliniken
Campingplätze	442	x	2,0	2,8	.
Erholungsorte	19 485	+140,3	3,1	3,4	17,1
Hotels	6 273	+330,2	2,1	2,2	16,6
Gasthöfe	838	+481,9	2,9	4,2	15,5
Pensionen	1 217	+73,9	3,8	6,0	16,8
Hotels garnis
Erholungs-, Ferien-, Schulungsheime	334	x	3,0	2,7	13,3
Ferienhäuser, -wohnungen, -zentren	8 939	+158,7	4,0	5,1	18,7
Hütten, Jugendherbergen u. Ä.	120	x	2,3	2,4	7,1
Vorsorge- und Reha-Kliniken
Campingplätze	427	+182,8	2,7	3,1	.
Sonstige Gemeinden	485 743	+231,1	2,3	2,2	22,0
Hotels	266 731	+264,0	1,8	1,8	19,3
Gasthöfe	5 072	+17,1	2,2	2,4	15,1
Pensionen	12 328	+39,5	3,8	6,7	23,2
Hotels garnis	133 530	+279,7	2,0	2,2	21,7
Erholungs-, Ferien-, Schulungsheime	7 622	+42,0	4,2	9,1	19,4
Ferienhäuser, -wohnungen, -zentren	49 722	+208,0	4,4	5,8	44,1
Hütten, Jugendherbergen u. Ä.	5 216	+136,0	2,6	2,8	9,9
Vorsorge- und Reha-Kliniken	2 414	+82,5	28,8	89,4	84,6
Campingplätze	3 108	x	2,3	1,9	.
Nordrhein-Westfalen	675 770	+292,0	2,7	2,3	24,3
Hotels	357 538	+330,7	1,8	1,9	20,4
Gasthöfe	10 789	+118,2	2,3	2,5	16,9
Pensionen	23 097	+103,9	3,5	4,9	22,3
Hotels garnis	140 552	+263,2	2,0	2,2	21,4
Erholungs-, Ferien-, Schulungsheime	9 684	+77,3	4,0	6,3	18,4
Ferienhäuser, -wohnungen, -zentren	118 911	+381,8	4,2	4,7	34,6
Hütten, Jugendherbergen u. Ä.	5 857	+145,3	2,5	2,6	8,9
Vorsorge- und Reha-Kliniken	3 190	+88,9	26,1	54,1	77,7
Campingplätze	6 152	x	2,4	2,2	.

Anmerkungen Seite 44

3.3 Leistung der Beherbergungsstätten nach Reisegebieten und Betriebsarten

Januar bis Februar 2022

Reisegebiet Betriebsart	Ankünfte				Übernachtungen	
	aller Gäste	Veränderung ¹⁾	ausländischer Gäste	Veränderung ¹⁾	aller Gäste	Veränderung ¹⁾
Eifel und Region Aachen	88 997	+279,2	19 090	x	230 648	+220,0
Hotels	42 424	+243,2	11 980	x	78 191	+204,2
Gasthöfe
Pensionen	883	+458,9	163	x	2 533	+259,3
Hotels garnis	17 377	+120,5	3 071	+243,5	33 555	+78,0
Erholungs-, Ferien-, Schulungsheime	4 985	x	33	+371,4	17 764	+246,8
Ferienhäuser, -wohnungen, -zentren
Hütten, Jugendherbergen u. Ä.
Vorsorge- und Reha-Kliniken
Campingplätze	3 812	x	315	x	9 402	+417,2
Niederrhein	156 161	+190,2	20 987	+292,4	380 737	+108,1
Hotels	98 172	+184,3	15 401	+284,9	171 455	+140,1
Gasthöfe	2 964	+80,4	244	+156,8	7 031	+55,5
Pensionen	2 642	+232,3	442	x	7 046	+171,9
Hotels garnis	26 119	+103,7	3 378	+222,3	59 921	+69,9
Erholungs-, Ferien-, Schulungsheime	8 188	x	87	x	31 556	+454,2
Ferienhäuser, -wohnungen, -zentren	2 653	+166,9	417	+225,8	14 872	+79,7
Hütten, Jugendherbergen u. Ä.	5 593	x	73	x	11 554	x
Vorsorge- und Reha-Kliniken	2 241	+31,7	14	+133,3	63 083	+18,9
Campingplätze	7 589	x	931	x	14 219	x
Münsterland	119 264	+197,5	13 970	+213,8	304 242	+108,8
Hotels	68 354	+184,5	7 976	+230,4	131 476	+116,2
Gasthöfe	2 717	+51,8	1 017	+17,3	4 841	+27,3
Pensionen
Hotels garnis
Erholungs-, Ferien-, Schulungsheime
Ferienhäuser, -wohnungen, -zentren	3 839	+56,6	444	+41,9	18 887	+31,5
Hütten, Jugendherbergen u. Ä.	1 647	x	21	+200,0	3 686	+291,3
Vorsorge- und Reha-Kliniken	1 248	-5,1	-	-100,0	30 352	+5,9
Campingplätze	4 771	x	502	x	14 737	x
Teutoburger Wald	141 110	+162,9	10 509	+205,5	664 378	+62,3
Hotels	80 129	+190,8	6 779	+223,4	164 239	+147,6
Gasthöfe	2 705	+52,1	178	+25,4	6 558	+24,7
Pensionen	5 160	+135,9	404	+111,5	21 308	+160,8
Hotels garnis	21 830	+176,4	2 372	+221,8	49 746	+144,1
Erholungs-, Ferien-, Schulungsheime	9 641	x	138	x	31 010	+446,1
Ferienhäuser, -wohnungen, -zentren	2 351	+136,3	384	+103,2	17 481	+131,2
Hütten, Jugendherbergen u. Ä.	1 927	x	70	+12,9	5 670	+230,8
Vorsorge- und Reha-Kliniken	14 638	+17,2	16	+100,0	361 875	+23,0
Campingplätze	2 729	x	168	x	6 491	x
Sauerland	238 280	x	53 368	x	796 200	+278,8
Hotels	106 616	x	25 465	x	240 426	x
Gasthöfe
Pensionen	10 990	x	2 660	x	31 201	+397,2
Hotels garnis
Erholungs-, Ferien-, Schulungsheime
Ferienhäuser, -wohnungen, -zentren	66 228	x	20 265	x	251 057	x
Hütten, Jugendherbergen u. Ä.
Vorsorge- und Reha-Kliniken	5 566	+19,5	-	-100,0	141 022	+13,0
Campingplätze	7 491	x	680	x	19 956	x
Siegerland-Wittgenstein	18 056	+158,5	2 547	+381,5	78 892	+27,5
Hotels	12 673	+190,8	2 140	+380,9	22 642	+156,7
Gasthöfe	635	+99,7	104	+372,7	1 377	+108,3
Pensionen	426	+119,6	42	+147,1	1 793	+101,9
Hotels garnis	1 470	+90,7	156	x	4 187	-62,3
Erholungs-, Ferien-, Schulungsheime	1 292	x	12	+300,0	3 641	x
Ferienhäuser, -wohnungen, -zentren	220	x	85	+240,0	1 014	+387,5
Hütten, Jugendherbergen u. Ä.
Vorsorge- und Reha-Kliniken	1 259	+6,2	-	-	42 986	+11,1
Campingplätze

Anmerkungen Seite 44

Noch: 3.3 Leistung der Beherbergungsstätten nach Reisegebieten und Betriebsarten

Januar bis Februar 2022

Reisegebiet Betriebsart	Übernachtungen		Mittlere Aufenthaltsdauer ²⁾		Mittlere Auslastung der angebotenen Betten ³⁾
	ausländischer Gäste	Veränderung ¹⁾	aller Gäste	ausländischer Gäste	
Eifel und Region Aachen	42 629	x	2,6	2,2	20,4
Hotels	20 961	x	1,8	1,7	23,2
Gasthöfe
Pensionen	556	+147,1	2,9	3,4	14,7
Hotels garnis	5 977	+173,0	1,9	1,9	19,2
Erholungs-, Ferien-, Schulungsheime	82	+57,7	3,6	2,5	10,7
Ferienhäuser, -wohnungen, -zentren
Hütten, Jugendherbergen u. Ä.
Vorsorge- und Reha-Kliniken
Campingplätze	783	+418,5	2,5	2,5	.
Niederrhein	46 473	+145,9	2,4	2,2	22,9
Hotels	27 685	+145,0	1,7	1,8	19,0
Gasthöfe	735	+105,9	2,4	3,0	15,8
Pensionen	920	+132,9	2,7	2,1	22,2
Hotels garnis	9 197	+94,3	2,3	2,7	23,1
Erholungs-, Ferien-, Schulungsheime	214	+422,0	3,9	2,5	21,7
Ferienhäuser, -wohnungen, -zentren	4 427	+177,7	5,6	10,6	28,4
Hütten, Jugendherbergen u. Ä.	190	+163,9	2,1	2,6	12,0
Vorsorge- und Reha-Kliniken	1 641	+304,2	28,1	x	90,0
Campingplätze	1 464	x	1,9	1,6	.
Münsterland	37 409	+70,9	2,6	2,7	20,0
Hotels	19 638	+71,2	1,9	2,5	18,5
Gasthöfe	1 285	+33,9	1,8	1,3	13,2
Pensionen
Hotels garnis
Erholungs-, Ferien-, Schulungsheime
Ferienhäuser, -wohnungen, -zentren	5 316	+12,3	4,9	12,0	26,8
Hütten, Jugendherbergen u. Ä.	65	+282,4	2,2	3,1	6,1
Vorsorge- und Reha-Kliniken	–	–100,0	24,3	–	79,1
Campingplätze	1 227	x	3,1	2,4	.
Teutoburger Wald	35 438	+124,3	4,7	3,4	31,7
Hotels	15 533	+174,7	2,0	2,3	20,6
Gasthöfe	811	–30,8	2,4	4,6	12,1
Pensionen	4 278	+141,4	4,1	10,6	16,4
Hotels garnis	6 391	+147,7	2,3	2,7	23,2
Erholungs-, Ferien-, Schulungsheime	368	x	3,2	2,7	15,5
Ferienhäuser, -wohnungen, -zentren	5 723	+109,3	7,4	14,9	23,7
Hütten, Jugendherbergen u. Ä.	1 396	–17,1	2,9	19,9	5,2
Vorsorge- und Reha-Kliniken	496	+222,1	24,7	31,0	73,1
Campingplätze	442	x	2,4	2,6	.
Sauerland	167 434	x	3,3	3,1	33,4
Hotels	66 169	x	2,3	2,6	30,2
Gasthöfe
Pensionen	8 040	x	2,8	3,0	26,2
Hotels garnis
Erholungs-, Ferien-, Schulungsheime
Ferienhäuser, -wohnungen, -zentren	79 364	x	3,8	3,9	39,9
Hütten, Jugendherbergen u. Ä.
Vorsorge- und Reha-Kliniken	–	–100,0	25,3	–	76,6
Campingplätze	1 963	x	2,7	2,9	.
Siegerland-Wittgenstein	5 647	+256,7	4,4	2,2	29,3
Hotels	4 154	+329,6	1,8	1,9	20,6
Gasthöfe	234	+303,4	2,2	2,3	13,0
Pensionen	217	–13,5	4,2	5,2	21,3
Hotels garnis	417	x	2,8	2,7	12,5
Erholungs-, Ferien-, Schulungsheime	123	+101,6	2,8	10,3	7,6
Ferienhäuser, -wohnungen, -zentren	486	+213,5	4,6	5,7	22,8
Hütten, Jugendherbergen u. Ä.
Vorsorge- und Reha-Kliniken	–	–100,0	34,1	–	82,0
Campingplätze

Anmerkungen Seite 44

Noch: 3.3 Leistung der Beherbergungsstätten nach Reisegebieten und Betriebsarten

Januar bis Februar 2022

Reisegebiet Betriebsart	Ankünfte				Übernachtungen	
	aller Gäste	Veränderung ¹⁾	ausländischer Gäste	Veränderung ¹⁾	aller Gäste	Veränderung ¹⁾
Bergisches Land	35 924	+191,1	2 794	+196,3	132 040	+68,1
Hotels	17 420	+163,7	2 128	+230,9	37 953	+126,2
Gasthöfe	232	+100,0	17	+325,0	546	+66,5
Pensionen	137	-4,2	12	-40,0	757	-42,9
Hotels garnis	3 997	+59,1	382	+109,9	11 630	+45,9
Erholungs-, Ferien-, Schulungsheime	9 327	x	214	+319,6	17 670	x
Ferienhäuser, -wohnungen, -zentren
Hütten, Jugendherbergen u. Ä.	2 085	x	18	+125,0	3 902	x
Vorsorge- und Reha-Kliniken	2 395	+22,0	9	+28,6	58 629	+19,2
Campingplätze
Bonn und Rhein-Sieg-Kreis	87 984	+182,1	11 263	+290,5	199 887	+120,3
Hotels	53 855	+160,2	7 313	+341,9	99 166	+123,5
Gasthöfe
Pensionen
Hotels garnis	24 423	+189,7	3 581	+249,4	56 530	+147,2
Erholungs-, Ferien-, Schulungsheime	5 969	x	110	x	15 576	x
Ferienhäuser, -wohnungen, -zentren
Hütten, Jugendherbergen u. Ä.
Vorsorge- und Reha-Kliniken	391	+35,8	-	-	13 980	+20,8
Campingplätze	81	x	12	x	186	x
Köln und Rhein-Erft-Kreis	282 811	+352,8	68 418	x	579 995	+215,3
Hotels	177 002	+358,6	45 202	+488,3	302 533	+275,1
Gasthöfe	464	+165,1	44	+266,7	1 210	+85,6
Pensionen
Hotels garnis	93 907	+360,0	21 329	x	176 375	+262,4
Erholungs-, Ferien-, Schulungsheime	2 368	+269,4	50	-19,4	48 459	+211,9
Ferienhäuser, -wohnungen, -zentren
Hütten, Jugendherbergen u. Ä.
Vorsorge- und Reha-Kliniken	479	+10,9	4	+100,0	21 665	+3,3
Campingplätze
Düsseldorf und Kreis Mettmann	203 529	+253,0	52 607	+479,9	346 545	+165,0
Hotels	141 536	+260,9	39 004	+439,3	223 669	+183,6
Gasthöfe
Pensionen	111	+76,2	61	x	201	-16,9
Hotels garnis	58 754	+230,2	13 026	x	113 983	+143,7
Erholungs-, Ferien-, Schulungsheime	422	+131,9	-	-	1 572	+192,7
Ferienhäuser, -wohnungen, -zentren	221	x	27	+200,0	1 474	+84,7
Hütten, Jugendherbergen u. Ä.
Vorsorge- und Reha-Kliniken	-	-	-	-	-	-
Campingplätze	-	-	-	-	-	-
Ruhrgebiet	238 038	+191,7	31 815	+275,7	575 854	+106,0
Hotels
Gasthöfe
Pensionen	1 042	+87,1	105	+84,2	4 428	+59,9
Hotels garnis	75 496	+161,0	12 140	+281,3	141 901	+127,1
Erholungs-, Ferien-, Schulungsheime	11 573	x	137	+110,8	53 710	+126,3
Ferienhäuser, -wohnungen, -zentren	1 578	+57,3	424	+149,4	13 127	+41,7
Hütten, Jugendherbergen u. Ä.	4 626	x	188	x	16 140	x
Vorsorge- und Reha-Kliniken	2 929	+4,6	-	-100,0	85 774	+10,0
Campingplätze	2 826	x	89	+323,8	5 984	x
Bergisches Städtedreieck	25 746	+147,5	2 559	+310,1	69 138	+88,2
Hotels
Gasthöfe	-	-	-	-	-	-
Pensionen	-	-	-	-	-	-
Hotels garnis	6 867	+177,0	480	+275,0	16 722	+128,5
Erholungs-, Ferien-, Schulungsheime	1 430	+91,9	15	x	5 627	+135,2
Ferienhäuser, -wohnungen, -zentren	-	-	-	-	-	-
Hütten, Jugendherbergen u. Ä.	63	x	-	-100,0	161	+312,8
Vorsorge- und Reha-Kliniken
Campingplätze	-	-	-	-	-	-
Nordrhein-Westfalen	1 635 900	+252,1	289 927	+457,6	4 358 556	+131,5
Hotels	951 659	+247,0	184 095	+431,2	1 756 126	+191,4
Gasthöfe	25 462	+144,3	4 251	+176,4	58 654	+106,0
Pensionen	25 731	+254,5	4 738	+439,6	89 348	+142,6
Hotels garnis	362 474	+203,7	64 750	+437,1	725 052	+138,4
Erholungs-, Ferien-, Schulungsheime	84 957	x	1 537	x	335 989	+256,6
Ferienhäuser, -wohnungen, -zentren	90 438	x	25 508	x	383 289	+438,7
Hütten, Jugendherbergen u. Ä.	30 962	x	2 234	x	75 989	x
Vorsorge- und Reha-Kliniken	32 973	+17,8	59	+78,8	860 202	+18,5
Campingplätze	31 244	x	2 755	x	73 907	x

Anmerkungen Seite 44

Noch: 3.3 Leistung der Beherbergungsstätten nach Reisegebieten und Betriebsarten

Januar bis Februar 2022

Reisegebiet Betriebsart	Übernachtungen		Mittlere Aufenthaltsdauer ²⁾		Mittlere Auslastung der angebotenen Betten ³⁾
	ausländischer Gäste	Veränderung ¹⁾	aller Gäste	ausländischer Gäste	
Bergisches Land	8 217	+55,5	3,7	2,9	23,4
Hotels	5 300	+118,2	2,2	2,5	17,9
Gasthöfe	57	+256,3	2,4	3,4	14,5
Pensionen	71	-87,6	5,5	5,9	16,8
Hotels garnis	1 578	+113,2	2,9	4,1	23,5
Erholungs-, Ferien-, Schulungsheime	522	+37,4	1,9	2,4	11,7
Ferienhäuser, -wohnungen, -zentren
Hütten, Jugendherbergen u. Ä.	31	-64,4	1,9	1,7	7,0
Vorsorge- und Reha-Kliniken	568	-27,5	24,5	63,1	74,8
Campingplätze
Bonn und Rhein-Sieg-Kreis	28 220	+218,2	2,3	2,5	20,0
Hotels	15 587	+411,9	1,8	2,1	18,5
Gasthöfe
Pensionen
Hotels garnis	9 815	+186,3	2,3	2,7	23,1
Erholungs-, Ferien-, Schulungsheime	378	x	2,6	3,4	12,7
Ferienhäuser, -wohnungen, -zentren
Hütten, Jugendherbergen u. Ä.
Vorsorge- und Reha-Kliniken	-	-	35,8	-	83,7
Campingplätze	29	x	2,3	2,4	.
Köln und Rhein-Erft-Kreis	134 629	+313,9	2,1	2,0	23,9
Hotels	77 036	+417,8	1,7	1,7	22,0
Gasthöfe	136	+209,1	2,6	3,1	10,4
Pensionen
Hotels garnis	42 320	+440,2	1,9	2,0	23,0
Erholungs-, Ferien-, Schulungsheime	5 102	+24,8	20,5	x	45,2
Ferienhäuser, -wohnungen, -zentren
Hütten, Jugendherbergen u. Ä.
Vorsorge- und Reha-Kliniken	205	+159,5	45,2	51,3	93,7
Campingplätze
Düsseldorf und Kreis Mettmann	93 265	+367,5	1,7	1,8	17,2
Hotels	62 510	+399,8	1,6	1,6	16,8
Gasthöfe
Pensionen	111	+382,6	1,8	1,8	7,6
Hotels garnis	28 430	+392,3	1,9	2,2	18,8
Erholungs-, Ferien-, Schulungsheime	-	-	3,7	-	8,8
Ferienhäuser, -wohnungen, -zentren	725	+1,4	6,7	26,9	67,1
Hütten, Jugendherbergen u. Ä.
Vorsorge- und Reha-Kliniken	-	-	-	-	-
Campingplätze	-	-	-	-	.
Ruhrgebiet	70 108	+184,5	2,4	2,2	22,4
Hotels
Gasthöfe
Pensionen	1 192	+41,2	4,2	11,4	30,3
Hotels garnis	24 866	+207,5	1,9	2,0	21,1
Erholungs-, Ferien-, Schulungsheime	842	+32,6	4,6	6,1	23,4
Ferienhäuser, -wohnungen, -zentren	4 506	+68,4	8,3	10,6	38,4
Hütten, Jugendherbergen u. Ä.	369	x	3,5	2,0	13,2
Vorsorge- und Reha-Kliniken	-	-100,0	29,3	-	89,4
Campingplätze	115	+447,6	2,1	1,3	.
Bergisches Städtedreieck	6 301	+319,8	2,7	2,5	22,9
Hotels
Gasthöfe	-	-	-	-	-
Pensionen	-	-	-	-	-
Hotels garnis	1 277	+313,3	2,4	2,7	19,0
Erholungs-, Ferien-, Schulungsheime	33	x	3,9	2,2	15,4
Ferienhäuser, -wohnungen, -zentren	-	-	-	-	-
Hütten, Jugendherbergen u. Ä.	-	-100,0	2,6	-	2,3
Vorsorge- und Reha-Kliniken
Campingplätze	-	-	-	-	.
Nordrhein-Westfalen	675 770	+292,0	2,7	2,3	24,3
Hotels	357 538	+330,7	1,8	1,9	20,4
Gasthöfe	10 789	+118,2	2,3	2,5	16,9
Pensionen	23 097	+103,9	3,5	4,9	22,3
Hotels garnis	140 552	+263,2	2,0	2,2	21,4
Erholungs-, Ferien-, Schulungsheime	9 684	+77,3	4,0	6,3	18,4
Ferienhäuser, -wohnungen, -zentren	118 911	+381,8	4,2	4,7	34,6
Hütten, Jugendherbergen u. Ä.	5 857	+145,3	2,5	2,6	8,9
Vorsorge- und Reha-Kliniken	3 190	+88,9	26,1	54,1	77,7
Campingplätze	6 152	x	2,4	2,2	.

Anmerkungen Seite 44

3.4 Leistung der Beherbergungsstätten nach Reisegebieten und Herkunftsländern

Januar bis Februar 2022

Reisegebiet Herkunftsland (ständiger Wohnsitz)	Ankünfte		Übernachtungen			Mittlere Aufenthalts- dauer ³⁾
	aller Gäste	Verän- derung ¹⁾	aller Gäste	Verän- derung ¹⁾	Anteil ²⁾	
Eifel und Region Aachen	88 997	+279,2	230 648	+220,0	100	2,6
Bundesrepublik Deutschland	69 907	+239,9	188 019	+186,6	81,5	2,7
Ausland	19 090	x	42 629	x	18,5	2,2
Europa	16 521	x	36 918	x	86,6	2,2
EU-Länder	15 095	x	34 324	x	80,5	2,3
Belgien	3 586	x	7 146	x	16,8	2,0
Bulgarien	29	+70,6	119	+495,0	0,3	4,1
Dänemark	128	+392,3	265	x	0,6	2,1
Estland	15	x	38	x	0,1	2,5
Finnland	65	x	145	x	0,3	2,2
Frankreich	1 028	+317,9	1 688	+351,3	4,0	1,6
Griechenland	60	x	160	x	0,4	2,7
Republik Irland	95	+239,3	134	+204,5	0,3	1,4
Italien	433	+360,6	744	+72,6	1,7	1,7
Kroatien	36	+28,6	159	+318,4	0,4	4,4
Lettland	19	x	77	x	0,2	4,1
Litauen	25	+4,2	87	+102,3	0,2	3,5
Luxemburg	261	x	439	+222,8	1,0	1,7
Malta	10	x	20	-35,5	-	2,0
Niederlande	6 880	x	17 316	x	40,6	2,5
Österreich	359	+232,4	601	+43,4	1,4	1,7
Polen	533	+60,5	1 640	+113,5	3,8	3,1
Portugal	42	x	106	x	0,2	2,5
Rumänien	236	+140,8	864	+251,2	2,0	3,7
Schweden	99	x	183	x	0,4	1,8
Slowakische Republik	79	+139,4	191	+117,0	0,4	2,4
Slowenien	36	+9,1	108	-14,3	0,3	3,0
Spanien	221	+61,3	434	+71,5	1,0	2,0
Tschechische Republik	123	+284,4	414	x	1,0	3,4
Ungarn	85	+150,0	254	x	0,6	3,0
Vereinigtes Königreich	607	x	979	x	2,3	1,6
Zypern	5	-	13	+225,0	-	2,6
Island	19	+280,0	27	+440,0	0,1	1,4
Norwegen	86	x	107	x	0,3	1,2
Russland	109	x	213	+166,3	0,5	2,0
Schweiz	458	+420,5	834	+348,4	2,0	1,8
Türkei	156	+372,7	330	x	0,8	2,1
Ukraine	45	+125,0	90	+76,5	0,2	2,0
sonstige europäische Länder	553	x	993	x	2,3	1,8
Afrika	61	+221,1	154	-2,5	0,4	2,5
Republik Südafrika	8	+100,0	44	+175,0	0,1	5,5
sonstige afrikanische Länder	53	+253,3	110	-22,5	0,3	2,1
Asien	1 081	x	2 689	x	6,3	2,5
Arabische Golfstaaten	777	x	2 014	x	4,7	2,6
Volksrepublik China und Hongkong	45	x	129	x	0,3	2,9
Indien	27	+350,0	111	+91,4	0,3	4,1
Israel	24	x	34	x	0,1	1,4
Japan	40	+66,7	59	+145,8	0,1	1,5
Südkorea	13	x	28	x	0,1	2,2
Taiwan	22	x	39	x	0,1	1,8
sonstige asiatische Länder	133	+343,3	275	+121,8	0,6	2,1
Amerika	912	+170,6	1 650	+169,2	3,9	1,8
Kanada	23	+27,8	88	+18,9	0,2	3,8
USA	728	+138,7	1 111	+119,1	2,6	1,5
sonstige nordamerikanische Länder	2	x	9	x	-	4,5
Mittelamerika und Karibik	26	x	160	x	0,4	6,2
Brasilien	78	x	156	+420,0	0,4	2,0
sonstige südamerikanische Länder	55	x	126	x	0,3	2,3
Australien	14	+55,6	26	-55,9	0,1	1,9
Neuseeland und Ozeanien	4	x	4	x	-	1,0
Ohne Angabe	497	+102,9	1 188	+111,8	2,8	2,4

1) Veränderung gegenüber dem Vorjahreszeitraum in % – 2) Bei Übernachtungen von Gästen aus der Bundesrepublik Deutschland und dem Ausland: Anteil an allen Übernachtungen im Bundesgebiet; sonst: Anteil an allen Übernachtungen am Ausland zusammen. – 3) mittlere Aufenthaltsdauer in Tagen = Übernachtungen / Ankünfte

Noch: 3.4 Leistung der Beherbergungsstätten nach Reisegebieten und Herkunftsländern

Januar bis Februar 2022

Reisegebiet Herkunftsland (ständiger Wohnsitz)	Ankünfte		Übernachtungen			Mittlere Aufenthalts- dauer ³⁾
	aller Gäste	Verän- derung ¹⁾	aller Gäste	Verän- derung ¹⁾	Anteil ²⁾	
Niederrhein	156 161	+190,2	380 737	+108,1	100	2,4
Bundesrepublik Deutschland	135 174	+178,9	334 264	+103,7	87,8	2,5
Ausland	20 987	+292,4	46 473	+145,9	12,2	2,2
Europa	18 668	+313,9	40 255	+160,0	86,6	2,2
EU-Länder	16 558	+336,1	35 698	+156,2	76,8	2,2
Belgien	1 256	x	2 140	x	4,6	1,7
Bulgarien	168	+166,7	651	+133,3	1,4	3,9
Dänemark	287	+105,0	606	-11,5	1,3	2,1
Estland	41	+485,7	56	+229,4	0,1	1,4
Finnland	54	+390,9	89	+196,7	0,2	1,6
Frankreich	924	+419,1	1 582	+397,5	3,4	1,7
Griechenland	94	+203,2	250	+67,8	0,5	2,7
Republik Irland	104	+333,3	221	+110,5	0,5	2,1
Italien	777	x	1 435	+330,9	3,1	1,8
Kroatien	166	+238,8	1 554	+315,5	3,3	9,4
Lettland	41	+78,3	81	-45,6	0,2	2,0
Litauen	85	+174,2	530	+6,4	1,1	6,2
Luxemburg	218	x	430	x	0,9	2,0
Malta	10	x	16	x	-	1,6
Niederlande	7 276	x	11 257	+283,7	24,2	1,5
Österreich	781	+155,2	1 924	+75,7	4,1	2,5
Polen	1 241	+154,8	4 938	+120,2	10,6	4,0
Portugal	122	x	306	+356,7	0,7	2,5
Rumänien	331	+83,9	1 985	+50,0	4,3	6,0
Schweden	135	x	240	+220,0	0,5	1,8
Slowakische Republik	103	+145,2	356	+45,9	0,8	3,5
Slowenien	69	+27,8	409	+48,7	0,9	5,9
Spanien	482	+77,2	972	+57,5	2,1	2,0
Tschechische Republik	232	+73,1	588	+164,9	1,3	2,5
Ungarn	156	+173,7	631	-35,7	1,4	4,0
Vereinigtes Königreich	1 399	x	2 328	+438,9	5,0	1,7
Zypern	6	+200,0	123	+7,9	0,3	20,5
Island	7	x	9	x	-	1,3
Norwegen	39	x	54	+217,6	0,1	1,4
Russland	71	+97,2	366	+207,6	0,8	5,2
Schweiz	623	+110,5	1 191	+107,1	2,6	1,9
Türkei	440	+323,1	863	+287,0	1,9	2,0
Ukraine	364	x	697	x	1,5	1,9
sonstige europäische Länder	566	+144,0	1 377	+145,5	3,0	2,4
Afrika	89	x	458	+344,7	1,0	5,1
Republik Südafrika	8	x	9	x	-	1,1
sonstige afrikanische Länder	81	x	449	+335,9	1,0	5,5
Asien	392	+340,4	2 060	+105,6	4,4	5,3
Arabische Golfstaaten	65	+51,2	1 258	+288,3	2,7	19,4
Volksrepublik China und Hongkong	19	+111,1	60	-3,2	0,1	3,2
Indien	31	x	72	+227,3	0,2	2,3
Israel	30	x	72	x	0,2	2,4
Japan	21	-12,5	86	+258,3	0,2	4,1
Südkorea	5	+400,0	6	x	-	1,2
Taiwan	1	x	2	x	-	2,0
sonstige asiatische Länder	220	x	504	-11,4	1,1	2,3
Amerika	356	+318,8	812	+316,4	1,7	2,3
Kanada	10	x	53	x	0,1	5,3
USA	237	+323,2	545	+450,5	1,2	2,3
sonstige nordamerikanische Länder	1	x	1	x	-	1,0
Mittelamerika und Karibik	42	x	52	+205,9	0,1	1,2
Brasilien	20	x	89	+50,8	0,2	4,5
sonstige südamerikanische Länder	46	+130,0	72	+260,0	0,2	1,6
Australien	25	x	53	x	0,1	2,1
Neuseeland und Ozeanien	-	-	-	-	-	-
Ohne Angabe	1 457	+123,5	2 835	+34,0	6,1	1,9

Anmerkungen Seite 66

Noch: 3.4 Leistung der Beherbergungsstätten nach Reisegebieten und Herkunftsländern

Januar bis Februar 2022

Reisegebiet Herkunftsland (ständiger Wohnsitz)	Ankünfte		Übernachtungen			Mittlere Aufenthalts- dauer ³⁾
	aller Gäste	Verän- derung ¹⁾	aller Gäste	Verän- derung ¹⁾	Anteil ²⁾	
Münsterland	119 264	+197,5	304 242	+108,8	100	2,6
Bundesrepublik Deutschland	105 294	+195,4	266 833	+115,5	87,7	2,5
Ausland	13 970	+213,8	37 409	+70,9	12,3	2,7
Europa	11 674	+192,4	32 524	+73,1	86,9	2,8
EU-Länder	10 682	+183,6	29 744	+71,0	79,5	2,8
Belgien	479	+438,2	746	+316,8	2,0	1,6
Bulgarien	125	-18,3	420	+102,9	1,1	3,4
Dänemark	368	+228,6	735	+15,7	2,0	2,0
Estland	18	+200,0	117	x	0,3	6,5
Finnland	18	+260,0	26	+420,0	0,1	1,4
Frankreich	434	+284,1	746	+179,4	2,0	1,7
Griechenland	60	+93,5	258	+473,3	0,7	4,3
Republik Irland	70	x	110	x	0,3	1,6
Italien	355	+157,2	1 073	+257,7	2,9	3,0
Kroatien	58	+262,5	1 037	+101,4	2,8	17,9
Lettland	30	+328,6	62	+313,3	0,2	2,1
Litauen	766	+243,5	1 584	+123,7	4,2	2,1
Luxemburg	150	x	212	x	0,6	1,4
Malta	5	x	28	x	0,1	5,6
Niederlande	4 592	x	8 342	x	22,3	1,8
Österreich	473	+91,5	1 052	+11,6	2,8	2,2
Polen	1 037	+0,1	7 531	+6,2	20,1	7,3
Portugal	82	-70,9	289	-25,7	0,8	3,5
Rumänien	331	-36,8	1 395	-40,0	3,7	4,2
Schweden	194	x	317	+387,7	0,8	1,6
Slowakische Republik	71	+44,9	998	+63,1	2,7	14,1
Slowenien	70	+70,7	494	+5,3	1,3	7,1
Spanien	269	x	638	x	1,7	2,4
Tschechische Republik	141	+76,3	595	-32,3	1,6	4,2
Ungarn	87	+171,9	224	-19,1	0,6	2,6
Vereinigtes Königreich	398	+437,8	714	+140,4	1,9	1,8
Zypern	1	x	1	x	-	1,0
Island	3	x	6	x	-	2,0
Norwegen	77	x	127	x	0,3	1,6
Russland	38	+245,5	377	+183,5	1,0	9,9
Schweiz	465	+384,4	945	+347,9	2,5	2,0
Türkei	146	x	386	x	1,0	2,6
Ukraine	83	x	390	+108,6	1,0	4,7
sonstige europäische Länder	180	+91,5	549	-33,5	1,5	3,1
Afrika	67	x	169	x	0,5	2,5
Republik Südafrika	39	x	51	x	0,1	1,3
sonstige afrikanische Länder	28	+250,0	118	x	0,3	4,2
Asien	142	+294,4	385	+78,2	1,0	2,7
Arabische Golfstaaten	27	x	52	x	0,1	1,9
Volksrepublik China und Hongkong	18	+157,1	52	x	0,1	2,9
Indien	11	-	56	-59,1	0,1	5,1
Israel	12	x	31	x	0,1	2,6
Japan	1	-	7	-46,2	-	7,0
Südkorea	25	x	94	x	0,3	3,8
Taiwan	-	-	-	-	-	-
sonstige asiatische Länder	48	x	93	+93,8	0,2	1,9
Amerika	367	x	1 436	+179,9	3,8	3,9
Kanada	18	x	75	+50,0	0,2	4,2
USA	270	+462,5	1 129	+181,5	3,0	4,2
sonstige nordamerikanische Länder	2	+100,0	2	-	-	1,0
Mittelamerika und Karibik	13	x	24	x	0,1	1,8
Brasilien	33	x	118	+100,0	0,3	3,6
sonstige südamerikanische Länder	31	x	88	x	0,2	2,8
Australien	23	x	77	x	0,2	3,3
Neuseeland und Ozeanien	3	x	3	x	-	1,0
Ohne Angabe	1 694	+371,9	2 815	+19,9	7,5	1,7

Anmerkungen Seite 66

Noch: 3.4 Leistung der Beherbergungsstätten nach Reisegebieten und Herkunftsländern

Januar bis Februar 2022

Reisegebiet Herkunftsland (ständiger Wohnsitz)	Ankünfte		Übernachtungen			Mittlere Aufenthalts- dauer ³⁾
	aller Gäste	Verän- derung ¹⁾	aller Gäste	Verän- derung ¹⁾	Anteil ²⁾	
Teutoburger Wald	141 110	+162,9	664 378	+62,3	100	4,7
Bundesrepublik Deutschland	130 601	+159,9	628 940	+59,8	94,7	4,8
Ausland	10 509	+205,5	35 438	+124,3	5,3	3,4
Europa	9 199	+225,5	30 410	+137,3	85,8	3,3
EU-Länder	7 917	+225,9	27 175	+140,4	76,7	3,4
Belgien	391	+414,5	615	+345,7	1,7	1,6
Bulgarien	42	+250,0	354	x	1,0	8,4
Dänemark	334	+447,5	1 057	x	3,0	3,2
Estland	18	x	24	x	0,1	1,3
Finnland	33	+153,8	57	-49,1	0,2	1,7
Frankreich	511	+265,0	1 073	+169,6	3,0	2,1
Griechenland	36	-	119	-82,4	0,3	3,3
Republik Irland	52	x	82	x	0,2	1,6
Italien	424	+152,4	1 350	+225,3	3,8	3,2
Kroatien	52	+116,7	240	+313,8	0,7	4,6
Lettland	36	x	179	x	0,5	5,0
Litauen	116	x	1 120	x	3,2	9,7
Luxemburg	64	+220,0	119	+142,9	0,3	1,9
Malta	5	x	45	x	0,1	9,0
Niederlande	1 791	+368,8	3 375	+241,9	9,5	1,9
Österreich	668	+185,5	1 760	+160,4	5,0	2,6
Polen	1 303	+98,3	8 766	+135,0	24,7	6,7
Portugal	64	x	118	+461,9	0,3	1,8
Rumänien	128	+7,6	936	-33,5	2,6	7,3
Schweden	114	x	208	+144,7	0,6	1,8
Slowakische Republik	91	+122,0	456	+7,5	1,3	5,0
Slowenien	120	+380,0	360	+21,2	1,0	3,0
Spanien	721	x	1 655	+236,4	4,7	2,3
Tschechische Republik	259	+133,3	1 199	+79,5	3,4	4,6
Ungarn	54	+22,7	128	+29,3	0,4	2,4
Vereinigtes Königreich	483	+268,7	1 763	+421,6	5,0	3,7
Zypern	7	x	17	x	-	2,4
Island	1	x	3	x	-	3,0
Norwegen	35	+337,5	86	+132,4	0,2	2,5
Russland	47	+213,3	268	+267,1	0,8	5,7
Schweiz	439	+185,1	887	+143,7	2,5	2,0
Türkei	198	+304,1	474	+11,5	1,3	2,4
Ukraine	65	+97,0	176	+85,3	0,5	2,7
sonstige europäische Länder	497	+260,1	1 341	+157,9	3,8	2,7
Afrika	51	+218,8	703	+78,9	2,0	13,8
Republik Südafrika	15	x	316	x	0,9	21,1
sonstige afrikanische Länder	36	+125,0	387	-1,5	1,1	10,8
Asien	172	+145,7	1 516	+43,4	4,3	8,8
Arabische Golfstaaten	18	-10,0	171	-61,9	0,5	9,5
Volksrepublik China und Hongkong	31	x	231	x	0,7	7,5
Indien	12	+20,0	137	x	0,4	11,4
Israel	11	+175,0	151	+28,0	0,4	13,7
Japan	12	+100,0	78	x	0,2	6,5
Südkorea	15	x	229	-15,8	0,6	15,3
Taiwan	-	-	-	-	-	-
sonstige asiatische Länder	73	+204,2	519	+180,5	1,5	7,1
Amerika	246	+310,0	863	+67,9	2,4	3,5
Kanada	42	x	85	x	0,2	2,0
USA	166	+253,2	420	+35,9	1,2	2,5
sonstige nordamerikanische Länder	6	x	22	x	0,1	3,7
Mittelamerika und Karibik	10	+100,0	160	+34,5	0,5	16,0
Brasilien	3	-	91	+13,8	0,3	30,3
sonstige südamerikanische Länder	19	+280,0	85	x	0,2	4,5
Australien	15	x	49	x	0,1	3,3
Neuseeland und Ozeanien	2	x	8	x	-	4,0
Ohne Angabe	824	+76,8	1 889	+85,9	5,3	2,3

Anmerkungen Seite 66

Noch: 3.4 Leistung der Beherbergungsstätten nach Reisegebieten und Herkunftsländern

Januar bis Februar 2022

Reisegebiet Herkunftsland (ständiger Wohnsitz)	Ankünfte		Übernachtungen			Mittlere Aufenthalts- dauer ³⁾
	aller Gäste	Verän- derung ¹⁾	aller Gäste	Verän- derung ¹⁾	Anteil ²⁾	
Sauerland	238 280	x	796 200	+278,8	100	3,3
Bundesrepublik Deutschland	184 912	x	628 766	+222,1	79,0	3,4
Ausland	53 368	x	167 434	x	21,0	3,1
Europa	52 111	x	162 264	x	96,9	3,1
EU-Länder	51 305	x	158 622	x	94,7	3,1
Belgien	5 312	x	15 311	x	9,1	2,9
Bulgarien	25	-37,5	147	-74,5	0,1	5,9
Dänemark	2 032	x	7 725	x	4,6	3,8
Estland	23	+187,5	135	x	0,1	5,9
Finnland	6	x	18	x	-	3,0
Frankreich	537	x	1 508	+436,7	0,9	2,8
Griechenland	25	x	264	x	0,2	10,6
Republik Irland	29	x	79	x	-	2,7
Italien	282	+95,8	1 372	+54,9	0,8	4,9
Kroatien	21	+133,3	107	+345,8	0,1	5,1
Lettland	69	x	688	x	0,4	10,0
Litauen	70	+288,9	489	+126,4	0,3	7,0
Luxemburg	54	x	145	+437,0	0,1	2,7
Malta	6	x	8	x	-	1,3
Niederlande	40 296	x	119 984	x	71,7	3,0
Österreich	877	+116,0	3 334	+127,3	2,0	3,8
Polen	604	+100,7	2 410	+24,5	1,4	4,0
Portugal	46	+283,3	193	+101,0	0,1	4,2
Rumänien	131	+79,5	1 038	+47,2	0,6	7,9
Schweden	79	x	175	+78,6	0,1	2,2
Slowakische Republik	71	+222,7	705	+327,3	0,4	9,9
Slowenien	40	-45,9	386	-51,3	0,2	9,7
Spanien	123	+324,1	359	+45,9	0,2	2,9
Tschechische Republik	195	+82,2	670	+10,6	0,4	3,4
Ungarn	74	-19,6	530	-58,9	0,3	7,2
Vereinigtes Königreich	276	x	840	x	0,5	3,0
Zypern	2	x	2	x	-	1,0
Island	1	x	1	x	-	1,0
Norwegen	36	+414,3	43	+95,5	-	1,2
Russland	105	+452,6	751	+219,6	0,4	7,2
Schweiz	337	+108,0	1 105	+68,7	0,7	3,3
Türkei	54	x	896	x	0,5	16,6
Ukraine	42	+320,0	76	x	-	1,8
sonstige europäische Länder	231	+298,3	770	+347,7	0,5	3,3
Afrika	17	+466,7	98	x	0,1	5,8
Republik Südafrika	6	x	32	x	-	5,3
sonstige afrikanische Länder	11	+266,7	66	x	-	6,0
Asien	220	x	2 049	+483,8	1,2	9,3
Arabische Golfstaaten	11	x	28	+366,7	-	2,5
Volksrepublik China und Hongkong	55	x	307	x	0,2	5,6
Indien	17	x	61	x	-	3,6
Israel	6	x	10	x	-	1,7
Japan	13	x	105	x	0,1	8,1
Südkorea	45	+462,5	306	x	0,2	6,8
Taiwan	-	-	-	-	-	-
sonstige asiatische Länder	73	+421,4	1 232	+266,7	0,7	16,9
Amerika	432	+453,8	1 576	+187,1	0,9	3,6
Kanada	52	+160,0	415	+202,9	0,2	8,0
USA	269	+389,1	898	+122,8	0,5	3,3
sonstige nordamerikanische Länder	4	-	14	x	-	3,5
Mittelamerika und Karibik	17	+466,7	96	x	0,1	5,6
Brasilien	31	x	52	x	-	1,7
sonstige südamerikanische Länder	59	x	101	x	0,1	1,7
Australien	8	+300,0	37	+131,3	-	4,6
Neuseeland und Ozeanien	4	x	20	x	-	5,0
Ohne Angabe	576	+443,4	1 390	+398,2	0,8	2,4

Anmerkungen Seite 66

Noch: 3.4 Leistung der Beherbergungsstätten nach Reisegebieten und Herkunftsländern

Januar bis Februar 2022

Reisegebiet Herkunftsland (ständiger Wohnsitz)	Ankünfte		Übernachtungen			Mittlere Aufenthalts- dauer ³⁾
	aller Gäste	Verän- derung ¹⁾	aller Gäste	Verän- derung ¹⁾	Anteil ²⁾	
Siegerland-Wittgenstein	18 056	+158,5	78 892	+27,5	100	4,4
Bundesrepublik Deutschland	15 509	+140,2	73 245	+21,5	92,8	4,7
Ausland	2 547	+381,5	5 647	+256,7	7,2	2,2
Europa	2 167	+349,6	4 760	+246,9	84,3	2,2
EU-Länder	1 962	+329,3	4 431	+232,4	78,5	2,3
Belgien	215	+321,6	358	+486,9	6,3	1,7
Bulgarien	11	x	15	x	0,3	1,4
Dänemark	19	+111,1	40	+60,0	0,7	2,1
Estland	7	+16,7	98	x	1,7	14,0
Finnland	1	–	1	–	–	1,0
Frankreich	96	+220,0	151	+91,1	2,7	1,6
Griechenland	1	x	3	x	0,1	3,0
Republik Irland	21	x	23	x	0,4	1,1
Italien	64	+42,2	127	+29,6	2,2	2,0
Kroatien	45	x	131	x	2,3	2,9
Lettland	3	x	3	x	0,1	1,0
Litauen	7	x	7	x	0,1	1,0
Luxemburg	1	–85,7	1	–94,7	–	1,0
Malta	1	x	1	x	–	1,0
Niederlande	880	x	2 041	x	36,1	2,3
Österreich	179	+55,7	411	+43,7	7,3	2,3
Polen	74	+25,4	139	–64,5	2,5	1,9
Portugal	7	x	14	x	0,2	2,0
Rumänien	35	+218,2	112	+148,9	2,0	3,2
Schweden	21	+31,3	39	+62,5	0,7	1,9
Slowakische Republik	35	+59,1	233	+95,8	4,1	6,7
Slowenien	5	+25,0	7	–	0,1	1,4
Spanien	62	x	104	+477,8	1,8	1,7
Tschechische Republik	108	x	194	x	3,4	1,8
Ungarn	19	+137,5	87	+171,9	1,5	4,6
Vereinigtes Königreich	45	x	91	x	1,6	2,0
Zypern	–	–	–	–	–	–
Island	4	x	4	x	0,1	1,0
Norwegen	7	x	8	x	0,1	1,1
Russland	21	x	21	x	0,4	1,0
Schweiz	118	x	211	x	3,7	1,8
Türkei	26	x	39	x	0,7	1,5
Ukraine	9	+28,6	17	+142,9	0,3	1,9
sonstige europäische Länder	20	x	29	+383,3	0,5	1,5
Afrika	6	+200,0	120	+252,9	2,1	20,0
Republik Südafrika	–	–	–	–	–	–
sonstige afrikanische Länder	6	+200,0	120	+252,9	2,1	20,0
Asien	153	x	361	x	6,4	2,4
Arabische Golfstaaten	7	x	36	x	0,6	5,1
Volksrepublik China und Hongkong	8	x	122	x	2,2	15,3
Indien	3	+50,0	30	+7,1	0,5	10,0
Israel	115	x	116	x	2,1	1,0
Japan	14	x	45	x	0,8	3,2
Südkorea	2	x	2	x	–	1,0
Taiwan	–	–	–	–	–	–
sonstige asiatische Länder	4	+33,3	10	+233,3	0,2	2,5
Amerika	91	+333,3	167	+111,4	3,0	1,8
Kanada	3	–72,7	3	–95,7	0,1	1,0
USA	69	x	142	x	2,5	2,1
sonstige nordamerikanische Länder	–	–	–	–	–	–
Mittelamerika und Karibik	16	x	16	x	0,3	1,0
Brasilien	–	–	3	x	0,1	–
sonstige südamerikanische Länder	3	x	3	x	0,1	1,0
Australien	1	x	10	x	0,2	10,0
Neuseeland und Ozeanien	–	–	–	–	–	–
Ohne Angabe	129	x	229	x	4,1	1,8

Anmerkungen Seite 66

Noch: 3.4 Leistung der Beherbergungsstätten nach Reisegebieten und Herkunftsländern

Januar bis Februar 2022

Reisegebiet Herkunftsland (ständiger Wohnsitz)	Ankünfte		Übernachtungen			Mittlere Aufenthalts- dauer ³⁾
	aller Gäste	Verän- derung ¹⁾	aller Gäste	Verän- derung ¹⁾	Anteil ²⁾	
Bergisches Land	35 924	+191,1	132 040	+68,1	100	3,7
Bundesrepublik Deutschland	33 130	+190,7	123 823	+69,0	93,8	3,7
Ausland	2 794	+196,3	8 217	+55,5	6,2	2,9
Europa	2 461	+216,7	7 379	+72,5	89,8	3,0
EU-Länder	2 123	+200,7	6 283	+54,7	76,5	3,0
Belgien	276	+220,9	549	+107,2	6,7	2,0
Bulgarien	18	x	275	+428,8	3,3	15,3
Dänemark	35	+483,3	53	+194,4	0,6	1,5
Estland	8	x	39	x	0,5	4,9
Finnland	9	+200,0	10	+233,3	0,1	1,1
Frankreich	104	+352,2	207	+115,6	2,5	2,0
Griechenland	17	x	51	x	0,6	3,0
Republik Irland	4	x	49	x	0,6	12,3
Italien	79	+229,2	206	+274,5	2,5	2,6
Kroatien	18	+125,0	43	+138,9	0,5	2,4
Lettland	15	+400,0	34	+36,0	0,4	2,3
Litauen	26	x	180	x	2,2	6,9
Luxemburg	74	-36,2	724	-33,3	8,8	9,8
Malta	-	-	-	-	-	-
Niederlande	682	+445,6	1 227	+298,4	14,9	1,8
Österreich	225	+301,8	493	+76,1	6,0	2,2
Polen	227	+80,2	1 260	+116,9	15,3	5,6
Portugal	5	+150,0	13	x	0,2	2,6
Rumänien	31	+14,8	107	-79,1	1,3	3,5
Schweden	30	+328,6	62	+138,5	0,8	2,1
Slowakische Republik	16	+128,6	45	+95,7	0,5	2,8
Slowenien	9	-57,1	13	-96,0	0,2	1,4
Spanien	65	+195,5	213	+12,1	2,6	3,3
Tschechische Republik	58	+132,0	202	+82,0	2,5	3,5
Ungarn	5	-	24	-61,3	0,3	4,8
Vereinigtes Königreich	87	x	204	x	2,5	2,3
Zypern	-	-	-	-	-	-
Island	4	x	6	x	0,1	1,5
Norwegen	5	x	6	x	0,1	1,2
Russland	6	+100,0	34	+161,5	0,4	5,7
Schweiz	217	+371,7	538	+454,6	6,5	2,5
Türkei	49	x	146	+111,6	1,8	3,0
Ukraine	4	-42,9	5	-50,0	0,1	1,3
sonstige europäische Länder	53	+381,8	361	x	4,4	6,8
Afrika	2	-50,0	9	-76,9	0,1	4,5
Republik Südafrika	-	-	-	-	-	-
sonstige afrikanische Länder	2	-50,0	9	-76,9	0,1	4,5
Asien	61	+7,0	217	-50,6	2,6	3,6
Arabische Golfstaaten	2	x	56	x	0,7	28,0
Volksrepublik China und Hongkong	17	+54,5	29	-82,4	0,4	1,7
Indien	7	-82,9	27	-49,1	0,3	3,9
Israel	14	x	18	x	0,2	1,3
Japan	2	-33,3	53	-75,8	0,6	26,5
Südkorea	1	x	1	x	-	1,0
Taiwan	-	-	-	-	-	-
sonstige asiatische Länder	18	x	33	x	0,4	1,8
Amerika	130	x	336	+5,0	4,1	2,6
Kanada	10	+233,3	33	-5,7	0,4	3,3
USA	57	x	175	+65,1	2,1	3,1
sonstige nordamerikanische Länder	38	x	69	x	0,8	1,8
Mittelamerika und Karibik	16	x	26	-85,5	0,3	1,6
Brasilien	6	x	18	x	0,2	3,0
sonstige südamerikanische Länder	3	x	15	x	0,2	5,0
Australien	7	x	18	x	0,2	2,6
Neuseeland und Ozeanien	-	-	-	-	-	-
Ohne Angabe	133	+43,0	258	+24,6	3,1	1,9

Anmerkungen Seite 66

Noch: 3.4 Leistung der Beherbergungsstätten nach Reisegebieten und Herkunftsländern

Januar bis Februar 2022

Reisegebiet Herkunftsland (ständiger Wohnsitz)	Ankünfte		Übernachtungen			Mittlere Aufenthalts- dauer ³⁾
	aller Gäste	Verän- derung ¹⁾	aller Gäste	Verän- derung ¹⁾	Anteil ²⁾	
Bonn und Rhein-Sieg-Kreis	87 984	+182,1	199 887	+120,3	100	2,3
Bundesrepublik Deutschland	76 721	+171,1	171 667	+109,7	85,9	2,2
Ausland	11 263	+290,5	28 220	+218,2	14,1	2,5
Europa	9 023	+347,6	20 221	+216,4	71,7	2,2
EU-Länder	7 824	+351,0	17 244	+228,3	61,1	2,2
Belgien	886	x	1 581	x	5,6	1,8
Bulgarien	149	+98,7	336	+10,9	1,2	2,3
Dänemark	102	+229,0	263	+157,8	0,9	2,6
Estland	20	+66,7	36	+80,0	0,1	1,8
Finnland	47	x	83	x	0,3	1,8
Frankreich	480	+275,0	939	+235,4	3,3	2,0
Griechenland	41	+485,7	221	+301,8	0,8	5,4
Republik Irland	55	+10,0	123	+7,0	0,4	2,2
Italien	690	x	1 547	x	5,5	2,2
Kroatien	48	+200,0	158	+167,8	0,6	3,3
Lettland	19	-42,4	108	+145,5	0,4	5,7
Litauen	84	x	318	x	1,1	3,8
Luxemburg	182	+139,5	304	+92,4	1,1	1,7
Malta	3	x	8	x	-	2,7
Niederlande	2 305	x	3 870	x	13,7	1,7
Österreich	532	+280,0	1 431	+223,8	5,1	2,7
Polen	372	+31,4	1 117	-22,9	4,0	3,0
Portugal	52	+271,4	184	+148,6	0,7	3,5
Rumänien	183	+195,2	341	+166,4	1,2	1,9
Schweden	85	+254,2	160	+175,9	0,6	1,9
Slowakische Republik	50	+19,0	284	-20,4	1,0	5,7
Slowenien	94	+213,3	479	+374,3	1,7	5,1
Spanien	336	+342,1	795	x	2,8	2,4
Tschechische Republik	148	+492,0	356	x	1,3	2,4
Ungarn	123	+284,4	691	+283,9	2,4	5,6
Vereinigtes Königreich	736	+325,4	1 507	x	5,3	2,0
Zypern	2	-75,0	4	-50,0	-	2,0
Island	2	x	6	x	-	3,0
Norwegen	26	x	98	x	0,3	3,8
Russland	74	+25,4	419	+134,1	1,5	5,7
Schweiz	544	+331,7	1 051	+191,1	3,7	1,9
Türkei	117	x	408	+98,1	1,4	3,5
Ukraine	93	+138,5	219	+160,7	0,8	2,4
sonstige europäische Länder	343	x	776	+152,8	2,7	2,3
Afrika	109	x	363	+68,1	1,3	3,3
Republik Südafrika	10	x	54	x	0,2	5,4
sonstige afrikanische Länder	99	+482,4	309	+44,4	1,1	3,1
Asien	663	x	4 108	x	14,6	6,2
Arabische Golfstaaten	229	+445,2	1 267	+398,8	4,5	5,5
Volksrepublik China und Hongkong	85	x	560	x	2,0	6,6
Indien	25	+400,0	224	x	0,8	9,0
Israel	27	+285,7	133	x	0,5	4,9
Japan	28	x	329	+147,4	1,2	11,8
Südkorea	33	x	216	x	0,8	6,5
Taiwan	-	-	-	-	-	-
sonstige asiatische Länder	236	x	1 379	x	4,9	5,8
Amerika	744	+224,9	2 030	+260,6	7,2	2,7
Kanada	37	+236,4	100	+212,5	0,4	2,7
USA	555	+161,8	1 364	+190,2	4,8	2,5
sonstige nordamerikanische Länder	3	x	5	x	-	1,7
Mittelamerika und Karibik	21	x	159	+329,7	0,6	7,6
Brasilien	27	x	139	x	0,5	5,1
sonstige südamerikanische Länder	101	x	263	x	0,9	2,6
Australien	62	-	99	+67,8	0,4	1,6
Neuseeland und Ozeanien	6	+50,0	17	-41,4	0,1	2,8
Ohne Angabe	656	+24,0	1 382	+34,7	4,9	2,1

Anmerkungen Seite 66

Noch: 3.4 Leistung der Beherbergungsstätten nach Reisegebieten und Herkunftsländern

Januar bis Februar 2022

Reisegebiet Herkunftsland (ständiger Wohnsitz)	Ankünfte		Übernachtungen			Mittlere Aufenthalts- dauer ³⁾
	aller Gäste	Verän- derung ¹⁾	aller Gäste	Verän- derung ¹⁾	Anteil ²⁾	
Köln und Rhein-Erft-Kreis	282 811	+352,8	579 995	+215,3	100	2,1
Bundesrepublik Deutschland	214 393	+311,1	445 366	+194,2	76,8	2,1
Ausland	68 418	x	134 629	+313,9	23,2	2,0
Europa	53 334	x	103 368	+433,3	76,8	1,9
EU-Länder	45 225	x	85 918	+448,7	63,8	1,9
Belgien	5 721	x	9 196	x	6,8	1,6
Bulgarien	258	+330,0	1 211	+158,8	0,9	4,7
Dänemark	717	x	1 263	+484,7	0,9	1,8
Estland	95	x	210	x	0,2	2,2
Finnland	127	x	240	x	0,2	1,9
Frankreich	3 768	x	6 343	x	4,7	1,7
Griechenland	543	x	1 354	x	1,0	2,5
Republik Irland	933	x	1 761	x	1,3	1,9
Italien	2 321	+484,6	4 435	+239,1	3,3	1,9
Kroatien	280	+191,7	878	+54,0	0,7	3,1
Lettland	167	+406,1	289	+389,8	0,2	1,7
Litauen	310	x	702	x	0,5	2,3
Luxemburg	1 255	x	2 052	x	1,5	1,6
Malta	75	x	173	x	0,1	2,3
Niederlande	13 590	x	21 540	x	16,0	1,6
Österreich	2 262	+304,7	4 101	+253,8	3,0	1,8
Polen	2 339	+233,2	7 881	+109,9	5,9	3,4
Portugal	399	+439,2	1 074	x	0,8	2,7
Rumänien	685	+171,8	2 742	+51,4	2,0	4,0
Schweden	461	x	851	x	0,6	1,8
Slowakische Republik	182	+287,2	289	+124,0	0,2	1,6
Slowenien	118	+218,9	735	+161,6	0,5	6,2
Spanien	3 377	x	7 209	x	5,4	2,1
Tschechische Republik	575	+322,8	1 085	+378,0	0,8	1,9
Ungarn	283	+135,8	559	+25,1	0,4	2,0
Vereinigtes Königreich	4 327	x	7 592	x	5,6	1,8
Zypern	57	+280,0	153	+282,5	0,1	2,7
Island	62	x	129	+303,1	0,1	2,1
Norwegen	202	x	419	x	0,3	2,1
Russland	423	+227,9	929	+141,3	0,7	2,2
Schweiz	2 239	+458,4	4 131	+490,1	3,1	1,8
Türkei	2 405	x	5 025	x	3,7	2,1
Ukraine	1 108	x	2 924	+236,5	2,2	2,6
sonstige europäische Länder	1 670	x	3 893	+210,4	2,9	2,3
Afrika	469	x	3 349	+80,2	2,5	7,1
Republik Südafrika	47	x	131	x	0,1	2,8
sonstige afrikanische Länder	422	x	3 218	+73,2	2,4	7,6
Asien	2 502	x	8 813	+287,4	6,5	3,5
Arabische Golfstaaten	745	x	2 606	+283,8	1,9	3,5
Volksrepublik China und Hongkong	196	+366,7	417	+353,3	0,3	2,1
Indien	231	x	901	+488,9	0,7	3,9
Israel	209	x	449	x	0,3	2,1
Japan	101	x	471	+119,1	0,3	4,7
Südkorea	106	x	427	+184,7	0,3	4,0
Taiwan	32	-	47	+30,6	-	1,5
sonstige asiatische Länder	882	x	3 495	+269,8	2,6	4,0
Amerika	9 029	+200,6	14 119	+97,5	10,5	1,6
Kanada	262	+159,4	588	+320,0	0,4	2,2
USA	7 394	+158,4	9 756	+63,9	7,2	1,3
sonstige nordamerikanische Länder	88	x	180	x	0,1	2,0
Mittelamerika und Karibik	249	x	663	+74,9	0,5	2,7
Brasilien	444	x	1 128	x	0,8	2,5
sonstige südamerikanische Länder	592	x	1 804	+209,4	1,3	3,0
Australien	163	x	400	x	0,3	2,5
Neuseeland und Ozeanien	14	x	31	x	-	2,2
Ohne Angabe	2 907	x	4 549	+152,9	3,4	1,6

Anmerkungen Seite 66

Noch: 3.4 Leistung der Beherbergungsstätten nach Reisegebieten und Herkunftsländern

Januar bis Februar 2022

Reisegebiet Herkunftsland (ständiger Wohnsitz)	Ankünfte		Übernachtungen			Mittlere Aufenthalts- dauer ³⁾
	aller Gäste	Verän- derung ¹⁾	aller Gäste	Verän- derung ¹⁾	Anteil ²⁾	
Düsseldorf und Kreis Mettmann	203 529	+253,0	346 545	+165,0	100	1,7
Bundesrepublik Deutschland	150 922	+210,6	253 280	+128,5	73,1	1,7
Ausland	52 607	+479,9	93 265	+367,5	26,9	1,8
Europa	42 099	x	72 801	+389,0	78,1	1,7
EU-Länder	35 020	x	59 670	+377,4	64,0	1,7
Belgien	2 682	x	4 364	x	4,7	1,6
Bulgarien	120	x	206	+110,2	0,2	1,7
Dänemark	406	+269,1	755	+308,1	0,8	1,9
Estland	76	+76,7	134	+83,6	0,1	1,8
Finnland	213	x	354	x	0,4	1,7
Frankreich	2 354	+368,9	3 875	+434,5	4,2	1,6
Griechenland	457	x	1 096	+310,5	1,2	2,4
Republik Irland	509	x	958	+365,0	1,0	1,9
Italien	1 517	+278,3	2 856	+199,4	3,1	1,9
Kroatien	206	+249,2	375	-32,8	0,4	1,8
Lettland	136	x	225	x	0,2	1,7
Litauen	136	+88,9	279	+80,0	0,3	2,1
Luxemburg	579	x	919	x	1,0	1,6
Malta	24	+380,0	96	x	0,1	4,0
Niederlande	13 457	x	19 137	x	20,5	1,4
Österreich	1 969	+255,4	3 223	+217,2	3,5	1,6
Polen	1 718	+167,2	4 532	+105,9	4,9	2,6
Portugal	556	x	963	x	1,0	1,7
Rumänien	525	+269,7	2 401	+367,1	2,6	4,6
Schweden	503	x	849	x	0,9	1,7
Slowakische Republik	171	+98,8	295	-16,7	0,3	1,7
Slowenien	122	+154,2	178	-8,2	0,2	1,5
Spanien	2 650	+330,9	4 969	+273,3	5,3	1,9
Tschechische Republik	434	+187,4	708	+152,9	0,8	1,6
Ungarn	212	+78,2	312	+138,2	0,3	1,5
Vereinigtes Königreich	3 235	x	5 513	x	5,9	1,7
Zypern	53	+307,7	98	+113,0	0,1	1,8
Island	43	+230,8	63	+384,6	0,1	1,5
Norwegen	242	x	376	x	0,4	1,6
Russland	782	+227,2	1 625	+189,7	1,7	2,1
Schweiz	1 972	+353,3	3 229	+265,7	3,5	1,6
Türkei	1 403	x	3 046	x	3,3	2,2
Ukraine	676	x	1 440	x	1,5	2,1
sonstige europäische Länder	1 961	x	3 352	x	3,6	1,7
Afrika	592	x	1 366	x	1,5	2,3
Republik Südafrika	44	x	80	x	0,1	1,8
sonstige afrikanische Länder	548	x	1 286	x	1,4	2,3
Asien	5 936	+265,3	10 849	+213,4	11,6	1,8
Arabische Golfstaaten	3 151	x	5 005	+333,3	5,4	1,6
Volksrepublik China und Hongkong	777	x	1 486	+319,8	1,6	1,9
Indien	602	-12,0	1 022	-1,4	1,1	1,7
Israel	182	+295,7	355	x	0,4	2,0
Japan	368	+384,2	920	+305,3	1,0	2,5
Südkorea	163	+246,8	452	+136,6	0,5	2,8
Taiwan	41	x	90	x	0,1	2,2
sonstige asiatische Länder	652	+305,0	1 519	+242,1	1,6	2,3
Amerika	2 906	x	6 138	x	6,6	2,1
Kanada	134	x	239	x	0,3	1,8
USA	1 960	x	3 985	+414,2	4,3	2,0
sonstige nordamerikanische Länder	203	x	635	x	0,7	3,1
Mittelamerika und Karibik	187	+246,3	288	+323,5	0,3	1,5
Brasilien	99	+350,0	196	+429,7	0,2	2,0
sonstige südamerikanische Länder	323	x	795	x	0,9	2,5
Australien	71	x	140	+460,0	0,2	2,0
Neuseeland und Ozeanien	34	x	59	x	0,1	1,7
Ohne Angabe	969	+302,1	1 912	+269,1	2,1	2,0

Anmerkungen Seite 66

Noch: 3.4 Leistung der Beherbergungsstätten nach Reisegebieten und Herkunftsländern

Januar bis Februar 2022

Reisegebiet Herkunftsland (ständiger Wohnsitz)	Ankünfte		Übernachtungen			Mittlere Aufenthalts- dauer ³⁾
	aller Gäste	Verän- derung ¹⁾	aller Gäste	Verän- derung ¹⁾	Anteil ²⁾	
Ruhrgebiet	238 038	+191,7	575 854	+106,0	100	2,4
Bundesrepublik Deutschland	206 223	+182,0	505 746	+98,4	87,8	2,5
Ausland	31 815	+275,7	70 108	+184,5	12,2	2,2
Europa	27 643	+273,8	60 275	+173,8	86,0	2,2
EU-Länder	23 225	+274,4	50 783	+165,3	72,4	2,2
Belgien	1 694	+259,7	2 717	+162,8	3,9	1,6
Bulgarien	277	+19,4	484	+21,6	0,7	1,7
Dänemark	393	+461,4	656	+412,5	0,9	1,7
Estland	41	+105,0	85	+112,5	0,1	2,1
Finnland	97	-2,0	488	+154,2	0,7	5,0
Frankreich	1 623	+241,0	2 548	+184,7	3,6	1,6
Griechenland	201	+458,3	464	+259,7	0,7	2,3
Republik Irland	169	+302,4	322	+88,3	0,5	1,9
Italien	1 302	+316,0	4 691	+340,9	6,7	3,6
Kroatien	253	+138,7	1 619	+183,5	2,3	6,4
Lettland	72	+414,3	224	x	0,3	3,1
Litauen	203	+157,0	455	+120,9	0,6	2,2
Luxemburg	274	x	424	x	0,6	1,5
Malta	11	x	16	x	-	1,5
Niederlande	8 067	x	13 166	+493,6	18,8	1,6
Österreich	1 580	+119,7	3 718	+62,4	5,3	2,4
Polen	2 282	+139,2	7 247	+90,9	10,3	3,2
Portugal	250	+431,9	1 159	x	1,7	4,6
Rumänien	956	+70,4	2 704	+16,9	3,9	2,8
Schweden	275	+374,1	499	+430,9	0,7	1,8
Slowakische Republik	201	+240,7	710	+135,9	1,0	3,5
Slowenien	84	-54,1	312	-66,4	0,4	3,7
Spanien	707	+374,5	1 506	+60,6	2,1	2,1
Tschechische Republik	349	+151,1	767	+56,9	1,1	2,2
Ungarn	163	+126,4	514	+65,3	0,7	3,2
Vereinigtes Königreich	1 661	x	3 122	x	4,5	1,9
Zypern	40	+471,4	166	x	0,2	4,2
Island	8	+300,0	17	x	-	2,1
Norwegen	118	+293,3	217	+155,3	0,3	1,8
Russland	267	+394,4	736	+221,4	1,0	2,8
Schweiz	1 137	+234,4	2 023	+165,5	2,9	1,8
Türkei	898	+437,7	2 622	x	3,7	2,9
Ukraine	587	+192,0	1 013	+308,5	1,4	1,7
sonstige europäische Länder	1 403	+251,6	2 864	+127,7	4,1	2,0
Afrika	225	+316,7	473	+414,1	0,7	2,1
Republik Südafrika	32	x	65	x	0,1	2,0
sonstige afrikanische Länder	193	+271,2	408	+363,6	0,6	2,1
Asien	859	+390,9	2 455	+210,4	3,5	2,9
Arabische Golfstaaten	136	x	244	+130,2	0,3	1,8
Volksrepublik China und Hongkong	82	+355,6	164	+156,3	0,2	2,0
Indien	99	x	266	+153,3	0,4	2,7
Israel	86	x	142	+202,1	0,2	1,7
Japan	38	x	302	x	0,4	7,9
Südkorea	43	+437,5	145	+36,8	0,2	3,4
Taiwan	12	-	72	+16,1	0,1	6,0
sonstige asiatische Länder	363	+205,0	1 120	+272,1	1,6	3,1
Amerika	1 131	x	3 373	x	4,8	3,0
Kanada	112	x	349	x	0,5	3,1
USA	862	+470,9	2 511	x	3,6	2,9
sonstige nordamerikanische Länder	7	x	9	x	-	1,3
Mittelamerika und Karibik	38	x	98	+237,9	0,1	2,6
Brasilien	43	x	146	+114,7	0,2	3,4
sonstige südamerikanische Länder	69	x	260	x	0,4	3,8
Australien	55	x	241	x	0,3	4,4
Neuseeland und Ozeanien	10	x	42	x	0,1	4,2
Ohne Angabe	1 892	+187,1	3 249	+154,8	4,6	1,7

Anmerkungen Seite 66

Noch: 3.4 Leistung der Beherbergungsstätten nach Reisegebieten und Herkunftsländern

Januar bis Februar 2022

Reisegebiet Herkunftsland (ständiger Wohnsitz)	Ankünfte		Übernachtungen			Mittlere Aufenthalts- dauer ³⁾
	aller Gäste	Verän- derung ¹⁾	aller Gäste	Verän- derung ¹⁾	Anteil ²⁾	
Bergisches Städtedreieck	25 746	+147,5	69 138	+88,2	100	2,7
Bundesrepublik Deutschland	23 187	+137,1	62 837	+78,3	90,9	2,7
Ausland	2 559	+310,1	6 301	+319,8	9,1	2,5
Europa	2 345	+296,1	5 467	+296,7	86,8	2,3
EU-Länder	2 062	+294,3	4 886	+293,1	77,5	2,4
Belgien	122	+293,5	223	+254,0	3,5	1,8
Bulgarien	53	+165,0	68	+11,5	1,1	1,3
Dänemark	40	+14,3	65	-12,2	1,0	1,6
Estland	1	-88,9	2	-77,8	-	2,0
Finnland	13	+225,0	14	+133,3	0,2	1,1
Frankreich	184	+360,0	312	+387,5	5,0	1,7
Griechenland	23	+360,0	26	+188,9	0,4	1,1
Republik Irland	18	x	52	+108,0	0,8	2,9
Italien	140	+300,0	284	+234,1	4,5	2,0
Kroatien	21	+320,0	31	+82,4	0,5	1,5
Lettland	-	-	-	-	-	-
Litauen	17	+240,0	46	x	0,7	2,7
Luxemburg	20	x	27	x	0,4	1,4
Malta	-	-	-	-	-	-
Niederlande	489	+361,3	776	x	12,3	1,6
Österreich	232	+404,3	477	+372,3	7,6	2,1
Polen	367	+376,6	1 721	x	27,3	4,7
Portugal	8	+300,0	14	x	0,2	1,8
Rumänien	45	+7,1	107	+30,5	1,7	2,4
Schweden	44	x	52	+477,8	0,8	1,2
Slowakische Republik	16	+23,1	75	+74,4	1,2	4,7
Slowenien	8	+166,7	60	+93,5	1,0	7,5
Spanien	53	x	93	x	1,5	1,8
Tschechische Republik	55	+450,0	96	x	1,5	1,7
Ungarn	14	+16,7	17	-90,2	0,3	1,2
Vereinigtes Königreich	79	x	248	x	3,9	3,1
Zypern	-	-	-	-	-	-
Island	-	-	-	-	-	-
Norwegen	5	x	11	x	0,2	2,2
Russland	22	+450,0	56	x	0,9	2,5
Schweiz	118	+321,4	209	+216,7	3,3	1,8
Türkei	63	x	122	x	1,9	1,9
Ukraine	28	+211,1	84	+460,0	1,3	3,0
sonstige europäische Länder	47	+74,1	99	+110,6	1,6	2,1
Afrika	17	+466,7	36	x	0,6	2,1
Republik Südafrika	-	-	-	-	-	-
sonstige afrikanische Länder	17	+466,7	36	x	0,6	2,1
Asien	59	x	276	+305,9	4,4	4,7
Arabische Golfstaaten	8	x	53	x	0,8	6,6
Volksrepublik China und Hongkong	2	x	3	x	-	1,5
Indien	7	+133,3	70	+16,7	1,1	10,0
Israel	10	+233,3	54	x	0,9	5,4
Japan	7	x	28	x	0,4	4,0
Südkorea	4	x	20	x	0,3	5,0
Taiwan	1	x	12	x	0,2	12,0
sonstige asiatische Länder	20	x	36	x	0,6	1,8
Amerika	95	x	465	x	7,4	4,9
Kanada	6	x	69	x	1,1	11,5
USA	73	x	260	x	4,1	3,6
sonstige nordamerikanische Länder	1	x	4	x	0,1	4,0
Mittelamerika und Karibik	8	x	30	x	0,5	3,8
Brasilien	6	+200,0	101	x	1,6	16,8
sonstige südamerikanische Länder	1	-66,7	1	-83,3	-	1,0
Australien	5	x	7	x	0,1	1,4
Neuseeland und Ozeanien	1	x	1	x	-	1,0
Ohne Angabe	37	+362,5	49	+81,5	0,8	1,3

Anmerkungen Seite 66

Noch: 3.4 Leistung der Beherbergungsstätten nach Reisegebieten und Herkunftsländern

Januar bis Februar 2022

Reisegebiet Herkunftsland (ständiger Wohnsitz)	Ankünfte		Übernachtungen			Mittlere Aufenthalts- dauer ³⁾
	aller Gäste	Verän- derung ¹⁾	aller Gäste	Verän- derung ¹⁾	Anteil ²⁾	
Nordrhein-Westfalen	1 635 900	+252,1	4 358 556	+131,5	100	2,7
Bundesrepublik Deutschland	1 345 973	+226,2	3 682 786	+115,4	84,5	2,7
Ausland	289 927	+457,6	675 770	+292,0	15,5	2,3
Europa	247 245	x	576 642	+325,8	85,3	2,3
EU-Länder	218 998	x	514 778	+333,0	76,2	2,4
Belgien	22 620	x	44 946	x	6,7	2,0
Bulgarien	1 275	+83,7	4 286	+72,6	0,6	3,4
Dänemark	4 861	x	13 483	+471,8	2,0	2,8
Estland	363	+183,6	974	+377,5	0,1	2,7
Finnland	683	+271,2	1 525	+258,8	0,2	2,2
Frankreich	12 043	+409,6	20 972	+363,8	3,1	1,7
Griechenland	1 558	+441,0	4 266	+195,2	0,6	2,7
Republik Irland	2 059	x	3 914	+440,6	0,6	1,9
Italien	8 384	+335,5	20 120	+228,1	3,0	2,4
Kroatien	1 204	+184,6	6 332	+124,4	0,9	5,3
Lettland	607	+330,5	1 970	+435,3	0,3	3,2
Litauen	1 845	+254,8	5 797	+191,5	0,9	3,1
Luxemburg	3 132	x	5 796	+232,1	0,9	1,9
Malta	150	x	411	x	0,1	2,7
Niederlande	100 305	x	222 031	x	32,9	2,2
Österreich	10 137	+190,5	22 525	+121,4	3,3	2,2
Polen	12 097	+113,8	49 182	+74,7	7,3	4,1
Portugal	1 633	+236,7	4 433	+417,9	0,7	2,7
Rumänien	3 617	+73,0	14 732	+29,1	2,2	4,1
Schweden	2 040	x	3 635	+425,3	0,5	1,8
Slowakische Republik	1 086	+134,6	4 637	+62,2	0,7	4,3
Slowenien	775	+40,1	3 541	-7,5	0,5	4,6
Spanien	9 066	+394,9	18 947	+262,4	2,8	2,1
Tschechische Republik	2 677	+180,6	6 874	+90,5	1,0	2,6
Ungarn	1 275	+103,3	3 971	-1,4	0,6	3,1
Vereinigtes Königreich	13 333	x	24 901	x	3,7	1,9
Zypern	173	+284,4	577	+159,9	0,1	3,3
Island	154	x	271	+421,2	-	1,8
Norwegen	878	x	1 552	x	0,2	1,8
Russland	1 965	+235,3	5 795	+187,9	0,9	2,9
Schweiz	8 667	+296,1	16 354	+234,7	2,4	1,9
Türkei	5 955	x	14 357	x	2,1	2,4
Ukraine	3 104	+461,3	7 131	+287,3	1,1	2,3
sonstige europäische Länder	7 524	+409,8	16 404	+201,6	2,4	2,2
Afrika	1 705	x	7 298	+142,1	1,1	4,3
Republik Südafrika	209	x	782	x	0,1	3,7
sonstige afrikanische Länder	1 496	x	6 516	+118,2	1,0	4,4
Asien	12 240	+391,2	35 778	+240,7	5,3	2,9
Arabische Golfstaaten	5 176	x	12 790	+327,5	1,9	2,5
Volksrepublik China und Hongkong	1 335	x	3 560	+373,4	0,5	2,7
Indien	1 072	+36,6	2 977	+76,5	0,4	2,8
Israel	726	x	1 565	x	0,2	2,2
Japan	645	+341,8	2 483	+186,4	0,4	3,8
Südkorea	455	+483,3	1 926	+157,5	0,3	4,2
Taiwan	109	+230,3	262	+164,6	-	2,4
sonstige asiatische Länder	2 722	+495,6	10 215	+228,0	1,5	3,8
Amerika	16 439	+266,0	32 965	+176,3	4,9	2,0
Kanada	709	+289,6	2 097	+248,3	0,3	3,0
USA	12 640	+211,5	22 296	+138,5	3,3	1,8
sonstige nordamerikanische Länder	355	x	950	x	0,1	2,7
Mittelamerika und Karibik	643	x	1 772	+111,7	0,3	2,8
Brasilien	790	x	2 237	+390,6	0,3	2,8
sonstige südamerikanische Länder	1 302	x	3 613	+426,7	0,5	2,8
Australien	449	x	1 157	+392,3	0,2	2,6
Neuseeland und Ozeanien	78	x	185	+164,3	-	2,4
Ohne Angabe	11 771	+205,7	21 745	+94,0	3,2	1,8

Anmerkungen Seite 66

4.1 Leistung der Campingplätze nach Herkunftsländern

Februar 2022

Herkunftsland (ständiger Wohnsitz)	Ankünfte		Übernachtungen			Mittlere Aufenthaltsdauer ³⁾
	aller Gäste	Veränderung ¹⁾	aller Gäste	Veränderung ¹⁾	Anteil ²⁾	
Nordrhein-Westfalen	16 458	x	36 800	x	100	2,2
Bundesrepublik Deutschland	15 033	x	33 563	x	91,2	2,2
Ausland	1 425	x	3 237	x	8,8	2,3
Europa	1 402	x	3 154	x	97,4	2,2
EU-Länder	1 287	x	2 929	x	90,5	2,3
Belgien	308	x	811	x	25,1	2,6
Bulgarien	–	–	–	–	–	–
Dänemark	22	x	94	x	2,9	4,3
Estland	–	–	–	–	–	–
Finnland	2	x	2	x	0,1	1,0
Frankreich	4	x	5	x	0,2	1,3
Griechenland	–	–	–	–	–	–
Republik Irland	6	x	18	x	0,6	3,0
Italien	2	x	4	x	0,1	2,0
Kroatien	–	–	–	–	–	–
Lettland	–	–	–	–	–	–
Litauen	–	–	–	–	–	–
Luxemburg	8	x	12	x	0,4	1,5
Malta	–	–	–	–	–	–
Niederlande	860	x	1 863	x	57,6	2,2
Österreich	4	x	6	x	0,2	1,5
Polen	2	x	2	x	0,1	1,0
Portugal	–	–	–	–	–	–
Rumänien	–	–	–	–	–	–
Schweden	47	x	61	x	1,9	1,3
Slowakische Republik	–	–	–	–	–	–
Slowenien	–	–	–	–	–	–
Spanien	5	x	9	x	0,3	1,8
Tschechische Republik	4	x	10	x	0,3	2,5
Ungarn	–	–	–	–	–	–
Vereinigtes Königreich	13	x	32	x	1,0	2,5
Zypern	–	–	–	–	–	–
Island	–	–	–	–	–	–
Norwegen	19	x	25	x	0,8	1,3
Russland	–	–	–	–	–	–
Schweiz	13	+333,3	24	+200,0	0,7	1,8
Türkei	–	–	–	–	–	–
Ukraine	–	–	–	–	–	–
sonstige europäische Länder	83	x	176	x	5,4	2,1
Afrika	–	–	–	–	–	–
Republik Südafrika	–	–	–	–	–	–
sonstige afrikanische Länder	–	–	–	–	–	–
Asien	–	–	–	–	–	–
Arabische Golfstaaten	–	–	–	–	–	–
Volksrepublik China und Hongkong	–	–	–	–	–	–
Indien	–	–	–	–	–	–
Israel	–	–	–	–	–	–
Japan	–	–	–	–	–	–
Südkorea	–	–	–	–	–	–
Taiwan	–	–	–	–	–	–
sonstige asiatische Länder	–	–	–	–	–	–
Amerika	5	x	21	x	0,6	4,2
Kanada	5	x	21	x	0,6	4,2
USA	–	–	–	–	–	–
sonstige nordamerikanische Länder	–	–	–	–	–	–
Mittelamerika und Karibik	–	–	–	–	–	–
Brasilien	–	–	–	–	–	–
sonstige südamerikanische Länder	–	–	–	–	–	–
Australien	–	–	–	–	–	–
Neuseeland und Ozeanien	–	–	–	–	–	–
Ohne Angabe	18	x	62	x	1,9	3,4

1) Veränderung gegenüber dem Vorjahreszeitraum in % – 2) Bei Übernachtungen von Gästen aus der Bundesrepublik Deutschland und dem Ausland: Anteil an allen Übernachtungen im Bundesgebiet; sonst: Anteil an allen Übernachtungen am Ausland zusammen. – 3) mittlere Aufenthaltsdauer in Tagen = Übernachtungen / Ankünfte

4.2 Leistung der Campingplätze nach Herkunftsländern

Januar bis Februar 2022

Herkunftsland (ständiger Wohnsitz)	Ankünfte		Übernachtungen			Mittlere Aufenthaltsdauer ³⁾
	aller Gäste	Veränderung ¹⁾	aller Gäste	Veränderung ¹⁾	Anteil ²⁾	
Nordrhein-Westfalen	31 244	x	73 907	x	100	2,4
Bundesrepublik Deutschland	28 489	x	67 755	x	91,7	2,4
Ausland	2 755	x	6 152	x	8,3	2,2
Europa	2 726	x	6 061	x	98,5	2,2
EU-Länder	2 409	x	5 367	x	87,2	2,2
Belgien	591	x	1 394	x	22,7	2,4
Bulgarien	1	x	8	x	0,1	8,0
Dänemark	33	x	169	x	2,7	5,1
Estland	–	–	–	–	–	–
Finnland	4	x	4	x	0,1	1,0
Frankreich	23	x	27	x	0,4	1,2
Griechenland	–	–	–	–	–	–
Republik Irland	10	x	26	x	0,4	2,6
Italien	4	x	26	x	0,4	6,5
Kroatien	–	–	–	–	–	–
Lettland	–	–	–	–	–	–
Litauen	–	–	–	–	–	–
Luxemburg	10	x	14	x	0,2	1,4
Malta	–	–	–	–	–	–
Niederlande	1 598	x	3 482	x	56,6	2,2
Österreich	5	x	8	x	0,1	1,6
Polen	5	x	17	x	0,3	3,4
Portugal	2	x	2	x	–	1,0
Rumänien	–	–	–	–	–	–
Schweden	84	x	117	x	1,9	1,4
Slowakische Republik	3	x	6	x	0,1	2,0
Slowenien	–	–	–	–	–	–
Spanien	7	x	13	x	0,2	1,9
Tschechische Republik	9	x	15	x	0,2	1,7
Ungarn	–	–	–	–	–	–
Vereinigtes Königreich	20	x	39	x	0,6	2,0
Zypern	–	–	–	–	–	–
Island	–	–	–	–	–	–
Norwegen	33	x	39	x	0,6	1,2
Russland	–	–	–	–	–	–
Schweiz	21	+425,0	44	+175,0	0,7	2,1
Türkei	–	–	–	–	–	–
Ukraine	–	–	–	–	–	–
sonstige europäische Länder	263	x	611	x	9,9	2,3
Afrika	–	–	–	–	–	–
Republik Südafrika	–	–	–	–	–	–
sonstige afrikanische Länder	–	–	–	–	–	–
Asien	–	–	–	–	–	–
Arabische Golfstaaten	–	–	–	–	–	–
Volksrepublik China und Hongkong	–	–	–	–	–	–
Indien	–	–	–	–	–	–
Israel	–	–	–	–	–	–
Japan	–	–	–	–	–	–
Südkorea	–	–	–	–	–	–
Taiwan	–	–	–	–	–	–
sonstige asiatische Länder	–	–	–	–	–	–
Amerika	7	x	23	x	0,4	3,3
Kanada	5	x	21	x	0,3	4,2
USA	–	–	–	–	–	–
sonstige nordamerikanische Länder	–	–	–	–	–	–
Mittelamerika und Karibik	2	x	2	x	–	1,0
Brasilien	–	–	–	–	–	–
sonstige südamerikanische Länder	–	–	–	–	–	–
Australien	–	–	–	–	–	–
Neuseeland und Ozeanien	–	–	–	–	–	–
Ohne Angabe	22	x	68	x	1,1	3,1

Anmerkungen Seite 79

Reisegebiete in Nordrhein-Westfalen



Grafik: IT.NRW

Reisegebiete in Nordrhein-Westfalen

Amtliche Schlüssel-Nummer	Verwaltungsbezirk	Amtliche Schlüssel-Nummer	Verwaltungsbezirk
Eifel und Region Aachen		Bergisches Land	
334 000	Städteregion Aachen	316 000	Leverkusen, krfr. Stadt
358 000	Kreis Düren	374 000	Oberbergischer Kreis
366 000	Kreis Euskirchen	378 000	Rhein.-Berg. Kreis
Niederrhein		Bergisches Städtedreieck	
112 000	Duisburg, krfr. Stadt	120 000	Remscheid, krfr. Stadt
114 000	Krefeld, krfr. Stadt	122 000	Solingen, krfr. Stadt
116 000	Mönchengladbach, krfr. Stadt	124 000	Wuppertal, krfr. Stadt
154 000	Kreis Kleve		
162 000	Rhein-Kreis Neuss		
166 000	Kreis Viersen		
170 000	Kreis Wesel		
370 000	Kreis Heinsberg		
Münsterland		Bonn und Rhein-Sieg-Kreis	
515 000	Münster, krfr. Stadt	314 000	Bonn, krfr. Stadt
554 000	Kreis Borken	382 000	Rhein-Sieg-Kreis
558 000	Kreis Coesfeld		
566 000	Kreis Steinfurt		
570 000	Kreis Warendorf		
Teutoburger Wald		Köln und Rhein-Erft-Kreis	
711 000	Bielefeld, krfr. Stadt	315 000	Köln, krfr. Stadt
754 000	Kreis Gütersloh	362 000	Rhein-Erft-Kreis
758 000	Kreis Herford		
762 000	Kreis Höxter		
766 000	Kreis Lippe		
770 000	Kreis Minden-Lübbecke		
774 000	Kreis Paderborn		
Sauerland		Düsseldorf und Kreis Mettmann	
958 000	Hochsauerland Kreis	111 000	Düsseldorf, krfr. Stadt
962 000	Märkischer Kreis	158 000	Kreis Mettmann
966 000	Kreis Olpe		
974 000	Kreis Soest		
Siegerland-Wittgenstein		Ruhrgebiet	
970 000	Kreis Siegen-Wittgenstein	113 000	Essen, krfr. Stadt
		117 000	Mülheim an der Ruhr, krfr. Stadt
		119 000	Oberhausen, krfr. Stadt
		512 000	Bottrop, krfr. Stadt
		513 000	Gelsenkirchen, krfr. Stadt
		562 000	Kreis Recklinghausen
		911 000	Bochum, krfr. Stadt
		913 000	Dortmund, krfr. Stadt
		914 000	Hagen, krfr. Stadt
		915 000	Hamm, krfr. Stadt
		916 000	Herne, krfr. Stadt
		954 000	Ennepe-Ruhr-Kreis
		978 000	Kreis Unna

Kur- und Erholungsorte in Nordrhein-Westfalen

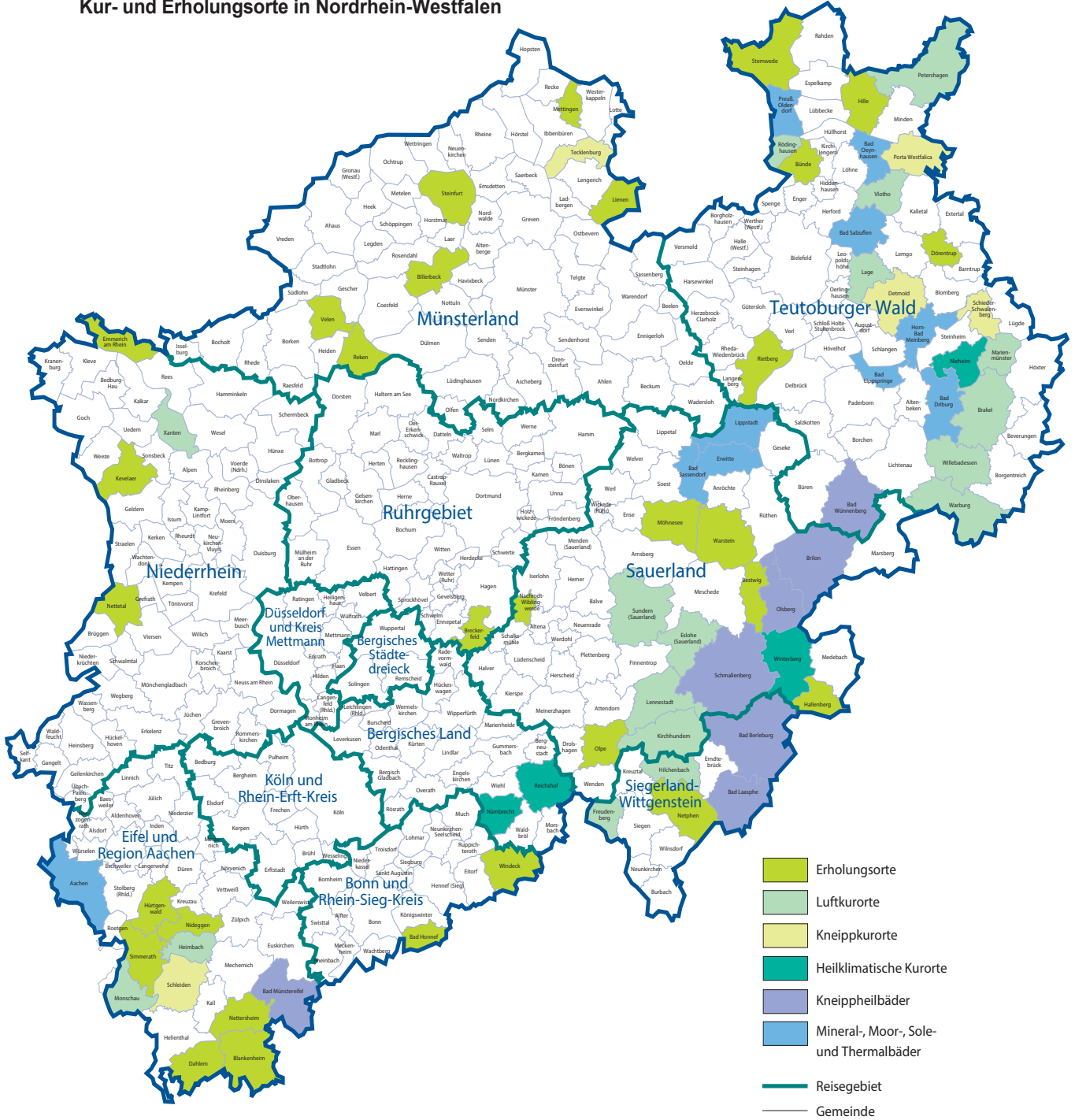

Grafik: IT.NRW

Kurorte und Erholungsorte in Nordrhein-Westfalen

Amtliche Schlüssel-Nummer	Gemeinde	Amtliche Schlüssel-Nummer	Gemeinde
Mineral-, Moor-, Sole- und Thermalbäder		noch: Luftkurort	
334 002	Aachen, Stadt	966 016	Kirchhundem
762 004	Bad Driburg, Stadt	766 040	Lage, Stadt
774 008	Bad Lippspringe, Stadt	966 020	Lennebstadt, Stadt
770 004	Bad Oeynhausen, Stadt	762 024	Marienmünster, Stadt
766 008	Bad Salzuflen, Stadt	334 020	Monschau, Stadt
974 008	Bad Sassendorf	770 028	Petershagen, Stadt
974 016	Erwitte, Stadt	758 028	Rödinghausen
766 032	Horn-Bad Meinberg, Stadt	958 044	Sundern (Sauerland), Stadt
974 028	Lippstadt, Stadt	758 036	Vlotho, Stadt
770 036	Preußisch-Oldendorf, Stadt	762 036	Warburg, Stadt
		762 040	Willebadessen, Stadt
		170 052	Xanten, Stadt
Heilklimatischer Kurort		Erholungsort	
762 028	Nieheim, Stadt	382 008	Bad Honnef, Stadt
374 032	Nümbrecht	958 008	Bestwig
374 040	Reichshof	558 008	Billerbeck, Stadt
958 048	Winterberg, Stadt	366 008	Blankenheim
		954 004	Breckerfeld, Stadt
Kneippkurort		758 004	Bünde, Stadt
766 020	Detmold, Stadt	366 012	Dahlem
770 032	Porta Westfalica, Stadt	766 024	Dörentrup
766 060	Schieder-Schwalenberg, Stadt	154 008	Emmerich am Rhein, Stadt
366 036	Schleiden, Stadt	958 020	Hallenberg, Stadt
566 088	Tecklenburg, Stadt	770 012	Hille
		358 016	Hürtgenwald
Kneippheilbad		154 032	Kevelaer, Stadt
970 004	Bad Berleburg, Stadt	566 044	Lienen
970 028	Bad Laasphe, Stadt	566 056	Mettingen
366 004	Bad Münstereifel, Stadt	974 032	Möhnesee
774 040	Bad Wünnenberg, Stadt	962 044	Nachrodt-Wiblingwerde
958 012	Brilon, Stadt	970 032	Netphen, Stadt
958 036	Olsberg, Stadt	366 032	Nettersheim
958 040	Schmallenberg, Stadt	166 016	Nettetal, Stadt
		358 044	Nideggen, Stadt
Luftkurort		966 024	Olpe, Stadt
762 016	Brakel, Stadt	554 044	Reken
958 016	Eslohe (Sauerland)	754 032	Rietberg, Stadt
970 016	Freudenberg, Stadt	334 028	Simmerath
358 012	Heimbach, Stadt	566 084	Steinfurt, Stadt
970 020	Hilchenbach, Stadt	770 044	Stemwede
		554 064	Velen, Stadt
		974 044	Warstein, Stadt
		382 076	Windeck

Stand: Dezember 2018

Veröffentlichungen aus den Fachbereichen Handel und Verkehr

Entwicklung von Umsatz und Beschäftigung in nordrhein-westfälischen Unternehmen des Einzelhandels, des Kraftfahrzeughandels, des Großhandels und des Gastgewerbes

Inhalt: Jedes der drei monatlich erscheinenden Hefte enthält die vorläufigen Ergebnisse der Umsatzentwicklung und der Entwicklung der Beschäftigtenzahlen als Messzahlen auf der Basis des Jahres 2015 und als prozentuale Abweichung zum Vormonat und zum Vorjahresmonat. Die Ergebnisse werden in einigen Eckzahlen für die wichtigsten Wirtschaftszweige dargestellt.

Einzelhandel: Artikel-Nr. G11
Gastgewerbe: Artikel-Nr. G43
Großhandel: Artikel-Nr. G12
Kraftfahrzeughandel (inkl. Instandhaltung und Reparatur): Artikel-Nr. G15

Fachliche Auskünfte zu diesen Veröffentlichungen erteilen Ihnen gerne Matthias Baer und Yu-Ri Löschner unter Telefon-Nr. 0211 9449-3787 bzw. 0211 9449-3786.

Gäste und Übernachtungen im Reiseverkehr Nordrhein-Westfalens

Inhalt: Das Heft enthält vorläufige Ergebnisse von Ankünften, Übernachtungen und Aufenthaltsdauer der Gäste in nordrhein-westfälischen Beherbergungsstätten sowie die Zahl der Beherbergungsstätten, Gästebetten und die prozentuale Kapazitätsauslastung gegliedert nach Bade-, Kur-, Erholungsorten und sonstigen Gemeinden, nach Betriebsarten, Regionaleinheiten, Reisegebieten und nach Herkunftsländern. Dargestellt wird die Anzahl, die prozentuale Veränderung gegenüber dem Vorjahresmonat sowie die durchschnittliche Aufenthaltsdauer in Tagen.

Artikel-Nr. G41

Fachliche Auskünfte zu diesen Veröffentlichungen erteilen Ihnen gerne Markus Sesterhenn und Michael Schumann unter Telefon-Nr. 0211 9449-3816 bzw. 0211 9449-3818.

Straßenverkehrsunfälle in Nordrhein-Westfalen

Inhalt: Der Monatsbericht enthält Ergebnisse von Straßenverkehrsunfällen und dabei Verunglückten in Nordrhein-Westfalen nach Unfallkategorien, nach Straßen-, Unfallarten, Unfalltypen, nach Tagesdatum, Ortslage, Art der Verkehrsbeteiligung, Unfallursachen und nach Fehlverhalten der Fahrzeugführer sowie die Anzahl der Verunglückten nach der Schwere der Verletzung, Altersgruppen und Geschlecht. Dargestellt werden die monatlichen und die kumulierten Zahlen, die Vorjahresergebnisse und die prozentuale Veränderung gegenüber den Vorjahreszeiträumen. Auf Gemeindeebene sind Ergebnisse nach Ortslage und Unfallkategorien enthalten.

Artikel-Nr. H12

Straßenverkehrsunfälle in Nordrhein-Westfalen

Inhalt: Der Bericht enthält Ergebnisse von Straßenverkehrsunfällen und dabei Verunglückten in Nordrhein-Westfalen nach Unfallkategorien, nach Straßen-, Unfallarten, Unfalltypen, nach Tagesdatum, Ortslage, Art der Verkehrsbeteiligung, Unfallursachen und nach Fehlverhalten der Fahrzeugführer sowie die Anzahl der Verunglückten nach der Schwere der Verletzung, Altersgruppen und Geschlecht. Dargestellt werden die Jahreswerte, die Vorjahresergebnisse und die prozentuale Veränderung gegenüber den Vorjahreszeiträumen. Auf Gemeindeebene sind Ergebnisse nach Ortslage und Unfallkategorien enthalten. Zahlreiche Grafiken und eine Farbkarte runden den Bericht ab.

Artikel-Nr. H13

Fachliche Auskünfte zu diesen Veröffentlichungen erteilen Ihnen gerne Petra Focks und Thilo Wegner unter Telefon-Nr. 0211 9449-3820 bzw. 0211 9449-3821.

Binnenschifffahrt in Nordrhein-Westfalen

Inhalt: Der Monatsbericht enthält die Entwicklung des Güterverkehrs auf den nordrhein-westfälischen Binnenwasserstraßen nach Verkehrsbeziehungen und Güterabteilungen. Dargestellt werden die monatlichen Gütermengen in Tonnen bzw. der Containerumschlag für Nordrhein-Westfalen, die Mengen des Vormonats und des Vorjahresmonats sowie die kumulierten Jahreshütermengen im Vergleich zum Vorjahreszeitraum mit der prozentualen Veränderung.

Artikel-Nr. H21

Fachliche Auskünfte zu dieser Veröffentlichung erteilt Ihnen gerne Sabine Schmidt unter Telefon-Nr. 0211 9449-3826.