



und Erden. . .	2	x	.	.	1200	Tabakerzeugnisse (ohne Abfälle)	5	x
rdgas-	-	-	-	-	1299	Veredlung von Erzeugnissen dieser Güter- abteilung	-	-
ergbau	2	x	.	.	13	Textilien	237	x
und Erden. . .	92	x	4 232 700	32	1310	Textile Spinnstoffe und Garne.	kg	10
.	22	x	196 962	7	1320	Gewebe.	kg	43
.	157	x	4 410 627	31	1330	Textilveredlung.	48	x
.	10	x	9 609 047	5	1391	Gewirke und Gestricke.	12	x
erzeugnisse .	6	x	148 319	14	1392	Konfektionierte Textilwaren (ohne Bekleidung)	70	x
oren,	12	x	495 480	26	1393	Teppiche und textile Fußbodenbeläge, auch konfektioniert	kg	14
.	42	x	1 211 722	36	1394	Sellerwaren	kg	4
.	11	.	2 885 581	30	1395	Vliesstoffe (auch getränkt, bestrichen, überzogen oder mit Lagen versehen) und Erzeugnisse daraus (ohne Bekleidung).	kg	12
.	4	.	97 467	16	1396	Technische Textilien	65	x
peiseeis)	27	x	1 342 737	8	1399	Sonstige Textilwaren, a. n. g.	5	x
.	4	x	85 542 600	10	14	Bekleidung	49	x
.	26	x	577 201	19	1411	Bekleidung aus Leder oder rekonstituiertem Leder (einschl. Mänteln) (ohne Bekleidungs- zubehör, Schuhe und Kopfbedeckungen)	-	-
.	13	x	460 971	42	1412	Arbeits- und Berufsbekleidung	St	11
.	508	x	3 186 592	26	1413	Sonstige Oberbekleidung (ohne Arbeits- und Berufsbekleidung).	St	19
.	55	.	.	.	1414	Wäsche.	11	x
.	2	.	.	.	1419	Bekleidung und Bekleidungszubehör, a. n. g.	12	x
.	7	.	.	30	1420	Pelzwaren	-	-
.	41	.	605 557 331	26	1431	Strumpfwaren.	4	x
.	11	.	124 048 886	17	1439	Bekleidung a. n. g., aus Gewirken oder Gestricken	St	4
.	24	x	474 688	18	1499	Veredlung von Erzeugnissen dieser Güterab- teilung (ohne Bekleidung aus textilen Stoffen)	2	x
.	24	x	465 843	.	15	Leder und Lederwaren	33	x
ereitungen, n oder zum einem Inhalt	2	.	.	17	1511	Leder und Lederfaserstoff; zugerichtete und gefärbte Felle	4	x
.	61	x	786 590	12	1512	Lederwaren (ohne Lederbekleidung und Schuhe)	16	x
.	29	x	453 031	.	1520	Schuhe	13	x
ereitet	26	.	.	.	1599	Veredlung von Erzeugnissen dieser Güter- abteilung	-	-
Güter-

Statistische Berichte Gäste und Übernachtungen im Reiseverkehr Nordrhein-Westfalens

November 2021



Gäste und Übernachtungen im Reiseverkehr Nordrhein-Westfalens

November 2021

Herausgegeben von
Information und Technik Nordrhein-Westfalen, Statistisches Landesamt
Mauerstraße 51, 40476 Düsseldorf • Postfach 10 11 05, 40002 Düsseldorf
Telefon +49211 9449-01 • Telefax +49211 9449-8000
Internet: <http://www.it.nrw>
E-Mail: poststelle@it.nrw.de

Erschienen im Januar 2022

Alle Statistischen Berichte finden Sie als PDF-Datei zum kostenlosen
Download in unserer Internet-Rubrik Aktuell / Publikationen.
© Information und Technik NRW, Düsseldorf, 2022
Auszugsweise Vervielfältigung und Verbreitung mit Quellenangabe gestattet.

Inhalt

	Seite
Vorbemerkungen	4
Hinweis	5
Grafiken	6
 Tabellenteil	
1. Entwicklung der Ankünfte und Übernachtungen	8
2. Kapazität und Leistung der Beherbergungsstätten im November 2021 nach	
2.1 Verwaltungsbezirken	9
2.2 Gemeindegruppen und Betriebsarten	23
2.3 Reisegebieten und Betriebsarten	27
2.4 Reisegebieten und Herkunftsländern	31
3. Leistung der Beherbergungsstätten von Januar bis November 2021 nach	
3.1 Verwaltungsbezirken	44
3.2 Gemeindegruppen und Betriebsarten	58
3.3 Reisegebieten und Betriebsarten	62
3.4 Reisegebieten und Herkunftsländern	66
4.1 Leistung der Campingplätze nach Herkunftsländern	79
4.2 Leistung der Campingplätze nach Herkunftsländern – kumulierte Ergebnisse	80
 Karte	
Reisegebiete in Nordrhein-Westfalen	97
Übersicht der Reisegebiete / Regionen in Nordrhein-Westfalen	98
 Karte	
Kur- und Erholungsorte in Nordrhein-Westfalen	99
Verzeichnis der Kurorte und Erholungsorte in Nordrhein-Westfalen	100
 Veröffentlichungen	 101

Vorbemerkungen

In der Beherbergungsstatistik des Reiseverkehrs werden monatlich die angekommenen Gäste und Gästeübernachtungen in Beherbergungsbetrieben und auf Campingplätzen erfasst, wobei die Gäste aus dem Ausland nach dem Herkunftsland (ständiger Wohnsitz) untergliedert werden. Bei Beherbergungsbetrieben wird die Zahl der angebotenen Betten und bei Campingplätzen die Zahl der angebotenen Stellplätze erhoben. Einmal jährlich wird bei Betrieben der klassischen Hotellerie zum Stichtag 31. Juli die Zahl der angebotenen Gästezimmer erfasst und in der Juli-Ausgabe dieses Berichts veröffentlicht.

Die Rechtsgrundlage dieser Erhebung ist das „Gesetz zur Neuordnung der Statistik über die Beherbergung im Reiseverkehr (Beherbergungsstatistikgesetz – BeherbStatG) vom 22. Mai 2002“ (BGBl. I S. 1642), zuletzt geändert durch Artikel 11 des Gesetzes vom 28. Juli 2015 (BGBl. I S. 1400). Nach § 3 (I) dieses Gesetzes werden nur Beherbergungsbetriebe in die Erhebung einbezogen, die zehn und mehr Schlafgelegenheiten bzw. bei Campingplätzen zehn und mehr Stellplätze aufweisen.

Darstellung der Ergebnisse

Die vorliegenden Monatsergebnisse enthalten vorläufige Zahlen. In der Regel weichen aber die endgültigen Ergebnisse nur geringfügig davon ab. In den aufsummierten Teiljahresergebnissen im zweiten Teil des Berichtes fließen jeweils nachträgliche Meldungen von Beherbergungsbetrieben ein, so dass diese Ergebnisse im Laufes des Jahres beständiger werden.

Zurzeit gibt es in Nordrhein-Westfalen zwei Gemeinden (von 396), die keine Beherbergungsstätte mit zehn und mehr Betten haben. Sie werden in der Erhebung nicht berücksichtigt.

Die Zahl der prädikatisierten Orte in Nordrhein-Westfalen beträgt zurzeit 72. Darunter befinden sich 10 Mineral-, Moor-, Sole- und Thermalbäder, 4 Heilklimatische Kurorte, 5 Kneippkurorte, 7 Kneippheilbäder, 16 Luftkurorte und 30 Erholungsorte. Eine Übersicht der Lage dieser Orte finden Sie am Ende des Berichtes.

Hinweis

Abweichungen in den Summen ergeben sich aus dem Runden der Einzelwerte

Eventuelle Abweichungen der Monatswerte in Tabelle 1 gegenüber den Monatswerten vorangegangener Statistischer Berichte ergeben sich durch Nachmeldungen.

Zeichenerklärung

(nach DIN 55 301)

0	weniger als die Hälfte von 1 in der letzten besetzten Stelle, jedoch mehr als nichts
–	nichts vorhanden (genau null)
...	Angabe fällt später an
x	Tabellenfach gesperrt, weil Aussage nicht sinnvoll
.	Zahlenwert unbekannt oder geheim zu halten

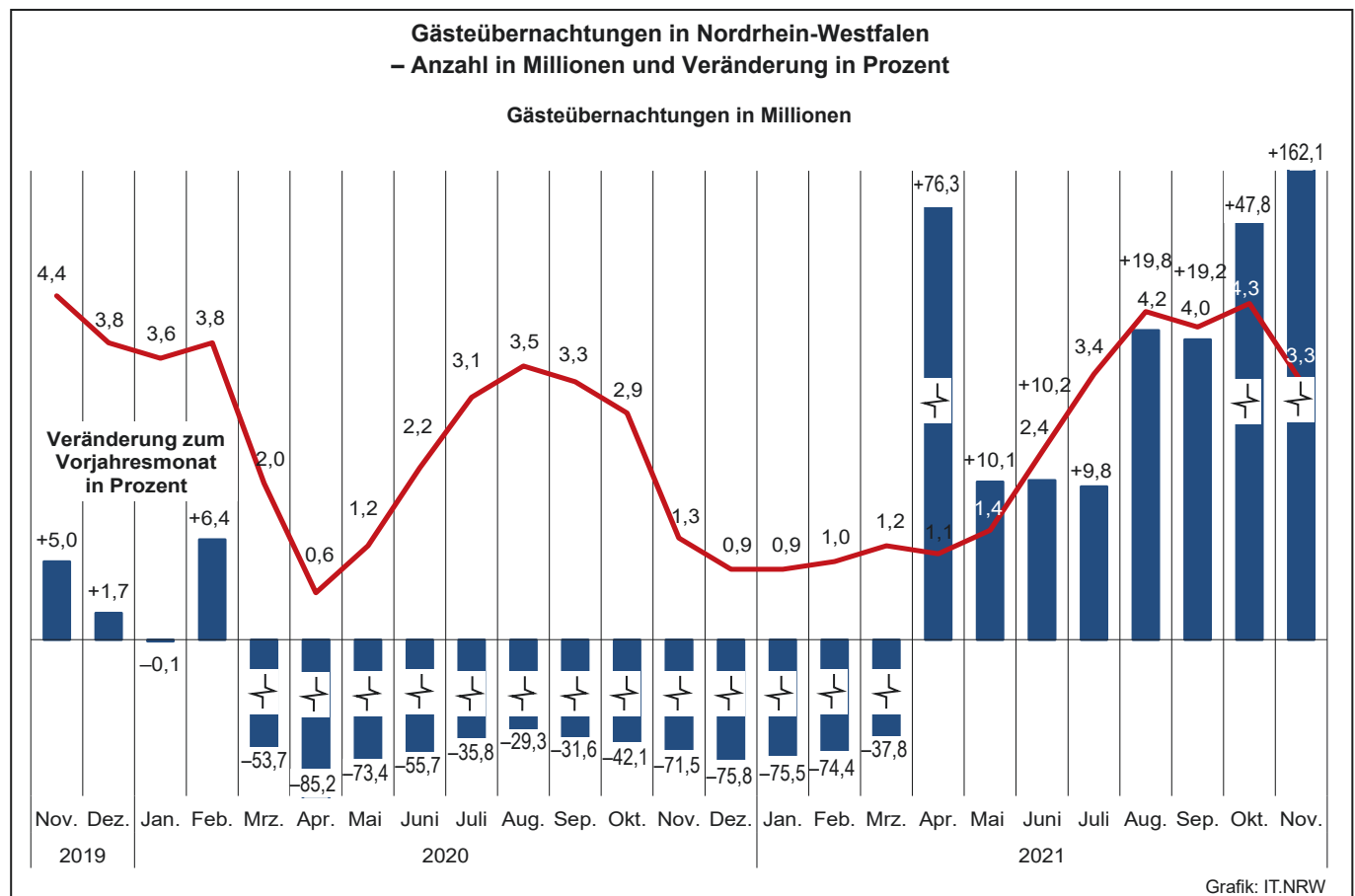
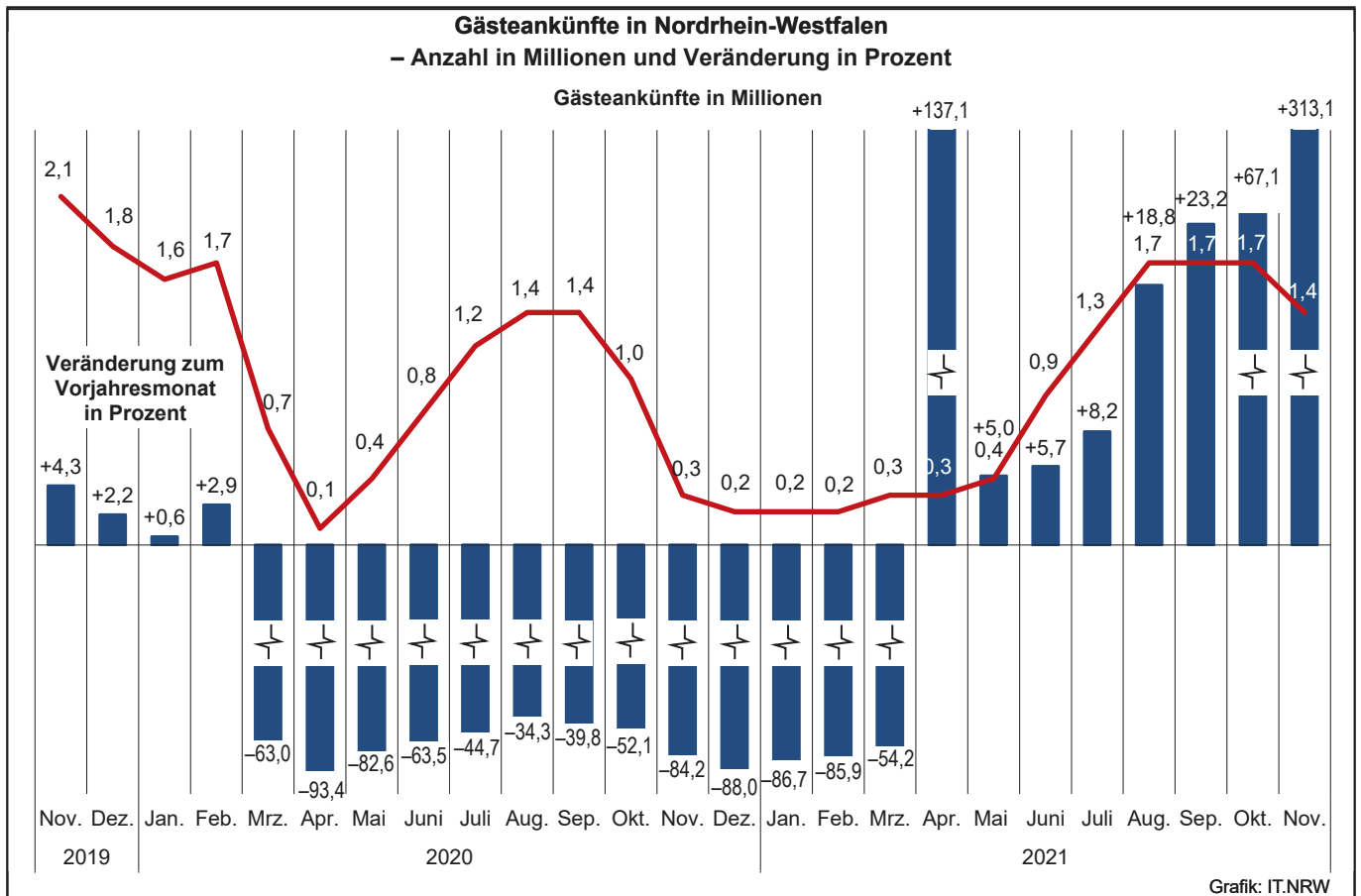

Übernachtungen in NRW je 1 000 Einwohner/-innen nach Reisegebieten sowie Anteil der deutschen und ausländischen Gäste im November 2021

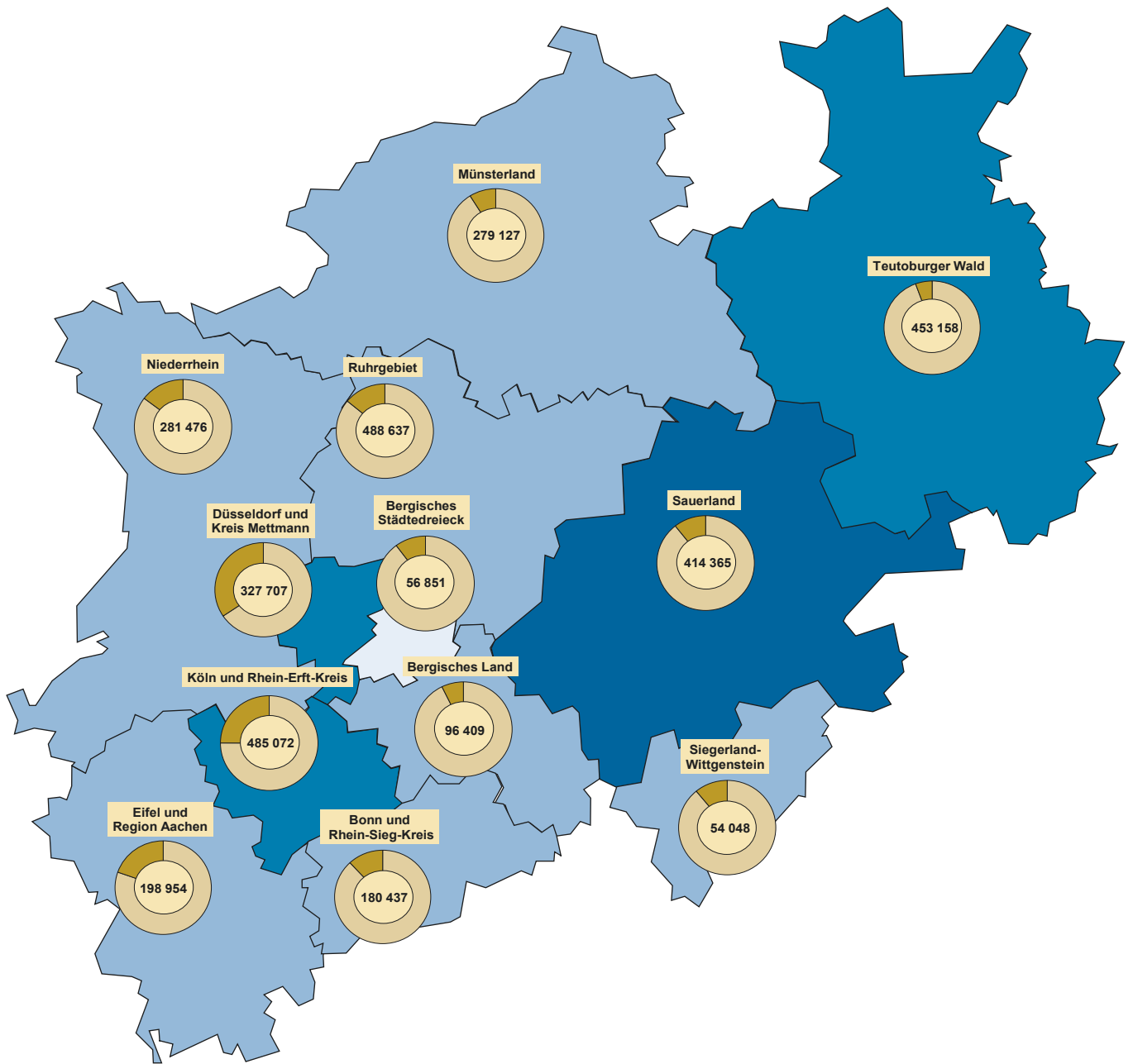

Beherbergungsintensität der Übernachtungen je 1 000 Einwohner/-innen

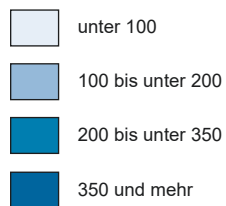

Kreisdiagramme

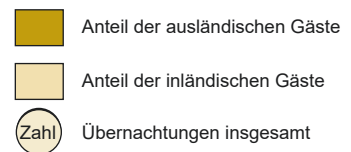

Grafik: IT.NRW

1. Entwicklung der Ankünfte und Übernachtungen

Zeitraum	Ankünfte		Übernachtungen		Ankünfte		Übernachtungen		
	aller Gäste	ausländischer Gäste	aller Gäste	ausländischer Gäste	aller Gäste	ausländischer Gäste	aller Gäste	ausländischer Gäste	
	Anzahl				Veränderungen zum Vorjahresmonat in %				
2019	Januar	1 626 411	388 323	3 624 078	812 914	-0,2	+0,7	-0,3	-0,2
	Februar	1 666 541	359 183	3 594 398	758 702	+2,0	+1,1	+0,4	+0,6
	März	1 978 946	428 660	4 260 353	876 357	+5,2	+0,6	+2,7	+2,5
	April	1 906 579	413 433	4 258 839	826 638	-2,8	-5,8	-0,4	-5,8
	Mai	2 227 835	453 165	4 682 314	884 824	+6,9	+4,5	+2,3	+1,4
	Juni	2 229 194	463 356	4 879 763	959 849	+2,9	+8,4	+6,4	+14,6
	Juli	2 136 421	495 832	4 891 590	1 058 877	+4,5	+4,5	+3,9	+4,0
	August	2 117 855	500 096	4 925 448	1 116 957	+3,7	-0,4	+2,6	-1,8
	September	2 273 460	458 884	4 862 741	930 989	-0,9	-1,9	-	-1,0
	Oktober	2 182 699	509 431	4 984 730	1 098 861	+2,5	+11,3	+5,3	+17,6
	November	2 140 019	459 660	4 445 979	905 918	+4,3	+6,1	+5,0	+7,4
	Dezember	1 823 690	477 000	3 849 551	919 833	+2,2	+2,9	+1,7	+2,0
2020	Januar	1 635 883	366 251	3 620 035	756 955	+0,6	-5,7	-0,1	-6,9
	Februar	1 715 573	381 790	3 825 772	832 684	+2,9	+6,3	+6,4	+9,8
	März	731 605	115 579	1 973 435	258 351	-63,0	-73,0	-53,7	-70,5
	April	125 734	12 043	630 136	50 253	-93,4	-97,1	-85,2	-93,9
	Mai	387 720	27 827	1 245 344	86 992	-82,6	-93,9	-73,4	-90,2
	Juni	814 042	85 308	2 162 091	203 938	-63,5	-81,6	-55,7	-78,8
	Juli	1 181 470	203 613	3 139 781	493 307	-44,7	-58,9	-35,8	-53,4
	August	1 391 546	241 272	3 482 914	589 613	-34,3	-51,8	-29,3	-47,2
	September	1 369 645	179 440	3 327 131	414 584	-39,8	-60,9	-31,6	-55,5
	Oktober	1 045 562	91 579	2 885 312	229 171	-52,1	-82,0	-42,1	-79,1
	November	338 887	34 593	1 265 179	112 121	-84,2	-92,5	-71,5	-87,6
	Dezember	218 868	24 860	931 808	84 424	-88,0	-94,8	-75,8	-90,8
2021	Januar	218 115	24 337	887 089	81 194	-86,7	-93,4	-75,5	-89,3
	Februar	242 459	26 670	979 417	88 184	-85,9	-93,0	-74,4	-89,4
	März	335 157	37 523	1 227 936	115 136	-54,2	-67,5	-37,8	-55,4
	April	298 091	34 662	1 110 652	110 006	+137,1	+187,8	+76,3	+118,9
	Mai	407 015	41 999	1 371 274	122 627	+5,0	+50,9	+10,1	+41,0
	Juni	860 662	83 741	2 382 257	204 086	+5,7	-1,8	+10,2	+0,1
	Juli	1 278 507	174 217	3 446 533	426 423	+8,2	-14,4	+9,8	-13,6
	August	1 653 687	233 884	4 172 021	543 764	+18,8	-3,1	+19,8	-7,8
	September	1 686 727	241 956	3 964 718	535 141	+23,2	+34,8	+19,2	+29,1
	Oktober	1 747 356	283 073	4 264 586	636 676	+67,1	+209,1	+47,8	+177,8
	November	1 400 098	241 308	3 316 241	517 713	+313,1	+597,6	+162,1	+361,7
	Dezember

2.1 Kapazität und Leistung der Beherbergungsstätten nach Verwaltungsbezirken

November 2021

Amtliche Schlüsselnummer	Verwaltungsbezirk	Betriebe		Betten			Mittlere Aufenthaltsdauer ³⁾	
		geöffnete	Veränderung ¹⁾	angebotene	Veränderung ¹⁾	mittlere Auslastung ²⁾	aller Gäste	ausländischer Gäste
	Kreisfreie Städte							
111 000	Düsseldorf	202	+6,9	28 993	+13,4	31,7	1,7	1,9
112 000	Duisburg	43	+2,4	3 910	+12,5	32,2	1,9	1,9
113 000	Essen	94	+6,8	11 390	+17,2	30,2	2,0	1,9
114 000	Krefeld	21	+16,7	1 771	+25,0	30,7	2,1	2,3
116 000	Mönchengladbach	26	–	2 378	+30,4	41,2	2,1	2,1
117 000	Mülheim an der Ruhr	26	–13,3	1 465	–14,0	26,2	2,0	2,8
119 000	Oberhausen	33	+13,8	3 711	+37,0	38,7	2,1	1,9
120 000	Remscheid	16	+6,7	881	+13,1	25,9	2,1	2,1
122 000	Solingen	17	+13,3	871	+0,8	20,5	2,2	2,3
124 000	Wuppertal	41	+10,8	3 900	+23,4	38,2	2,6	2,1
154 000	Kreis Kleve	112	+4,7	5 421	+4,0	27,5	2,1	1,9
154 004	Bedburg-Hau	3	–	85	–	10,4	4,8	30,0
154 008	Emmerich am Rhein, Stadt	9	–10,0	243	–5,4	30,4	2,1	2,8
154 012	Geldern, Stadt	11	–	581	+4,1	44,8	3,7	2,0
154 016	Goch, Stadt	10	–9,1	434	–9,2	38,6	2,2	2,6
154 020	Issum	3	+50,0	32	–	15,2	2,1	2,0
154 024	Kalkar, Stadt	8	+14,3	1 160	+2,7	17,7	1,9	1,8
154 028	Kerken	4	+33,3	77	–13,5	11,1	1,7	1,9
154 032	Kevelaer, Stadt	14	–6,7	741	+8,5	16,4	2,2	3,4
154 036	Kleve, Stadt	11	–15,4	594	–13,3	32,9	2,0	1,7
154 040	Kranenburg	4	+33,3	260	+409,8	17,6	2,0	1,9
154 044	Rees, Stadt	9	+28,6	275	+8,7	27,2	1,9	2,2
154 048	Rheurdt	3	–	109	–	15,2	1,7	–
154 052	Straelen, Stadt	8	+33,3	202	+16,8	33,1	2,3	3,3
154 056	Uedem	5	+25,0	187	–	56,2	2,6	1,3
154 060	Wachtendonk	3	–	42	–	27,4	1,9	2,0
154 064	Weeze	7	+16,7	399	–	31,9	1,2	1,0
158 000	Kreis Mettmann	87	–	6 645	+12,9	26,1	1,9	2,2
158 004	Erkrath, Stadt	3	–25,0	105	–56,3	.	.	.
158 008	Haan, Stadt	5	+66,7	422	+68,8	27,6	2,2	2,2
158 012	Heiligenhaus, Stadt	5	+25,0	233	+12,6	17,7	1,6	2,2
158 016	Hilden, Stadt	9	–18,2	865	–11,8	30,0	2,6	2,8
158 020	Langenfeld (Rhld.), Stadt	11	+10,0	467	+10,1	24,1	1,8	1,8
158 024	Mettmann, Stadt	8	–	904	+52,7	30,8	1,8	2,1
158 026	Monheim am Rhein, Stadt	7	+16,7	742	+91,2	23,4	1,7	2,3
158 028	Ratingen, Stadt	27	–	2 420	+4,7	24,4	1,8	2,2
158 032	Velbert, Stadt	10	–16,7	430	+0,7	26,1	2,0	2,7
158 036	Wülfrath, Stadt	2	–	57	–9,5	.	.	.
162 000	Rhein-Kreis Neuss	82	+1,2	5 766	–0,5	36,7	2,7	2,5
162 004	Dormagen, Stadt	14	–	690	–0,6	41,7	4,9	5,1
162 008	Grevenbroich, Stadt	12	–	593	–1,7	36,7	2,7	2,5
162 012	Jüchen, Stadt	3	–	73	–3,9	27,2	1,7	3,0
162 016	Kaarst, Stadt	7	–	485	–1,0	19,9	1,6	1,7
162 020	Korschenbroich, Stadt	7	–	329	–2,1	.	.	.
162 022	Meerbusch, Stadt	19	–	869	–6,1	50,3	6,2	8,6
162 024	Neuss, Stadt	16	+6,7	2 663	+2,2	29,8	1,6	1,7
162 028	Rommerskirchen	4	–	64	–	.	.	.
166 000	Kreis Viersen	60	+3,4	2 529	+6,9	31,3	2,2	3,4
166 004	Brüggen	8	+60,0	267	+287,0	29,0	2,1	3,4
166 008	Grefrath	3	–	181	–4,7	29,9	4,6	11,9
166 012	Kempfen, Stadt	7	–	290	+16,9	40,5	4,2	3,1
166 016	Nettetal, Stadt	13	–7,1	886	–2,1	28,2	1,8	2,7
166 020	Niederkrüchten	9	+12,5	90	+11,1	27,0	2,5	4,0
166 024	Schwalmtal	1	–50,0	12	–70,0	.	.	.
166 028	Tönisvorst, Stadt	3	+50,0	59	+73,5	.	.	.
166 032	Viersen, Stadt	7	–12,5	190	–9,5	25,1	1,6	1,7
166 036	Willich, Stadt	9	–	554	–5,8	37,0	2,1	2,8
170 000	Kreis Wesel	105	+7,1	4 591	+6,7	31,8	2,0	2,4
170 004	Alpen	4	–	96	–7,7	25,8	1,9	3,4
170 008	Dinslaken, Stadt	9	–	318	+1,6	28,7	2,2	2,0
170 012	Hamminkeln, Stadt	9	+12,5	330	–1,2	58,1	4,2	10,6
170 016	Hünxe	4	+33,3	71	–	4,0	1,5	1,0
170 020	Kamp-Lintfort, Stadt	5	–	362	+0,3	33,1	1,7	2,1

1) Veränderung gegenüber dem Vorjahresmonat in % – 2) mittlere Auslastung = (Übernachtungen / angebotene Bettentage) * 100 – 3) mittlere Aufenthaltsdauer (in Tagen) = Übernachtungen / Ankünfte

Noch: 2.1 Kapazität und Leistung der Beherbergungsstätten nach Verwaltungsbezirken

November 2021

Amtliche Schlüsselnummer	Verwaltungsbezirk	Ankünfte				Übernachtungen			
		aller Gäste	Veränderung ¹⁾	ausländischer Gäste	Veränderung ¹⁾	aller Gäste	Veränderung ¹⁾	ausländischer Gäste	Veränderung ¹⁾
	Kreisfreie Städte								
111 000	Düsseldorf	162 098	+456,5	54 034	x	275 941	+415,2	101 551	x
112 000	Duisburg	18 799	+228,9	3 031	+455,1	36 439	+154,5	5 661	+475,9
113 000	Essen	50 541	+412,5	8 376	x	103 132	+243,6	15 967	x
114 000	Krefeld	7 947	+223,6	2 058	x	16 312	+177,1	4 660	x
116 000	Mönchengladbach	13 912	+137,0	1 947	+200,9	29 402	+166,8	4 096	+229,0
117 000	Mülheim an der Ruhr	5 846	+192,2	661	+269,3	11 804	+130,6	1 880	+198,4
119 000	Oberhausen	20 609	+319,0	3 691	x	44 199	+143,8	6 831	+263,2
120 000	Remscheid	3 322	+205,3	436	x	6 844	+144,5	913	x
122 000	Solingen	2 388	+196,3	424	+163,4	5 363	+120,7	966	+10,9
124 000	Wuppertal	16 863	+154,0	1 836	+299,1	44 644	+63,0	3 925	+198,7
154 000	Kreis Kleve	23 219	+243,5	4 238	+439,2	49 365	+132,7	8 095	+169,6
154 004	Bedburg-Hau	72	-19,1	8	-55,6	343	-2,0	240	+20,6
154 008	Emmerich am Rhein, Stadt	1 006	+114,0	263	x	2 116	+70,2	746	+124,0
154 012	Geldern, Stadt	2 220	x	123	+92,2	8 154	+42,7	244	-39,0
154 016	Goch, Stadt	3 106	+289,2	447	+177,6	6 837	+218,6	1 167	+178,5
154 020	Issum	189	x	54	x	392	x	106	x
154 024	Kalkar, Stadt	3 414	+292,9	664	x	6 614	+223,9	1 186	x
154 028	Kerken	192	+102,1	32	x	331	+52,5	62	+376,9
154 032	Kevelaer, Stadt	1 853	x	277	x	4 146	+202,0	947	+6,4
154 036	Kleve, Stadt	3 075	+163,5	685	x	6 057	+96,6	1 153	+289,5
154 040	Kranenburg	702	x	30	x	1 428	x	57	x
154 044	Rees, Stadt	1 450	+204,0	187	x	2 741	+165,3	414	x
154 048	Rheurdt	313	x	-	-	528	x	-	-
154 052	Straelen, Stadt	1 016	+214,6	109	x	2 307	+157,5	360	x
154 056	Uedem	1 204	+452,3	4	+100,0	3 184	+444,3	5	+150,0
154 060	Wachtendonk	179	+45,5	8	+60,0	345	+139,6	16	+128,6
154 064	Weeze	3 228	+121,2	1 347	+395,2	3 842	+71,1	1 392	+390,1
158 000	Kreis Mettmann	27 245	+293,4	5 052	x	51 766	+141,5	11 254	+440,5
158 004	Erkrath, Stadt
158 008	Haan, Stadt	1 619	+268,0	265	x	3 494	+276,9	576	x
158 012	Heiligenhaus, Stadt	768	+351,8	90	x	1 234	+289,3	202	+405,0
158 016	Hilden, Stadt	2 979	+67,0	361	+231,2	7 791	+19,8	1 028	+38,5
158 020	Langenfeld (Rhld.), Stadt	1 835	+223,1	264	+149,1	3 377	+0,9	473	+97,9
158 024	Mettmann, Stadt	4 775	x	1 179	x	8 364	+435,8	2 470	x
158 026	Monheim am Rhein, Stadt	2 966	+420,4	483	x	4 962	+90,6	1 131	x
158 028	Ratingen, Stadt	9 965	+402,3	2 274	x	17 746	+337,5	4 907	x
158 032	Velbert, Stadt	1 672	+252,0	88	+214,3	3 370	+168,7	234	+271,4
158 036	Wülfrath, Stadt
162 000	Rhein-Kreis Neuss	23 965	+213,5	3 140	+302,0	63 536	+63,5	7 923	+181,1
162 004	Dormagen, Stadt	1 757	+75,7	154	+165,5	8 623	+10,1	787	+57,1
162 008	Grevenbroich, Stadt	2 400	+100,5	246	x	6 537	+58,7	621	+303,2
162 012	Jüchen, Stadt	353	+404,3	16	x	596	+163,7	48	x
162 016	Kaarst, Stadt	1 859	x	259	x	2 901	+385,1	446	x
162 020	Korschenbroich, Stadt
162 022	Meerbusch, Stadt	2 118	+235,7	249	+308,2	13 110	+32,5	2 150	+164,1
162 024	Neuss, Stadt	14 765	+271,8	2 185	+278,7	23 773	+170,1	3 680	+207,4
162 028	Rommerskirchen
166 000	Kreis Viersen	11 521	+232,3	1 047	x	25 378	+133,8	3 521	x
166 004	Brüggen	1 545	x	42	x	3 177	x	143	+78,8
166 008	Grefrath	356	+140,5	83	x	1 625	-4,7	991	x
166 012	Kempfen, Stadt	989	+111,8	32	x	4 127	+87,0	99	x
166 016	Nettetal, Stadt	4 127	+492,1	149	x	7 495	+369,6	408	x
166 020	Niederkrüchten	365	+135,5	35	+20,7	930	+159,1	141	+56,7
166 024	Schwalmtal
166 028	Tönisvorst, Stadt
166 032	Viersen, Stadt	872	+108,6	123	x	1 430	+41,9	213	+227,7
166 036	Willich, Stadt	2 934	+120,8	512	x	6 156	+86,2	1 438	x
170 000	Kreis Wesel	23 620	+328,7	2 242	+194,2	46 879	+181,9	5 460	+76,9
170 004	Alpen	425	+266,4	44	x	791	+99,2	149	+302,7
170 008	Dinslaken, Stadt	1 219	+59,8	112	+111,3	2 738	+70,5	226	+53,7
170 012	Hamminkeln, Stadt	1 378	+159,5	60	+106,9	5 840	+20,6	638	-44,6
170 016	Hünxe	66	x	1	x	97	+273,1	1	x
170 020	Kamp-Lintfort, Stadt	2 175	+308,8	113	+391,3	3 621	+249,5	232	+182,9

Noch: 2.1 Kapazität und Leistung der Beherbergungsstätten nach Verwaltungsbezirken

November 2021

Amtliche Schlüsselnummer	Verwaltungsbezirk	Betriebe		Betten			Mittlere Aufenthaltsdauer ³⁾	
		geöffnete	Veränderung ¹⁾	angebotene	Veränderung ¹⁾	mittlere Auslastung ²⁾	aller Gäste	ausländischer Gäste
	Noch: Kreis Wesel							
170 024	Moers, Stadt	15	–	752	–0,7	31,8	1,9	1,9
170 028	Neukirchen-Vluyn, Stadt	3	–	209	–2,8	28,6	2,4	2,7
170 032	Rheinberg, Stadt	5	–	147	–	18,2	1,7	2,2
170 036	Schermbeck	10	–	489	–0,8	39,6	1,8	2,3
170 040	Sonsbeck	6	+20,0	202	+6,3	13,2	1,7	1,8
170 044	Voerde (Niederrhein), Stadt	3	–	149	+2,8	31,2	2,3	3,4
170 048	Wesel, Stadt	14	+7,7	801	+4,2	35,3	1,8	2,4
170 052	Xanten, Stadt	18	+20,0	665	+64,2	22,9	1,8	2,3
100 000	Reg.-Bez. Düsseldorf	965	+4,9	84 222	+12,6	31,8	2,0	2,0
	Kreisfreie Städte							
314 000	Bonn	87	–2,2	8 550	–0,8	38,4	2,1	2,3
315 000	Köln	258	+6,6	33 934	+13,7	39,2	1,8	1,8
316 000	Leverkusen	19	–5,0	1 280	–1,8	35,1	2,1	2,1
	Städteregion Aachen	175	+6,7	9 052	+3,4	36,0	2,2	1,8
334 002	Aachen, kreisfreie Stadt	59	–1,7	5 160	–0,8	41,2	2,1	1,7
334 004	Alsdorf, Stadt	5	–	118	–17,5	41,0	2,9	1,8
334 008	Baesweiler, Stadt	4	–	111	–1,8	31,4	2,1	4,1
334 012	Eschweiler, Stadt	13	+8,3	363	+21,4	41,3	2,5	2,6
334 016	Herzogenrath, Stadt	3	–	105	+2,9	29,2	1,9	2,4
334 020	Monschau, Stadt	40	+29,0	1 224	+21,5	24,4	2,3	1,8
334 024	Roetgen	5	–	89	–15,2	32,0	1,6	1,7
334 028	Simmerath	36	+12,5	1 419	+13,9	25,4	3,2	2,6
334 032	Stolberg (Rhld.), Stadt	4	–33,3	115	–52,5	41,8	2,9	2,1
334 036	Würselen, Stadt	6	–	348	+18,0	37,9	1,9	2,1
358 000	Kreis Düren	80	–	3 914	+6,0	35,7	2,7	3,6
358 004	Aldenhoven	2	–	24	–	.	.	.
358 008	Düren, Stadt	13	–	814	–0,2	45,1	2,4	2,8
358 012	Heimbach, Stadt	20	+11,1	1 494	+8,7	40,7	3,4	3,9
358 016	Hürtgenwald	5	–	195	–2,0	28,8	2,4	2,4
358 020	Inden	1	–50,0	15	–68,1	.	.	.
358 024	Jülich, Stadt	9	–10,0	445	–8,8	39,2	1,9	2,7
358 028	Kreuzau	4	–	129	–	22,2	3,1	9,2
358 032	Langerwehe	2	–	22	–	.	.	.
358 036	Linnich, Stadt	2	–	30	+3,4	.	.	.
358 040	Merzenich	1	–	22	–	.	.	.
358 044	Nideggen, Stadt	16	–	580	+46,1	18,6	2,5	3,2
358 048	Niederzier	4	–	117	–	14,8	1,7	1,3
358 052	Nörvenich	1	–	27	–	.	.	.
358 056	Titz	–	–	–	–	–	–	–
358 060	Vettweiß	–	–	–	–	–	–	–
362 000	Rhein-Erft-Kreis	100	–3,8	7 582	+14,3	39,3	3,1	2,8
362 004	Bedburg, Stadt	6	–	361	–	27,5	2,1	5,7
362 008	Bergheim, Stadt	11	–15,4	419	–0,7	52,9	5,1	16,4
362 012	Brühl, Stadt	18	+12,5	2 859	+42,3	35,0	2,5	1,3
362 016	Elsdorf, Stadt	4	–	97	+4,3	16,3	3,4	6,7
362 020	Erfstadt, Stadt	7	–12,5	140	–19,5	18,2	2,7	2,5
362 024	Frechen, Stadt	9	–10,0	670	+13,0	30,3	1,7	1,6
362 028	Hürth, Stadt	14	–	1 492	+0,1	66,5	5,9	5,3
362 032	Kerpen, Stadt	17	–5,6	914	+9,5	30,7	3,1	1,8
362 036	Pulheim, Stadt	8	–11,1	326	–7,9	21,7	1,8	2,5
362 040	Wesseling, Stadt	6	–	304	–	20,4	2,7	2,0
366 000	Kreis Euskirchen	117	–1,7	5 609	+2,3	32,2	3,6	2,2
366 004	Bad Münstereifel, Stadt	11	–26,7	853	–11,8	.	.	.
366 008	Blankenheim	15	+15,4	617	+180,5	17,1	2,2	2,8
366 012	Dahlem	12	+9,1	1 228	–4,4	28,5	4,1	2,6
366 016	Euskirchen, Stadt	13	–	575	+5,9	35,0	1,7	1,7
366 020	Hellenthal	19	+5,6	484	+63,0	17,1	2,4	2,2
366 024	Kall	12	+9,1	500	+10,9	28,8	2,3	1,9
366 028	Mechemich, Stadt	8	–11,1	201	–5,2	18,3	2,2	1,6
366 032	Nettersheim	6	–	246	–14,6	14,4	1,7	–
366 036	Schleiden, Stadt	15	–6,3	770	–26,7	23,9	3,2	3,0
366 040	Weilerswist	2	–	40	+5,3	.	.	.
366 044	Zülpich, Stadt	4	–20,0	95	–28,6	86,1	4,7	2,0

Anmerkungen Seite 9

Noch: 2.1 Kapazität und Leistung der Beherbergungsstätten nach Verwaltungsbezirken

November 2021

Amtliche Schlüsselnummer	Verwaltungsbezirk	Ankünfte				Übernachtungen			
		aller Gäste	Veränderung ¹⁾	ausländischer Gäste	Veränderung ¹⁾	aller Gäste	Veränderung ¹⁾	ausländischer Gäste	Veränderung ¹⁾
	Noch: Kreis Wesel								
170 024	Moers, Stadt	4 074	+177,5	701	+224,5	7 548	+126,2	1 312	+165,1
170 028	Neukirchen-Vluyn, Stadt	752	+191,5	29	+70,6	1 792	+157,1	79	-7,1
170 032	Rheinberg, Stadt	468	+91,8	72	+16,1	802	+34,3	156	-6,0
170 036	Schermbach	3 273	x	84	+52,7	5 810	x	195	+93,1
170 040	Sonsbeck	834	x	59	+247,1	1 390	x	106	+194,4
170 044	Voerde (Niederrhein), Stadt	602	+100,7	72	+380,0	1 396	+58,8	246	x
170 048	Wesel, Stadt	4 972	+486,3	725	+175,7	9 077	+302,0	1 721	+138,4
170 052	Xanten, Stadt	3 382	x	170	x	5 977	x	399	x
100 000	Reg.-Bez. Düsseldorf	411 895	+316,9	92 213	x	811 004	+190,0	182 703	+479,0
	Kreisfreie Städte								
314 000	Bonn	47 952	+249,4	6 105	x	98 544	+147,0	13 813	+421,4
315 000	Köln	224 658	+497,9	57 834	x	396 820	+433,0	104 995	x
316 000	Leverkusen	6 316	+144,4	800	+436,9	13 485	+132,0	1 679	+265,8
	Städteregion Aachen	45 534	+331,6	11 831	x	99 659	+243,9	21 412	+418,5
334 002	Aachen, kreisfreie Stadt	31 637	+345,0	9 173	x	65 286	+306,4	15 675	+342,2
334 004	Alsdorf, Stadt	507	+118,5	24	-	1 452	+59,6	42	-33,3
334 008	Baesweiler, Stadt	504	+166,7	45	+462,5	1 044	+127,0	184	+192,1
334 012	Eschweiler, Stadt	1 788	+253,4	174	+262,5	4 494	+307,4	445	+332,0
334 016	Herzogenrath, Stadt	492	+256,5	19	+216,7	919	+172,7	45	+221,4
334 020	Monschau, Stadt	3 950	x	1 300	x	9 211	+390,2	2 389	x
334 024	Roetgen	556	x	107	x	895	x	178	x
334 028	Simmerath	3 477	+357,5	756	x	10 955	+117,5	1 970	x
334 032	Stolberg (Rhld.), Stadt	494	+19,0	48	+41,2	1 442	-17,3	101	-53,9
334 036	Würselen, Stadt	2 129	+156,2	185	x	3 961	+188,3	383	+316,3
358 000	Kreis Düren	16 273	+382,0	4 113	x	43 715	+399,1	14 687	x
358 004	Aldenhoven
358 008	Düren, Stadt	4 566	+131,4	834	+475,2	11 152	+146,6	2 364	x
358 012	Heimbach, Stadt	5 448	x	2 595	x	18 523	x	10 229	x
358 016	Hürtgenwald	693	x	160	x	1 687	x	388	x
358 020	Inden
358 024	Jülich, Stadt	2 826	+309,0	321	x	5 509	+140,1	863	+159,2
358 028	Kreuzau	281	+170,2	32	+433,3	859	+292,2	295	x
358 032	Langerwehe
358 036	Linnich, Stadt
358 040	Merzenich
358 044	Nideggen, Stadt	1 751	x	152	x	4 366	x	486	x
358 048	Niederzier	304	+176,4	11	x	521	+86,7	14	x
358 052	Nörvenich
358 056	Titz	-	-	-	-	-	-	-	-
358 060	Vettweiß	-	-	-	-	-	-	-	-
362 000	Rhein-Erft-Kreis	28 124	+274,0	5 779	x	88 252	+64,5	16 059	+104,7
362 004	Bedburg, Stadt	1 442	x	185	+86,9	2 981	-1,7	1 051	-61,3
362 008	Bergheim, Stadt	1 300	+148,6	196	+216,1	6 646	+105,3	3 208	+198,4
362 012	Brühl, Stadt	11 758	x	3 060	x	29 085	+114,2	4 118	x
362 016	Elsdorf, Stadt	140	+77,2	3	-50,0	473	+147,6	20	+11,1
362 020	Erfstadt, Stadt	303	+49,3	4	x	812	+39,8	10	x
362 024	Frechen, Stadt	3 628	+246,5	680	+471,4	6 089	+303,5	1 098	+371,2
362 028	Hürth, Stadt	5 006	+255,0	1 009	+457,5	29 769	+32,7	5 321	+83,8
362 032	Kerpen, Stadt	2 697	+125,3	400	x	8 411	+44,4	719	+355,1
362 036	Pulheim, Stadt	1 167	+115,7	72	-34,5	2 127	+105,1	177	+42,7
362 040	Wesseling, Stadt	683	+29,1	170	+325,0	1 859	-17,0	337	+174,0
366 000	Kreis Euskirchen	15 325	+434,0	1 334	x	55 580	+374,2	2 958	x
366 004	Bad Münstereifel, Stadt
366 008	Blankenheim	1 778	x	52	x	3 856	x	146	x
366 012	Dahlem	2 590	x	205	x	10 703	x	523	x
366 016	Euskirchen, Stadt	3 537	+250,9	476	+473,5	6 038	+206,0	790	x
366 020	Hellenthal	1 075	x	87	x	2 531	x	191	x
366 024	Kall	1 861	x	68	x	4 331	x	129	+303,1
366 028	Mechernich, Stadt	496	+50,8	12	+200,0	1 101	+43,9	19	-84,2
366 032	Nettersheim	729	x	-	-	1 228	x	-	-
366 036	Schleiden, Stadt	1 775	x	186	x	5 715	x	561	x
366 040	Weilerswist
366 044	Zülpich, Stadt	568	+55,2	8	+60,0	2 679	+16,7	16	+77,8

Anmerkungen Seite 9

Noch: 2.1 Kapazität und Leistung der Beherbergungsstätten nach Verwaltungsbezirken

November 2021

Amtliche Schlüsselnummer	Verwaltungsbezirk	Betriebe		Betten			Mittlere Aufenthaltsdauer ³⁾	
		geöffnete	Veränderung ¹⁾	angebotene	Veränderung ¹⁾	mittlere Auslastung ²⁾	aller Gäste	ausländischer Gäste
370 000	Kreis Heinsberg	48	+2,1	1 453	-6,9	29,2	2,2	2,2
370 004	Erkelenz, Stadt	6	+20,0	217	+8,0	33,5	1,8	2,3
370 008	Gangelt	2	+100,0	29	-	.	.	.
370 012	Geilenkirchen, Stadt	3	-	146	-3,3	24,1	3,3	4,1
370 016	Heinsberg, Stadt	7	+40,0	149	+11,2	32,2	1,4	1,5
370 020	Hückelhoven, Stadt	3	-	67	-37,4	30,4	1,9	1,9
370 024	Selkant	1	-	-	-	-	-	-
370 028	Übach-Palenberg, Stadt	3	-	207	-	22,5	3,1	2,8
370 032	Waldfeucht	2	-	30	-	.	.	.
370 036	Wassenberg, Stadt	10	-16,7	160	-25,9	18,7	1,6	1,3
370 040	Wegberg, Stadt	11	-8,3	448	-7,6	34,4	3,3	3,7
374 000	Oberbergischer Kreis	94	+8,0	5 213	+17,1	30,9	3,3	3,8
374 004	Bergneustadt, Stadt	9	-	488	+0,2	18,1	2,0	2,2
374 008	Engelskirchen	6	-	420	-0,5	56,0	8,2	1,6
374 012	Gummersbach, Stadt	12	+9,1	705	+10,5	30,3	2,2	2,6
374 016	Hückeswagen, Stadt	3	-	123	-6,1	19,6	2,6	3,7
374 020	Lindlar	14	-	433	+84,3	20,2	2,8	3,6
374 024	Marienheide	2	-	147	+7,3	.	.	.
374 028	Morsbach	3	+50,0	51	+218,8	.	.	.
374 032	Nümbrecht	6	-	683	-	44,3	5,5	2,1
374 036	Radevormwald, Stadt	8	+33,3	499	+21,7	27,6	2,7	1,0
374 040	Reichshof	5	-	284	-15,0	.	.	.
374 044	Waldbrohl, Stadt	7	+16,7	543	+53,4	14,3	2,0	1,9
374 048	Wiehl, Stadt	7	+16,7	401	+4,7	23,0	1,7	1,6
374 052	Wipperfürth, Stadt	12	+9,1	436	+98,2	21,2	2,2	12,1
378 000	Rhein.-Berg. Kreis	61	-4,7	3 256	-8,2	35,2	2,5	2,5
378 004	Bergisch Gladbach, Stadt	18	+12,5	1 169	+3,2	34,7	2,1	1,9
378 008	Burscheid, Stadt	3	-	117	-3,3	27,1	1,5	1,9
378 012	Kürten	5	-16,7	125	-33,9	19,4	3,6	1,0
378 016	Leichlingen (Rhld.), Stadt	7	-12,5	465	-10,1	55,2	13,8	13,1
378 020	Odenthal	5	-16,7	266	-40,2	29,8	1,3	2,1
378 024	Overath, Stadt	8	-27,3	291	-18,7	34,1	2,8	4,7
378 028	Rösrath, Stadt	5	-16,7	287	-5,3	37,0	1,9	1,9
378 032	Wermelskirchen, Stadt	10	+25,0	536	+11,9	26,7	2,4	2,1
382 000	Rhein-Sieg-Kreis	131	+2,3	8 816	+7,6	31,0	2,3	2,6
382 004	Alfter	5	-	168	-4,5	27,3	2,4	3,2
382 008	Bad Honnef, Stadt	11	+10,0	1 059	+17,8	23,5	2,1	2,8
382 012	Bornheim, Stadt	14	-	571	-0,3	28,0	2,6	3,4
382 016	Eitorf	3	-25,0	296	-1,0	23,4	1,4	2,2
382 020	Hennef (Sieg), Stadt	12	+9,1	1 035	+24,2	36,0	4,2	1,7
382 024	Königswinter, Stadt	19	+5,6	1 698	-0,3	31,4	1,9	2,6
382 028	Lohmar, Stadt	7	+40,0	193	+41,9	19,8	1,7	2,6
382 032	Meckenheim, Stadt	4	-	219	+8,4	43,8	2,1	1,8
382 036	Much	2	-33,3	279	-5,4	.	.	.
382 040	Neunkirchen-Seelscheid	2	-	80	+14,3	.	.	.
382 044	Niederkassel, Stadt	5	-	215	-	29,6	1,6	2,3
382 048	Rheinbach, Stadt	6	-	366	+24,1	33,9	2,2	1,8
382 052	Ruppichteroth	1	-	25	-	.	.	.
382 056	Sankt Augustin, Stadt	4	+33,3	139	+16,8	48,2	2,4	2,5
382 060	Siegburg, Stadt	13	-	835	-0,2	37,2	2,5	3,2
382 064	Swisttal	3	-40,0	263	-18,3	36,0	7,4	2,0
382 068	Troisdorf, Stadt	9	-	797	-0,4	33,8	1,8	2,1
382 072	Wachtberg	4	-	242	-1,6	30,3	2,4	5,0
382 076	Windeck	7	+16,7	336	+122,5	15,8	2,1	2,3
300 000	Reg.-Bez. Köln	1 170	+2,3	88 659	+8,0	36,5	2,1	2,0
	Kreisfreie Städte							
512 000	Bottrop	11	+10,0	571	+47,5	34,5	2,5	2,1
513 000	Gelsenkirchen	21	-4,5	2 118	-0,2	45,1	3,1	2,8
515 000	Münster	82	+5,1	9 095	+12,4	34,3	2,1	1,8

Anmerkungen Seite 9

Noch: 2.1 Kapazität und Leistung der Beherbergungsstätten nach Verwaltungsbezirken

November 2021

Amtliche Schlüsselnummer	Verwaltungsbezirk	Ankünfte				Übernachtungen			
		aller Gäste	Veränderung ¹⁾	ausländischer Gäste	Veränderung ¹⁾	aller Gäste	Veränderung ¹⁾	ausländischer Gäste	Veränderung ¹⁾
370 000	Kreis Heinsberg	6 297	+113,7	901	x	14 165	+61,7	2 015	+248,6
370 004	Erkelenz, Stadt	1 186	+50,7	129	+193,2	2 183	+38,5	293	+83,1
370 008	Gangelt
370 012	Geilenkirchen, Stadt	315	+121,8	76	x	1 054	+148,0	310	x
370 016	Heinsberg, Stadt	1 259	+100,5	249	x	1 791	+73,0	369	x
370 020	Hückelhoven, Stadt	394	+53,3	38	+46,2	730	+21,1	71	-37,2
370 024	Selfkant	-	-	-	-	-	-	-	-
370 028	Übach-Palenberg, Stadt	447	+285,3	80	x	1 399	+183,2	223	x
370 032	Waldfeucht
370 036	Wassenberg, Stadt	949	+159,3	131	x	1 561	+89,9	166	x
370 040	Wegberg, Stadt	1 406	+152,4	65	+490,9	4 653	+33,4	239	+36,6
374 000	Oberbergischer Kreis	14 686	+343,6	717	+218,7	48 530	+83,0	2 716	+75,7
374 004	Bergneustadt, Stadt	1 345	+394,5	58	+222,2	2 653	+190,6	128	+18,5
374 008	Engelskirchen	861	+135,2	84	+64,7	7 050	+15,3	135	-37,5
374 012	Gummersbach, Stadt	2 954	+300,3	239	+236,6	6 389	+195,5	622	+47,4
374 016	Hückeswagen, Stadt	279	+61,3	23	+283,3	723	+37,7	86	+65,4
374 020	Lindlar	1 017	x	53	+381,8	2 829	+136,1	189	-42,4
374 024	Marienheide
374 028	Morsbach
374 032	Nümbrecht	1 652	+218,9	17	x	9 068	+19,1	35	x
374 036	Radevormwald, Stadt	1 542	x	5	+150,0	4 129	+210,9	5	+66,7
374 040	Reichshof
374 044	Waldröhl, Stadt	1 147	x	7	+75,0	2 324	x	13	-60,6
374 048	Wiehl, Stadt	1 633	x	104	+352,2	2 802	+448,3	165	+334,2
374 052	Wipperfürth, Stadt	1 280	+323,8	60	+361,5	2 775	+453,9	728	x
378 000	Rhein.-Berg. Kreis	13 503	+341,3	1 040	+316,0	34 394	+138,1	2 602	+263,4
378 004	Bergisch Gladbach, Stadt	5 789	+423,9	637	+345,5	12 171	+194,3	1 214	+478,1
378 008	Burscheid, Stadt	628	+256,8	20	+300,0	952	+166,7	38	x
378 012	Kürten	204	x	1	x	728	+363,7	1	x
378 016	Leichlingen (Rhld.), Stadt	558	+7,9	22	+10,0	7 704	+1,4	289	+20,4
378 020	Odenthal	1 791	+419,1	75	x	2 382	+488,1	154	x
378 024	Overath, Stadt	1 073	+212,8	125	+81,2	2 976	+275,3	585	+138,8
378 028	Rösrath, Stadt	1 662	+416,1	82	x	3 190	+428,1	157	x
378 032	Wermelskirchen, Stadt	1 798	x	78	x	4 291	x	164	x
382 000	Rhein-Sieg-Kreis	36 246	+274,9	2 993	+346,7	81 893	+186,3	7 698	+153,2
382 004	Alfter	571	+65,5	34	+466,7	1 374	+32,8	109	x
382 008	Bad Honnef, Stadt	3 579	+350,8	213	+475,7	7 544	+400,3	600	x
382 012	Bornheim, Stadt	1 874	+258,3	205	+230,6	4 791	+123,8	695	+7,9
382 016	Eitorf	1 361	+316,2	37	+362,5	1 942	+230,3	83	x
382 020	Hennef (Sieg), Stadt	2 646	+402,1	75	+188,5	11 191	+131,9	127	-23,0
382 024	Königswinter, Stadt	8 354	+481,8	819	x	15 945	+475,8	2 163	x
382 028	Lohmar, Stadt	691	x	51	x	1 144	x	133	x
382 032	Meckenheim, Stadt	1 362	+219,7	140	+324,2	2 876	+111,3	248	+29,8
382 036	Much
382 040	Neunkirchen-Seelscheid
382 044	Niederkassel, Stadt	1 204	x	232	x	1 906	x	536	x
382 048	Rheinbach, Stadt	1 682	+166,6	161	+30,9	3 721	+164,3	285	+20,8
382 052	Ruppichteroth
382 056	Sankt Augustin, Stadt	853	+209,1	72	+300,0	2 010	+146,6	183	+281,3
382 060	Siegburg, Stadt	3 792	+217,1	313	+209,9	9 320	+110,9	1 001	-5,8
382 064	Swisttal	383	-12,0	4	-81,0	2 844	+25,0	8	-86,4
382 068	Troisdorf, Stadt	4 478	+113,8	474	+259,1	8 077	+96,7	1 018	+209,4
382 072	Wachtberg	921	+330,4	38	x	2 200	+401,1	190	x
382 076	Windeck	764	x	6	x	1 593	x	14	x
300 000	Reg.-Bez. Köln	454 914	+368,1	93 447	x	975 037	+223,3	190 634	+433,4
	Kreisfreie Städte								
512 000	Bottrop	2 386	+157,9	225	x	5 913	+60,0	468	x
513 000	Gelsenkirchen	9 287	+159,1	945	+208,8	28 873	+42,4	2 643	+158,9
515 000	Münster	45 613	+354,6	3 849	x	95 788	+178,0	6 791	+447,7

Noch: 2.1 Kapazität und Leistung der Beherbergungsstätten nach Verwaltungsbezirken

November 2021

Amtliche Schlüsselnummer	Verwaltungsbezirk	Betriebe		Betten			Mittlere Aufenthaltsdauer ³⁾	
		geöffnete	Veränderung ¹⁾	angebotene	Veränderung ¹⁾	mittlere Auslastung ²⁾	aller Gäste	ausländischer Gäste
554 000	Kreis Borken	128	+13,3	5 125	+8,9	26,9	2,1	2,2
554 004	Ahaus, Stadt	13	–	502	+1,6	24,9	2,4	3,8
554 008	Bocholt, Stadt	18	+12,5	685	+21,7	29,8	2,1	2,1
554 012	Borken, Stadt	14	+7,7	636	+9,8	29,1	2,2	3,5
554 016	Gescher, Stadt	4	–	130	–	30,7	1,3	1,2
554 020	Gronau (Westf.), Stadt	18	+12,5	728	–2,9	30,5	2,6	3,7
554 024	Heek	4	+100,0	235	+31,3	12,9	1,8	2,2
554 028	Heiden	3	–	87	–26,9	.	.	.
554 032	Isselburg, Stadt	5	+25,0	140	+70,7	28,0	2,0	1,9
554 036	Legden	6	–	604	+2,4	28,5	1,8	1,1
554 040	Raesfeld	5	+25,0	128	+13,3	23,3	1,7	2,6
554 044	Reken	12	+33,3	346	+73,9	19,2	2,0	5,1
554 048	Rhede, Stadt	5	+66,7	82	+13,9	27,2	2,1	3,2
554 052	Schöppingen	6	–	201	–5,2	20,9	2,3	2,8
554 056	Stadtlohn, Stadt	2	–	25	–19,4	.	.	.
554 060	Südlohn	3	–	167	–	43,9	2,0	2,3
554 064	Velen, Stadt	6	+20,0	293	+9,3	23,0	2,2	1,6
554 068	Vreden, Stadt	4	–	136	–13,4	29,1	2,4	2,3
558 000	Kreis Coesfeld	77	+10,0	3 951	+2,4	47,2	3,7	2,8
558 004	Ascheberg	5	–	314	+3,3	26,2	1,7	1,2
558 008	Billerbeck, Stadt	6	+20,0	414	+3,0	30,0	1,7	1,6
558 012	Coesfeld, Stadt	6	–	286	+11,7	41,5	1,4	1,9
558 016	Dülmen, Stadt	14	+7,7	431	+0,5	38,6	2,2	5,9
558 020	Havixbeck	6	+20,0	151	+9,4	12,9	4,1	2,0
558 024	Lüdinghausen, Stadt	6	–14,3	190	–	32,5	1,7	1,7
558 028	Nordkirchen	6	+20,0	1 134	–	.	.	.
558 032	Nottuln	9	–	451	–0,9	18,2	2,2	1,5
558 036	Olfen, Stadt	5	+66,7	98	+75,0	19,3	1,9	1,6
558 040	Rosendahl	3	–	79	–4,8	.	.	.
558 044	Senden	11	+22,2	403	–2,4	30,1	1,9	4,5
562 000	Kreis Recklinghausen	90	+12,5	4 461	+10,8	47,0	2,8	3,7
562 004	Castrop-Rauxel, Stadt	7	–	500	+1,6	23,5	2,1	2,5
562 008	Datteln, Stadt	11	+10,0	320	–10,9	60,4	2,3	5,2
562 012	Dorsten, Stadt	21	+23,5	532	+28,2	38,0	2,5	2,9
562 014	Gladbeck, Stadt	4	–	392	–11,3	.	.	.
562 016	Haltern am See, Stadt	18	+12,5	967	+32,1	27,3	1,9	3,0
562 020	Herten, Stadt	4	–	225	–	30,0	2,1	2,5
562 024	Marl, Stadt	8	+14,3	403	+23,2	31,3	2,3	2,2
562 028	Oer-Erkenschwick, Stadt	5	+25,0	460	–	23,3	2,4	9,1
562 032	Recklinghausen, Stadt	9	+12,5	580	+19,1	x	5,4	8,9
562 036	Waltrop, Stadt	3	–	82	–4,7	.	.	.
566 000	Kreis Steinfurt	168	+9,1	5 111	+6,6	32,5	2,8	3,8
566 004	Altenberge	5	+25,0	192	–	29,6	2,9	30,0
566 008	Emsdetten, Stadt	11	–	384	–0,5	20,2	2,0	4,6
566 012	Greven, Stadt	13	+8,3	329	+6,1	29,3	3,2	3,0
566 016	Hörstel, Stadt	16	+6,7	383	+2,4	30,8	2,2	4,7
566 020	Hopsten	2	+100,0	33	+230,0	.	.	.
566 024	Horstmar, Stadt	3	–	64	+6,7	30,4	6,5	3,0
566 028	Ibbenbüren, Stadt	13	+8,3	419	+4,8	28,0	1,5	1,4
566 032	Ladbergen	7	–	162	+28,6	26,3	1,6	1,7
566 036	Laer	2	–	56	–	.	.	.
566 040	Lengerich, Stadt	8	–	180	+0,6	23,0	2,3	3,6
566 044	Lienen	5	–	91	–16,5	17,9	6,1	12,0
566 048	Lotte	2	+100,0	14	–	.	.	.
566 052	Metelen	1	x	55	x	.	.	.
566 056	Mettingen	8	+33,3	244	+11,4	39,3	6,1	1,5
566 060	Neuenkirchen	2	–	76	–5,0	.	.	.
566 064	Nordwalde	3	–	162	–	10,0	2,6	11,0
566 068	Ochtrup, Stadt	4	+33,3	87	+29,9	23,6	1,8	1,3
566 072	Recke	6	–	143	+3,6	27,9	3,3	1,0
566 076	Rheine, Stadt	20	–	725	–4,7	45,2	2,9	1,9
566 080	Saerbeck	5	–	206	–0,5	25,6	2,2	1,8
566 084	Steinfurt, Stadt	9	+28,6	211	–	32,3	2,8	11,8
566 088	Tecklenburg, Stadt	15	+15,4	715	+28,8	45,7	4,5	11,0
566 092	Westerkappeln	3	–	52	–	30,7	2,8	7,4
566 096	Wettringen	5	–	128	–	39,9	2,7	8,0

Anmerkungen Seite 9

Noch: 2.1 Kapazität und Leistung der Beherbergungsstätten nach Verwaltungsbezirken

November 2021

Amtliche Schlüsselnummer	Verwaltungsbezirk	Ankünfte				Übernachtungen			
		aller Gäste	Veränderung ¹⁾	ausländischer Gäste	Veränderung ¹⁾	aller Gäste	Veränderung ¹⁾	ausländischer Gäste	Veränderung ¹⁾
554 000	Kreis Borken	20 050	+197,3	2 851	+107,8	42 522	+135,8	6 268	+58,7
554 004	Ahaus, Stadt	1 612	+148,0	175	+250,0	3 869	+130,6	661	+246,1
554 008	Bocholt, Stadt	3 128	+232,1	376	x	6 449	+150,1	807	+497,8
554 012	Borken, Stadt	2 551	x	120	+126,4	5 656	+124,2	423	-55,0
554 016	Gescher, Stadt	900	+394,5	38	x	1 207	+221,9	45	+462,5
554 020	Gronau (Westf.), Stadt	2 557	+70,4	364	+64,0	6 691	+100,8	1 350	+32,7
554 024	Heek	513	+402,9	38	+375,0	912	+488,4	83	+492,9
554 028	Heiden
554 032	Isselburg, Stadt	601	x	82	+446,7	1 175	x	154	+285,0
554 036	Legden	2 856	+95,5	875	+0,3	5 152	+76,6	952	-15,1
554 040	Raesfeld	517	+162,4	8	+300,0	896	+60,9	21	+320,0
554 044	Reken	1 101	+254,0	48	+300,0	2 188	+230,0	246	+39,0
554 048	Rhede, Stadt	413	+297,1	40	+263,6	868	+336,2	127	x
554 052	Schöppingen	569	+362,6	27	+350,0	1 281	+449,8	76	x
554 056	Stadtlohn, Stadt
554 060	Südlohn	1 084	+249,7	101	+159,0	2 197	+221,2	230	+25,7
554 064	Velen, Stadt	968	x	516	x	2 159	+89,9	829	x
554 068	Vreden, Stadt	493	+94,1	37	+311,1	1 188	+96,0	84	x
558 000	Kreis Coesfeld	15 202	+202,6	690	+89,0	56 619	+190,6	1 909	+39,2
558 004	Ascheberg	1 425	x	78	+62,5	2 404	x	94	-19,0
558 008	Billerbeck, Stadt	2 202	x	72	+350,0	3 805	x	117	-15,2
558 012	Coesfeld, Stadt	2 507	x	89	x	3 564	+134,5	165	x
558 016	Dülmen, Stadt	2 393	+159,3	90	+95,7	5 188	+60,3	532	-28,6
558 020	Havixbeck	141	x	13	x	583	x	26	x
558 024	Lüdinghausen, Stadt	1 134	+302,1	106	x	1 965	+209,4	182	x
558 028	Nordkirchen
558 032	Nottuln	1 116	+283,5	19	-5,0	2 466	+309,6	29	-55,4
558 036	Olfen, Stadt	292	+371,0	11	+450,0	566	+202,7	18	x
558 040	Rosendahl
558 044	Senden	1 975	+428,1	151	+251,2	3 658	+318,1	684	x
562 000	Kreis Recklinghausen	23 155	+270,8	2 338	+303,8	64 339	+224,9	8 587	+218,0
562 004	Castrop-Rauxel, Stadt	1 676	+383,0	156	x	3 493	+246,9	397	x
562 008	Datteln, Stadt	2 759	x	21	x	6 301	x	109	x
562 012	Dorsten, Stadt	2 611	+165,3	360	x	6 527	+59,9	1 034	+56,2
562 014	Gladbeck, Stadt
562 016	Haltern am See, Stadt	4 431	x	87	x	8 313	x	260	x
562 020	Herten, Stadt	970	+63,3	106	+43,2	2 022	+26,4	263	+14,8
562 024	Marl, Stadt	1 680	+122,5	272	+22,5	3 786	+53,6	587	-30,8
562 028	Oer-Erkenschwick, Stadt	1 387	+386,7	45	-15,1	3 265	+140,8	411	-22,5
562 032	Recklinghausen, Stadt	4 847	+190,6	490	+415,8	26 195	x	4 348	x
562 036	Waltrop, Stadt
566 000	Kreis Steinfurt	19 055	+192,2	1 929	+249,5	53 129	+85,7	7 385	+25,3
566 004	Altenberge	585	+131,2	4	x	1 708	+191,0	120	x
566 008	Emsdetten, Stadt	1 191	+249,3	66	+247,4	2 327	+41,1	305	-56,1
566 012	Greven, Stadt	1 605	+127,3	151	+459,3	5 104	+54,7	460	+155,6
566 016	Hörstel, Stadt	1 951	+374,7	185	x	4 354	+128,1	877	+32,7
566 020	Hopsten
566 024	Horstmar, Stadt	90	+100,0	1	-	583	+288,7	3	+200,0
566 028	Ibbenbüren, Stadt	2 425	+119,5	230	+84,0	3 535	+74,7	315	+58,3
566 032	Ladbergen	808	+162,3	211	+390,7	1 277	+164,9	349	x
566 036	Laer
566 040	Lengerich, Stadt	543	+269,4	69	+102,9	1 242	+100,6	248	-16,5
566 044	Lienen	96	+28,0	30	+36,4	582	-45,2	361	-60,1
566 048	Lotte
566 052	Metelen
566 056	Mettingen	470	+264,3	8	-63,6	2 889	x	12	-85,7
566 060	Neuenkirchen
566 064	Nordwalde	186	+80,6	1	x	486	+165,6	11	x
566 068	Ochtrup, Stadt	350	+105,9	39	x	615	+70,8	49	+188,2
566 072	Recke	401	+215,7	4	+100,0	1 307	+75,7	4	-33,3
566 076	Rheine, Stadt	3 382	+199,3	562	x	9 841	+93,0	1 063	+313,6
566 080	Saerbeck	712	+134,2	55	x	1 581	+21,6	100	+488,2
566 084	Steinfurt, Stadt	798	+239,6	29	+383,3	2 238	+190,3	343	+82,4
566 088	Tecklenburg, Stadt	2 192	x	135	+170,0	9 846	+83,6	1 480	+39,8
566 092	Westerkappeln	171	+189,8	20	x	479	+217,2	147	x
566 096	Wettringen	649	+94,9	100	+26,6	1 779	+8,6	797	-35,2

Anmerkungen Seite 9

Noch: 2.1 Kapazität und Leistung der Beherbergungsstätten nach Verwaltungsbezirken

November 2021

Amtliche Schlüsselnummer	Verwaltungsbezirk	Betriebe		Betten			Mittlere Aufenthaltsdauer ³⁾	
		geöffnete	Veränderung ¹⁾	angebotene	Veränderung ¹⁾	mittlere Auslastung ²⁾	aller Gäste	ausländischer Gäste
570 000	Kreis Warendorf	85	+6,3	3 044	+1,0	33,1	2,8	3,1
570 004	Ahlen, Stadt	9	+28,6	308	+7,7	25,3	2,4	4,6
570 008	Beckum, Stadt	8	–	253	–0,8	34,8	3,3	5,5
570 012	Beelen	3	–	56	–	34,1	3,9	5,5
570 016	Drensteinfurt, Stadt	5	+66,7	114	+75,4	23,1	1,3	1,2
570 020	Ennigerloh, Stadt	5	–	145	–	25,1	2,1	2,7
570 024	Everswinkel	4	–	100	+1,0	22,7	3,1	2,0
570 028	Oelde, Stadt	7	–	233	–1,3	23,5	1,9	2,4
570 032	Ostbevern	5	–16,7	300	–5,4	21,2	1,7	1,3
570 036	Sassenberg, Stadt	6	–	92	–2,1	26,4	2,8	3,4
570 040	Sendenhorst, Stadt	6	–	330	+2,8	65,5	6,1	2,2
570 044	Telgte, Stadt	6	+20,0	308	–	56,0	5,2	2,5
570 048	Wadersloh	4	–20,0	64	–35,4	15,4	3,3	9,1
570 052	Warendorf, Stadt	17	+13,3	741	+1,0	26,5	2,0	2,8
500 000	Reg.-Bez. Münster	662	+9,1	33 476	+8,0	36,7	2,6	2,7
711 000	Kreisfreie Stadt Bielefeld	56	+7,7	4 088	+5,5	34,9	2,1	2,4
754 000	Kreis Gütersloh	86	+6,2	3 788	+3,6	31,1	2,2	2,6
754 004	Borgholzhausen, Stadt	–	–	–	–	–	–	–
754 008	Gütersloh, Stadt	15	–6,3	915	–10,6	35,3	2,9	2,5
754 012	Halle (Westf.), Stadt	9	+50,0	459	+12,2	32,9	1,8	2,1
754 016	Harsewinkel, Stadt	7	+16,7	471	+8,8	26,1	2,6	2,7
754 020	Herzebrock-Clarholz	5	+66,7	134	+31,4	26,7	3,5	9,3
754 024	Langenberg	–	–100,0	–	–100,0	–	–	–
754 028	Rheda-Wiedenbrück, Stadt	12	–7,7	536	–1,1	25,6	1,7	2,0
754 032	Rietberg, Stadt	7	–	305	–	41,0	1,8	2,1
754 036	Schloß Holte-Stukenbrock, Stadt	14	–	414	–0,2	29,1	3,0	2,6
754 040	Steinhagen	3	–	100	–	22,4	1,6	–
754 044	Verl, Stadt	6	+20,0	227	+224,3	40,4	1,7	1,8
754 048	Versmold, Stadt	4	+33,3	70	–	9,3	2,3	1,0
754 052	Werther (Westf.), Stadt	4	–	157	–	26,6	2,5	3,4
758 000	Kreis Herford	48	+11,6	2 453	+4,7	40,1	3,8	2,8
758 004	Bünde, Stadt	6	–	186	–	32,1	3,0	2,1
758 008	Enger, Stadt	–	–	–	–	–	–	–
758 012	Herford, Stadt	11	+22,2	377	+18,6	37,2	2,0	3,1
758 016	Hiddenhausen	4	–	216	–3,6	28,7	1,9	1,4
758 020	Kirchlengern	1	–	18	+5,9	.	.	.
758 024	Löhne, Stadt	7	+16,7	403	+10,7	74,2	14,5	5,1
758 028	Rödinghausen	5	–	275	+5,0	32,1	2,5	15,1
758 032	Spenge, Stadt	3	–	157	–8,2	.	.	.
758 036	Vlotho, Stadt	11	+22,2	821	+2,6	38,6	4,8	1,3
762 000	Kreis Höxter	113	+7,6	6 183	+7,7	39,3	4,9	3,7
762 004	Bad Driburg, Stadt	32	+10,3	2 735	+10,3	57,7	9,2	2,9
762 008	Beverungen, Stadt	16	–	451	–7,2	16,4	2,5	2,8
762 012	Borgentreich, Stadt	1	–	32	–	–	–	–
762 016	Brakel, Stadt	7	+16,7	266	+0,8	12,0	1,9	5,6
762 020	Höxter, Stadt	21	+23,5	1 014	+28,7	36,1	3,6	4,4
762 024	Marienmünster, Stadt	4	–20,0	109	–11,4	.	.	.
762 028	Nieheim, Stadt	6	–	461	+0,7	12,6	3,0	8,9
762 032	Steinheim, Stadt	4	–	119	–0,8	27,5	2,2	1,5
762 036	Warburg, Stadt	17	+6,3	765	+0,9	27,9	1,9	3,0
762 040	Willebadessen, Stadt	5	–	231	–0,9	28,0	2,4	3,5
766 000	Kreis Lippe	162	+4,5	8 543	+3,6	36,8	4,3	3,2
766 004	Augustdorf	2	–	48	–14,3	.	.	.
766 008	Bad Salzuffeln, Stadt	47	+6,8	3 720	+0,5	50,6	5,5	2,0
766 012	Barntrop, Stadt	2	–	25	–7,4	.	.	.
766 016	Blomberg, Stadt	5	+25,0	87	+29,9	15,1	1,7	1,5
766 020	Detmold, Stadt	19	+18,8	701	+1,2	28,7	1,8	2,3
766 024	Dörentrup	6	–25,0	232	–14,1	20,8	2,0	1,7
766 028	Extertal	6	–14,3	194	–	30,3	2,6	2,2
766 032	Horn-Bad Meinberg, Stadt	29	+3,6	2 212	+7,4	32,3	6,6	8,5

Anmerkungen Seite 9

Noch: 2.1 Kapazität und Leistung der Beherbergungsstätten nach Verwaltungsbezirken

November 2021

Amtliche Schlüsselnummer	Verwaltungsbezirk	Ankünfte				Übernachtungen			
		aller Gäste	Veränderung ¹⁾	ausländischer Gäste	Veränderung ¹⁾	aller Gäste	Veränderung ¹⁾	ausländischer Gäste	Veränderung ¹⁾
570 000	Kreis Warendorf	10 912	+178,0	809	+278,0	31 069	+73,3	2 546	+193,7
570 004	Ahlen, Stadt	978	+213,5	83	+388,2	2 336	+117,3	382	+267,3
570 008	Beckum, Stadt	801	+109,7	77	+305,3	2 642	+96,6	427	x
570 012	Beelen	148	-	34	-32,0	573	+84,8	186	+87,9
570 016	Drensteinfurt, Stadt	599	+267,5	57	x	791	+245,4	67	x
570 020	Ennigerloh, Stadt	518	+50,1	50	+38,9	1 091	+60,4	134	+127,1
570 024	Everswinkel	206	+73,1	2	x	648	+25,3	4	x
570 028	Oelde, Stadt	858	+168,1	155	x	1 643	+123,2	377	x
570 032	Ostbevern	1 108	+348,6	43	x	1 906	+190,5	57	x
570 036	Sassenberg, Stadt	437	+203,5	16	+166,7	1 226	+162,5	54	+260,0
570 040	Sendenhorst, Stadt	1 064	+128,3	65	+209,5	6 485	+16,8	142	+84,4
570 044	Telgte, Stadt	1 013	+183,0	58	x	5 235	+33,4	144	x
570 048	Wadersloh	89	+15,6	15	+114,3	296	-5,4	136	-0,7
570 052	Warendorf, Stadt	3 093	+266,5	154	+305,3	6 197	+191,6	436	+69,6
500 000	Reg.-Bez. Münster	145 660	+238,7	13 636	+240,0	378 252	+133,1	36 597	+114,3
711 000	Kreisfreie Stadt Bielefeld	20 744	+210,5	2 410	+248,8	43 193	+170,1	5 792	+107,4
754 000	Kreis Gütersloh	16 095	+195,7	1 507	+372,4	35 614	+138,7	3 886	+444,3
754 004	Borgholzhausen, Stadt	-	-	-	-	-	-	-	-
754 008	Gütersloh, Stadt	3 380	+125,9	480	+240,4	9 702	+56,3	1 196	+289,6
754 012	Halle (Westf.), Stadt	2 576	+248,6	135	+419,2	4 531	+180,0	279	+200,0
754 016	Harsewinkel, Stadt	1 421	+314,3	120	x	3 687	x	326	x
754 020	Herzebrock-Clarholz	306	+125,0	63	x	1 072	+249,2	586	x
754 024	Langenberg	-	-100,0	-	-	-	-100,0	-	-
754 028	Rheda-Wiedenbrück, Stadt	2 389	+99,1	226	+310,9	4 124	+116,7	456	+347,1
754 032	Rietberg, Stadt	2 053	+265,3	136	+166,7	3 749	+256,0	287	+199,0
754 036	Schloß Holte-Stukenbrock, Stadt	1 276	+136,7	77	x	3 767	+67,5	200	x
754 040	Steinhagen	423	+345,3	-	-	672	+383,5	-	-
754 044	Verl, Stadt	1 640	x	227	x	2 749	x	414	x
754 048	Versmold, Stadt	132	x	2	x	306	+488,5	2	x
754 052	Werther (Westf.), Stadt	499	x	41	+310,0	1 255	x	140	x
758 000	Kreis Herford	7 640	+235,8	691	+360,7	29 376	+94,9	1 960	+146,5
758 004	Bünde, Stadt	601	+156,8	38	+123,5	1 789	+110,7	79	-54,3
758 008	Enger, Stadt	-	-	-	-	-	-	-	-
758 012	Herford, Stadt	2 197	+213,0	352	+477,0	4 483	+110,5	1 080	+442,7
758 016	Hiddenhausen	972	+117,4	77	+413,3	1 862	+97,9	108	+260,0
758 020	Kirchlengern
758 024	Löhne, Stadt	621	+113,4	32	x	9 023	+29,5	163	+239,6
758 028	Rödinghausen	1 069	x	19	+280,0	2 645	x	287	+9,5
758 032	Spenge, Stadt
758 036	Vlotho, Stadt	1 874	+319,2	168	+242,9	9 047	+153,8	222	+167,5
762 000	Kreis Höxter	14 987	+266,3	683	+488,8	73 190	+89,9	2 553	+233,7
762 004	Bad Driburg, Stadt	5 118	+217,1	74	+208,3	47 075	+44,2	215	+40,5
762 008	Beverungen, Stadt	878	+225,2	26	+160,0	2 234	+287,2	72	+278,9
762 012	Borgentreich, Stadt	-	-100,0	-	-	-	-100,0	-	-
762 016	Brakel, Stadt	518	+402,9	22	x	983	+268,2	123	x
762 020	Höxter, Stadt	3 153	+369,9	234	+485,0	11 457	x	1 023	+348,7
762 024	Marienmünster, Stadt
762 028	Nieheim, Stadt	579	x	18	x	1 743	x	160	+33,3
762 032	Steinheim, Stadt	440	+101,8	21	+200,0	980	+114,0	32	-68,0
762 036	Warburg, Stadt	3 350	+223,4	223	x	6 407	+200,7	668	+394,8
762 040	Willebadessen, Stadt	797	x	42	x	1 942	x	147	x
766 000	Kreis Lippe	21 979	+207,5	1 287	+200,0	95 147	+62,8	4 066	+145,8
766 004	Augustdorf
766 008	Bad Salzuflen, Stadt	10 238	+187,5	628	+131,7	56 691	+49,7	1 232	+93,7
766 012	Barntrup, Stadt
766 016	Blomberg, Stadt	236	+372,0	8	-20,0	393	+124,6	12	-73,9
766 020	Detmold, Stadt	3 393	+471,2	195	x	6 178	+401,5	440	x
766 024	Dörentrup	700	x	3	+50,0	1 389	x	5	-75,0
766 028	Extertal	748	+450,0	22	+69,2	1 962	+294,0	48	-66,0
766 032	Horn-Bad Meinberg, Stadt	3 245	+99,6	159	+467,9	21 414	+37,6	1 352	+376,1

Anmerkungen Seite 9

Noch: 2.1 Kapazität und Leistung der Beherbergungsstätten nach Verwaltungsbezirken

November 2021

Amtliche Schlüsselnummer	Verwaltungsbezirk	Betriebe		Betten			Mittlere Aufenthaltsdauer ³⁾	
		geöffnete	Veränderung ¹⁾	angebotene	Veränderung ¹⁾	mittlere Auslastung ²⁾	aller Gäste	ausländischer Gäste
	Noch: Kreis Lippe							
766 036	Kalletal	8	–	203	–	5,3	2,9	3,1
766 040	Lage, Stadt	7	–	176	+6,7	23,4	3,7	40,0
766 044	Lemgo, Stadt	5	–28,6	191	–17,0	25,6	1,7	2,7
766 048	Leopoldshöhe	3	–	43	+7,5	35,0	2,0	1,0
766 052	Lügde, Stadt	9	–18,2	283	–11,6	16,6	1,8	6,4
766 056	Oerlinghausen, Stadt	4	+300,0	156	+437,9	15,7	2,1	1,5
766 060	Schieder-Schwalenberg, Stadt	10	+42,9	272	+40,2	13,5	2,0	4,0
766 064	Schlangen	–	–	–	–	–	–	–
770 000	Kreis Minden-Lübbecke	95	+8,0	6 405	+6,7	54,3	5,6	2,5
770 004	Bad Oeynhausen, Stadt	22	+4,8	3 327	+4,1	71,7	9,0	1,4
770 008	Espelkamp, Stadt	6	–	186	+2,2	34,3	2,2	2,6
770 012	Hille	3	–25,0	131	–10,9	33,5	3,1	1,8
770 016	Hüllhorst	3	–	86	–	.	.	.
770 020	Lübbecke, Stadt	3	–	108	–0,9	.	.	.
770 024	Minden, Stadt	17	–	698	–1,0	31,8	1,9	2,3
770 028	Petershagen, Stadt	11	+57,1	606	+32,3	34,0	6,5	2,9
770 032	Porta Westfalica, Stadt	8	+33,3	336	+36,0	20,3	1,5	3,4
770 036	Preußisch-Oldendorf, Stadt	10	–	564	+3,1	54,3	8,1	8,7
770 040	Rahden, Stadt	4	–	172	–2,8	27,8	2,8	3,3
770 044	Stemwede	8	+14,3	191	+29,1	33,7	2,7	7,3
774 000	Kreis Paderborn	94	+1,1	5 432	–0,1	43,1	3,1	2,7
774 004	Altenbeken	1	–	20	–	.	.	.
774 008	Bad Lippspringe, Stadt	15	–	1 449	–0,1	65,6	5,3	5,3
774 012	Borchen	7	–	252	–	42,5	5,3	2,6
774 016	Büren, Stadt	10	–9,1	463	–3,1	20,4	2,0	2,1
774 020	Delbrück, Stadt	5	–	179	–	36,7	2,0	1,7
774 024	Hövelhof	10	–	282	–0,7	35,1	2,7	4,0
774 028	Lichtenau, Stadt	1	–	16	–	.	.	.
774 032	Paderborn, Stadt	33	+6,5	2 309	+6,0	32,3	1,9	2,2
774 036	Salzkotten, Stadt	3	+50,0	89	+29,0	.	.	.
774 040	Bad Wünnenberg, Stadt	9	–10,0	373	–27,1	68,8	10,3	5,3
700 000	Reg.-Bez. Detmold	654	+6,0	36 892	+4,5	40,6	3,7	2,7
	Kreisfreie Städte							
911 000	Bochum	32	+3,2	3 701	+16,5	39,2	2,1	2,5
913 000	Dortmund	59	–3,3	7 688	+1,8	38,0	1,6	1,7
914 000	Hagen	23	+15,0	1 637	+19,9	37,3	2,6	2,5
915 000	Hamm	19	–5,0	1 269	–3,6	36,1	2,0	1,9
916 000	Herne	9	–	556	–	37,4	1,7	2,4
954 000	Ennepe-Ruhr-Kreis	61	+1,7	3 147	+3,1	36,8	2,9	1,9
954 004	Breckerfeld, Stadt	3	–	64	–1,5	40,7	2,6	2,7
954 008	Ennepetal, Stadt	3	–	224	+1,8	81,0	15,1	1,8
954 012	Gevelsberg, Stadt	2	–33,3	93	–21,2	.	.	.
954 016	Hattingen, Stadt	21	+10,5	1 076	+2,1	43,3	3,6	2,2
954 020	Herdecke, Stadt	4	–	355	–6,3	30,7	1,9	2,5
954 024	Schwelm, Stadt	6	+20,0	332	+45,0	17,6	1,5	1,2
954 028	Sprockhövel, Stadt	7	–	346	–	30,3	2,3	1,4
954 032	Wetter (Ruhr), Stadt	5	–	127	–	.	.	.
954 036	Witten, Stadt	10	–9,1	530	+2,9	29,7	2,1	1,7
958 000	Hochsauerlandkreis	420	+13,5	25 333	+9,4	33,3	3,1	3,5
958 004	Arnsberg, Stadt	24	–4,0	1 486	+2,6	34,0	3,0	2,4
958 008	Bestwig	18	+50,0	881	+53,2	28,3	3,2	6,6
958 012	Brilon, Stadt	29	+20,8	1 236	+27,3	27,3	3,6	2,3
958 016	Eslohe (Sauerland)	20	+11,1	903	+14,4	40,7	4,5	3,6
958 020	Hallenberg, Stadt	10	–	477	+1,1	30,5	2,3	3,5
958 024	Marsberg, Stadt	8	–	225	+16,6	18,4	2,1	1,8
958 028	Medebach, Stadt	22	+10,0	3 701	–5,8	63,1	3,3	3,8
958 032	Meschede, Stadt	24	+20,0	1 029	+9,0	23,9	2,1	3,6
958 036	Olsberg, Stadt	42	+7,7	1 305	+0,5	18,6	2,2	2,4
958 040	Schmallenberg, Stadt	84	+21,7	4 166	+13,1	40,0	3,4	3,0
958 044	Sundern (Sauerland), Stadt	30	+7,1	1 246	+6,0	39,0	2,2	6,1
958 048	Winterberg, Stadt	109	+12,4	8 678	+13,2	20,5	3,3	3,6

Anmerkungen Seite 9

Noch: 2.1 Kapazität und Leistung der Beherbergungsstätten nach Verwaltungsbezirken

November 2021

Amtliche Schlüsselnummer	Verwaltungsbezirk	Ankünfte				Übernachtungen			
		aller Gäste	Veränderung ¹⁾	ausländischer Gäste	Veränderung ¹⁾	aller Gäste	Veränderung ¹⁾	ausländischer Gäste	Veränderung ¹⁾
	Noch: Kreis Lippe								
766 036	Kalletal	111	+105,6	7	-50,0	317	+143,8	22	-31,3
766 040	Lage, Stadt	330	+71,9	3	-75,0	1 233	+33,4	120	-56,0
766 044	Lemgo, Stadt	848	+129,2	98	x	1 467	+98,2	263	x
766 048	Leopoldshöhe	231	+153,8	20	x	451	+64,6	20	x
766 052	Lügde, Stadt	799	+258,3	14	+250,0	1 413	+238,0	89	x
766 056	Oerlinghausen, Stadt	353	x	2	x	736	x	3	x
766 060	Schieder-Schwalenberg, Stadt	661	+382,5	105	x	1 352	+428,1	415	x
766 064	Schlangen	-	-	-	-	-	-	-	-
770 000	Kreis Minden-Lübbecke	18 911	+146,7	1 386	+311,3	105 988	+27,9	3 468	+204,5
770 004	Bad Oeynhausen, Stadt	7 934	+123,2	376	+150,7	71 603	+11,8	537	+114,8
770 008	Espelkamp, Stadt	904	+233,6	76	+204,0	1 952	+115,2	200	+15,6
770 012	Hille	425	x	10	+233,3	1 317	x	18	+157,1
770 016	Hüllhorst
770 020	Lübbecke, Stadt
770 024	Minden, Stadt	3 568	+102,8	233	+294,9	6 753	+94,9	533	+467,0
770 028	Petershagen, Stadt	1 098	+144,5	85	x	7 167	+15,7	249	x
770 032	Porta Westfalica, Stadt	1 353	+480,7	60	x	2 084	+356,0	204	x
770 036	Preußisch-Oldendorf, Stadt	1 135	+90,8	30	+87,5	9 186	+68,3	260	+61,5
770 040	Rahden, Stadt	504	+126,0	66	+164,0	1 434	+82,7	215	+108,7
770 044	Stemwede	884	+291,2	85	x	2 383	+213,1	622	+176,4
774 000	Kreis Paderborn	22 675	+273,1	1 354	+249,9	70 650	+96,6	3 669	+78,7
774 004	Altenbeken
774 008	Bad Lippspringe, Stadt	5 439	x	77	+381,3	28 569	+63,1	411	+242,5
774 012	Borchen	602	+64,5	16	-11,1	3 216	+151,6	41	-56,8
774 016	Büren, Stadt	1 377	+246,0	92	+58,6	2 813	+91,2	189	-72,5
774 020	Delbrück, Stadt	992	+323,9	70	+125,8	1 972	+96,8	119	-5,6
774 024	Hövelhof	1 119	+204,1	122	x	3 040	+135,3	490	+279,8
774 028	Lichtenau, Stadt
774 032	Paderborn, Stadt	12 043	+253,8	874	+334,8	22 568	+239,4	1 955	+361,1
774 036	Salzkotten, Stadt
774 040	Bad Wünnenberg, Stadt	754	+99,5	71	+102,9	7 791	+20,9	375	-16,1
700 000	Reg.-Bez. Detmold	123 031	+212,4	9 318	+283,6	453 158	+73,1	25 394	+156,2
	Kreisfreie Städte								
911 000	Bochum	20 693	+317,1	1 756	+333,6	43 481	+135,4	4 357	+114,3
913 000	Dortmund	53 518	+239,7	10 839	+446,3	87 787	+175,3	18 106	+366,8
914 000	Hagen	7 142	+259,8	1 053	x	18 302	+75,4	2 619	+120,3
915 000	Hamm	6 909	+180,2	1 224	+480,1	13 761	+102,2	2 347	+319,9
916 000	Herne	3 720	+158,3	117	+112,7	6 232	+103,6	286	+100,0
954 000	Ennepe-Ruhr-Kreis	12 087	+295,3	947	x	35 224	+197,3	1 785	+283,0
954 004	Breckerfeld, Stadt	297	+222,8	38	x	781	+115,7	103	x
954 008	Ennepetal, Stadt	369	+47,6	38	+375,0	5 556	+13,1	67	+179,2
954 012	Gevelsberg, Stadt
954 016	Hattingen, Stadt	3 939	x	209	x	14 349	x	455	+448,2
954 020	Herdecke, Stadt	1 681	+401,8	193	x	3 268	+377,1	481	+390,8
954 024	Schwelm, Stadt	1 162	+225,5	111	+404,5	1 730	+239,9	137	x
954 028	Sprockhövel, Stadt	1 409	x	91	x	3 198	x	125	+83,8
954 032	Wetter (Ruhr), Stadt
954 036	Witten, Stadt	2 235	+155,7	211	+339,6	4 728	+89,8	351	+123,6
958 000	Hochsauerlandkreis	79 418	x	8 972	x	247 417	+459,7	31 346	x
958 004	Arnsberg, Stadt	5 106	+201,6	408	+491,3	15 132	+167,1	997	+377,0
958 008	Bestwig	1 939	x	63	x	6 274	+173,3	415	x
958 012	Brilon, Stadt	2 881	+369,2	230	+228,6	10 412	+151,6	535	+72,0
958 016	Eslohe (Sauerland)	2 430	+271,0	39	+457,1	11 021	+113,3	142	+86,8
958 020	Hallenberg, Stadt	1 695	x	157	+481,5	3 833	x	555	+206,6
958 024	Marsberg, Stadt	588	+236,0	22	+144,4	1 242	+112,3	40	+42,9
958 028	Medebach, Stadt	21 555	x	2 289	x	70 337	x	8 766	x
958 032	Meschede, Stadt	3 446	+465,8	118	+218,9	7 352	+368,0	422	+232,3
958 036	Olsberg, Stadt	3 336	+474,2	519	x	7 293	+262,3	1 249	x
958 040	Schmallenberg, Stadt	13 839	x	1 465	x	47 308	+341,1	4 444	x
958 044	Sundern (Sauerland), Stadt	6 604	x	293	x	14 637	+495,7	1 779	+208,9
958 048	Winterberg, Stadt	15 999	x	3 369	x	52 576	x	12 002	x

Anmerkungen Seite 9

Noch: 2.1 Kapazität und Leistung der Beherbergungsstätten nach Verwaltungsbezirken

November 2021

Amtliche Schlüsselnummer	Verwaltungsbezirk	Betriebe		Betten			Mittlere Aufenthaltsdauer ³⁾	
		geöffnete	Veränderung ¹⁾	angebotene	Veränderung ¹⁾	mittlere Auslastung ²⁾	aller Gäste	ausländischer Gäste
962 000	Märkischer Kreis	101	+14,8	3 489	+8,3	26,7	2,0	2,5
962 004	Altena, Stadt	8	+60,0	298	+43,3	20,8	2,5	6,3
962 008	Balve, Stadt	11	+37,5	381	+21,3	28,3	2,2	5,2
962 012	Halver, Stadt	2	+100,0	36	+100,0	.	.	.
962 016	Hemer, Stadt	8	+33,3	149	+11,2	11,1	1,8	1,7
962 020	Herscheid	2	–	38	–	.	.	.
962 024	Iserlohn, Stadt	14	–	542	+0,7	37,3	1,8	2,0
962 028	Kierspe, Stadt	2	–	44	+22,2	.	.	.
962 032	Lüdenscheid, Stadt	12	–	690	–3,1	29,5	1,8	1,8
962 036	Meinerzhagen, Stadt	10	+11,1	380	+0,8	18,1	1,9	4,2
962 040	Menden (Sauerland), Stadt	10	+25,0	209	+38,4	20,3	2,0	2,2
962 044	Nachrodt-Wiblingwerde	3	–	210	–	19,0	1,7	2,8
962 048	Neuenrade, Stadt	7	–	164	–	35,1	2,1	2,9
962 052	Plettenberg, Stadt	8	+14,3	263	+10,5	34,2	3,7	2,6
962 056	Schalksmühle	–	–	–	–	–	–	–
962 060	Werdohl, Stadt	4	–	85	–	20,0	3,3	30,0
966 000	Kreis Olpe	109	+6,9	3 891	+16,4	21,3	2,2	3,5
966 004	Attendorn, Stadt	20	–	852	–0,6	25,2	1,9	3,2
966 008	Drolshagen, Stadt	9	–	161	–11,5	25,4	1,7	2,0
966 012	Finnentrop	9	–	189	–	17,9	2,3	1,4
966 016	Kirchhundem	17	+21,4	383	+15,4	18,1	3,0	2,2
966 020	Lennestadt, Stadt	35	+12,9	1 409	+26,9	23,0	2,6	4,2
966 024	Olpe, Stadt	13	+8,3	648	+60,0	17,2	1,8	1,8
966 028	Wenden	6	–14,3	249	–7,1	12,4	2,4	5,7
970 000	Kreis Siegen-Wittgenstein	100	+12,4	4 767	+13,3	38,2	3,6	2,6
970 004	Bad Berleburg, Stadt	23	+21,1	1 127	+5,6	63,1	13,2	4,0
970 008	Burbach	8	–	658	+9,7	15,6	3,6	8,9
970 012	Erndtebrück	1	–	28	–	.	.	.
970 016	Freudenberg, Stadt	7	–	218	–1,8	20,2	1,7	1,9
970 020	Hilchenbach, Stadt	12	+9,1	561	+20,9	49,2	6,8	2,9
970 024	Kreuztal, Stadt	4	–	84	–	33,8	2,6	4,9
970 028	Bad Laasphe, Stadt	11	+57,1	524	+130,8	37,9	2,4	2,9
970 032	Netphen, Stadt	9	+12,5	243	+35,8	13,3	1,9	2,4
970 036	Neunkirchen	3	+50,0	73	+30,4	.	.	.
970 040	Siegen, Stadt	12	–7,7	865	–3,5	36,5	1,6	1,5
970 044	Wilnsdorf	10	+11,1	386	+0,5	23,2	2,0	3,5
974 000	Kreis Soest	146	+6,6	8 413	+10,0	44,1	4,1	3,5
974 004	Anröchte	2	–	39	–	.	.	.
974 008	Bad Sassendorf	23	–8,0	1 901	–2,5	68,9	6,3	2,0
974 012	Ense	1	–	12	–	.	.	.
974 016	Erwitte, Stadt	17	–	865	–0,5	59,5	5,0	5,4
974 020	Geseke, Stadt	4	–	922	–	10,8	1,7	1,6
974 024	Lippetal	4	–	49	–18,3	32,0	3,1	2,3
974 028	Lippstadt, Stadt	20	–	1 102	–3,3	48,7	4,8	3,4
974 032	Möhnesee	21	+31,3	1 311	+56,3	31,3	4,4	3,6
974 036	Rüthen, Stadt	12	+71,4	297	+135,7	20,1	1,8	2,8
974 040	Soest, Stadt	15	–	958	+8,6	34,9	1,9	2,5
974 044	Warstein, Stadt	15	–6,3	517	–1,5	42,0	5,9	12,2
974 048	Welver	3	+200,0	74	x	20,7	3,7	49,0
974 052	Werl, Stadt	5	–	242	+69,2	39,6	1,6	2,2
974 056	Wickede (Ruhr)	4	–	124	–4,6	76,8	7,2	1,0
978 000	Kreis Unna	56	+5,7	3 261	+8,1	25,8	1,9	1,8
978 004	Bergkamen, Stadt	3	–	66	–	.	.	.
978 008	Bönen	–	–	–	–	–	–	–
978 012	Fröndenberg/Ruhr, Stadt	5	–	181	–	19,5	1,7	1,6
978 016	Holzwickede	2	–	188	–1,6	.	.	.
978 020	Kamen, Stadt	5	–	570	+39,0	16,7	1,5	1,3
978 024	Lünen, Stadt	10	+11,1	637	+24,2	26,6	1,7	1,3
978 028	Schwerte, Stadt	8	–	347	–15,6	28,8	1,8	1,7
978 032	Selm, Stadt	5	+25,0	428	+4,6	14,4	3,2	2,3
978 036	Unna, Stadt	7	+16,7	441	+1,6	30,1	2,2	4,5
978 040	Werne, Stadt	11	–	403	+0,2	39,3	2,4	2,1
900 000	Reg.-Bez. Arnsberg	1 135	+9,1	67 152	+9,0	34,8	2,6	2,5
	Nordrhein-Westfalen	4 586	+6,0	310 401	+9,0	35,4	2,4	2,1

Anmerkungen Seite 9

Noch: 2.1 Kapazität und Leistung der Beherbergungsstätten nach Verwaltungsbezirken

November 2021

Amtliche Schlüsselnummer	Verwaltungsbezirk	Ankünfte				Übernachtungen			
		aller Gäste	Veränderung ¹⁾	ausländischer Gäste	Veränderung ¹⁾	aller Gäste	Veränderung ¹⁾	ausländischer Gäste	Veränderung ¹⁾
962 000	Märkischer Kreis	13 842	+270,7	1 031	+329,6	28 004	+208,4	2 585	+51,3
962 004	Altena, Stadt	727	x	32	x	1 791	+472,2	200	x
962 008	Balve, Stadt	1 439	x	77	+113,9	3 112	+192,2	397	-51,8
962 012	Halver, Stadt
962 016	Hemer, Stadt	310	x	11	x	561	x	19	x
962 020	Herscheid
962 024	Iserlohn, Stadt	3 442	+255,2	241	+301,7	6 060	+216,6	480	+168,2
962 028	Kierspe, Stadt
962 032	Lüdenscheid, Stadt	3 336	+192,1	460	x	6 108	+155,0	835	+492,2
962 036	Meinerzhagen, Stadt	1 098	+293,5	34	+277,8	2 069	+231,6	144	+148,3
962 040	Menden (Sauerland), Stadt	649	+229,4	14	+55,6	1 273	+190,0	31	+138,5
962 044	Nachrodt-Wiblingwerde	697	x	13	x	1 200	x	37	x
962 048	Neuenrade, Stadt	837	+172,6	62	+226,3	1 725	+100,6	180	+42,9
962 052	Plettenberg, Stadt	781	+141,0	68	+300,0	2 921	+352,9	179	+82,7
962 056	Schalksmühle	-	-	-	-	-	-	-	-
962 060	Werdohl, Stadt	155	+187,0	2	-66,7	511	+103,6	60	-27,7
966 000	Kreis Olpe	11 218	+398,8	1 408	+278,5	24 715	+266,6	4 986	+211,0
966 004	Attendorn, Stadt	3 598	+437,0	273	+123,8	6 752	+198,4	871	+37,2
966 008	Drolshagen, Stadt	755	+152,5	70	+141,4	1 272	+144,1	141	+60,2
966 012	Finnentrop	423	+139,0	17	+54,5	994	+61,9	24	-65,7
966 016	Kirchhundem	683	+433,6	11	x	2 078	+295,1	24	x
966 020	Lennestadt, Stadt	3 598	x	812	+480,0	9 455	x	3 387	x
966 024	Olpe, Stadt	1 768	+424,6	192	+291,8	3 240	+216,7	352	+139,5
966 028	Wenden	393	+109,0	33	+57,1	924	+49,5	187	-4,6
970 000	Kreis Siegen-Wittgenstein	15 014	+195,0	2 307	x	54 048	+70,9	5 929	x
970 004	Bad Berleburg, Stadt	1 613	+132,8	135	x	21 318	+25,4	543	x
970 008	Burbach	863	+77,6	50	x	3 072	+127,7	446	x
970 012	Erndtebrück
970 016	Freudenberg, Stadt	761	+104,0	91	+468,8	1 324	+109,2	174	+335,0
970 020	Hilchenbach, Stadt	1 231	+328,9	78	x	8 415	+33,5	230	+389,4
970 024	Kreuztal, Stadt	333	+83,0	23	-11,5	851	+64,3	112	+15,5
970 028	Bad Laasphe, Stadt	2 171	x	960	x	5 272	x	2 810	x
970 032	Netphen, Stadt	508	+177,6	26	+44,4	970	+76,0	62	-37,4
970 036	Neunkirchen
970 040	Siegen, Stadt	5 876	+172,8	853	+348,9	9 479	+144,2	1 249	+387,9
970 044	Wilnsdorf	1 373	+214,2	76	+145,2	2 687	+248,5	265	x
974 000	Kreis Soest	27 911	+220,9	1 533	+373,1	114 229	+55,3	5 325	+111,3
974 004	Anröchte
974 008	Bad Sassendorf	6 449	+152,1	187	x	40 622	+22,6	368	x
974 012	Ense
974 016	Erwitte, Stadt	3 141	+168,9	94	+184,8	15 747	+72,1	504	x
974 020	Geseke, Stadt	1 770	+296,0	128	+341,4	2 984	+269,3	200	+365,1
974 024	Lippetal	181	+364,1	6	x	565	+324,8	14	x
974 028	Lippstadt, Stadt	3 427	+172,0	314	x	16 378	+72,3	1 083	x
974 032	Möhnesee	2 908	+347,4	129	+104,8	12 667	+76,1	458	+76,2
974 036	Rüthen, Stadt	1 046	x	21	x	1 891	x	59	x
974 040	Soest, Stadt	5 419	+253,7	461	+304,4	10 367	+133,6	1 175	+49,9
974 044	Warstein, Stadt	1 104	+319,8	80	x	6 534	+28,0	976	-4,7
974 048	Welper	125	x	4	x	460	+167,4	196	x
974 052	Werl, Stadt	1 787	+476,5	101	x	2 878	+411,2	227	+173,5
974 056	Wickede (Ruhr)	396	+76,8	2	x	2 858	+4,7	2	x
978 000	Kreis Unna	13 126	+223,9	1 507	+368,0	25 590	+111,5	2 714	+363,9
978 004	Bergkamen, Stadt
978 008	Bönen	-	-	-	-	-	-	-	-
978 012	Fröndenberg/Ruhr, Stadt	621	+283,3	82	x	1 059	+282,3	131	x
978 016	Holzwickede
978 020	Kamen, Stadt	1 901	+334,0	276	x	2 851	-18,8	356	x
978 024	Lünen, Stadt	2 931	+375,0	297	+350,0	5 084	+229,5	383	+271,8
978 028	Schwerte, Stadt	1 677	x	72	x	2 998	x	121	x
978 032	Selm, Stadt	625	+127,3	6	-	2 028	+184,4	14	+133,3
978 036	Unna, Stadt	1 770	+176,6	172	+330,0	3 980	+178,1	782	x
978 040	Werne, Stadt	1 957	+75,0	183	+108,0	4 757	+50,4	384	+72,2
900 000	Reg.-Bez. Arnsberg	264 598	+337,1	32 694	x	698 790	+169,0	82 385	+361,9
	Nordrhein-Westfalen	1 400 098	+313,1	241 308	x	3 316 241	+162,1	517 713	+361,7

Anmerkungen Seite 9

2.2 Kapazität und Leistung der Beherbergungsstätten nach Gemeindegruppen und Betriebsarten

November 2021

Gemeindegruppe Betriebsart	Betriebe		Betten			Mittlere Aufenthaltsdauer ³⁾	
	geöffnete	Veränderung ¹⁾	angebotene	Veränderung ¹⁾	mittlere Auslastung ²⁾	aller Gäste	ausländischer Gäste
Mineral-, Moor-, Sole- und Thermalbäder	274	+1,9	23 035	+2,0	53,4	4,8	1,9
Hotels	93	–	7 666	+0,3	38,2	1,8	1,7
Gasthöfe	3	–	73	–	44,9	3,8	1,8
Pensionen	57	+5,6	1 659	+6,5	26,9	4,0	7,0
Hotels garnis	32	–8,6	2 027	–6,0	32,0	2,0	1,9
Erholungs-, Ferien-, Schulungsheime	10	+11,1	1 496	+10,9	24,4	2,8	4,7
Ferienhäuser, -wohnungen, -zentren	19	+5,6	428	+9,5	29,5	7,5	13,5
Hütten, Jugendherbergen u. Ä.	6	+50,0	517	+73,5	10,1	1,9	2,4
Vorsorge- und Reha-Kliniken	46	–	9 169	+0,5	83,9	23,6	48,0
Campingplätze	8	+14,3	.	.	.	2,3	1,7
Heilklimatische Kurorte	126	+10,5	10 106	+10,6	23,1	3,7	3,6
Hotels	40	+11,1	2 916	+7,6	23,7	2,3	2,9
Gasthöfe	12	+71,4	301	+85,8	.	.	.
Pensionen	16	–15,8	348	–8,7	.	.	.
Hotels garnis	4	+33,3	410	+7,9	.	.	.
Erholungs-, Ferien-, Schulungsheime	11	–	765	+4,8	.	.	.
Ferienhäuser, -wohnungen, -zentren	30	+3,4	4 332	+6,6	18,6	4,0	4,3
Hütten, Jugendherbergen u. Ä.	5	+150,0	429	x	.	.	.
Vorsorge- und Reha-Kliniken	3	–	605	–5,6	.	.	.
Campingplätze	5	+25,0
Kneippkurorte	138	+14,0	5 335	+6,5	26,2	2,8	3,4
Hotels	33	–5,7	1 953	–0,4	25,2	2,0	3,3
Gasthöfe	15	+7,1	253	–2,7	16,2	1,4	3,4
Pensionen	13	–13,3	229	–11,9	16,8	3,3	8,9
Hotels garnis	10	–16,7	327	–39,1	33,9	1,7	2,4
Erholungs-, Ferien-, Schulungsheime	5	–	302	+28,0	17,2	2,1	–
Ferienhäuser, -wohnungen, -zentren	37	+48,0	1 072	+27,8	20,3	3,8	3,9
Hütten, Jugendherbergen u. Ä.	11	+83,3	821	+62,6	13,3	1,9	3,9
Vorsorge- und Reha-Kliniken	3	–25,0	378	–8,3	88,0	35,5	–
Campingplätze	11	+120,0	.	.	.	1,9	1,9
Kneippheilbäder	138	+15,0	7 043	+9,1	48,4	5,2	3,1
Hotels	44	+18,9	2 570	+13,5	44,8	2,5	3,0
Gasthöfe	22	+37,5	553	+28,0	.	.	.
Pensionen	22	+22,2	373	+15,1	.	.	.
Hotels garnis	5	–28,6	107	–34,0	.	.	.
Erholungs-, Ferien-, Schulungsheime	7	–12,5	1 091	–2,8	.	.	.
Ferienhäuser, -wohnungen, -zentren	27	+3,8	894	+2,6	20,7	3,0	9,7
Hütten, Jugendherbergen u. Ä.	2	+100,0	38	+72,7	.	.	.
Vorsorge- und Reha-Kliniken	7	+16,7	1 417	+12,5	.	.	.
Campingplätze	2	+100,0
Heilbäder zusammen	676	+8,3	45 519	+5,4	42,8	4,5	2,5
Hotels	210	+4,5	15 105	+3,6	34,9	2,0	2,2
Gasthöfe	52	+30,0	1 180	+27,3	17,8	2,4	5,3
Pensionen	108	+1,9	2 609	+3,4	23,9	3,6	5,2
Hotels garnis	51	–10,5	2 871	–11,3	27,8	2,0	1,9
Erholungs-, Ferien-, Schulungsheime	33	–	3 654	+6,3	33,2	5,1	4,5
Ferienhäuser, -wohnungen, -zentren	113	+15,3	6 726	+9,1	19,8	3,9	5,0
Hütten, Jugendherbergen u. Ä.	24	+84,6	1 805	+101,5	10,6	1,9	2,9
Vorsorge- und Reha-Kliniken	59	–	11 569	+1,2	84,3	25,1	48,0
Campingplätze	26	+52,9	.	.	.	2,1	1,8

Anmerkungen Seite 9

Noch: 2.2 Kapazität und Leistung der Beherbergungsstätten nach Gemeindegruppen und Betriebsarten

November 2021

Gemeindegruppe Betriebsart	Ankünfte				Übernachtungen			
	aller Gäste	Verände- rung ¹⁾	aus- ländischer Gäste	Verände- rung ¹⁾	aller Gäste	Verände- rung ¹⁾	aus- ländischer Gäste	Verände- rung ¹⁾
Mineral-, Moor-, Sole- und Thermalbäder	77 763	+226,0	11 112	x	372 571	+54,6	21 637	+302,9
Hotels	47 896	+390,3	8 667	x	87 662	+367,1	14 419	+419,4
Gasthöfe	256	+53,3	8	-11,1	984	+45,8	14	-71,4
Pensionen	3 380	+160,4	139	+247,5	13 404	+175,1	975	+150,6
Hotels garnis	9 414	+256,3	1 733	+363,4	19 258	+159,5	3 252	+148,4
Erholungs-, Ferien-, Schulungsheime	3 923	+182,0	85	x	10 929	+83,0	401	+326,6
Ferienhäuser, -wohnungen, -zentren	502	+213,8	106	+241,9	3 786	+110,1	1 426	+140,1
Hütten, Jugendherbergen u. Ä.	807	x	78	x	1 568	x	191	x
Vorsorge- und Reha-Kliniken	9 767	+17,9	10	+66,7	230 871	+15,2	480	+233,3
Campingplätze	1 818	x	286	x	4 109	+386,8	479	x
Heilklimatische Kurorte	18 491	x	3 408	x	69 112	+234,1	12 257	x
Hotels	8 481	x	1 744	x	19 447	x	5 048	x
Gasthöfe
Pensionen
Hotels garnis
Erholungs-, Ferien-, Schulungsheime
Ferienhäuser, -wohnungen, -zentren	6 091	x	1 402	x	24 173	x	6 058	x
Hütten, Jugendherbergen u. Ä.
Vorsorge- und Reha-Kliniken
Campingplätze
Kneippkurorte	15 591	+490,3	1 430	x	42 880	+210,5	4 884	+228,9
Hotels	7 413	+355,9	991	x	14 763	+236,0	3 275	+152,9
Gasthöfe	859	x	15	x	1 227	+442,9	51	x
Pensionen	327	+189,4	34	+466,7	1 090	+180,2	302	+259,5
Hotels garnis	1 971	+362,7	132	x	3 326	+296,0	318	x
Erholungs-, Ferien-, Schulungsheime	733	x	-	-	1 561	x	-	-
Ferienhäuser, -wohnungen, -zentren	1 720	x	184	x	6 531	x	724	x
Hütten, Jugendherbergen u. Ä.	1 673	x	37	x	3 215	x	144	x
Vorsorge- und Reha-Kliniken	281	+55,2	-	-	9 977	+39,2	-	-
Campingplätze	614	x	37	x	1 190	x	70	x
Kneippheilbäder	18 949	x	2 644	x	98 225	+146,5	8 190	x
Hotels	12 956	x	2 438	x	32 986	x	7 361	x
Gasthöfe
Pensionen
Hotels garnis
Erholungs-, Ferien-, Schulungsheime
Ferienhäuser, -wohnungen, -zentren	1 827	x	36	+200,0	5 403	x	349	+74,5
Hütten, Jugendherbergen u. Ä.
Vorsorge- und Reha-Kliniken
Campingplätze
Heilbäder zusammen	130 794	+329,2	18 594	x	582 788	+84,9	46 968	+459,5
Hotels	76 746	x	13 840	x	154 858	x	30 103	x
Gasthöfe	2 300	+376,2	106	x	5 442	+273,3	561	x
Pensionen	5 151	+195,7	362	+262,0	18 460	+185,7	1 882	+140,4
Hotels garnis	11 875	+268,8	1 925	+400,0	23 687	+177,5	3 704	+176,8
Erholungs-, Ferien-, Schulungsheime	7 193	+237,2	165	x	36 355	+176,3	742	x
Ferienhäuser, -wohnungen, -zentren	10 140	x	1 728	x	39 893	x	8 557	x
Hütten, Jugendherbergen u. Ä.	2 930	x	115	x	5 669	x	335	x
Vorsorge- und Reha-Kliniken	11 639	+17,8	10	+42,9	292 472	+14,9	480	+207,7
Campingplätze	2 820	x	343	x	5 952	x	604	x

Anmerkungen Seite 9

Noch: 2.2 Kapazität und Leistung der Beherbergungsstätten nach Gemeindegruppen und Betriebsarten

November 2021

Gemeindegruppe Betriebsart	Betriebe		Betten			Mittlere Aufenthaltsdauer ³⁾	
	geöffnete	Veränderung ¹⁾	angebotene	Veränderung ¹⁾	mittlere Auslastung ²⁾	aller Gäste	ausländischer Gäste
Luftkurorte	254	+14,4	10 791	+13,9	30,8	2,8	3,5
Hotels	77	+5,5	3 433	+6,3	28,1	2,1	2,7
Gasthöfe	26	–	560	–4,1	23,5	1,9	3,8
Pensionen	30	+3,4	616	+1,3	20,8	3,2	5,6
Hotels garnis	10	–	162	+0,6	.	.	.
Erholungs-, Ferien-, Schulungsheime	23	+15,0	1 739	+3,1	38,9	3,1	1,5
Ferienhäuser, -wohnungen, -zentren	49	+36,1	2 317	+19,0	33,6	3,7	4,3
Hütten, Jugendherbergen u. Ä.	18	+50,0	1 291	+119,2	18,5	2,0	3,1
Vorsorge- und Reha-Kliniken	2	–	673	–	.	.	.
Campingplätze	19	+35,7	.	.	.	1,9	2,1
Erholungsorte	312	+8,7	14 545	+18,6	26,0	2,7	3,1
Hotels	103	–1,9	4 633	–1,2	25,7	2,0	2,1
Gasthöfe	24	–	396	–1,0	18,5	2,7	3,4
Pensionen	22	–12,0	506	–9,0	19,8	3,2	6,4
Hotels garnis	17	–10,5	725	–7,3	.	.	.
Erholungs-, Ferien-, Schulungsheime	41	+17,1	2 657	+13,6	28,6	2,5	2,9
Ferienhäuser, -wohnungen, -zentren	48	+6,7	2 393	+7,2	24,6	5,2	7,7
Hütten, Jugendherbergen u. Ä.	20	+185,7	2 722	+261,5	14,9	1,9	1,1
Vorsorge- und Reha-Kliniken	4	–	513	–	.	.	.
Campingplätze	33	+43,5	.	.	.	2,2	3,0
Sonstige Gemeinden	3 344	+4,7	239 546	+9,0	34,7	2,1	2,1
Hotels	1 460	+1,6	128 583	+7,6	32,6	1,7	1,9
Gasthöfe	199	–1,0	3 914	–0,9	21,0	2,2	2,2
Pensionen	140	+0,7	3 309	+2,2	31,1	3,3	6,1
Hotels garnis	794	+2,2	54 882	+9,8	35,5	1,9	2,1
Erholungs-, Ferien-, Schulungsheime	236	+5,4	25 091	+5,4	34,1	3,8	6,3
Ferienhäuser, -wohnungen, -zentren	168	+9,8	7 467	+5,5	52,3	4,0	6,0
Hütten, Jugendherbergen u. Ä.	124	+47,6	10 257	+61,4	20,1	2,1	2,0
Vorsorge- und Reha-Kliniken	45	+4,7	6 043	+2,4	89,6	28,3	86,6
Campingplätze	178	+29,9	.	.	.	2,2	2,3
Nordrhein-Westfalen	4 586	+6,0	310 401	+9,0	35,4	2,4	2,1
Hotels	1 850	+1,9	151 754	+6,9	32,5	1,8	1,9
Gasthöfe	301	+3,4	6 050	+3,2	20,5	2,2	2,6
Pensionen	300	+0,3	7 040	+1,6	26,7	3,4	5,9
Hotels garnis	872	+1,0	58 640	+8,3	35,0	1,9	2,1
Erholungs-, Ferien-, Schulungsheime	333	+6,7	33 141	+6,0	33,8	3,7	5,7
Ferienhäuser, -wohnungen, -zentren	378	+13,9	18 903	+8,5	35,0	4,0	5,4
Hütten, Jugendherbergen u. Ä.	186	+60,3	16 075	+87,0	18,0	2,0	2,1
Vorsorge- und Reha-Kliniken	110	+1,9	18 798	+1,5	84,9	26,0	71,8
Campingplätze	256	+34,0	.	.	.	2,2	2,2

Anmerkungen Seite 9

Noch: 2.2 Kapazität und Leistung der Beherbergungsstätten nach Gemeindegruppen und Betriebsarten

November 2021

Gemeindegruppe Betriebsart	Ankünfte				Übernachtungen			
	aller Gäste	Verände- rung ¹⁾	aus- ländischer Gäste	Verände- rung ¹⁾	aller Gäste	Verände- rung ¹⁾	aus- ländischer Gäste	Verände- rung ¹⁾
Luftkurorte	36 046	x	5 896	x	102 019	+287,8	20 452	x
Hotels	13 829	+497,1	2 517	x	28 453	+434,3	6 724	x
Gasthöfe	2 028	+275,6	183	x	3 945	+284,9	701	+474,6
Pensionen	1 197	+271,7	90	x	3 808	+166,3	506	+108,2
Hotels garnis
Erholungs-, Ferien-, Schulungsheime	6 501	+355,3	8	+166,7	19 842	+151,8	12	+140,0
Ferienhäuser, -wohnungen, -zentren	6 275	x	2 641	x	23 371	x	11 466	x
Hütten, Jugendherbergen u. Ä.	3 564	x	97	x	7 152	x	305	+13,0
Vorsorge- und Reha-Kliniken
Campingplätze	1 625	x	207	x	3 160	x	426	x
Erholungsorte	43 561	+478,6	3 906	x	115 676	+214,9	12 105	+130,2
Hotels	18 125	+312,7	2 554	x	35 344	+301,9	5 419	+446,3
Gasthöfe	735	+128,3	106	x	2 002	+89,6	358	x
Pensionen	914	+234,8	77	+185,2	2 893	+105,3	489	+20,4
Hotels garnis
Erholungs-, Ferien-, Schulungsheime	8 976	x	84	x	22 816	+294,7	243	x
Ferienhäuser, -wohnungen, -zentren	3 393	+438,6	512	x	17 620	+179,2	3 950	+43,8
Hütten, Jugendherbergen u. Ä.	5 781	x	15	x	11 190	x	17	x
Vorsorge- und Reha-Kliniken
Campingplätze	2 230	+401,1	135	x	4 872	+347,4	400	x
Sonstige Gemeinden	1 189 697	+302,6	212 912	x	2 515 758	+183,7	438 188	+354,4
Hotels	720 116	+306,4	142 795	x	1 249 710	+234,6	267 660	+417,7
Gasthöfe	11 409	+136,8	1 504	+238,0	24 619	+75,8	3 354	+82,2
Pensionen	9 249	+184,2	1 215	+301,0	30 238	+108,8	7 435	+71,4
Hotels garnis	304 121	+279,2	58 671	x	584 532	+210,3	123 164	+394,0
Erholungs-, Ferien-, Schulungsheime	66 859	+277,8	770	+350,3	256 306	+118,9	4 842	+46,6
Ferienhäuser, -wohnungen, -zentren	29 392	x	3 449	x	117 177	+346,9	20 853	+152,9
Hütten, Jugendherbergen u. Ä.	29 012	x	3 032	x	60 441	+432,7	6 196	+391,0
Vorsorge- und Reha-Kliniken	5 745	+23,5	16	+220,0	162 377	+19,4	1 386	+236,4
Campingplätze	13 794	x	1 460	x	30 358	+419,2	3 298	x
Nordrhein-Westfalen	1 400 098	+313,1	241 308	x	3 316 241	+162,1	517 713	+361,7
Hotels	828 816	+322,5	161 706	x	1 468 365	+255,6	309 906	+436,1
Gasthöfe	16 472	+167,3	1 899	+281,3	36 008	+105,3	4 974	+143,0
Pensionen	16 511	+195,3	1 744	+300,9	55 399	+133,0	10 312	+78,7
Hotels garnis	319 405	+280,0	61 172	x	615 282	+208,6	128 409	+370,2
Erholungs-, Ferien-, Schulungsheime	89 529	+309,0	1 027	+461,2	335 319	+133,0	5 839	+71,7
Ferienhäuser, -wohnungen, -zentren	49 200	x	8 330	x	198 061	+408,3	44 826	+238,8
Hütten, Jugendherbergen u. Ä.	41 287	x	3 259	x	84 452	x	6 853	+347,3
Vorsorge- und Reha-Kliniken	18 409	+21,4	26	+116,7	479 013	+17,2	1 866	+228,5
Campingplätze	20 469	x	2 145	x	44 342	+462,1	4 728	x

Anmerkungen Seite 9

2.3 Kapazität und Leistung der Beherbergungsstätten nach Reisegebieten und Betriebsarten

November 2021

Reisegebiet Betriebsart	Betriebe		Betten			Mittlere Aufenthaltsdauer ³⁾	
	geöffnete	Veränderung ¹⁾	angebotene	Veränderung ¹⁾	mittlere Auslastung ²⁾	aller Gäste	ausländischer Gäste
Eifel und Region Aachen	372	+2,5	18 575	+3,6	34,8	2,6	2,3
Hotels	115	-5,7	5 964	-3,0	37,1	1,8	1,8
Gasthöfe	17	-	406	-1,2	.	.	.
Pensionen	20	-4,8	318	-6,5	.	.	.
Hotels garnis	61	-9,0	2 946	-9,5	33,8	2,1	2,2
Erholungs-, Ferien-, Schulungsheime	40	+2,6	2 802	+4,1	39,6	4,9	3,4
Ferienhäuser, -wohnungen, -zentren	55	+12,2	3 445	+2,6	.	.	.
Hütten, Jugendherbergen u. Ä.	28	+75,0	2 180	+81,1	17,8	2,0	2,1
Vorsorge- und Reha-Kliniken	5	-	514	-0,4	.	.	.
Campingplätze	31	+14,8	.	.	.	2,0	1,9
Niederrhein	497	+4,2	27 819	+7,2	32,6	2,2	2,2
Hotels	207	-1,9	15 617	+2,8	28,4	1,7	1,8
Gasthöfe	34	+3,0	758	+0,5	23,9	2,2	3,3
Pensionen	20	-9,1	551	-3,7	37,7	2,3	2,9
Hotels garnis	95	-2,1	4 346	-4,2	32,9	2,1	3,1
Erholungs-, Ferien-, Schulungsheime	23	+9,5	2 519	+32,0	35,0	2,8	4,4
Ferienhäuser, -wohnungen, -zentren	38	+2,7	861	+3,4	36,5	4,6	7,8
Hütten, Jugendherbergen u. Ä.	20	+53,8	1 982	+94,9	21,9	2,0	1,8
Vorsorge- und Reha-Kliniken	8	-	1 185	+4,7	98,6	28,7	92,9
Campingplätze	52	+48,6	.	.	.	1,9	1,9
Münsterland	540	+9,1	26 326	+7,6	34,3	2,5	2,5
Hotels	256	+4,9	12 565	+7,7	30,6	1,8	2,3
Gasthöfe	40	+5,3	666	+5,2	20,5	2,0	1,4
Pensionen	34	+3,0	884	-1,1	.	.	.
Hotels garnis	51	+8,5	2 778	+4,9	.	.	.
Erholungs-, Ferien-, Schulungsheime	49	+8,9	6 438	+2,7	39,2	5,6	2,0
Ferienhäuser, -wohnungen, -zentren	48	+9,1	1 195	+3,5	36,1	4,0	9,9
Hütten, Jugendherbergen u. Ä.	15	+50,0	1 148	+105,4	21,9	2,3	1,8
Vorsorge- und Reha-Kliniken	5	-	652	+1,2	86,5	21,2	-
Campingplätze	42	+44,8	.	.	.	2,9	2,5
Teutoburger Wald	654	+6,0	36 892	+4,5	40,6	3,7	2,7
Hotels	249	-1,2	14 367	-0,7	31,8	1,9	2,2
Gasthöfe	52	-	946	+1,0	18,1	2,0	5,4
Pensionen	88	+7,3	2 326	+12,2	23,0	3,5	6,2
Hotels garnis	69	+3,0	3 716	+0,4	33,6	2,2	2,5
Erholungs-, Ferien-, Schulungsheime	45	+12,5	3 642	+4,7	25,1	2,7	2,1
Ferienhäuser, -wohnungen, -zentren	47	+23,7	1 340	+17,9	27,2	5,1	11,3
Hütten, Jugendherbergen u. Ä.	28	+47,4	2 111	+87,5	14,7	2,3	11,1
Vorsorge- und Reha-Kliniken	39	-	8 444	+0,8	81,2	24,9	33,6
Campingplätze	37	+32,1	.	.	.	2,2	2,8
Sauerland	776	+11,3	41 126	+10,1	33,9	3,1	3,4
Hotels	248	+3,8	14 080	+4,3	31,2	2,1	2,7
Gasthöfe	98	+15,3	2 145	+14,5	19,7	2,2	3,7
Pensionen	91	-3,2	1 958	-5,0	22,3	3,2	5,0
Hotels garnis	38	-2,6	1 821	-1,0	.	.	.
Erholungs-, Ferien-, Schulungsheime	50	+2,0	4 618	+3,9	.	.	.
Ferienhäuser, -wohnungen, -zentren	146	+18,7	10 733	+8,4	34,2	3,5	4,8
Hütten, Jugendherbergen u. Ä.	41	+127,8	2 635	+267,0	8,6	2,2	1,6
Vorsorge- und Reha-Kliniken	21	-	3 136	+3,9	86,8	25,4	-
Campingplätze	43	+48,3	.	.	.	2,3	2,4
Siegerland-Wittgenstein	100	+12,4	4 767	+13,3	38,2	3,6	2,6
Hotels	44	+15,8	2 053	+17,5	31,9	1,8	2,3
Gasthöfe	11	-8,3	181	-9,0	18,7	2,2	2,2
Pensionen	11	+10,0	167	+11,3	20,4	3,5	6,4
Hotels garnis	10	-9,1	568	+7,4	16,8	2,7	4,3
Erholungs-, Ferien-, Schulungsheime	11	+22,2	807	+30,0	19,0	2,5	3,5
Ferienhäuser, -wohnungen, -zentren	5	+150,0	76	+68,9	22,6	6,1	9,6
Hütten, Jugendherbergen u. Ä.	2	+100,0	49	+48,5	.	.	.
Vorsorge- und Reha-Kliniken	4	-	866	-1,9	92,9	33,5	-
Campingplätze	2	-

Anmerkungen Seite 9

Noch: 2.3 Kapazität und Leistung der Beherbergungsstätten nach Reisegebieten und Betriebsarten

November 2021

Reisegebiet Betriebsart	Ankünfte				Übernachtungen			
	aller Gäste	Verände- rung ¹⁾	aus- ländischer Gäste	Verände- rung ¹⁾	aller Gäste	Verände- rung ¹⁾	aus- ländischer Gäste	Verände- rung ¹⁾
Eifel und Region Aachen	77 132	+359,2	17 278	x	198 954	+302,3	39 057	x
Hotels	36 944	+328,4	10 325	x	66 043	+272,2	18 177	x
Gasthöfe
Pensionen
Hotels garnis	14 431	+177,5	2 814	+453,9	29 795	+142,8	6 158	+261,6
Erholungs-, Ferien-, Schulungsheime	6 772	x	127	x	33 306	+219,9	428	+124,1
Ferienhäuser, -wohnungen, -zentren
Hütten, Jugendherbergen u. Ä.	5 761	x	185	x	11 637	x	394	x
Vorsorge- und Reha-Kliniken
Campingplätze	2 749	x	499	x	5 606	x	945	x
Niederrhein	129 280	+220,3	18 604	+365,9	281 476	+120,7	41 431	+222,0
Hotels	79 006	+214,7	13 998	+356,6	132 974	+161,0	25 348	+230,6
Gasthöfe	2 419	+152,2	233	+339,6	5 437	+80,7	780	+196,6
Pensionen	2 672	+434,4	148	x	6 229	+339,6	429	x
Hotels garnis	20 517	+133,4	2 803	+333,9	42 877	+98,7	8 635	+168,5
Erholungs-, Ferien-, Schulungsheime	9 483	+363,9	49	+308,3	26 423	+145,3	216	+109,7
Ferienhäuser, -wohnungen, -zentren	2 029	+157,8	414	x	9 424	+52,4	3 233	+160,9
Hütten, Jugendherbergen u. Ä.	6 192	x	37	x	12 138	x	68	x
Vorsorge- und Reha-Kliniken	1 222	+28,1	11	+450,0	35 042	+16,4	1 022	x
Campingplätze	5 740	x	911	x	10 932	x	1 700	x
Münsterland	110 832	+243,7	10 128	+225,8	279 127	+135,5	24 899	+86,9
Hotels	65 582	+253,4	5 998	+168,4	115 421	+170,1	13 499	+83,7
Gasthöfe	2 093	+145,9	843	+426,9	4 087	+84,4	1 200	+440,5
Pensionen
Hotels garnis
Erholungs-, Ferien-, Schulungsheime	13 368	+147,2	123	+284,4	75 100	+106,6	252	+236,0
Ferienhäuser, -wohnungen, -zentren	3 236	+206,4	304	+143,2	12 955	+64,5	3 020	-1,1
Hütten, Jugendherbergen u. Ä.	3 270	x	107	+148,8	7 546	x	196	+64,7
Vorsorge- und Reha-Kliniken	799	+53,1	–	–	16 929	+33,7	–	–
Campingplätze	3 213	+356,4	332	x	9 295	+213,3	821	x
Teutoburger Wald	123 031	+212,4	9 318	+283,6	453 158	+73,1	25 394	+156,2
Hotels	72 645	+251,9	6 575	+284,3	136 897	+196,2	14 153	+214,6
Gasthöfe	2 531	+163,1	117	+56,0	5 145	+68,6	629	-5,7
Pensionen	4 606	+141,5	207	+120,2	15 992	+151,8	1 277	+65,8
Hotels garnis	16 732	+197,5	1 837	+330,2	37 280	+191,6	4 668	+293,6
Erholungs-, Ferien-, Schulungsheime	9 992	+305,0	119	x	27 131	+218,7	248	+129,6
Ferienhäuser, -wohnungen, -zentren	2 137	+269,7	246	+310,0	10 926	+115,4	2 790	+109,5
Hütten, Jugendherbergen u. Ä.	4 016	x	93	+151,4	9 312	x	1 035	-6,8
Vorsorge- und Reha-Kliniken	8 260	+17,7	8	+14,3	205 773	+15,5	269	+49,4
Campingplätze	2 112	x	116	x	4 702	x	325	+441,7
Sauerland	132 389	x	12 944	x	414 365	+210,2	44 242	+437,3
Hotels	61 644	+479,3	7 504	x	128 685	+457,4	20 375	x
Gasthöfe	5 302	+234,9	401	+355,7	11 464	+166,5	1 499	+279,5
Pensionen	3 985	+203,7	326	+232,7	12 766	+154,0	1 631	+130,7
Hotels garnis
Erholungs-, Ferien-, Schulungsheime
Ferienhäuser, -wohnungen, -zentren	31 314	x	3 846	x	109 809	x	18 412	+386,3
Hütten, Jugendherbergen u. Ä.	2 848	x	18	x	6 129	x	28	x
Vorsorge- und Reha-Kliniken	3 212	+18,4	–	–	81 657	+12,3	–	–
Campingplätze	2 418	x	86	x	5 483	x	206	x
Siegerland-Wittgenstein	15 014	+195,0	2 307	x	54 048	+70,9	5 929	x
Hotels	10 321	+224,9	2 054	x	18 924	+241,2	4 692	x
Gasthöfe	468	+69,0	23	-25,8	1 017	+54,8	50	-55,0
Pensionen	292	+135,5	31	+342,9	1 024	+90,3	199	+61,8
Hotels garnis	1 056	+85,3	141	x	2 870	+95,6	611	x
Erholungs-, Ferien-, Schulungsheime	1 874	+482,0	6	x	4 597	+363,4	21	-30,0
Ferienhäuser, -wohnungen, -zentren	84	x	33	x	516	x	318	x
Hütten, Jugendherbergen u. Ä.
Vorsorge- und Reha-Kliniken	721	+21,6	–	–	24 142	+8,0	–	–
Campingplätze

Anmerkungen Seite 9

Noch: 2.3 Kapazität und Leistung der Beherbergungsstätten nach Reisegebieten und Betriebsarten

November 2021

Reisegebiet Betriebsart	Betriebe		Betten			Mittlere Aufenthaltsdauer ³⁾	
	geöffnete	Veränderung ¹⁾	angebotene	Veränderung ¹⁾	mittlere Auslastung ²⁾	aller Gäste	ausländischer Gäste
Bergisches Land	174	+1,8	9 749	+4,9	32,9	2,8	2,7
Hotels	79	-7,1	3 891	-5,4	28,4	1,9	2,7
Gasthöfe	5	-	81	+2,5	.	.	.
Pensionen	5	-	81	+6,6	28,1	5,8	1,7
Hotels garnis	18	-10,0	819	-9,8	32,1	2,9	2,6
Erholungs-, Ferien-, Schulungsheime	31	+6,9	2 466	+5,7	22,8	1,9	2,4
Ferienhäuser, -wohnungen, -zentren	6	-	136	-1,4	18,0	3,1	4,7
Hütten, Jugendherbergen u. Ä.	11	+83,3	947	+140,4	18,8	1,8	1,9
Vorsorge- und Reha-Kliniken	10	+25,0	1 328	+5,6	78,0	25,0	88,3
Campingplätze	9	+28,6
Bonn und Rhein-Sieg-Kreis	218	+0,5	17 366	+3,3	34,6	2,1	2,4
Hotels	98	+1,0	9 103	-5,7	31,8	1,8	2,1
Gasthöfe	14	-12,5	284	-14,7	.	.	.
Pensionen	6	-14,3	148	-8,1	.	.	.
Hotels garnis	61	-1,6	4 219	+8,4	40,1	2,2	2,4
Erholungs-, Ferien-, Schulungsheime	23	+15,0	2 407	+11,2	31,3	2,8	2,9
Ferienhäuser, -wohnungen, -zentren	5	-16,7	213	-7,0	.	.	.
Hütten, Jugendherbergen u. Ä.	5	+150,0	709	x	.	.	.
Vorsorge- und Reha-Kliniken	3	-	283	-	91,8	33,0	-
Campingplätze	3	-25,0	.	.	.	1,5	2,7
Köln und Rhein-Erft-Kreis	358	+3,5	41 516	+13,8	39,2	1,9	1,9
Hotels	146	+4,3	24 128	+16,4	38,0	1,7	1,7
Gasthöfe	11	-8,3	212	-5,8	15,8	2,3	2,6
Pensionen	9	-	269	+2,7	70,2	4,3	8,5
Hotels garnis	159	+3,2	12 996	+13,1	37,9	1,8	1,9
Erholungs-, Ferien-, Schulungsheime	11	-8,3	1 854	-3,6	53,0	18,4	x
Ferienhäuser, -wohnungen, -zentren	8	+60,0	334	+156,9	.	.	.
Hütten, Jugendherbergen u. Ä.	5	-	1 331	+1,1	.	.	.
Vorsorge- und Reha-Kliniken	4	-	392	+0,5	.	.	.
Campingplätze	5	-
Düsseldorf und Kreis Mettmann	289	+4,7	35 638	+13,3	30,7	1,7	1,9
Hotels	117	+6,4	23 384	+16,9	29,8	1,6	1,8
Gasthöfe	4	-	72	-10,0	.	.	.
Pensionen	3	-	45	-4,3	15,9	1,9	1,9
Hotels garnis	153	+3,4	10 987	+4,9	33,5	1,9	2,1
Erholungs-, Ferien-, Schulungsheime	6	+20,0	384	+69,9	.	.	.
Ferienhäuser, -wohnungen, -zentren	2	-	23	-	.	.	.
Hütten, Jugendherbergen u. Ä.	4	-	743	+23,0	22,4	2,0	2,1
Vorsorge- und Reha-Kliniken	-	-	-	-	-	-	-
Campingplätze	-	-	.	.	.	-	-
Ruhrgebiet	534	+4,1	44 975	+10,5	35,9	2,1	2,0
Hotels	250	+3,3	23 909	+4,5	34,4	1,8	2,0
Gasthöfe	15	-11,8	299	-11,3	23,0	2,2	1,7
Pensionen	12	-	273	+0,7	35,0	3,3	4,8
Hotels garnis	138	+3,0	11 924	+24,8	34,9	1,8	1,9
Erholungs-, Ferien-, Schulungsheime	36	+2,9	4 172	+0,7	35,8	3,4	6,2
Ferienhäuser, -wohnungen, -zentren	18	-10,0	547	+15,9	44,5	7,4	10,4
Hütten, Jugendherbergen u. Ä.	25	+31,6	2 179	+63,2	17,0	1,9	1,3
Vorsorge- und Reha-Kliniken	9	-	1 672	-1,5	89,2	27,5	-
Campingplätze	31	+24,0	.	.	.	2,3	4,3
Bergisches Städtedreieck	74	+10,4	5 652	+17,7	33,5	2,5	2,2
Hotels	41	+13,9	2 693	+43,8	30,7	1,8	2,2
Gasthöfe	-	-	-	-	-	-	-
Pensionen	1	-	20	-	.	.	.
Hotels garnis	19	+11,8	1 520	+14,5	28,5	2,0	2,0
Erholungs-, Ferien-, Schulungsheime	8	-	1 032	-3,7	34,5	5,1	1,4
Ferienhäuser, -wohnungen, -zentren	-	-	-	-	-	-	-
Hütten, Jugendherbergen u. Ä.	2	-33,3	61	-67,2	.	.	.
Vorsorge- und Reha-Kliniken	2	-	326	-	.	.	.
Campingplätze	1	x
Nordrhein-Westfalen	4 586	+6,0	310 401	+9,0	35,4	2,4	2,1
Hotels	1 850	+1,9	151 754	+6,9	32,5	1,8	1,9
Gasthöfe	301	+3,4	6 050	+3,2	20,5	2,2	2,6
Pensionen	300	+0,3	7 040	+1,6	26,7	3,4	5,9
Hotels garnis	872	+1,0	58 640	+8,3	35,0	1,9	2,1
Erholungs-, Ferien-, Schulungsheime	333	+6,7	33 141	+6,0	33,8	3,7	5,7
Ferienhäuser, -wohnungen, -zentren	378	+13,9	18 903	+8,5	35,0	4,0	5,4
Hütten, Jugendherbergen u. Ä.	186	+60,3	16 075	+87,0	18,0	2,0	2,1
Vorsorge- und Reha-Kliniken	110	+1,9	18 798	+1,5	84,9	26,0	71,8
Campingplätze	256	+34,0	.	.	.	2,2	2,2

Anmerkungen Seite 9

Noch: 2.3 Kapazität und Leistung der Beherbergungsstätten nach Reisegebieten und Betriebsarten

November 2021

Reisegebiet Betriebsart	Ankünfte				Übernachtungen			
	aller Gäste	Verände- rung ¹⁾	aus- ländischer Gäste	Verände- rung ¹⁾	aller Gäste	Verände- rung ¹⁾	aus- ländischer Gäste	Verände- rung ¹⁾
Bergisches Land	34 505	+285,3	2 557	+309,8	96 409	+106,1	6 997	+157,1
Hotels	17 830	+287,9	1 897	+376,6	33 180	+258,6	5 031	+245,3
Gasthöfe
Pensionen	117	+39,3	6	-40,0	684	+2,4	10	-96,7
Hotels garnis	2 752	+65,2	403	+131,6	7 852	+52,1	1 051	+115,4
Erholungs-, Ferien-, Schulungsheime	9 112	x	215	x	16 859	+454,6	522	+342,4
Ferienhäuser, -wohnungen, -zentren	240	x	17	x	736	+387,4	80	+344,4
Hütten, Jugendherbergen u. Ä.	2 925	x	7	+75,0	5 341	x	13	-56,7
Vorsorge- und Reha-Kliniken	1 241	+9,3	3	+50,0	31 072	+10,4	265	+16,7
Campingplätze
Bonn und Rhein-Sieg-Kreis	84 198	+259,9	9 098	+488,1	180 437	+163,4	21 511	+278,1
Hotels	48 736	+236,1	5 649	+454,9	86 658	+177,0	11 773	+417,0
Gasthöfe
Pensionen
Hotels garnis	23 075	+264,8	3 016	x	50 747	+172,3	7 387	+241,4
Erholungs-, Ferien-, Schulungsheime	8 098	+462,8	199	x	22 572	+289,1	581	x
Ferienhäuser, -wohnungen, -zentren
Hütten, Jugendherbergen u. Ä.
Vorsorge- und Reha-Kliniken	236	+10,8	-	-	7 792	+5,0	-	-
Campingplätze	216	+184,2	14	x	327	+271,6	38	x
Köln und Rhein-Erft-Kreis	252 782	+460,5	63 613	x	485 072	+278,6	121 054	+463,4
Hotels	159 768	+486,5	43 260	x	269 441	+395,7	74 618	x
Gasthöfe	438	+253,2	60	x	1 006	+188,3	156	x
Pensionen	1 305	x	412	x	5 668	+315,5	3 499	+247,8
Hotels garnis	81 325	+444,5	18 089	x	147 882	+336,7	34 761	+399,4
Erholungs-, Ferien-, Schulungsheime	1 598	+122,9	4	x	29 457	+30,4	2 670	+21,9
Ferienhäuser, -wohnungen, -zentren
Hütten, Jugendherbergen u. Ä.
Vorsorge- und Reha-Kliniken
Campingplätze
Düsseldorf und Kreis Mettmann	189 343	+425,2	59 086	x	327 707	+336,9	112 805	x
Hotels	127 417	+457,1	41 286	x	208 666	+388,5	74 896	x
Gasthöfe
Pensionen	110	x	59	x	214	+132,6	113	x
Hotels garnis	58 452	+353,0	17 339	x	110 470	+263,1	36 545	x
Erholungs-, Ferien-, Schulungsheime
Ferienhäuser, -wohnungen, -zentren
Hütten, Jugendherbergen u. Ä.	2 552	x	381	x	4 988	x	794	x
Vorsorge- und Reha-Kliniken	-	-	-	-	-	-	-	-
Campingplätze	-	-	-	-	-	-	-	-
Ruhrgebiet	229 019	+273,9	33 679	+483,1	488 637	+155,0	68 590	+299,1
Hotels	135 471	+286,1	21 262	+481,9	246 698	+214,6	43 115	+381,1
Gasthöfe	936	+310,5	93	+257,7	2 063	+133,1	154	+492,3
Pensionen	860	+65,7	84	+133,3	2 865	+44,6	405	+8,9
Hotels garnis	68 221	+252,6	11 115	x	124 686	+194,0	21 343	+277,4
Erholungs-, Ferien-, Schulungsheime	13 385	+277,1	80	+12,7	44 842	+96,0	494	-12,3
Ferienhäuser, -wohnungen, -zentren	985	+101,4	147	-3,9	7 297	+69,1	1 525	-1,0
Hütten, Jugendherbergen u. Ä.	5 570	x	767	x	10 817	+155,1	989	x
Vorsorge- und Reha-Kliniken	1 626	+14,9	-	-	44 757	+24,8	-	-100,0
Campingplätze	1 965	x	131	x	4 612	x	565	x
Bergisches Städtedreieck	22 573	+164,5	2 696	+298,2	56 851	+74,3	5 804	+152,6
Hotels	13 452	+161,9	1 898	+221,2	24 778	+132,2	4 229	+129,1
Gasthöfe	-	-	-	-	-	-	-	-
Pensionen
Hotels garnis	6 635	+229,4	793	x	12 979	+138,4	1 568	+246,9
Erholungs-, Ferien-, Schulungsheime	2 114	+91,8	5	x	10 677	+23,7	7	x
Ferienhäuser, -wohnungen, -zentren
Hütten, Jugendherbergen u. Ä.
Vorsorge- und Reha-Kliniken
Campingplätze
Nordrhein-Westfalen	1 400 098	+313,1	241 308	x	3 316 241	+162,1	517 713	+361,7
Hotels	828 816	+322,5	161 706	x	1 468 365	+255,6	309 906	+436,1
Gasthöfe	16 472	+167,3	1 899	+281,3	36 008	+105,3	4 974	+143,0
Pensionen	16 511	+195,3	1 744	+300,9	55 399	+133,0	10 312	+78,7
Hotels garnis	319 405	+280,0	61 172	x	615 282	+208,6	128 409	+370,2
Erholungs-, Ferien-, Schulungsheime	89 529	+309,0	1 027	+461,2	335 319	+133,0	5 839	+71,7
Ferienhäuser, -wohnungen, -zentren	49 200	x	8 330	x	198 061	+408,3	44 826	+238,8
Hütten, Jugendherbergen u. Ä.	41 287	x	3 259	x	84 452	x	6 853	+347,3
Vorsorge- und Reha-Kliniken	18 409	+21,4	26	+116,7	479 013	+17,2	1 866	+228,5
Campingplätze	20 469	x	2 145	x	44 342	+462,1	4 728	x

Anmerkungen Seite 9

2.4 Leistung der Beherbergungsstätten nach Reisegebieten und Herkunftsländern

November 2021

Reisegebiet Herkunftsland (ständiger Wohnsitz)	Ankünfte		Übernachtungen			Mittlere Aufenthalts- dauer ³⁾
	aller Gäste	Verän- derung ¹⁾	aller Gäste	Verän- derung ¹⁾	Anteil ²⁾	
Eifel und Region Aachen	77 132	+359,2	198 954	+302,3	100	2,6
Bundesrepublik Deutschland	59 854	+297,8	159 897	+261,8	80,4	2,7
Ausland	17 278	x	39 057	x	19,6	2,3
Europa	15 002	x	34 681	x	88,8	2,3
EU-Länder	13 795	x	32 143	x	82,3	2,3
Belgien	4 560	x	10 005	x	25,6	2,2
Bulgarien	50	+316,7	201	x	0,5	4,0
Dänemark	217	x	365	x	0,9	1,7
Estland	2	-50,0	2	-50,0	-	1,0
Finnland	35	+483,3	63	+250,0	0,2	1,8
Frankreich	1 229	x	1 982	+443,0	5,1	1,6
Griechenland	65	x	134	+32,7	0,3	2,1
Republik Irland	51	x	77	x	0,2	1,5
Italien	502	x	1 515	+264,2	3,9	3,0
Kroatien	27	+200,0	122	x	0,3	4,5
Lettland	22	+340,0	55	+400,0	0,1	2,5
Litauen	31	+181,8	47	+261,5	0,1	1,5
Luxemburg	316	x	558	x	1,4	1,8
Malta	10	+233,3	30	x	0,1	3,0
Niederlande	4 522	x	12 073	x	30,9	2,7
Österreich	367	x	666	+484,2	1,7	1,8
Polen	295	+113,8	895	-14,4	2,3	3,0
Portugal	62	x	229	x	0,6	3,7
Rumänien	147	+113,0	266	+118,0	0,7	1,8
Schweden	133	x	273	x	0,7	2,1
Slowakische Republik	68	+385,7	298	+462,3	0,8	4,4
Slowenien	51	x	331	+63,9	0,8	6,5
Spanien	224	x	582	x	1,5	2,6
Tschechische Republik	112	+166,7	283	+282,4	0,7	2,5
Ungarn	62	+106,7	233	+161,8	0,6	3,8
Vereinigtes Königreich	632	x	845	x	2,2	1,3
Zypern	3	x	13	x	-	4,3
Island	15	x	26	+333,3	0,1	1,7
Norwegen	73	x	100	x	0,3	1,4
Russland	75	+226,1	135	+22,7	0,3	1,8
Schweiz	524	x	903	x	2,3	1,7
Türkei	84	x	185	x	0,5	2,2
Ukraine	35	+250,0	56	+300,0	0,1	1,6
sonstige europäische Länder	401	x	1 133	x	2,9	2,8
Afrika	56	x	163	+91,8	0,4	2,9
Republik Südafrika	16	x	26	+4,0	0,1	1,6
sonstige afrikanische Länder	40	x	137	+128,3	0,4	3,4
Asien	744	+427,7	1 683	+378,1	4,3	2,3
Arabische Golfstaaten	291	x	700	x	1,8	2,4
Volksrepublik China und Hongkong	70	+288,9	225	x	0,6	3,2
Indien	87	+295,5	263	+150,5	0,7	3,0
Israel	39	x	58	x	0,1	1,5
Japan	78	x	81	x	0,2	1,0
Südkorea	44	+266,7	50	+316,7	0,1	1,1
Taiwan	-	-	-	-	-	-
sonstige asiatische Länder	135	+92,9	306	+100,0	0,8	2,3
Amerika	881	+222,7	1 400	+128,4	3,6	1,6
Kanada	68	+61,9	104	+126,1	0,3	1,5
USA	672	+208,3	999	+169,3	2,6	1,5
sonstige nordamerikanische Länder	-	-	-	-	-	-
Mittelamerika und Karibik	17	x	42	-44,0	0,1	2,5
Brasilien	63	x	106	+307,7	0,3	1,7
sonstige südamerikanische Länder	61	x	149	+56,8	0,4	2,4
Australien	27	+440,0	33	+6,5	0,1	1,2
Neuseeland und Ozeanien	6	x	9	x	-	1,5
Ohne Angabe	562	x	1 088	x	2,8	1,9

1) Veränderung gegenüber dem Vorjahreszeitraum in % – 2) Bei Übernachtungen von Gästen aus der Bundesrepublik Deutschland und dem Ausland: Anteil an allen Übernachtungen im Bundesgebiet; sonst: Anteil an allen Übernachtungen am Ausland zusammen. – 3) mittlere Aufenthaltsdauer in Tagen = Übernachtungen/ Ankünfte

Noch: 2.4 Leistung der Beherbergungsstätten nach Reisegebieten und Herkunftsländern

November 2021

Reisegebiet Herkunftsland (ständiger Wohnsitz)	Ankünfte		Übernachtungen			Mittlere Aufenthalts- dauer ³⁾
	aller Gäste	Verän- derung ¹⁾	aller Gäste	Verän- derung ¹⁾	Anteil ²⁾	
Niederrhein	129 280	+220,3	281 476	+120,7	100	2,2
Bundesrepublik Deutschland	110 676	+204,3	240 045	+109,3	85,3	2,2
Ausland	18 604	+365,9	41 431	+222,0	14,7	2,2
Europa	15 869	+405,7	35 145	+227,4	84,8	2,2
EU-Länder	14 055	+398,1	31 137	+214,2	75,2	2,2
Belgien	1 308	x	2 349	x	5,7	1,8
Bulgarien	78	+290,0	382	+141,8	0,9	4,9
Dänemark	189	+384,6	438	+294,6	1,1	2,3
Estland	38	x	61	x	0,1	1,6
Finnland	53	x	94	x	0,2	1,8
Frankreich	1 043	x	1 665	x	4,0	1,6
Griechenland	128	+245,9	418	+488,7	1,0	3,3
Republik Irland	45	+150,0	98	+164,9	0,2	2,2
Italien	886	x	1 933	+465,2	4,7	2,2
Kroatien	122	x	653	x	1,6	5,4
Lettland	38	-7,3	70	-63,7	0,2	1,8
Litauen	53	+165,0	481	+465,9	1,2	9,1
Luxemburg	224	x	360	x	0,9	1,6
Malta	9	x	20	x	-	2,2
Niederlande	5 353	x	9 398	+355,3	22,7	1,8
Österreich	692	+346,5	1 679	+195,1	4,1	2,4
Polen	1 109	+197,3	4 329	+96,8	10,4	3,9
Portugal	144	+433,3	206	+488,6	0,5	1,4
Rumänien	210	+159,3	1 454	+50,8	3,5	6,9
Schweden	203	x	333	x	0,8	1,6
Slowakische Republik	121	+236,1	400	+1,5	1,0	3,3
Slowenien	158	x	600	+115,8	1,4	3,8
Spanien	475	+234,5	930	+342,9	2,2	2,0
Tschechische Republik	251	+84,6	679	+170,5	1,6	2,7
Ungarn	131	+403,8	345	-41,5	0,8	2,6
Vereinigtes Königreich	983	+251,1	1 748	+187,5	4,2	1,8
Zypern	11	x	14	-33,3	-	1,3
Island	2	+100,0	2	-	-	1,0
Norwegen	61	x	93	x	0,2	1,5
Russland	93	x	346	x	0,8	3,7
Schweiz	735	x	1 520	+427,8	3,7	2,1
Türkei	398	x	1 056	x	2,5	2,7
Ukraine	172	x	321	+345,8	0,8	1,9
sonstige europäische Länder	353	+175,8	670	+142,8	1,6	1,9
Afrika	95	+295,8	253	x	0,6	2,7
Republik Südafrika	9	-59,1	21	-4,5	0,1	2,3
sonstige afrikanische Länder	86	x	232	x	0,6	2,7
Asien	607	x	2 353	x	5,7	3,9
Arabische Golfstaaten	189	x	1 228	x	3,0	6,5
Volksrepublik China und Hongkong	44	x	166	x	0,4	3,8
Indien	46	x	130	x	0,3	2,8
Israel	53	x	96	+190,9	0,2	1,8
Japan	11	+450,0	59	x	0,1	5,4
Südkorea	88	x	214	x	0,5	2,4
Taiwan	67	x	83	x	0,2	1,2
sonstige asiatische Länder	109	x	377	+51,4	0,9	3,5
Amerika	431	x	1 144	x	2,8	2,7
Kanada	43	x	137	x	0,3	3,2
USA	284	x	769	x	1,9	2,7
sonstige nordamerikanische Länder	-	-	-	-	-	-
Mittelamerika und Karibik	20	+150,0	56	+133,3	0,1	2,8
Brasilien	36	x	83	+144,1	0,2	2,3
sonstige südamerikanische Länder	48	+300,0	99	x	0,2	2,1
Australien	11	x	25	x	0,1	2,3
Neuseeland und Ozeanien	1	-	10	x	-	10,0
Ohne Angabe	1 590	+110,0	2 501	+54,1	6,0	1,6

Anmerkungen Seite 31

Noch: 2.4 Leistung der Beherbergungsstätten nach Reisegebieten und Herkunftsländern

November 2021

Reisegebiet Herkunftsland (ständiger Wohnsitz)	Ankünfte		Übernachtungen			Mittlere Aufenthalts- dauer ³⁾
	aller Gäste	Verän- derung ¹⁾	aller Gäste	Verän- derung ¹⁾	Anteil ²⁾	
Münsterland	110 832	+243,7	279 127	+135,5	100	2,5
Bundesrepublik Deutschland	100 704	+245,6	254 228	+141,7	91,1	2,5
Ausland	10 128	+225,8	24 899	+86,9	8,9	2,5
Europa	7 991	+194,4	20 855	+73,3	83,8	2,6
EU-Länder	7 054	+181,4	18 465	+78,4	74,2	2,6
Belgien	448	x	729	x	2,9	1,6
Bulgarien	21	+23,5	101	-68,2	0,4	4,8
Dänemark	309	x	595	+172,9	2,4	1,9
Estland	14	+366,7	18	-43,8	0,1	1,3
Finnland	47	x	89	x	0,4	1,9
Frankreich	354	x	638	+406,3	2,6	1,8
Griechenland	27	+170,0	139	+139,7	0,6	5,1
Republik Irland	17	+112,5	45	+125,0	0,2	2,6
Italien	220	+58,3	642	+136,0	2,6	2,9
Kroatien	25	+92,3	257	+12,7	1,0	10,3
Lettland	34	+466,7	71	+16,4	0,3	2,1
Litauen	475	x	606	+352,2	2,4	1,3
Luxemburg	110	x	184	x	0,7	1,7
Malta	3	x	4	x	-	1,3
Niederlande	2 467	x	4 396	+460,0	17,7	1,8
Österreich	376	+304,3	877	+110,3	3,5	2,3
Polen	718	+35,2	4 989	+26,8	20,0	6,9
Portugal	42	-39,1	263	+105,5	1,1	6,3
Rumänien	243	-68,9	563	-72,8	2,3	2,3
Schweden	240	x	328	x	1,3	1,4
Slowakische Republik	55	+61,8	575	+73,2	2,3	10,5
Slowenien	46	+27,8	452	+111,2	1,8	9,8
Spanien	237	x	584	x	2,3	2,5
Tschechische Republik	148	+138,7	445	-11,0	1,8	3,0
Ungarn	52	+188,9	292	+139,3	1,2	5,6
Vereinigtes Königreich	321	+217,8	569	+253,4	2,3	1,8
Zypern	5	x	14	x	0,1	2,8
Island	-	-	-	-	-	-
Norwegen	65	+282,4	92	+104,4	0,4	1,4
Russland	52	+477,8	66	-45,5	0,3	1,3
Schweiz	419	x	896	x	3,6	2,1
Türkei	74	x	358	x	1,4	4,8
Ukraine	197	x	493	x	2,0	2,5
sonstige europäische Länder	130	+36,8	485	-62,9	1,9	3,7
Afrika	96	x	184	x	0,7	1,9
Republik Südafrika	3	x	7	x	-	2,3
sonstige afrikanische Länder	93	x	177	x	0,7	1,9
Asien	140	+311,8	553	+31,0	2,2	4,0
Arabische Golfstaaten	24	+300,0	138	x	0,6	5,8
Volksrepublik China und Hongkong	14	x	33	x	0,1	2,4
Indien	21	x	116	x	0,5	5,5
Israel	7	+250,0	15	+275,0	0,1	2,1
Japan	7	x	29	x	0,1	4,1
Südkorea	17	x	66	x	0,3	3,9
Taiwan	5	x	16	x	0,1	3,2
sonstige asiatische Länder	45	+87,5	140	-65,2	0,6	3,1
Amerika	319	+250,5	1 023	+185,8	4,1	3,2
Kanada	28	x	61	x	0,2	2,2
USA	222	+164,3	766	+155,3	3,1	3,5
sonstige nordamerikanische Länder	-	-	-	-	-	-
Mittelamerika und Karibik	28	x	54	x	0,2	1,9
Brasilien	20	+233,3	87	+55,4	0,3	4,4
sonstige südamerikanische Länder	21	-	55	x	0,2	2,6
Australien	7	x	13	x	0,1	1,9
Neuseeland und Ozeanien	10	+150,0	15	+87,5	0,1	1,5
Ohne Angabe	1 565	+497,3	2 256	+358,5	9,1	1,4

Anmerkungen Seite 31

Noch: 2.4 Leistung der Beherbergungsstätten nach Reisegebieten und Herkunftsländern

November 2021

Reisegebiet Herkunftsland (ständiger Wohnsitz)	Ankünfte		Übernachtungen			Mittlere Aufenthalts- dauer ³⁾
	aller Gäste	Verän- derung ¹⁾	aller Gäste	Verän- derung ¹⁾	Anteil ²⁾	
Teutoburger Wald	123 031	+212,4	453 158	+73,1	100	3,7
Bundesrepublik Deutschland	113 713	+207,7	427 764	+69,8	94,4	3,8
Ausland	9 318	+283,6	25 394	+156,2	5,6	2,7
Europa	7 671	+279,9	20 781	+156,1	81,8	2,7
EU-Länder	6 571	+270,4	18 169	+153,8	71,5	2,8
Belgien	376	x	603	+258,9	2,4	1,6
Bulgarien	31	-16,2	99	+13,8	0,4	3,2
Dänemark	369	+280,4	1 059	+377,0	4,2	2,9
Estland	12	+300,0	16	+433,3	0,1	1,3
Finnland	51	+264,3	124	+129,6	0,5	2,4
Frankreich	504	+254,9	1 056	+138,4	4,2	2,1
Griechenland	42	x	105	+208,8	0,4	2,5
Republik Irland	40	x	67	x	0,3	1,7
Italien	436	+279,1	1 392	+264,4	5,5	3,2
Kroatien	45	+350,0	198	x	0,8	4,4
Lettland	25	+177,8	114	x	0,4	4,6
Litauen	50	+61,3	159	+89,3	0,6	3,2
Luxemburg	43	+437,5	63	-40,6	0,2	1,5
Malta	5	+400,0	17	x	0,1	3,4
Niederlande	1 404	+452,8	2 492	+291,2	9,8	1,8
Österreich	692	+239,2	1 553	+228,3	6,1	2,2
Polen	914	+143,7	4 660	+131,8	18,4	5,1
Portugal	33	+312,5	56	+27,3	0,2	1,7
Rumänien	85	+32,8	466	-36,2	1,8	5,5
Schweden	167	x	346	x	1,4	2,1
Slowakische Republik	44	-54,2	315	-21,8	1,2	7,2
Slowenien	54	+217,6	392	x	1,5	7,3
Spanien	481	x	1 184	+124,7	4,7	2,5
Tschechische Republik	171	+175,8	504	+47,4	2,0	2,9
Ungarn	86	+352,6	155	+167,2	0,6	1,8
Vereinigtes Königreich	409	+398,8	972	+276,7	3,8	2,4
Zypern	2	x	2	x	-	1,0
Island	2	x	2	x	-	1,0
Norwegen	44	x	94	x	0,4	2,1
Russland	35	+250,0	143	+240,5	0,6	4,1
Schweiz	481	+264,4	865	+192,2	3,4	1,8
Türkei	127	+408,0	470	+79,4	1,9	3,7
Ukraine	67	+252,6	139	x	0,5	2,1
sonstige europäische Länder	344	x	899	+174,1	3,5	2,6
Afrika	83	x	436	+59,1	1,7	5,3
Republik Südafrika	10	x	15	x	0,1	1,5
sonstige afrikanische Länder	73	x	421	+53,6	1,7	5,8
Asien	278	x	1 244	+93,2	4,9	4,5
Arabische Golfstaaten	37	+208,3	136	-50,4	0,5	3,7
Volksrepublik China und Hongkong	37	x	263	x	1,0	7,1
Indien	38	x	138	x	0,5	3,6
Israel	41	x	145	+107,1	0,6	3,5
Japan	32	+220,0	121	+365,4	0,5	3,8
Südkorea	16	-	119	-20,7	0,5	7,4
Taiwan	3	+200,0	32	+113,3	0,1	10,7
sonstige asiatische Länder	74	x	290	+187,1	1,1	3,9
Amerika	373	x	1 024	x	4,0	2,7
Kanada	26	x	64	+190,9	0,3	2,5
USA	290	x	718	x	2,8	2,5
sonstige nordamerikanische Länder	1	x	9	x	-	9,0
Mittelamerika und Karibik	23	x	126	x	0,5	5,5
Brasilien	8	x	61	+103,3	0,2	7,6
sonstige südamerikanische Länder	25	x	46	+360,0	0,2	1,8
Australien	22	x	67	x	0,3	3,0
Neuseeland und Ozeanien	6	x	12	x	-	2,0
Ohne Angabe	885	+194,0	1 830	+151,4	7,2	2,1

Noch: 2.4 Leistung der Beherbergungsstätten nach Reisegebieten und Herkunftsländern

November 2021

Reisegebiet Herkunftsland (ständiger Wohnsitz)	Ankünfte		Übernachtungen			Mittlere Aufenthalts- dauer ³⁾
	aller Gäste	Verän- derung ¹⁾	aller Gäste	Verän- derung ¹⁾	Anteil ²⁾	
Sauerland	132 389	x	414 365	+210,2	100	3,1
Bundesrepublik Deutschland	119 445	+487,7	370 123	+195,3	89,3	3,1
Ausland	12 944	x	44 242	+437,3	10,7	3,4
Europa	12 163	x	42 308	+439,5	95,6	3,5
EU-Länder	11 517	x	40 524	+466,2	91,6	3,5
Belgien	2 169	x	7 676	x	17,4	3,5
Bulgarien	21	–	63	x	0,1	3,0
Dänemark	72	+414,3	122	+212,8	0,3	1,7
Estland	8	+166,7	65	x	0,1	8,1
Finnland	23	x	118	x	0,3	5,1
Frankreich	333	x	837	x	1,9	2,5
Griechenland	35	x	214	x	0,5	6,1
Republik Irland	14	x	90	x	0,2	6,4
Italien	221	+166,3	932	+65,2	2,1	4,2
Kroatien	13	+116,7	95	+239,3	0,2	7,3
Lettland	17	–46,9	98	–3,9	0,2	5,8
Litauen	9	+200,0	359	x	0,8	39,9
Luxemburg	50	+13,6	213	–34,9	0,5	4,3
Malta	4	x	4	x	–	1,0
Niederlande	7 106	x	22 595	x	51,1	3,2
Österreich	407	+164,3	1 541	+147,7	3,5	3,8
Polen	319	+58,7	1 551	–5,3	3,5	4,9
Portugal	26	–42,2	39	–26,4	0,1	1,5
Rumänien	74	+39,6	1 252	–4,3	2,8	16,9
Schweden	46	+360,0	79	–28,8	0,2	1,7
Slowakische Republik	45	+2,3	706	+298,9	1,6	15,7
Slowenien	42	+31,3	319	–4,8	0,7	7,6
Spanien	86	x	311	+139,2	0,7	3,6
Tschechische Republik	170	x	531	+331,7	1,2	3,1
Ungarn	74	+5,7	354	–58,2	0,8	4,8
Vereinigtes Königreich	132	+450,0	359	+469,8	0,8	2,7
Zypern	1	x	1	x	–	1,0
Island	5	x	13	x	–	2,6
Norwegen	32	x	60	+328,6	0,1	1,9
Russland	55	+189,5	285	+256,3	0,6	5,2
Schweiz	291	+174,5	668	+67,0	1,5	2,3
Türkei	41	x	232	x	0,5	5,7
Ukraine	30	+328,6	39	+160,0	0,1	1,3
sonstige europäische Länder	192	x	487	+200,6	1,1	2,5
Afrika	3	+50,0	7	+40,0	–	2,3
Republik Südafrika	–	–	–	–	–	–
sonstige afrikanische Länder	3	+50,0	7	+40,0	–	2,3
Asien	112	x	279	+407,3	0,6	2,5
Arabische Golfstaaten	7	x	40	x	0,1	5,7
Volksrepublik China und Hongkong	26	x	58	x	0,1	2,2
Indien	13	+333,3	34	–26,1	0,1	2,6
Israel	9	x	11	x	–	1,2
Japan	6	x	13	x	–	2,2
Südkorea	31	x	66	x	0,1	2,1
Taiwan	–	–	–	–	–	–
sonstige asiatische Länder	20	x	57	x	0,1	2,9
Amerika	211	x	634	x	1,4	3,0
Kanada	24	x	98	+151,3	0,2	4,1
USA	161	x	440	x	1,0	2,7
sonstige nordamerikanische Länder	–	–	–	–	–	–
Mittelamerika und Karibik	10	x	23	x	0,1	2,3
Brasilien	8	x	53	x	0,1	6,6
sonstige südamerikanische Länder	8	x	20	x	–	2,5
Australien	7	x	7	x	–	1,0
Neuseeland und Ozeanien	4	x	10	x	–	2,5
Ohne Angabe	444	+372,3	997	+300,4	2,3	2,2

Anmerkungen Seite 31

Noch: 2.4 Leistung der Beherbergungsstätten nach Reisegebieten und Herkunftsländern

November 2021

Reisegebiet Herkunftsland (ständiger Wohnsitz)	Ankünfte		Übernachtungen			Mittlere Aufenthalts- dauer ³⁾
	aller Gäste	Verän- derung ¹⁾	aller Gäste	Verän- derung ¹⁾	Anteil ²⁾	
Siegerland-Wittgenstein	15 014	+195,0	54 048	+70,9	100	3,6
Bundesrepublik Deutschland	12 707	+166,9	48 119	+55,8	89,0	3,8
Ausland	2 307	x	5 929	x	11,0	2,6
Europa	2 094	x	5 417	x	91,4	2,6
EU-Länder	1 945	x	5 159	x	87,0	2,7
Belgien	148	x	395	x	6,7	2,7
Bulgarien	3	-	5	-	0,1	1,7
Dänemark	41	x	77	x	1,3	1,9
Estland	5	x	129	x	2,2	25,8
Finnland	3	x	3	x	0,1	1,0
Frankreich	137	x	170	x	2,9	1,2
Griechenland	5	x	13	x	0,2	2,6
Republik Irland	4	x	4	x	0,1	1,0
Italien	68	+240,0	100	+16,3	1,7	1,5
Kroatien	3	x	32	x	0,5	10,7
Lettland	8	+300,0	16	-20,0	0,3	2,0
Litauen	4	x	5	x	0,1	1,3
Luxemburg	20	+300,0	31	+342,9	0,5	1,6
Malta	-	-	-	-	-	-
Niederlande	955	x	2 580	x	43,5	2,7
Österreich	149	+86,3	391	+228,6	6,6	2,6
Polen	98	+326,1	350	+134,9	5,9	3,6
Portugal	10	+400,0	22	x	0,4	2,2
Rumänien	21	+250,0	41	+64,0	0,7	2,0
Schweden	40	+471,4	61	x	1,0	1,5
Slowakische Republik	39	x	315	x	5,3	8,1
Slowenien	48	x	63	x	1,1	1,3
Spanien	27	x	60	x	1,0	2,2
Tschechische Republik	37	+428,6	61	x	1,0	1,6
Ungarn	21	x	169	x	2,9	8,0
Vereinigtes Königreich	48	+140,0	63	+31,3	1,1	1,3
Zypern	3	x	3	x	0,1	1,0
Island	1	x	1	x	-	1,0
Norwegen	7	+250,0	32	x	0,5	4,6
Russland	5	+66,7	18	+260,0	0,3	3,6
Schweiz	115	x	167	x	2,8	1,5
Türkei	11	x	23	x	0,4	2,1
Ukraine	5	+400,0	5	+150,0	0,1	1,0
sonstige europäische Länder	5	x	12	x	0,2	2,4
Afrika	23	-	36	+20,0	0,6	1,6
Republik Südafrika	2	x	6	x	0,1	3,0
sonstige afrikanische Länder	21	-	30	-	0,5	1,4
Asien	73	x	164	x	2,8	2,2
Arabische Golfstaaten	3	x	5	x	0,1	1,7
Volksrepublik China und Hongkong	4	+100,0	68	x	1,1	17,0
Indien	26	x	27	x	0,5	1,0
Israel	7	x	7	x	0,1	1,0
Japan	-	-	-	-	-	-
Südkorea	6	x	15	x	0,3	2,5
Taiwan	-	-	-	-	-	-
sonstige asiatische Länder	27	x	42	x	0,7	1,6
Amerika	75	+74,4	199	+192,6	3,4	2,7
Kanada	8	x	8	x	0,1	1,0
USA	57	+39,0	155	+171,9	2,6	2,7
sonstige nordamerikanische Länder	-	-	-	-	-	-
Mittelamerika und Karibik	7	x	33	x	0,6	4,7
Brasilien	2	x	2	x	-	1,0
sonstige südamerikanische Länder	1	-	1	-90,0	-	1,0
Australien	1	x	20	x	0,3	20,0
Neuseeland und Ozeanien	1	x	1	x	-	1,0
Ohne Angabe	40	+166,7	92	+268,0	1,6	2,3

Anmerkungen Seite 31

Noch: 2.4 Leistung der Beherbergungsstätten nach Reisegebieten und Herkunftsländern

November 2021

Reisegebiet Herkunftsland (ständiger Wohnsitz)	Ankünfte		Übernachtungen			Mittlere Aufenthalts- dauer ³⁾
	aller Gäste	Verän- derung ¹⁾	aller Gäste	Verän- derung ¹⁾	Anteil ²⁾	
Bergisches Land	34 505	+285,3	96 409	+106,1	100	2,8
Bundesrepublik Deutschland	31 948	+283,5	89 412	+103,0	92,7	2,8
Ausland	2 557	+309,8	6 997	+157,1	7,3	2,7
Europa	2 125	+355,0	5 860	+153,5	83,8	2,8
EU-Länder	1 864	+356,9	5 207	+139,4	74,4	2,8
Belgien	285	x	488	+364,8	7,0	1,7
Bulgarien	31	x	757	x	10,8	24,4
Dänemark	48	x	72	x	1,0	1,5
Estland	3	x	6	x	0,1	2,0
Finnland	11	+450,0	13	x	0,2	1,2
Frankreich	86	+290,9	199	+165,3	2,8	2,3
Griechenland	5	+150,0	10	-72,2	0,1	2,0
Republik Irland	23	x	58	x	0,8	2,5
Italien	84	x	185	x	2,6	2,2
Kroatien	5	-	13	-89,8	0,2	2,6
Lettland	-	-	-	-	-	-
Litauen	4	-	4	-	0,1	1,0
Luxemburg	121	+168,9	461	+40,1	6,6	3,8
Malta	1	x	3	x	-	3,0
Niederlande	418	+422,5	706	+287,9	10,1	1,7
Österreich	145	+281,6	604	+80,3	8,6	4,2
Polen	141	+95,8	631	+153,4	9,0	4,5
Portugal	26	x	41	x	0,6	1,6
Rumänien	18	+28,6	63	-55,6	0,9	3,5
Schweden	48	x	70	x	1,0	1,5
Slowakische Republik	5	-28,6	18	+80,0	0,3	3,6
Slowenien	14	+75,0	24	-87,0	0,3	1,7
Spanien	125	x	298	+37,3	4,3	2,4
Tschechische Republik	23	+76,9	142	x	2,0	6,2
Ungarn	18	+100,0	36	-20,0	0,5	2,0
Vereinigtes Königreich	173	x	302	+337,7	4,3	1,7
Zypern	3	x	3	x	-	1,0
Island	-	-	-	-	-	-
Norwegen	19	+46,2	87	x	1,2	4,6
Russland	7	+250,0	25	+108,3	0,4	3,6
Schweiz	191	+478,8	366	+438,2	5,2	1,9
Türkei	17	x	57	+78,1	0,8	3,4
Ukraine	13	x	31	x	0,4	2,4
sonstige europäische Länder	14	+55,6	87	x	1,2	6,2
Afrika	5	x	18	x	0,3	3,6
Republik Südafrika	1	x	6	x	0,1	6,0
sonstige afrikanische Länder	4	x	12	x	0,2	3,0
Asien	69	x	161	+123,6	2,3	2,3
Arabische Golfstaaten	5	x	9	x	0,1	1,8
Volksrepublik China und Hongkong	3	-25,0	4	-20,0	0,1	1,3
Indien	20	x	30	x	0,4	1,5
Israel	4	x	11	x	0,2	2,8
Japan	16	+433,3	70	+14,8	1,0	4,4
Südkorea	7	x	7	x	0,1	1,0
Taiwan	-	-	-	-	-	-
sonstige asiatische Länder	14	x	30	x	0,4	2,1
Amerika	102	x	392	+422,7	5,6	3,8
Kanada	10	x	33	x	0,5	3,3
USA	79	x	293	x	4,2	3,7
sonstige nordamerikanische Länder	-	-	-	-	-	-
Mittelamerika und Karibik	7	+133,3	37	-35,1	0,5	5,3
Brasilien	4	x	8	x	0,1	2,0
sonstige südamerikanische Länder	2	x	21	x	0,3	10,5
Australien	10	+150,0	19	+90,0	0,3	1,9
Neuseeland und Ozeanien	-	-	-	-	-	-
Ohne Angabe	246	+77,0	547	+117,1	7,8	2,2

Anmerkungen Seite 31

Noch: 2.4 Leistung der Beherbergungsstätten nach Reisegebieten und Herkunftsländern

November 2021

Reisegebiet Herkunftsland (ständiger Wohnsitz)	Ankünfte		Übernachtungen			Mittlere Aufenthalts- dauer ³⁾
	aller Gäste	Verän- derung ¹⁾	aller Gäste	Verän- derung ¹⁾	Anteil ²⁾	
Bonn und Rhein-Sieg-Kreis	84 198	+259,9	180 437	+163,4	100	2,1
Bundesrepublik Deutschland	75 100	+243,8	158 926	+153,0	88,1	2,1
Ausland	9 098	+488,1	21 511	+278,1	11,9	2,4
Europa	7 345	x	16 027	+293,5	74,5	2,2
EU-Länder	6 318	x	13 646	+280,5	63,4	2,2
Belgien	1 045	x	2 266	x	10,5	2,2
Bulgarien	65	x	269	+205,7	1,3	4,1
Dänemark	123	x	224	x	1,0	1,8
Estland	11	+175,0	98	+188,2	0,5	8,9
Finnland	42	x	88	x	0,4	2,1
Frankreich	526	x	1 047	x	4,9	2,0
Griechenland	68	+423,1	226	+253,1	1,1	3,3
Republik Irland	82	x	130	x	0,6	1,6
Italien	597	x	1 271	x	5,9	2,1
Kroatien	53	x	249	+479,1	1,2	4,7
Lettland	19	x	30	+233,3	0,1	1,6
Litauen	33	+26,9	56	+107,4	0,3	1,7
Luxemburg	162	x	273	x	1,3	1,7
Malta	11	x	18	x	0,1	1,6
Niederlande	1 270	x	2 381	x	11,1	1,9
Österreich	541	+286,4	993	+57,1	4,6	1,8
Polen	330	+115,7	976	+8,9	4,5	3,0
Portugal	33	+266,7	130	+150,0	0,6	3,9
Rumänien	188	x	444	x	2,1	2,4
Schweden	116	x	327	x	1,5	2,8
Slowakische Republik	28	+115,4	225	-3,4	1,0	8,0
Slowenien	52	+271,4	156	+173,7	0,7	3,0
Spanien	262	x	615	x	2,9	2,3
Tschechische Republik	107	+189,2	213	+100,9	1,0	2,0
Ungarn	66	+135,7	116	+28,9	0,5	1,8
Vereinigtes Königreich	484	+186,4	803	+140,4	3,7	1,7
Zypern	4	+100,0	22	x	0,1	5,5
Island	2	-33,3	8	+166,7	-	4,0
Norwegen	25	x	44	x	0,2	1,8
Russland	66	x	310	x	1,4	4,7
Schweiz	542	x	1 064	+466,0	4,9	2,0
Türkei	139	x	428	x	2,0	3,1
Ukraine	45	+350,0	89	x	0,4	2,0
sonstige europäische Länder	208	x	438	+94,7	2,0	2,1
Afrika	117	x	452	+343,1	2,1	3,9
Republik Südafrika	12	x	67	x	0,3	5,6
sonstige afrikanische Länder	105	x	385	+277,5	1,8	3,7
Asien	616	x	2 174	+220,2	10,1	3,5
Arabische Golfstaaten	223	x	735	+356,5	3,4	3,3
Volksrepublik China und Hongkong	43	+330,0	240	+25,0	1,1	5,6
Indien	36	x	215	+80,7	1,0	6,0
Israel	36	x	63	x	0,3	1,8
Japan	31	-	116	-3,3	0,5	3,7
Südkorea	27	-	47	+74,1	0,2	1,7
Taiwan	4	x	20	x	0,1	5,0
sonstige asiatische Länder	216	x	738	x	3,4	3,4
Amerika	545	+230,3	1 625	+312,4	7,6	3,0
Kanada	39	-54,1	125	+7,8	0,6	3,2
USA	371	+401,4	1 060	+375,3	4,9	2,9
sonstige nordamerikanische Länder	19	x	104	x	0,5	5,5
Mittelamerika und Karibik	31	x	82	x	0,4	2,6
Brasilien	42	x	105	+123,4	0,5	2,5
sonstige südamerikanische Länder	43	x	149	x	0,7	3,5
Australien	7	-	15	-50,0	0,1	2,1
Neuseeland und Ozeanien	7	x	20	x	0,1	2,9
Ohne Angabe	461	+120,6	1 198	+191,5	5,6	2,6

Noch: 2.4 Leistung der Beherbergungsstätten nach Reisegebieten und Herkunftsländern

November 2021

Reisegebiet Herkunftsland (ständiger Wohnsitz)	Ankünfte		Übernachtungen			Mittlere Aufenthalts- dauer ³⁾
	aller Gäste	Verän- derung ¹⁾	aller Gäste	Verän- derung ¹⁾	Anteil ²⁾	
Köln und Rhein-Erft-Kreis	252 782	+460,5	485 072	+278,6	100	1,9
Bundesrepublik Deutschland	189 169	+397,2	364 018	+241,4	75,0	1,9
Ausland	63 613	x	121 054	+463,4	25,0	1,9
Europa	49 891	x	94 118	x	77,7	1,9
EU-Länder	42 254	x	78 706	x	65,0	1,9
Belgien	7 771	x	11 786	x	9,7	1,5
Bulgarien	200	+250,9	642	+175,5	0,5	3,2
Dänemark	739	x	1 458	x	1,2	2,0
Estland	89	+394,4	168	x	0,1	1,9
Finnland	256	+300,0	543	+282,4	0,4	2,1
Frankreich	3 905	x	6 821	x	5,6	1,7
Griechenland	438	x	1 013	x	0,8	2,3
Republik Irland	925	x	1 847	x	1,5	2,0
Italien	2 073	x	3 919	x	3,2	1,9
Kroatien	168	+14,3	401	-21,7	0,3	2,4
Lettland	126	x	261	x	0,2	2,1
Litauen	230	x	477	x	0,4	2,1
Luxemburg	1 894	x	2 932	x	2,4	1,5
Malta	51	x	116	x	0,1	2,3
Niederlande	9 201	x	15 247	x	12,6	1,7
Österreich	2 228	x	3 964	x	3,3	1,8
Polen	1 453	+229,5	5 931	+130,8	4,9	4,1
Portugal	420	+356,5	905	+394,5	0,7	2,2
Rumänien	446	+216,3	1 299	-19,5	1,1	2,9
Schweden	651	x	1 078	x	0,9	1,7
Slowakische Republik	159	+396,9	408	+288,6	0,3	2,6
Slowenien	115	+400,0	191	+37,4	0,2	1,7
Spanien	2 480	x	5 324	x	4,4	2,1
Tschechische Republik	314	x	664	x	0,5	2,1
Ungarn	249	+308,2	605	+91,5	0,5	2,4
Vereinigtes Königreich	5 595	x	10 496	x	8,7	1,9
Zypern	78	+290,0	210	x	0,2	2,7
Island	18	x	43	x	-	2,4
Norwegen	263	x	496	+427,7	0,4	1,9
Russland	321	+282,1	763	+441,1	0,6	2,4
Schweiz	3 432	x	6 315	x	5,2	1,8
Türkei	1 175	x	2 118	x	1,7	1,8
Ukraine	561	x	1 301	+94,2	1,1	2,3
sonstige europäische Länder	1 867	x	4 376	x	3,6	2,3
Afrika	378	x	1 863	+92,7	1,5	4,9
Republik Südafrika	62	-	152	x	0,1	2,5
sonstige afrikanische Länder	316	x	1 711	+77,1	1,4	5,4
Asien	2 551	x	6 719	+382,3	5,6	2,6
Arabische Golfstaaten	788	x	2 036	+318,9	1,7	2,6
Volksrepublik China und Hongkong	137	x	289	x	0,2	2,1
Indien	204	x	538	x	0,4	2,6
Israel	399	+375,0	667	x	0,6	1,7
Japan	179	x	303	+248,3	0,3	1,7
Südkorea	164	x	427	x	0,4	2,6
Taiwan	20	x	46	x	-	2,3
sonstige asiatische Länder	660	x	2 413	+274,7	2,0	3,7
Amerika	6 954	+365,5	11 981	+272,5	9,9	1,7
Kanada	487	x	1 099	x	0,9	2,3
USA	5 621	+288,2	8 461	+196,0	7,0	1,5
sonstige nordamerikanische Länder	22	x	37	x	-	1,7
Mittelamerika und Karibik	193	x	445	+185,3	0,4	2,3
Brasilien	305	x	781	x	0,6	2,6
sonstige südamerikanische Länder	326	x	1 158	x	1,0	3,6
Australien	214	x	295	+467,3	0,2	1,4
Neuseeland und Ozeanien	62	x	145	x	0,1	2,3
Ohne Angabe	3 563	+397,6	5 933	+164,7	4,9	1,7

Anmerkungen Seite 31

Noch: 2.4 Leistung der Beherbergungsstätten nach Reisegebieten und Herkunftsländern

November 2021

Reisegebiet Herkunftsland (ständiger Wohnsitz)	Ankünfte		Übernachtungen			Mittlere Aufenthalts- dauer ³⁾
	aller Gäste	Verän- derung ¹⁾	aller Gäste	Verän- derung ¹⁾	Anteil ²⁾	
Düsseldorf und Kreis Mettmann	189 343	+425,2	327 707	+336,9	100	1,7
Bundesrepublik Deutschland	130 257	+332,1	214 902	+243,3	65,6	1,6
Ausland	59 086	x	112 805	x	34,4	1,9
Europa	45 618	x	82 314	x	73,0	1,8
EU-Länder	39 038	x	69 672	x	61,8	1,8
Belgien	3 422	x	5 283	x	4,7	1,5
Bulgarien	205	+454,1	520	+368,5	0,5	2,5
Dänemark	684	x	1 088	x	1,0	1,6
Estland	136	x	249	x	0,2	1,8
Finnland	643	x	1 074	x	1,0	1,7
Frankreich	3 216	x	5 447	x	4,8	1,7
Griechenland	535	x	1 259	x	1,1	2,4
Republik Irland	505	x	933	x	0,8	1,8
Italien	3 212	x	6 676	x	5,9	2,1
Kroatien	139	+247,5	303	+119,6	0,3	2,2
Lettland	154	x	342	x	0,3	2,2
Litauen	145	x	265	+223,2	0,2	1,8
Luxemburg	597	x	980	x	0,9	1,6
Malta	48	+336,4	90	x	0,1	1,9
Niederlande	10 641	x	15 883	x	14,1	1,5
Österreich	1 966	+497,6	3 340	+421,9	3,0	1,7
Polen	1 980	+406,4	5 153	+320,7	4,6	2,6
Portugal	570	x	1 251	x	1,1	2,2
Rumänien	529	+389,8	1 585	x	1,4	3,0
Schweden	828	x	1 365	x	1,2	1,6
Slowakische Republik	159	+367,6	276	+69,3	0,2	1,7
Slowenien	207	+115,6	430	+154,4	0,4	2,1
Spanien	2 619	x	4 902	x	4,3	1,9
Tschechische Republik	601	x	1 246	x	1,1	2,1
Ungarn	427	x	907	x	0,8	2,1
Vereinigtes Königreich	4 795	x	8 592	x	7,6	1,8
Zypern	75	x	233	x	0,2	3,1
Island	36	x	63	x	0,1	1,8
Norwegen	365	x	691	x	0,6	1,9
Russland	674	+476,1	1 606	+419,7	1,4	2,4
Schweiz	2 448	x	4 297	x	3,8	1,8
Türkei	1 509	x	3 154	x	2,8	2,1
Ukraine	556	+461,6	1 186	x	1,1	2,1
sonstige europäische Länder	992	x	1 645	x	1,5	1,7
Afrika	705	x	1 728	x	1,5	2,5
Republik Südafrika	99	x	155	x	0,1	1,6
sonstige afrikanische Länder	606	+471,7	1 573	x	1,4	2,6
Asien	6 114	x	15 471	x	13,7	2,5
Arabische Golfstaaten	1 963	x	4 906	x	4,3	2,5
Volksrepublik China und Hongkong	665	+419,5	1 605	+400,0	1,4	2,4
Indien	720	+62,5	1 570	+139,3	1,4	2,2
Israel	554	x	1 275	x	1,1	2,3
Japan	550	x	1 067	+486,3	0,9	1,9
Südkorea	578	x	1 963	x	1,7	3,4
Taiwan	72	x	328	x	0,3	4,6
sonstige asiatische Länder	1 012	x	2 757	x	2,4	2,7
Amerika	4 615	x	9 477	x	8,4	2,1
Kanada	273	x	507	x	0,4	1,9
USA	3 503	x	6 945	x	6,2	2,0
sonstige nordamerikanische Länder	42	x	96	x	0,1	2,3
Mittelamerika und Karibik	285	x	561	x	0,5	2,0
Brasilien	260	x	706	x	0,6	2,7
sonstige südamerikanische Länder	252	x	662	x	0,6	2,6
Australien	102	x	252	x	0,2	2,5
Neuseeland und Ozeanien	22	x	69	+200,0	0,1	3,1
Ohne Angabe	1 910	x	3 494	x	3,1	1,8

Anmerkungen Seite 31

Noch: 2.4 Leistung der Beherbergungsstätten nach Reisegebieten und Herkunftsländern

November 2021

Reisegebiet Herkunftsland (ständiger Wohnsitz)	Ankünfte		Übernachtungen			Mittlere Aufenthalts- dauer ³⁾
	aller Gäste	Verän- derung ¹⁾	aller Gäste	Verän- derung ¹⁾	Anteil ²⁾	
Ruhrgebiet	229 019	+273,9	488 637	+155,0	100	2,1
Bundesrepublik Deutschland	195 340	+252,1	420 047	+140,8	86,0	2,2
Ausland	33 679	+483,1	68 590	+299,1	14,0	2,0
Europa	28 826	+472,7	54 548	+261,5	79,5	1,9
EU-Länder	24 703	+481,2	46 813	+259,8	68,3	1,9
Belgien	2 030	+415,2	3 134	+358,9	4,6	1,5
Bulgarien	280	+81,8	447	+72,6	0,7	1,6
Dänemark	442	x	713	x	1,0	1,6
Estland	52	+147,6	78	+90,2	0,1	1,5
Finnland	151	x	300	x	0,4	2,0
Frankreich	1 688	+466,4	2 674	+448,0	3,9	1,6
Griechenland	188	+469,7	389	+186,0	0,6	2,1
Republik Irland	132	x	342	x	0,5	2,6
Italien	1 128	+372,0	2 837	+316,0	4,1	2,5
Kroatien	190	+363,4	758	+185,0	1,1	4,0
Lettland	77	+126,5	114	+75,4	0,2	1,5
Litauen	174	+200,0	420	+206,6	0,6	2,4
Luxemburg	386	x	587	x	0,9	1,5
Malta	14	x	26	x	–	1,9
Niederlande	9 624	x	14 238	x	20,8	1,5
Österreich	1 639	+390,7	3 732	+238,0	5,4	2,3
Polen	2 041	+236,8	5 815	+142,0	8,5	2,8
Portugal	174	+205,3	380	+239,3	0,6	2,2
Rumänien	635	+86,8	1 634	–27,1	2,4	2,6
Schweden	448	x	799	x	1,2	1,8
Slowakische Republik	199	+290,2	782	+227,2	1,1	3,9
Slowenien	98	–36,8	213	–74,4	0,3	2,2
Spanien	756	+410,8	1 921	+257,1	2,8	2,5
Tschechische Republik	351	+195,0	1 049	+155,9	1,5	3,0
Ungarn	140	+38,6	452	+155,4	0,7	3,2
Vereinigtes Königreich	1 653	x	2 932	x	4,3	1,8
Zypern	13	+225,0	47	+176,5	0,1	3,6
Island	21	x	39	x	0,1	1,9
Norwegen	231	x	414	x	0,6	1,8
Russland	236	x	578	x	0,8	2,4
Schweiz	1 682	x	2 987	x	4,4	1,8
Türkei	575	x	1 370	x	2,0	2,4
Ukraine	483	+355,7	788	+371,9	1,1	1,6
sonstige europäische Länder	895	+187,8	1 559	+30,1	2,3	1,7
Afrika	202	+304,0	725	+262,5	1,1	3,6
Republik Südafrika	31	+416,7	68	+142,9	0,1	2,2
sonstige afrikanische Länder	171	+288,6	657	+282,0	1,0	3,8
Asien	1 259	x	3 389	x	4,9	2,7
Arabische Golfstaaten	235	x	611	+230,3	0,9	2,6
Volksrepublik China und Hongkong	128	x	341	x	0,5	2,7
Indien	109	x	255	+280,6	0,4	2,3
Israel	171	x	339	x	0,5	2,0
Japan	45	x	65	x	0,1	1,4
Südkorea	114	x	494	x	0,7	4,3
Taiwan	18	–	29	–51,7	–	1,6
sonstige asiatische Länder	439	+404,6	1 255	x	1,8	2,9
Amerika	1 388	x	3 921	x	5,7	2,8
Kanada	203	x	1 169	x	1,7	5,8
USA	892	x	2 090	x	3,0	2,3
sonstige nordamerikanische Länder	24	x	31	x	–	1,3
Mittelamerika und Karibik	82	x	211	x	0,3	2,6
Brasilien	83	x	196	+73,5	0,3	2,4
sonstige südamerikanische Länder	104	x	224	x	0,3	2,2
Australien	35	x	88	x	0,1	2,5
Neuseeland und Ozeanien	38	x	2 711	x	4,0	71,3
Ohne Angabe	1 931	+325,3	3 208	+252,9	4,7	1,7

Anmerkungen Seite 31

Noch: 2.4 Leistung der Beherbergungsstätten nach Reisegebieten und Herkunftsländern

November 2021

Reisegebiet Herkunftsland (ständiger Wohnsitz)	Ankünfte		Übernachtungen			Mittlere Aufenthalts- dauer ³⁾
	aller Gäste	Verän- derung ¹⁾	aller Gäste	Verän- derung ¹⁾	Anteil ²⁾	
Bergisches Städtedreieck	22 573	+164,5	56 851	+74,3	100	2,5
Bundesrepublik Deutschland	19 877	+153,0	51 047	+68,4	89,8	2,6
Ausland	2 696	+298,2	5 804	+152,6	10,2	2,2
Europa	2 245	+326,8	4 592	+126,7	79,1	2,0
EU-Länder	1 657	+264,2	3 624	+88,8	62,4	2,2
Belgien	152	x	292	x	5,0	1,9
Bulgarien	49	x	92	x	1,6	1,9
Dänemark	37	x	61	x	1,1	1,6
Estland	1	-50,0	1	-50,0	-	1,0
Finnland	9	x	14	x	0,2	1,6
Frankreich	152	+114,1	255	+33,5	4,4	1,7
Griechenland	26	x	65	x	1,1	2,5
Republik Irland	9	+200,0	27	-	0,5	3,0
Italien	163	x	355	+123,3	6,1	2,2
Kroatien	8	-11,1	21	-41,7	0,4	2,6
Lettland	7	+133,3	26	+271,4	0,4	3,7
Litauen	22	x	33	x	0,6	1,5
Luxemburg	8	x	8	x	0,1	1,0
Malta	-	-	-	-	-	-
Niederlande	314	+324,3	557	+474,2	9,6	1,8
Österreich	111	+217,1	232	+256,9	4,0	2,1
Polen	240	+101,7	765	-21,9	13,2	3,2
Portugal	17	x	71	x	1,2	4,2
Rumänien	37	+94,7	92	-31,9	1,6	2,5
Schweden	56	x	102	x	1,8	1,8
Slowakische Republik	9	+125,0	71	x	1,2	7,9
Slowenien	7	+16,7	8	+33,3	0,1	1,1
Spanien	88	x	145	+271,8	2,5	1,6
Tschechische Republik	42	+281,8	107	x	1,8	2,5
Ungarn	15	+25,0	29	+70,6	0,5	1,9
Vereinigtes Königreich	75	+226,1	168	+68,0	2,9	2,2
Zypern	3	x	27	x	0,5	9,0
Island	1	x	2	x	-	2,0
Norwegen	14	x	24	x	0,4	1,7
Russland	13	+333,3	16	+220,0	0,3	1,2
Schweiz	157	x	368	x	6,3	2,3
Türkei	69	x	194	x	3,3	2,8
Ukraine	29	+190,0	37	+48,0	0,6	1,3
sonstige europäische Länder	305	x	327	+483,9	5,6	1,1
Afrika	14	x	48	x	0,8	3,4
Republik Südafrika	3	x	7	x	0,1	2,3
sonstige afrikanische Länder	11	x	41	x	0,7	3,7
Asien	99	x	356	+304,5	6,1	3,6
Arabische Golfstaaten	6	+200,0	16	+166,7	0,3	2,7
Volksrepublik China und Hongkong	14	x	86	x	1,5	6,1
Indien	10	x	75	+188,5	1,3	7,5
Israel	3	-	11	-73,8	0,2	3,7
Japan	4	x	58	x	1,0	14,5
Südkorea	50	x	86	x	1,5	1,7
Taiwan	-	-	-	-	-	-
sonstige asiatische Länder	12	+300,0	24	+71,4	0,4	2,0
Amerika	110	+378,3	405	x	7,0	3,7
Kanada	15	x	61	x	1,1	4,1
USA	77	+250,0	267	x	4,6	3,5
sonstige nordamerikanische Länder	-	-	-	-	-	-
Mittelamerika und Karibik	9	x	29	x	0,5	3,2
Brasilien	8	x	44	x	0,8	5,5
sonstige südamerikanische Länder	1	x	4	x	0,1	4,0
Australien	-	-	-	-	-	-
Neuseeland und Ozeanien	-	-	-	-	-	-
Ohne Angabe	228	+88,4	403	+155,1	6,9	1,8

Anmerkungen Seite 31

Noch: 2.4 Leistung der Beherbergungsstätten nach Reisegebieten und Herkunftsländern

November 2021

Reisegebiet Herkunftsland (ständiger Wohnsitz)	Ankünfte		Übernachtungen			Mittlere Aufenthalts- dauer ³⁾
	aller Gäste	Verän- derung ¹⁾	aller Gäste	Verän- derung ¹⁾	Anteil ²⁾	
Nordrhein-Westfalen	1 400 098	+313,1	3 316 241	+162,1	100	2,4
Bundesrepublik Deutschland	1 158 790	+280,8	2 798 528	+142,7	84,4	2,4
Ausland	241 308	x	517 713	+361,7	15,6	2,1
Europa	196 840	x	416 646	+364,5	80,5	2,1
EU-Länder	170 771	x	363 265	+360,6	70,2	2,1
Belgien	23 714	x	45 006	x	8,7	1,9
Bulgarien	1 034	+202,3	3 578	+176,3	0,7	3,5
Dänemark	3 270	x	6 272	+480,7	1,2	1,9
Estland	371	+415,3	891	+424,1	0,2	2,4
Finnland	1 324	x	2 523	x	0,5	1,9
Frankreich	13 173	x	22 791	x	4,4	1,7
Griechenland	1 562	x	3 985	+392,6	0,8	2,6
Republik Irland	1 847	x	3 718	x	0,7	2,0
Italien	9 590	x	21 757	+447,1	4,2	2,3
Kroatien	798	+165,1	3 102	+106,8	0,6	3,9
Lettland	527	+240,0	1 197	+133,8	0,2	2,3
Litauen	1 230	+342,4	2 912	+348,0	0,6	2,4
Luxemburg	3 931	x	6 650	+475,3	1,3	1,7
Malta	156	x	328	x	0,1	2,1
Niederlande	53 275	x	102 546	x	19,8	1,9
Österreich	9 313	+398,3	19 572	+251,4	3,8	2,1
Polen	9 638	+181,6	36 045	+86,8	7,0	3,7
Portugal	1 557	+326,6	3 593	+386,9	0,7	2,3
Rumänien	2 633	+54,7	9 159	-5,1	1,8	3,5
Schweden	2 976	x	5 161	x	1,0	1,7
Slowakische Republik	931	+152,3	4 389	+106,9	0,8	4,7
Slowenien	892	+111,9	3 179	+28,4	0,6	3,6
Spanien	7 860	x	16 856	+456,9	3,3	2,1
Tschechische Republik	2 327	+279,0	5 924	+188,6	1,1	2,5
Ungarn	1 341	+209,0	3 693	+50,9	0,7	2,8
Vereinigtes Königreich	15 300	x	27 849	x	5,4	1,8
Zypern	201	x	589	x	0,1	2,9
Island	103	x	199	x	-	1,9
Norwegen	1 199	x	2 227	x	0,4	1,9
Russland	1 632	+406,8	4 291	+345,1	0,8	2,6
Schweiz	11 017	x	20 416	x	3,9	1,9
Türkei	4 219	x	9 645	x	1,9	2,3
Ukraine	2 193	+477,1	4 485	+275,3	0,9	2,0
sonstige europäische Länder	5 706	+499,4	12 118	+169,2	2,3	2,1
Afrika	1 777	x	5 913	+218,4	1,1	3,3
Republik Südafrika	248	x	530	x	0,1	2,1
sonstige afrikanische Länder	1 529	x	5 383	+203,4	1,0	3,5
Asien	12 662	x	34 546	+431,1	6,7	2,7
Arabische Golfstaaten	3 771	x	10 560	x	2,0	2,8
Volksrepublik China und Hongkong	1 185	x	3 378	+456,5	0,7	2,9
Indien	1 330	+177,1	3 391	+222,6	0,7	2,5
Israel	1 323	x	2 698	x	0,5	2,0
Japan	959	x	1 982	+298,0	0,4	2,1
Südkorea	1 142	x	3 554	x	0,7	3,1
Taiwan	189	x	554	x	0,1	2,9
sonstige asiatische Länder	2 763	x	8 429	+320,0	1,6	3,1
Amerika	16 004	x	33 225	+425,5	6,4	2,1
Kanada	1 224	x	3 466	x	0,7	2,8
USA	12 229	+447,4	22 963	+368,7	4,4	1,9
sonstige nordamerikanische Länder	108	x	277	x	0,1	2,6
Mittelamerika und Karibik	712	x	1 699	+381,3	0,3	2,4
Brasilien	839	x	2 232	+470,8	0,4	2,7
sonstige südamerikanische Länder	892	x	2 588	x	0,5	2,9
Australien	443	x	834	+441,6	0,2	1,9
Neuseeland und Ozeanien	157	x	3 002	x	0,6	19,1
Ohne Angabe	13 425	+302,8	23 547	+212,7	4,5	1,8

Anmerkungen Seite 31

3.1 Leistung der Beherbergungsstätten nach Verwaltungsbezirken

Januar bis November 2021

Amtliche Schlüsselnummer	Verwaltungsbezirk	Ankünfte				Übernachtungen	
		aller Gäste	Veränderung ¹⁾	ausländischer Gäste	Veränderung ¹⁾	aller Gäste	Veränderung ¹⁾
	Kreisfreie Städte						
111 000	Düsseldorf	998 142	-5,9	238 044	-20,8	1 719 267	-3,6
112 000	Duisburg	128 018	-0,2	16 132	-11,3	267 074	-3,7
113 000	Essen	305 993	-4,0	43 089	-10,0	720 177	+1,8
114 000	Krefeld	55 267	-4,8	10 551	+4,2	116 254	+8,7
116 000	Mönchengladbach	95 192	+0,4	11 230	-33,9	209 897	+27,6
117 000	Mülheim an der Ruhr	40 395	-12,8	4 762	-19,5	89 393	-9,5
119 000	Oberhausen	104 109	-2,5	16 015	+3,6	299 184	+14,4
120 000	Remscheid	22 852	-11,2	2 284	-8,9	48 593	-4,9
122 000	Solingen	19 468	-4,8	2 567	-3,7	40 860	+1,2
124 000	Wuppertal	109 785	-10,9	11 276	-19,1	316 126	-2,8
154 000	Kreis Kleve	227 114	-3,5	38 431	-16,6	555 945	+0,9
154 004	Bedburg-Hau	1 281	-37,9	116	-64,8	3 631	-33,3
154 008	Emmerich am Rhein, Stadt	17 801	-14,0	2 137	-51,9	33 180	-11,5
154 012	Geldern, Stadt	18 494	-14,1	1 375	-19,9	82 107	-5,5
154 016	Goch, Stadt	27 189	+7,0	5 082	+6,5	67 581	+11,6
154 020	Issum	2 195	+9,0	284	+13,6	5 335	+1,5
154 024	Kalkar, Stadt	41 030	-13,9	10 570	-37,1	100 965	-7,3
154 028	Kerken	2 736	+22,9	190	-17,7	4 520	+23,9
154 032	Kevelaer, Stadt	23 025	-8,0	2 927	+24,8	56 932	-6,2
154 036	Kleve, Stadt	22 463	-2,5	3 277	-3,6	48 529	+6,7
154 040	Kranenburg	5 756	-7,4	408	-63,6	15 566	+6,6
154 044	Rees, Stadt	15 615	-9,2	1 193	-39,6	31 452	-10,6
154 048	Rheurdt	1 931	+7,6	-	-	4 689	+16,6
154 052	Straelen, Stadt	9 294	+4,0	811	+5,9	21 647	+16,5
154 056	Uedem	6 975	-19,2	80	-33,9	22 374	-1,7
154 060	Wachtendonk	5 544	+3,7	333	-7,8	19 367	+13,9
154 064	Weeze	25 785	+47,7	9 648	+29,1	38 070	+55,9
158 000	Kreis Mettmann	168 977	-18,5	24 156	-30,6	356 770	-15,2
158 004	Erkrath, Stadt
158 008	Haan, Stadt	10 727	-0,2	1 394	-2,5	22 328	+4,2
158 012	Heiligenhaus, Stadt	4 733	-24,1	492	-62,8	8 475	+0,8
158 016	Hilden, Stadt	24 093	-19,1	1 941	-37,4	68 642	-7,6
158 020	Langenfeld (Rhld.), Stadt	12 344	+0,1	2 128	+35,2	26 012	-32,5
158 024	Mettmann, Stadt	24 254	-29,9	4 011	-38,9	48 341	-25,5
158 026	Monheim am Rhein, Stadt	19 381	-2,3	3 749	-20,9	37 320	-4,7
158 028	Ratingen, Stadt	55 752	-19,2	9 455	-23,3	107 425	-12,7
158 032	Velbert, Stadt	13 377	-22,0	724	-74,4	26 883	-15,5
158 036	Wülfrath, Stadt
162 000	Rhein-Kreis Neuss	163 689	-10,1	18 698	-47,8	529 030	-4,8
162 004	Dormagen, Stadt	16 178	-5,3	1 470	-27,6	87 774	-1,2
162 008	Grevenbroich, Stadt	17 295	+9,8	1 929	-49,4	54 358	+36,7
162 012	Jüchen, Stadt	2 635	+19,8	227	-11,7	5 217	-13,7
162 016	Kaarst, Stadt	11 012	-31,4	1 349	-51,7	15 968	-41,6
162 020	Korschenbroich, Stadt
162 022	Meerbusch, Stadt	16 323	-9,3	1 617	-26,3	136 935	+6,0
162 024	Neuss, Stadt	93 823	-11,9	11 709	-51,6	152 703	-17,6
162 028	Rommerskirchen
166 000	Kreis Viersen	88 804	+0,4	6 980	-20,6	212 209	+2,0
166 004	Brüggen	10 652	+64,9	531	-39,7	25 435	+27,5
166 008	Grefrath	3 158	-17,4	288	+10,3	10 590	-0,4
166 012	Kempfen, Stadt	7 674	+2,6	357	-8,7	29 301	+13,7
166 016	Nettetal, Stadt	28 203	+2,3	1 462	-45,8	63 286	+10,0
166 020	Niederkrüchten	5 900	-21,9	352	-60,9	15 411	-21,9
166 024	Schwalmtal
166 028	Tönisvorst, Stadt
166 032	Viersen, Stadt	7 735	-0,9	989	+115,9	14 864	+0,2
166 036	Willich, Stadt	22 740	-4,2	2 653	-4,7	49 334	-7,0
170 000	Kreis Wesel	214 188	-4,1	20 684	-20,1	487 047	-1,3
170 004	Alpen	3 491	+6,1	330	-3,2	7 307	+7,0
170 008	Dinslaken, Stadt	12 567	-12,2	1 109	-53,9	28 464	-7,0
170 012	Hamminkeln, Stadt	14 870	+1,6	678	+31,7	65 190	+2,1
170 016	Hünxe	1 384	-11,9	16	-90,8	3 794	+22,8
170 020	Kamp-Lintfort, Stadt	15 418	-3,7	807	+0,9	28 083	-3,4

1) Veränderung gegenüber dem Vorjahreszeitraum in % - 2) mittlere Aufenthaltsdauer (in Tagen) = Übernachtungen / Ankünfte - 3) mittlere Auslastung der angebotenen-Betten = (Übernachtungen / angebotene Bettentage) * 100

Noch: 3.1 Leistung der Beherbergungsstätten nach Verwaltungsbezirken

Januar bis November 2021

Amtliche Schlüsselnummer	Verwaltungsbezirk	Übernachtungen		Mittlere Aufenthaltsdauer ²⁾		Mittlere Auslastung der angebotenen Betten ³⁾
		ausländischer Gäste	Veränderung ¹⁾	aller Gäste	ausländischer Gäste	
	Kreisfreie Städte					
111 000	Düsseldorf	435 813	-19,5	1,7	1,8	20,5
112 000	Duisburg	28 291	-15,2	2,1	1,8	22,8
113 000	Essen	86 715	-9,3	2,4	2,0	20,7
114 000	Krefeld	23 790	+31,2	2,1	2,3	21,7
116 000	Mönchengladbach	21 409	-19,8	2,2	1,9	32,1
117 000	Mülheim an der Ruhr	13 863	-17,3	2,2	2,9	18,6
119 000	Oberhausen	38 161	+9,1	2,9	2,4	33,1
120 000	Remscheid	4 788	+15,3	2,1	2,1	16,8
122 000	Solingen	6 144	-4,3	2,1	2,4	17,0
124 000	Wuppertal	23 626	-11,5	2,9	2,1	26,2
154 000	Kreis Kleve	80 875	-15,7	2,4	2,1	24,6
154 004	Bedburg-Hau	1 431	-42,6	2,8	12,3	10,2
154 008	Emmerich am Rhein, Stadt	5 457	-44,0	1,9	2,6	27,0
154 012	Geldern, Stadt	2 496	-48,0	4,4	1,8	42,8
154 016	Goch, Stadt	13 678	+0,9	2,5	2,7	35,1
154 020	Issum	609	+7,8	2,4	2,1	11,8
154 024	Kalkar, Stadt	18 337	-30,4	2,5	1,7	14,0
154 028	Kerken	317	-28,0	1,7	1,7	9,3
154 032	Kevelaer, Stadt	14 667	+8,4	2,5	5,0	18,9
154 036	Kleve, Stadt	6 713	-0,5	2,2	2,0	25,2
154 040	Kranenburg	1 003	-66,1	2,7	2,5	28,0
154 044	Rees, Stadt	2 415	-35,9	2,0	2,0	27,9
154 048	Rheurd	-	-	2,4	-	14,3
154 052	Straelen, Stadt	2 124	+12,1	2,3	2,6	28,7
154 056	Uedem	118	-18,1	3,2	1,5	35,1
154 060	Wachtendonk	463	-19,5	3,5	1,4	23,4
154 064	Weeze	11 047	+31,9	1,5	1,1	28,1
158 000	Kreis Mettmann	59 255	-23,4	2,1	2,5	18,2
158 004	Erkrath, Stadt
158 008	Haan, Stadt	3 082	+2,8	2,1	2,2	18,8
158 012	Heiligenhaus, Stadt	1 295	-21,5	1,8	2,6	16,2
158 016	Hilden, Stadt	6 923	-26,1	2,8	3,6	21,3
158 020	Langenfeld (Rhld.), Stadt	4 558	+24,2	2,1	2,1	17,1
158 024	Mettmann, Stadt	11 602	-27,2	2,0	2,9	21,0
158 026	Monheim am Rhein, Stadt	7 672	-24,1	1,9	2,0	19,3
158 028	Ratingen, Stadt	19 864	-14,7	1,9	2,1	15,6
158 032	Velbert, Stadt	1 743	-58,9	2,0	2,4	17,6
158 036	Wülfrath, Stadt
162 000	Rhein-Kreis Neuss	51 094	-32,3	3,2	2,7	29,2
162 004	Dormagen, Stadt	7 047	-14,5	5,4	4,8	38,0
162 008	Grevenbroich, Stadt	4 828	-34,8	3,1	2,5	27,3
162 012	Jüchen, Stadt	831	-65,6	2,0	3,7	20,6
162 016	Kaarst, Stadt	2 053	-68,3	1,5	1,5	11,1
162 020	Korschenbroich, Stadt
162 022	Meerbusch, Stadt	14 321	+24,2	8,4	8,9	46,4
162 024	Neuss, Stadt	20 459	-45,8	1,6	1,7	19,6
162 028	Rommerskirchen
166 000	Kreis Viersen	18 581	-18,2	2,4	2,7	24,4
166 004	Brüggen	1 599	-19,0	2,4	3,0	30,5
166 008	Grefrath	1 786	+255,8	3,4	6,2	16,9
166 012	Kempfen, Stadt	1 057	-33,6	3,8	3,0	24,7
166 016	Nettetal, Stadt	3 722	-36,4	2,2	2,5	23,8
166 020	Niederkrüchten	910	-68,5	2,6	2,6	26,1
166 024	Schwalmtal
166 028	Tönisvorst, Stadt
166 032	Viersen, Stadt	2 026	+139,8	1,9	2,0	23,2
166 036	Willich, Stadt	7 030	-16,2	2,2	2,6	26,2
170 000	Kreis Wesel	54 232	-15,2	2,3	2,6	26,4
170 004	Alpen	849	+6,3	2,1	2,6	19,9
170 008	Dinslaken, Stadt	2 000	-66,0	2,3	1,8	26,4
170 012	Hamminkeln, Stadt	8 787	+6,6	4,4	13,0	40,1
170 016	Hünxe	42	-82,1	2,7	2,6	12,7
170 020	Kamp-Lintfort, Stadt	1 756	+6,0	1,8	2,2	22,6

Anmerkungen Seite 44

Noch: 3.1 Leistung der Beherbergungsstätten nach Verwaltungsbezirken

Januar bis November 2021

Amtliche Schlüsselnummer	Verwaltungsbezirk	Ankünfte				Übernachtungen	
		aller Gäste	Veränderung ¹⁾	ausländischer Gäste	Veränderung ¹⁾	aller Gäste	Veränderung ¹⁾
	Noch: Kreis Wesel						
170 024	Moers, Stadt	33 434	-6,7	6 237	-20,4	67 568	+0,5
170 028	Neukirchen-Vluyn, Stadt	5 915	-32,6	379	-65,9	12 837	-28,1
170 032	Rheinberg, Stadt	4 631	-0,6	901	-10,9	9 991	+10,3
170 036	Schermbeck	19 943	+0,1	1 151	-32,8	38 877	+1,9
170 040	Sonsbeck	16 529	+8,2	748	+34,3	49 142	+4,7
170 044	Voerde (Niederrhein), Stadt	5 592	+18,4	415	+6,1	13 111	+19,1
170 048	Wesel, Stadt	42 775	-6,0	6 264	-10,8	81 835	-4,2
170 052	Xanten, Stadt	37 639	-2,8	1 649	-17,8	80 848	-4,3
100 000	Reg.-Bez. Düsseldorf	2 741 993	-6,1	464 899	-20,6	5 967 826	-1,3
	Kreisfreie Städte						
314 000	Bonn	366 253	+1,9	46 752	+3,5	787 598	+6,0
315 000	Köln	1 308 664	-7,6	289 899	-8,7	2 462 442	-1,4
316 000	Leverkusen	41 016	-22,5	4 310	-51,4	107 425	-5,0
	Städteregion Aachen	340 072	-8,4	78 770	-15,7	808 237	-5,6
334 002	Aachen, kreisfreie Stadt	218 688	-0,4	54 307	-10,1	483 098	+2,5
334 004	Alsdorf, Stadt	4 013	+8,8	287	-23,3	10 506	-21,7
334 008	Baesweiler, Stadt	3 700	+12,8	456	+35,3	7 882	+20,8
334 012	Eschweiler, Stadt	10 154	-2,8	1 325	+6,3	27 313	+9,1
334 016	Herzogenrath, Stadt	2 834	-25,0	87	-4,4	6 871	+5,1
334 020	Monschau, Stadt	37 176	-26,1	10 599	-25,4	90 197	-21,8
334 024	Roetgen	4 672	-32,2	953	-42,2	8 028	-35,7
334 028	Simmerath	38 438	-21,7	8 052	-22,6	130 198	-17,1
334 032	Stolberg (Rhld.), Stadt	4 629	-51,9	586	-63,9	13 899	-39,2
334 036	Würselen, Stadt	15 768	+7,8	2 118	-32,5	30 245	+18,4
358 000	Kreis Düren	127 064	-12,5	24 114	-18,8	371 946	-6,0
358 004	Aldenhoven
358 008	Düren, Stadt	35 508	-3,2	5 564	-13,5	83 705	+19,2
358 012	Heimbach, Stadt	40 071	-21,8	12 993	-18,1	152 966	-17,4
358 016	Hürtgenwald	6 491	-35,3	1 320	-20,2	17 070	-18,3
358 020	Inden
358 024	Jülich, Stadt	18 109	-1,7	1 725	-21,4	46 326	+1,9
358 028	Kreuzau	3 125	-0,1	254	+18,7	7 018	+1,4
358 032	Langenwehe
358 036	Linnich, Stadt
358 040	Merzenich
358 044	Nideggen, Stadt	17 602	-5,2	1 991	-33,6	51 120	+1,9
358 048	Niederzier	2 695	+6,5	115	-23,8	4 875	-12,9
358 052	Nörvenich
358 056	Titz
358 060	Vettweiß
362 000	Rhein-Erft-Kreis	259 977	+12,0	42 559	+9,9	744 923	-9,5
362 004	Bedburg, Stadt	8 813	+18,6	1 550	+23,1	29 380	+17,9
362 008	Bergheim, Stadt	10 963	+6,1	2 198	+6,1	59 369	+30,6
362 012	Brühl, Stadt	129 215	+33,1	20 898	+10,5	214 637	-29,1
362 016	Elsdorf, Stadt	1 374	+0,3	113	-11,0	4 476	+17,0
362 020	Erfstadt, Stadt	3 919	-24,9	33	+17,9	13 219	-34,9
362 024	Frechen, Stadt	29 233	+1,5	5 300	+28,8	51 170	+10,0
362 028	Hürth, Stadt	37 930	-3,3	6 618	-3,6	270 465	-0,5
362 032	Kerpen, Stadt	22 732	+0,5	3 088	+4,5	66 486	+3,7
362 036	Pulheim, Stadt	9 481	-23,8	978	-16,2	17 759	-24,5
362 040	Wesseling, Stadt	6 317	-16,5	1 783	+44,0	17 962	-9,7
366 000	Kreis Euskirchen	131 464	-29,4	14 201	-42,8	431 166	-16,9
366 004	Bad Münstereifel, Stadt
366 008	Blankenheim	22 425	-23,1	1 099	-46,4	62 259	-27,3
366 012	Dahlem	21 685	-13,9	5 115	-36,2	96 408	-8,3
366 016	Euskirchen, Stadt	21 973	-9,8	2 448	-28,4	39 870	-2,4
366 020	Hellenthal	11 778	-0,6	1 614	-48,5	33 982	+13,5
366 024	Kall	12 637	-37,8	675	-47,3	29 318	-17,6
366 028	Mechemich, Stadt	4 928	-22,3	131	-52,9	11 220	+1,2
366 032	Nettersheim	4 870	-26,1	8	-27,3	10 826	-26,1
366 036	Schleiden, Stadt	16 546	-49,3	1 449	-65,3	54 231	-42,0
366 040	Weilerswist
366 044	Zülpich, Stadt	5 780	-2,1	63	-19,2	28 659	-0,4

Anmerkungen Seite 44

Noch: 3.1 Leistung der Beherbergungsstätten nach Verwaltungsbezirken

Januar bis November 2021

Amtliche Schlüsselnummer	Verwaltungsbezirk	Übernachtungen		Mittlere Aufenthaltsdauer ²⁾		Mittlere Auslastung der angebotenen Betten ³⁾
		ausländischer Gäste	Veränderung ¹⁾	aller Gäste	ausländischer Gäste	
	Noch: Kreis Wesel					
170 024	Moers, Stadt	12 605	-28,2	2,0	2,0	28,0
170 028	Neukirchen-Vluyn, Stadt	1 032	-61,4	2,2	2,7	21,1
170 032	Rheinberg, Stadt	2 831	+15,0	2,2	3,1	20,3
170 036	Schermbeck	2 563	-27,0	1,9	2,2	27,3
170 040	Sonsbeck	1 962	+59,6	3,0	2,6	13,9
170 044	Voerde (Niederrhein), Stadt	922	+22,6	2,3	2,2	26,8
170 048	Wesel, Stadt	15 625	+5,2	1,9	2,5	27,7
170 052	Xanten, Stadt	3 258	-21,2	2,1	2,0	26,5
100 000	Reg.-Bez. Düsseldorf	946 637	-16,9	2,2	2,0	22,8
	Kreisfreie Städte					
314 000	Bonn	105 052	+8,8	2,2	2,2	28,9
315 000	Köln	552 575	-8,2	1,9	1,9	24,5
316 000	Leverkusen	13 527	-29,3	2,6	3,1	25,1
	Städteregion Aachen	152 759	-18,9	2,4	1,9	27,0
334 002	Aachen, kreisfreie Stadt	96 500	-17,6	2,2	1,8	28,6
334 004	Alsdorf, Stadt	632	-20,6	2,6	2,2	28,4
334 008	Baesweiler, Stadt	1 229	+48,3	2,1	2,7	23,3
334 012	Eschweiler, Stadt	4 477	+27,1	2,7	3,4	29,1
334 016	Herzogenrath, Stadt	345	+30,7	2,4	4,0	19,8
334 020	Monschau, Stadt	20 248	-19,4	2,4	1,9	23,6
334 024	Roetgen	1 679	-53,6	1,7	1,8	21,6
334 028	Simmerath	22 187	-23,0	3,4	2,8	25,5
334 032	Stolberg (Rhld.), Stadt	1 487	-60,5	3,0	2,5	19,5
334 036	Würselen, Stadt	3 975	-14,5	1,9	1,9	26,2
358 000	Kreis Düren	86 797	-14,7	2,9	3,6	26,9
358 004	Aldenhoven
358 008	Düren, Stadt	11 767	-7,3	2,4	2,1	30,1
358 012	Heimbach, Stadt	58 915	-17,6	3,8	4,5	29,5
358 016	Hürtgenwald	2 995	-17,0	2,6	2,3	20,4
358 020	Inden
358 024	Jülich, Stadt	6 452	+29,0	2,6	3,7	32,2
358 028	Kreuzau	933	+132,1	2,2	3,7	17,6
358 032	Langerwehe
358 036	Linnich, Stadt
358 040	Merzenich
358 044	Nideggen, Stadt	4 983	-36,1	2,9	2,5	21,6
358 048	Niederzier	218	-27,3	1,8	1,9	12,6
358 052	Nörvenich
358 056	Titz
358 060	Vettweiß
362 000	Rhein-Erft-Kreis	143 985	+13,2	2,9	3,4	33,0
362 004	Bedburg, Stadt	16 470	+12,7	3,3	10,6	25,2
362 008	Bergheim, Stadt	26 916	+44,4	5,4	12,2	41,2
362 012	Brühl, Stadt	28 833	+3,7	1,7	1,4	30,4
362 016	Elsdorf, Stadt	1 066	+17,7	3,3	9,4	14,8
362 020	Erfstadt, Stadt	90	+18,4	3,4	2,7	15,0
362 024	Frechen, Stadt	8 808	+24,6	1,8	1,7	25,1
362 028	Hürth, Stadt	50 334	+9,1	7,1	7,6	55,8
362 032	Kerpen, Stadt	6 162	-2,4	2,9	2,0	22,5
362 036	Pulheim, Stadt	1 877	-19,4	1,9	1,9	16,2
362 040	Wesseling, Stadt	3 429	+4,9	2,8	1,9	17,8
366 000	Kreis Euskirchen	51 460	-39,7	3,3	3,6	22,4
366 004	Bad Münstereifel, Stadt
366 008	Blankenheim	3 696	-31,7	2,8	3,4	17,1
366 012	Dahlem	28 290	-36,6	4,4	5,5	32,8
366 016	Euskirchen, Stadt	3 961	-27,5	1,8	1,6	21,9
366 020	Hellenthal	4 495	-48,4	2,9	2,8	19,7
366 024	Kall	1 647	-18,3	2,3	2,4	24,4
366 028	Mechernich, Stadt	863	+22,6	2,3	6,6	16,0
366 032	Nettersheim	13	-87,1	2,2	1,6	13,7
366 036	Schleiden, Stadt	4 833	-63,8	3,3	3,3	15,7
366 040	Weilerswist
366 044	Zülpich, Stadt	109	-22,1	5,0	1,7	75,4

Anmerkungen Seite 44

Noch: 3.1 Leistung der Beherbergungsstätten nach Verwaltungsbezirken

Januar bis November 2021

Amtliche Schlüsselnummer	Verwaltungsbezirk	Ankünfte				Übernachtungen	
		aller Gäste	Veränderung ¹⁾	ausländischer Gäste	Veränderung ¹⁾	aller Gäste	Veränderung ¹⁾
370 000	Kreis Heinsberg	62 791	+2,1	7 458	+4,9	161 197	+8,5
370 004	Erkelenz, Stadt	11 247	+20,7	978	+1,5	21 738	+12,6
370 008	Gangelt
370 012	Geilenkirchen, Stadt	2 698	-14,2	506	-18,4	8 629	-10,3
370 016	Heinsberg, Stadt	14 370	+19,3	3 030	+10,5	20 474	+10,8
370 020	Hückelhoven, Stadt	3 681	-24,0	214	-52,2	8 738	-7,9
370 024	Selfkant
370 028	Übach-Palenberg, Stadt	3 583	+10,7	590	+195,0	12 168	+16,0
370 032	Waldfeucht
370 036	Wassenberg, Stadt	11 392	-9,3	868	+2,0	25 248	-15,3
370 040	Wegberg, Stadt	12 694	-9,6	393	-33,8	56 061	+24,8
374 000	Oberbergischer Kreis	117 819	-4,1	7 080	-18,7	469 940	-0,6
374 004	Bergneustadt, Stadt	9 232	+4,8	472	-1,9	25 824	+19,0
374 008	Engelskirchen	7 496	+6,5	702	+57,0	69 113	-1,9
374 012	Gummersbach, Stadt	23 830	-15,9	2 400	-44,5	57 433	-10,5
374 016	Hückeswagen, Stadt	6 935	-11,0	133	-34,2	17 053	-1,8
374 020	Lindlar	10 954	+10,8	481	-31,5	35 749	+6,5
374 024	Marienheide
374 028	Morsbach
374 032	Nümbrecht	13 178	-9,3	270	+68,8	93 952	-8,0
374 036	Radevormwald, Stadt	6 924	-11,7	39	-31,6	31 716	+6,6
374 040	Reichshof
374 044	Waldbrohl, Stadt	10 524	+7,0	214	-42,6	24 697	+17,0
374 048	Wiehl, Stadt	10 452	-8,5	801	+11,3	23 458	-6,5
374 052	Wipperfürth, Stadt	10 793	+45,3	944	+112,6	23 014	+39,0
378 000	Rhein.-Berg. Kreis	89 349	-7,9	8 919	-6,3	285 497	+5,7
378 004	Bergisch Gladbach, Stadt	36 397	+4,5	5 205	+7,2	89 800	+9,2
378 008	Burscheid, Stadt	4 182	-10,9	177	-61,4	7 371	-8,0
378 012	Kürten	2 890	+10,3	74	-52,6	8 533	+32,4
378 016	Leichlingen (Rhld.), Stadt	6 574	-6,6	387	-19,0	87 363	+7,5
378 020	Odenthal	8 700	-31,7	477	+65,6	12 127	-43,3
378 024	Overath, Stadt	7 009	-7,9	1 153	-14,9	21 302	+18,7
378 028	Rösrath, Stadt	9 839	+0,6	667	+16,2	24 112	+27,8
378 032	Wermelskirchen, Stadt	13 758	-22,4	779	-42,6	34 889	+3,0
382 000	Rhein-Sieg-Kreis	269 481	-10,9	25 312	-23,3	666 360	-2,2
382 004	Alfter	4 271	-24,7	286	+9,2	13 795	-12,9
382 008	Bad Honnef, Stadt	27 979	-23,9	2 798	-26,9	66 290	-0,9
382 012	Bornheim, Stadt	13 036	-12,0	1 520	-17,4	38 333	+1,2
382 016	Eitorf	16 171	+11,8	722	+10,7	31 925	+1,9
382 020	Hennef (Sieg), Stadt	18 219	-15,9	860	-25,1	85 429	-16,6
382 024	Königswinter, Stadt	62 394	-14,4	6 728	-25,4	125 323	-5,2
382 028	Lohmar, Stadt	6 043	-12,1	453	-20,2	10 349	-18,2
382 032	Meckenheim, Stadt	9 372	+18,0	859	-14,0	24 207	+29,7
382 036	Much
382 040	Neunkirchen-Seelscheid
382 044	Niederkassel, Stadt	8 130	-9,4	1 693	-16,9	13 976	-15,0
382 048	Rheinbach, Stadt	9 787	-32,0	1 282	-49,8	20 791	-22,6
382 052	Ruppichteroth
382 056	Sankt Augustin, Stadt	7 150	+18,9	779	+83,7	16 982	+40,4
382 060	Siegburg, Stadt	25 508	-14,0	2 499	-35,3	78 917	+3,9
382 064	Swisttal	4 534	-44,8	199	-75,5	17 388	-36,4
382 068	Troisdorf, Stadt	33 605	+2,2	3 256	-10,1	65 014	+15,2
382 072	Wachtberg	6 173	+17,1	219	+10,1	15 331	+39,9
382 076	Windeck	5 938	+19,4	64	-62,8	15 265	+38,0
300 000	Reg.-Bez. Köln	3 113 950	-7,0	549 374	-10,9	7 296 731	-3,0
	Kreisfreie Städte						
512 000	Bottrop	14 811	-3,6	1 055	-41,4	50 707	+22,4
513 000	Gelsenkirchen	62 848	-4,6	7 090	-18,0	207 704	+1,2
515 000	Münster	335 309	+4,4	30 993	+32,7	728 187	+5,0

Anmerkungen Seite 44

Noch: 3.1 Leistung der Beherbergungsstätten nach Verwaltungsbezirken

Januar bis November 2021

Amtliche Schlüsselnummer	Verwaltungsbezirk	Übernachtungen		Mittlere Aufenthaltsdauer ²⁾		Mittlere Auslastung der angebotenen Betten ³⁾
		ausländischer Gäste	Veränderung ¹⁾	aller Gäste	ausländischer Gäste	
370 000	Kreis Heinsberg	16 951	-0,2	2,6	2,3	25,8
370 004	Erkelenz, Stadt	2 379	-9,9	1,9	2,4	31,5
370 008	Gangelt
370 012	Geilenkirchen, Stadt	2 126	+7,4	3,2	4,2	17,5
370 016	Heinsberg, Stadt	3 974	+7,4	1,4	1,3	33,0
370 020	Hückelhoven, Stadt	384	-65,0	2,4	1,8	20,7
370 024	Selfkant
370 028	Übach-Palenberg, Stadt	1 869	+131,3	3,4	3,2	20,9
370 032	Waldfeucht
370 036	Wassenberg, Stadt	1 277	+1,8	2,2	1,5	15,7
370 040	Wegberg, Stadt	2 531	-14,2	4,4	6,4	30,7
374 000	Oberbergischer Kreis	22 619	-15,2	4,0	3,2	28,8
374 004	Bergneustadt, Stadt	2 556	+111,1	2,8	5,4	17,2
374 008	Engelskirchen	1 981	+16,9	9,2	2,8	50,3
374 012	Gummersbach, Stadt	7 110	-35,4	2,4	3,0	24,6
374 016	Hückeswagen, Stadt	352	-34,2	2,5	2,6	12,7
374 020	Lindlar	2 527	-24,9	3,3	5,3	17,9
374 024	Marienheide
374 028	Morsbach
374 032	Nümbrecht	723	+58,6	7,1	2,7	45,3
374 036	Radevormwald, Stadt	57	-29,6	4,6	1,5	21,0
374 040	Reichshof
374 044	Waldbröl, Stadt	914	-28,9	2,3	4,3	22,8
374 048	Wiehl, Stadt	1 313	-1,8	2,2	1,6	17,9
374 052	Wipperfürth, Stadt	2 607	+183,1	2,1	2,8	21,5
378 000	Rhein.-Berg. Kreis	23 685	+7,3	3,2	2,7	27,0
378 004	Bergisch Gladbach, Stadt	10 370	+26,0	2,5	2,0	24,6
378 008	Burscheid, Stadt	341	-57,8	1,8	1,9	18,6
378 012	Kürten	137	-53,7	3,0	1,9	19,8
378 016	Leichlingen (Rhld.), Stadt	4 115	+13,1	13,3	10,6	53,9
378 020	Odenthal	946	+84,8	1,4	2,0	11,0
378 024	Overath, Stadt	4 843	+6,9	3,0	4,2	23,2
378 028	Rösrath, Stadt	1 219	+23,0	2,5	1,8	27,2
378 032	Wermelskirchen, Stadt	1 714	-44,2	2,5	2,2	22,5
382 000	Rhein-Sieg-Kreis	73 080	-12,6	2,5	2,9	23,8
382 004	Alfter	2 194	+101,1	3,2	7,7	23,9
382 008	Bad Honnef, Stadt	6 530	-19,4	2,4	2,3	17,9
382 012	Bornheim, Stadt	6 977	+15,2	2,9	4,6	21,8
382 016	Eitorf	1 746	+7,4	2,0	2,4	19,6
382 020	Hennef (Sieg), Stadt	1 984	-38,4	4,7	2,3	31,2
382 024	Königswinter, Stadt	16 209	-3,7	2,0	2,4	22,8
382 028	Lohmar, Stadt	917	-29,1	1,7	2,0	18,1
382 032	Meckenheim, Stadt	2 243	-7,0	2,6	2,6	34,9
382 036	Much
382 040	Neunkirchen-Seelscheid
382 044	Niederkassel, Stadt	4 167	-16,6	1,7	2,5	19,6
382 048	Rheinbach, Stadt	2 700	-39,7	2,1	2,1	22,9
382 052	Ruppichteroth
382 056	Sankt Augustin, Stadt	1 937	+135,6	2,4	2,5	38,7
382 060	Siegburg, Stadt	14 619	-30,8	3,1	5,8	29,4
382 064	Swisttal	318	-73,6	3,8	1,6	18,3
382 068	Troisdorf, Stadt	6 878	-2,2	1,9	2,1	26,4
382 072	Wachtberg	730	+48,4	2,5	3,3	19,0
382 076	Windeck	162	-51,6	2,6	2,5	19,7
300 000	Reg.-Bez. Köln	1 242 490	-9,3	2,3	2,3	26,2
	Kreisfreie Städte					
512 000	Bottrop	5 594	+89,6	3,4	5,3	29,7
513 000	Gelsenkirchen	16 619	-9,9	3,3	2,3	29,3
515 000	Münster	58 861	+37,8	2,2	1,9	25,4

Anmerkungen Seite 44

Noch: 3.1 Leistung der Beherbergungsstätten nach Verwaltungsbezirken

Januar bis November 2021

Amtliche Schlüsselnummer	Verwaltungsbezirk	Ankünfte				Übernachtungen	
		aller Gäste	Veränderung ¹⁾	ausländischer Gäste	Veränderung ¹⁾	aller Gäste	Veränderung ¹⁾
554 000	Kreis Borken	178 966	+7,9	24 554	+17,5	424 343	+9,5
554 004	Ahaus, Stadt	16 296	-7,2	1 629	-28,2	40 675	+7,5
554 008	Bocholt, Stadt	23 811	-1,5	2 518	-6,9	54 429	-4,1
554 012	Borken, Stadt	17 313	+20,1	1 235	-8,5	48 656	+33,4
554 016	Gescher, Stadt	6 519	-7,9	369	-0,3	11 557	-1,3
554 020	Gronau (Westf.), Stadt	31 776	+9,2	4 253	+1,1	82 709	+2,5
554 024	Heek	4 439	+6,8	368	+102,2	9 885	+24,7
554 028	Heiden
554 032	Isselburg, Stadt	5 623	-10,2	864	-54,3	11 037	+9,4
554 036	Legden	20 753	+32,3	6 822	+172,9	44 357	+3,1
554 040	Raesfeld	4 341	+3,3	87	-57,8	7 584	-4,7
554 044	Reken	9 734	+9,5	803	+8,1	22 596	+20,8
554 048	Rhede, Stadt	4 272	-20,0	490	-14,9	8 631	+7,5
554 052	Schöppingen	6 937	+13,6	278	+25,2	17 900	+28,0
554 056	Stadtlohn, Stadt
554 060	Südlohn	8 741	+14,1	990	+14,5	17 735	+20,7
554 064	Velen, Stadt	8 671	+38,6	3 212	+46,9	24 358	+29,4
554 068	Vreden, Stadt	7 411	+12,7	588	+9,9	15 449	+15,3
558 000	Kreis Coesfeld	127 612	+2,5	7 392	-5,5	324 998	-6,1
558 004	Ascheberg	11 089	-0,6	858	-29,7	20 014	+7,2
558 008	Billerbeck, Stadt	15 044	+5,7	531	-51,6	29 715	+0,4
558 012	Coesfeld, Stadt	15 135	-6,0	785	-	24 825	-7,0
558 016	Dülmen, Stadt	25 070	+11,2	1 102	+6,1	61 023	+18,2
558 020	Havixbeck	2 663	-2,2	79	-41,5	12 794	+66,2
558 024	Lüdinghausen, Stadt	12 442	+13,4	706	-31,9	25 626	+20,4
558 028	Nordkirchen
558 032	Nottuln	10 552	-14,4	356	-0,8	26 609	-0,5
558 036	Olfen, Stadt	3 304	+35,9	71	-47,0	8 437	+115,4
558 040	Rosendahl
558 044	Senden	17 273	+9,7	1 607	+32,6	36 415	+20,2
562 000	Kreis Recklinghausen	187 506	+2,6	19 267	-7,3	469 683	+17,5
562 004	Castrop-Rauxel, Stadt	11 980	-17,0	856	-39,2	25 781	-11,4
562 008	Datteln, Stadt	19 662	-7,0	314	-11,5	49 980	-10,2
562 012	Dorsten, Stadt	22 886	+26,5	3 790	+175,4	61 715	+35,5
562 014	Gladbeck, Stadt
562 016	Haltern am See, Stadt	37 505	+6,5	739	-35,8	81 078	+10,3
562 020	Herten, Stadt	10 090	-7,4	830	-7,3	21 210	+3,7
562 024	Marl, Stadt	16 058	+21,0	3 794	+96,0	34 185	+17,3
562 028	Oer-Erkenschwick, Stadt	9 640	+40,4	500	+42,9	36 300	+96,1
562 032	Recklinghausen, Stadt	34 615	+14,7	3 040	+2,4	116 379	+62,6
562 036	Waltrip, Stadt
566 000	Kreis Steinfurt	221 777	+11,0	19 641	+7,4	647 714	+12,4
566 004	Altenberge	8 583	+17,4	37	+54,2	14 879	+26,1
566 008	Emsdetten, Stadt	11 808	+13,5	400	-10,9	24 398	+1,7
566 012	Greven, Stadt	26 950	+5,7	2 160	+42,9	67 618	+29,9
566 016	Hörstel, Stadt	23 811	+8,9	2 067	+22,3	69 473	-2,7
566 020	Hopsten
566 024	Horstmar, Stadt	1 124	-18,4	197	+223,0	11 181	+134,1
566 028	Ibbenbüren, Stadt	20 865	+2,0	2 244	+24,9	35 255	-7,2
566 032	Ladbergen	9 924	+3,7	1 694	+52,3	18 894	+2,0
566 036	Laer
566 040	Lengerich, Stadt	5 781	-4,1	679	+0,4	15 518	-4,3
566 044	Lienen	3 426	-21,2	1 089	-10,1	16 480	-15,5
566 048	Lotte
566 052	Metelen
566 056	Mettingen	5 724	+17,2	517	-14,4	32 935	-9,0
566 060	Neuenkirchen
566 064	Nordwalde	2 594	-12,4	29	+262,5	5 073	-29,7
566 068	Ochtrup, Stadt	3 512	+10,1	214	-7,0	6 453	+11,0
566 072	Recke	4 242	+9,1	160	-4,8	14 482	-2,9
566 076	Rheine, Stadt	32 843	+13,9	4 240	+0,5	88 448	+17,8
566 080	Saerbeck	6 228	+26,1	335	+29,8	16 230	+43,2
566 084	Steinfurt, Stadt	9 677	+63,6	411	-55,3	25 667	+93,6
566 088	Tecklenburg, Stadt	24 666	+28,3	1 810	-6,9	114 696	+32,5
566 092	Westerkappeln	1 748	-4,9	157	+51,0	6 318	+0,6
566 096	Wettringen	13 240	+5,5	939	-5,2	46 776	+0,3

Anmerkungen Seite 44

Noch: 3.1 Leistung der Beherbergungsstätten nach Verwaltungsbezirken

Januar bis November 2021

Amtliche Schlüsselnummer	Verwaltungsbezirk	Übernachtungen		Mittlere Aufenthaltsdauer ²⁾		Mittlere Auslastung der angebotenen Betten ³⁾
		ausländischer Gäste	Veränderung ¹⁾	aller Gäste	ausländischer Gäste	
554 000	Kreis Borken	61 897	+13,1	2,4	2,5	24,8
554 004	Ahaus, Stadt	5 604	-9,3	2,5	3,4	23,7
554 008	Bocholt, Stadt	7 394	+16,6	2,3	2,9	22,9
554 012	Borken, Stadt	6 635	-4,8	2,8	5,4	19,5
554 016	Gescher, Stadt	507	-25,7	1,8	1,4	26,6
554 020	Gronau (Westf.), Stadt	14 347	-3,9	2,6	3,4	34,2
554 024	Heek	779	+183,3	2,2	2,1	15,0
554 028	Heiden
554 032	Isselburg, Stadt	1 641	-42,7	2,0	1,9	26,3
554 036	Legden	7 999	+47,6	2,1	1,2	27,0
554 040	Raesfeld	218	-71,4	1,7	2,5	17,4
554 044	Reken	5 219	+59,8	2,3	6,5	24,3
554 048	Rhede, Stadt	1 236	+26,0	2,0	2,5	25,0
554 052	Schöppingen	1 474	+246,8	2,6	5,3	21,0
554 056	Stadtlohn, Stadt
554 060	Südlohn	2 060	+32,8	2,0	2,1	31,8
554 064	Velen, Stadt	5 180	+77,0	2,8	1,6	19,9
554 068	Vreden, Stadt	1 301	+34,7	2,1	2,2	33,8
558 000	Kreis Coesfeld	23 454	+21,6	2,5	3,2	24,0
558 004	Ascheberg	1 161	-47,7	1,8	1,4	24,3
558 008	Billerbeck, Stadt	1 772	-34,3	2,0	3,3	21,3
558 012	Coesfeld, Stadt	1 438	+4,4	1,6	1,8	26,9
558 016	Dülmen, Stadt	9 189	+74,0	2,4	8,3	34,3
558 020	Havixbeck	288	+5,9	4,8	3,6	31,0
558 024	Lüdinghausen, Stadt	1 562	-43,3	2,1	2,2	34,0
558 028	Nordkirchen
558 032	Nottuln	788	+5,5	2,5	2,2	21,5
558 036	Olfen, Stadt	115	-54,2	2,6	1,6	26,5
558 040	Rosendahl
558 044	Senden	5 783	+103,1	2,1	3,6	25,4
562 000	Kreis Recklinghausen	63 292	+21,0	2,5	3,3	32,9
562 004	Castrop-Rauxel, Stadt	2 512	-20,2	2,2	2,9	17,9
562 008	Datteln, Stadt	845	-2,3	2,5	2,7	41,4
562 012	Dorsten, Stadt	13 654	+95,5	2,7	3,6	33,3
562 014	Gladbeck, Stadt
562 016	Haltern am See, Stadt	1 555	-27,5	2,2	2,1	26,0
562 020	Herten, Stadt	2 516	+11,8	2,1	3,0	28,3
562 024	Marl, Stadt	8 706	+84,8	2,1	2,3	26,7
562 028	Oer-Erkenschwick, Stadt	4 884	+98,9	3,8	9,8	25,8
562 032	Recklinghausen, Stadt	18 940	+53,9	3,4	6,2	61,0
562 036	Waltrop, Stadt
566 000	Kreis Steinfurt	84 676	+24,5	2,9	4,3	30,1
566 004	Altenberge	508	+200,6	1,7	13,7	27,6
566 008	Emsdetten, Stadt	2 820	-42,2	2,1	7,1	18,8
566 012	Greven, Stadt	5 733	+91,4	2,5	2,7	28,3
566 016	Hörstel, Stadt	9 501	+48,2	2,9	4,6	30,6
566 020	Hopsten
566 024	Horstmar, Stadt	4 971	x	9,9	25,2	52,3
566 028	Ibbenbüren, Stadt	3 729	+1,3	1,7	1,7	23,3
566 032	Ladbergen	2 442	+72,2	1,9	1,4	25,2
566 036	Laer
566 040	Lengerich, Stadt	2 307	-7,3	2,7	3,4	20,2
566 044	Lienen	9 798	-12,4	4,8	9,0	30,9
566 048	Lotte
566 052	Metelen
566 056	Mettingen	1 812	-21,3	5,8	3,5	37,4
566 060	Neuenkirchen
566 064	Nordwalde	59	x	2,0	2,0	9,5
566 068	Ochtrup, Stadt	336	+1,2	1,8	1,6	23,3
566 072	Recke	235	-37,5	3,4	1,5	23,6
566 076	Rheine, Stadt	8 226	+19,4	2,7	1,9	36,4
566 080	Saerbeck	853	+113,3	2,6	2,5	23,4
566 084	Steinfurt, Stadt	2 827	+20,7	2,7	6,9	24,5
566 088	Tecklenburg, Stadt	16 199	+76,9	4,6	8,9	45,0
566 092	Westerkappeln	629	+10,5	3,6	4,0	36,8
566 096	Wettringen	10 123	-12,0	3,5	10,8	42,5

Anmerkungen Seite 44

Noch: 3.1 Leistung der Beherbergungsstätten nach Verwaltungsbezirken

Januar bis November 2021

Amtliche Schlüsselnummer	Verwaltungsbezirk	Ankünfte				Übernachtungen	
		aller Gäste	Veränderung ¹⁾	ausländischer Gäste	Veränderung ¹⁾	aller Gäste	Veränderung ¹⁾
570 000	Kreis Warendorf	110 985	+15,2	6 954	-9,9	352 202	+9,4
570 004	Ahlen, Stadt	8 699	+13,8	699	+20,7	20 460	+14,1
570 008	Beckum, Stadt	6 655	+12,2	592	-19,3	17 846	+8,7
570 012	Beelen	1 697	+13,4	513	+96,6	4 982	+26,2
570 016	Drensteinfurt, Stadt	4 687	+24,8	302	+48,8	7 026	+20,6
570 020	Ennigerloh, Stadt	5 525	-4,9	453	-30,8	12 583	-3,0
570 024	Everswinkel	2 736	-3,9	78	+18,2	9 410	+6,8
570 028	Oelde, Stadt	6 877	-13,5	863	-34,6	13 388	-47,5
570 032	Ostbevern	10 485	+21,0	497	-57,3	16 117	+0,1
570 036	Sassenberg, Stadt	15 252	+25,3	611	-1,8	57 644	+29,0
570 040	Sendenhorst, Stadt	9 498	+18,6	471	-3,3	69 326	+8,1
570 044	Telgte, Stadt	10 512	+5,2	543	+12,0	55 638	+6,2
570 048	Wadersloh	1 095	-49,4	83	-9,8	4 216	-35,5
570 052	Warendorf, Stadt	27 267	+36,9	1 249	+19,0	63 566	+35,9
500 000	Reg.-Bez. Münster	1 239 814	+5,8	116 946	+7,0	3 205 538	+7,9
711 000	Kreisfreie Stadt Bielefeld	151 957	-3,1	16 849	-26,4	320 484	+4,3
754 000	Kreis Gütersloh	129 242	+4,6	11 697	-10,1	329 598	+9,7
754 004	Borgholzhausen, Stadt	-	-100,0	-	-	-	-100,0
754 008	Gütersloh, Stadt	26 420	-6,5	4 246	-6,1	88 654	-3,0
754 012	Halle (Westf.), Stadt	17 539	+12,7	1 286	+13,7	38 945	+18,6
754 016	Harsewinkel, Stadt	11 464	+1,1	818	-56,3	29 069	+15,0
754 020	Herzebrock-Clarholz	2 834	+17,4	300	+3,4	8 699	+65,6
754 024	Langenberg	114	-83,6	-	-100,0	404	-76,6
754 028	Rheda-Wiedenbrück, Stadt	19 766	-7,6	1 547	+4,8	38 770	+2,1
754 032	Rietberg, Stadt	15 722	+42,0	1 062	+68,3	29 096	+56,7
754 036	Schloß Holte-Stukenbrock, Stadt	15 427	+4,3	1 057	+19,6	43 060	+0,8
754 040	Steinhagen	2 871	-26,5	21	-95,3	4 374	-20,9
754 044	Verl, Stadt	7 399	+163,8	840	+182,8	12 904	+130,6
754 048	Versmold, Stadt	6 861	+2,6	214	+15,7	28 975	+16,1
754 052	Werther (Westf.), Stadt	2 825	-39,3	306	-75,0	6 648	-24,2
758 000	Kreis Herford	56 348	+4,4	5 648	+27,5	247 354	-0,3
758 004	Bünde, Stadt	4 679	-9,7	393	-7,7	12 791	-6,8
758 008	Enger, Stadt	-	-	-	-	-	-
758 012	Herford, Stadt	16 889	+22,0	2 975	+120,5	36 310	-1,5
758 016	Hiddenhausen	7 805	+14,3	506	+7,4	15 381	+23,4
758 020	Kirchlengern
758 024	Löhne, Stadt	5 754	+45,4	147	+25,6	90 590	+33,5
758 028	Rödinghausen	5 209	+7,1	162	+138,2	16 771	+25,1
758 032	Spenge, Stadt
758 036	Vlotho, Stadt	12 953	-22,3	1 406	-29,1	66 282	-30,2
762 000	Kreis Höxter	149 325	-5,3	8 294	+3,9	741 309	+1,3
762 004	Bad Driburg, Stadt	44 885	-11,6	965	-14,1	472 190	+5,1
762 008	Beverungen, Stadt	16 617	-6,5	683	-3,7	39 358	-4,9
762 012	Borgentreich, Stadt
762 016	Brakel, Stadt	4 968	-5,0	289	-39,4	13 471	-1,3
762 020	Höxter, Stadt	39 625	-3,0	2 323	+31,5	112 610	-7,2
762 024	Marienmünster, Stadt
762 028	Nieheim, Stadt	3 745	-11,8	879	+3,5	17 568	-17,6
762 032	Steinheim, Stadt	5 533	+3,2	275	+25,6	11 531	+1,7
762 036	Warburg, Stadt	25 799	+7,6	1 791	+39,2	52 293	+10,2
762 040	Willebadessen, Stadt	6 004	-13,6	997	-31,5	16 567	-11,7
766 000	Kreis Lippe	234 040	-5,3	14 058	-14,1	1 108 387	+3,8
766 004	Augustdorf
766 008	Bad Salzuflen, Stadt	81 212	-7,5	5 723	-11,4	547 308	+6,0
766 012	Barntrup, Stadt
766 016	Blomberg, Stadt	1 547	-50,4	157	-6,5	3 026	-76,7
766 020	Detmold, Stadt	27 500	-	1 555	-15,8	54 942	+5,0
766 024	Dörentrup	6 218	-10,6	81	-41,3	18 121	-10,4
766 028	Extertal	10 492	+25,8	569	-6,4	34 151	+23,9
766 032	Horn-Bad Meinberg, Stadt	38 030	-16,5	2 313	-7,6	224 178	-1,9

Anmerkungen Seite 44

Noch: 3.1 Leistung der Beherbergungsstätten nach Verwaltungsbezirken

Januar bis November 2021

Amtliche Schlüsselnummer	Verwaltungsbezirk	Übernachtungen		Mittlere Aufenthaltsdauer ²⁾		Mittlere Auslastung der angebotenen Betten ³⁾
		ausländischer Gäste	Veränderung ¹⁾	aller Gäste	ausländischer Gäste	
570 000	Kreis Warendorf	20 661	-34,3	3,2	3,0	29,9
570 004	Ahlen, Stadt	3 136	+4,0	2,4	4,5	20,7
570 008	Beckum, Stadt	1 910	-11,9	2,7	3,2	21,3
570 012	Beelen	1 610	+97,3	2,9	3,1	26,8
570 016	Drensteinfurt, Stadt	583	+25,6	1,5	1,9	20,2
570 020	Ennigerloh, Stadt	1 033	-32,2	2,3	2,3	26,0
570 024	Everswinkel	169	+16,6	3,4	2,2	28,4
570 028	Oelde, Stadt	2 088	-82,9	1,9	2,4	17,3
570 032	Ostbevern	605	-74,1	1,5	1,2	16,5
570 036	Sassenberg, Stadt	2 087	-14,4	3,8	3,4	24,2
570 040	Sendenhorst, Stadt	1 024	+0,5	7,3	2,2	63,0
570 044	Telgte, Stadt	1 402	+63,8	5,3	2,6	56,7
570 048	Wadersloh	1 264	-3,6	3,9	15,2	19,7
570 052	Warendorf, Stadt	3 750	+20,2	2,3	3,0	24,5
500 000	Reg.-Bez. Münster	335 054	+15,6	2,6	2,9	27,6
711 000	Kreisfreie Stadt Bielefeld	47 378	-12,9	2,1	2,8	26,5
754 000	Kreis Gütersloh	28 833	-5,0	2,6	2,5	24,6
754 004	Borgholzhausen, Stadt	-	-	-	-	-
754 008	Gütersloh, Stadt	10 194	-2,6	3,4	2,4	29,0
754 012	Halle (Westf.), Stadt	3 127	+11,8	2,2	2,4	28,1
754 016	Harsewinkel, Stadt	3 096	-34,8	2,5	3,8	19,2
754 020	Herzebrock-Clarholz	1 506	+57,9	3,1	5,0	21,8
754 024	Langenberg	6	-96,4	3,5	-	15,0
754 028	Rheda-Wiedenbrück, Stadt	3 105	-27,5	2,0	2,0	22,6
754 032	Rietberg, Stadt	2 392	+91,8	1,9	2,3	30,4
754 036	Schloß Holte-Stukenbrock, Stadt	2 349	+23,4	2,8	2,2	23,1
754 040	Steinhagen	21	-97,7	1,5	1,0	13,1
754 044	Verl, Stadt	1 365	+169,2	1,7	1,6	27,9
754 048	Versmold, Stadt	753	+36,7	4,2	3,5	11,4
754 052	Werther (Westf.), Stadt	919	-49,4	2,4	3,0	16,8
758 000	Kreis Herford	16 794	+41,2	4,4	3,0	32,0
758 004	Bünde, Stadt	1 274	-18,4	2,7	3,2	21,7
758 008	Enger, Stadt	-	-	-	-	-
758 012	Herford, Stadt	8 144	+122,8	2,1	2,7	29,5
758 016	Hiddenhausen	887	+7,4	2,0	1,8	21,7
758 020	Kirchlengern
758 024	Löhne, Stadt	936	+36,4	15,7	6,4	71,2
758 028	Rödinghausen	2 678	+201,6	3,2	16,5	18,4
758 032	Spenge, Stadt
758 036	Vlotho, Stadt	2 746	-35,2	5,1	2,0	27,1
762 000	Kreis Höxter	31 383	+1,2	5,0	3,8	37,4
762 004	Bad Driburg, Stadt	2 967	-7,9	10,5	3,1	56,2
762 008	Beverungen, Stadt	2 957	+63,6	2,4	4,3	19,7
762 012	Borgentreich, Stadt
762 016	Brakel, Stadt	1 679	-26,8	2,7	5,8	13,8
762 020	Höxter, Stadt	7 398	+57,9	2,8	3,2	35,5
762 024	Mariemünster, Stadt
762 028	Nieheim, Stadt	6 990	-26,5	4,7	8,0	10,9
762 032	Steinheim, Stadt	991	+14,3	2,1	3,6	29,0
762 036	Warburg, Stadt	4 796	+13,2	2,0	2,7	19,9
762 040	Willebadessen, Stadt	3 258	-19,8	2,8	3,3	23,1
766 000	Kreis Lippe	51 810	-3,9	4,7	3,7	34,7
766 004	Augustdorf
766 008	Bad Salzuflen, Stadt	12 629	-7,2	6,7	2,2	44,6
766 012	Barntrup, Stadt
766 016	Blomberg, Stadt	435	-6,0	2,0	2,8	12,5
766 020	Detmold, Stadt	3 357	-10,4	2,0	2,2	23,2
766 024	Dörentrup	471	-30,1	2,9	5,8	22,3
766 028	Extertal	2 113	+10,1	3,3	3,7	35,2
766 032	Horn-Bad Meinberg, Stadt	16 612	+36,0	5,9	7,2	33,1

Anmerkungen Seite 44

Noch: 3.1 Leistung der Beherbergungsstätten nach Verwaltungsbezirken

Januar bis November 2021

Amtliche Schlüsselnummer	Verwaltungsbezirk	Ankünfte				Übernachtungen	
		aller Gäste	Veränderung ¹⁾	ausländischer Gäste	Veränderung ¹⁾	aller Gäste	Veränderung ¹⁾
	Noch: Kreis Lippe						
766 036	Kalletal	28 901	-2,8	150	-54,8	123 258	+8,0
766 040	Lage, Stadt	3 845	-5,0	127	-23,0	13 129	-2,9
766 044	Lemgo, Stadt	8 100	-17,1	524	-33,5	14 140	-17,9
766 048	Leopoldshöhe	1 740	+23,1	138	+94,4	4 326	+17,4
766 052	Lügde, Stadt	5 530	+16,0	270	-22,9	12 051	+24,3
766 056	Oerlinghausen, Stadt	2 926	-8,6	21	-54,3	6 865	-5,8
766 060	Schieder-Schwalenberg, Stadt	14 121	+23,4	1 082	-11,5	34 354	+25,3
766 064	Schlangen	-	-	-	-	-	-
770 000	Kreis Minden-Lübbecke	165 752	-4,0	9 688	-15,3	1 024 637	-2,4
770 004	Bad Oeynhausen, Stadt	60 433	-4,1	2 545	+9,8	699 335	-3,1
770 008	Espelkamp, Stadt	5 982	-6,9	452	-33,9	13 069	-16,0
770 012	Hille	3 598	-5,4	128	-35,0	11 768	-0,5
770 016	Hüllhorst
770 020	Lübbecke, Stadt
770 024	Minden, Stadt	37 916	-3,3	1 937	-33,3	64 818	+2,8
770 028	Petershagen, Stadt	12 079	-24,8	420	-53,0	64 046	-22,8
770 032	Porta Westfalica, Stadt	13 312	+16,6	516	+62,8	26 476	+31,0
770 036	Preußisch-Oldendorf, Stadt	9 719	-6,8	417	-22,2	87 968	+8,2
770 040	Rahden, Stadt	4 639	+18,0	362	+38,7	13 961	+12,7
770 044	Stemwede	9 384	-5,7	587	+31,9	25 744	+6,0
774 000	Kreis Paderborn	172 039	-5,1	11 127	-33,6	611 807	-3,6
774 004	Altenbeken
774 008	Bad Lippspringe, Stadt	33 866	-18,2	516	-47,5	243 951	-9,4
774 012	Borchen	4 778	-12,3	144	-37,4	32 201	+4,0
774 016	Büren, Stadt	10 829	-3,3	879	-54,7	26 442	-0,6
774 020	Delbrück, Stadt	8 807	+7,9	646	-43,6	20 064	+31,1
774 024	Hövelhof	13 272	+28,5	1 050	-1,3	31 968	+28,3
774 028	Lichtenau, Stadt
774 032	Paderborn, Stadt	88 537	-1,0	6 963	-2,4	173 584	+3,9
774 036	Salzkotten, Stadt
774 040	Bad Wünnenberg, Stadt	9 463	-27,4	775	-81,3	79 087	-17,9
700 000	Reg.-Bez. Detmold	1 058 703	-3,1	77 361	-16,7	4 383 576	+1,0
	Kreisfreie Städte						
911 000	Bochum	100 759	-13,7	11 114	-17,2	246 231	-4,4
913 000	Dortmund	332 726	-6,5	52 770	-15,9	603 561	-7,0
914 000	Hagen	40 757	-15,2	4 116	-14,6	146 746	-4,0
915 000	Hamm	52 364	-16,5	6 272	+3,1	110 584	+0,7
916 000	Herne	25 467	-0,5	887	-26,1	44 125	-13,1
954 000	Ennepe-Ruhr-Kreis	92 892	-6,2	5 856	-5,1	303 546	-5,1
954 004	Breckerfeld, Stadt	2 914	+20,5	226	+76,6	7 407	+34,3
954 008	Ennepetal, Stadt	3 916	+0,5	321	+100,6	57 383	+10,9
954 012	Gevelsberg, Stadt
954 016	Hattingen, Stadt	29 279	-9,3	1 141	-1,3	125 638	-8,2
954 020	Herdecke, Stadt	13 987	-4,1	1 289	+7,2	26 864	-10,8
954 024	Schwelm, Stadt	8 155	-4,1	542	-27,2	12 291	-13,7
954 028	Sprockhövel, Stadt	9 191	-9,9	737	-23,9	21 332	-8,6
954 032	Wetter (Ruhr), Stadt
954 036	Witten, Stadt	16 280	-6,9	1 234	-12,0	37 342	-9,2
958 000	Hochsauerlandkreis	636 987	-20,6	72 690	-56,6	2 359 242	-14,5
958 004	Arnsberg, Stadt	42 770	-8,3	2 841	-11,1	115 414	-9,6
958 008	Bestwig	18 003	-17,9	754	-62,0	60 825	-3,5
958 012	Brilon, Stadt	33 875	+2,3	3 904	-14,9	131 461	+1,6
958 016	Eslohe (Sauerland)	21 613	-9,2	637	-20,0	88 151	-7,8
958 020	Hallenberg, Stadt	14 584	-19,7	2 032	-36,2	38 275	-14,8
958 024	Marsberg, Stadt	5 806	-11,4	185	-65,5	15 253	+3,9
958 028	Medebach, Stadt	123 690	-8,7	8 923	-71,7	525 353	-7,1
958 032	Meschede, Stadt	35 682	-26,3	2 519	-55,8	125 835	-13,4
958 036	Olsberg, Stadt	26 421	-22,7	3 806	-46,2	73 104	-17,5
958 040	Schmallenberg, Stadt	104 012	-19,7	10 931	-39,5	465 042	-9,7
958 044	Sundern (Sauerland), Stadt	53 017	-10,9	2 624	-14,5	144 164	-1,8
958 048	Winterberg, Stadt	157 514	-35,8	33 534	-61,8	576 365	-30,0

Anmerkungen Seite 44

Noch: 3.1 Leistung der Beherbergungsstätten nach Verwaltungsbezirken

Januar bis November 2021

Amtliche Schlüsselnummer	Verwaltungsbezirk	Übernachtungen		Mittlere Aufenthaltsdauer ²⁾		Mittlere Auslastung der angebotenen Betten ³⁾
		ausländischer Gäste	Veränderung ¹⁾	aller Gäste	ausländischer Gäste	
	Noch: Kreis Lippe					
766 036	Kalletal	551	-66,3	4,3	3,7	13,2
766 040	Lage, Stadt	1 250	-19,7	3,4	9,8	28,0
766 044	Lemgo, Stadt	1 155	-44,2	1,7	2,2	19,7
766 048	Leopoldshöhe	235	-4,5	2,5	1,7	39,3
766 052	Lügde, Stadt	816	-22,8	2,2	3,0	12,9
766 056	Oerlinghausen, Stadt	48	-52,0	2,3	2,3	16,6
766 060	Schieder-Schwalenberg, Stadt	3 278	-6,7	2,4	3,0	20,3
766 064	Schlangen	-	-	-	-	-
770 000	Kreis Minden-Lübbecke	26 662	+7,2	6,2	2,8	48,8
770 004	Bad Oeynhausen, Stadt	4 655	+31,1	11,6	1,8	66,0
770 008	Espelkamp, Stadt	1 090	-41,1	2,2	2,4	20,2
770 012	Hille	281	-49,9	3,3	2,2	29,4
770 016	Hüllhorst
770 020	Lübbecke, Stadt
770 024	Minden, Stadt	3 739	-21,4	1,7	1,9	26,1
770 028	Petershagen, Stadt	910	-59,0	5,3	2,2	32,6
770 032	Porta Westfalica, Stadt	1 291	+110,3	2,0	2,5	15,2
770 036	Preußisch-Oldendorf, Stadt	3 476	-1,5	9,1	8,3	47,5
770 040	Rahden, Stadt	1 521	+137,7	3,0	4,2	28,9
770 044	Stemwede	4 844	+246,7	2,7	8,3	26,5
774 000	Kreis Paderborn	32 647	-30,5	3,6	2,9	35,9
774 004	Altenbeken
774 008	Bad Lippspringe, Stadt	2 484	-21,1	7,2	4,8	56,3
774 012	Borchen	620	-32,0	6,7	4,3	38,3
774 016	Büren, Stadt	4 655	-23,2	2,4	5,3	23,1
774 020	Delbrück, Stadt	1 103	-53,3	2,3	1,7	33,6
774 024	Hövelhof	3 614	-1,3	2,4	3,4	27,5
774 028	Lichtenau, Stadt
774 032	Paderborn, Stadt	14 260	-1,8	2,0	2,0	23,5
774 036	Salzkotten, Stadt
774 040	Bad Wünnenberg, Stadt	5 565	-65,3	8,4	7,2	58,9
700 000	Reg.-Bez. Detmold	235 507	-7,1	4,1	3,0	35,8
	Kreisfreie Städte					
911 000	Bochum	27 399	-0,8	2,4	2,5	25,8
913 000	Dortmund	94 294	-13,4	1,8	1,8	25,6
914 000	Hagen	16 815	+13,9	3,6	4,1	30,3
915 000	Hamm	12 712	+20,4	2,1	2,0	26,7
916 000	Herne	2 671	+6,0	1,7	3,0	24,5
954 000	Ennepe-Ruhr-Kreis	13 026	-5,1	3,3	2,2	29,8
954 004	Breckerfeld, Stadt	822	+145,4	2,5	3,6	19,0
954 008	Ennepetal, Stadt	679	+130,2	14,7	2,1	75,0
954 012	Gevelsberg, Stadt
954 016	Hattingen, Stadt	2 814	-9,8	4,3	2,5	36,6
954 020	Herdecke, Stadt	3 050	+0,7	1,9	2,4	23,3
954 024	Schwelm, Stadt	734	-35,2	1,5	1,4	15,0
954 028	Sprockhövel, Stadt	1 428	-10,1	2,3	1,9	20,0
954 032	Wetter (Ruhr), Stadt
954 036	Witten, Stadt	2 937	-13,7	2,3	2,4	20,9
958 000	Hochsauerlandkreis	274 128	-54,8	3,7	3,8	30,7
958 004	Arnsberg, Stadt	7 832	+2,6	2,7	2,8	24,3
958 008	Bestwig	3 435	-55,3	3,4	4,6	25,6
958 012	Brilon, Stadt	9 404	-36,4	3,9	2,4	31,8
958 016	Eslohe (Sauerland)	2 242	-16,8	4,1	3,5	33,7
958 020	Hallenberg, Stadt	7 074	-19,0	2,6	3,5	29,2
958 024	Marsberg, Stadt	414	-75,3	2,6	2,2	18,9
958 028	Medebach, Stadt	42 291	-70,8	4,2	4,7	52,3
958 032	Meschede, Stadt	8 820	-57,3	3,5	3,5	21,4
958 036	Olsberg, Stadt	11 132	-34,1	2,8	2,9	17,8
958 040	Schmallenberg, Stadt	35 358	-39,4	4,5	3,2	40,9
958 044	Sundern (Sauerland), Stadt	12 514	+35,2	2,7	4,8	30,4
958 048	Winterberg, Stadt	133 612	-57,3	3,7	4,0	22,5

Anmerkungen Seite 44

Noch: 3.1 Leistung der Beherbergungsstätten nach Verwaltungsbezirken

Januar bis November 2021

Amtliche Schlüsselnummer	Verwaltungsbezirk	Ankünfte				Übernachtungen	
		aller Gäste	Veränderung ¹⁾	ausländischer Gäste	Veränderung ¹⁾	aller Gäste	Veränderung ¹⁾
962 000	Märkischer Kreis	99 492	-0,8	7 486	-9,8	224 799	+6,5
962 004	Altena, Stadt	4 501	-3,3	124	-50,6	12 037	+1,8
962 008	Balve, Stadt	9 720	+9,3	782	-2,7	27 063	+5,7
962 012	Halver, Stadt
962 016	Hemer, Stadt	2 016	+58,7	24	-65,7	4 240	+92,6
962 020	Herscheid
962 024	Iserlohn, Stadt	23 601	+1,3	1 868	+1,2	44 211	+4,6
962 028	Kierspe, Stadt
962 032	Lüdenscheid, Stadt	24 653	-3,9	2 694	-15,6	51 906	+13,6
962 036	Meinerzhagen, Stadt	7 763	-12,5	289	+15,1	19 646	-8,0
962 040	Menden (Sauerland), Stadt	4 250	-32,9	181	-35,1	9 294	-26,7
962 044	Nachrodt-Wiblingwerde	4 240	-3,2	105	-42,0	9 093	+11,2
962 048	Neuenrade, Stadt	6 314	-0,4	529	+23,9	14 115	+4,1
962 052	Plettenberg, Stadt	8 373	+27,2	555	+1,5	21 832	+34,0
962 056	Schalksmühle	-	-	-	-	-	-
962 060	Werdohl, Stadt	1 518	+12,4	58	-50,4	6 160	+22,0
966 000	Kreis Olpe	123 787	-10,1	13 601	-33,7	336 647	-6,2
966 004	Attendorn, Stadt	33 097	-6,1	3 077	-10,9	73 708	-5,0
966 008	Drolshagen, Stadt	14 846	-11,8	1 247	-12,7	41 424	-16,8
966 012	Finnentrop	4 179	-4,6	190	-62,4	11 195	-10,9
966 016	Kirchhundem	6 339	-27,8	341	-48,7	17 512	-16,6
966 020	LenneStadt, Stadt	31 063	-13,4	6 181	-36,8	102 280	-2,3
966 024	Olpe, Stadt	30 085	+0,1	1 997	-49,6	80 335	+1,5
966 028	Wenden	4 178	-36,1	568	-20,3	10 193	-28,4
970 000	Kreis Siegen-Wittgenstein	121 386	-0,7	16 491	-17,5	511 008	+6,0
970 004	Bad Berleburg, Stadt	15 096	-7,7	893	-31,7	215 814	+15,6
970 008	Burbach	13 886	+85,8	1 904	+334,7	49 854	+11,1
970 012	Erndtebrück
970 016	Freudenberg, Stadt	7 524	-8,1	897	-15,1	13 768	+0,6
970 020	Hilchenbach, Stadt	8 732	+4,2	509	-27,5	76 635	+3,4
970 024	Kreuztal, Stadt	2 647	-7,2	252	-37,8	6 644	-7,4
970 028	Bad Laasphe, Stadt	15 690	-26,2	5 163	-43,3	38 555	-27,9
970 032	Netphen, Stadt	6 007	+11,2	647	+35,6	13 791	+26,6
970 036	Neunkirchen
970 040	Siegen, Stadt	38 942	-4,2	5 409	-7,4	65 902	-1,3
970 044	Wilnsdorf	10 363	+14,4	595	+20,2	22 299	+23,1
974 000	Kreis Soest	242 605	+2,0	13 093	-8,9	1 149 774	+3,8
974 004	Anröchte
974 008	Bad Sassendorf	51 627	+1,8	1 024	-11,6	414 504	+5,1
974 012	Ense
974 016	Erwitte, Stadt	26 481	+0,5	850	-24,0	146 020	+1,1
974 020	Geseke, Stadt	12 586	+9,2	1 066	+14,4	22 544	+25,8
974 024	Lippetal	2 751	+6,9	327	+72,1	6 942	+12,1
974 028	Lippstadt, Stadt	34 977	-7,1	2 350	-9,8	178 069	-5,4
974 032	Möhnesee	39 787	+15,6	1 166	-23,4	163 015	+12,4
974 036	Rüthen, Stadt	8 690	+5,6	331	-53,6	23 030	+21,4
974 040	Soest, Stadt	37 763	-4,1	4 077	+4,3	74 523	+2,3
974 044	Warstein, Stadt	9 065	-10,6	961	-28,8	63 457	-3,9
974 048	Welper	849	-29,3	32	x	3 515	+0,4
974 052	Werl, Stadt	13 610	+19,8	691	-1,7	23 200	+26,6
974 056	Wickede (Ruhr)	2 688	-1,2	18	-28,0	27 539	-4,7
978 000	Kreis Unna	104 192	+6,5	10 414	+9,1	232 790	+5,7
978 004	Bergkamen, Stadt
978 008	Bönen	-	-	-	-	-	-
978 012	Fröndenberg/Ruhr, Stadt	5 240	-16,1	383	-2,3	8 793	-3,2
978 016	Holzwickede
978 020	Kamen, Stadt	19 582	+17,8	1 514	-16,1	45 304	-11,0
978 024	Lünen, Stadt	19 043	+39,7	1 760	+52,5	39 700	+55,9
978 028	Schwerte, Stadt	8 999	-27,3	379	+25,1	15 819	-18,3
978 032	Selm, Stadt	8 651	+20,0	142	-11,3	26 930	+2,1
978 036	Unna, Stadt	11 511	+1,9	1 209	+24,0	27 776	+14,8
978 040	Werne, Stadt	17 805	+6,9	1 625	+13,7	45 178	+3,9
900 000	Reg.-Bez. Arnsberg	1 973 414	-10,6	214 790	-35,8	6 269 053	-6,1
	Nordrhein-Westfalen	10 127 874	-5,7	1 423 370	-18,2	27 122 724	-1,6

Anmerkungen Seite 44

Noch: 3.1 Leistung der Beherbergungsstätten nach Verwaltungsbezirken

Januar bis November 2021

Amtliche Schlüsselnummer	Verwaltungsbezirk	Übernachtungen		Mittlere Aufenthaltsdauer ²⁾		Mittlere Auslastung der angebotenen Betten ³⁾
		ausländischer Gäste	Veränderung ¹⁾	aller Gäste	ausländischer Gäste	
962 000	Märkischer Kreis	26 133	-4,2	2,3	3,5	20,9
962 004	Altena, Stadt	702	+4,2	2,7	5,7	15,4
962 008	Balve, Stadt	8 223	-7,0	2,8	10,5	23,2
962 012	Halver, Stadt
962 016	Hemer, Stadt	45	-54,5	2,1	1,9	7,9
962 020	Herscheid
962 024	Iserlohn, Stadt	4 005	+5,2	1,9	2,1	26,2
962 028	Kierspe, Stadt
962 032	Lüdenscheid, Stadt	5 871	-9,9	2,1	2,2	21,7
962 036	Meinerzhagen, Stadt	1 183	+49,6	2,5	4,1	18,2
962 040	Menden (Sauerland), Stadt	346	-55,5	2,2	1,9	15,4
962 044	Nachrodt-Wiblingwerde	442	-10,0	2,1	4,2	14,3
962 048	Neuenrade, Stadt	1 502	+3,6	2,2	2,8	25,8
962 052	Plettenberg, Stadt	2 147	+21,4	2,6	3,9	29,5
962 056	Schalksmühle	-	-	-	-	-
962 060	Werdohl, Stadt	1 040	+40,7	4,1	17,9	21,8
966 000	Kreis Olpe	46 877	-16,1	2,7	3,4	21,1
966 004	Attendorn, Stadt	9 806	+5,6	2,2	3,2	20,2
966 008	Drolshagen, Stadt	3 430	+4,5	2,8	2,8	22,9
966 012	Finnentrop	612	-62,0	2,7	3,2	18,3
966 016	Kirchhundem	1 132	-49,2	2,8	3,3	15,5
966 020	Lennestadt, Stadt	25 352	-8,8	3,3	4,1	26,3
966 024	Olpe, Stadt	4 214	-54,1	2,7	2,1	16,7
966 028	Wenden	2 331	-7,1	2,4	4,1	17,1
970 000	Kreis Siegen-Wittgenstein	40 800	-15,4	4,2	2,5	35,3
970 004	Bad Berleburg, Stadt	4 742	-10,7	14,3	5,3	61,4
970 008	Burbach	5 180	+174,8	3,6	2,7	26,8
970 012	Erndtebrück
970 016	Freudenberg, Stadt	1 750	+7,8	1,8	2,0	19,4
970 020	Hilchenbach, Stadt	1 316	-26,2	8,8	2,6	47,4
970 024	Kreuztal, Stadt	744	-34,1	2,5	3,0	24,0
970 028	Bad Laasphe, Stadt	15 850	-36,5	2,5	3,1	26,0
970 032	Netphen, Stadt	1 181	+6,7	2,3	1,8	19,3
970 036	Neunkirchen
970 040	Siegen, Stadt	8 308	-7,3	1,7	1,5	23,9
970 044	Wilnsdorf	1 159	+31,0	2,2	1,9	17,9
974 000	Kreis Soest	45 930	+5,1	4,7	3,5	41,2
974 004	Anröchte
974 008	Bad Sassendorf	2 574	-0,9	8,0	2,5	64,6
974 012	Ense
974 016	Erwitte, Stadt	3 566	+8,0	5,5	4,2	54,2
974 020	Geseke, Stadt	1 636	+17,1	1,8	1,5	7,3
974 024	Lippetal	829	+108,8	2,5	2,5	17,2
974 028	Lippstadt, Stadt	7 374	+31,4	5,1	3,1	40,7
974 032	Möhnesee	3 798	-0,1	4,1	3,3	41,0
974 036	Rüthen, Stadt	699	-62,5	2,7	2,1	22,0
974 040	Soest, Stadt	11 287	+8,7	2,0	2,8	24,1
974 044	Warstein, Stadt	8 848	-25,7	7,0	9,2	37,1
974 048	Welver	1 462	x	4,1	45,7	23,0
974 052	Werl, Stadt	3 191	+71,2	1,7	4,6	37,1
974 056	Wickede (Ruhr)	88	-19,3	10,2	4,9	64,1
978 000	Kreis Unna	20 477	+29,3	2,2	2,0	21,3
978 004	Bergkamen, Stadt
978 008	Bönen	-	-	-	-	-
978 012	Fröndenberg/Ruhr, Stadt	776	+6,3	1,7	2,0	16,9
978 016	Holzwickede
978 020	Kamen, Stadt	1 982	-42,4	2,3	1,3	24,9
978 024	Lünen, Stadt	4 198	+145,1	2,1	2,4	20,6
978 028	Schwerte, Stadt	830	+81,6	1,8	2,2	20,3
978 032	Selm, Stadt	238	-15,0	3,1	1,7	9,1
978 036	Unna, Stadt	4 150	+116,9	2,4	3,4	18,2
978 040	Werne, Stadt	3 765	+11,2	2,5	2,3	33,6
900 000	Reg.-Bez. Arnsberg	621 262	-36,3	3,2	2,9	29,8
	Nordrhein-Westfalen	3 380 950	-16,1	2,7	2,4	27,4

Anmerkungen Seite 44

3.2 Leistung der Beherbergungsstätten nach Gemeindegruppen und Betriebsarten

Januar bis November 2021

Gemeindegruppe Betriebsart	Ankünfte				Übernachtungen	
	aller Gäste	Veränderung ¹⁾	ausländischer Gäste	Veränderung ¹⁾	aller Gäste	Veränderung ¹⁾
Mineral-, Moor-, Sole- und Thermalbäder	599 918	-5,3	71 010	-10,4	3 496 621	+0,9
Hotels	328 604	+0,7	52 377	-1,7	666 971	+6,0
Gasthöfe	1 887	+15,8	86	+34,4	6 205	+20,4
Pensionen	35 313	-5,3	1 745	-6,0	151 277	+2,8
Hotels garnis	70 139	-20,0	11 851	-35,4	157 263	-15,7
Erholungs-, Ferien-, Schulungsheime	26 257	-22,1	451	-22,2	86 054	-21,7
Ferienhäuser, -wohnungen, -zentren	4 949	+22,5	973	+77,6	41 684	+15,1
Hütten, Jugendherbergen u. Ä.	8 533	+17,7	624	-41,0	21 446	+40,6
Vorsorge- und Reha-Kliniken	97 492	+0,5	100	-	2 293 385	+2,4
Campingplätze	26 744	-30,6	2 803	-16,5	72 336	-24,5
Heilklimatische Kurorte	177 281	-33,8	34 713	-60,9	742 769	-26,0
Hotels	77 390	-33,2	18 828	-48,6	191 753	-29,3
Gasthöfe
Pensionen
Hotels garnis
Erholungs-, Ferien-, Schulungsheime
Ferienhäuser, -wohnungen, -zentren	53 562	-39,0	12 392	-70,2	265 768	-36,1
Hütten, Jugendherbergen u. Ä.
Vorsorge- und Reha-Kliniken
Campingplätze
Kneippkurorte	156 441	-7,7	14 122	-33,3	489 264	-1,7
Hotels	64 588	-8,0	8 361	-27,8	139 872	-3,8
Gasthöfe	6 800	-12,9	354	-49,2	11 866	-19,7
Pensionen	5 352	-19,1	788	-23,3	17 108	-2,3
Hotels garnis	14 987	-31,0	944	-33,2	28 634	-32,3
Erholungs-, Ferien-, Schulungsheime	4 578	+13,6	-	-	14 292	+13,8
Ferienhäuser, -wohnungen, -zentren	12 209	-13,0	1 451	-43,1	57 570	-11,3
Hütten, Jugendherbergen u. Ä.	15 559	+7,0	184	-58,1	37 657	+11,9
Vorsorge- und Reha-Kliniken	2 478	+7,7	-	-	97 271	+16,5
Campingplätze	29 890	+5,9	2 040	-41,1	84 994	+1,9
Kneippheilkurorte	150 899	-25,7	18 213	-47,7	858 023	-7,1
Hotels	88 924	-24,7	14 922	-44,6	247 732	-20,9
Gasthöfe
Pensionen
Hotels garnis
Erholungs-, Ferien-, Schulungsheime
Ferienhäuser, -wohnungen, -zentren	17 551	-15,6	692	-52,3	97 735	-9,1
Hütten, Jugendherbergen u. Ä.
Vorsorge- und Reha-Kliniken
Campingplätze
Heilbäder zusammen	1 084 539	-14,9	138 058	-38,4	5 586 677	-5,1
Hotels	559 506	-11,2	94 488	-26,4	1 246 328	-8,3
Gasthöfe	26 084	-24,1	2 213	-54,5	71 855	-23,0
Pensionen	56 656	-12,2	4 463	-45,9	214 084	-4,5
Hotels garnis	92 845	-24,1	13 420	-39,2	203 218	-20,7
Erholungs-, Ferien-, Schulungsheime	51 770	-20,8	1 241	-46,2	220 894	-6,4
Ferienhäuser, -wohnungen, -zentren	88 271	-30,3	15 508	-66,4	462 757	-25,9
Hütten, Jugendherbergen u. Ä.	26 834	-8,2	814	-54,2	66 108	+0,2
Vorsorge- und Reha-Kliniken	116 187	+1,7	106	-6,2	2 924 279	+4,1
Campingplätze	66 386	-23,3	5 805	-42,8	177 154	-19,5

Anmerkungen Seite 44

Noch: 3.2 Leistung der Beherbergungsstätten nach Gemeindegruppen und Betriebsarten

Januar bis November 2021

Gemeindegruppe Betriebsart	Übernachtungen		Mittlere Aufenthaltsdauer ²⁾		Mittlere Auslastung der angebotenen Betten ³⁾
	ausländischer Gäste	Veränderung ¹⁾	aller Gäste	ausländischer Gäste	
Mineral-, Moor-, Sole- und Thermalbäder	152 837	-8,9	5,8	2,2	47,0
Hotels	90 354	-2,7	2,0	1,7	28,7
Gasthöfe	365	+90,1	3,3	4,2	29,5
Pensionen	9 106	+18,0	4,3	5,2	28,8
Hotels garnis	25 073	-43,4	2,2	2,1	23,3
Erholungs-, Ferien-, Schulungsheime	2 142	-31,7	3,3	4,7	18,7
Ferienhäuser, -wohnungen, -zentren	16 146	+63,0	8,4	16,6	34,5
Hütten, Jugendherbergen u. Ä.	1 627	-11,1	2,5	2,6	18,3
Vorsorge- und Reha-Kliniken	2 978	+49,1	23,5	29,8	75,5
Campingplätze	5 046	-14,9	2,7	1,8	.
Heilklimatische Kurorte	141 600	-56,4	4,2	4,1	24,7
Hotels	61 123	-36,0	2,5	3,2	23,8
Gasthöfe
Pensionen
Hotels garnis
Erholungs-, Ferien-, Schulungsheime
Ferienhäuser, -wohnungen, -zentren	69 726	-64,9	5,0	5,6	20,7
Hütten, Jugendherbergen u. Ä.
Vorsorge- und Reha-Kliniken
Campingplätze
Kneippkurorte	49 494	-20,3	3,1	3,5	24,5
Hotels	29 589	-1,8	2,2	3,5	22,8
Gasthöfe	1 392	-20,5	1,7	3,9	15,7
Pensionen	3 345	+32,0	3,2	4,2	24,0
Hotels garnis	2 023	-28,6	1,9	2,1	20,4
Erholungs-, Ferien-, Schulungsheime	-	-	3,1	-	13,2
Ferienhäuser, -wohnungen, -zentren	6 966	-42,8	4,7	4,8	20,1
Hütten, Jugendherbergen u. Ä.	718	-26,3	2,4	3,9	16,2
Vorsorge- und Reha-Kliniken	-	-	39,3	-	79,9
Campingplätze	5 461	-53,2	2,8	2,7	.
Kneippheißbäder	62 381	-42,8	5,7	3,4	41,4
Hotels	48 085	-42,8	2,8	3,2	37,0
Gasthöfe
Pensionen
Hotels garnis
Erholungs-, Ferien-, Schulungsheime
Ferienhäuser, -wohnungen, -zentren	5 864	-23,4	5,6	8,5	35,6
Hütten, Jugendherbergen u. Ä.
Vorsorge- und Reha-Kliniken
Campingplätze
Heilbäder zusammen	406 312	-38,8	5,2	2,9	38,8
Hotels	229 151	-24,3	2,2	2,4	28,3
Gasthöfe	7 780	-42,2	2,8	3,5	21,9
Pensionen	18 855	-27,9	3,8	4,2	26,4
Hotels garnis	28 771	-45,4	2,2	2,1	20,7
Erholungs-, Ferien-, Schulungsheime	5 027	-49,1	4,3	4,1	19,1
Ferienhäuser, -wohnungen, -zentren	98 702	-56,8	5,2	6,4	23,5
Hütten, Jugendherbergen u. Ä.	2 361	-39,2	2,5	2,9	14,4
Vorsorge- und Reha-Kliniken	3 167	+41,2	25,2	29,9	76,3
Campingplätze	12 498	-49,3	2,7	2,2	.

Anmerkungen Seite 44

Noch: 3.2 Leistung der Beherbergungsstätten nach Gemeindegruppen und Betriebsarten

Januar bis November 2021

Gemeindegruppe Betriebsart	Ankünfte				Übernachtungen	
	aller Gäste	Veränderung ¹⁾	ausländischer Gäste	Veränderung ¹⁾	aller Gäste	Veränderung ¹⁾
Luftkurorte	307 232	-13,8	41 205	-23,5	937 008	-11,3
Hotels	116 318	-12,9	20 415	-24,7	256 918	-9,1
Gasthöfe	18 303	-11,4	1 875	-14,6	38 061	-5,7
Pensionen	17 463	-19,8	1 261	-0,9	56 786	-13,2
Hotels garnis
Erholungs-, Ferien-, Schulungsheime	33 927	-12,3	75	-54,0	121 168	-0,5
Ferienhäuser, -wohnungen, -zentren	46 972	-4,1	12 449	-12,4	212 728	-7,6
Hütten, Jugendherbergen u. Ä.	30 315	-4,2	644	-27,4	78 625	+5,3
Vorsorge- und Reha-Kliniken
Campingplätze	34 536	-28,8	3 235	-50,2	82 805	-25,1
Erholungsorte	431 019	-6,7	43 675	-27,2	1 288 303	-2,0
Hotels	160 037	-10,9	21 923	-20,3	329 583	-4,1
Gasthöfe	9 741	-14,6	1 077	-11,7	23 084	-6,5
Pensionen	10 687	-9,2	875	-5,3	39 669	-7,5
Hotels garnis
Erholungs-, Ferien-, Schulungsheime	52 344	+7,2	1 176	-49,1	171 538	+15,1
Ferienhäuser, -wohnungen, -zentren	32 460	-18,1	6 903	-36,5	178 162	-11,4
Hütten, Jugendherbergen u. Ä.	49 893	+27,7	1 360	+5,3	128 707	+44,1
Vorsorge- und Reha-Kliniken
Campingplätze	88 536	-13,9	7 437	-44,5	231 087	-17,6
Sonstige Gemeinden	8 305 084	-3,9	1 200 432	-14,3	19 310 736	+0,1
Hotels	4 863 195	-2,9	796 092	-13,2	8 885 482	+0,6
Gasthöfe	105 359	+4,7	12 581	+50,0	238 692	+3,0
Pensionen	79 423	-1,2	9 861	-	301 950	+9,8
Hotels garnis	2 016 890	-8,0	313 209	-14,3	4 060 288	-1,4
Erholungs-, Ferien-, Schulungsheime	388 730	-7,6	5 860	-15,2	1 450 028	-14,3
Ferienhäuser, -wohnungen, -zentren	198 796	+1,5	18 642	-51,3	984 327	+8,9
Hütten, Jugendherbergen u. Ä.	203 044	+2,3	14 928	-27,8	518 940	+13,7
Vorsorge- und Reha-Kliniken	58 609	+6,1	173	+25,4	1 690 362	+4,8
Campingplätze	391 038	-1,6	29 086	-15,3	1 180 667	+0,4
Nordrhein-Westfalen	10 127 874	-5,7	1 423 370	-18,2	27 122 724	-1,6
Hotels	5 699 056	-4,2	932 918	-15,2	10 718 311	-0,9
Gasthöfe	159 487	-4,5	17 746	+6,5	371 692	-4,7
Pensionen	164 229	-8,0	16 460	-19,0	612 489	+0,8
Hotels garnis	2 138 149	-8,8	330 804	-15,5	4 329 729	-2,6
Erholungs-, Ferien-, Schulungsheime	526 771	-8,1	8 352	-28,5	1 963 628	-10,7
Ferienhäuser, -wohnungen, -zentren	366 499	-10,9	53 502	-51,1	1 837 974	-6,2
Hütten, Jugendherbergen u. Ä.	310 086	+3,9	17 746	-27,9	792 380	+15,5
Vorsorge- und Reha-Kliniken	183 101	+2,3	279	+9,8	4 824 808	+3,4
Campingplätze	580 496	-8,6	45 563	-29,2	1 671 713	-6,5

Anmerkungen Seite 44

Noch: 3.2 Leistung der Beherbergungsstätten nach Gemeindegruppen und Betriebsarten

Januar bis November 2021

Gemeindegruppe Betriebsart	Übernachtungen		Mittlere Aufenthaltsdauer ²⁾		Mittlere Auslastung der angebotenen Betten ³⁾
	ausländischer Gäste	Veränderung ¹⁾	aller Gäste	ausländischer Gäste	
Luftkurorte	143 075	-12,8	3,0	3,5	26,3
Hotels	53 791	-12,5	2,2	2,6	25,0
Gasthöfe	5 797	+27,5	2,1	3,1	21,2
Pensionen	5 660	+50,3	3,3	4,5	27,7
Hotels garnis
Erholungs-, Ferien-, Schulungsheime	187	-58,1	3,6	2,5	23,9
Ferienhäuser, -wohnungen, -zentren	67 101	-10,8	4,5	5,4	30,0
Hütten, Jugendherbergen u. Ä.	1 988	-29,2	2,6	3,1	21,8
Vorsorge- und Reha-Kliniken
Campingplätze	5 986	-53,1	2,4	1,9	.
Erholungsorte	158 386	-21,3	3,0	3,6	25,2
Hotels	49 857	-14,4	2,1	2,3	22,1
Gasthöfe	2 826	+7,9	2,4	2,6	17,5
Pensionen	5 634	-15,4	3,7	6,4	23,2
Hotels garnis
Erholungs-, Ferien-, Schulungsheime	2 594	-24,3	3,3	2,2	22,7
Ferienhäuser, -wohnungen, -zentren	57 770	-27,0	5,5	8,4	27,7
Hütten, Jugendherbergen u. Ä.	7 395	+20,4	2,6	5,4	21,4
Vorsorge- und Reha-Kliniken
Campingplätze	18 164	-45,6	2,6	2,4	.
Sonstige Gemeinden	2 673 177	-10,9	2,3	2,2	25,3
Hotels	1 533 060	-10,5	1,8	1,9	23,0
Gasthöfe	32 392	+4,3	2,3	2,6	18,7
Pensionen	74 884	+30,4	3,8	7,6	28,6
Hotels garnis	694 456	-9,6	2,0	2,2	25,0
Erholungs-, Ferien-, Schulungsheime	52 131	+9,6	3,7	8,9	19,4
Ferienhäuser, -wohnungen, -zentren	163 950	-28,8	5,0	8,8	45,6
Hütten, Jugendherbergen u. Ä.	39 554	-21,2	2,6	2,6	19,5
Vorsorge- und Reha-Kliniken	9 035	+24,2	28,8	52,2	85,7
Campingplätze	73 715	-20,4	3,0	2,5	.
Nordrhein-Westfalen	3 380 950	-16,1	2,7	2,4	27,4
Hotels	1 865 859	-12,7	1,9	2,0	23,5
Gasthöfe	48 795	-5,6	2,3	2,7	19,4
Pensionen	105 033	+11,8	3,7	6,4	27,3
Hotels garnis	739 938	-11,5	2,0	2,2	24,7
Erholungs-, Ferien-, Schulungsheime	59 939	-2,2	3,7	7,2	19,8
Ferienhäuser, -wohnungen, -zentren	387 523	-36,8	5,0	7,2	33,5
Hütten, Jugendherbergen u. Ä.	51 298	-18,6	2,6	2,9	19,4
Vorsorge- und Reha-Kliniken	12 202	+27,1	26,4	43,7	77,9
Campingplätze	110 363	-32,5	2,9	2,4	.

Anmerkungen Seite 44

3.3 Leistung der Beherbergungsstätten nach Reisegebieten und Betriebsarten

Januar bis November 2021

Reisegebiet Betriebsart	Ankünfte				Übernachtungen	
	aller Gäste	Veränderung ¹⁾	ausländischer Gäste	Veränderung ¹⁾	aller Gäste	Veränderung ¹⁾
Eifel und Region Aachen	598 600	-14,8	117 085	-20,9	1 611 349	-9,0
Hotels	267 317	-4,2	65 016	-6,7	506 924	-
Gasthöfe
Pensionen
Hotels garnis	110 564	-23,0	19 398	-32,8	235 941	-16,5
Erholungs-, Ferien-, Schulungsheime	37 578	-16,0	649	-49,9	167 016	+9,4
Ferienhäuser, -wohnungen, -zentren
Hütten, Jugendherbergen u. Ä.	39 152	-6,2	1 655	-34,5	102 520	+4,4
Vorsorge- und Reha-Kliniken
Campingplätze	61 868	-37,7	8 731	-53,2	153 813	-36,0
Niederrhein	1 035 063	-3,4	130 164	-23,0	2 538 653	+1,3
Hotels	586 144	-4,3	91 293	-24,4	1 039 696	-2,1
Gasthöfe	21 336	+1,8	1 871	-3,6	50 779	-5,4
Pensionen	18 678	+2,1	1 710	+2,0	50 041	+4,4
Hotels garnis	163 840	-8,2	18 883	-19,2	359 817	-1,1
Erholungs-, Ferien-, Schulungsheime	54 053	+7,3	1 125	-54,8	166 046	+4,5
Ferienhäuser, -wohnungen, -zentren	19 067	-0,9	2 209	+9,1	91 234	-2,4
Hütten, Jugendherbergen u. Ä.	43 912	+1,4	1 172	-25,1	106 917	+6,7
Vorsorge- und Reha-Kliniken	12 732	+20,1	95	+143,6	371 841	+16,0
Campingplätze	115 301	-2,0	11 806	-22,2	302 282	-1,0
Münsterland	974 649	+7,4	89 534	+14,7	2 477 444	+6,5
Hotels	543 451	+7,2	49 624	-0,8	1 036 518	+9,5
Gasthöfe	21 015	+25,7	6 316	+205,9	40 273	+16,1
Pensionen
Hotels garnis
Erholungs-, Ferien-, Schulungsheime	74 015	-11,7	908	-9,6	327 378	-21,3
Ferienhäuser, -wohnungen, -zentren	33 058	+31,3	2 565	+16,6	158 919	+34,8
Hütten, Jugendherbergen u. Ä.	27 961	+4,5	941	-1,3	69 276	+23,0
Vorsorge- und Reha-Kliniken	8 103	+14,5	3	+200,0	177 103	+9,2
Campingplätze	107 664	+14,1	7 655	-0,3	325 383	+12,0
Teutoburger Wald	1 058 703	-3,1	77 361	-16,7	4 383 576	+1,0
Hotels	556 402	-3,4	48 562	-21,4	1 143 148	-1,1
Gasthöfe	23 321	+1,4	1 355	+27,1	51 973	+6,3
Pensionen	47 264	-3,4	2 355	+14,3	175 773	+5,4
Hotels garnis	134 314	-4,9	14 607	-14,0	282 090	+5,1
Erholungs-, Ferien-, Schulungsheime	62 222	-6,9	1 034	+28,8	197 660	-2,8
Ferienhäuser, -wohnungen, -zentren	16 320	+5,3	2 306	+5,9	104 930	+4,2
Hütten, Jugendherbergen u. Ä.	31 329	+31,4	745	-0,3	89 723	+40,5
Vorsorge- und Reha-Kliniken	80 911	-0,8	74	+5,7	2 001 862	+1,1
Campingplätze	106 620	-8,1	6 323	-12,6	336 417	-4,2
Sauerland	1 102 871	-13,7	106 870	-49,3	4 070 462	-8,3
Hotels	474 098	-16,3	62 213	-37,1	1 087 807	-12,4
Gasthöfe	56 424	-14,9	4 811	-34,1	139 052	-12,8
Pensionen	47 329	-20,4	3 939	-51,3	167 244	-14,3
Hotels garnis
Erholungs-, Ferien-, Schulungsheime
Ferienhäuser, -wohnungen, -zentren	216 895	-18,2	23 422	-69,4	998 733	-16,3
Hütten, Jugendherbergen u. Ä.	36 671	+26,5	164	-33,1	94 074	+37,4
Vorsorge- und Reha-Kliniken	31 221	+2,3	2	-66,7	831 461	+5,3
Campingplätze	90 533	-14,0	5 163	-48,6	318 832	-11,1
Siegerland-Wittgenstein	121 386	-0,7	16 491	-17,5	511 008	+6,0
Hotels	75 584	-9,6	13 170	-25,9	145 233	-6,2
Gasthöfe	4 713	-15,5	286	-41,4	9 497	-18,8
Pensionen	2 902	+1,4	214	-7,0	12 369	+7,6
Hotels garnis	17 314	+51,5	2 271	+144,5	53 790	+10,8
Erholungs-, Ferien-, Schulungsheime	11 072	+15,0	89	-55,3	32 592	+18,3
Ferienhäuser, -wohnungen, -zentren	940	+0,8	246	+37,4	5 095	+7,4
Hütten, Jugendherbergen u. Ä.
Vorsorge- und Reha-Kliniken	7 304	+16,9	5	-28,6	243 027	+11,3
Campingplätze

Anmerkungen Seite 44

Noch: 3.3 Leistung der Beherbergungsstätten nach Reisegebieten und Betriebsarten

Januar bis November 2021

Reisegebiet Betriebsart	Übernachtungen		Mittlere Aufenthaltsdauer ²⁾		Mittlere Auslastung der angebotenen Betten ³⁾
	ausländischer Gäste	Veränderung ¹⁾	aller Gäste	ausländischer Gäste	
Eifel und Region Aachen	291 016	-22,5	2,7	2,5	25,6
Hotels	118 982	-3,8	1,9	1,8	26,9
Gasthöfe
Pensionen
Hotels garnis	40 793	-35,7	2,1	2,1	22,9
Erholungs-, Ferien-, Schulungsheime	2 401	-5,7	4,4	3,7	19,4
Ferienhäuser, -wohnungen, -zentren
Hütten, Jugendherbergen u. Ä.	5 126	-10,5	2,6	3,1	18,5
Vorsorge- und Reha-Kliniken
Campingplätze	18 193	-57,3	2,5	2,1	.
Niederrhein	295 223	-16,4	2,5	2,3	26,1
Hotels	172 783	-20,9	1,8	1,9	21,4
Gasthöfe	6 156	-15,2	2,4	3,3	20,4
Pensionen	4 539	-25,2	2,7	2,7	26,0
Hotels garnis	58 959	-1,9	2,2	3,1	25,5
Erholungs-, Ferien-, Schulungsheime	2 329	-39,6	3,1	2,1	23,7
Ferienhäuser, -wohnungen, -zentren	19 588	-8,3	4,8	8,9	31,7
Hütten, Jugendherbergen u. Ä.	4 434	-12,3	2,4	3,8	21,8
Vorsorge- und Reha-Kliniken	4 528	+98,4	29,2	47,7	94,8
Campingplätze	21 907	-24,5	2,6	1,9	.
Münsterland	249 549	+15,4	2,5	2,8	26,5
Hotels	123 774	-2,0	1,9	2,5	26,9
Gasthöfe	8 174	+92,3	1,9	1,3	19,0
Pensionen
Hotels garnis
Erholungs-, Ferien-, Schulungsheime	2 655	+29,4	4,4	2,9	16,3
Ferienhäuser, -wohnungen, -zentren	34 800	+50,6	4,8	13,6	40,6
Hütten, Jugendherbergen u. Ä.	3 856	+11,1	2,5	4,1	26,9
Vorsorge- und Reha-Kliniken	56	+166,7	21,9	18,7	81,1
Campingplätze	20 317	+0,8	3,0	2,7	.
Teutoburger Wald	235 507	-7,1	4,1	3,0	35,8
Hotels	109 159	-18,7	2,1	2,2	25,8
Gasthöfe	7 158	+36,7	2,2	5,3	17,0
Pensionen	13 916	+50,5	3,7	5,9	24,6
Hotels garnis	35 358	-4,5	2,1	2,4	24,9
Erholungs-, Ferien-, Schulungsheime	3 021	-16,6	3,2	2,9	18,3
Ferienhäuser, -wohnungen, -zentren	33 070	+30,5	6,4	14,3	27,0
Hütten, Jugendherbergen u. Ä.	9 896	-12,8	2,9	13,3	18,9
Vorsorge- und Reha-Kliniken	2 225	+48,6	24,7	30,1	72,1
Campingplätze	21 704	-16,0	3,2	3,4	.
Sauerland	393 068	-46,4	3,7	3,7	31,2
Hotels	181 302	-28,6	2,3	2,9	26,0
Gasthöfe	17 554	-15,1	2,5	3,6	21,4
Pensionen	16 512	-33,5	3,5	4,2	27,1
Hotels garnis
Erholungs-, Ferien-, Schulungsheime
Ferienhäuser, -wohnungen, -zentren	142 677	-61,5	4,6	6,1	33,4
Hütten, Jugendherbergen u. Ä.	425	-25,2	2,6	2,6	16,8
Vorsorge- und Reha-Kliniken	64	-64,2	26,6	32,0	80,3
Campingplätze	14 768	-57,1	3,5	2,9	.
Siegerland-Wittgenstein	40 800	-15,4	4,2	2,5	35,3
Hotels	29 590	-24,2	1,9	2,2	23,5
Gasthöfe	634	-42,1	2,0	2,2	16,5
Pensionen	1 527	+14,1	4,3	7,1	22,9
Hotels garnis	5 429	+102,7	3,1	2,4	31,2
Erholungs-, Ferien-, Schulungsheime	631	-50,2	2,9	7,1	15,1
Ferienhäuser, -wohnungen, -zentren	2 348	+7,2	5,4	9,5	23,9
Hütten, Jugendherbergen u. Ä.
Vorsorge- und Reha-Kliniken	176	+60,0	33,3	35,2	84,2
Campingplätze

Anmerkungen Seite 44

Noch: 3.3 Leistung der Beherbergungsstätten nach Reisegebieten und Betriebsarten

Januar bis November 2021

Reisegebiet Betriebsart	Ankünfte				Übernachtungen	
	aller Gäste	Veränderung ¹⁾	ausländischer Gäste	Veränderung ¹⁾	aller Gäste	Veränderung ¹⁾
Bergisches Land	248 184	-9,0	20 309	-25,1	862 862	+0,8
Hotels	124 486	-12,6	14 339	-27,8	254 438	-5,4
Gasthöfe
Pensionen	1 087	-27,0	75	-15,7	7 068	-7,5
Hotels garnis	27 744	-7,0	3 795	-20,9	78 465	-
Erholungs-, Ferien-, Schulungsheime	47 929	-10,2	1 587	+1,6	113 032	-0,4
Ferienhäuser, -wohnungen, -zentren	2 136	-15,7	107	-22,5	8 476	-0,8
Hütten, Jugendherbergen u. Ä.	18 590	+10,8	119	-45,7	45 553	+25,3
Vorsorge- und Reha-Kliniken	12 576	+3,1	38	-11,6	317 257	+3,9
Campingplätze
Bonn und Rhein-Sieg-Kreis	635 734	-3,9	72 064	-7,8	1 453 958	+2,1
Hotels	370 972	-7,6	43 402	-20,0	719 162	-1,7
Gasthöfe
Pensionen
Hotels garnis	174 710	+6,1	24 531	+25,2	385 634	+12,3
Erholungs-, Ferien-, Schulungsheime	47 753	-20,4	1 088	-2,6	131 938	-17,9
Ferienhäuser, -wohnungen, -zentren
Hütten, Jugendherbergen u. Ä.
Vorsorge- und Reha-Kliniken	2 259	-2,0	2	-	79 422	-0,6
Campingplätze	12 608	+31,9	1 084	+110,9	27 331	+16,5
Köln und Rhein-Erft-Kreis	1 568 641	-4,8	332 458	-6,7	3 207 365	-3,4
Hotels	969 576	-1,9	228 149	-1,4	1 705 421	-0,1
Gasthöfe	3 311	-13,5	331	+42,1	8 236	-7,1
Pensionen	8 905	-9,9	2 977	-15,5	48 348	+36,6
Hotels garnis	478 667	-11,9	89 851	-14,4	925 303	-5,1
Erholungs-, Ferien-, Schulungsheime	33 175	+110,4	214	+5,4	187 308	-35,8
Ferienhäuser, -wohnungen, -zentren
Hütten, Jugendherbergen u. Ä.
Vorsorge- und Reha-Kliniken
Campingplätze
Düsseldorf und Kreis Mettmann	1 167 119	-8,0	262 200	-21,8	2 076 037	-5,8
Hotels	789 272	-0,5	191 241	-17,1	1 297 376	+0,2
Gasthöfe
Pensionen	754	-4,8	287	+16,7	1 623	-18,5
Hotels garnis	349 762	-21,2	68 580	-32,6	695 772	-15,6
Erholungs-, Ferien-, Schulungsheime
Ferienhäuser, -wohnungen, -zentren
Hütten, Jugendherbergen u. Ä.	15 056	-1,0	1 157	-41,7	35 413	+15,5
Vorsorge- und Reha-Kliniken
Campingplätze	6 802	-4,2	690	+11,5	20 794	-0,3
Ruhrgebiet	1 464 819	-5,0	182 707	-10,6	3 524 431	+1,4
Hotels	844 255	-5,3	113 694	-13,0	1 597 050	+2,2
Gasthöfe	7 443	+4,8	507	-1,0	17 268	+5,8
Pensionen	6 879	-9,4	621	+55,6	28 411	+11,0
Hotels garnis	432 426	-4,1	59 647	-10,8	825 981	+1,4
Erholungs-, Ferien-, Schulungsheime	65 488	-18,1	706	+12,6	287 187	-0,4
Ferienhäuser, -wohnungen, -zentren	10 488	+42,4	1 677	+38,0	77 831	+46,2
Hütten, Jugendherbergen u. Ä.	43 508	+12,0	4 232	+103,4	114 369	+7,3
Vorsorge- und Reha-Kliniken	17 249	-2,3	4	-50,0	488 326	-5,0
Campingplätze	37 083	-9,4	1 619	-22,9	88 008	-4,9
Bergisches Städtedreieck	152 105	-10,2	16 127	-15,6	405 579	-2,6
Hotels	97 499	-10,3	12 215	-17,0	185 538	+0,2
Gasthöfe
Pensionen
Hotels garnis	39 524	-3,5	3 775	-8,4	88 387	+5,8
Erholungs-, Ferien-, Schulungsheime	10 063	-31,0	54	-53,4	43 966	-36,4
Ferienhäuser, -wohnungen, -zentren
Hütten, Jugendherbergen u. Ä.
Vorsorge- und Reha-Kliniken
Campingplätze
Nordrhein-Westfalen	10 127 874	-5,7	1 423 370	-18,2	27 122 724	-1,6
Hotels	5 699 056	-4,2	932 918	-15,2	10 718 311	-0,9
Gasthöfe	159 487	-4,5	17 746	+6,5	371 692	-4,7
Pensionen	164 229	-8,0	16 460	-19,0	612 489	+0,8
Hotels garnis	2 138 149	-8,8	330 804	-15,5	4 329 729	-2,6
Erholungs-, Ferien-, Schulungsheime	526 771	-8,1	8 352	-28,5	1 963 628	-10,7
Ferienhäuser, -wohnungen, -zentren	366 499	-10,9	53 502	-51,1	1 837 974	-6,2
Hütten, Jugendherbergen u. Ä.	310 086	+3,9	17 746	-27,9	792 380	+15,5
Vorsorge- und Reha-Kliniken	183 101	+2,3	279	+9,8	4 824 808	+3,4
Campingplätze	580 496	-8,6	45 563	-29,2	1 671 713	-6,5

Anmerkungen Seite 44

Noch: 3.3 Leistung der Beherbergungsstätten nach Reisegebieten und Betriebsarten

Januar bis November 2021

Reisegebiet Betriebsart	Übernachtungen		Mittlere Aufenthaltsdauer ²⁾		Mittlere Auslastung der angebotenen Betten ³⁾
	ausländischer Gäste	Veränderung ¹⁾	aller Gäste	ausländischer Gäste	
Bergisches Land	59 831	-11,9	3,5	2,9	27,7
Hotels	35 464	-17,3	2,0	2,5	20,6
Gasthöfe
Pensionen	1 203	-33,5	6,5	16,0	26,9
Hotels garnis	11 687	-3,4	2,8	3,1	27,5
Erholungs-, Ferien-, Schulungsheime	5 631	+32,4	2,4	3,5	16,6
Ferienhäuser, -wohnungen, -zentren	1 256	-24,4	4,0	11,7	18,0
Hütten, Jugendherbergen u. Ä.	566	+24,9	2,5	4,8	17,2
Vorsorge- und Reha-Kliniken	3 174	+6,7	25,2	83,5	73,5
Campingplätze
Bonn und Rhein-Sieg-Kreis	178 132	-1,1	2,3	2,5	26,3
Hotels	93 247	-13,0	1,9	2,1	25,1
Gasthöfe
Pensionen
Hotels garnis	60 047	+27,3	2,2	2,4	28,6
Erholungs-, Ferien-, Schulungsheime	3 109	+13,7	2,8	2,9	18,5
Ferienhäuser, -wohnungen, -zentren
Hütten, Jugendherbergen u. Ä.
Vorsorge- und Reha-Kliniken	38	+46,2	35,2	19,0	84,0
Campingplätze	1 646	+82,7	2,2	1,5	.
Köln und Rhein-Erft-Kreis	696 560	-4,5	2,0	2,1	26,1
Hotels	404 186	-3,8	1,8	1,8	24,7
Gasthöfe	1 008	+91,6	2,5	3,0	12,2
Pensionen	28 484	+36,4	5,4	9,6	56,0
Hotels garnis	191 109	-12,5	1,9	2,1	25,3
Erholungs-, Ferien-, Schulungsheime	30 732	+11,3	5,6	x	29,2
Ferienhäuser, -wohnungen, -zentren
Hütten, Jugendherbergen u. Ä.
Vorsorge- und Reha-Kliniken
Campingplätze
Düsseldorf und Kreis Mettmann	495 068	-20,0	1,8	1,9	20,1
Hotels	333 314	-14,9	1,6	1,7	19,4
Gasthöfe
Pensionen	542	-4,6	2,2	1,9	10,8
Hotels garnis	150 954	-28,7	2,0	2,2	21,8
Erholungs-, Ferien-, Schulungsheime
Ferienhäuser, -wohnungen, -zentren
Hütten, Jugendherbergen u. Ä.	2 556	-44,3	2,4	2,2	16,7
Vorsorge- und Reha-Kliniken	-	-	-	-	-
Campingplätze	1 658	+12,8	3,1	2,4	.
Ruhrgebiet	411 638	-0,8	2,4	2,3	25,8
Hotels	239 022	-5,0	1,9	2,1	22,1
Gasthöfe	1 063	+4,2	2,3	2,1	17,9
Pensionen	8 097	+190,9	4,1	13,0	32,1
Hotels garnis	124 163	-6,6	1,9	2,1	24,2
Erholungs-, Ferien-, Schulungsheime	5 796	+79,7	4,4	8,2	23,9
Ferienhäuser, -wohnungen, -zentren	20 110	+39,9	7,4	12,0	39,7
Hütten, Jugendherbergen u. Ä.	8 317	+94,0	2,6	2,0	20,3
Vorsorge- und Reha-Kliniken	62	-80,8	28,3	15,5	87,3
Campingplätze	5 008	+14,8	2,4	3,1	.
Bergisches Städtedreieck	34 558	-7,3	2,7	2,1	23,4
Hotels	25 036	-7,6	1,9	2,0	21,7
Gasthöfe	-	-	-	-	-
Pensionen
Hotels garnis	9 073	-2,5	2,2	2,4	20,0
Erholungs-, Ferien-, Schulungsheime	144	-47,4	4,4	2,7	15,6
Ferienhäuser, -wohnungen, -zentren	-	-	-	-	-
Hütten, Jugendherbergen u. Ä.
Vorsorge- und Reha-Kliniken
Campingplätze
Nordrhein-Westfalen	3 380 950	-16,1	2,7	2,4	27,4
Hotels	1 865 859	-12,7	1,9	2,0	23,5
Gasthöfe	48 795	-5,6	2,3	2,7	19,4
Pensionen	105 033	+11,8	3,7	6,4	27,3
Hotels garnis	739 938	-11,5	2,0	2,2	24,7
Erholungs-, Ferien-, Schulungsheime	59 939	-2,2	3,7	7,2	19,8
Ferienhäuser, -wohnungen, -zentren	387 523	-36,8	5,0	7,2	33,5
Hütten, Jugendherbergen u. Ä.	51 298	-18,6	2,6	2,9	19,4
Vorsorge- und Reha-Kliniken	12 202	+27,1	26,4	43,7	77,9
Campingplätze	110 363	-32,5	2,9	2,4	.

Anmerkungen Seite 44

3.4 Leistung der Beherbergungsstätten nach Reisegebieten und Herkunftsländern

Januar bis November 2021

Reisegebiet Herkunftsland (ständiger Wohnsitz)	Ankünfte		Übernachtungen			Mittlere Aufenthalts- dauer ³⁾
	aller Gäste	Verän- derung ¹⁾	aller Gäste	Verän- derung ¹⁾	Anteil ²⁾	
Eifel und Region Aachen	598 600	-14,8	1 611 349	-9,0	100	2,7
Bundesrepublik Deutschland	481 515	-13,2	1 320 333	-5,4	81,9	2,7
Ausland	117 085	-20,9	291 016	-22,5	18,1	2,5
Europa	102 713	-22,2	262 444	-22,9	90,2	2,6
EU-Länder	96 007	-22,9	246 731	-23,7	84,8	2,6
Belgien	22 592	-23,2	50 701	-19,9	17,4	2,2
Bulgarien	310	-13,2	1 033	+23,9	0,4	3,3
Dänemark	1 754	+47,0	2 805	-4,0	1,0	1,6
Estland	70	-41,2	107	-33,5	-	1,5
Finnland	264	-26,7	485	-34,1	0,2	1,8
Frankreich	7 093	+0,4	11 547	-13,9	4,0	1,6
Griechenland	385	+34,6	853	+1,9	0,3	2,2
Republik Irland	380	+22,2	565	+11,9	0,2	1,5
Italien	2 636	+7,3	5 986	-17,5	2,1	2,3
Kroatien	250	+14,2	776	+34,5	0,3	3,1
Lettland	155	+96,2	331	+141,6	0,1	2,1
Litauen	175	+10,8	337	-49,8	0,1	1,9
Luxemburg	1 627	+10,6	3 129	+17,4	1,1	1,9
Malta	41	-44,6	151	-50,2	0,1	3,7
Niederlande	42 031	-29,5	127 934	-29,8	44,0	3,0
Österreich	2 669	+10,6	6 223	+25,6	2,1	2,3
Polen	3 490	+22,4	9 085	-7,1	3,1	2,6
Portugal	624	-74,0	3 331	-48,4	1,1	5,3
Rumänien	1 193	-2,1	4 295	+22,6	1,5	3,6
Schweden	891	+23,6	1 547	+30,9	0,5	1,7
Slowakische Republik	454	+28,2	1 360	+64,3	0,5	3,0
Slowenien	378	+82,6	1 586	+120,6	0,5	4,2
Spanien	1 648	+11,1	3 438	+15,2	1,2	2,1
Tschechische Republik	835	+31,5	1 756	+20,2	0,6	2,1
Ungarn	444	+3,5	1 435	+30,0	0,5	3,2
Vereinigtes Königreich	3 549	-58,7	5 790	-58,1	2,0	1,6
Zypern	69	+165,4	145	+126,6	-	2,1
Island	54	-49,5	106	-56,2	-	2,0
Norwegen	281	+22,2	479	+40,9	0,2	1,7
Russland	549	-38,9	1 518	-43,0	0,5	2,8
Schweiz	3 577	+1,0	7 047	+1,9	2,4	2,0
Türkei	556	-18,2	2 294	+34,6	0,8	4,1
Ukraine	290	-8,5	956	+33,1	0,3	3,3
sonstige europäische Länder	1 399	-15,4	3 313	-29,3	1,1	2,4
Afrika	337	-28,3	1 257	-32,2	0,4	3,7
Republik Südafrika	69	-11,5	236	+12,9	0,1	3,4
sonstige afrikanische Länder	268	-31,6	1 021	-37,9	0,4	3,8
Asien	4 011	-1,3	8 938	-19,5	3,1	2,2
Arabische Golfstaaten	1 981	+211,5	4 388	+96,6	1,5	2,2
Volksrepublik China und Hongkong	263	-77,6	737	-73,2	0,3	2,8
Indien	289	-19,5	895	-63,1	0,3	3,1
Israel	190	+74,3	377	+6,8	0,1	2,0
Japan	414	-27,4	573	-32,0	0,2	1,4
Südkorea	159	-50,0	251	-58,2	0,1	1,6
Taiwan	44	-74,1	71	-71,1	-	1,6
sonstige asiatische Länder	671	-8,1	1 646	-0,5	0,6	2,5
Amerika	6 677	+15,3	11 042	-1,3	3,8	1,7
Kanada	474	-18,8	1 022	+14,6	0,4	2,2
USA	5 522	+20,3	7 972	-1,0	2,7	1,4
sonstige nordamerikanische Länder	22	-21,4	44	-49,4	-	2,0
Mittelamerika und Karibik	210	+68,0	424	-37,4	0,1	2,0
Brasilien	221	+0,5	513	-38,6	0,2	2,3
sonstige südamerikanische Länder	228	-5,8	1 067	+67,0	0,4	4,7
Australien	102	-51,9	361	-44,0	0,1	3,5
Neuseeland und Ozeanien	61	+8,9	103	-8,8	-	1,7
Ohne Angabe	3 184	-41,5	6 871	-32,5	2,4	2,2

1) Veränderung gegenüber dem Vorjahreszeitraum in % – 2) Bei Übernachtungen von Gästen aus der Bundesrepublik Deutschland und dem Ausland: Anteil an allen Übernachtungen im Bundesgebiet; sonst: Anteil an allen Übernachtungen am Ausland zusammen. – 3) mittlere Aufenthaltsdauer in Tagen = Übernachtungen / Ankünfte

Noch: 3.4 Leistung der Beherbergungsstätten nach Reisegebieten und Herkunftsländern

Januar bis November 2021

Reisegebiet Herkunftsland (ständiger Wohnsitz)	Ankünfte		Übernachtungen			Mittlere Aufenthalts- dauer ³⁾
	aller Gäste	Verän- derung ¹⁾	aller Gäste	Verän- derung ¹⁾	Anteil ²⁾	
Niederrhein	1 035 063	-3,4	2 538 653	+1,3	100	2,5
Bundesrepublik Deutschland	904 899	+0,3	2 243 430	+4,2	88,4	2,5
Ausland	130 164	-23,0	295 223	-16,4	11,6	2,3
Europa	112 758	-19,1	252 673	-14,3	85,6	2,2
EU-Länder	100 979	-19,7	229 135	-14,5	77,6	2,3
Belgien	10 094	-6,0	20 073	-2,9	6,8	2,0
Bulgarien	748	+3,2	3 050	+18,1	1,0	4,1
Dänemark	2 097	+3,5	5 040	+30,8	1,7	2,4
Estland	130	-67,7	231	-62,5	0,1	1,8
Finnland	323	-29,3	578	-29,9	0,2	1,8
Frankreich	5 171	-30,3	8 773	-23,2	3,0	1,7
Griechenland	517	-22,8	1 954	+26,6	0,7	3,8
Republik Irland	426	-32,7	982	-17,3	0,3	2,3
Italien	4 314	-10,2	8 610	-21,1	2,9	2,0
Kroatien	699	+29,9	5 952	+132,0	2,0	8,5
Lettland	236	-	591	-7,9	0,2	2,5
Litauen	462	+10,8	4 061	+130,3	1,4	8,8
Luxemburg	1 171	-6,0	1 984	-0,7	0,7	1,7
Malta	22	-68,1	49	-60,8	-	2,2
Niederlande	48 153	-22,9	82 758	-23,5	28,0	1,7
Österreich	4 865	+2,2	12 025	-1,8	4,1	2,5
Polen	6 651	-2,8	26 883	-9,0	9,1	4,0
Portugal	584	-7,0	1 247	-5,4	0,4	2,1
Rumänien	1 797	-27,5	13 437	-7,8	4,6	7,5
Schweden	890	-9,1	1 578	-13,0	0,5	1,8
Slowakische Republik	684	-22,1	2 802	-34,7	0,9	4,1
Slowenien	600	-25,3	2 851	-7,1	1,0	4,8
Spanien	2 862	-12,6	6 133	+14,1	2,1	2,1
Tschechische Republik	1 362	-15,4	3 648	-27,4	1,2	2,7
Ungarn	702	-16,0	3 725	-20,3	1,3	5,3
Vereinigtes Königreich	5 375	-44,8	9 755	-42,6	3,3	1,8
Zypern	44	-12,0	365	+148,3	0,1	8,3
Island	22	-53,2	73	-34,2	-	3,3
Norwegen	408	-21,4	875	-12,8	0,3	2,1
Russland	469	-64,0	1 434	-45,5	0,5	3,1
Schweiz	5 287	-13,9	10 657	-5,8	3,6	2,0
Türkei	1 517	-17,1	3 273	-17,1	1,1	2,2
Ukraine	786	-27,3	1 302	-50,8	0,4	1,7
sonstige europäische Länder	3 290	+19,7	5 924	+9,4	2,0	1,8
Afrika	440	-28,5	1 478	-17,3	0,5	3,4
Republik Südafrika	65	-46,7	206	-15,6	0,1	3,2
sonstige afrikanische Länder	375	-23,9	1 272	-17,6	0,4	3,4
Asien	2 058	-35,3	11 045	-0,8	3,7	5,4
Arabische Golfstaaten	619	+43,6	4 794	+97,0	1,6	7,7
Volksrepublik China und Hongkong	234	-75,3	610	-68,4	0,2	2,6
Indien	105	-70,5	418	-77,9	0,1	4,0
Israel	155	-3,7	348	+7,1	0,1	2,2
Japan	242	-12,9	372	-33,9	0,1	1,5
Südkorea	119	-15,0	287	-11,4	0,1	2,4
Taiwan	69	+35,3	95	-17,4	-	1,4
sonstige asiatische Länder	515	-37,1	4 121	+15,9	1,4	8,0
Amerika	2 435	-19,4	6 594	-10,5	2,2	2,7
Kanada	174	-27,5	766	+15,4	0,3	4,4
USA	1 706	-17,4	4 517	-8,8	1,5	2,6
sonstige nordamerikanische Länder	3	-92,3	3	-95,1	-	1,0
Mittelamerika und Karibik	143	+0,7	256	-11,1	0,1	1,8
Brasilien	101	-55,1	517	-13,3	0,2	5,1
sonstige südamerikanische Länder	308	-1,0	535	-33,7	0,2	1,7
Australien	64	-73,3	109	-73,7	-	1,7
Neuseeland und Ozeanien	10	-64,3	27	-35,7	-	2,7
Ohne Angabe	12 399	-45,0	23 297	-38,0	7,9	1,9

Anmerkungen Seite 66

Noch: 3.4 Leistung der Beherbergungsstätten nach Reisegebieten und Herkunftsländern

Januar bis November 2021

Reisegebiet Herkunftsland (ständiger Wohnsitz)	Ankünfte		Übernachtungen			Mittlere Aufenthalts- dauer ³⁾
	aller Gäste	Verän- derung ¹⁾	aller Gäste	Verän- derung ¹⁾	Anteil ²⁾	
Münsterland	974 649	+7,4	2 477 444	+6,5	100	2,5
Bundesrepublik Deutschland	885 115	+6,7	2 227 895	+5,6	89,9	2,5
Ausland	89 534	+14,7	249 549	+15,4	10,1	2,8
Europa	72 464	+7,9	211 631	+11,0	84,8	2,9
EU-Länder	65 131	+7,8	192 201	+12,8	77,0	3,0
Belgien	4 087	+4,0	8 784	+5,5	3,5	2,1
Bulgarien	1 009	+298,8	1 764	-15,6	0,7	1,7
Dänemark	3 777	+12,6	7 534	+26,4	3,0	2,0
Estland	74	+1,4	107	-40,2	-	1,4
Finnland	281	+14,2	445	-9,4	0,2	1,6
Frankreich	3 007	+1,1	5 590	+7,4	2,2	1,9
Griechenland	180	-23,4	499	-47,4	0,2	2,8
Republik Irland	172	-12,7	572	-2,7	0,2	3,3
Italien	1 778	+2,7	4 360	+9,2	1,7	2,5
Kroatien	658	+311,3	3 620	+65,1	1,5	5,5
Lettland	195	+31,8	519	-22,7	0,2	2,7
Litauen	2 099	+349,5	4 973	+215,9	2,0	2,4
Luxemburg	833	+31,0	1 525	+47,8	0,6	1,8
Malta	13	-40,9	78	+151,6	-	6,0
Niederlande	24 564	-8,7	51 611	-7,7	20,7	2,1
Österreich	3 579	+36,7	9 124	+30,4	3,7	2,5
Polen	6 799	+22,0	49 053	+60,2	19,7	7,2
Portugal	1 098	+175,2	2 425	+105,7	1,0	2,2
Rumänien	3 290	+56,4	13 812	-32,2	5,5	4,2
Schweden	2 024	+9,0	2 846	+14,8	1,1	1,4
Slowakische Republik	450	+30,4	4 084	+23,4	1,6	9,1
Slowenien	299	-28,1	3 109	+32,4	1,2	10,4
Spanien	1 577	+55,2	4 544	+102,9	1,8	2,9
Tschechische Republik	925	-1,1	4 214	+6,6	1,7	4,6
Ungarn	612	-24,1	3 418	+69,9	1,4	5,6
Vereinigtes Königreich	1 709	-43,7	3 472	-37,7	1,4	2,0
Zypern	42	+250,0	119	+250,0	-	2,8
Island	27	+35,0	65	+132,1	-	2,4
Norwegen	736	+16,5	1 304	+43,8	0,5	1,8
Russland	545	+26,5	1 583	+29,1	0,6	2,9
Schweiz	3 751	-0,8	7 579	+5,0	3,0	2,0
Türkei	405	+47,8	1 785	+215,4	0,7	4,4
Ukraine	530	+81,5	2 444	+99,0	1,0	4,6
sonstige europäische Länder	1 339	+3,9	4 670	-49,0	1,9	3,5
Afrika	288	+58,2	643	+46,5	0,3	2,2
Republik Südafrika	54	+92,9	75	-16,7	-	1,4
sonstige afrikanische Länder	234	+51,9	568	+62,8	0,2	2,4
Asien	927	-18,5	3 252	-25,3	1,3	3,5
Arabische Golfstaaten	124	-42,6	471	-18,5	0,2	3,8
Volksrepublik China und Hongkong	127	-56,2	250	-63,8	0,1	2,0
Indien	99	+13,8	595	+28,8	0,2	6,0
Israel	106	+152,4	261	+230,4	0,1	2,5
Japan	34	-79,0	143	-60,4	0,1	4,2
Südkorea	52	-26,8	149	-16,3	0,1	2,9
Taiwan	29	+38,1	107	+181,6	-	3,7
sonstige asiatische Länder	356	+43,5	1 276	-35,2	0,5	3,6
Amerika	1 940	-2,7	7 324	+32,4	2,9	3,8
Kanada	128	-5,2	470	+26,7	0,2	3,7
USA	1 463	-4,1	5 690	+42,8	2,3	3,9
sonstige nordamerikanische Länder	21	+23,5	93	+36,8	-	4,4
Mittelamerika und Karibik	118	+6,3	235	+13,0	0,1	2,0
Brasilien	83	+1,2	547	-8,2	0,2	6,6
sonstige südamerikanische Länder	127	+4,1	289	-4,9	0,1	2,3
Australien	57	-42,4	116	-60,3	-	2,0
Neuseeland und Ozeanien	27	-18,2	44	-42,1	-	1,6
Ohne Angabe	13 831	+84,7	26 539	+78,3	10,6	1,9

Anmerkungen Seite 66

Noch: 3.4 Leistung der Beherbergungsstätten nach Reisegebieten und Herkunftsländern

Januar bis November 2021

Reisegebiet Herkunftsland (ständiger Wohnsitz)	Ankünfte		Übernachtungen			Mittlere Aufenthalts- dauer ³⁾
	aller Gäste	Verän- derung ¹⁾	aller Gäste	Verän- derung ¹⁾	Anteil ²⁾	
Teutoburger Wald	1 058 703	-3,1	4 383 576	+1,0	100	4,1
Bundesrepublik Deutschland	981 342	-1,9	4 148 069	+1,5	94,6	4,2
Ausland	77 361	-16,7	235 507	-7,1	5,4	3,0
Europa	67 152	-7,5	202 658	-2,4	86,1	3,0
EU-Länder	58 931	-6,4	181 115	-0,6	76,9	3,1
Belgien	3 809	-3,7	6 685	-14,0	2,8	1,8
Bulgarien	230	-31,5	576	-37,7	0,2	2,5
Dänemark	3 381	+5,6	8 690	+37,6	3,7	2,6
Estland	110	-6,8	205	-12,0	0,1	1,9
Finnland	374	+14,7	1 035	+9,5	0,4	2,8
Frankreich	3 886	+6,4	8 158	+3,2	3,5	2,1
Griechenland	336	+16,7	1 620	+46,7	0,7	4,8
Republik Irland	201	-23,9	488	-10,0	0,2	2,4
Italien	2 524	+10,4	7 565	+31,7	3,2	3,0
Kroatien	309	-1,0	1 140	-4,5	0,5	3,7
Lettland	219	+39,5	1 781	+381,4	0,8	8,1
Litauen	349	-2,8	2 008	+184,8	0,9	5,8
Luxemburg	470	-5,2	969	-10,7	0,4	2,1
Malta	32	+88,2	85	+107,3	-	2,7
Niederlande	20 461	-18,1	54 602	-25,8	23,2	2,7
Österreich	4 525	+5,7	11 302	+13,0	4,8	2,5
Polen	7 830	+14,9	41 338	+47,8	17,6	5,3
Portugal	328	-17,2	755	-52,0	0,3	2,3
Rumänien	1 060	+3,0	6 010	+26,5	2,6	5,7
Schweden	1 105	+27,9	2 045	+13,2	0,9	1,9
Slowakische Republik	506	-23,8	3 406	+32,8	1,4	6,7
Slowenien	359	+30,1	2 169	+112,9	0,9	6,0
Spanien	2 238	+75,7	6 633	+45,8	2,8	3,0
Tschechische Republik	1 466	-21,1	5 759	-24,5	2,4	3,9
Ungarn	558	+3,0	1 300	-52,3	0,6	2,3
Vereinigtes Königreich	2 216	-47,1	4 700	-48,4	2,0	2,1
Zypern	49	+48,5	91	+54,2	-	1,9
Island	35	-10,3	97	-2,0	-	2,8
Norwegen	274	+7,9	587	+41,1	0,2	2,1
Russland	298	-71,2	872	-70,0	0,4	2,9
Schweiz	3 833	-12,4	8 484	-5,0	3,6	2,2
Türkei	691	+5,0	2 771	+24,8	1,2	4,0
Ukraine	472	+3,7	1 180	+3,6	0,5	2,5
sonstige europäische Länder	2 618	-6,9	7 552	-21,4	3,2	2,9
Afrika	443	+5,5	3 441	+16,7	1,5	7,8
Republik Südafrika	74	-8,6	212	+7,6	0,1	2,9
sonstige afrikanische Länder	369	+8,8	3 229	+17,3	1,4	8,8
Asien	1 381	-32,6	7 819	-24,7	3,3	5,7
Arabische Golfstaaten	215	-4,9	1 884	-32,6	0,8	8,8
Volksrepublik China und Hongkong	200	-54,8	869	-31,3	0,4	4,3
Indien	121	-41,0	455	-64,0	0,2	3,8
Israel	150	+66,7	748	+102,2	0,3	5,0
Japan	104	-58,9	505	-43,5	0,2	4,9
Südkorea	79	-35,2	845	-13,0	0,4	10,7
Taiwan	8	-77,8	67	-70,7	-	8,4
sonstige asiatische Länder	504	-25,2	2 446	-5,7	1,0	4,9
Amerika	1 929	+2,0	7 391	+44,9	3,1	3,8
Kanada	110	-20,9	246	-48,8	0,1	2,2
USA	1 485	+20,4	5 301	+81,4	2,3	3,6
sonstige nordamerikanische Länder	9	-57,1	25	-65,8	-	2,8
Mittelamerika und Karibik	102	-35,8	953	+111,3	0,4	9,3
Brasilien	66	-48,0	512	-11,7	0,2	7,8
sonstige südamerikanische Länder	157	-26,3	354	-40,4	0,2	2,3
Australien	77	-14,4	238	-19,0	0,1	3,1
Neuseeland und Ozeanien	25	-7,4	46	-62,9	-	1,8
Ohne Angabe	6 354	-59,8	13 914	-48,5	5,9	2,2

Anmerkungen Seite 66

Noch: 3.4 Leistung der Beherbergungsstätten nach Reisegebieten und Herkunftsländern

Januar bis November 2021

Reisegebiet Herkunftsland (ständiger Wohnsitz)	Ankünfte		Übernachtungen			Mittlere Aufenthalts- dauer ³⁾
	aller Gäste	Verän- derung ¹⁾	aller Gäste	Verän- derung ¹⁾	Anteil ²⁾	
Sauerland	1 102 871	-13,7	4 070 462	-8,3	100	3,7
Bundesrepublik Deutschland	996 001	-6,7	3 677 394	-0,7	90,3	3,7
Ausland	106 870	-49,3	393 068	-46,4	9,7	3,7
Europa	101 910	-49,6	379 686	-46,8	96,6	3,7
EU-Länder	97 119	-50,5	365 384	-47,3	93,0	3,8
Belgien	10 285	-47,4	35 573	-45,4	9,1	3,5
Bulgarien	156	-40,9	1 468	-3,0	0,4	9,4
Dänemark	1 361	-73,5	3 515	-81,3	0,9	2,6
Estland	89	+18,7	317	-25,8	0,1	3,6
Finnland	129	-18,4	546	+29,1	0,1	4,2
Frankreich	1 746	-3,1	4 439	-6,0	1,1	2,5
Griechenland	130	-5,1	754	+154,7	0,2	5,8
Republik Irland	51	-78,1	273	-50,3	0,1	5,4
Italien	1 489	-14,0	5 524	-11,7	1,4	3,7
Kroatien	127	-5,9	648	+57,7	0,2	5,1
Lettland	68	-31,3	378	+26,4	0,1	5,6
Litauen	236	+16,3	4 716	+384,7	1,2	20,0
Luxemburg	359	-25,4	1 118	-28,5	0,3	3,1
Malta	31	+24,0	47	+27,0	-	1,5
Niederlande	69 309	-54,5	246 016	-53,9	62,6	3,5
Österreich	3 398	+17,4	11 783	+55,1	3,0	3,5
Polen	3 036	-20,3	16 471	+0,3	4,2	5,4
Portugal	287	-34,0	833	-6,6	0,2	2,9
Rumänien	682	+41,2	7 736	+13,9	2,0	11,3
Schweden	407	-2,2	935	-4,3	0,2	2,3
Slowakische Republik	386	-6,1	3 790	+98,5	1,0	9,8
Slowenien	360	+35,8	3 467	+99,3	0,9	9,6
Spanien	615	-14,2	2 457	+8,0	0,6	4,0
Tschechische Republik	999	-8,4	3 597	-4,2	0,9	3,6
Ungarn	601	-34,2	7 014	-31,7	1,8	11,7
Vereinigtes Königreich	774	-65,0	1 947	-71,2	0,5	2,5
Zypern	8	-75,0	22	-52,2	-	2,8
Island	16	+45,5	34	+126,7	-	2,1
Norwegen	402	+87,9	1 027	+75,9	0,3	2,6
Russland	185	-29,9	874	-19,7	0,2	4,7
Schweiz	2 601	-16,7	7 272	-9,8	1,9	2,8
Türkei	158	-51,5	569	-57,3	0,1	3,6
Ukraine	172	+39,8	441	+84,5	0,1	2,6
sonstige europäische Länder	1 257	-38,4	4 085	-51,5	1,0	3,2
Afrika	46	-58,6	148	-28,8	-	3,2
Republik Südafrika	9	-60,9	25	-45,7	-	2,8
sonstige afrikanische Länder	37	-58,0	123	-24,1	-	3,3
Asien	415	-51,7	1 776	-58,5	0,5	4,3
Arabische Golfstaaten	60	-18,9	252	-14,9	0,1	4,2
Volksrepublik China und Hongkong	55	-80,1	172	-84,6	-	3,1
Indien	33	-37,7	92	-61,2	-	2,8
Israel	53	+152,4	76	+94,9	-	1,4
Japan	21	-82,8	30	-92,3	-	1,4
Südkorea	74	+4,2	129	-71,6	-	1,7
Taiwan	12	-42,9	62	+47,6	-	5,2
sonstige asiatische Länder	107	-51,6	963	-43,6	0,2	9,0
Amerika	975	+15,5	3 411	+36,6	0,9	3,5
Kanada	133	+60,2	619	+64,6	0,2	4,7
USA	709	+29,1	2 308	+65,2	0,6	3,3
sonstige nordamerikanische Länder	4	-63,6	16	-63,6	-	4,0
Mittelamerika und Karibik	55	-43,3	175	-52,4	-	3,2
Brasilien	34	-40,4	169	+8,3	-	5,0
sonstige südamerikanische Länder	40	-14,9	124	-20,5	-	3,1
Australien	34	-37,0	86	-46,9	-	2,5
Neuseeland und Ozeanien	10	+233,3	23	+155,6	-	2,3
Ohne Angabe	3 480	-46,4	7 938	-36,3	2,0	2,3

Anmerkungen Seite 66

Noch: 3.4 Leistung der Beherbergungsstätten nach Reisegebieten und Herkunftsländern

Januar bis November 2021

Reisegebiet Herkunftsland (ständiger Wohnsitz)	Ankünfte		Übernachtungen			Mittlere Aufenthalts- dauer ³⁾
	aller Gäste	Verän- derung ¹⁾	aller Gäste	Verän- derung ¹⁾	Anteil ²⁾	
Siegerland-Wittgenstein	121 386	-0,7	511 008	+6,0	100	4,2
Bundesrepublik Deutschland	104 895	+2,6	470 208	+8,4	92,0	4,5
Ausland	16 491	-17,5	40 800	-15,4	8,0	2,5
Europa	14 759	-10,0	37 307	-7,4	91,4	2,5
EU-Länder	13 712	-9,6	35 489	-7,0	87,0	2,6
Belgien	831	-31,7	1 974	-26,8	4,8	2,4
Bulgarien	36	-57,6	82	-63,1	0,2	2,3
Dänemark	247	-7,5	456	+8,3	1,1	1,8
Estland	32	-43,9	881	x	2,2	27,5
Finnland	34	-49,3	37	-51,9	0,1	1,1
Frankreich	623	-13,8	1 119	-8,7	2,7	1,8
Griechenland	19	-73,6	120	-52,9	0,3	6,3
Republik Irland	29	-17,1	31	-35,4	0,1	1,1
Italien	452	-10,3	901	-30,3	2,2	2,0
Kroatien	138	+200,0	256	+255,6	0,6	1,9
Lettland	35	-51,4	61	-96,0	0,1	1,7
Litauen	36	-28,0	57	-36,7	0,1	1,6
Luxemburg	73	+23,7	134	+57,6	0,3	1,8
Malta	-	-	-	-	-	-
Niederlande	6 191	-27,3	16 933	-26,9	41,5	2,7
Österreich	1 217	+18,8	3 059	+71,6	7,5	2,5
Polen	2 214	+250,3	5 160	+225,8	12,6	2,3
Portugal	27	-55,7	50	-24,2	0,1	1,9
Rumänien	109	-28,3	436	+25,6	1,1	4,0
Schweden	198	+17,2	311	+40,7	0,8	1,6
Slowakische Republik	240	+155,3	1 377	+351,5	3,4	5,7
Slowenien	135	+8,0	471	+8,0	1,2	3,5
Spanien	216	-10,7	354	-1,1	0,9	1,6
Tschechische Republik	234	-25,9	540	-24,7	1,3	2,3
Ungarn	124	+26,5	362	+34,6	0,9	2,9
Vereinigtes Königreich	219	-53,7	324	-59,9	0,8	1,5
Zypern	3	-	3	-50,0	-	1,0
Island	14	+133,3	22	+266,7	0,1	1,6
Norwegen	21	-59,6	59	-25,3	0,1	2,8
Russland	39	-73,5	72	-69,0	0,2	1,8
Schweiz	782	-5,8	1 306	-10,0	3,2	1,7
Türkei	67	-31,6	147	-23,4	0,4	2,2
Ukraine	50	-3,8	76	+2,7	0,2	1,5
sonstige europäische Länder	74	+54,2	136	+72,2	0,3	1,8
Afrika	61	-3,2	372	-34,5	0,9	6,1
Republik Südafrika	5	-61,5	14	-82,9	-	2,8
sonstige afrikanische Länder	56	+12,0	358	-26,3	0,9	6,4
Asien	291	-23,8	675	-5,6	1,7	2,3
Arabische Golfstaaten	15	-68,8	26	-64,4	0,1	1,7
Volksrepublik China und Hongkong	13	-78,3	246	+75,7	0,6	18,9
Indien	33	-13,2	66	-30,5	0,2	2,0
Israel	71	+238,1	97	+185,3	0,2	1,4
Japan	47	-32,9	88	-11,1	0,2	1,9
Südkorea	43	-8,5	56	-32,5	0,1	1,3
Taiwan	-	-	-	-	-	-
sonstige asiatische Länder	69	+6,2	96	-28,4	0,2	1,4
Amerika	853	+12,4	1 308	-23,6	3,2	1,5
Kanada	83	+29,7	142	+71,1	0,3	1,7
USA	726	+20,0	1 034	-27,4	2,5	1,4
sonstige nordamerikanische Länder	-	-	-	-	-	-
Mittelamerika und Karibik	30	-25,0	98	+38,0	0,2	3,3
Brasilien	5	-85,3	9	-81,3	-	1,8
sonstige südamerikanische Länder	9	-25,0	25	-41,9	0,1	2,8
Australien	4	-80,0	65	+182,6	0,2	16,3
Neuseeland und Ozeanien	5	-37,5	43	+230,8	0,1	8,6
Ohne Angabe	518	-78,2	1 030	-79,0	2,5	2,0

Anmerkungen Seite 66

Noch: 3.4 Leistung der Beherbergungsstätten nach Reisegebieten und Herkunftsländern

Januar bis November 2021

Reisegebiet Herkunftsland (ständiger Wohnsitz)	Ankünfte		Übernachtungen			Mittlere Aufenthalts- dauer ³⁾
	aller Gäste	Verän- derung ¹⁾	aller Gäste	Verän- derung ¹⁾	Anteil ²⁾	
Bergisches Land	248 184	-9,0	862 862	+0,8	100	3,5
Bundesrepublik Deutschland	227 875	-7,3	803 031	+1,9	93,1	3,5
Ausland	20 309	-25,1	59 831	-11,9	6,9	2,9
Europa	16 919	-24,1	50 475	-11,6	84,4	3,0
EU-Länder	15 059	-23,3	45 483	-11,1	76,0	3,0
Belgien	1 792	-4,7	3 446	-9,7	5,8	1,9
Bulgarien	381	+394,8	1 643	+421,6	2,7	4,3
Dänemark	455	-3,6	813	+7,1	1,4	1,8
Estland	20	-69,7	33	-87,5	0,1	1,7
Finnland	65	-16,7	138	-2,8	0,2	2,1
Frankreich	956	-19,5	2 036	-5,1	3,4	2,1
Griechenland	90	+38,5	373	+100,5	0,6	4,1
Republik Irland	89	-51,9	297	-63,0	0,5	3,3
Italien	603	-17,2	1 506	+4,7	2,5	2,5
Kroatien	82	-42,3	169	-69,3	0,3	2,1
Lettland	61	+22,0	175	+65,1	0,3	2,9
Litauen	72	-41,5	286	+26,5	0,5	4,0
Luxemburg	830	+33,2	5 010	+24,8	8,4	6,0
Malta	2	-	4	+33,3	-	2,0
Niederlande	4 452	-36,5	9 561	-28,0	16,0	2,1
Österreich	1 012	-36,5	3 426	-28,6	5,7	3,4
Polen	1 553	+12,8	6 844	+26,8	11,4	4,4
Portugal	88	-76,8	159	-68,8	0,3	1,8
Rumänien	179	-45,3	1 960	-21,6	3,3	10,9
Schweden	309	+2,3	553	-11,7	0,9	1,8
Slowakische Republik	121	-42,4	380	-22,0	0,6	3,1
Slowenien	110	-29,9	1 503	-28,2	2,5	13,7
Spanien	563	+2,0	1 881	-14,1	3,1	3,3
Tschechische Republik	249	-29,3	1 024	+1,4	1,7	4,1
Ungarn	158	-35,0	803	+48,2	1,3	5,1
Vereinigtes Königreich	758	-46,9	1 445	-50,9	2,4	1,9
Zypern	9	-30,8	15	-48,3	-	1,7
Island	5	-61,5	8	-66,7	-	1,6
Norwegen	109	+4,8	284	+45,6	0,5	2,6
Russland	43	-77,5	200	-48,8	0,3	4,7
Schweiz	1 248	-18,2	2 708	-14,8	4,5	2,2
Türkei	143	-70,3	649	-43,5	1,1	4,5
Ukraine	69	-43,9	152	-33,6	0,3	2,2
sonstige europäische Länder	243	+6,6	991	+32,7	1,7	4,1
Afrika	56	-41,7	221	-26,1	0,4	3,9
Republik Südafrika	14	-60,0	70	-51,0	0,1	5,0
sonstige afrikanische Länder	42	-31,1	151	-3,2	0,3	3,6
Asien	398	-71,3	1 551	-55,3	2,6	3,9
Arabische Golfstaaten	42	-33,3	87	-53,0	0,1	2,1
Volksrepublik China und Hongkong	67	-87,0	254	-78,4	0,4	3,8
Indien	73	-53,2	111	-75,1	0,2	1,5
Israel	49	+44,1	145	+110,1	0,2	3,0
Japan	32	-91,3	593	-32,3	1,0	18,5
Südkorea	10	-72,2	11	-89,0	-	1,1
Taiwan	1	-90,9	2	-94,3	-	2,0
sonstige asiatische Länder	124	-38,6	348	-40,5	0,6	2,8
Amerika	639	-9,1	3 116	+29,8	5,2	4,9
Kanada	60	-10,4	237	-29,3	0,4	4,0
USA	426	-7,6	1 447	+15,9	2,4	3,4
sonstige nordamerikanische Länder	27	x	64	+481,8	0,1	2,4
Mittelamerika und Karibik	77	+60,4	1 182	x	2,0	15,4
Brasilien	17	-73,0	36	-76,0	0,1	2,1
sonstige südamerikanische Länder	32	-47,5	150	-68,9	0,3	4,7
Australien	24	-31,4	53	-36,1	0,1	2,2
Neuseeland und Ozeanien	11	+83,3	18	+125,0	-	1,6
Ohne Angabe	2 262	-12,8	4 397	-3,2	7,3	1,9

Anmerkungen Seite 66

Noch: 3.4 Leistung der Beherbergungsstätten nach Reisegebieten und Herkunftsländern

Januar bis November 2021

Reisegebiet Herkunftsland (ständiger Wohnsitz)	Ankünfte		Übernachtungen			Mittlere Aufenthalts- dauer ³⁾
	aller Gäste	Verän- derung ¹⁾	aller Gäste	Verän- derung ¹⁾	Anteil ²⁾	
Bonn und Rhein-Sieg-Kreis	635 734	-3,9	1 453 958	+2,1	100	2,3
Bundesrepublik Deutschland	563 670	-3,4	1 275 826	+2,5	87,7	2,3
Ausland	72 064	-7,8	178 132	-1,1	12,3	2,5
Europa	57 251	-8,8	134 605	-4,3	75,6	2,4
EU-Länder	48 941	-10,4	114 940	-4,5	64,5	2,3
Belgien	6 649	-8,0	13 602	-5,1	7,6	2,0
Bulgarien	776	+121,7	2 452	+98,1	1,4	3,2
Dänemark	965	-14,9	2 004	-4,5	1,1	2,1
Estland	110	+61,8	294	+107,0	0,2	2,7
Finnland	259	-25,8	498	-17,3	0,3	1,9
Frankreich	3 563	-5,9	8 606	+13,6	4,8	2,4
Griechenland	389	+16,1	1 265	+41,3	0,7	3,3
Republik Irland	334	-2,1	685	+17,1	0,4	2,1
Italien	4 314	+70,4	8 859	+58,8	5,0	2,1
Kroatien	383	+39,3	1 796	+63,1	1,0	4,7
Lettland	238	+126,7	438	-29,1	0,2	1,8
Litauen	293	+43,6	675	-4,8	0,4	2,3
Luxemburg	1 198	-2,3	2 050	+0,7	1,2	1,7
Malta	66	-32,7	153	-19,5	0,1	2,3
Niederlande	13 855	-20,9	25 392	-19,6	14,3	1,8
Österreich	3 827	+5,1	8 788	+1,5	4,9	2,3
Polen	2 759	-0,8	12 623	-7,2	7,1	4,6
Portugal	257	-15,5	992	-12,9	0,6	3,9
Rumänien	1 148	+46,2	3 733	+63,2	2,1	3,3
Schweden	629	-9,2	1 418	+8,9	0,8	2,3
Slowakische Republik	356	-5,6	2 717	-13,4	1,5	7,6
Slowenien	341	+25,4	1 393	+150,1	0,8	4,1
Spanien	1 698	+14,8	4 541	+45,6	2,5	2,7
Tschechische Republik	820	-31,7	1 680	-48,8	0,9	2,0
Ungarn	706	+6,6	2 366	-0,2	1,3	3,4
Vereinigtes Königreich	2 971	-56,4	5 837	-49,8	3,3	2,0
Zypern	37	+27,6	83	+84,4	-	2,2
Island	30	-25,0	61	-23,8	-	2,0
Norwegen	238	+24,0	417	-28,5	0,2	1,8
Russland	606	-31,4	1 913	-20,8	1,1	3,2
Schweiz	4 454	-19,7	9 418	-16,4	5,3	2,1
Türkei	690	+49,0	1 964	+82,4	1,1	2,8
Ukraine	447	+53,1	1 390	+53,8	0,8	3,1
sonstige europäische Länder	1 845	+151,0	4 502	+13,9	2,5	2,4
Afrika	731	+1,1	2 934	+4,4	1,6	4,0
Republik Südafrika	106	-4,5	342	-18,4	0,2	3,2
sonstige afrikanische Länder	625	+2,1	2 592	+8,4	1,5	4,1
Asien	3 766	-8,3	14 282	+1,7	8,0	3,8
Arabische Golfstaaten	1 599	+30,6	5 474	+39,5	3,1	3,4
Volksrepublik China und Hongkong	340	-58,6	1 809	-42,7	1,0	5,3
Indien	194	-50,9	1 013	-42,0	0,6	5,2
Israel	236	+63,9	478	+54,7	0,3	2,0
Japan	118	-66,0	558	-66,2	0,3	4,7
Südkorea	148	-28,2	475	-20,7	0,3	3,2
Taiwan	37	-68,1	81	-63,3	-	2,2
sonstige asiatische Länder	1 094	+28,3	4 394	+80,7	2,5	4,0
Amerika	4 306	-15,8	12 379	+1,3	6,9	2,9
Kanada	273	-17,5	871	-10,3	0,5	3,2
USA	3 218	-19,9	9 142	+2,7	5,1	2,8
sonstige nordamerikanische Länder	32	+128,6	122	+71,8	0,1	3,8
Mittelamerika und Karibik	311	+84,0	950	+118,4	0,5	3,1
Brasilien	119	-60,2	263	-72,5	0,1	2,2
sonstige südamerikanische Länder	353	+25,6	1 031	+17,7	0,6	2,9
Australien	71	-59,2	367	-26,6	0,2	5,2
Neuseeland und Ozeanien	46	-17,9	125	-37,5	0,1	2,7
Ohne Angabe	5 893	+13,0	13 440	+38,5	7,5	2,3

Anmerkungen Seite 66

Noch: 3.4 Leistung der Beherbergungsstätten nach Reisegebieten und Herkunftsländern

Januar bis November 2021

Reisegebiet Herkunftsland (ständiger Wohnsitz)	Ankünfte		Übernachtungen			Mittlere Aufenthalts- dauer ³⁾
	aller Gäste	Verän- derung ¹⁾	aller Gäste	Verän- derung ¹⁾	Anteil ²⁾	
Köln und Rhein-Erft-Kreis	1 568 641	-4,8	3 207 365	-3,4	100	2,0
Bundesrepublik Deutschland	1 236 183	-4,3	2 510 805	-3,1	78,3	2,0
Ausland	332 458	-6,7	696 560	-4,5	21,7	2,1
Europa	253 186	-5,5	522 462	-1,9	75,0	2,1
EU-Länder	214 129	-2,3	431 984	+0,8	62,0	2,0
Belgien	30 483	+6,6	45 786	+5,1	6,6	1,5
Bulgarien	1 922	+49,2	5 985	+45,4	0,9	3,1
Dänemark	5 340	-2,5	10 250	-7,7	1,5	1,9
Estland	485	-22,3	884	-24,1	0,1	1,8
Finnland	1 084	-15,4	2 377	-9,8	0,3	2,2
Frankreich	21 813	+12,0	37 727	+16,8	5,4	1,7
Griechenland	2 469	+28,4	6 214	+32,6	0,9	2,5
Republik Irland	2 394	-4,1	4 830	+1,6	0,7	2,0
Italien	14 036	-1,0	30 710	-0,8	4,4	2,2
Kroatien	1 283	-14,1	4 537	-17,9	0,7	3,5
Lettland	745	+33,3	1 429	+25,7	0,2	1,9
Litauen	1 341	+5,3	2 973	-1,1	0,4	2,2
Luxemburg	7 654	-1,9	11 620	-2,0	1,7	1,5
Malta	375	+10,6	869	+16,6	0,1	2,3
Niederlande	48 922	-3,8	83 827	+0,2	12,0	1,7
Österreich	13 431	-3,8	26 823	-1,1	3,9	2,0
Polen	12 010	+18,1	49 238	+25,0	7,1	4,1
Portugal	3 177	+28,1	6 163	-28,9	0,9	1,9
Rumänien	3 555	-5,7	15 456	+9,3	2,2	4,3
Schweden	2 709	-6,9	5 148	-7,9	0,7	1,9
Slowakische Republik	1 205	+25,7	3 323	+44,6	0,5	2,8
Slowenien	817	+8,4	1 804	-24,5	0,3	2,2
Spanien	14 004	+11,3	30 543	+19,7	4,4	2,2
Tschechische Republik	2 607	+27,9	5 329	+40,1	0,8	2,0
Ungarn	1 981	+40,0	4 982	+14,0	0,7	2,5
Vereinigtes Königreich	17 915	-40,5	32 170	-39,9	4,6	1,8
Zypern	372	+15,9	987	+36,5	0,1	2,7
Island	317	+14,4	652	+29,1	0,1	2,1
Norwegen	1 071	-2,7	2 025	-8,0	0,3	1,9
Russland	1 960	-66,9	5 114	-62,2	0,7	2,6
Schweiz	18 410	-23,9	34 526	-25,0	5,0	1,9
Türkei	5 407	-8,6	12 500	+11,1	1,8	2,3
Ukraine	3 217	+51,4	9 912	+62,5	1,4	3,1
sonstige europäische Länder	8 675	-4,8	25 749	+7,0	3,7	3,0
Afrika	2 026	-9,0	18 097	+10,7	2,6	8,9
Republik Südafrika	258	-21,6	722	-43,9	0,1	2,8
sonstige afrikanische Länder	1 768	-6,8	17 375	+15,4	2,5	9,8
Asien	12 600	-45,0	43 552	-29,7	6,3	3,5
Arabische Golfstaaten	4 477	+84,7	12 915	+49,9	1,9	2,9
Volksrepublik China und Hongkong	1 030	-84,1	2 558	-82,4	0,4	2,5
Indien	915	-51,0	3 191	-41,5	0,5	3,5
Israel	1 636	-27,7	3 547	-2,0	0,5	2,2
Japan	515	-85,5	1 655	-77,5	0,2	3,2
Südkorea	612	-54,5	2 471	-21,9	0,4	4,0
Taiwan	154	-83,5	317	-84,0	-	2,1
sonstige asiatische Länder	3 261	-19,4	16 898	-1,8	2,4	5,2
Amerika	45 050	+16,4	80 094	+6,3	11,5	1,8
Kanada	3 278	+66,4	5 574	+57,1	0,8	1,7
USA	38 000	+19,4	58 325	-	8,4	1,5
sonstige nordamerikanische Länder	149	-26,2	376	-12,4	0,1	2,5
Mittelamerika und Karibik	1 006	+0,5	4 272	+56,8	0,6	4,2
Brasilien	992	-49,3	3 208	-37,5	0,5	3,2
sonstige südamerikanische Länder	1 625	-6,2	8 339	+61,4	1,2	5,1
Australien	595	-61,3	1 041	-66,6	0,1	1,7
Neuseeland und Ozeanien	190	-50,6	411	-40,9	0,1	2,2
Ohne Angabe	18 811	-17,6	30 903	-21,2	4,4	1,6

Anmerkungen Seite 66

Noch: 3.4 Leistung der Beherbergungsstätten nach Reisegebieten und Herkunftsländern

Januar bis November 2021

Reisegebiet Herkunftsland (ständiger Wohnsitz)	Ankünfte		Übernachtungen			Mittlere Aufenthalts- dauer ³⁾
	aller Gäste	Verän- derung ¹⁾	aller Gäste	Verän- derung ¹⁾	Anteil ²⁾	
Düsseldorf und Kreis Mettmann	1 167 119	-8,0	2 076 037	-5,8	100	1,8
Bundesrepublik Deutschland	904 919	-3,0	1 580 969	-0,3	76,2	1,7
Ausland	262 200	-21,8	495 068	-20,0	23,8	1,9
Europa	204 598	-19,3	373 888	-19,3	75,5	1,8
EU-Länder	173 011	-16,3	312 738	-16,8	63,2	1,8
Belgien	14 728	+2,6	23 327	+6,9	4,7	1,6
Bulgarien	810	-33,8	2 134	-25,9	0,4	2,6
Dänemark	3 661	-20,7	6 326	-23,0	1,3	1,7
Estland	558	-26,3	1 004	-28,6	0,2	1,8
Finnland	2 010	-28,1	3 619	-28,7	0,7	1,8
Frankreich	15 159	-14,5	26 171	-16,1	5,3	1,7
Griechenland	3 034	-9,5	7 240	+0,5	1,5	2,4
Republik Irland	1 668	-22,7	3 105	-16,5	0,6	1,9
Italien	12 727	-21,4	25 179	-27,5	5,1	2,0
Kroatien	1 223	-8,1	2 758	-47,7	0,6	2,3
Lettland	698	+0,9	2 164	+62,3	0,4	3,1
Litauen	860	-11,8	1 855	-0,2	0,4	2,2
Luxemburg	3 561	+5,8	5 449	+1,4	1,1	1,5
Malta	309	-26,1	638	-26,8	0,1	2,1
Niederlande	46 944	-0,2	69 603	-5,9	14,1	1,5
Österreich	11 853	-18,8	21 131	-18,7	4,3	1,8
Polen	9 602	-8,9	25 078	-5,6	5,1	2,6
Portugal	2 009	-29,6	4 009	-29,8	0,8	2,0
Rumänien	3 410	+4,1	9 617	+37,8	1,9	2,8
Schweden	3 239	-37,6	5 554	-38,8	1,1	1,7
Slowakische Republik	1 018	-5,6	2 465	+28,3	0,5	2,4
Slowenien	864	-15,7	1 884	-23,4	0,4	2,2
Spanien	12 013	-20,3	23 058	-17,8	4,7	1,9
Tschechische Republik	2 774	-11,0	5 193	-0,4	1,0	1,9
Ungarn	1 962	+15,4	3 690	+10,9	0,7	1,9
Vereinigtes Königreich	15 878	-48,2	29 508	-45,9	6,0	1,9
Zypern	439	-0,5	979	+8,1	0,2	2,2
Island	216	-33,9	451	-31,1	0,1	2,1
Norwegen	1 322	-50,1	2 525	-47,4	0,5	1,9
Russland	2 981	-72,1	7 736	-65,2	1,6	2,6
Schweiz	13 731	-29,5	24 216	-27,8	4,9	1,8
Türkei	4 950	-32,9	11 040	-17,3	2,2	2,2
Ukraine	2 541	-15,7	5 669	-11,8	1,1	2,2
sonstige europäische Länder	5 846	+70,4	9 513	+38,5	1,9	1,6
Afrika	2 374	-19,6	5 730	-10,1	1,2	2,4
Republik Südafrika	317	-42,7	544	-55,7	0,1	1,7
sonstige afrikanische Länder	2 057	-14,3	5 186	+0,7	1,0	2,5
Asien	25 815	-23,8	61 532	-7,8	12,4	2,4
Arabische Golfstaaten	9 476	+6,7	24 108	+64,6	4,9	2,5
Volksrepublik China und Hongkong	3 838	-45,6	6 849	-55,3	1,4	1,8
Indien	3 449	-8,0	6 536	+2,2	1,3	1,9
Israel	1 498	-15,1	3 386	-10,2	0,7	2,3
Japan	2 038	-68,0	5 297	-61,8	1,1	2,6
Südkorea	1 396	+72,8	4 092	+121,7	0,8	2,9
Taiwan	200	-51,6	651	-37,3	0,1	3,3
sonstige asiatische Länder	3 920	-18,7	10 613	+7,9	2,1	2,7
Amerika	17 310	-15,2	33 476	-15,0	6,8	1,9
Kanada	1 051	-63,9	2 227	-53,1	0,4	2,1
USA	12 851	-12,6	24 564	-13,2	5,0	1,9
sonstige nordamerikanische Länder	100	+56,3	242	+95,2	-	2,4
Mittelamerika und Karibik	1 294	+62,0	2 086	+16,3	0,4	1,6
Brasilien	815	-23,8	2 003	-14,3	0,4	2,5
sonstige südamerikanische Länder	1 199	+36,4	2 354	+13,8	0,5	2,0
Australien	421	-65,1	1 710	-30,5	0,3	4,1
Neuseeland und Ozeanien	128	-51,7	222	-66,8	-	1,7
Ohne Angabe	11 554	-50,1	18 510	-52,9	3,7	1,6

Anmerkungen Seite 66

Noch: 3.4 Leistung der Beherbergungsstätten nach Reisegebieten und Herkunftsländern

Januar bis November 2021

Reisegebiet Herkunftsland (ständiger Wohnsitz)	Ankünfte		Übernachtungen			Mittlere Aufenthalts- dauer ³⁾
	aller Gäste	Verän- derung ¹⁾	aller Gäste	Verän- derung ¹⁾	Anteil ²⁾	
Ruhrgebiet	1 464 819	-5,0	3 524 431	+1,4	100	2,4
Bundesrepublik Deutschland	1 282 112	-4,1	3 112 793	+1,8	88,3	2,4
Ausland	182 707	-10,6	411 638	-0,8	11,7	2,3
Europa	158 331	-8,7	347 618	+1,0	84,4	2,2
EU-Länder	134 929	-9,3	300 341	+2,1	73,0	2,2
Belgien	10 790	-3,7	20 839	+10,5	5,1	1,9
Bulgarien	1 984	-21,0	3 701	-15,7	0,9	1,9
Dänemark	3 636	-13,1	5 963	-9,5	1,4	1,6
Estland	362	+46,6	722	+80,5	0,2	2,0
Finnland	1 619	+57,5	2 840	+43,7	0,7	1,8
Frankreich	10 501	-12,5	17 823	-8,7	4,3	1,7
Griechenland	1 118	+13,8	2 621	+2,9	0,6	2,3
Republik Irland	777	-16,3	2 693	+29,4	0,7	3,5
Italien	5 792	-15,1	14 590	-0,7	3,5	2,5
Kroatien	1 485	+81,8	7 511	+209,0	1,8	5,1
Lettland	446	-19,1	782	-15,4	0,2	1,8
Litauen	1 221	-2,9	3 214	+22,9	0,8	2,6
Luxemburg	2 022	+5,3	3 538	+13,4	0,9	1,7
Malta	115	+98,3	201	+76,3	-	1,7
Niederlande	38 248	-12,8	63 630	-13,9	15,5	1,7
Österreich	10 404	-7,2	26 252	+6,5	6,4	2,5
Polen	15 432	+21,3	48 434	+48,7	11,8	3,1
Portugal	1 777	+59,7	6 280	+108,7	1,5	3,5
Rumänien	5 108	-15,2	16 015	-6,7	3,9	3,1
Schweden	2 444	-8,0	4 426	-9,0	1,1	1,8
Slowakische Republik	1 565	+56,0	5 465	+61,6	1,3	3,5
Slowenien	1 133	-17,2	4 136	-41,3	1,0	3,7
Spanien	5 164	+11,3	12 087	+28,1	2,9	2,3
Tschechische Republik	2 904	+14,9	7 844	+37,7	1,9	2,7
Ungarn	1 493	-17,9	4 535	+23,9	1,1	3,0
Vereinigtes Königreich	7 244	-51,9	13 896	-50,6	3,4	1,9
Zypern	145	-31,0	303	-34,4	0,1	2,1
Island	188	+67,9	417	+77,4	0,1	2,2
Norwegen	1 121	-3,4	2 043	+0,8	0,5	1,8
Russland	1 310	-44,1	3 557	-37,8	0,9	2,7
Schweiz	9 214	-18,9	17 935	-12,2	4,4	1,9
Türkei	2 313	-12,0	5 294	-7,7	1,3	2,3
Ukraine	2 868	+17,3	5 005	+25,3	1,2	1,7
sonstige europäische Länder	6 388	+35,5	13 026	+8,6	3,2	2,0
Afrika	1 029	-35,5	2 831	-25,3	0,7	2,8
Republik Südafrika	145	-34,7	274	-57,0	0,1	1,9
sonstige afrikanische Länder	884	-35,6	2 557	-18,9	0,6	2,9
Asien	4 861	-21,7	13 311	-25,1	3,2	2,7
Arabische Golfstaaten	890	+40,6	2 050	-11,9	0,5	2,3
Volksrepublik China und Hongkong	636	-52,9	1 388	-60,5	0,3	2,2
Indien	379	-46,8	1 084	-66,9	0,3	2,9
Israel	600	+46,7	1 362	+57,6	0,3	2,3
Japan	188	-75,0	417	-71,2	0,1	2,2
Südkorea	279	-3,1	1 090	+78,4	0,3	3,9
Taiwan	51	-63,0	211	-49,6	0,1	4,1
sonstige asiatische Länder	1 838	-4,7	5 709	+7,5	1,4	3,1
Amerika	6 430	-18,2	17 419	-22,1	4,2	2,7
Kanada	755	-25,6	3 245	-55,6	0,8	4,3
USA	4 419	-21,9	10 851	-10,3	2,6	2,5
sonstige nordamerikanische Länder	160	+119,2	318	+211,8	0,1	2,0
Mittelamerika und Karibik	358	+2,6	1 090	+24,1	0,3	3,0
Brasilien	316	-19,2	882	-27,0	0,2	2,8
sonstige südamerikanische Länder	422	+11,3	1 033	+34,9	0,3	2,4
Australien	204	-66,7	454	-66,3	0,1	2,2
Neuseeland und Ozeanien	172	+11,7	9 974	x	2,4	58,0
Ohne Angabe	11 680	-19,8	20 031	-20,0	4,9	1,7

Anmerkungen Seite 66

Noch: 3.4 Leistung der Beherbergungsstätten nach Reisegebieten und Herkunftsländern

Januar bis November 2021

Reisegebiet Herkunftsland (ständiger Wohnsitz)	Ankünfte		Übernachtungen			Mittlere Aufenthalts- dauer ³⁾
	aller Gäste	Verän- derung ¹⁾	aller Gäste	Verän- derung ¹⁾	Anteil ²⁾	
Bergisches Städtedreieck	152 105	-10,2	405 579	-2,6	100	2,7
Bundesrepublik Deutschland	135 978	-9,5	371 021	-2,2	91,5	2,7
Ausland	16 127	-15,6	34 558	-7,3	8,5	2,1
Europa	14 485	-7,4	30 044	-0,3	86,9	2,1
EU-Länder	11 930	-10,9	25 169	-3,4	72,8	2,1
Belgien	963	+0,3	1 834	+7,3	5,3	1,9
Bulgarien	292	+163,1	783	+81,3	2,3	2,7
Dänemark	615	+18,7	1 061	+34,0	3,1	1,7
Estland	35	+105,9	52	+15,6	0,2	1,5
Finnland	60	+1,7	91	+12,3	0,3	1,5
Frankreich	1 131	-14,7	1 829	-18,3	5,3	1,6
Griechenland	152	+24,6	495	+95,7	1,4	3,3
Republik Irland	121	+27,4	381	+53,6	1,1	3,1
Italien	892	-7,9	1 959	-9,3	5,7	2,2
Kroatien	62	-23,5	138	-24,6	0,4	2,2
Lettland	50	+31,6	131	+50,6	0,4	2,6
Litauen	74	-1,3	125	-	0,4	1,7
Luxemburg	115	-10,9	180	+2,9	0,5	1,6
Malta	2	-33,3	4	-60,0	-	2,0
Niederlande	2 742	-13,0	4 541	-10,6	13,1	1,7
Österreich	825	-18,0	1 847	-0,9	5,3	2,2
Polen	1 571	-2,4	4 394	+0,3	12,7	2,8
Portugal	119	-15,0	293	+42,9	0,8	2,5
Rumänien	303	-5,0	720	-22,2	2,1	2,4
Schweden	390	+30,9	616	+27,8	1,8	1,6
Slowakische Republik	127	-6,6	466	+48,9	1,3	3,7
Slowenien	50	-47,9	210	+5,5	0,6	4,2
Spanien	363	-39,7	758	-20,9	2,2	2,1
Tschechische Republik	346	-12,2	758	+8,9	2,2	2,2
Ungarn	149	-16,3	460	-1,9	1,3	3,1
Vereinigtes Königreich	377	-59,4	1 015	-46,2	2,9	2,7
Zypern	4	-86,7	28	-45,1	0,1	7,0
Island	10	-23,1	22	-4,3	0,1	2,2
Norwegen	88	+31,3	119	+13,3	0,3	1,4
Russland	61	-66,8	150	-67,4	0,4	2,5
Schweiz	997	-18,1	1 981	-9,7	5,7	2,0
Türkei	203	-29,0	614	+19,0	1,8	3,0
Ukraine	178	-10,1	392	+5,7	1,1	2,2
sonstige europäische Länder	1 018	+257,2	1 597	+291,4	4,6	1,6
Afrika	51	-58,2	130	-58,2	0,4	2,5
Republik Südafrika	5	-61,5	11	-75,0	-	2,2
sonstige afrikanische Länder	46	-57,8	119	-55,4	0,3	2,6
Asien	286	-35,7	1 012	-20,2	2,9	3,5
Arabische Golfstaaten	29	-29,3	50	-53,7	0,1	1,7
Volksrepublik China und Hongkong	49	-58,1	233	-10,4	0,7	4,8
Indien	38	-7,3	243	-13,8	0,7	6,4
Israel	47	+62,1	134	+22,9	0,4	2,9
Japan	13	-87,9	121	-45,5	0,4	9,3
Südkorea	53	+488,9	90	x	0,3	1,7
Taiwan	6	-	24	+84,6	0,1	4,0
sonstige asiatische Länder	51	-46,3	117	-55,2	0,3	2,3
Amerika	625	-31,0	2 120	-1,5	6,1	3,4
Kanada	52	+23,8	292	+156,1	0,8	5,6
USA	509	-28,4	1 620	-1,5	4,7	3,2
sonstige nordamerikanische Länder	3	+50,0	10	+150,0	-	3,3
Mittelamerika und Karibik	25	-68,8	69	-63,9	0,2	2,8
Brasilien	15	-31,8	68	+33,3	0,2	4,5
sonstige südamerikanische Länder	21	-57,1	61	-58,5	0,2	2,9
Australien	13	-75,5	16	-89,0	-	1,2
Neuseeland und Ozeanien	2	-50,0	6	-14,3	-	3,0
Ohne Angabe	665	-65,5	1 230	-62,2	3,6	1,8

Anmerkungen Seite 66

Noch: 3.4 Leistung der Beherbergungsstätten nach Reisegebieten und Herkunftsländern

Januar bis November 2021

Reisegebiet Herkunftsland (ständiger Wohnsitz)	Ankünfte		Übernachtungen			Mittlere Aufenthalts- dauer ³⁾
	aller Gäste	Verän- derung ¹⁾	aller Gäste	Verän- derung ¹⁾	Anteil ²⁾	
Nordrhein-Westfalen	10 127 874	-5,7	27 122 724	-1,6	100	2,7
Bundesrepublik Deutschland	8 704 504	-3,3	23 741 774	+0,9	87,5	2,7
Ausland	1 423 370	-18,2	3 380 950	-16,1	12,5	2,4
Europa	1 176 526	-17,5	2 805 491	-16,4	83,0	2,4
EU-Länder	1 029 878	-17,4	2 480 710	-16,5	73,4	2,4
Belgien	117 103	-12,0	232 624	-14,5	6,9	2,0
Bulgarien	8 654	+14,1	24 671	+14,5	0,7	2,9
Dänemark	27 289	-13,6	54 457	-19,7	1,6	2,0
Estland	2 075	-20,9	4 837	-5,9	0,1	2,3
Finnland	6 502	-9,8	12 689	-9,4	0,4	2,0
Frankreich	74 649	-5,7	133 818	-3,6	4,0	1,8
Griechenland	8 819	+4,2	24 008	+15,7	0,7	2,7
Republik Irland	6 642	-15,7	14 902	-4,5	0,4	2,2
Italien	51 557	-6,1	115 749	-7,4	3,4	2,2
Kroatien	6 699	+20,7	29 301	+32,7	0,9	4,4
Lettland	3 146	+12,9	8 780	+11,8	0,3	2,8
Litauen	7 218	+29,8	25 280	+76,6	0,7	3,5
Luxemburg	19 913	+2,4	36 706	+4,9	1,1	1,8
Malta	1 008	-10,4	2 279	-7,7	0,1	2,3
Niederlande	365 872	-27,5	836 408	-33,5	24,7	2,3
Österreich	61 605	-3,8	141 783	+3,8	4,2	2,3
Polen	72 947	+11,0	294 601	+23,9	8,7	4,0
Portugal	10 375	-10,5	26 537	-13,6	0,8	2,6
Rumänien	21 834	-0,6	93 227	-1,2	2,8	4,3
Schweden	15 235	-10,7	26 977	-11,3	0,8	1,8
Slowakische Republik	7 112	+9,3	31 635	+27,8	0,9	4,4
Slowenien	5 446	-5,5	24 583	+2,1	0,7	4,5
Spanien	42 961	-	96 427	+10,7	2,9	2,2
Tschechische Republik	15 521	-3,4	41 342	-2,1	1,2	2,7
Ungarn	9 490	-1,6	34 090	-4,8	1,0	3,6
Vereinigtes Königreich	58 985	-47,9	109 859	-46,6	3,2	1,9
Zypern	1 221	+1,8	3 140	+22,1	0,1	2,6
Island	934	-7,7	2 008	-0,7	0,1	2,1
Norwegen	6 071	-15,4	11 744	-11,3	0,3	1,9
Russland	9 046	-62,8	25 023	-54,9	0,7	2,8
Schweiz	67 885	-20,2	133 129	-17,1	3,9	2,0
Türkei	17 100	-18,6	42 900	-0,3	1,3	2,5
Ukraine	11 620	+10,5	28 919	+20,2	0,9	2,5
sonstige europäische Länder	33 992	+16,8	81 058	-5,1	2,4	2,4
Afrika	7 882	-17,7	37 282	-1,2	1,1	4,7
Republik Südafrika	1 121	-30,3	2 731	-40,9	0,1	2,4
sonstige afrikanische Länder	6 761	-15,2	34 551	+4,3	1,0	5,1
Asien	56 809	-29,5	168 745	-18,5	5,0	3,0
Arabische Golfstaaten	19 527	+31,1	56 499	+47,9	1,7	2,9
Volksrepublik China und Hongkong	6 852	-64,9	15 975	-65,1	0,5	2,3
Indien	5 728	-28,5	14 699	-38,7	0,4	2,6
Israel	4 791	-5,8	10 959	+10,2	0,3	2,3
Japan	3 766	-70,9	10 352	-63,8	0,3	2,7
Südkorea	3 024	-12,6	9 946	+11,2	0,3	3,3
Taiwan	611	-68,7	1 688	-61,9	-	2,8
sonstige asiatische Länder	12 510	-14,9	48 627	+2,9	1,4	3,9
Amerika	89 169	+1,3	185 674	-0,8	5,5	2,1
Kanada	6 571	-13,3	15 711	-21,0	0,5	2,4
USA	71 034	+4,6	132 771	-0,3	3,9	1,9
sonstige nordamerikanische Länder	530	+10,9	1 313	+17,4	-	2,5
Mittelamerika und Karibik	3 729	+19,5	11 790	+42,8	0,3	3,2
Brasilien	2 784	-38,8	8 727	-31,0	0,3	3,1
sonstige südamerikanische Länder	4 521	+4,5	15 362	+27,5	0,5	3,4
Australien	1 666	-61,6	4 616	-51,3	0,1	2,8
Neuseeland und Ozeanien	687	-33,0	11 042	+365,3	0,3	16,1
Ohne Angabe	90 631	-30,5	168 100	-26,3	5,0	1,9

Anmerkungen Seite 66

4.1 Leistung der Campingplätze nach Herkunftsländern

November 2021

Herkunftsland (ständiger Wohnsitz)	Ankünfte		Übernachtungen			Mittlere Aufenthaltsdauer ³⁾
	aller Gäste	Veränderung ¹⁾	aller Gäste	Veränderung ¹⁾	Anteil ²⁾	
Nordrhein-Westfalen	20 469	x	44 342	+462,1	100	2,2
Bundesrepublik Deutschland	18 324	x	39 614	+433,2	89,3	2,2
Ausland	2 145	x	4 728	x	10,7	2,2
Europa	2 131	x	4 585	x	97,0	2,2
EU-Länder	1 914	x	4 106	x	86,8	2,1
Belgien	559	x	1 070	x	22,6	1,9
Bulgarien	–	–	–	–	–	–
Dänemark	13	x	80	x	1,7	6,2
Estland	–	–	–	–	–	–
Finnland	13	x	16	x	0,3	1,2
Frankreich	18	x	28	x	0,6	1,6
Griechenland	–	–	–	–	–	–
Republik Irland	2	x	72	x	1,5	36,0
Italien	4	x	4	x	0,1	1,0
Kroatien	1	x	1	x	–	1,0
Lettland	–	–	–	–	–	–
Litauen	2	x	2	x	–	1,0
Luxemburg	21	x	59	x	1,2	2,8
Malta	–	–	–	–	–	–
Niederlande	1 073	x	2 203	x	46,6	2,1
Österreich	13	x	37	x	0,8	2,8
Polen	8	x	41	+36,7	0,9	5,1
Portugal	13	x	91	x	1,9	7,0
Rumänien	15	x	42	x	0,9	2,8
Schweden	108	x	120	x	2,5	1,1
Slowakische Republik	–	–	–	–	–	–
Slowenien	2	x	6	x	0,1	3,0
Spanien	1	x	63	x	1,3	63,0
Tschechische Republik	–	–	–	–	–	–
Ungarn	–	–	–	–	–	–
Vereinigtes Königreich	48	x	171	x	3,6	3,6
Zypern	–	–	–	–	–	–
Island	–	–	–	–	–	–
Norwegen	16	x	21	x	0,4	1,3
Russland	–	–	–	–	–	–
Schweiz	27	x	48	x	1,0	1,8
Türkei	–	–	–	–	–	–
Ukraine	–	–	–	–	–	–
sonstige europäische Länder	174	x	410	x	8,7	2,4
Afrika	–	–	–	–	–	–
Republik Südafrika	–	–	–	–	–	–
sonstige afrikanische Länder	–	–	–	–	–	–
Asien	13	x	137	x	2,9	10,5
Arabische Golfstaaten	–	–	–	–	–	–
Volksrepublik China und Hongkong	10	x	134	x	2,8	13,4
Indien	–	–	–	–	–	–
Israel	–	–	–	–	–	–
Japan	–	–	–	–	–	–
Südkorea	3	x	3	x	0,1	1,0
Taiwan	–	–	–	–	–	–
sonstige asiatische Länder	–	–	–	–	–	–
Amerika	1	x	6	x	0,1	6,0
Kanada	–	–	–	–	–	–
USA	1	x	6	x	0,1	6,0
sonstige nordamerikanische Länder	–	–	–	–	–	–
Mittelamerika und Karibik	–	–	–	–	–	–
Brasilien	–	–	–	–	–	–
sonstige südamerikanische Länder	–	–	–	–	–	–
Australien	–	–	–	–	–	–
Neuseeland und Ozeanien	–	–	–	–	–	–
Ohne Angabe	–	–	–	–	–	–

1) Veränderung gegenüber dem Vorjahreszeitraum in % – 2) Bei Übernachtungen von Gästen aus der Bundesrepublik Deutschland und dem Ausland: Anteil an allen Übernachtungen im Bundesgebiet; sonst: Anteil an allen Übernachtungen am Ausland zusammen. – 3) mittlere Aufenthaltsdauer in Tagen = Übernachtungen / Ankünfte

4.2 Leistung der Campingplätze nach Herkunftsländern

Januar bis November 2021

Herkunftsland (ständiger Wohnsitz)	Ankünfte		Übernachtungen			Mittlere Aufenthaltsdauer ³⁾
	aller Gäste	Veränderung ¹⁾	aller Gäste	Veränderung ¹⁾	Anteil ²⁾	
Nordrhein-Westfalen	580 496	-8,6	1 671 713	-6,5	100	2,9
Bundesrepublik Deutschland	534 933	-6,3	1 561 350	-3,9	93,4	2,9
Ausland	45 563	-29,2	110 363	-32,5	6,6	2,4
Europa	45 231	-29,4	109 040	-33,1	98,8	2,4
EU-Länder	42 122	-28,9	102 910	-31,3	93,2	2,4
Belgien	6 124	-27,2	11 574	-32,0	10,5	1,9
Bulgarien	180	x	271	+124,0	0,2	1,5
Dänemark	811	-11,2	1 917	-12,4	1,7	2,4
Estland	15	+150,0	30	+233,3	-	2,0
Finnland	105	+11,7	132	-15,9	0,1	1,3
Frankreich	807	+29,1	1 439	+29,8	1,3	1,8
Griechenland	1	-87,5	2	-90,0	-	2,0
Republik Irland	158	-24,8	1 828	+119,4	1,7	11,6
Italien	295	+14,8	603	-2,0	0,5	2,0
Kroatien	2	-77,8	2	-93,1	-	1,0
Lettland	9	x	22	x	-	2,4
Litauen	23	+64,3	27	-53,4	-	1,2
Luxemburg	264	+1,5	739	+8,0	0,7	2,8
Malta	1	-83,3	1	-96,7	-	1,0
Niederlande	30 894	-31,1	78 656	-33,9	71,3	2,5
Österreich	425	+11,5	999	+6,2	0,9	2,4
Polen	158	-13,2	276	-65,7	0,3	1,7
Portugal	45	+55,2	153	+173,2	0,1	3,4
Rumänien	81	+65,3	345	+6,2	0,3	4,3
Schweden	917	+12,4	1 171	+21,5	1,1	1,3
Slowakische Republik	16	+100,0	20	+81,8	-	1,3
Slowenien	27	+80,0	50	+194,1	-	1,9
Spanien	197	-2,0	537	-21,7	0,5	2,7
Tschechische Republik	79	+132,4	147	+129,7	0,1	1,9
Ungarn	18	-53,8	27	-66,7	-	1,5
Vereinigtes Königreich	444	-75,5	1 885	-52,0	1,7	4,2
Zypern	26	x	57	x	0,1	2,2
Island	2	-33,3	2	-66,7	-	1,0
Norwegen	413	+26,3	843	+106,1	0,8	2,0
Russland	16	-50,0	75	-1,3	0,1	4,7
Schweiz	1 218	-21,7	2 561	-21,4	2,3	2,1
Türkei	5	-82,8	8	-83,0	-	1,6
Ukraine	11	-54,2	14	-70,8	-	1,3
sonstige europäische Länder	1 444	-49,8	2 627	-71,8	2,4	1,8
Afrika	10	-	13	-7,1	-	1,3
Republik Südafrika	6	-	6	-	-	1,0
sonstige afrikanische Länder	4	-	7	-12,5	-	1,8
Asien	72	-32,7	383	+78,1	0,3	5,3
Arabische Golfstaaten	-	-	-	-	-	-
Volksrepublik China und Hongkong	24	+33,3	148	+362,5	0,1	6,2
Indien	2	-60,0	6	-70,0	-	3,0
Israel	8	x	8	x	-	1,0
Japan	1	-66,7	1	-66,7	-	1,0
Südkorea	7	-	15	+7,1	-	2,1
Taiwan	-	-	-	-	-	-
sonstige asiatische Länder	30	-57,7	205	+46,4	0,2	6,8
Amerika	43	-58,3	61	-68,4	0,1	1,4
Kanada	4	-63,6	4	-82,6	-	1,0
USA	24	-20,0	32	-25,6	-	1,3
sonstige nordamerikanische Länder	-	-	-	-	-	-
Mittelamerika und Karibik	10	-68,8	16	-75,8	-	1,6
Brasilien	1	-66,7	1	-66,7	-	1,0
sonstige südamerikanische Länder	4	-85,2	8	-86,2	-	2,0
Australien	3	-86,4	4	-84,6	-	1,3
Neuseeland und Ozeanien	3	-	3	-70,0	-	1,0
Ohne Angabe	201	x	859	x	0,8	4,3

Anmerkungen Seite 79

Reisegebiete in Nordrhein-Westfalen



Grafik: IT.NRW

Reisegebiete in Nordrhein-Westfalen

Amtliche Schlüssel-Nummer	Verwaltungsbezirk	Amtliche Schlüssel-Nummer	Verwaltungsbezirk
Eifel und Region Aachen		Bergisches Land	
334 000	Städteregion Aachen	316 000	Leverkusen, krfr. Stadt
358 000	Kreis Düren	374 000	Oberbergischer Kreis
366 000	Kreis Euskirchen	378 000	Rhein.-Berg. Kreis
Niederrhein		Bergisches Städtedreieck	
112 000	Duisburg, krfr. Stadt	120 000	Remscheid, krfr. Stadt
114 000	Krefeld, krfr. Stadt	122 000	Solingen, krfr. Stadt
116 000	Mönchengladbach, krfr. Stadt	124 000	Wuppertal, krfr. Stadt
154 000	Kreis Kleve		
162 000	Rhein-Kreis Neuss		
166 000	Kreis Viersen		
170 000	Kreis Wesel		
370 000	Kreis Heinsberg		
Münsterland		Bonn und Rhein-Sieg-Kreis	
515 000	Münster, krfr. Stadt	314 000	Bonn, krfr. Stadt
554 000	Kreis Borken	382 000	Rhein-Sieg-Kreis
558 000	Kreis Coesfeld		
566 000	Kreis Steinfurt		
570 000	Kreis Warendorf		
Teutoburger Wald		Köln und Rhein-Erft-Kreis	
711 000	Bielefeld, krfr. Stadt	315 000	Köln, krfr. Stadt
754 000	Kreis Gütersloh	362 000	Rhein-Erft-Kreis
758 000	Kreis Herford		
762 000	Kreis Höxter		
766 000	Kreis Lippe		
770 000	Kreis Minden-Lübbecke		
774 000	Kreis Paderborn		
Sauerland		Düsseldorf und Kreis Mettmann	
958 000	Hochsauerland Kreis	111 000	Düsseldorf, krfr. Stadt
962 000	Märkischer Kreis	158 000	Kreis Mettmann
966 000	Kreis Olpe		
974 000	Kreis Soest		
Siegerland-Wittgenstein		Ruhrgebiet	
970 000	Kreis Siegen-Wittgenstein	113 000	Essen, krfr. Stadt
		117 000	Mülheim an der Ruhr, krfr. Stadt
		119 000	Oberhausen, krfr. Stadt
		512 000	Bottrop, krfr. Stadt
		513 000	Gelsenkirchen, krfr. Stadt
		562 000	Kreis Recklinghausen
		911 000	Bochum, krfr. Stadt
		913 000	Dortmund, krfr. Stadt
		914 000	Hagen, krfr. Stadt
		915 000	Hamm, krfr. Stadt
		916 000	Herne, krfr. Stadt
		954 000	Ennepe-Ruhr-Kreis
		978 000	Kreis Unna

Kur- und Erholungsorte in Nordrhein-Westfalen

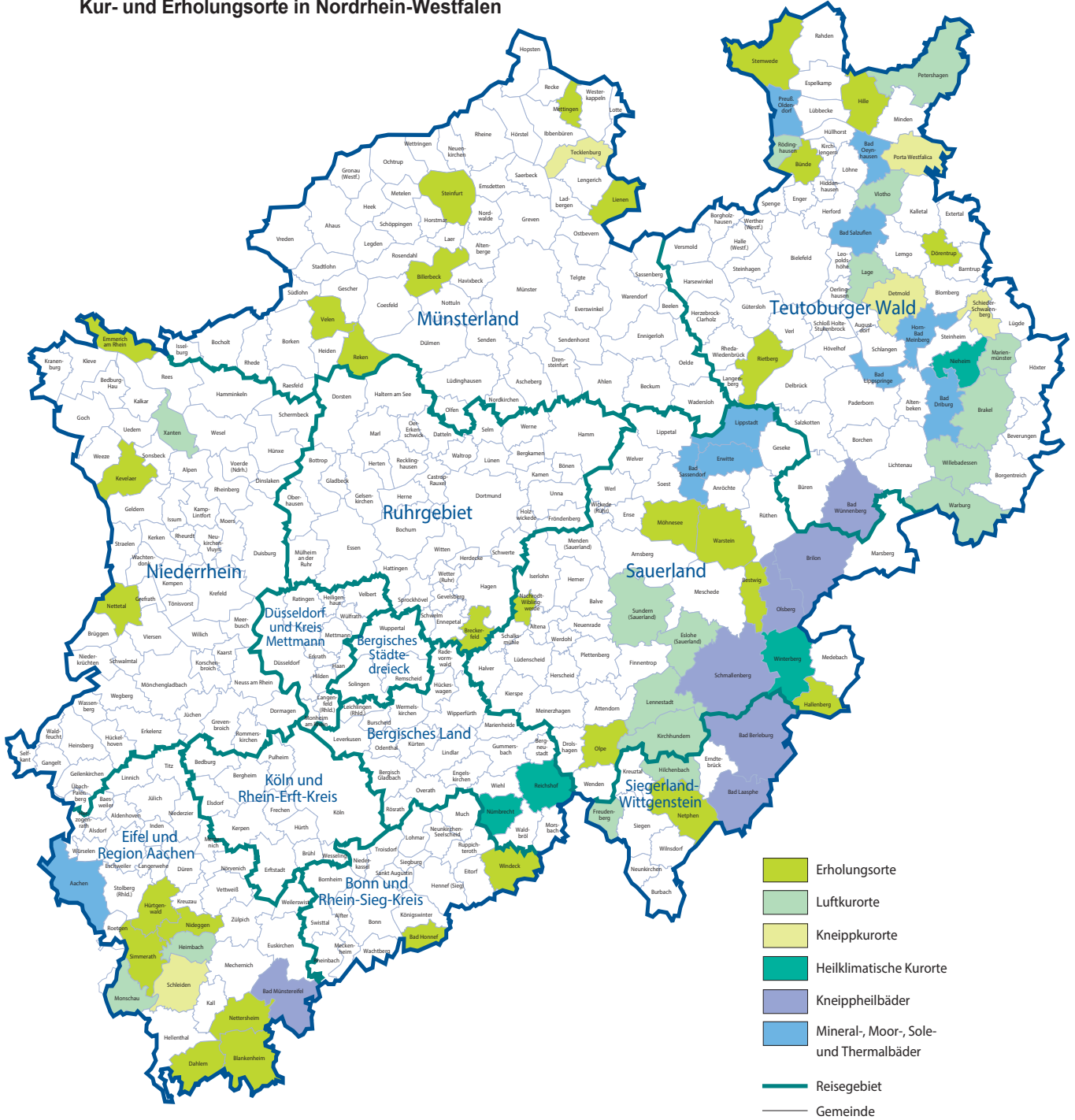

Grafik: IT.NRW

Kurorte und Erholungsorte in Nordrhein-Westfalen

Amtliche Schlüssel-Nummer	Gemeinde	Amtliche Schlüssel-Nummer	Gemeinde
Mineral-, Moor-, Sole- und Thermalbäder		noch: Luftkurort	
334 002	Aachen, Stadt	966 016	Kirchhundem
762 004	Bad Driburg, Stadt	766 040	Lage, Stadt
774 008	Bad Lippspringe, Stadt	966 020	Lennestadt, Stadt
770 004	Bad Oeynhausen, Stadt	762 024	Marienmünster, Stadt
766 008	Bad Salzuflen, Stadt	334 020	Monschau, Stadt
974 008	Bad Sassendorf	770 028	Petershagen, Stadt
974 016	Erwitte, Stadt	758 028	Rödinghausen
766 032	Horn-Bad Meinberg, Stadt	958 044	Sundern (Sauerland), Stadt
974 028	Lippstadt, Stadt	758 036	Vlotho, Stadt
770 036	Preußisch-Oldendorf, Stadt	762 036	Warburg, Stadt
		762 040	Willebadessen, Stadt
		170 052	Xanten, Stadt
Heilklimatischer Kurort		Erholungsort	
762 028	Nieheim, Stadt	382 008	Bad Honnef, Stadt
374 032	Nümbrecht	958 008	Bestwig
374 040	Reichshof	558 008	Billerbeck, Stadt
958 048	Winterberg, Stadt	366 008	Blankenheim
		954 004	Breckerfeld, Stadt
		758 004	Bünde, Stadt
		366 012	Dahlem
		766 024	Dörentrup
		154 008	Emmerich am Rhein, Stadt
		958 020	Hallenberg, Stadt
		770 012	Hille
		358 016	Hürtgenwald
		154 032	Kevelaer, Stadt
		566 044	Lienen
		566 056	Mettingen
		974 032	Möhnesee
		962 044	Nachrodt-Wiblingwerde
		970 032	Netphen, Stadt
		366 032	Nettersheim
		166 016	Nettetal, Stadt
		358 044	Nideggen, Stadt
		966 024	Olpe, Stadt
		554 044	Reken
		754 032	Rietberg, Stadt
		334 028	Simmerath
		566 084	Steinfurt, Stadt
		770 044	Stemwede
		554 064	Velen, Stadt
		974 044	Warstein, Stadt
		382 076	Windeck
Kneippkurort			
766 020	Detmold, Stadt		
770 032	Porta Westfalica, Stadt		
766 060	Schieder-Schwalenberg, Stadt		
366 036	Schleiden, Stadt		
566 088	Tecklenburg, Stadt		
Kneippheilbad			
970 004	Bad Berleburg, Stadt		
970 028	Bad Laasphe, Stadt		
366 004	Bad Münstereifel, Stadt		
774 040	Bad Wünnenberg, Stadt		
958 012	Brilon, Stadt		
958 036	Olsberg, Stadt		
958 040	Schmallenberg, Stadt		
Luftkurort			
762 016	Brakel, Stadt		
958 016	Eslohe (Sauerland)		
970 016	Freudenberg, Stadt		
358 012	Heimbach, Stadt		
970 020	Hilchenbach, Stadt		

Stand: Dezember 2018

Veröffentlichungen aus den Fachbereichen Handel und Verkehr

Entwicklung von Umsatz und Beschäftigung in nordrhein-westfälischen Unternehmen des Einzelhandels, des Kraftfahrzeughandels, des Großhandels und des Gastgewerbes

Inhalt: Jedes der drei monatlich erscheinenden Hefte enthält die vorläufigen Ergebnisse der Umsatzentwicklung und der Entwicklung der Beschäftigtenzahlen als Messzahlen auf der Basis des Jahres 2015 und als prozentuale Abweichung zum Vormonat und zum Vorjahresmonat. Die Ergebnisse werden in einigen Eckzahlen für die wichtigsten Wirtschaftszweige dargestellt.

Einzelhandel: Artikel-Nr. G11
Gastgewerbe: Artikel-Nr. G43
Großhandel: Artikel-Nr. G12
Kraftfahrzeughandel (inkl. Instandhaltung und Reparatur): Artikel-Nr. G15

Fachliche Auskünfte zu diesen Veröffentlichungen erteilen Ihnen gerne Matthias Baer und Yu-Ri Löschner unter Telefon-Nr. 0211 9449-3787 bzw. 0211 9449-3786.

Gäste und Übernachtungen im Reiseverkehr Nordrhein-Westfalens

Inhalt: Das Heft enthält vorläufige Ergebnisse von Ankünften, Übernachtungen und Aufenthaltsdauer der Gäste in nordrhein-westfälischen Beherbergungsstätten sowie die Zahl der Beherbergungsstätten, Gästebetten und die prozentuale Kapazitätsauslastung gegliedert nach Bade-, Kur-, Erholungsorten und sonstigen Gemeinden, nach Betriebsarten, Regionaleinheiten, Reisegebieten und nach Herkunftsländern. Dargestellt wird die Anzahl, die prozentuale Veränderung gegenüber dem Vorjahresmonat sowie die durchschnittliche Aufenthaltsdauer in Tagen.

Artikel-Nr. G41

Fachliche Auskünfte zu diesen Veröffentlichungen erteilen Ihnen gerne Markus Sesterhenn und Michael Schumann unter Telefon-Nr. 0211 9449-3816 bzw. 0211 9449-3818.

Straßenverkehrsunfälle in Nordrhein-Westfalen

Inhalt: Der Monatsbericht enthält Ergebnisse von Straßenverkehrsunfällen und dabei Verunglückten in Nordrhein-Westfalen nach Unfallkategorien, nach Straßen-, Unfallarten, Unfalltypen, nach Tagesdatum, Ortslage, Art der Verkehrsbeteiligung, Unfallursachen und nach Fehlverhalten der Fahrzeugführer sowie die Anzahl der Verunglückten nach der Schwere der Verletzung, Altersgruppen und Geschlecht. Dargestellt werden die monatlichen und die kumulierten Zahlen, die Vorjahresergebnisse und die prozentuale Veränderung gegenüber den Vorjahreszeiträumen. Auf Gemeindeebene sind Ergebnisse nach Ortslage und Unfallkategorien enthalten.

Artikel-Nr. H12

Straßenverkehrsunfälle in Nordrhein-Westfalen

Inhalt: Der Bericht enthält Ergebnisse von Straßenverkehrsunfällen und dabei Verunglückten in Nordrhein-Westfalen nach Unfallkategorien, nach Straßen-, Unfallarten, Unfalltypen, nach Tagesdatum, Ortslage, Art der Verkehrsbeteiligung, Unfallursachen und nach Fehlverhalten der Fahrzeugführer sowie die Anzahl der Verunglückten nach der Schwere der Verletzung, Altersgruppen und Geschlecht. Dargestellt werden die Jahreswerte, die Vorjahresergebnisse und die prozentuale Veränderung gegenüber den Vorjahreszeiträumen. Auf Gemeindeebene sind Ergebnisse nach Ortslage und Unfallkategorien enthalten. Zahlreiche Grafiken und eine Farbkarte runden den Bericht ab.

Artikel-Nr. H13

Fachliche Auskünfte zu diesen Veröffentlichungen erteilen Ihnen gerne Petra Focks und Thilo Wegner unter Telefon-Nr. 0211 9449-3820 bzw. 0211 9449-3821.

Binnenschifffahrt in Nordrhein-Westfalen

Inhalt: Der Monatsbericht enthält die Entwicklung des Güterverkehrs auf den nordrhein-westfälischen Binnenwasserstraßen nach Verkehrsbeziehungen und Güterabteilungen. Dargestellt werden die monatlichen Gütermengen in Tonnen bzw. der Containerumschlag für Nordrhein-Westfalen, die Mengen des Vormonats und des Vorjahresmonats sowie die kumulierten Jahreshütermengen im Vergleich zum Vorjahreszeitraum mit der prozentualen Veränderung.

Artikel-Nr. H21

Fachliche Auskünfte zu dieser Veröffentlichungen erteilen Ihnen gerne Stefan Kriegesmann und Sabine Schmidt unter Telefon-Nr. 0211 9449-3832 bzw. 0211 9449-3826.