



und Erden.	2	x	.	.	1200	Tabakerzeugnisse (ohne Abfälle)	5	x
rdgas-	-	-	-	-	1299	Veredlung von Erzeugnissen dieser Güter- abteilung	-	-
ergbau	2	x	.	.	13	Textilien	237	x
und Erden.	92	x	4 232 700	32	1310	Textile Spinnstoffe und Garne.	10	17 099 206
.	22	x	196 962	7	1320	Gewebe.	43	69 407 753
.	157	x	4 410 627	31	1330	Textilveredlung.	48	x
.	10	x	9 609 047	5	1391	Gewirke und Gestricke.	12	x
erzeugnisse	6	x	148 319	14	1392	Konfektionierte Textilwaren (ohne Bekleidung)	70	x
oren,	12	x	495 480	26	1393	Teppiche und textile Fußbodenbeläge, auch konfektioniert	kg	14
.	42	x	1 211 722	36	1394	Sellerwaren	kg	4
.	11	.	2 885 581	30	1395	Vliesstoffe (auch getränkt, bestrichen, überzogen oder mit Lagen versehen) und Erzeugnisse daraus (ohne Bekleidung).	kg	12
.	4	.	97 467	16	1396	Technische Textilien	65	x
peiseeis)	27	x	1 342 737	8	1399	Sonstige Textilwaren, a. n. g.	5	x
.	4	x	85 542 600	10	14	Bekleidung	49	x
.	26	x	577 201	19	1411	Bekleidung aus Leder oder rekonstituiertem Leder (einschl. Mänteln) (ohne Bekleidungs- zubehör, Schuhe und Kopfbedeckungen)	-	-
.	13	x	460 971	42	1412	Arbeits- und Berufsbekleidung	St	11
.	508	x	3 186 592	26	1413	Sonstige Oberbekleidung (ohne Arbeits- und Berufsbekleidung).	St	19
.	55	.	.	.	1414	Wäsche.	11	x
.	2	.	.	.	1419	Bekleidung und Bekleidungszubehör, a. n. g.	12	x
.	7	.	.	30	1420	Pelzwaren	-	-
.	41	.	605 557 331	26	1431	Strumpfwaren.	4	x
.	11	.	124 048 886	17	1439	Bekleidung a. n. g., aus Gewirken oder Gestricken Veredlung von Erzeugnissen dieser Güterab- teilung (ohne Bekleidung aus textilen Stoffen)	St	4
.	24	x	474 688	18	1499	Leder und Lederwaren	33	x
.	24	x	465 843	.	1511	Leder und Lederfaserstoff; zugerichtete und gefärbte Felle	4	x
ereitungen, n oder zum einem Inhalt	2	.	.	17	1512	Lederwaren (ohne Lederbekleidung und Schuhe)	16	x
.	61	x	786 590	12	1520	Schuhe	13	x
.	29	x	453 031	.	1599	Veredlung von Erzeugnissen dieser Güter- abteilung
ereitet	26
Güter-

Statistische Berichte Gäste und Übernachtungen im Reiseverkehr Nordrhein-Westfalens

Mai 2021



Gäste und Übernachtungen im Reiseverkehr Nordrhein-Westfalens

Mai 2021

Herausgegeben von
Information und Technik Nordrhein-Westfalen, Statistisches Landesamt
Mauerstraße 51, 40476 Düsseldorf • Postfach 10 11 05, 40002 Düsseldorf
Telefon +49211 9449-01 • Telefax +49211 9449-8000
Internet: <http://www.it.nrw>
E-Mail: poststelle@it.nrw.de

Erschienen im Juli 2021

Alle Statistischen Berichte finden Sie als PDF-Datei zum kostenlosen
Download in unserer Internet-Rubrik Aktuell / Publikationen.
© Information und Technik NRW, Düsseldorf, 2021
Auszugsweise Vervielfältigung und Verbreitung mit Quellenangabe gestattet.

Inhalt

	Seite
Vorbemerkungen	4
Hinweis	5
Grafiken	6
Tabellenteil	
1. Entwicklung der Ankünfte und Übernachtungen	8
2. Kapazität und Leistung der Beherbergungsstätten im Mai 2021 nach	
2.1 Verwaltungsbezirken	9
2.2 Gemeindegruppen und Betriebsarten	23
2.3 Reisegebieten und Betriebsarten	27
2.4 Reisegebieten und Herkunftsländern	31
3. Leistung der Beherbergungsstätten von Januar bis Mai 2021 nach	
3.1 Verwaltungsbezirken	44
3.2 Gemeindegruppen und Betriebsarten	58
3.3 Reisegebieten und Betriebsarten	62
3.4 Reisegebieten und Herkunftsländern	66
4.1 Leistung der Campingplätze nach Herkunftsländern	79
4.2 Leistung der Campingplätze nach Herkunftsländern – kumulierte Ergebnisse	80
Karte	
Reisegebiete in Nordrhein-Westfalen	81
Übersicht der Reisegebiete / Regionen in Nordrhein-Westfalen	82
Karte	
Kur- und Erholungsorte in Nordrhein-Westfalen	83
Verzeichnis der Kurorte und Erholungsorte in Nordrhein-Westfalen	84
Veröffentlichungen	86

Vorbemerkungen

In der Beherbergungsstatistik des Reiseverkehrs werden monatlich die angekommenen Gäste und Gästeübernachtungen in Beherbergungsbetrieben und auf Campingplätzen erfasst, wobei die Gäste aus dem Ausland nach dem Herkunftsland (ständiger Wohnsitz) untergliedert werden. Bei Beherbergungsbetrieben wird die Zahl der angebotenen Betten und bei Campingplätzen die Zahl der angebotenen Stellplätze erhoben. Einmal jährlich wird bei Betrieben der klassischen Hotellerie zum Stichtag 31. Juli die Zahl der angebotenen Gästezimmer erfasst und in der Juli-Ausgabe dieses Berichts veröffentlicht.

Die Rechtsgrundlage dieser Erhebung ist das „Gesetz zur Neuordnung der Statistik über die Beherbergung im Reiseverkehr (Beherbergungsstatistikgesetz – BeherbStatG) vom 22. Mai 2002“ (BGBl. I S. 1642), zuletzt geändert durch Artikel 11 des Gesetzes vom 28. Juli 2015 (BGBl. I S. 1400). Nach § 3 (I) dieses Gesetzes werden nur Beherbergungsbetriebe in die Erhebung einbezogen, die zehn und mehr Schlafgelegenheiten bzw. bei Campingplätzen zehn und mehr Stellplätze aufweisen.

Darstellung der Ergebnisse

Die vorliegenden Monatsergebnisse enthalten vorläufige Zahlen. In der Regel weichen aber die endgültigen Ergebnisse nur geringfügig davon ab. In den aufsummierten Teiljahresergebnissen im zweiten Teil des Berichtes fließen jeweils nachträgliche Meldungen von Beherbergungsbetrieben ein, so dass diese Ergebnisse im Laufes des Jahres beständiger werden.

Zurzeit gibt es in Nordrhein-Westfalen zwei Gemeinden (von 396), die keine Beherbergungsstätte mit zehn und mehr Betten haben. Sie werden in der Erhebung nicht berücksichtigt.

Die Zahl der prädikatisierten Orte in Nordrhein-Westfalen beträgt zurzeit 72. Darunter befinden sich 10 Mineral-, Moor-, Sole- und Thermalbäder, 4 Heilklimatische Kurorte, 5 Kneippkurorte, 7 Kneippheilbäder, 16 Luftkurorte und 30 Erholungsorte. Eine Übersicht der Lage dieser Orte finden Sie am Ende des Berichtes.

Hinweis

Abweichungen in den Summen ergeben sich aus dem Runden der Einzelwerte

Eventuelle Abweichungen der Monatswerte in Tabelle 1 gegenüber den Monatswerten vorangegangener Statistischer Berichte ergeben sich durch Nachmeldungen.

Zeichenerklärung

(nach DIN 55 301)

0	weniger als die Hälfte von 1 in der letzten besetzten Stelle, jedoch mehr als nichts
–	nichts vorhanden (genau null)
...	Angabe fällt später an
x	Tabellenfach gesperrt, weil Aussage nicht sinnvoll
.	Zahlenwert unbekannt oder geheim zu halten

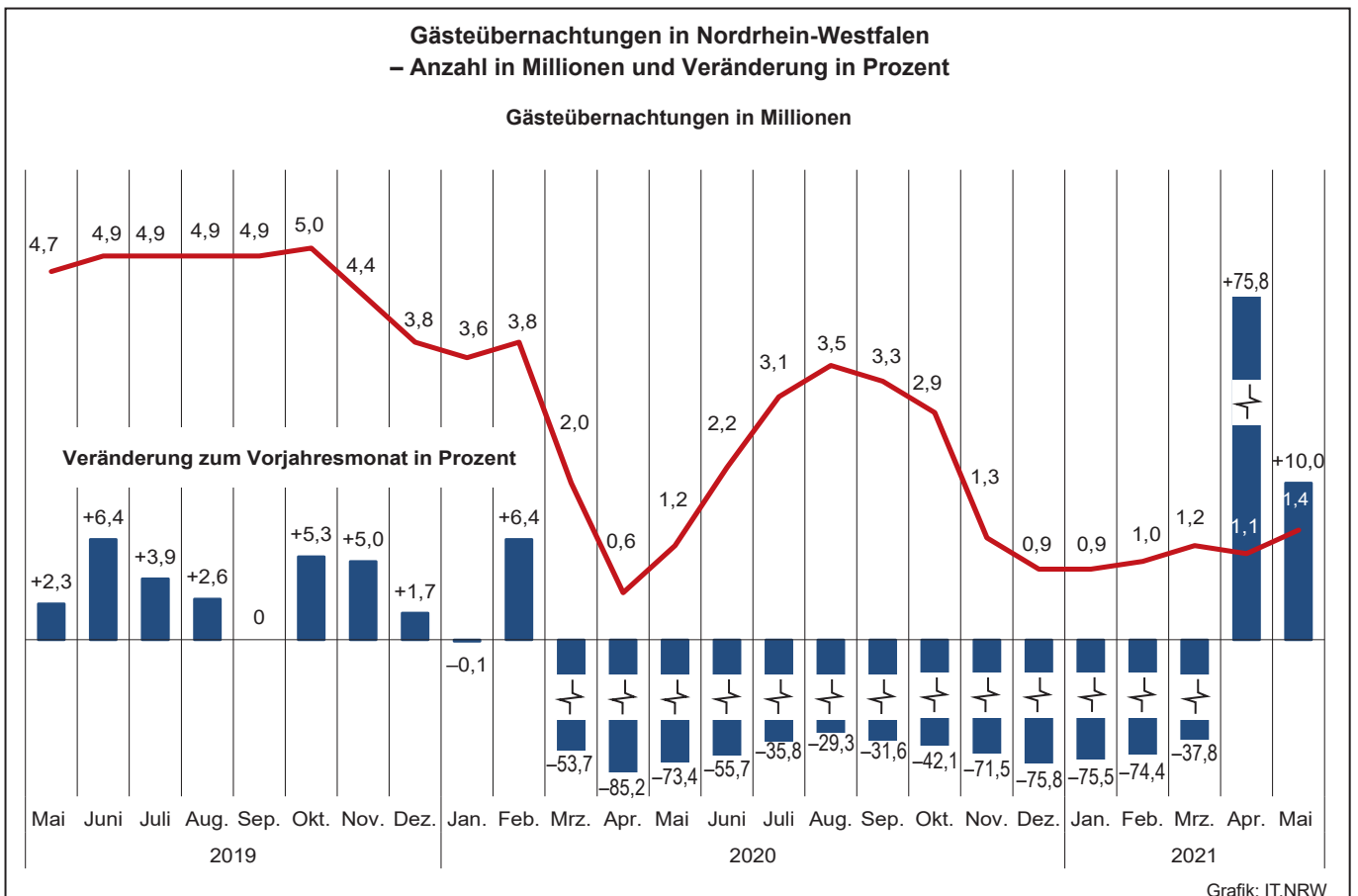
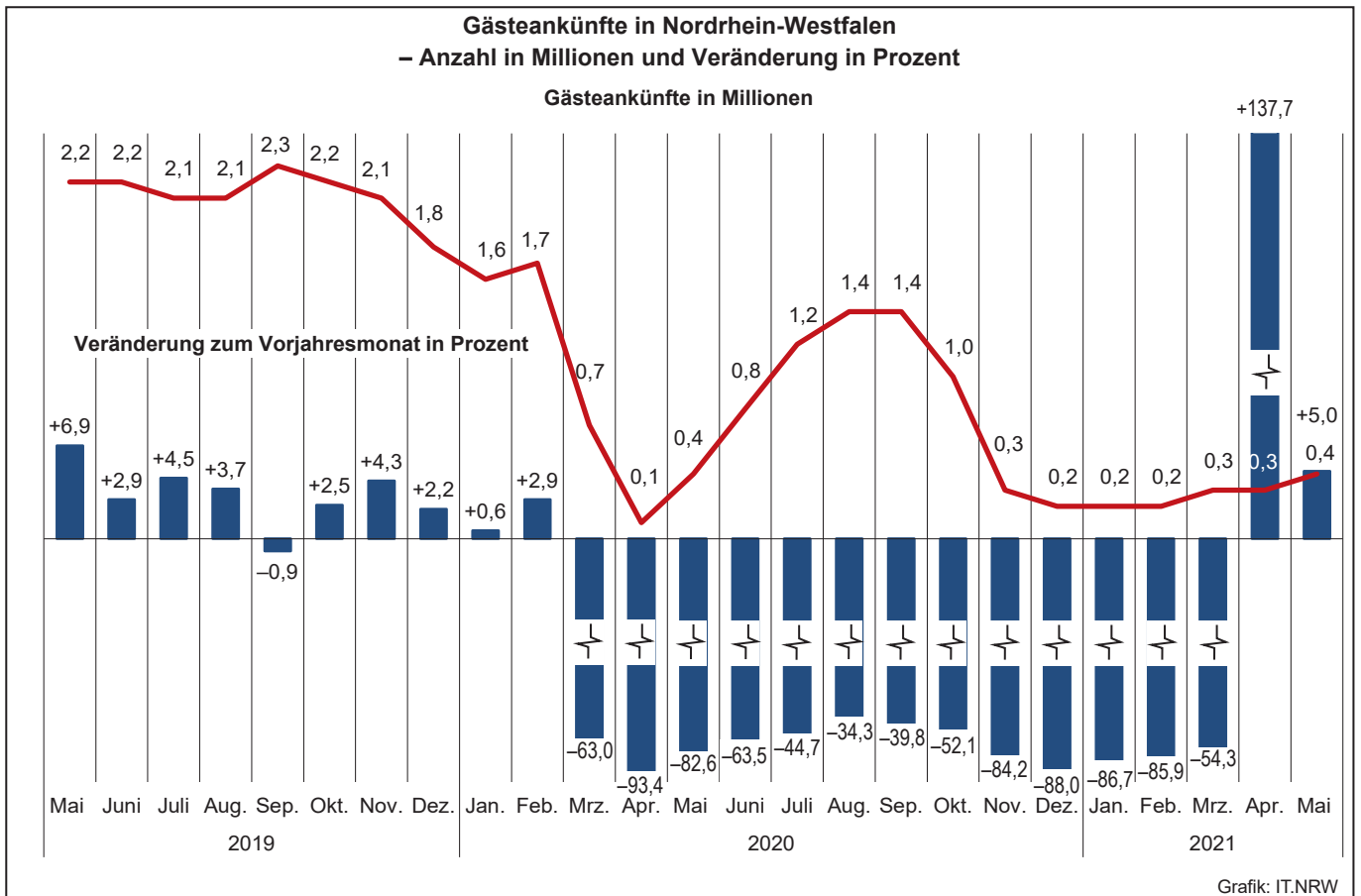

Übernachtungen in NRW je 1 000 Einwohner/-innen nach Reisegebieten
sowie Anteil der deutschen und ausländischen Gäste im Mai 2021

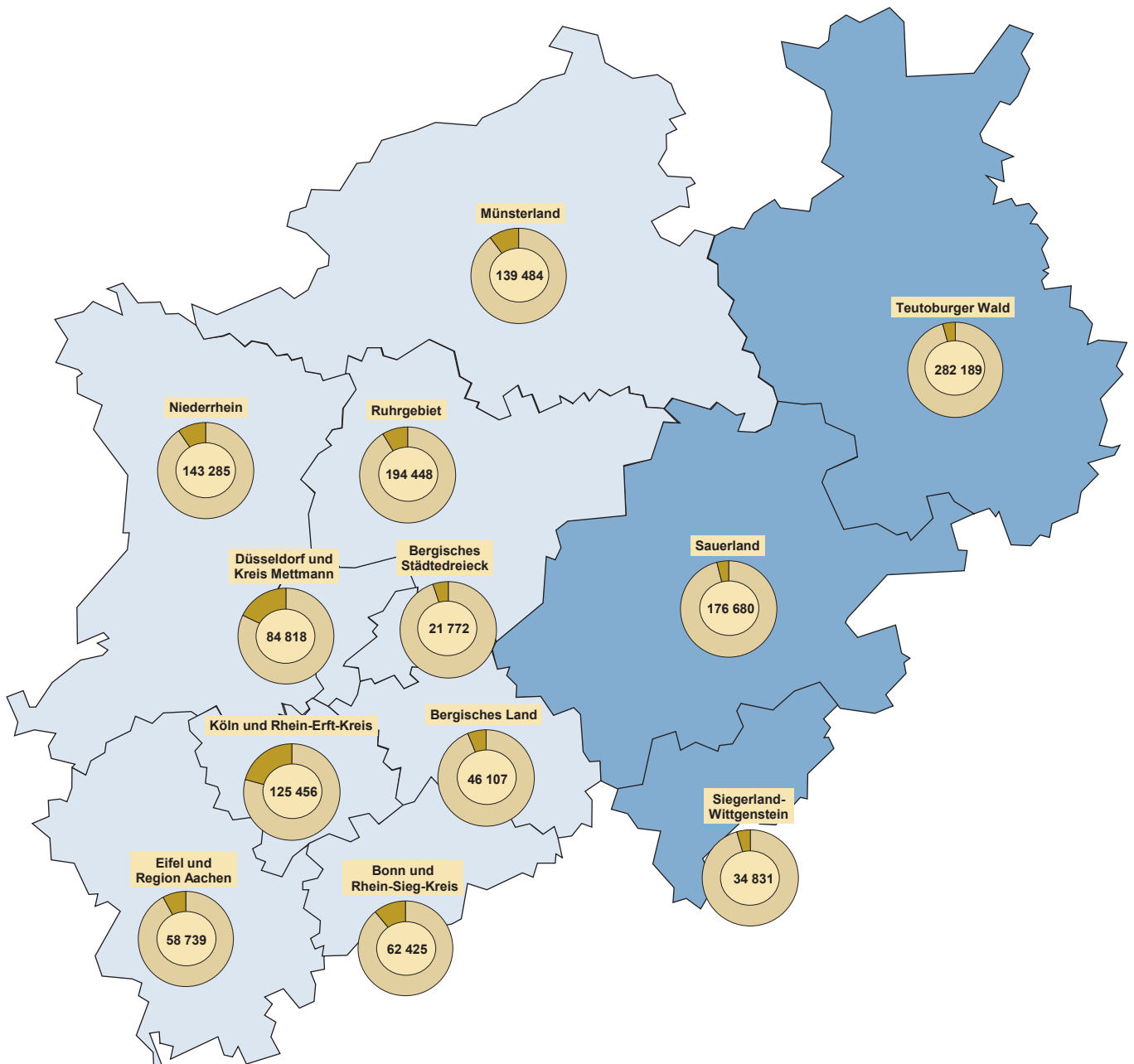

Beherbergungsintensität der
Übernachtungen je 1 000 Einwohner

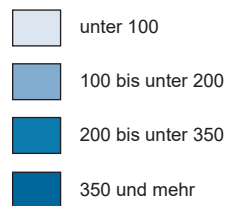

Kreisdiagramme

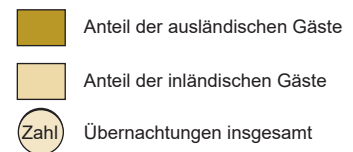

Grafik: IT.NRW

1. Entwicklung der Ankünfte und Übernachtungen

Zeitraum		Ankünfte		Übernachtungen		Ankünfte		Übernachtungen	
		aller Gäste	ausländischer Gäste	aller Gäste	ausländischer Gäste	aller Gäste	ausländischer Gäste	aller Gäste	ausländischer Gäste
		Anzahl				Veränderungen zum Vorjahresmonat in %			
2019	Januar	1 626 411	388 323	3 624 078	812 914	-0,2	+0,7	-0,3	-0,2
	Februar	1 666 541	359 183	3 594 398	758 702	+2,0	+1,1	+0,4	+0,6
	März	1 978 946	428 660	4 260 353	876 357	+5,2	+0,6	+2,7	+2,5
	April	1 906 579	413 433	4 258 839	826 638	-2,8	-5,8	-0,4	-5,8
	Mai	2 227 835	453 165	4 682 314	884 824	+6,9	+4,5	+2,3	+1,4
	Juni	2 229 194	463 356	4 879 763	959 849	+2,9	+8,4	+6,4	+14,6
	Juli	2 136 421	495 832	4 891 590	1 058 877	+4,5	+4,5	+3,9	+4,0
	August	2 117 855	500 096	4 925 448	1 116 957	+3,7	-0,4	+2,6	-1,8
	September	2 273 460	458 884	4 862 741	930 989	-0,9	-1,9	-	-1,0
	Oktober	2 182 699	509 431	4 984 730	1 098 861	+2,5	+11,3	+5,3	+17,6
	November	2 140 019	459 660	4 445 979	905 918	+4,3	+6,1	+5,0	+7,4
	Dezember	1 823 690	477 000	3 849 551	919 833	+2,2	+2,9	+1,7	+2,0
2020	Januar	1 635 883	366 251	3 620 035	756 955	+0,6	-5,7	-0,1	-6,9
	Februar	1 715 573	381 790	3 825 772	832 684	+2,9	+6,3	+6,4	+9,8
	März	731 605	115 579	1 973 435	258 351	-63,0	-73,0	-53,7	-70,5
	April	125 734	12 043	630 136	50 253	-93,4	-97,1	-85,2	-93,9
	Mai	387 720	27 827	1 245 344	86 992	-82,6	-93,9	-73,4	-90,2
	Juni	814 042	85 308	2 162 091	203 938	-63,5	-81,6	-55,7	-78,8
	Juli	1 181 470	203 613	3 139 781	493 307	-44,7	-58,9	-35,8	-53,4
	August	1 391 546	241 272	3 482 914	589 613	-34,3	-51,8	-29,3	-47,2
	September	1 369 645	179 440	3 327 131	414 584	-39,8	-60,9	-31,6	-55,5
	Oktober	1 045 562	91 579	2 885 312	229 171	-52,1	-82,0	-42,1	-79,1
	November	338 887	34 593	1 265 179	112 121	-84,2	-92,5	-71,5	-87,6
	Dezember	218 868	24 860	931 808	84 424	-88,0	-94,8	-75,8	-90,8
2021	Januar	217 807	24 355	886 827	81 517	-86,7	-93,4	-75,5	-89,2
	Februar	242 396	26 649	979 357	88 175	-85,9	-93,0	-74,4	-89,4
	März	334 933	37 473	1 226 934	114 884	-54,2	-67,6	-37,8	-55,5
	April	298 507	34 743	1 109 330	109 736	+137,4	+188,5	+76,0	+118,4
	Mai	407 003	41 893	1 370 234	121 880	+5,0	+50,5	+10,0	+40,1
	Juni
	Juli
	August
	September
	Oktober
	November
	Dezember

2.1 Kapazität und Leistung der Beherbergungsstätten nach Verwaltungsbezirken

Mai 2021

Amtliche Schlüsselnummer	Verwaltungsbezirk	Betriebe		Betten			Mittlere Aufenthaltsdauer ³⁾	
		geöffnete	Veränderung ¹⁾	angebotene	Veränderung ¹⁾	mittlere Auslastung ²⁾	aller Gäste	ausländischer Gäste
	Kreisfreie Städte							
111 000	Düsseldorf	172	-1,7	24 020	+25,9	9,3	1,7	1,7
112 000	Duisburg	38	-7,3	3 121	+4,3	15,6	2,3	1,7
113 000	Essen	81	-1,2	9 991	+28,8	11,7	3,1	2,0
114 000	Krefeld	20	+25,0	1 623	+80,7	13,4	1,8	1,5
116 000	Mönchengladbach	22	-12,0	1 851	+4,9	24,7	2,8	2,0
117 000	Mülheim an der Ruhr	19	-26,9	1 154	-20,5	13,7	2,8	3,3
119 000	Oberhausen	30	+7,1	2 403	-10,0	23,3	4,1	2,8
120 000	Remscheid	15	-11,8	858	-4,0	8,6	2,3	2,2
122 000	Solingen	15	-16,7	663	-24,8	8,2	2,0	2,6
124 000	Wuppertal	36	-	3 631	+20,7	16,7	3,6	2,2
154 000	Kreis Kleve	106	-11,7	4 853	-8,3	12,9	3,3	5,1
154 004	Bedburg-Hau	3	-	85	-	3,8	2,1	11,3
154 008	Emmerich am Rhein, Stadt	10	-16,7	245	-10,3	13,3	1,9	4,3
154 012	Geldern, Stadt	10	-9,1	409	-26,2	43,2	8,7	1,1
154 016	Goch, Stadt	9	-10,0	434	+33,1	16,9	3,4	12,1
154 020	Issum	3	+50,0	32	-23,8	.	.	.
154 024	Kalkar, Stadt	7	-	1 130	-	2,5	3,2	2,3
154 028	Kerken	5	-	81	-9,0	4,7	1,6	1,0
154 032	Kvelaer, Stadt	15	-6,3	656	+5,6	9,3	3,9	22,0
154 036	Kleve, Stadt	10	-16,7	597	-9,4	11,9	2,4	2,4
154 040	Kranenburg	3	-50,0	36	-87,8	29,6	3,2	14,5
154 044	Rees, Stadt	7	-12,5	265	-	12,4	2,1	1,6
154 048	Rheurdt	2	-	49	-	.	.	.
154 052	Straelen, Stadt	7	-	173	-0,6	20,1	2,2	1,5
154 056	Uedem	5	-	187	-	15,1	3,3	-
154 060	Wachtendonk	4	-42,9	75	-48,6	8,4	6,6	1,0
154 064	Weeze	6	-14,3	399	-	14,7	1,8	1,6
158 000	Kreis Mettmann	78	-9,3	5 091	-13,6	9,6	2,3	3,7
158 004	Erkrath, Stadt	2	-50,0	46	-81,1	.	.	.
158 008	Haan, Stadt	4	+33,3	324	+27,6	13,7	2,3	1,8
158 012	Heiligenhaus, Stadt	3	-25,0	50	-75,8	9,2	1,8	-
158 016	Hilden, Stadt	11	-	1 041	+0,8	14,9	2,6	4,7
158 020	Langenfeld (Rhld.), Stadt	10	-9,1	431	-10,0	8,7	2,1	2,2
158 024	Mettmann, Stadt	6	-14,3	508	-2,7	11,1	2,6	8,4
158 026	Monheim am Rhein, Stadt	7	-	388	-4,4	8,9	2,1	3,3
158 028	Ratingen, Stadt	22	-12,0	1 760	-18,3	6,2	2,0	2,4
158 032	Velbert, Stadt	11	-8,3	481	-9,2	7,2	2,1	4,9
158 036	Wülfrath, Stadt	2	-	62	-	.	.	.
162 000	Rhein-Kreis Neuss	76	-7,3	5 047	-8,0	22,6	4,9	4,2
162 004	Dormagen, Stadt	15	-	689	+0,7	33,2	7,0	5,6
162 008	Grevenbroich, Stadt	12	+9,1	597	+1,7	18,9	4,3	2,9
162 012	Jüchen, Stadt	3	+50,0	76	+111,1	.	.	.
162 016	Kaarst, Stadt	7	-12,5	485	+96,4	3,8	1,3	1,2
162 020	Korschenbroich, Stadt	7	-	329	-0,6	.	.	.
162 022	Meerbusch, Stadt	17	-15,0	841	-8,1	46,1	19,6	22,3
162 024	Neuss, Stadt	11	-26,7	1 966	-25,0	8,5	1,4	1,7
162 028	Rommerskirchen	4	-	64	+3,2	9,8	2,5	3,0
166 000	Kreis Viersen	57	-5,0	2 254	+15,5	11,7	2,4	2,8
166 004	Brüggen	6	-25,0	44	-45,7	15,5	3,9	3,8
166 008	Grefrath	3	-	190	+5,6	3,9	2,0	2,1
166 012	Kempfen, Stadt	7	-	290	+16,9	13,9	4,1	1,9
166 016	Nettetal, Stadt	13	+8,3	822	+61,8	7,5	2,2	6,3
166 020	Niederkrüchten	9	-	91	+12,3	17,9	3,1	2,4
166 024	Schwalmtal	1	-50,0	12	-70,0	.	.	.
166 028	Tönisvorst, Stadt	2	-50,0	34	-52,1	.	.	.
166 032	Viersen, Stadt	7	-	190	+11,1	15,5	1,9	2,1
166 036	Willich, Stadt	9	+12,5	581	+1,8	15,5	2,0	2,0
170 000	Kreis Wesel	103	-	4 288	-3,1	15,8	2,8	3,3
170 004	Alpen	4	+33,3	94	-12,1	10,1	2,3	1,0
170 008	Dinslaken, Stadt	9	-	314	-1,3	19,0	2,6	3,3
170 012	Hamminkeln, Stadt	9	-	332	-0,6	42,2	6,6	11,4
170 016	Hünxe	3	-25,0	49	-31,0	7,3	4,8	-
170 020	Kamp-Lintfort, Stadt	5	-	361	+0,3	8,9	1,9	3,0

1) Veränderung gegenüber dem Vorjahresmonat in % – 2) mittlere Auslastung = (Übernachtungen / angebotene Bettentage) * 100 – 3) mittlere Aufenthaltsdauer (in Tagen) = Übernachtungen / Ankünfte

Noch: 2.1 Kapazität und Leistung der Beherbergungsstätten nach Verwaltungsbezirken

Mai 2021

Amtliche Schlüsselnummer	Verwaltungsbezirk	Ankünfte				Übernachtungen			
		aller Gäste	Veränderung ¹⁾	ausländischer Gäste	Veränderung ¹⁾	aller Gäste	Veränderung ¹⁾	ausländischer Gäste	Veränderung ¹⁾
	Kreisfreie Städte								
111 000	Düsseldorf	41 326	+88,1	7 532	+148,7	69 735	+74,1	12 796	+125,3
112 000	Duisburg	6 260	+50,8	468	+20,6	14 417	+23,4	818	-19,5
113 000	Essen	11 830	+17,3	1 071	+55,0	36 226	+20,0	2 105	+12,6
114 000	Krefeld	3 707	+109,2	656	+368,6	6 736	+71,2	1 016	+349,6
116 000	Mönchengladbach	5 111	+61,6	467	+78,2	14 195	+117,3	956	+64,5
117 000	Mülheim an der Ruhr	1 863	-8,2	252	-4,9	5 127	-6,9	840	-39,7
119 000	Oberhausen	4 263	+50,2	577	+191,4	17 415	+98,6	1 641	+179,1
120 000	Remscheid	974	-2,5	81	+58,8	2 287	+1,1	176	+91,3
122 000	Solingen	714	-32,9	38	-64,2	1 450	-38,4	99	-62,1
124 000	Wuppertal	4 976	+32,2	379	+83,1	18 035	+45,4	851	+178,1
154 000	Kreis Kleve	8 183	-28,9	435	-28,3	26 802	-9,9	2 218	-0,8
154 004	Bedburg-Hau	77	-50,0	3	-66,7	158	-66,8	34	-84,5
154 008	Emmerich am Rhein, Stadt	834	-51,5	48	-22,6	1 570	-47,6	208	-13,7
154 012	Geldern, Stadt	679	-54,2	23	-65,2	5 895	-3,8	25	-90,8
154 016	Goch, Stadt	671	+11,3	38	-32,1	2 277	+46,2	458	+70,9
154 020	Issum
154 024	Kalkar, Stadt	1 297	-29,9	32	-27,3	4 175	-23,5	72	-20,9
154 028	Kerken	112	-24,3	1	-50,0	184	-32,4	1	-75,0
154 032	Kevelaer, Stadt	636	-62,7	39	+56,0	2 495	-47,0	858	+51,9
154 036	Kleve, Stadt	848	+44,7	78	+13,0	1 993	+73,5	185	+44,5
154 040	Kranenburg	103	-15,6	8	+14,3	330	-4,3	116	+73,1
154 044	Rees, Stadt	544	-44,3	26	-46,9	1 163	-45,9	42	-40,8
154 048	Rheurdt
154 052	Straelen, Stadt	602	+17,3	13	+8,3	1 321	+25,6	19	-64,2
154 056	Uedem	285	-45,0	-	-	948	-9,9	-	-
154 060	Wachtendonk	329	-25,7	4	+300,0	2 181	+61,6	4	+300,0
154 064	Weeze	1 025	+74,0	122	-40,5	1 823	+111,5	196	-23,4
158 000	Kreis Mettmann	6 606	-6,6	627	+59,1	15 083	-6,8	2 322	+44,0
158 004	Erkrath, Stadt
158 008	Haan, Stadt	606	+72,6	48	+380,0	1 372	+65,5	86	+473,3
158 012	Heiligenhaus, Stadt	79	-65,9	-	-100,0	143	-50,7	-	-100,0
158 016	Hilden, Stadt	1 838	-1,8	88	+37,5	4 799	+28,8	413	+63,2
158 020	Langenfeld (Rhld.), Stadt	553	+2,6	139	+308,8	1 157	-54,5	307	+314,9
158 024	Mettmann, Stadt	679	+6,3	79	+364,7	1 743	+2,5	662	+74,7
158 026	Monheim am Rhein, Stadt	505	+3,7	31	-13,9	1 072	-5,4	103	-28,0
158 028	Ratingen, Stadt	1 717	-0,1	199	+134,1	3 399	+14,1	469	+182,5
158 032	Velbert, Stadt	496	-49,4	33	-37,7	1 046	-46,6	161	+123,6
158 036	Wülfrath, Stadt
162 000	Rhein-Kreis Neuss	7 081	+24,4	801	+64,5	34 667	+15,8	3 369	+116,9
162 004	Dormagen, Stadt	1 008	-10,6	68	-13,9	7 092	-2,9	383	-18,3
162 008	Grevenbroich, Stadt	824	+32,1	60	-1,6	3 502	+94,4	171	+48,7
162 012	Jüchen, Stadt
162 016	Kaarst, Stadt	336	+42,4	51	+131,8	446	-17,4	60	-32,6
162 020	Korschenbroich, Stadt
162 022	Meerbusch, Stadt	612	-23,8	78	+16,4	12 008	+22,0	1 742	+327,0
162 024	Neuss, Stadt	3 815	+59,6	490	+110,3	5 186	+8,6	824	+124,5
162 028	Rommerskirchen	78	-4,9	26	+160,0	194	-4,9	79	+113,5
166 000	Kreis Viersen	3 941	-14,7	322	+52,6	9 541	-27,7	913	-11,2
166 004	Brüggen	147	-70,7	8	+166,7	578	-79,5	30	x
166 008	Grefrath	110	-41,2	13	+160,0	218	-15,8	27	+200,0
166 012	Kempen, Stadt	462	+0,2	7	-66,7	1 885	-2,6	13	-76,8
166 016	Nettetal, Stadt	795	-32,1	55	+139,1	1 736	-17,4	347	+53,5
166 020	Niederkrüchten	365	+8,0	9	-71,9	1 144	-11,2	22	-87,9
166 024	Schwalmtal
166 028	Tönisvorst, Stadt
166 032	Viersen, Stadt	472	+56,8	96	x	914	+53,4	203	x
166 036	Willich, Stadt	1 418	+3,7	131	+24,8	2 792	-23,8	265	-49,6
170 000	Kreis Wesel	9 797	-9,5	995	+53,3	27 658	+2,2	3 328	+40,5
170 004	Alpen	147	+12,2	7	x	331	+16,1	7	+250,0
170 008	Dinslaken, Stadt	720	+14,3	40	+37,9	1 854	+12,8	130	+35,4
170 012	Hamminkeln, Stadt	805	-7,3	55	+57,1	5 335	+45,1	628	-31,1
170 016	Hünxe	35	-42,6	-	-100,0	169	+25,2	-	-100,0
170 020	Kamp-Lintfort, Stadt	531	-10,3	29	+20,8	1 010	-27,2	86	-7,5

Anmerkungen Seite 9

Noch: 2.1 Kapazität und Leistung der Beherbergungsstätten nach Verwaltungsbezirken

Mai 2021

Amtliche Schlüsselnummer	Verwaltungsbezirk	Betriebe		Betten			Mittlere Aufenthaltsdauer ³⁾	
		geöffnete	Veränderung ¹⁾	angebotene	Veränderung ¹⁾	mittlere Auslastung ²⁾	aller Gäste	ausländischer Gäste
	Noch: Kreis Wesel							
170 024	Moers, Stadt	15	–	730	–3,1	20,1	2,1	1,8
170 028	Neukirchen-Vluyn, Stadt	3	–	141	–34,4	11,7	2,4	1,3
170 032	Rheinberg, Stadt	5	–	147	–	13,5	2,5	3,4
170 036	Schermbek	9	–	343	–10,4	5,9	2,0	2,1
170 040	Sonsbeck	6	+20,0	201	+51,1	8,5	3,1	3,6
170 044	Voerde (Niederrhein), Stadt	3	–	147	+4,3	19,5	2,8	2,9
170 048	Wesel, Stadt	14	–	808	+1,1	13,1	2,5	3,6
170 052	Xanten, Stadt	18	–5,3	621	–6,6	12,2	2,7	5,1
100 000	Reg.-Bez. Düsseldorf	868	–5,1	70 848	+9,9	13,0	2,6	2,3
	Kreisfreie Städte							
314 000	Bonn	76	–10,6	7 633	–2,2	14,2	2,3	2,9
315 000	Köln	199	–10,0	26 794	+11,5	10,4	2,1	1,8
316 000	Leverkusen	19	–13,6	1 288	–17,2	17,6	2,9	4,7
	Städteregion Aachen	146	–20,2	7 967	–7,6	11,2	2,9	2,2
334 002	Aachen, kreisfreie Stadt	54	–6,9	4 767	+3,5	13,2	2,8	2,2
334 004	Alsdorf, Stadt	4	–33,3	98	–39,5	19,2	2,5	2,1
334 008	Baesweiler, Stadt	3	–	90	+15,4	11,7	2,0	3,3
334 012	Eschweiler, Stadt	11	–15,4	273	–16,8	12,0	2,6	2,4
334 016	Herzogenrath, Stadt	3	–	102	–3,8	6,1	2,1	4,0
334 020	Monschau, Stadt	29	–23,7	845	–21,1	3,1	6,7	1,4
334 024	Roetgen	4	–50,0	73	–49,0	2,3	2,0	2,0
334 028	Simmerath	27	–32,5	1 126	–25,8	7,9	6,7	2,9
334 032	Stolberg (Rhld.), Stadt	6	–14,3	245	–14,3	13,9	3,1	2,1
334 036	Würselen, Stadt	5	–28,6	348	+5,1	11,1	2,0	1,4
358 000	Kreis Düren	68	–15,0	3 513	–8,7	13,2	2,9	2,4
358 004	Aldenhoven	2	–	24	–	.	.	.
358 008	Düren, Stadt	13	–	830	–2,1	18,2	2,3	2,0
358 012	Heimbach, Stadt	16	–27,3	1 338	–12,5	10,3	3,2	3,2
358 016	Hürtgenwald	6	+50,0	279	+187,6	4,7	2,5	1,0
358 020	Inden	2	–	51	+8,5	.	.	.
358 024	Jülich, Stadt	7	–30,0	306	–37,3	28,6	3,4	2,9
358 028	Kreuzau	3	–25,0	108	–16,3	6,7	1,6	2,3
358 032	Langerwehe	2	–	22	–	.	.	.
358 036	Linnich, Stadt	2	–33,3	45	–23,7	.	.	.
358 040	Merzenich	1	–	22	–	.	.	.
358 044	Nideggen, Stadt	9	–25,0	344	–23,7	7,7	4,0	2,8
358 048	Niederzier	4	–	117	+12,5	10,4	2,1	2,0
358 052	Nörvenich	1	–	27	–	.	.	.
358 056	Titz	–	–	–	–	–	–	–
358 060	Vettweiß	–	–	–	–	–	–	–
362 000	Rhein-Erft-Kreis	92	–11,5	5 631	–18,2	23,0	5,6	11,3
362 004	Bedburg, Stadt	6	–	338	–2,3	21,1	6,1	14,3
362 008	Bergheim, Stadt	13	–7,1	455	+3,2	35,5	7,0	17,2
362 012	Brühl, Stadt	12	–29,4	1 166	–48,0	3,9	3,1	3,3
362 016	Elsdorf, Stadt	3	–	77	+8,5	13,1	2,7	2,7
362 020	Erfstadt, Stadt	7	+16,7	162	+29,6	9,8	2,6	–
362 024	Frechen, Stadt	8	–27,3	557	–8,2	10,8	1,4	1,5
362 028	Hürth, Stadt	13	–7,1	1 455	–3,8	55,5	12,0	25,3
362 032	Kerpen, Stadt	16	–11,1	801	–10,6	15,5	4,1	2,3
362 036	Pulheim, Stadt	8	–20,0	316	–16,6	11,0	2,0	3,7
362 040	Wesseling, Stadt	6	+20,0	304	+17,4	15,4	3,4	2,8
366 000	Kreis Euskirchen	114	+0,9	5 440	+18,9	7,0	2,6	2,7
366 004	Bad Münstereifel, Stadt	12	–20,0	812	+151,4	2,3	2,0	1,6
366 008	Blankenheim	15	–	447	–14,4	2,1	2,7	1,2
366 012	Dahlem	11	+22,2	1 341	+13,6	4,2	3,1	3,4
366 016	Euskirchen, Stadt	11	+10,0	525	+6,1	12,3	1,7	1,1
366 020	Hellenthal	19	–	330	+7,5	5,5	2,4	1,4
366 024	Kall	7	–22,2	215	–43,6	.	.	.
366 028	Mechernich, Stadt	9	+12,5	215	+8,0	15,9	2,8	8,3
366 032	Nettersheim	6	–	267	+167,0	5,2	3,6	–
366 036	Schleiden, Stadt	18	+5,9	1 151	+24,0	3,3	2,2	1,0
366 040	Weilerswist	2	+100,0	40	+122,2	.	.	.
366 044	Zülpich, Stadt	4	–	97	–21,1	79,7	5,5	1,5

Anmerkungen Seite 9

Noch: 2.1 Kapazität und Leistung der Beherbergungsstätten nach Verwaltungsbezirken

Mai 2021

Amtliche Schlüsselnummer	Verwaltungsbezirk	Ankünfte				Übernachtungen			
		aller Gäste	Veränderung ¹⁾	ausländischer Gäste	Veränderung ¹⁾	aller Gäste	Veränderung ¹⁾	ausländischer Gäste	Veränderung ¹⁾
	Noch: Kreis Wesel								
170 024	Moers, Stadt	2 121	+34,4	279	+80,0	4 407	+30,3	515	+76,4
170 028	Neukirchen-Vluyn, Stadt	216	-37,2	3	-25,0	511	-40,9	4	-33,3
170 032	Rheinberg, Stadt	244	+16,7	76	+85,4	613	+14,4	257	+133,6
170 036	Schermbach	279	-57,5	117	+39,3	568	-63,4	248	+37,0
170 040	Sonsbeck	1 193	-5,8	35	+84,2	3 714	-14,0	125	+140,4
170 044	Voerde (Niederrhein), Stadt	323	+26,2	7	-12,5	890	+52,4	20	+150,0
170 048	Wesel, Stadt	1 445	-23,9	311	+40,7	3 579	+0,2	1 125	+116,8
170 052	Xanten, Stadt	1 738	-25,7	36	+33,3	4 677	-8,8	183	+94,7
100 000	Reg.-Bez. Düsseldorf	116 632	+27,4	14 701	+91,3	299 374	+24,8	33 448	+60,7
	Kreisfreie Städte								
314 000	Bonn	14 909	+75,5	1 246	+89,4	33 961	+40,1	3 630	+90,6
315 000	Köln	40 844	+21,8	8 884	+95,0	86 949	+27,2	16 188	+58,0
316 000	Leverkusen	2 415	-32,5	185	-48,6	7 019	-12,2	868	+27,8
	Städteregion Aachen	9 520	-34,6	1 407	-15,1	27 654	-32,8	3 067	-14,2
334 002	Aachen, kreisfreie Stadt	7 155	-0,8	1 218	+1,4	19 740	-9,0	2 652	+0,2
334 004	Alsdorf, Stadt	236	+19,8	11	+120,0	582	-46,3	23	+64,3
334 008	Baesweiler, Stadt	162	-8,5	19	+90,0	327	+5,5	63	+215,0
334 012	Eschweiler, Stadt	385	-39,4	48	+14,3	1 014	-45,5	115	-36,1
334 016	Herzogenrath, Stadt	91	-34,5	2	x	193	-24,6	8	x
334 020	Monschau, Stadt	116	-94,2	10	-83,1	779	-83,9	14	-86,1
334 024	Roetgen	25	-93,1	1	-98,0	51	-91,8	2	-98,3
334 028	Simmerath	404	-85,2	30	-66,3	2 715	-66,6	86	-56,6
334 032	Stolberg (Rhld.), Stadt	336	-22,2	14	-50,0	1 053	-8,0	30	-52,4
334 036	Würselen, Stadt	610	-10,8	54	-68,8	1 200	+1,3	74	-68,2
358 000	Kreis Düren	5 728	-22,2	384	+2,4	16 341	-12,5	911	-20,4
358 004	Aldenhoven
358 008	Düren, Stadt	1 983	+11,4	227	+32,7	4 613	+21,8	460	-13,2
358 012	Heimbach, Stadt	1 676	-42,5	78	-40,0	5 357	-28,9	251	-20,6
358 016	Hürtgenwald	152	+34,5	1	-50,0	381	-10,8	1	-75,0
358 020	Inden
358 024	Jülich, Stadt	848	-19,8	48	-5,9	2 915	+17,6	141	-19,9
358 028	Kreuzau	136	-15,0	3	x	223	-43,3	7	x
358 032	Langerwehe
358 036	Linnich, Stadt
358 040	Merzenich
358 044	Nideggen, Stadt	462	-51,3	10	-44,4	1 827	-34,2	28	-74,5
358 048	Niederzier	179	+25,2	2	x	379	-5,3	4	x
358 052	Nörvenich
358 056	Titz
358 060	Vettweiß
362 000	Rhein-Erft-Kreis	6 850	-3,9	876	+36,2	38 507	-24,7	9 916	+43,5
362 004	Bedburg, Stadt	361	+0,8	115	+11,7	2 207	+163,4	1 650	+412,4
362 008	Bergheim, Stadt	717	+20,5	157	+89,2	5 014	+50,5	2 698	+85,3
362 012	Brühl, Stadt	520	-63,2	20	-65,5	1 627	-91,1	65	-59,1
362 016	Elsdorf, Stadt	114	+67,6	26	+225,0	313	+27,8	70	+12,9
362 020	Erfstadt, Stadt	207	+15,6	.	.	530	-12,8	.	.
362 024	Frechen, Stadt	1 301	+49,7	175	+316,7	1 871	+29,7	268	+262,2
362 028	Hürth, Stadt	1 712	-15,5	183	-33,2	20 566	-2,7	4 621	+4,2
362 032	Kerpen, Stadt	945	+17,7	95	+126,2	3 848	+19,3	223	+10,9
362 036	Pulheim, Stadt	549	+3,0	33	+10,0	1 079	-8,0	121	-36,3
362 040	Wesseling, Stadt	424	+50,9	72	x	1 452	+72,0	200	x
366 000	Kreis Euskirchen	5 703	-34,8	251	-29,1	14 744	-36,0	679	-48,9
366 004	Bad Münstereifel, Stadt	286	-59,4	8	-81,8	570	-57,3	13	-89,0
366 008	Blankenheim	1 368	-51,2	14	-51,7	3 696	-52,7	17	-81,3
366 012	Dahlem	219	-70,6	36	-75,7	669	-76,6	124	-82,8
366 016	Euskirchen, Stadt	1 176	+46,8	82	+90,7	2 009	+36,0	92	-36,6
366 020	Hellenthal	431	-39,8	5	-91,4	1 054	-36,5	7	-95,7
366 024	Kall
366 028	Mechemich, Stadt	373	+7,8	21	+250,0	1 057	+77,3	174	x
366 032	Nettersheim	149	-63,5	.	.	532	+4,3	.	-100,0
366 036	Schleiden, Stadt	892	-40,4	1	-93,8	1 948	-51,0	1	-97,1
366 040	Weilerswist
366 044	Zülpich, Stadt	451	-3,6	4	-33,3	2 502	+6,8	6	-40,0

Noch: 2.1 Kapazität und Leistung der Beherbergungsstätten nach Verwaltungsbezirken

Mai 2021

Amtliche Schlüsselnummer	Verwaltungsbezirk	Betriebe		Betten			Mittlere Aufenthaltsdauer ³⁾	
		geöffnete	Veränderung ¹⁾	angebotene	Veränderung ¹⁾	mittlere Auslastung ²⁾	aller Gäste	ausländischer Gäste
370 000	Kreis Heinsberg	44	-4,3	1 427	+7,9	18,3	2,6	2,9
370 004	Erkelenz, Stadt	5	-16,7	201	-2,0	25,4	2,2	3,9
370 008	Gangelt	2	-	29	-	.	.	.
370 012	Geilenkirchen, Stadt	2	-	132	+25,7	.	.	.
370 016	Heinsberg, Stadt	6	+50,0	130	+20,4	26,4	1,4	1,0
370 020	Hückelhoven, Stadt	3	-40,0	107	-30,5	12,5	2,4	1,4
370 024	Selkant	1	-	-	-	-	-	-
370 028	Übach-Palenberg, Stadt	2	-	142	-	.	.	.
370 032	Waldfeucht	2	-	32	+6,7	.	.	.
370 036	Wassenberg, Stadt	10	-16,7	183	+4,6	9,6	2,4	3,3
370 040	Wegberg, Stadt	11	+10,0	471	+25,6	20,7	4,5	11,4
374 000	Oberbergischer Kreis	78	-10,3	4 050	-3,5	19,4	7,1	3,5
374 004	Bergneustadt, Stadt	9	+12,5	489	+3,2	6,0	3,2	22,7
374 008	Engelskirchen	5	-16,7	403	-4,5	24,1	10,0	2,0
374 012	Gummersbach, Stadt	10	-9,1	452	+59,2	10,6	2,1	3,9
374 016	Hückeswagen, Stadt	5	+25,0	123	+10,8	.	.	.
374 020	Lindlar	13	+8,3	354	+77,9	12,9	4,3	1,4
374 024	Marienheide	1	-	80	-9,1	.	.	.
374 028	Morsbach	3	+200,0	68	+41,7	.	.	.
374 032	Nümbrecht	5	-16,7	640	-6,3	.	.	.
374 036	Radevormwald, Stadt	5	-28,6	380	-12,0	13,4	10,7	1,3
374 040	Reichshof	4	-50,0	271	-29,1	.	.	.
374 044	Waldbrohl, Stadt	4	-20,0	275	-45,2	3,0	2,2	4,4
374 048	Wiehl, Stadt	6	-25,0	343	-15,3	3,4	2,0	1,0
374 052	Wipperfürth, Stadt	8	-20,0	172	+1,8	9,9	1,7	1,4
378 000	Rhein.-Berg. Kreis	57	-5,0	3 232	+7,3	17,2	3,8	3,7
378 004	Bergisch Gladbach, Stadt	16	-	1 107	+19,4	12,5	2,4	2,1
378 008	Burscheid, Stadt	3	-25,0	123	-17,4	.	.	.
378 012	Kürten	5	-	127	+27,0	.	.	.
378 016	Leichlingen (Rhld.), Stadt	8	+33,3	522	+23,1	53,2	16,1	12,4
378 020	Odenthal	5	-	371	+7,5	7,9	1,3	1,9
378 024	Overath, Stadt	8	-20,0	256	-14,1	12,3	2,8	4,4
378 028	Rösrath, Stadt	4	-33,3	242	-20,1	8,0	1,8	1,7
378 032	Wermelskirchen, Stadt	8	-	484	+3,9	7,2	2,0	2,9
382 000	Rhein-Sieg-Kreis	120	-5,5	7 413	-5,9	12,0	3,0	4,4
382 004	Alfter	5	-	175	-0,6	17,8	5,7	11,0
382 008	Bad Honnef, Stadt	11	+10,0	974	+13,1	4,8	2,6	2,6
382 012	Bornheim, Stadt	12	-7,7	515	-6,0	11,5	3,3	5,7
382 016	Eitorf	4	-	299	-0,3	5,6	2,2	2,0
382 020	Hennef (Sieg), Stadt	9	-18,2	598	-28,5	26,8	8,1	2,7
382 024	Königswinter, Stadt	15	-16,7	1 420	-12,8	7,3	2,2	4,5
382 028	Lohmar, Stadt	5	-37,5	99	-48,2	7,6	2,5	2,0
382 032	Meckenheim, Stadt	4	-	219	-1,8	19,0	2,6	5,8
382 036	Much	4	-	355	-	2,2	2,7	1,0
382 040	Neunkirchen-Seelscheid	2	+100,0	70	+337,5	.	.	.
382 044	Niederkassel, Stadt	5	-	215	+2,4	2,1	2,0	-
382 048	Rheinbach, Stadt	5	-16,7	266	-9,8	12,7	1,9	2,5
382 052	Ruppichteroth	1	-	25	-	.	.	.
382 056	Sankt Augustin, Stadt	4	+33,3	146	+12,3	18,5	2,3	3,6
382 060	Siegburg, Stadt	12	-	780	-7,0	22,9	4,3	6,5
382 064	Swisttal	5	-	322	-6,9	15,3	3,9	1,8
382 068	Troisdorf, Stadt	8	+14,3	580	+5,1	15,3	1,8	2,2
382 072	Wachtberg	4	-	242	-1,6	5,6	1,9	15,0
382 076	Windeck	5	-16,7	113	+9,7	8,2	2,3	6,0
300 000	Reg.-Bez. Köln	1 013	-10,2	74 388	+0,9	13,0	2,8	2,8
	Kreisfreie Städte							
512 000	Bottrop	11	-	562	-0,2	30,5	5,0	16,7
513 000	Gelsenkirchen	21	-	2 105	+7,8	19,7	4,2	3,2
515 000	Münster	72	+2,9	7 972	-1,4	14,9	2,3	1,8

Anmerkungen Seite 9

Noch: 2.1 Kapazität und Leistung der Beherbergungsstätten nach Verwaltungsbezirken

Mai 2021

Amtliche Schlüsselnummer	Verwaltungsbezirk	Ankünfte				Übernachtungen			
		aller Gäste	Veränderung ¹⁾	ausländischer Gäste	Veränderung ¹⁾	aller Gäste	Veränderung ¹⁾	ausländischer Gäste	Veränderung ¹⁾
370 000	Kreis Heinsberg	3 560	+16,5	327	+55,0	9 269	+27,8	954	+62,2
370 004	Erkelenz, Stadt	731	+20,4	31	-8,8	1 580	+9,6	120	-24,5
370 008	Gangelt
370 012	Geilenkirchen, Stadt
370 016	Heinsberg, Stadt	912	+27,9	128	-2,3	1 273	+0,9	132	-4,3
370 020	Hückelhoven, Stadt	170	+9,0	15	x	415	+43,6	21	x
370 024	Selkant	-	-	-	-	-	-	-	-
370 028	Übach-Palenberg, Stadt
370 032	Waldfeucht
370 036	Wassenberg, Stadt	536	-23,1	17	+142,9	1 278	-27,3	56	+300,0
370 040	Wegberg, Stadt	676	+27,3	18	+20,0	3 063	+170,3	206	+54,9
374 000	Oberbergischer Kreis	3 249	-24,0	235	+43,3	22 981	-8,0	828	-9,5
374 004	Bergneustadt, Stadt	210	+6,6	10	+42,9	674	+86,2	227	x
374 008	Engelskirchen	301	+10,7	16	-38,5	3 016	-27,8	32	-44,8
374 012	Gummersbach, Stadt	711	+24,3	71	+195,8	1 487	-3,4	276	+46,8
374 016	Hückeswagen, Stadt
374 020	Lindlar	389	-52,3	9	-77,5	1 680	-45,8	13	-92,0
374 024	Marienheide
374 028	Morsbach
374 032	Nümbrecht
374 036	Radevormwald, Stadt	148	+5,7	4	+100,0	1 582	+11,0	5	+150,0
374 040	Reichshof
374 044	Waldröhl, Stadt	114	-53,5	14	-	252	-49,8	61	+84,8
374 048	Wiehl, Stadt	177	-64,7	12	+33,3	359	-69,7	12	-
374 052	Wipperfürth, Stadt	317	+22,9	56	x	527	+1,2	77	+250,0
378 000	Rhein.-Berg. Kreis	4 232	+51,5	314	+30,8	16 107	+15,2	1 173	+55,0
378 004	Bergisch Gladbach, Stadt	1 544	+63,4	126	+29,9	3 712	-4,0	260	+104,7
378 008	Burscheid, Stadt
378 012	Kürten
378 016	Leichlingen (Rhld.), Stadt	498	+117,5	34	x	8 035	+47,3	422	+96,3
378 020	Odenthal	696	+282,4	15	x	911	+11,5	29	x
378 024	Overath, Stadt	353	+3,5	67	-24,7	974	-6,3	298	-14,6
378 028	Rösrath, Stadt	327	+105,7	20	+17,6	602	+81,3	34	+70,0
378 032	Wermelskirchen, Stadt	492	-31,8	39	+50,0	1 005	-47,6	114	+225,7
382 000	Rhein-Sieg-Kreis	9 412	+0,5	737	+34,7	28 464	+8,6	3 232	+13,8
382 004	Alfter	169	-31,6	29	+141,7	968	+57,4	320	x
382 008	Bad Honnef, Stadt	686	-29,4	58	+87,1	1 759	-7,0	148	+102,7
382 012	Bornheim, Stadt	554	+10,6	65	+91,2	1 842	+27,7	373	+116,9
382 016	Eitorf	555	-15,4	5	-	1 202	-15,2	10	-16,7
382 020	Hennef (Sieg), Stadt	597	-2,5	37	+27,6	4 834	-1,9	101	-11,4
382 024	Königswinter, Stadt	1 501	-26,8	115	+1,8	3 231	-17,5	515	+67,2
382 028	Lohmar, Stadt	145	-47,7	8	+100,0	360	-51,5	16	+23,1
382 032	Meckenheim, Stadt	494	+40,3	31	+106,7	1 292	+38,3	180	+260,0
382 036	Much	81	-43,4	1	-80,0	219	-29,8	1	-90,0
382 040	Neunkirchen-Seelscheid
382 044	Niederkassel, Stadt	71	-83,0	-	-100,0	140	-81,7	-	-100,0
382 048	Rheinbach, Stadt	565	+2,5	111	+54,2	1 051	+4,0	272	+80,1
382 052	Ruppichteroth
382 056	Sankt Augustin, Stadt	364	+54,2	20	-13,0	836	+19,8	72	+111,8
382 060	Siegburg, Stadt	1 283	+44,8	147	+96,0	5 538	+38,3	956	-38,2
382 064	Swisttal	393	+8,6	21	-22,2	1 524	+50,0	37	+15,6
382 068	Troisdorf, Stadt	1 527	+119,1	84	+29,2	2 756	+66,4	183	-20,8
382 072	Wachtberg	218	+5,8	2	-66,7	422	-8,3	30	+275,0
382 076	Windeck	122	-19,2	3	x	280	+12,4	18	x
300 000	Reg.-Bez. Köln	106 422	+3,4	14 846	+52,0	301 996	-1,6	41 446	+34,2
	Kreisfreie Städte								
512 000	Bottrop	922	+64,9	42	-53,3	4 565	+111,4	702	+328,0
513 000	Gelsenkirchen	3 057	+23,1	335	+101,8	12 918	+26,5	1 064	+171,4
515 000	Münster	15 278	+47,9	1 119	+53,7	35 350	+49,3	2 017	+57,5

Noch: 2.1 Kapazität und Leistung der Beherbergungsstätten nach Verwaltungsbezirken

Mai 2021

Amtliche Schlüsselnummer	Verwaltungsbezirk	Betriebe		Betten			Mittlere Aufenthaltsdauer ³⁾	
		geöffnete	Veränderung ¹⁾	angebotene	Veränderung ¹⁾	mittlere Auslastung ²⁾	aller Gäste	ausländischer Gäste
554 000	Kreis Borken	117	+5,4	4 585	-1,3	15,1	2,6	5,7
554 004	Ahaus, Stadt	12	-7,7	499	+0,6	13,8	2,9	6,9
554 008	Bocholt, Stadt	16	+33,3	558	+11,6	13,0	2,2	6,4
554 012	Borken, Stadt	12	-	553	+32,9	7,1	3,9	8,8
554 016	Gescher, Stadt	4	-	130	-	15,1	2,3	1,7
554 020	Gronau (Westf.), Stadt	17	+13,3	717	+1,0	19,6	2,5	5,6
554 024	Heek	3	+50,0	68	-62,0	14,5	1,8	1,1
554 028	Heiden	3	-	87	-26,9	.	.	.
554 032	Isselburg, Stadt	5	-	140	-3,4	11,8	2,3	3,0
554 036	Legden	5	-	578	-1,0	29,9	2,2	1,3
554 040	Raesfeld	5	+25,0	125	+7,8	10,5	2,1	1,7
554 044	Reken	10	+25,0	214	-26,0	22,8	3,6	13,2
554 048	Rhede, Stadt	3	-40,0	72	-12,2	14,8	2,0	6,1
554 052	Schöppingen	7	+16,7	211	-2,3	13,2	2,7	15,3
554 056	Stadtlohn, Stadt	2	-33,3	31	-24,4	.	.	.
554 060	Südlohn	3	-	167	+6,4	22,6	2,1	1,4
554 064	Velen, Stadt	6	-	293	-1,7	11,3	4,0	11,8
554 068	Vreden, Stadt	4	-20,0	142	-14,5	17,4	3,0	5,5
558 000	Kreis Coesfeld	76	+1,3	3 880	+1,8	11,6	2,6	4,7
558 004	Ascheberg	5	-16,7	313	-5,7	15,5	2,2	1,4
558 008	Billerbeck, Stadt	7	+16,7	439	+4,0	13,8	3,6	11,0
558 012	Coesfeld, Stadt	5	-28,6	237	+27,4	14,4	1,7	1,8
558 016	Dülmen, Stadt	14	-	405	+1,0	25,6	3,2	27,2
558 020	Havixbeck	5	-16,7	128	-21,0	19,2	6,4	-
558 024	Lüdinghausen, Stadt	7	-	191	+0,5	15,9	2,3	1,5
558 028	Nordkirchen	6	+50,0	1 134	+1,6	1,0	2,6	1,0
558 032	Nottuln	8	-11,1	431	-5,1	12,4	2,5	2,2
558 036	Olfen, Stadt	5	+66,7	106	+89,3	21,2	2,2	2,8
558 040	Rosendahl	3	-	83	-	8,3	1,8	1,0
558 044	Senden	11	+10,0	413	+0,5	15,2	2,2	4,1
562 000	Kreis Recklinghausen	85	+3,7	3 907	-1,9	20,0	2,9	4,2
562 004	Castrop-Rauxel, Stadt	6	-14,3	396	-20,6	11,7	2,2	3,2
562 008	Datteln, Stadt	11	+10,0	359	-1,6	18,7	2,8	3,0
562 012	Dorsten, Stadt	20	+25,0	508	+53,5	23,5	3,3	6,3
562 014	Gladbeck, Stadt	3	-40,0	59	-86,9	.	.	.
562 016	Haltern am See, Stadt	16	-5,9	843	+12,6	6,3	2,3	1,4
562 020	Herten, Stadt	4	-	225	-	19,8	2,9	4,0
562 024	Marl, Stadt	8	+14,3	391	+20,7	21,5	2,6	3,3
562 028	Oer-Erkenschwick, Stadt	5	-	460	-	21,9	5,5	21,8
562 032	Recklinghausen, Stadt	9	+12,5	583	+18,0	37,9	2,9	2,0
562 036	Waltrop, Stadt	3	-	83	-2,4	.	.	.
566 000	Kreis Steinfurt	163	+2,5	4 612	-2,1	21,7	3,4	10,9
566 004	Altenberge	4	-	135	-29,7	19,2	1,5	-
566 008	Emsdetten, Stadt	12	+9,1	399	-	15,2	2,9	13,4
566 012	Greven, Stadt	13	+8,3	329	+6,1	21,9	2,8	3,4
566 016	Hörstel, Stadt	14	-12,5	287	-20,9	23,0	3,0	14,8
566 020	Hopsten	2	-	30	+36,4	.	.	.
566 024	Horstmar, Stadt	3	-	64	+6,7	51,7	13,7	31,0
566 028	Ibbenbüren, Stadt	13	-7,1	456	+0,2	12,5	1,6	1,6
566 032	Ladbergen	8	+14,3	146	+12,3	12,0	1,7	1,2
566 036	Laer	2	-33,3	56	-26,3	.	.	.
566 040	Lengerich, Stadt	7	-	117	-31,6	11,6	2,8	6,4
566 044	Lienen	6	+20,0	109	+34,6	29,9	7,5	27,6
566 048	Lotte	2	+100,0	14	-	.	.	.
566 052	Metelen	-	-100,0	-	-100,0	-	-	-
566 056	Mettingen	7	-	219	-0,5	35,9	8,1	6,0
566 060	Neuenkirchen	3	+200,0	80	+166,7	18,1	4,8	8,7
566 064	Nordwalde	2	-	148	+252,4	.	.	.
566 068	Ochtrup, Stadt	3	-25,0	67	-23,0	15,5	1,8	3,4
566 072	Recke	6	-	143	+3,6	17,5	7,7	1,0
566 076	Rheine, Stadt	19	-5,0	650	-15,1	22,4	3,0	2,9
566 080	Saerbeck	5	-	209	-	14,5	3,0	1,9
566 084	Steinfurt, Stadt	9	+50,0	211	+5,0	15,4	3,1	13,3
566 088	Tecklenburg, Stadt	15	+7,1	564	+8,9	35,9	6,8	21,8
566 092	Westerkappeln	3	-	51	-5,6	31,5	4,5	2,5
566 096	Wettringen	5	-	128	+8,5	41,4	3,3	17,2

Anmerkungen Seite 9

Noch: 2.1 Kapazität und Leistung der Beherbergungsstätten nach Verwaltungsbezirken

Mai 2021

Amtliche Schlüsselnummer	Verwaltungsbezirk	Ankünfte				Übernachtungen			
		aller Gäste	Veränderung ¹⁾	ausländischer Gäste	Veränderung ¹⁾	aller Gäste	Veränderung ¹⁾	ausländischer Gäste	Veränderung ¹⁾
554 000	Kreis Borken	8 376	-6,5	531	+27,6	21 512	-12,6	3 012	+77,0
554 004	Ahaus, Stadt	732	-19,1	49	-3,9	2 140	+4,7	338	+125,3
554 008	Bocholt, Stadt	1 259	-20,7	61	+17,3	2 749	-34,2	391	+28,2
554 012	Borken, Stadt	330	-29,5	66	+46,7	1 298	+16,3	579	+168,1
554 016	Gescher, Stadt	336	-59,7	9	+125,0	758	-39,7	15	+150,0
554 020	Gronau (Westf.), Stadt	1 828	+39,9	147	+58,1	4 635	+16,3	818	+44,3
554 024	Heek	172	+73,7	14	+27,3	305	+48,8	16	-15,8
554 028	Heiden
554 032	Isselburg, Stadt	165	-40,0	20	-53,5	376	+4,2	59	+37,2
554 036	Legden	1 098	+68,4	58	+314,3	2 400	-41,4	77	+305,3
554 040	Raesfeld	195	-19,8	3	+50,0	407	-15,7	5	+25,0
554 044	Reken	314	-39,7	25	+108,3	1 126	-8,1	330	+459,3
554 048	Rhede, Stadt	164	-55,9	11	-73,2	330	-51,2	67	-62,4
554 052	Schöppingen	498	+52,3	9	x	1 361	+34,0	138	x
554 056	Stadtlohn, Stadt
554 060	Südlohn	570	+14,5	44	+175,0	1 169	+15,1	63	+142,3
554 064	Velen, Stadt	372	-1,1	6	x	1 498	-9,6	71	+14,5
554 068	Vreden, Stadt	253	-31,8	8	-73,3	767	-19,7	44	-4,3
558 000	Kreis Coesfeld	5 780	+13,4	411	+8,2	14 871	+37,3	1 918	+194,6
558 004	Ascheberg	512	+6,9	50	+100,0	1 101	+5,5	70	-7,9
558 008	Billerbeck, Stadt	405	+72,3	24	+242,9	1 460	+96,5	265	x
558 012	Coesfeld, Stadt	612	+8,7	61	+165,2	1 059	+23,4	110	+120,0
558 016	Dülmen, Stadt	1 219	-25,4	32	+28,0	3 852	+13,3	871	x
558 020	Havixbeck	119	+25,3	-	-100,0	761	+198,4	2	-
558 024	Lüdinghausen, Stadt	649	+27,5	8	-46,7	1 468	+15,6	12	-52,0
558 028	Nordkirchen	230	+191,1	1	-	598	+57,8	1	-66,7
558 032	Nottuln	515	+71,7	19	+375,0	1 301	+113,6	41	+485,7
558 036	Olfen, Stadt	272	+156,6	5	x	592	+197,5	14	x
558 040	Rosendahl	236	-10,6	108	-55,0	414	+36,2	108	-55,0
558 044	Senden	1 011	+21,2	103	+164,1	2 265	+28,2	424	+207,2
562 000	Kreis Recklinghausen	8 110	-1,8	699	+37,9	23 697	+10,7	2 903	+26,9
562 004	Castrop-Rauxel, Stadt	647	-7,7	34	+54,5	1 436	-11,0	109	+73,0
562 008	Datteln, Stadt	801	-9,2	7	-30,0	2 263	-29,7	21	+31,3
562 012	Dorsten, Stadt	1 165	-2,8	139	+297,1	3 842	+19,2	882	+326,1
562 014	Gladbeck, Stadt
562 016	Haltern am See, Stadt	779	-43,0	7	-82,5	1 776	-33,9	10	-81,5
562 020	Herten, Stadt	472	-20,4	64	+146,2	1 382	+22,8	255	+189,8
562 024	Marl, Stadt	998	+43,8	266	+491,1	2 609	+77,2	871	x
562 028	Oer-Erkenschwick, Stadt	503	+143,0	20	-69,7	2 757	+97,2	435	-52,6
562 032	Recklinghausen, Stadt	2 399	+47,6	152	+10,9	6 849	+45,6	308	-52,8
562 036	Waltrop, Stadt
566 000	Kreis Steinfurt	11 769	-14,5	558	-17,6	40 565	-8,1	6 089	+69,6
566 004	Altenberge	535	+36,8	-	-	812	+27,1	-	-
566 008	Emsdetten, Stadt	657	+22,1	20	+185,7	1 874	+28,9	267	+9,0
566 012	Greven, Stadt	1 805	-25,9	31	+210,0	5 123	+0,1	104	+31,6
566 016	Hörstel, Stadt	1 327	-2,4	44	-17,0	3 921	-24,8	649	+250,8
566 020	Hopsten
566 024	Horstmar, Stadt	75	-13,8	29	x	1 026	+313,7	899	x
566 028	Ibbenbüren, Stadt	1 110	-4,0	37	-32,7	1 771	-22,6	58	-52,8
566 032	Ladbergen	407	-40,2	34	+126,7	686	-58,7	42	+82,6
566 036	Laer
566 040	Lengerich, Stadt	292	-40,3	5	-68,8	814	-43,4	32	-27,3
566 044	Lienen	176	-54,9	25	-44,4	1 322	-18,6	689	-1,6
566 048	Lotte
566 052	Metelen	-	-100,0	-	-	-	-100,0	-	-
566 056	Mettingen	317	-13,4	7	-53,3	2 562	-22,2	42	+16,7
566 060	Neuenkirchen	100	+31,6	14	x	476	+67,6	122	x
566 064	Nordwalde
566 068	Ochtrup, Stadt	175	+45,8	5	+25,0	322	+26,8	17	+183,3
566 072	Recke	105	-67,4	3	+50,0	805	-42,5	3	-50,0
566 076	Rheine, Stadt	1 487	+3,9	139	+37,6	4 528	+2,2	404	+47,4
566 080	Saerbeck	314	+55,4	18	-51,4	938	+98,3	35	-22,2
566 084	Steinfurt, Stadt	527	+20,3	20	-91,2	1 637	+124,6	266	+16,7
566 088	Tecklenburg, Stadt	1 173	-37,3	66	+135,7	8 012	-6,3	1 439	+206,2
566 092	Westerkappeln	111	-21,3	2	-66,7	498	-11,4	5	-97,5
566 096	Wettringen	913	-15,0	59	+15,7	3 010	-24,7	1 016	+11,0

Anmerkungen Seite 9

Noch: 2.1 Kapazität und Leistung der Beherbergungsstätten nach Verwaltungsbezirken

Mai 2021

Amtliche Schlüsselnummer	Verwaltungsbezirk	Betriebe		Betten			Mittlere Aufenthaltsdauer ³⁾	
		geöffnete	Veränderung ¹⁾	angebotene	Veränderung ¹⁾	mittlere Auslastung ²⁾	aller Gäste	ausländischer Gäste
570 000	Kreis Warendorf	80	-3,6	2 942	-4,9	23,2	4,2	3,3
570 004	Ahlen, Stadt	8	+14,3	294	+3,9	15,9	2,8	4,2
570 008	Beckum, Stadt	8	-	255	-1,5	12,3	2,8	2,0
570 012	Beelen	3	-	56	-	21,9	2,3	2,6
570 016	Drensteinfurt, Stadt	5	+66,7	114	+75,4	9,6	1,6	2,0
570 020	Ennigerloh, Stadt	5	-	145	-	18,7	2,2	1,5
570 024	Everswinkel	4	-20,0	100	-9,1	24,1	3,1	1,0
570 028	Oelde, Stadt	7	-12,5	234	-24,0	8,6	1,9	2,0
570 032	Ostbevern	4	-33,3	268	-14,9	10,5	1,8	3,0
570 036	Sassenberg, Stadt	6	-	92	-2,1	17,5	4,5	2,5
570 040	Sendenhorst, Stadt	6	-14,3	329	-2,9	60,9	10,3	2,8
570 044	Telgte, Stadt	4	-20,0	248	-10,5	51,8	10,9	6,0
570 048	Wadersloh	4	-20,0	64	-37,9	12,9	3,6	17,4
570 052	Warendorf, Stadt	16	+6,7	743	+0,3	17,0	2,8	3,8
500 000	Reg.-Bez. Münster	625	+2,1	30 565	-0,9	17,7	3,0	4,7
711 000	Kreisfreie Stadt Bielefeld	42	-8,7	2 916	-6,6	14,3	2,1	3,9
754 000	Kreis Gütersloh	77	-9,4	3 365	-3,4	14,7	2,9	2,2
754 004	Borgholzhausen, Stadt	-	-	-	-	-	-	-
754 008	Gütersloh, Stadt	15	-16,7	921	-15,3	20,1	4,7	2,0
754 012	Halle (Westf.), Stadt	6	+20,0	409	+96,6	16,0	2,4	3,6
754 016	Harsewinkel, Stadt	6	-14,3	433	-6,1	6,4	2,2	2,1
754 020	Herzebrock-Clarholz	3	-	102	+5,2	10,3	2,7	2,9
754 024	Langenberg	-	-100,0	-	-100,0	-	-	-
754 028	Rheda-Wiedenbrück, Stadt	11	-15,4	467	-11,9	17,1	2,5	2,2
754 032	Rietberg, Stadt	7	+16,7	259	+8,4	15,3	1,9	2,0
754 036	Schloß Holte-Stukenbrock, Stadt	14	-	424	+2,2	15,4	3,0	2,1
754 040	Steinhagen	3	-	100	-	.	.	.
754 044	Verl, Stadt	5	-	68	-	16,9	1,8	1,3
754 048	Versmold, Stadt	4	-33,3	70	-21,3	.	.	.
754 052	Werther (Westf.), Stadt	3	-25,0	112	-28,7	5,4	2,0	3,0
758 000	Kreis Herford	45	-4,3	2 146	-5,1	24,3	6,1	3,4
758 004	Bünde, Stadt	5	-16,7	166	-10,8	11,1	3,0	6,7
758 008	Enger, Stadt	-	-	-	-	-	-	-
758 012	Herford, Stadt	10	-9,1	342	+7,9	23,2	2,9	3,0
758 016	Hiddenhausen	4	-	212	-5,8	14,3	1,7	1,9
758 020	Kirchlengern	1	-	17	-	.	.	.
758 024	Löhne, Stadt	6	-	361	-1,4	69,7	19,7	8,9
758 028	Rödinghausen	5	-	276	+5,3	2,5	3,9	9,7
758 032	Spenge, Stadt	3	-	171	-5,5	.	.	.
758 036	Vlotho, Stadt	11	-	601	-15,0	21,1	7,9	2,3
762 000	Kreis Höxter	97	-7,6	5 008	-2,8	28,7	7,0	5,6
762 004	Bad Driburg, Stadt	26	-10,3	2 256	-8,5	51,8	20,6	10,3
762 008	Beverungen, Stadt	16	+6,7	441	+20,2	11,9	3,1	25,2
762 012	Borgentreich, Stadt	1	-	32	-	.	.	.
762 016	Brakel, Stadt	7	+16,7	266	+0,8	7,1	3,5	8,2
762 020	Höxter, Stadt	16	-15,8	596	-25,8	14,5	2,5	3,4
762 024	Marienmünster, Stadt	4	-20,0	109	-12,1	.	.	.
762 028	Nieheim, Stadt	6	-14,3	404	-2,4	4,0	4,7	8,6
762 032	Steinheim, Stadt	4	-	119	-0,8	18,0	1,6	2,2
762 036	Warburg, Stadt	13	-7,1	593	+80,2	7,0	2,1	4,0
762 040	Willebadessen, Stadt	4	-20,0	192	-17,2	7,6	2,1	1,6
766 000	Kreis Lippe	144	-10,6	7 712	-8,8	24,0	6,0	4,4
766 004	Augustdorf	2	-	50	-10,7	.	.	.
766 008	Bad Salzuffen, Stadt	43	-12,2	3 534	-6,8	34,4	11,0	1,8
766 012	Barntrop, Stadt	3	-	27	-	.	.	.
766 016	Blomberg, Stadt	4	-20,0	67	-69,1	7,2	3,4	3,7
766 020	Detmold, Stadt	15	+7,1	659	+4,1	7,3	2,1	1,6
766 024	Dörentrup	6	-25,0	228	-16,2	7,6	2,8	6,0
766 028	Extertal	6	-14,3	141	-27,3	11,4	3,3	1,3
766 032	Horn-Bad Meinberg, Stadt	26	-	1 995	-2,8	22,2	9,2	15,5

Anmerkungen Seite 9

Noch: 2.1 Kapazität und Leistung der Beherbergungsstätten nach Verwaltungsbezirken

Mai 2021

Amtliche Schlüsselnummer	Verwaltungsbezirk	Ankünfte				Übernachtungen			
		aller Gäste	Veränderung ¹⁾	ausländischer Gäste	Veränderung ¹⁾	aller Gäste	Veränderung ¹⁾	ausländischer Gäste	Veränderung ¹⁾
570 000	Kreis Warendorf	6 549	+20,9	331	+36,2	27 186	+22,1	1 100	-33,9
570 004	Ahlen, Stadt	519	+34,8	39	+50,0	1 450	+69,4	165	+371,4
570 008	Beckum, Stadt	341	+55,0	27	+92,9	970	+28,6	55	-33,7
570 012	Beelen	164	+67,3	60	+275,0	380	-23,5	154	+16,7
570 016	Drensteinfurt, Stadt	206	+33,8	8	+300,0	338	+67,3	16	x
570 020	Ennigerloh, Stadt	386	-2,8	26	+18,2	840	+1,9	40	-55,6
570 024	Everswinkel	245	+44,1	3	x	748	+47,2	3	x
570 028	Oelde, Stadt	336	-36,7	27	-64,5	622	-67,9	55	-94,5
570 032	Ostbevern	491	+258,4	1	x	869	+174,1	3	x
570 036	Sassenberg, Stadt	1 523	+16,0	6	-75,0	6 828	+50,2	15	-84,2
570 040	Sendenhorst, Stadt	603	+43,6	27	+440,0	6 214	+23,8	76	x
570 044	Telgte, Stadt	366	-38,4	18	-21,7	3 981	-7,2	108	+157,1
570 048	Wadersloh	71	-31,1	5	+66,7	256	-38,2	87	-13,9
570 052	Warendorf, Stadt	1 298	+45,4	84	+162,5	3 690	+74,7	323	+293,9
500 000	Reg.-Bez. Münster	59 841	+9,1	4 026	+25,5	180 664	+13,4	18 805	+60,3
711 000	Kreisfreie Stadt Bielefeld	6 266	+20,5	750	+54,3	12 971	+7,7	2 952	+41,7
754 000	Kreis Gütersloh	5 121	-14,1	403	+45,5	14 976	-19,9	877	-46,2
754 004	Borgholzhausen, Stadt	-	-	-	-	-	-	-	-
754 008	Gütersloh, Stadt	1 220	+2,9	161	+20,1	5 744	-5,2	320	-44,0
754 012	Halle (Westf.), Stadt	453	+5,3	19	+375,0	1 065	-9,5	68	+325,0
754 016	Harsewinkel, Stadt	393	+19,8	29	x	854	-3,5	61	x
754 020	Herzebrock-Clarholz	122	-21,8	22	+29,4	326	-7,6	64	+82,9
754 024	Langenberg	-	-100,0	-	-	-	-100,0	-	-
754 028	Rheda-Wiedenbrück, Stadt	975	-10,2	67	-	2 476	-14,8	147	-84,0
754 032	Rietberg, Stadt	618	+18,4	63	+250,0	1 200	+26,7	124	+313,3
754 036	Schloß Holte-Stukenbrock, Stadt	746	-21,1	27	+92,9	2 229	-22,1	58	+152,2
754 040	Steinhagen
754 044	Verl, Stadt	203	+19,4	6	x	356	-4,3	8	x
754 048	Versmold, Stadt
754 052	Werther (Westf.), Stadt	96	-13,5	9	-57,1	188	-21,7	27	-18,2
758 000	Kreis Herford	2 860	+14,0	349	+135,8	17 437	+34,1	1 187	+89,0
758 004	Bünde, Stadt	189	+0,5	16	+14,3	569	-4,5	107	+52,9
758 008	Enger, Stadt	-	-	-	-	-	-	-	-
758 012	Herford, Stadt	930	+53,0	227	+404,4	2 684	+23,3	689	+276,5
758 016	Hiddenhausen	558	+46,5	20	+66,7	938	+28,8	38	+153,3
758 020	Kirchlengern
758 024	Löhne, Stadt	397	+53,3	10	+400,0	7 823	+231,6	89	+270,8
758 028	Rödinghausen	55	-28,6	11	+120,0	216	-55,2	107	-32,3
758 032	Spenge, Stadt
758 036	Vlotho, Stadt	636	-27,4	53	-23,2	5 015	-22,2	121	-30,9
762 000	Kreis Höxter	7 116	-18,3	184	+50,8	49 740	+27,0	1 031	+6,1
762 004	Bad Driburg, Stadt	1 761	-27,4	9	-30,8	36 255	+71,6	93	+232,1
762 008	Beverungen, Stadt	893	-28,6	9	-30,8	2 740	-4,2	227	+260,3
762 012	Borgentreich, Stadt
762 016	Brakel, Stadt	207	-41,4	5	-28,6	720	-33,3	41	+32,3
762 020	Höxter, Stadt	2 484	-12,0	54	+68,8	6 089	-32,7	183	+94,7
762 024	Marienmünster, Stadt
762 028	Nieheim, Stadt	105	-44,1	25	+127,3	495	-52,6	215	-57,5
762 032	Steinheim, Stadt	413	-3,3	11	-	665	-26,1	24	-70,7
762 036	Warburg, Stadt	908	+30,3	57	+103,6	1 882	+8,5	227	+47,4
762 040	Willebadessen, Stadt	216	-40,7	11	+175,0	450	-48,2	18	+125,0
766 000	Kreis Lippe	11 899	-13,0	448	+40,9	71 338	+28,2	1 972	+56,1
766 004	Augustdorf
766 008	Bad Salzuffeln, Stadt	3 424	+1,8	256	+80,3	37 717	+56,1	458	+33,5
766 012	Barntrup, Stadt
766 016	Blomberg, Stadt	44	-73,3	7	x	150	-81,4	26	x
766 020	Detmold, Stadt	846	-25,6	30	-14,3	1 737	-36,9	47	-39,7
766 024	Dörentrup	190	-52,4	11	-26,7	540	-49,2	66	-29,0
766 028	Extertal	825	+60,5	6	-66,7	2 733	+2,3	8	-73,3
766 032	Horn-Bad Meinberg, Stadt	1 502	-29,9	61	+48,8	13 783	+86,6	943	+213,3

Anmerkungen Seite 9

Noch: 2.1 Kapazität und Leistung der Beherbergungsstätten nach Verwaltungsbezirken

Mai 2021

Amtliche Schlüsselnummer	Verwaltungsbezirk	Betriebe		Betten			Mittlere Aufenthaltsdauer ³⁾	
		geöffnete	Veränderung ¹⁾	angebotene	Veränderung ¹⁾	mittlere Auslastung ²⁾	aller Gäste	ausländischer Gäste
	Noch: Kreis Lippe							
766 036	Kalletal	6	-14,3	106	-18,5	.	.	.
766 040	Lage, Stadt	6	-14,3	127	-23,0	22,9	3,7	12,4
766 044	Lemgo, Stadt	6	-25,0	222	-	10,6	1,8	6,0
766 048	Leopoldshöhe	2	-33,3	23	-41,0	.	.	.
766 052	Lügde, Stadt	9	-18,2	282	-11,0	3,8	1,6	1,3
766 056	Oerlinghausen, Stadt	3	+50,0	114	+29,5	2,8	2,8	-
766 060	Schieder-Schwalenberg, Stadt	7	-22,2	137	-46,5	10,8	2,4	1,7
766 064	Schlangen	-	-	-	-	-	-	-
770 000	Kreis Minden-Lübbecke	87	-5,4	6 021	-1,4	41,8	10,5	4,0
770 004	Bad Oeynhausen, Stadt	19	-9,5	3 155	-4,5	62,5	18,5	2,0
770 008	Espelkamp, Stadt	6	-	182	+2,2	11,3	2,1	2,6
770 012	Hille	3	+50,0	131	+227,5	.	.	.
770 016	Hüllhorst	3	-	86	-	.	.	.
770 020	Lübbecke, Stadt	3	-	100	-8,3	13,0	2,0	2,5
770 024	Minden, Stadt	15	-6,3	672	+3,1	13,4	2,2	1,8
770 028	Petershagen, Stadt	10	-23,1	488	-21,4	31,9	9,5	2,0
770 032	Porta Westfalica, Stadt	7	-	336	+36,0	6,5	1,9	5,3
770 036	Preußisch-Oldendorf, Stadt	10	-	546	-6,3	31,0	9,2	6,5
770 040	Rahden, Stadt	4	+33,3	177	+82,5	15,3	3,7	9,7
770 044	Stemwede	7	-12,5	148	-22,5	15,3	3,2	16,0
774 000	Kreis Paderborn	88	-4,3	4 672	-7,7	25,6	5,4	4,9
774 004	Altenbeken	1	-	20	-	.	.	.
774 008	Bad Lippspringe, Stadt	14	-6,7	1 227	-15,4	45,0	19,6	12,8
774 012	Borchen	7	-	252	-4,5	36,0	9,3	25,5
774 016	Büren, Stadt	10	+11,1	281	-3,8	16,1	3,6	8,7
774 020	Delbrück, Stadt	4	-33,3	161	-26,5	19,6	2,7	2,5
774 024	Hövelhof	10	-	284	-	17,1	2,3	8,5
774 028	Lichtenau, Stadt	-	-100,0	-	-100,0	-	-	-
774 032	Paderborn, Stadt	31	+3,3	2 005	+2,9	11,5	2,0	2,1
774 036	Salzkotten, Stadt	2	-	69	-	.	.	.
774 040	Bad Wünnenberg, Stadt	9	-10,0	373	-19,4	47,7	13,3	13,0
700 000	Reg.-Bez. Detmold	580	-7,6	31 840	-5,4	26,6	5,9	4,0
	Kreisfreie Städte							
911 000	Bochum	31	+6,9	3 034	+23,9	16,0	3,6	3,1
913 000	Dortmund	49	-7,5	6 744	+10,7	15,6	2,0	1,7
914 000	Hagen	19	-9,5	1 347	-5,1	22,8	5,3	5,3
915 000	Hamm	18	-5,3	1 189	+2,9	17,6	2,3	2,1
916 000	Herne	8	-11,1	538	-3,2	16,4	1,6	2,7
954 000	Ennepe-Ruhr-Kreis	59	-3,3	2 957	+0,5	21,5	4,9	2,3
954 004	Breckerfeld, Stadt	3	-	65	-	.	.	.
954 008	Ennepetal, Stadt	3	-	224	+1,8	.	.	.
954 012	Gevelsberg, Stadt	3	-	117	-0,8	10,1	1,9	1,0
954 016	Hattingen, Stadt	19	-9,5	995	-5,2	28,8	8,8	2,0
954 020	Herdecke, Stadt	4	-	354	-7,6	12,8	2,2	2,9
954 024	Schwelm, Stadt	5	-	222	-3,9	11,5	1,6	1,0
954 028	Sprockhövel, Stadt	7	+16,7	346	+72,1	5,3	2,0	1,8
954 032	Wetter (Ruhr), Stadt	4	-20,0	90	-31,3	12,7	1,3	1,0
954 036	Witten, Stadt	11	-	544	-	12,5	2,5	2,2
958 000	Hochsauerlandkreis	340	-14,8	21 134	-8,6	13,4	4,7	4,4
958 004	Arnsberg, Stadt	23	-	1 399	+6,5	13,5	2,7	2,8
958 008	Bestwig	12	-29,4	455	-39,8	17,3	10,5	1,0
958 012	Brilon, Stadt	26	-7,1	1 107	-5,5	18,6	4,9	2,6
958 016	Eslohe (Sauerland)	20	-4,8	699	-24,7	18,8	4,9	4,2
958 020	Hallenberg, Stadt	7	-30,0	267	-43,2	10,7	2,2	5,5
958 024	Marsberg, Stadt	7	-22,2	171	-30,5	6,8	2,0	3,3
958 028	Medebach, Stadt	19	+5,6	3 901	+1,9	30,7	5,0	2,2
958 032	Meschede, Stadt	21	+5,0	957	+15,9	6,6	2,5	3,6
958 036	Olsberg, Stadt	36	-5,3	1 088	+18,1	5,7	4,6	3,0
958 040	Schmallenberg, Stadt	61	-23,8	2 948	-26,8	24,2	7,9	1,3
958 044	Sundern (Sauerland), Stadt	29	-6,5	1 336	-4,4	11,3	3,6	12,5
958 048	Winterberg, Stadt	79	-24,0	6 806	-5,9	7,1	4,6	2,9

Anmerkungen Seite 9

Noch: 2.1 Kapazität und Leistung der Beherbergungsstätten nach Verwaltungsbezirken

Mai 2021

Amtliche Schlüsselnummer	Verwaltungsbezirk	Ankünfte				Übernachtungen			
		aller Gäste	Veränderung ¹⁾	ausländischer Gäste	Veränderung ¹⁾	aller Gäste	Veränderung ¹⁾	ausländischer Gäste	Veränderung ¹⁾
	Noch: Kreis Lippe								
766 036	Kalletal
766 040	Lage, Stadt	246	-12,1	12	+300,0	903	+10,7	149	+35,5
766 044	Lemgo, Stadt	407	-17,4	24	-4,0	732	-27,6	144	-27,6
766 048	Leopoldshöhe
766 052	Lügde, Stadt	218	-33,9	4	-42,9	359	-58,2	5	-83,3
766 056	Oerlinghausen, Stadt	35	-23,9	-	-	98	-54,0	-	-
766 060	Schieder-Schwalenberg, Stadt	1 155	+6,8	6	-	2 811	+17,7	10	+66,7
766 064	Schlangen	-	-	-	-	-	-	-	-
770 000	Kreis Minden-Lübbecke	7 512	-8,3	405	+35,0	78 722	+26,7	1 637	+112,3
770 004	Bad Oeynhaus, Stadt	3 294	+25,5	83	+186,2	61 096	+39,0	165	+153,8
770 008	Espelkamp, Stadt	317	+1,6	18	-	660	-17,2	47	-2,1
770 012	Hille
770 016	Hüllhorst
770 020	Lübbecke, Stadt	204	+29,9	31	+138,5	404	-6,7	79	+23,4
770 024	Minden, Stadt	1 333	-22,0	61	+35,6	2 874	-2,5	108	-
770 028	Petershagen, Stadt	537	-44,5	3	-50,0	5 102	+0,7	6	-25,0
770 032	Porta Westfalica, Stadt	352	-45,7	4	-	678	-51,4	21	+133,3
770 036	Preußisch-Oldendorf, Stadt	570	+2,0	49	+122,7	5 255	+47,0	319	+212,7
770 040	Rahden, Stadt	219	+61,0	26	x	816	+90,2	252	x
770 044	Stemwede	322	-60,3	23	+475,0	1 025	-65,2	367	x
774 000	Kreis Paderborn	6 850	-7,6	488	-18,4	37 005	+4,2	2 399	+26,6
774 004	Altenbeken
774 008	Bad Lippspringe, Stadt	877	-18,7	6	-33,3	17 181	+17,2	77	+54,0
774 012	Borchen	304	-30,1	2	-88,9	2 812	+19,7	51	-39,3
774 016	Büren, Stadt	254	-11,8	56	+194,7	917	-4,1	487	+94,8
774 020	Delbrück, Stadt	358	+6,9	40	+33,3	977	+26,1	98	-58,6
774 024	Hövelhof	767	-4,2	32	-13,5	1 794	-23,3	273	+89,6
774 028	Lichtenau, Stadt	-	-100,0	-	-	-	-100,0	-	-
774 032	Paderborn, Stadt	3 749	+6,0	289	+0,3	7 386	-0,9	616	+22,0
774 036	Salzkotten, Stadt
774 040	Bad Wünnenberg, Stadt	423	-47,7	61	-68,9	5 607	-16,6	795	+27,4
700 000	Reg.-Bez. Detmold	47 624	-7,8	3 027	+34,6	282 189	+19,5	12 055	+30,4
	Kreisfreie Städte								
911 000	Bochum	3 616	+39,8	321	+146,9	13 174	+48,7	988	+172,2
913 000	Dortmund	16 076	+45,6	2 153	+100,5	32 507	+16,0	3 744	+57,4
914 000	Hagen	1 798	-17,1	187	+28,1	9 539	-2,9	990	+47,3
915 000	Hamm	2 796	-7,1	225	+38,9	6 480	+23,4	477	+47,2
916 000	Herne	1 674	+11,0	43	-40,3	2 730	-19,8	116	-36,6
954 000	Ennepe-Ruhr-Kreis	3 973	-9,1	219	+76,6	19 440	+6,6	493	+35,1
954 004	Breckerfeld, Stadt
954 008	Ennepetal, Stadt
954 012	Gevelsberg, Stadt	192	+3,2	2	-66,7	368	+7,3	2	-80,0
954 016	Hattingen, Stadt	1 023	-35,3	30	+76,5	8 961	-9,5	59	-42,2
954 020	Herdecke, Stadt	628	+2,8	47	+147,4	1 362	+11,5	135	+42,1
954 024	Schwelm, Stadt	319	+37,5	7	-65,0	497	+20,0	7	-69,6
954 028	Sprockhövel, Stadt	304	-6,2	19	+26,7	596	-4,9	34	+70,0
954 032	Wetter (Ruhr), Stadt	274	-28,8	1	-93,3	353	-43,2	1	-97,9
954 036	Witten, Stadt	840	+21,2	76	+181,5	2 109	+1,6	165	+217,3
958 000	Hochsauerlandkreis	15 352	-45,5	457	-64,3	71 820	-22,1	2 005	-40,2
958 004	Arnsberg, Stadt	2 134	-9,6	106	+100,0	5 855	-5,7	300	+109,8
958 008	Bestwig	237	-74,6	3	+50,0	2 477	+6,5	3	+50,0
958 012	Brilon, Stadt	1 464	-38,7	86	-48,2	7 199	-19,8	227	-50,3
958 016	Eslohe (Sauerland)	698	-44,9	10	-33,3	3 427	-35,4	42	-17,6
958 020	Hallenberg, Stadt	368	-48,2	28	-39,1	795	-59,7	153	+9,3
958 024	Marsberg, Stadt	179	-47,7	10	+400,0	358	-41,6	33	x
958 028	Medebach, Stadt	1 969	+9,0	15	+87,5	9 753	-10,4	33	-37,7
958 032	Meschede, Stadt	1 371	-53,1	25	-82,3	3 363	-53,7	89	-81,1
958 036	Olsberg, Stadt	412	-60,4	9	-82,7	1 887	-35,4	27	-73,3
958 040	Schmallenberg, Stadt	2 422	-57,3	9	-96,3	19 123	-18,8	12	-97,8
958 044	Sundern (Sauerland), Stadt	1 368	-52,4	66	-2,9	4 900	-30,6	823	+417,6
958 048	Winterberg, Stadt	2 730	-53,1	90	-81,5	12 683	-16,3	263	-78,5

Anmerkungen Seite 9

Noch: 2.1 Kapazität und Leistung der Beherbergungsstätten nach Verwaltungsbezirken

Mai 2021

Amtliche Schlüsselnummer	Verwaltungsbezirk	Betriebe		Betten			Mittlere Aufenthaltsdauer ³⁾	
		geöffnete	Veränderung ¹⁾	angebotene	Veränderung ¹⁾	mittlere Auslastung ²⁾	aller Gäste	ausländischer Gäste
962 000	Märkischer Kreis	83	-7,8	2 943	-1,1	12,2	2,6	6,0
962 004	Altena, Stadt	4	-20,0	174	+68,9	6,4	3,8	17,6
962 008	Balve, Stadt	9	-	326	-	14,5	4,2	16,6
962 012	Halver, Stadt	1	-	18	-	.	.	.
962 016	Hemer, Stadt	5	-16,7	87	-	5,4	2,9	-
962 020	Herscheid	2	-	38	-	.	.	.
962 024	Iserlohn, Stadt	13	-13,3	467	-21,8	14,3	1,9	2,6
962 028	Kierspe, Stadt	2	-33,3	46	-23,3	.	.	.
962 032	Lüdenscheid, Stadt	13	+8,3	731	+2,4	15,4	2,8	2,3
962 036	Meinerzhagen, Stadt	9	-	339	+34,0	7,8	3,1	8,9
962 040	Menden (Sauerland), Stadt	8	-20,0	152	-26,6	5,2	2,5	2,9
962 044	Nachrodt-Wiblingwerde	2	-	170	+9,0	.	.	.
962 048	Neuenrade, Stadt	7	-	164	-1,2	19,2	2,3	3,1
962 052	Plettenberg, Stadt	4	-20,0	146	-12,0	13,3	2,1	4,0
962 056	Schalksmühle	-	-	-	-	-	-	-
962 060	Werdohl, Stadt	4	-	85	+1,2	14,9	3,7	26,0
966 000	Kreis Olpe	99	-2,9	3 126	-10,0	6,5	2,4	3,4
966 004	Attendorf, Stadt	19	-5,0	834	-2,9	6,9	2,8	4,2
966 008	Drolshagen, Stadt	10	+11,1	188	+3,3	7,0	1,7	1,9
966 012	Finnentrop	9	-	189	-	6,6	2,4	-
966 016	Kirchhundem	15	+7,1	329	-4,1	6,4	4,4	2,7
966 020	Lennestadt, Stadt	29	-3,3	973	-20,6	4,4	2,6	5,9
966 024	Olpe, Stadt	12	-7,7	518	+27,3	7,4	2,2	1,8
966 028	Wenden	5	-28,6	95	-64,6	18,8	2,3	2,8
970 000	Kreis Siegen-Wittgenstein	82	-6,8	4 122	+2,2	28,2	6,0	4,0
970 004	Bad Berleburg, Stadt	19	-9,5	1 056	-2,0	55,3	20,3	6,9
970 008	Burbach	7	+40,0	514	+40,8	24,0	15,2	16,6
970 012	Erndtebrück	1	-	28	-	.	.	.
970 016	Freudenberg, Stadt	6	-	204	+12,7	13,7	1,6	1,4
970 020	Hilchenbach, Stadt	9	-10,0	417	-0,7	45,7	14,2	2,8
970 024	Kreuztal, Stadt	4	-20,0	84	-12,5	15,1	2,0	1,0
970 028	Bad Laasphe, Stadt	7	-22,2	369	-25,2	6,7	2,0	3,3
970 032	Netphen, Stadt	6	-14,3	158	+6,8	8,1	2,2	3,1
970 036	Neunkirchen	3	-	74	+4,2	.	.	.
970 040	Siegen, Stadt	12	-	858	+11,4	15,6	1,7	1,6
970 044	Wilnsdorf	8	-11,1	360	-5,8	9,8	2,0	1,6
974 000	Kreis Soest	133	-11,3	7 560	-8,1	34,5	6,3	5,5
974 004	Anröchte	2	-	39	-	.	.	.
974 008	Bad Sassendorf	22	-12,0	1 841	-4,4	58,3	11,0	5,4
974 012	Ense	1	-	12	-	.	.	.
974 016	Erwitte, Stadt	15	-6,3	789	-9,0	38,7	7,0	7,5
974 020	Geseke, Stadt	4	-	922	-	4,8	1,9	1,8
974 024	Lippetal	6	-	60	+9,1	15,3	2,8	1,2
974 028	Lippstadt, Stadt	23	-	1 138	-1,0	32,1	6,6	3,9
974 032	Möhneseesee	18	-10,0	1 084	-13,9	34,4	5,7	12,2
974 036	Rüthen, Stadt	6	-33,3	97	-33,6	4,0	2,2	1,4
974 040	Soest, Stadt	15	+7,1	882	+5,6	12,5	1,8	2,5
974 044	Warstein, Stadt	11	-35,3	391	-28,9	40,7	13,2	13,3
974 048	Welver	2	-33,3	41	-44,6	.	.	.
974 052	Werl, Stadt	4	-33,3	129	-50,6	38,5	1,4	5,6
974 056	Wickede (Ruhr)	4	-	135	+1,5	66,6	12,9	20,0
978 000	Kreis Unna	50	-5,7	2 881	+6,3	11,1	2,4	2,2
978 004	Bergkamen, Stadt	2	-33,3	66	-	.	.	.
978 008	Bönen	-	-	-	-	-	-	-
978 012	Fröndenberg/Ruhr, Stadt	4	-20,0	136	-22,7	7,6	1,8	2,0
978 016	Holzwickede	2	-	188	-1,6	.	.	.
978 020	Kamen, Stadt	5	-	570	+77,6	7,4	1,7	1,4
978 024	Lünen, Stadt	9	-	528	+1,7	12,0	2,3	1,5
978 028	Schwerte, Stadt	5	-28,6	102	-47,4	9,4	2,2	2,3
978 032	Selm, Stadt	5	+25,0	429	+11,1	2,6	2,4	1,7
978 036	Unna, Stadt	7	-	459	-	10,4	2,7	5,9
978 040	Werne, Stadt	11	-	403	+1,0	24,3	2,9	1,7
900 000	Reg.-Bez. Arnsberg	971	-9,6	57 575	-2,7	18,2	4,0	3,0
	Nordrhein-Westfalen	4 057	-6,9	265 216	+1,3	16,3	3,4	2,9

Anmerkungen Seite 9

Noch: 2.1 Kapazität und Leistung der Beherbergungsstätten nach Verwaltungsbezirken

Mai 2021

Amtliche Schlüsselnummer	Verwaltungsbezirk	Ankünfte				Übernachtungen			
		aller Gäste	Veränderung ¹⁾	ausländischer Gäste	Veränderung ¹⁾	aller Gäste	Veränderung ¹⁾	ausländischer Gäste	Veränderung ¹⁾
962 000	Märkischer Kreis	4 116	-0,7	320	+83,9	10 641	+11,1	1 928	+52,7
962 004	Altena, Stadt	90	-26,8	5	x	345	-7,3	88	x
962 008	Balve, Stadt	352	-7,4	55	+61,8	1 462	-3,0	911	+22,0
962 012	Halver, Stadt
962 016	Hemer, Stadt	51	-22,7	-	-	146	+1,4	-	-
962 020	Herscheid
962 024	Iserlohn, Stadt	1 120	+25,7	75	+188,5	2 075	+15,0	196	+184,1
962 028	Kierspe, Stadt
962 032	Lüdenscheid, Stadt	1 266	+13,0	78	+13,0	3 494	+91,7	176	+18,1
962 036	Meinerzhagen, Stadt	168	-36,8	12	x	526	-32,3	107	x
962 040	Menden (Sauerland), Stadt	96	-71,2	7	-12,5	244	-73,2	20	-16,7
962 044	Nachrodt-Wiblingwerde
962 048	Neuenrade, Stadt	422	-5,8	37	x	974	+7,0	116	x
962 052	Plettenberg, Stadt	286	-10,1	22	-	600	-28,2	87	-64,5
962 056	Schalksmühle	-	-	-	-	-	-	-	-
962 060	Werdohl, Stadt	106	+5,0	6	+50,0	392	+44,6	156	x
966 000	Kreis Olpe	3 127	-63,7	190	-76,7	7 661	-65,0	646	-71,8
966 004	Attendorn, Stadt	743	-67,5	55	-21,4	2 093	-63,0	232	+29,6
966 008	Drolshagen, Stadt	531	-64,0	23	-28,1	923	-65,5	44	-42,9
966 012	Finnentrop	163	-35,8	-	-100,0	385	-45,4	-	-100,0
966 016	Kirchhundem	144	-60,7	3	-85,7	631	-20,3	8	-80,0
966 020	Lennestadt, Stadt	496	-68,2	31	-93,1	1 294	-72,9	182	-87,0
966 024	Olpe, Stadt	812	-66,9	36	-82,1	1 781	-73,5	64	-85,4
966 028	Wenden	238	+2,6	42	x	554	-4,3	116	x
970 000	Kreis Siegen-Wittgenstein	5 792	+18,7	398	+4,7	34 831	+33,5	1 584	+86,6
970 004	Bad Berleburg, Stadt	847	+29,3	35	+133,3	17 171	+85,9	240	+485,4
970 008	Burbach	251	+114,5	44	x	3 822	+19,7	732	x
970 012	Erndtebrück
970 016	Freudenberg, Stadt	524	+17,2	16	-5,9	864	+4,0	23	-34,3
970 020	Hilchenbach, Stadt	423	-9,0	20	-45,9	5 992	+4,2	56	-57,6
970 024	Kreuztal, Stadt	194	+29,3	1	-85,7	392	+18,4	1	-90,0
970 028	Bad Laasphe, Stadt	388	-47,1	37	-72,6	789	-65,1	122	-61,4
970 032	Netphen, Stadt	179	-38,9	8	-76,5	398	-41,0	25	-41,9
970 036	Neunkirchen
970 040	Siegen, Stadt	2 252	+45,3	193	+75,5	3 878	+37,9	309	+103,3
970 044	Wilnsdorf	543	+70,2	40	+73,9	1 091	+92,4	63	+16,7
974 000	Kreis Soest	13 698	+13,2	440	+11,7	86 558	+24,8	2 407	+22,8
974 004	Anröchte
974 008	Bad Sassendorf	3 281	+29,8	28	+211,1	36 234	+29,6	151	x
974 012	Ense
974 016	Erwitte, Stadt	1 328	-4,5	53	+17,8	9 244	+8,7	398	+115,1
974 020	Geseke, Stadt	706	+88,8	61	+306,7	1 374	+130,2	110	+161,9
974 024	Lippetal	256	-9,9	5	x	706	-5,5	6	x
974 028	Lippstadt, Stadt	2 042	-15,9	79	+43,6	13 489	+8,2	307	+226,6
974 032	Möhnesee	2 029	+25,7	18	-85,1	11 550	+71,7	219	+53,1
974 036	Rüthen, Stadt	126	-72,3	15	-66,7	283	-72,7	21	-85,7
974 040	Soest, Stadt	2 040	+30,7	100	+58,7	3 658	+22,5	253	-26,5
974 044	Warstein, Stadt	384	-9,6	39	+44,4	5 069	+8,6	519	-45,0
974 048	Wolver
974 052	Werl, Stadt	1 070	+77,4	32	+433,3	1 541	+83,0	179	+477,4
974 056	Wickede (Ruhr)	217	+15,4	1	x	2 789	+18,8	20	x
978 000	Kreis Unna	4 466	+7,0	340	+101,2	10 630	+3,9	748	+131,6
978 004	Bergkamen, Stadt
978 008	Bönen	-	-	-	-	-	-	-	-
978 012	Fröndenberg/Ruhr, Stadt	175	-54,7	6	-25,0	322	-46,1	12	-45,5
978 016	Holzwickede
978 020	Kamen, Stadt	753	+99,2	39	+11,4	1 302	+73,8	55	-31,3
978 024	Lünen, Stadt	865	+51,2	72	+278,9	1 963	+57,8	107	+311,5
978 028	Schwerte, Stadt	137	-47,7	8	x	296	-31,5	18	x
978 032	Selm, Stadt	444	-19,7	6	x	1 058	-39,4	10	+25,0
978 036	Unna, Stadt	541	+22,7	50	+212,5	1 486	+25,7	294	x
978 040	Werne, Stadt	1 055	+0,2	83	+107,5	3 036	-8,4	142	+79,7
900 000	Reg.-Bez. Arnsberg	76 484	-11,8	5 293	+7,6	306 011	+1,0	16 126	+12,6
	Nordrhein-Westfalen	407 003	+5,0	41 893	+50,5	1 370 234	+10,0	121 880	+40,1

Anmerkungen Seite 9

2.2 Kapazität und Leistung der Beherbergungsstätten nach Gemeindegruppen und Betriebsarten

Mai 2021

Gemeindegruppe Betriebsart	Betriebe		Betten			Mittlere Aufenthaltsdauer ³⁾	
	geöffnete	Veränderung ¹⁾	angebotene	Veränderung ¹⁾	mittlere Auslastung ²⁾	aller Gäste	ausländischer Gäste
Mineral-, Moor-, Sole- und Thermalbäder	252	-7,4	21 248	-4,3	37,2	9,9	3,0
Hotels	82	-2,4	6 701	-1,1	.	.	.
Gasthöfe	2	-33,3	51	-30,1	.	.	.
Pensionen	54	-3,6	1 530	-5,4	10,8	3,4	8,2
Hotels garnis	32	-22,0	2 014	-17,4	10,7	2,6	2,9
Erholungs-, Ferien-, Schulungsheime	8	-	1 304	-5,5	7,6	3,0	1,0
Ferienhäuser, -wohnungen, -zentren	16	-5,9	336	-8,9	22,7	8,5	15,8
Hütten, Jugendherbergen u. Ä.	4	-20,0	256	-38,9	2,6	5,0	15,5
Vorsorge- und Reha-Kliniken	45	-2,2	9 056	-0,7	73,6	25,5	28,2
Campingplätze	9	-25,0	.	.	.	4,3	5,2
Heilklimatische Kurorte	94	-24,8	8 121	-6,8	12,5	7,5	4,2
Hotels	27	-30,8	2 068	-21,9	.	.	.
Gasthöfe	8	-42,9	230	-31,3	.	.	.
Pensionen	15	-	327	-1,8	5,9	2,1	2,0
Hotels garnis	1	-75,0	14	-94,2	.	.	.
Erholungs-, Ferien-, Schulungsheime	10	+11,1	705	+26,8	.	.	.
Ferienhäuser, -wohnungen, -zentren	24	-27,3	4 116	+10,8	6,4	4,0	5,1
Hütten, Jugendherbergen u. Ä.	1	-66,7	38	-89,4	.	.	.
Vorsorge- und Reha-Kliniken	3	+50,0	623	+19,3	82,3	27,2	-
Campingplätze	5	-16,7
Kneippkurorte	124	-2,4	5 042	+7,9	11,7	3,9	8,8
Hotels	32	-3,0	1 790	+11,8	9,4	2,5	8,8
Gasthöfe	14	-6,7	236	-8,5	8,4	3,1	7,2
Pensionen	12	-7,7	209	-3,2	15,1	3,5	20,9
Hotels garnis	10	-16,7	503	-5,3	6,9	1,8	1,7
Erholungs-, Ferien-, Schulungsheime	6	+50,0	342	+44,9	1,0	3,2	-
Ferienhäuser, -wohnungen, -zentren	28	-	898	-0,4	6,4	4,8	10,0
Hütten, Jugendherbergen u. Ä.	8	+14,3	734	+41,4	2,7	2,3	-
Vorsorge- und Reha-Kliniken	3	-25,0	330	-19,9	74,3	45,5	-
Campingplätze	11	-	.	.	.	2,7	1,0
Kneippheilstädte	108	-20,0	5 558	-13,0	27,4	9,9	7,9
Hotels	27	-35,7	1 559	-40,1	8,4	2,9	5,3
Gasthöfe	18	-14,3	447	-14,7	.	.	.
Pensionen	17	-19,0	284	-22,2	9,2	3,3	-
Hotels garnis	6	-25,0	127	-30,2	.	.	.
Erholungs-, Ferien-, Schulungsheime	5	-	851	+102,1	.	.	.
Ferienhäuser, -wohnungen, -zentren	26	-7,1	873	-3,7	22,8	3,9	14,7
Hütten, Jugendherbergen u. Ä.	-	-100,0	-	-100,0	.	.	.
Vorsorge- und Reha-Kliniken	7	+16,7	1 417	+4,2	.	.	.
Campingplätze	2	-33,3
Heilbäder zusammen	578	-12,3	39 969	-4,7	28,3	8,7	3,9
Hotels	168	-15,2	12 118	-11,1	8,4	2,1	2,6
Gasthöfe	42	-20,8	964	-19,0	9,6	2,9	8,5
Pensionen	98	-6,7	2 350	-7,2	10,3	3,2	9,4
Hotels garnis	49	-24,6	2 658	-21,7	10,0	2,5	2,8
Erholungs-, Ferien-, Schulungsheime	29	+11,5	3 202	+23,5	4,8	3,8	1,0
Ferienhäuser, -wohnungen, -zentren	94	-11,3	6 223	+5,6	10,0	4,4	12,8
Hütten, Jugendherbergen u. Ä.	13	-18,8	1 028	-21,9	2,5	2,7	15,5
Vorsorge- und Reha-Kliniken	58	-	11 426	+0,1	74,1	27,3	28,2
Campingplätze	27	-15,6	.	.	.	3,1	4,5

Anmerkungen Seite 9

Noch: 2.2 Kapazität und Leistung der Beherbergungsstätten nach Gemeindegruppen und Betriebsarten

Mai 2021

Gemeindegruppe Betriebsart	Ankünfte				Übernachtungen			
	aller Gäste	Verände- rung ¹⁾	aus- ländischer Gäste	Verände- rung ¹⁾	aller Gäste	Verände- rung ¹⁾	aus- ländischer Gäste	Verände- rung ¹⁾
Mineral-, Moor-, Sole- und Thermalbäder	25 234	-2,0	1 842	+17,6	249 994	+34,8	5 563	+45,3
Hotels
Gasthöfe
Pensionen	1 498	-26,1	84	-9,7	5 102	-20,4	687	+80,8
Hotels garnis	2 524	-22,1	306	-41,5	6 688	-14,4	873	-32,0
Erholungs-, Ferien-, Schulungsheime	1 026	+42,5	1	-88,9	3 080	+38,8	1	-97,2
Ferienhäuser, -wohnungen, -zentren	277	+1,1	82	+290,5	2 362	+0,7	1 295	+199,1
Hütten, Jugendherbergen u. Ä.	41	-53,9	2	x	207	-21,0	31	x
Vorsorge- und Reha-Kliniken	8 090	+30,9	5	+150,0	206 562	+51,6	141	+206,5
Campingplätze	1 318	-54,4	5	-80,0	5 710	-38,5	26	-27,8
Heilklimatische Kurorte	3 513	-48,1	118	-76,9	26 173	-3,8	493	-76,9
Hotels
Gasthöfe
Pensionen	277	+3,7	7	-65,0	582	-8,3	14	-81,6
Hotels garnis
Erholungs-, Ferien-, Schulungsheime
Ferienhäuser, -wohnungen, -zentren	1 539	-21,0	33	-68,0	6 086	-20,5	168	-85,6
Hütten, Jugendherbergen u. Ä.
Vorsorge- und Reha-Kliniken	584	+64,0	-	-	15 892	+62,2	-	-
Campingplätze
Kneippkurorte	6 294	-34,9	202	-34,2	24 272	-21,6	1 772	+53,4
Hotels	2 028	-28,8	141	-31,2	5 100	-13,4	1 242	+35,6
Gasthöfe	199	-56,4	5	-90,0	613	-26,8	36	-74,3
Pensionen	261	-29,8	10	-37,5	926	-2,5	209	x
Hotels garnis	589	-36,8	20	+150,0	1 081	-40,3	33	+120,0
Erholungs-, Ferien-, Schulungsheime	32	x	-	-	102	+466,7	-	-
Ferienhäuser, -wohnungen, -zentren	366	-64,2	25	+25,0	1 746	-54,9	251	+497,6
Hütten, Jugendherbergen u. Ä.	234	+296,6	-	-	533	+289,1	-	-
Vorsorge- und Reha-Kliniken	167	+0,6	-	-	7 603	+28,1	-	-
Campingplätze	2 418	-36,5	1	-87,5	6 568	-43,0	1	-95,5
Kneippheilkurorte	4 366	-49,1	150	-76,3	43 260	+0,4	1 182	-28,3
Hotels	1 155	-72,0	83	-81,6	3 322	-68,0	441	-63,5
Gasthöfe
Pensionen	224	-46,9	-	-100,0	733	-40,5	35	-63,5
Hotels garnis
Erholungs-, Ferien-, Schulungsheime
Ferienhäuser, -wohnungen, -zentren	1 367	-21,6	43	x	5 372	-26,6	631	x
Hütten, Jugendherbergen u. Ä.
Vorsorge- und Reha-Kliniken
Campingplätze
Heilbäder zusammen	39 407	-22,4	2 312	-23,3	343 699	+19,9	9 010	+2,8
Hotels	13 997	-29,6	1 637	-12,4	29 245	-31,1	4 252	-4,6
Gasthöfe	943	-47,8	35	-77,4	2 726	-40,0	298	-19,7
Pensionen	2 260	-26,8	101	-39,2	7 343	-20,4	945	+65,2
Hotels garnis	3 295	-30,7	342	-39,8	8 213	-23,1	970	-30,0
Erholungs-, Ferien-, Schulungsheime	1 248	+17,4	1	-95,7	4 756	+56,8	1	-98,4
Ferienhäuser, -wohnungen, -zentren	3 549	-28,8	183	+22,0	15 566	-26,5	2 345	+40,3
Hütten, Jugendherbergen u. Ä.	275	+64,7	2	x	740	+72,1	31	x
Vorsorge- und Reha-Kliniken	9 602	+33,7	5	+150,0	261 865	+52,4	141	+206,5
Campingplätze	4 238	-45,8	6	-92,7	13 245	-43,5	27	-86,3

Anmerkungen Seite 9

Noch: 2.2 Kapazität und Leistung der Beherbergungsstätten nach Gemeindegruppen und Betriebsarten

Mai 2021

Gemeindegruppe Betriebsart	Betriebe		Betten			Mittlere Aufenthaltsdauer ³⁾	
	geöffnete	Veränderung ¹⁾	angebotene	Veränderung ¹⁾	mittlere Auslastung ²⁾	aller Gäste	ausländischer Gäste
Luftkurorte	222	-10,1	8 997	-10,4	11,2	3,8	5,4
Hotels	65	-8,5	2 828	-8,1	6,6	1,9	2,4
Gasthöfe	24	-11,1	523	-12,0	8,2	2,1	5,3
Pensionen	31	-3,1	646	-1,7	11,4	3,0	5,6
Hotels garnis	8	-27,3	135	-28,6	.	.	.
Erholungs-, Ferien-, Schulungsheime	16	-5,9	1 272	-3,6	10,8	8,2	-
Ferienhäuser, -wohnungen, -zentren	42	-8,7	2 091	-4,4	12,6	4,1	11,2
Hütten, Jugendherbergen u. Ä.	12	-29,4	829	-38,5	4,6	6,1	29,5
Vorsorge- und Reha-Kliniken	2	-	673	-	.	.	.
Campingplätze	22	-8,3	.	.	.	2,9	6,2
Erholungsorte	272	-9,0	12 139	-2,8	12,9	4,0	7,9
Hotels	91	-9,9	4 182	-7,1	8,6	2,1	3,2
Gasthöfe	22	-15,4	362	-15,2	10,8	2,4	3,0
Pensionen	21	-22,2	470	-19,5	11,9	3,9	11,7
Hotels garnis	16	-5,9	604	-6,5	.	.	.
Erholungs-, Ferien-, Schulungsheime	30	+7,1	1 906	+2,3	8,4	10,6	31,0
Ferienhäuser, -wohnungen, -zentren	43	-8,5	2 287	+0,1	15,3	7,7	19,1
Hütten, Jugendherbergen u. Ä.	12	-	1 815	+9,2	4,6	4,7	-
Vorsorge- und Reha-Kliniken	4	-	513	-	.	.	.
Campingplätze	33	-10,8	.	.	.	2,6	1,7
Sonstige Gemeinden	2 985	-5,3	204 111	+3,4	14,4	2,7	2,7
Hotels	1 324	-5,4	110 977	+7,4	11,5	1,9	2,0
Gasthöfe	190	-5,0	3 757	-3,2	12,5	2,3	4,5
Pensionen	134	-5,6	3 117	-8,5	20,6	4,6	14,1
Hotels garnis	682	-9,3	45 235	-2,3	14,1	2,2	2,8
Erholungs-, Ferien-, Schulungsheime	184	+4,5	20 448	-1,9	9,0	6,7	32,1
Ferienhäuser, -wohnungen, -zentren	162	+0,6	7 448	+1,2	32,9	6,2	16,3
Hütten, Jugendherbergen u. Ä.	89	+3,5	7 357	+13,8	4,9	3,4	6,6
Vorsorge- und Reha-Kliniken	42	+2,4	5 772	+0,9	82,8	30,0	64,7
Campingplätze	178	-8,7	.	.	.	3,1	2,0
Nordrhein-Westfalen	4 057	-6,9	265 216	+1,3	16,3	3,4	2,9
Hotels	1 648	-6,8	130 105	+4,5	11,0	1,9	2,0
Gasthöfe	278	-9,2	5 606	-8,0	11,5	2,4	4,8
Pensionen	284	-7,2	6 583	-8,3	15,4	4,0	12,8
Hotels garnis	755	-10,7	48 632	-3,8	13,9	2,2	2,9
Erholungs-, Ferien-, Schulungsheime	259	+4,9	26 828	+0,8	8,5	6,6	31,8
Ferienhäuser, -wohnungen, -zentren	341	-5,3	18 049	+1,8	18,8	5,5	15,5
Hütten, Jugendherbergen u. Ä.	126	-3,8	11 029	+2,2	4,6	3,6	7,2
Vorsorge- und Reha-Kliniken	106	+1,0	18 384	+0,3	75,5	28,1	52,5
Campingplätze	260	-9,7	.	.	.	3,0	2,2

Anmerkungen Seite 9

Noch: 2.2 Kapazität und Leistung der Beherbergungsstätten nach Gemeindegruppen und Betriebsarten

Mai 2021

Gemeindegruppe Betriebsart	Ankünfte				Übernachtungen			
	aller Gäste	Verände- rung ¹⁾	aus- ländischer Gäste	Verände- rung ¹⁾	aller Gäste	Verände- rung ¹⁾	aus- ländischer Gäste	Verände- rung ¹⁾
Luftkurorte	9 654	-45,0	405	-55,4	36 388	-31,5	2 198	-22,7
Hotels	3 000	-48,5	208	-69,6	5 661	-54,4	506	-74,0
Gasthöfe	631	-47,2	51	+75,9	1 326	-44,4	270	+451,0
Pensionen	695	-44,5	35	-10,3	2 083	-41,9	196	-24,6
Hotels garnis
Erholungs-, Ferien-, Schulungsheime	497	-23,4	-	-100,0	4 096	+6,2	-	-100,0
Ferienhäuser, -wohnungen, -zentren	1 961	-30,3	93	+9,4	7 973	-21,0	1 037	+199,7
Hütten, Jugendherbergen u. Ä.	176	-61,9	4	+33,3	1 073	-19,6	118	+7,3
Vorsorge- und Reha-Kliniken
Campingplätze	2 221	-52,0	11	-54,2	6 403	-48,0	68	+70,0
Erholungsorte	13 471	-44,5	661	-45,8	53 261	-26,8	5 220	-0,4
Hotels	5 215	-27,6	386	-31,3	10 834	-25,5	1 245	+1,3
Gasthöfe	507	-24,0	17	+41,7	1 215	-13,9	51	+142,9
Pensionen	447	-43,2	46	-	1 737	-36,5	536	+58,6
Hotels garnis
Erholungs-, Ferien-, Schulungsheime	425	-47,3	1	-50,0	4 523	+74,8	31	x
Ferienhäuser, -wohnungen, -zentren	813	-55,8	112	-72,2	6 290	-31,7	2 140	-21,1
Hütten, Jugendherbergen u. Ä.	403	-49,8	-	-100,0	1 900	+7,2	-	-100,0
Vorsorge- und Reha-Kliniken
Campingplätze	4 548	-58,5	23	-85,1	11 659	-60,8	40	-88,2
Sonstige Gemeinden	344 471	+16,7	38 515	+69,8	936 886	+12,5	105 452	+50,3
Hotels	201 332	+34,8	26 969	+88,9	385 974	+25,0	53 260	+55,0
Gasthöfe	6 250	+11,5	405	+66,7	14 555	+5,4	1 808	+27,8
Pensionen	4 315	-18,7	484	+22,2	19 829	+12,1	6 821	+109,4
Hotels garnis	88 557	+14,8	9 549	+53,5	195 503	+20,8	27 174	+65,0
Erholungs-, Ferien-, Schulungsheime	8 271	+12,4	137	+6,2	55 211	-5,3	4 395	+4,8
Ferienhäuser, -wohnungen, -zentren	7 165	+17,0	605	+33,8	44 296	+21,1	9 849	+45,6
Hütten, Jugendherbergen u. Ä.	2 959	+7,8	173	-56,8	10 066	+52,2	1 137	-29,2
Vorsorge- und Reha-Kliniken	4 939	+22,3	10	-	148 122	+22,1	647	-3,4
Campingplätze	20 683	-44,8	183	-67,2	63 330	-41,2	361	-74,3
Nordrhein-Westfalen	407 003	+5,0	41 893	+50,5	1 370 234	+10,0	121 880	+40,1
Hotels	223 544	+22,7	29 200	+67,9	431 714	+14,1	59 263	+41,1
Gasthöfe	8 331	-10,1	508	+15,7	19 822	-10,5	2 427	+30,8
Pensionen	7 717	-26,1	666	+2,9	30 992	-6,8	8 498	+91,9
Hotels garnis	92 703	+11,3	9 970	+45,3	206 648	+17,3	29 324	+58,6
Erholungs-, Ferien-, Schulungsheime	10 441	+5,7	139	-13,1	68 586	+1,2	4 427	+3,2
Ferienhäuser, -wohnungen, -zentren	13 488	-14,4	993	-8,9	74 125	-3,8	15 371	+33,7
Hütten, Jugendherbergen u. Ä.	3 813	-8,7	179	-56,1	13 779	+35,8	1 286	-25,9
Vorsorge- und Reha-Kliniken	15 276	+29,9	15	+25,0	429 931	+39,9	788	+10,1
Campingplätze	31 690	-47,9	223	-72,7	94 637	-45,4	496	-75,0

Anmerkungen Seite 9

2.3 Kapazität und Leistung der Beherbergungsstätten nach Reisegebieten und Betriebsarten

Mai 2021

Reisegebiet Betriebsart	Betriebe		Betten			Mittlere Aufenthaltsdauer ³⁾	
	geöffnete	Veränderung ¹⁾	angebotene	Veränderung ¹⁾	mittlere Auslastung ²⁾	aller Gäste	ausländischer Gäste
Eifel und Region Aachen	328	-12,8	16 920	-0,8	10,4	2,8	2,3
Hotels	104	-11,1	5 587	+3,8	10,4	1,9	1,8
Gasthöfe	16	-5,9	390	-4,4	.	.	.
Pensionen	17	-26,1	295	-18,3	8,5	2,4	5,6
Hotels garnis	61	-12,9	3 212	-6,1	11,0	2,3	2,6
Erholungs-, Ferien-, Schulungsheime	32	+18,5	2 213	+18,7	5,7	6,8	3,7
Ferienhäuser, -wohnungen, -zentren	51	-13,6	3 401	-4,1	9,2	4,2	5,2
Hütten, Jugendherbergen u. Ä.	17	-19,0	1 420	-8,5	.	.	.
Vorsorge- und Reha-Kliniken	4	-20,0	402	-22,1	.	.	.
Campingplätze	26	-29,7
Niederrhein	466	-5,5	24 464	+1,4	16,9	3,0	3,0
Hotels	193	-6,8	13 786	-0,7	11,6	1,8	2,2
Gasthöfe	32	-3,0	726	+2,3	12,9	2,7	3,0
Pensionen	21	-4,5	572	-4,8	15,1	2,6	6,6
Hotels garnis	89	-6,3	4 098	-2,8	17,8	2,4	4,8
Erholungs-, Ferien-, Schulungsheime	19	+18,8	1 779	+20,6	9,9	8,1	1,5
Ferienhäuser, -wohnungen, -zentren	40	-7,0	928	-1,7	22,4	4,7	12,8
Hütten, Jugendherbergen u. Ä.	15	+7,1	1 371	+2,2	.	.	.
Vorsorge- und Reha-Kliniken	8	+14,3	1 204	+24,4	91,8	29,6	41,5
Campingplätze	49	-12,5
Münsterland	508	+2,0	23 991	-1,5	16,9	2,9	4,8
Hotels	240	-1,6	11 291	-4,3	16,8	2,1	3,7
Gasthöfe	37	-2,6	615	-3,5	13,6	1,9	1,7
Pensionen	36	-	905	-8,1	.	.	.
Hotels garnis	46	-4,2	2 582	-2,5	.	.	.
Erholungs-, Ferien-, Schulungsheime	41	+10,8	5 879	+2,3	7,1	6,4	2,0
Ferienhäuser, -wohnungen, -zentren	50	+25,0	1 229	+14,1	35,2	5,7	22,5
Hütten, Jugendherbergen u. Ä.	11	-15,4	838	-2,3	9,1	1,9	2,8
Vorsorge- und Reha-Kliniken	5	+25,0	652	+9,4	77,7	23,3	-
Campingplätze	42	+10,5	.	.	.	3,2	1,9
Teutoburger Wald	580	-7,6	31 840	-5,4	26,6	5,9	4,0
Hotels	227	-7,3	12 845	-6,2	12,2	2,1	2,5
Gasthöfe	50	-3,8	909	-1,0	10,8	2,4	6,6
Pensionen	81	-8,0	2 037	-10,4	10,8	3,4	7,9
Hotels garnis	59	-11,9	2 991	-7,5	14,0	2,0	2,5
Erholungs-, Ferien-, Schulungsheime	31	+3,3	2 732	+2,4	4,1	5,5	1,0
Ferienhäuser, -wohnungen, -zentren	35	-12,5	1 073	-19,0	20,6	7,8	18,2
Hütten, Jugendherbergen u. Ä.	19	-	988	-13,2	4,0	12,7	30,8
Vorsorge- und Reha-Kliniken	38	-2,6	8 265	-1,4	69,2	26,9	27,8
Campingplätze	40	-16,7	.	.	.	3,1	6,1
Sauerland	655	-11,6	34 763	-8,0	17,9	4,9	5,0
Hotels	204	-16,0	11 229	-15,2	7,9	2,1	2,6
Gasthöfe	87	-13,9	1 903	-13,7	.	.	.
Pensionen	85	-5,6	1 835	-6,9	10,9	3,2	6,8
Hotels garnis	32	-20,0	1 304	-23,2	.	.	.
Erholungs-, Ferien-, Schulungsheime	44	-	3 887	-3,2	9,9	4,9	31,0
Ferienhäuser, -wohnungen, -zentren	120	-10,4	10 108	+3,7	14,5	4,7	21,1
Hütten, Jugendherbergen u. Ä.	20	-20,0	1 409	-26,5	5,9	5,1	-
Vorsorge- und Reha-Kliniken	21	+5,0	3 088	+3,0	80,2	29,1	20,0
Campingplätze	42	-4,5
Siegerland-Wittgenstein	82	-6,8	4 122	+2,2	28,2	6,0	4,0
Hotels	35	-10,3	1 783	-3,3	12,9	1,8	2,0
Gasthöfe	10	-23,1	169	-19,1	10,9	1,9	1,8
Pensionen	10	-9,1	155	-6,1	17,4	3,5	16,0
Hotels garnis	10	+25,0	515	+38,1	29,3	6,9	12,5
Erholungs-, Ferien-, Schulungsheime	7	+16,7	548	+18,4	1,5	3,9	31,0
Ferienhäuser, -wohnungen, -zentren	3	-25,0	53	-13,1	17,1	5,0	7,4
Hütten, Jugendherbergen u. Ä.	1	-	33	-	.	.	.
Vorsorge- und Reha-Kliniken	4	-	866	-2,0	79,4	33,1	-
Campingplätze	2	-

Anmerkungen Seite 9

Noch: 2.3 Kapazität und Leistung der Beherbergungsstätten nach Reisegebieten und Betriebsarten

Mai 2021

Reisegebiet Betriebsart	Ankünfte				Übernachtungen			
	aller Gäste	Verände- rung ¹⁾	aus- ländischer Gäste	Verände- rung ¹⁾	aller Gäste	Verände- rung ¹⁾	aus- ländischer Gäste	Verände- rung ¹⁾
Eifel und Region Aachen	20 951	-31,7	2 042	-14,4	58 739	-29,1	4 657	-23,0
Hotels	9 177	-7,9	1 287	+29,5	17 653	-10,0	2 269	+11,5
Gasthöfe
Pensionen	305	-42,2	17	+21,4	745	-53,7	96	-35,1
Hotels garnis	4 804	-25,7	541	-38,7	10 940	-17,7	1 394	-28,4
Erholungs-, Ferien-, Schulungsheime	571	+24,1	9	+200,0	3 883	+38,4	33	x
Ferienhäuser, -wohnungen, -zentren	1 662	-41,8	124	-42,9	6 969	-39,1	643	-44,9
Hütten, Jugendherbergen u. Ä.
Vorsorge- und Reha-Kliniken
Campingplätze
Niederrhein	47 640	+6,4	4 471	+51,3	143 285	+10,8	13 572	+41,4
Hotels	26 506	+28,2	3 227	+62,1	48 989	+17,8	7 099	+24,7
Gasthöfe	1 064	-3,3	127	+104,8	2 861	-8,4	387	+51,2
Pensionen	1 017	-1,7	53	-36,9	2 679	+20,8	351	-9,3
Hotels garnis	9 238	+12,1	816	+54,0	22 552	+22,3	3 923	+130,0
Erholungs-, Ferien-, Schulungsheime	665	-1,0	2	-71,4	5 377	+76,5	3	-76,9
Ferienhäuser, -wohnungen, -zentren	1 318	-6,3	111	+23,3	6 180	-5,9	1 425	+26,0
Hütten, Jugendherbergen u. Ä.
Vorsorge- und Reha-Kliniken	1 158	+52,4	4	x	34 272	+46,3	166	+20,3
Campingplätze
Münsterland	47 752	+9,6	2 950	+20,7	139 484	+11,1	14 136	+59,0
Hotels	26 356	+22,3	1 729	+4,0	54 495	+16,1	6 462	+13,8
Gasthöfe	1 384	+68,6	20	-	2 602	+56,3	34	-46,0
Pensionen
Hotels garnis
Erholungs-, Ferien-, Schulungsheime	1 916	+3,5	56	+80,6	12 309	+34,3	110	+29,4
Ferienhäuser, -wohnungen, -zentren	2 262	+4,8	178	-44,0	12 925	+55,6	4 002	+149,7
Hütten, Jugendherbergen u. Ä.	841	+62,4	9	-35,7	1 578	+75,3	25	-10,7
Vorsorge- und Reha-Kliniken	673	+16,8	-	-	15 712	+13,7	-	-
Campingplätze	6 967	-33,4	25	-72,8	22 422	-29,0	47	-79,2
Teutoburger Wald	47 624	-7,8	3 027	+34,6	282 189	+19,5	12 055	+30,4
Hotels	22 096	-3,4	1 883	+20,7	47 407	-7,9	4 671	-0,9
Gasthöfe	1 255	-13,9	115	+88,5	3 053	-6,8	756	+89,0
Pensionen	2 022	-30,2	130	+116,7	6 781	-20,4	1 024	+179,0
Hotels garnis	6 526	+37,5	695	+69,5	12 946	+17,4	1 760	+32,2
Erholungs-, Ferien-, Schulungsheime	618	-36,9	4	-71,4	3 410	+9,2	4	-94,4
Ferienhäuser, -wohnungen, -zentren	875	-33,3	150	+89,9	6 856	-18,1	2 736	+103,0
Hütten, Jugendherbergen u. Ä.	93	-60,4	28	-	1 180	-20,1	862	-2,6
Vorsorge- und Reha-Kliniken	6 592	+31,9	5	x	177 400	+58,2	139	+131,7
Campingplätze	7 547	-37,9	17	-54,1	23 156	-37,0	103	+58,5
Sauerland	36 293	-31,5	1 407	-47,2	176 680	-8,5	6 986	-21,2
Hotels	12 040	-44,0	836	-55,4	25 413	-44,3	2 156	-55,1
Gasthöfe
Pensionen	1 861	-40,4	115	-35,8	5 891	-35,8	777	+46,1
Hotels garnis
Erholungs-, Ferien-, Schulungsheime	2 409	+63,7	1	-93,8	11 824	+74,7	31	+10,7
Ferienhäuser, -wohnungen, -zentren	5 661	-15,0	127	-24,9	26 361	-18,4	2 686	+9,5
Hütten, Jugendherbergen u. Ä.	336	-33,5	-	-	1 722	+70,7	-	-
Vorsorge- und Reha-Kliniken	2 634	+35,6	1	x	76 741	+50,9	20	x
Campingplätze
Siegerland-Wittgenstein	5 792	+18,7	398	+4,7	34 831	+33,5	1 584	+86,6
Hotels	3 701	+7,6	305	-8,7	6 639	-3,0	625	-5,4
Gasthöfe	301	+9,5	5	-80,0	571	-15,9	9	-83,6
Pensionen	240	-3,6	4	+100,0	837	-6,0	64	x
Hotels garnis	675	+67,9	56	+211,1	4 677	+27,0	698	x
Erholungs-, Ferien-, Schulungsheime	66	x	1	-	255	-34,6	31	-52,3
Ferienhäuser, -wohnungen, -zentren	46	+15,0	19	x	229	+56,8	141	x
Hütten, Jugendherbergen u. Ä.
Vorsorge- und Reha-Kliniken	629	+78,7	-	-	20 803	+58,3	-	-
Campingplätze

Anmerkungen Seite 9

Noch: 2.3 Kapazität und Leistung der Beherbergungsstätten nach Reisegebieten und Betriebsarten

Mai 2021

Reisegebiet Betriebsart	Betriebe		Betten			Mittlere Aufenthaltsdauer ³⁾	
	geöffnete	Veränderung ¹⁾	angebotene	Veränderung ¹⁾	mittlere Auslastung ²⁾	aller Gäste	ausländischer Gäste
Bergisches Land	154	-8,9	8 570	-2,2	18,3	4,7	3,9
Hotels	74	-10,8	3 685	-0,8	10,9	2,1	2,8
Gasthöfe	4	-	64	-8,6	10,8	2,5	-
Pensionen	5	-16,7	76	-22,4	26,8	7,6	-
Hotels garnis	19	-9,5	869	-5,7	20,7	3,0	4,0
Erholungs-, Ferien-, Schulungsheime	19	-13,6	1 773	-10,7	4,2	1,7	6,5
Ferienhäuser, -wohnungen, -zentren	6	-14,3	134	-15,2	10,5	7,0	35,0
Hütten, Jugendherbergen u. Ä.	8	+14,3	732	+31,4	0,6	2,3	5,0
Vorsorge- und Reha-Kliniken	8	-	1 237	-2,1	66,4	24,1	x
Campingplätze	11	-	.	.	.	1,8	-
Bonn und Rhein-Sieg-Kreis	196	-7,5	15 046	-4,1	13,1	2,6	3,5
Hotels	86	-10,4	7 931	-12,5	11,0	1,9	2,2
Gasthöfe	15	+7,1	302	+1,3	.	.	.
Pensionen	7	+16,7	161	+9,5	.	.	.
Hotels garnis	54	-10,0	3 903	+15,2	15,7	2,4	3,4
Erholungs-, Ferien-, Schulungsheime	16	-5,9	1 689	-13,4	.	.	.
Ferienhäuser, -wohnungen, -zentren	5	-16,7	213	-10,5	.	.	.
Hütten, Jugendherbergen u. Ä.	4	+100,0	564	+77,9	1,4	3,4	11,3
Vorsorge- und Reha-Kliniken	3	-	283	-	79,3	38,4	-
Campingplätze	6	-25,0
Köln und Rhein-Erft-Kreis	291	-10,5	32 425	+4,9	12,5	2,6	2,7
Hotels	116	-7,9	18 568	+15,9	9,9	1,9	1,7
Gasthöfe	9	-18,2	188	-5,1	5,3	2,2	2,5
Pensionen	8	-11,1	251	-4,2	.	.	.
Hotels garnis	119	-17,9	9 278	-12,2	12,0	2,2	2,9
Erholungs-, Ferien-, Schulungsheime	12	-	1 952	-1,2	.	.	.
Ferienhäuser, -wohnungen, -zentren	9	+50,0	292	+102,8	49,7	10,3	11,9
Hütten, Jugendherbergen u. Ä.	7	+40,0	1 504	+13,0	.	.	.
Vorsorge- und Reha-Kliniken	4	-	392	-3,7	.	.	.
Campingplätze	7	-
Düsseldorf und Kreis Mettmann	250	-4,2	29 111	+16,6	9,4	1,8	1,9
Hotels	103	+3,0	19 439	+30,1	9,0	1,6	1,6
Gasthöfe	4	-	77	-2,5	.	.	.
Pensionen	3	-	47	-	5,6	2,7	1,0
Hotels garnis	128	-10,5	8 729	-7,1	10,5	2,2	3,1
Erholungs-, Ferien-, Schulungsheime	4	+33,3	220	+4,3	9,7	3,3	-
Ferienhäuser, -wohnungen, -zentren	2	-	23	-	.	.	.
Hütten, Jugendherbergen u. Ä.	3	-	576	+114,1	1,9	2,5	2,0
Vorsorge- und Reha-Kliniken	-	-	-	-	-	-	-
Campingplätze	3	-	.	.	.	2,5	5,5
Ruhrgebiet	481	-2,8	38 812	+8,7	16,3	3,0	2,6
Hotels	227	-	21 229	+13,1	11,4	2,1	2,2
Gasthöfe	14	-26,3	263	-26,7	11,7	2,6	2,6
Pensionen	11	-8,3	249	-8,1	30,9	5,8	25,4
Hotels garnis	121	-6,9	9 855	+5,2	14,9	2,1	2,3
Erholungs-, Ferien-, Schulungsheime	28	+3,7	3 389	+1,2	15,4	8,6	22,8
Ferienhäuser, -wohnungen, -zentren	20	+5,3	595	+28,0	34,0	6,7	10,1
Hütten, Jugendherbergen u. Ä.	20	+5,3	1 563	+9,9	4,2	2,9	1,4
Vorsorge- und Reha-Kliniken	9	-	1 669	-1,7	88,3	30,8	-
Campingplätze	31	-6,1	.	.	.	2,5	-
Bergisches Städtedreieck	66	-7,0	5 152	+7,7	14,3	3,3	2,3
Hotels	39	-7,1	2 732	+25,5	12,0	2,0	2,1
Gasthöfe	-	-	-	-	-	-	-
Pensionen	-	-	-	-	-	-	-
Hotels garnis	17	-5,6	1 296	-0,7	11,0	2,8	3,7
Erholungs-, Ferien-, Schulungsheime	6	-	767	-16,6	1,8	3,9	-
Ferienhäuser, -wohnungen, -zentren	-	-	-	-	-	-	-
Hütten, Jugendherbergen u. Ä.	1	-50,0	31	-44,6	.	.	.
Vorsorge- und Reha-Kliniken	2	-	326	-	.	.	.
Campingplätze	1	-
Nordrhein-Westfalen	4 057	-6,9	265 216	+1,3	16,3	3,4	2,9
Hotels	1 648	-6,8	130 105	+4,5	11,0	1,9	2,0
Gasthöfe	278	-9,2	5 606	-8,0	11,5	2,4	4,8
Pensionen	284	-7,2	6 583	-8,3	15,4	4,0	12,8
Hotels garnis	755	-10,7	48 632	-3,8	13,9	2,2	2,9
Erholungs-, Ferien-, Schulungsheime	259	+4,9	26 828	+0,8	8,5	6,6	31,8
Ferienhäuser, -wohnungen, -zentren	341	-5,3	18 049	+1,8	18,8	5,5	15,5
Hütten, Jugendherbergen u. Ä.	126	-3,8	11 029	+2,2	4,6	3,6	7,2
Vorsorge- und Reha-Kliniken	106	+1,0	18 384	+0,3	75,5	28,1	52,5
Campingplätze	260	-9,7	.	.	.	3,0	2,2

Anmerkungen Seite 9

Noch: 2.3 Kapazität und Leistung der Beherbergungsstätten nach Reisegebieten und Betriebsarten

Mai 2021

Reisegebiet Betriebsart	Ankünfte				Übernachtungen			
	aller Gäste	Verände- rung ¹⁾	aus- ländischer Gäste	Verände- rung ¹⁾	aller Gäste	Verände- rung ¹⁾	aus- ländischer Gäste	Verände- rung ¹⁾
Bergisches Land	9 896	-7,0	734	-3,9	46 107	-1,8	2 869	+22,0
Hotels	5 302	-10,5	462	-14,4	11 312	-5,4	1 284	+23,5
Gasthöfe	86	-25,9	-	-100,0	214	-8,2	-	-100,0
Pensionen	83	+10,7	-	-100,0	631	+33,4	-	-100,0
Hotels garnis	1 836	+19,5	215	+27,2	5 504	+12,4	854	+50,4
Erholungs-, Ferien-, Schulungsheime	1 242	+94,7	41	x	2 108	+6,4	266	x
Ferienhäuser, -wohnungen, -zentren	63	-55,0	3	-80,0	438	-43,8	105	-74,2
Hütten, Jugendherbergen u. Ä.	62	-82,1	10	x	141	-81,4	50	x
Vorsorge- und Reha-Kliniken	1 058	+20,4	3	-	25 468	+11,4	310	+46,9
Campingplätze	164	-83,5	-	-100,0	291	-90,3	-	-100,0
Bonn und Rhein-Sieg-Kreis	24 321	+36,2	1 983	+64,6	62 425	+23,7	6 862	+44,6
Hotels	14 355	+36,7	1 066	+25,6	26 772	+16,3	2 376	+19,2
Gasthöfe
Pensionen
Hotels garnis	7 855	+56,9	785	+201,9	19 010	+48,6	2 645	+140,9
Erholungs-, Ferien-, Schulungsheime
Ferienhäuser, -wohnungen, -zentren
Hütten, Jugendherbergen u. Ä.	71	+208,7	3	+200,0	242	x	34	x
Vorsorge- und Reha-Kliniken	181	+5,2	-	-	6 959	+11,7	-	-
Campingplätze
Köln und Rhein-Erft-Kreis	47 694	+17,3	9 760	+87,7	125 456	+5,0	26 104	+52,2
Hotels	29 564	+56,1	7 271	+142,7	55 996	+35,7	12 190	+99,1
Gasthöfe	139	-26,8	6	-53,8	311	-28,0	15	-65,9
Pensionen
Hotels garnis	15 456	-8,4	2 119	+34,7	33 996	+9,4	6 116	+42,7
Erholungs-, Ferien-, Schulungsheime
Ferienhäuser, -wohnungen, -zentren	438	+88,0	105	+32,9	4 498	+192,8	1 245	+24,4
Hütten, Jugendherbergen u. Ä.
Vorsorge- und Reha-Kliniken
Campingplätze
Düsseldorf und Kreis Mettmann	47 932	+65,1	8 159	+138,4	84 818	+50,8	15 118	+107,3
Hotels	34 271	+121,0	6 833	+203,7	53 930	+96,3	10 595	+159,6
Gasthöfe
Pensionen	30	-40,0	5	-16,7	81	-49,1	5	-61,5
Hotels garnis	12 861	+5,5	1 306	+13,1	28 196	+16,7	4 039	+73,8
Erholungs-, Ferien-, Schulungsheime	197	-65,1	-	-	659	+16,6	-	-
Ferienhäuser, -wohnungen, -zentren
Hütten, Jugendherbergen u. Ä.	134	x	4	x	336	x	8	x
Vorsorge- und Reha-Kliniken	-	-	-	-	-	-	-	-
Campingplätze	380	-45,0	4	-55,6	942	-68,1	22	-86,4
Ruhrgebiet	64 444	+16,9	6 464	+70,4	194 448	+20,0	16 811	+48,7
Hotels	35 342	+27,0	3 866	+88,7	73 404	+31,7	8 642	+84,5
Gasthöfe	371	-1,1	20	-25,9	954	+2,6	51	+21,4
Pensionen	413	-29,0	40	+48,1	2 386	+16,0	1 017	x
Hotels garnis	22 127	+17,2	2 346	+55,3	45 561	+18,2	5 408	+24,4
Erholungs-, Ferien-, Schulungsheime	1 715	+13,7	19	-73,6	14 688	+80,0	434	-53,1
Ferienhäuser, -wohnungen, -zentren	932	+47,5	117	+108,9	6 279	+39,0	1 179	+17,7
Hütten, Jugendherbergen u. Ä.	607	+49,1	56	x	1 786	+98,7	80	x
Vorsorge- und Reha-Kliniken	1 485	+14,6	-	-100,0	45 710	+7,3	-	-100,0
Campingplätze	1 452	-59,7	-	-100,0	3 680	-57,3	-	-100,0
Bergisches Städtedreieck	6 664	+14,3	498	+36,8	21 772	+27,9	1 126	+70,9
Hotels	4 834	+36,3	435	+51,0	9 704	+45,4	894	+82,1
Gasthöfe	-	-	-	-	-	-	-	-
Pensionen	-	-	-	-	-	-	-	-
Hotels garnis	1 420	-6,7	63	-16,0	4 044	+10,5	232	+40,6
Erholungs-, Ferien-, Schulungsheime	107	-80,1	-	-	413	-89,5	-	-
Ferienhäuser, -wohnungen, -zentren	-	-	-	-	-	-	-	-
Hütten, Jugendherbergen u. Ä.
Vorsorge- und Reha-Kliniken
Campingplätze
Nordrhein-Westfalen	407 003	+5,0	41 893	+50,5	1 370 234	+10,0	121 880	+40,1
Hotels	223 544	+22,7	29 200	+67,9	431 714	+14,1	59 263	+41,1
Gasthöfe	8 331	-10,1	508	+15,7	19 822	-10,5	2 427	+30,8
Pensionen	7 717	-26,1	666	+2,9	30 992	-6,8	8 498	+91,9
Hotels garnis	92 703	+11,3	9 970	+45,3	206 648	+17,3	29 324	+58,6
Erholungs-, Ferien-, Schulungsheime	10 441	+5,7	139	-13,1	68 586	+1,2	4 427	+3,2
Ferienhäuser, -wohnungen, -zentren	13 488	-14,4	993	-8,9	74 125	-3,8	15 371	+33,7
Hütten, Jugendherbergen u. Ä.	3 813	-8,7	179	-56,1	13 779	+35,8	1 286	-25,9
Vorsorge- und Reha-Kliniken	15 276	+29,9	15	+25,0	429 931	+39,9	788	+10,1
Campingplätze	31 690	-47,9	223	-72,7	94 637	-45,4	496	-75,0

Anmerkungen Seite 9

2.4 Leistung der Beherbergungsstätten nach Reisegebieten und Herkunftsländern

Mai 2021

Reisegebiet Herkunftsland (ständiger Wohnsitz)	Ankünfte		Übernachtungen			Mittlere Aufenthalts- dauer ³⁾
	aller Gäste	Verän- derung ¹⁾	aller Gäste	Verän- derung ¹⁾	Anteil ²⁾	
Eifel und Region Aachen	20 951	-31,7	58 739	-29,1	100	2,8
Bundesrepublik Deutschland	18 909	-33,2	54 082	-29,6	92,1	2,9
Ausland	2 042	-14,4	4 657	-23,0	7,9	2,3
Europa	1 659	-14,2	3 701	-25,8	79,5	2,2
EU-Länder	1 448	-19,9	3 024	-33,9	64,9	2,1
Belgien	298	+3,1	579	-3,3	12,4	1,9
Bulgarien	9	+125,0	16	+166,7	0,3	1,8
Dänemark	37	+146,7	50	+233,3	1,1	1,4
Estland	-	-	-	-	-	-
Finnland	5	-28,6	15	-61,5	0,3	3,0
Frankreich	139	-9,7	200	-47,2	4,3	1,4
Griechenland	8	+33,3	9	-30,8	0,2	1,1
Republik Irland	21	+90,9	32	+113,3	0,7	1,5
Italien	80	+263,6	140	-47,0	3,0	1,8
Kroatien	10	-23,1	16	-15,8	0,3	1,6
Lettland	8	x	22	x	0,5	2,8
Litauen	2	-85,7	3	-94,0	0,1	1,5
Luxemburg	20	-78,3	40	-69,2	0,9	2,0
Malta	1	-50,0	3	+50,0	0,1	3,0
Niederlande	227	-67,6	454	-75,6	9,7	2,0
Österreich	91	+62,5	177	-13,2	3,8	1,9
Polen	210	+204,3	620	+98,1	13,3	3,0
Portugal	9	-93,6	14	-91,0	0,3	1,6
Rumänien	52	+62,5	175	+169,2	3,8	3,4
Schweden	9	-35,7	11	-75,0	0,2	1,2
Slowakische Republik	19	+216,7	63	x	1,4	3,3
Slowenien	10	-	40	+300,0	0,9	4,0
Spanien	31	-6,1	53	-59,2	1,1	1,7
Tschechische Republik	55	+266,7	63	+85,3	1,4	1,1
Ungarn	27	+440,0	97	x	2,1	3,6
Vereinigtes Königreich	70	-28,6	132	-35,6	2,8	1,9
Zypern	-	-	-	-	-	-
Island	2	x	4	x	0,1	2,0
Norwegen	1	-	1	-	-	1,0
Russland	28	+366,7	185	+105,6	4,0	6,6
Schweiz	89	-11,0	166	-26,2	3,6	1,9
Türkei	3	-57,1	5	-44,4	0,1	1,7
Ukraine	8	-	87	+180,6	1,9	10,9
sonstige europäische Länder	80	x	229	+281,7	4,9	2,9
Afrika	5	-16,7	69	-28,9	1,5	13,8
Republik Südafrika	1	x	3	x	0,1	3,0
sonstige afrikanische Länder	4	-33,3	66	-32,0	1,4	16,5
Asien	31	+244,4	185	+30,3	4,0	6,0
Arabische Golfstaaten	12	x	83	x	1,8	6,9
Volksrepublik China und Hongkong	1	-66,7	8	-88,2	0,2	8,0
Indien	-	-	-	-	-	-
Israel	4	-	20	x	0,4	5,0
Japan	6	x	30	x	0,6	5,0
Südkorea	2	x	31	x	0,7	15,5
Taiwan	-	-	-	-	-	-
sonstige asiatische Länder	6	+100,0	13	-64,9	0,3	2,2
Amerika	149	+25,2	398	+89,5	8,5	2,7
Kanada	-	-	25	x	0,5	-
USA	141	+24,8	231	+29,8	5,0	1,6
sonstige nordamerikanische Länder	-	-	-	-	-	-
Mittelamerika und Karibik	2	-60,0	9	-64,0	0,2	4,5
Brasilien	1	-	3	-57,1	0,1	3,0
sonstige südamerikanische Länder	5	x	130	x	2,8	26,0
Australien	4	-50,0	31	-8,8	0,7	7,8
Neuseeland und Ozeanien	-	-	-	-	-	-
Ohne Angabe	194	-37,4	273	-52,5	5,9	1,4

1) Veränderung gegenüber dem Vorjahreszeitraum in % – 2) Bei Übernachtungen von Gästen aus der Bundesrepublik Deutschland und dem Ausland: Anteil an allen Übernachtungen im Bundesgebiet; sonst: Anteil an allen Übernachtungen am Ausland zusammen. – 3) mittlere Aufenthaltsdauer in Tagen = Übernachtungen/ Ankünfte

Noch: 2.4 Leistung der Beherbergungsstätten nach Reisegebieten und Herkunftsländern

Mai 2021

Reisegebiet Herkunftsland (ständiger Wohnsitz)	Ankünfte		Übernachtungen			Mittlere Aufenthalts- dauer ³⁾
	aller Gäste	Verän- derung ¹⁾	aller Gäste	Verän- derung ¹⁾	Anteil ²⁾	
Niederrhein	47 640	+6,4	143 285	+10,8	100	3,0
Bundesrepublik Deutschland	43 169	+3,2	129 713	+8,3	90,5	3,0
Ausland	4 471	+51,3	13 572	+41,4	9,5	3,0
Europa	3 420	+45,6	11 017	+42,6	81,2	3,2
EU-Länder	2 898	+35,0	9 839	+35,8	72,5	3,4
Belgien	214	+28,9	353	+49,6	2,6	1,6
Bulgarien	34	+41,7	331	+77,0	2,4	9,7
Dänemark	79	+146,9	301	+281,0	2,2	3,8
Estland	4	x	13	x	0,1	3,3
Finnland	10	+150,0	10	+100,0	0,1	1,0
Frankreich	192	+159,5	307	+155,8	2,3	1,6
Griechenland	26	+160,0	188	+394,7	1,4	7,2
Republik Irland	8	-50,0	15	-34,8	0,1	1,9
Italien	132	+83,3	350	-7,7	2,6	2,7
Kroatien	71	+136,7	1 279	x	9,4	18,0
Lettland	12	x	18	+157,1	0,1	1,5
Litauen	34	+325,0	334	+421,9	2,5	9,8
Luxemburg	33	-21,4	48	-22,6	0,4	1,5
Malta	-	-	-	-	-	-
Niederlande	773	-19,2	1 547	-2,0	11,4	2,0
Österreich	213	+60,2	557	+20,3	4,1	2,6
Polen	358	+57,0	1 528	-9,9	11,3	4,3
Portugal	23	+283,3	26	+116,7	0,2	1,1
Rumänien	129	+143,4	1 152	+17,0	8,5	8,9
Schweden	22	+450,0	46	x	0,3	2,1
Slowakische Republik	26	+8,3	62	+55,0	0,5	2,4
Slowenien	24	+26,3	123	+26,8	0,9	5,1
Spanien	89	x	342	x	2,5	3,8
Tschechische Republik	107	+245,2	321	+18,9	2,4	3,0
Ungarn	38	-5,0	82	-74,6	0,6	2,2
Vereinigtes Königreich	245	+54,1	480	+37,9	3,5	2,0
Zypern	2	x	26	x	0,2	13,0
Island	1	x	2	x	-	2,0
Norwegen	10	+25,0	10	-50,0	0,1	1,0
Russland	28	+300,0	86	+100,0	0,6	3,1
Schweiz	198	+88,6	357	+62,3	2,6	1,8
Türkei	42	x	114	+185,0	0,8	2,7
Ukraine	27	x	65	x	0,5	2,4
sonstige europäische Länder	216	+184,2	544	+257,9	4,0	2,5
Afrika	21	x	141	x	1,0	6,7
Republik Südafrika	-	-	-	-	-	-
sonstige afrikanische Länder	21	x	141	x	1,0	6,7
Asien	62	x	591	+53,9	4,4	9,5
Arabische Golfstaaten	17	x	112	-0,9	0,8	6,6
Volksrepublik China und Hongkong	1	-50,0	2	-33,3	-	2,0
Indien	-	-	-	-	-	-
Israel	5	x	11	x	0,1	2,2
Japan	4	+300,0	14	x	0,1	3,5
Südkorea	4	x	8	x	0,1	2,0
Taiwan	-	-	-	-	-	-
sonstige asiatische Länder	31	x	444	+155,2	3,3	14,3
Amerika	77	+208,0	359	+354,4	2,6	4,7
Kanada	10	x	116	x	0,9	11,6
USA	42	+147,1	178	+169,7	1,3	4,2
sonstige nordamerikanische Länder	-	-	-	-	-	-
Mittelamerika und Karibik	4	+33,3	8	+60,0	0,1	2,0
Brasilien	2	-	32	x	0,2	16,0
sonstige südamerikanische Länder	19	x	25	x	0,2	1,3
Australien	2	-	3	+200,0	-	1,5
Neuseeland und Ozeanien	-	-	-	-	-	-
Ohne Angabe	889	+56,2	1 461	+4,1	10,8	1,6

Anmerkungen Seite 31

Noch: 2.4 Leistung der Beherbergungsstätten nach Reisegebieten und Herkunftsländern

Mai 2021

Reisegebiet Herkunftsland (ständiger Wohnsitz)	Ankünfte		Übernachtungen			Mittlere Aufenthalts- dauer ³⁾
	aller Gäste	Verän- derung ¹⁾	aller Gäste	Verän- derung ¹⁾	Anteil ²⁾	
Münsterland	47 752	+9,6	139 484	+11,1	100	2,9
Bundesrepublik Deutschland	44 802	+9,0	125 348	+7,5	89,9	2,8
Ausland	2 950	+20,7	14 136	+59,0	10,1	4,8
Europa	2 308	+21,2	11 935	+73,5	84,4	5,2
EU-Länder	2 069	+16,7	11 085	+71,0	78,4	5,4
Belgien	101	+119,6	144	+65,5	1,0	1,4
Bulgarien	34	x	147	+32,4	1,0	4,3
Dänemark	121	+227,0	415	+315,0	2,9	3,4
Estland	3	x	4	x	–	1,3
Finnland	7	x	11	+450,0	0,1	1,6
Frankreich	116	+103,5	260	+9,2	1,8	2,2
Griechenland	5	–44,4	14	–75,9	0,1	2,8
Republik Irland	6	+100,0	7	+133,3	–	1,2
Italien	82	+182,8	179	+203,4	1,3	2,2
Kroatien	9	–18,2	136	–59,6	1,0	15,1
Lettland	9	+28,6	9	–75,0	0,1	1,0
Litauen	49	+250,0	588	+482,2	4,2	12,0
Luxemburg	17	–41,4	39	–30,4	0,3	2,3
Malta	1	x	1	x	–	1,0
Niederlande	379	–30,3	796	–24,5	5,6	2,1
Österreich	180	+119,5	386	+20,6	2,7	2,1
Polen	397	+2,6	4 564	+159,3	32,3	11,5
Portugal	37	x	86	+186,7	0,6	2,3
Rumänien	220	+175,0	1 334	+15,5	9,4	6,1
Schweden	42	+162,5	55	+175,0	0,4	1,3
Slowakische Republik	46	+91,7	635	+158,1	4,5	13,8
Slowenien	14	–61,1	212	+26,9	1,5	15,1
Spanien	55	x	256	x	1,8	4,7
Tschechische Republik	34	+112,5	244	+328,1	1,7	7,2
Ungarn	44	–85,1	451	+8,2	3,2	10,3
Vereinigtes Königreich	56	+51,4	97	+83,0	0,7	1,7
Zypern	5	x	15	x	0,1	3,0
Island	–	–100,0	21	x	0,1	–
Norwegen	5	x	5	x	–	1,0
Russland	9	+80,0	33	+43,5	0,2	3,7
Schweiz	132	+24,5	274	+17,1	1,9	2,1
Türkei	15	x	123	x	0,9	8,2
Ukraine	19	x	213	x	1,5	11,2
sonstige europäische Länder	59	+247,1	181	+32,1	1,3	3,1
Afrika	12	+200,0	64	+82,9	0,5	5,3
Republik Südafrika	1	–	3	+200,0	–	3,0
sonstige afrikanische Länder	11	+175,0	61	+79,4	0,4	5,5
Asien	25	+78,6	219	–6,4	1,5	8,8
Arabische Golfstaaten	4	+33,3	19	–69,8	0,1	4,8
Volksrepublik China und Hongkong	1	–83,3	1	–91,7	–	1,0
Indien	5	–	34	–2,9	0,2	6,8
Israel	2	x	2	x	–	1,0
Japan	2	x	2	x	–	1,0
Südkorea	5	x	8	x	0,1	1,6
Taiwan	–	–	–	–	–	–
sonstige asiatische Länder	6	–	153	+23,4	1,1	25,5
Amerika	39	+44,4	209	+97,2	1,5	5,4
Kanada	1	–	25	x	0,2	25,0
USA	36	+200,0	152	+463,0	1,1	4,2
sonstige nordamerikanische Länder	–	–	–	–	–	–
Mittelamerika und Karibik	1	–	1	–50,0	–	1,0
Brasilien	1	–50,0	31	–3,1	0,2	31,0
sonstige südamerikanische Länder	–	–	–	–	–	–
Australien	2	–	4	–	–	2,0
Neuseeland und Ozeanien	1	–75,0	1	–88,9	–	1,0
Ohne Angabe	563	+15,4	1 704	+5,2	12,1	3,0

Anmerkungen Seite 31

Noch: 2.4 Leistung der Beherbergungsstätten nach Reisegebieten und Herkunftsländern

Mai 2021

Reisegebiet Herkunftsland (ständiger Wohnsitz)	Ankünfte		Übernachtungen			Mittlere Aufenthalts- dauer ³⁾
	aller Gäste	Verän- derung ¹⁾	aller Gäste	Verän- derung ¹⁾	Anteil ²⁾	
Teutoburger Wald	47 624	-7,8	282 189	+19,5	100	5,9
Bundesrepublik Deutschland	44 597	-9,7	270 134	+19,0	95,7	6,1
Ausland	3 027	+34,6	12 055	+30,4	4,3	4,0
Europa	2 485	+66,3	9 878	+45,7	81,9	4,0
EU-Länder	2 113	+63,5	8 722	+44,3	72,4	4,1
Belgien	83	-7,8	153	-15,5	1,3	1,8
Bulgarien	14	+180,0	35	+250,0	0,3	2,5
Dänemark	59	+47,5	137	+117,5	1,1	2,3
Estland	1	x	6	x	-	6,0
Finnland	18	x	83	x	0,7	4,6
Frankreich	118	+195,0	248	+57,0	2,1	2,1
Griechenland	13	+62,5	49	-	0,4	3,8
Republik Irland	29	+26,1	71	+129,0	0,6	2,4
Italien	147	x	388	x	3,2	2,6
Kroatien	5	x	7	x	0,1	1,4
Lettland	18	+50,0	21	-68,2	0,2	1,2
Litauen	33	x	434	x	3,6	13,2
Luxemburg	16	-40,7	50	-53,3	0,4	3,1
Malta	-	-	-	-	-	-
Niederlande	296	-29,5	752	-20,8	6,2	2,5
Österreich	234	+131,7	723	+85,9	6,0	3,1
Polen	583	+143,9	3 569	+60,9	29,6	6,1
Portugal	14	+40,0	26	-44,7	0,2	1,9
Rumänien	81	+35,0	454	+12,9	3,8	5,6
Schweden	33	+312,5	46	+17,9	0,4	1,4
Slowakische Republik	29	+31,8	94	+62,1	0,8	3,2
Slowenien	23	+187,5	181	+151,4	1,5	7,9
Spanien	109	+445,0	364	+372,7	3,0	3,3
Tschechische Republik	78	+39,3	629	-8,4	5,2	8,1
Ungarn	23	+91,7	75	-62,5	0,6	3,3
Vereinigtes Königreich	56	-18,8	127	-26,6	1,1	2,3
Zypern	-	-	-	-	-	-
Island	-	-	-	-	-	-
Norwegen	15	+400,0	55	x	0,5	3,7
Russland	12	-40,0	45	-64,6	0,4	3,8
Schweiz	189	+52,4	461	+46,8	3,8	2,4
Türkei	38	+153,3	146	+484,0	1,2	3,8
Ukraine	40	x	144	+300,0	1,2	3,6
sonstige europäische Länder	78	+110,8	305	+33,8	2,5	3,9
Afrika	12	+20,0	207	+3,0	1,7	17,3
Republik Südafrika	2	-	6	x	-	3,0
sonstige afrikanische Länder	10	-	201	+0,5	1,7	20,1
Asien	145	+93,3	710	-9,8	5,9	4,9
Arabische Golfstaaten	6	-25,0	156	-28,8	1,3	26,0
Volksrepublik China und Hongkong	21	-50,0	44	-83,7	0,4	2,1
Indien	2	-66,7	33	-69,4	0,3	16,5
Israel	7	x	40	x	0,3	5,7
Japan	6	-	35	x	0,3	5,8
Südkorea	-	-100,0	31	-	0,3	-
Taiwan	-	-	-	-	-	-
sonstige asiatische Länder	103	x	371	+196,8	3,1	3,6
Amerika	48	+128,6	428	+269,0	3,6	8,9
Kanada	7	x	20	x	0,2	2,9
USA	29	+81,3	291	+321,7	2,4	10,0
sonstige nordamerikanische Länder	-	-	-	-	-	-
Mittelamerika und Karibik	6	+200,0	70	x	0,6	11,7
Brasilien	2	-33,3	41	-6,8	0,3	20,5
sonstige südamerikanische Länder	4	-	6	x	-	1,5
Australien	2	-33,3	60	x	0,5	30,0
Neuseeland und Ozeanien	-	-	-	-	-	-
Ohne Angabe	335	-48,1	772	-42,9	6,4	2,3

Noch: 2.4 Leistung der Beherbergungsstätten nach Reisegebieten und Herkunftsländern

Mai 2021

Reisegebiet Herkunftsland (ständiger Wohnsitz)	Ankünfte		Übernachtungen			Mittlere Aufenthalts- dauer ³⁾
	aller Gäste	Verän- derung ¹⁾	aller Gäste	Verän- derung ¹⁾	Anteil ²⁾	
Sauerland	36 293	-31,5	176 680	-8,5	100	4,9
Bundesrepublik Deutschland	34 886	-30,7	169 694	-7,9	96,0	4,9
Ausland	1 407	-47,2	6 986	-21,2	4,0	5,0
Europa	1 289	-44,8	6 671	-15,9	95,5	5,2
EU-Länder	1 127	-48,2	6 142	-17,5	87,9	5,4
Belgien	46	-53,1	76	-71,9	1,1	1,7
Bulgarien	4	-60,0	65	+58,5	0,9	16,3
Dänemark	23	+43,8	45	+25,0	0,6	2,0
Estland	6	+100,0	9	+28,6	0,1	1,5
Finnland	3	-40,0	44	+300,0	0,6	14,7
Frankreich	49	+104,2	111	+46,1	1,6	2,3
Griechenland	3	-	16	x	0,2	5,3
Republik Irland	1	-75,0	1	-75,0	-	1,0
Italien	65	x	269	x	3,9	4,1
Kroatien	4	+300,0	10	x	0,1	2,5
Lettland	-	-	-	-	-	-
Litauen	13	-7,1	539	x	7,7	41,5
Luxemburg	5	-28,6	29	+11,5	0,4	5,8
Malta	-	-	-	-	-	-
Niederlande	226	-84,1	470	-85,8	6,7	2,1
Österreich	194	+57,7	765	+131,1	11,0	3,9
Polen	243	+11,5	1 460	+21,2	20,9	6,0
Portugal	16	-5,9	51	+200,0	0,7	3,2
Rumänien	30	+50,0	525	-12,4	7,5	17,5
Schweden	6	+20,0	40	+400,0	0,6	6,7
Slowakische Republik	18	+200,0	198	x	2,8	11,0
Slowenien	35	+94,4	364	x	5,2	10,4
Spanien	31	x	133	x	1,9	4,3
Tschechische Republik	56	+100,0	156	-23,5	2,2	2,8
Ungarn	29	-71,6	711	-37,2	10,2	24,5
Vereinigtes Königreich	21	-27,6	55	+14,6	0,8	2,6
Zypern	-	-	-	-	-	-
Island	-	-	-	-	-	-
Norwegen	8	x	37	x	0,5	4,6
Russland	5	-37,5	5	-89,1	0,1	1,0
Schweiz	109	+43,4	378	+152,0	5,4	3,5
Türkei	2	-87,5	8	-86,9	0,1	4,0
Ukraine	5	x	8	x	0,1	1,6
sonstige europäische Länder	33	-42,1	93	-58,8	1,3	2,8
Afrika	1	x	1	x	-	1,0
Republik Südafrika	-	-	-	-	-	-
sonstige afrikanische Länder	1	x	1	x	-	1,0
Asien	10	+11,1	29	-88,0	0,4	2,9
Arabische Golfstaaten	2	+100,0	6	+100,0	0,1	3,0
Volksrepublik China und Hongkong	1	x	2	x	-	2,0
Indien	-	-	-	-	-	-
Israel	2	x	2	x	-	1,0
Japan	-	-	-	-	-	-
Südkorea	2	-60,0	2	-94,3	-	1,0
Taiwan	-	-	-	-	-	-
sonstige asiatische Länder	3	+200,0	17	-91,3	0,2	5,7
Amerika	24	+200,0	65	+282,4	0,9	2,7
Kanada	-	-	-	-	-	-
USA	18	+200,0	45	+309,1	0,6	2,5
sonstige nordamerikanische Länder	2	x	7	x	0,1	3,5
Mittelamerika und Karibik	4	+100,0	13	x	0,2	3,3
Brasilien	-	-	-	-	-	-
sonstige südamerikanische Länder	-	-	-	-	-	-
Australien	1	x	1	x	-	1,0
Neuseeland und Ozeanien	-	-	-	-	-	-
Ohne Angabe	82	-73,6	219	-67,7	3,1	2,7

Anmerkungen Seite 31

Noch: 2.4 Leistung der Beherbergungsstätten nach Reisegebieten und Herkunftsländern

Mai 2021

Reisegebiet Herkunftsland (ständiger Wohnsitz)	Ankünfte		Übernachtungen			Mittlere Aufenthalts- dauer ³⁾
	aller Gäste	Verän- derung ¹⁾	aller Gäste	Verän- derung ¹⁾	Anteil ²⁾	
Siegerland-Wittgenstein	5 792	+18,7	34 831	+33,5	100	6,0
Bundesrepublik Deutschland	5 394	+19,9	33 247	+31,8	95,5	6,2
Ausland	398	+4,7	1 584	+86,6	4,5	4,0
Europa	361	+8,1	1 512	+114,5	95,5	4,2
EU-Länder	319	+5,6	1 406	+120,0	88,8	4,4
Belgien	7	-87,0	14	-83,3	0,9	2,0
Bulgarien	-	-	-	-	-	-
Dänemark	11	+37,5	14	+75,0	0,9	1,3
Estland	-	-	-	-	-	-
Finnland	-	-	-	-	-	-
Frankreich	15	+36,4	28	+7,7	1,8	1,9
Griechenland	-	-	-	-	-	-
Republik Irland	-	-	-	-	-	-
Italien	42	x	64	+77,8	4,0	1,5
Kroatien	-	-	-	-	-	-
Lettland	-	-	-	-	-	-
Litauen	-	-	-	-	-	-
Luxemburg	-	-	-	-	-	-
Malta	-	-	-	-	-	-
Niederlande	29	-77,2	62	-75,7	3,9	2,1
Österreich	91	+145,9	265	+184,9	16,7	2,9
Polen	44	+91,3	635	x	40,1	14,4
Portugal	3	x	3	x	0,2	1,0
Rumänien	9	+350,0	23	x	1,5	2,6
Schweden	3	x	3	x	0,2	1,0
Slowakische Republik	29	x	167	x	10,5	5,8
Slowenien	11	+120,0	64	+128,6	4,0	5,8
Spanien	2	+100,0	2	-	0,1	1,0
Tschechische Republik	13	+116,7	47	+327,3	3,0	3,6
Ungarn	1	-	1	-	0,1	1,0
Vereinigtes Königreich	9	-	14	x	0,9	1,6
Zypern	-	-	-	-	-	-
Island	-	-	-	-	-	-
Norwegen	-	-	-	-	-	-
Russland	3	x	3	x	0,2	1,0
Schweiz	32	+3,2	68	+4,6	4,3	2,1
Türkei	2	x	2	x	0,1	1,0
Ukraine	2	x	2	x	0,1	1,0
sonstige europäische Länder	3	+200,0	31	x	2,0	10,3
Afrika	2	+100,0	32	-50,8	2,0	16,0
Republik Südafrika	-	-	-	-	-	-
sonstige afrikanische Länder	2	+100,0	32	-50,8	2,0	16,0
Asien	4	x	7	x	0,4	1,8
Arabische Golfstaaten	-	-	-	-	-	-
Volksrepublik China und Hongkong	-	-	-	-	-	-
Indien	-	-	-	-	-	-
Israel	1	x	4	x	0,3	4,0
Japan	-	-	-	-	-	-
Südkorea	3	x	3	x	0,2	1,0
Taiwan	-	-	-	-	-	-
sonstige asiatische Länder	-	-	-	-	-	-
Amerika	30	x	32	x	2,0	1,1
Kanada	-	-	-	-	-	-
USA	30	x	32	x	2,0	1,1
sonstige nordamerikanische Länder	-	-	-	-	-	-
Mittelamerika und Karibik	-	-	-	-	-	-
Brasilien	-	-	-	-	-	-
sonstige südamerikanische Länder	-	-	-	-	-	-
Australien	-	-	-	-	-	-
Neuseeland und Ozeanien	-	-	-	-	-	-
Ohne Angabe	1	-97,8	1	-98,7	0,1	1,0

Anmerkungen Seite 31

Noch: 2.4 Leistung der Beherbergungsstätten nach Reisegebieten und Herkunftsländern

Mai 2021

Reisegebiet Herkunftsland (ständiger Wohnsitz)	Ankünfte		Übernachtungen			Mittlere Aufenthalts- dauer ³⁾
	aller Gäste	Verän- derung ¹⁾	aller Gäste	Verän- derung ¹⁾	Anteil ²⁾	
Bergisches Land	9 896	-7,0	46 107	-1,8	100	4,7
Bundesrepublik Deutschland	9 162	-7,3	43 238	-3,0	93,8	4,7
Ausland	734	-3,9	2 869	+22,0	6,2	3,9
Europa	613	-1,1	2 427	+16,5	84,6	4,0
EU-Länder	551	-3,3	2 147	+13,2	74,8	3,9
Belgien	42	-19,2	66	-31,3	2,3	1,6
Bulgarien	-	-	-	-	-	-
Dänemark	10	+100,0	17	+183,3	0,6	1,7
Estland	-	-	-	-	-	-
Finnland	3	+50,0	3	-25,0	0,1	1,0
Frankreich	41	+241,7	67	+252,6	2,3	1,6
Griechenland	5	x	9	x	0,3	1,8
Republik Irland	-	-100,0	8	-94,1	0,3	-
Italien	21	+162,5	46	+187,5	1,6	2,2
Kroatien	7	+250,0	14	x	0,5	2,0
Lettland	9	x	39	x	1,4	4,3
Litauen	2	+100,0	11	+120,0	0,4	5,5
Luxemburg	19	-20,8	342	+34,6	11,9	18,0
Malta	-	-	-	-	-	-
Niederlande	117	-57,8	292	-15,9	10,2	2,5
Österreich	76	+35,7	231	+34,3	8,1	3,0
Polen	141	+151,8	690	+220,9	24,1	4,9
Portugal	5	+150,0	7	+250,0	0,2	1,4
Rumänien	5	-79,2	45	-87,8	1,6	9,0
Schweden	4	+300,0	32	x	1,1	8,0
Slowakische Republik	2	-	7	+133,3	0,2	3,5
Slowenien	2	-81,8	92	-44,9	3,2	46,0
Spanien	15	x	32	+255,6	1,1	2,1
Tschechische Republik	13	-23,5	21	-61,1	0,7	1,6
Ungarn	5	+400,0	64	x	2,2	12,8
Vereinigtes Königreich	7	-	12	-25,0	0,4	1,7
Zypern	-	-	-	-	-	-
Island	-	-	-	-	-	-
Norwegen	-	-	2	+100,0	0,1	-
Russland	1	-	10	+400,0	0,3	10,0
Schweiz	42	+27,3	98	+40,0	3,4	2,3
Türkei	5	+66,7	58	+70,6	2,0	11,6
Ukraine	-	-	-	-	-	-
sonstige europäische Länder	14	+27,3	112	+45,5	3,9	8,0
Afrika	6	x	15	x	0,5	2,5
Republik Südafrika	-	-	-	-	-	-
sonstige afrikanische Länder	6	x	15	x	0,5	2,5
Asien	4	-60,0	57	+235,3	2,0	14,3
Arabische Golfstaaten	3	x	3	x	0,1	1,0
Volksrepublik China und Hongkong	-	-	-	-	-	-
Indien	-	-	-	-	-	-
Israel	-	-	-	-	-	-
Japan	-	-	31	x	1,1	-
Südkorea	-	-	-	-	-	-
Taiwan	-	-	-	-	-	-
sonstige asiatische Länder	1	-	23	x	0,8	23,0
Amerika	21	x	236	x	8,2	11,2
Kanada	-	-	6	+200,0	0,2	-
USA	9	+200,0	72	+414,3	2,5	8,0
sonstige nordamerikanische Länder	-	-	-	-	-	-
Mittelamerika und Karibik	12	-	152	x	5,3	12,7
Brasilien	-	-	-	-	-	-
sonstige südamerikanische Länder	-	-	6	x	0,2	-
Australien	-	-	-	-	-	-
Neuseeland und Ozeanien	-	-	-	-	-	-
Ohne Angabe	90	-31,3	134	-42,2	4,7	1,5

Anmerkungen Seite 31

Noch: 2.4 Leistung der Beherbergungsstätten nach Reisegebieten und Herkunftsländern

Mai 2021

Reisegebiet Herkunftsland (ständiger Wohnsitz)	Ankünfte		Übernachtungen			Mittlere Aufenthalts- dauer ³⁾
	aller Gäste	Verän- derung ¹⁾	aller Gäste	Verän- derung ¹⁾	Anteil ²⁾	
Bonn und Rhein-Sieg-Kreis	24 321	+36,2	62 425	+23,7	100	2,6
Bundesrepublik Deutschland	22 338	+34,1	55 563	+21,5	89,0	2,5
Ausland	1 983	+64,6	6 862	+44,6	11,0	3,5
Europa	1 545	+76,8	5 215	+48,7	76,0	3,4
EU-Länder	1 316	+76,4	4 367	+46,5	63,6	3,3
Belgien	101	+42,3	182	+19,0	2,7	1,8
Bulgarien	49	–	205	+230,6	3,0	4,2
Dänemark	19	+46,2	42	+68,0	0,6	2,2
Estland	6	x	52	x	0,8	8,7
Finnland	11	+10,0	18	–18,2	0,3	1,6
Frankreich	81	+72,3	194	+83,0	2,8	2,4
Griechenland	9	+350,0	68	x	1,0	7,6
Republik Irland	–	–	–	–	–	–
Italien	178	x	291	+142,5	4,2	1,6
Kroatien	37	x	298	x	4,3	8,1
Lettland	19	x	53	x	0,8	2,8
Litauen	5	+150,0	10	+400,0	0,1	2,0
Luxemburg	14	–56,3	19	–67,8	0,3	1,4
Malta	–	–	–	–	–	–
Niederlande	178	–20,9	373	–29,8	5,4	2,1
Österreich	179	+175,4	422	+116,4	6,1	2,4
Polen	128	+64,1	733	–20,8	10,7	5,7
Portugal	19	+216,7	112	+6,7	1,6	5,9
Rumänien	43	+115,0	135	+50,0	2,0	3,1
Schweden	17	+183,3	77	+285,0	1,1	4,5
Slowakische Republik	8	x	200	–10,7	2,9	25,0
Slowenien	19	x	241	x	3,5	12,7
Spanien	83	x	447	x	6,5	5,4
Tschechische Republik	32	+220,0	44	+51,7	0,6	1,4
Ungarn	17	+183,3	33	+73,7	0,5	1,9
Vereinigtes Königreich	62	–41,5	116	–51,3	1,7	1,9
Zypern	2	x	2	x	–	1,0
Island	1	x	1	x	–	1,0
Norwegen	2	–33,3	4	–60,0	0,1	2,0
Russland	22	+69,2	97	+94,0	1,4	4,4
Schweiz	151	+46,6	375	+54,3	5,5	2,5
Türkei	21	x	48	x	0,7	2,3
Ukraine	9	x	77	x	1,1	8,6
sonstige europäische Länder	23	+155,6	246	+9,3	3,6	10,7
Afrika	15	+50,0	120	–30,6	1,7	8,0
Republik Südafrika	3	+200,0	10	x	0,1	3,3
sonstige afrikanische Länder	12	+33,3	110	–36,0	1,6	9,2
Asien	50	+72,4	388	+80,5	5,7	7,8
Arabische Golfstaaten	18	+50,0	132	+88,6	1,9	7,3
Volksrepublik China und Hongkong	20	+233,3	166	x	2,4	8,3
Indien	–	–	–	–	–	–
Israel	1	x	2	x	–	2,0
Japan	–	–	–	–	–	–
Südkorea	4	–	64	x	0,9	16,0
Taiwan	–	–	–	–	–	–
sonstige asiatische Länder	7	+250,0	24	+300,0	0,3	3,4
Amerika	176	+259,2	528	+170,8	7,7	3,0
Kanada	1	–50,0	25	–35,9	0,4	25,0
USA	165	+283,7	466	+240,1	6,8	2,8
sonstige nordamerikanische Länder	2	x	3	x	–	1,5
Mittelamerika und Karibik	5	–	31	x	0,5	6,2
Brasilien	–	–	–	–	–	–
sonstige südamerikanische Länder	3	–25,0	3	–78,6	–	1,0
Australien	3	–50,0	33	+266,7	0,5	11,0
Neuseeland und Ozeanien	–	–	–	–	–	–
Ohne Angabe	194	–18,1	578	–6,9	8,4	3,0

Anmerkungen Seite 31

Noch: 2.4 Leistung der Beherbergungsstätten nach Reisegebieten und Herkunftsländern

Mai 2021

Reisegebiet Herkunftsland (ständiger Wohnsitz)	Ankünfte		Übernachtungen			Mittlere Aufenthalts- dauer ³⁾
	aller Gäste	Verän- derung ¹⁾	aller Gäste	Verän- derung ¹⁾	Anteil ²⁾	
Köln und Rhein-Erft-Kreis	47 694	+17,3	125 456	+5,0	100	2,6
Bundesrepublik Deutschland	37 934	+7,0	99 352	-2,9	79,2	2,6
Ausland	9 760	+87,7	26 104	+52,2	20,8	2,7
Europa	6 028	+79,6	17 598	+72,1	67,4	2,9
EU-Länder	5 035	+80,1	13 578	+67,9	52,0	2,7
Belgien	282	+9,7	562	+12,2	2,2	2,0
Bulgarien	52	+147,6	385	+165,5	1,5	7,4
Dänemark	116	+70,6	215	+85,3	0,8	1,9
Estland	13	+333,3	28	+300,0	0,1	2,2
Finnland	44	+266,7	90	+83,7	0,3	2,0
Frankreich	417	+167,3	778	+196,9	3,0	1,9
Griechenland	126	+334,5	211	+54,0	0,8	1,7
Republik Irland	24	-11,1	44	-	0,2	1,8
Italien	409	+330,5	900	+363,9	3,4	2,2
Kroatien	84	+61,5	260	-10,0	1,0	3,1
Lettland	18	-10,0	26	-72,6	0,1	1,4
Litauen	59	+181,0	193	+227,1	0,7	3,3
Luxemburg	46	-72,0	66	-74,5	0,3	1,4
Malta	21	+250,0	39	x	0,1	1,9
Niederlande	775	+28,3	1 485	+29,4	5,7	1,9
Österreich	377	+45,6	898	+25,1	3,4	2,4
Polen	586	+79,2	3 270	+51,2	12,5	5,6
Portugal	76	+111,1	162	+170,0	0,6	2,1
Rumänien	155	+80,2	1 134	+201,6	4,3	7,3
Schweden	32	-	53	-47,0	0,2	1,7
Slowakische Republik	25	+127,3	123	+50,0	0,5	4,9
Slowenien	58	+222,2	102	+126,7	0,4	1,8
Spanien	654	x	1 401	x	5,4	2,1
Tschechische Republik	71	+102,9	178	+14,1	0,7	2,5
Ungarn	84	+394,1	200	+198,5	0,8	2,4
Vereinigtes Königreich	423	+14,9	748	-15,0	2,9	1,8
Zypern	8	+166,7	27	+170,0	0,1	3,4
Island	6	x	36	x	0,1	6,0
Norwegen	24	+140,0	59	+145,8	0,2	2,5
Russland	129	+437,5	304	+184,1	1,2	2,4
Schweiz	387	+35,8	832	+49,9	3,2	2,1
Türkei	217	x	665	x	2,5	3,1
Ukraine	91	+333,3	544	x	2,1	6,0
sonstige europäische Länder	139	-25,7	1 580	+15,7	6,1	11,4
Afrika	50	+25,0	1 717	+34,1	6,6	34,3
Republik Südafrika	3	+200,0	68	x	0,3	22,7
sonstige afrikanische Länder	47	+20,5	1 649	+28,9	6,3	35,1
Asien	166	+59,6	1 727	-5,0	6,6	10,4
Arabische Golfstaaten	77	x	374	-8,3	1,4	4,9
Volksrepublik China und Hongkong	3	-72,7	58	-50,4	0,2	19,3
Indien	2	-75,0	35	-70,1	0,1	17,5
Israel	40	x	59	+436,4	0,2	1,5
Japan	3	-92,1	38	-39,7	0,1	12,7
Südkorea	2	-60,0	127	+24,5	0,5	63,5
Taiwan	8	+300,0	8	+166,7	-	1,0
sonstige asiatische Länder	31	+19,2	1 028	+3,2	3,9	33,2
Amerika	2 835	+95,5	4 230	+29,8	16,2	1,5
Kanada	163	x	176	x	0,7	1,1
USA	2 640	+93,1	3 264	+16,6	12,5	1,2
sonstige nordamerikanische Länder	-	-	-	-	-	-
Mittelamerika und Karibik	17	-10,5	265	+194,4	1,0	15,6
Brasilien	7	+40,0	55	+34,1	0,2	7,9
sonstige südamerikanische Länder	8	-81,8	470	+56,7	1,8	58,8
Australien	19	+216,7	33	+17,9	0,1	1,7
Neuseeland und Ozeanien	1	-75,0	1	-87,5	-	1,0
Ohne Angabe	661	+175,4	798	+50,0	3,1	1,2

Anmerkungen Seite 31

Noch: 2.4 Leistung der Beherbergungsstätten nach Reisegebieten und Herkunftsländern

Mai 2021

Reisegebiet Herkunftsland (ständiger Wohnsitz)	Ankünfte		Übernachtungen			Mittlere Aufenthalts- dauer ³⁾
	aller Gäste	Verän- derung ¹⁾	aller Gäste	Verän- derung ¹⁾	Anteil ²⁾	
Düsseldorf und Kreis Mettmann	47 932	+65,1	84 818	+50,8	100	1,8
Bundesrepublik Deutschland	39 773	+55,3	69 700	+42,4	82,2	1,8
Ausland	8 159	+138,4	15 118	+107,3	17,8	1,9
Europa	6 349	+177,9	11 917	+131,1	78,8	1,9
EU-Länder	5 026	+168,1	9 530	+122,0	63,0	1,9
Belgien	315	+224,7	504	+184,7	3,3	1,6
Bulgarien	22	+83,3	62	+244,4	0,4	2,8
Dänemark	89	+161,8	126	-10,6	0,8	1,4
Estland	12	+50,0	13	+62,5	0,1	1,1
Finnland	28	+250,0	72	+380,0	0,5	2,6
Frankreich	400	+200,8	767	+202,0	5,1	1,9
Griechenland	148	x	358	x	2,4	2,4
Republik Irland	39	+129,4	46	+53,3	0,3	1,2
Italien	444	+348,5	839	+198,6	5,5	1,9
Kroatien	264	x	299	x	2,0	1,1
Lettland	36	x	335	x	2,2	9,3
Litauen	42	+200,0	125	+247,2	0,8	3,0
Luxemburg	78	-15,2	107	-39,5	0,7	1,4
Malta	13	x	23	x	0,2	1,8
Niederlande	774	+63,6	978	+31,1	6,5	1,3
Österreich	577	+350,8	984	+250,2	6,5	1,7
Polen	532	+300,0	1 336	+52,7	8,8	2,5
Portugal	70	+438,5	142	x	0,9	2,0
Rumänien	144	+193,9	412	+456,8	2,7	2,9
Schweden	60	+300,0	132	+371,4	0,9	2,2
Slowakische Republik	54	+390,9	127	+337,9	0,8	2,4
Slowenien	39	+387,5	55	+266,7	0,4	1,4
Spanien	318	+47,9	666	+47,0	4,4	2,1
Tschechische Republik	84	+281,8	194	+438,9	1,3	2,3
Ungarn	87	x	244	x	1,6	2,8
Vereinigtes Königreich	346	+30,6	560	+2,0	3,7	1,6
Zypern	11	x	24	x	0,2	2,2
Island	3	-	19	x	0,1	6,3
Norwegen	17	+112,5	26	+44,4	0,2	1,5
Russland	160	+321,1	496	+239,7	3,3	3,1
Schweiz	408	+36,5	699	+33,9	4,6	1,7
Türkei	97	+273,1	189	+293,8	1,3	1,9
Ukraine	85	x	210	x	1,4	2,5
sonstige europäische Länder	553	x	748	x	4,9	1,4
Afrika	64	x	131	x	0,9	2,0
Republik Südafrika	34	x	34	x	0,2	1,0
sonstige afrikanische Länder	30	x	97	x	0,6	3,2
Asien	1 060	+145,4	1 988	+111,0	13,1	1,9
Arabische Golfstaaten	343	x	623	x	4,1	1,8
Volksrepublik China und Hongkong	306	-15,2	363	-44,5	2,4	1,2
Indien	198	x	361	x	2,4	1,8
Israel	44	x	84	+320,0	0,6	1,9
Japan	41	+86,4	130	-1,5	0,9	3,2
Südkorea	36	x	114	x	0,8	3,2
Taiwan	1	x	3	x	-	3,0
sonstige asiatische Länder	91	+405,6	310	x	2,1	3,4
Amerika	437	+233,6	701	+71,8	4,6	1,6
Kanada	7	-30,0	10	-54,5	0,1	1,4
USA	347	+218,3	571	+69,9	3,8	1,6
sonstige nordamerikanische Länder	-	-	-	-	-	-
Mittelamerika und Karibik	27	x	43	+230,8	0,3	1,6
Brasilien	8	+60,0	12	+71,4	0,1	1,5
sonstige südamerikanische Länder	48	x	65	+116,7	0,4	1,4
Australien	17	+183,3	67	+294,1	0,4	3,9
Neuseeland und Ozeanien	1	-	1	-	-	1,0
Ohne Angabe	231	-58,8	313	-58,4	2,1	1,4

Anmerkungen Seite 31

Noch: 2.4 Leistung der Beherbergungsstätten nach Reisegebieten und Herkunftsländern

Mai 2021

Reisegebiet Herkunftsland (ständiger Wohnsitz)	Ankünfte		Übernachtungen			Mittlere Aufenthalts- dauer ³⁾
	aller Gäste	Verän- derung ¹⁾	aller Gäste	Verän- derung ¹⁾	Anteil ²⁾	
Ruhrgebiet	64 444	+16,9	194 448	+20,0	100	3,0
Bundesrepublik Deutschland	57 980	+13,0	177 637	+17,8	91,4	3,1
Ausland	6 464	+70,4	16 811	+48,7	8,6	2,6
Europa	5 906	+90,6	15 457	+57,8	91,9	2,6
EU-Länder	5 024	+87,9	13 734	+59,6	81,7	2,7
Belgien	282	+44,6	585	+62,5	3,5	2,1
Bulgarien	135	+246,2	235	+235,7	1,4	1,7
Dänemark	110	+107,5	155	+101,3	0,9	1,4
Estland	6	+50,0	11	+175,0	0,1	1,8
Finnland	12	-82,9	46	-54,5	0,3	3,8
Frankreich	436	+143,6	741	+76,0	4,4	1,7
Griechenland	43	+138,9	135	+62,7	0,8	3,1
Republik Irland	14	-30,0	17	-52,8	0,1	1,2
Italien	256	+208,4	648	+133,9	3,9	2,5
Kroatien	79	x	550	x	3,3	7,0
Lettland	9	+125,0	47	x	0,3	5,2
Litauen	81	+237,5	255	+249,3	1,5	3,1
Luxemburg	33	-35,3	50	-43,2	0,3	1,5
Malta	2	-	4	+100,0	-	2,0
Niederlande	722	+4,2	1 438	+7,5	8,6	2,0
Österreich	552	+170,6	1 556	+136,8	9,3	2,8
Polen	858	+86,5	3 487	+87,7	20,7	4,1
Portugal	78	+271,4	247	+22,3	1,5	3,2
Rumänien	286	+121,7	932	-20,5	5,5	3,3
Schweden	43	+72,0	78	-66,9	0,5	1,8
Slowakische Republik	108	+237,5	282	-8,7	1,7	2,6
Slowenien	99	+15,1	366	-39,2	2,2	3,7
Spanien	375	x	715	x	4,3	1,9
Tschechische Republik	99	+135,7	357	+283,9	2,1	3,6
Ungarn	82	+355,6	331	+442,6	2,0	4,0
Vereinigtes Königreich	216	+18,7	434	+5,6	2,6	2,0
Zypern	8	+300,0	32	x	0,2	4,0
Island	1	-50,0	3	-62,5	-	3,0
Norwegen	9	-30,8	17	+30,8	0,1	1,9
Russland	48	x	86	+152,9	0,5	1,8
Schweiz	292	-1,7	529	-28,0	3,1	1,8
Türkei	61	+24,5	125	+22,5	0,7	2,0
Ukraine	106	x	148	+270,0	0,9	1,4
sonstige europäische Länder	365	x	815	+211,1	4,8	2,2
Afrika	21	-22,2	112	-17,0	0,7	5,3
Republik Südafrika	1	x	11	x	0,1	11,0
sonstige afrikanische Länder	20	-25,9	101	-25,2	0,6	5,1
Asien	108	+100,0	253	+33,9	1,5	2,3
Arabische Golfstaaten	22	+29,4	30	+50,0	0,2	1,4
Volksrepublik China und Hongkong	12	-7,7	18	-35,7	0,1	1,5
Indien	7	x	16	x	0,1	2,3
Israel	15	x	35	x	0,2	2,3
Japan	3	-	3	-	-	1,0
Südkorea	7	+250,0	37	x	0,2	5,3
Taiwan	1	x	1	x	-	1,0
sonstige asiatische Länder	41	+95,2	113	-15,7	0,7	2,8
Amerika	141	+131,1	456	+310,8	2,7	3,2
Kanada	13	x	61	x	0,4	4,7
USA	94	+80,8	309	+239,6	1,8	3,3
sonstige nordamerikanische Länder	7	+75,0	7	+75,0	-	1,0
Mittelamerika und Karibik	7	x	40	x	0,2	5,7
Brasilien	7	+133,3	25	x	0,1	3,6
sonstige südamerikanische Länder	13	x	14	x	0,1	1,1
Australien	19	+46,2	25	+56,3	0,1	1,3
Neuseeland und Ozeanien	1	x	25	x	0,1	25,0
Ohne Angabe	268	-50,4	483	-54,2	2,9	1,8

Anmerkungen Seite 31

Noch: 2.4 Leistung der Beherbergungsstätten nach Reisegebieten und Herkunftsländern

Mai 2021

Reisegebiet Herkunftsland (ständiger Wohnsitz)	Ankünfte		Übernachtungen			Mittlere Aufenthalts- dauer ³⁾
	aller Gäste	Verän- derung ¹⁾	aller Gäste	Verän- derung ¹⁾	Anteil ²⁾	
Bergisches Städtedreieck	6 664	+14,3	21 772	+27,9	100	3,3
Bundesrepublik Deutschland	6 166	+12,8	20 646	+26,2	94,8	3,3
Ausland	498	+36,8	1 126	+70,9	5,2	2,3
Europa	483	+53,3	1 104	+94,4	98,0	2,3
EU-Länder	347	+23,9	782	+55,2	69,4	2,3
Belgien	21	+61,5	38	+58,3	3,4	1,8
Bulgarien	11	–	71	x	6,3	6,5
Dänemark	15	+150,0	22	+120,0	2,0	1,5
Estland	–	–	–	–	–	–
Finnland	3	–	3	–25,0	0,3	1,0
Frankreich	44	+37,5	59	+7,3	5,2	1,3
Griechenland	11	+450,0	27	x	2,4	2,5
Republik Irland	7	x	35	x	3,1	5,0
Italien	31	x	73	x	6,5	2,4
Kroatien	–	–	–	–	–	–
Lettland	–	–	–	–	–	–
Litauen	7	+40,0	7	–46,2	0,6	1,0
Luxemburg	4	+300,0	7	x	0,6	1,8
Malta	–	–	–	–	–	–
Niederlande	45	–51,1	82	–29,3	7,3	1,8
Österreich	40	–9,1	73	–49,3	6,5	1,8
Polen	44	+37,5	161	+242,6	14,3	3,7
Portugal	4	–20,0	4	–20,0	0,4	1,0
Rumänien	11	+266,7	46	x	4,1	4,2
Schweden	9	–	16	+14,3	1,4	1,8
Slowakische Republik	1	–85,7	1	–92,9	0,1	1,0
Slowenien	4	+300,0	12	x	1,1	3,0
Spanien	16	+220,0	20	+185,7	1,8	1,3
Tschechische Republik	10	+100,0	13	+85,7	1,2	1,3
Ungarn	3	+200,0	4	–	0,4	1,3
Vereinigtes Königreich	6	–25,0	8	–38,5	0,7	1,3
Zypern	–	–	–	–	–	–
Island	1	x	1	x	0,1	1,0
Norwegen	4	+300,0	4	+33,3	0,4	1,0
Russland	2	–50,0	2	–66,7	0,2	1,0
Schweiz	30	+36,4	53	+26,2	4,7	1,8
Türkei	3	–57,1	57	+418,2	5,1	19,0
Ukraine	7	x	23	x	2,0	3,3
sonstige europäische Länder	89	x	182	x	16,2	2,0
Afrika	–	–	–	–	–	–
Republik Südafrika	–	–	–	–	–	–
sonstige afrikanische Länder	–	–	–	–	–	–
Asien	4	–50,0	8	–63,6	0,7	2,0
Arabische Golfstaaten	–	–	–	–	–	–
Volksrepublik China und Hongkong	1	–66,7	1	–80,0	0,1	1,0
Indien	3	+200,0	7	+16,7	0,6	2,3
Israel	–	–	–	–	–	–
Japan	–	–	–	–	–	–
Südkorea	–	–	–	–	–	–
Taiwan	–	–	–	–	–	–
sonstige asiatische Länder	–	–	–	–	–	–
Amerika	2	–50,0	5	–68,8	0,4	2,5
Kanada	1	x	1	x	0,1	1,0
USA	1	–66,7	4	–50,0	0,4	4,0
sonstige nordamerikanische Länder	–	–	–	–	–	–
Mittelamerika und Karibik	–	–	–	–	–	–
Brasilien	–	–	–	–	–	–
sonstige südamerikanische Länder	–	–	–	–	–	–
Australien	–	–	–	–	–	–
Neuseeland und Ozeanien	–	–	–	–	–	–
Ohne Angabe	9	–75,7	9	–83,0	0,8	1,0

Noch: 2.4 Leistung der Beherbergungsstätten nach Reisegebieten und Herkunftsländern

Mai 2021

Reisegebiet Herkunftsland (ständiger Wohnsitz)	Ankünfte		Übernachtungen			Mittlere Aufenthalts- dauer ³⁾
	aller Gäste	Verän- derung ¹⁾	aller Gäste	Verän- derung ¹⁾	Anteil ²⁾	
Nordrhein-Westfalen	407 003	+5,0	1 370 234	+10,0	100	3,4
Bundesrepublik Deutschland	365 110	+1,4	1 248 354	+7,8	91,1	3,4
Ausland	41 893	+50,5	121 880	+40,1	8,9	2,9
Europa	32 446	+55,2	98 432	+48,3	80,8	3,0
EU-Länder	27 273	+47,9	84 356	+43,5	69,2	3,1
Belgien	1 792	+25,5	3 256	+17,6	2,7	1,8
Bulgarien	364	+188,9	1 552	+128,6	1,3	4,3
Dänemark	689	+110,7	1 539	+127,7	1,3	2,2
Estland	51	+82,1	136	+183,3	0,1	2,7
Finnland	144	+16,1	395	+55,5	0,3	2,7
Frankreich	2 048	+122,9	3 760	+77,9	3,1	1,8
Griechenland	397	+313,5	1 084	+166,3	0,9	2,7
Republik Irland	149	+8,8	276	-18,1	0,2	1,9
Italien	1 887	+312,9	4 187	+145,1	3,4	2,2
Kroatien	570	+316,1	2 869	+232,1	2,4	5,0
Lettland	138	+160,4	570	+156,8	0,5	4,1
Litauen	327	+168,0	2 499	+446,8	2,1	7,6
Luxemburg	285	-49,2	797	-34,6	0,7	2,8
Malta	38	+280,0	70	x	0,1	1,8
Niederlande	4 541	-30,5	8 729	-34,1	7,2	1,9
Österreich	2 804	+117,7	7 037	+77,4	5,8	2,5
Polen	4 124	+83,3	22 053	+65,8	18,1	5,3
Portugal	354	+37,2	880	+34,8	0,7	2,5
Rumänien	1 165	+108,8	6 367	+20,2	5,2	5,5
Schweden	280	+107,4	589	+13,9	0,5	2,1
Slowakische Republik	365	+143,3	1 959	+88,4	1,6	5,4
Slowenien	338	+51,6	1 852	+49,8	1,5	5,5
Spanien	1 778	+344,5	4 431	+371,9	3,6	2,5
Tschechische Republik	652	+130,4	2 267	+38,4	1,9	3,5
Ungarn	440	-12,5	2 293	+2,2	1,9	5,2
Vereinigtes Königreich	1 517	+14,2	2 783	-5,2	2,3	1,8
Zypern	36	x	126	x	0,1	3,5
Island	15	+400,0	87	x	0,1	5,8
Norwegen	95	+97,9	220	+131,6	0,2	2,3
Russland	447	+233,6	1 352	+100,6	1,1	3,0
Schweiz	2 059	+30,2	4 290	+27,1	3,5	2,1
Türkei	506	+210,4	1 540	+293,9	1,3	3,0
Ukraine	399	x	1 521	x	1,2	3,8
sonstige europäische Länder	1 652	+236,5	5 066	+77,9	4,2	3,1
Afrika	209	+91,7	2 609	+30,1	2,1	12,5
Republik Südafrika	45	x	135	x	0,1	3,0
sonstige afrikanische Länder	164	+57,7	2 474	+23,9	2,0	15,1
Asien	1 669	+121,6	6 162	+23,5	5,1	3,7
Arabische Golfstaaten	504	x	1 538	+56,6	1,3	3,1
Volksrepublik China und Hongkong	367	-19,7	663	-44,4	0,5	1,8
Indien	217	x	486	+8,5	0,4	2,2
Israel	121	x	259	x	0,2	2,1
Japan	65	-5,8	283	-2,1	0,2	4,4
Südkorea	65	+261,1	425	+132,2	0,3	6,5
Taiwan	10	+233,3	12	-65,7	-	1,2
sonstige asiatische Länder	320	+255,6	2 496	+36,8	2,0	7,8
Amerika	3 979	+109,6	7 647	+68,6	6,3	1,9
Kanada	203	x	465	+347,1	0,4	2,3
USA	3 552	+104,0	5 615	+50,3	4,6	1,6
sonstige nordamerikanische Länder	11	+57,1	17	+142,9	-	1,5
Mittelamerika und Karibik	85	+136,1	632	+329,9	0,5	7,4
Brasilien	28	+33,3	199	+36,3	0,2	7,1
sonstige südamerikanische Länder	100	+56,3	719	+82,0	0,6	7,2
Australien	69	+56,8	257	+127,4	0,2	3,7
Neuseeland und Ozeanien	4	-55,6	28	-36,4	-	7,0
Ohne Angabe	3 517	-14,5	6 745	-24,6	5,5	1,9

Anmerkungen Seite 31

3.1 Leistung der Beherbergungsstätten nach Verwaltungsbezirken

Januar bis Mai 2021

Amtliche Schlüsselnummer	Verwaltungsbezirk	Ankünfte				Übernachtungen	
		aller Gäste	Veränderung ¹⁾	ausländischer Gäste	Veränderung ¹⁾	aller Gäste	Veränderung ¹⁾
	Kreisfreie Städte						
111 000	Düsseldorf	153 024	-73,9	27 547	-86,6	289 218	-70,6
112 000	Duisburg	25 286	-53,9	2 045	-78,6	62 138	-48,5
113 000	Essen	45 602	-70,4	4 783	-82,5	159 970	-52,9
114 000	Krefeld	12 532	-56,4	1 503	-74,3	30 723	-39,1
116 000	Mönchengladbach	23 457	-43,9	2 291	-71,9	56 407	-21,7
117 000	Mülheim an der Ruhr	7 920	-61,4	961	-67,1	20 610	-52,8
119 000	Oberhausen	18 129	-65,5	1 930	-75,6	83 972	-33,9
120 000	Remscheid	4 633	-64,1	298	-79,4	10 780	-56,1
122 000	Solingen	2 618	-68,1	196	-85,9	6 283	-60,2
124 000	Wuppertal	23 778	-60,3	1 515	-78,9	87 445	-43,9
154 000	Kreis Kleve	24 932	-63,8	2 209	-83,3	89 347	-44,7
154 004	Bedburg-Hau	273	-69,0	36	-81,4	1 214	-51,5
154 008	Emmerich am Rhein, Stadt	2 328	-43,2	168	-69,8	5 127	-41,2
154 012	Geldern, Stadt	2 155	-71,2	90	-78,0	26 792	-20,9
154 016	Goch, Stadt	1 660	-73,3	161	-83,5	7 643	-52,3
154 020	Issum
154 024	Kalkar, Stadt	2 453	-78,5	193	-95,2	7 751	-66,4
154 028	Kerken	312	-62,6	6	-93,9	610	-56,3
154 032	Kevelaer, Stadt	1 607	-76,8	228	-64,9	8 607	-51,0
154 036	Kleve, Stadt	3 075	-60,3	264	-79,0	7 321	-51,0
154 040	Kranenburg	267	-88,6	18	-80,9	738	-86,9
154 044	Rees, Stadt	1 832	-64,9	98	-88,8	3 874	-58,9
154 048	Rheurd
154 052	Straelen, Stadt	2 030	-37,4	146	-44,5	5 747	-18,6
154 056	Uedem	586	-78,6	-	-100,0	2 091	-65,9
154 060	Wachtendonk	516	-52,8	17	-70,2	2 544	+2,4
154 064	Weeze	5 652	-20,5	784	-78,8	8 863	-3,2
158 000	Kreis Mettmann	30 756	-72,3	2 781	-87,2	77 439	-64,6
158 004	Erkrath, Stadt
158 008	Haan, Stadt	2 749	-52,8	217	-74,6	6 470	-44,4
158 012	Heiligenhaus, Stadt	494	-86,0	-	-100,0	782	-81,1
158 016	Hilden, Stadt	7 522	-46,2	426	-76,5	22 740	-35,0
158 020	Langenfeld (Rhld.), Stadt	2 596	-54,9	581	-17,9	6 916	-60,4
158 024	Mettmann, Stadt	2 550	-86,2	269	-93,7	7 040	-79,1
158 026	Monheim am Rhein, Stadt	2 293	-75,5	106	-96,1	5 548	-70,1
158 028	Ratingen, Stadt	8 617	-79,9	944	-88,8	18 251	-76,2
158 032	Velbert, Stadt	3 078	-61,7	189	-88,1	6 331	-54,8
158 036	Wülfrath, Stadt
162 000	Rhein-Kreis Neuss	34 077	-61,2	3 346	-83,1	169 045	-33,5
162 004	Dormagen, Stadt	4 387	-41,8	265	-75,8	34 640	-11,5
162 008	Grevenbroich, Stadt	4 798	-27,1	311	-82,4	21 818	+39,5
162 012	Jüchen, Stadt
162 016	Kaarst, Stadt	835	-90,4	88	-95,2	1 566	-89,7
162 020	Korschenbroich, Stadt
162 022	Meerbusch, Stadt	3 119	-60,7	276	-76,3	51 427	-11,7
162 024	Neuss, Stadt	18 606	-65,1	2 215	-83,8	28 574	-68,5
162 028	Rommerskirchen	266	-32,5	73	-1,4	769	-23,1
166 000	Kreis Viersen	15 678	-58,0	1 115	-78,3	44 195	-45,4
166 004	Brüggen	379	-83,7	17	-93,5	2 129	-69,5
166 008	Grefrath	692	-52,8	84	-47,8	3 296	+10,1
166 012	Kempfen, Stadt	2 285	-25,1	29	-81,8	9 903	-3,3
166 016	Netetal, Stadt	3 022	-78,6	149	-93,6	6 827	-72,6
166 020	Niederkrüchten	1 042	-29,4	20	-94,0	3 016	-30,0
166 024	Schwalmtal
166 028	Tönisvorst, Stadt
166 032	Viersen, Stadt	1 607	-50,1	167	-24,4	3 906	-28,7
166 036	Willich, Stadt	6 040	-38,7	626	-58,0	14 208	-38,7
170 000	Kreis Wesel	26 854	-63,9	3 289	-59,8	79 517	-48,6
170 004	Alpen	457	-50,5	21	-85,5	1 153	-37,8
170 008	Dinslaken, Stadt	3 015	-43,5	120	-78,6	7 781	-32,8
170 012	Hamminkeln, Stadt	1 962	-54,8	169	-14,6	15 277	-30,3
170 016	Hünxe	75	-90,2	-	-100,0	261	-74,8
170 020	Kamp-Lintfort, Stadt	2 374	-54,0	137	-57,1	4 624	-50,1

1) Veränderung gegenüber dem Vorjahreszeitraum in % - 2) mittlere Aufenthaltsdauer (in Tagen) = Übernachtungen / Ankünfte - 3) mittlere Auslastung der angebotenen-Betten = (Übernachtungen / angebotene Bettentage) * 100

Noch: 3.1 Leistung der Beherbergungsstätten nach Verwaltungsbezirken

Januar bis Mai 2021

Amtliche Schlüsselnummer	Verwaltungsbezirk	Übernachtungen		Mittlere Aufenthaltsdauer ²⁾		Mittlere Auslastung der angebotenen Betten ³⁾
		ausländischer Gäste	Veränderung ¹⁾	aller Gäste	ausländischer Gäste	
	Kreisfreie Städte					
111 000	Düsseldorf	49 959	-86,6	1,9	1,8	8,8
112 000	Duisburg	3 894	-78,7	2,5	1,9	14,1
113 000	Essen	10 248	-82,1	3,5	2,1	11,1
114 000	Krefeld	3 505	-66,1	2,5	2,3	14,1
116 000	Mönchengladbach	4 528	-64,8	2,4	2,0	21,4
117 000	Mülheim an der Ruhr	3 085	-62,5	2,6	3,2	10,6
119 000	Oberhausen	6 946	-57,5	4,6	3,6	25,9
120 000	Remscheid	612	-72,8	2,3	2,1	8,5
122 000	Solingen	737	-76,1	2,4	3,8	7,8
124 000	Wuppertal	3 467	-75,7	3,7	2,3	17,4
	Kreis Kleve	11 241	-63,3	3,6	5,1	11,7
154 004	Bedburg-Hau	721	-47,9	4,4	20,0	9,0
154 008	Emmerich am Rhein, Stadt	879	-61,7	2,2	5,2	12,9
154 012	Geldern, Stadt	206	-85,3	12,4	2,3	39,7
154 016	Goch, Stadt	1 674	-58,8	4,6	10,4	16,2
154 020	Issum
154 024	Kalkar, Stadt	479	-93,5	3,2	2,5	2,6
154 028	Kerken	12	-94,2	2,0	2,0	4,2
154 032	Kevelaer, Stadt	4 378	+4,4	5,4	19,2	8,9
154 036	Kleve, Stadt	665	-74,4	2,4	2,5	9,6
154 040	Kranenburg	217	-66,4	2,8	12,1	5,7
154 044	Rees, Stadt	167	-87,6	2,1	1,7	9,7
154 048	Rheurd
154 052	Straelen, Stadt	496	-49,4	2,8	3,4	20,1
154 056	Uedem	-	-100,0	3,6	-	7,1
154 060	Wachtendonk	26	-57,4	4,9	1,5	7,9
154 064	Weeze	1 321	-66,8	1,6	1,7	14,7
	Kreis Mettmann	10 911	-75,9	2,5	3,9	9,5
158 004	Erkrath, Stadt
158 008	Haan, Stadt	610	-66,1	2,4	2,8	13,2
158 012	Heiligenhaus, Stadt	-	-100,0	1,6	-	6,5
158 016	Hilden, Stadt	2 266	-56,0	3,0	5,3	14,5
158 020	Langenfeld (Rhld.), Stadt	1 368	-16,0	2,7	2,4	10,6
158 024	Mettmann, Stadt	2 268	-74,7	2,8	8,4	7,2
158 026	Monheim am Rhein, Stadt	368	-93,9	2,4	3,5	9,7
158 028	Ratingen, Stadt	2 206	-85,8	2,1	2,3	6,5
158 032	Velbert, Stadt	590	-74,7	2,1	3,1	8,6
158 036	Wülfrath, Stadt
	Rhein-Kreis Neuss	11 931	-69,7	5,0	3,6	22,1
162 004	Dormagen, Stadt	1 944	-49,9	7,9	7,3	33,2
162 008	Grevenbroich, Stadt	1 003	-67,3	4,5	3,2	24,1
162 012	Jüchen, Stadt
162 016	Kaarst, Stadt	131	-97,0	1,9	1,5	2,8
162 020	Korschenbroich, Stadt
162 022	Meerbusch, Stadt	4 273	-25,6	16,5	15,5	41,5
162 024	Neuss, Stadt	3 882	-82,0	1,5	1,8	9,0
162 028	Rommerskirchen	239	+7,2	2,9	3,3	8,0
	Kreis Viersen	3 914	-66,3	2,8	3,5	13,4
166 004	Brüggen	213	-54,7	5,6	12,5	27,0
166 008	Grefrath	528	+59,0	4,8	6,3	12,0
166 012	Kempfen, Stadt	78	-85,8	4,3	2,7	22,3
166 016	Nettetal, Stadt	836	-73,9	2,3	5,6	6,7
166 020	Niederkrüchten	68	-94,5	2,9	3,4	17,6
166 024	Schwalmtal
166 028	Tönisvorst, Stadt
166 032	Viersen, Stadt	466	+18,0	2,4	2,8	13,3
166 036	Willich, Stadt	1 696	-67,2	2,4	2,7	16,4
	Kreis Wesel	12 814	-33,1	3,0	3,9	11,5
170 004	Alpen	36	-91,1	2,5	1,7	7,6
170 008	Dinslaken, Stadt	348	-74,5	2,6	2,9	16,4
170 012	Hamminkeln, Stadt	3 683	+29,1	7,8	21,8	28,4
170 016	Hünxe	-	-100,0	3,5	-	2,2
170 020	Kamp-Lintfort, Stadt	436	-39,0	1,9	3,2	8,5

Anmerkungen Seite 44

Noch: 3.1 Leistung der Beherbergungsstätten nach Verwaltungsbezirken

Januar bis Mai 2021

Amtliche Schlüsselnummer	Verwaltungsbezirk	Ankünfte				Übernachtungen	
		aller Gäste	Veränderung ¹⁾	ausländischer Gäste	Veränderung ¹⁾	aller Gäste	Veränderung ¹⁾
	Noch: Kreis Wesel						
170 024	Moers, Stadt	6 852	-52,1	875	-64,2	16 313	-32,7
170 028	Neukirchen-Vluyn, Stadt	760	-79,8	16	-95,1	1 750	-73,8
170 032	Rheinberg, Stadt	1 086	-38,3	247	-47,7	3 292	-2,8
170 036	Schermbeck	955	-86,5	323	-42,4	2 129	-84,1
170 040	Sonsbeck	1 600	-61,0	100	-7,4	4 641	-50,4
170 044	Voerde (Niederrhein), Stadt	1 316	-31,6	79	-48,4	4 059	-11,6
170 048	Wesel, Stadt	3 887	-73,0	1 135	-48,0	10 253	-60,9
170 052	Xanten, Stadt	2 515	-76,2	67	-88,2	7 984	-62,3
100 000	Reg.-Bez. Düsseldorf	449 276	-67,9	55 809	-83,8	1 267 089	-54,8
	Kreisfreie Städte						
314 000	Bonn	59 298	-64,1	5 126	-79,3	148 837	-54,2
315 000	Köln	164 318	-76,9	32 016	-83,4	361 606	-70,8
316 000	Leverkusen	11 233	-60,0	740	-87,9	32 841	-42,1
	Städteregion Aachen	43 393	-67,2	6 422	-80,6	128 774	-56,7
334 002	Aachen, kreisfreie Stadt	32 307	-64,6	5 690	-78,2	90 908	-53,5
334 004	Alsdorf, Stadt	1 017	-43,7	40	-50,6	3 020	-55,2
334 008	Baesweiler, Stadt	833	-19,7	76	-28,3	1 839	-11,5
334 012	Eschweiler, Stadt	1 548	-64,9	166	-70,8	4 315	-55,5
334 016	Herzogenrath, Stadt	397	-75,6	12	-14,3	1 825	-34,3
334 020	Monschau, Stadt	424	-96,8	35	-99,0	1 751	-94,2
334 024	Roetgen	81	-94,9	4	-98,4	162	-93,4
334 028	Simmerath	1 795	-80,3	62	-95,9	12 561	-57,6
334 032	Stolberg (Rhld.), Stadt	1 528	-54,2	86	-75,4	5 640	-29,7
334 036	Würselen, Stadt	3 463	-30,8	251	-63,8	6 753	-32,9
358 000	Kreis Düren	17 215	-59,5	1 290	-84,0	51 952	-51,2
358 004	Aldenhoven
358 008	Düren, Stadt	9 030	-34,4	972	-50,5	23 013	-12,1
358 012	Heimbach, Stadt	1 856	-83,9	88	-98,1	5 891	-84,6
358 016	Hürtgenwald	315	-88,8	2	-99,5	707	-86,7
358 020	Inden
358 024	Jülich, Stadt	2 602	-58,8	115	-82,8	11 455	-29,2
358 028	Kreuzau	546	-47,3	18	-18,2	1 127	-54,7
358 032	Langenwehe
358 036	Linnich, Stadt
358 040	Merzenich
358 044	Nideggen, Stadt	1 174	-69,9	65	-84,3	5 775	-44,5
358 048	Niederzier	610	-49,8	6	-89,3	1 283	-55,8
358 052	Nörvenich
358 056	Titz
358 060	Vettweiß
362 000	Rhein-Erft-Kreis	30 549	-63,2	3 893	-67,8	172 684	-50,1
362 004	Bedburg, Stadt	1 417	-44,8	461	+4,5	9 125	+93,4
362 008	Bergheim, Stadt	2 875	-32,4	550	-36,0	20 811	+16,3
362 012	Brühl, Stadt	1 858	-92,7	46	-98,8	5 996	-95,4
362 016	Elsdorf, Stadt	532	+4,9	63	+57,5	1 329	-4,3
362 020	Erfstadt, Stadt	881	-36,1	-	-100,0	2 722	-27,0
362 024	Frechen, Stadt	6 390	-49,8	902	-43,4	9 101	-56,2
362 028	Hürth, Stadt	7 823	-55,6	1 015	-67,2	94 905	-22,7
362 032	Kerpen, Stadt	4 312	-54,3	332	-73,4	17 535	-33,9
362 036	Pulheim, Stadt	2 498	-56,6	194	-68,0	5 107	-53,7
362 040	Wesseling, Stadt	1 963	-39,2	330	-10,6	6 053	-14,8
366 000	Kreis Euskirchen	14 394	-73,0	891	-82,2	40 535	-70,4
366 004	Bad Münstereifel, Stadt	1 063	-86,4	45	-85,7	2 488	-87,7
366 008	Blankenheim	1 690	-77,6	38	-80,9	4 491	-76,8
366 012	Dahlem	284	-95,4	36	-98,1	846	-95,9
366 016	Euskirchen, Stadt	4 378	-59,5	420	-71,2	8 557	-53,6
366 020	Hellenthal	717	-73,9	23	-93,1	2 079	-65,1
366 024	Kall
366 028	Mechernich, Stadt	1 643	-22,9	46	-47,1	4 296	+20,0
366 032	Nettersheim	173	-92,3	-	-100,0	604	-91,6
366 036	Schleiden, Stadt	1 475	-78,7	3	-99,5	3 678	-80,9
366 040	Weilerswist
366 044	Zülpich, Stadt	1 798	-17,4	28	-26,3	11 063	-4,6

Anmerkungen Seite 44

Noch: 3.1 Leistung der Beherbergungsstätten nach Verwaltungsbezirken

Januar bis Mai 2021

Amtliche Schlüsselnummer	Verwaltungsbezirk	Übernachtungen		Mittlere Aufenthaltsdauer ²⁾		Mittlere Auslastung der angebotenen Betten ³⁾
		ausländischer Gäste	Veränderung ¹⁾	aller Gäste	ausländischer Gäste	
	Noch: Kreis Wesel					
170 024	Moers, Stadt	1 916	-54,6	2,4	2,2	16,6
170 028	Neukirchen-Vluyn, Stadt	46	-92,2	2,3	2,9	6,1
170 032	Rheinberg, Stadt	1 195	+12,0	3,0	4,8	14,8
170 036	Schermbeck	669	-39,7	2,2	2,1	4,1
170 040	Sonsbeck	334	+44,0	2,9	3,3	4,9
170 044	Voerde (Niederrhein), Stadt	220	-18,2	3,1	2,8	18,5
170 048	Wesel, Stadt	3 621	-23,5	2,6	3,2	8,5
170 052	Xanten, Stadt	310	-78,3	3,2	4,6	6,9
100 000	Reg.-Bez. Düsseldorf	137 792	-79,2	2,8	2,5	12,4
	Kreisfreie Städte					
314 000	Bonn	13 665	-73,1	2,5	2,7	13,3
315 000	Köln	61 922	-83,4	2,2	1,9	9,0
316 000	Leverkusen	3 249	-74,8	2,9	4,4	17,0
	Städteregion Aachen					
334 000	Aachen, kreisfreie Stadt	13 863	-78,8	3,0	2,2	11,1
334 002	Aachen, kreisfreie Stadt	11 808	-77,0	2,8	2,1	12,8
334 004	Alsdorf, Stadt	88	-46,7	3,0	2,2	18,9
334 008	Baesweiler, Stadt	242	+12,6	2,2	3,2	13,6
334 012	Eschweiler, Stadt	405	-66,6	2,8	2,4	12,9
334 016	Herzogenrath, Stadt	34	-63,8	4,6	2,8	11,7
334 020	Monschau, Stadt	80	-98,6	4,1	2,3	1,5
334 024	Roetgen	8	-98,2	2,0	2,0	1,1
334 028	Simmerath	174	-95,4	7,0	2,8	8,0
334 032	Stolberg (Rhld.), Stadt	456	-51,1	3,7	5,3	14,8
334 036	Würselen, Stadt	568	-58,8	2,0	2,3	13,1
358 000	Kreis Düren	3 220	-88,0	3,0	2,5	9,5
358 004	Aldenhoven
358 008	Düren, Stadt	2 198	-47,9	2,5	2,3	18,7
358 012	Heimbach, Stadt	274	-98,5	3,2	3,1	2,4
358 016	Hürtgenwald	2	-99,8	2,2	1,0	2,6
358 020	Inden
358 024	Jülich, Stadt	348	-81,1	4,4	3,0	20,8
358 028	Kreuzau	26	-18,8	2,1	1,4	7,0
358 032	Langerwehe
358 036	Linnich, Stadt
358 040	Merzenich
358 044	Nideggen, Stadt	312	-78,8	4,9	4,8	5,1
358 048	Niederzier	12	-93,0	2,1	2,0	7,3
358 052	Nörvenich
358 056	Titz
358 060	Vettweiß
362 000	Rhein-Erft-Kreis	38 698	-17,3	5,7	9,9	20,6
362 004	Bedburg, Stadt	6 782	+420,1	6,4	14,7	17,9
362 008	Bergheim, Stadt	9 861	+36,1	7,2	17,9	32,2
362 012	Brühl, Stadt	171	-96,9	3,2	3,7	3,2
362 016	Elsdorf, Stadt	192	-37,3	2,5	3,0	11,4
362 020	Erfstadt, Stadt	-	-100,0	3,1	-	11,2
362 024	Frechen, Stadt	1 372	-52,2	1,4	1,5	10,8
362 028	Hürth, Stadt	18 341	-25,9	12,1	18,1	44,9
362 032	Kerpen, Stadt	919	-65,4	4,1	2,8	14,8
362 036	Pulheim, Stadt	310	-75,6	2,0	1,6	10,8
362 040	Wesseling, Stadt	750	-9,9	3,1	2,3	13,2
366 000	Kreis Euskirchen	2 579	-84,2	2,8	2,9	5,8
366 004	Bad Münstereifel, Stadt	112	-85,5	2,3	2,5	1,9
366 008	Blankenheim	120	-83,9	2,7	3,2	2,2
366 012	Dahlem	124	-98,6	3,0	3,4	1,6
366 016	Euskirchen, Stadt	758	-72,5	2,0	1,8	10,7
366 020	Hellenthal	64	-92,2	2,9	2,8	3,5
366 024	Kall
366 028	Mechernich, Stadt	543	+161,1	2,6	11,8	13,1
366 032	Nettersheim	-	-100,0	3,5	-	1,8
366 036	Schleiden, Stadt	12	-99,4	2,5	4,0	2,1
366 040	Weilerswist
366 044	Zülpich, Stadt	45	-30,8	6,2	1,6	70,4

Anmerkungen Seite 44

Noch: 3.1 Leistung der Beherbergungsstätten nach Verwaltungsbezirken

Januar bis Mai 2021

Amtliche Schlüsselnummer	Verwaltungsbezirk	Ankünfte				Übernachtungen	
		aller Gäste	Veränderung ¹⁾	ausländischer Gäste	Veränderung ¹⁾	aller Gäste	Veränderung ¹⁾
370 000	Kreis Heinsberg	13 346	-34,5	828	-63,1	40 373	-13,5
370 004	Erkelenz, Stadt	3 593	-0,9	177	-53,5	7 081	-7,8
370 008	Gangelt
370 012	Geilenkirchen, Stadt
370 016	Heinsberg, Stadt	3 007	-18,1	218	-66,5	5 168	-17,2
370 020	Hückelhoven, Stadt	642	-66,6	48	-75,0	2 086	-40,7
370 024	Selfkant	-	-	-	-	-	-
370 028	Übach-Palenberg, Stadt
370 032	Waldfeucht
370 036	Wassenberg, Stadt	1 212	-56,8	48	-76,6	2 987	-52,1
370 040	Wegberg, Stadt	3 073	-40,2	113	-60,1	16 820	+17,4
374 000	Oberbergischer Kreis	13 991	-70,2	1 165	-70,2	116 546	-38,5
374 004	Bergneustadt, Stadt	1 105	-69,5	102	-40,0	4 212	-39,4
374 008	Engelskirchen	1 520	-47,6	185	+164,3	25 669	-22,9
374 012	Gummersbach, Stadt	3 117	-71,3	302	-85,8	8 031	-65,7
374 016	Hückeswagen, Stadt
374 020	Lindlar	894	-77,3	74	-81,8	5 985	-48,6
374 024	Marienheide
374 028	Morsbach
374 032	Nümbrecht
374 036	Radevormwald, Stadt	640	-86,9	9	-78,6	8 101	-53,7
374 040	Reichshof
374 044	Waldröhl, Stadt	262	-85,9	33	-70,0	869	-80,4
374 048	Wiehl, Stadt	887	-79,0	58	-80,5	2 044	-76,0
374 052	Wipperfürth, Stadt	1 259	-47,5	229	+39,6	2 124	-63,6
378 000	Rhein.-Berg. Kreis	13 812	-68,3	872	-82,1	67 377	-45,8
378 004	Bergisch Gladbach, Stadt	4 368	-75,2	325	-88,0	14 919	-62,5
378 008	Burscheid, Stadt
378 012	Kürten
378 016	Leichlingen (Rhld.), Stadt	2 375	-31,3	122	-60,9	37 419	-2,0
378 020	Odenthal	1 954	-63,2	27	-79,7	2 439	-78,9
378 024	Overath, Stadt	1 352	-55,1	267	-61,1	4 177	-50,1
378 028	Rösrath, Stadt	1 225	-71,8	40	-86,9	2 634	-66,9
378 032	Wermelskirchen, Stadt	1 397	-79,3	59	-85,4	2 858	-76,2
382 000	Rhein-Sieg-Kreis	34 408	-71,0	3 259	-73,6	112 900	-58,5
382 004	Alfter	785	-68,9	67	-45,1	3 273	-51,3
382 008	Bad Honnef, Stadt	2 826	-80,8	474	-51,3	5 545	-79,8
382 012	Bornheim, Stadt	2 417	-53,9	235	-47,5	7 803	-41,2
382 016	Eitorf	1 158	-67,6	35	-78,0	2 476	-65,9
382 020	Hennef (Sieg), Stadt	2 338	-76,6	122	-77,2	24 413	-49,9
382 024	Königswinter, Stadt	4 979	-82,4	536	-85,2	11 931	-76,4
382 028	Lohmar, Stadt	306	-85,7	23	-87,2	682	-82,8
382 032	Meckenheim, Stadt	1 529	-53,8	133	-60,8	4 293	-43,3
382 036	Much	109	-96,8	3	-98,9	345	-95,4
382 040	Neunkirchen-Seelscheid
382 044	Niederkassel, Stadt	361	-89,2	6	-99,1	762	-87,1
382 048	Rheinbach, Stadt	2 467	-56,3	553	-51,2	5 099	-51,3
382 052	Ruppichteroth
382 056	Sankt Augustin, Stadt	1 275	-43,5	76	-41,5	3 722	-14,3
382 060	Siegburg, Stadt	4 123	-69,1	376	-77,9	21 749	-35,2
382 064	Swisttal	1 393	-53,8	73	-76,7	4 096	-60,4
382 068	Troisdorf, Stadt	7 031	-47,3	517	-66,6	14 115	-43,2
382 072	Wachtberg	723	-65,3	15	-87,2	1 432	-68,6
382 076	Windeck	410	-80,3	15	-83,9	848	-78,6
300 000	Reg.-Bez. Köln	415 957	-71,2	56 502	-81,5	1 274 425	-59,4
	Kreisfreie Städte						
512 000	Bottrop	3 697	-49,6	144	-83,9	18 509	+0,3
513 000	Gelsenkirchen	12 707	-58,1	1 079	-72,6	59 490	-32,6
515 000	Münster	41 854	-66,5	3 173	-65,4	102 352	-60,1

Anmerkungen Seite 44

Noch: 3.1 Leistung der Beherbergungsstätten nach Verwaltungsbezirken

Januar bis Mai 2021

Amtliche Schlüsselnummer	Verwaltungsbezirk	Übernachtungen		Mittlere Aufenthaltsdauer ²⁾		Mittlere Auslastung der angebotenen Betten ³⁾
		ausländischer Gäste	Veränderung ¹⁾	aller Gäste	ausländischer Gäste	
370 000	Kreis Heinsberg	3 157	-45,3	3,0	3,8	18,3
370 004	Erkelenz, Stadt	485	-55,7	2,0	2,7	23,3
370 008	Gangelt
370 012	Geilenkirchen, Stadt
370 016	Heinsberg, Stadt	285	-70,5	1,7	1,3	24,5
370 020	Hückelhoven, Stadt	102	-74,2	3,2	2,1	12,9
370 024	Selfkant	-	-	-	-	-
370 028	Übach-Palenberg, Stadt
370 032	Waldfeucht
370 036	Wassenberg, Stadt	134	-56,5	2,5	2,8	9,2
370 040	Wegberg, Stadt	1 324	-1,1	5,5	11,7	23,8
374 000	Oberbergischer Kreis	6 290	-39,7	8,3	5,4	19,6
374 004	Bergneustadt, Stadt	1 330	+323,6	3,8	13,0	6,9
374 008	Engelskirchen	576	+183,7	16,9	3,1	41,9
374 012	Gummersbach, Stadt	1 658	-64,8	2,6	5,5	10,9
374 016	Hückeswagen, Stadt
374 020	Lindlar	1 307	+12,5	6,7	17,7	10,2
374 024	Marienheide
374 028	Morsbach
374 032	Nümbrecht
374 036	Radevormwald, Stadt	22	-61,4	12,7	2,4	14,2
374 040	Reichshof
374 044	Waldbröl, Stadt	341	-34,9	3,3	10,3	3,0
374 048	Wiehl, Stadt	106	-82,7	2,3	1,8	3,9
374 052	Wipperfürth, Stadt	287	-13,0	1,7	1,3	7,0
378 000	Rhein.-Berg. Kreis	4 991	-56,3	4,9	5,7	15,1
378 004	Bergisch Gladbach, Stadt	967	-79,3	3,4	3,0	10,2
378 008	Burscheid, Stadt
378 012	Kürten
378 016	Leichlingen (Rhld.), Stadt	2 255	+29,0	15,8	18,5	53,1
378 020	Odenthal	46	-82,4	1,2	1,7	4,2
378 024	Overath, Stadt	1 421	-47,3	3,1	5,3	10,8
378 028	Rösrath, Stadt	64	-88,9	2,2	1,6	7,2
378 032	Wermelskirchen, Stadt	181	-77,7	2,0	3,1	4,7
382 000	Rhein-Sieg-Kreis	13 129	-60,1	3,3	4,0	9,7
382 004	Alfter	744	+81,5	4,2	11,1	12,4
382 008	Bad Honnef, Stadt	823	-68,9	2,0	1,7	3,4
382 012	Bornheim, Stadt	1 008	-37,1	3,2	4,3	10,6
382 016	Eitorf	84	-82,4	2,1	2,4	4,0
382 020	Hennef (Sieg), Stadt	563	-56,2	10,4	4,6	22,9
382 024	Königswinter, Stadt	2 273	-62,5	2,4	4,2	5,0
382 028	Lohmar, Stadt	73	-82,9	2,2	3,2	3,7
382 032	Meckenheim, Stadt	619	-13,7	2,8	4,7	14,0
382 036	Much	7	-99,0	3,2	2,3	0,8
382 040	Neunkirchen-Seelscheid
382 044	Niederkassel, Stadt	18	-98,8	2,1	3,0	2,3
382 048	Rheinbach, Stadt	1 319	-36,5	2,1	2,4	11,9
382 052	Ruppichteroth
382 056	Sankt Augustin, Stadt	203	-18,8	2,9	2,7	20,9
382 060	Siegburg, Stadt	4 020	-62,0	5,3	10,7	18,8
382 064	Swisttal	103	-75,1	2,9	1,4	8,9
382 068	Troisdorf, Stadt	1 087	-67,3	2,0	2,1	13,3
382 072	Wachtberg	110	-64,2	2,0	7,3	3,9
382 076	Windeck	75	-55,9	2,1	5,0	3,9
300 000	Reg.-Bez. Köln	164 763	-74,7	3,1	2,9	11,7
	Kreisfreie Städte					
512 000	Bottrop	2 071	+32,2	5,0	14,4	26,5
513 000	Gelsenkirchen	3 274	-60,9	4,7	3,0	18,9
515 000	Münster	7 323	-55,8	2,4	2,3	9,3

Anmerkungen Seite 44

Noch: 3.1 Leistung der Beherbergungsstätten nach Verwaltungsbezirken

Januar bis Mai 2021

Amtliche Schlüsselnummer	Verwaltungsbezirk	Ankünfte				Übernachtungen	
		aller Gäste	Veränderung ¹⁾	ausländischer Gäste	Veränderung ¹⁾	aller Gäste	Veränderung ¹⁾
554 000	Kreis Borken	29 918	-50,5	5 340	-38,1	86 693	-36,0
554 004	Ahaus, Stadt	2 739	-50,7	203	-69,5	7 832	-35,4
554 008	Bocholt, Stadt	4 266	-55,7	228	-82,5	10 322	-54,0
554 012	Borken, Stadt	1 558	-78,2	297	-45,1	8 721	-50,0
554 016	Gescher, Stadt	1 025	-64,7	27	-74,0	2 459	-46,9
554 020	Gronau (Westf.), Stadt	6 939	-19,6	1 308	-21,3	19 398	-13,8
554 024	Heek	644	-69,7	101	+77,2	1 515	-60,6
554 028	Heiden
554 032	Isselburg, Stadt	630	-73,3	114	-88,6	1 748	-51,0
554 036	Legden	5 133	-21,2	2 606	+196,1	12 584	-20,4
554 040	Raesfeld	704	-55,2	13	-84,0	1 658	-46,4
554 044	Reken	801	-68,8	104	-	3 657	-31,5
554 048	Rhede, Stadt	635	-60,9	64	-63,0	1 298	-55,6
554 052	Schöppingen	1 063	-43,4	35	-57,3	3 185	-19,5
554 056	Stadtlohn, Stadt
554 060	Südlohn	1 555	-41,0	96	-56,4	3 544	-30,7
554 064	Velen, Stadt	1 027	-59,1	109	-92,7	5 176	-15,9
554 068	Vreden, Stadt	940	-54,7	29	-86,0	2 862	-37,1
558 000	Kreis Coesfeld	19 037	-56,0	1 786	-38,3	58 230	-62,9
558 004	Ascheberg	1 574	-48,3	121	-69,8	3 819	-32,2
558 008	Billerbeck, Stadt	1 200	-78,4	63	-86,4	3 248	-73,7
558 012	Coesfeld, Stadt	1 710	-75,7	180	-56,5	3 614	-69,5
558 016	Dülmen, Stadt	3 628	-43,7	276	-38,5	14 694	+1,4
558 020	Havixbeck	192	-71,3	13	-78,0	1 759	-7,0
558 024	Lüdinghausen, Stadt	1 472	-53,9	37	-88,5	4 862	-19,4
558 028	Nordkirchen	3 150	-41,8	2	-92,3	11 739	-85,7
558 032	Nottuln	1 280	-71,2	85	-35,6	3 283	-66,9
558 036	Olfen, Stadt	807	-4,2	32	-5,9	1 902	+43,3
558 040	Rosendahl	1 051	-28,8	610	+123,4	1 285	-32,0
558 044	Senden	2 973	-42,5	367	+13,6	8 025	-15,2
562 000	Kreis Recklinghausen	30 309	-56,9	3 209	-54,7	96 158	-37,3
562 004	Castrop-Rauxel, Stadt	2 806	-61,4	165	-77,0	6 680	-53,0
562 008	Datteln, Stadt	1 372	-81,5	52	-40,9	4 084	-78,1
562 012	Dorsten, Stadt	4 410	-30,7	349	-30,3	18 239	+3,5
562 014	Gladbeck, Stadt
562 016	Haltern am See, Stadt	1 669	-85,9	25	-92,6	4 599	-80,7
562 020	Herten, Stadt	1 980	-53,2	330	+52,8	5 702	-24,7
562 024	Marl, Stadt	3 616	-28,3	854	+69,8	9 234	-14,2
562 028	Oer-Erkenschwick, Stadt	1 850	-51,3	246	+28,8	10 299	+8,2
562 032	Recklinghausen, Stadt	8 753	-32,4	655	-51,1	28 221	-10,6
562 036	Waltrop, Stadt
566 000	Kreis Steinfurt	34 411	-46,7	2 528	-63,1	137 470	-27,0
566 004	Altenberge	2 200	-12,2	-	-100,0	3 257	-11,2
566 008	Emsdetten, Stadt	1 994	-50,1	68	-75,0	5 302	-48,3
566 012	Greven, Stadt	3 081	-52,0	62	-90,0	9 596	-20,0
566 016	Hörstel, Stadt	2 789	-47,6	158	-66,8	9 199	-41,0
566 020	Hopsten
566 024	Horstmar, Stadt	305	-37,1	125	+267,6	4 214	+98,6
566 028	Ibbenbüren, Stadt	4 648	-33,4	370	-34,4	7 671	-40,7
566 032	Ladbergen	1 522	-47,6	169	-63,2	2 543	-46,8
566 036	Laer
566 040	Lengerich, Stadt	818	-58,8	59	-67,2	2 780	-43,5
566 044	Lienen	340	-67,4	109	-25,9	4 587	-25,0
566 048	Lotte
566 052	Metelen	-	-100,0	-	-	-	-100,0
566 056	Mettingen	1 235	-23,4	34	-66,7	11 308	-23,1
566 060	Neuenkirchen	273	-49,4	72	+4,3	1 437	+7,6
566 064	Nordwalde
566 068	Ochtrup, Stadt	659	-39,2	23	-74,2	1 410	-30,3
566 072	Recke	455	-53,4	17	-39,3	3 801	-21,7
566 076	Rheine, Stadt	5 608	-48,4	468	-79,7	20 107	-34,9
566 080	Saerbeck	1 187	-48,0	94	-26,6	4 091	-19,0
566 084	Steinfurt, Stadt	1 321	-40,2	57	-87,1	4 628	-7,6
566 088	Tecklenburg, Stadt	2 406	-69,2	252	-51,4	29 819	-14,6
566 092	Westerkappeln	398	-34,3	48	+4,3	1 342	-22,0
566 096	Wettingen	2 489	-12,4	343	+4,3	8 495	-5,6

Anmerkungen Seite 44

Noch: 3.1 Leistung der Beherbergungsstätten nach Verwaltungsbezirken

Januar bis Mai 2021

Amtliche Schlüsselnummer	Verwaltungsbezirk	Übernachtungen		Mittlere Aufenthaltsdauer ²⁾		Mittlere Auslastung der angebotenen Betten ³⁾
		ausländischer Gäste	Veränderung ¹⁾	aller Gäste	ausländischer Gäste	
554 000	Kreis Borken	16 997	-15,2	2,9	3,2	13,1
554 004	Ahaus, Stadt	1 014	-43,4	2,9	5,0	10,5
554 008	Bochoit, Stadt	1 333	-56,5	2,4	5,8	11,5
554 012	Borken, Stadt	2 639	-5,8	5,6	8,9	10,4
554 016	Gescher, Stadt	38	-72,1	2,4	1,4	13,8
554 020	Gronau (Westf.), Stadt	4 796	-13,4	2,8	3,7	19,6
554 024	Heek	320	+207,7	2,4	3,2	6,2
554 028	Heiden
554 032	Isselburg, Stadt	381	-73,3	2,8	3,3	10,7
554 036	Legden	3 190	+191,9	2,5	1,2	23,3
554 040	Raesfeld	73	-87,5	2,4	5,6	8,9
554 044	Reken	1 431	+300,8	4,6	13,8	13,3
554 048	Rhede, Stadt	182	-46,2	2,0	2,8	11,9
554 052	Schöppingen	717	+296,1	3,0	20,5	8,5
554 056	Stadtlohn, Stadt
554 060	Südlohn	196	-48,7	2,3	2,0	14,1
554 064	Velen, Stadt	467	-74,4	5,0	4,3	10,2
554 068	Vreden, Stadt	190	-35,6	3,0	6,6	13,8
558 000	Kreis Coesfeld	8 945	+25,9	3,1	5,0	10,8
558 004	Ascheberg	249	-72,1	2,4	2,1	14,1
558 008	Billerbeck, Stadt	654	-39,9	2,7	10,4	5,6
558 012	Coesfeld, Stadt	363	-48,7	2,1	2,0	9,8
558 016	Dülmen, Stadt	4 643	+120,5	4,1	16,8	25,2
558 020	Havixbeck	140	-8,5	9,2	10,8	12,3
558 024	Lüdinghausen, Stadt	122	-82,7	3,3	3,3	14,7
558 028	Nordkirchen	2	-95,6	3,7	1,0	6,8
558 032	Nottuln	197	-42,4	2,6	2,3	7,6
558 036	Olfen, Stadt	67	-5,6	2,4	2,1	14,6
558 040	Rosendahl	610	+123,4	1,2	1,0	8,7
558 044	Senden	1 898	+164,0	2,7	5,2	12,6
562 000	Kreis Recklinghausen	15 302	-20,9	3,2	4,8	17,4
562 004	Castrop-Rauxel, Stadt	459	-72,5	2,4	2,8	9,7
562 008	Datteln, Stadt	132	-47,8	3,0	2,5	10,3
562 012	Dorsten, Stadt	4 381	+61,0	4,1	12,6	25,0
562 014	Gladbeck, Stadt
562 016	Haltern am See, Stadt	130	-81,6	2,8	5,2	4,6
562 020	Herten, Stadt	1 142	+170,6	2,9	3,5	16,9
562 024	Marl, Stadt	2 737	+149,5	2,6	3,2	17,1
562 028	Oer-Erkenschwick, Stadt	2 906	+154,9	5,6	11,8	18,9
562 032	Recklinghausen, Stadt	1 530	-73,8	3,2	2,3	33,3
562 036	Waltrop, Stadt
566 000	Kreis Steinfurt	26 358	+15,6	4,0	10,4	18,7
566 004	Altenberge	-	-100,0	1,5	-	17,7
566 008	Emsdetten, Stadt	933	-62,9	2,7	13,7	9,0
566 012	Greven, Stadt	405	-64,0	3,1	6,5	16,4
566 016	Hörstel, Stadt	2 346	+41,1	3,3	14,8	17,0
566 020	Hopsten
566 024	Horstmar, Stadt	3 712	x	13,8	29,7	43,6
566 028	Ibbenbüren, Stadt	519	-62,4	1,7	1,4	11,6
566 032	Ladbergen	236	-58,1	1,7	1,4	11,1
566 036	Laer
566 040	Lengerich, Stadt	536	-13,1	3,4	9,1	13,2
566 044	Lienen	3 326	+4,6	13,5	30,5	25,7
566 048	Lotte
566 052	Metelen	-	-	-	-	-
566 056	Mettingen	127	-46,6	9,2	3,7	33,4
566 060	Neuenkirchen	677	+307,8	5,3	9,4	11,4
566 064	Nordwalde
566 068	Ochtrup, Stadt	41	-66,7	2,1	1,8	11,9
566 072	Recke	17	-65,3	8,4	1,0	18,0
566 076	Rheine, Stadt	1 662	-51,3	3,6	3,6	18,9
566 080	Saerbeck	351	+78,2	3,4	3,7	13,0
566 084	Steinfurt, Stadt	1 041	-0,6	3,5	18,3	12,7
566 088	Tecklenburg, Stadt	5 627	+103,2	12,4	22,3	35,3
566 092	Westerkappeln	300	-0,7	3,4	6,3	17,5
566 096	Wettringen	4 502	+37,9	3,4	13,1	36,4

Anmerkungen Seite 44

Noch: 3.1 Leistung der Beherbergungsstätten nach Verwaltungsbezirken

Januar bis Mai 2021

Amtliche Schlüsselnummer	Verwaltungsbezirk	Ankünfte				Übernachtungen	
		aller Gäste	Veränderung ¹⁾	ausländischer Gäste	Veränderung ¹⁾	aller Gäste	Veränderung ¹⁾
570 000	Kreis Warendorf	19 269	-42,3	1 314	-56,5	88 845	-23,0
570 004	Ahlen, Stadt	1 870	-40,3	181	-45,6	5 050	-32,8
570 008	Beckum, Stadt	1 322	-46,0	134	-68,5	4 274	-37,7
570 012	Beelen	661	+3,9	207	+113,4	1 600	-13,9
570 016	Drensteinfurt, Stadt	696	-41,7	20	-63,0	1 049	-41,1
570 020	Ennigerloh, Stadt	1 409	-37,2	122	-62,3	2 926	-38,3
570 024	Everswinkel	613	-19,4	16	-30,4	1 950	+5,9
570 028	Oelde, Stadt	1 420	-62,4	132	-83,1	2 922	-76,9
570 032	Ostbevern	1 259	-54,8	13	-73,5	2 667	-34,9
570 036	Sassenberg, Stadt	2 141	-1,2	50	-33,3	8 754	+24,8
570 040	Sendenhorst, Stadt	2 319	-25,9	74	-61,1	28 013	+3,5
570 044	Telgte, Stadt	1 513	-48,0	78	-53,8	17 678	-16,0
570 048	Wadersloh	306	-60,8	31	+47,6	1 290	-45,3
570 052	Warendorf, Stadt	3 740	-49,5	256	-46,9	10 672	-35,8
500 000	Reg.-Bez. Münster	191 202	-56,0	18 573	-56,3	647 747	-41,8
711 000	Kreisfreie Stadt Bielefeld	24 878	-67,2	2 553	-76,7	60 805	-56,9
754 000	Kreis Gütersloh	22 186	-58,1	1 695	-74,3	69 233	-42,9
754 004	Borgholzhausen, Stadt	-	-100,0	-	-	-	-100,0
754 008	Gütersloh, Stadt	5 466	-60,3	712	-67,9	28 277	-33,5
754 012	Halle (Westf.), Stadt	2 273	-66,5	95	-77,3	5 477	-56,7
754 016	Harsewinkel, Stadt	1 549	-74,0	99	-93,3	3 356	-72,7
754 020	Herzebrock-Clarholz	660	-46,0	67	-54,1	1 691	-33,3
754 024	Langenberg	114	-64,2	-	-100,0	404	-47,7
754 028	Rheda-Wiedenbrück, Stadt	4 600	-53,5	254	-67,5	10 578	-42,2
754 032	Rietberg, Stadt	2 307	-45,0	264	+18,9	4 759	-33,6
754 036	Schloß Holte-Stukenbrock, Stadt	3 143	-23,4	127	-3,8	10 696	-8,6
754 040	Steinhagen
754 044	Verl, Stadt	885	-30,2	34	-81,3	1 654	-35,5
754 048	Versmold, Stadt
754 052	Werther (Westf.), Stadt	353	-80,2	43	-91,6	826	-75,8
758 000	Kreis Herford	10 761	-44,5	1 036	-17,5	76 282	-20,0
758 004	Bünde, Stadt	866	-59,2	61	-66,3	3 041	-44,6
758 008	Enger, Stadt	-	-	-	-	-	-
758 012	Herford, Stadt	3 468	-34,0	600	+4,3	10 339	-19,1
758 016	Hiddenhausen	2 089	-7,5	91	-58,4	4 476	+17,7
758 020	Kirchlengern
758 024	Löhne, Stadt	1 659	+2,5	56	-21,1	37 223	+20,6
758 028	Rödinghausen	185	-93,2	65	+209,5	1 271	-82,2
758 032	Spenge, Stadt
758 036	Vlotho, Stadt	2 015	-55,7	144	-21,7	18 963	-43,6
762 000	Kreis Höxter	20 578	-56,3	926	-45,1	201 692	-22,3
762 004	Bad Driburg, Stadt	8 207	-53,7	63	-71,9	168 957	-6,2
762 008	Beverungen, Stadt	1 663	-61,5	37	-75,2	5 219	-46,8
762 012	Borgentreich, Stadt
762 016	Brakel, Stadt	534	-64,2	10	-88,4	2 000	-48,1
762 020	Höxter, Stadt	4 835	-47,7	350	-33,8	11 918	-62,8
762 024	Marienmünster, Stadt
762 028	Nieheim, Stadt	202	-86,0	83	-20,2	1 748	-71,9
762 032	Steinheim, Stadt	1 263	-28,9	29	-65,5	3 322	-6,9
762 036	Warburg, Stadt	3 081	-63,0	321	+4,2	6 727	-60,5
762 040	Willebadessen, Stadt	458	-79,8	12	-93,1	887	-84,3
766 000	Kreis Lippe	34 013	-56,9	1 632	-65,2	264 719	-26,0
766 004	Augustdorf
766 008	Bad Salzuflen, Stadt	14 767	-55,7	1 012	-60,1	165 527	-20,1
766 012	Barntrup, Stadt
766 016	Blomberg, Stadt	109	-90,7	15	-61,5	316	-93,9
766 020	Detmold, Stadt	2 960	-71,3	73	-87,3	6 638	-66,3
766 024	Dörentrup	497	-76,1	33	-50,7	1 495	-70,9
766 028	Extertal	1 159	-46,0	33	-71,1	4 400	-32,1
766 032	Horn-Bad Meinberg, Stadt	5 308	-65,1	239	-63,3	61 518	-22,7

Anmerkungen Seite 44

Noch: 3.1 Leistung der Beherbergungsstätten nach Verwaltungsbezirken

Januar bis Mai 2021

Amtliche Schlüsselnummer	Verwaltungsbezirk	Übernachtungen		Mittlere Aufenthaltsdauer ²⁾		Mittlere Auslastung der angebotenen Betten ³⁾
		ausländischer Gäste	Veränderung ¹⁾	aller Gäste	ausländischer Gäste	
570 000	Kreis Warendorf	5 005	-62,3	4,6	3,8	19,4
570 004	Ahlen, Stadt	820	-40,4	2,7	4,5	11,8
570 008	Beckum, Stadt	415	-65,4	3,2	3,1	11,2
570 012	Beelen	496	+38,9	2,4	2,4	19,2
570 016	Drensteinfurt, Stadt	84	-48,5	1,5	4,2	7,6
570 020	Ennigerloh, Stadt	222	-71,2	2,1	1,8	13,4
570 024	Everswinkel	47	+30,6	3,2	2,9	13,0
570 028	Oelde, Stadt	303	-95,3	2,1	2,3	8,5
570 032	Ostbevern	20	-79,8	2,1	1,5	6,2
570 036	Sassenberg, Stadt	166	-29,1	4,1	3,3	17,2
570 040	Sendenhorst, Stadt	261	-35,7	12,1	3,5	56,4
570 044	Telgte, Stadt	314	+9,8	11,7	4,0	47,2
570 048	Wadersloh	509	+6,9	4,2	16,4	13,3
570 052	Warendorf, Stadt	1 348	-3,2	2,9	5,3	11,1
500 000	Reg.-Bez. Münster	85 275	-21,8	3,4	4,6	14,6
711 000	Kreisfreie Stadt Bielefeld	12 750	-46,9	2,4	5,0	13,0
754 000	Kreis Gütersloh	4 430	-70,4	3,1	2,6	14,2
754 004	Borgholzhausen, Stadt	-	-	-	-	-
754 008	Gütersloh, Stadt	1 809	-65,8	5,2	2,5	21,0
754 012	Halle (Westf.), Stadt	276	-63,4	2,4	2,9	11,9
754 016	Harsewinkel, Stadt	363	-88,7	2,2	3,7	5,1
754 020	Herzebrock-Clarholz	182	-44,0	2,6	2,7	11,0
754 024	Langenberg	6	-95,9	3,5	-	15,0
754 028	Rheda-Wiedenbrück, Stadt	624	-75,6	2,3	2,5	14,4
754 032	Rietberg, Stadt	531	+20,1	2,1	2,0	13,6
754 036	Schloß Holte-Stukenbrock, Stadt	457	+82,1	3,4	3,6	16,5
754 040	Steinhagen
754 044	Verl, Stadt	67	-76,1	1,9	2,0	16,0
754 048	Versmold, Stadt
754 052	Werther (Westf.), Stadt	115	-84,3	2,3	2,7	6,8
758 000	Kreis Herford	4 879	+42,4	7,1	4,7	23,6
758 004	Bünde, Stadt	447	-17,5	3,5	7,3	12,1
758 008	Enger, Stadt	-	-	-	-	-
758 012	Herford, Stadt	2 380	+56,7	3,0	4,0	21,2
758 016	Hiddenhausen	180	-48,7	2,1	2,0	13,9
758 020	Kirchlengern
758 024	Löhne, Stadt	556	+44,0	22,4	9,9	67,9
758 028	Rödinghausen	999	+362,5	6,9	15,4	3,1
758 032	Spenge, Stadt
758 036	Vlotho, Stadt	272	-31,5	9,4	1,9	20,0
762 000	Kreis Höxter	5 832	-12,8	9,8	6,3	25,7
762 004	Bad Driburg, Stadt	529	-20,9	20,6	8,4	49,0
762 008	Beverungen, Stadt	1 103	+160,1	3,1	29,8	6,4
762 012	Borgentreich, Stadt
762 016	Brakel, Stadt	62	-74,3	3,7	6,2	4,8
762 020	Höxter, Stadt	1 481	+5,1	2,5	4,2	10,0
762 024	Mariemünster, Stadt
762 028	Nieheim, Stadt	1 145	-43,3	8,7	13,8	2,9
762 032	Steinheim, Stadt	317	+29,9	2,6	10,9	18,5
762 036	Warburg, Stadt	1 086	-7,7	2,2	3,4	6,3
762 040	Willebadessen, Stadt	19	-95,6	1,9	1,6	2,7
766 000	Kreis Lippe	8 583	-39,2	7,8	5,3	22,3
766 004	Augustdorf
766 008	Bad Salzuflen, Stadt	2 228	-58,8	11,2	2,2	31,5
766 012	Barntrup, Stadt
766 016	Blomberg, Stadt	62	-56,9	2,9	4,1	3,1
766 020	Detmold, Stadt	117	-89,6	2,2	1,6	6,7
766 024	Dörentrup	223	-37,4	3,0	6,8	4,2
766 028	Extertal	246	+8,8	3,8	7,5	13,2
766 032	Horn-Bad Meinberg, Stadt	4 414	+3,7	11,6	18,5	21,8

Anmerkungen Seite 44

Noch: 3.1 Leistung der Beherbergungsstätten nach Verwaltungsbezirken

Januar bis Mai 2021

Amtliche Schlüsselnummer	Verwaltungsbezirk	Ankünfte				Übernachtungen	
		aller Gäste	Veränderung ¹⁾	ausländischer Gäste	Veränderung ¹⁾	aller Gäste	Veränderung ¹⁾
	Noch: Kreis Lippe						
766 036	Kalletal
766 040	Lage, Stadt	902	-36,5	51	+54,5	3 457	-20,7
766 044	Lemgo, Stadt	1 894	-45,9	64	-80,1	3 145	-46,8
766 048	Leopoldshöhe
766 052	Lügde, Stadt	1 101	-33,6	5	-91,4	2 544	-23,0
766 056	Oerlinghausen, Stadt	101	-91,5	-	-100,0	347	-86,5
766 060	Schieder-Schwalenberg, Stadt	1 646	-30,5	27	-80,9	3 814	-16,5
766 064	Schlangen	-	-	-	-	-	-
770 000	Kreis Minden-Lübbecke	31 038	-53,6	1 437	-70,8	339 718	-19,1
770 004	Bad Oeynhausen, Stadt	15 001	-48,7	329	-68,8	274 277	-10,6
770 008	Espelkamp, Stadt	1 116	-58,1	42	-86,5	2 838	-55,2
770 012	Hille
770 016	Hüllhorst
770 020	Lübbecke, Stadt	727	-42,6	86	-33,3	1 882	-33,5
770 024	Minden, Stadt	5 815	-56,0	185	-88,7	12 297	-44,1
770 028	Petershagen, Stadt	1 356	-69,7	12	-93,1	13 694	-56,2
770 032	Porta Westfalica, Stadt	1 522	-65,1	21	-87,0	2 877	-61,3
770 036	Preußisch-Oldendorf, Stadt	2 246	-35,7	188	+25,3	22 716	+0,1
770 040	Rahden, Stadt	915	-44,2	103	+24,1	2 754	-44,7
770 044	Stemwede	1 010	-63,7	102	+4,1	3 474	-52,5
774 000	Kreis Paderborn	26 744	-62,1	2 023	-72,6	162 971	-36,8
774 004	Altenbeken
774 008	Bad Lippspringe, Stadt	3 277	-79,0	43	-90,2	71 071	-33,0
774 012	Borchen	1 613	-33,9	18	-84,2	13 564	+0,2
774 016	Büren, Stadt	996	-78,0	194	-80,3	4 426	-55,4
774 020	Delbrück, Stadt	1 300	-59,2	94	-83,4	4 090	-24,3
774 024	Hövelhof	2 911	-13,9	266	-33,8	8 345	-7,9
774 028	Lichtenau, Stadt	-	-100,0	-	-100,0	-	-100,0
774 032	Paderborn, Stadt	14 153	-60,0	1 124	-64,1	31 267	-55,5
774 036	Salzkotten, Stadt
774 040	Bad Wünnenberg, Stadt	1 982	-62,0	266	-84,2	29 123	-30,6
700 000	Reg.-Bez. Detmold	170 198	-58,7	11 302	-69,9	1 175 420	-28,9
	Kreisfreie Städte						
911 000	Bochum	13 409	-79,9	1 388	-83,8	48 488	-62,2
913 000	Dortmund	67 608	-61,8	8 915	-73,5	143 275	-55,1
914 000	Hagen	8 026	-65,0	705	-69,9	45 271	-36,3
915 000	Hamm	11 239	-56,6	1 238	-48,8	30 317	-30,6
916 000	Herne	7 074	-35,3	200	-66,7	12 207	-44,3
954 000	Ennepe-Ruhr-Kreis	14 838	-63,0	794	-72,4	83 954	-39,5
954 004	Breckerfeld, Stadt
954 008	Ennepetal, Stadt
954 012	Gevelsberg, Stadt	1 012	-47,7	10	-88,1	2 030	-41,3
954 016	Hattingen, Stadt	3 259	-71,6	120	-79,8	34 958	-42,9
954 020	Herdecke, Stadt	1 941	-67,2	138	-76,2	5 193	-61,8
954 024	Schwelm, Stadt	1 246	-68,8	44	-86,3	1 841	-73,6
954 028	Sprockhövel, Stadt	1 220	-73,4	68	-82,0	2 580	-73,2
954 032	Wetter (Ruhr), Stadt	1 026	-55,2	13	-88,2	1 388	-60,3
954 036	Witten, Stadt	3 393	-52,2	274	-60,5	10 504	-37,9
958 000	Hochsauerlandkreis	34 968	-88,3	1 986	-97,9	216 368	-77,9
958 004	Arnsberg, Stadt	7 966	-47,6	416	-63,7	31 816	-32,5
958 008	Bestwig	980	-85,0	18	-97,8	9 441	-44,9
958 012	Brilon, Stadt	4 187	-60,5	311	-78,0	25 357	-38,8
958 016	Eslohe (Sauerland)	1 910	-73,8	41	-81,4	10 528	-66,6
958 020	Hallenberg, Stadt	1 180	-82,1	100	-92,9	2 594	-82,8
958 024	Marsberg, Stadt	628	-69,7	40	-86,3	1 456	-68,1
958 028	Medebach, Stadt	2 346	-95,4	81	-99,6	10 887	-94,0
958 032	Meschede, Stadt	2 736	-80,5	131	-90,9	6 539	-88,2
958 036	Olsberg, Stadt	1 063	-92,8	42	-99,0	6 042	-83,2
958 040	Schmallenberg, Stadt	3 694	-91,9	19	-99,8	63 728	-63,1
958 044	Sundern (Sauerland), Stadt	3 804	-80,5	360	-58,8	13 864	-67,3
958 048	Winterberg, Stadt	4 474	-95,8	427	-99,2	34 116	-89,7

Anmerkungen Seite 44

Noch: 3.1 Leistung der Beherbergungsstätten nach Verwaltungsbezirken

Januar bis Mai 2021

Amtliche Schlüsselnummer	Verwaltungsbezirk	Übernachtungen		Mittlere Aufenthaltsdauer ²⁾		Mittlere Auslastung der angebotenen Betten ³⁾
		ausländischer Gäste	Veränderung ¹⁾	aller Gäste	ausländischer Gäste	
	Noch: Kreis Lippe					
766 036	Kalletal
766 040	Lage, Stadt	779	+73,1	3,8	15,3	18,6
766 044	Lemgo, Stadt	206	-79,2	1,7	3,2	9,6
766 048	Leopoldshöhe
766 052	Lügde, Stadt	7	-93,5	2,3	1,4	6,3
766 056	Oerlinghausen, Stadt	-	-100,0	3,4	-	2,7
766 060	Schieder-Schwalenberg, Stadt	57	-81,1	2,3	2,1	7,4
766 064	Schlangen	-	-	-	-	-
770 000	Kreis Minden-Lübbecke	6 120	-32,2	10,9	4,3	38,7
770 004	Bad Oeynhausen, Stadt	784	-45,4	18,3	2,4	59,4
770 008	Espelkamp, Stadt	123	-83,7	2,5	2,9	10,3
770 012	Hille
770 016	Hüllhorst
770 020	Lübbecke, Stadt	290	-13,4	2,6	3,4	12,5
770 024	Minden, Stadt	381	-84,5	2,1	2,1	12,0
770 028	Petershagen, Stadt	19	-96,1	10,1	1,6	19,5
770 032	Porta Westfalica, Stadt	116	-67,2	1,9	5,5	5,7
770 036	Preußisch-Oldendorf, Stadt	1 614	+123,5	10,1	8,6	27,5
770 040	Rahden, Stadt	562	+274,7	3,0	5,5	16,4
770 044	Stemwede	1 365	x	3,4	13,4	12,7
774 000	Kreis Paderborn	9 870	-51,4	6,1	4,9	24,1
774 004	Altenbeken
774 008	Bad Lippspringe, Stadt	301	-76,8	21,7	7,0	40,9
774 012	Borchen	226	-50,0	8,4	12,6	35,6
774 016	Büren, Stadt	2 455	+30,7	4,4	12,7	15,1
774 020	Delbrück, Stadt	241	-79,9	3,1	2,6	16,8
774 024	Hövelhof	1 298	-31,4	2,9	4,9	18,8
774 028	Lichtenau, Stadt	-	-100,0	-	-	-
774 032	Paderborn, Stadt	2 373	-66,5	2,2	2,1	10,5
774 036	Salzkotten, Stadt
774 040	Bad Wünnenberg, Stadt	2 937	-54,1	14,7	11,0	52,8
700 000	Reg.-Bez. Detmold	52 464	-43,3	6,9	4,6	24,5
	Kreisfreie Städte					
911 000	Bochum	4 280	-73,0	3,6	3,1	13,4
913 000	Dortmund	17 148	-70,7	2,1	1,9	14,6
914 000	Hagen	4 741	-33,6	5,6	6,7	22,6
915 000	Hamm	3 493	-7,0	2,7	2,8	17,9
916 000	Herne	865	-21,7	1,7	4,3	15,2
954 000	Ennepe-Ruhr-Kreis	2 411	-61,2	5,7	3,0	20,6
954 004	Breckerfeld, Stadt
954 008	Ennepetal, Stadt
954 012	Gevelsberg, Stadt	14	-89,1	2,0	1,4	11,5
954 016	Hattingen, Stadt	305	-82,3	10,7	2,5	26,2
954 020	Herdecke, Stadt	442	-69,9	2,7	3,2	10,3
954 024	Schwelm, Stadt	44	-91,5	1,5	1,0	7,5
954 028	Sprockhövel, Stadt	243	-44,1	2,1	3,6	6,3
954 032	Wetter (Ruhr), Stadt	14	-95,1	1,4	1,1	10,2
954 036	Witten, Stadt	964	-29,9	3,1	3,5	12,8
958 000	Hochsauerlandkreis	9 828	-96,8	6,2	4,9	8,1
958 004	Arnsberg, Stadt	1 586	-35,5	4,0	3,8	15,4
958 008	Bestwig	60	-97,7	9,6	3,3	13,0
958 012	Brilon, Stadt	1 039	-72,1	6,1	3,3	18,2
958 016	Eslohe (Sauerland)	280	-55,8	5,5	6,8	11,1
958 020	Hallenberg, Stadt	415	-87,9	2,2	4,2	5,4
958 024	Marsberg, Stadt	99	-87,2	2,3	2,5	5,4
958 028	Medebach, Stadt	608	-99,2	4,6	7,5	3,4
958 032	Meschede, Stadt	441	-87,5	2,4	3,4	3,8
958 036	Olsberg, Stadt	96	-99,0	5,7	2,3	3,8
958 040	Schmallenberg, Stadt	56	-99,8	17,3	2,9	16,4
958 044	Sundern (Sauerland), Stadt	2 817	+11,1	3,6	7,8	7,4
958 048	Winterberg, Stadt	2 331	-98,6	7,6	5,5	3,8

Anmerkungen Seite 44

Noch: 3.1 Leistung der Beherbergungsstätten nach Verwaltungsbezirken

Januar bis Mai 2021

Amtliche Schlüsselnummer	Verwaltungsbezirk	Ankünfte				Übernachtungen	
		aller Gäste	Veränderung ¹⁾	ausländischer Gäste	Veränderung ¹⁾	aller Gäste	Veränderung ¹⁾
962 000	Märkischer Kreis	17 998	-57,6	1 408	-62,2	49 702	-41,2
962 004	Altena, Stadt	460	-78,9	11	-87,4	1 965	-61,9
962 008	Balve, Stadt	1 279	-62,8	228	-34,1	6 529	-30,5
962 012	Halver, Stadt
962 016	Hemer, Stadt	222	-62,1	1	-95,7	520	-48,7
962 020	Herscheid
962 024	Iserlohn, Stadt	5 306	-49,3	318	-60,5	10 849	-39,8
962 028	Kierspe, Stadt
962 032	Lüdenscheid, Stadt	5 279	-53,3	345	-78,4	14 490	-26,0
962 036	Meinerzhagen, Stadt	830	-76,9	50	-47,4	2 838	-65,0
962 040	Menden (Sauerland), Stadt	767	-72,0	55	-67,6	2 001	-64,9
962 044	Nachrodt-Wiblingwerde
962 048	Neuenrade, Stadt	1 628	-39,1	146	+5,0	4 219	-20,8
962 052	Plettenberg, Stadt	1 129	-50,2	109	-58,9	2 737	-54,4
962 056	Schalksmühle	-	-	-	-	-	-
962 060	Werdohl, Stadt	431	-12,9	23	-70,1	1 658	+11,1
966 000	Kreis Olpe	10 268	-74,8	915	-85,3	28 559	-69,1
966 004	Attendorn, Stadt	2 795	-75,0	297	-69,8	8 495	-61,5
966 008	Drolshagen, Stadt	1 474	-58,0	117	-49,6	3 073	-49,6
966 012	Finnentrop	743	-47,0	54	-68,0	1 938	-45,9
966 016	Kirchhundem	546	-71,8	21	-86,0	1 974	-65,9
966 020	LenneStadt, Stadt	1 827	-84,7	197	-93,4	5 372	-82,8
966 024	Olpe, Stadt	2 052	-74,2	139	-90,2	5 454	-69,3
966 028	Wenden	831	-70,3	90	-67,3	2 253	-61,0
970 000	Kreis Siegen-Wittgenstein	27 883	-43,2	1 875	-79,4	167 511	-14,8
970 004	Bad Berleburg, Stadt	3 530	-45,3	137	-79,1	83 127	+8,7
970 008	Burbach	6 598	+123,2	91	-65,0	25 685	+22,6
970 012	Erndtebrück
970 016	Freudenberg, Stadt	1 814	-44,3	143	-71,1	3 561	-33,7
970 020	Hilchenbach, Stadt	1 723	-40,9	32	-82,9	26 342	-14,7
970 024	Kreuztal, Stadt	796	-39,1	55	-73,8	2 253	-34,4
970 028	Bad Laasphe, Stadt	1 141	-84,0	208	-94,3	2 534	-85,1
970 032	Netphen, Stadt	786	-55,8	54	-62,8	2 120	-47,0
970 036	Neunkirchen
970 040	Siegen, Stadt	8 411	-54,0	846	-73,4	15 520	-45,4
970 044	Wilnsdorf	2 255	-39,6	218	-13,8	4 404	-38,9
974 000	Kreis Soest	42 304	-52,6	2 024	-65,3	336 965	-19,0
974 004	Anröchte
974 008	Bad Sassendorf	10 939	-43,6	114	-72,1	148 678	-4,9
974 012	Ense
974 016	Erwitte, Stadt	4 787	-52,9	180	-69,3	38 051	-26,9
974 020	Geseke, Stadt	2 446	-53,3	262	-19,9	4 330	-44,1
974 024	Lippetal	443	-17,8	60	+42,9	1 643	+7,7
974 028	Lippstadt, Stadt	6 388	-55,7	272	-79,2	51 659	-29,3
974 032	Möhnesee	3 741	-58,3	70	-86,0	38 553	-3,0
974 036	Rüthen, Stadt	365	-88,0	49	-84,8	749	-88,5
974 040	Soest, Stadt	7 380	-55,6	692	-51,8	14 985	-49,0
974 044	Warstein, Stadt	1 343	-61,9	131	-74,4	20 726	-20,9
974 048	Welver
974 052	Werl, Stadt	2 914	-43,8	119	-62,0	4 674	-45,8
974 056	Wickede (Ruhr)	820	-10,9	3	-80,0	10 428	-13,4
978 000	Kreis Unna	18 398	-57,1	1 479	-66,2	45 384	-52,2
978 004	Bergkamen, Stadt
978 008	Bönen	-	-	-	-	-	-
978 012	Fröndenberg/Ruhr, Stadt	651	-63,4	37	-75,8	1 166	-54,3
978 016	Holzwickede
978 020	Kamen, Stadt	3 431	-62,2	187	-79,1	4 994	-78,1
978 024	Lünen, Stadt	3 676	-41,7	248	-59,9	8 703	-22,6
978 028	Schwerte, Stadt	646	-89,7	43	-71,9	1 310	-86,7
978 032	Selm, Stadt	1 090	-47,0	31	-11,4	2 903	-71,6
978 036	Unna, Stadt	2 560	-52,9	250	-51,4	7 505	-36,5
978 040	Werne, Stadt	4 091	-35,4	358	-40,4	13 972	-19,7
900 000	Reg.-Bez. Arnsberg	274 013	-69,8	22 927	-86,8	1 208 001	-53,3
	Nordrhein-Westfalen	1 500 646	-67,4	165 113	-81,7	5 572 682	-50,7

Anmerkungen Seite 44

Noch: 3.1 Leistung der Beherbergungsstätten nach Verwaltungsbezirken

Januar bis Mai 2021

Amtliche Schlüsselnummer	Verwaltungsbezirk	Übernachtungen		Mittlere Aufenthaltsdauer ²⁾		Mittlere Auslastung der angebotenen Betten ³⁾
		ausländischer Gäste	Veränderung ¹⁾	aller Gäste	ausländischer Gäste	
962 000	Märkischer Kreis	8 636	-18,3	2,8	6,1	11,7
962 004	Altena, Stadt	129	-37,7	4,3	11,7	8,7
962 008	Balve, Stadt	3 963	+34,6	5,1	17,4	13,3
962 012	Halver, Stadt
962 016	Hemer, Stadt	7	-76,7	2,3	7,0	4,0
962 020	Herscheid
962 024	Iserlohn, Stadt	987	-31,3	2,0	3,1	15,4
962 028	Kierspe, Stadt
962 032	Lüdenscheid, Stadt	798	-74,0	2,7	2,3	13,3
962 036	Meinerzhagen, Stadt	509	+70,8	3,4	10,2	7,9
962 040	Menden (Sauerland), Stadt	129	-75,8	2,6	2,3	8,4
962 044	Nachrodt-Wiblingwerde
962 048	Neuenrade, Stadt	559	+146,3	2,6	3,8	17,0
962 052	Plettenberg, Stadt	542	-45,7	2,4	5,0	12,4
962 056	Schalksmühle	-	-	-	-	-
962 060	Werdohl, Stadt	546	+11,2	3,8	23,7	12,9
966 000	Kreis Olpe	4 737	-72,8	2,8	5,2	6,2
966 004	Attendorn, Stadt	1 650	-32,1	3,0	5,6	6,7
966 008	Drolshagen, Stadt	488	+26,8	2,1	4,2	9,4
966 012	Finnentrop	246	-41,0	2,6	4,6	7,5
966 016	Kirchhundem	52	-90,1	3,6	2,5	4,4
966 020	Lennestadt, Stadt	1 482	-85,4	2,9	7,5	4,0
966 024	Olpe, Stadt	407	-84,2	2,7	2,9	8,8
966 028	Wenden	412	-57,8	2,7	4,6	9,6
970 000	Kreis Siegen-Wittgenstein	5 785	-70,1	6,0	3,1	28,4
970 004	Bad Berleburg, Stadt	1 186	-36,6	23,5	8,7	56,0
970 008	Burbach	1 017	-0,8	3,9	11,2	38,5
970 012	Erndtebrück
970 016	Freudenberg, Stadt	320	-58,2	2,0	2,2	11,3
970 020	Hilchenbach, Stadt	74	-86,6	15,3	2,3	38,6
970 024	Kreuztal, Stadt	119	-82,1	2,8	2,2	17,8
970 028	Bad Laasphe, Stadt	690	-92,1	2,2	3,3	4,7
970 032	Netphen, Stadt	244	-24,5	2,7	4,5	8,5
970 036	Neunkirchen
970 040	Siegen, Stadt	1 554	-66,9	1,8	1,8	13,1
970 044	Wilnsdorf	383	-7,5	2,0	1,8	8,0
974 000	Kreis Soest	10 534	-41,9	8,0	5,2	30,6
974 004	Anröchte
974 008	Bad Sassendorf	480	-46,4	13,6	4,2	53,6
974 012	Ense
974 016	Erwitte, Stadt	1 090	-47,0	7,9	6,1	35,1
974 020	Geseke, Stadt	353	-24,4	1,8	1,3	3,1
974 024	Lippetal	152	+32,2	3,7	2,5	10,8
974 028	Lippstadt, Stadt	808	-70,0	8,1	3,0	29,0
974 032	Möhnesee	962	-13,0	10,3	13,7	33,7
974 036	Rüthen, Stadt	75	-92,5	2,1	1,5	4,6
974 040	Soest, Stadt	2 421	-36,8	2,0	3,5	11,1
974 044	Warstein, Stadt	2 444	-60,2	15,4	18,7	29,6
974 048	Welver
974 052	Werl, Stadt	922	+8,7	1,6	7,7	24,6
974 056	Wickede (Ruhr)	46	+24,3	12,7	15,3	52,1
978 000	Kreis Unna	3 440	-51,3	2,5	2,3	10,5
978 004	Bergkamen, Stadt
978 008	Bönen	-	-	-	-	-
978 012	Fröndenberg/Ruhr, Stadt	77	-64,4	1,8	2,1	6,1
978 016	Holzwickede
978 020	Kamen, Stadt	271	-82,0	1,5	1,4	6,4
978 024	Lünen, Stadt	321	-63,9	2,4	1,3	11,0
978 028	Schwerte, Stadt	106	-52,7	2,0	2,5	6,2
978 032	Selm, Stadt	35	-37,5	2,7	1,1	3,7
978 036	Unna, Stadt	1 139	+8,1	2,9	4,6	10,9
978 040	Werne, Stadt	1 070	-26,9	3,4	3,0	23,0
900 000	Reg.-Bez. Arnsberg	75 898	-83,8	4,4	3,3	15,4
	Nordrhein-Westfalen	516 192	-74,0	3,7	3,1	14,6

Anmerkungen Seite 44

3.2 Leistung der Beherbergungsstätten nach Gemeindegruppen und Betriebsarten

Januar bis Mai 2021

Gemeindegruppe Betriebsart	Ankünfte				Übernachtungen	
	aller Gäste	Veränderung ¹⁾	ausländischer Gäste	Veränderung ¹⁾	aller Gäste	Veränderung ¹⁾
Mineral-, Moor-, Sole- und Thermalbäder	103 227	-58,7	8 130	-75,7	1 093 362	-20,7
Hotels
Gasthöfe
Pensionen	5 399	-52,7	387	-32,3	20 629	-47,0
Hotels garnis	11 102	-71,6	1 503	-81,5	29 269	-65,3
Erholungs-, Ferien-, Schulungsheime	2 932	-80,8	15	-94,1	13 075	-70,5
Ferienhäuser, -wohnungen, -zentren	900	-35,8	296	+38,3	10 251	-11,1
Hütten, Jugendherbergen u. Ä.	84	-97,7	2	-99,7	756	-89,5
Vorsorge- und Reha-Kliniken	39 488	-5,4	31	-35,4	931 099	-1,5
Campingplätze	1 473	-80,6	5	-98,8	7 818	-60,9
Heilklimatische Kurorte	7 901	-93,2	524	-99,0	92 492	-77,3
Hotels
Gasthöfe
Pensionen	657	-88,7	62	-97,7	1 466	-90,5
Hotels garnis
Erholungs-, Ferien-, Schulungsheime
Ferienhäuser, -wohnungen, -zentren	1 852	-95,5	193	-99,3	9 101	-94,5
Hütten, Jugendherbergen u. Ä.
Vorsorge- und Reha-Kliniken	2 634	+7,3	-	-	70 616	+10,7
Campingplätze
Kneippkurorte	15 259	-73,3	729	-90,6	78 225	-52,0
Hotels	7 337	-72,8	536	-89,8	20 553	-61,3
Gasthöfe	876	-71,5	30	-91,5	1 971	-65,3
Pensionen	653	-64,6	24	-91,5	2 171	-49,1
Hotels garnis	2 196	-70,1	71	-84,6	5 224	-66,0
Erholungs-, Ferien-, Schulungsheime	38	-98,7	-	-	112	-98,5
Ferienhäuser, -wohnungen, -zentren	571	-88,6	67	-94,2	3 485	-81,2
Hütten, Jugendherbergen u. Ä.	244	-93,7	-	-100,0	557	-92,9
Vorsorge- und Reha-Kliniken	882	-5,0	-	-	37 529	+6,6
Campingplätze	2 462	-52,9	1	-99,4	6 623	-57,4
Kneippheilkurorte	11 410	-84,3	675	-95,6	181 000	-44,9
Hotels	3 114	-92,6	421	-96,5	10 530	-90,3
Gasthöfe
Pensionen	444	-79,6	12	-98,2	1 609	-74,9
Hotels garnis
Erholungs-, Ferien-, Schulungsheime
Ferienhäuser, -wohnungen, -zentren	1 615	-77,6	159	-85,1	7 252	-72,5
Hütten, Jugendherbergen u. Ä.
Vorsorge- und Reha-Kliniken
Campingplätze
Heilbäder zusammen	137 797	-72,2	10 058	-90,9	1 445 079	-36,6
Hotels	53 669	-78,3	7 065	-88,5	114 460	-77,1
Gasthöfe	2 540	-79,6	104	-96,2	6 607	-79,1
Pensionen	7 153	-66,4	485	-88,6	25 875	-60,2
Hotels garnis	14 028	-72,3	1 633	-82,7	36 096	-66,9
Erholungs-, Ferien-, Schulungsheime	3 561	-88,6	15	-98,8	19 724	-78,4
Ferienhäuser, -wohnungen, -zentren	4 938	-91,0	715	-97,5	30 089	-86,4
Hütten, Jugendherbergen u. Ä.	328	-97,3	2	-99,8	1 320	-94,7
Vorsorge- und Reha-Kliniken	47 143	-3,4	33	-44,1	1 195 500	+0,7
Campingplätze	4 437	-74,8	6	-99,6	15 408	-67,9

Anmerkungen Seite 44

Noch: 3.2 Leistung der Beherbergungsstätten nach Gemeindegruppen und Betriebsarten

Januar bis Mai 2021

Gemeindegruppe Betriebsart	Übernachtungen		Mittlere Aufenthaltsdauer ²⁾		Mittlere Auslastung der angebotenen Betten ³⁾
	ausländischer Gäste	Veränderung ¹⁾	aller Gäste	ausländischer Gäste	
Mineral-, Moor-, Sole- und Thermalbäder	24 056	-66,0	10,6	3,0	34,8
Hotels
Gasthöfe
Pensionen	2 970	+10,0	3,8	7,7	9,3
Hotels garnis	4 040	-81,7	2,6	2,7	9,6
Erholungs-, Ferien-, Schulungsheime	72	-93,9	4,5	4,8	6,6
Ferienhäuser, -wohnungen, -zentren	6 030	+68,2	11,4	20,4	21,1
Hütten, Jugendherbergen u. Ä.	31	-97,4	9,0	15,5	2,0
Vorsorge- und Reha-Kliniken	755	-9,7	23,6	24,4	68,4
Campingplätze	26	-96,6	5,3	5,2	.
Heilklimatische Kurorte	3 558	-98,0	11,7	6,8	8,7
Hotels
Gasthöfe
Pensionen	272	-96,4	2,2	4,4	3,8
Hotels garnis
Erholungs-, Ferien-, Schulungsheime
Ferienhäuser, -wohnungen, -zentren	1 995	-98,1	4,9	10,3	1,8
Hütten, Jugendherbergen u. Ä.
Vorsorge- und Reha-Kliniken	-	-	26,8	-	73,4
Campingplätze
Kneippkurorte	7 064	-63,6	5,1	9,7	10,7
Hotels	5 917	-51,6	2,8	11,0	8,0
Gasthöfe	196	-74,1	2,3	6,5	6,4
Pensionen	393	-30,4	3,3	16,4	7,9
Hotels garnis	123	-88,4	2,4	1,7	7,2
Erholungs-, Ferien-, Schulungsheime	-	-	2,9	-	0,2
Ferienhäuser, -wohnungen, -zentren	434	-89,8	6,1	6,5	3,4
Hütten, Jugendherbergen u. Ä.	-	-100,0	2,3	-	0,7
Vorsorge- und Reha-Kliniken	-	-	42,5	-	75,3
Campingplätze	1	-99,7	2,7	1,0	.
Kneippheilbäder	4 981	-89,0	15,9	7,4	23,2
Hotels	2 373	-93,3	3,4	5,6	5,1
Gasthöfe
Pensionen	396	-80,0	3,6	33,0	4,2
Hotels garnis
Erholungs-, Ferien-, Schulungsheime
Ferienhäuser, -wohnungen, -zentren	1 782	-52,6	4,5	11,2	6,5
Hütten, Jugendherbergen u. Ä.
Vorsorge- und Reha-Kliniken
Campingplätze
Heilbäder zusammen	39 659	-87,2	10,5	3,9	25,4
Hotels	19 391	-86,0	2,1	2,7	6,8
Gasthöfe	613	-91,4	2,6	5,9	5,6
Pensionen	4 031	-68,4	3,6	8,3	7,9
Hotels garnis	4 389	-82,6	2,6	2,7	9,1
Erholungs-, Ferien-, Schulungsheime	72	-98,3	5,5	4,8	4,0
Ferienhäuser, -wohnungen, -zentren	10 241	-91,2	6,1	14,3	4,0
Hütten, Jugendherbergen u. Ä.	31	-98,5	4,0	15,5	1,0
Vorsorge- und Reha-Kliniken	864	-17,2	25,4	26,2	69,6
Campingplätze	27	-99,3	3,5	4,5	.

Anmerkungen Seite 44

Noch: 3.2 Leistung der Beherbergungsstätten nach Gemeindegruppen und Betriebsarten

Januar bis Mai 2021

Gemeindegruppe Betriebsart	Ankünfte				Übernachtungen	
	aller Gäste	Veränderung ¹⁾	ausländischer Gäste	Veränderung ¹⁾	aller Gäste	Veränderung ¹⁾
Luftkurorte	23 522	-77,6	1 588	-88,8	98 565	-68,2
Hotels	10 858	-71,8	947	-87,3	22 692	-71,6
Gasthöfe	2 523	-57,6	274	-44,2	5 598	-51,5
Pensionen	1 749	-69,9	136	-48,9	6 858	-57,2
Hotels garnis
Erholungs-, Ferien-, Schulungsheime	2 010	-88,3	-	-100,0	14 133	-72,7
Ferienhäuser, -wohnungen, -zentren	2 286	-82,8	184	-96,4	11 668	-77,6
Hütten, Jugendherbergen u. Ä.	322	-97,7	31	-92,1	3 484	-88,4
Vorsorge- und Reha-Kliniken
Campingplätze	2 232	-65,4	11	-94,7	6 417	-59,9
Erholungsorte	37 071	-73,6	2 765	-84,0	178 630	-53,0
Hotels	19 959	-64,7	1 627	-82,6	41 387	-61,1
Gasthöfe	1 856	-49,1	144	-73,2	5 306	-34,3
Pensionen	1 478	-54,7	181	-44,8	6 819	-38,9
Hotels garnis
Erholungs-, Ferien-, Schulungsheime	1 284	-94,8	6	-99,7	16 981	-70,8
Ferienhäuser, -wohnungen, -zentren	2 443	-74,2	430	-87,1	23 406	-47,8
Hütten, Jugendherbergen u. Ä.	429	-97,6	-	-100,0	1 995	-94,7
Vorsorge- und Reha-Kliniken
Campingplätze	5 021	-66,2	58	-88,4	15 195	-62,6
Sonstige Gemeinden	1 302 256	-66,2	150 702	-80,2	3 850 408	-53,8
Hotels	787 647	-65,7	104 589	-79,3	1 631 429	-58,6
Gasthöfe	25 580	-30,8	3 336	+9,8	67 028	-21,0
Pensionen	14 730	-49,9	1 995	-52,9	78 471	-16,0
Hotels garnis	361 422	-64,6	36 039	-82,4	852 326	-55,2
Erholungs-, Ferien-, Schulungsheime	35 976	-82,7	762	-75,1	250 603	-70,8
Ferienhäuser, -wohnungen, -zentren	22 019	-69,6	3 108	-85,8	161 000	-48,9
Hütten, Jugendherbergen u. Ä.	7 757	-92,7	618	-96,2	36 490	-83,7
Vorsorge- und Reha-Kliniken	24 405	+0,5	49	-25,8	702 434	-2,0
Campingplätze	22 720	-63,6	206	-94,4	70 627	-62,9
Nordrhein-Westfalen	1 500 646	-67,4	165 113	-81,7	5 572 682	-50,7
Hotels	872 133	-66,9	114 228	-80,4	1 809 968	-60,9
Gasthöfe	32 499	-44,9	3 858	-43,3	84 539	-37,8
Pensionen	25 110	-58,0	2 797	-69,2	118 023	-36,4
Hotels garnis	378 431	-65,0	37 996	-82,3	900 526	-55,8
Erholungs-, Ferien-, Schulungsheime	42 831	-84,7	783	-88,0	301 441	-71,5
Ferienhäuser, -wohnungen, -zentren	31 686	-78,9	4 437	-92,4	226 163	-64,3
Hütten, Jugendherbergen u. Ä.	8 836	-94,1	651	-96,3	43 289	-86,3
Vorsorge- und Reha-Kliniken	74 710	-3,2	82	-35,9	1 981 086	-1,3
Campingplätze	34 410	-66,1	281	-95,2	107 647	-63,5

Anmerkungen Seite 44

Noch: 3.2 Leistung der Beherbergungsstätten nach Gemeindegruppen und Betriebsarten

Januar bis Mai 2021

Gemeindegruppe Betriebsart	Übernachtungen		Mittlere Aufenthaltsdauer ²⁾		Mittlere Auslastung der angebotenen Betten ³⁾
	ausländischer Gäste	Veränderung ¹⁾	aller Gäste	ausländischer Gäste	
Luftkurorte	8 941	-79,4	4,2	5,6	7,2
Hotels	2 545	-86,1	2,1	2,7	5,5
Gasthöfe	1 336	+45,5	2,2	4,9	7,3
Pensionen	1 313	+42,3	3,9	9,7	8,0
Hotels garnis
Erholungs-, Ferien-, Schulungsheime	-	-100,0	7,0	-	7,2
Ferienhäuser, -wohnungen, -zentren	2 952	-86,0	5,1	16,0	4,0
Hütten, Jugendherbergen u. Ä.	720	-24,5	10,8	23,2	3,4
Vorsorge- und Reha-Kliniken
Campingplätze	68	-86,5	2,9	6,2	.
Erholungsorte	22 259	-58,1	4,8	8,1	11,0
Hotels	4 512	-76,2	2,1	2,8	6,8
Gasthöfe	371	-70,8	2,9	2,6	9,8
Pensionen	1 904	+17,6	4,6	10,5	9,9
Hotels garnis
Erholungs-, Ferien-, Schulungsheime	141	-95,2	13,2	23,5	6,3
Ferienhäuser, -wohnungen, -zentren	9 786	-55,5	9,6	22,8	11,8
Hütten, Jugendherbergen u. Ä.	-	-100,0	4,7	-	1,7
Vorsorge- und Reha-Kliniken
Campingplätze	279	-80,7	3,0	4,8	.
Sonstige Gemeinden	445 333	-71,8	3,0	3,0	13,0
Hotels	223 429	-76,0	2,1	2,1	10,3
Gasthöfe	10 646	-2,1	2,6	3,2	12,0
Pensionen	28 659	+24,6	5,3	14,4	17,4
Hotels garnis	108 507	-74,6	2,4	3,0	12,7
Erholungs-, Ferien-, Schulungsheime	19 085	-27,5	7,0	25,0	8,2
Ferienhäuser, -wohnungen, -zentren	46 048	-58,8	7,3	14,8	20,8
Hütten, Jugendherbergen u. Ä.	5 337	-85,0	4,7	8,6	4,2
Vorsorge- und Reha-Kliniken	3 207	-17,2	28,8	65,4	81,5
Campingplätze	415	-95,1	3,1	2,0	.
Nordrhein-Westfalen	516 192	-74,0	3,7	3,1	14,6
Hotels	249 877	-77,4	2,1	2,2	9,7
Gasthöfe	12 966	-35,8	2,6	3,4	10,5
Pensionen	35 907	-6,3	4,7	12,8	12,7
Hotels garnis	118 169	-74,2	2,4	3,1	12,5
Erholungs-, Ferien-, Schulungsheime	19 298	-42,9	7,0	24,6	7,5
Ferienhäuser, -wohnungen, -zentren	69 027	-74,5	7,1	15,6	11,2
Hütten, Jugendherbergen u. Ä.	6 088	-84,5	4,9	9,4	3,6
Vorsorge- und Reha-Kliniken	4 071	-18,6	26,5	49,6	71,8
Campingplätze	789	-94,4	3,1	2,8	.

Anmerkungen Seite 44

3.3 Leistung der Beherbergungsstätten nach Reisegebieten und Betriebsarten

Januar bis Mai 2021

Reisegebiet Betriebsart	Ankünfte				Übernachtungen	
	aller Gäste	Veränderung ¹⁾	ausländischer Gäste	Veränderung ¹⁾	aller Gäste	Veränderung ¹⁾
Eifel und Region Aachen	75 002	-67,1	8 603	-81,4	221 261	-59,1
Hotels	38 721	-60,2	5 575	-78,3	78 653	-52,6
Gasthöfe
Pensionen	734	-56,7	69	-74,6	2 406	-58,1
Hotels garnis	22 465	-60,2	2 514	-75,0	53 589	-53,2
Erholungs-, Ferien-, Schulungsheime	1 785	-89,8	17	-89,6	14 530	-72,4
Ferienhäuser, -wohnungen, -zentren	2 822	-83,9	226	-96,9	14 209	-80,5
Hütten, Jugendherbergen u. Ä.
Vorsorge- und Reha-Kliniken
Campingplätze
Niederrhein	176 162	-57,5	16 626	-77,0	571 745	-39,2
Hotels	107 668	-56,9	12 003	-77,6	214 278	-48,7
Gasthöfe	4 702	-42,2	362	-53,9	12 839	-32,5
Pensionen	3 079	-50,4	227	-51,6	9 186	-37,9
Hotels garnis	40 137	-46,8	3 447	-69,4	104 274	-32,7
Erholungs-, Ferien-, Schulungsheime	3 258	-86,1	5	-99,8	22 279	-67,8
Ferienhäuser, -wohnungen, -zentren	3 728	-41,5	416	-60,5	25 074	-24,9
Hütten, Jugendherbergen u. Ä.
Vorsorge- und Reha-Kliniken	5 213	+16,6	17	-19,0	155 189	+12,2
Campingplätze
Münsterland	144 489	-55,8	14 141	-53,8	473 590	-44,5
Hotels	86 076	-53,7	8 189	-62,3	197 358	-42,3
Gasthöfe	5 524	+1,0	1 854	+237,1	11 545	+5,4
Pensionen
Hotels garnis
Erholungs-, Ferien-, Schulungsheime	9 709	-77,3	190	-38,1	52 613	-75,8
Ferienhäuser, -wohnungen, -zentren	7 913	+0,3	905	+0,2	47 255	+23,5
Hütten, Jugendherbergen u. Ä.	1 351	-87,1	35	-83,2	3 833	-81,9
Vorsorge- und Reha-Kliniken	3 459	+11,9	2	+100,0	75 659	+6,4
Campingplätze	7 276	-52,8	31	-97,2	23 759	-46,1
Teutoburger Wald	170 198	-58,7	11 302	-69,9	1 175 420	-28,9
Hotels	86 723	-62,4	6 862	-74,5	200 408	-54,5
Gasthöfe	5 410	-40,0	426	-1,2	15 077	-16,6
Pensionen	7 366	-47,4	601	+3,8	27 939	-34,8
Hotels garnis	24 866	-59,4	2 479	-69,5	58 885	-48,6
Erholungs-, Ferien-, Schulungsheime	2 631	-91,2	32	-89,0	16 341	-81,1
Ferienhäuser, -wohnungen, -zentren	3 059	-40,4	712	+33,8	27 981	-18,7
Hütten, Jugendherbergen u. Ä.	228	-97,9	152	-60,9	4 871	-82,8
Vorsorge- und Reha-Kliniken	32 269	-8,1	20	-20,0	800 428	-4,7
Campingplätze	7 646	-53,5	18	-91,7	23 490	-51,8
Sauerland	105 538	-77,6	6 333	-94,2	631 594	-59,8
Hotels	45 068	-78,7	3 373	-92,9	102 109	-77,2
Gasthöfe
Pensionen	5 382	-74,1	444	-90,0	19 641	-67,7
Hotels garnis
Erholungs-, Ferien-, Schulungsheime	8 160	-80,7	6	-99,6	49 924	-60,6
Ferienhäuser, -wohnungen, -zentren	7 285	-93,1	806	-98,3	44 992	-88,8
Hütten, Jugendherbergen u. Ä.	434	-96,2	2	-98,6	2 117	-91,3
Vorsorge- und Reha-Kliniken	12 768	+0,9	2	-60,0	346 251	+7,1
Campingplätze
Siegerland-Wittgenstein	27 883	-43,2	1 875	-79,4	167 511	-14,8
Hotels	14 284	-57,8	1 558	-80,5	27 594	-53,9
Gasthöfe	1 104	-43,0	72	-71,8	2 360	-45,8
Pensionen	717	-32,8	31	-65,6	2 972	-18,9
Hotels garnis	8 076	+108,1	124	-71,2	29 158	+38,4
Erholungs-, Ferien-, Schulungsheime	158	-96,9	5	-97,0	870	-93,3
Ferienhäuser, -wohnungen, -zentren	119	-65,6	75	-18,5	631	-40,6
Hütten, Jugendherbergen u. Ä.
Vorsorge- und Reha-Kliniken	3 141	+22,4	2	-71,4	100 586	+8,5
Campingplätze

Anmerkungen Seite 44

Noch: 3.3 Leistung der Beherbergungsstätten nach Reisegebieten und Betriebsarten

Januar bis Mai 2021

Reisegebiet Betriebsart	Übernachtungen		Mittlere Aufenthaltsdauer ²⁾		Mittlere Auslastung der angebotenen Betten ³⁾
	ausländischer Gäste	Veränderung ¹⁾	aller Gäste	ausländischer Gäste	
Eifel und Region Aachen	19 662	-81,9	3,0	2,3	9,3
Hotels	9 428	-78,0	2,0	1,7	10,2
Gasthöfe
Pensionen	564	-57,2	3,3	8,2	5,9
Hotels garnis	6 614	-74,5	2,4	2,6	11,2
Erholungs-, Ferien-, Schulungsheime	90	-80,5	8,1	5,3	4,1
Ferienhäuser, -wohnungen, -zentren	1 974	-93,7	5,0	8,7	4,3
Hütten, Jugendherbergen u. Ä.
Vorsorge- und Reha-Kliniken
Campingplätze
Niederrhein	54 984	-62,9	3,2	3,3	15,6
Hotels	30 732	-67,5	2,0	2,6	10,6
Gasthöfe	1 144	-42,6	2,7	3,2	11,5
Pensionen	1 346	-25,2	3,0	5,9	10,8
Hotels garnis	15 109	-47,2	2,6	4,4	16,9
Erholungs-, Ferien-, Schulungsheime	63	-97,9	6,8	12,6	8,7
Ferienhäuser, -wohnungen, -zentren	5 365	-51,3	6,7	12,9	20,5
Hütten, Jugendherbergen u. Ä.
Vorsorge- und Reha-Kliniken	859	-45,0	29,8	50,5	91,9
Campingplätze
Münsterland	64 628	-19,0	3,3	4,6	13,5
Hotels	31 860	-38,2	2,3	3,9	12,4
Gasthöfe	2 165	+84,3	2,1	1,2	12,9
Pensionen
Hotels garnis
Erholungs-, Ferien-, Schulungsheime	406	-34,3	5,4	2,1	6,1
Ferienhäuser, -wohnungen, -zentren	16 247	+84,0	6,0	18,0	28,6
Hütten, Jugendherbergen u. Ä.	113	-79,7	2,8	3,2	7,0
Vorsorge- und Reha-Kliniken	38	+81,0	21,9	19,0	76,3
Campingplätze	53	-97,5	3,3	1,7	.
Teutoburger Wald	52 464	-43,3	6,9	4,6	24,5
Hotels	18 349	-67,0	2,3	2,7	10,9
Gasthöfe	3 381	+81,3	2,8	7,9	11,5
Pensionen	5 391	+92,7	3,8	9,0	9,7
Hotels garnis	8 288	-53,7	2,4	3,3	12,2
Erholungs-, Ferien-, Schulungsheime	55	-95,6	6,2	1,7	3,8
Ferienhäuser, -wohnungen, -zentren	11 990	+72,3	9,1	16,8	17,3
Hütten, Jugendherbergen u. Ä.	4 373	-14,4	21,4	28,8	3,7
Vorsorge- und Reha-Kliniken	524	+5,9	24,8	26,2	64,4
Campingplätze	113	-80,4	3,1	6,3	.
Sauerland	33 735	-90,3	6,0	5,3	13,6
Hotels	9 804	-91,7	2,3	2,9	6,3
Gasthöfe
Pensionen	3 026	-76,9	3,6	6,8	7,8
Hotels garnis
Erholungs-, Ferien-, Schulungsheime	141	-97,5	6,1	23,5	8,6
Ferienhäuser, -wohnungen, -zentren	14 101	-92,6	6,2	17,5	4,3
Hütten, Jugendherbergen u. Ä.	8	-97,5	4,9	4,0	2,3
Vorsorge- und Reha-Kliniken	42	-64,1	27,1	21,0	75,0
Campingplätze
Siegerland-Wittgenstein	5 785	-70,1	6,0	3,1	28,4
Hotels	3 292	-79,2	1,9	2,1	11,1
Gasthöfe	161	-72,8	2,1	2,2	9,8
Pensionen	622	+94,4	4,1	20,1	12,7
Hotels garnis	949	-10,0	3,6	7,7	43,6
Erholungs-, Ferien-, Schulungsheime	158	-80,7	5,5	31,6	1,0
Ferienhäuser, -wohnungen, -zentren	478	+17,4	5,3	6,4	7,9
Hütten, Jugendherbergen u. Ä.
Vorsorge- und Reha-Kliniken	109	-0,9	32,0	54,5	77,3
Campingplätze

Anmerkungen Seite 44

Noch: 3.3 Leistung der Beherbergungsstätten nach Reisegebieten und Betriebsarten

Januar bis Mai 2021

Reisegebiet Betriebsart	Ankünfte				Übernachtungen	
	aller Gäste	Veränderung ¹⁾	ausländischer Gäste	Veränderung ¹⁾	aller Gäste	Veränderung ¹⁾
Bergisches Land	39 036	-67,1	2 777	-81,4	216 764	-41,5
Hotels	20 524	-67,6	1 884	-83,0	48 310	-59,3
Gasthöfe	417	-40,7	25	-30,6	1 201	-16,8
Pensionen	355	-52,1	41	+41,4	3 215	-1,8
Hotels garnis	8 002	-41,9	604	-78,3	24 984	-26,2
Erholungs-, Ferien-, Schulungsheime	4 042	-84,6	142	-81,4	8 314	-84,5
Ferienhäuser, -wohnungen, -zentren	254	-72,6	35	-51,4	1 908	-46,8
Hütten, Jugendherbergen u. Ä.	90	-98,5	26	-66,7	460	-96,3
Vorsorge- und Reha-Kliniken	5 186	-5,0	20	+42,9	128 079	-8,5
Campingplätze	166	-86,2	-	-100,0	293	-92,0
Bonn und Rhein-Sieg-Kreis	93 706	-67,0	8 385	-77,4	261 737	-56,2
Hotels	57 975	-65,5	4 824	-81,9	118 329	-59,7
Gasthöfe
Pensionen
Hotels garnis	29 047	-56,4	3 014	-62,6	74 853	-45,7
Erholungs-, Ferien-, Schulungsheime
Ferienhäuser, -wohnungen, -zentren
Hütten, Jugendherbergen u. Ä.	110	-98,8	5	-99,5	596	-96,6
Vorsorge- und Reha-Kliniken	862	-12,7	-	-100,0	32 927	-5,7
Campingplätze
Köln und Rhein-Erft-Kreis	194 867	-75,4	35 909	-82,5	534 290	-66,3
Hotels	121 401	-74,5	27 520	-79,0	236 670	-70,9
Gasthöfe	577	-60,7	18	-78,3	1 714	-50,5
Pensionen
Hotels garnis	62 841	-76,1	6 840	-88,8	144 035	-68,8
Erholungs-, Ferien-, Schulungsheime
Ferienhäuser, -wohnungen, -zentren	1 991	+49,1	539	+7,8	20 942	+137,2
Hütten, Jugendherbergen u. Ä.
Vorsorge- und Reha-Kliniken
Campingplätze
Düsseldorf und Kreis Mettmann	183 780	-73,6	30 328	-86,6	366 657	-69,5
Hotels	128 336	-71,0	24 815	-84,1	226 755	-68,3
Gasthöfe
Pensionen	164	-58,8	31	-82,6	513	-43,8
Hotels garnis	53 144	-77,6	5 385	-92,2	128 315	-71,1
Erholungs-, Ferien-, Schulungsheime	783	-80,8	-	-100,0	1 852	-84,7
Ferienhäuser, -wohnungen, -zentren
Hütten, Jugendherbergen u. Ä.	650	-94,0	44	-97,5	4 196	-80,4
Vorsorge- und Reha-Kliniken	-	-	-	-	-	-
Campingplätze	381	-44,9	4	-55,6	943	-68,0
Ruhrgebiet	258 956	-64,1	26 825	-74,4	847 605	-46,6
Hotels	144 290	-66,2	15 947	-76,5	314 205	-56,9
Gasthöfe	1 464	-48,1	117	-48,9	4 469	-36,0
Pensionen	1 710	-46,9	204	+29,9	10 095	-6,5
Hotels garnis	90 034	-56,7	9 728	-71,3	192 794	-48,3
Erholungs-, Ferien-, Schulungsheime	7 342	-82,4	255	-16,9	74 656	-49,2
Ferienhäuser, -wohnungen, -zentren	3 458	+20,5	483	+2,3	26 893	+21,9
Hütten, Jugendherbergen u. Ä.	1 369	-92,9	88	-94,5	4 564	-89,7
Vorsorge- und Reha-Kliniken	7 598	-3,5	2	-66,7	214 699	-9,4
Campingplätze	1 691	-78,8	1	-99,6	5 230	-72,0
Bergisches Städtedreieck	31 029	-61,7	2 009	-79,9	104 508	-46,8
Hotels	21 067	-58,6	1 678	-77,2	45 299	-47,4
Gasthöfe	-	-	-	-	-	-
Pensionen	-	-100,0	-	-	-	-100,0
Hotels garnis	7 075	-63,4	329	-86,7	19 683	-51,1
Erholungs-, Ferien-, Schulungsheime	1 491	-81,6	-	-100,0	5 552	-85,7
Ferienhäuser, -wohnungen, -zentren
Hütten, Jugendherbergen u. Ä.
Vorsorge- und Reha-Kliniken
Campingplätze
Nordrhein-Westfalen	1 500 646	-67,4	165 113	-81,7	5 572 682	-50,7
Hotels	872 133	-66,9	114 228	-80,4	1 809 968	-60,9
Gasthöfe	32 499	-44,9	3 858	-43,3	84 539	-37,8
Pensionen	25 110	-58,0	2 797	-69,2	118 023	-36,4
Hotels garnis	378 431	-65,0	37 996	-82,3	900 526	-55,8
Erholungs-, Ferien-, Schulungsheime	42 831	-84,7	783	-88,0	301 441	-71,5
Ferienhäuser, -wohnungen, -zentren	31 686	-78,9	4 437	-92,4	226 163	-64,3
Hütten, Jugendherbergen u. Ä.	8 836	-94,1	651	-96,3	43 289	-86,3
Vorsorge- und Reha-Kliniken	74 710	-3,2	82	-35,9	1 981 086	-1,3
Campingplätze	34 410	-66,1	281	-95,2	107 647	-63,5

Anmerkungen Seite 44

Noch: 3.3 Leistung der Beherbergungsstätten nach Reisegebieten und Betriebsarten

Januar bis Mai 2021

Reisegebiet Betriebsart	Übernachtungen		Mittlere Aufenthaltsdauer ²⁾		Mittlere Auslastung der angebotenen Betten ³⁾
	ausländischer Gäste	Veränderung ¹⁾	aller Gäste	ausländischer Gäste	
Bergisches Land	14 530	-58,1	5,6	5,2	17,6
Hotels	6 176	-72,9	2,4	3,3	9,4
Gasthöfe	176	+32,3	2,9	7,0	11,2
Pensionen	1 116	+136,9	9,1	27,2	28,0
Hotels garnis	2 898	-56,0	3,1	4,8	19,3
Erholungs-, Ferien-, Schulungsheime	1 361	-33,4	2,1	9,6	3,1
Ferienhäuser, -wohnungen, -zentren	606	-48,5	7,5	17,3	8,6
Hütten, Jugendherbergen u. Ä.	321	+59,7	5,1	12,3	0,5
Vorsorge- und Reha-Kliniken	1 876	+53,8	24,7	93,8	67,8
Campingplätze	-	-100,0	1,8	-	.
Bonn und Rhein-Sieg-Kreis	26 794	-68,0	2,8	3,2	11,5
Hotels	9 688	-80,8	2,0	2,0	9,7
Gasthöfe
Pensionen
Hotels garnis	10 400	-46,8	2,6	3,5	12,8
Erholungs-, Ferien-, Schulungsheime
Ferienhäuser, -wohnungen, -zentren
Hütten, Jugendherbergen u. Ä.	47	-97,6	5,4	9,4	1,2
Vorsorge- und Reha-Kliniken	-	-100,0	38,2	-	77,1
Campingplätze
Köln und Rhein-Erft-Kreis	100 620	-76,0	2,7	2,8	11,1
Hotels	47 342	-80,7	1,9	1,7	8,7
Gasthöfe	59	-66,5	3,0	3,3	6,0
Pensionen
Hotels garnis	21 870	-82,1	2,3	3,2	10,2
Erholungs-, Ferien-, Schulungsheime
Ferienhäuser, -wohnungen, -zentren	6 615	+5,2	10,5	12,3	45,9
Hütten, Jugendherbergen u. Ä.
Vorsorge- und Reha-Kliniken
Campingplätze
Düsseldorf und Kreis Mettmann	60 870	-85,5	2,0	2,0	8,9
Hotels	40 670	-84,7	1,8	1,6	8,4
Gasthöfe
Pensionen	65	-84,1	3,1	2,1	7,2
Hotels garnis	17 070	-88,3	2,4	3,2	10,1
Erholungs-, Ferien-, Schulungsheime	-	-100,0	2,4	-	5,4
Ferienhäuser, -wohnungen, -zentren
Hütten, Jugendherbergen u. Ä.	211	-94,7	6,5	4,8	5,0
Vorsorge- und Reha-Kliniken	-	-	-	-	-
Campingplätze	22	-86,4	2,5	5,5	.
Ruhrgebiet	77 304	-63,3	3,3	2,9	15,3
Hotels	38 803	-70,4	2,2	2,4	10,5
Gasthöfe	265	-35,5	3,1	2,3	10,9
Pensionen	3 541	+283,2	5,9	17,4	27,5
Hotels garnis	24 812	-63,0	2,1	2,6	13,3
Erholungs-, Ferien-, Schulungsheime	3 194	+97,8	10,2	12,5	16,4
Ferienhäuser, -wohnungen, -zentren	6 481	+5,2	7,8	13,4	31,0
Hütten, Jugendherbergen u. Ä.	154	-94,2	3,3	1,8	2,5
Vorsorge- und Reha-Kliniken	40	-84,3	28,3	20,0	84,5
Campingplätze	14	-97,8	3,1	14,0	.
Bergisches Städtedreieck	4 816	-75,4	3,4	2,4	14,7
Hotels	3 733	-72,8	2,2	2,2	12,3
Gasthöfe	-	-	-	-	-
Pensionen
Hotels garnis	1 078	-80,3	2,8	3,3	11,4
Erholungs-, Ferien-, Schulungsheime	-	-100,0	3,7	-	5,0
Ferienhäuser, -wohnungen, -zentren	-	-	-	-	-
Hütten, Jugendherbergen u. Ä.
Vorsorge- und Reha-Kliniken
Campingplätze
Nordrhein-Westfalen	516 192	-74,0	3,7	3,1	14,6
Hotels	249 877	-77,4	2,1	2,2	9,7
Gasthöfe	12 966	-35,8	2,6	3,4	10,5
Pensionen	35 907	-6,3	4,7	12,8	12,7
Hotels garnis	118 169	-74,2	2,4	3,1	12,5
Erholungs-, Ferien-, Schulungsheime	19 298	-42,9	7,0	24,6	7,5
Ferienhäuser, -wohnungen, -zentren	69 027	-74,5	7,1	15,6	11,2
Hütten, Jugendherbergen u. Ä.	6 088	-84,5	4,9	9,4	3,6
Vorsorge- und Reha-Kliniken	4 071	-18,6	26,5	49,6	71,8
Campingplätze	789	-94,4	3,1	2,8	.

Anmerkungen Seite 44

3.4 Leistung der Beherbergungsstätten nach Reisegebieten und Herkunftsländern

Januar bis Mai 2021

Reisegebiet Herkunftsland (ständiger Wohnsitz)	Ankünfte		Übernachtungen			Mittlere Aufenthalts- dauer ³⁾
	aller Gäste	Verän- derung ¹⁾	aller Gäste	Verän- derung ¹⁾	Anteil ²⁾	
Eifel und Region Aachen	75 002	-67,1	221 261	-59,1	100	3,0
Bundesrepublik Deutschland	66 399	-63,5	201 599	-53,3	91,1	3,0
Ausland	8 603	-81,4	19 662	-81,9	8,9	2,3
Europa	6 567	-82,7	14 783	-83,2	75,2	2,3
EU-Länder	5 733	-83,5	12 503	-84,6	63,6	2,2
Belgien	1 085	-88,0	1 824	-89,7	9,3	1,7
Bulgarien	45	-70,0	59	-80,1	0,3	1,3
Dänemark	99	-65,5	127	-66,4	0,6	1,3
Estland	5	-87,5	9	-79,5	-	1,8
Finnland	16	-92,7	29	-93,7	0,1	1,8
Frankreich	625	-80,3	948	-83,2	4,8	1,5
Griechenland	43	-73,6	76	-83,5	0,4	1,8
Republik Irland	95	-46,3	146	-34,8	0,7	1,5
Italien	290	-75,4	1 081	-67,0	5,5	3,7
Kroatien	73	-41,6	104	-69,4	0,5	1,4
Lettland	21	-36,4	40	-33,3	0,2	1,9
Litauen	32	-57,9	55	-86,3	0,3	1,7
Luxemburg	85	-85,7	302	-70,7	1,5	3,6
Malta	2	-96,0	34	-86,6	0,2	17,0
Niederlande	782	-93,6	1 602	-95,6	8,1	2,0
Österreich	374	-62,3	913	-58,5	4,6	2,4
Polen	859	-3,8	2 262	+7,2	11,5	2,6
Portugal	64	-85,7	190	-80,1	1,0	3,0
Rumänien	218	-51,4	690	-32,2	3,5	3,2
Schweden	44	-87,8	81	-84,1	0,4	1,8
Slowakische Republik	99	-43,8	384	-3,0	2,0	3,9
Slowenien	63	-8,7	204	+38,8	1,0	3,2
Spanien	224	-72,9	480	-71,2	2,4	2,1
Tschechische Republik	138	-39,5	209	-54,4	1,1	1,5
Ungarn	85	-52,0	203	-65,5	1,0	2,4
Vereinigtes Königreich	267	-89,9	447	-89,9	2,3	1,7
Zypern	-	-100,0	4	-81,8	-	-
Island	7	-92,7	9	-95,3	-	1,3
Norwegen	3	-98,1	3	-98,6	-	1,0
Russland	88	-87,8	524	-74,4	2,7	6,0
Schweiz	342	-74,4	737	-71,1	3,7	2,2
Türkei	65	-84,5	114	-87,6	0,6	1,8
Ukraine	55	-74,3	206	-55,9	1,0	3,7
sonstige europäische Länder	274	-23,5	687	-3,0	3,5	2,5
Afrika	44	-86,8	384	-72,6	2,0	8,7
Republik Südafrika	11	-75,6	95	-15,9	0,5	8,6
sonstige afrikanische Länder	33	-88,5	289	-77,6	1,5	8,8
Asien	270	-91,3	747	-91,7	3,8	2,8
Arabische Golfstaaten	53	-89,8	129	-92,9	0,7	2,4
Volksrepublik China und Hongkong	13	-98,6	51	-97,8	0,3	3,9
Indien	14	-95,1	92	-95,7	0,5	6,6
Israel	6	-90,0	26	-90,8	0,1	4,3
Japan	108	-78,0	162	-77,4	0,8	1,5
Südkorea	7	-97,4	43	-91,9	0,2	6,1
Taiwan	-	-	-	-	-	-
sonstige asiatische Länder	69	-81,1	244	-75,2	1,2	3,5
Amerika	983	-66,0	2 000	-66,2	10,2	2,0
Kanada	37	-86,3	217	-49,4	1,1	5,9
USA	908	-59,3	1 295	-67,2	6,6	1,4
sonstige nordamerikanische Länder	-	-	-	-	-	-
Mittelamerika und Karibik	5	-93,2	12	-96,8	0,1	2,4
Brasilien	16	-89,2	74	-89,0	0,4	4,6
sonstige südamerikanische Länder	17	-89,8	402	-5,9	2,0	23,6
Australien	17	-88,7	121	-69,8	0,6	7,1
Neuseeland und Ozeanien	5	-79,2	30	-40,0	0,2	6,0
Ohne Angabe	717	-55,2	1 597	-56,2	8,1	2,2

1) Veränderung gegenüber dem Vorjahreszeitraum in % – 2) Bei Übernachtungen von Gästen aus der Bundesrepublik Deutschland und dem Ausland: Anteil an allen Übernachtungen im Bundesgebiet; sonst: Anteil an allen Übernachtungen am Ausland zusammen. – 3) mittlere Aufenthaltsdauer in Tagen = Übernachtungen / Ankünfte

Noch: 3.4 Leistung der Beherbergungsstätten nach Reisegebieten und Herkunftsländern

Januar bis Mai 2021

Reisegebiet Herkunftsland (ständiger Wohnsitz)	Ankünfte		Übernachtungen			Mittlere Aufenthalts- dauer ³⁾
	aller Gäste	Verän- derung ¹⁾	aller Gäste	Verän- derung ¹⁾	Anteil ²⁾	
Niederrhein	176 162	-57,5	571 745	-39,2	100	3,2
Bundesrepublik Deutschland	159 536	-53,3	516 761	-34,8	90,4	3,2
Ausland	16 626	-77,0	54 984	-62,9	9,6	3,3
Europa	13 551	-76,1	44 989	-61,6	81,8	3,3
EU-Länder	11 543	-76,6	40 131	-60,9	73,0	3,5
Belgien	631	-84,6	1 067	-83,3	1,9	1,7
Bulgarien	141	-65,9	906	-36,6	1,6	6,4
Dänemark	361	-62,2	1 586	-7,0	2,9	4,4
Estland	17	-91,7	40	-87,7	0,1	2,4
Finnland	44	-85,9	67	-88,2	0,1	1,5
Frankreich	699	-85,0	1 179	-82,6	2,1	1,7
Griechenland	96	-76,6	488	-48,3	0,9	5,1
Republik Irland	128	-60,4	261	-49,3	0,5	2,0
Italien	503	-82,9	1 252	-80,6	2,3	2,5
Kroatien	235	-23,2	2 515	+92,9	4,6	10,7
Lettland	52	-56,7	198	-23,8	0,4	3,8
Litauen	143	-16,4	1 600	+174,9	2,9	11,2
Luxemburg	116	-83,4	188	-83,2	0,3	1,6
Malta	-	-	-	-	-	-
Niederlande	3 340	-80,1	7 842	-70,9	14,3	2,3
Österreich	966	-58,1	3 097	-40,2	5,6	3,2
Polen	1 520	-56,5	6 447	-58,7	11,7	4,2
Portugal	73	-81,8	136	-85,2	0,2	1,9
Rumänien	536	-46,7	3 706	-27,4	6,7	6,9
Schweden	67	-88,9	202	-81,7	0,4	3,0
Slowakische Republik	120	-72,3	394	-69,9	0,7	3,3
Slowenien	137	-44,5	819	-34,8	1,5	6,0
Spanien	547	-68,5	1 502	-50,6	2,7	2,7
Tschechische Republik	321	-57,7	1 144	-49,8	2,1	3,6
Ungarn	143	-68,3	2 014	+16,4	3,7	14,1
Vereinigtes Königreich	602	-88,8	1 236	-87,2	2,2	2,1
Zypern	5	-37,5	245	+255,1	0,4	49,0
Island	1	-97,3	2	-97,8	-	2,0
Norwegen	26	-93,4	49	-93,7	0,1	1,9
Russland	121	-89,1	448	-79,5	0,8	3,7
Schweiz	774	-68,0	1 552	-63,7	2,8	2,0
Türkei	217	-83,8	569	-80,3	1,0	2,6
Ukraine	114	-86,2	222	-86,2	0,4	1,9
sonstige europäische Länder	755	-40,4	2 016	-26,0	3,7	2,7
Afrika	57	-86,2	435	-66,5	0,8	7,6
Republik Südafrika	6	-92,6	38	-78,3	0,1	6,3
sonstige afrikanische Länder	51	-84,6	397	-64,7	0,7	7,8
Asien	295	-88,9	2 805	-65,0	5,1	9,5
Arabische Golfstaaten	130	-62,2	674	-64,5	1,2	5,2
Volksrepublik China und Hongkong	11	-98,7	65	-96,2	0,1	5,9
Indien	18	-93,5	158	-86,3	0,3	8,8
Israel	5	-96,4	11	-95,0	-	2,2
Japan	37	-85,8	47	-91,1	0,1	1,3
Südkorea	8	-94,0	12	-96,0	-	1,5
Taiwan	1	-97,6	10	-88,6	-	10,0
sonstige asiatische Länder	85	-86,5	1 828	-14,6	3,3	21,5
Amerika	235	-89,6	863	-83,0	1,6	3,7
Kanada	12	-92,2	122	-59,2	0,2	10,2
USA	149	-90,3	494	-85,9	0,9	3,3
sonstige nordamerikanische Länder	-	-	-	-	-	-
Mittelamerika und Karibik	14	-84,3	31	-81,7	0,1	2,2
Brasilien	9	-95,6	155	-64,4	0,3	17,2
sonstige südamerikanische Länder	51	-78,7	61	-90,3	0,1	1,2
Australien	6	-97,1	8	-97,8	-	1,3
Neuseeland und Ozeanien	-	-	-	-	-	-
Ohne Angabe	2 482	-74,9	5 884	-63,3	10,7	2,4

Anmerkungen Seite 66

Noch: 3.4 Leistung der Beherbergungsstätten nach Reisegebieten und Herkunftsländern

Januar bis Mai 2021

Reisegebiet Herkunftsland (ständiger Wohnsitz)	Ankünfte		Übernachtungen			Mittlere Aufenthalts- dauer ³⁾
	aller Gäste	Verän- derung ¹⁾	aller Gäste	Verän- derung ¹⁾	Anteil ²⁾	
Münsterland	144 489	-55,8	473 590	-44,5	100	3,3
Bundesrepublik Deutschland	130 348	-56,0	408 962	-47,1	86,4	3,1
Ausland	14 141	-53,8	64 628	-19,0	13,6	4,6
Europa	12 313	-48,0	56 176	-11,8	86,9	4,6
EU-Länder	11 418	-46,0	52 547	-9,3	81,3	4,6
Belgien	353	-72,7	689	-64,3	1,1	2,0
Bulgarien	439	+243,0	675	-35,9	1,0	1,5
Dänemark	413	-52,6	1 786	+10,4	2,8	4,3
Estland	11	-71,8	16	-64,4	-	1,5
Finnland	25	-81,3	37	-85,8	0,1	1,5
Frankreich	377	-73,7	858	-67,3	1,3	2,3
Griechenland	40	-68,0	70	-86,2	0,1	1,8
Republik Irland	15	-85,7	19	-88,7	-	1,3
Italien	325	-56,8	765	-50,0	1,2	2,4
Kroatien	288	+294,5	1 319	+69,3	2,0	4,6
Lettland	29	-63,3	49	-89,8	0,1	1,7
Litauen	333	+33,7	2 104	+161,0	3,3	6,3
Luxemburg	62	-73,9	130	-65,5	0,2	2,1
Malta	4	-76,5	52	+173,7	0,1	13,0
Niederlande	1 495	-79,8	3 748	-71,4	5,8	2,5
Österreich	786	-26,5	2 250	-10,3	3,5	2,9
Polen	2 512	+3,1	20 581	+64,1	31,8	8,2
Portugal	818	+480,1	1 348	+326,6	2,1	1,6
Rumänien	1 933	+219,0	7 742	-6,0	12,0	4,0
Schweden	105	-87,2	195	-82,8	0,3	1,9
Slowakische Republik	166	+32,8	2 185	+170,1	3,4	13,2
Slowenien	88	-46,0	1 098	+5,2	1,7	12,5
Spanien	201	-64,8	670	-39,3	1,0	3,3
Tschechische Republik	173	-57,6	1 767	+43,5	2,7	10,2
Ungarn	220	-56,1	1 734	+61,6	2,7	7,9
Vereinigtes Königreich	202	-85,1	645	-75,4	1,0	3,2
Zypern	5	+66,7	15	+114,3	-	3,0
Island	2	-50,0	29	+480,0	-	14,5
Norwegen	12	-96,0	13	-96,9	-	1,1
Russland	40	-88,1	323	-60,8	0,5	8,1
Schweiz	445	-61,3	922	-57,2	1,4	2,1
Türkei	50	-73,3	346	-15,8	0,5	6,9
Ukraine	47	-73,7	649	+55,3	1,0	13,8
sonstige europäische Länder	299	-23,9	1 347	-10,0	2,1	4,5
Afrika	29	-72,4	114	-55,1	0,2	3,9
Republik Südafrika	3	-87,5	7	-90,0	-	2,3
sonstige afrikanische Länder	26	-67,9	107	-41,8	0,2	4,1
Asien	98	-88,5	635	-77,0	1,0	6,5
Arabische Golfstaaten	10	-94,1	29	-93,9	-	2,9
Volksrepublik China und Hongkong	9	-95,7	10	-98,1	-	1,1
Indien	24	-67,1	246	-27,2	0,4	10,3
Israel	11	-47,6	66	+127,6	0,1	6,0
Japan	4	-97,2	30	-90,7	-	7,5
Südkorea	11	-82,3	14	-91,0	-	1,3
Taiwan	1	-94,7	1	-97,2	-	1,0
sonstige asiatische Länder	28	-82,2	239	-72,6	0,4	8,5
Amerika	209	-83,5	1 728	-44,5	2,7	8,3
Kanada	7	-92,3	115	-50,0	0,2	16,4
USA	188	-80,9	1 438	-37,0	2,2	7,6
sonstige nordamerikanische Länder	1	-87,5	2	-85,7	-	2,0
Mittelamerika und Karibik	3	-94,6	15	-81,0	-	5,0
Brasilien	5	-90,7	151	-53,8	0,2	30,2
sonstige südamerikanische Länder	5	-93,2	7	-96,1	-	1,4
Australien	6	-90,5	13	-93,9	-	2,2
Neuseeland und Ozeanien	2	-88,9	2	-93,3	-	1,0
Ohne Angabe	1 484	-67,7	5 960	-38,8	9,2	4,0

Anmerkungen Seite 66

Noch: 3.4 Leistung der Beherbergungsstätten nach Reisegebieten und Herkunftsländern

Januar bis Mai 2021

Reisegebiet Herkunftsland (ständiger Wohnsitz)	Ankünfte		Übernachtungen			Mittlere Aufenthalts- dauer ³⁾
	aller Gäste	Verän- derung ¹⁾	aller Gäste	Verän- derung ¹⁾	Anteil ²⁾	
Teutoburger Wald	170 198	-58,7	1 175 420	-28,9	100	6,9
Bundesrepublik Deutschland	158 896	-57,6	1 122 956	-28,0	95,5	7,1
Ausland	11 302	-69,9	52 464	-43,3	4,5	4,6
Europa	9 437	-64,2	43 469	-36,1	82,9	4,6
EU-Länder	8 096	-63,2	38 696	-32,4	73,8	4,8
Belgien	290	-81,1	514	-82,4	1,0	1,8
Bulgarien	63	-25,0	127	-32,1	0,2	2,0
Dänemark	240	-70,2	647	-51,2	1,2	2,7
Estland	8	-87,9	13	-90,0	-	1,6
Finnland	51	-72,0	330	-44,2	0,6	6,5
Frankreich	462	-74,5	1 206	-67,4	2,3	2,6
Griechenland	77	-51,0	826	+77,6	1,6	10,7
Republik Irland	48	-75,3	90	-74,4	0,2	1,9
Italien	485	-54,1	1 484	-41,3	2,8	3,1
Kroatien	48	-68,4	114	-77,6	0,2	2,4
Lettland	36	-60,0	40	-83,4	0,1	1,1
Litauen	75	-53,7	581	+82,7	1,1	7,7
Luxemburg	68	-64,6	200	-45,4	0,4	2,9
Malta	1	-80,0	1	-95,2	-	1,0
Niederlande	1 195	-78,7	2 931	-77,8	5,6	2,5
Österreich	801	-54,4	2 498	-37,2	4,8	3,1
Polen	2 207	-17,4	15 418	+46,6	29,4	7,0
Portugal	43	-75,6	128	-80,6	0,2	3,0
Rumänien	455	+1,3	3 779	+124,3	7,2	8,3
Schweden	65	-85,4	192	-80,7	0,4	3,0
Slowakische Republik	134	-51,8	1 295	+29,1	2,5	9,7
Slowenien	73	-43,0	745	+76,1	1,4	10,2
Spanien	403	-44,6	1 934	+26,5	3,7	4,8
Tschechische Republik	354	-61,8	2 559	-29,0	4,9	7,2
Ungarn	109	-64,4	344	-80,9	0,7	3,2
Vereinigtes Königreich	304	-85,0	699	-83,1	1,3	2,3
Zypern	1	-94,7	1	-97,4	-	1,0
Island	2	-90,9	2	-96,7	-	1,0
Norwegen	27	-80,7	103	-57,4	0,2	3,8
Russland	47	-94,6	156	-92,7	0,3	3,3
Schweiz	607	-60,6	1 592	-44,9	3,0	2,6
Türkei	139	-70,1	872	-35,4	1,7	6,3
Ukraine	142	-48,7	465	-27,8	0,9	3,3
sonstige europäische Länder	377	-63,0	1 583	-54,0	3,0	4,2
Afrika	57	-71,9	1 070	-22,4	2,0	18,8
Republik Südafrika	7	-88,9	45	-63,4	0,1	6,4
sonstige afrikanische Länder	50	-64,3	1 025	-18,3	2,0	20,5
Asien	278	-78,4	2 666	-53,1	5,1	9,6
Arabische Golfstaaten	43	-67,7	1 019	-19,2	1,9	23,7
Volksrepublik China und Hongkong	30	-90,6	53	-94,5	0,1	1,8
Indien	16	-91,2	72	-92,4	0,1	4,5
Israel	21	-70,4	272	+60,0	0,5	13,0
Japan	17	-92,1	70	-91,0	0,1	4,1
Südkorea	1	-98,1	364	+29,1	0,7	x
Taiwan	-	-	-	-	-	-
sonstige asiatische Länder	150	-49,3	816	-29,5	1,6	5,4
Amerika	166	-87,7	1 822	-52,7	3,5	11,0
Kanada	10	-90,3	23	-93,6	-	2,3
USA	116	-86,4	1 285	-40,9	2,4	11,1
sonstige nordamerikanische Länder	1	-93,8	1	-98,3	-	1,0
Mittelamerika und Karibik	16	-86,6	312	-15,4	0,6	19,5
Brasilien	8	-91,8	183	-50,0	0,3	22,9
sonstige südamerikanische Länder	15	-90,8	18	-96,6	-	1,2
Australien	11	-84,1	69	-60,8	0,1	6,3
Neuseeland und Ozeanien	-	-	-	-	-	-
Ohne Angabe	1 353	-83,6	3 368	-74,9	6,4	2,5

Anmerkungen Seite 66

Noch: 3.4 Leistung der Beherbergungsstätten nach Reisegebieten und Herkunftsländern

Januar bis Mai 2021

Reisegebiet Herkunftsland (ständiger Wohnsitz)	Ankünfte		Übernachtungen			Mittlere Aufenthalts- dauer ³⁾
	aller Gäste	Verän- derung ¹⁾	aller Gäste	Verän- derung ¹⁾	Anteil ²⁾	
Sauerland	105 538	-77,6	631 594	-59,8	100	6,0
Bundesrepublik Deutschland	99 205	-72,7	597 859	-51,1	94,7	6,0
Ausland	6 333	-94,2	33 735	-90,3	5,3	5,3
Europa	5 786	-94,5	31 334	-90,7	92,9	5,4
EU-Länder	5 139	-95,0	28 998	-91,2	86,0	5,6
Belgien	186	-98,3	413	-98,8	1,2	2,2
Bulgarien	75	-44,9	860	+59,3	2,5	11,5
Dänemark	79	-97,8	169	-98,8	0,5	2,1
Estland	27	+145,5	64	+220,0	0,2	2,4
Finnland	28	-74,3	183	-27,7	0,5	6,5
Frankreich	212	-76,0	617	-67,9	1,8	2,9
Griechenland	8	-89,0	21	-89,1	0,1	2,6
Republik Irland	1	-98,8	1	-99,5	-	1,0
Italien	331	-61,8	1 676	-47,8	5,0	5,1
Kroatien	39	-47,3	115	-49,6	0,3	2,9
Lettland	20	-50,0	145	-1,4	0,4	7,3
Litauen	64	-19,0	1 712	+259,7	5,1	26,8
Luxemburg	16	-91,6	64	-88,6	0,2	4,0
Malta	-	-	-	-	-	-
Niederlande	821	-99,0	1 892	-99,2	5,6	2,3
Österreich	1 114	-12,1	3 990	+46,4	11,8	3,6
Polen	924	-44,6	6 196	-10,3	18,4	6,7
Portugal	91	-31,1	456	+96,6	1,4	5,0
Rumänien	230	+5,5	2 433	-10,3	7,2	10,6
Schweden	28	-86,7	203	-53,0	0,6	7,3
Slowakische Republik	93	-29,0	674	-24,2	2,0	7,2
Slowenien	142	+16,4	1 787	+213,5	5,3	12,6
Spanien	100	-79,3	557	-57,7	1,7	5,6
Tschechische Republik	235	-56,1	1 174	-19,1	3,5	5,0
Ungarn	210	-45,9	3 394	+11,9	10,1	16,2
Vereinigtes Königreich	65	-94,6	202	-95,2	0,6	3,1
Zypern	-	-	-	-	-	-
Island	2	-71,4	6	-40,0	-	3,0
Norwegen	17	-73,0	77	-46,5	0,2	4,5
Russland	28	-86,8	246	-73,4	0,7	8,8
Schweiz	421	-51,5	1 523	-21,9	4,5	3,6
Türkei	16	-92,5	35	-95,4	0,1	2,2
Ukraine	41	-45,3	50	-64,8	0,1	1,2
sonstige europäische Länder	122	-82,3	399	-84,9	1,2	3,3
Afrika	5	-94,4	12	-91,7	-	2,4
Republik Südafrika	-	-100,0	2	-94,9	-	-
sonstige afrikanische Länder	5	-92,9	10	-90,6	-	2,0
Asien	65	-90,2	812	-75,6	2,4	12,5
Arabische Golfstaaten	5	-89,1	16	-86,6	-	3,2
Volksrepublik China und Hongkong	13	-93,9	62	-93,8	0,2	4,8
Indien	5	-88,1	17	-88,8	0,1	3,4
Israel	3	-81,3	5	-83,3	-	1,7
Japan	-	-100,0	2	-99,4	-	-
Südkorea	17	-66,0	22	-91,4	0,1	1,3
Taiwan	-	-	-	-	-	-
sonstige asiatische Länder	22	-86,5	688	-50,4	2,0	31,3
Amerika	117	-81,2	743	-58,8	2,2	6,4
Kanada	26	-56,7	176	-42,3	0,5	6,8
USA	81	-80,2	475	-52,5	1,4	5,9
sonstige nordamerikanische Länder	2	-75,0	11	-73,2	-	5,5
Mittelamerika und Karibik	8	-87,7	81	-63,7	0,2	10,1
Brasilien	-	-	-	-	-	-
sonstige südamerikanische Länder	-	-	-	-	-	-
Australien	5	-86,1	19	-82,9	0,1	3,8
Neuseeland und Ozeanien	-	-	-	-	-	-
Ohne Angabe	355	-88,7	815	-86,4	2,4	2,3

Anmerkungen Seite 66

Noch: 3.4 Leistung der Beherbergungsstätten nach Reisegebieten und Herkunftsländern

Januar bis Mai 2021

Reisegebiet Herkunftsland (ständiger Wohnsitz)	Ankünfte		Übernachtungen			Mittlere Aufenthalts- dauer ³⁾
	aller Gäste	Verän- derung ¹⁾	aller Gäste	Verän- derung ¹⁾	Anteil ²⁾	
Siegerland-Wittgenstein	27 883	-43,2	167 511	-14,8	100	6,0
Bundesrepublik Deutschland	26 008	-35,0	161 726	-8,8	96,5	6,2
Ausland	1 875	-79,4	5 785	-70,1	3,5	3,1
Europa	1 678	-76,3	5 292	-65,1	91,5	3,2
EU-Länder	1 546	-75,9	5 034	-64,4	87,0	3,3
Belgien	91	-81,9	194	-79,2	3,4	2,1
Bulgarien	-	-100,0	1	-99,4	-	-
Dänemark	42	-49,4	106	-24,3	1,8	2,5
Estland	6	-62,5	6	-80,6	0,1	1,0
Finnland	5	-91,1	5	-92,1	0,1	1,0
Frankreich	68	-81,6	202	-66,4	3,5	3,0
Griechenland	-	-	-	-	-	-
Republik Irland	13	-45,8	14	-60,0	0,2	1,1
Italien	114	-54,0	205	-68,8	3,5	1,8
Kroatien	64	+128,6	77	+54,0	1,3	1,2
Lettland	3	-75,0	3	-78,6	0,1	1,0
Litauen	1	-96,8	1	-98,0	-	1,0
Luxemburg	12	-57,1	33	-13,2	0,6	2,8
Malta	-	-	-	-	-	-
Niederlande	257	-92,4	603	-92,8	10,4	2,3
Österreich	377	-13,1	1 042	+34,1	18,0	2,8
Polen	220	-30,8	1 295	+128,0	22,4	5,9
Portugal	3	-75,0	3	-82,4	0,1	1,0
Rumänien	31	-63,1	292	+119,5	5,0	9,4
Schweden	25	-74,7	36	-73,1	0,6	1,4
Slowakische Republik	92	+95,7	532	+309,2	9,2	5,8
Slowenien	28	-20,0	147	+69,0	2,5	5,3
Spanien	22	-79,4	32	-80,5	0,6	1,5
Tschechische Republik	32	-73,1	116	-48,9	2,0	3,6
Ungarn	18	-64,0	57	-67,2	1,0	3,2
Vereinigtes Königreich	22	-91,3	32	-91,6	0,6	1,5
Zypern	-	-	-	-	-	-
Island	4	+100,0	4	+100,0	0,1	1,0
Norwegen	-	-	-	-	-	-
Russland	6	-95,4	19	-90,5	0,3	3,2
Schweiz	89	-73,7	159	-70,7	2,7	1,8
Türkei	4	-95,5	12	-92,8	0,2	3,0
Ukraine	18	-56,1	19	-66,7	0,3	1,1
sonstige europäische Länder	11	-66,7	45	-10,0	0,8	4,1
Afrika	4	-91,7	130	-40,6	2,2	32,5
Republik Südafrika	-	-100,0	3	-82,4	0,1	-
sonstige afrikanische Länder	4	-89,5	127	-37,1	2,2	31,8
Asien	11	-96,5	41	-92,1	0,7	3,7
Arabische Golfstaaten	-	-	-	-	-	-
Volksrepublik China und Hongkong	-	-	-	-	-	-
Indien	2	-92,9	28	-24,3	0,5	14,0
Israel	1	-87,5	5	-76,2	0,1	5,0
Japan	2	-96,8	2	-97,7	-	1,0
Südkorea	3	-93,2	3	-96,0	0,1	1,0
Taiwan	-	-	-	-	-	-
sonstige asiatische Länder	3	-94,1	3	-96,2	0,1	1,0
Amerika	136	-77,6	201	-86,3	3,5	1,5
Kanada	11	-72,5	69	+27,8	1,2	6,3
USA	124	-74,8	130	-89,5	2,2	1,0
sonstige nordamerikanische Länder	-	-	-	-	-	-
Mittelamerika und Karibik	-	-	-	-	-	-
Brasilien	-	-	-	-	-	-
sonstige südamerikanische Länder	1	-85,7	2	-89,5	-	2,0
Australien	-	-	-	-	-	-
Neuseeland und Ozeanien	2	-71,4	32	+166,7	0,6	16,0
Ohne Angabe	44	-95,7	89	-95,4	1,5	2,0

Anmerkungen Seite 66

Noch: 3.4 Leistung der Beherbergungsstätten nach Reisegebieten und Herkunftsländern

Januar bis Mai 2021

Reisegebiet Herkunftsland (ständiger Wohnsitz)	Ankünfte		Übernachtungen			Mittlere Aufenthalts- dauer ³⁾
	aller Gäste	Verän- derung ¹⁾	aller Gäste	Verän- derung ¹⁾	Anteil ²⁾	
Bergisches Land	39 036	-67,1	216 764	-41,5	100	5,6
Bundesrepublik Deutschland	36 259	-65,0	202 234	-39,8	93,3	5,6
Ausland	2 777	-81,4	14 530	-58,1	6,7	5,2
Europa	2 347	-79,9	12 146	-55,5	83,6	5,2
EU-Länder	2 100	-79,7	11 205	-53,8	77,1	5,3
Belgien	205	-78,2	508	-67,1	3,5	2,5
Bulgarien	7	-87,9	62	-77,0	0,4	8,9
Dänemark	32	-87,0	107	-70,8	0,7	3,3
Estland	2	-86,7	8	-72,4	0,1	4,0
Finnland	6	-89,7	6	-93,9	-	1,0
Frankreich	128	-82,2	300	-74,1	2,1	2,3
Griechenland	7	-82,9	13	-81,4	0,1	1,9
Republik Irland	2	-96,9	10	-97,9	0,1	5,0
Italien	83	-82,6	250	-74,7	1,7	3,0
Kroatien	16	-81,4	35	-78,0	0,2	2,2
Lettland	13	-60,6	65	-9,7	0,4	5,0
Litauen	5	-82,8	22	-56,0	0,2	4,4
Luxemburg	180	-20,4	2 260	+45,0	15,6	12,6
Malta	-	-	-	-	-	-
Niederlande	403	-87,7	1 103	-79,5	7,6	2,7
Österreich	224	-73,2	962	-56,1	6,6	4,3
Polen	464	-22,7	2 354	+2,6	16,2	5,1
Portugal	10	-97,0	12	-97,1	0,1	1,2
Rumänien	56	-72,9	982	-37,3	6,8	17,5
Schweden	20	-89,1	101	-77,7	0,7	5,1
Slowakische Republik	21	-81,1	63	-76,8	0,4	3,0
Slowenien	44	-42,1	932	-11,7	6,4	21,2
Spanien	74	-78,4	411	-56,2	2,8	5,6
Tschechische Republik	49	-79,8	151	-81,5	1,0	3,1
Ungarn	30	-77,3	451	+87,1	3,1	15,0
Vereinigtes Königreich	19	-98,1	37	-98,0	0,3	1,9
Zypern	-	-	-	-	-	-
Island	-	-	-	-	-	-
Norwegen	-	-100,0	2	-97,9	-	-
Russland	4	-97,6	23	-92,9	0,2	5,8
Schweiz	169	-75,5	402	-71,9	2,8	2,4
Türkei	16	-92,3	213	-66,9	1,5	13,3
Ukraine	10	-90,8	13	-93,5	0,1	1,3
sonstige europäische Länder	48	-58,3	288	-14,5	2,0	6,0
Afrika	12	-85,5	56	-79,4	0,4	4,7
Republik Südafrika	-	-	-	-	-	-
sonstige afrikanische Länder	12	-78,6	56	-62,4	0,4	4,7
Asien	66	-94,8	590	-80,7	4,1	8,9
Arabische Golfstaaten	3	-94,0	3	-97,9	-	1,0
Volksrepublik China und Hongkong	15	-96,9	171	-84,4	1,2	11,4
Indien	41	-72,1	53	-86,1	0,4	1,3
Israel	-	-	-	-	-	-
Japan	3	-99,2	337	-57,7	2,3	x
Südkorea	-	-	-	-	-	-
Taiwan	-	-	-	-	-	-
sonstige asiatische Länder	4	-97,7	26	-94,8	0,2	6,5
Amerika	86	-85,0	1 217	-34,0	8,4	14,2
Kanada	9	-76,3	123	+6,0	0,8	13,7
USA	23	-94,0	275	-72,7	1,9	12,0
sonstige nordamerikanische Länder	-	-	-	-	-	-
Mittelamerika und Karibik	48	+20,0	756	x	5,2	15,8
Brasilien	-	-	-	-	-	-
sonstige südamerikanische Länder	6	-89,8	63	-86,9	0,4	10,5
Australien	1	-96,4	3	-93,6	-	3,0
Neuseeland und Ozeanien	3	-25,0	9	+50,0	0,1	3,0
Ohne Angabe	262	-79,5	509	-76,5	3,5	1,9

Anmerkungen Seite 66

Noch: 3.4 Leistung der Beherbergungsstätten nach Reisegebieten und Herkunftsländern

Januar bis Mai 2021

Reisegebiet Herkunftsland (ständiger Wohnsitz)	Ankünfte		Übernachtungen			Mittlere Aufenthalts- dauer ³⁾
	aller Gäste	Verän- derung ¹⁾	aller Gäste	Verän- derung ¹⁾	Anteil ²⁾	
Bonn und Rhein-Sieg-Kreis	93 706	-67,0	261 737	-56,2	100	2,8
Bundesrepublik Deutschland	85 321	-65,4	234 943	-54,2	89,8	2,8
Ausland	8 385	-77,4	26 794	-68,0	10,2	3,2
Europa	6 148	-77,5	19 478	-67,4	72,7	3,2
EU-Länder	5 203	-77,7	15 913	-68,1	59,4	3,1
Belgien	360	-85,5	641	-85,3	2,4	1,8
Bulgarien	207	+37,1	802	+57,9	3,0	3,9
Dänemark	111	-68,1	247	-60,3	0,9	2,2
Estland	22	-33,3	80	+21,2	0,3	3,6
Finnland	19	-91,8	31	-92,0	0,1	1,6
Frankreich	365	-81,8	850	-78,9	3,2	2,3
Griechenland	36	-82,8	144	-68,1	0,5	4,0
Republik Irland	57	-76,3	122	-68,6	0,5	2,1
Italien	395	-70,2	852	-70,5	3,2	2,2
Kroatien	69	-52,4	389	-6,9	1,5	5,6
Lettland	75	+31,6	126	+38,5	0,5	1,7
Litauen	21	-78,4	33	-83,5	0,1	1,6
Luxemburg	143	-77,0	231	-78,0	0,9	1,6
Malta	9	-85,0	19	-83,6	0,1	2,1
Niederlande	743	-85,4	1 573	-81,9	5,9	2,1
Österreich	526	-67,9	1 452	-57,4	5,4	2,8
Polen	713	-43,9	3 476	-53,0	13,0	4,9
Portugal	49	-75,0	274	-60,7	1,0	5,6
Rumänien	198	-35,5	613	-30,3	2,3	3,1
Schweden	65	-78,7	233	-57,6	0,9	3,6
Slowakische Republik	80	-62,8	1 074	-25,2	4,0	13,4
Slowenien	84	-24,3	526	+182,8	2,0	6,3
Spanien	255	-73,7	920	-52,8	3,4	3,6
Tschechische Republik	106	-84,5	207	-84,4	0,8	2,0
Ungarn	104	-72,4	363	-56,7	1,4	3,5
Vereinigtes Königreich	381	-90,9	625	-91,0	2,3	1,6
Zypern	10	-28,6	10	-61,5	-	1,0
Island	9	-10,0	23	+9,5	0,1	2,6
Norwegen	5	-95,8	8	-97,3	-	1,6
Russland	200	-71,4	644	-66,6	2,4	3,2
Schweiz	430	-80,7	1 271	-71,4	4,7	3,0
Türkei	49	-85,4	302	-57,8	1,1	6,2
Ukraine	85	-48,8	231	-50,6	0,9	2,7
sonstige europäische Länder	167	-60,6	1 086	-43,1	4,1	6,5
Afrika	91	-82,5	622	-65,9	2,3	6,8
Republik Südafrika	13	-83,8	25	-91,8	0,1	1,9
sonstige afrikanische Länder	78	-82,2	597	-60,7	2,2	7,7
Asien	225	-92,9	1 751	-80,2	6,5	7,8
Arabische Golfstaaten	104	-88,9	708	-70,6	2,6	6,8
Volksrepublik China und Hongkong	32	-95,0	303	-83,7	1,1	9,5
Indien	6	-97,9	89	-91,3	0,3	14,8
Israel	8	-93,5	9	-96,3	-	1,1
Japan	8	-97,4	138	-87,5	0,5	17,3
Südkorea	7	-95,8	146	-62,9	0,5	20,9
Taiwan	1	-99,0	1	-99,4	-	1,0
sonstige asiatische Länder	59	-90,5	357	-78,0	1,3	6,1
Amerika	639	-82,0	1 775	-78,9	6,6	2,8
Kanada	14	-90,6	60	-88,7	0,2	4,3
USA	598	-79,0	1 567	-75,1	5,8	2,6
sonstige nordamerikanische Länder	2	-85,7	3	-95,8	-	1,5
Mittelamerika und Karibik	11	-90,9	94	-70,8	0,4	8,5
Brasilien	2	-99,1	23	-96,7	0,1	11,5
sonstige südamerikanische Länder	12	-93,4	28	-94,5	0,1	2,3
Australien	6	-95,3	153	-55,8	0,6	25,5
Neuseeland und Ozeanien	6	-86,0	33	-80,8	0,1	5,5
Ohne Angabe	1 270	-45,6	2 982	-31,8	11,1	2,3

Anmerkungen Seite 66

Noch: 3.4 Leistung der Beherbergungsstätten nach Reisegebieten und Herkunftsländern

Januar bis Mai 2021

Reisegebiet Herkunftsland (ständiger Wohnsitz)	Ankünfte		Übernachtungen			Mittlere Aufenthalts- dauer ³⁾
	aller Gäste	Verän- derung ¹⁾	aller Gäste	Verän- derung ¹⁾	Anteil ²⁾	
Köln und Rhein-Erft-Kreis	194 867	-75,4	534 290	-66,3	100	2,7
Bundesrepublik Deutschland	158 958	-73,0	433 670	-62,8	81,2	2,7
Ausland	35 909	-82,5	100 620	-76,0	18,8	2,8
Europa	21 193	-85,3	62 956	-78,1	62,6	3,0
EU-Länder	17 921	-84,5	48 593	-78,6	48,3	2,7
Belgien	1 114	-90,8	1 799	-90,6	1,8	1,6
Bulgarien	255	-63,3	1 627	-30,5	1,6	6,4
Dänemark	413	-84,3	779	-86,6	0,8	1,9
Estland	42	-82,4	72	-85,1	0,1	1,7
Finnland	63	-92,8	122	-93,0	0,1	1,9
Frankreich	1 422	-86,1	2 475	-85,7	2,5	1,7
Griechenland	262	-80,1	491	-85,0	0,5	1,9
Republik Irland	133	-92,7	192	-94,7	0,2	1,4
Italien	1 394	-86,5	3 414	-85,2	3,4	2,4
Kroatien	312	-55,4	1 391	-39,1	1,4	4,5
Lettland	75	-77,1	122	-83,5	0,1	1,6
Litauen	161	-82,3	459	-80,1	0,5	2,9
Luxemburg	172	-95,7	274	-95,4	0,3	1,6
Malta	32	-85,5	57	-89,5	0,1	1,8
Niederlande	2 506	-87,8	4 675	-85,9	4,6	1,9
Österreich	1 657	-78,1	3 751	-74,7	3,7	2,3
Polen	2 212	-61,0	11 922	-32,5	11,8	5,4
Portugal	194	-88,2	320	-95,4	0,3	1,6
Rumänien	682	-63,5	4 698	+1,8	4,7	6,9
Schweden	130	-92,6	347	-90,5	0,3	2,7
Slowakische Republik	141	-76,1	502	-63,0	0,5	3,6
Slowenien	128	-71,3	282	-72,1	0,3	2,2
Spanien	1 654	-81,2	3 846	-78,3	3,8	2,3
Tschechische Republik	403	-67,3	730	-68,8	0,7	1,8
Ungarn	388	-55,9	1 094	-53,2	1,1	2,8
Vereinigtes Königreich	1 946	-89,1	3 023	-90,6	3,0	1,6
Zypern	30	-84,0	129	-72,8	0,1	4,3
Island	15	-92,1	133	-63,0	0,1	8,9
Norwegen	55	-92,6	136	-90,5	0,1	2,5
Russland	369	-92,7	1 126	-90,0	1,1	3,1
Schweiz	1 300	-87,5	2 565	-87,1	2,5	2,0
Türkei	546	-88,5	1 689	-81,5	1,7	3,1
Ukraine	326	-79,8	2 318	-29,7	2,3	7,1
sonstige europäische Länder	661	-89,2	6 396	-56,2	6,4	9,7
Afrika	200	-88,5	6 408	-40,1	6,4	32,0
Republik Südafrika	8	-97,0	83	-87,6	0,1	10,4
sonstige afrikanische Länder	192	-86,9	6 325	-36,9	6,3	32,9
Asien	1 078	-94,3	7 296	-85,2	7,3	6,8
Arabische Golfstaaten	378	-78,2	1 761	-67,6	1,8	4,7
Volksrepublik China und Hongkong	261	-95,6	466	-96,5	0,5	1,8
Indien	53	-96,9	344	-92,8	0,3	6,5
Israel	80	-91,3	138	-92,7	0,1	1,7
Japan	16	-99,5	287	-95,8	0,3	17,9
Südkorea	15	-98,8	528	-81,8	0,5	35,2
Taiwan	59	-93,2	63	-96,6	0,1	1,1
sonstige asiatische Länder	216	-93,4	3 709	-70,7	3,7	17,2
Amerika	11 175	-56,9	19 413	-61,0	19,3	1,7
Kanada	546	-62,8	666	-75,4	0,7	1,2
USA	10 508	-48,4	15 479	-57,8	15,4	1,5
sonstige nordamerikanische Länder	-	-	-	-	-	-
Mittelamerika und Karibik	46	-94,5	1 178	-40,8	1,2	25,6
Brasilien	20	-98,8	219	-94,8	0,2	11,0
sonstige südamerikanische Länder	55	-96,2	1 871	-52,9	1,9	34,0
Australien	61	-95,3	138	-94,7	0,1	2,3
Neuseeland und Ozeanien	12	-96,3	16	-97,3	-	1,3
Ohne Angabe	2 190	-82,2	4 393	-77,6	4,4	2,0

Anmerkungen Seite 66

Noch: 3.4 Leistung der Beherbergungsstätten nach Reisegebieten und Herkunftsländern

Januar bis Mai 2021

Reisegebiet Herkunftsland (ständiger Wohnsitz)	Ankünfte		Übernachtungen			Mittlere Aufenthalts- dauer ³⁾
	aller Gäste	Verän- derung ¹⁾	aller Gäste	Verän- derung ¹⁾	Anteil ²⁾	
Düsseldorf und Kreis Mettmann	183 780	-73,6	366 657	-69,5	100	2,0
Bundesrepublik Deutschland	153 452	-67,3	305 787	-60,9	83,4	2,0
Ausland	30 328	-86,6	60 870	-85,5	16,6	2,0
Europa	22 631	-86,3	46 040	-84,8	75,6	2,0
EU-Länder	18 413	-85,9	37 481	-84,3	61,6	2,0
Belgien	1 134	-85,6	2 033	-82,6	3,3	1,8
Bulgarien	72	-89,5	284	-81,7	0,5	3,9
Dänemark	333	-88,0	514	-89,4	0,8	1,5
Estland	90	-84,0	128	-88,2	0,2	1,4
Finnland	89	-96,3	176	-96,0	0,3	2,0
Frankreich	1 425	-88,2	2 316	-89,3	3,8	1,6
Griechenland	422	-81,9	1 208	-77,6	2,0	2,9
Republik Irland	249	-85,4	473	-83,6	0,8	1,9
Italien	1 590	-86,6	3 374	-87,4	5,5	2,1
Kroatien	405	-58,7	1 183	-61,2	1,9	2,9
Lettland	95	-78,5	470	-48,0	0,8	4,9
Litauen	181	-73,6	436	-65,6	0,7	2,4
Luxemburg	249	-86,6	333	-88,5	0,5	1,3
Malta	33	-89,9	66	-90,8	0,1	2,0
Niederlande	3 368	-85,0	4 735	-86,2	7,8	1,4
Österreich	1 967	-78,1	3 490	-78,1	5,7	1,8
Polen	1 872	-72,8	5 611	-64,8	9,2	3,0
Portugal	210	-90,5	420	-90,6	0,7	2,0
Rumänien	526	-73,2	1 555	-62,5	2,6	3,0
Schweden	197	-95,0	353	-94,9	0,6	1,8
Slowakische Republik	224	-69,4	807	-32,7	1,3	3,6
Slowenien	135	-78,2	358	-77,3	0,6	2,7
Spanien	1 581	-85,6	3 271	-84,0	5,4	2,1
Tschechische Republik	434	-81,1	861	-78,0	1,4	2,0
Ungarn	372	-67,5	648	-71,3	1,1	1,7
Vereinigtes Königreich	1 124	-94,7	2 270	-94,0	3,7	2,0
Zypern	36	-87,2	108	-80,8	0,2	3,0
Island	18	-92,7	35	-93,2	0,1	1,9
Norwegen	30	-98,7	60	-98,5	0,1	2,0
Russland	639	-93,5	1 948	-90,3	3,2	3,0
Schweiz	1 505	-86,3	2 801	-84,7	4,6	1,9
Türkei	469	-93,1	1 028	-91,5	1,7	2,2
Ukraine	245	-89,9	648	-87,7	1,1	2,6
sonstige europäische Länder	1 312	-44,8	2 039	-57,7	3,3	1,6
Afrika	217	-90,8	422	-91,9	0,7	1,9
Republik Südafrika	56	-87,7	65	-94,0	0,1	1,2
sonstige afrikanische Länder	161	-91,5	357	-91,3	0,6	2,2
Asien	4 959	-81,6	9 681	-81,2	15,9	2,0
Arabische Golfstaaten	1 512	-80,0	3 104	-72,4	5,1	2,1
Volksrepublik China und Hongkong	888	-81,2	1 308	-88,2	2,1	1,5
Indien	1 384	-40,5	2 195	-45,8	3,6	1,6
Israel	118	-91,7	251	-91,8	0,4	2,1
Japan	243	-95,8	866	-92,6	1,4	3,6
Südkorea	445	-38,2	868	-41,4	1,4	2,0
Taiwan	5	-98,7	8	-99,1	-	1,6
sonstige asiatische Länder	364	-91,2	1 081	-86,5	1,8	3,0
Amerika	1 699	-89,8	3 330	-89,4	5,5	2,0
Kanada	96	-96,4	191	-95,4	0,3	2,0
USA	1 118	-90,4	2 465	-88,8	4,0	2,2
sonstige nordamerikanische Länder	6	-86,0	9	-90,0	-	1,5
Mittelamerika und Karibik	283	-55,6	368	-72,6	0,6	1,3
Brasilien	36	-96,2	83	-96,1	0,1	2,3
sonstige südamerikanische Länder	160	-76,9	214	-87,0	0,4	1,3
Australien	37	-96,6	125	-94,4	0,2	3,4
Neuseeland und Ozeanien	34	-84,8	40	-92,7	0,1	1,2
Ohne Angabe	751	-94,9	1 232	-95,0	2,0	1,6

Anmerkungen Seite 66

Noch: 3.4 Leistung der Beherbergungsstätten nach Reisegebieten und Herkunftsländern

Januar bis Mai 2021

Reisegebiet Herkunftsland (ständiger Wohnsitz)	Ankünfte		Übernachtungen			Mittlere Aufenthalts- dauer ³⁾
	aller Gäste	Verän- derung ¹⁾	aller Gäste	Verän- derung ¹⁾	Anteil ²⁾	
Ruhrgebiet	258 956	-64,1	847 605	-46,6	100	3,3
Bundesrepublik Deutschland	232 131	-62,3	770 301	-44,1	90,9	3,3
Ausland	26 825	-74,4	77 304	-63,3	9,1	2,9
Europa	23 607	-73,0	69 155	-58,8	89,5	2,9
EU-Länder	19 889	-73,0	60 649	-56,9	78,5	3,0
Belgien	1 434	-71,0	3 952	-48,7	5,1	2,8
Bulgarien	603	-45,5	1 029	-46,8	1,3	1,7
Dänemark	266	-88,2	417	-88,6	0,5	1,6
Estland	90	-31,3	222	+4,7	0,3	2,5
Finnland	189	-76,6	426	-71,8	0,6	2,3
Frankreich	1 577	-77,1	2 891	-74,5	3,7	1,8
Griechenland	173	-66,6	487	-59,3	0,6	2,8
Republik Irland	135	-78,6	320	-79,1	0,4	2,4
Italien	980	-75,6	2 940	-64,6	3,8	3,0
Kroatien	318	-29,2	1 890	+66,2	2,4	5,9
Lettland	54	-82,9	143	-75,6	0,2	2,6
Litauen	286	-49,6	1 012	-3,0	1,3	3,5
Luxemburg	142	-88,1	257	-85,7	0,3	1,8
Malta	15	-57,1	27	-57,8	-	1,8
Niederlande	3 117	-82,5	6 545	-77,9	8,5	2,1
Österreich	2 192	-64,0	6 845	-44,2	8,9	3,1
Polen	3 246	-44,2	12 862	-7,6	16,6	4,0
Portugal	257	-57,7	551	-69,6	0,7	2,1
Rumänien	1 545	-37,8	7 162	+7,4	9,3	4,6
Schweden	218	-85,4	422	-85,0	0,5	1,9
Slowakische Republik	220	-58,0	822	-49,6	1,1	3,7
Slowenien	422	+10,5	2 058	+20,8	2,7	4,9
Spanien	895	-68,9	3 132	-47,5	4,1	3,5
Tschechische Republik	378	-71,6	1 463	-49,2	1,9	3,9
Ungarn	303	-73,0	1 096	-53,3	1,4	3,6
Vereinigtes Königreich	821	-91,0	1 636	-90,4	2,1	2,0
Zypern	13	-73,5	42	-65,9	0,1	3,2
Island	5	-91,5	8	-93,3	-	1,6
Norwegen	57	-93,4	151	-90,1	0,2	2,6
Russland	275	-83,8	826	-79,8	1,1	3,0
Schweiz	1 079	-80,7	2 344	-75,5	3,0	2,2
Türkei	339	-81,2	724	-82,0	0,9	2,1
Ukraine	572	-65,3	937	-65,8	1,2	1,6
sonstige europäische Länder	1 391	-31,6	3 516	-30,3	4,5	2,5
Afrika	130	-85,9	382	-84,9	0,5	2,9
Republik Südafrika	4	-97,8	17	-96,9	-	4,3
sonstige afrikanische Länder	126	-82,9	365	-81,7	0,5	2,9
Asien	488	-89,5	1 808	-86,7	2,3	3,7
Arabische Golfstaaten	76	-83,6	200	-88,2	0,3	2,6
Volksrepublik China und Hongkong	70	-93,3	213	-92,5	0,3	3,0
Indien	30	-95,2	214	-92,8	0,3	7,1
Israel	33	-90,6	106	-85,3	0,1	3,2
Japan	6	-99,1	9	-99,3	-	1,5
Südkorea	30	-87,9	256	-50,9	0,3	8,5
Taiwan	3	-97,1	68	-72,4	0,1	22,7
sonstige asiatische Länder	240	-78,9	742	-77,2	1,0	3,1
Amerika	574	-90,0	1 919	-87,3	2,5	3,3
Kanada	51	-92,9	308	-92,2	0,4	6,0
USA	435	-89,5	1 187	-86,9	1,5	2,7
sonstige nordamerikanische Länder	10	-78,7	22	-66,7	-	2,2
Mittelamerika und Karibik	30	-86,9	234	-60,9	0,3	7,8
Brasilien	17	-94,7	133	-85,1	0,2	7,8
sonstige südamerikanische Länder	31	-88,0	35	-94,0	-	1,1
Australien	44	-90,6	69	-93,5	0,1	1,6
Neuseeland und Ozeanien	2	-98,1	29	-89,1	-	14,5
Ohne Angabe	1 980	-65,1	3 942	-61,3	5,1	2,0

Anmerkungen Seite 66

Noch: 3.4 Leistung der Beherbergungsstätten nach Reisegebieten und Herkunftsländern

Januar bis Mai 2021

Reisegebiet Herkunftsland (ständiger Wohnsitz)	Ankünfte		Übernachtungen			Mittlere Aufenthalts- dauer ³⁾
	aller Gäste	Verän- derung ¹⁾	aller Gäste	Verän- derung ¹⁾	Anteil ²⁾	
Bergisches Städtedreieck	31 029	-61,7	104 508	-46,8	100	3,4
Bundesrepublik Deutschland	29 020	-59,2	99 692	-43,6	95,4	3,4
Ausland	2 009	-79,9	4 816	-75,4	4,6	2,4
Europa	1 803	-76,8	4 215	-70,8	87,5	2,3
EU-Länder	1 494	-76,8	3 563	-70,4	74,0	2,4
Belgien	99	-77,6	228	-70,8	4,7	2,3
Bulgarien	45	-11,8	295	-10,3	6,1	6,6
Dänemark	84	-54,1	190	-30,4	3,9	2,3
Estland	9	-10,0	9	-75,7	0,2	1,0
Finnland	13	-70,5	22	-62,7	0,5	1,7
Frankreich	131	-83,4	211	-84,1	4,4	1,6
Griechenland	23	-73,6	48	-74,9	1,0	2,1
Republik Irland	14	-76,7	74	-22,9	1,5	5,3
Italien	136	-71,5	284	-68,9	5,9	2,1
Kroatien	8	-81,8	22	-76,8	0,5	2,8
Lettland	3	-85,7	3	-93,3	0,1	1,0
Litauen	15	-71,7	18	-80,0	0,4	1,2
Luxemburg	11	-81,7	17	-78,8	0,4	1,5
Malta	-	-	-	-	-	-
Niederlande	281	-73,8	367	-78,7	7,6	1,3
Österreich	134	-72,3	276	-69,7	5,7	2,1
Polen	227	-68,9	810	-47,0	16,8	3,6
Portugal	13	-84,1	14	-88,1	0,3	1,1
Rumänien	81	-57,6	179	-55,9	3,7	2,2
Schweden	19	-86,1	33	-86,6	0,7	1,7
Slowakische Republik	21	-69,1	51	-68,7	1,1	2,4
Slowenien	7	-86,8	43	-59,0	0,9	6,1
Spanien	50	-85,8	98	-82,1	2,0	2,0
Tschechische Republik	25	-90,0	32	-93,7	0,7	1,3
Ungarn	26	-75,0	199	-33,0	4,1	7,7
Vereinigtes Königreich	18	-96,9	39	-96,6	0,8	2,2
Zypern	1	-96,2	1	-97,3	-	1,0
Island	2	-75,0	3	-81,3	0,1	1,5
Norwegen	8	-69,2	8	-75,8	0,2	1,0
Russland	11	-93,0	23	-94,2	0,5	2,1
Schweiz	114	-81,5	240	-76,4	5,0	2,1
Türkei	9	-96,3	70	-84,7	1,5	7,8
Ukraine	32	-73,1	57	-77,0	1,2	1,8
sonstige europäische Länder	133	-10,7	251	+7,3	5,2	1,9
Afrika	5	-95,2	7	-97,5	0,1	1,4
Republik Südafrika	-	-	-	-	-	-
sonstige afrikanische Länder	5	-94,6	7	-97,1	0,1	1,4
Asien	18	-95,0	129	-86,5	2,7	7,2
Arabische Golfstaaten	3	-91,7	3	-96,9	0,1	1,0
Volksrepublik China und Hongkong	3	-96,6	6	-96,7	0,1	2,0
Indien	7	-78,1	109	-53,0	2,3	15,6
Israel	3	-88,0	8	-84,6	0,2	2,7
Japan	-	-	-	-	-	-
Südkorea	-	-	-	-	-	-
Taiwan	1	-83,3	2	-84,6	-	2,0
sonstige asiatische Länder	1	-98,5	1	-99,4	-	1,0
Amerika	41	-93,8	83	-94,7	1,7	2,0
Kanada	4	-88,9	7	-92,7	0,1	1,8
USA	29	-94,2	53	-95,5	1,1	1,8
sonstige nordamerikanische Länder	-	-100,0	1	-75,0	-	-
Mittelamerika und Karibik	-	-100,0	1	-99,2	-	-
Brasilien	3	-81,3	11	-70,3	0,2	3,7
sonstige südamerikanische Länder	5	-88,4	10	-91,9	0,2	2,0
Australien	-	-	-	-	-	-
Neuseeland und Ozeanien	-	-	-	-	-	-
Ohne Angabe	142	-86,9	382	-82,8	7,9	2,7

Anmerkungen Seite 66

Noch: 3.4 Leistung der Beherbergungsstätten nach Reisegebieten und Herkunftsländern

Januar bis Mai 2021

Reisegebiet Herkunftsland (ständiger Wohnsitz)	Ankünfte		Übernachtungen			Mittlere Aufenthalts- dauer ³⁾
	aller Gäste	Verän- derung ¹⁾	aller Gäste	Verän- derung ¹⁾	Anteil ²⁾	
Nordrhein-Westfalen	1 500 646	-67,4	5 572 682	-50,7	100	3,7
Bundesrepublik Deutschland	1 335 533	-63,8	5 056 490	-45,7	90,7	3,8
Ausland	165 113	-81,7	516 192	-74,0	9,3	3,1
Europa	127 061	-81,8	410 033	-73,5	79,4	3,2
EU-Länder	108 495	-81,8	355 313	-73,4	68,8	3,3
Belgien	6 982	-87,6	13 862	-87,5	2,7	2,0
Bulgarien	1 952	-47,5	6 727	-36,6	1,3	3,4
Dänemark	2 473	-83,6	6 675	-80,8	1,3	2,7
Estland	329	-75,9	667	-73,4	0,1	2,0
Finnland	548	-89,9	1 434	-86,2	0,3	2,6
Frankreich	7 491	-83,4	14 053	-82,0	2,7	1,9
Griechenland	1 187	-78,3	3 872	-70,9	0,8	3,3
Republik Irland	890	-83,7	1 722	-83,6	0,3	1,9
Italien	6 626	-81,4	17 577	-78,2	3,4	2,7
Kroatien	1 875	-40,7	9 154	-11,6	1,8	4,9
Lettland	476	-69,7	1 404	-61,4	0,3	2,9
Litauen	1 317	-57,7	8 033	+5,9	1,6	6,1
Luxemburg	1 256	-87,3	4 289	-74,6	0,8	3,4
Malta	96	-87,4	256	-86,2	-	2,7
Niederlande	18 308	-90,6	37 616	-91,8	7,3	2,1
Österreich	11 118	-66,7	30 566	-54,3	5,9	2,7
Polen	16 976	-47,7	89 234	-16,6	17,3	5,3
Portugal	1 825	-71,4	3 852	-78,1	0,7	2,1
Rumänien	6 491	-34,0	33 831	-9,0	6,6	5,2
Schweden	983	-90,5	2 398	-87,3	0,5	2,4
Slowakische Republik	1 411	-58,8	8 783	-17,1	1,7	6,2
Slowenien	1 351	-44,9	8 999	-1,8	1,7	6,7
Spanien	6 006	-79,1	16 853	-70,1	3,3	2,8
Tschechische Republik	2 648	-70,6	10 413	-50,5	2,0	3,9
Ungarn	2 008	-64,3	11 597	-30,6	2,2	5,8
Vereinigtes Königreich	5 771	-91,4	10 891	-91,1	2,1	1,9
Zypern	101	-84,0	555	-60,6	0,1	5,5
Island	67	-90,3	254	-82,0	-	3,8
Norwegen	240	-95,3	610	-93,4	0,1	2,5
Russland	1 828	-91,3	6 306	-86,4	1,2	3,4
Schweiz	7 275	-81,0	16 108	-76,7	3,1	2,2
Türkei	1 919	-88,6	5 974	-82,2	1,2	3,1
Ukraine	1 687	-78,1	5 815	-62,6	1,1	3,4
sonstige europäische Länder	5 550	-63,0	19 653	-48,3	3,8	3,5
Afrika	851	-87,7	10 042	-60,6	1,9	11,8
Republik Südafrika	108	-91,5	380	-88,5	0,1	3,5
sonstige afrikanische Länder	743	-86,8	9 662	-56,5	1,9	13,0
Asien	7 851	-87,8	28 961	-81,5	5,6	3,7
Arabische Golfstaaten	2 317	-80,7	7 646	-71,3	1,5	3,3
Volksrepublik China und Hongkong	1 345	-91,3	2 708	-92,7	0,5	2,0
Indien	1 600	-73,3	3 617	-80,1	0,7	2,3
Israel	289	-90,9	897	-86,8	0,2	3,1
Japan	444	-96,2	1 950	-92,1	0,4	4,4
Südkorea	544	-82,0	2 256	-67,7	0,4	4,1
Taiwan	71	-95,9	153	-95,9	-	2,2
sonstige asiatische Länder	1 241	-88,8	9 734	-70,4	1,9	7,8
Amerika	16 060	-74,1	35 094	-72,8	6,8	2,2
Kanada	823	-85,8	2 077	-84,3	0,4	2,5
USA	14 277	-69,2	26 143	-71,0	5,1	1,8
sonstige nordamerikanische Länder	22	-92,4	49	-93,4	-	2,2
Mittelamerika und Karibik	464	-80,3	3 082	-46,4	0,6	6,6
Brasilien	116	-97,0	1 032	-89,7	0,2	8,9
sonstige südamerikanische Länder	358	-89,3	2 711	-70,5	0,5	7,6
Australien	194	-94,6	718	-90,7	0,1	3,7
Neuseeland und Ozeanien	66	-91,7	191	-89,1	-	2,9
Ohne Angabe	13 030	-80,2	31 153	-72,7	6,0	2,4

Anmerkungen Seite 66

4.1 Leistung der Campingplätze nach Herkunftsländern

Mai 2021

Herkunftsland (ständiger Wohnsitz)	Ankünfte		Übernachtungen			Mittlere Aufenthaltsdauer ³⁾
	aller Gäste	Veränderung ¹⁾	aller Gäste	Veränderung ¹⁾	Anteil ²⁾	
Nordrhein-Westfalen	31 690	-47,9	94 637	-45,4	100	3,0
Bundesrepublik Deutschland	31 467	-47,6	94 141	-45,0	99,5	3,0
Ausland	223	-72,7	496	-75,0	0,5	2,2
Europa	223	-72,5	496	-74,8	100,0	2,2
EU-Länder	203	-72,0	442	-74,9	89,1	2,2
Belgien	46	-58,9	61	-74,3	12,3	1,3
Bulgarien	-	-	-	-	-	-
Dänemark	5	-16,7	5	-94,9	1,0	1,0
Estland	-	-	-	-	-	-
Finnland	-	-	-	-	-	-
Frankreich	2	-91,3	14	-62,2	2,8	7,0
Griechenland	-	-	-	-	-	-
Republik Irland	6	+50,0	42	+425,0	8,5	7,0
Italien	-	-	-	-	-	-
Kroatien	-	-	-	-	-	-
Lettland	-	-	-	-	-	-
Litauen	-	-	-	-	-	-
Luxemburg	3	-84,2	8	-91,8	1,6	2,7
Malta	-	-	-	-	-	-
Niederlande	121	-76,5	232	-79,1	46,8	1,9
Österreich	2	-77,8	12	-72,1	2,4	6,0
Polen	-	-	-	-	-	-
Portugal	-	-	-	-	-	-
Rumänien	-	-	-	-	-	-
Schweden	4	x	4	x	0,8	1,0
Slowakische Republik	-	-	-	-	-	-
Slowenien	3	x	15	x	3,0	5,0
Spanien	-	-	-	-	-	-
Tschechische Republik	-	-	-	-	-	-
Ungarn	-	-	-	-	-	-
Vereinigtes Königreich	6	-45,5	34	-	6,9	5,7
Zypern	5	x	15	x	3,0	3,0
Island	-	-	-	-	-	-
Norwegen	3	+200,0	18	x	3,6	6,0
Russland	-	-	-	-	-	-
Schweiz	7	-63,2	26	-38,1	5,2	3,7
Türkei	-	-	-	-	-	-
Ukraine	-	-	-	-	-	-
sonstige europäische Länder	10	-84,1	10	-93,5	2,0	1,0
Afrika	-	-	-	-	-	-
Republik Südafrika	-	-	-	-	-	-
sonstige afrikanische Länder	-	-	-	-	-	-
Asien	-	-	-	-	-	-
Arabische Golfstaaten	-	-	-	-	-	-
Volksrepublik China und Hongkong	-	-	-	-	-	-
Indien	-	-	-	-	-	-
Israel	-	-	-	-	-	-
Japan	-	-	-	-	-	-
Südkorea	-	-	-	-	-	-
Taiwan	-	-	-	-	-	-
sonstige asiatische Länder	-	-	-	-	-	-
Amerika	-	-	-	-	-	-
Kanada	-	-	-	-	-	-
USA	-	-	-	-	-	-
sonstige nordamerikanische Länder	-	-	-	-	-	-
Mittelamerika und Karibik	-	-	-	-	-	-
Brasilien	-	-	-	-	-	-
sonstige südamerikanische Länder	-	-	-	-	-	-
Australien	-	-	-	-	-	-
Neuseeland und Ozeanien	-	-	-	-	-	-
Ohne Angabe	-	-	-	-	-	-

1) Veränderung gegenüber dem Vorjahreszeitraum in % – 2) Bei Übernachtungen von Gästen aus der Bundesrepublik Deutschland und dem Ausland: Anteil an allen Übernachtungen im Bundesgebiet; sonst: Anteil an allen Übernachtungen am Ausland zusammen. – 3) mittlere Aufenthaltsdauer in Tagen = Übernachtungen / Ankünfte

4.2 Leistung der Campingplätze nach Herkunftsländern

Januar bis Mai 2021

Herkunftsland (ständiger Wohnsitz)	Ankünfte		Übernachtungen			Mittlere Aufenthaltsdauer ³⁾
	aller Gäste	Veränderung ¹⁾	aller Gäste	Veränderung ¹⁾	Anteil ²⁾	
Nordrhein-Westfalen	34 410	-66,1	107 647	-63,5	100	3,1
Bundesrepublik Deutschland	34 129	-64,3	106 858	-61,9	99,3	3,1
Ausland	281	-95,2	789	-94,4	0,7	2,8
Europa	281	-95,2	789	-94,4	100,0	2,8
EU-Länder	254	-95,2	709	-94,5	89,9	2,8
Belgien	56	-94,8	119	-95,3	15,1	2,1
Bulgarien	-	-	-	-	-	-
Dänemark	9	-86,2	9	-96,0	1,1	1,0
Estland	-	-	-	-	-	-
Finnland	-	-	-	-	-	-
Frankreich	2	-96,9	14	-89,8	1,8	7,0
Griechenland	-	-	-	-	-	-
Republik Irland	6	-62,5	42	-6,7	5,3	7,0
Italien	-	-	-	-	-	-
Kroatien	-	-	-	-	-	-
Lettland	-	-	-	-	-	-
Litauen	-	-	-	-	-	-
Luxemburg	3	-90,6	8	-93,8	1,0	2,7
Malta	-	-	-	-	-	-
Niederlande	157	-95,3	423	-94,6	53,6	2,7
Österreich	3	-90,6	26	-87,4	3,3	8,7
Polen	-	-	-	-	-	-
Portugal	-	-	-	-	-	-
Rumänien	-	-	-	-	-	-
Schweden	4	-98,9	4	-98,9	0,5	1,0
Slowakische Republik	-	-	-	-	-	-
Slowenien	3	x	15	x	1,9	5,0
Spanien	-	-	-	-	-	-
Tschechische Republik	-	-	-	-	-	-
Ungarn	-	-	-	-	-	-
Vereinigtes Königreich	6	-95,7	34	-94,8	4,3	5,7
Zypern	5	x	15	x	1,9	3,0
Island	-	-	-	-	-	-
Norwegen	3	-98,0	18	-88,6	2,3	6,0
Russland	-	-	-	-	-	-
Schweiz	14	-77,8	52	-70,6	6,6	3,7
Türkei	-	-	-	-	-	-
Ukraine	-	-	-	-	-	-
sonstige europäische Länder	10	-97,3	10	-98,8	1,3	1,0
Afrika	-	-	-	-	-	-
Republik Südafrika	-	-	-	-	-	-
sonstige afrikanische Länder	-	-	-	-	-	-
Asien	-	-	-	-	-	-
Arabische Golfstaaten	-	-	-	-	-	-
Volksrepublik China und Hongkong	-	-	-	-	-	-
Indien	-	-	-	-	-	-
Israel	-	-	-	-	-	-
Japan	-	-	-	-	-	-
Südkorea	-	-	-	-	-	-
Taiwan	-	-	-	-	-	-
sonstige asiatische Länder	-	-	-	-	-	-
Amerika	-	-	-	-	-	-
Kanada	-	-	-	-	-	-
USA	-	-	-	-	-	-
sonstige nordamerikanische Länder	-	-	-	-	-	-
Mittelamerika und Karibik	-	-	-	-	-	-
Brasilien	-	-	-	-	-	-
sonstige südamerikanische Länder	-	-	-	-	-	-
Australien	-	-	-	-	-	-
Neuseeland und Ozeanien	-	-	-	-	-	-
Ohne Angabe	-	-	-	-	-	-

Anmerkungen Seite 79

Reisegebiete in Nordrhein-Westfalen



Grafik: IT.NRW

Reisegebiete in Nordrhein-Westfalen

Amtliche Schlüssel-Nummer	Verwaltungsbezirk	Amtliche Schlüssel-Nummer	Verwaltungsbezirk
Eifel und Region Aachen		Bergisches Land	
334 000	Städteregion Aachen	316 000	Leverkusen, krfr. Stadt
358 000	Kreis Düren	374 000	Oberbergischer Kreis
366 000	Kreis Euskirchen	378 000	Rhein.-Berg. Kreis
Niederrhein		Bergisches Städtedreieck	
112 000	Duisburg, krfr. Stadt	120 000	Remscheid, krfr. Stadt
114 000	Krefeld, krfr. Stadt	122 000	Solingen, krfr. Stadt
116 000	Mönchengladbach, krfr. Stadt	124 000	Wuppertal, krfr. Stadt
154 000	Kreis Kleve		
162 000	Rhein-Kreis Neuss		
166 000	Kreis Viersen		
170 000	Kreis Wesel		
370 000	Kreis Heinsberg		
Münsterland		Bonn und Rhein-Sieg-Kreis	
515 000	Münster, krfr. Stadt	314 000	Bonn, krfr. Stadt
554 000	Kreis Borken	382 000	Rhein-Sieg-Kreis
558 000	Kreis Coesfeld		
566 000	Kreis Steinfurt		
570 000	Kreis Warendorf		
Teutoburger Wald		Köln und Rhein-Erft-Kreis	
711 000	Bielefeld, krfr. Stadt	315 000	Köln, krfr. Stadt
754 000	Kreis Gütersloh	362 000	Rhein-Erft-Kreis
758 000	Kreis Herford		
762 000	Kreis Höxter		
766 000	Kreis Lippe		
770 000	Kreis Minden-Lübbecke		
774 000	Kreis Paderborn		
Sauerland		Düsseldorf und Kreis Mettmann	
958 000	Hochsauerland Kreis	111 000	Düsseldorf, krfr. Stadt
962 000	Märkischer Kreis	158 000	Kreis Mettmann
966 000	Kreis Olpe		
974 000	Kreis Soest		
Siegerland-Wittgenstein		Ruhrgebiet	
970 000	Kreis Siegen-Wittgenstein	113 000	Essen, krfr. Stadt
		117 000	Mülheim an der Ruhr, krfr. Stadt
		119 000	Oberhausen, krfr. Stadt
		512 000	Bottrop, krfr. Stadt
		513 000	Gelsenkirchen, krfr. Stadt
		562 000	Kreis Recklinghausen
		911 000	Bochum, krfr. Stadt
		913 000	Dortmund, krfr. Stadt
		914 000	Hagen, krfr. Stadt
		915 000	Hamm, krfr. Stadt
		916 000	Herne, krfr. Stadt
		954 000	Ennepe-Ruhr-Kreis
		978 000	Kreis Unna

Kur- und Erholungsorte in Nordrhein-Westfalen

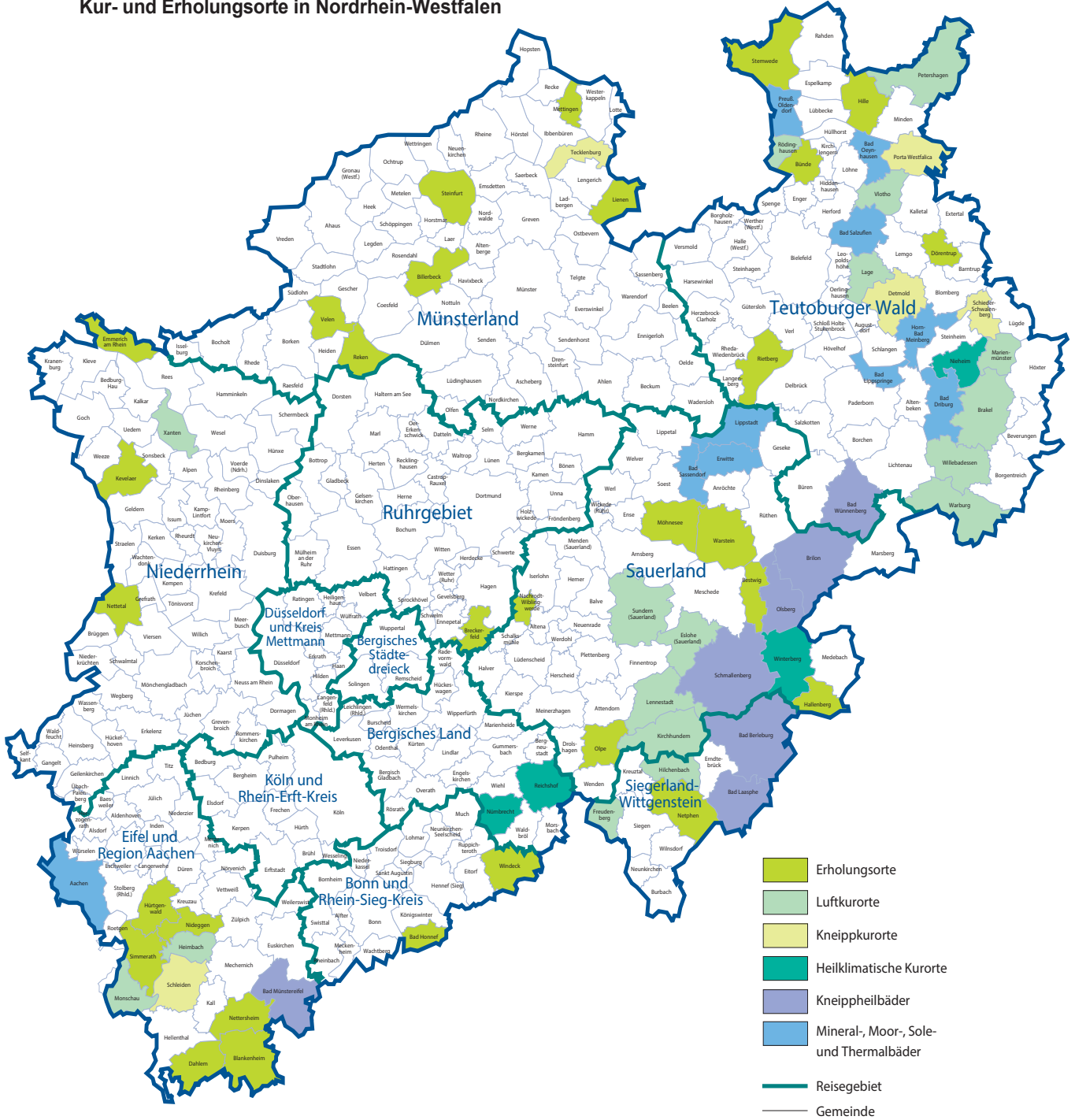

Grafik: IT.NRW

Kurorte und Erholungsorte in Nordrhein-Westfalen

Amtliche Schlüssel-Nummer	Gemeinde	Amtliche Schlüssel-Nummer	Gemeinde
Mineral-, Moor-, Sole- und Thermalbäder		noch: Luftkurort	
334 002	Aachen, Stadt	966 016	Kirchhundem
762 004	Bad Driburg, Stadt	766 040	Lage, Stadt
774 008	Bad Lippspringe, Stadt	966 020	Lennestadt, Stadt
770 004	Bad Oeynhausen, Stadt	762 024	Marienmünster, Stadt
766 008	Bad Salzuflen, Stadt	334 020	Monschau, Stadt
974 008	Bad Sassendorf	770 028	Petershagen, Stadt
974 016	Erwitte, Stadt	758 028	Rödinghausen
766 032	Horn-Bad Meinberg, Stadt	958 044	Sundern (Sauerland), Stadt
974 028	Lippstadt, Stadt	758 036	Vlotho, Stadt
770 036	Preußisch-Oldendorf, Stadt	762 036	Warburg, Stadt
		762 040	Willebadessen, Stadt
		170 052	Xanten, Stadt
Heilklimatischer Kurort		Erholungsort	
762 028	Nieheim, Stadt	382 008	Bad Honnef, Stadt
374 032	Nümbrecht	958 008	Bestwig
374 040	Reichshof	558 008	Billerbeck, Stadt
958 048	Winterberg, Stadt	366 008	Blankenheim
		954 004	Breckerfeld, Stadt
Kneippkurort		758 004	Bünde, Stadt
766 020	Detmold, Stadt	366 012	Dahlem
770 032	Porta Westfalica, Stadt	766 024	Dörentrup
766 060	Schieder-Schwalenberg, Stadt	154 008	Emmerich am Rhein, Stadt
366 036	Schleiden, Stadt	958 020	Hallenberg, Stadt
566 088	Tecklenburg, Stadt	770 012	Hille
		358 016	Hürtgenwald
Kneippheilbad		154 032	Kevelaer, Stadt
970 004	Bad Berleburg, Stadt	566 044	Lienen
970 028	Bad Laasphe, Stadt	566 056	Mettingen
366 004	Bad Münstereifel, Stadt	974 032	Möhnesee
774 040	Bad Wünnenberg, Stadt	962 044	Nachrodt-Wiblingwerde
958 012	Brilon, Stadt	970 032	Netphen, Stadt
958 036	Olsberg, Stadt	366 032	Nettersheim
958 040	Schmallenberg, Stadt	166 016	Nettetal, Stadt
		358 044	Nideggen, Stadt
Luftkurort		966 024	Olpe, Stadt
762 016	Brakel, Stadt	554 044	Reken
958 016	Eslohe (Sauerland)	754 032	Rietberg, Stadt
970 016	Freudenberg, Stadt	334 028	Simmerath
358 012	Heimbach, Stadt	566 084	Steinfurt, Stadt
970 020	Hilchenbach, Stadt	770 044	Stemwede
		554 064	Velen, Stadt
		974 044	Warstein, Stadt
		382 076	Windeck

Stand: Dezember 2018

Veröffentlichungen aus den Fachbereichen Handel und Verkehr

Entwicklung von Umsatz und Beschäftigung in nordrhein-westfälischen Unternehmen des Einzelhandels, des Kraftfahrzeughandels, des Großhandels und des Gastgewerbes

Inhalt: Jedes der drei monatlich erscheinenden Hefte enthält die vorläufigen Ergebnisse der Umsatzentwicklung und der Entwicklung der Beschäftigtenzahlen als Messzahlen auf der Basis des Jahres 2015 und als prozentuale Abweichung zum Vormonat und zum Vorjahresmonat. Die Ergebnisse werden in einigen Eckzahlen für die wichtigsten Wirtschaftszweige dargestellt.

Einzelhandel: Artikel-Nr. G11
Gastgewerbe: Artikel-Nr. G43
Großhandel: Artikel-Nr. G12
Kraftfahrzeughandel (inkl. Instandhaltung und Reparatur): Artikel-Nr. G15

Fachliche Auskünfte zu diesen Veröffentlichungen erteilen Ihnen gerne Matthias Baer und Yu-Ri Löschner unter Telefon-Nr. 0211 9449-3787 bzw. 0211 9449-3786.

Gäste und Übernachtungen im Reiseverkehr Nordrhein-Westfalens

Inhalt: Das Heft enthält vorläufige Ergebnisse von Ankünften, Übernachtungen und Aufenthaltsdauer der Gäste in nordrhein-westfälischen Beherbergungsstätten sowie die Zahl der Beherbergungsstätten, Gästebetten und die prozentuale Kapazitätsauslastung gegliedert nach Bade-, Kur-, Erholungsorten und sonstigen Gemeinden, nach Betriebsarten, Regionaleinheiten, Reisegebieten und nach Herkunftsländern. Dargestellt wird die Anzahl, die prozentuale Veränderung gegenüber dem Vorjahresmonat sowie die durchschnittliche Aufenthaltsdauer in Tagen.

Artikel-Nr. G41

Fachliche Auskünfte zu diesen Veröffentlichungen erteilen Ihnen gerne Markus Sesterhenn und Michael Schumann unter Telefon-Nr. 0211 9449-3816 bzw. 0211 9449-3818.

Straßenverkehrsunfälle in Nordrhein-Westfalen

Inhalt: Der Monatsbericht enthält Ergebnisse von Straßenverkehrsunfällen und dabei Verunglückten in Nordrhein-Westfalen nach Unfallkategorien, nach Straßen-, Unfallarten, Unfalltypen, nach Tagesdatum, Ortslage, Art der Verkehrsbeteiligung, Unfallursachen und nach Fehlverhalten der Fahrzeugführer sowie die Anzahl der Verunglückten nach der Schwere der Verletzung, Altersgruppen und Geschlecht. Dargestellt werden die monatlichen und die kumulierten Zahlen, die Vorjahresergebnisse und die prozentuale Veränderung gegenüber den Vorjahreszeiträumen. Auf Gemeindeebene sind Ergebnisse nach Ortslage und Unfallkategorien enthalten.

Artikel-Nr. H12

Straßenverkehrsunfälle in Nordrhein-Westfalen

Inhalt: Der Bericht enthält Ergebnisse von Straßenverkehrsunfällen und dabei Verunglückten in Nordrhein-Westfalen nach Unfallkategorien, nach Straßen-, Unfallarten, Unfalltypen, nach Tagesdatum, Ortslage, Art der Verkehrsbeteiligung, Unfallursachen und nach Fehlverhalten der Fahrzeugführer sowie die Anzahl der Verunglückten nach der Schwere der Verletzung, Altersgruppen und Geschlecht. Dargestellt werden die Jahreswerte, die Vorjahresergebnisse und die prozentuale Veränderung gegenüber den Vorjahreszeiträumen. Auf Gemeindeebene sind Ergebnisse nach Ortslage und Unfallkategorien enthalten. Zahlreiche Grafiken und eine Farbkarte runden den Bericht ab.

Artikel-Nr. H13

Fachliche Auskünfte zu diesen Veröffentlichungen erteilen Ihnen gerne Petra Focks und Thilo Wegner unter Telefon-Nr. 0211 9449-3820 bzw. 0211 9449-3821.

Binnenschifffahrt in Nordrhein-Westfalen

Inhalt: Der Monatsbericht enthält die Entwicklung des Güterverkehrs auf den nordrhein-westfälischen Binnenwasserstraßen nach Verkehrsbeziehungen und Güterabteilungen. Dargestellt werden die monatlichen Gütermengen in Tonnen bzw. der Containerumschlag für Nordrhein-Westfalen, die Mengen des Vormonats und des Vorjahresmonats sowie die kumulierten Jahreshütermengen im Vergleich zum Vorjahreszeitraum mit der prozentualen Veränderung.

Artikel-Nr. H21

Fachliche Auskünfte zu dieser Veröffentlichungen erteilen Ihnen gerne Dirk Kamps und Sabine Schmidt unter Telefon-Nr. 0211 9449-3827 bzw. 0211 9449-3826.