



und Erden. . .	2	x	.	.	1200	Tabakerzeugnisse (ohne Abfälle)	5	x
rdgas-	-	-	-	-	1299	Veredlung von Erzeugnissen dieser Güter- abteilung	-	-
ergbau	2	x	.	.	13	Textilien	237	x
und Erden. . .	92	x	4 232 700	32	1310	Textile Spinnstoffe und Garne.	10	17 099 206
.	22	x	196 962	7	1320	Gewebe.	43	69 407 753
.	157	x	4 410 627	31	1330	Textilveredlung.	48	x
.	10	x	9 609 047	5	1391	Gewirke und Gestricke.	12	x
erzeugnisse .	6	x	148 319	14	1392	Konfektionierte Textilwaren (ohne Bekleidung)	70	x
oren,	12	x	495 480	26	1393	Teppiche und textile Fußbodenbeläge, auch konfektionierte	kg	14 36 845 082
. g.	42	x	1 211 722	36	1394	Seilerwaren	kg	4 3 029 310
.	11	.	2 885 581	30	1395	Vliesstoffe (auch getränkt, bestrichen, überzogen oder mit Lagen versehen) und Erzeugnisse daraus (ohne Bekleidung).	kg	12 49 308 780
.	4	.	97 467	16	1396	Technische Textilien	65	x
peiseeis)	27	x	1 342 737	8	1399	Sonstige Textilwaren, a. n. g.	5	x
.	4	x	85 542 600	10	14	Bekleidung	49	x
.	26	x	577 201	19	1411	Bekleidung aus Leder oder rekonstituiertem Leder (einschl. Mänteln) (ohne Bekleidungs- zubehör, Schuhe und Kopfbedeckungen)	-	-
.	13	x	460 971	42	1412	Arbeits- und Berufsbekleidung	St	11 1 075 085
.	508	x	3 186 592	26	1413	Sonstige Oberbekleidung (ohne Arbeits- und Berufsbekleidung).	St	19 5 795 500
.	55	.	.	.	1414	Wäsche.	11	x
.	2	.	.	.	1419	Bekleidung und Bekleidungszubehör, a. n. g.	12	x
.	7	.	.	30	1420	Pelzwaren	-	-
.	41	.	605 557 331	26	1431	Strumpfwaren.	4	x
.	11	.	124 048 886	17	1439	Bekleidung a. n. g., aus Gewirken oder Gestricken Veredlung von Erzeugnissen dieser Güterab- teilung (ohne Bekleidung aus textilen Stoffen)	St	4 .
.	24	x	474 688	18	1499	Leder und Lederwaren	33	x
.	24	x	465 843	.	15	Leder und Lederfaserstoff; zugerichtete und gefärbte Felle	4	x
ereitungen, n oder zum einem Inhalt	2	.	.	17	1511	Lederwaren (ohne Lederbekleidung und Schuhe)	16	x
.	61	x	786 590	12	1512	Schuhe	13	x
.	29	x	453 031	.	1599	Veredlung von Erzeugnissen dieser Güter- abteilung	-	-
ereitet	26	.	.	.				
Güter-								

Statistische Berichte Gäste und Übernachtungen im Reiseverkehr Nordrhein-Westfalens

November 2020



Gäste und Übernachtungen im Reiseverkehr Nordrhein-Westfalens

November 2020

Herausgegeben von
Information und Technik Nordrhein-Westfalen, Statistisches Landesamt
Mauerstraße 51, 40476 Düsseldorf • Postfach 10 11 05, 40002 Düsseldorf
Telefon +49211 9449-01 • Telefax 0211 9449-8000
Internet: <http://www.it.nrw>
E-Mail: poststelle@it.nrw.de

Erschienen im Januar 2021

Alle Statistischen Berichte finden Sie als PDF-Datei zum kostenlosen
Download in unserer Internet-Rubrik Aktuell / Publikationen.
© Information und Technik NRW, Düsseldorf, 2021
Auszugsweise Vervielfältigung und Verbreitung mit Quellenangabe gestattet.

Inhalt

	Seite
Vorbemerkungen	4
Hinweis	5
Grafiken	6
 Tabellenteil	
1. Entwicklung der Ankünfte und Übernachtungen	8
2. Kapazität und Leistung der Beherbergungsstätten im November 2020 nach	
2.1 Verwaltungsbezirken	9
2.2 Gemeindegruppen und Betriebsarten	23
2.3 Reisegebieten und Betriebsarten	27
2.4 Reisegebieten und Herkunftsländern	31
3. Leistung der Beherbergungsstätten von Januar bis November 2020 nach	
3.1 Verwaltungsbezirken	44
3.2 Gemeindegruppen und Betriebsarten	58
3.3 Reisegebieten und Betriebsarten	62
3.4 Reisegebieten und Herkunftsländern	66
4.1 Leistung der Campingplätze nach Herkunftsländern	79
4.2 Leistung der Campingplätze nach Herkunftsländern – kumulierte Ergebnisse	80
 Karte	
Reisegebiete in Nordrhein-Westfalen	81
Übersicht der Reisegebiete / Regionen in Nordrhein-Westfalen	82
 Karte	
Kur- und Erholungsorte in Nordrhein-Westfalen	83
Verzeichnis der Kurorte und Erholungsorte in Nordrhein-Westfalen	84
Veröffentlichungen	86

Vorbemerkungen

In der Beherbergungsstatistik des Reiseverkehrs werden monatlich die angekommenen Gäste und Gästeübernachtungen in Beherbergungsbetrieben und auf Campingplätzen erfasst, wobei die Gäste aus dem Ausland nach dem Herkunftsland (ständiger Wohnsitz) untergliedert werden. Bei Beherbergungsbetrieben wird die Zahl der angebotenen Betten und bei Campingplätzen die Zahl der angebotenen Stellplätze erhoben. Einmal jährlich wird bei Betrieben der klassischen Hotellerie zum Stichtag 31. Juli die Zahl der angebotenen Gästezimmer erfasst und in der Juli-Ausgabe dieses Berichts veröffentlicht.

Die Rechtsgrundlage dieser Erhebung ist das „Gesetz zur Neuordnung der Statistik über die Beherbergung im Reiseverkehr (Beherbergungsstatistikgesetz – BeherbStatG) vom 22. Mai 2002“ (BGBl. I S. 1642), zuletzt geändert durch Artikel 11 des Gesetzes vom 28. Juli 2015 (BGBl. I S. 1400). Nach § 3 (I) dieses Gesetzes werden nur Beherbergungsbetriebe in die Erhebung einbezogen, die zehn und mehr Schlafgelegenheiten bzw. bei Campingplätzen zehn und mehr Stellplätze aufweisen.

Darstellung der Ergebnisse

Die vorliegenden Monatsergebnisse enthalten vorläufige Zahlen. In der Regel weichen aber die endgültigen Ergebnisse nur geringfügig davon ab. In den aufsummierten Teiljahresergebnissen im zweiten Teil des Berichtes fließen jeweils nachträgliche Meldungen von Beherbergungsbetrieben ein, so dass diese Ergebnisse im Laufes des Jahres beständiger werden.

Zurzeit gibt es in Nordrhein-Westfalen zwei Gemeinden (von 396), die keine Beherbergungsstätte mit zehn und mehr Betten haben. Sie werden in der Erhebung nicht berücksichtigt.

Die Zahl der prädikatisierten Orte in Nordrhein-Westfalen beträgt zurzeit 72. Darunter befinden sich 10 Mineral-, Moor-, Sole- und Thermalbäder, 4 Heilklimatische Kurorte, 5 Kneippkurorte, 7 Kneippheilbäder, 16 Luftkurorte und 30 Erholungsorte. Eine Übersicht der Lage dieser Orte finden Sie am Ende des Berichtes.

Hinweis

Abweichungen in den Summen ergeben sich aus dem Runden der Einzelwerte

Eventuelle Abweichungen der Monatswerte in Tabelle 1 gegenüber den Monatswerten vorangegangener Statistischer Berichte ergeben sich durch Nachmeldungen.

Zeichenerklärung

(nach DIN 55 301)

0	weniger als die Hälfte von 1 in der letzten besetzten Stelle, jedoch mehr als nichts
–	nichts vorhanden (genau null)
...	Angabe fällt später an
x	Tabellenfach gesperrt, weil Aussage nicht sinnvoll
.	Zahlenwert unbekannt oder geheim zu halten

Gästeankünfte in Nordrhein-Westfalen – Anzahl in Millionen und Veränderung in Prozent

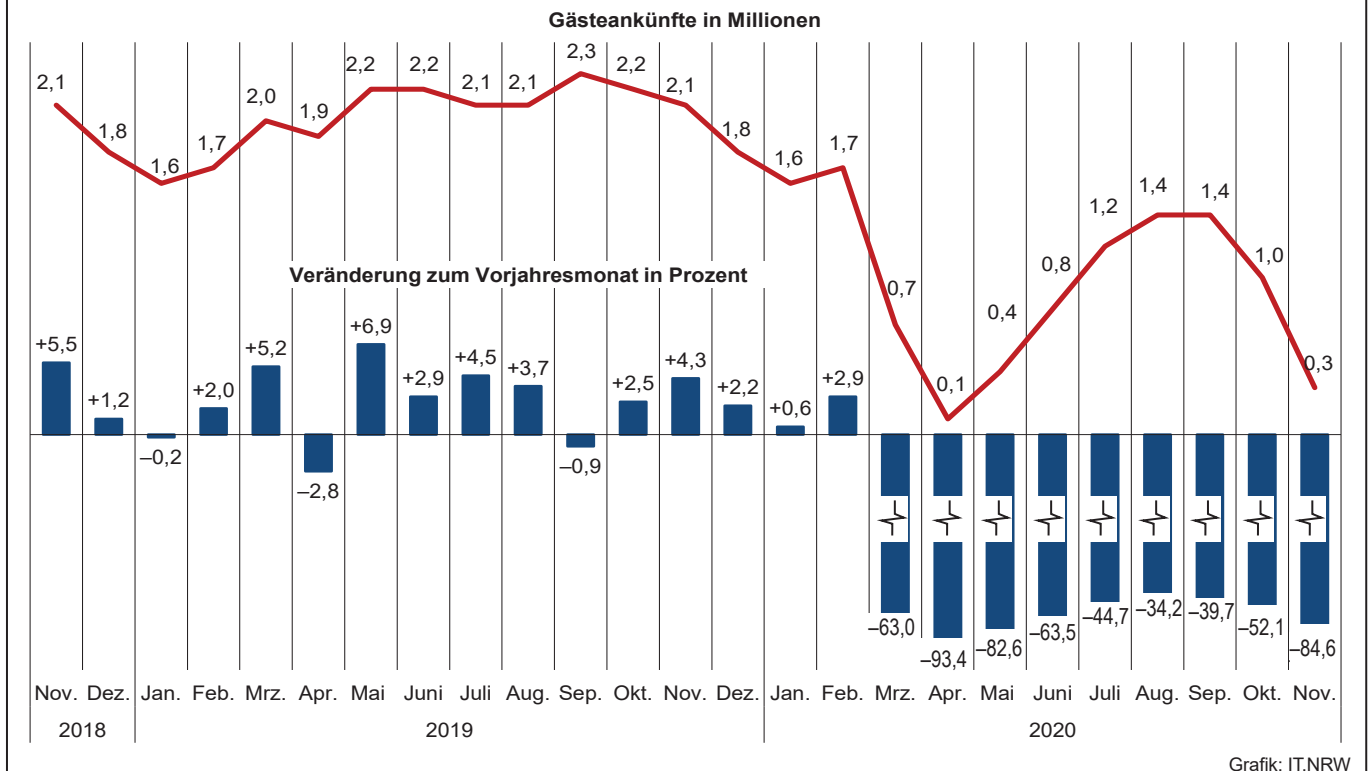

Gästeübernachtungen in Nordrhein-Westfalen – Anzahl in Millionen und Veränderung in Prozent

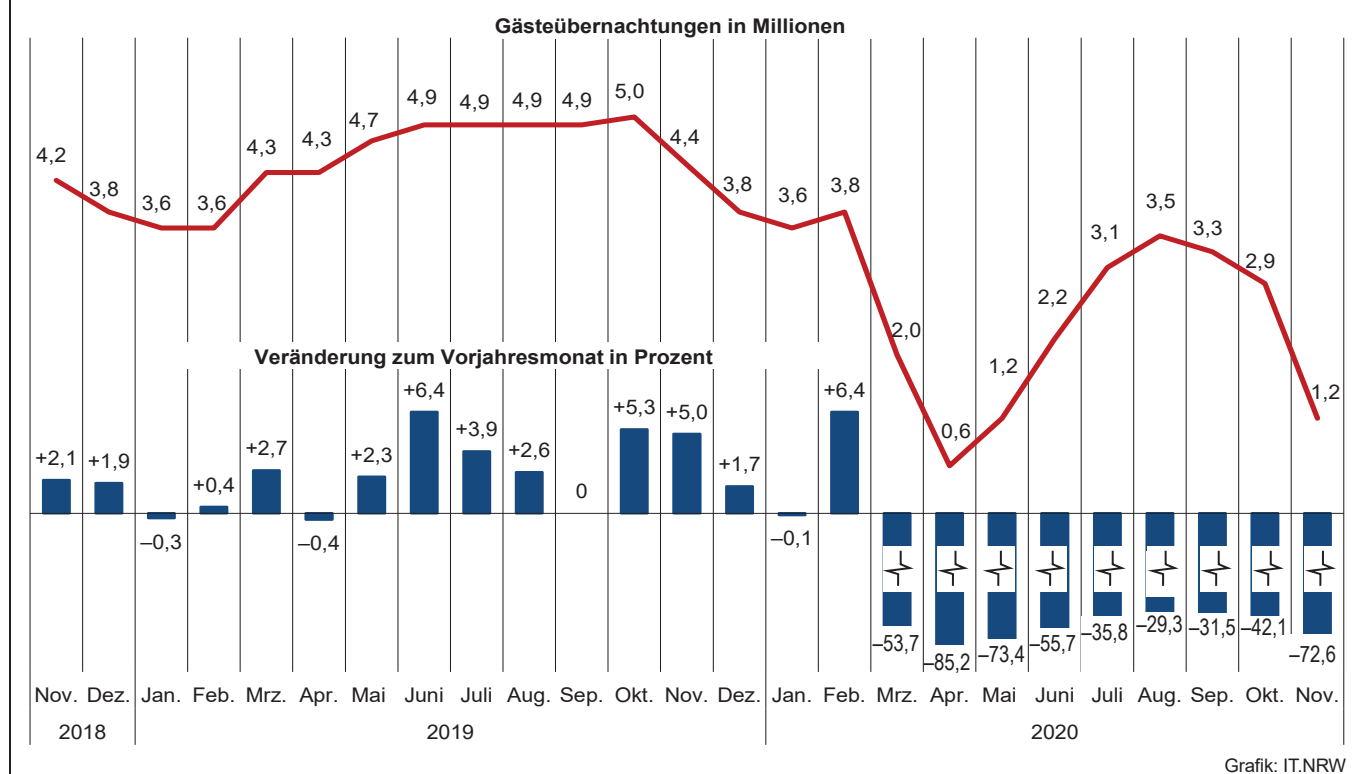

**Übernachtungen in NRW je 1 000 Einwohner/-innen nach Reisegebieten
sowie Anteil der deutschen und ausländischen Gäste im November 2020**

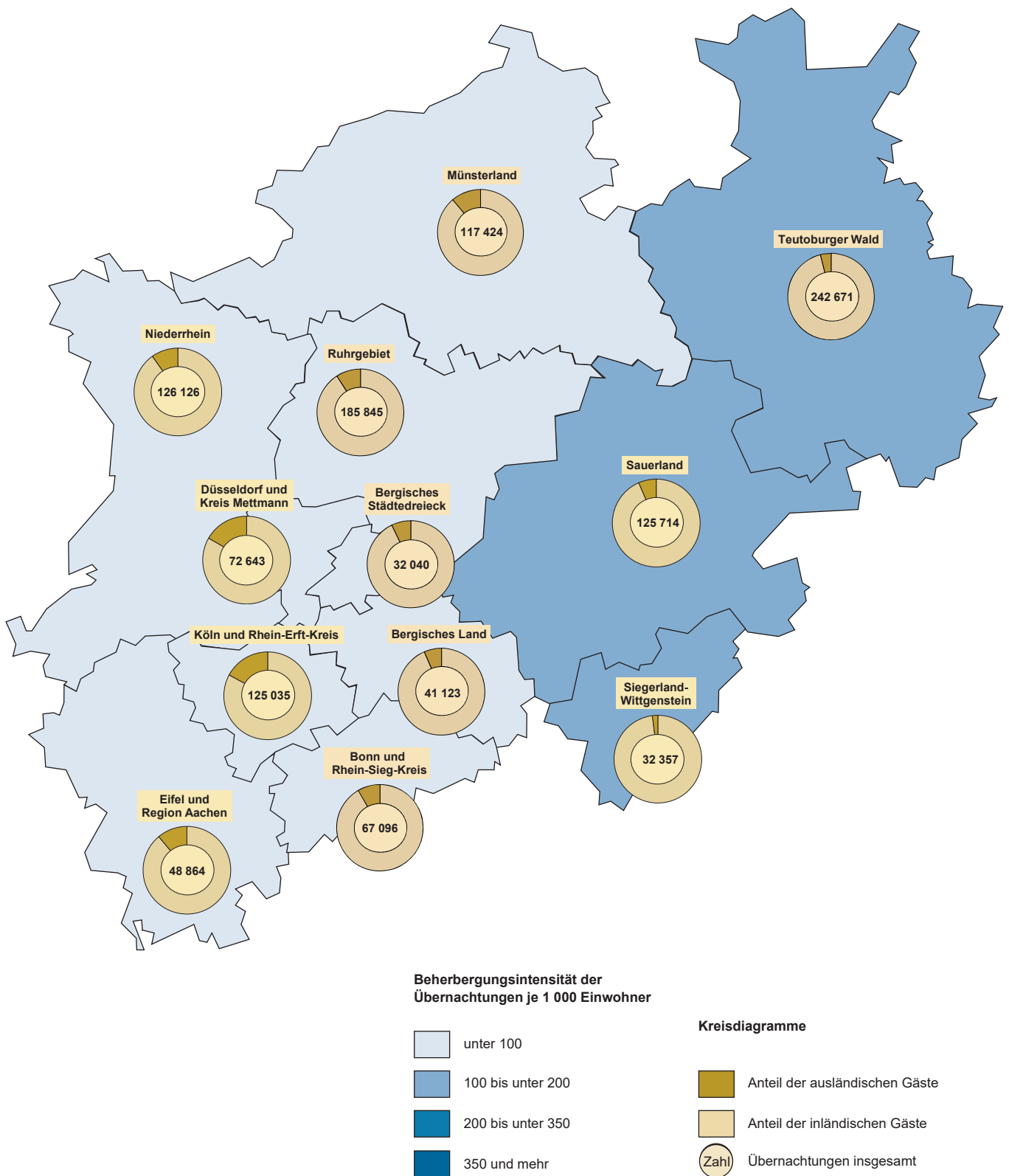

Grafik: IT.NRW

1. Entwicklung der Ankünfte und Übernachtungen

Zeitraum	Ankünfte		Übernachtungen		Ankünfte		Übernachtungen		
	aller Gäste	ausländischer Gäste	aller Gäste	ausländischer Gäste	aller Gäste	ausländischer Gäste	aller Gäste	ausländischer Gäste	
	Anzahl				Veränderungen zum Vorjahresmonat in %				
2018	Januar	1 628 880	385 771	3 633 268	814 602	+3,8	+2,2	+3,9	+4,1
	Februar	1 633 995	355 431	3 581 843	753 874	+4,2	+2,7	+4,0	+1,9
	März	1 881 579	426 026	4 149 018	854 579	-4,3	-6,2	-3,7	-9,0
	April	1 960 742	438 863	4 275 128	877 918	+5,0	+6,7	+1,0	+5,2
	Mai	2 083 583	433 740	4 578 751	872 253	-4,7	-14,1	-4,0	-16,0
	Juni	2 165 462	427 563	4 586 548	837 389	+2,9	+0,8	+0,8	-1,9
	Juli	2 044 143	474 428	4 706 900	1 018 617	+2,1	+2,2	+2,1	-
	August	2 043 271	502 327	4 800 439	1 137 336	+4,8	+4,5	+2,0	+2,7
	September	2 292 975	467 545	4 860 551	940 028	+1,1	-0,7	+1,1	-1,5
	November	2 129 904	457 654	4 734 131	934 495	+1,9	+0,8	+0,3	-2,8
	November	2 051 136	433 284	4 236 282	843 252	+5,5	+1,0	+2,1	-3,9
	Dezember	1 784 987	463 723	3 784 172	901 503	+1,2	+2,0	+1,9	+2,0
2019	Januar	1 626 411	388 323	3 624 078	812 914	-0,2	+0,7	-0,3	-0,2
	Februar	1 666 541	359 183	3 594 398	758 702	+2,0	+1,1	+0,4	+0,6
	März	1 978 946	428 660	4 260 353	876 357	+5,2	+0,6	+2,7	+2,5
	April	1 906 579	413 433	4 258 839	826 638	-2,8	-5,8	-0,4	-5,8
	Mai	2 227 835	453 165	4 682 314	884 824	+6,9	+4,5	+2,3	+1,4
	Juni	2 229 194	463 356	4 879 763	959 849	+2,9	+8,4	+6,4	+14,6
	Juli	2 136 421	495 832	4 891 590	1 058 877	+4,5	+4,5	+3,9	+4,0
	August	2 117 855	500 096	4 925 448	1 116 957	+3,7	-0,4	+2,6	-1,8
	September	2 273 460	458 884	4 862 741	930 989	-0,9	-1,9	-	-1,0
	Oktober	2 182 699	509 431	4 984 730	1 098 861	+2,5	+11,3	+5,3	+17,6
	November	2 140 019	459 660	4 445 979	905 918	+4,3	+6,1	+5,0	+7,4
	Dezember	1 823 690	477 000	3 849 551	919 833	+2,2	+2,9	+1,7	+2,0
2020	Januar	1 635 883	366 251	3 620 035	756 955	+0,6	-5,7	-0,1	-6,9
	Februar	1 715 573	381 790	3 825 772	832 684	+2,9	+6,3	+6,4	+9,8
	März	731 605	115 574	1 973 431	258 340	-63,0	-73,0	-53,7	-70,5
	April	125 725	12 034	630 109	50 226	-93,4	-97,1	-85,2	-93,9
	Mai	387 743	27 826	1 245 403	86 998	-82,6	-93,9	-73,4	-90,2
	Juni	814 101	85 302	2 162 220	203 908	-63,5	-81,6	-55,7	-78,8
	Juli	1 181 806	203 622	3 140 951	493 378	-44,7	-58,9	-35,8	-53,4
	August	1 392 344	241 474	3 484 071	589 989	-34,3	-51,7	-29,3	-47,2
	September	1 370 903	179 657	3 328 988	415 164	-39,7	-60,8	-31,5	-55,4
	Oktober	1 046 511	92 071	2 887 018	229 880	-52,1	-81,9	-42,1	-79,1
	November	330 324	34 126	1 216 938	110 482	-84,6	-92,6	-72,6	-87,8
	Dezember

2.1 Kapazität und Leistung der Beherbergungsstätten nach Verwaltungsbezirken

November 2020

Amtliche Schlüsselnummer	Verwaltungsbezirk	Betriebe		Betten			Mittlere Aufenthaltsdauer ³⁾	
		geöffnete	Veränderung ¹⁾	angebotene	Veränderung ¹⁾	mittlere Auslastung ²⁾	aller Gäste	ausländischer Gäste
	Kreisfreie Städte							
111 000	Düsseldorf	190	-14,0	25 684	-8,9	7,6	1,9	1,9
112 000	Duisburg	42	-10,6	3 476	-8,0	15,8	2,5	1,8
113 000	Essen	86	-8,5	9 625	-4,4	10,2	2,9	2,3
114 000	Krefeld	18	-18,2	1 417	-20,4	14,7	2,4	3,2
116 000	Mönchengladbach	26	-13,3	1 823	-20,6	21,2	1,9	1,9
117 000	Mülheim an der Ruhr	30	-6,3	1 703	-8,2	12,1	2,6	3,5
119 000	Oberhausen	29	-9,4	2 708	-14,5	26,1	3,7	3,6
120 000	Remscheid	15	-11,8	779	-12,2	13,3	2,6	2,0
122 000	Solingen	15	-16,7	860	-0,9	12,4	3,0	5,4
124 000	Wuppertal	38	-13,6	3 189	-23,2	30,7	4,2	2,9
154 000	Kreis Kleve	107	-15,7	5 211	-6,5	14,7	3,1	3,4
154 004	Bedburg-Hau	3	-	85	-1,2	.	.	.
154 008	Emmerich am Rhein, Stadt	10	-9,1	257	+2,0	16,1	2,6	8,5
154 012	Geldern, Stadt	11	-	558	+0,5	32,9	15,7	6,3
154 016	Goch, Stadt	11	-	478	+1,7	11,2	2,7	2,6
154 020	Issum	2	-33,3	32	-	.	.	.
154 024	Kalkar, Stadt	7	-12,5	1 130	-2,6	6,0	2,3	2,0
154 028	Kerken	3	-25,0	89	-	8,1	2,3	4,3
154 032	Kevelaer, Stadt	15	-16,7	683	+6,4	12,4	4,7	17,5
154 036	Kleve, Stadt	13	-7,1	685	-4,7	18,3	2,6	2,9
154 040	Kranenburg	3	-50,0	51	-82,7	12,0	1,8	1,0
154 044	Rees, Stadt	7	-22,2	253	-7,3	13,6	2,2	1,3
154 048	Rheurdt	3	-25,0	109	-8,4	-	-	-
154 052	Straelen, Stadt	6	-25,0	173	-15,6	13,4	2,3	2,5
154 056	Uedem	4	-20,0	187	-	25,5	2,7	1,0
154 060	Wachtendonk	3	-40,0	42	-51,7	.	.	.
154 064	Weeze	6	-14,3	399	-1,5	18,8	1,5	1,0
158 000	Kreis Mettmann	86	-12,2	5 649	-23,7	15,4	3,1	4,4
158 004	Erkrath, Stadt	4	-	240	-1,6	20,5	2,1	2,1
158 008	Haan, Stadt	3	-40,0	250	-45,7	11,6	2,0	2,2
158 012	Heiligenhaus, Stadt	4	-	207	-	.	.	.
158 016	Hilden, Stadt	11	-15,4	981	-9,1	24,5	3,6	6,8
158 020	Langenfeld (Rhld.), Stadt	10	-9,1	424	-11,5	29,6	5,9	2,3
158 024	Mettmann, Stadt	8	-20,0	592	-43,4	9,0	2,6	11,0
158 026	Monheim am Rhein, Stadt	6	-14,3	388	-48,5	22,4	4,6	3,2
158 028	Ratingen, Stadt	26	-10,3	2 077	-17,8	9,6	2,0	2,4
158 032	Velbert, Stadt	12	-7,7	427	-22,8	10,5	2,6	2,3
158 036	Wülfrath, Stadt	2	-	63	+8,6	.	.	.
162 000	Rhein-Kreis Neuss	81	-10,0	5 793	-9,5	25,1	5,1	3,6
162 004	Dormagen, Stadt	14	-6,7	694	-3,7	38,8	7,8	8,6
162 008	Grevenbroich, Stadt	12	-	603	+2,2	23,8	3,5	4,3
162 012	Jüchen, Stadt	3	-25,0	76	-32,1	.	.	.
162 016	Kaarst, Stadt	7	-22,2	490	-14,0	7,5	1,9	2,0
162 020	Korschenbroich, Stadt	7	-	336	+2,8	.	.	.
162 022	Meerbusch, Stadt	19	-	925	-4,7	39,3	15,7	13,3
162 024	Neuss, Stadt	15	-21,1	2 605	-13,7	12,6	2,2	2,1
162 028	Rommerskirchen	4	-20,0	64	-31,9	8,8	4,0	7,0
166 000	Kreis Viersen	58	-14,7	2 365	-13,2	18,0	3,1	3,7
166 004	Brüggen	5	-44,4	69	-78,2	30,2	5,6	40,0
166 008	Grefrath	3	-	190	-1,6	29,9	11,5	1,7
166 012	Kempfen, Stadt	7	-	248	-	28,2	4,7	1,0
166 016	Nettetal, Stadt	14	-6,7	905	-5,1	7,7	2,2	2,4
166 020	Niederkrüchten	8	-11,1	81	-	18,8	2,3	3,1
166 024	Schwalmtal	2	-	40	-	.	.	.
166 028	Tönisvorst, Stadt	2	-60,0	34	-59,0	.	.	.
166 032	Viersen, Stadt	8	-11,1	210	-5,8	16,0	2,4	4,6
166 036	Willich, Stadt	9	-	588	+0,3	22,1	2,5	3,4
170 000	Kreis Wesel	98	-12,5	4 304	-10,9	13,7	3,0	4,1
170 004	Alpen	4	-33,3	104	-26,2	12,7	3,4	6,2
170 008	Dinslaken, Stadt	9	-18,2	313	-17,4	17,1	2,1	2,8
170 012	Hamminkeln, Stadt	8	-11,1	334	-	55,4	9,1	39,7
170 016	Hünxe	3	-40,0	71	-38,8	.	.	.
170 020	Kamp-Lintfort, Stadt	5	-	361	-0,3	9,6	1,9	3,6

1) Veränderung gegenüber dem Vorjahresmonat in % – 2) mittlere Auslastung = (Übernachtungen / angebotene Bettentage) * 100 – 3) mittlere Aufenthaltsdauer (in Tagen) = Übernachtungen / Ankünfte

Noch: 2.1 Kapazität und Leistung der Beherbergungsstätten nach Verwaltungsbezirken

November 2020

Amtliche Schlüsselnummer	Verwaltungsbezirk	Ankünfte				Übernachtungen			
		aller Gäste	Veränderung ¹⁾	ausländischer Gäste	Veränderung ¹⁾	aller Gäste	Veränderung ¹⁾	ausländischer Gäste	Veränderung ¹⁾
	Kreisfreie Städte								
111 000	Düsseldorf	27 791	-90,0	5 258	-95,3	51 433	-88,8	10 023	-95,1
112 000	Duisburg	5 716	-78,7	546	-91,6	14 320	-72,0	983	-91,7
113 000	Essen	9 171	-89,0	850	-94,7	26 720	-82,9	1 925	-93,7
114 000	Krefeld	2 456	-83,1	202	-95,2	5 886	-75,7	652	-90,8
116 000	Mönchengladbach	5 777	-71,4	639	-86,6	10 693	-67,1	1 190	-84,1
117 000	Mülheim an der Ruhr	2 003	-82,8	179	-89,7	5 122	-76,4	630	-83,7
119 000	Oberhausen	4 833	-81,2	521	-89,5	17 993	-66,0	1 875	-81,1
120 000	Remscheid	1 088	-83,6	56	-92,9	2 799	-74,4	113	-91,7
122 000	Solingen	777	-83,3	161	-79,5	2 347	-74,2	871	-59,0
124 000	Wuppertal	6 444	-75,8	460	-89,3	26 894	-56,8	1 314	-83,6
154 000	Kreis Kleve	6 700	-77,3	783	-85,8	20 625	-66,3	2 674	-76,3
154 004	Bedburg-Hau
154 008	Emmerich am Rhein, Stadt	470	-53,2	39	-83,1	1 243	-44,6	333	-57,6
154 012	Geldern, Stadt	363	-85,1	64	-64,6	5 716	-40,0	400	-39,9
154 016	Goch, Stadt	798	-70,9	161	-51,5	2 146	-67,5	419	-67,2
154 020	Issum
154 024	Kalkar, Stadt	869	-84,6	47	-96,0	2 042	-80,6	94	-95,2
154 028	Kerken	95	-80,4	3	-96,2	217	-71,1	13	-92,3
154 032	Kevelaer, Stadt	215	-91,5	32	-91,0	1 021	-79,1	561	-42,3
154 036	Kleve, Stadt	1 167	-73,1	103	-85,6	3 081	-63,2	296	-79,0
154 040	Kranenburg	54	-95,8	1	-99,4	97	-96,5	1	-99,8
154 044	Rees, Stadt	477	-75,1	21	-92,8	1 033	-68,4	28	-94,1
154 048	Rheurdt	-	-100,0	-	-	-	-100,0	-	-
154 052	Straelen, Stadt	277	-79,8	15	-89,4	624	-78,1	37	-93,4
154 056	Uedem	225	-81,4	2	-84,6	618	-74,0	2	-84,6
154 060	Wachtendonk
154 064	Weeze	1 459	-53,6	272	-83,0	2 246	-43,4	284	-82,9
158 000	Kreis Mettmann	6 848	-87,1	474	-96,5	21 210	-77,7	2 082	-91,9
158 004	Erkrath, Stadt	325	-78,6	21	-89,2	675	-74,1	44	-87,7
158 008	Haan, Stadt	374	-85,0	25	-93,4	751	-85,3	56	-93,7
158 012	Heiligenhaus, Stadt
158 016	Hilden, Stadt	1 784	-69,7	109	-90,8	6 502	-53,0	742	-76,7
158 020	Langenfeld (Rhld.), Stadt	568	-80,7	106	-75,8	3 348	-48,1	239	-73,6
158 024	Mettmann, Stadt	593	-93,4	35	-98,5	1 561	-89,6	386	-90,6
158 026	Monheim am Rhein, Stadt	570	-87,4	41	-97,9	2 603	-67,9	132	-96,4
158 028	Ratingen, Stadt	1 984	-90,7	101	-98,2	4 056	-88,6	238	-97,7
158 032	Velbert, Stadt	464	-87,3	28	-97,0	1 203	-80,0	63	-95,5
158 036	Wülfrath, Stadt
162 000	Rhein-Kreis Neuss	7 576	-82,0	779	-93,3	38 646	-60,7	2 816	-88,0
162 004	Dormagen, Stadt	1 000	-65,3	58	-92,7	7 835	-24,4	501	-75,7
162 008	Grevenbroich, Stadt	1 169	-62,8	36	-96,2	4 077	-47,4	154	-91,3
162 012	Jüchen, Stadt
162 016	Kaarst, Stadt	309	-93,5	29	-97,2	598	-92,1	58	-97,3
162 020	Korschenbroich, Stadt
162 022	Meerbusch, Stadt	631	-82,0	61	-91,2	9 897	-40,4	814	-66,6
162 024	Neuss, Stadt	3 971	-85,0	577	-92,6	8 803	-81,2	1 197	-91,7
162 028	Rommerskirchen	36	-79,5	4	-91,8	143	-64,2	28	-76,7
166 000	Kreis Viersen	3 442	-79,7	135	-94,6	10 756	-67,7	499	-91,3
166 004	Brüggen	73	-94,5	2	-98,7	406	-85,1	80	-70,6
166 008	Grefrath	148	-83,5	6	-95,0	1 705	-11,6	10	-97,7
166 012	Kempen, Stadt	467	-60,3	2	-98,3	2 207	-37,0	2	-99,5
166 016	Nettetal, Stadt	672	-89,2	13	-98,4	1 497	-86,6	31	-97,2
166 020	Niederkrüchten	155	-79,9	29	-78,7	359	-80,3	90	-80,6
166 024	Schwalmtal
166 028	Tönisvorst, Stadt
166 032	Viersen, Stadt	418	-72,0	14	-85,9	1 008	-61,8	65	-65,6
166 036	Willich, Stadt	1 329	-68,5	63	-92,4	3 306	-59,3	215	-91,4
170 000	Kreis Wesel	5 494	-84,1	759	-84,6	16 595	-74,0	3 077	-70,7
170 004	Alpen	116	-80,2	6	-93,3	397	-66,4	37	-86,6
170 008	Dinslaken, Stadt	763	-67,2	53	-85,6	1 606	-62,8	147	-79,6
170 012	Hamminkeln, Stadt	531	-70,4	29	-59,7	4 844	-31,6	1 152	+25,8
170 016	Hünxe
170 020	Kamp-Lintfort, Stadt	532	-81,9	23	-82,6	1 036	-78,9	82	-70,2

Anmerkungen Seite 9

Noch: 2.1 Kapazität und Leistung der Beherbergungsstätten nach Verwaltungsbezirken

November 2020

Amtliche Schlüsselnummer	Verwaltungsbezirk	Betriebe		Betten			Mittlere Aufenthaltsdauer ³⁾	
		geöffnete	Veränderung ¹⁾	angebotene	Veränderung ¹⁾	mittlere Auslastung ²⁾	aller Gäste	ausländischer Gäste
	Noch: Kreis Wesel							
170 024	Moers, Stadt	15	–	757	–2,1	14,6	2,3	2,3
170 028	Neukirchen-Vluyn, Stadt	3	–	215	+0,9	10,8	2,7	5,0
170 032	Rheinberg, Stadt	5	–16,7	147	–9,8	15,2	2,5	2,7
170 036	Schermbek	10	–	493	–2,0	3,5	2,1	1,8
170 040	Sonsbeck	5	–16,7	190	–5,5	.	.	.
170 044	Voerde (Niederrhein), Stadt	3	–	145	–4,0	20,2	2,9	2,5
170 048	Wesel, Stadt	13	–7,1	769	–3,4	9,8	2,7	2,7
170 052	Xanten, Stadt	15	–21,1	405	–42,0	3,4	2,4	4,3
100 000	Reg.-Bez. Düsseldorf	919	–12,6	74 586	–11,2	13,8	2,8	2,6
	Kreisfreie Städte							
314 000	Bonn	89	–13,6	8 620	–11,0	17,6	2,9	3,0
315 000	Köln	240	–14,0	29 664	–12,9	9,2	2,0	2,2
316 000	Leverkusen	20	–9,1	1 303	–16,0	16,2	2,2	3,1
	Städteregion Aachen	164	–16,3	8 753	–12,0	12,5	2,7	2,9
334 002	Aachen, kreisfreie Stadt	60	–7,7	5 201	–5,8	11,6	2,3	2,8
334 004	Alsdorf, Stadt	5	–16,7	143	–10,6	21,2	2,3	2,6
334 008	Baesweiler, Stadt	4	–	113	–	16,5	2,4	7,9
334 012	Eschweiler, Stadt	12	–7,7	299	+0,3	13,7	2,1	2,1
334 016	Herzogenrath, Stadt	3	–	102	–3,8	11,0	2,4	2,3
334 020	Monschau, Stadt	31	–31,1	1 007	–28,9	7,1	5,6	1,0
334 024	Roetgen	5	–28,6	105	–28,1	1,5	1,9	1,9
334 028	Simmerath	32	–17,9	1 246	–21,1	17,2	6,6	1,2
334 032	Stolberg (Rhld.), Stadt	6	–14,3	242	–12,9	27,7	4,2	6,4
334 036	Würselen, Stadt	6	–14,3	295	–9,5	15,5	1,7	3,7
358 000	Kreis Düren	79	–12,2	3 691	–12,4	12,6	2,6	4,1
358 004	Aldenhoven	2	–	24	–	.	.	.
358 008	Düren, Stadt	12	–7,7	816	–1,3	18,5	2,3	2,3
358 012	Heimbach, Stadt	18	–28,0	1 374	–12,8	3,4	4,0	5,9
358 016	Hürtgenwald	5	–28,6	199	–37,6	2,3	2,1	–
358 020	Inden	2	–	47	+2,2	.	.	.
358 024	Jülich, Stadt	10	+25,0	488	+4,3	24,4	3,3	15,9
358 028	Kreuzau	4	–20,0	129	–8,5	6,7	2,1	2,8
358 032	Langerwehe	2	–	22	–	.	.	.
358 036	Linnich, Stadt	2	–	29	–6,5	.	.	.
358 040	Merzenich	1	–	22	–	.	.	.
358 044	Nideggen, Stadt	16	–11,1	397	–34,4	2,1	3,1	4,0
358 048	Niederzier	4	–	117	+10,4	9,9	2,6	–
358 052	Nörvenich	1	–	27	–	.	.	.
358 056	Titz	–	–	–	–	–	–	–
358 060	Vettweiß	–	–	–	–	–	–	–
362 000	Rhein-Erft-Kreis	103	–11,2	6 590	–14,3	29,2	7,3	9,5
362 004	Bedburg, Stadt	6	–	361	+7,8	28,0	12,7	27,4
362 008	Bergheim, Stadt	13	–13,3	422	–10,2	29,3	8,2	19,1
362 012	Brühl, Stadt	16	–15,8	2 009	–25,4	22,9	7,7	3,3
362 016	Elsdorf, Stadt	4	–	93	–	11,3	2,4	3,0
362 020	Erfstadt, Stadt	8	–11,1	174	+1,8	11,9	2,9	–
362 024	Frechen, Stadt	10	–28,6	593	–27,5	11,4	1,4	2,0
362 028	Hürth, Stadt	14	–6,7	1 490	–3,3	52,6	16,1	16,0
362 032	Kerpen, Stadt	18	–5,3	835	–10,4	26,9	4,9	2,7
362 036	Pulheim, Stadt	9	–10,0	354	–6,6	10,6	1,9	1,1
362 040	Wesseling, Stadt	5	–	259	–0,8	22,6	3,3	3,1
366 000	Kreis Euskirchen	118	–14,5	5 392	–18,7	9,5	4,2	3,6
366 004	Bad Münstereifel, Stadt	15	–21,1	967	–1,6	19,5	10,7	2,8
366 008	Blankenheim	13	–40,9	220	–67,0	2,4	2,8	11,0
366 012	Dahlem	11	+22,2	1 222	–1,8	4,1	3,4	8,3
366 016	Euskirchen, Stadt	13	+8,3	543	–0,2	12,3	2,0	1,0
366 020	Hellenthal	18	–14,3	296	–42,7	1,8	1,9	1,0
366 024	Kall	10	–	427	–12,0	.	.	.
366 028	Mechernich, Stadt	9	–10,0	212	–10,2	12,0	2,3	30,0
366 032	Nettersheim	6	–25,0	284	–51,3	–	2,0	–
366 036	Schleiden, Stadt	16	–23,8	1 050	–14,2	1,3	2,7	–
366 040	Weilerswist	2	+100,0	38	+111,1	.	.	.
366 044	Zülpich, Stadt	5	–	133	–	56,7	6,3	1,8

Anmerkungen Seite 9

Noch: 2.1 Kapazität und Leistung der Beherbergungsstätten nach Verwaltungsbezirken

November 2020

Amtliche Schlüsselnummer	Verwaltungsbezirk	Ankünfte				Übernachtungen			
		aller Gäste	Veränderung ¹⁾	ausländischer Gäste	Veränderung ¹⁾	aller Gäste	Veränderung ¹⁾	ausländischer Gäste	Veränderung ¹⁾
	Noch: Kreis Wesel								
170 024	Moers, Stadt	1 468	-78,6	216	-87,6	3 337	-70,0	495	-84,5
170 028	Neukirchen-Vluyn, Stadt	258	-86,4	17	-93,4	697	-76,4	85	-81,5
170 032	Rheinberg, Stadt	228	-72,6	59	-77,0	561	-66,5	157	-74,3
170 036	Schermbeck	171	-95,1	55	-83,7	355	-93,8	101	-80,4
170 040	Sonsbeck
170 044	Voerde (Niederrhein), Stadt	300	-54,6	15	-78,3	879	-36,2	37	-70,2
170 048	Wesel, Stadt	848	-87,0	263	-77,0	2 258	-80,5	722	-69,6
170 052	Xanten, Stadt	158	-96,8	6	-97,9	378	-95,8	26	-89,1
100 000	Reg.-Bez. Düsseldorf	96 116	-85,7	11 802	-93,9	272 039	-77,9	30 724	-91,5
	Kreisfreie Städte								
314 000	Bonn	13 333	-84,7	863	-93,9	38 511	-75,2	2 568	-90,8
315 000	Köln	37 177	-89,7	6 200	-94,5	72 660	-88,0	13 588	-93,5
316 000	Leverkusen	2 558	-79,9	149	-95,8	5 664	-75,8	460	-93,4
	Städteregion Aachen	10 535	-84,6	1 420	-92,6	28 542	-78,9	4 130	-88,4
334 002	Aachen, kreisfreie Stadt	7 109	-85,2	1 254	-91,5	16 064	-81,6	3 545	-86,4
334 004	Alsdorf, Stadt	221	-64,5	24	-71,4	510	-72,1	63	-67,7
334 008	Baesweiler, Stadt	189	-65,1	8	-91,4	460	-56,0	63	-75,7
334 012	Eschweiler, Stadt	501	-73,0	48	-83,8	1 069	-64,5	103	-73,2
334 016	Herzogenrath, Stadt	138	-84,6	6	-50,0	337	-79,5	14	-82,7
334 020	Monschau, Stadt	336	-94,8	2	-99,9	1 880	-86,8	2	-99,9
334 024	Roetgen	35	-95,2	9	-93,1	67	-94,2	17	-92,6
334 028	Simmerath	760	-84,2	10	-99,2	5 037	-68,9	12	-99,6
334 032	Stolberg (Rhld.), Stadt	415	-75,4	34	-90,2	1 744	-48,2	219	-69,0
334 036	Würselen, Stadt	831	-67,1	25	-93,7	1 374	-72,8	92	-86,8
358 000	Kreis Düren	3 343	-83,8	197	-95,9	8 643	-80,8	804	-94,1
358 004	Aldenhoven
358 008	Düren, Stadt	1 973	-65,4	145	-84,4	4 523	-53,0	332	-80,3
358 012	Heimbach, Stadt	67	-98,8	14	-99,5	266	-98,4	82	-99,1
358 016	Hürtgenwald	58	-96,3	-	-100,0	121	-96,3	-	-100,0
358 020	Inden
358 024	Jülich, Stadt	691	-78,7	21	-94,7	2 294	-63,0	333	-58,4
358 028	Kreuzau	104	-82,0	6	-76,0	219	-82,2	17	-66,7
358 032	Langerwehe
358 036	Linnich, Stadt
358 040	Merzenich
358 044	Nideggen, Stadt	209	-92,1	9	-96,5	643	-88,7	36	-95,1
358 048	Niederzier	103	-81,7	-	-100,0	268	-76,2	-	-100,0
358 052	Nörvenich
358 056	Titz	-	-	-	-	-	-	-	-
358 060	Vettweiß	-	-	-	-	-	-	-	-
362 000	Rhein-Erft-Kreis	7 213	-81,3	822	-86,4	52 375	-52,0	7 821	-54,9
362 004	Bedburg, Stadt	238	-84,7	99	-27,7	3 032	+30,2	2 714	x
362 008	Bergheim, Stadt	346	-82,3	55	-89,9	2 836	-54,5	1 051	-57,3
362 012	Brühl, Stadt	1 753	-84,1	155	-90,3	13 576	-62,3	507	-79,4
362 016	Elsdorf, Stadt	79	-67,1	6	-66,7	191	-68,5	18	-91,1
362 020	Erfstadt, Stadt	203	-75,9	-	-100,0	581	-65,6	-	-100,0
362 024	Frechen, Stadt	1 031	-83,6	117	-88,1	1 487	-85,8	231	-86,3
362 028	Hürth, Stadt	1 386	-81,1	181	-89,7	22 297	-29,5	2 895	-63,2
362 032	Kerpen, Stadt	1 197	-77,3	59	-89,9	5 823	-53,3	158	-87,3
362 036	Pulheim, Stadt	480	-80,8	110	-52,0	911	-79,8	124	-72,6
362 040	Wesseling, Stadt	500	-68,2	40	-81,2	1 641	-50,5	123	-76,6
366 000	Kreis Euskirchen	2 809	-88,6	138	-95,2	11 679	-82,6	491	-94,0
366 004	Bad Münstereifel, Stadt	490	-86,8	4	-98,1	5 229	-71,8	11	-96,5
366 008	Blankenheim	63	-97,8	2	-98,2	174	-97,3	22	-94,5
366 012	Dahlem	115	-95,5	24	-97,9	387	-95,3	199	-95,8
366 016	Euskirchen, Stadt	1 008	-77,2	83	-86,7	1 973	-72,4	83	-91,8
366 020	Hellenthal	78	-94,1	2	-98,7	145	-95,0	2	-99,3
366 024	Kall
366 028	Mechemich, Stadt	329	-59,8	4	-82,6	765	-44,4	120	+361,5
366 032	Nettersheim	1	-99,9	-	-	2	-100,0	-	-
366 036	Schleiden, Stadt	129	-97,0	-	-100,0	353	-96,5	-	-100,0
366 040	Weilerswist
366 044	Zülpich, Stadt	366	-19,7	5	-54,5	2 296	-6,9	9	-47,1

Anmerkungen Seite 9

Noch: 2.1 Kapazität und Leistung der Beherbergungsstätten nach Verwaltungsbezirken

November 2020

Amtliche Schlüsselnummer	Verwaltungsbezirk	Betriebe		Betten			Mittlere Aufenthaltsdauer ³⁾	
		geöffnete	Veränderung ¹⁾	angebotene	Veränderung ¹⁾	mittlere Auslastung ²⁾	aller Gäste	ausländischer Gäste
370 000	Kreis Heinsberg	47	-6,0	1 560	+2,0	20,8	3,0	4,3
370 004	Erkelenz, Stadt	5	-16,7	201	-2,4	26,1	2,0	3,6
370 008	Gangelt	1	-50,0	29	-6,5	.	.	.
370 012	Geilenkirchen, Stadt	3	-	151	+11,9	.	.	.
370 016	Heinsberg, Stadt	5	+25,0	134	+50,6	25,7	1,6	1,5
370 020	Hückelhoven, Stadt	3	-40,0	107	-30,5	.	.	.
370 024	Selkant	1	-	-	-	-	-	-
370 028	Übach-Palenberg, Stadt	3	-	207	-	11,4	4,3	-
370 032	Waldfeucht	2	-	30	-	.	.	.
370 036	Wassenberg, Stadt	12	-7,7	216	+20,7	16,6	2,2	1,8
370 040	Wegberg, Stadt	12	+9,1	485	-2,6	24,5	6,3	15,9
374 000	Oberbergischer Kreis	88	-11,1	4 451	-21,7	20,0	7,1	7,3
374 004	Bergneustadt, Stadt	9	+12,5	487	-1,6	6,3	3,4	6,0
374 008	Engelskirchen	6	-14,3	422	-2,3	50,5	16,7	4,2
374 012	Gummersbach, Stadt	11	-15,4	638	-22,7	15,7	2,9	5,9
374 016	Hückeswagen, Stadt	4	-	131	-27,6	15,7	3,0	8,7
374 020	Lindlar	14	-	236	-44,9	14,7	9,5	30,1
374 024	Marienheide	2	-	137	-5,5	.	.	.
374 028	Morsbach	2	+100,0	16	-66,7	.	.	.
374 032	Nümbrecht	6	-14,3	683	-18,6	37,5	14,7	-
374 036	Radevormwald, Stadt	6	-33,3	410	-33,9	10,8	8,2	1,5
374 040	Reichshof	5	-37,5	334	-13,9	11,2	5,2	-
374 044	Waldbrohl, Stadt	6	-	354	-35,3	1,5	4,1	8,3
374 048	Wiehl, Stadt	6	-25,0	383	-5,4	.	.	.
374 052	Wipperfürth, Stadt	11	-8,3	220	-33,5	9,2	1,7	2,4
378 000	Rhein.-Berg. Kreis	63	-11,3	3 533	-3,1	16,7	4,7	2,9
378 004	Bergisch Gladbach, Stadt	16	-11,1	1 133	-5,1	14,9	3,7	1,5
378 008	Burscheid, Stadt	3	-40,0	121	-35,3	.	.	.
378 012	Kürten	6	-25,0	189	-10,4	.	.	.
378 016	Leichlingen (Rhld.), Stadt	8	-	517	+5,9	49,0	14,7	12,0
378 020	Odenthal	6	-	445	+6,0	3,3	1,2	1,5
378 024	Overath, Stadt	11	+10,0	358	+6,5	11,3	2,3	3,6
378 028	Rösrath, Stadt	6	-	303	+0,7	8,2	1,9	1,3
378 032	Wermelskirchen, Stadt	7	-30,0	467	-8,1	4,3	1,7	1,0
382 000	Rhein-Sieg-Kreis	127	-9,9	8 196	-9,6	13,1	3,0	4,5
382 004	Alfter	5	-	176	-3,3	19,6	3,0	1,8
382 008	Bad Honnef, Stadt	10	-16,7	899	-17,8	5,6	1,9	1,5
382 012	Bornheim, Stadt	14	+7,7	573	+7,3	14,4	4,1	10,4
382 016	Eitorf	3	-	299	+0,7	6,6	1,8	1,5
382 020	Hennef (Sieg), Stadt	11	-8,3	833	-20,7	27,6	9,2	6,3
382 024	Königswinter, Stadt	18	-21,7	1 703	-11,9	5,4	1,9	2,1
382 028	Lohmar, Stadt	5	-28,6	136	-34,3	5,1	1,7	1,8
382 032	Meckenheim, Stadt	4	-	202	+3,6	22,5	3,2	5,8
382 036	Much	3	-40,0	295	-19,2	4,0	2,5	3,8
382 040	Neunkirchen-Seelscheid	2	+100,0	70	+483,3	.	.	.
382 044	Niederkassel, Stadt	5	-	215	+2,4	4,3	2,0	2,7
382 048	Rheinbach, Stadt	6	-	295	-2,0	18,6	2,2	1,9
382 052	Ruppichteroth	1	-	25	-	.	.	.
382 056	Sankt Augustin, Stadt	3	-	119	-9,2	22,8	3,0	2,7
382 060	Siegburg, Stadt	13	-13,3	837	-6,4	19,7	3,7	10,5
382 064	Swisttal	5	-	322	+1,6	23,6	5,2	2,8
382 068	Troisdorf, Stadt	9	-	800	+9,1	22,7	2,0	2,5
382 072	Wachtberg	4	-	246	-	5,9	2,1	-
382 076	Windeck	6	-25,0	151	-55,1	3,1	2,5	-
300 000	Reg.-Bez. Köln	1 138	-12,8	81 753	-12,7	13,9	3,0	3,2
	Kreisfreie Städte							
512 000	Bottrop	10	-16,7	387	-37,3	34,0	4,0	2,2
513 000	Gelsenkirchen	22	-	2 123	-0,9	31,8	5,9	3,4
515 000	Münster	78	-1,3	8 080	-6,1	16,1	3,5	2,1

Anmerkungen Seite 9

Noch: 2.1 Kapazität und Leistung der Beherbergungsstätten nach Verwaltungsbezirken

November 2020

Amtliche Schlüsselnummer	Verwaltungsbezirk	Ankünfte				Übernachtungen			
		aller Gäste	Veränderung ¹⁾	ausländischer Gäste	Veränderung ¹⁾	aller Gäste	Veränderung ¹⁾	ausländischer Gäste	Veränderung ¹⁾
370 000	Kreis Heinsberg	2 846	-69,9	134	-89,5	8 605	-56,5	579	-81,6
370 004	Erkelenz, Stadt	787	-44,4	44	-79,4	1 576	-39,3	160	-68,9
370 008	Gangelt
370 012	Geilenkirchen, Stadt
370 016	Heinsberg, Stadt	628	-52,8	26	-90,6	1 035	-48,5	40	-91,3
370 020	Hückelhoven, Stadt
370 024	Selfkant	-	-	-	-	-	-	-	-
370 028	Übach-Palenberg, Stadt	116	-83,9	-	-100,0	494	-73,7	-	-100,0
370 032	Waldfeucht
370 036	Wassenberg, Stadt	366	-69,8	9	-94,2	822	-61,7	16	-94,5
370 040	Wegberg, Stadt	557	-80,2	11	-94,5	3 489	-52,4	175	-73,6
374 000	Oberbergischer Kreis	2 952	-87,7	203	-88,9	21 041	-68,2	1 484	-59,4
374 004	Bergneustadt, Stadt	272	-86,9	18	-61,7	913	-74,9	108	+63,6
374 008	Engelskirchen	366	-67,0	51	+183,3	6 116	-33,8	216	x
374 012	Gummersbach, Stadt	738	-84,5	71	-93,0	2 162	-77,1	422	-79,1
374 016	Hückeswagen, Stadt	173	-83,0	6	-86,7	526	-65,0	52	-46,4
374 020	Lindlar	57	-96,6	10	-95,2	541	-85,1	301	-16,9
374 024	Marienheide
374 028	Morsbach
374 032	Nümbrecht	518	-87,1	-	-100,0	7 616	-49,0	-	-100,0
374 036	Radevormwald, Stadt	162	-92,6	2	-88,9	1 328	-79,4	3	-88,9
374 040	Reichshof	65	-88,5	-	-100,0	335	-92,3	-	-100,0
374 044	Waldbrohl, Stadt	18	-98,7	4	-93,9	73	-97,7	33	-81,9
374 048	Wiehl, Stadt
374 052	Wipperfürth, Stadt	302	-79,4	13	-87,3	501	-82,4	31	-85,8
378 000	Rhein.-Berg. Kreis	3 037	-87,1	250	-90,5	14 418	-70,6	716	-86,7
378 004	Bergisch Gladbach, Stadt	1 105	-88,6	143	-89,8	4 135	-74,4	210	-89,9
378 008	Burscheid, Stadt
378 012	Kürten
378 016	Leichlingen (Rhld.), Stadt	517	-61,2	20	-86,8	7 595	-25,7	240	-61,9
378 020	Odenthal	345	-89,3	4	-94,4	405	-92,5	6	-95,5
378 024	Overath, Stadt	344	-77,8	69	-76,9	798	-78,1	245	-78,6
378 028	Rösrath, Stadt	322	-85,9	4	-98,8	604	-86,1	5	-99,2
378 032	Wermelskirchen, Stadt	229	-93,7	5	-97,0	400	-93,2	5	-98,5
382 000	Rhein-Sieg-Kreis	9 645	-83,5	670	-89,5	28 585	-76,2	3 040	-78,3
382 004	Alfter	345	-67,8	6	-93,9	1 035	-62,7	11	-97,0
382 008	Bad Honnef, Stadt	794	-88,5	37	-91,8	1 508	-88,2	57	-96,0
382 012	Bornheim, Stadt	523	-77,0	62	-77,9	2 141	-63,9	644	-32,6
382 016	Eitorf	327	-82,2	8	-88,1	588	-80,7	12	-89,7
382 020	Hennef (Sieg), Stadt	527	-89,3	26	-91,5	4 825	-74,5	165	-67,1
382 024	Königswinter, Stadt	1 436	-89,6	89	-95,3	2 769	-87,9	187	-94,9
382 028	Lohmar, Stadt	90	-92,6	6	-93,9	156	-91,7	11	-94,1
382 032	Meckenheim, Stadt	426	-72,1	33	-82,0	1 361	-55,7	191	-47,7
382 036	Much	135	-92,8	5	-97,6	336	-90,9	19	-95,5
382 040	Neunkirchen-Seelscheid
382 044	Niederkassel, Stadt	139	-91,3	3	-99,0	277	-89,3	8	-98,7
382 048	Rheinbach, Stadt	631	-72,3	123	-70,3	1 408	-67,1	236	-70,6
382 052	Ruppichteroth
382 056	Sankt Augustin, Stadt	276	-73,5	18	-59,1	815	-62,0	48	-48,9
382 060	Siegburg, Stadt	1 187	-84,6	101	-87,4	4 413	-70,3	1 063	-57,7
382 064	Swisttal	435	-65,2	21	-85,0	2 275	-53,0	59	-76,4
382 068	Troisdorf, Stadt	2 094	-67,0	132	-86,0	4 106	-61,7	329	-78,2
382 072	Wachtberg	214	-79,9	-	-100,0	439	-79,4	-	-100,0
382 076	Windeck	10	-99,3	-	-100,0	25	-99,2	-	-100,0
300 000	Reg.-Bez. Köln	95 448	-86,9	11 046	-93,7	290 723	-79,2	35 681	-89,7
	Kreisfreie Städte								
512 000	Bottrop	925	-79,2	17	-97,6	3 695	-56,9	38	-97,2
513 000	Gelsenkirchen	3 364	-73,8	303	-87,6	19 685	-41,1	1 018	-79,8
515 000	Münster	9 921	-84,4	604	-88,1	34 300	-72,2	1 239	-85,6

Anmerkungen Seite 9

Noch: 2.1 Kapazität und Leistung der Beherbergungsstätten nach Verwaltungsbezirken

November 2020

Amtliche Schlüsselnummer	Verwaltungsbezirk	Betriebe		Betten			Mittlere Aufenthaltsdauer ³⁾	
		geöffnete	Veränderung ¹⁾	angebotene	Veränderung ¹⁾	mittlere Auslastung ²⁾	aller Gäste	ausländischer Gäste
554 000	Kreis Borken	113	-6,6	4 703	-6,5	13,9	2,7	2,8
554 004	Ahaus, Stadt	13	-	494	-	13,9	2,6	3,8
554 008	Bocholt, Stadt	16	+14,3	561	-7,6	15,1	2,8	3,0
554 012	Borken, Stadt	13	-7,1	579	-7,4	14,1	8,2	17,7
554 016	Gescher, Stadt	4	-	130	-	19,5	2,1	2,0
554 020	Gronau (Westf.), Stadt	16	-5,9	750	+1,4	16,5	2,2	4,6
554 024	Heek	2	-	179	-	.	.	.
554 028	Heiden	3	-	119	-	14,0	2,9	-
554 032	Isselburg, Stadt	4	-20,0	82	-40,6	14,7	3,0	2,7
554 036	Legden	6	+20,0	590	+6,5	16,5	2,0	1,3
554 040	Raesfeld	4	-20,0	113	-14,4	16,4	2,8	2,5
554 044	Reken	9	-18,2	199	-40,2	4,5	1,4	30,0
554 048	Rhede, Stadt	3	-40,0	72	-12,2	9,2	1,9	1,6
554 052	Schöppingen	6	-14,3	212	-7,4	3,7	1,9	1,3
554 056	Stadtlohn, Stadt	2	-33,3	31	-27,9	.	.	.
554 060	Südlohn	3	-	167	+0,6	13,7	2,2	4,7
554 064	Velen, Stadt	5	-16,7	268	-13,5	19,8	9,3	61,0
554 068	Vreden, Stadt	4	-	157	+4,7	12,9	2,4	1,1
558 000	Kreis Coesfeld	70	-13,6	3 859	-4,1	20,5	3,9	3,8
558 004	Ascheberg	5	-16,7	304	-7,0	.	.	.
558 008	Billerbeck, Stadt	5	-16,7	402	+11,0	5,2	3,8	8,6
558 012	Coesfeld, Stadt	6	-25,0	256	-23,6	24,5	4,0	1,3
558 016	Dülmen, Stadt	13	-	428	+1,2	26,6	3,7	16,2
558 020	Havixbeck	5	-28,6	138	-20,2	3,1	3,5	-
558 024	Lüdinghausen, Stadt	7	-22,2	190	-18,8	11,1	2,3	1,5
558 028	Nordkirchen	5	-	1 134	-	.	.	.
558 032	Nottuln	9	-18,2	455	-6,8	7,1	2,1	3,3
558 036	Olfen, Stadt	3	-	56	-	.	.	.
558 040	Rosendahl	3	-	83	-	10,3	1,2	1,0
558 044	Senden	9	-10,0	413	+1,2	12,0	2,3	2,6
562 000	Kreis Recklinghausen	80	-8,0	4 025	-10,8	19,1	3,2	4,7
562 004	Castrop-Rauxel, Stadt	7	-	492	+2,9	14,8	2,9	2,1
562 008	Datteln, Stadt	10	-	359	-1,6	.	.	.
562 012	Dorsten, Stadt	17	-10,5	415	-10,4	36,5	4,2	16,2
562 014	Gladbeck, Stadt	4	-20,0	442	-20,6	.	.	.
562 016	Haltern am See, Stadt	16	-11,1	732	-24,5	5,2	2,3	-
562 020	Herten, Stadt	4	-	225	-	27,2	2,7	3,1
562 024	Marl, Stadt	7	-12,5	327	-6,3	26,8	3,3	3,8
562 028	Oer-Erkenschwick, Stadt	4	-20,0	460	-	17,2	5,1	10,0
562 032	Recklinghausen, Stadt	8	-	487	-12,9	27,9	2,4	2,4
562 036	Waltrop, Stadt	3	-	86	-	28,5	2,8	1,9
566 000	Kreis Steinfurt	154	-8,3	4 795	-10,4	20,7	4,4	10,7
566 004	Altenberge	4	-	192	-	14,2	2,3	-
566 008	Emsdetten, Stadt	11	-	386	-3,7	15,0	4,8	36,6
566 012	Greven, Stadt	12	-7,7	310	-13,9	18,6	4,7	6,7
566 016	Hörstel, Stadt	15	-6,3	374	-3,4	21,2	4,6	38,9
566 020	Hopsten	1	-50,0	10	-54,5	.	.	.
566 024	Horstmar, Stadt	3	-	60	-	15,2	3,3	1,0
566 028	Ibbenbüren, Stadt	12	-7,7	399	-7,4	19,3	1,8	1,6
566 032	Ladbergen	7	-	126	-14,3	12,7	1,6	1,3
566 036	Laer	2	-33,3	56	-26,3	.	.	.
566 040	Lengerich, Stadt	8	-	179	-1,6	18,5	4,2	8,7
566 044	Lienen	5	-16,7	109	-	32,5	14,2	41,1
566 048	Lotte	1	-	14	-	.	.	.
566 052	Metelen	-	-100,0	-	-100,0	-	-	-
566 056	Mettingen	6	-14,3	219	-0,9	11,9	3,4	3,8
566 060	Neuenkirchen	2	-	80	-	.	.	.
566 064	Nordwalde	3	-	162	-	3,8	1,8	-
566 068	Ochtrup, Stadt	3	-25,0	67	-23,0	17,9	2,1	4,3
566 072	Recke	6	-	138	-	18,0	5,9	3,0
566 076	Rheine, Stadt	20	-4,8	761	-11,8	22,8	4,5	3,3
566 080	Saerbeck	5	-	207	-	20,9	4,3	1,9
566 084	Steinfurt, Stadt	7	-	211	-3,7	12,7	3,3	31,3
566 088	Tecklenburg, Stadt	13	-27,8	555	-29,0	34,7	15,2	21,2
566 092	Westerkappeln	3	-	52	-3,7	9,7	2,6	2,0
566 096	Wettringen	5	+25,0	128	+26,7	42,0	4,9	15,6

Anmerkungen Seite 9

Noch: 2.1 Kapazität und Leistung der Beherbergungsstätten nach Verwaltungsbezirken

November 2020

Amtliche Schlüsselnummer	Verwaltungsbezirk	Ankünfte				Übernachtungen			
		aller Gäste	Veränderung ¹⁾	ausländischer Gäste	Veränderung ¹⁾	aller Gäste	Veränderung ¹⁾	ausländischer Gäste	Veränderung ¹⁾
554 000	Kreis Borken	6 559	-74,3	1 336	-69,1	17 495	-63,0	3 777	-53,8
554 004	Ahaus, Stadt	650	-71,1	50	-83,6	1 678	-60,8	191	-67,4
554 008	Bocholt, Stadt	906	-76,0	43	-93,6	2 518	-68,2	131	-90,8
554 012	Borken, Stadt	297	-90,3	53	-70,2	2 445	-67,9	940	-33,3
554 016	Gescher, Stadt	182	-82,1	4	-89,5	375	-78,0	8	-86,0
554 020	Gronau (Westf.), Stadt	1 495	-64,5	222	-81,7	3 316	-58,1	1 017	-57,9
554 024	Heek
554 028	Heiden	71	-58,2	.	-100,0	207	-48,8	.	-100,0
554 032	Isselburg, Stadt	56	-92,5	15	-94,6	170	-81,8	40	-86,8
554 036	Legden	1 461	-47,7	872	+96,0	2 917	-37,2	1 121	+130,7
554 040	Raesfeld	197	-74,0	2	-89,5	557	-48,6	5	-81,5
554 044	Reken	220	-79,0	1	-97,0	299	-83,8	30	-50,8
554 048	Rhede, Stadt	104	-80,1	11	-80,7	199	-75,3	18	-71,4
554 052	Schöppingen	123	-85,0	6	-83,8	233	-84,8	8	-95,2
554 056	Stadtlohn, Stadt
554 060	Südlohn	310	-75,2	39	-62,1	684	-66,3	183	-1,1
554 064	Velen, Stadt	120	-90,8	1	-99,9	1 116	-43,7	61	-92,6
554 068	Vreden, Stadt	254	-70,3	9	-89,0	606	-55,9	10	-89,8
558 000	Kreis Coesfeld	4 956	-74,1	365	-75,9	19 364	-69,3	1 371	-52,9
558 004	Ascheberg
558 008	Billerbeck, Stadt	117	-96,3	16	-94,8	443	-92,8	138	-76,6
558 012	Coesfeld, Stadt	386	-87,0	4	-97,4	1 529	-67,4	5	-98,0
558 016	Dülmen, Stadt	850	-60,8	46	-69,1	3 105	-24,9	745	+42,4
558 020	Havixbeck	19	-95,4	.	-100,0	66	-92,5	.	-100,0
558 024	Lüdinghausen, Stadt	282	-81,4	6	-98,1	635	-72,3	9	-98,5
558 028	Nordkirchen
558 032	Nottuln	291	-87,0	20	-79,4	602	-85,8	65	-63,3
558 036	Olfen, Stadt
558 040	Rosendahl	207	-59,2	180	x	250	-62,3	180	x
558 044	Senden	374	-85,8	43	-74,7	875	-78,3	110	-61,0
562 000	Kreis Recklinghausen	6 121	-80,6	580	-83,7	19 419	-68,2	2 701	-67,7
562 004	Castrop-Rauxel, Stadt	347	-90,1	8	-98,1	1 007	-83,3	17	-98,4
562 008	Datteln, Stadt
562 012	Dorsten, Stadt	906	-59,4	41	-80,1	3 785	-31,4	663	-24,5
562 014	Gladbeck, Stadt
562 016	Haltern am See, Stadt	476	-91,9	.	-100,0	1 109	-90,3	.	-100,0
562 020	Herten, Stadt	594	-61,7	74	-44,8	1 600	-37,6	229	-1,7
562 024	Marl, Stadt	755	-66,8	222	-18,1	2 465	-36,7	848	+65,3
562 028	Oer-Erkenschwick, Stadt	259	-88,2	53	+55,9	1 314	-75,0	530	x
562 032	Recklinghausen, Stadt	1 668	-71,8	95	-89,8	4 069	-61,3	232	-89,8
562 036	Waltrop, Stadt	263	-56,6	7	-93,0	736	-43,8	13	-94,5
566 000	Kreis Steinfurt	6 473	-74,2	552	-81,3	28 454	-52,1	5 895	-20,1
566 004	Altenberge	253	-77,4	.	.	587	-61,5	.	.
566 008	Emsdetten, Stadt	341	-77,8	19	-83,5	1 649	-45,4	695	+62,0
566 012	Greven, Stadt	706	-65,0	27	-86,5	3 300	+2,4	180	-62,3
566 016	Hörstel, Stadt	411	-78,2	17	-93,4	1 909	-55,9	661	-17,5
566 020	Hopsten
566 024	Horstmar, Stadt	45	-76,8	1	-97,2	150	-83,6	1	-98,4
566 028	Ibbenbüren, Stadt	1 074	-62,7	125	-55,8	1 906	-60,8	199	-54,4
566 032	Ladbergen	308	-67,6	43	-76,4	482	-67,2	58	-79,0
566 036	Laer
566 040	Lengerich, Stadt	147	-80,6	34	-65,7	619	-60,0	297	-9,7
566 044	Lienen	75	-76,9	22	-60,7	1 062	-46,6	905	-27,5
566 048	Lotte
566 052	Metelen	-100,0	.	.	.
566 056	Mettingen	129	-73,6	22	+15,8	436	-88,5	84	+171,0
566 060	Neuenkirchen
566 064	Nordwalde	103	-84,2	.	-100,0	183	-88,7	.	-100,0
566 068	Ochtrup, Stadt	170	-61,6	4	-87,5	360	-49,3	17	-66,7
566 072	Recke	127	-72,9	2	-94,7	744	-46,2	6	-90,5
566 076	Rheine, Stadt	1 119	-75,1	78	-92,7	5 063	-52,7	257	-86,0
566 080	Saerbeck	304	-72,1	9	-81,3	1 300	-39,9	17	-70,2
566 084	Steinfurt, Stadt	229	-76,1	6	-95,9	763	-65,0	188	-61,6
566 088	Tecklenburg, Stadt	353	-89,1	50	-77,7	5 363	-50,1	1 059	+147,4
566 092	Westerkappeln	59	-72,4	1	-94,7	151	-72,2	2	-94,6
566 096	Wettringen	333	-53,2	79	+8,2	1 638	+38,6	1 230	+482,9

Anmerkungen Seite 9

Noch: 2.1 Kapazität und Leistung der Beherbergungsstätten nach Verwaltungsbezirken

November 2020

Amtliche Schlüsselnummer	Verwaltungsbezirk	Betriebe		Betten			Mittlere Aufenthaltsdauer ³⁾	
		geöffnete	Veränderung ¹⁾	angebotene	Veränderung ¹⁾	mittlere Auslastung ²⁾	aller Gäste	ausländischer Gäste
570 000	Kreis Warendorf	80	-5,9	3 015	-4,3	22,6	4,6	4,1
570 004	Ahlen, Stadt	7	-	286	+2,1	12,5	3,4	6,1
570 008	Beckum, Stadt	8	+14,3	255	+12,3	17,6	3,5	2,9
570 012	Beelen	3	-	56	-	18,5	2,1	2,0
570 016	Drensteinfurt, Stadt	3	-25,0	65	-24,4	11,7	1,4	-
570 020	Ennigerloh, Stadt	5	-	145	-0,7	15,6	2,0	1,6
570 024	Everswinkel	4	-	99	+28,6	40,3	4,4	-
570 028	Oelde, Stadt	7	-30,0	236	-37,7	10,4	2,3	3,1
570 032	Ostbevern	6	-	317	-0,9	15,5	3,2	-
570 036	Sassenberg, Stadt	6	-	94	-	13,9	3,2	2,5
570 040	Sendenhorst, Stadt	6	-14,3	321	-4,7	57,7	11,9	3,7
570 044	Telgte, Stadt	5	-	308	+11,2	52,3	11,0	3,5
570 048	Wadersloh	5	-	99	-3,9	16,0	4,1	19,6
570 052	Warendorf, Stadt	15	-6,3	734	-4,7	10,2	2,5	6,8
500 000	Reg.-Bez. Münster	607	-7,3	30 987	-7,3	19,5	3,8	4,3
711 000	Kreisfreie Stadt Bielefeld	51	-10,5	3 790	-12,4	15,4	2,3	3,6
754 000	Kreis Gütersloh	81	-16,5	3 657	-8,8	14,5	2,8	2,3
754 004	Borgholzhausen, Stadt	-	-100,0	-	-100,0	-	-	-
754 008	Gütersloh, Stadt	16	-20,0	1 024	-8,5	21,1	4,2	2,2
754 012	Halle (Westf.), Stadt	6	-25,0	409	-14,4	13,2	2,2	3,6
754 016	Harsewinkel, Stadt	6	-14,3	433	-12,0	4,7	1,8	1,9
754 020	Herzebrock-Clarholz	3	-	102	+5,2	10,0	2,3	3,7
754 024	Langenberg	1	-	30	-3,2	.	.	.
754 028	Rheda-Wiedenbrück, Stadt	13	-13,3	542	-8,0	10,9	1,6	1,9
754 032	Rietberg, Stadt	7	-	305	+13,0	15,3	1,9	1,9
754 036	Schloß Holte-Stukenbrock, Stadt	14	-12,5	415	-2,4	20,7	4,2	2,3
754 040	Steinhagen	3	-25,0	100	-28,1	4,6	1,5	-
754 044	Verl, Stadt	5	-	70	+12,9	19,8	2,2	3,5
754 048	Versmold, Stadt	3	-50,0	70	-50,0	.	.	.
754 052	Werther (Westf.), Stadt	4	-	157	-	5,3	2,3	1,8
758 000	Kreis Herford	42	-12,5	2 299	-4,5	25,3	7,3	5,4
758 004	Bünde, Stadt	6	+20,0	186	+12,7	17,0	3,6	10,2
758 008	Enger, Stadt	-	-	-	-	-	-	-
758 012	Herford, Stadt	8	-33,3	275	-23,8	25,9	3,5	3,4
758 016	Hiddenhausen	4	-	224	+0,4	14,0	2,1	2,0
758 020	Kirchlengern	1	-	17	-	.	.	.
758 024	Löhne, Stadt	6	-	364	-0,5	.	.	.
758 028	Rödinghausen	5	-16,7	262	-10,3	4,2	7,9	52,4
758 032	Spenge, Stadt	3	-	171	-	.	.	.
758 036	Vlotho, Stadt	9	-18,2	800	-1,5	23,2	8,0	1,7
762 000	Kreis Höxter	105	-9,5	5 741	-1,6	17,2	6,3	6,6
762 004	Bad Driburg, Stadt	29	-9,4	2 480	-6,7	39,2	17,0	6,4
762 008	Beverungen, Stadt	16	-5,9	483	-2,2	3,9	2,2	1,9
762 012	Borgentreich, Stadt	1	-50,0	32	-23,8	.	.	.
762 016	Brakel, Stadt	6	-14,3	266	+10,8	3,8	2,6	-
762 020	Höxter, Stadt	17	-5,6	788	-1,7	10,9	2,8	5,7
762 024	Marienmünster, Stadt	5	-	123	-7,5	7,2	2,8	-
762 028	Nieheim, Stadt	6	-25,0	458	-9,8	1,1	30,2	-
762 032	Steinheim, Stadt	4	-	120	-	12,7	2,1	14,3
762 036	Warburg, Stadt	16	-11,1	758	+25,9	11,1	2,1	4,4
762 040	Willebadessen, Stadt	5	-	233	+0,4	.	.	.
766 000	Kreis Lippe	155	-12,4	8 248	-9,1	26,5	8,3	3,9
766 004	Augustdorf	2	-	56	-	.	.	.
766 008	Bad Salzuffeln, Stadt	44	-13,7	3 700	-1,6	38,3	11,0	2,4
766 012	Barntrop, Stadt	2	-	27	-	.	.	.
766 016	Blomberg, Stadt	4	-33,3	67	-78,9	8,7	3,5	4,6
766 020	Detmold, Stadt	16	-5,9	693	-1,3	6,2	2,1	1,9
766 024	Dörentrup	8	-	270	-1,5	2,8	3,6	10,0
766 028	Extertal	7	-12,5	194	-26,5	14,4	3,7	10,8
766 032	Horn-Bad Meinberg, Stadt	28	-9,7	2 060	-7,5	28,9	9,6	10,1

Anmerkungen Seite 9

Noch: 2.1 Kapazität und Leistung der Beherbergungsstätten nach Verwaltungsbezirken

November 2020

Amtliche Schlüsselnummer	Verwaltungsbezirk	Ankünfte				Übernachtungen			
		aller Gäste	Veränderung ¹⁾	ausländischer Gäste	Veränderung ¹⁾	aller Gäste	Veränderung ¹⁾	ausländischer Gäste	Veränderung ¹⁾
570 000	Kreis Warendorf	3 847	-73,8	214	-86,3	17 811	-53,3	867	-85,2
570 004	Ahlen, Stadt	312	-79,8	17	-90,1	1 075	-73,6	104	-84,5
570 008	Beckum, Stadt	382	-64,1	19	-91,2	1 344	-35,8	56	-88,3
570 012	Beelen	148	-36,2	50	+19,0	310	-31,4	99	-25,6
570 016	Drensteinfurt, Stadt	163	-72,6	-	-100,0	229	-75,4	-	-100,0
570 020	Ennigerloh, Stadt	345	-53,7	36	-77,5	680	-56,8	59	-81,7
570 024	Everswinkel	116	-48,7	-	-100,0	508	-1,7	-	-100,0
570 028	Oelde, Stadt	320	-78,1	18	-95,2	736	-83,8	56	-97,8
570 032	Ostbevern	172	-90,6	-	-100,0	545	-79,2	-	-100,0
570 036	Sassenberg, Stadt	144	-67,0	6	-76,0	467	-64,4	15	-86,4
570 040	Sendenhorst, Stadt	466	-62,9	21	-83,5	5 554	-18,3	77	-68,4
570 044	Telgte, Stadt	358	-71,6	2	-98,2	3 925	-27,2	7	-95,9
570 048	Wadersloh	77	-77,7	7	-30,0	313	-62,8	137	+33,0
570 052	Warendorf, Stadt	844	-77,3	38	-82,4	2 125	-69,5	257	-57,2
500 000	Reg.-Bez. Münster	42 166	-78,6	3 971	-82,1	160 223	-63,1	16 906	-64,5
711 000	Kreisfreie Stadt Bielefeld	6 611	-82,1	685	-86,7	15 500	-75,3	2 468	-75,3
754 000	Kreis Gütersloh	5 192	-78,4	307	-90,1	14 535	-68,6	693	-89,5
754 004	Borgholzhausen, Stadt	-	-	-	-	-	-	-	-
754 008	Gütersloh, Stadt	1 496	-79,0	141	-88,3	6 209	-60,6	307	-89,1
754 012	Halle (Westf.), Stadt	739	-76,4	26	-85,9	1 618	-70,4	93	-80,3
754 016	Harsewinkel, Stadt	343	-88,2	10	-98,3	605	-88,7	19	-98,5
754 020	Herzebrock-Clarholz	136	-53,3	9	-85,9	307	-43,7	33	-73,8
754 024	Langenberg	-	-	-	-	-	-	-	-
754 028	Rheda-Wiedenbrück, Stadt	949	-76,6	43	-87,7	1 516	-75,9	81	-86,7
754 032	Rietberg, Stadt	562	-70,9	51	-70,0	1 053	-65,5	96	-65,2
754 036	Schloß Holte-Stukenbrock, Stadt	539	-67,0	11	-88,3	2 249	-44,7	25	-90,8
754 040	Steinhagen	95	-88,3	-	-100,0	139	-89,2	-	-100,0
754 044	Verl, Stadt	187	-60,7	6	-90,9	415	-51,7	21	-74,4
754 048	Versmold, Stadt	-	-	-	-	-	-	-	-
754 052	Werther (Westf.), Stadt	63	-93,4	10	-97,1	143	-92,4	18	-96,4
758 000	Kreis Herford	1 950	-77,7	141	-78,2	14 305	-54,8	767	-49,2
758 004	Bünde, Stadt	234	-76,7	17	-79,8	849	-60,8	173	-27,3
758 008	Enger, Stadt	-	-	-	-	-	-	-	-
758 012	Herford, Stadt	413	-81,9	55	-76,0	1 447	-67,3	189	-63,7
758 016	Hiddenhausen	447	-64,1	15	-87,8	941	-51,8	30	-83,1
758 020	Kirchlengern	-	-	-	-	-	-	-	-
758 024	Löhne, Stadt	-	-	-	-	-	-	-	-
758 028	Rödinghausen	42	-96,7	5	-79,2	332	-90,2	262	+37,9
758 032	Spenge, Stadt	-	-	-	-	-	-	-	-
758 036	Vlotho, Stadt	447	-77,0	49	-69,6	3 565	-63,2	83	-72,7
762 000	Kreis Höxter	3 370	-82,5	116	-88,2	21 394	-75,5	765	-73,4
762 004	Bad Driburg, Stadt	915	-87,4	24	-88,6	15 547	-73,1	153	-77,1
762 008	Beverungen, Stadt	246	-84,8	10	-83,3	532	-85,3	19	-82,2
762 012	Borgentreich, Stadt	-	-	-	-	-	-	-	-
762 016	Brakel, Stadt	104	-82,8	-	-100,0	268	-77,4	-	-100,0
762 020	Höxter, Stadt	671	-80,3	40	-89,4	1 889	-82,6	228	-74,8
762 024	Marienmünster, Stadt	95	-56,6	-	-100,0	267	-31,4	-	-100,0
762 028	Nieheim, Stadt	5	-99,4	-	-100,0	151	-95,0	120	-69,9
762 032	Steinheim, Stadt	218	-71,5	7	-69,6	458	-66,0	100	+78,6
762 036	Warburg, Stadt	1 036	-68,5	31	-75,0	2 131	-65,1	135	-53,9
762 040	Willebadessen, Stadt	-	-	-	-	-	-	-	-
766 000	Kreis Lippe	7 022	-80,4	423	-85,9	58 193	-53,9	1 646	-77,7
766 004	Augustdorf	-	-	-	-	-	-	-	-
766 008	Bad Salzuffeln, Stadt	3 433	-78,3	265	-81,9	37 593	-45,7	628	-76,8
766 012	Barntrup, Stadt	-	-	-	-	-	-	-	-
766 016	Blomberg, Stadt	50	-96,2	10	-91,8	175	-94,4	46	-79,6
766 020	Detmold, Stadt	594	-87,7	15	-96,0	1 233	-85,7	29	-95,7
766 024	Dörentrup	62	-94,6	2	-71,4	226	-88,7	20	+5,3
766 028	Extertal	136	-83,8	13	-84,7	498	-85,2	141	-48,5
766 032	Horn-Bad Meinberg, Stadt	1 627	-74,7	28	-91,3	15 567	-46,1	284	-80,3

Anmerkungen Seite 9

Noch: 2.1 Kapazität und Leistung der Beherbergungsstätten nach Verwaltungsbezirken

November 2020

Amtliche Schlüsselnummer	Verwaltungsbezirk	Betriebe		Betten			Mittlere Aufenthaltsdauer ³⁾	
		geöffnete	Veränderung ¹⁾	angebotene	Veränderung ¹⁾	mittlere Auslastung ²⁾	aller Gäste	ausländischer Gäste
	Noch: Kreis Lippe							
766 036	Kalletal	8	-11,1	203	-	2,7	2,5	2,3
766 040	Lage, Stadt	7	-	165	-	18,7	4,8	22,8
766 044	Lemgo, Stadt	7	-12,5	230	-14,8	11,2	2,0	2,5
766 048	Leopoldshöhe	3	-	40	+2,6	22,8	3,0	2,0
766 052	Lügde, Stadt	11	-	320	+1,3	4,4	1,9	3,0
766 056	Oerlinghausen, Stadt	1	-75,0	29	-81,5	-	-	-
766 060	Schieder-Schwalenberg, Stadt	7	-30,0	194	-34,0	6,8	1,9	3,9
766 064	Schlangen	-	-	-	-	-	-	-
770 000	Kreis Minden-Lübbecke	88	-11,1	6 003	-9,3	47,3	10,8	3,4
770 004	Bad Oeynhausen, Stadt	21	-8,7	3 197	-6,4	67,5	18,0	1,7
770 008	Espelkamp, Stadt	6	-	182	-5,2	19,8	3,3	6,9
770 012	Hille	4	-	147	-	.	.	.
770 016	Hüllhorst	3	-	86	-	.	.	.
770 020	Lübbecke, Stadt	3	-25,0	109	-12,8	6,6	2,6	3,0
770 024	Minden, Stadt	17	+13,3	705	+4,6	16,9	2,0	1,6
770 028	Petershagen, Stadt	7	-41,7	458	-28,1	51,4	13,8	-
770 032	Porta Westfalica, Stadt	6	-25,0	247	-26,5	6,2	2,0	7,5
770 036	Preußisch-Oldendorf, Stadt	10	-9,1	547	-12,6	34,2	9,2	10,1
770 040	Rahden, Stadt	4	-	177	-	14,8	3,5	4,1
770 044	Stemwede	7	-22,2	148	-26,4	16,1	3,4	20,5
774 000	Kreis Paderborn	93	-4,1	5 438	+0,2	29,0	6,0	5,3
774 004	Altenbeken	1	-	20	-	.	.	.
774 008	Bad Lippspringe, Stadt	15	-	1 450	+6,5	61,4	21,6	7,5
774 012	Borchen	7	-	252	-4,5	22,5	3,5	5,3
774 016	Büren, Stadt	11	-	478	+12,2	20,7	3,7	11,9
774 020	Delbrück, Stadt	5	-16,7	179	-13,1	18,7	4,3	4,1
774 024	Hövelhof	10	-	284	+2,2	15,2	3,7	7,2
774 028	Lichtenau, Stadt	1	-50,0	16	-78,7	.	.	.
774 032	Paderborn, Stadt	31	-3,1	2 178	-2,1	11,9	2,0	2,1
774 036	Salzkotten, Stadt	2	-	69	+6,2	.	.	.
774 040	Bad Wünnenberg, Stadt	10	-9,1	512	+0,8	62,4	17,9	12,8
700 000	Reg.-Bez. Detmold	615	-11,0	35 176	-6,7	27,0	6,4	4,0
	Kreisfreie Städte							
911 000	Bochum	31	-16,2	3 176	-20,2	20,0	3,7	5,0
913 000	Dortmund	61	-1,6	7 730	+1,8	15,0	2,0	2,0
914 000	Hagen	20	-20,0	1 365	-13,2	32,7	6,1	8,1
915 000	Hamm	20	-13,0	1 317	-6,4	18,6	2,8	2,6
916 000	Herne	9	-	556	-0,7	24,5	2,1	2,6
954 000	Ennepe-Ruhr-Kreis	60	-6,3	3 057	-10,1	15,9	3,9	3,4
954 004	Breckerfeld, Stadt	3	-25,0	65	-64,5	18,6	3,9	2,2
954 008	Ennepetal, Stadt	3	-	220	-	.	.	.
954 012	Gevelsberg, Stadt	3	-	118	-	.	.	.
954 016	Hattingen, Stadt	19	-13,6	1 054	-11,3	7,4	3,0	4,4
954 020	Herdecke, Stadt	4	-	379	-1,0	.	.	.
954 024	Schwelm, Stadt	5	-16,7	229	-30,6	13,1	1,4	1,0
954 028	Sprockhövel, Stadt	7	-	346	-	7,6	2,3	7,6
954 032	Wetter (Ruhr), Stadt	5	-	131	-	8,8	1,7	1,0
954 036	Witten, Stadt	11	+10,0	515	+3,0	16,7	2,8	3,3
958 000	Hochsauerlandkreis	370	-16,1	23 143	-10,6	10,3	6,2	5,3
958 004	Arnsberg, Stadt	25	-3,8	1 448	+1,3	16,5	3,3	3,0
958 008	Bestwig	12	-25,0	575	-23,5	23,0	11,9	8,5
958 012	Brilon, Stadt	24	-11,1	971	-6,8	20,6	6,7	4,4
958 016	Eslohe (Sauerland)	18	-14,3	789	-15,6	27,6	7,9	10,9
958 020	Hallenberg, Stadt	10	-9,1	472	-4,5	6,3	2,6	6,7
958 024	Marsberg, Stadt	8	-11,1	193	-17,5	8,6	2,7	3,1
958 028	Medebach, Stadt	20	-9,1	3 931	+0,6	5,7	9,7	2,9
958 032	Meschede, Stadt	20	-16,7	944	-17,0	6,0	2,6	3,4
958 036	Olsberg, Stadt	39	+2,6	1 299	+4,6	4,8	2,7	2,3
958 040	Schmallenberg, Stadt	69	-23,3	3 684	-14,2	16,5	24,8	6,0
958 044	Sundern (Sauerland), Stadt	28	-15,2	1 176	-17,8	7,1	3,2	16,9
958 048	Winterberg, Stadt	97	-21,8	7 661	-14,8	5,3	7,8	4,6

Anmerkungen Seite 9

Noch: 2.1 Kapazität und Leistung der Beherbergungsstätten nach Verwaltungsbezirken

November 2020

Amtliche Schlüsselnummer	Verwaltungsbezirk	Ankünfte				Übernachtungen			
		aller Gäste	Veränderung ¹⁾	ausländischer Gäste	Veränderung ¹⁾	aller Gäste	Veränderung ¹⁾	ausländischer Gäste	Veränderung ¹⁾
	Noch: Kreis Lippe								
766 036	Kalletal	55	-89,2	14	-65,0	135	-91,3	32	-80,7
766 040	Lage, Stadt	192	-54,0	12	-14,3	924	-15,8	273	+301,5
766 044	Lemgo, Stadt	370	-76,6	6	-95,9	740	-71,8	15	-97,3
766 048	Leopoldshöhe	91	-60,4	1	-97,1	274	-44,4	2	-97,8
766 052	Lügde, Stadt	223	-73,3	4	-95,8	418	-72,6	12	-94,7
766 056	Oerlinghausen, Stadt	-	-100,0	-	-100,0	-	-100,0	-	-100,0
766 060	Schieder-Schwalenberg, Stadt	137	-85,5	8	-97,0	256	-88,1	31	-96,4
766 064	Schlangen	-	-	-	-	-	-	-	-
770 000	Kreis Minden-Lübbecke	7 666	-72,3	337	-89,5	82 892	-33,0	1 139	-79,9
770 004	Bad Oeynhausen, Stadt	3 555	-68,3	150	-83,6	64 022	-19,9	250	-81,9
770 008	Espelkamp, Stadt	271	-75,8	25	-81,6	907	-64,4	173	-59,2
770 012	Hille
770 016	Hüllhorst
770 020	Lübbecke, Stadt	82	-85,4	3	-95,7	216	-79,9	9	-91,1
770 024	Minden, Stadt	1 759	-70,1	59	-94,6	3 464	-61,4	94	-93,7
770 028	Petershagen, Stadt	449	-74,8	-	-100,0	6 193	-37,1	-	-100,0
770 032	Porta Westfalica, Stadt	233	-89,0	4	-97,1	457	-86,2	30	-85,0
770 036	Preußisch-Oldendorf, Stadt	595	-67,2	16	-63,6	5 457	-50,5	161	-34,3
770 040	Rahden, Stadt	223	-67,5	25	-28,6	785	-53,5	103	+24,1
770 044	Stemwede	226	-74,2	11	-82,0	761	-58,2	225	-41,1
774 000	Kreis Paderborn	6 000	-81,2	387	-89,2	35 852	-57,2	2 053	-76,7
774 004	Altenbeken
774 008	Bad Lippspringe, Stadt	812	-86,9	16	-91,9	17 546	-42,5	120	-71,1
774 012	Borchen	366	-49,4	18	-18,2	1 278	-69,6	95	-19,5
774 016	Büren, Stadt	398	-83,8	58	-87,4	1 471	-66,1	688	+4,9
774 020	Delbrück, Stadt	234	-84,1	31	-89,7	1 002	-54,1	126	-75,0
774 024	Hövelhof	344	-73,6	18	-90,7	1 271	-56,9	129	-75,6
774 028	Lichtenau, Stadt
774 032	Paderborn, Stadt	3 368	-81,0	201	-87,2	6 601	-76,6	424	-88,1
774 036	Salzkotten, Stadt
774 040	Bad Wünnenberg, Stadt	358	-79,3	35	-95,6	6 402	-39,1	447	-84,5
700 000	Reg.-Bez. Detmold	37 811	-79,5	2 396	-87,8	242 671	-56,8	9 531	-77,8
	Kreisfreie Städte								
911 000	Bochum	4 961	-85,9	405	-92,1	18 472	-69,6	2 033	-79,4
913 000	Dortmund	15 319	-81,6	1 947	-87,7	31 306	-76,6	3 833	-85,8
914 000	Hagen	1 604	-84,5	142	-87,3	9 808	-57,5	1 148	-55,6
915 000	Hamm	2 466	-78,7	211	-79,9	6 806	-62,3	559	-63,7
916 000	Herne	1 371	-66,4	55	-71,2	2 880	-61,3	143	-58,6
954 000	Ennepe-Ruhr-Kreis	3 053	-83,7	139	-92,5	11 838	-75,6	466	-85,9
954 004	Breckerfeld, Stadt	92	-80,6	5	-86,5	362	-62,5	11	-91,4
954 008	Ennepetal, Stadt
954 012	Gevelsberg, Stadt
954 016	Hattingen, Stadt	622	-89,2	19	-94,8	1 851	-90,4	83	-88,8
954 020	Herdecke, Stadt
954 024	Schwelm, Stadt	357	-83,5	22	-90,7	509	-85,8	22	-93,7
954 028	Sprockhövel, Stadt	214	-91,5	9	-96,5	487	-89,8	68	-77,4
954 032	Wetter (Ruhr), Stadt	141	-77,2	2	-88,2	245	-71,9	2	-94,6
954 036	Witten, Stadt	873	-74,5	48	-90,1	2 485	-61,6	157	-79,5
958 000	Hochsauerlandkreis	6 998	-91,2	471	-95,7	43 345	-80,9	2 481	-92,3
958 004	Arnsberg, Stadt	1 693	-76,1	69	-90,7	5 665	-73,2	209	-84,6
958 008	Bestwig	193	-92,3	2	-99,1	2 296	-67,1	17	-97,5
958 012	Brilon, Stadt	614	-80,5	70	-85,8	4 138	-58,6	311	-72,5
958 016	Eslohe (Sauerland)	658	-75,3	7	-87,5	5 181	-58,3	76	-62,2
958 020	Hallenberg, Stadt	218	-89,4	27	-90,2	570	-87,7	181	-72,8
958 024	Marsberg, Stadt	163	-81,0	9	-69,0	448	-74,1	28	-62,7
958 028	Medebach, Stadt	94	-99,0	8	-99,5	912	-96,9	23	-99,5
958 032	Meschede, Stadt	590	-88,2	37	-87,7	1 524	-85,0	127	-81,0
958 036	Olsberg, Stadt	577	-88,2	11	-97,9	1 552	-85,5	25	-97,7
958 040	Schmallenberg, Stadt	432	-97,2	1	-100,0	10 714	-77,9	6	-99,9
958 044	Sundern (Sauerland), Stadt	742	-90,8	34	-90,6	2 392	-86,1	576	-59,1
958 048	Winterberg, Stadt	1 024	-94,5	196	-95,0	7 953	-85,3	902	-92,8

Anmerkungen Seite 9

Noch: 2.1 Kapazität und Leistung der Beherbergungsstätten nach Verwaltungsbezirken

November 2020

Amtliche Schlüsselnummer	Verwaltungsbezirk	Betriebe		Betten			Mittlere Aufenthaltsdauer ³⁾	
		geöffnete	Veränderung ¹⁾	angebotene	Veränderung ¹⁾	mittlere Auslastung ²⁾	aller Gäste	ausländischer Gäste
962 000	Märkischer Kreis	88	-14,6	3 223	-10,2	10,9	2,5	7,2
962 004	Altena, Stadt	5	-37,5	208	-31,6	6,1	3,1	2,0
962 008	Balve, Stadt	8	-20,0	314	-11,0	13,5	6,6	22,9
962 012	Halver, Stadt	1	-50,0	18	-50,0	.	.	.
962 016	Hemer, Stadt	6	-25,0	134	-11,3	3,1	1,4	-
962 020	Herscheid	2	-	38	-	.	.	.
962 024	Iserlohn, Stadt	14	-12,5	538	-10,2	11,9	2,0	3,0
962 028	Kierspe, Stadt	2	-33,3	36	-35,7	.	.	.
962 032	Lüdenscheid, Stadt	12	-7,7	712	-2,7	13,4	2,3	3,2
962 036	Meinerzhagen, Stadt	9	-	377	-4,1	6,0	2,2	6,4
962 040	Menden (Sauerland), Stadt	8	-20,0	151	-28,8	9,7	2,2	1,4
962 044	Nachrodt-Wiblingwerde	3	-	210	-	.	.	.
962 048	Neuenrade, Stadt	7	-	164	-1,2	18,8	2,8	6,6
962 052	Plettenberg, Stadt	7	-12,5	238	-6,3	14,4	2,0	5,8
962 056	Schalksmühle	-	-	-	-	-	-	-
962 060	Werdohl, Stadt	4	-	85	+1,2	9,8	4,6	13,8
966 000	Kreis Olpe	102	-8,9	3 343	-16,7	8,2	3,0	4,4
966 004	Attendorn, Stadt	20	-	857	-0,9	9,8	3,4	5,2
966 008	Drolshagen, Stadt	9	-	182	+1,1	10,8	1,7	3,0
966 012	Finnentrop	9	-	189	-	12,5	3,5	6,4
966 016	Kirchhundem	14	-17,6	332	-28,3	7,2	4,1	-
966 020	Lennebstadt, Stadt	31	-8,8	1 110	-14,7	4,5	2,7	3,5
966 024	Olpe, Stadt	12	-20,0	405	-45,1	11,3	3,0	3,0
966 028	Wenden	7	-12,5	268	-3,6	8,3	3,3	9,3
970 000	Kreis Siegen-Wittgenstein	90	-14,3	4 224	-13,7	29,6	6,6	2,2
970 004	Bad Berleburg, Stadt	19	-26,9	1 067	-18,8	58,7	24,5	6,2
970 008	Burbach	8	-	600	+25,8	18,3	5,5	17,0
970 012	Erndtebrück	1	-	28	-	.	.	.
970 016	Freudenberg, Stadt	7	-12,5	222	-7,5	10,3	1,7	2,5
970 020	Hilchenbach, Stadt	11	-8,3	464	-22,1	49,6	22,0	5,9
970 024	Kreuztal, Stadt	4	-20,0	84	-12,5	.	.	.
970 028	Bad Laasphe, Stadt	8	-20,0	244	-52,3	9,0	2,0	2,6
970 032	Netphen, Stadt	8	-11,1	179	-29,5	14,2	3,0	5,5
970 036	Neunkirchen	2	-33,3	56	-21,1	.	.	.
970 040	Siegen, Stadt	13	-7,1	896	-3,2	15,0	1,8	1,3
970 044	Wilnsdorf	9	-	384	+0,5	7,4	1,8	1,3
974 000	Kreis Soest	137	-13,3	7 649	-10,8	34,8	8,0	7,6
974 004	Anröchte	2	-	39	-	.	.	.
974 008	Bad Sassendorf	25	-13,8	1 950	+1,8	59,2	13,0	2,4
974 012	Ense	1	-	12	-	.	.	.
974 016	Erwitte, Stadt	17	-	869	-4,1	45,2	7,8	2,0
974 020	Geseke, Stadt	4	-	922	-0,2	2,9	1,8	1,5
974 024	Lippetal	4	-33,3	60	+9,1	7,4	3,4	-
974 028	Lippstadt, Stadt	20	-4,8	1 140	-1,6	15,5	3,5	3,0
974 032	Möhnesee	16	-23,8	839	-35,4	37,0	11,1	4,1
974 036	Rüthen, Stadt	7	-36,4	126	-55,8	7,2	2,1	1,5
974 040	Soest, Stadt	15	-6,3	882	-9,7	19,9	2,9	6,9
974 044	Warstein, Stadt	16	-5,9	525	-3,5	45,8	19,4	x
974 048	Welver	1	-66,7	12	-83,8	.	.	.
974 052	Werl, Stadt	5	-16,7	143	-45,2	18,5	1,8	5,9
974 056	Wickede (Ruhr)	4	-	130	+4,8	70,0	12,2	-
978 000	Kreis Unna	53	-10,2	3 017	-11,0	13,7	3,0	1,8
978 004	Bergkamen, Stadt	3	-40,0	66	-43,6	.	.	.
978 008	Bönen	-	-	-	-	-	-	-
978 012	Fröndenberg/Ruhr, Stadt	5	+25,0	181	+34,1	6,7	1,7	1,0
978 016	Holzwickede	2	-	191	+1,1	.	.	.
978 020	Kamen, Stadt	5	-16,7	410	-29,7	30,7	8,0	1,1
978 024	Lünen, Stadt	9	-10,0	513	-20,7	10,0	2,5	1,6
978 028	Schwerte, Stadt	8	-11,1	411	-3,7	3,6	1,8	2,5
978 032	Selm, Stadt	4	-20,0	409	-5,5	5,7	2,6	1,0
978 036	Unna, Stadt	6	-14,3	434	-5,4	11,0	2,2	2,2
978 040	Werne, Stadt	11	-	402	+0,8	26,2	2,8	2,5
900 000	Reg.-Bez. Arnsberg	1 041	-13,1	61 800	-10,3	17,6	4,3	3,6
	Nordrhein-Westfalen	4 320	-11,9	284 302	-10,5	16,9	3,7	3,2

Anmerkungen Seite 9

Noch: 2.1 Kapazität und Leistung der Beherbergungsstätten nach Verwaltungsbezirken

November 2020

Amtliche Schlüsselnummer	Verwaltungsbezirk	Ankünfte				Übernachtungen			
		aller Gäste	Veränderung ¹⁾	ausländischer Gäste	Veränderung ¹⁾	aller Gäste	Veränderung ¹⁾	ausländischer Gäste	Veränderung ¹⁾
962 000	Märkischer Kreis	3 489	-81,1	237	-85,0	8 747	-73,7	1 708	-48,1
962 004	Altena, Stadt	101	-90,8	3	-86,4	313	-86,1	6	-91,3
962 008	Balve, Stadt	161	-90,0	36	-62,9	1 065	-67,7	824	+122,7
962 012	Halver, Stadt
962 016	Hemer, Stadt	31	-86,9	-	-100,0	44	-90,0	-	-100,0
962 020	Herscheid
962 024	Iserlohn, Stadt	969	-78,9	60	-85,9	1 914	-73,8	179	-76,5
962 028	Kierspe, Stadt
962 032	Lüdenscheid, Stadt	897	-80,8	44	-93,9	2 062	-72,9	140	-89,6
962 036	Meinerzhagen, Stadt	279	-84,5	9	-75,7	624	-82,3	58	-57,7
962 040	Menden (Sauerland), Stadt	197	-79,5	9	-84,2	439	-73,7	13	-83,8
962 044	Nachrodt-Wiblingwerde
962 048	Neuenrade, Stadt	307	-65,5	19	-70,8	860	-52,0	126	+26,0
962 052	Plettenberg, Stadt	324	-56,5	17	-73,8	645	-63,1	98	-47,9
962 056	Schalksmühle	-	-	-	-	-	-	-	-
962 060	Werdohl, Stadt	54	-73,5	6	-60,0	251	-47,8	83	+196,4
966 000	Kreis Olpe	2 221	-87,1	358	-88,5	6 680	-81,0	1 571	-81,2
966 004	Attendorn, Stadt	670	-86,7	122	-80,2	2 263	-76,8	635	-58,7
966 008	Drolshagen, Stadt	299	-71,8	29	-77,5	521	-68,7	88	-59,1
966 012	Finnentrop	177	-65,4	11	-89,1	614	-43,8	70	-65,7
966 016	Kirchhundem	130	-90,7	-	-100,0	528	-83,7	-	-100,0
966 020	Lennestadt, Stadt	420	-90,6	126	-90,8	1 113	-89,7	435	-90,5
966 024	Olpe, Stadt	337	-90,5	49	-90,8	1 023	-83,9	147	-82,0
966 028	Wenden	188	-84,7	21	-84,7	618	-72,2	196	-51,2
970 000	Kreis Siegen-Wittgenstein	4 919	-77,4	302	-92,3	32 357	-51,2	653	-91,9
970 004	Bad Berleburg, Stadt	693	-68,1	13	-92,3	16 996	-25,6	81	-82,5
970 008	Burbach	455	-67,5	2	-98,1	2 495	-57,2	34	-88,8
970 012	Erndtebrück
970 016	Freudenberg, Stadt	373	-73,7	16	-94,4	633	-70,2	40	-89,8
970 020	Hilchenbach, Stadt	287	-77,9	8	-94,4	6 305	-22,9	47	-85,6
970 024	Kreuztal, Stadt
970 028	Bad Laasphe, Stadt	216	-92,9	20	-98,5	441	-93,4	51	-98,6
970 032	Netphen, Stadt	183	-71,1	18	-56,1	551	-60,6	99	+11,2
970 036	Neunkirchen
970 040	Siegen, Stadt	2 154	-75,6	190	-88,1	3 882	-70,2	256	-89,1
970 044	Wilnsdorf	437	-78,3	31	-72,6	771	-80,4	40	-76,5
974 000	Kreis Soest	8 329	-78,0	322	-88,2	66 942	-49,1	2 460	-63,4
974 004	Anröchte
974 008	Bad Sassendorf	2 558	-68,5	7	-97,7	33 139	-19,8	17	-97,6
974 012	Ense
974 016	Erwitte, Stadt	1 124	-72,9	33	-86,3	8 821	-49,9	65	-85,9
974 020	Geseke, Stadt	447	-77,0	29	-83,0	808	-74,9	43	-80,6
974 024	Lippetal	39	-75,3	-	-100,0	133	-72,1	-	-100,0
974 028	Lippstadt, Stadt	967	-82,8	46	-93,5	3 355	-84,6	139	-91,2
974 032	Möhnesee	650	-83,3	63	-61,6	7 195	-50,3	260	-41,3
974 036	Rüthen, Stadt	132	-90,4	2	-98,2	281	-89,2	3	-98,8
974 040	Soest, Stadt	1 532	-80,9	114	-79,5	4 438	-68,6	784	-25,1
974 044	Warstein, Stadt	263	-84,6	9	-96,7	5 106	-39,6	1 024	-29,0
974 048	Welver
974 052	Werl, Stadt	310	-85,6	14	-88,8	563	-85,6	83	-75,1
974 056	Wickede (Ruhr)	224	-40,7	-	-100,0	2 729	-4,5	-	-100,0
978 000	Kreis Unna	4 053	-79,1	322	-85,8	12 101	-68,0	585	-83,9
978 004	Bergkamen, Stadt
978 008	Bönen	-	-	-	-	-	-	-	-
978 012	Fröndenberg/Ruhr, Stadt	162	-78,1	4	-94,6	277	-72,5	4	-96,8
978 016	Holzwickede
978 020	Kamen, Stadt	438	-90,2	11	-97,7	3 513	-62,9	12	-98,3
978 024	Lünen, Stadt	617	-81,0	66	-75,7	1 543	-71,3	103	-77,8
978 028	Schwerte, Stadt	233	-92,2	2	-97,6	413	-92,0	5	-96,5
978 032	Selm, Stadt	275	-62,1	6	-82,9	713	-76,2	6	-92,2
978 036	Unna, Stadt	641	-76,2	40	-86,2	1 432	-70,7	86	-82,0
978 040	Werne, Stadt	1 118	-52,6	88	-76,4	3 162	-41,9	223	-67,6
900 000	Reg.-Bez. Arnsberg	58 783	-83,6	4 911	-90,1	251 282	-69,5	17 640	-83,5
	Nordrhein-Westfalen	330 324	-84,6	34 126	-92,6	1 216 938	-72,6	110 482	-87,8

Anmerkungen Seite 9

2.2 Kapazität und Leistung der Beherbergungsstätten nach Gemeindegruppen und Betriebsarten

November 2020

Gemeindegruppe Betriebsart	Betriebe		Betten			Mittlere Aufenthaltsdauer ³⁾	
	geöffnete	Veränderung ¹⁾	angebotene	Veränderung ¹⁾	mittlere Auslastung ²⁾	aller Gäste	ausländischer Gäste
Mineral-, Moor-, Sole- und Thermalbäder	269	-8,8	22 594	-4,1	38,3	9,6	2,9
Hotels	93	-3,1	7 645	-	10,3	1,9	2,0
Gasthöfe	3	-	73	+49,0	41,9	4,0	5,4
Pensionen	54	-10,0	1 558	-8,6	11,0	3,6	9,7
Hotels garnis	35	-18,6	2 157	-17,7	11,5	2,8	3,5
Erholungs-, Ferien-, Schulungsheime	9	-10,0	1 349	-8,8	15,8	4,3	10,4
Ferienhäuser, -wohnungen, -zentren	18	-10,0	391	-6,9	19,8	11,3	19,2
Hütten, Jugendherbergen u. Ä.	4	-42,9	298	-49,9	1,5	2,1	-
Vorsorge- und Reha-Kliniken	46	-	9 123	+0,9	79,7	24,3	24,0
Campingplätze	7	-30,0	.	.	.	10,1	1,0
Heilklimatische Kurorte	114	-22,4	9 136	-14,9	8,6	10,0	5,2
Hotels	36	-23,4	2 711	-14,0	1,4	2,3	2,0
Gasthöfe	7	-50,0	162	-51,6	.	.	.
Pensionen	19	-5,0	381	-10,1	.	.	.
Hotels garnis	3	-25,0	375	-7,4	.	.	.
Erholungs-, Ferien-, Schulungsheime	11	-15,4	730	-22,8	9,7	6,5	-
Ferienhäuser, -wohnungen, -zentren	29	-17,1	4 065	-7,6	2,1	7,3	9,4
Hütten, Jugendherbergen u. Ä.	2	-60,0	71	-83,5	-	-	-
Vorsorge- und Reha-Kliniken	3	-	641	-	.	.	.
Campingplätze	4	-33,3	.	.	.	1,1	-
Kneippkurorte	58	-21,6	2 739	-17,9	10,5	5,3	14,9
Hotels	19	-13,6	851	-11,5	11,9	3,0	15,8
Gasthöfe	5	-	87	+6,1	.	.	.
Pensionen	8	-	126	+0,8	.	.	.
Hotels garnis	9	-	417	+1,7	.	.	.
Erholungs-, Ferien-, Schulungsheime	4	-42,9	206	-45,8	-	-	-
Ferienhäuser, -wohnungen, -zentren	6	-14,3	454	-9,9	2,1	11,5	8,0
Hütten, Jugendherbergen u. Ä.	3	-57,1	402	-40,8	0,1	2,2	-
Vorsorge- und Reha-Kliniken	1	-	196	-	.	.	.
Campingplätze	3	-62,5	.	.	.	-	-
Kneippheilbäder	184	-16,7	8 744	-11,6	24,3	13,5	6,1
Hotels	54	-18,2	3 390	-13,9	6,3	2,5	4,8
Gasthöfe	25	-26,5	605	-20,0	5,4	2,8	2,3
Pensionen	25	-13,8	458	-7,1	3,5	4,3	16,0
Hotels garnis	10	-	282	-1,4	6,7	1,8	1,8
Erholungs-, Ferien-, Schulungsheime	9	-	1 153	+17,8	15,1	11,9	-
Ferienhäuser, -wohnungen, -zentren	45	-6,3	1 256	-2,9	3,4	7,0	9,1
Hütten, Jugendherbergen u. Ä.	4	-42,9	125	-62,5	-	-	-
Vorsorge- und Reha-Kliniken	9	-25,0	1 475	-18,7	83,8	38,6	12,0
Campingplätze	3	-50,0	.	.	.	1,4	-
Heilbäder zusammen	625	-15,2	43 213	-9,1	28,2	9,8	3,7
Hotels	202	-12,6	14 597	-7,0	8,0	2,1	2,8
Gasthöfe	40	-28,6	927	-24,1	7,5	3,0	4,7
Pensionen	106	-9,4	2 523	-8,2	9,5	3,6	7,8
Hotels garnis	57	-13,6	3 231	-13,2	10,4	2,7	3,5
Erholungs-, Ferien-, Schulungsheime	33	-15,4	3 438	-9,1	13,5	6,2	10,4
Ferienhäuser, -wohnungen, -zentren	98	-10,9	6 166	-6,8	3,6	8,6	11,7
Hütten, Jugendherbergen u. Ä.	13	-50,0	896	-56,0	0,5	2,1	-
Vorsorge- und Reha-Kliniken	59	-4,8	11 435	-2,2	80,3	25,9	22,3
Campingplätze	17	-43,3	.	.	.	6,4	1,1

Anmerkungen Seite 9

Noch: 2.2 Kapazität und Leistung der Beherbergungsstätten nach Gemeindegruppen und Betriebsarten

November 2020

Gemeindegruppe Betriebsart	Ankünfte				Übernachtungen			
	aller Gäste	Verände- rung ¹⁾	aus- ländischer Gäste	Verände- rung ¹⁾	aller Gäste	Verände- rung ¹⁾	aus- ländischer Gäste	Verände- rung ¹⁾
Mineral-, Moor-, Sole- und Thermalbäder	22 695	-80,2	1 839	-90,4	217 111	-51,3	5 362	-85,0
Hotels	9 771	-85,2	1 361	-89,6	18 772	-82,8	2 776	-86,7
Gasthöfe	167	+18,4	9	-50,0	675	+28,8	49	+28,9
Pensionen	1 253	-75,8	40	-84,9	4 542	-74,5	389	-60,8
Hotels garnis	2 514	-87,3	368	-92,2	7 154	-80,9	1 301	-87,8
Erholungs-, Ferien-, Schulungsheime	1 391	-80,2	9	-93,0	5 971	-67,1	94	-85,5
Ferienhäuser, -wohnungen, -zentren	160	-61,4	31	-46,6	1 802	-47,2	594	-45,1
Hütten, Jugendherbergen u. Ä.	57	-97,6	-	-100,0	119	-97,0	-	-100,0
Vorsorge- und Reha-Kliniken	7 298	-32,3	6	-64,7	177 231	-28,6	144	-48,0
Campingplätze	84	-97,3	15	-95,7	845	-87,4	15	-97,5
Heilklimatische Kurorte	1 612	-93,2	196	-95,1	16 055	-79,0	1 022	-92,1
Hotels	369	-96,8	82	-95,9	845	-96,5	165	-96,6
Gasthöfe
Pensionen
Hotels garnis
Erholungs-, Ferien-, Schulungsheime	306	-89,2	-	-100,0	1 979	-79,4	-	-100,0
Ferienhäuser, -wohnungen, -zentren	220	-96,5	63	-96,3	1 600	-93,3	592	-91,2
Hütten, Jugendherbergen u. Ä.	-	-100,0	-	-	-	-100,0	-	-
Vorsorge- und Reha-Kliniken
Campingplätze	11	-95,6	-	-100,0	12	-97,3	-	-100,0
Kneippkurorte	1 446	-90,6	77	-94,7	7 662	-78,0	1 149	-64,4
Hotels	813	-86,3	70	-92,4	2 465	-74,7	1 108	-40,4
Gasthöfe
Pensionen
Hotels garnis
Erholungs-, Ferien-, Schulungsheime	-	-100,0	-	-	-	-100,0	-	-
Ferienhäuser, -wohnungen, -zentren	25	-95,8	3	-98,6	288	-87,5	24	-96,8
Hütten, Jugendherbergen u. Ä.	5	-99,8	-	-100,0	11	-99,8	-	-100,0
Vorsorge- und Reha-Kliniken
Campingplätze	-	-100,0	-	-100,0	2	-99,8	1	-99,5
Kneippheilbäder	3 380	-90,0	154	-97,4	45 472	-64,4	932	-94,5
Hotels	1 308	-94,0	105	-98,1	3 233	-93,8	507	-96,8
Gasthöfe	214	-87,0	3	-97,6	603	-82,4	7	-97,8
Pensionen	91	-88,0	8	-93,8	393	-75,8	128	-59,9
Hotels garnis	243	-84,4	8	-94,1	431	-85,6	14	-94,3
Erholungs-, Ferien-, Schulungsheime	436	-85,4	-	-	5 206	-69,6	-	-
Ferienhäuser, -wohnungen, -zentren	145	-92,6	29	-53,2	1 021	-81,9	264	-10,8
Hütten, Jugendherbergen u. Ä.	-	-100,0	-	-	-	-100,0	-	-
Vorsorge- und Reha-Kliniken	893	-21,8	1	-50,0	34 514	-17,1	12	-63,6
Campingplätze	50	-91,9	-	-100,0	71	-92,4	-	-100,0
Heilbäder zusammen	29 133	-84,5	2 266	-92,6	286 300	-58,2	8 465	-87,7
Hotels	12 261	-88,4	1 618	-92,5	25 315	-87,0	4 556	-89,5
Gasthöfe	482	-83,7	12	-94,0	1 457	-74,4	56	-88,8
Pensionen	1 697	-75,6	100	-80,9	6 131	-72,4	783	-55,8
Hotels garnis	3 082	-87,6	379	-92,4	8 256	-82,8	1 330	-88,1
Erholungs-, Ferien-, Schulungsheime	2 133	-85,4	9	-95,8	13 156	-73,0	94	-93,1
Ferienhäuser, -wohnungen, -zentren	550	-94,0	126	-93,8	4 711	-86,6	1 474	-83,4
Hütten, Jugendherbergen u. Ä.	62	-99,1	-	-100,0	130	-99,0	-	-100,0
Vorsorge- und Reha-Kliniken	8 721	-31,4	7	-63,2	226 214	-26,5	156	-49,7
Campingplätze	145	-96,7	15	-97,5	930	-89,7	16	-98,4

Anmerkungen Seite 9

Noch: 2.2 Kapazität und Leistung der Beherbergungsstätten nach Gemeindegruppen und Betriebsarten

November 2020

Gemeindegruppe Betriebsart	Betriebe		Betten			Mittlere Aufenthaltsdauer ³⁾	
	geöffnete	Veränderung ¹⁾	angebotene	Veränderung ¹⁾	mittlere Auslastung ²⁾	aller Gäste	ausländischer Gäste
Luftkurorte	222	-18,7	9 480	-15,1	12,3	4,9	6,5
Hotels	73	-13,1	3 230	-10,3	6,9	2,3	2,2
Gasthöfe	26	-7,1	586	-3,0	7,3	1,9	4,5
Pensionen	29	-14,7	608	-12,5	9,1	4,3	48,6
Hotels garnis	10	-16,7	161	-20,7	.	.	.
Erholungs-, Ferien-, Schulungsheime	20	-9,1	1 686	+6,4	15,6	5,5	1,7
Ferienhäuser, -wohnungen, -zentren	36	-28,0	1 947	-15,3	8,4	6,4	31,1
Hütten, Jugendherbergen u. Ä.	12	-40,0	589	-61,0	2,1	8,1	30,0
Vorsorge- und Reha-Kliniken	2	-	673	-	.	.	.
Campingplätze	14	-33,3	.	.	.	7,7	-
Erholungsorte	287	-15,3	12 197	-20,6	13,7	4,9	10,0
Hotels	105	-5,4	4 688	-1,4	8,5	2,0	2,9
Gasthöfe	24	-14,3	400	-17,0	10,3	3,3	2,1
Pensionen	25	-7,4	556	-7,5	9,4	5,2	15,0
Hotels garnis	19	+18,8	782	+47,0	.	.	.
Erholungs-, Ferien-, Schulungsheime	35	-22,2	2 335	-23,3	10,4	9,2	-
Ferienhäuser, -wohnungen, -zentren	45	-8,2	2 170	-13,7	18,4	10,4	37,7
Hütten, Jugendherbergen u. Ä.	7	-63,2	753	-71,3	0,8	6,4	-
Vorsorge- und Reha-Kliniken	4	-20,0	513	-36,9	.	.	.
Campingplätze	23	-41,0	.	.	.	2,5	3,2
Sonstige Gemeinden	3 186	-10,3	219 412	-9,9	15,2	3,0	3,1
Hotels	1 430	-8,0	118 982	-7,3	11,5	2,1	2,3
Gasthöfe	201	-6,1	3 951	-2,5	13,0	2,9	4,2
Pensionen	139	-5,4	3 243	-7,3	17,5	4,4	14,3
Hotels garnis	776	-10,1	50 103	-11,1	14,6	2,4	3,5
Erholungs-, Ferien-, Schulungsheime	224	-11,1	23 812	-9,6	17,8	6,6	19,3
Ferienhäuser, -wohnungen, -zentren	153	-10,5	7 067	-7,3	26,1	8,0	15,2
Hütten, Jugendherbergen u. Ä.	84	-37,3	6 352	-44,2	7,2	4,2	5,8
Vorsorge- und Reha-Kliniken	43	-	5 902	-1,5	85,6	29,1	96,0
Campingplätze	136	-21,4	.	.	.	3,2	2,5
Nordrhein-Westfalen	4 320	-11,9	284 302	-10,5	16,9	3,7	3,2
Hotels	1 810	-8,6	141 497	-7,2	11,0	2,1	2,4
Gasthöfe	291	-10,7	5 864	-7,8	11,5	2,8	4,1
Pensionen	299	-8,0	6 930	-8,1	13,2	4,2	13,3
Hotels garnis	862	-9,9	54 277	-10,8	14,3	2,4	3,5
Erholungs-, Ferien-, Schulungsheime	312	-12,8	31 271	-10,0	16,7	6,6	18,6
Ferienhäuser, -wohnungen, -zentren	332	-12,6	17 350	-8,9	13,6	8,3	17,5
Hütten, Jugendherbergen u. Ä.	116	-41,7	8 590	-51,1	5,7	4,2	6,7
Vorsorge- und Reha-Kliniken	108	-3,6	18 523	-3,4	81,1	27,1	49,1
Campingplätze	190	-27,8	.	.	.	3,3	2,4

Anmerkungen Seite 9

Noch: 2.2 Kapazität und Leistung der Beherbergungsstätten nach Gemeindegruppen und Betriebsarten

November 2020

Gemeindegruppe Betriebsart	Ankünfte				Übernachtungen			
	aller Gäste	Verände- rung ¹⁾	aus- ländischer Gäste	Verände- rung ¹⁾	aller Gäste	Verände- rung ¹⁾	aus- ländischer Gäste	Verände- rung ¹⁾
Luftkurorte	5 328	-88,3	306	-96,1	26 195	-78,2	2 000	-91,2
Hotels	2 286	-87,6	235	-94,2	5 263	-85,6	520	-94,7
Gasthöfe	543	-76,3	27	-89,7	1 028	-75,2	122	-75,4
Pensionen	318	-82,1	5	-95,3	1 368	-73,7	243	-40,7
Hotels garnis
Erholungs-, Ferien-, Schulungsheime	1 428	-80,1	3	-96,9	7 881	-63,0	5	-97,1
Ferienhäuser, -wohnungen, -zentren	258	-95,6	27	-99,0	1 641	-91,8	840	-91,9
Hütten, Jugendherbergen u. Ä.	41	-99,4	9	-97,4	331	-97,7	270	-52,9
Vorsorge- und Reha-Kliniken
Campingplätze	3	-99,8	-	-100,0	23	-99,2	-	-100,0
Erholungsorte	7 317	-88,4	493	-94,1	35 870	-76,5	4 921	-78,5
Hotels	4 262	-83,9	327	-93,6	8 494	-82,1	963	-90,6
Gasthöfe	323	-71,0	14	-90,3	1 058	-58,0	29	-93,2
Pensionen	273	-79,9	27	-75,0	1 409	-67,1	406	-31,5
Hotels garnis
Erholungs-, Ferien-, Schulungsheime	631	-95,4	-	-100,0	5 781	-83,6	-	-100,0
Ferienhäuser, -wohnungen, -zentren	608	-82,3	77	-94,9	6 337	-57,4	2 906	-67,0
Hütten, Jugendherbergen u. Ä.	17	-99,8	-	-100,0	109	-99,5	-	-100,0
Vorsorge- und Reha-Kliniken
Campingplätze	417	-77,7	14	-94,4	1 034	-78,5	45	-92,6
Sonstige Gemeinden	288 546	-84,3	31 061	-92,5	868 573	-75,1	95 096	-88,0
Hotels	174 202	-84,4	22 206	-92,1	366 585	-79,8	51 383	-89,8
Gasthöfe	4 555	-69,6	418	-74,0	13 143	-55,1	1 745	-56,9
Pensionen	3 227	-71,4	303	-86,3	14 349	-55,0	4 339	-47,0
Hotels garnis	76 627	-84,7	7 057	-93,9	181 982	-79,4	24 350	-89,6
Erholungs-, Ferien-, Schulungsheime	17 675	-83,0	171	-90,7	117 050	-66,2	3 302	-61,5
Ferienhäuser, -wohnungen, -zentren	3 191	-81,7	522	-81,7	25 507	-62,4	7 933	-47,3
Hütten, Jugendherbergen u. Ä.	2 697	-95,3	219	-97,1	11 350	-89,8	1 262	-91,6
Vorsorge- und Reha-Kliniken	4 560	-19,6	4	-60,0	132 758	-23,3	384	-53,6
Campingplätze	1 812	-86,4	161	-90,2	5 849	-80,1	398	-89,5
Nordrhein-Westfalen	330 324	-84,6	34 126	-92,6	1 216 938	-72,6	110 482	-87,8
Hotels	193 011	-84,8	24 386	-92,1	405 657	-80,7	57 422	-89,9
Gasthöfe	5 903	-72,4	471	-78,7	16 686	-59,9	1 952	-64,3
Pensionen	5 515	-74,2	435	-85,3	23 257	-63,4	5 771	-47,3
Hotels garnis	80 310	-84,9	7 470	-93,8	192 113	-79,5	26 252	-89,3
Erholungs-, Ferien-, Schulungsheime	21 867	-84,3	183	-93,7	143 868	-68,1	3 401	-69,4
Ferienhäuser, -wohnungen, -zentren	4 607	-87,2	752	-91,7	38 196	-72,3	13 153	-69,5
Hütten, Jugendherbergen u. Ä.	2 817	-96,6	228	-97,3	11 920	-92,6	1 532	-90,6
Vorsorge- und Reha-Kliniken	13 917	-28,6	11	-62,1	377 405	-26,0	540	-52,5
Campingplätze	2 377	-88,7	190	-92,8	7 836	-83,1	459	-92,1

Anmerkungen Seite 9

2.3 Kapazität und Leistung der Beherbergungsstätten nach Reisegebieten und Betriebsarten

November 2020

Reisegebiet Betriebsart	Betriebe		Betten			Mittlere Aufenthaltsdauer ³⁾	
	geöffnete	Veränderung ¹⁾	angebotene	Veränderung ¹⁾	mittlere Auslastung ²⁾	aller Gäste	ausländischer Gäste
Eifel und Region Aachen	361	-14,9	17 836	-14,2	11,6	2,9	3,1
Hotels	121	-8,3	6 124	-4,2	11,8	2,1	2,1
Gasthöfe	17	-	411	+1,5	11,8	2,1	4,0
Pensionen	21	-4,5	340	-5,8	6,5	4,7	13,5
Hotels garnis	67	-4,3	3 257	-8,8	13,4	2,4	3,4
Erholungs-, Ferien-, Schulungsheime	39	-13,3	2 688	-8,3	13,5	9,3	47,8
Ferienhäuser, -wohnungen, -zentren	49	-24,6	3 296	-12,5	.	.	.
Hütten, Jugendherbergen u. Ä.	16	-46,7	1 204	-52,7	.	.	.
Vorsorge- und Reha-Kliniken	5	-16,7	516	-36,8	.	.	.
Campingplätze	26	-29,7
Niederrhein	477	-12,6	25 949	-10,3	18,1	3,2	3,1
Hotels	211	-7,5	15 197	-3,2	12,3	2,0	2,5
Gasthöfe	33	-8,3	754	-6,7	14,0	3,1	5,1
Pensionen	22	-	572	-1,0	11,7	2,9	2,1
Hotels garnis	97	-7,6	4 535	-6,0	.	.	.
Erholungs-, Ferien-, Schulungsheime	21	-22,2	1 909	-28,4	19,7	5,3	8,6
Ferienhäuser, -wohnungen, -zentren	37	-17,8	833	-12,6	26,8	7,9	19,1
Hütten, Jugendherbergen u. Ä.	13	-40,9	1 017	-54,5	9,8	3,1	1,0
Vorsorge- und Reha-Kliniken	8	-	1 132	-2,7	94,8	31,5	41,0
Campingplätze	35	-34,0
Münsterland	495	-7,3	24 452	-6,5	18,1	3,7	4,3
Hotels	244	-6,9	11 662	-4,4	14,2	2,3	3,3
Gasthöfe	38	-7,3	633	-6,2	13,3	2,6	1,4
Pensionen	33	-10,8	894	-9,9	.	.	.
Hotels garnis	47	-11,3	2 649	-9,6	.	.	.
Erholungs-, Ferien-, Schulungsheime	45	-8,2	6 268	-3,3	.	.	.
Ferienhäuser, -wohnungen, -zentren	44	+12,8	1 143	+7,4	29,7	7,5	24,4
Hütten, Jugendherbergen u. Ä.	10	-33,3	559	-54,0	6,1	3,2	2,8
Vorsorge- und Reha-Kliniken	5	+25,0	644	+8,1	80,7	24,3	-
Campingplätze	29	-14,7	.	.	.	4,2	2,0
Teutoburger Wald	615	-11,0	35 176	-6,7	27,0	6,4	4,0
Hotels	250	-8,1	14 345	-5,0	12,5	2,2	2,6
Gasthöfe	52	-5,5	939	-0,8	11,5	3,2	8,9
Pensionen	82	-9,9	2 073	-9,8	10,8	3,3	8,2
Hotels garnis	67	-5,6	3 702	-5,1	14,1	2,3	2,8
Erholungs-, Ferien-, Schulungsheime	40	-14,9	3 478	-4,3	8,8	3,5	7,2
Ferienhäuser, -wohnungen, -zentren	38	-11,6	1 137	-19,8	14,8	8,2	17,0
Hütten, Jugendherbergen u. Ä.	19	-32,1	1 126	-43,3	5,0	13,1	30,0
Vorsorge- und Reha-Kliniken	39	-2,5	8 376	-0,5	76,6	25,5	25,7
Campingplätze	28	-36,4	.	.	.	4,1	20,0
Sauerland	697	-14,4	37 358	-11,2	16,2	6,0	5,9
Hotels	239	-10,5	13 507	-8,0	7,4	2,2	2,7
Gasthöfe	85	-20,6	1 874	-16,0	9,7	2,7	4,5
Pensionen	94	-6,9	2 060	-4,5	9,7	3,7	7,2
Hotels garnis	39	-2,5	1 834	+1,6	.	.	.
Erholungs-, Ferien-, Schulungsheime	49	-7,5	4 444	-6,2	11,3	5,9	-
Ferienhäuser, -wohnungen, -zentren	123	-12,8	9 904	-7,5	5,8	12,4	21,2
Hütten, Jugendherbergen u. Ä.	18	-56,1	718	-72,4	.	.	.
Vorsorge- und Reha-Kliniken	21	-4,5	3 017	-4,1	87,3	27,4	-
Campingplätze	29	-31,0
Siegerland-Wittgenstein	90	-14,3	4 224	-13,7	29,6	6,6	2,2
Hotels	39	-15,2	1 764	-16,5	12,2	1,7	1,5
Gasthöfe	12	-7,7	199	-4,8	9,0	2,2	3,0
Pensionen	10	-9,1	150	-9,1	13,9	4,3	17,6
Hotels garnis	11	+22,2	529	+34,6	23,1	4,8	4,5
Erholungs-, Ferien-, Schulungsheime	9	-18,2	621	-22,2	5,8	3,1	-
Ferienhäuser, -wohnungen, -zentren	2	-60,0	45	-47,7	.	.	.
Hütten, Jugendherbergen u. Ä.	1	-50,0	33	-60,7	.	.	.
Vorsorge- und Reha-Kliniken	4	-33,3	883	-15,7	84,4	37,7	-
Campingplätze	2	-

Anmerkungen Seite 9

Noch: 2.3 Kapazität und Leistung der Beherbergungsstätten nach Reisegebieten und Betriebsarten

November 2020

Reisegebiet Betriebsart	Ankünfte				Übernachtungen			
	aller Gäste	Verände- rung ¹⁾	aus- ländischer Gäste	Verände- rung ¹⁾	aller Gäste	Verände- rung ¹⁾	aus- ländischer Gäste	Verände- rung ¹⁾
Eifel und Region Aachen	16 687	-85,3	1 755	-93,5	48 864	-80,2	5 425	-90,6
Hotels	8 619	-82,6	1 136	-92,3	17 713	-78,2	2 437	-90,1
Gasthöfe	603	-66,7	16	-95,3	1 257	-61,9	64	-90,9
Pensionen	113	-81,7	11	-90,6	535	-74,9	148	-77,3
Hotels garnis	5 190	-81,0	508	-91,4	12 256	-75,6	1 703	-86,5
Erholungs-, Ferien-, Schulungsheime	1 115	-89,0	4	-96,5	10 414	-72,3	191	+11,0
Ferienhäuser, -wohnungen, -zentren
Hütten, Jugendherbergen u. Ä.
Vorsorge- und Reha-Kliniken
Campingplätze
Niederrhein	40 007	-79,4	3 977	-90,4	126 126	-67,2	12 470	-84,5
Hotels	24 786	-79,5	3 055	-90,1	49 992	-74,6	7 605	-85,9
Gasthöfe	919	-73,8	51	-91,0	2 831	-59,1	260	-80,8
Pensionen	507	-81,8	19	-91,2	1 450	-78,7	39	-93,9
Hotels garnis
Erholungs-, Ferien-, Schulungsheime	2 044	-83,7	12	-98,6	10 773	-67,8	103	-92,9
Ferienhäuser, -wohnungen, -zentren	787	-68,8	65	-88,9	6 183	-36,4	1 239	-64,5
Hütten, Jugendherbergen u. Ä.	587	-95,3	2	-99,6	1 828	-92,0	2	-99,8
Vorsorge- und Reha-Kliniken	954	-13,2	2	-60,0	30 095	-11,6	82	-81,8
Campingplätze
Münsterland	31 756	-78,5	3 071	-80,1	117 424	-64,5	13 149	-60,1
Hotels	18 147	-79,2	2 206	-79,6	41 979	-70,7	7 315	-64,0
Gasthöfe	808	-70,1	160	-55,1	2 103	-57,3	222	-71,9
Pensionen
Hotels garnis
Erholungs-, Ferien-, Schulungsheime
Ferienhäuser, -wohnungen, -zentren	1 051	-49,1	125	-49,8	7 865	-20,6	3 055	-2,5
Hütten, Jugendherbergen u. Ä.	186	-97,0	43	-73,9	587	-95,1	119	-59,0
Vorsorge- und Reha-Kliniken	522	-23,5	-	-	12 666	-24,9	-	-
Campingplätze	704	-70,1	20	-95,5	2 967	-52,5	39	-95,3
Teutoburger Wald	37 811	-79,5	2 396	-87,8	242 671	-56,8	9 531	-77,8
Hotels	20 241	-81,5	1 702	-88,5	45 315	-76,2	4 471	-84,3
Gasthöfe	963	-71,8	75	-58,8	3 053	-48,1	667	+69,7
Pensionen	1 908	-66,8	94	-67,2	6 357	-65,7	770	-38,5
Hotels garnis	5 150	-82,6	403	-88,8	11 908	-76,6	1 147	-85,9
Erholungs-, Ferien-, Schulungsheime	2 470	-83,7	15	-93,9	8 530	-76,3	108	-87,8
Ferienhäuser, -wohnungen, -zentren	578	-70,2	60	-54,2	4 765	-54,4	1 018	-46,3
Hütten, Jugendherbergen u. Ä.	101	-98,5	37	-88,9	1 322	-91,2	1 110	-15,3
Vorsorge- und Reha-Kliniken	6 321	-33,1	7	+40,0	161 098	-29,2	180	+246,2
Campingplätze	79	-97,0	3	-98,3	323	-95,4	60	-87,0
Sauerland	21 037	-86,3	1 388	-92,4	125 714	-70,6	8 220	-83,8
Hotels	10 337	-87,3	844	-93,3	22 558	-85,8	2 272	-92,5
Gasthöfe	1 584	-72,7	88	-80,0	4 303	-63,5	396	-63,3
Pensionen	1 261	-77,5	98	-79,9	4 626	-70,9	707	-55,4
Hotels garnis
Erholungs-, Ferien-, Schulungsheime	2 242	-88,2	-	-100,0	13 175	-76,4	-	-100,0
Ferienhäuser, -wohnungen, -zentren	623	-96,7	182	-94,6	7 724	-88,1	3 864	-73,1
Hütten, Jugendherbergen u. Ä.
Vorsorge- und Reha-Kliniken	2 415	-22,3	-	-100,0	66 113	-19,0	-	-100,0
Campingplätze
Siegerland-Wittgenstein	4 919	-77,4	302	-92,3	32 357	-51,2	653	-91,9
Hotels	3 130	-79,3	277	-92,4	5 381	-79,2	416	-94,3
Gasthöfe	185	-79,9	5	-88,6	402	-74,5	15	-81,3
Pensionen	124	-59,3	7	-22,2	538	-55,1	123	+179,5
Hotels garnis	539	-68,3	11	-92,6	2 613	-51,1	49	-88,3
Erholungs-, Ferien-, Schulungsheime	322	-88,5	-	-100,0	992	-84,8	30	-82,6
Ferienhäuser, -wohnungen, -zentren
Hütten, Jugendherbergen u. Ä.
Vorsorge- und Reha-Kliniken	593	-22,3	-	-100,0	22 350	-12,1	-	-100,0
Campingplätze

Anmerkungen Seite 9

Noch: 2.3 Kapazität und Leistung der Beherbergungsstätten nach Reisegebieten und Betriebsarten

November 2020

Reisegebiet Betriebsart	Betriebe		Betten			Mittlere Aufenthaltsdauer ³⁾	
	geöffnete	Veränderung ¹⁾	angebotene	Veränderung ¹⁾	mittlere Auslastung ²⁾	aller Gäste	ausländischer Gäste
Bergisches Land	171	-10,9	9 287	-14,6	18,2	4,8	4,4
Hotels	84	-7,7	4 099	-7,9	.	.	.
Gasthöfe	5	-	79	-10,2	17,2	3,3	10,4
Pensionen	5	-28,6	76	-30,9	30,5	8,9	30,1
Hotels garnis	20	-4,8	909	-0,9	21,6	3,1	2,8
Erholungs-, Ferien-, Schulungsheime	29	-14,7	2 334	-17,8	5,0	2,3	4,5
Ferienhäuser, -wohnungen, -zentren	6	-	138	-1,4	3,6	5,6	9,0
Hütten, Jugendherbergen u. Ä.	6	-50,0	394	-63,3	0,3	7,5	7,5
Vorsorge- und Reha-Kliniken	8	-	1 258	-0,4	77,5	24,2	x
Campingplätze	8	-
Bonn und Rhein-Sieg-Kreis	216	-11,5	16 816	-10,3	15,3	2,9	3,7
Hotels	97	-7,6	9 653	-4,0	12,2	2,2	2,2
Gasthöfe	16	+6,7	333	-2,6	.	.	.
Pensionen	7	+16,7	161	+5,2	.	.	.
Hotels garnis	62	-15,1	3 891	-10,3	18,3	2,9	5,1
Erholungs-, Ferien-, Schulungsheime	20	-20,0	2 164	-18,6	10,3	4,0	1,0
Ferienhäuser, -wohnungen, -zentren	6	-25,0	229	-11,2	32,6	10,1	13,6
Hütten, Jugendherbergen u. Ä.	2	-50,0	102	-84,4	.	.	.
Vorsorge- und Reha-Kliniken	3	-	283	-	87,4	34,8	-
Campingplätze	3	-40,0	.	.	.	1,2	-
Köln und Rhein-Erft-Kreis	343	-13,2	36 254	-13,1	12,9	2,8	3,0
Hotels	138	-12,7	20 631	-12,7	9,5	2,0	2,1
Gasthöfe	12	-7,7	225	-6,6	.	.	.
Pensionen	9	-10,0	262	-22,9	.	.	.
Hotels garnis	153	-13,1	11 376	-14,5	11,6	2,3	3,8
Erholungs-, Ferien-, Schulungsheime	12	-14,3	1 924	-2,9	39,1	31,5	-
Ferienhäuser, -wohnungen, -zentren	5	-16,7	130	-6,5	.	.	.
Hütten, Jugendherbergen u. Ä.	5	-37,5	1 316	-22,0	.	.	.
Vorsorge- und Reha-Kliniken	4	-	390	-4,6	.	.	.
Campingplätze	5	-16,7	.	.	.	1,1	-
Düsseldorf und Kreis Mettmann	276	-13,5	31 333	-12,0	8,9	2,1	2,1
Hotels	109	-12,8	19 765	-9,7	7,7	1,9	1,8
Gasthöfe	4	-	80	+6,7	.	.	.
Pensionen	3	-	47	-	8,4	7,1	-
Hotels garnis	149	-13,9	10 588	-14,1	11,8	2,4	3,0
Erholungs-, Ferien-, Schulungsheime	5	-16,7	226	-52,0	.	.	.
Ferienhäuser, -wohnungen, -zentren	2	-33,3	23	-34,3	.	.	.
Hütten, Jugendherbergen u. Ä.	4	-20,0	604	-21,7	2,3	4,8	30,0
Vorsorge- und Reha-Kliniken	-	-	-	-	-	-	-
Campingplätze	-	-	.	.	.	-	-
Ruhrgebiet	511	-8,4	40 789	-7,8	17,1	3,1	3,0
Hotels	241	-4,0	22 849	-2,4	12,5	2,2	2,4
Gasthöfe	17	-15,0	337	-0,6	12,2	4,0	1,0
Pensionen	12	-14,3	275	-13,8	30,4	3,8	10,3
Hotels garnis	133	-8,9	9 680	-12,2	15,7	2,2	3,2
Erholungs-, Ferien-, Schulungsheime	35	-10,3	4 143	-7,4	20,4	6,5	7,9
Ferienhäuser, -wohnungen, -zentren	20	+5,3	472	-1,7	30,5	8,8	10,1
Hütten, Jugendherbergen u. Ä.	19	-34,5	1 335	-47,0	11,7	9,9	3,5
Vorsorge- und Reha-Kliniken	9	-	1 698	-	83,4	24,5	-
Campingplätze	25	-19,4	.	.	.	3,5	30,0
Bergisches Städtedreieck	68	-13,9	4 828	-18,3	25,1	3,9	3,4
Hotels	37	-15,9	1 901	-31,8	.	.	.
Gasthöfe	-	-	-	-	-	-	-
Pensionen	1	-	20	-	.	.	.
Hotels garnis	17	-15,0	1 327	-12,8	.	.	.
Erholungs-, Ferien-, Schulungsheime	8	-	1 072	+0,2	32,0	7,8	-
Ferienhäuser, -wohnungen, -zentren	-	-	-	-	-	-	-
Hütten, Jugendherbergen u. Ä.	3	-	182	-	-	2,0	-
Vorsorge- und Reha-Kliniken	2	-	326	-	.	.	.
Campingplätze	-	-100,0	.	.	.	-	-
Nordrhein-Westfalen	4 320	-11,9	284 302	-10,5	16,9	3,7	3,2
Hotels	1 810	-8,6	141 497	-7,2	11,0	2,1	2,4
Gasthöfe	291	-10,7	5 864	-7,8	11,5	2,8	4,1
Pensionen	299	-8,0	6 930	-8,1	13,2	4,2	13,3
Hotels garnis	862	-9,9	54 277	-10,8	14,3	2,4	3,5
Erholungs-, Ferien-, Schulungsheime	312	-12,8	31 271	-10,0	16,7	6,6	18,6
Ferienhäuser, -wohnungen, -zentren	332	-12,6	17 350	-8,9	13,6	8,3	17,5
Hütten, Jugendherbergen u. Ä.	116	-41,7	8 590	-51,1	5,7	4,2	6,7
Vorsorge- und Reha-Kliniken	108	-3,6	18 523	-3,4	81,1	27,1	49,1
Campingplätze	190	-27,8	.	.	.	3,3	2,4

Anmerkungen Seite 9

Noch: 2.3 Kapazität und Leistung der Beherbergungsstätten nach Reisegebieten und Betriebsarten

November 2020

Reisegebiet Betriebsart	Ankünfte				Übernachtungen			
	aller Gäste	Verände- rung ¹⁾	aus- ländischer Gäste	Verände- rung ¹⁾	aller Gäste	Verände- rung ¹⁾	aus- ländischer Gäste	Verände- rung ¹⁾
Bergisches Land	8 547	-85,8	602	-92,5	41 123	-70,3	2 660	-83,4
Hotels
Gasthöfe	95	-56,0	8	-11,1	313	-33,8	83	x
Pensionen	58	-80,3	10	+150,0	519	-43,0	301	x
Hotels garnis	1 648	-72,9	174	-88,7	5 148	-58,3	489	-85,0
Erholungs-, Ferien-, Schulungsheime	1 343	-91,5	26	-95,5	3 044	-90,3	118	-92,1
Ferienhäuser, -wohnungen, -zentren	27	-89,9	2	-75,0	151	-79,6	18	-78,6
Hütten, Jugendherbergen u. Ä.	4	-99,9	4	-80,0	30	-99,6	30	-11,8
Vorsorge- und Reha-Kliniken	949	-25,8	1	-	22 964	-25,9	199	-33,7
Campingplätze
Bonn und Rhein-Sieg-Kreis	22 978	-84,2	1 533	-92,5	67 096	-75,6	5 608	-86,6
Hotels	14 488	-83,6	1 018	-93,1	31 277	-78,5	2 277	-91,7
Gasthöfe
Pensionen
Hotels garnis	5 922	-82,9	410	-91,3	17 239	-73,5	2 083	-80,3
Erholungs-, Ferien-, Schulungsheime	1 439	-91,1	23	-95,5	5 801	-85,7	23	-98,4
Ferienhäuser, -wohnungen, -zentren	222	-69,5	34	-69,1	2 241	-41,1	463	-41,9
Hütten, Jugendherbergen u. Ä.
Vorsorge- und Reha-Kliniken	213	-2,3	-	-	7 419	-13,9	-	-
Campingplätze	76	-76,6	-	-100,0	88	-78,8	-	-100,0
Köln und Rhein-Erft-Kreis	44 390	-88,8	7 022	-94,0	125 035	-82,5	21 409	-90,5
Hotels	27 110	-88,6	4 921	-93,7	53 555	-86,5	10 235	-92,9
Gasthöfe
Pensionen
Hotels garnis	14 417	-89,4	1 828	-94,5	32 696	-85,9	6 911	-89,5
Erholungs-, Ferien-, Schulungsheime	717	-76,6	-	-100,0	22 587	-40,5	2 190	-44,6
Ferienhäuser, -wohnungen, -zentren
Hütten, Jugendherbergen u. Ä.
Vorsorge- und Reha-Kliniken
Campingplätze	255	-86,2	-	-100,0	278	-90,5	-	-100,0
Düsseldorf und Kreis Mettmann	34 639	-89,5	5 732	-95,4	72 643	-86,9	12 105	-94,7
Hotels	22 365	-89,2	4 620	-94,4	41 724	-87,2	8 217	-94,2
Gasthöfe
Pensionen	13	-94,3	-	-100,0	92	-79,0	-	-100,0
Hotels garnis	12 007	-89,7	1 101	-97,3	29 109	-86,2	3 333	-96,1
Erholungs-, Ferien-, Schulungsheime
Ferienhäuser, -wohnungen, -zentren
Hütten, Jugendherbergen u. Ä.	84	-98,5	2	-99,7	400	-95,8	60	-95,6
Vorsorge- und Reha-Kliniken	-	-	-	-	-	-	-	-
Campingplätze	-	-	-	-	-	-	-	-
Ruhrgebiet	59 244	-83,2	5 671	-90,0	185 845	-72,0	16 954	-84,2
Hotels	34 460	-84,0	3 639	-90,3	77 123	-77,5	8 909	-87,2
Gasthöfe	184	-83,4	27	-75,5	737	-68,1	27	-87,1
Pensionen	515	-56,8	36	+5,9	1 978	-42,0	372	+287,5
Hotels garnis	18 056	-81,4	1 733	-90,2	39 593	-75,9	5 473	-83,2
Erholungs-, Ferien-, Schulungsheime	3 524	-83,2	71	-57,7	22 835	-63,0	563	+101,1
Ferienhäuser, -wohnungen, -zentren	489	-43,5	153	-18,6	4 314	-30,1	1 540	-8,8
Hütten, Jugendherbergen u. Ä.	429	-96,1	11	-99,0	4 242	-81,8	39	-98,2
Vorsorge- und Reha-Kliniken	1 402	-18,3	-	-	34 377	-34,4	1	-96,7
Campingplätze	185	-93,6	1	-99,5	646	-90,0	30	-94,8
Bergisches Städtedreieck	8 309	-78,1	677	-88,5	32 040	-61,1	2 298	-80,0
Hotels
Gasthöfe	-	-	-	-	-	-	-	-
Pensionen
Hotels garnis
Erholungs-, Ferien-, Schulungsheime	1 102	-68,5	-	-100,0	8 630	-45,6	-	-100,0
Ferienhäuser, -wohnungen, -zentren	-	-	-	-	-	-	-	-
Hütten, Jugendherbergen u. Ä.	1	-99,9	-	-100,0	2	-99,8	-	-100,0
Vorsorge- und Reha-Kliniken
Campingplätze	-	-	-	-	-	-	-	-
Nordrhein-Westfalen	330 324	-84,6	34 126	-92,6	1 216 938	-72,6	110 482	-87,8
Hotels	193 011	-84,8	24 386	-92,1	405 657	-80,7	57 422	-89,9
Gasthöfe	5 903	-72,4	471	-78,7	16 686	-59,9	1 952	-64,3
Pensionen	5 515	-74,2	435	-85,3	23 257	-63,4	5 771	-47,3
Hotels garnis	80 310	-84,9	7 470	-93,8	192 113	-79,5	26 252	-89,3
Erholungs-, Ferien-, Schulungsheime	21 867	-84,3	183	-93,7	143 868	-68,1	3 401	-69,4
Ferienhäuser, -wohnungen, -zentren	4 607	-87,2	752	-91,7	38 196	-72,3	13 153	-69,5
Hütten, Jugendherbergen u. Ä.	2 817	-96,6	228	-97,3	11 920	-92,6	1 532	-90,6
Vorsorge- und Reha-Kliniken	13 917	-28,6	11	-62,1	377 405	-26,0	540	-52,5
Campingplätze	2 377	-88,7	190	-92,8	7 836	-83,1	459	-92,1

Anmerkungen Seite 9

2.4 Leistung der Beherbergungsstätten nach Reisegebieten und Herkunftsländern

November 2020

Reisegebiet Herkunftsland (ständiger Wohnsitz)	Ankünfte		Übernachtungen			Mittlere Aufenthalts- dauer ³⁾
	aller Gäste	Verän- derung ¹⁾	aller Gäste	Verän- derung ¹⁾	Anteil ²⁾	
Eifel und Region Aachen	16 687	-85,3	48 864	-80,2	100	2,9
Bundesrepublik Deutschland	14 932	-82,7	43 439	-77,1	88,9	2,9
Ausland	1 755	-93,5	5 425	-90,6	11,1	3,1
Europa	1 321	-94,1	4 299	-91,0	79,2	3,3
EU-Länder	1 188	-94,3	3 980	-91,1	73,4	3,4
Belgien	255	-96,4	491	-96,8	9,1	1,9
Bulgarien	12	-64,7	29	-62,3	0,5	2,4
Dänemark	12	-93,4	45	-79,5	0,8	3,8
Estland	4	-87,1	4	-90,7	0,1	1,0
Finnland	6	-95,5	18	-91,0	0,3	3,0
Frankreich	151	-91,9	367	-87,5	6,8	2,4
Griechenland	6	-94,0	101	-61,3	1,9	16,8
Republik Irland	6	-90,9	8	-92,2	0,1	1,3
Italien	61	-90,3	416	-59,4	7,7	6,8
Kroatien	9	-71,9	15	-84,7	0,3	1,7
Lettland	5	-68,8	11	-60,7	0,2	2,2
Litauen	11	-45,0	13	-94,5	0,2	1,2
Luxemburg	8	-98,1	11	-98,4	0,2	1,4
Malta	3	-57,1	3	-75,0	0,1	1,0
Niederlande	185	-97,1	505	-96,8	9,3	2,7
Österreich	38	-91,8	114	-86,0	2,1	3,0
Polen	138	-67,3	1 046	+22,6	19,3	7,6
Portugal	9	-93,9	27	-94,7	0,5	3,0
Rumänien	69	-66,3	122	-73,1	2,2	1,8
Schweden	9	-96,4	36	-90,8	0,7	4,0
Slowakische Republik	14	-76,7	53	-57,3	1,0	3,8
Slowenien	7	-76,7	202	+281,1	3,7	28,9
Spanien	23	-94,3	76	-89,1	1,4	3,3
Tschechische Republik	42	-62,8	74	-58,2	1,4	1,8
Ungarn	30	-60,5	89	-82,7	1,6	3,0
Vereinigtes Königreich	75	-96,0	104	-96,6	1,9	1,4
Zypern	-	-	-	-	-	-
Island	1	-97,3	6	-96,0	0,1	6,0
Norwegen	-	-	-	-	-	-
Russland	23	-92,7	110	-87,5	2,0	4,8
Schweiz	59	-90,6	97	-91,5	1,8	1,6
Türkei	7	-96,6	23	-93,9	0,4	3,3
Ukraine	10	-84,6	14	-87,2	0,3	1,4
sonstige europäische Länder	33	-88,7	69	-86,5	1,3	2,1
Afrika	3	-98,4	85	-87,1	1,6	28,3
Republik Südafrika	1	-97,7	25	-63,8	0,5	25,0
sonstige afrikanische Länder	2	-98,6	60	-89,8	1,1	30,0
Asien	141	-92,9	352	-93,1	6,5	2,5
Arabische Golfstaaten	9	-97,0	46	-95,4	0,8	5,1
Volksrepublik China und Hongkong	18	-97,3	26	-98,2	0,5	1,4
Indien	22	-84,7	105	-91,4	1,9	4,8
Israel	2	-96,5	2	-98,4	-	1,0
Japan	8	-97,4	8	-98,0	0,1	1,0
Südkorea	12	-91,2	12	-93,6	0,2	1,0
Taiwan	-	-	-	-	-	-
sonstige asiatische Länder	70	-77,4	153	-75,4	2,8	2,2
Amerika	273	-83,4	613	-78,2	11,3	2,2
Kanada	42	-45,5	46	-58,2	0,8	1,1
USA	218	-83,9	371	-81,9	6,8	1,7
sonstige nordamerikanische Länder	-	-	-	-	-	-
Mittelamerika und Karibik	2	-93,3	75	-11,8	1,4	37,5
Brasilien	5	-93,3	26	-90,3	0,5	5,2
sonstige südamerikanische Länder	6	-93,1	95	-61,7	1,8	15,8
Australien	5	-90,2	31	-73,7	0,6	6,2
Neuseeland und Ozeanien	-	-	-	-	-	-
Ohne Angabe	12	-97,6	45	-95,3	0,8	3,8

1) Veränderung gegenüber dem Vorjahreszeitraum in % – 2) Bei Übernachtungen von Gästen aus der Bundesrepublik Deutschland und dem Ausland: Anteil an allen Übernachtungen im Bundesgebiet; sonst: Anteil an allen Übernachtungen am Ausland zusammen. – 3) mittlere Aufenthaltsdauer in Tagen = Übernachtungen/ Ankünfte

Noch: 2.4 Leistung der Beherbergungsstätten nach Reisegebieten und Herkunftsländern

November 2020

Reisegebiet Herkunftsland (ständiger Wohnsitz)	Ankünfte		Übernachtungen			Mittlere Aufenthalts- dauer ³⁾
	aller Gäste	Verän- derung ¹⁾	aller Gäste	Verän- derung ¹⁾	Anteil ²⁾	
Niederrhein	40 007	-79,4	126 126	-67,2	100	3,2
Bundesrepublik Deutschland	36 030	-76,4	113 656	-62,6	90,1	3,2
Ausland	3 977	-90,4	12 470	-84,5	9,9	3,1
Europa	3 123	-89,5	10 579	-81,4	84,8	3,4
EU-Länder	2 807	-89,3	9 753	-80,7	78,2	3,5
Belgien	195	-92,3	306	-92,3	2,5	1,6
Bulgarien	20	-87,0	158	-47,3	1,3	7,9
Dänemark	39	-90,5	111	-84,9	0,9	2,8
Estland	4	-97,1	9	-95,8	0,1	2,3
Finnland	5	-97,7	10	-97,5	0,1	2,0
Frankreich	125	-94,1	246	-92,9	2,0	2,0
Griechenland	37	-79,3	71	-82,9	0,6	1,9
Republik Irland	18	-89,3	37	-85,3	0,3	2,1
Italien	95	-94,9	312	-91,5	2,5	3,3
Kroatien	15	-91,8	97	-80,4	0,8	6,5
Lettland	41	-47,4	193	-3,5	1,5	4,7
Litauen	20	-81,5	85	-63,5	0,7	4,3
Luxemburg	15	-96,2	27	-95,2	0,2	1,8
Malta	-	-	-	-	-	-
Niederlande	888	-90,2	2 054	-85,7	16,5	2,3
Österreich	155	-87,1	569	-74,8	4,6	3,7
Polen	372	-79,7	2 170	-67,5	17,4	5,8
Portugal	27	-88,3	35	-92,6	0,3	1,3
Rumänien	78	-81,1	898	-42,5	7,2	11,5
Schweden	18	-95,3	34	-94,7	0,3	1,9
Slowakische Republik	36	-84,7	394	-47,1	3,2	10,9
Slowenien	25	-83,3	278	-36,7	2,2	11,1
Spanien	142	-85,1	210	-87,2	1,7	1,5
Tschechische Republik	135	-71,2	249	-77,8	2,0	1,8
Ungarn	26	-90,4	590	-54,9	4,7	22,7
Vereinigtes Königreich	275	-89,2	589	-86,3	4,7	2,1
Zypern	1	-97,1	21	-63,2	0,2	21,0
Island	1	-90,0	2	-88,2	-	2,0
Norwegen	-	-	-	-	-	-
Russland	15	-97,1	47	-95,7	0,4	3,1
Schweiz	113	-91,3	288	-88,0	2,3	2,5
Türkei	41	-93,4	141	-88,2	1,1	3,4
Ukraine	18	-95,3	72	-85,6	0,6	4,0
sonstige europäische Länder	128	-68,4	276	-63,0	2,2	2,2
Afrika	24	-93,6	26	-97,7	0,2	1,1
Republik Südafrika	22	-63,3	22	-81,0	0,2	1,0
sonstige afrikanische Länder	2	-99,4	4	-99,6	-	2,0
Asien	21	-99,5	97	-98,9	0,8	4,6
Arabische Golfstaaten	5	-97,8	37	-95,6	0,3	7,4
Volksrepublik China und Hongkong	2	-99,9	2	-100,0	-	1,0
Indien	-	-	-	-	-	-
Israel	4	-97,6	33	-89,3	0,3	8,3
Japan	2	-99,5	3	-99,6	-	1,5
Südkorea	1	-98,6	12	-93,3	0,1	12,0
Taiwan	-	-	-	-	-	-
sonstige asiatische Länder	7	-98,6	10	-99,3	0,1	1,4
Amerika	50	-96,6	140	-95,4	1,1	2,8
Kanada	1	-99,2	8	-97,2	0,1	8,0
USA	26	-97,6	58	-97,4	0,5	2,2
sonstige nordamerikanische Länder	-	-	-	-	-	-
Mittelamerika und Karibik	8	-89,3	24	-81,3	0,2	3,0
Brasilien	3	-97,4	34	-86,1	0,3	11,3
sonstige südamerikanische Länder	12	-81,8	16	-91,7	0,1	1,3
Australien	1	-98,4	4	-96,6	-	4,0
Neuseeland und Ozeanien	1	-90,9	1	-94,4	-	1,0
Ohne Angabe	757	-87,0	1 623	-84,0	13,0	2,1

Anmerkungen Seite 31

Noch: 2.4 Leistung der Beherbergungsstätten nach Reisegebieten und Herkunftsländern

November 2020

Reisegebiet Herkunftsland (ständiger Wohnsitz)	Ankünfte		Übernachtungen			Mittlere Aufenthalts- dauer ³⁾
	aller Gäste	Verän- derung ¹⁾	aller Gäste	Verän- derung ¹⁾	Anteil ²⁾	
Münsterland	31 756	-78,5	117 424	-64,5	100	3,7
Bundesrepublik Deutschland	28 685	-78,4	104 275	-65,0	88,8	3,6
Ausland	3 071	-80,1	13 149	-60,1	11,2	4,3
Europa	2 696	-76,9	11 882	-54,9	90,4	4,4
EU-Länder	2 490	-76,1	10 196	-56,8	77,5	4,1
Belgien	60	-90,2	97	-90,2	0,7	1,6
Bulgarien	17	-64,6	318	-24,1	2,4	18,7
Dänemark	44	-88,2	147	-76,4	1,1	3,3
Estland	3	-89,7	32	-42,9	0,2	10,7
Finnland	2	-97,6	2	-98,7	-	1,0
Frankreich	48	-89,9	126	-83,7	1,0	2,6
Griechenland	10	-60,0	58	-20,5	0,4	5,8
Republik Irland	8	-80,5	20	-81,3	0,2	2,5
Italien	139	-65,5	272	-69,6	2,1	2,0
Kroatien	13	-63,9	228	-30,3	1,7	17,5
Lettland	6	-86,0	61	-47,9	0,5	10,2
Litauen	65	+38,3	134	+17,5	1,0	2,1
Luxemburg	13	-87,5	13	-92,5	0,1	1,0
Malta	-	-	-	-	-	-
Niederlande	290	-93,2	771	-89,1	5,9	2,7
Österreich	93	-86,8	417	-69,5	3,2	4,5
Polen	531	-53,7	3 936	+4,8	29,9	7,4
Portugal	69	+19,0	128	+25,5	1,0	1,9
Rumänien	782	+204,3	2 068	-34,7	15,7	2,6
Schweden	30	-90,7	42	-90,7	0,3	1,4
Slowakische Republik	34	-22,7	332	+193,8	2,5	9,8
Slowenien	36	-42,9	214	-36,7	1,6	5,9
Spanien	19	-93,3	63	-89,7	0,5	3,3
Tschechische Republik	62	-72,7	500	-8,4	3,8	8,1
Ungarn	15	-86,1	56	-71,7	0,4	3,7
Vereinigtes Königreich	101	-83,2	161	-84,9	1,2	1,6
Zypern	-	-	-	-	-	-
Island	-	-	-	-	-	-
Norwegen	17	-80,5	45	-79,5	0,3	2,6
Russland	9	-94,8	121	-67,6	0,9	13,4
Schweiz	51	-91,1	148	-84,8	1,1	2,9
Türkei	4	-96,0	4	-98,5	-	1,0
Ukraine	30	-74,1	62	-83,0	0,5	2,1
sonstige europäische Länder	95	-58,5	1 306	+125,2	9,9	13,7
Afrika	3	-97,0	4	-98,8	-	1,3
Republik Südafrika	-	-	-	-	-	-
sonstige afrikanische Länder	3	-95,9	4	-98,1	-	1,3
Asien	34	-93,2	422	-72,6	3,2	12,4
Arabische Golfstaaten	6	-86,7	11	-90,1	0,1	1,8
Volksrepublik China und Hongkong	1	-99,5	3	-99,6	-	3,0
Indien	-	-	-	-	-	-
Israel	2	-91,7	4	-93,1	-	2,0
Japan	1	-98,6	2	-98,4	-	2,0
Südkorea	-	-	-	-	-	-
Taiwan	-	-	-	-	-	-
sonstige asiatische Länder	24	-72,4	402	+50,0	3,1	16,8
Amerika	91	-85,5	358	-74,9	2,7	3,9
Kanada	-	-	-	-	-	-
USA	84	-81,0	300	-67,8	2,3	3,6
sonstige nordamerikanische Länder	1	x	1	x	-	1,0
Mittelamerika und Karibik	-	-	-	-	-	-
Brasilien	6	-91,7	56	-77,2	0,4	9,3
sonstige südamerikanische Länder	-	-100,0	1	-98,4	-	-
Australien	1	-97,4	2	-98,6	-	2,0
Neuseeland und Ozeanien	4	-69,2	8	-57,9	0,1	2,0
Ohne Angabe	242	-90,1	473	-84,8	3,6	2,0

Anmerkungen Seite 31

Noch: 2.4 Leistung der Beherbergungsstätten nach Reisegebieten und Herkunftsländern

November 2020

Reisegebiet Herkunftsland (ständiger Wohnsitz)	Ankünfte		Übernachtungen			Mittlere Aufenthalts- dauer ³⁾
	aller Gäste	Verän- derung ¹⁾	aller Gäste	Verän- derung ¹⁾	Anteil ²⁾	
Teutoburger Wald	37 811	-79,5	242 671	-56,8	100	6,4
Bundesrepublik Deutschland	35 415	-78,5	233 140	-55,1	96,1	6,6
Ausland	2 396	-87,8	9 531	-77,8	3,9	4,0
Europa	1 987	-86,2	7 737	-75,9	81,2	3,9
EU-Länder	1 744	-85,4	6 785	-74,5	71,2	3,9
Belgien	52	-93,7	162	-88,6	1,7	3,1
Bulgarien	37	-40,3	87	-40,8	0,9	2,4
Dänemark	97	-78,0	222	-75,1	2,3	2,3
Estland	3	-93,5	3	-95,3	-	1,0
Finnland	14	-90,1	54	-81,7	0,6	3,9
Frankreich	141	-87,3	442	-78,8	4,6	3,1
Griechenland	4	-95,9	34	-91,6	0,4	8,5
Republik Irland	2	-98,4	4	-98,0	-	2,0
Italien	113	-83,9	378	-72,6	4,0	3,3
Kroatien	10	-89,0	14	-96,0	0,1	1,4
Lettland	9	-88,6	14	-90,5	0,1	1,6
Litauen	31	-56,3	84	-27,6	0,9	2,7
Luxemburg	8	-91,5	106	-22,6	1,1	13,3
Malta	1	-93,3	1	-97,2	-	1,0
Niederlande	247	-91,3	626	-89,6	6,6	2,5
Österreich	199	-79,0	452	-76,1	4,7	2,3
Polen	365	-70,6	1 930	-48,0	20,2	5,3
Portugal	8	-95,8	44	-90,2	0,5	5,5
Rumänien	64	-71,4	730	+7,2	7,7	11,4
Schweden	5	-98,2	14	-97,5	0,1	2,8
Slowakische Republik	96	-15,0	375	+47,6	3,9	3,9
Slowenien	17	-71,2	49	-86,2	0,5	2,9
Spanien	59	-87,2	303	-68,6	3,2	5,1
Tschechische Republik	62	-84,5	342	-72,6	3,6	5,5
Ungarn	19	-88,5	58	-88,3	0,6	3,1
Vereinigtes Königreich	81	-93,0	257	-88,9	2,7	3,2
Zypern	-	-	-	-	-	-
Island	-	-	-	-	-	-
Norwegen	2	-98,3	6	-97,0	0,1	3,0
Russland	10	-98,2	42	-96,6	0,4	4,2
Schweiz	130	-83,5	293	-80,0	3,1	2,3
Türkei	25	-88,3	262	-39,4	2,7	10,5
Ukraine	19	-89,4	21	-95,1	0,2	1,1
sonstige europäische Länder	57	-89,7	328	-81,0	3,4	5,8
Afrika	12	-89,1	274	-39,6	2,9	22,8
Republik Südafrika	-	-	-	-	-	-
sonstige afrikanische Länder	12	-86,5	274	-34,9	2,9	22,8
Asien	41	-96,3	644	-78,6	6,8	15,7
Arabische Golfstaaten	12	-79,3	274	-6,5	2,9	22,8
Volksrepublik China und Hongkong	2	-99,5	8	-99,2	0,1	4,0
Indien	-	-	-	-	-	-
Israel	5	-89,8	70	-31,4	0,7	14,0
Japan	10	-94,8	26	-96,1	0,3	2,6
Südkorea	-	-100,0	150	+4,9	1,6	-
Taiwan	1	-95,5	15	-40,0	0,2	15,0
sonstige asiatische Länder	11	-94,4	101	-79,3	1,1	9,2
Amerika	54	-95,1	144	-94,3	1,5	2,7
Kanada	4	-95,7	22	-91,2	0,2	5,5
USA	46	-94,0	80	-94,5	0,8	1,7
sonstige nordamerikanische Länder	-	-	-	-	-	-
Mittelamerika und Karibik	2	-96,6	2	-99,0	-	1,0
Brasilien	1	-98,0	30	-85,1	0,3	30,0
sonstige südamerikanische Länder	1	-99,2	10	-97,4	0,1	10,0
Australien	1	-98,0	4	-95,4	-	4,0
Neuseeland und Ozeanien	-	-	-	-	-	-
Ohne Angabe	301	-89,7	728	-84,2	7,6	2,4

Anmerkungen Seite 31

Noch: 2.4 Leistung der Beherbergungsstätten nach Reisegebieten und Herkunftsländern

November 2020

Reisegebiet Herkunftsland (ständiger Wohnsitz)	Ankünfte		Übernachtungen			Mittlere Aufenthalts- dauer ³⁾
	aller Gäste	Verän- derung ¹⁾	aller Gäste	Verän- derung ¹⁾	Anteil ²⁾	
Sauerland	21 037	-86,3	125 714	-70,6	100	6,0
Bundesrepublik Deutschland	19 649	-85,4	117 494	-68,8	93,5	6,0
Ausland	1 388	-92,4	8 220	-83,8	6,5	5,9
Europa	1 272	-92,2	7 824	-83,3	95,2	6,2
EU-Länder	1 107	-92,8	7 141	-84,1	86,9	6,5
Belgien	32	-98,6	88	-98,3	1,1	2,8
Bulgarien	-	-100,0	7	-97,3	0,1	-
Dänemark	14	-85,6	39	-77,1	0,5	2,8
Estland	3	-86,4	7	-75,9	0,1	2,3
Finnland	1	-98,2	2	-98,1	-	2,0
Frankreich	44	-89,5	110	-84,5	1,3	2,5
Griechenland	1	-98,1	1	-99,1	-	1,0
Republik Irland	-	-	-	-	-	-
Italien	81	-76,6	504	-35,8	6,1	6,2
Kroatien	6	-86,7	28	-89,2	0,3	4,7
Lettland	32	+220,0	102	x	1,2	3,2
Litauen	3	-91,9	12	-92,7	0,1	4,0
Luxemburg	44	-24,1	327	+189,4	4,0	7,4
Malta	-	-	-	-	-	-
Niederlande	181	-98,1	499	-98,3	6,1	2,8
Österreich	154	-71,4	622	-48,3	7,6	4,0
Polen	201	-68,3	1 638	-31,9	19,9	8,1
Portugal	45	-62,2	53	-82,5	0,6	1,2
Rumänien	53	-54,3	1 308	-13,3	15,9	24,7
Schweden	10	-91,2	111	-67,4	1,4	11,1
Slowakische Republik	44	-35,3	177	-26,6	2,2	4,0
Slowenien	32	-22,0	335	+127,9	4,1	10,5
Spanien	11	-92,4	130	-58,5	1,6	11,8
Tschechische Republik	20	-91,6	123	-77,7	1,5	6,2
Ungarn	70	-19,5	847	+290,3	10,3	12,1
Vereinigtes Königreich	25	-93,1	71	-92,5	0,9	2,8
Zypern	-	-	-	-	-	-
Island	-	-	-	-	-	-
Norwegen	2	-96,4	14	-87,4	0,2	7,0
Russland	19	-74,7	80	-66,2	1,0	4,2
Schweiz	104	-72,6	398	-48,4	4,8	3,8
Türkei	4	-94,7	14	-92,2	0,2	3,5
Ukraine	7	-83,7	15	-76,9	0,2	2,1
sonstige europäische Länder	29	-82,7	162	-63,8	2,0	5,6
Afrika	2	-93,1	5	-87,2	0,1	2,5
Republik Südafrika	-	-	-	-	-	-
sonstige afrikanische Länder	2	-80,0	5	-66,7	0,1	2,5
Asien	8	-98,3	55	-95,0	0,7	6,9
Arabische Golfstaaten	1	-96,3	2	-96,8	-	2,0
Volksrepublik China und Hongkong	-	-	-	-	-	-
Indien	3	-93,6	46	-70,1	0,6	15,3
Israel	-	-	-	-	-	-
Japan	-	-	-	-	-	-
Südkorea	3	-90,3	3	-96,6	-	1,0
Taiwan	-	-	-	-	-	-
sonstige asiatische Länder	1	-98,1	4	-96,8	-	4,0
Amerika	10	-96,8	83	-89,8	1,0	8,3
Kanada	3	-94,0	39	-72,3	0,5	13,0
USA	4	-97,9	40	-91,4	0,5	10,0
sonstige nordamerikanische Länder	2	+100,0	2	+100,0	-	1,0
Mittelamerika und Karibik	-	-	-	-	-	-
Brasilien	-	-	-	-	-	-
sonstige südamerikanische Länder	1	-96,4	2	-96,2	-	2,0
Australien	-	-	-	-	-	-
Neuseeland und Ozeanien	-	-	-	-	-	-
Ohne Angabe	96	-92,4	253	-87,4	3,1	2,6

Anmerkungen Seite 31

Noch: 2.4 Leistung der Beherbergungsstätten nach Reisegebieten und Herkunftsländern

November 2020

Reisegebiet Herkunftsland (ständiger Wohnsitz)	Ankünfte		Übernachtungen			Mittlere Aufenthalts- dauer ³⁾
	aller Gäste	Verän- derung ¹⁾	aller Gäste	Verän- derung ¹⁾	Anteil ²⁾	
Siegerland-Wittgenstein	4 919	-77,4	32 357	-51,2	100	6,6
Bundesrepublik Deutschland	4 617	-74,1	31 704	-45,5	98,0	6,9
Ausland	302	-92,3	653	-91,9	2,0	2,2
Europa	253	-91,5	544	-91,3	83,3	2,2
EU-Länder	230	-91,3	513	-91,0	78,6	2,2
Belgien	18	-89,2	20	-93,8	3,1	1,1
Bulgarien	3	-87,5	5	-91,9	0,8	1,7
Dänemark	2	-97,3	3	-98,4	0,5	1,5
Estland	-	-	-	-	-	-
Finnland	-	-	-	-	-	-
Frankreich	13	-91,9	21	-92,3	3,2	1,6
Griechenland	-	-	-	-	-	-
Republik Irland	-	-	-	-	-	-
Italien	7	-93,9	9	-95,7	1,4	1,3
Kroatien	-	-	-	-	-	-
Lettland	2	-33,3	20	+185,7	3,1	10,0
Litauen	-	-	-	-	-	-
Luxemburg	5	-44,4	7	-46,2	1,1	1,4
Malta	-	-	-	-	-	-
Niederlande	22	-98,1	35	-98,9	5,4	1,6
Österreich	80	-42,4	119	-42,2	18,2	1,5
Polen	23	-84,0	149	-37,7	22,8	6,5
Portugal	2	-80,0	2	-88,9	0,3	1,0
Rumänien	6	-87,5	25	-69,9	3,8	4,2
Schweden	7	-81,6	8	-86,4	1,2	1,1
Slowakische Republik	4	-60,0	8	-75,0	1,2	2,0
Slowenien	2	-90,5	10	-70,6	1,5	5,0
Spanien	4	-94,5	6	-94,6	0,9	1,5
Tschechische Republik	7	-89,9	7	-93,1	1,1	1,0
Ungarn	3	-90,6	11	-82,3	1,7	3,7
Vereinigtes Königreich	20	-81,7	48	-71,8	7,4	2,4
Zypern	-	-	-	-	-	-
Island	-	-	-	-	-	-
Norwegen	2	-84,6	2	-85,7	0,3	1,0
Russland	3	-95,4	5	-95,9	0,8	1,7
Schweiz	17	-89,9	22	-91,9	3,4	1,3
Türkei	-	-	-	-	-	-
Ukraine	1	-90,9	2	-87,5	0,3	2,0
sonstige europäische Länder	-	-	-	-	-	-
Afrika	-	-100,0	30	-41,2	4,6	-
Republik Südafrika	-	-	-	-	-	-
sonstige afrikanische Länder	-	-100,0	30	-3,2	4,6	-
Asien	2	-99,2	2	-99,7	0,3	1,0
Arabische Golfstaaten	-	-	-	-	-	-
Volksrepublik China und Hongkong	2	-97,8	2	-98,6	0,3	1,0
Indien	-	-	-	-	-	-
Israel	-	-	-	-	-	-
Japan	-	-	-	-	-	-
Südkorea	-	-	-	-	-	-
Taiwan	-	-	-	-	-	-
sonstige asiatische Länder	-	-	-	-	-	-
Amerika	43	-81,7	68	-83,6	10,4	1,6
Kanada	-	-	-	-	-	-
USA	41	-78,1	57	-81,1	8,7	1,4
sonstige nordamerikanische Länder	-	-	-	-	-	-
Mittelamerika und Karibik	1	-87,5	1	-90,9	0,2	1,0
Brasilien	-	-	-	-	-	-
sonstige südamerikanische Länder	1	-66,7	10	-33,3	1,5	10,0
Australien	-	-	-	-	-	-
Neuseeland und Ozeanien	-	-	-	-	-	-
Ohne Angabe	4	-99,0	9	-98,8	1,4	2,3

Anmerkungen Seite 31

Noch: 2.4 Leistung der Beherbergungsstätten nach Reisegebieten und Herkunftsländern

November 2020

Reisegebiet Herkunftsland (ständiger Wohnsitz)	Ankünfte		Übernachtungen			Mittlere Aufenthalts- dauer ³⁾
	aller Gäste	Verän- derung ¹⁾	aller Gäste	Verän- derung ¹⁾	Anteil ²⁾	
Bergisches Land	8 547	-85,8	41 123	-70,3	100	4,8
Bundesrepublik Deutschland	7 945	-84,8	38 463	-68,6	93,5	4,8
Ausland	602	-92,5	2 660	-83,4	6,5	4,4
Europa	457	-92,2	2 270	-80,5	85,3	5,0
EU-Länder	401	-92,1	2 137	-78,9	80,3	5,3
Belgien	38	-93,3	105	-89,1	3,9	2,8
Bulgarien	-	-	-	-	-	-
Dänemark	1	-99,1	4	-98,0	0,2	4,0
Estland	-	-	-	-	-	-
Finnland	2	-94,1	2	-97,1	0,1	1,0
Frankreich	17	-95,5	64	-89,7	2,4	3,8
Griechenland	2	-96,5	36	-78,6	1,4	18,0
Republik Irland	-	-	-	-	-	-
Italien	8	-97,7	27	-96,0	1,0	3,4
Kroatien	5	-68,8	127	+119,0	4,8	25,4
Lettland	3	-94,3	6	-93,8	0,2	2,0
Litauen	4	-81,0	4	-85,7	0,2	1,0
Luxemburg	45	-44,4	329	-21,1	12,4	7,3
Malta	-	-	-	-	-	-
Niederlande	79	-94,2	181	-91,6	6,8	2,3
Österreich	37	-88,2	307	-56,3	11,5	8,3
Polen	72	-76,1	251	-74,5	9,4	3,5
Portugal	2	-96,6	4	-95,7	0,2	2,0
Rumänien	14	-75,0	142	-25,7	5,3	10,1
Schweden	3	-96,5	8	-93,9	0,3	2,7
Slowakische Republik	7	-89,4	10	-96,1	0,4	1,4
Slowenien	8	-77,8	185	-9,3	7,0	23,1
Spanien	16	-92,8	217	-53,7	8,2	13,6
Tschechische Republik	13	-89,1	14	-94,5	0,5	1,1
Ungarn	9	-86,6	45	-59,1	1,7	5,0
Vereinigtes Königreich	16	-97,5	69	-94,1	2,6	4,3
Zypern	-	-	-	-	-	-
Island	-	-	-	-	-	-
Norwegen	13	-72,9	14	-80,0	0,5	1,1
Russland	2	-99,1	12	-97,1	0,5	6,0
Schweiz	30	-91,6	64	-90,0	2,4	2,1
Türkei	2	-97,2	32	-80,0	1,2	16,0
Ukraine	-	-	-	-	-	-
sonstige europäische Länder	9	-83,9	11	-88,2	0,4	1,2
Afrika	-	-	-	-	-	-
Republik Südafrika	-	-	-	-	-	-
sonstige afrikanische Länder	-	-	-	-	-	-
Asien	10	-98,9	72	-96,6	2,7	7,2
Arabische Golfstaaten	-	-	-	-	-	-
Volksrepublik China und Hongkong	4	-98,1	5	-99,0	0,2	1,3
Indien	-	-	-	-	-	-
Israel	-	-	-	-	-	-
Japan	3	-98,6	61	-85,0	2,3	20,3
Südkorea	-	-	-	-	-	-
Taiwan	2	-95,3	4	-95,0	0,2	2,0
sonstige asiatische Länder	1	-99,4	2	-99,5	0,1	2,0
Amerika	4	-98,8	75	-90,7	2,8	18,8
Kanada	-	-	-	-	-	-
USA	1	-99,2	18	-95,7	0,7	18,0
sonstige nordamerikanische Länder	-	-	-	-	-	-
Mittelamerika und Karibik	3	-92,9	57	-30,5	2,1	19,0
Brasilien	-	-	-	-	-	-
sonstige südamerikanische Länder	-	-	-	-	-	-
Australien	4	-69,2	10	-63,0	0,4	2,5
Neuseeland und Ozeanien	-	-	-	-	-	-
Ohne Angabe	127	-84,2	233	-82,4	8,8	1,8

Anmerkungen Seite 31

Noch: 2.4 Leistung der Beherbergungsstätten nach Reisegebieten und Herkunftsländern

November 2020

Reisegebiet Herkunftsland (ständiger Wohnsitz)	Ankünfte		Übernachtungen			Mittlere Aufenthalts- dauer ³⁾
	aller Gäste	Verän- derung ¹⁾	aller Gäste	Verän- derung ¹⁾	Anteil ²⁾	
Bonn und Rhein-Sieg-Kreis	22 978	-84,2	67 096	-75,6	100	2,9
Bundesrepublik Deutschland	21 445	-82,9	61 488	-73,7	91,6	2,9
Ausland	1 533	-92,5	5 608	-86,6	8,4	3,7
Europa	1 120	-92,5	3 992	-86,3	71,2	3,6
EU-Länder	1 015	-92,0	3 511	-85,5	62,6	3,5
Belgien	51	-97,5	95	-97,4	1,7	1,9
Bulgarien	5	-92,1	88	-29,6	1,6	17,6
Dänemark	12	-93,2	28	-91,0	0,5	2,3
Estland	4	-73,3	34	+13,3	0,6	8,5
Finnland	5	-96,1	5	-98,0	0,1	1,0
Frankreich	37	-96,5	86	-95,4	1,5	2,3
Griechenland	13	-89,7	64	-81,6	1,1	4,9
Republik Irland	9	-91,7	9	-95,1	0,2	1,0
Italien	57	-93,4	134	-91,8	2,4	2,4
Kroatien	6	-93,8	43	-86,6	0,8	7,2
Lettland	2	-93,9	2	-97,0	-	1,0
Litauen	26	-33,3	27	-50,0	0,5	1,0
Luxemburg	18	-95,2	26	-95,3	0,5	1,4
Malta	1	-75,0	2	-60,0	-	2,0
Niederlande	144	-93,9	386	-89,9	6,9	2,7
Österreich	139	-85,1	630	-64,2	11,2	4,5
Polen	153	-76,9	896	-56,0	16,0	5,9
Portugal	9	-91,8	52	-77,0	0,9	5,8
Rumänien	25	-82,8	57	-83,4	1,0	2,3
Schweden	3	-98,4	3	-99,1	0,1	1,0
Slowakische Republik	13	-93,1	234	-63,9	4,2	18,0
Slowenien	14	-65,9	57	-44,7	1,0	4,1
Spanien	35	-92,0	81	-90,8	1,4	2,3
Tschechische Republik	37	-90,2	106	-87,4	1,9	2,9
Ungarn	28	-87,5	90	-83,2	1,6	3,2
Vereinigtes Königreich	167	-91,1	273	-91,8	4,9	1,6
Zypern	2	-85,7	3	-90,9	0,1	1,5
Island	3	-62,5	3	-78,6	0,1	1,0
Norwegen	-	-	-	-	-	-
Russland	7	-98,5	20	-98,4	0,4	2,9
Schweiz	61	-94,3	187	-90,7	3,3	3,1
Türkei	14	-93,6	37	-90,2	0,7	2,6
Ukraine	10	-93,1	14	-95,4	0,2	1,4
sonstige europäische Länder	10	-95,0	220	-70,6	3,9	22,0
Afrika	9	-98,2	102	-91,6	1,8	11,3
Republik Südafrika	-	-	-	-	-	-
sonstige afrikanische Länder	9	-97,9	102	-90,4	1,8	11,3
Asien	31	-98,7	679	-87,8	12,1	21,9
Arabische Golfstaaten	9	-97,9	161	-84,9	2,9	17,9
Volksrepublik China und Hongkong	10	-98,3	192	-83,3	3,4	19,2
Indien	2	-99,1	119	-77,3	2,1	59,5
Israel	-	-	-	-	-	-
Japan	-	-100,0	120	-82,5	2,1	-
Südkorea	-	-100,0	27	-83,4	0,5	-
Taiwan	-	-	-	-	-	-
sonstige asiatische Länder	10	-98,5	60	-96,6	1,1	6,0
Amerika	164	-91,4	394	-90,8	7,0	2,4
Kanada	85	-32,5	116	-60,9	2,1	1,4
USA	74	-95,0	224	-92,5	4,0	3,0
sonstige nordamerikanische Länder	-	-	-	-	-	-
Mittelamerika und Karibik	3	-94,9	7	-96,5	0,1	2,3
Brasilien	1	-99,2	44	-88,5	0,8	44,0
sonstige südamerikanische Länder	1	-99,1	3	-99,2	0,1	3,0
Australien	-	-100,0	30	-88,0	0,5	-
Neuseeland und Ozeanien	-	-	-	-	-	-
Ohne Angabe	209	-75,8	411	-71,6	7,3	2,0

Anmerkungen Seite 31

Noch: 2.4 Leistung der Beherbergungsstätten nach Reisegebieten und Herkunftsländern

November 2020

Reisegebiet Herkunftsland (ständiger Wohnsitz)	Ankünfte		Übernachtungen			Mittlere Aufenthalts- dauer ³⁾
	aller Gäste	Verän- derung ¹⁾	aller Gäste	Verän- derung ¹⁾	Anteil ²⁾	
Köln und Rhein-Erft-Kreis	44 390	-88,8	125 035	-82,5	100	2,8
Bundesrepublik Deutschland	37 368	-86,7	103 626	-78,7	82,9	2,8
Ausland	7 022	-94,0	21 409	-90,5	17,1	3,0
Europa	4 467	-94,2	13 561	-90,5	63,3	3,0
EU-Länder	3 907	-93,9	11 396	-90,1	53,2	2,9
Belgien	306	-96,1	472	-96,1	2,2	1,5
Bulgarien	58	-85,1	234	-84,9	1,1	4,0
Dänemark	89	-91,4	174	-90,3	0,8	2,0
Estland	18	-91,0	26	-93,7	0,1	1,4
Finnland	64	-91,9	142	-89,8	0,7	2,2
Frankreich	365	-92,9	703	-92,0	3,3	1,9
Griechenland	58	-89,8	101	-91,1	0,5	1,7
Republik Irland	21	-98,1	47	-97,7	0,2	2,2
Italien	209	-95,9	529	-94,8	2,5	2,5
Kroatien	147	-54,1	512	-12,9	2,4	3,5
Lettland	5	-97,7	9	-98,2	-	1,8
Litauen	36	-86,8	72	-86,8	0,3	2,0
Luxemburg	44	-98,4	105	-97,7	0,5	2,4
Malta	6	-95,0	10	-95,7	-	1,7
Niederlande	543	-95,1	1 198	-93,4	5,6	2,2
Österreich	269	-92,6	480	-92,9	2,2	1,8
Polen	442	-79,6	2 571	-54,6	12,0	5,8
Portugal	92	-89,2	183	-89,2	0,9	2,0
Rumänien	140	-85,9	1 613	-32,8	7,5	11,5
Schweden	36	-96,7	43	-97,8	0,2	1,2
Slowakische Republik	32	-87,7	105	-79,8	0,5	3,3
Slowenien	20	-94,1	136	-82,5	0,6	6,8
Spanien	201	-95,0	368	-95,3	1,7	1,8
Tschechische Republik	39	-94,5	95	-92,9	0,4	2,4
Ungarn	61	-90,9	316	-77,5	1,5	5,2
Vereinigtes Königreich	586	-94,9	1 118	-94,7	5,2	1,9
Zypern	20	-83,5	34	-85,3	0,2	1,7
Island	2	-98,0	4	-97,9	-	2,0
Norwegen	20	-96,0	94	-90,5	0,4	4,7
Russland	84	-96,9	142	-97,7	0,7	1,7
Schweiz	222	-96,3	440	-96,1	2,1	2,0
Türkei	56	-97,5	112	-97,3	0,5	2,0
Ukraine	70	-89,1	670	-57,4	3,1	9,6
sonstige europäische Länder	106	-94,1	703	-81,3	3,3	6,6
Afrika	49	-95,9	967	-78,0	4,5	19,7
Republik Südafrika	-	-100,0	1	-99,9	-	-
sonstige afrikanische Länder	49	-95,0	966	-72,8	4,5	19,7
Asien	267	-98,0	1 393	-95,8	6,5	5,2
Arabische Golfstaaten	110	-88,3	486	-90,4	2,3	4,4
Volksrepublik China und Hongkong	14	-99,7	31	-99,7	0,1	2,2
Indien	1	-99,9	32	-98,7	0,1	32,0
Israel	84	-84,0	110	-89,9	0,5	1,3
Japan	3	-99,8	87	-97,8	0,4	29,0
Südkorea	1	-99,8	1	-99,9	-	1,0
Taiwan	2	-99,7	2	-99,8	-	1,0
sonstige asiatische Länder	52	-97,8	644	-90,0	3,0	12,4
Amerika	1 494	-87,9	3 200	-85,7	14,9	2,1
Kanada	20	-98,1	28	-98,4	0,1	1,4
USA	1 449	-84,5	2 860	-82,4	13,4	2,0
sonstige nordamerikanische Länder	-	-	-	-	-	-
Mittelamerika und Karibik	18	-95,7	156	-82,0	0,7	8,7
Brasilien	5	-99,3	67	-96,1	0,3	13,4
sonstige südamerikanische Länder	2	-99,7	89	-94,8	0,4	44,5
Australien	34	-95,8	52	-96,7	0,2	1,5
Neuseeland und Ozeanien	7	-95,8	21	-93,2	0,1	3,0
Ohne Angabe	704	-94,5	2 215	-89,6	10,3	3,1

Anmerkungen Seite 31

Noch: 2.4 Leistung der Beherbergungsstätten nach Reisegebieten und Herkunftsländern

November 2020

Reisegebiet Herkunftsland (ständiger Wohnsitz)	Ankünfte		Übernachtungen			Mittlere Aufenthalts- dauer ³⁾
	aller Gäste	Verän- derung ¹⁾	aller Gäste	Verän- derung ¹⁾	Anteil ²⁾	
Düsseldorf und Kreis Mettmann	34 639	-89,5	72 643	-86,9	100	2,1
Bundesrepublik Deutschland	28 907	-86,0	60 538	-81,3	83,3	2,1
Ausland	5 732	-95,4	12 105	-94,7	16,7	2,1
Europa	4 161	-94,8	8 847	-93,6	73,1	2,1
EU-Länder	3 535	-94,6	7 512	-93,4	62,1	2,1
Belgien	203	-96,1	359	-95,4	3,0	1,8
Bulgarien	37	-90,1	111	-85,3	0,9	3,0
Dänemark	60	-94,8	108	-94,8	0,9	1,8
Estland	10	-95,2	12	-96,8	0,1	1,2
Finnland	15	-98,6	21	-98,9	0,2	1,4
Frankreich	240	-95,0	497	-93,7	4,1	2,1
Griechenland	59	-93,0	188	-88,9	1,6	3,2
Republik Irland	10	-98,9	52	-96,8	0,4	5,2
Italien	163	-97,2	334	-97,1	2,8	2,0
Kroatien	40	-83,5	138	-71,3	1,1	3,5
Lettland	13	-93,3	15	-95,4	0,1	1,2
Litauen	24	-89,3	82	-80,1	0,7	3,4
Luxemburg	45	-94,7	122	-90,2	1,0	2,7
Malta	11	-84,3	13	-91,1	0,1	1,2
Niederlande	649	-95,5	1 194	-94,4	9,9	1,8
Österreich	317	-91,0	628	-89,1	5,2	2,0
Polen	366	-88,9	1 166	-83,7	9,6	3,2
Portugal	40	-94,7	90	-94,1	0,7	2,3
Rumänien	107	-87,9	245	-86,0	2,0	2,3
Schweden	33	-98,2	54	-98,3	0,4	1,6
Slowakische Republik	33	-90,9	162	-75,9	1,3	4,9
Slowenien	96	-70,5	169	-71,9	1,4	1,8
Spanien	374	-92,6	732	-91,8	6,0	2,0
Tschechische Republik	63	-95,0	107	-95,5	0,9	1,7
Ungarn	57	-91,0	85	-93,6	0,7	1,5
Vereinigtes Königreich	466	-95,8	820	-95,9	6,8	1,8
Zypern	4	-95,7	8	-96,3	0,1	2,0
Island	2	-98,2	2	-99,2	-	1,0
Norwegen	9	-98,8	12	-99,1	0,1	1,3
Russland	112	-97,5	300	-96,5	2,5	2,7
Schweiz	223	-95,0	527	-92,7	4,4	2,4
Türkei	70	-97,3	205	-95,3	1,7	2,9
Ukraine	99	-89,6	133	-92,5	1,1	1,3
sonstige europäische Länder	111	-88,6	156	-92,2	1,3	1,4
Afrika	112	-92,2	164	-95,2	1,4	1,5
Republik Südafrika	6	-97,8	7	-99,0	0,1	1,2
sonstige afrikanische Länder	106	-90,8	157	-94,3	1,3	1,5
Asien	963	-95,2	1 959	-95,5	16,2	2,0
Arabische Golfstaaten	261	-92,6	494	-91,3	4,1	1,9
Volksrepublik China und Hongkong	128	-97,5	321	-97,1	2,7	2,5
Indien	443	-65,9	656	-77,8	5,4	1,5
Israel	4	-99,5	6	-99,7	-	1,5
Japan	23	-99,4	183	-97,9	1,5	8,0
Südkorea	11	-98,8	78	-96,7	0,6	7,1
Taiwan	-	-	-	-	-	-
sonstige asiatische Länder	93	-97,3	221	-96,9	1,8	2,4
Amerika	233	-97,8	706	-96,7	5,8	3,0
Kanada	17	-97,5	72	-95,5	0,6	4,2
USA	178	-97,8	585	-96,2	4,8	3,3
sonstige nordamerikanische Länder	-	-	-	-	-	-
Mittelamerika und Karibik	15	-96,5	24	-97,6	0,2	1,6
Brasilien	-	-	-	-	-	-
sonstige südamerikanische Länder	23	-97,0	25	-98,5	0,2	1,1
Australien	11	-98,3	15	-98,9	0,1	1,4
Neuseeland und Ozeanien	2	-99,1	23	-94,9	0,2	11,5
Ohne Angabe	250	-97,9	391	-98,2	3,2	1,6

Noch: 2.4 Leistung der Beherbergungsstätten nach Reisegebieten und Herkunftsländern

November 2020

Reisegebiet Herkunftsland (ständiger Wohnsitz)	Ankünfte		Übernachtungen			Mittlere Aufenthalts- dauer ³⁾
	aller Gäste	Verän- derung ¹⁾	aller Gäste	Verän- derung ¹⁾	Anteil ²⁾	
Ruhrgebiet	59 244	-83,2	185 845	-72,0	100	3,1
Bundesrepublik Deutschland	53 573	-81,9	168 891	-69,6	90,9	3,2
Ausland	5 671	-90,0	16 954	-84,2	9,1	3,0
Europa	4 929	-89,1	14 856	-81,4	87,6	3,0
EU-Länder	4 156	-89,1	12 789	-80,8	75,4	3,1
Belgien	394	-87,2	683	-86,2	4,0	1,7
Bulgarien	150	-68,4	251	-68,9	1,5	1,7
Dänemark	68	-92,3	100	-92,9	0,6	1,5
Estland	20	-65,5	40	-60,4	0,2	2,0
Finnland	11	-96,3	29	-94,3	0,2	2,6
Frankreich	281	-89,7	471	-89,2	2,8	1,7
Griechenland	33	-90,0	136	-82,3	0,8	4,1
Republik Irland	17	-94,7	29	-95,1	0,2	1,7
Italien	238	-90,6	681	-85,1	4,0	2,9
Kroatien	38	-78,5	263	-33,2	1,6	6,9
Lettland	34	-71,9	65	-68,0	0,4	1,9
Litauen	57	-79,6	136	-67,8	0,8	2,4
Luxemburg	29	-96,2	82	-92,9	0,5	2,8
Malta	1	-96,9	1	-98,7	-	1,0
Niederlande	668	-93,6	1 398	-91,2	8,2	2,1
Österreich	331	-90,2	1 096	-82,9	6,5	3,3
Polen	592	-77,8	2 370	-56,1	14,0	4,0
Portugal	57	-83,0	112	-81,1	0,7	2,0
Rumänien	337	-67,1	2 239	+8,4	13,2	6,6
Schweden	69	-91,8	94	-93,4	0,6	1,4
Slowakische Republik	51	-87,2	240	-76,9	1,4	4,7
Slowenien	154	+29,4	831	+52,2	4,9	5,4
Spanien	113	-91,5	419	-83,2	2,5	3,7
Tschechische Republik	119	-83,1	410	-65,8	2,4	3,4
Ungarn	101	-79,6	177	-81,6	1,0	1,8
Vereinigtes Königreich	189	-95,5	419	-94,8	2,5	2,2
Zypern	4	-86,7	17	-67,3	0,1	4,3
Island	-	-	-	-	-	-
Norwegen	5	-98,4	14	-97,4	0,1	2,8
Russland	30	-97,0	72	-97,2	0,4	2,4
Schweiz	272	-91,2	458	-90,8	2,7	1,7
Türkei	55	-93,4	165	-91,0	1,0	3,0
Ukraine	101	-84,4	162	-85,7	1,0	1,6
sonstige europäische Länder	310	-72,4	1 196	-48,3	7,1	3,9
Afrika	49	-91,5	199	-85,0	1,2	4,1
Republik Südafrika	5	-96,4	27	-92,1	0,2	5,4
sonstige afrikanische Länder	44	-90,0	172	-82,5	1,0	3,9
Asien	130	-97,2	505	-96,2	3,0	3,9
Arabische Golfstaaten	19	-95,2	185	-78,2	1,1	9,7
Volksrepublik China und Hongkong	11	-99,4	17	-99,7	0,1	1,5
Indien	8	-98,4	67	-96,6	0,4	8,4
Israel	1	-99,7	8	-98,7	-	8,0
Japan	4	-99,0	9	-98,8	0,1	2,3
Südkorea	-	-	-	-	-	-
Taiwan	-	-100,0	60	-80,1	0,4	-
sonstige asiatische Länder	87	-88,3	159	-90,7	0,9	1,8
Amerika	107	-96,6	482	-93,6	2,8	4,5
Kanada	11	-96,4	91	-91,6	0,5	8,3
USA	82	-96,5	267	-94,6	1,6	3,3
sonstige nordamerikanische Länder	3	-91,7	3	-95,9	-	1,0
Mittelamerika und Karibik	5	-95,4	7	-97,3	-	1,4
Brasilien	5	-98,0	113	-82,9	0,7	22,6
sonstige südamerikanische Länder	1	-99,3	1	-99,8	-	1,0
Australien	2	-98,9	3	-99,2	-	1,5
Neuseeland und Ozeanien	-	-	-	-	-	-
Ohne Angabe	454	-85,8	909	-81,0	5,4	2,0

Anmerkungen Seite 31

Noch: 2.4 Leistung der Beherbergungsstätten nach Reisegebieten und Herkunftsländern

November 2020

Reisegebiet Herkunftsland (ständiger Wohnsitz)	Ankünfte		Übernachtungen			Mittlere Aufenthalts- dauer ³⁾
	aller Gäste	Verän- derung ¹⁾	aller Gäste	Verän- derung ¹⁾	Anteil ²⁾	
Bergisches Städtedreieck	8 309	-78,1	32 040	-61,1	100	3,9
Bundesrepublik Deutschland	7 632	-76,1	29 742	-58,0	92,8	3,9
Ausland	677	-88,5	2 298	-80,0	7,2	3,4
Europa	526	-87,7	2 026	-75,1	88,2	3,9
EU-Länder	455	-87,3	1 919	-70,9	83,5	4,2
Belgien	13	-94,9	27	-93,6	1,2	2,1
Bulgarien	-	-	-	-	-	-
Dänemark	5	-94,3	5	-96,0	0,2	1,0
Estland	2	-33,3	2	-50,0	0,1	1,0
Finnland	-	-	-	-	-	-
Frankreich	71	-78,3	191	-67,0	8,3	2,7
Griechenland	4	-93,1	4	-95,8	0,2	1,0
Republik Irland	3	-92,1	27	-56,5	1,2	9,0
Italien	24	-93,1	159	-76,3	6,9	6,6
Kroatien	9	-70,0	36	-40,0	1,6	4,0
Lettland	3	-25,0	7	+75,0	0,3	2,3
Litauen	-	-	-	-	-	-
Luxemburg	-	-	-	-	-	-
Malta	-	-	-	-	-	-
Niederlande	74	-88,8	97	-91,3	4,2	1,3
Österreich	35	-84,3	65	-83,3	2,8	1,9
Polen	119	-75,9	979	-0,5	42,6	8,2
Portugal	2	-94,3	4	-93,4	0,2	2,0
Rumänien	19	-80,4	135	+2,3	5,9	7,1
Schweden	2	-98,0	2	-98,8	0,1	1,0
Slowakische Republik	4	-90,5	4	-96,4	0,2	1,0
Slowenien	6	-79,3	6	-88,2	0,3	1,0
Spanien	14	-92,7	39	-86,6	1,7	2,8
Tschechische Republik	11	-90,4	13	-94,4	0,6	1,2
Ungarn	12	-80,0	17	-95,1	0,7	1,4
Vereinigtes Königreich	23	-91,5	100	-77,7	4,4	4,3
Zypern	-	-	-	-	-	-
Island	-	-	-	-	-	-
Norwegen	1	-97,1	1	-98,1	-	1,0
Russland	3	-96,4	5	-97,6	0,2	1,7
Schweiz	7	-97,5	17	-96,8	0,7	2,4
Türkei	2	-98,9	3	-99,4	0,1	1,5
Ukraine	10	-65,5	25	-49,0	1,1	2,5
sonstige europäische Länder	48	-26,2	56	-60,3	2,4	1,2
Afrika	-	-	-	-	-	-
Republik Südafrika	-	-	-	-	-	-
sonstige afrikanische Länder	-	-	-	-	-	-
Asien	6	-99,0	88	-94,2	3,8	14,7
Arabische Golfstaaten	2	-95,6	6	-93,9	0,3	3,0
Volksrepublik China und Hongkong	-	-	-	-	-	-
Indien	1	-97,6	26	-75,2	1,1	26,0
Israel	-	-100,0	42	-54,8	1,8	-
Japan	-	-	-	-	-	-
Südkorea	-	-	-	-	-	-
Taiwan	-	-	-	-	-	-
sonstige asiatische Länder	3	-97,0	14	-95,5	0,6	4,7
Amerika	23	-94,6	23	-97,4	1,0	1,0
Kanada	-	-	-	-	-	-
USA	22	-92,4	22	-96,0	1,0	1,0
sonstige nordamerikanische Länder	-	-	-	-	-	-
Mittelamerika und Karibik	1	-97,7	1	-98,8	-	1,0
Brasilien	-	-	-	-	-	-
sonstige südamerikanische Länder	-	-	-	-	-	-
Australien	1	-90,0	3	-92,5	0,1	3,0
Neuseeland und Ozeanien	-	-	-	-	-	-
Ohne Angabe	121	-76,9	158	-80,4	6,9	1,3

Noch: 2.4 Leistung der Beherbergungsstätten nach Reisegebieten und Herkunftsländern

November 2020

Reisegebiet Herkunftsland (ständiger Wohnsitz)	Ankünfte		Übernachtungen			Mittlere Aufenthalts- dauer ³⁾
	aller Gäste	Verän- derung ¹⁾	aller Gäste	Verän- derung ¹⁾	Anteil ²⁾	
Nordrhein-Westfalen	330 324	-84,6	1 216 938	-72,6	100	3,7
Bundesrepublik Deutschland	296 198	-82,4	1 106 456	-68,7	90,9	3,7
Ausland	34 126	-92,6	110 482	-87,8	9,1	3,2
Europa	26 312	-91,9	88 417	-85,9	80,0	3,4
EU-Länder	23 035	-91,7	77 632	-85,4	70,3	3,4
Belgien	1 617	-95,0	2 905	-94,9	2,6	1,8
Bulgarien	339	-80,2	1 288	-71,9	1,2	3,8
Dänemark	443	-91,2	986	-88,7	0,9	2,2
Estland	71	-90,6	169	-87,4	0,2	2,4
Finnland	125	-95,9	285	-94,8	0,3	2,3
Frankreich	1 533	-92,6	3 324	-90,3	3,0	2,2
Griechenland	227	-91,3	794	-86,0	0,7	3,5
Republik Irland	94	-96,8	233	-95,6	0,2	2,5
Italien	1 195	-93,8	3 755	-89,9	3,4	3,1
Kroatien	298	-76,7	1 501	-56,6	1,4	5,0
Lettland	155	-81,9	505	-70,6	0,5	3,3
Litauen	277	-76,0	649	-73,5	0,6	2,3
Luxemburg	274	-95,4	1 155	-88,0	1,0	4,2
Malta	23	-91,4	30	-94,4	-	1,3
Niederlande	3 970	-94,6	8 944	-93,5	8,1	2,3
Österreich	1 847	-88,5	5 499	-81,4	5,0	3,0
Polen	3 374	-77,5	19 102	-52,1	17,3	5,7
Portugal	362	-87,5	734	-87,9	0,7	2,0
Rumänien	1 694	-62,1	9 582	-33,2	8,7	5,7
Schweden	225	-95,9	449	-95,4	0,4	2,0
Slowakische Republik	368	-80,1	2 094	-56,0	1,9	5,7
Slowenien	417	-66,8	2 472	-32,2	2,2	5,9
Spanien	1 011	-92,5	2 644	-89,5	2,4	2,6
Tschechische Republik	610	-87,3	2 040	-79,6	1,8	3,3
Ungarn	431	-85,1	2 381	-68,2	2,2	5,5
Vereinigtes Königreich	2 024	-94,4	4 029	-93,9	3,6	2,0
Zypern	31	-90,2	83	-87,1	0,1	2,7
Island	9	-97,6	17	-98,0	-	1,9
Norwegen	71	-96,8	202	-95,0	0,2	2,8
Russland	317	-97,0	956	-95,9	0,9	3,0
Schweiz	1 289	-93,2	2 939	-91,3	2,7	2,3
Türkei	280	-96,2	998	-92,8	0,9	3,6
Ukraine	375	-88,5	1 190	-81,3	1,1	3,2
sonstige europäische Länder	936	-84,1	4 483	-65,7	4,1	4,8
Afrika	263	-94,3	1 856	-86,1	1,7	7,1
Republik Südafrika	34	-96,1	82	-96,6	0,1	2,4
sonstige afrikanische Länder	229	-93,9	1 774	-83,8	1,6	7,7
Asien	1 654	-96,7	6 268	-94,7	5,7	3,8
Arabische Golfstaaten	434	-92,8	1 702	-88,8	1,5	3,9
Volksrepublik China und Hongkong	192	-98,8	607	-98,5	0,5	3,2
Indien	480	-87,7	1 051	-90,6	1,0	2,2
Israel	102	-95,2	275	-94,0	0,2	2,7
Japan	54	-99,3	499	-97,0	0,5	9,2
Südkorea	28	-98,9	283	-94,9	0,3	10,1
Taiwan	5	-99,8	81	-98,4	0,1	16,2
sonstige asiatische Länder	359	-95,8	1 770	-91,5	1,6	4,9
Amerika	2 546	-92,5	6 286	-90,8	5,7	2,5
Kanada	183	-93,2	422	-92,7	0,4	2,3
USA	2 225	-91,3	4 882	-89,8	4,4	2,2
sonstige nordamerikanische Länder	6	-98,3	6	-99,3	-	1,0
Mittelamerika und Karibik	58	-95,6	354	-88,5	0,3	6,1
Brasilien	26	-98,7	370	-93,0	0,3	14,2
sonstige südamerikanische Länder	48	-97,6	252	-95,4	0,2	5,3
Australien	60	-97,0	154	-96,3	0,1	2,6
Neuseeland und Ozeanien	14	-97,4	53	-95,0	-	3,8
Ohne Angabe	3 277	-92,4	7 448	-89,7	6,7	2,3

Anmerkungen Seite 31

3.1 Leistung der Beherbergungsstätten nach Verwaltungsbezirken

Januar bis November 2020

Amtliche Schlüsselnummer	Verwaltungsbezirk	Ankünfte				Übernachtungen	
		aller Gäste	Veränderung ¹⁾	ausländischer Gäste	Veränderung ¹⁾	aller Gäste	Veränderung ¹⁾
	Kreisfreie Städte						
111 000	Düsseldorf	1 059 532	-62,0	300 463	-70,3	1 780 810	-61,2
112 000	Duisburg	128 495	-53,2	18 193	-65,8	277 995	-47,7
113 000	Essen	318 076	-58,7	47 843	-68,2	704 130	-54,0
114 000	Krefeld	58 037	-58,8	10 129	-71,6	106 906	-55,2
116 000	Mönchengladbach	94 707	-50,9	17 005	-61,5	164 059	-48,9
117 000	Mülheim an der Ruhr	46 338	-52,2	5 916	-59,7	98 778	-46,7
119 000	Oberhausen	106 735	-54,6	15 457	-63,1	261 304	-47,5
120 000	Remscheid	25 723	-61,2	2 506	-78,4	51 085	-53,5
122 000	Solingen	20 430	-55,5	2 665	-63,6	40 287	-54,3
124 000	Wuppertal	123 049	-50,8	13 930	-66,7	324 609	-46,6
	Kreis Kleve	235 204	-43,9	46 102	-50,0	550 308	-37,9
154 004	Bedburg-Hau
154 008	Emmerich am Rhein, Stadt	20 704	-13,3	4 445	-20,4	37 478	-18,5
154 012	Geldern, Stadt	21 538	-29,3	1 716	-40,7	86 907	-19,6
154 016	Goch, Stadt	25 404	-40,7	4 774	-37,7	60 581	-36,3
154 020	Issum
154 024	Kalkar, Stadt	47 631	-42,3	16 798	-37,8	108 929	-33,9
154 028	Kerken	2 226	-69,6	231	-77,2	3 648	-71,6
154 032	Kevelaer, Stadt	25 028	-45,3	2 344	-70,5	60 202	-33,3
154 036	Kleve, Stadt	23 047	-55,7	3 399	-60,9	45 469	-53,0
154 040	Kranenburg	6 217	-67,4	1 120	-67,3	14 609	-69,2
154 044	Rees, Stadt	17 201	-32,5	1 975	-45,8	35 182	-27,0
154 048	Rheurd
154 052	Straelen, Stadt	8 888	-46,9	766	-65,9	18 385	-45,6
154 056	Uedem	8 644	-33,0	121	-20,9	22 788	-34,0
154 060	Wachtendonk
154 064	Weeze	17 457	-53,5	7 472	-60,3	24 414	-52,7
	Kreis Mettmann	207 337	-60,7	34 805	-71,6	420 563	-56,2
158 004	Erkrath, Stadt	7 324	-50,6	887	-52,9	13 949	-50,9
158 008	Haan, Stadt	10 683	-58,7	1 430	-66,6	21 256	-57,3
158 012	Heiligenhaus, Stadt
158 016	Hilden, Stadt	29 765	-48,1	3 103	-71,3	74 267	-45,1
158 020	Langenfeld (Rhld.), Stadt	12 330	-55,7	1 574	-57,2	38 532	-36,6
158 024	Mettmann, Stadt	34 610	-60,0	6 564	-73,0	64 858	-57,7
158 026	Monheim am Rhein, Stadt	19 836	-64,2	4 738	-71,5	39 142	-57,2
158 028	Ratingen, Stadt	69 032	-66,8	12 331	-76,6	123 099	-64,8
158 032	Velbert, Stadt	17 125	-55,5	2 832	-49,7	31 770	-51,9
158 036	Wülfrath, Stadt
	Rhein-Kreis Neuss	182 119	-54,7	35 834	-63,1	555 858	-40,6
162 004	Dormagen, Stadt	17 080	-44,8	2 030	-70,2	88 869	-21,0
162 008	Grevenbroich, Stadt	15 842	-46,1	3 833	-8,7	40 023	-42,8
162 012	Jüchen, Stadt
162 016	Kaarst, Stadt	16 042	-63,6	2 795	-70,5	27 351	-60,4
162 020	Korschenbroich, Stadt
162 022	Meerbusch, Stadt	17 993	-50,3	2 195	-65,0	129 237	-26,7
162 024	Neuss, Stadt	106 485	-56,7	24 174	-63,9	185 310	-54,4
162 028	Rommerskirchen	839	-53,5	147	-72,4	2 294	-51,1
	Kreis Viersen	88 400	-48,3	8 793	-64,7	207 875	-40,1
166 004	Brüggen	6 459	-61,5	881	-61,1	19 949	-47,2
166 008	Grefrath	3 821	-52,6	261	-72,4	10 630	-44,3
166 012	Kempfen, Stadt	7 483	-36,0	391	-65,8	25 777	-23,0
166 016	Nettetal, Stadt	27 544	-57,0	2 697	-72,9	57 408	-52,8
166 020	Niederkrüchten	7 554	-26,6	900	-46,2	19 738	-15,3
166 024	Schwalmtal
166 028	Tönisvorst, Stadt
166 032	Viersen, Stadt	7 805	-48,1	458	-59,8	14 827	-41,9
166 036	Willich, Stadt	23 736	-36,8	2 785	-56,9	53 064	-29,3
	Kreis Wesel	223 216	-46,3	25 885	-55,6	493 640	-38,5
170 004	Alpen	3 289	-53,1	341	-71,4	6 832	-55,1
170 008	Dinslaken, Stadt	14 307	-38,6	2 405	-37,1	30 619	-32,8
170 012	Hamminkeln, Stadt	14 635	-38,0	515	-63,8	63 876	-23,0
170 016	Hünxe
170 020	Kamp-Lintfort, Stadt	16 009	-41,6	800	-60,3	29 073	-36,9

1) Veränderung gegenüber dem Vorjahreszeitraum in % – 2) mittlere Aufenthaltsdauer (in Tagen) = Übernachtungen / Ankünfte – 3) mittlere Auslastung der angebotenen-Betten = (Übernachtungen / angebotene Bettentage) * 100

Noch: 3.1 Leistung der Beherbergungsstätten nach Verwaltungsbezirken

Januar bis November 2020

Amtliche Schlüsselnummer	Verwaltungsbezirk	Übernachtungen		Mittlere Aufenthaltsdauer ²⁾		Mittlere Auslastung der angebotenen Betten ³⁾
		ausländischer Gäste	Veränderung ¹⁾	aller Gäste	ausländischer Gäste	
	Kreisfreie Städte					
111 000	Düsseldorf	540 889	-70,5	1,7	1,8	22,4
112 000	Duisburg	33 375	-65,3	2,2	1,8	25,4
113 000	Essen	95 571	-68,2	2,2	2,0	23,4
114 000	Krefeld	18 135	-70,7	1,8	1,8	21,4
116 000	Mönchengladbach	26 660	-63,6	1,7	1,6	26,5
117 000	Mülheim an der Ruhr	16 762	-51,4	2,1	2,8	18,2
119 000	Oberhausen	34 976	-61,3	2,4	2,3	29,3
120 000	Remscheid	4 153	-78,1	2,0	1,7	17,9
122 000	Solingen	6 421	-63,6	2,0	2,4	13,9
124 000	Wuppertal	26 694	-67,7	2,6	1,9	27,4
154 000	Kreis Kleve	95 472	-45,6	2,3	2,1	23,6
154 004	Bedburg-Hau
154 008	Emmerich am Rhein, Stadt	9 751	-24,7	1,8	2,2	24,4
154 012	Geldern, Stadt	4 797	-30,2	4,0	2,8	42,1
154 016	Goch, Stadt	13 555	-26,8	2,4	2,8	27,4
154 020	Issum
154 024	Kalkar, Stadt	26 358	-43,3	2,3	1,6	15,6
154 028	Kerken	440	-77,0	1,6	1,9	9,0
154 032	Kevelaer, Stadt	13 053	-30,1	2,4	5,6	22,7
154 036	Kleve, Stadt	6 744	-60,4	2,0	2,0	21,2
154 040	Kranenburg	2 960	-61,8	2,3	2,6	20,9
154 044	Rees, Stadt	3 769	-41,4	2,0	1,9	32,4
154 048	Rheurd
154 052	Straelen, Stadt	1 894	-75,7	2,1	2,5	23,3
154 056	Uedem	144	-10,6	2,6	1,2	41,6
154 060	Wachtendonk
154 064	Weeze	8 373	-60,9	1,4	1,1	18,3
158 000	Kreis Mettmann	77 322	-67,0	2,0	2,2	20,4
158 004	Erkrath, Stadt	2 049	-53,5	1,9	2,3	21,7
158 008	Haan, Stadt	2 997	-66,5	2,0	2,1	19,8
158 012	Heiligenhaus, Stadt
158 016	Hilden, Stadt	9 366	-63,9	2,5	3,0	22,2
158 020	Langenfeld (Rhld.), Stadt	3 671	-54,6	3,1	2,3	26,1
158 024	Mettmann, Stadt	15 929	-67,0	1,9	2,4	23,6
158 026	Monheim am Rhein, Stadt	10 105	-64,9	2,0	2,1	18,1
158 028	Ratingen, Stadt	23 276	-74,7	1,8	1,9	18,5
158 032	Velbert, Stadt	4 241	-50,8	1,9	1,5	19,4
158 036	Wülfrath, Stadt
162 000	Rhein-Kreis Neuss	75 586	-59,9	3,1	2,1	30,3
162 004	Dormagen, Stadt	8 238	-53,6	5,2	4,1	39,0
162 008	Grevenbroich, Stadt	7 509	-12,9	2,5	2,0	22,3
162 012	Jüchen, Stadt
162 016	Kaarst, Stadt	6 474	-66,9	1,7	2,3	18,6
162 020	Korschenbroich, Stadt
162 022	Meerbusch, Stadt	11 531	-56,9	7,2	5,3	43,0
162 024	Neuss, Stadt	37 767	-65,4	1,7	1,6	22,6
162 028	Rommerskirchen	481	-65,3	2,7	3,3	11,0
166 000	Kreis Viersen	22 706	-56,1	2,4	2,6	23,3
166 004	Brüggen	1 973	-57,2	3,1	2,2	19,3
166 008	Grefrath	502	-73,8	2,8	1,9	16,6
166 012	Kempfen, Stadt	1 591	-60,0	3,4	4,1	22,6
166 016	Nettetal, Stadt	5 851	-60,1	2,1	2,2	22,4
166 020	Niederkrüchten	2 892	-33,6	2,6	3,2	32,9
166 024	Schwalmtal
166 028	Tönisvorst, Stadt
166 032	Viersen, Stadt	845	-59,3	1,9	1,8	22,3
166 036	Willich, Stadt	8 391	-53,6	2,2	3,0	27,5
170 000	Kreis Wesel	63 979	-47,5	2,2	2,5	27,5
170 004	Alpen	799	-75,9	2,1	2,3	17,0
170 008	Dinslaken, Stadt	5 882	-24,9	2,1	2,4	26,8
170 012	Hamminkeln, Stadt	8 244	-9,6	4,4	16,0	42,6
170 016	Hünxe
170 020	Kamp-Lintfort, Stadt	1 657	-53,1	1,8	2,1	23,2

Anmerkungen Seite 44

Noch: 3.1 Leistung der Beherbergungsstätten nach Verwaltungsbezirken

Januar bis November 2020

Amtliche Schlüsselnummer	Verwaltungsbezirk	Ankünfte				Übernachtungen	
		aller Gäste	Veränderung ¹⁾	ausländischer Gäste	Veränderung ¹⁾	aller Gäste	Veränderung ¹⁾
	Noch: Kreis Wesel						
170 024	Moers, Stadt	35 839	-46,9	7 840	-54,9	67 256	-40,7
170 028	Neukirchen-Vluyn, Stadt	8 777	-52,4	1 111	-53,2	17 844	-38,1
170 032	Rheinberg, Stadt	4 642	-49,0	1 008	-65,2	9 018	-48,6
170 036	Schermbeck	19 916	-44,2	1 712	-55,2	38 166	-39,7
170 040	Sonsbeck
170 044	Voerde (Niederrhein), Stadt	4 724	-40,5	391	-46,7	11 012	-32,3
170 048	Wesel, Stadt	45 503	-56,3	7 026	-53,0	85 402	-51,8
170 052	Xanten, Stadt	38 730	-43,4	2 006	-63,6	84 500	-37,2
100 000	Reg.-Bez. Düsseldorf	2 917 398	-57,1	585 526	-67,6	6 038 207	-52,2
	Kreisfreie Städte						
314 000	Bonn	358 694	-59,0	45 113	-72,4	741 820	-54,3
315 000	Köln	1 415 114	-59,5	317 765	-71,6	2 496 875	-58,6
316 000	Leverkusen	53 066	-55,8	8 924	-73,9	113 239	-50,1
	Städteregion Aachen	371 350	-50,3	93 483	-57,1	855 502	-44,5
334 002	Aachen, kreisfreie Stadt	219 589	-55,8	60 416	-61,1	471 161	-50,4
334 004	Alsdorf, Stadt	3 676	-41,6	374	-43,7	13 019	-7,8
334 008	Baesweiler, Stadt	3 279	-38,2	337	-59,6	6 526	-36,2
334 012	Eschweiler, Stadt	10 443	-43,1	1 247	-71,9	24 990	-26,1
334 016	Herzogenrath, Stadt	3 780	-57,0	91	-22,2	6 536	-57,4
334 020	Monschau, Stadt	50 326	-37,9	14 200	-47,5	115 275	-37,6
334 024	Roetgen	6 893	-32,4	1 650	-30,2	12 484	-34,1
334 028	Simmerath	49 122	-37,6	10 407	-47,4	157 105	-31,4
334 032	Stolberg (Rhd.), Stadt	9 614	-41,5	1 624	-46,8	22 865	-32,0
334 036	Würselen, Stadt	14 628	-42,6	3 137	-28,6	25 541	-48,8
358 000	Kreis Düren	145 174	-37,0	29 741	-49,0	395 755	-30,3
358 004	Aldenhoven
358 008	Düren, Stadt	36 742	-37,7	6 457	-47,4	70 368	-30,4
358 012	Heimbach, Stadt	51 242	-22,2	15 860	-49,2	185 275	-19,2
358 016	Hürtgenwald	10 039	-44,4	1 655	-58,8	20 884	-50,2
358 020	Inden
358 024	Jülich, Stadt	18 413	-46,9	2 194	-53,1	45 457	-37,4
358 028	Kreuzau	3 128	-46,4	214	-50,8	6 919	-50,5
358 032	Langenwehe
358 036	Linnich, Stadt
358 040	Merzenich
358 044	Nideggen, Stadt	18 565	-42,8	2 998	-36,8	50 182	-36,4
358 048	Niederzier	2 523	-53,1	151	-24,5	5 588	-49,5
358 052	Nörvenich
358 056	Titz
358 060	Vettweiß
362 000	Rhein-Erft-Kreis	231 678	-50,1	38 727	-63,9	820 665	-34,8
362 004	Bedburg, Stadt	7 432	-49,3	1 259	-31,2	24 923	-
362 008	Bergheim, Stadt	10 153	-34,1	2 064	-48,3	45 072	-30,6
362 012	Brühl, Stadt	97 053	-47,3	18 906	-64,1	302 815	-39,0
362 016	Elsdorf, Stadt	1 370	-44,9	127	-32,8	3 827	-43,4
362 020	Erfstadt, Stadt	5 220	-52,4	28	-68,5	20 306	-34,1
362 024	Frechen, Stadt	28 778	-56,3	4 122	-68,0	46 520	-58,1
362 028	Hürth, Stadt	39 231	-49,5	6 866	-68,3	271 598	-18,1
362 032	Kerpen, Stadt	22 630	-55,8	2 954	-63,5	64 121	-42,2
362 036	Pulheim, Stadt	12 384	-49,7	1 167	-63,7	23 393	-47,9
362 040	Wesseling, Stadt	7 427	-56,1	1 234	-56,1	18 090	-51,2
366 000	Kreis Euskirchen	185 934	-37,1	24 508	-44,3	518 019	-38,1
366 004	Bad Münstereifel, Stadt	22 763	-42,3	1 907	-42,8	70 952	-27,1
366 008	Blankenheim	29 120	-39,9	2 052	-52,1	85 583	-36,2
366 012	Dahlem	25 159	-22,8	8 020	-45,4	105 113	-18,7
366 016	Euskirchen, Stadt	24 362	-41,8	3 421	-49,6	40 839	-42,8
366 020	Hellenthal	11 804	-46,4	3 136	-27,8	29 835	-42,1
366 024	Kall
366 028	Mechemich, Stadt	6 339	-28,3	278	-36,2	11 091	-38,8
366 032	Nettersheim	6 586	-65,8	11	-78,4	14 654	-87,4
366 036	Schleiden, Stadt	32 626	-27,6	4 179	-45,2	93 469	-23,8
366 040	Weilerswist
366 044	Zülpich, Stadt	5 906	-8,9	78	-42,6	28 772	+2,5

Anmerkungen Seite 44

Noch: 3.1 Leistung der Beherbergungsstätten nach Verwaltungsbezirken

Januar bis November 2020

Amtliche Schlüsselnummer	Verwaltungsbezirk	Übernachtungen		Mittlere Aufenthaltsdauer ²⁾		Mittlere Auslastung der angebotenen Betten ³⁾
		ausländischer Gäste	Veränderung ¹⁾	aller Gäste	ausländischer Gäste	
	Noch: Kreis Wesel					
170 024	Moers, Stadt	17 562	-42,3	1,9	2,2	26,7
170 028	Neukirchen-Vluyn, Stadt	2 672	-40,5	2,0	2,4	25,3
170 032	Rheinberg, Stadt	2 452	-61,3	1,9	2,4	18,9
170 036	Schermbeck	3 509	-56,0	1,9	2,0	27,0
170 040	Sonsbeck
170 044	Voerde (Niederrhein), Stadt	752	-49,8	2,3	1,9	22,8
170 048	Wesel, Stadt	14 855	-54,7	1,9	2,1	29,9
170 052	Xanten, Stadt	4 132	-59,0	2,2	2,1	31,1
100 000	Reg.-Bez. Düsseldorf	1 138 701	-66,3	2,1	1,9	23,8
	Kreisfreie Städte					
314 000	Bonn	96 601	-72,0	2,1	2,1	27,1
315 000	Köln	602 411	-71,2	1,8	1,9	26,4
316 000	Leverkusen	19 287	-73,3	2,1	2,2	23,8
	Städteregion Aachen					
334 000	Aachen, kreisfreie Stadt	188 469	-55,0	2,3	2,0	27,2
334 002	Aachen, kreisfreie Stadt	117 065	-58,8	2,1	1,9	27,8
334 004	Alsdorf, Stadt	796	-43,9	3,5	2,1	27,9
334 008	Baesweiler, Stadt	829	-57,7	2,0	2,5	20,4
334 012	Eschweiler, Stadt	3 523	-50,6	2,4	2,8	24,8
334 016	Herzogenrath, Stadt	264	-62,1	1,7	2,9	19,6
334 020	Monschau, Stadt	25 131	-51,5	2,3	1,8	27,7
334 024	Roetgen	3 621	-17,2	1,8	2,2	19,2
334 028	Simmerath	28 830	-45,5	3,2	2,8	27,0
334 032	Stolberg (Rhld.), Stadt	3 760	-39,3	2,4	2,3	26,2
334 036	Würselen, Stadt	4 650	-44,1	1,7	1,5	26,6
358 000	Kreis Düren	101 848	-47,0	2,7	3,4	27,0
358 004	Aldenhoven
358 008	Düren, Stadt	12 762	-41,4	1,9	2,0	25,4
358 012	Heimbach, Stadt	71 503	-47,4	3,6	4,5	33,8
358 016	Hürtgenwald	3 610	-60,1	2,1	2,2	26,7
358 020	Inden
358 024	Jülich, Stadt	5 001	-51,4	2,5	2,3	28,2
358 028	Kreuzau	402	-59,6	2,2	1,9	17,2
358 032	Langerwehe
358 036	Linnich, Stadt
358 040	Merzenich
358 044	Nideggen, Stadt	7 799	-33,5	2,7	2,6	16,2
358 048	Niederzier	300	-17,8	2,2	2,0	16,0
358 052	Nörvenich
358 056	Titz	-	-	-	-	-
358 060	Vettweiß	-	-	-	-	-
362 000	Rhein-Erft-Kreis	127 132	-43,7	3,5	3,3	34,1
362 004	Bedburg, Stadt	14 609	+123,7	3,4	11,6	21,4
362 008	Bergheim, Stadt	18 621	-34,0	4,4	9,0	31,3
362 012	Brühl, Stadt	27 803	-62,7	3,1	1,5	36,8
362 016	Elsdorf, Stadt	906	-50,2	2,8	7,1	15,8
362 020	Erfstadt, Stadt	76	-68,7	3,9	2,7	16,9
362 024	Frechen, Stadt	7 089	-68,7	1,6	1,7	21,5
362 028	Hürth, Stadt	46 126	-27,6	6,9	6,7	53,6
362 032	Kerpen, Stadt	6 314	-59,9	2,8	2,1	22,4
362 036	Pulheim, Stadt	2 330	-60,1	1,9	2,0	20,6
362 040	Wesseling, Stadt	3 258	-50,6	2,4	2,6	21,0
366 000	Kreis Euskirchen	84 745	-44,2	2,8	3,5	23,6
366 004	Bad Münstereifel, Stadt	3 667	-31,6	3,1	1,9	25,6
366 008	Blankenheim	5 409	-62,2	2,9	2,6	15,9
366 012	Dahlem	44 770	-43,8	4,2	5,6	29,8
366 016	Euskirchen, Stadt	5 467	-44,1	1,7	1,6	22,7
366 020	Hellenthal	8 713	-22,0	2,5	2,8	15,3
366 024	Kall
366 028	Mechernich, Stadt	704	-30,5	1,7	2,5	15,8
366 032	Nettersheim	101	-81,6	2,2	9,2	12,4
366 036	Schleiden, Stadt	13 366	-47,5	2,9	3,2	22,0
366 040	Weilerswist
366 044	Zülpich, Stadt	140	-33,6	4,9	1,8	60,6

Anmerkungen Seite 44

Noch: 3.1 Leistung der Beherbergungsstätten nach Verwaltungsbezirken

Januar bis November 2020

Amtliche Schlüsselnummer	Verwaltungsbezirk	Ankünfte				Übernachtungen	
		aller Gäste	Veränderung ¹⁾	ausländischer Gäste	Veränderung ¹⁾	aller Gäste	Veränderung ¹⁾
370 000	Kreis Heinsberg	61 404	-40,8	7 110	-55,0	148 379	-37,9
370 004	Erkelenz, Stadt	9 320	-30,4	964	-52,2	19 297	-26,0
370 008	Gangelt
370 012	Geilenkirchen, Stadt
370 016	Heinsberg, Stadt	12 044	-18,4	2 743	-31,7	18 471	-11,5
370 020	Hückelhoven, Stadt
370 024	Selkant
370 028	Übach-Palenberg, Stadt	3 236	-27,8	200	-51,6	10 494	-32,8
370 032	Waldfeucht
370 036	Wassenberg, Stadt	12 556	-33,2	851	-72,2	29 798	-24,4
370 040	Wegberg, Stadt	14 046	-44,6	594	-52,6	44 935	-41,3
374 000	Oberbergischer Kreis	122 931	-56,4	8 900	-62,1	468 639	-43,9
374 004	Bergneustadt, Stadt	8 808	-55,9	481	-55,3	21 696	-52,7
374 008	Engelskirchen	7 041	-48,0	447	+4,2	70 441	-31,6
374 012	Gummersbach, Stadt	28 328	-52,5	4 325	-65,4	64 183	-51,0
374 016	Hückeswagen, Stadt	7 929	-52,3	202	-65,3	17 682	-39,0
374 020	Lindlar	10 147	-58,0	910	-57,9	33 753	-45,7
374 024	Marienheide
374 028	Morsbach
374 032	Nümbrecht	14 535	-61,9	160	-45,2	102 171	-32,5
374 036	Radevormwald, Stadt	7 845	-70,2	57	-84,2	29 750	-61,4
374 040	Reichshof	3 525	-46,1	75	-1,3	52 172	-26,3
374 044	Waldbrohl, Stadt	9 839	-56,6	373	-53,3	21 113	-59,7
374 048	Wiehl, Stadt
374 052	Wipperfürth, Stadt	7 429	-53,8	444	-56,8	16 560	-54,0
378 000	Rhein.-Berg. Kreis	97 396	-56,0	9 605	-66,1	270 604	-47,3
378 004	Bergisch Gladbach, Stadt	34 836	-57,5	4 856	-66,8	82 242	-49,2
378 008	Burscheid, Stadt
378 012	Kürten
378 016	Leichlingen (Rhld.), Stadt	7 035	-48,5	478	-72,7	81 240	-29,7
378 020	Odenthal	12 733	-58,6	288	-72,4	21 373	-58,5
378 024	Overath, Stadt	7 953	-51,3	1 432	-56,9	18 542	-49,6
378 028	Rösrath, Stadt	9 784	-56,6	574	-78,4	18 861	-54,2
378 032	Wermelskirchen, Stadt	17 765	-51,9	1 363	-53,8	33 924	-49,7
382 000	Rhein-Sieg-Kreis	302 301	-49,5	32 986	-60,7	681 209	-46,4
382 004	Alfter	5 674	-50,7	262	-51,0	15 844	-44,1
382 008	Bad Honnef, Stadt	36 743	-49,6	3 826	-48,9	66 876	-56,6
382 012	Bornheim, Stadt	14 821	-38,7	1 841	-55,2	37 890	-40,4
382 016	Eitorf	14 464	-30,7	652	-57,0	31 331	-18,0
382 020	Hennef (Sieg), Stadt	21 665	-54,7	1 148	-69,2	102 480	-43,7
382 024	Königswinter, Stadt	72 912	-48,0	9 014	-61,2	132 227	-47,6
382 028	Lohmar, Stadt	6 872	-48,2	568	-63,4	12 655	-48,7
382 032	Meckenheim, Stadt	7 941	-50,3	999	-57,7	18 657	-39,3
382 036	Much	9 564	-63,4	954	-79,6	23 180	-46,7
382 040	Neunkirchen-Seelscheid
382 044	Niederkassel, Stadt	8 977	-49,5	2 037	-52,2	16 445	-45,7
382 048	Rheinbach, Stadt	14 400	-46,7	2 553	-44,2	26 872	-41,7
382 052	Ruppichteroth
382 056	Sankt Augustin, Stadt	6 013	-48,0	424	-53,5	12 096	-44,3
382 060	Siegburg, Stadt	29 643	-56,2	3 864	-57,4	75 941	-44,2
382 064	Swisttal	8 213	-43,9	812	-62,4	27 330	-44,3
382 068	Troisdorf, Stadt	32 882	-43,1	3 623	-71,0	56 416	-47,5
382 072	Wachtberg	5 270	-54,9	199	-75,7	10 960	-53,1
382 076	Windeck	4 975	-68,4	172	-49,4	11 067	-68,9
300 000	Reg.-Bez. Köln	3 345 042	-55,0	616 862	-67,5	7 510 706	-49,7
	Kreisfreie Städte						
512 000	Bottrop	15 358	-57,9	1 800	-71,2	41 411	-45,9
513 000	Gelsenkirchen	65 667	-51,2	8 646	-63,1	204 708	-39,1
515 000	Münster	320 974	-48,9	23 341	-62,9	693 206	-45,8

Anmerkungen Seite 44

Noch: 3.1 Leistung der Beherbergungsstätten nach Verwaltungsbezirken

Januar bis November 2020

Amtliche Schlüsselnummer	Verwaltungsbezirk	Übernachtungen		Mittlere Aufenthaltsdauer ²⁾		Mittlere Auslastung der angebotenen Betten ³⁾
		ausländischer Gäste	Veränderung ¹⁾	aller Gäste	ausländischer Gäste	
370 000	Kreis Heinsberg	16 982	-55,7	2,4	2,4	23,9
370 004	Erkelenz, Stadt	2 640	-45,1	2,1	2,7	28,4
370 008	Gangelt
370 012	Geilenkirchen, Stadt
370 016	Heinsberg, Stadt	3 699	-31,5	1,5	1,3	35,2
370 020	Hückelhoven, Stadt
370 024	Selfkant
370 028	Übach-Palenberg, Stadt	808	-37,6	3,2	4,0	17,1
370 032	Waldfeucht
370 036	Wassenberg, Stadt	1 255	-82,3	2,4	1,5	16,3
370 040	Wegberg, Stadt	2 950	-27,3	3,2	5,0	27,6
374 000	Oberbergischer Kreis	27 171	-52,2	3,8	3,1	28,7
374 004	Bergneustadt, Stadt	1 211	-58,6	2,5	2,5	14,7
374 008	Engelskirchen	1 695	+65,7	10,0	3,8	51,9
374 012	Gummersbach, Stadt	11 006	-62,7	2,3	2,5	27,2
374 016	Hückeswagen, Stadt	535	-67,2	2,2	2,6	16,7
374 020	Lindlar	3 902	-28,0	3,3	4,3	22,5
374 024	Marienheide
374 028	Morsbach
374 032	Nümbrecht	456	-47,2	7,0	2,9	45,4
374 036	Radevormwald, Stadt	81	-86,2	3,8	1,4	18,3
374 040	Reichshof	1 489	x	14,8	19,9	47,2
374 044	Waldbröl, Stadt	1 285	-59,6	2,1	3,4	16,4
374 048	Wiehl, Stadt
374 052	Wipperfürth, Stadt	921	-59,9	2,2	2,1	17,9
378 000	Rhein.-Berg. Kreis	22 209	-64,3	2,8	2,3	25,2
378 004	Bergisch Gladbach, Stadt	8 232	-69,2	2,4	1,7	23,3
378 008	Burscheid, Stadt
378 012	Kürten
378 016	Leichlingen (Rhld.), Stadt	3 639	-56,5	11,5	7,6	51,6
378 020	Odenthal	512	-70,0	1,7	1,8	16,9
378 024	Overath, Stadt	4 650	-56,0	2,3	3,2	17,6
378 028	Rösrath, Stadt	991	-79,7	1,9	1,7	22,1
378 032	Wermelskirchen, Stadt	3 080	-48,9	1,9	2,3	22,4
382 000	Rhein-Sieg-Kreis	83 575	-55,3	2,3	2,5	25,1
382 004	Alfter	1 091	-38,8	2,8	4,2	26,8
382 008	Bad Honnef, Stadt	8 103	-62,4	1,8	2,1	21,8
382 012	Bornheim, Stadt	6 056	-58,2	2,6	3,3	22,1
382 016	Eitorf	1 625	-53,3	2,2	2,5	21,7
382 020	Hennef (Sieg), Stadt	3 222	-58,8	4,7	2,8	35,6
382 024	Königswinter, Stadt	16 829	-61,7	1,8	1,9	24,1
382 028	Lohmar, Stadt	1 293	-62,6	1,8	2,3	16,1
382 032	Meckenheim, Stadt	2 412	-49,6	2,3	2,4	26,2
382 036	Much	2 414	-71,0	2,4	2,5	22,7
382 040	Neunkirchen-Seelscheid
382 044	Niederkassel, Stadt	4 998	-46,3	1,8	2,5	23,5
382 048	Rheinbach, Stadt	4 478	-41,1	1,9	1,8	27,4
382 052	Ruppichteroth
382 056	Sankt Augustin, Stadt	822	-57,9	2,0	1,9	28,7
382 060	Siegburg, Stadt	21 118	-27,2	2,6	5,5	27,7
382 064	Swisttal	1 204	-68,2	3,3	1,5	26,8
382 068	Troisdorf, Stadt	7 033	-69,1	1,7	1,9	25,5
382 072	Wachtberg	492	-76,1	2,1	2,5	13,4
382 076	Windeck	335	-51,8	2,2	1,9	19,9
300 000	Reg.-Bez. Köln	1 370 430	-64,3	2,2	2,2	27,0
	Kreisfreie Städte					
512 000	Bottrop	2 951	-75,1	2,7	1,6	26,1
513 000	Gelsenkirchen	18 441	-63,1	3,1	2,1	29,6
515 000	Münster	42 721	-62,2	2,2	1,8	25,4

Anmerkungen Seite 44

Noch: 3.1 Leistung der Beherbergungsstätten nach Verwaltungsbezirken

Januar bis November 2020

Amtliche Schlüsselnummer	Verwaltungsbezirk	Ankünfte				Übernachtungen	
		aller Gäste	Veränderung ¹⁾	ausländischer Gäste	Veränderung ¹⁾	aller Gäste	Veränderung ¹⁾
554 000	Kreis Borken	165 635	-43,6	21 083	-51,6	386 798	-35,3
554 004	Ahaus, Stadt	17 836	-34,8	2 515	-32,5	38 491	-32,4
554 008	Bocholt, Stadt	23 810	-42,7	2 670	-58,3	56 105	-33,8
554 012	Borken, Stadt	14 386	-56,3	1 350	-49,8	36 409	-54,1
554 016	Gescher, Stadt	7 082	-40,1	370	-42,5	11 713	-35,0
554 020	Gronau (Westf.), Stadt	29 080	-30,3	4 205	-46,7	80 681	-17,4
554 024	Heek
554 028	Heiden	1 833	-51,8	55	-63,3	5 684	-46,4
554 032	Isselburg, Stadt	6 263	-27,9	1 892	-45,0	10 090	-14,6
554 036	Legden	15 689	-46,8	2 500	-47,5	43 042	-26,1
554 040	Raesfeld	4 201	-52,7	206	-19,2	7 955	-42,5
554 044	Reken	8 788	-57,9	735	-49,3	18 246	-54,9
554 048	Rhede, Stadt	5 342	-18,6	576	-31,0	8 029	-18,1
554 052	Schöppingen	6 108	-40,4	222	-48,0	13 979	-37,8
554 056	Stadtlohn, Stadt
554 060	Südlohn	7 662	-32,6	865	-34,8	14 692	-33,1
554 064	Velen, Stadt	6 235	-60,8	2 166	-72,6	18 801	-37,4
554 068	Vreden, Stadt	6 574	-46,9	535	-60,8	13 401	-39,9
558 000	Kreis Coesfeld	124 386	-42,1	7 824	-55,8	346 014	-44,7
558 004	Ascheberg
558 008	Billerbeck, Stadt	14 227	-55,3	1 097	-50,9	29 606	-54,8
558 012	Coesfeld, Stadt	16 099	-48,8	785	-59,1	26 705	-48,6
558 016	Dülmen, Stadt	22 479	-22,3	1 039	-60,0	51 515	-9,4
558 020	Havixbeck	2 722	-42,8	135	-59,9	7 696	-47,7
558 024	Lüdinghausen, Stadt	10 968	-42,3	1 036	-72,3	21 282	-35,4
558 028	Nordkirchen
558 032	Nottuln	12 325	-52,8	359	-75,2	26 750	-53,5
558 036	Olfen, Stadt
558 040	Rosendahl	4 299	-24,7	766	+275,5	6 510	-24,3
558 044	Senden	15 749	-44,7	1 212	-46,3	30 304	-38,2
562 000	Kreis Recklinghausen	182 625	-47,3	20 783	-60,6	399 358	-41,4
562 004	Castrop-Rauxel, Stadt	14 433	-54,8	1 408	-61,1	29 092	-49,9
562 008	Datteln, Stadt
562 012	Dorsten, Stadt	18 007	-35,9	1 377	-61,9	45 249	-31,0
562 014	Gladbeck, Stadt
562 016	Haltern am See, Stadt	35 211	-50,2	1 151	-60,7	73 521	-51,0
562 020	Herten, Stadt	10 898	-46,2	895	-57,7	20 444	-33,7
562 024	Marl, Stadt	13 267	-46,8	1 936	-44,3	29 141	-35,2
562 028	Oer-Erkenschwick, Stadt	6 841	-64,6	350	-6,4	18 465	-56,2
562 032	Recklinghausen, Stadt	30 191	-44,7	2 969	-64,6	71 563	-34,3
562 036	Waltrip, Stadt	4 126	-39,8	245	-64,5	8 826	-31,5
566 000	Kreis Steinfurt	199 825	-41,1	18 294	-54,0	576 065	-29,3
566 004	Altenberge	7 314	-42,6	24	-48,9	11 804	-39,4
566 008	Emsdetten, Stadt	10 401	-44,6	449	-58,4	23 986	-29,9
566 012	Greven, Stadt	25 493	-31,2	1 512	-65,4	52 050	-3,5
566 016	Hörstel, Stadt	21 863	-31,1	1 690	-48,2	71 366	-28,9
566 020	Hopsten
566 024	Horstmar, Stadt	1 378	-47,3	61	-69,0	4 776	-58,1
566 028	Ibbenbüren, Stadt	20 422	-40,2	1 796	-54,0	37 864	-36,1
566 032	Ladbergen	9 573	-37,4	1 112	-61,3	18 526	-29,6
566 036	Laer
566 040	Lengerich, Stadt	6 030	-36,9	676	-43,7	16 222	-23,7
566 044	Lienen	4 349	-32,6	1 211	-41,7	19 503	-22,1
566 048	Lotte
566 052	Metelen	800	-39,0	-	-100,0	3 944	-30,6
566 056	Mettingen	4 886	-38,9	604	-53,3	36 210	-18,9
566 060	Neuenkirchen
566 064	Nordwalde	2 961	-61,1	8	-95,4	7 220	-61,5
566 068	Ochtrup, Stadt	3 191	-40,0	230	-54,9	5 814	-29,1
566 072	Recke	3 888	-42,7	168	-73,9	14 909	-23,5
566 076	Rheine, Stadt	28 826	-45,8	4 217	-53,2	75 038	-35,8
566 080	Saerbeck	4 938	-50,4	258	-48,8	11 334	-55,0
566 084	Steinfurt, Stadt	5 909	-47,2	920	-25,8	13 253	-50,0
566 088	Tecklenburg, Stadt	19 220	-56,5	1 945	-61,4	86 538	-40,7
566 092	Westerkappeln	1 839	-34,8	104	-67,7	6 281	-29,0
566 096	Wettingen	12 546	-3,4	990	-23,3	46 628	+89,1

Anmerkungen Seite 44

Noch: 3.1 Leistung der Beherbergungsstätten nach Verwaltungsbezirken

Januar bis November 2020

Amtliche Schlüsselnummer	Verwaltungsbezirk	Übernachtungen		Mittlere Aufenthaltsdauer ²⁾		Mittlere Auslastung der angebotenen Betten ³⁾
		ausländischer Gäste	Veränderung ¹⁾	aller Gäste	ausländischer Gäste	
554 000	Kreis Borken	54 919	-37,8	2,3	2,6	23,2
554 004	Ahaus, Stadt	6 652	-17,9	2,2	2,6	22,3
554 008	Bocholt, Stadt	6 269	-55,8	2,4	2,3	24,2
554 012	Borken, Stadt	6 970	-28,5	2,5	5,2	19,7
554 016	Gescher, Stadt	682	-26,2	1,7	1,8	30,4
554 020	Gronau (Westf.), Stadt	14 929	-31,9	2,8	3,6	30,2
554 024	Heek
554 028	Heiden	111	-64,5	3,1	2,0	18,1
554 032	Isselburg, Stadt	2 864	-36,2	1,6	1,5	23,8
554 036	Legden	5 421	-16,3	2,7	2,2	24,5
554 040	Raesfeld	762	+100,0	1,9	3,7	20,9
554 044	Reken	3 069	-30,2	2,1	4,2	16,8
554 048	Rhede, Stadt	981	-3,7	1,5	1,7	25,1
554 052	Schöppingen	425	-47,0	2,3	1,9	20,3
554 056	Stadtlohn, Stadt
554 060	Südlohn	1 551	-46,7	1,9	1,8	27,5
554 064	Velen, Stadt	2 906	-69,6	3,0	1,3	16,5
554 068	Vreden, Stadt	966	-62,5	2,0	1,8	28,3
558 000	Kreis Coesfeld	19 289	-48,6	2,8	2,5	25,9
558 004	Ascheberg
558 008	Billerbeck, Stadt	2 696	-49,1	2,1	2,5	22,9
558 012	Coesfeld, Stadt	1 377	-70,8	1,7	1,8	28,6
558 016	Dülmen, Stadt	5 281	-13,1	2,3	5,1	24,9
558 020	Havixbeck	272	-69,0	2,8	2,0	17,9
558 024	Lüdinghausen, Stadt	2 756	-66,3	1,9	2,7	28,0
558 028	Nordkirchen
558 032	Nottuln	747	-74,8	2,2	2,1	20,9
558 036	Olfen, Stadt
558 040	Rosendahl	766	+275,5	1,5	1,0	15,6
558 044	Senden	2 847	-42,8	1,9	2,3	21,6
562 000	Kreis Recklinghausen	52 298	-52,3	2,2	2,5	28,5
562 004	Castrop-Rauxel, Stadt	3 148	-63,0	2,0	2,2	19,2
562 008	Datteln, Stadt
562 012	Dorsten, Stadt	6 986	-56,5	2,5	5,1	31,5
562 014	Gladbeck, Stadt
562 016	Haltern am See, Stadt	2 144	-62,4	2,1	1,9	22,9
562 020	Herten, Stadt	2 251	-27,8	1,9	2,5	28,3
562 024	Marl, Stadt	4 711	-17,9	2,2	2,4	27,4
562 028	Oer-Erkenschwick, Stadt	2 456	+201,3	2,7	7,0	13,9
562 032	Recklinghausen, Stadt	12 305	-48,0	2,4	4,1	46,4
562 036	Waltrip, Stadt	508	-63,7	2,1	2,1	31,1
566 000	Kreis Steinfurt	68 040	-28,6	2,9	3,7	27,0
566 004	Altenberge	169	-43,9	1,6	7,0	20,1
566 008	Emsdetten, Stadt	4 875	+14,3	2,3	10,9	19,0
566 012	Greven, Stadt	2 995	-50,5	2,0	2,0	18,3
566 016	Hörstel, Stadt	6 413	-41,4	3,3	3,8	24,8
566 020	Hopsten
566 024	Horstmar, Stadt	83	-72,5	3,5	1,4	27,0
566 028	Ibbenbüren, Stadt	3 680	-45,5	1,9	2,0	26,5
566 032	Ladbergen	1 418	-63,4	1,9	1,3	22,1
566 036	Laer
566 040	Lengerich, Stadt	2 488	-34,0	2,7	3,7	18,2
566 044	Lienen	11 187	-22,3	4,5	9,2	41,2
566 048	Lotte
566 052	Metelen	-	-100,0	4,9	-	35,2
566 056	Mettingen	2 302	-27,9	7,4	3,8	47,4
566 060	Neuenkirchen
566 064	Nordwalde	8	-99,0	2,4	1,0	21,4
566 068	Ochtrup, Stadt	332	-56,3	1,8	1,4	21,3
566 072	Recke	376	-74,8	3,8	2,2	23,3
566 076	Rheine, Stadt	6 889	-54,9	2,6	1,6	30,2
566 080	Saerbeck	400	-44,8	2,3	1,6	16,2
566 084	Steinfurt, Stadt	2 342	-49,2	2,2	2,5	18,9
566 088	Tecklenburg, Stadt	9 157	-19,2	4,5	4,7	36,9
566 092	Westerkappeln	569	-57,0	3,4	5,5	34,2
566 096	Wettringen	11 509	+250,5	3,7	11,6	43,4

Anmerkungen Seite 44

Noch: 3.1 Leistung der Beherbergungsstätten nach Verwaltungsbezirken

Januar bis November 2020

Amtliche Schlüsselnummer	Verwaltungsbezirk	Ankünfte				Übernachtungen	
		aller Gäste	Veränderung ¹⁾	ausländischer Gäste	Veränderung ¹⁾	aller Gäste	Veränderung ¹⁾
570 000	Kreis Warendorf	96 263	-39,3	7 716	-56,6	321 923	-26,7
570 004	Ahlen, Stadt	7 641	-51,2	579	-63,7	17 928	-47,9
570 008	Beckum, Stadt	5 929	-43,3	734	-66,1	16 417	-21,5
570 012	Beelen	1 497	-44,9	261	-12,4	3 947	-21,9
570 016	Drensteinfurt, Stadt	3 756	-35,4	203	-60,0	5 827	-35,4
570 020	Ennigerloh, Stadt	5 812	-33,1	655	-52,1	12 970	-29,0
570 024	Everswinkel	2 844	-11,4	66	-52,9	8 801	+15,4
570 028	Oelde, Stadt	7 949	-47,8	1 319	-65,1	25 519	-43,9
570 032	Ostbevern	8 587	-50,7	1 163	+37,0	15 982	-36,1
570 036	Sassenberg, Stadt	12 175	-10,6	622	-64,6	44 671	-10,0
570 040	Sendenhorst, Stadt	8 007	-41,4	487	-70,3	64 143	-16,4
570 044	Telgte, Stadt	9 991	-30,7	485	-53,6	52 403	-13,9
570 048	Wadersloh	2 164	+17,9	92	-38,7	6 534	+14,8
570 052	Warendorf, Stadt	19 911	-44,5	1 050	-57,9	46 781	-41,8
500 000	Reg.-Bez. Münster	1 170 733	-45,6	109 487	-58,6	2 969 483	-38,8
711 000	Kreisfreie Stadt Bielefeld	157 237	-55,9	22 941	-61,6	307 311	-52,5
754 000	Kreis Gütersloh	123 244	-52,5	13 008	-65,2	300 146	-44,6
754 004	Borgholzhausen, Stadt	3	-99,4	-	-	6	-99,7
754 008	Gütersloh, Stadt	28 271	-59,7	4 520	-70,0	91 373	-45,2
754 012	Halle (Westf.), Stadt	15 560	-47,6	1 131	-46,0	32 831	-44,5
754 016	Harsewinkel, Stadt	11 340	-61,3	1 871	-66,1	25 274	-55,4
754 020	Herzebrock-Clarholz	2 413	-45,3	290	-61,9	5 253	-41,0
754 024	Langenberg
754 028	Rheda-Wiedenbrück, Stadt	21 054	-47,2	1 480	-55,6	37 548	-40,9
754 032	Rietberg, Stadt	11 069	-47,3	631	-66,1	18 565	-46,0
754 036	Schloß Holte-Stukenbrock, Stadt	14 794	-39,5	884	-65,2	42 703	-31,5
754 040	Steinhagen	3 904	-58,1	450	-71,6	5 532	-62,7
754 044	Verl, Stadt	2 805	-39,3	297	-43,8	5 597	-37,7
754 048	Versmold, Stadt
754 052	Werther (Westf.), Stadt	4 651	-58,0	1 226	-60,7	8 775	-56,0
758 000	Kreis Herford	52 946	-43,4	4 288	-44,3	245 735	-31,6
758 004	Bünde, Stadt	5 181	-47,3	426	-59,0	13 728	-44,8
758 008	Enger, Stadt	-	-	-	-	-	-
758 012	Herford, Stadt	12 842	-44,7	1 210	-54,8	34 652	-23,0
758 016	Hiddenhausen	6 830	-40,2	471	-63,0	12 464	-38,1
758 020	Kirchlengern
758 024	Löhne, Stadt
758 028	Rödinghausen	4 862	-65,6	68	-60,2	13 406	-64,9
758 032	Spenge, Stadt
758 036	Vlotho, Stadt	16 679	-30,7	1 984	-11,3	94 991	-17,1
762 000	Kreis Höxter	156 888	-36,8	7 986	-54,9	714 473	-33,8
762 004	Bad Driburg, Stadt	50 060	-41,3	1 123	-50,5	432 251	-35,5
762 008	Beverungen, Stadt	17 750	-35,9	709	-43,0	41 340	-35,4
762 012	Borgentreich, Stadt
762 016	Brakel, Stadt	5 229	-37,2	477	-17,0	13 656	-26,2
762 020	Höxter, Stadt	40 869	-24,9	1 767	-69,0	121 389	-17,3
762 024	Marienmünster, Stadt	2 089	-31,8	81	-59,1	5 100	-33,8
762 028	Nieheim, Stadt	4 248	-56,0	849	-22,7	21 320	-52,2
762 032	Steinheim, Stadt	5 362	-31,6	219	-30,5	11 340	-14,6
762 036	Warburg, Stadt	23 967	-38,7	1 287	-51,0	47 432	-41,2
762 040	Willebadessen, Stadt
766 000	Kreis Lippe	247 036	-39,8	16 333	-55,4	1 068 220	-33,2
766 004	Augustdorf
766 008	Bad Salzuflen, Stadt	87 677	-43,0	6 450	-50,9	516 199	-34,6
766 012	Barntrup, Stadt
766 016	Blomberg, Stadt	3 122	-80,5	168	-89,2	13 002	-68,0
766 020	Detmold, Stadt	27 497	-47,9	1 846	-65,1	52 322	-48,0
766 024	Dörentrup	6 952	-47,3	138	+56,8	20 230	-39,3
766 028	Extertal	8 339	-15,8	608	-56,2	27 560	-34,3
766 032	Horn-Bad Meinberg, Stadt	45 535	-40,8	2 502	-57,3	228 431	-36,1

Anmerkungen Seite 44

Noch: 3.1 Leistung der Beherbergungsstätten nach Verwaltungsbezirken

Januar bis November 2020

Amtliche Schlüsselnummer	Verwaltungsbezirk	Übernachtungen		Mittlere Aufenthaltsdauer ²⁾		Mittlere Auslastung der angebotenen Betten ³⁾
		ausländischer Gäste	Veränderung ¹⁾	aller Gäste	ausländischer Gäste	
570 000	Kreis Warendorf	31 447	-50,1	3,3	4,1	29,4
570 004	Ahlen, Stadt	3 016	-45,5	2,3	5,2	18,9
570 008	Beckum, Stadt	2 167	-57,8	2,8	3,0	20,0
570 012	Beelen	816	+5,2	2,6	3,1	21,2
570 016	Drensteinfurt, Stadt	464	-60,1	1,6	2,3	21,6
570 020	Ennigerloh, Stadt	1 524	-45,2	2,2	2,3	27,5
570 024	Everswinkel	145	-51,0	3,1	2,2	31,8
570 028	Oelde, Stadt	12 239	-49,9	3,2	9,3	26,2
570 032	Ostbevern	2 332	+21,8	1,9	2,0	18,2
570 036	Sassenberg, Stadt	2 437	-69,4	3,7	3,9	19,2
570 040	Sendenhorst, Stadt	1 019	-73,8	8,0	2,1	59,5
570 044	Telgte, Stadt	856	-54,8	5,2	1,8	57,8
570 048	Wadersloh	1 311	-1,2	3,0	14,3	21,2
570 052	Warendorf, Stadt	3 121	-47,2	2,3	3,0	21,1
500 000	Reg.-Bez. Münster	290 106	-49,0	2,5	2,6	26,5
711 000	Kreisfreie Stadt Bielefeld	53 946	-55,2	2,0	2,4	25,4
754 000	Kreis Gütersloh	30 339	-63,5	2,4	2,3	22,4
754 004	Borgholzhausen, Stadt	-	-	2,0	-	0,5
754 008	Gütersloh, Stadt	10 464	-70,2	3,2	2,3	27,2
754 012	Halle (Westf.), Stadt	2 798	-43,7	2,1	2,5	25,1
754 016	Harsewinkel, Stadt	4 745	-62,9	2,2	2,5	16,6
754 020	Herzebrock-Clarholz	954	-52,4	2,2	3,3	15,9
754 024	Langenberg
754 028	Rheda-Wiedenbrück, Stadt	4 265	-25,9	1,8	2,9	20,9
754 032	Rietberg, Stadt	1 247	-57,9	1,7	2,0	23,4
754 036	Schloß Holte-Stukenbrock, Stadt	1 903	-77,4	2,9	2,2	23,4
754 040	Steinhagen	922	-65,3	1,4	2,0	15,2
754 044	Verl, Stadt	507	-36,2	2,0	1,7	24,5
754 048	Versmold, Stadt
754 052	Werther (Westf.), Stadt	1 815	-61,8	1,9	1,5	19,9
758 000	Kreis Herford	11 486	-36,8	4,6	2,7	30,4
758 004	Bünde, Stadt	1 561	-38,7	2,6	3,7	24,0
758 008	Enger, Stadt	-	-	-	-	-
758 012	Herford, Stadt	3 264	-49,1	2,7	2,7	22,7
758 016	Hiddenhausen	826	-57,3	1,8	1,8	17,6
758 020	Kirchlengern
758 024	Löhne, Stadt
758 028	Rödinghausen	888	-43,7	2,8	13,1	16,9
758 032	Spenge, Stadt
758 036	Vlotho, Stadt	4 238	-12,4	5,7	2,1	35,0
762 000	Kreis Höxter	31 009	-45,7	4,6	3,9	36,9
762 004	Bad Driburg, Stadt	3 220	-50,2	8,6	2,9	53,4
762 008	Beverungen, Stadt	1 808	-26,9	2,3	2,6	20,5
762 012	Borgentreich, Stadt
762 016	Brakel, Stadt	2 294	-19,5	2,6	4,8	15,1
762 020	Höxter, Stadt	4 685	-65,0	3,0	2,7	36,3
762 024	Mariemünster, Stadt	243	-64,6	2,4	3,0	12,4
762 028	Nieheim, Stadt	9 508	-36,7	5,0	11,2	13,6
762 032	Steinheim, Stadt	867	+54,5	2,1	4,0	28,2
762 036	Warburg, Stadt	4 237	-28,8	2,0	3,3	23,0
762 040	Willebadessen, Stadt
766 000	Kreis Lippe	53 836	-50,1	4,3	3,3	32,8
766 004	Augustdorf
766 008	Bad Salzuflen, Stadt	13 602	-48,6	5,9	2,1	41,2
766 012	Barntrup, Stadt
766 016	Blomberg, Stadt	463	-86,0	4,2	2,8	25,8
766 020	Detmold, Stadt	3 748	-64,4	1,9	2,0	22,9
766 024	Dörentrup	674	+212,0	2,9	4,9	23,4
766 028	Extetal	1 920	-67,6	3,3	3,2	30,7
766 032	Horn-Bad Meinberg, Stadt	12 212	-48,5	5,0	4,9	33,1

Anmerkungen Seite 44

Noch: 3.1 Leistung der Beherbergungsstätten nach Verwaltungsbezirken

Januar bis November 2020

Amtliche Schlüsselnummer	Verwaltungsbezirk	Ankünfte				Übernachtungen	
		aller Gäste	Veränderung ¹⁾	ausländischer Gäste	Veränderung ¹⁾	aller Gäste	Veränderung ¹⁾
	Noch: Kreis Lippe						
766 036	Kalletal	29 725	+7,1	332	-58,6	114 102	+19,1
766 040	Lage, Stadt	4 047	-22,9	165	-27,9	13 519	-3,8
766 044	Lemgo, Stadt	9 769	-45,3	788	-62,1	17 226	-44,4
766 048	Leopoldshöhe	1 413	-24,2	71	+73,2	3 685	-4,2
766 052	Lügde, Stadt	4 767	-49,9	350	-39,1	9 696	-46,0
766 056	Oerlinghausen, Stadt
766 060	Schieder-Schwalenberg, Stadt	11 447	-18,7	1 223	-55,8	27 408	-15,7
766 064	Schlangen	-	-	-	-	-	-
770 000	Kreis Minden-Lübbecke	172 733	-42,9	11 440	-63,5	1 049 592	-24,4
770 004	Bad Oeynhausen, Stadt	63 041	-43,3	2 317	-67,5	721 504	-17,9
770 008	Espelkamp, Stadt	6 426	-44,1	684	-49,1	15 555	-41,7
770 012	Hille
770 016	Hüllhorst
770 020	Lübbecke, Stadt	2 893	-55,3	321	-64,4	6 353	-47,8
770 024	Minden, Stadt	39 220	-40,5	2 905	-73,4	63 040	-38,5
770 028	Petershagen, Stadt	16 067	-37,1	894	-52,1	83 001	-24,2
770 032	Porta Westfalica, Stadt	11 415	-56,4	317	-71,5	20 218	-54,5
770 036	Preußisch-Oldendorf, Stadt	10 433	-38,3	536	-9,8	81 292	-35,1
770 040	Rahden, Stadt	3 931	-51,0	261	-57,8	12 385	-42,3
770 044	Stemwede	9 951	-25,8	445	-59,7	24 291	-13,3
774 000	Kreis Paderborn	181 488	-47,2	16 803	-60,7	635 539	-32,9
774 004	Altenbeken
774 008	Bad Lippspringe, Stadt	41 404	-39,2	982	-64,9	269 191	-18,5
774 012	Borchen	5 449	-28,2	230	+11,7	30 950	-25,5
774 016	Büren, Stadt	11 200	-60,8	1 940	-42,0	26 595	-54,8
774 020	Delbrück, Stadt	8 161	-49,0	1 145	-64,5	15 305	-45,5
774 024	Hövelhof	10 298	-38,3	1 064	-49,3	24 882	-29,3
774 028	Lichtenau, Stadt
774 032	Paderborn, Stadt	89 714	-50,2	7 171	-64,6	167 898	-46,5
774 036	Salzkotten, Stadt
774 040	Bad Wünnenberg, Stadt	13 009	-40,4	4 144	-59,2	96 259	-25,0
700 000	Reg.-Bez. Detmold	1 091 572	-45,8	92 799	-60,2	4 321 016	-34,2
	Kreisfreie Städte						
911 000	Bochum	116 701	-66,2	13 432	-73,6	257 650	-56,8
913 000	Dortmund	357 290	-54,9	62 926	-63,3	651 776	-50,7
914 000	Hagen	48 086	-54,8	4 915	-61,8	152 521	-41,5
915 000	Hamm	62 712	-44,3	6 084	-53,0	109 782	-34,8
916 000	Herne	25 626	-37,3	1 268	-50,8	50 716	-29,6
954 000	Ennepe-Ruhr-Kreis	99 303	-51,5	6 229	-66,4	321 213	-40,5
954 004	Breckerfeld, Stadt	2 418	-70,7	128	-65,6	5 516	-68,9
954 008	Ennepetal, Stadt
954 012	Gevelsberg, Stadt
954 016	Hattingen, Stadt	32 279	-49,2	1 156	-69,4	136 840	-35,9
954 020	Herdecke, Stadt
954 024	Schwelm, Stadt	8 506	-63,4	744	-71,5	14 243	-64,1
954 028	Sprockhövel, Stadt	10 199	-57,5	968	-67,3	23 340	-52,5
954 032	Wetter (Ruhr), Stadt	4 958	-36,3	249	-43,7	8 555	-34,3
954 036	Witten, Stadt	17 491	-51,6	1 403	-64,3	41 101	-39,0
958 000	Hochsauerlandkreis	802 782	-32,7	167 487	-40,5	2 758 097	-27,1
958 004	Arnsberg, Stadt	46 655	-34,8	3 196	-58,9	127 695	-30,3
958 008	Bestwig	21 920	-42,0	1 983	-48,0	63 006	-36,8
958 012	Brilon, Stadt	33 126	-23,6	4 588	-44,2	129 433	-9,5
958 016	Eslohe (Sauerland)	23 805	-30,8	796	-40,9	95 610	-29,0
958 020	Hallenberg, Stadt	18 171	-40,7	3 186	-58,5	44 942	-36,7
958 024	Marsberg, Stadt	6 540	-45,2	536	-56,1	14 546	-55,2
958 028	Medebach, Stadt	135 340	-29,3	31 505	-37,7	565 248	-23,1
958 032	Meschede, Stadt	48 412	-33,6	5 701	-31,0	145 330	-14,4
958 036	Olsberg, Stadt	34 191	-44,5	7 079	-43,7	87 707	-40,6
958 040	Schmallenberg, Stadt	129 497	-31,0	18 067	-52,9	514 814	-28,4
958 044	Sundern (Sauerland), Stadt	59 481	-43,0	3 069	-57,7	146 737	-38,0
958 048	Winterberg, Stadt	245 644	-28,8	87 781	-34,7	823 029	-25,9

Anmerkungen Seite 44

Noch: 3.1 Leistung der Beherbergungsstätten nach Verwaltungsbezirken

Januar bis November 2020

Amtliche Schlüsselnummer	Verwaltungsbezirk	Übernachtungen		Mittlere Aufenthaltsdauer ²⁾		Mittlere Auslastung der angebotenen Betten ³⁾
		ausländischer Gäste	Veränderung ¹⁾	aller Gäste	ausländischer Gäste	
	Noch: Kreis Lippe					
766 036	Kalletal	1 637	-33,8	3,8	4,9	9,3
766 040	Lage, Stadt	1 556	+69,7	3,3	9,4	25,1
766 044	Lemgo, Stadt	2 071	-60,7	1,8	2,6	20,6
766 048	Leopoldshöhe	246	+125,7	2,6	3,5	29,6
766 052	Lügde, Stadt	1 057	-24,3	2,0	3,0	8,6
766 056	Oerlinghausen, Stadt
766 060	Schieder-Schwalenberg, Stadt	3 515	-60,2	2,4	2,9	19,1
766 064	Schlangen	-	-	-	-	-
770 000	Kreis Minden-Lübbecke	24 865	-59,4	6,1	2,2	49,7
770 004	Bad Oeynhausen, Stadt	3 551	-68,9	11,4	1,5	66,3
770 008	Espelkamp, Stadt	1 851	-49,8	2,4	2,7	24,9
770 012	Hille
770 016	Hüllhorst
770 020	Lübbecke, Stadt	847	-55,1	2,2	2,6	18,7
770 024	Minden, Stadt	4 759	-70,3	1,6	1,6	25,1
770 028	Petershagen, Stadt	2 222	-60,2	5,2	2,5	38,7
770 032	Porta Westfalica, Stadt	614	-73,1	1,8	1,9	15,9
770 036	Preußisch-Oldendorf, Stadt	3 529	+34,6	7,8	6,6	45,1
770 040	Rahden, Stadt	640	-67,5	3,2	2,5	25,2
770 044	Stemwede	1 397	-60,1	2,4	3,1	20,7
774 000	Kreis Paderborn	47 036	-58,3	3,5	2,8	37,0
774 004	Altenbeken
774 008	Bad Lippspringe, Stadt	3 150	-55,1	6,5	3,2	61,2
774 012	Borchen	912	+3,2	5,7	4,0	38,3
774 016	Büren, Stadt	6 064	-8,8	2,4	3,1	21,0
774 020	Delbrück, Stadt	2 363	-57,1	1,9	2,1	24,3
774 024	Hövelhof	3 661	-40,6	2,4	3,4	21,5
774 028	Lichtenau, Stadt
774 032	Paderborn, Stadt	14 578	-66,8	1,9	2,0	23,7
774 036	Salzkotten, Stadt
774 040	Bad Wünnenberg, Stadt	16 027	-60,2	7,4	3,9	62,0
700 000	Reg.-Bez. Detmold	252 517	-54,9	4,0	2,7	35,1
	Kreisfreie Städte					
911 000	Bochum	27 637	-70,5	2,2	2,1	25,3
913 000	Dortmund	109 284	-62,7	1,8	1,7	28,0
914 000	Hagen	14 856	-56,3	3,2	3,0	32,9
915 000	Hamm	10 560	-46,1	1,8	1,7	25,2
916 000	Herne	2 686	-58,1	2,0	2,1	28,0
954 000	Ennepe-Ruhr-Kreis	13 979	-63,3	3,2	2,2	30,9
954 004	Breckerfeld, Stadt	335	-73,0	2,3	2,6	18,6
954 008	Ennepetal, Stadt
954 012	Gevelsberg, Stadt
954 016	Hattingen, Stadt	3 120	-66,3	4,2	2,7	35,9
954 020	Herdecke, Stadt
954 024	Schwelm, Stadt	1 133	-72,3	1,7	1,5	16,0
954 028	Sprockhövel, Stadt	1 588	-63,1	2,3	1,6	24,3
954 032	Wetter (Ruhr), Stadt	678	-51,6	1,7	2,7	22,1
954 036	Witten, Stadt	3 403	-56,4	2,3	2,4	23,8
958 000	Hochsauerlandkreis	606 467	-37,6	3,4	3,6	35,4
958 004	Arnsberg, Stadt	7 632	-51,6	2,7	2,4	28,9
958 008	Bestwig	7 691	-41,8	2,9	3,9	26,5
958 012	Brilon, Stadt	14 790	-30,8	3,9	3,2	31,9
958 016	Eslohe (Sauerland)	2 694	-30,6	4,0	3,4	34,4
958 020	Hallenberg, Stadt	8 731	-58,8	2,5	2,7	33,5
958 024	Marsberg, Stadt	1 679	-54,8	2,2	3,1	18,9
958 028	Medebach, Stadt	144 713	-37,4	4,2	4,6	50,7
958 032	Meschede, Stadt	20 657	-10,4	3,0	3,6	26,3
958 036	Olsberg, Stadt	16 888	-44,6	2,6	2,4	23,6
958 040	Schmallenberg, Stadt	58 382	-51,8	4,0	3,2	43,1
958 044	Sundern (Sauerland), Stadt	9 258	-52,6	2,5	3,0	30,1
958 048	Winterberg, Stadt	313 352	-32,9	3,4	3,6	32,0

Anmerkungen Seite 44

Noch: 3.1 Leistung der Beherbergungsstätten nach Verwaltungsbezirken

Januar bis November 2020

Amtliche Schlüsselnummer	Verwaltungsbezirk	Ankünfte				Übernachtungen	
		aller Gäste	Veränderung ¹⁾	ausländischer Gäste	Veränderung ¹⁾	aller Gäste	Veränderung ¹⁾
962 000	Märkischer Kreis	100 184	-47,9	8 439	-57,6	210 770	-44,4
962 004	Altena, Stadt	4 654	-61,8	251	-49,7	11 823	-56,9
962 008	Balve, Stadt	8 894	-49,9	804	-45,2	25 599	-35,0
962 012	Halver, Stadt
962 016	Hemer, Stadt	1 270	-59,3	70	-29,3	2 202	-76,6
962 020	Herscheid
962 024	Iserlohn, Stadt	23 301	-47,7	1 846	-65,0	42 281	-43,2
962 028	Kierspe, Stadt
962 032	Lüdenscheid, Stadt	25 497	-44,6	3 332	-58,7	45 459	-42,7
962 036	Meinerzhagen, Stadt	8 877	-53,0	251	-75,1	21 350	-51,1
962 040	Menden (Sauerland), Stadt	6 335	-38,6	279	-54,6	12 673	-30,1
962 044	Nachrodt-Wiblingwerde
962 048	Neuenrade, Stadt	6 340	-35,4	427	-54,3	13 561	-28,5
962 052	Plettenberg, Stadt	6 585	-38,1	547	-47,5	16 298	-38,2
962 056	Schalksmühle	-	-	-	-	-	-
962 060	Werdohl, Stadt	1 351	-40,7	117	-38,1	5 048	-24,1
966 000	Kreis Olpe	137 709	-44,5	20 412	-55,9	358 977	-38,2
966 004	Attendorn, Stadt	35 262	-43,3	3 454	-61,0	77 600	-36,9
966 008	Drolshagen, Stadt	16 841	-19,9	1 429	-48,7	49 790	-10,9
966 012	Finnentrop	4 380	-39,3	505	-39,9	12 563	-24,9
966 016	Kirchhundem	8 787	-54,4	665	-78,0	20 997	-52,2
966 020	LenneStadt, Stadt	35 851	-46,2	9 686	-54,4	104 615	-42,6
966 024	Olpe, Stadt	30 046	-49,1	3 960	-50,3	79 168	-41,3
966 028	Wenden	6 542	-49,1	713	-53,9	14 244	-42,2
970 000	Kreis Siegen-Wittgenstein	122 032	-49,4	19 945	-59,7	482 736	-37,3
970 004	Bad Berleburg, Stadt	16 348	-41,6	1 307	-57,1	186 749	-29,0
970 008	Burbach	7 442	-47,7	438	-67,9	46 037	-36,7
970 012	Erndtebrück
970 016	Freudenberg, Stadt	8 190	-43,8	1 056	-62,0	13 683	-43,7
970 020	Hilchenbach, Stadt	8 380	-49,6	702	-60,1	74 140	-22,5
970 024	Kreuztal, Stadt
970 028	Bad Laasphe, Stadt	21 265	-43,9	9 109	-54,4	53 451	-41,5
970 032	Netphen, Stadt	5 403	-46,8	477	-53,7	10 895	-50,6
970 036	Neunkirchen
970 040	Siegen, Stadt	40 664	-53,8	5 842	-65,7	66 753	-50,2
970 044	Wilnsdorf	9 060	-56,9	495	-58,1	18 118	-59,2
974 000	Kreis Soest	237 524	-42,7	14 367	-57,5	1 101 087	-28,6
974 004	Anröchte
974 008	Bad Sassendorf	50 718	-32,3	1 158	-70,3	394 210	-13,7
974 012	Ense
974 016	Erwitte, Stadt	26 285	-38,5	1 119	-30,4	144 049	-29,2
974 020	Geseke, Stadt	11 528	-48,4	932	-45,0	17 924	-50,0
974 024	Lippetal	2 574	-16,1	190	-73,3	6 190	-5,5
974 028	Lippstadt, Stadt	37 374	-42,6	2 604	-67,8	182 082	-29,2
974 032	Möhnesee	34 415	-45,0	1 523	-33,9	145 011	-34,7
974 036	Rüthen, Stadt	8 228	-56,2	713	-33,2	18 974	-59,7
974 040	Soest, Stadt	39 398	-45,8	3 910	-53,9	72 832	-46,4
974 044	Warstein, Stadt	10 141	-46,3	1 350	-61,5	66 045	-32,4
974 048	Welver
974 052	Werl, Stadt	11 363	-53,5	703	-65,6	18 324	-54,0
974 056	Wickede (Ruhr)	2 720	-39,1	25	-54,5	28 911	-6,8
978 000	Kreis Unna	97 824	-51,3	9 549	-63,0	220 199	-45,6
978 004	Bergkamen, Stadt
978 008	Bönen	-	-	-	-	-	-
978 012	Fröndenberg/Ruhr, Stadt	6 244	-41,3	392	-61,5	9 087	-40,7
978 016	Holzwickede
978 020	Kamen, Stadt	16 617	-60,9	1 805	-69,4	50 884	-48,8
978 024	Lünen, Stadt	13 632	-58,3	1 154	-72,0	25 464	-57,1
978 028	Schwerte, Stadt	12 370	-59,3	303	-65,7	19 359	-62,2
978 032	Selm, Stadt	7 211	-25,6	160	-58,5	26 380	-23,4
978 036	Unna, Stadt	11 296	-56,3	975	-67,9	24 186	-50,7
978 040	Werne, Stadt	16 649	-31,4	1 429	-65,8	43 479	-21,3
900 000	Reg.-Bez. Arnsberg	2 207 773	-46,0	335 053	-53,9	6 675 524	-35,9
	Nordrhein-Westfalen	10 732 518	-52,3	1 739 727	-64,7	27 514 936	-44,3

Anmerkungen Seite 44

Noch: 3.1 Leistung der Beherbergungsstätten nach Verwaltungsbezirken

Januar bis November 2020

Amtliche Schlüsselnummer	Verwaltungsbezirk	Übernachtungen		Mittlere Aufenthaltsdauer ²⁾		Mittlere Auslastung der angebotenen Betten ³⁾
		ausländischer Gäste	Veränderung ¹⁾	aller Gäste	ausländischer Gäste	
962 000	Märkischer Kreis	27 579	-42,8	2,1	3,3	19,4
962 004	Altena, Stadt	674	-46,9	2,5	2,7	16,5
962 008	Balve, Stadt	8 840	+9,5	2,9	11,0	24,3
962 012	Halver, Stadt
962 016	Hemer, Stadt	99	-58,6	1,7	1,4	4,8
962 020	Herscheid
962 024	Iserlohn, Stadt	3 806	-62,6	1,8	2,1	22,7
962 028	Kierspe, Stadt
962 032	Lüdenscheid, Stadt	6 801	-57,8	1,8	2,0	19,9
962 036	Meinerzhagen, Stadt	791	-75,6	2,4	3,2	17,0
962 040	Menden (Sauerland), Stadt	778	-33,3	2,0	2,8	19,5
962 044	Nachrodt-Wiblingwerde
962 048	Neuenrade, Stadt	1 450	-39,1	2,1	3,4	24,9
962 052	Plettenberg, Stadt	1 768	-50,5	2,5	3,2	21,5
962 056	Schalksmühle	-	-	-	-	-
962 060	Werdohl, Stadt	739	+53,6	3,7	6,3	18,4
966 000	Kreis Olpe	55 629	-56,5	2,6	2,7	21,5
966 004	Attendorn, Stadt	9 285	-58,4	2,2	2,7	19,4
966 008	Drolshagen, Stadt	3 283	-55,9	3,0	2,3	21,6
966 012	Finnentrop	1 611	-1,9	2,9	3,2	20,6
966 016	Kirchhundem	2 228	-76,4	2,4	3,4	18,4
966 020	Lennestadt, Stadt	27 528	-57,9	2,9	2,8	27,1
966 024	Olpe, Stadt	9 184	-46,8	2,6	2,3	16,6
966 028	Wenden	2 510	-42,2	2,2	3,5	16,2
970 000	Kreis Siegen-Wittgenstein	48 079	-56,3	4,0	2,4	34,5
970 004	Bad Berleburg, Stadt	5 311	-28,9	11,4	4,1	52,3
970 008	Burbach	1 885	-55,3	6,2	4,3	31,2
970 012	Erndtebrück
970 016	Freudenberg, Stadt	1 624	-64,2	1,7	1,5	19,2
970 020	Hilchenbach, Stadt	1 783	-64,5	8,8	2,5	44,7
970 024	Kreuztal, Stadt
970 028	Bad Laasphe, Stadt	24 959	-54,2	2,5	2,7	38,5
970 032	Netphen, Stadt	1 107	-54,3	2,0	2,3	17,3
970 036	Neunkirchen
970 040	Siegen, Stadt	8 965	-65,5	1,6	1,5	23,8
970 044	Wilnsdorf	885	-57,0	2,0	1,8	15,8
974 000	Kreis Soest	43 658	-51,2	4,6	3,0	39,1
974 004	Anröchte
974 008	Bad Sassendorf	2 597	-73,5	7,8	2,2	60,3
974 012	Ense
974 016	Erwitte, Stadt	3 303	-12,0	5,5	3,0	51,8
974 020	Geseke, Stadt	1 397	-54,0	1,6	1,5	5,8
974 024	Lippetal	397	-68,1	2,4	2,1	14,6
974 028	Lippstadt, Stadt	5 613	-68,0	4,9	2,2	42,2
974 032	Möhnesee	3 801	-41,1	4,2	2,5	35,3
974 036	Rüthen, Stadt	1 863	-20,1	2,3	2,6	23,0
974 040	Soest, Stadt	10 385	-55,6	1,8	2,7	24,8
974 044	Warstein, Stadt	11 903	-19,7	6,5	8,8	38,1
974 048	Welter
974 052	Werl, Stadt	1 864	-63,7	1,6	2,7	24,8
974 056	Wickede (Ruhr)	109	+5,8	10,6	4,4	67,4
978 000	Kreis Unna	15 836	-66,5	2,3	1,7	20,7
978 004	Bergkamen, Stadt
978 008	Bönen	-	-	-	-	-
978 012	Fröndenberg/Ruhr, Stadt	730	-63,4	1,5	1,9	17,6
978 016	Holzwickede
978 020	Kamen, Stadt	3 439	-67,2	3,1	1,9	31,6
978 024	Lünen, Stadt	1 713	-78,5	1,9	1,5	14,0
978 028	Schwerte, Stadt	457	-68,4	1,6	1,5	18,7
978 032	Selm, Stadt	280	-65,7	3,7	1,8	11,2
978 036	Unna, Stadt	1 913	-66,2	2,1	2,0	16,0
978 040	Werne, Stadt	3 385	-61,9	2,6	2,4	33,3
900 000	Reg.-Bez. Arnsberg	976 250	-48,1	3,0	2,9	31,5
	Nordrhein-Westfalen	4 028 004	-60,6	2,6	2,3	28,1

Anmerkungen Seite 44

3.2 Leistung der Beherbergungsstätten nach Gemeindegruppen und Betriebsarten

Januar bis November 2020

Gemeindegruppe Betriebsart	Ankünfte				Übernachtungen	
	aller Gäste	Veränderung ¹⁾	ausländischer Gäste	Veränderung ¹⁾	aller Gäste	Veränderung ¹⁾
Mineral-, Moor-, Sole- und Thermalbäder	632 116	-47,0	79 207	-60,5	3 440 370	-31,4
Hotels	326 229	-50,5	53 305	-61,4	629 031	-48,0
Gasthöfe	1 630	+6,7	64	-23,8	5 154	-5,5
Pensionen	37 225	-34,4	1 856	-39,1	146 849	-39,0
Hotels garnis	87 528	-55,9	18 342	-60,1	186 188	-52,0
Erholungs-, Ferien-, Schulungsheime	33 686	-47,3	580	-69,1	109 968	-43,7
Ferienhäuser, -wohnungen, -zentren	4 039	-26,8	548	-19,2	36 212	-13,5
Hütten, Jugendherbergen u. Ä.	7 247	-73,8	1 057	-66,9	15 252	-77,1
Vorsorge- und Reha-Kliniken	96 010	-23,2	100	-21,3	2 215 923	-19,3
Campingplätze	38 522	-29,2	3 355	-57,1	95 793	-23,6
Heilklimatische Kurorte	267 952	-32,9	88 865	-34,6	998 692	-27,5
Hotels	115 805	-35,5	36 608	-42,9	271 181	-34,0
Gasthöfe
Pensionen
Hotels garnis
Erholungs-, Ferien-, Schulungsheime	15 160	-61,3	1 721	-43,3	51 339	-57,7
Ferienhäuser, -wohnungen, -zentren	87 872	-22,3	41 565	-25,2	415 825	-18,9
Hütten, Jugendherbergen u. Ä.	2 509	-72,6	95	-91,6	5 396	-78,6
Vorsorge- und Reha-Kliniken
Campingplätze	13 362	+14,0	2 215	-13,2	30 123	-11,1
Kneippkurorte	102 205	-43,9	9 510	-56,4	279 955	-37,3
Hotels	32 647	-46,8	3 955	-60,7	63 997	-40,8
Gasthöfe
Pensionen
Hotels garnis
Erholungs-, Ferien-, Schulungsheime	4 001	-75,6	-	-100,0	11 154	-74,4
Ferienhäuser, -wohnungen, -zentren	6 406	-25,6	1 263	-59,5	31 956	-18,0
Hütten, Jugendherbergen u. Ä.	11 628	-62,1	422	-52,6	26 616	-58,9
Vorsorge- und Reha-Kliniken
Campingplätze	21 855	-1,1	2 731	-45,6	58 722	-0,3
Kneippheilkurorte	270 199	-35,6	46 201	-51,7	1 139 365	-28,3
Hotels	155 799	-38,3	34 564	-54,7	394 807	-39,7
Gasthöfe	19 186	-32,7	2 971	-41,3	54 933	-26,1
Pensionen	10 300	-31,9	2 272	-39,1	32 831	-26,4
Hotels garnis	13 542	-24,8	1 597	-35,6	26 307	-21,5
Erholungs-, Ferien-, Schulungsheime	12 502	-52,8	6	-	63 448	-30,2
Ferienhäuser, -wohnungen, -zentren	28 414	-23,7	2 735	-34,6	140 413	-12,5
Hütten, Jugendherbergen u. Ä.	7 843	-46,3	204	-50,5	18 726	-40,3
Vorsorge- und Reha-Kliniken	9 750	-29,3	13	-93,5	372 371	-21,0
Campingplätze	12 863	-4,0	1 839	-42,7	35 529	+24,3
Heilbäder zusammen	1 272 472	-42,0	223 783	-50,7	5 858 382	-30,5
Hotels	630 480	-45,3	128 432	-55,5	1 359 016	-43,0
Gasthöfe	34 372	-31,1	4 878	-43,1	93 269	-21,9
Pensionen	64 473	-30,4	8 251	-33,2	223 746	-34,0
Hotels garnis	122 169	-52,3	21 773	-57,8	254 802	-50,0
Erholungs-, Ferien-, Schulungsheime	65 349	-55,2	2 307	-54,7	235 909	-47,7
Ferienhäuser, -wohnungen, -zentren	126 731	-23,0	46 111	-27,5	624 406	-17,2
Hütten, Jugendherbergen u. Ä.	29 227	-64,4	1 778	-68,4	65 990	-64,9
Vorsorge- und Reha-Kliniken	113 069	-23,7	113	-65,5	2 781 077	-19,2
Campingplätze	86 602	-14,8	10 140	-45,5	220 167	-10,7

Anmerkungen Seite 44

Noch: 3.2 Leistung der Beherbergungsstätten nach Gemeindegruppen und Betriebsarten

Januar bis November 2020

Gemeindegruppe Betriebsart	Übernachtungen		Mittlere Aufenthaltsdauer ²⁾		Mittlere Auslastung der angebotenen Betten ³⁾
	ausländischer Gäste	Veränderung ¹⁾	aller Gäste	ausländischer Gäste	
Mineral-, Moor-, Sole- und Thermalbäder	167 842	-57,3	5,4	2,1	45,9
Hotels	92 822	-60,0	1,9	1,7	27,5
Gasthöfe	192	-49,6	3,2	3,0	23,5
Pensionen	7 719	-25,2	3,9	4,2	28,0
Hotels garnis	44 306	-57,5	2,1	2,4	23,6
Erholungs-, Ferien-, Schulungsheime	3 136	-66,7	3,3	5,4	23,6
Ferienhäuser, -wohnungen, -zentren	9 908	-2,3	9,0	18,1	29,8
Hütten, Jugendherbergen u. Ä.	1 831	-80,4	2,1	1,7	15,7
Vorsorge- und Reha-Kliniken	1 997	-9,2	23,1	20,0	74,5
Campingplätze	5 931	-59,2	2,5	1,8	.
Heilklimatische Kurorte	324 805	-32,8	3,7	3,7	32,6
Hotels	95 503	-42,5	2,3	2,6	30,5
Gasthöfe
Pensionen
Hotels garnis
Erholungs-, Ferien-, Schulungsheime	6 679	-42,1	3,4	3,9	21,4
Ferienhäuser, -wohnungen, -zentren	198 629	-26,1	4,7	4,8	33,4
Hütten, Jugendherbergen u. Ä.	207	-93,9	2,2	2,2	5,5
Vorsorge- und Reha-Kliniken
Campingplätze	5 386	-24,4	2,3	2,4	.
Kneippkurorte	30 400	-48,0	2,7	3,2	24,6
Hotels	13 516	-35,3	2,0	3,4	23,2
Gasthöfe
Pensionen
Hotels garnis
Erholungs-, Ferien-, Schulungsheime	-	-100,0	2,8	-	12,8
Ferienhäuser, -wohnungen, -zentren	6 326	-60,4	5,0	5,0	20,1
Hütten, Jugendherbergen u. Ä.	913	-58,2	2,3	2,2	21,0
Vorsorge- und Reha-Kliniken
Campingplätze	7 445	-43,7	2,7	2,7	.
Kneippheilbäder	140 024	-50,1	4,2	3,0	39,6
Hotels	100 713	-55,4	2,5	2,9	38,4
Gasthöfe	8 166	-37,3	2,9	2,7	25,5
Pensionen	6 981	-33,5	3,2	3,1	22,5
Hotels garnis	3 510	-28,5	1,9	2,2	29,3
Erholungs-, Ferien-, Schulungsheime	66	+340,0	5,1	11,0	24,6
Ferienhäuser, -wohnungen, -zentren	13 509	-20,7	4,9	4,9	34,1
Hütten, Jugendherbergen u. Ä.	930	-3,4	2,4	4,6	17,7
Vorsorge- und Reha-Kliniken	246	-58,9	38,2	18,9	70,3
Campingplätze	5 903	-25,3	2,8	3,2	.
Heilbäder zusammen	663 071	-45,4	4,6	3,0	40,4
Hotels	302 554	-53,1	2,2	2,4	30,3
Gasthöfe	13 479	-41,5	2,7	2,8	26,2
Pensionen	26 138	-25,3	3,5	3,2	27,0
Hotels garnis	51 858	-55,5	2,1	2,4	23,5
Erholungs-, Ferien-, Schulungsheime	9 881	-55,3	3,6	4,3	22,4
Ferienhäuser, -wohnungen, -zentren	228 372	-26,8	4,9	5,0	32,2
Hütten, Jugendherbergen u. Ä.	3 881	-75,6	2,3	2,2	15,4
Vorsorge- und Reha-Kliniken	2 243	-19,8	24,6	19,8	73,8
Campingplätze	24 665	-42,3	2,5	2,4	.

Anmerkungen Seite 44

Noch: 3.2 Leistung der Beherbergungsstätten nach Gemeindegruppen und Betriebsarten

Januar bis November 2020

Gemeindegruppe Betriebsart	Ankünfte				Übernachtungen	
	aller Gäste	Veränderung ¹⁾	ausländischer Gäste	Veränderung ¹⁾	aller Gäste	Veränderung ¹⁾
Luftkurorte	356 303	-39,2	53 749	-51,6	1 056 566	-33,3
Hotels	133 507	-40,9	27 009	-54,2	282 757	-38,5
Gasthöfe	20 650	-28,4	2 195	-43,7	40 345	-23,2
Pensionen	21 765	-31,3	1 272	-44,8	65 397	-25,8
Hotels garnis
Erholungs-, Ferien-, Schulungsheime	38 667	-48,1	163	-70,7	121 815	-46,8
Ferienhäuser, -wohnungen, -zentren	48 971	-27,6	14 215	-50,2	230 148	-19,9
Hütten, Jugendherbergen u. Ä.	31 628	-64,3	887	-73,7	74 636	-62,5
Vorsorge- und Reha-Kliniken
Campingplätze	48 522	-6,2	6 500	-37,5	110 592	-4,3
Erholungsorte	461 831	-45,7	59 985	-53,0	1 313 565	-41,5
Hotels	179 607	-42,9	27 493	-56,8	343 295	-42,8
Gasthöfe	11 413	-39,6	1 220	-57,5	24 703	-34,6
Pensionen	11 767	-41,4	924	-40,7	42 864	-33,6
Hotels garnis
Erholungs-, Ferien-, Schulungsheime	48 811	-66,2	2 311	-76,9	149 055	-60,4
Ferienhäuser, -wohnungen, -zentren	39 603	-22,5	10 869	-45,1	201 055	-13,9
Hütten, Jugendherbergen u. Ä.	39 072	-73,3	1 292	-74,2	89 302	-73,4
Vorsorge- und Reha-Kliniken
Campingplätze	102 754	-5,5	13 392	-26,7	280 352	-1,7
Sonstige Gemeinden	8 641 912	-54,2	1 402 210	-66,9	19 286 423	-48,1
Hotels	5 002 865	-55,4	917 539	-67,7	8 823 977	-52,4
Gasthöfe	100 644	-42,9	8 330	-54,4	231 459	-34,5
Pensionen	80 818	-41,5	9 942	-57,2	277 184	-34,0
Hotels garnis	2 189 919	-54,4	366 041	-67,3	4 115 195	-52,2
Erholungs-, Ferien-, Schulungsheime	420 502	-58,0	6 907	-71,6	1 692 239	-50,7
Ferienhäuser, -wohnungen, -zentren	195 752	-29,2	38 281	-38,3	903 249	-22,3
Hütten, Jugendherbergen u. Ä.	198 513	-70,3	20 669	-73,5	456 416	-68,8
Vorsorge- und Reha-Kliniken	55 135	-16,6	137	-42,7	1 609 052	-14,9
Campingplätze	397 764	-21,7	34 364	-52,7	1 177 652	-9,4
Nordrhein-Westfalen	10 732 518	-52,3	1 739 727	-64,7	27 514 936	-44,3
Hotels	5 946 459	-53,9	1 100 473	-66,1	10 809 045	-50,8
Gasthöfe	167 079	-39,0	16 623	-50,5	389 776	-30,8
Pensionen	178 823	-36,8	20 389	-48,3	609 191	-33,2
Hotels garnis	2 344 024	-54,1	391 803	-66,8	4 441 217	-51,7
Erholungs-, Ferien-, Schulungsheime	573 329	-58,0	11 688	-70,8	2 199 018	-51,0
Ferienhäuser, -wohnungen, -zentren	411 057	-26,5	109 476	-37,1	1 958 858	-19,6
Hütten, Jugendherbergen u. Ä.	298 440	-69,7	24 626	-73,2	686 344	-68,6
Vorsorge- und Reha-Kliniken	177 665	-22,4	253	-56,5	4 632 724	-18,8
Campingplätze	635 642	-17,5	64 396	-46,3	1 788 763	-8,2

Anmerkungen Seite 44

Noch: 3.2 Leistung der Beherbergungsstätten nach Gemeindegruppen und Betriebsarten

Januar bis November 2020

Gemeindegruppe Betriebsart	Übernachtungen		Mittlere Aufenthaltsdauer ²⁾		Mittlere Auslastung der angebotenen Betten ³⁾
	ausländischer Gäste	Veränderung ¹⁾	aller Gäste	ausländischer Gäste	
Luftkurorte	163 838	-50,7	3,0	3,0	29,1
Hotels	61 233	-56,3	2,1	2,3	27,8
Gasthöfe	4 548	-41,3	2,0	2,1	21,6
Pensionen	3 765	-51,9	3,0	3,0	31,3
Hotels garnis
Erholungs-, Ferien-, Schulungsheime	446	-71,4	3,2	2,7	24,1
Ferienhäuser, -wohnungen, -zentren	75 188	-46,1	4,7	5,3	33,6
Hütten, Jugendherbergen u. Ä.	2 807	-54,4	2,4	3,2	19,9
Vorsorge- und Reha-Kliniken
Campingplätze	12 776	-46,5	2,3	2,0	.
Erholungsorte	200 797	-45,6	2,8	3,3	25,1
Hotels	58 254	-57,2	1,9	2,1	23,6
Gasthöfe	2 620	-57,1	2,2	2,1	17,8
Pensionen	6 656	+11,1	3,6	7,2	23,8
Hotels garnis
Erholungs-, Ferien-, Schulungsheime	3 426	-78,3	3,1	1,5	20,2
Ferienhäuser, -wohnungen, -zentren	79 278	-36,5	5,1	7,3	28,8
Hütten, Jugendherbergen u. Ä.	6 143	-63,7	2,3	4,8	17,2
Vorsorge- und Reha-Kliniken
Campingplätze	33 361	-31,2	2,7	2,5	.
Sonstige Gemeinden	3 000 298	-63,9	2,2	2,1	25,8
Hotels	1 714 001	-66,3	1,8	1,9	23,3
Gasthöfe	30 906	-35,1	2,3	3,7	18,2
Pensionen	57 731	-36,5	3,4	5,8	25,9
Hotels garnis	770 333	-66,4	1,9	2,1	25,4
Erholungs-, Ferien-, Schulungsheime	47 563	-50,4	4,0	6,9	22,7
Ferienhäuser, -wohnungen, -zentren	229 630	-32,0	4,6	6,0	41,6
Hütten, Jugendherbergen u. Ä.	50 176	-71,1	2,3	2,4	18,8
Vorsorge- und Reha-Kliniken	7 245	-42,0	29,2	52,9	84,0
Campingplätze	92 713	-49,4	3,0	2,7	.
Nordrhein-Westfalen	4 028 004	-60,6	2,6	2,3	28,1
Hotels	2 136 042	-64,4	1,8	1,9	24,2
Gasthöfe	51 553	-39,0	2,3	3,1	19,9
Pensionen	94 290	-32,5	3,4	4,6	26,6
Hotels garnis	836 237	-65,6	1,9	2,1	25,3
Erholungs-, Ferien-, Schulungsheime	61 316	-54,7	3,8	5,2	22,5
Ferienhäuser, -wohnungen, -zentren	612 468	-33,0	4,8	5,6	35,7
Hütten, Jugendherbergen u. Ä.	63 007	-70,3	2,3	2,6	18,3
Vorsorge- und Reha-Kliniken	9 576	-39,2	26,1	37,8	76,1
Campingplätze	163 515	-45,2	2,8	2,5	.

Anmerkungen Seite 44

3.3 Leistung der Beherbergungsstätten nach Reisegebieten und Betriebsarten

Januar bis November 2020

Reisegebiet Betriebsart	Ankünfte				Übernachtungen	
	aller Gäste	Veränderung ¹⁾	ausländischer Gäste	Veränderung ¹⁾	aller Gäste	Veränderung ¹⁾
Eifel und Region Aachen	702 458	-44,9	147 732	-53,9	1 769 276	-39,9
Hotels	279 105	-47,6	69 711	-58,3	507 380	-44,6
Gasthöfe	13 652	-31,0	2 329	-41,9	29 084	-20,3
Pensionen	8 568	-13,7	1 649	-32,9	23 753	-6,9
Hotels garnis	143 342	-48,5	28 588	-53,8	281 424	-46,2
Erholungs-, Ferien-, Schulungsheime	44 757	-56,3	1 296	-30,8	152 695	-48,1
Ferienhäuser, -wohnungen, -zentren
Hütten, Jugendherbergen u. Ä.
Vorsorge- und Reha-Kliniken
Campingplätze
Niederrhein	1 071 582	-49,5	169 051	-59,9	2 505 020	-41,8
Hotels	612 442	-50,4	120 761	-59,9	1 061 236	-47,2
Gasthöfe	21 203	-47,0	1 938	-71,6	54 053	-32,6
Pensionen	18 307	-36,6	1 677	-25,3	47 966	-40,8
Hotels garnis
Erholungs-, Ferien-, Schulungsheime	50 386	-63,6	2 489	-78,0	158 875	-56,4
Ferienhäuser, -wohnungen, -zentren	19 244	-35,3	2 025	-53,4	93 524	-19,5
Hütten, Jugendherbergen u. Ä.	43 324	-68,5	1 565	-77,2	100 188	-66,8
Vorsorge- und Reha-Kliniken	10 598	-9,7	39	-50,0	320 517	-10,5
Campingplätze
Münsterland	907 083	-44,5	78 258	-57,0	2 324 006	-38,1
Hotels	506 225	-45,4	50 199	-56,9	945 466	-39,4
Gasthöfe	16 675	-44,8	2 065	-40,1	34 579	-34,9
Pensionen
Hotels garnis
Erholungs-, Ferien-, Schulungsheime
Ferienhäuser, -wohnungen, -zentren	25 173	-21,1	2 200	-26,1	117 900	-16,0
Hütten, Jugendherbergen u. Ä.	26 763	-65,4	953	-73,0	56 324	-66,8
Vorsorge- und Reha-Kliniken	7 077	-12,3	1	x	162 200	-10,8
Campingplätze	94 320	-7,4	7 676	-55,0	290 391	+0,3
Teutoburger Wald	1 091 572	-45,8	92 799	-60,2	4 321 016	-34,2
Hotels	575 545	-48,5	61 667	-61,6	1 154 087	-44,3
Gasthöfe	23 009	-44,2	1 066	-50,1	48 899	-34,2
Pensionen	49 063	-34,5	2 028	-48,1	167 256	-38,7
Hotels garnis	140 588	-52,6	16 971	-61,6	267 475	-49,0
Erholungs-, Ferien-, Schulungsheime	66 812	-54,4	803	-67,9	203 474	-51,4
Ferienhäuser, -wohnungen, -zentren	15 493	-37,5	2 177	-29,8	100 359	-25,8
Hütten, Jugendherbergen u. Ä.	23 850	-72,8	747	-74,4	63 870	-70,3
Vorsorge- und Reha-Kliniken	80 876	-25,8	70	+27,3	1 963 390	-21,6
Campingplätze	116 336	-1,1	7 270	-46,9	352 206	+3,4
Sauerland	1 278 199	-37,6	210 705	-44,8	4 428 931	-29,6
Hotels	565 938	-39,9	98 780	-52,5	1 241 004	-37,8
Gasthöfe	66 290	-27,6	7 315	-44,8	159 397	-22,9
Pensionen	59 414	-32,2	8 094	-36,4	194 682	-28,8
Hotels garnis
Erholungs-, Ferien-, Schulungsheime	87 847	-56,8	2 184	-55,8	297 205	-50,3
Ferienhäuser, -wohnungen, -zentren	265 343	-26,7	76 649	-30,8	1 193 149	-20,5
Hütten, Jugendherbergen u. Ä.
Vorsorge- und Reha-Kliniken	30 218	-16,0	6	+200,0	782 216	-14,5
Campingplätze
Siegerland-Wittgenstein	122 032	-49,4	19 945	-59,7	482 736	-37,3
Hotels	83 598	-49,4	17 778	-60,1	154 600	-48,0
Gasthöfe	5 492	-42,3	432	-40,4	11 444	-39,0
Pensionen	2 861	-35,2	230	-46,1	11 496	-34,0
Hotels garnis	11 401	-35,9	929	-56,7	49 692	-23,0
Erholungs-, Ferien-, Schulungsheime	9 630	-68,5	199	-71,7	27 553	-66,5
Ferienhäuser, -wohnungen, -zentren
Hütten, Jugendherbergen u. Ä.
Vorsorge- und Reha-Kliniken	6 246	-27,3	7	-22,2	218 296	-21,0
Campingplätze

Anmerkungen Seite 44

Noch: 3.3 Leistung der Beherbergungsstätten nach Reisegebieten und Betriebsarten

Januar bis November 2020

Reisegebiet Betriebsart	Übernachtungen		Mittlere Aufenthaltsdauer ²⁾		Mittlere Auslastung der angebotenen Betten ³⁾
	ausländischer Gäste	Veränderung ¹⁾	aller Gäste	ausländischer Gäste	
Eifel und Region Aachen	375 062	-50,8	2,5	2,5	26,1
Hotels	123 665	-57,1	1,8	1,8	26,6
Gasthöfe	5 012	-31,9	2,1	2,2	21,5
Pensionen	4 988	-22,5	2,8	3,0	22,5
Hotels garnis	62 751	-52,2	2,0	2,2	25,8
Erholungs-, Ferien-, Schulungsheime	2 546	-54,6	3,4	2,0	19,2
Ferienhäuser, -wohnungen, -zentren
Hütten, Jugendherbergen u. Ä.
Vorsorge- und Reha-Kliniken
Campingplätze
Niederrhein	352 895	-56,3	2,3	2,1	26,0
Hotels	218 380	-57,7	1,7	1,8	22,3
Gasthöfe	7 258	-54,6	2,5	3,7	21,9
Pensionen	6 066	-15,1	2,6	3,6	25,7
Hotels garnis
Erholungs-, Ferien-, Schulungsheime	3 856	-80,3	3,2	1,5	23,4
Ferienhäuser, -wohnungen, -zentren	21 367	-30,1	4,9	10,6	31,3
Hütten, Jugendherbergen u. Ä.	5 058	-68,0	2,3	3,2	21,9
Vorsorge- und Reha-Kliniken	2 282	-60,1	30,2	58,5	88,7
Campingplätze
Münsterland	216 416	-45,5	2,6	2,8	25,9
Hotels	126 693	-43,6	1,9	2,5	25,3
Gasthöfe	4 250	-35,1	2,1	2,1	16,7
Pensionen
Hotels garnis
Erholungs-, Ferien-, Schulungsheime
Ferienhäuser, -wohnungen, -zentren	23 101	-19,5	4,7	10,5	34,3
Hütten, Jugendherbergen u. Ä.	3 472	-57,0	2,1	3,6	22,6
Vorsorge- und Reha-Kliniken	21	x	22,9	21,0	81,4
Campingplätze	20 147	-54,3	3,1	2,6	.
Teutoburger Wald	252 517	-54,9	4,0	2,7	35,1
Hotels	133 949	-59,1	2,0	2,2	25,4
Gasthöfe	5 237	-17,7	2,1	4,9	16,5
Pensionen	9 169	-49,1	3,4	4,5	23,2
Hotels garnis	36 997	-61,4	1,9	2,2	23,4
Erholungs-, Ferien-, Schulungsheime	3 621	-65,3	3,0	4,5	18,8
Ferienhäuser, -wohnungen, -zentren	24 806	-29,3	6,5	11,4	24,7
Hütten, Jugendherbergen u. Ä.	11 347	-31,5	2,7	15,2	16,1
Vorsorge- und Reha-Kliniken	1 497	+49,1	24,3	21,4	72,1
Campingplätze	25 894	-47,9	3,0	3,6	.
Sauerland	733 333	-40,7	3,5	3,5	33,5
Hotels	253 621	-52,0	2,2	2,6	28,8
Gasthöfe	20 688	-41,1	2,4	2,8	23,2
Pensionen	24 821	-30,6	3,3	3,1	30,2
Hotels garnis
Erholungs-, Ferien-, Schulungsheime	9 599	-51,7	3,4	4,4	21,5
Ferienhäuser, -wohnungen, -zentren	371 070	-30,0	4,5	4,8	39,5
Hütten, Jugendherbergen u. Ä.
Vorsorge- und Reha-Kliniken	179	+231,5	25,9	29,8	76,6
Campingplätze
Siegerland-Wittgenstein	48 079	-56,3	4,0	2,4	34,5
Hotels	39 047	-59,5	1,8	2,2	25,4
Gasthöfe	959	-29,6	2,1	2,2	18,0
Pensionen	1 338	-21,6	4,0	5,8	22,2
Hotels garnis	2 679	-41,0	4,4	2,9	38,1
Erholungs-, Ferien-, Schulungsheime	1 266	-58,2	2,9	6,4	13,9
Ferienhäuser, -wohnungen, -zentren
Hütten, Jugendherbergen u. Ä.
Vorsorge- und Reha-Kliniken	110	-36,0	34,9	15,7	73,7
Campingplätze

Anmerkungen Seite 44

Noch: 3.3 Leistung der Beherbergungsstätten nach Reisegebieten und Betriebsarten

Januar bis November 2020

Reisegebiet Betriebsart	Ankünfte				Übernachtungen	
	aller Gäste	Veränderung ¹⁾	ausländischer Gäste	Veränderung ¹⁾	aller Gäste	Veränderung ¹⁾
Bergisches Land	273 393	-56,2	27 429	-68,1	852 482	-45,9
Hotels
Gasthöfe	2 019	-40,3	173	-49,9	4 540	-28,2
Pensionen	1 599	-50,4	142	+34,0	7 851	-34,0
Hotels garnis	30 099	-43,3	5 006	-59,9	79 251	-31,9
Erholungs-, Ferien-, Schulungsheime	53 366	-64,2	1 562	-74,9	113 515	-63,8
Ferienhäuser, -wohnungen, -zentren	2 535	-16,0	138	+2,2	8 545	-13,4
Hütten, Jugendherbergen u. Ä.	16 772	-71,0	219	-73,1	36 343	-72,1
Vorsorge- und Reha-Kliniken	12 016	-21,7	42	-17,6	300 302	-20,2
Campingplätze
Bonn und Rhein-Sieg-Kreis	660 995	-55,1	78 099	-68,5	1 423 029	-50,9
Hotels	401 466	-55,5	54 297	-69,3	731 808	-52,5
Gasthöfe
Pensionen
Hotels garnis	163 841	-50,5	19 539	-66,1	341 933	-47,1
Erholungs-, Ferien-, Schulungsheime	60 014	-61,6	1 117	-79,5	160 736	-61,8
Ferienhäuser, -wohnungen, -zentren	4 106	+9,5	733	+15,4	30 102	+14,6
Hütten, Jugendherbergen u. Ä.
Vorsorge- und Reha-Kliniken	2 306	-10,9	2	-33,3	79 926	-10,1
Campingplätze	9 556	-35,6	514	-73,1	23 466	-17,4
Köln und Rhein-Erft-Kreis	1 646 792	-58,4	356 492	-70,9	3 317 540	-54,5
Hotels	987 371	-58,4	231 317	-71,6	1 704 225	-57,0
Gasthöfe
Pensionen
Hotels garnis	542 916	-58,6	105 181	-69,2	974 313	-57,0
Erholungs-, Ferien-, Schulungsheime	15 770	-44,1	203	-83,7	291 715	-26,9
Ferienhäuser, -wohnungen, -zentren
Hütten, Jugendherbergen u. Ä.
Vorsorge- und Reha-Kliniken
Campingplätze	30 855	-39,4	1 899	-78,7	65 524	-41,1
Düsseldorf und Kreis Mettmann	1 266 869	-61,8	335 268	-70,5	2 201 373	-60,4
Hotels	792 501	-62,4	230 548	-69,6	1 293 854	-61,1
Gasthöfe
Pensionen	792	-54,1	246	-76,1	1 992	-43,3
Hotels garnis	443 244	-60,4	101 595	-72,3	822 703	-59,5
Erholungs-, Ferien-, Schulungsheime
Ferienhäuser, -wohnungen, -zentren
Hütten, Jugendherbergen u. Ä.	15 212	-72,5	1 985	-67,6	30 669	-71,1
Vorsorge- und Reha-Kliniken
Campingplätze	7 098	-18,7	619	-63,0	20 850	-9,7
Ruhrgebiet	1 542 341	-54,9	204 848	-65,0	3 473 546	-48,0
Hotels	891 153	-57,0	130 786	-66,6	1 561 709	-53,5
Gasthöfe	7 057	-53,0	513	-53,9	16 180	-47,3
Pensionen	7 833	-34,2	456	-38,6	27 053	-25,4
Hotels garnis	451 581	-50,3	67 062	-60,8	815 304	-48,6
Erholungs-, Ferien-, Schulungsheime	79 933	-57,4	627	-75,7	288 404	-50,1
Ferienhäuser, -wohnungen, -zentren	7 366	-13,2	1 215	-44,0	53 229	-18,2
Hütten, Jugendherbergen u. Ä.	38 863	-71,9	2 081	-77,0	106 560	-65,8
Vorsorge- und Reha-Kliniken	17 638	-11,3	8	-11,1	512 554	-11,3
Campingplätze	40 917	-32,2	2 100	-66,9	92 553	-28,8
Bergisches Städtedreieck	169 202	-53,3	19 101	-68,6	415 981	-48,4
Hotels
Gasthöfe
Pensionen
Hotels garnis
Erholungs-, Ferien-, Schulungsheime	14 587	-53,3	116	-71,8	69 159	-49,2
Ferienhäuser, -wohnungen, -zentren
Hütten, Jugendherbergen u. Ä.	1 543	-82,9	87	-86,1	2 929	-83,8
Vorsorge- und Reha-Kliniken
Campingplätze	600	-13,0	62	-62,9	2 844	-1,8
Nordrhein-Westfalen	10 732 518	-52,3	1 739 727	-64,7	27 514 936	-44,3
Hotels	5 946 459	-53,9	1 100 473	-66,1	10 809 045	-50,8
Gasthöfe	167 079	-39,0	16 623	-50,5	389 776	-30,8
Pensionen	178 823	-36,8	20 389	-48,3	609 191	-33,2
Hotels garnis	2 344 024	-54,1	391 803	-66,8	4 441 217	-51,7
Erholungs-, Ferien-, Schulungsheime	573 329	-58,0	11 688	-70,8	2 199 018	-51,0
Ferienhäuser, -wohnungen, -zentren	411 057	-26,5	109 476	-37,1	1 958 858	-19,6
Hütten, Jugendherbergen u. Ä.	298 440	-69,7	24 626	-73,2	686 344	-68,6
Vorsorge- und Reha-Kliniken	177 665	-22,4	253	-56,5	4 632 724	-18,8
Campingplätze	635 642	-17,5	64 396	-46,3	1 788 763	-8,2

Noch: 3.3 Leistung der Beherbergungsstätten nach Reisegebieten und Betriebsarten

Januar bis November 2020

Reisegebiet Betriebsart	Übernachtungen		Mittlere Aufenthaltsdauer ²⁾		Mittlere Auslastung der angebotenen Betten ³⁾
	ausländischer Gäste	Veränderung ¹⁾	aller Gäste	ausländischer Gäste	
Bergisches Land	68 667	-64,1	3,1	2,5	26,7
Hotels
Gasthöfe	943	+9,7	2,2	5,5	18,8
Pensionen	1 957	+159,2	4,9	13,8	29,3
Hotels garnis	12 658	-60,2	2,6	2,5	26,9
Erholungs-, Ferien-, Schulungsheime	4 252	-76,5	2,1	2,7	15,8
Ferienhäuser, -wohnungen, -zentren	1 662	+117,5	3,4	12,0	16,7
Hütten, Jugendherbergen u. Ä.	453	-76,7	2,2	2,1	15,4
Vorsorge- und Reha-Kliniken	2 946	-30,8	25,0	70,1	72,9
Campingplätze
Bonn und Rhein-Sieg-Kreis	180 176	-66,1	2,2	2,3	26,1
Hotels	107 197	-69,1	1,8	2,0	24,2
Gasthöfe
Pensionen
Hotels garnis	47 182	-65,3	2,1	2,4	27,7
Erholungs-, Ferien-, Schulungsheime	2 735	-83,8	2,7	2,4	22,9
Ferienhäuser, -wohnungen, -zentren	10 724	+32,5	7,3	14,6	38,1
Hütten, Jugendherbergen u. Ä.
Vorsorge- und Reha-Kliniken	26	-59,4	34,7	13,0	84,3
Campingplätze	901	-78,5	2,5	1,8	.
Köln und Rhein-Erft-Kreis	729 543	-68,5	2,0	2,0	28,0
Hotels	419 912	-71,0	1,7	1,8	26,2
Gasthöfe
Pensionen
Hotels garnis	218 962	-67,5	1,8	2,1	26,4
Erholungs-, Ferien-, Schulungsheime	27 623	+19,5	18,5	x	44,2
Ferienhäuser, -wohnungen, -zentren
Hütten, Jugendherbergen u. Ä.
Vorsorge- und Reha-Kliniken
Campingplätze	3 180	-83,3	2,1	1,7	.
Düsseldorf und Kreis Mettmann	618 211	-70,1	1,7	1,8	22,0
Hotels	391 757	-69,7	1,6	1,7	20,7
Gasthöfe
Pensionen	568	-74,1	2,5	2,3	13,8
Hotels garnis	211 549	-71,7	1,9	2,1	24,4
Erholungs-, Ferien-, Schulungsheime
Ferienhäuser, -wohnungen, -zentren
Hütten, Jugendherbergen u. Ä.	4 589	-67,3	2,0	2,3	19,8
Vorsorge- und Reha-Kliniken	-	-	-	-	-
Campingplätze	1 470	-55,6	2,9	2,4	.
Ruhrgebiet	415 837	-63,2	2,3	2,0	26,3
Hotels	251 760	-65,1	1,8	1,9	22,5
Gasthöfe	1 021	-58,9	2,3	2,0	15,6
Pensionen	3 030	-29,0	3,5	6,6	30,7
Hotels garnis	133 457	-60,6	1,8	2,0	25,4
Erholungs-, Ferien-, Schulungsheime	3 225	-59,7	3,6	5,1	23,4
Ferienhäuser, -wohnungen, -zentren	14 370	-29,8	7,2	11,8	33,8
Hütten, Jugendherbergen u. Ä.	4 287	-79,5	2,7	2,1	18,7
Vorsorge- und Reha-Kliniken	323	-27,7	29,1	40,4	91,7
Campingplätze	4 364	-63,4	2,3	2,1	.
Bergisches Städtedreieck	37 268	-68,8	2,5	2,0	23,8
Hotels
Gasthöfe	-	-	-	-	-
Pensionen
Hotels garnis
Erholungs-, Ferien-, Schulungsheime	274	-80,9	4,7	2,4	24,0
Ferienhäuser, -wohnungen, -zentren	-	-	-	-	-
Hütten, Jugendherbergen u. Ä.	208	-89,9	1,9	2,4	9,3
Vorsorge- und Reha-Kliniken
Campingplätze	383	-43,9	4,7	6,2	.
Nordrhein-Westfalen	4 028 004	-60,6	2,6	2,3	28,1
Hotels	2 136 042	-64,4	1,8	1,9	24,2
Gasthöfe	51 553	-39,0	2,3	3,1	19,9
Pensionen	94 290	-32,5	3,4	4,6	26,6
Hotels garnis	836 237	-65,6	1,9	2,1	25,3
Erholungs-, Ferien-, Schulungsheime	61 316	-54,7	3,8	5,2	22,5
Ferienhäuser, -wohnungen, -zentren	612 468	-33,0	4,8	5,6	35,7
Hütten, Jugendherbergen u. Ä.	63 007	-70,3	2,3	2,6	18,3
Vorsorge- und Reha-Kliniken	9 576	-39,2	26,1	37,8	76,1
Campingplätze	163 515	-45,2	2,8	2,5	.

Anmerkungen Seite 44

3.4 Leistung der Beherbergungsstätten nach Reisegebieten und Herkunftsländern

Januar bis November 2020

Reisegebiet Herkunftsland (ständiger Wohnsitz)	Ankünfte		Übernachtungen			Mittlere Aufenthalts- dauer ³⁾
	aller Gäste	Verän- derung ¹⁾	aller Gäste	Verän- derung ¹⁾	Anteil ²⁾	
Eifel und Region Aachen	702 458	-44,9	1 769 276	-39,9	100	2,5
Bundesrepublik Deutschland	554 726	-41,8	1 394 214	-36,1	78,8	2,5
Ausland	147 732	-53,9	375 062	-50,8	21,2	2,5
Europa	131 692	-51,0	339 982	-47,3	90,6	2,6
EU-Länder	124 263	-50,4	322 723	-46,8	86,0	2,6
Belgien	29 305	-52,4	63 033	-53,8	16,8	2,2
Bulgarien	357	-39,4	834	-26,8	0,2	2,3
Dänemark	1 193	-68,9	2 921	-51,0	0,8	2,4
Estland	119	-42,8	161	-54,5	-	1,4
Finnland	360	-79,9	736	-77,7	0,2	2,0
Frankreich	7 064	-60,8	13 429	-54,9	3,6	1,9
Griechenland	286	-74,4	837	-72,2	0,2	2,9
Republik Irland	311	-73,2	505	-74,7	0,1	1,6
Italien	2 460	-71,2	7 271	-53,8	1,9	3,0
Kroatien	219	-36,9	577	-26,3	0,2	2,6
Lettland	79	-53,8	137	-47,5	-	1,7
Litauen	158	-52,8	671	-22,7	0,2	4,2
Luxemburg	1 469	-61,4	2 662	-56,0	0,7	1,8
Malta	74	+4,2	303	+81,4	0,1	4,1
Niederlande	59 457	-41,1	181 758	-41,3	48,5	3,1
Österreich	2 413	-59,8	4 954	-55,0	1,3	2,1
Polen	2 852	-39,8	9 784	-1,1	2,6	3,4
Portugal	2 405	+154,2	6 459	+144,2	1,7	2,7
Rumänien	1 219	-40,3	3 502	-31,8	0,9	2,9
Schweden	721	-75,2	1 182	-74,9	0,3	1,6
Slowakische Republik	354	-54,5	828	-47,7	0,2	2,3
Slowenien	208	-53,5	720	-12,6	0,2	3,5
Spanien	1 483	-72,0	2 984	-69,8	0,8	2,0
Tschechische Republik	635	-64,4	1 461	-54,9	0,4	2,3
Ungarn	429	-66,1	1 104	-68,5	0,3	2,6
Vereinigtes Königreich	8 607	-60,3	13 846	-64,4	3,7	1,6
Zypern	26	-83,5	64	-89,0	-	2,5
Island	107	-35,9	242	-36,3	0,1	2,3
Norwegen	230	-77,3	340	-78,5	0,1	1,5
Russland	899	-73,9	2 664	-70,5	0,7	3,0
Schweiz	3 543	-59,1	6 908	-56,8	1,8	1,9
Türkei	680	-66,1	1 704	-64,6	0,5	2,5
Ukraine	317	-67,1	718	-60,9	0,2	2,3
sonstige europäische Länder	1 653	-19,1	4 683	+6,0	1,2	2,8
Afrika	471	-67,1	1 855	-67,6	0,5	3,9
Republik Südafrika	79	-79,2	210	-80,2	0,1	2,7
sonstige afrikanische Länder	392	-62,7	1 645	-64,8	0,4	4,2
Asien	4 064	-81,5	11 106	-79,8	3,0	2,7
Arabische Golfstaaten	636	-83,5	2 232	-79,9	0,6	3,5
Volksrepublik China und Hongkong	1 172	-82,4	2 749	-83,2	0,7	2,3
Indien	359	-76,1	2 428	-64,1	0,6	6,8
Israel	109	-86,9	353	-84,9	0,1	3,2
Japan	570	-85,6	843	-87,6	0,2	1,5
Südkorea	318	-77,3	600	-77,7	0,2	1,9
Taiwan	170	-83,2	246	-84,8	0,1	1,4
sonstige asiatische Länder	730	-73,6	1 655	-77,4	0,4	2,3
Amerika	5 793	-69,0	11 184	-71,5	3,0	1,9
Kanada	584	-59,9	892	-73,1	0,2	1,5
USA	4 594	-68,7	8 053	-71,1	2,1	1,8
sonstige nordamerikanische Länder	28	-81,5	87	-70,0	-	3,1
Mittelamerika und Karibik	125	-73,4	677	-41,5	0,2	5,4
Brasilien	220	-78,6	836	-71,1	0,2	3,8
sonstige südamerikanische Länder	242	-73,3	639	-82,9	0,2	2,6
Australien	212	-83,9	645	-78,1	0,2	3,0
Neuseeland und Ozeanien	56	-82,2	113	-82,0	-	2,0
Ohne Angabe	5 444	-30,4	10 177	-27,9	2,7	1,9

1) Veränderung gegenüber dem Vorjahreszeitraum in % – 2) Bei Übernachtungen von Gästen aus der Bundesrepublik Deutschland und dem Ausland: Anteil an allen Übernachtungen im Bundesgebiet; sonst: Anteil an allen Übernachtungen am Ausland zusammen. – 3) mittlere Aufenthaltsdauer in Tagen = Übernachtungen / Ankünfte

Noch: 3.4 Leistung der Beherbergungsstätten nach Reisegebieten und Herkunftsländern

Januar bis November 2020

Reisegebiet Herkunftsland (ständiger Wohnsitz)	Ankünfte		Übernachtungen			Mittlere Aufenthalts- dauer ³⁾
	aller Gäste	Verän- derung ¹⁾	aller Gäste	Verän- derung ¹⁾	Anteil ²⁾	
Niederrhein	1 071 582	-49,5	2 505 020	-41,8	100	2,3
Bundesrepublik Deutschland	902 531	-46,9	2 152 125	-38,4	85,9	2,4
Ausland	169 051	-59,9	352 895	-56,3	14,1	2,1
Europa	139 434	-58,6	294 829	-53,3	83,5	2,1
EU-Länder	125 764	-58,3	267 747	-52,9	75,9	2,1
Belgien	10 736	-63,0	20 662	-60,3	5,9	1,9
Bulgarien	725	-72,4	2 583	-50,3	0,7	3,6
Dänemark	2 026	-65,6	3 853	-59,7	1,1	1,9
Estland	403	-65,2	616	-62,7	0,2	1,5
Finnland	457	-82,4	825	-83,3	0,2	1,8
Frankreich	7 424	-64,1	11 422	-65,8	3,2	1,5
Griechenland	670	-57,1	1 546	-54,1	0,4	2,3
Republik Irland	633	-57,7	1 187	-53,5	0,3	1,9
Italien	4 801	-69,0	10 828	-65,4	3,1	2,3
Kroatien	538	-58,3	2 565	-36,7	0,7	4,8
Lettland	236	-71,7	642	-59,7	0,2	2,7
Litauen	417	-59,9	1 763	-39,5	0,5	4,2
Luxemburg	1 252	-59,8	2 003	-60,0	0,6	1,6
Malta	69	-40,0	125	-46,1	-	1,8
Niederlande	62 498	-51,2	108 214	-49,5	30,7	1,7
Österreich	4 762	-59,7	12 254	-48,4	3,5	2,6
Polen	6 844	-52,6	29 483	-42,2	8,4	4,3
Portugal	628	-65,8	1 318	-61,9	0,4	2,1
Rumänien	2 475	-51,2	14 471	-14,9	4,1	5,8
Schweden	979	-76,3	1 813	-72,5	0,5	1,9
Slowakische Republik	878	-61,5	4 294	-31,1	1,2	4,9
Slowenien	803	-24,3	3 069	-12,4	0,9	3,8
Spanien	3 276	-69,7	5 376	-70,6	1,5	1,6
Tschechische Republik	1 609	-64,6	5 023	-54,9	1,4	3,1
Ungarn	836	-64,7	4 671	-34,7	1,3	5,6
Vereinigtes Königreich	9 739	-65,8	16 994	-65,0	4,8	1,7
Zypern	50	-62,7	147	-36,6	-	2,9
Island	49	-69,2	126	-67,0	-	2,6
Norwegen	519	-72,8	1 003	-69,2	0,3	1,9
Russland	1 303	-72,5	2 632	-73,5	0,7	2,0
Schweiz	6 139	-57,7	11 312	-54,4	3,2	1,8
Türkei	1 831	-66,3	3 947	-61,3	1,1	2,2
Ukraine	1 081	-61,9	2 645	-43,3	0,7	2,4
sonstige europäische Länder	2 748	-45,9	5 417	-41,1	1,5	2,0
Afrika	615	-74,4	1 788	-75,0	0,5	2,9
Republik Südafrika	122	-78,2	244	-77,5	0,1	2,0
sonstige afrikanische Länder	493	-73,3	1 544	-74,6	0,4	3,1
Asien	3 179	-85,8	10 854	-81,8	3,1	3,4
Arabische Golfstaaten	431	-82,8	2 433	-75,7	0,7	5,6
Volksrepublik China und Hongkong	946	-89,0	1 928	-90,8	0,5	2,0
Indien	356	-85,9	1 891	-72,7	0,5	5,3
Israel	161	-87,3	325	-89,3	0,1	2,0
Japan	278	-88,1	563	-88,4	0,2	2,0
Südkorea	140	-81,4	324	-78,8	0,1	2,3
Taiwan	51	-92,5	115	-94,4	-	2,3
sonstige asiatische Länder	816	-77,9	3 275	-67,9	0,9	4,0
Amerika	3 022	-78,9	7 374	-77,1	2,1	2,4
Kanada	240	-80,3	664	-79,2	0,2	2,8
USA	2 064	-80,3	4 952	-78,2	1,4	2,4
sonstige nordamerikanische Länder	39	-71,7	61	-80,6	-	1,6
Mittelamerika und Karibik	142	-80,7	288	-83,3	0,1	2,0
Brasilien	225	-76,3	596	-75,2	0,2	2,6
sonstige südamerikanische Länder	312	-59,4	813	-55,0	0,2	2,6
Australien	240	-71,6	415	-77,1	0,1	1,7
Neuseeland und Ozeanien	28	-87,8	42	-91,3	-	1,5
Ohne Angabe	22 533	-49,6	37 593	-49,5	10,7	1,7

Anmerkungen Seite 66

Noch: 3.4 Leistung der Beherbergungsstätten nach Reisegebieten und Herkunftsländern

Januar bis November 2020

Reisegebiet Herkunftsland (ständiger Wohnsitz)	Ankünfte		Übernachtungen			Mittlere Aufenthalts- dauer ³⁾
	aller Gäste	Verän- derung ¹⁾	aller Gäste	Verän- derung ¹⁾	Anteil ²⁾	
Münsterland	907 083	-44,5	2 324 006	-38,1	100	2,6
Bundesrepublik Deutschland	828 825	-43,0	2 107 590	-37,2	90,7	2,5
Ausland	78 258	-57,0	216 416	-45,5	9,3	2,8
Europa	67 330	-52,5	190 836	-41,0	88,2	2,8
EU-Länder	60 613	-51,4	170 516	-40,5	78,8	2,8
Belgien	3 934	-47,2	8 334	-41,9	3,9	2,1
Bulgarien	253	-46,6	2 090	-13,6	1,0	8,3
Dänemark	3 350	-57,7	5 856	-50,2	2,7	1,7
Estland	73	-74,8	179	-67,9	0,1	2,5
Finnland	243	-76,7	488	-71,5	0,2	2,0
Frankreich	2 977	-57,9	5 205	-56,3	2,4	1,7
Griechenland	234	-54,2	947	-26,4	0,4	4,0
Republik Irland	197	-63,8	588	-48,7	0,3	3,0
Italien	1 733	-60,7	3 993	-56,1	1,8	2,3
Kroatien	162	-65,7	2 194	-55,5	1,0	13,5
Lettland	148	-57,2	671	-31,0	0,3	4,5
Litauen	467	-40,7	1 574	-27,3	0,7	3,4
Luxemburg	637	-55,1	1 033	-57,0	0,5	1,6
Malta	22	-33,3	31	-35,4	-	1,4
Niederlande	27 063	-48,3	56 282	-48,0	26,0	2,1
Österreich	2 618	-57,9	6 997	-44,4	3,2	2,7
Polen	5 577	-36,4	30 635	-8,9	14,2	5,5
Portugal	399	-49,9	1 179	-35,2	0,5	3,0
Rumänien	2 103	-0,6	20 373	-14,0	9,4	9,7
Schweden	1 857	-69,2	2 479	-67,8	1,1	1,3
Slowakische Republik	345	-35,8	3 309	+42,1	1,5	9,6
Slowenien	416	-36,2	2 348	-35,7	1,1	5,6
Spanien	1 019	-68,7	2 242	-68,4	1,0	2,2
Tschechische Republik	935	-43,7	3 954	-1,1	1,8	4,2
Ungarn	802	-42,5	1 927	-28,2	0,9	2,4
Vereinigtes Königreich	3 037	-63,4	5 574	-61,4	2,6	1,8
Zypern	12	-64,7	34	-45,2	-	2,8
Island	20	-78,5	28	-85,1	-	1,4
Norwegen	632	-75,8	907	-79,1	0,4	1,4
Russland	431	-80,1	1 226	-77,4	0,6	2,8
Schweiz	3 779	-47,8	7 213	-44,5	3,3	1,9
Türkei	274	-72,0	566	-74,9	0,3	2,1
Ukraine	292	-65,3	1 228	-61,1	0,6	4,2
sonstige europäische Länder	1 289	-55,3	9 152	+9,4	4,2	7,1
Afrika	182	-77,2	439	-82,3	0,2	2,4
Republik Südafrika	28	-86,1	90	-88,6	-	3,2
sonstige afrikanische Länder	154	-74,2	349	-79,4	0,2	2,3
Asien	1 136	-81,7	4 353	-72,6	2,0	3,8
Arabische Golfstaaten	216	-72,0	578	-66,4	0,3	2,7
Volksrepublik China und Hongkong	290	-86,1	690	-86,2	0,3	2,4
Indien	87	-85,1	462	-79,8	0,2	5,3
Israel	42	-90,2	79	-91,5	-	1,9
Japan	162	-82,7	361	-83,5	0,2	2,2
Südkorea	71	-72,6	178	-74,1	0,1	2,5
Taiwan	21	-85,4	38	-88,0	-	1,8
sonstige asiatische Länder	247	-75,3	1 967	-27,7	0,9	8,0
Amerika	1 994	-76,2	5 533	-70,5	2,6	2,8
Kanada	135	-80,7	371	-75,8	0,2	2,7
USA	1 527	-75,8	3 986	-69,6	1,8	2,6
sonstige nordamerikanische Länder	17	-63,8	68	-31,3	-	4,0
Mittelamerika und Karibik	111	-61,6	208	-71,2	0,1	1,9
Brasilien	82	-85,1	596	-66,8	0,3	7,3
sonstige südamerikanische Länder	122	-74,0	304	-79,7	0,1	2,5
Australien	99	-84,1	292	-82,2	0,1	2,9
Neuseeland und Ozeanien	33	-77,4	76	-73,4	-	2,3
Ohne Angabe	7 484	-68,8	14 887	-57,4	6,9	2,0

Anmerkungen Seite 66

Noch: 3.4 Leistung der Beherbergungsstätten nach Reisegebieten und Herkunftsländern

Januar bis November 2020

Reisegebiet Herkunftsland (ständiger Wohnsitz)	Ankünfte		Übernachtungen			Mittlere Aufenthalts- dauer ³⁾
	aller Gäste	Verän- derung ¹⁾	aller Gäste	Verän- derung ¹⁾	Anteil ²⁾	
Teutoburger Wald	1 091 572	-45,8	4 321 016	-34,2	100	4,0
Bundesrepublik Deutschland	998 773	-43,9	4 068 499	-32,2	94,2	4,1
Ausland	92 799	-60,2	252 517	-54,9	5,8	2,7
Europa	72 621	-58,6	206 977	-52,8	82,0	2,9
EU-Länder	62 996	-58,1	181 667	-52,3	71,9	2,9
Belgien	3 954	-60,0	7 768	-62,2	3,1	2,0
Bulgarien	336	-63,6	925	-58,1	0,4	2,8
Dänemark	3 216	-56,4	6 336	-57,7	2,5	2,0
Estland	119	-67,8	234	-65,2	0,1	2,0
Finnland	326	-77,9	945	-64,9	0,4	2,9
Frankreich	3 657	-65,5	7 907	-60,9	3,1	2,2
Griechenland	288	-60,3	1 104	-56,6	0,4	3,8
Republik Irland	263	-74,8	541	-77,6	0,2	2,1
Italien	2 290	-63,8	5 748	-58,2	2,3	2,5
Kroatien	312	-48,9	1 198	-61,5	0,5	3,8
Lettland	157	-73,3	370	-69,6	0,1	2,4
Litauen	359	-46,7	705	-44,7	0,3	2,0
Luxemburg	503	-58,3	1 112	-51,0	0,4	2,2
Malta	17	-76,4	41	-80,4	-	2,4
Niederlande	25 031	-51,4	73 646	-49,3	29,2	2,9
Österreich	4 280	-54,8	9 985	-50,3	4,0	2,3
Polen	6 764	-47,2	27 790	-36,0	11,0	4,1
Portugal	397	-63,0	1 573	-55,4	0,6	4,0
Rumänien	1 027	-50,9	4 749	-30,3	1,9	4,6
Schweden	864	-78,6	1 807	-74,1	0,7	2,1
Slowakische Republik	660	-40,0	2 507	-24,2	1,0	3,8
Slowenien	277	-56,6	1 022	-52,2	0,4	3,7
Spanien	1 276	-75,2	4 126	-64,2	1,6	3,2
Tschechische Republik	1 857	-55,6	7 626	-40,1	3,0	4,1
Ungarn	543	-68,2	2 731	-57,9	1,1	5,0
Vereinigtes Königreich	4 190	-71,4	9 112	-69,6	3,6	2,2
Zypern	33	-42,1	59	-52,0	-	1,8
Island	39	-64,2	99	-55,2	-	2,5
Norwegen	255	-83,2	419	-83,9	0,2	1,6
Russland	1 033	-75,1	2 899	-69,0	1,1	2,8
Schweiz	4 372	-55,4	8 922	-53,0	3,5	2,0
Türkei	658	-68,0	2 220	-53,1	0,9	3,4
Ukraine	456	-61,6	1 142	-55,2	0,5	2,5
sonstige europäische Länder	2 812	-55,5	9 609	-51,3	3,8	3,4
Afrika	420	-66,3	2 949	-46,3	1,2	7,0
Republik Südafrika	80	-80,3	193	-86,8	0,1	2,4
sonstige afrikanische Länder	340	-59,6	2 756	-31,5	1,1	8,1
Asien	2 048	-82,2	10 387	-69,3	4,1	5,1
Arabische Golfstaaten	225	-68,9	2 796	-38,4	1,1	12,4
Volksrepublik China und Hongkong	443	-90,3	1 267	-88,5	0,5	2,9
Indien	205	-78,4	1 265	-62,6	0,5	6,2
Israel	90	-81,5	370	-65,5	0,1	4,1
Japan	253	-86,2	896	-83,5	0,4	3,5
Südkorea	122	-72,5	971	-56,3	0,4	8,0
Taiwan	36	-91,0	229	-67,8	0,1	6,4
sonstige asiatische Länder	674	-68,3	2 593	-52,4	1,0	3,8
Amerika	1 889	-82,5	5 092	-80,7	2,0	2,7
Kanada	139	-85,1	480	-79,0	0,2	3,5
USA	1 231	-83,9	2 915	-83,1	1,2	2,4
sonstige nordamerikanische Länder	21	-86,3	73	-80,1	-	3,5
Mittelamerika und Karibik	159	-66,2	451	-75,4	0,2	2,8
Brasilien	127	-83,1	580	-74,5	0,2	4,6
sonstige südamerikanische Länder	212	-74,8	593	-75,1	0,2	2,8
Australien	88	-89,8	292	-84,9	0,1	3,3
Neuseeland und Ozeanien	29	-81,4	126	-65,9	-	4,3
Ohne Angabe	15 704	-52,5	26 694	-50,4	10,6	1,7

Anmerkungen Seite 66

Noch: 3.4 Leistung der Beherbergungsstätten nach Reisegebieten und Herkunftsländern

Januar bis November 2020

Reisegebiet Herkunftsland (ständiger Wohnsitz)	Ankünfte		Übernachtungen			Mittlere Aufenthalts- dauer ³⁾
	aller Gäste	Verän- derung ¹⁾	aller Gäste	Verän- derung ¹⁾	Anteil ²⁾	
Sauerland	1 278 199	-37,6	4 428 931	-29,6	100	3,5
Bundesrepublik Deutschland	1 067 494	-35,9	3 695 598	-26,8	83,4	3,5
Ausland	210 705	-44,8	733 333	-40,7	16,6	3,5
Europa	202 174	-43,5	713 390	-39,6	97,3	3,5
EU-Länder	196 077	-43,3	693 656	-39,7	94,6	3,5
Belgien	19 544	-49,7	65 114	-47,1	8,9	3,3
Bulgarien	264	-40,1	1 514	-54,4	0,2	5,7
Dänemark	5 129	-32,3	18 792	-23,8	2,6	3,7
Estland	75	-46,8	427	+46,2	0,1	5,7
Finnland	158	-71,0	423	-53,4	0,1	2,7
Frankreich	1 797	-66,5	4 716	-62,5	0,6	2,6
Griechenland	138	-53,7	297	-58,5	-	2,2
Republik Irland	233	-49,5	549	-52,8	0,1	2,4
Italien	1 729	-51,4	6 195	-29,3	0,8	3,6
Kroatien	135	-63,4	411	-79,9	0,1	3,0
Lettland	99	-38,1	299	-40,1	-	3,0
Litauen	203	-40,8	973	-38,1	0,1	4,8
Luxemburg	481	-34,7	1 563	-16,5	0,2	3,2
Malta	25	-45,7	37	-70,2	-	1,5
Niederlande	152 380	-41,0	532 895	-39,3	72,7	3,5
Österreich	2 892	-49,6	7 594	-45,9	1,0	2,6
Polen	3 812	-43,1	16 423	-32,0	2,2	4,3
Portugal	435	-60,5	892	-79,1	0,1	2,1
Rumänien	483	-45,1	6 791	+19,6	0,9	14,1
Schweden	416	-76,7	977	-71,0	0,1	2,3
Slowakische Republik	411	-34,3	1 909	-45,6	0,3	4,6
Slowenien	265	-40,6	1 740	+21,2	0,2	6,6
Spanien	718	-62,3	2 277	-46,8	0,3	3,2
Tschechische Republik	1 093	-56,4	3 757	-37,0	0,5	3,4
Ungarn	915	-13,2	10 277	+64,1	1,4	11,2
Vereinigtes Königreich	2 215	-63,6	6 768	-58,7	0,9	3,1
Zypern	32	-22,0	46	-94,0	-	1,4
Island	11	-88,7	15	-91,8	-	1,4
Norwegen	214	-82,3	584	-81,7	0,1	2,7
Russland	266	-74,4	1 092	-60,8	0,1	4,1
Schweiz	3 122	-37,1	8 059	-26,8	1,1	2,6
Türkei	320	-61,4	1 328	-35,1	0,2	4,2
Ukraine	123	-63,3	239	-75,2	-	1,9
sonstige europäische Länder	2 041	-37,1	8 417	-27,5	1,1	4,1
Afrika	111	-76,6	208	-80,7	-	1,9
Republik Südafrika	23	-85,4	46	-82,6	-	2,0
sonstige afrikanische Länder	88	-72,3	162	-80,0	-	1,8
Asien	859	-82,7	4 284	-77,0	0,6	5,0
Arabische Golfstaaten	74	-78,9	296	-75,1	-	4,0
Volksrepublik China und Hongkong	276	-88,1	1 118	-82,5	0,2	4,1
Indien	53	-85,4	237	-84,0	-	4,5
Israel	21	-87,9	39	-92,2	-	1,9
Japan	122	-82,2	390	-77,6	0,1	3,2
Südkorea	71	-72,2	454	-55,6	0,1	6,4
Taiwan	21	-90,9	42	-93,8	-	2,0
sonstige asiatische Länder	221	-62,7	1 708	-69,8	0,2	7,7
Amerika	844	-79,2	2 497	-76,7	0,3	3,0
Kanada	83	-84,0	376	-76,3	0,1	4,5
USA	549	-79,5	1 397	-79,8	0,2	2,5
sonstige nordamerikanische Länder	11	-82,3	44	-77,1	-	4,0
Mittelamerika und Karibik	97	-75,7	368	-63,9	0,1	3,8
Brasilien	57	-77,7	156	-77,7	-	2,7
sonstige südamerikanische Länder	47	-68,0	156	-50,0	-	3,3
Australien	54	-81,0	162	-76,9	-	3,0
Neuseeland und Ozeanien	3	-94,4	9	-89,4	-	3,0
Ohne Angabe	6 660	-52,0	12 783	-47,9	1,7	1,9

Anmerkungen Seite 66

Noch: 3.4 Leistung der Beherbergungsstätten nach Reisegebieten und Herkunftsländern

Januar bis November 2020

Reisegebiet Herkunftsland (ständiger Wohnsitz)	Ankünfte		Übernachtungen			Mittlere Aufenthalts- dauer ³⁾
	aller Gäste	Verän- derung ¹⁾	aller Gäste	Verän- derung ¹⁾	Anteil ²⁾	
Siegerland-Wittgenstein	122 032	-49,4	482 736	-37,3	100	4,0
Bundesrepublik Deutschland	102 087	-46,7	434 657	-34,1	90,0	4,3
Ausland	19 945	-59,7	48 079	-56,3	10,0	2,4
Europa	16 380	-56,0	40 195	-52,4	83,6	2,5
EU-Länder	15 149	-55,0	38 088	-50,9	79,2	2,5
Belgien	1 215	-42,5	2 693	-40,3	5,6	2,2
Bulgarien	85	-15,0	222	+19,4	0,5	2,6
Dänemark	267	-70,0	421	-72,0	0,9	1,6
Estland	57	+67,6	100	+127,3	0,2	1,8
Finnland	67	-68,7	77	-78,2	0,2	1,1
Frankreich	723	-57,7	1 225	-58,4	2,5	1,7
Griechenland	72	-75,8	255	-43,5	0,5	3,5
Republik Irland	35	-65,3	48	-70,4	0,1	1,4
Italien	491	-63,3	1 216	-52,6	2,5	2,5
Kroatien	46	-75,0	72	-80,7	0,1	1,6
Lettland	72	+14,3	1 528	x	3,2	21,2
Litauen	50	-45,1	90	-57,5	0,2	1,8
Luxemburg	59	-46,8	85	-53,0	0,2	1,4
Malta	-	-	-	-	-	-
Niederlande	8 520	-52,5	23 152	-51,8	48,2	2,7
Österreich	1 024	-43,3	1 783	-40,0	3,7	1,7
Polen	632	-62,0	1 584	-55,8	3,3	2,5
Portugal	61	-40,2	66	-63,9	0,1	1,1
Rumänien	152	-62,6	347	-43,5	0,7	2,3
Schweden	169	-66,8	221	-73,9	0,5	1,3
Slowakische Republik	95	-54,1	309	-22,4	0,6	3,3
Slowenien	125	-25,6	436	+10,1	0,9	3,5
Spanien	242	-59,4	358	-65,8	0,7	1,5
Tschechische Republik	316	-65,7	717	-62,7	1,5	2,3
Ungarn	98	-80,0	269	-81,1	0,6	2,7
Vereinigtes Königreich	473	-69,9	808	-68,4	1,7	1,7
Zypern	3	-57,1	6	-68,4	-	2,0
Island	6	+20,0	6	-25,0	-	1,0
Norwegen	52	-78,8	79	-80,6	0,2	1,5
Russland	147	-73,0	232	-82,7	0,5	1,6
Schweiz	828	-55,9	1 445	-57,9	3,0	1,7
Türkei	98	-72,7	192	-71,6	0,4	2,0
Ukraine	52	-78,8	74	-83,9	0,2	1,4
sonstige europäische Länder	48	-83,2	79	-81,6	0,2	1,6
Afrika	63	-77,4	568	-11,0	1,2	9,0
Republik Südafrika	13	-84,7	82	-54,4	0,2	6,3
sonstige afrikanische Länder	50	-74,2	486	+6,1	1,0	9,7
Asien	382	-87,3	715	-88,3	1,5	1,9
Arabische Golfstaaten	48	-76,0	73	-81,0	0,2	1,5
Volksrepublik China und Hongkong	60	-94,3	140	-93,9	0,3	2,3
Indien	38	-86,9	95	-88,8	0,2	2,5
Israel	21	-82,9	34	-83,7	0,1	1,6
Japan	70	-90,2	99	-90,2	0,2	1,4
Südkorea	47	-84,9	83	-85,2	0,2	1,8
Taiwan	33	-54,8	57	-35,2	0,1	1,7
sonstige asiatische Länder	65	-74,6	134	-80,3	0,3	2,1
Amerika	759	-70,2	1 713	-68,3	3,6	2,3
Kanada	64	-61,9	83	-73,0	0,2	1,3
USA	605	-70,9	1 424	-67,9	3,0	2,4
sonstige nordamerikanische Länder	4	-83,3	44	-59,3	0,1	11,0
Mittelamerika und Karibik	40	-57,9	71	-62,4	0,1	1,8
Brasilien	34	-69,6	48	-75,9	0,1	1,4
sonstige südamerikanische Länder	12	-83,1	43	-73,6	0,1	3,6
Australien	20	-88,2	23	-92,7	-	1,2
Neuseeland und Ozeanien	8	-66,7	13	-63,9	-	1,6
Ohne Angabe	2 333	-62,4	4 852	-63,3	10,1	2,1

Anmerkungen Seite 66

Noch: 3.4 Leistung der Beherbergungsstätten nach Reisegebieten und Herkunftsländern

Januar bis November 2020

Reisegebiet Herkunftsland (ständiger Wohnsitz)	Ankünfte		Übernachtungen			Mittlere Aufenthalts- dauer ³⁾
	aller Gäste	Verän- derung ¹⁾	aller Gäste	Verän- derung ¹⁾	Anteil ²⁾	
Bergisches Land	273 393	-56,2	852 482	-45,9	100	3,1
Bundesrepublik Deutschland	245 964	-54,3	783 815	-43,4	91,9	3,2
Ausland	27 429	-68,1	68 667	-64,1	8,1	2,5
Europa	22 614	-63,0	57 868	-58,0	84,3	2,6
EU-Länder	19 934	-62,6	51 922	-57,2	75,6	2,6
Belgien	1 915	-65,9	3 867	-64,1	5,6	2,0
Bulgarien	75	-84,0	313	-79,6	0,5	4,2
Dänemark	473	-68,8	760	-71,1	1,1	1,6
Estland	66	-37,1	263	+56,5	0,4	4,0
Finnland	79	-81,6	143	-81,5	0,2	1,8
Frankreich	1 188	-67,8	2 148	-67,1	3,1	1,8
Griechenland	69	-82,4	193	-82,0	0,3	2,8
Republik Irland	185	-20,3	802	+50,8	1,2	4,3
Italien	758	-79,2	1 577	-81,5	2,3	2,1
Kroatien	144	-28,7	557	-20,7	0,8	3,9
Lettland	55	-76,1	128	-73,0	0,2	2,3
Litauen	126	-42,5	232	-42,7	0,3	1,8
Luxemburg	625	-35,0	4 021	-27,3	5,9	6,4
Malta	2	-89,5	3	-93,2	-	1,5
Niederlande	7 051	-56,7	13 342	-58,3	19,4	1,9
Österreich	1 594	-51,7	4 783	-36,7	7,0	3,0
Polen	1 478	-58,3	5 682	-53,7	8,3	3,8
Portugal	379	-22,7	510	-43,1	0,7	1,3
Rumänien	349	-42,8	2 545	-10,8	3,7	7,3
Schweden	305	-73,9	629	-71,6	0,9	2,1
Slowakische Republik	210	-61,9	487	-72,3	0,7	2,3
Slowenien	158	-58,5	2 093	-0,4	3,0	13,2
Spanien	560	-74,1	2 199	-61,0	3,2	3,9
Tschechische Republik	367	-71,6	1 057	-65,7	1,5	2,9
Ungarn	271	-63,7	594	-69,3	0,9	2,2
Vereinigtes Königreich	1 439	-71,4	2 965	-67,7	4,3	2,1
Zypern	13	-50,0	29	-63,3	-	2,2
Island	13	-83,1	24	-85,2	-	1,8
Norwegen	104	-75,0	195	-71,7	0,3	1,9
Russland	194	-88,6	396	-89,3	0,6	2,0
Schweiz	1 522	-57,9	3 174	-51,9	4,6	2,1
Türkei	483	-41,2	1 155	-43,6	1,7	2,4
Ukraine	130	-74,9	237	-87,0	0,3	1,8
sonstige europäische Länder	234	-62,1	765	-45,2	1,1	3,3
Afrika	97	-76,3	300	-78,1	0,4	3,1
Republik Südafrika	36	-75,0	144	-72,0	0,2	4,0
sonstige afrikanische Länder	61	-77,1	156	-81,7	0,2	2,6
Asien	1 390	-89,1	3 486	-87,6	5,1	2,5
Arabische Golfstaaten	63	-80,6	185	-78,3	0,3	2,9
Volksrepublik China und Hongkong	516	-90,3	1 179	-89,6	1,7	2,3
Indien	156	-92,7	445	-91,5	0,6	2,9
Israel	35	-88,1	71	-90,2	0,1	2,0
Japan	368	-71,5	876	-66,4	1,3	2,4
Südkorea	36	-97,0	100	-95,8	0,1	2,8
Taiwan	11	-97,4	35	-95,7	0,1	3,2
sonstige asiatische Länder	205	-88,0	595	-86,1	0,9	2,9
Amerika	704	-83,0	2 396	-76,8	3,5	3,4
Kanada	67	-81,1	335	-63,2	0,5	5,0
USA	460	-83,2	1 242	-81,2	1,8	2,7
sonstige nordamerikanische Länder	3	-96,2	11	-91,9	-	3,7
Mittelamerika und Karibik	49	-83,5	174	-80,4	0,3	3,6
Brasilien	64	-84,5	151	-85,4	0,2	2,4
sonstige südamerikanische Länder	61	-77,9	483	-36,9	0,7	7,9
Australien	36	-87,6	84	-86,7	0,1	2,3
Neuseeland und Ozeanien	6	-88,2	8	-92,8	-	1,3
Ohne Angabe	2 582	-64,8	4 525	-64,9	6,6	1,8

Anmerkungen Seite 66

Noch: 3.4 Leistung der Beherbergungsstätten nach Reisegebieten und Herkunftsländern

Januar bis November 2020

Reisegebiet Herkunftsland (ständiger Wohnsitz)	Ankünfte		Übernachtungen			Mittlere Aufenthalts- dauer ³⁾
	aller Gäste	Verän- derung ¹⁾	aller Gäste	Verän- derung ¹⁾	Anteil ²⁾	
Bonn und Rhein-Sieg-Kreis	660 995	-55,1	1 423 029	-50,9	100	2,2
Bundesrepublik Deutschland	582 896	-52,4	1 242 853	-47,4	87,3	2,1
Ausland	78 099	-68,5	180 176	-66,1	12,7	2,3
Europa	62 685	-63,9	140 548	-60,0	78,0	2,2
EU-Länder	54 538	-63,3	120 280	-59,6	66,8	2,2
Belgien	7 208	-63,3	14 317	-62,4	7,9	2,0
Bulgarien	349	-52,2	1 237	-28,7	0,7	3,5
Dänemark	1 141	-57,0	2 113	-57,2	1,2	1,9
Estland	68	-72,5	142	-70,7	0,1	2,1
Finnland	352	-71,1	606	-76,1	0,3	1,7
Frankreich	3 776	-67,5	7 508	-66,3	4,2	2,0
Griechenland	334	-79,3	894	-77,3	0,5	2,7
Republik Irland	341	-72,9	585	-76,1	0,3	1,7
Italien	2 530	-72,6	5 591	-71,3	3,1	2,2
Kroatien	273	-74,8	1 099	-69,2	0,6	4,0
Lettland	103	-67,2	597	-13,5	0,3	5,8
Litauen	202	-64,8	705	-41,7	0,4	3,5
Luxemburg	1 231	-63,4	2 045	-61,3	1,1	1,7
Malta	98	-1,0	190	-19,8	0,1	1,9
Niederlande	17 488	-51,2	31 525	-50,1	17,5	1,8
Österreich	3 639	-62,5	8 663	-54,7	4,8	2,4
Polen	2 772	-56,0	13 590	-38,6	7,5	4,9
Portugal	305	-71,7	1 140	-55,3	0,6	3,7
Rumänien	784	-53,4	2 287	-38,5	1,3	2,9
Schweden	699	-70,8	1 321	-70,6	0,7	1,9
Slowakische Republik	378	-74,4	3 141	-41,8	1,7	8,3
Slowenien	272	-52,3	557	-60,5	0,3	2,0
Spanien	1 481	-74,2	3 113	-73,9	1,7	2,1
Tschechische Republik	1 203	-70,4	3 292	-58,4	1,8	2,7
Ungarn	663	-72,5	2 374	-57,8	1,3	3,6
Vereinigtes Königreich	6 820	-71,0	11 604	-72,9	6,4	1,7
Zypern	28	-75,0	44	-86,0	-	1,6
Island	40	-71,6	80	-72,4	-	2,0
Norwegen	190	-84,6	578	-77,6	0,3	3,0
Russland	883	-82,6	2 409	-80,4	1,3	2,7
Schweiz	5 545	-55,0	11 258	-53,2	6,2	2,0
Türkei	465	-79,3	1 076	-77,3	0,6	2,3
Ukraine	291	-75,0	903	-68,7	0,5	3,1
sonstige europäische Länder	733	-74,6	3 964	-46,8	2,2	5,4
Afrika	729	-84,1	2 833	-78,1	1,6	3,9
Republik Südafrika	113	-85,6	425	-78,2	0,2	3,8
sonstige afrikanische Länder	616	-83,8	2 408	-78,1	1,3	3,9
Asien	4 128	-86,4	14 133	-83,0	7,8	3,4
Arabische Golfstaaten	1 225	-81,6	3 924	-76,2	2,2	3,2
Volksrepublik China und Hongkong	828	-90,5	3 202	-87,4	1,8	3,9
Indien	395	-84,9	1 747	-75,0	1,0	4,4
Israel	145	-86,2	310	-92,1	0,2	2,1
Japan	348	-88,7	1 658	-79,1	0,9	4,8
Südkorea	206	-88,4	601	-81,5	0,3	2,9
Taiwan	121	-84,2	238	-84,2	0,1	2,0
sonstige asiatische Länder	860	-84,9	2 453	-86,1	1,4	2,9
Amerika	5 125	-80,6	12 270	-79,0	6,8	2,4
Kanada	332	-85,6	986	-80,4	0,5	3,0
USA	4 022	-79,3	8 906	-78,3	4,9	2,2
sonstige nordamerikanische Länder	14	-87,4	71	-70,5	-	5,1
Mittelamerika und Karibik	175	-83,7	464	-83,5	0,3	2,7
Brasilien	298	-81,7	955	-77,3	0,5	3,2
sonstige südamerikanische Länder	284	-84,8	888	-83,0	0,5	3,1
Australien	174	-88,7	502	-86,9	0,3	2,9
Neuseeland und Ozeanien	57	-84,8	201	-83,8	0,1	3,5
Ohne Angabe	5 201	-51,9	9 689	-52,2	5,4	1,9

Anmerkungen Seite 66

Noch: 3.4 Leistung der Beherbergungsstätten nach Reisegebieten und Herkunftsländern

Januar bis November 2020

Reisegebiet Herkunftsland (ständiger Wohnsitz)	Ankünfte		Übernachtungen			Mittlere Aufenthalts- dauer ³⁾
	aller Gäste	Verän- derung ¹⁾	aller Gäste	Verän- derung ¹⁾	Anteil ²⁾	
Köln und Rhein-Erft-Kreis	1 646 792	-58,4	3 317 540	-54,5	100	2,0
Bundesrepublik Deutschland	1 290 300	-52,8	2 587 997	-47,9	78,0	2,0
Ausland	356 492	-70,9	729 543	-68,5	22,0	2,0
Europa	267 811	-66,2	532 674	-64,0	73,0	2,0
EU-Länder	219 146	-66,9	428 900	-64,7	58,8	2,0
Belgien	28 618	-64,0	43 594	-63,2	6,0	1,5
Bulgarien	1 288	-65,8	4 117	-61,8	0,6	3,2
Dänemark	5 480	-64,6	11 091	-63,3	1,5	2,0
Estland	624	-61,0	1 163	-61,6	0,2	1,9
Finnland	1 284	-80,0	2 646	-79,2	0,4	2,1
Frankreich	19 475	-66,4	32 323	-66,9	4,4	1,7
Griechenland	1 922	-68,6	4 689	-68,0	0,6	2,4
Republik Irland	2 496	-75,5	4 749	-76,4	0,7	1,9
Italien	14 195	-73,7	31 044	-72,4	4,3	2,2
Kroatien	1 494	-59,9	5 525	-39,5	0,8	3,7
Lettland	559	-71,1	1 137	-68,6	0,2	2,0
Litauen	1 272	-54,6	3 007	-48,2	0,4	2,4
Luxemburg	7 795	-66,0	11 850	-64,2	1,6	1,5
Malta	339	-69,4	745	-70,8	0,1	2,2
Niederlande	50 832	-58,2	83 660	-57,6	11,5	1,6
Österreich	13 964	-63,9	27 114	-63,4	3,7	1,9
Polen	10 127	-60,4	39 359	-42,4	5,4	3,9
Portugal	2 482	-69,3	8 675	-49,4	1,2	3,5
Rumänien	3 769	-59,3	14 135	-35,9	1,9	3,8
Schweden	2 916	-78,4	5 598	-78,0	0,8	1,9
Slowakische Republik	959	-67,6	2 299	-64,4	0,3	2,4
Slowenien	753	-70,4	2 389	-56,7	0,3	3,2
Spanien	12 588	-72,2	25 538	-71,5	3,5	2,0
Tschechische Republik	2 036	-74,6	3 800	-75,3	0,5	1,9
Ungarn	1 415	-84,7	4 373	-77,4	0,6	3,1
Vereinigtes Königreich	30 143	-72,4	53 557	-73,1	7,3	1,8
Zypern	321	-68,3	723	-67,8	0,1	2,3
Island	283	-79,5	518	-81,2	0,1	1,8
Norwegen	1 104	-82,6	2 203	-81,8	0,3	2,0
Russland	5 942	-75,6	13 561	-73,8	1,9	2,3
Schweiz	24 188	-55,7	46 041	-54,5	6,3	1,9
Türkei	5 906	-69,9	11 266	-70,3	1,5	1,9
Ukraine	2 126	-69,1	6 101	-58,4	0,8	2,9
sonstige europäische Länder	9 116	-47,1	24 084	-41,1	3,3	2,6
Afrika	2 231	-80,6	16 350	-52,0	2,2	7,3
Republik Südafrika	329	-87,1	1 286	-80,4	0,2	3,9
sonstige afrikanische Länder	1 902	-78,8	15 064	-45,3	2,1	7,9
Asien	22 988	-84,1	62 115	-80,1	8,5	2,7
Arabische Golfstaaten	2 426	-82,8	8 617	-78,0	1,2	3,6
Volksrepublik China und Hongkong	6 503	-87,5	14 532	-86,4	2,0	2,2
Indien	1 868	-84,9	5 464	-79,3	0,7	2,9
Israel	2 267	-63,0	3 625	-73,2	0,5	1,6
Japan	3 564	-82,1	7 402	-80,0	1,0	2,1
Südkorea	1 344	-79,1	3 163	-76,8	0,4	2,4
Taiwan	939	-88,2	1 995	-86,3	0,3	2,1
sonstige asiatische Länder	4 077	-84,0	17 317	-71,2	2,4	4,2
Amerika	38 730	-74,9	75 388	-73,6	10,3	1,9
Kanada	1 975	-83,8	3 558	-84,0	0,5	1,8
USA	31 852	-72,2	58 365	-71,2	8,0	1,8
sonstige nordamerikanische Länder	202	-81,0	429	-78,4	0,1	2,1
Mittelamerika und Karibik	1 007	-83,2	2 739	-78,4	0,4	2,7
Brasilien	1 958	-83,1	5 121	-80,0	0,7	2,6
sonstige südamerikanische Länder	1 736	-80,5	5 176	-74,6	0,7	3,0
Australien	1 541	-84,6	3 117	-84,3	0,4	2,0
Neuseeland und Ozeanien	387	-83,6	697	-84,7	0,1	1,8
Ohne Angabe	22 804	-79,6	39 202	-78,7	5,4	1,7

Anmerkungen Seite 66

Noch: 3.4 Leistung der Beherbergungsstätten nach Reisegebieten und Herkunftsländern

Januar bis November 2020

Reisegebiet Herkunftsland (ständiger Wohnsitz)	Ankünfte		Übernachtungen			Mittlere Aufenthalts- dauer ³⁾
	aller Gäste	Verän- derung ¹⁾	aller Gäste	Verän- derung ¹⁾	Anteil ²⁾	
Düsseldorf und Kreis Mettmann	1 266 869	-61,8	2 201 373	-60,4	100	1,7
Bundesrepublik Deutschland	931 601	-57,2	1 583 162	-54,6	71,9	1,7
Ausland	335 268	-70,5	618 211	-70,1	28,1	1,8
Europa	253 406	-65,7	463 335	-64,1	74,9	1,8
EU-Länder	206 462	-65,2	375 440	-63,3	60,7	1,8
Belgien	14 352	-63,8	21 801	-63,2	3,5	1,5
Bulgarien	1 225	-61,8	2 884	-53,2	0,5	2,4
Dänemark	4 613	-62,2	8 209	-60,6	1,3	1,8
Estland	757	-58,9	1 407	-58,8	0,2	1,9
Finnland	2 798	-70,9	5 075	-71,0	0,8	1,8
Frankreich	17 721	-63,8	31 194	-61,9	5,0	1,8
Griechenland	3 342	-64,5	7 193	-65,2	1,2	2,2
Republik Irland	2 156	-69,5	3 716	-69,1	0,6	1,7
Italien	16 148	-67,5	34 658	-64,5	5,6	2,1
Kroatien	1 331	-53,5	5 278	-8,8	0,9	4,0
Lettland	692	-56,8	1 333	-53,6	0,2	1,9
Litauen	975	-56,3	1 858	-53,9	0,3	1,9
Luxemburg	3 367	-65,0	5 374	-62,8	0,9	1,6
Malta	418	-47,3	871	-50,6	0,1	2,1
Niederlande	47 040	-59,2	73 904	-57,7	12,0	1,6
Österreich	14 589	-62,5	25 982	-62,3	4,2	1,8
Polen	10 515	-60,5	26 508	-51,9	4,3	2,5
Portugal	2 850	-61,2	5 708	-59,8	0,9	2,0
Rumänien	3 271	-62,7	6 977	-57,5	1,1	2,1
Schweden	5 189	-68,8	9 071	-67,0	1,5	1,7
Slowakische Republik	1 077	-68,6	1 921	-67,8	0,3	1,8
Slowenien	1 025	-61,1	2 461	-51,4	0,4	2,4
Spanien	15 074	-70,6	28 025	-69,8	4,5	1,9
Tschechische Republik	3 117	-66,8	5 216	-68,5	0,8	1,7
Ungarn	1 700	-68,4	3 328	-65,4	0,5	2,0
Vereinigtes Königreich	30 679	-71,5	54 582	-70,6	8,8	1,8
Zypern	441	-52,3	906	-58,3	0,1	2,1
Island	327	-64,3	655	-67,5	0,1	2,0
Norwegen	2 648	-67,3	4 804	-65,7	0,8	1,8
Russland	10 694	-74,8	22 245	-74,1	3,6	2,1
Schweiz	19 467	-57,7	33 551	-56,0	5,4	1,7
Türkei	7 370	-68,2	13 348	-67,8	2,2	1,8
Ukraine	3 016	-64,5	6 431	-62,9	1,0	2,1
sonstige europäische Länder	3 422	-80,7	6 861	-77,9	1,1	2,0
Afrika	2 953	-75,5	6 377	-78,1	1,0	2,2
Republik Südafrika	553	-76,7	1 227	-78,0	0,2	2,2
sonstige afrikanische Länder	2 400	-75,3	5 150	-78,1	0,8	2,1
Asien	33 858	-82,1	66 718	-82,6	10,8	2,0
Arabische Golfstaaten	8 881	-79,4	14 642	-83,8	2,4	1,6
Volksrepublik China und Hongkong	7 055	-85,4	15 310	-83,1	2,5	2,2
Indien	3 748	-75,3	6 399	-79,3	1,0	1,7
Israel	1 765	-72,9	3 769	-74,8	0,6	2,1
Japan	6 368	-83,6	13 871	-82,4	2,2	2,2
Südkorea	808	-85,6	1 846	-85,9	0,3	2,3
Taiwan	413	-90,0	1 039	-90,0	0,2	2,5
sonstige asiatische Länder	4 820	-82,6	9 842	-82,0	1,6	2,0
Amerika	20 413	-76,3	39 353	-76,6	6,4	1,9
Kanada	2 913	-55,9	4 752	-65,1	0,8	1,6
USA	14 688	-77,2	28 275	-76,5	4,6	1,9
sonstige nordamerikanische Länder	64	-87,2	124	-89,3	-	1,9
Mittelamerika und Karibik	799	-77,9	1 794	-75,4	0,3	2,2
Brasilien	1 070	-81,5	2 339	-82,9	0,4	2,2
sonstige südamerikanische Länder	879	-83,1	2 069	-82,3	0,3	2,4
Australien	1 206	-81,3	2 462	-81,1	0,4	2,0
Neuseeland und Ozeanien	265	-80,5	668	-75,7	0,1	2,5
Ohne Angabe	23 167	-77,0	39 298	-78,2	6,4	1,7

Anmerkungen Seite 66

Noch: 3.4 Leistung der Beherbergungsstätten nach Reisegebieten und Herkunftsländern

Januar bis November 2020

Reisegebiet Herkunftsland (ständiger Wohnsitz)	Ankünfte		Übernachtungen			Mittlere Aufenthalts- dauer ³⁾
	aller Gäste	Verän- derung ¹⁾	aller Gäste	Verän- derung ¹⁾	Anteil ²⁾	
Ruhrgebiet	1 542 341	-54,9	3 473 546	-48,0	100	2,3
Bundesrepublik Deutschland	1 337 493	-52,9	3 057 709	-44,9	88,0	2,3
Ausland	204 848	-65,0	415 837	-63,2	12,0	2,0
Europa	173 790	-63,4	344 950	-60,5	83,0	2,0
EU-Länder	148 982	-63,1	294 736	-59,8	70,9	2,0
Belgien	11 226	-62,5	18 904	-60,8	4,5	1,7
Bulgarien	2 515	-48,4	4 390	-47,3	1,1	1,7
Dänemark	4 195	-69,9	6 621	-71,0	1,6	1,6
Estland	246	-68,9	399	-74,3	0,1	1,6
Finnland	1 031	-75,8	1 982	-75,2	0,5	1,9
Frankreich	12 019	-58,6	19 594	-59,9	4,7	1,6
Griechenland	985	-68,0	2 552	-61,7	0,6	2,6
Republik Irland	933	-66,7	2 093	-64,4	0,5	2,2
Italien	6 835	-68,1	14 725	-66,8	3,5	2,2
Kroatien	814	-62,1	2 428	-65,3	0,6	3,0
Lettland	551	-63,8	924	-67,3	0,2	1,7
Litauen	1 257	-45,9	2 621	-36,9	0,6	2,1
Luxemburg	1 933	-73,7	3 142	-72,7	0,8	1,6
Malta	58	-74,0	114	-77,0	-	2,0
Niederlande	43 891	-60,2	73 927	-57,6	17,8	1,7
Österreich	11 228	-63,2	24 664	-58,5	5,9	2,2
Polen	12 755	-55,2	32 656	-49,8	7,9	2,6
Portugal	1 119	-70,0	3 022	-64,0	0,7	2,7
Rumänien	6 021	-43,8	17 181	-18,2	4,1	2,9
Schweden	2 661	-77,2	4 872	-74,7	1,2	1,8
Slowakische Republik	1 008	-62,5	3 405	-57,4	0,8	3,4
Slowenien	1 371	-25,9	7 055	+19,7	1,7	5,1
Spanien	4 624	-68,8	9 386	-68,6	2,3	2,0
Tschechische Republik	2 538	-68,5	5 709	-61,3	1,4	2,2
Ungarn	1 824	-69,2	3 669	-69,4	0,9	2,0
Vereinigtes Königreich	15 134	-70,0	28 239	-70,0	6,8	1,9
Zypern	210	-46,6	462	-54,9	0,1	2,2
Island	112	-72,5	235	-74,6	0,1	2,1
Norwegen	1 163	-74,7	2 031	-76,9	0,5	1,7
Russland	2 347	-74,5	5 725	-72,4	1,4	2,4
Schweiz	11 392	-62,1	20 483	-60,3	4,9	1,8
Türkei	2 633	-69,1	5 746	-74,0	1,4	2,2
Ukraine	2 446	-69,2	3 996	-68,9	1,0	1,6
sonstige europäische Länder	4 715	-55,2	11 998	-47,7	2,9	2,5
Afrika	1 594	-71,3	3 790	-71,5	0,9	2,4
Republik Südafrika	221	-79,8	636	-78,6	0,2	2,9
sonstige afrikanische Länder	1 373	-69,1	3 154	-69,5	0,8	2,3
Asien	6 225	-83,0	17 805	-81,9	4,3	2,9
Arabische Golfstaaten	636	-80,3	2 338	-73,7	0,6	3,7
Volksrepublik China und Hongkong	1 352	-89,4	3 516	-89,9	0,8	2,6
Indien	713	-85,1	3 286	-82,8	0,8	4,6
Israel	411	-78,4	867	-79,3	0,2	2,1
Japan	753	-81,3	1 451	-83,5	0,3	1,9
Südkorea	288	-82,7	611	-83,2	0,1	2,1
Taiwan	140	-85,4	421	-82,0	0,1	3,0
sonstige asiatische Länder	1 932	-73,3	5 315	-67,9	1,3	2,8
Amerika	7 896	-76,8	22 450	-71,8	5,4	2,8
Kanada	1 018	-66,7	7 310	-25,4	1,8	7,2
USA	5 676	-77,4	12 148	-78,4	2,9	2,1
sonstige nordamerikanische Länder	74	-86,3	105	-88,9	-	1,4
Mittelamerika und Karibik	349	-72,5	878	-70,3	0,2	2,5
Brasilien	397	-81,2	1 232	-76,2	0,3	3,1
sonstige südamerikanische Länder	382	-79,7	777	-82,8	0,2	2,0
Australien	612	-77,5	1 348	-76,4	0,3	2,2
Neuseeland und Ozeanien	156	-72,2	421	-73,7	0,1	2,7
Ohne Angabe	14 575	-52,9	25 073	-55,4	6,0	1,7

Anmerkungen Seite 66

Noch: 3.4 Leistung der Beherbergungsstätten nach Reisegebieten und Herkunftsländern

Januar bis November 2020

Reisegebiet Herkunftsland (ständiger Wohnsitz)	Ankünfte		Übernachtungen			Mittlere Aufenthalts- dauer ³⁾
	aller Gäste	Verän- derung ¹⁾	aller Gäste	Verän- derung ¹⁾	Anteil ²⁾	
Bergisches Städtedreieck	169 202	-53,3	415 981	-48,4	100	2,5
Bundesrepublik Deutschland	150 101	-50,3	378 713	-44,9	91,0	2,5
Ausland	19 101	-68,6	37 268	-68,8	9,0	2,0
Europa	15 642	-64,6	30 128	-64,4	80,8	1,9
EU-Länder	13 392	-64,7	26 050	-64,1	69,9	1,9
Belgien	960	-69,9	1 710	-68,7	4,6	1,8
Bulgarien	111	-63,4	432	-14,6	1,2	3,9
Dänemark	518	-69,9	792	-68,7	2,1	1,5
Estland	17	-76,7	45	-69,0	0,1	2,6
Finnland	59	-78,1	81	-81,8	0,2	1,4
Frankreich	1 326	-63,8	2 238	-66,4	6,0	1,7
Griechenland	122	-73,7	253	-74,6	0,7	2,1
Republik Irland	95	-67,1	248	-50,7	0,7	2,6
Italien	969	-65,1	2 161	-62,1	5,8	2,2
Kroatien	81	-68,5	183	-72,7	0,5	2,3
Lettland	38	-68,3	87	-60,5	0,2	2,3
Litauen	75	-74,0	125	-76,5	0,3	1,7
Luxemburg	129	-64,7	175	-70,5	0,5	1,4
Malta	3	-89,3	10	-85,1	-	3,3
Niederlande	3 152	-58,2	5 079	-61,6	13,6	1,6
Österreich	1 006	-49,6	1 864	-52,9	5,0	1,9
Polen	1 610	-57,5	4 382	-38,7	11,8	2,7
Portugal	140	-67,7	205	-71,6	0,6	1,5
Rumänien	319	-62,0	926	-59,0	2,5	2,9
Schweden	298	-83,6	482	-80,7	1,3	1,6
Slowakische Republik	136	-66,3	313	-65,1	0,8	2,3
Slowenien	96	-69,3	199	-73,0	0,5	2,1
Spanien	602	-68,7	958	-70,5	2,6	1,6
Tschechische Republik	394	-63,8	696	-73,1	1,9	1,8
Ungarn	178	-75,4	469	-89,0	1,3	2,6
Vereinigtes Königreich	928	-71,7	1 886	-67,8	5,1	2,0
Zypern	30	+76,5	51	+6,3	0,1	1,7
Island	13	-72,3	23	-70,1	0,1	1,8
Norwegen	67	-81,6	105	-79,8	0,3	1,6
Russland	184	-79,0	460	-77,1	1,2	2,5
Schweiz	1 217	-52,3	2 195	-53,4	5,9	1,8
Türkei	286	-73,1	516	-78,1	1,4	1,8
Ukraine	198	-54,7	371	-60,2	1,0	1,9
sonstige europäische Länder	285	-66,1	408	-72,4	1,1	1,4
Afrika	122	-73,1	311	-75,6	0,8	2,5
Republik Südafrika	13	-78,7	44	-72,3	0,1	3,4
sonstige afrikanische Länder	109	-72,3	267	-76,0	0,7	2,4
Asien	445	-89,2	1 268	-88,7	3,4	2,8
Arabische Golfstaaten	41	-94,7	108	-92,9	0,3	2,6
Volksrepublik China und Hongkong	117	-91,6	260	-93,6	0,7	2,2
Indien	41	-87,2	282	-75,7	0,8	6,9
Israel	29	-87,4	109	-81,3	0,3	3,8
Japan	107	-77,7	222	-83,3	0,6	2,1
Südkorea	9	-95,4	13	-96,6	-	1,4
Taiwan	6	-93,6	13	-92,6	-	2,2
sonstige asiatische Länder	95	-84,5	261	-87,0	0,7	2,7
Amerika	906	-77,2	2 152	-74,8	5,8	2,4
Kanada	42	-83,1	114	-81,6	0,3	2,7
USA	711	-74,7	1 645	-71,7	4,4	2,3
sonstige nordamerikanische Länder	2	-71,4	4	-83,3	-	2,0
Mittelamerika und Karibik	80	-82,9	191	-77,6	0,5	2,4
Brasilien	22	-88,8	51	-91,1	0,1	2,3
sonstige südamerikanische Länder	49	-80,3	147	-77,9	0,4	3,0
Australien	53	-73,4	145	-64,5	0,4	2,7
Neuseeland und Ozeanien	4	-81,0	7	-85,1	-	1,8
Ohne Angabe	1 929	-75,3	3 257	-75,6	8,7	1,7

Anmerkungen Seite 66

Noch: 3.4 Leistung der Beherbergungsstätten nach Reisegebieten und Herkunftsländern

Januar bis November 2020

Reisegebiet Herkunftsland (ständiger Wohnsitz)	Ankünfte		Übernachtungen			Mittlere Aufenthalts- dauer ³⁾
	aller Gäste	Verän- derung ¹⁾	aller Gäste	Verän- derung ¹⁾	Anteil ²⁾	
Nordrhein-Westfalen	10 732 518	-52,3	27 514 936	-44,3	100	2,6
Bundesrepublik Deutschland	8 992 791	-48,8	23 486 932	-40,1	85,4	2,6
Ausland	1 739 727	-64,7	4 028 004	-60,6	14,6	2,3
Europa	1 425 579	-60,4	3 355 712	-55,4	83,3	2,4
EU-Länder	1 247 316	-59,8	2 971 725	-54,5	73,8	2,4
Belgien	132 967	-59,3	271 797	-56,9	6,7	2,0
Bulgarien	7 583	-59,0	21 541	-50,5	0,5	2,8
Dänemark	31 601	-61,0	67 765	-55,5	1,7	2,1
Estland	2 624	-61,7	5 136	-58,5	0,1	2,0
Finnland	7 214	-75,8	14 027	-74,9	0,3	1,9
Frankreich	79 147	-63,7	138 909	-62,9	3,4	1,8
Griechenland	8 462	-67,0	20 760	-65,0	0,5	2,5
Republik Irland	7 878	-70,4	15 611	-69,4	0,4	2,0
Italien	54 939	-69,5	125 007	-66,2	3,1	2,3
Kroatien	5 549	-59,1	22 087	-47,6	0,5	4,0
Lettland	2 789	-64,6	7 853	-48,8	0,2	2,8
Litauen	5 561	-52,5	14 324	-43,0	0,4	2,6
Luxemburg	19 481	-64,6	35 065	-60,3	0,9	1,8
Malta	1 125	-56,8	2 470	-58,4	0,1	2,2
Niederlande	504 403	-50,4	1 257 384	-46,7	31,2	2,5
Österreich	64 009	-61,0	136 637	-57,0	3,4	1,6
Polen	65 738	-54,1	237 876	-39,9	5,9	3,6
Portugal	11 600	-57,1	30 747	-48,6	0,8	2,7
Rumänien	21 972	-50,6	94 284	-25,9	2,3	4,3
Schweden	17 074	-74,4	30 452	-72,7	0,8	1,8
Slowakische Republik	6 511	-61,8	24 722	-46,0	0,6	3,8
Slowenien	5 769	-50,7	24 089	-26,3	0,6	4,2
Spanien	42 943	-71,0	86 582	-69,6	2,1	2,0
Tschechische Republik	16 100	-66,1	42 308	-57,4	1,1	2,6
Ungarn	9 674	-70,4	35 786	-55,4	0,9	3,7
Vereinigtes Königreich	113 404	-70,1	205 935	-70,1	5,1	1,8
Zypern	1 199	-58,9	2 571	-66,5	0,1	2,1
Island	1 020	-71,7	2 051	-73,0	0,1	2,0
Norwegen	7 178	-75,7	13 248	-75,5	0,3	1,8
Russland	24 323	-75,6	55 541	-74,1	1,4	2,3
Schweiz	85 114	-56,6	160 561	-54,4	4,0	1,9
Türkei	21 004	-68,7	43 064	-68,2	1,1	2,1
Ukraine	10 528	-66,9	24 085	-62,4	0,6	2,3
sonstige europäische Länder	29 096	-58,2	85 437	-46,3	2,1	2,9
Afrika	9 588	-76,7	37 768	-67,1	0,9	3,9
Republik Südafrika	1 610	-81,7	4 627	-79,5	0,1	2,9
sonstige afrikanische Länder	7 978	-75,4	33 141	-64,0	0,8	4,2
Asien	80 702	-83,5	207 224	-81,2	5,1	2,6
Arabische Golfstaaten	14 902	-80,6	38 222	-79,5	0,9	2,6
Volksrepublik China und Hongkong	19 558	-87,3	45 891	-86,3	1,1	2,3
Indien	8 019	-81,6	24 001	-78,5	0,6	3,0
Israel	5 096	-73,8	9 951	-78,3	0,2	2,0
Japan	12 963	-83,4	28 632	-81,9	0,7	2,2
Südkorea	3 460	-82,9	8 944	-80,2	0,2	2,6
Taiwan	1 962	-88,4	4 468	-87,3	0,1	2,3
sonstige asiatische Länder	14 742	-81,3	47 115	-74,8	1,2	3,2
Amerika	88 075	-76,0	187 402	-74,8	4,7	2,1
Kanada	7 592	-74,5	19 921	-69,1	0,5	2,6
USA	67 979	-75,1	133 308	-74,6	3,3	2,0
sonstige nordamerikanische Länder	479	-83,3	1 121	-80,9	-	2,3
Mittelamerika und Karibik	3 133	-79,4	8 303	-75,7	0,2	2,7
Brasilien	4 554	-82,0	12 661	-79,1	0,3	2,8
sonstige südamerikanische Länder	4 338	-79,9	12 088	-77,3	0,3	2,8
Australien	4 335	-82,9	9 487	-82,0	0,2	2,2
Neuseeland und Ozeanien	1 032	-81,7	2 381	-80,5	0,1	2,3
Ohne Angabe	130 416	-67,3	228 030	-66,6	5,7	1,7

Anmerkungen Seite 66

4.1 Leistung der Campingplätze nach Herkunftsländern

November 2020

Herkunftsland (ständiger Wohnsitz)	Ankünfte		Übernachtungen			Mittlere Aufenthaltsdauer ³⁾
	aller Gäste	Veränderung ¹⁾	aller Gäste	Veränderung ¹⁾	Anteil ²⁾	
Nordrhein-Westfalen	2 377	-88,7	7 836	-83,1	100	3,3
Bundesrepublik Deutschland	2 187	-88,1	7 377	-81,8	94,1	3,4
Ausland	190	-92,8	459	-92,1	5,9	2,4
Europa	190	-92,8	459	-92,1	100,0	2,4
EU-Länder	183	-92,2	445	-91,4	96,9	2,4
Belgien	55	-91,8	152	-87,7	33,1	2,8
Bulgarien	-	-	-	-	-	-
Dänemark	-	-	-	-	-	-
Estland	-	-	-	-	-	-
Finnland	-	-	-	-	-	-
Frankreich	1	-97,2	2	-96,9	0,4	2,0
Griechenland	-	-	-	-	-	-
Republik Irland	-	-	-	-	-	-
Italien	-	-	-	-	-	-
Kroatien	-	-	-	-	-	-
Lettland	-	-	-	-	-	-
Litauen	-	-	-	-	-	-
Luxemburg	-	-	-	-	-	-
Malta	-	-	-	-	-	-
Niederlande	109	-91,3	240	-91,0	52,3	2,2
Österreich	-	-	-	-	-	-
Polen	1	-91,7	30	-85,7	6,5	30,0
Portugal	-	-	-	-	-	-
Rumänien	2	-75,0	4	-85,7	0,9	2,0
Schweden	15	-88,1	17	-88,7	3,7	1,1
Slowakische Republik	-	-	-	-	-	-
Slowenien	-	-	-	-	-	-
Spanien	-	-	-	-	-	-
Tschechische Republik	-	-	-	-	-	-
Ungarn	-	-	-	-	-	-
Vereinigtes Königreich	-	-	-	-	-	-
Zypern	-	-	-	-	-	-
Island	-	-	-	-	-	-
Norwegen	-	-	-	-	-	-
Russland	-	-	-	-	-	-
Schweiz	3	-92,3	6	-90,9	1,3	2,0
Türkei	-	-	-	-	-	-
Ukraine	-	-	-	-	-	-
sonstige europäische Länder	4	-98,4	8	-98,6	1,7	2,0
Afrika	-	-	-	-	-	-
Republik Südafrika	-	-	-	-	-	-
sonstige afrikanische Länder	-	-	-	-	-	-
Asien	-	-	-	-	-	-
Arabische Golfstaaten	-	-	-	-	-	-
Volksrepublik China und Hongkong	-	-	-	-	-	-
Indien	-	-	-	-	-	-
Israel	-	-	-	-	-	-
Japan	-	-	-	-	-	-
Südkorea	-	-	-	-	-	-
Taiwan	-	-	-	-	-	-
sonstige asiatische Länder	-	-	-	-	-	-
Amerika	-	-	-	-	-	-
Kanada	-	-	-	-	-	-
USA	-	-	-	-	-	-
sonstige nordamerikanische Länder	-	-	-	-	-	-
Mittelamerika und Karibik	-	-	-	-	-	-
Brasilien	-	-	-	-	-	-
sonstige südamerikanische Länder	-	-	-	-	-	-
Australien	-	-	-	-	-	-
Neuseeland und Ozeanien	-	-	-	-	-	-
Ohne Angabe	-	-	-	-	-	-

1) Veränderung gegenüber dem Vorjahreszeitraum in % – 2) Bei Übernachtungen von Gästen aus der Bundesrepublik Deutschland und dem Ausland: Anteil an allen Übernachtungen im Bundesgebiet; sonst: Anteil an allen Übernachtungen am Ausland zusammen. – 3) mittlere Aufenthaltsdauer in Tagen = Übernachtungen / Ankünfte

4.2 Leistung der Campingplätze nach Herkunftsländern

Januar bis November 2020

Herkunftsland (ständiger Wohnsitz)	Ankünfte		Übernachtungen			Mittlere Aufenthaltsdauer ³⁾
	aller Gäste	Veränderung ¹⁾	aller Gäste	Veränderung ¹⁾	Anteil ²⁾	
Nordrhein-Westfalen	635 642	-17,5	1 788 763	-8,2	100	2,8
Bundesrepublik Deutschland	571 246	-12,2	1 625 248	-1,5	90,9	2,8
Ausland	64 396	-46,3	163 515	-45,2	9,1	2,5
Europa	64 124	-46,2	162 979	-45,1	99,7	2,5
EU-Länder	59 278	-46,3	149 802	-46,4	91,6	2,5
Belgien	8 416	-40,9	17 029	-40,5	10,4	2,0
Bulgarien	27	-38,6	121	-23,9	0,1	4,5
Dänemark	916	-64,3	2 193	-58,9	1,3	2,4
Estland	6	-80,0	9	-82,7	-	1,5
Finnland	94	-79,6	157	-77,9	0,1	1,7
Frankreich	625	-77,4	1 109	-78,9	0,7	1,8
Griechenland	8	-27,3	20	-25,9	-	2,5
Republik Irland	210	-42,8	833	-19,7	0,5	4,0
Italien	257	-84,3	615	-75,6	0,4	2,4
Kroatien	9	-30,8	29	-27,5	-	3,2
Lettland	1	-88,9	2	-96,6	-	2,0
Litauen	14	-82,9	58	-57,7	-	4,1
Luxemburg	260	-57,7	684	-51,6	0,4	2,6
Malta	6	+50,0	30	+400,0	-	5,0
Niederlande	44 859	-40,7	119 032	-43,4	72,8	2,7
Österreich	381	-65,8	941	-63,1	0,6	2,5
Polen	182	-67,7	804	-53,0	0,5	4,4
Portugal	29	-61,8	56	-69,2	-	1,9
Rumänien	49	-58,1	325	-14,5	0,2	6,6
Schweden	816	-76,1	964	-78,3	0,6	1,2
Slowakische Republik	8	-77,8	11	-85,1	-	1,4
Slowenien	15	-78,3	17	-85,1	-	1,1
Spanien	201	-71,2	686	-47,5	0,4	3,4
Tschechische Republik	34	-84,0	64	-81,5	-	1,9
Ungarn	39	-63,9	81	-73,4	-	2,1
Vereinigtes Königreich	1 814	-66,3	3 926	-68,0	2,4	2,2
Zypern	2	-50,0	6	-25,0	-	3,0
Island	3	-93,5	6	-91,3	-	2,0
Norwegen	328	-80,1	412	-83,2	0,3	1,3
Russland	32	-72,2	76	-65,0	-	2,4
Schweiz	1 555	-57,7	3 257	-55,7	2,0	2,1
Türkei	29	+26,1	47	-51,5	-	1,6
Ukraine	24	-47,8	48	-47,3	-	2,0
sonstige europäische Länder	2 875	-11,4	9 331	+26,3	5,7	3,2
Afrika	10	-73,7	14	-86,1	-	1,4
Republik Südafrika	6	-68,4	6	-87,0	-	1,0
sonstige afrikanische Länder	4	-78,9	8	-85,5	-	2,0
Asien	107	-53,1	215	-46,1	0,1	2,0
Arabische Golfstaaten	-	-	-	-	-	-
Volksrepublik China und Hongkong	18	-78,3	32	-73,6	-	1,8
Indien	5	-16,7	20	+233,3	-	4,0
Israel	-	-	-	-	-	-
Japan	3	-70,0	3	-72,7	-	1,0
Südkorea	7	-83,7	14	-85,4	-	2,0
Taiwan	3	-66,7	6	-45,5	-	2,0
sonstige asiatische Länder	71	+144,8	140	+125,8	0,1	2,0
Amerika	103	-64,5	193	-66,7	0,1	1,9
Kanada	11	-84,9	23	-81,7	-	2,1
USA	30	-75,4	43	-85,8	-	1,4
sonstige nordamerikanische Länder	-	-	-	-	-	-
Mittelamerika und Karibik	32	+255,6	66	x	-	2,1
Brasilien	3	-92,9	3	-94,8	-	1,0
sonstige südamerikanische Länder	27	-38,6	58	-31,0	-	2,1
Australien	22	-87,6	26	-90,0	-	1,2
Neuseeland und Ozeanien	3	-95,3	10	-89,5	-	3,3
Ohne Angabe	27	+80,0	78	+254,5	-	2,9

Anmerkungen Seite 79

Reisegebiete in Nordrhein-Westfalen



Grafik: IT.NRW

Reisegebiete in Nordrhein-Westfalen

Amtliche Schlüssel-Nummer	Verwaltungsbezirk	Amtliche Schlüssel-Nummer	Verwaltungsbezirk
Eifel und Region Aachen		Bergisches Land	
334 000	Städteregion Aachen	316 000	Leverkusen, krfr. Stadt
358 000	Kreis Düren	374 000	Oberbergischer Kreis
366 000	Kreis Euskirchen	378 000	Rhein.-Berg. Kreis
Niederrhein		Bergisches Städtedreieck	
112 000	Duisburg, krfr. Stadt	120 000	Remscheid, krfr. Stadt
114 000	Krefeld, krfr. Stadt	122 000	Solingen, krfr. Stadt
116 000	Mönchengladbach, krfr. Stadt	124 000	Wuppertal, krfr. Stadt
154 000	Kreis Kleve		
162 000	Rhein-Kreis Neuss		
166 000	Kreis Viersen		
170 000	Kreis Wesel		
370 000	Kreis Heinsberg		
Münsterland		Bonn und Rhein-Sieg-Kreis	
515 000	Münster, krfr. Stadt	314 000	Bonn, krfr. Stadt
554 000	Kreis Borken	382 000	Rhein-Sieg-Kreis
558 000	Kreis Coesfeld		
566 000	Kreis Steinfurt		
570 000	Kreis Warendorf		
Teutoburger Wald		Köln und Rhein-Erft-Kreis	
711 000	Bielefeld, krfr. Stadt	315 000	Köln, krfr. Stadt
754 000	Kreis Gütersloh	362 000	Rhein-Erft-Kreis
758 000	Kreis Herford		
762 000	Kreis Höxter		
766 000	Kreis Lippe		
770 000	Kreis Minden-Lübbecke		
774 000	Kreis Paderborn		
Sauerland		Düsseldorf und Kreis Mettmann	
958 000	Hochsauerland Kreis	111 000	Düsseldorf, krfr. Stadt
962 000	Märkischer Kreis	158 000	Kreis Mettmann
966 000	Kreis Olpe		
974 000	Kreis Soest		
Siegerland-Wittgenstein		Ruhrgebiet	
970 000	Kreis Siegen-Wittgenstein	113 000	Essen, krfr. Stadt
		117 000	Mülheim an der Ruhr, krfr. Stadt
		119 000	Oberhausen, krfr. Stadt
		512 000	Bottrop, krfr. Stadt
		513 000	Gelsenkirchen, krfr. Stadt
		562 000	Kreis Recklinghausen
		911 000	Bochum, krfr. Stadt
		913 000	Dortmund, krfr. Stadt
		914 000	Hagen, krfr. Stadt
		915 000	Hamm, krfr. Stadt
		916 000	Herne, krfr. Stadt
		954 000	Ennepe-Ruhr-Kreis
		978 000	Kreis Unna

Kur- und Erholungsorte in Nordrhein-Westfalen

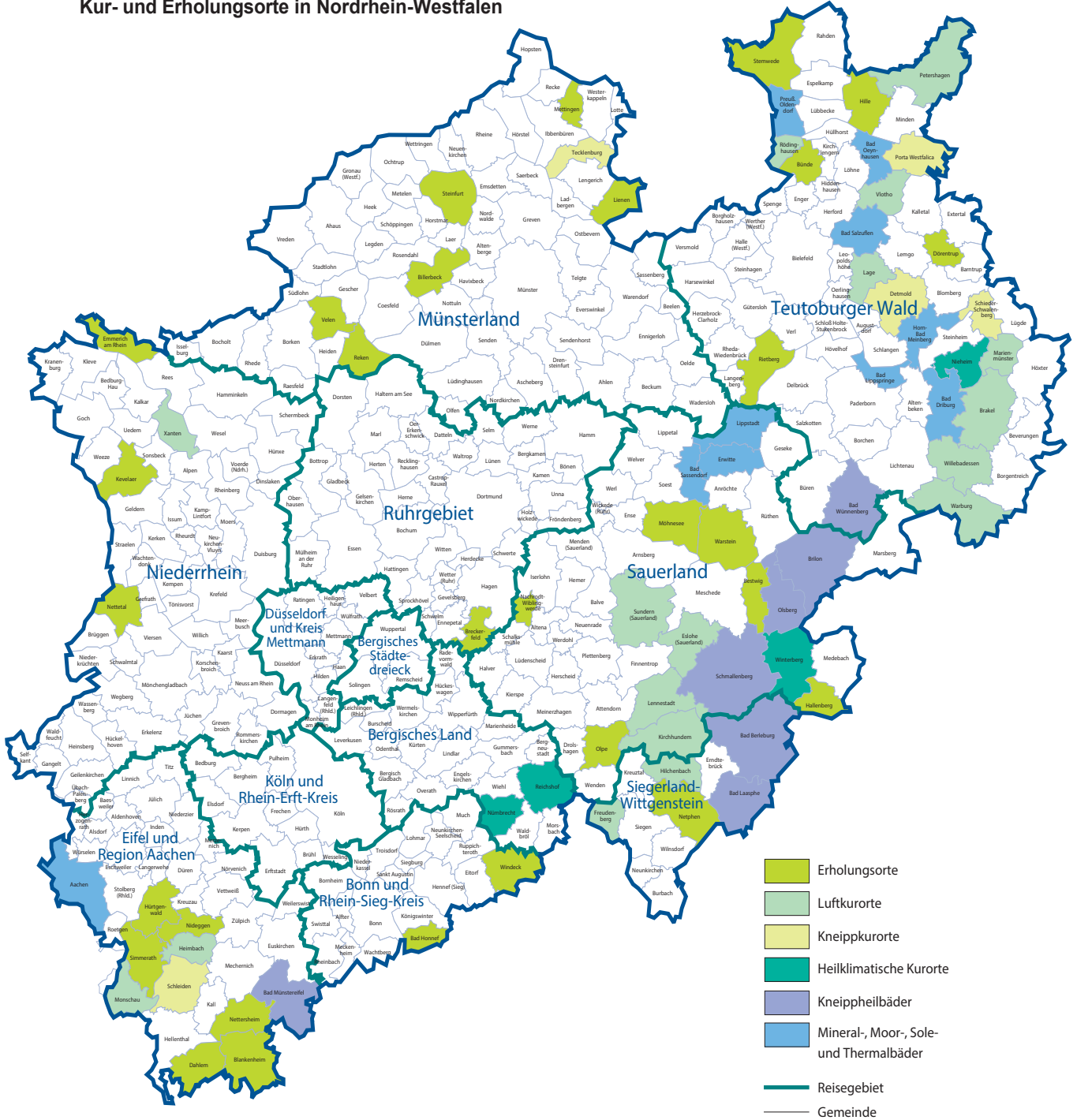

Grafik: IT.NRW

Veröffentlichungen aus den Fachbereichen Handel und Verkehr

Entwicklung von Umsatz und Beschäftigung in nordrhein-westfälischen Unternehmen des Einzelhandels, des Kraftfahrzeughandels, des Großhandels und des Gastgewerbes

Inhalt: Jedes der drei monatlich erscheinenden Hefte enthält die vorläufigen Ergebnisse der Umsatzentwicklung und der Entwicklung der Beschäftigtenzahlen als Messzahlen auf der Basis des Jahres 2015 und als prozentuale Abweichung zum Vormonat und zum Vorjahresmonat. Die Ergebnisse werden in einigen Eckzahlen für die wichtigsten Wirtschaftszweige dargestellt.

Einzelhandel: Artikel-Nr. G11
Gastgewerbe: Artikel-Nr. G43
Großhandel: Artikel-Nr. G12
Kraftfahrzeughandel (inkl. Instandhaltung und Reparatur): Artikel-Nr. G15

Fachliche Auskünfte zu diesen Veröffentlichungen erteilen Ihnen gerne Matthias Baer und Yu-Ri Löschner unter Telefon-Nr. 0211 9449-3787 bzw. 0211 9449-3786.

Gäste und Übernachtungen im Reiseverkehr Nordrhein-Westfalens

Inhalt: Das Heft enthält vorläufige Ergebnisse von Ankünften, Übernachtungen und Aufenthaltsdauer der Gäste in nordrhein-westfälischen Beherbergungsstätten sowie die Zahl der Beherbergungsstätten, Gästebetten und die prozentuale Kapazitätsauslastung gegliedert nach Bade-, Kur-, Erholungsorten und sonstigen Gemeinden, nach Betriebsarten, Regionaleinheiten, Reisegebieten und nach Herkunftsländern. Dargestellt wird die Anzahl, die prozentuale Veränderung gegenüber dem Vorjahresmonat sowie die durchschnittliche Aufenthaltsdauer in Tagen.

Artikel-Nr. G41

Fachliche Auskünfte zu diesen Veröffentlichungen erteilen Ihnen gerne Markus Sesterhenn und Michael Schumann unter Telefon-Nr. 0211 9449-3816 bzw. 0211 9449-3818.

Straßenverkehrsunfälle in Nordrhein-Westfalen

Inhalt: Der Monatsbericht enthält Ergebnisse von Straßenverkehrsunfällen und dabei Verunglückten in Nordrhein-Westfalen nach Unfallkategorien, nach Straßen-, Unfallarten, Unfalltypen, nach Tagesdatum, Ortslage, Art der Verkehrsbeteiligung, Unfallursachen und nach Fehlverhalten der Fahrzeugführer sowie die Anzahl der Verunglückten nach der Schwere der Verletzung, Altersgruppen und Geschlecht. Dargestellt werden die monatlichen und die kumulierten Zahlen, die Vorjahresergebnisse und die prozentuale Veränderung gegenüber den Vorjahreszeiträumen. Auf Gemeindeebene sind Ergebnisse nach Ortslage und Unfallkategorien enthalten.

Artikel-Nr. H12

Straßenverkehrsunfälle in Nordrhein-Westfalen

Inhalt: Der Bericht enthält Ergebnisse von Straßenverkehrsunfällen und dabei Verunglückten in Nordrhein-Westfalen nach Unfallkategorien, nach Straßen-, Unfallarten, Unfalltypen, nach Tagesdatum, Ortslage, Art der Verkehrsbeteiligung, Unfallursachen und nach Fehlverhalten der Fahrzeugführer sowie die Anzahl der Verunglückten nach der Schwere der Verletzung, Altersgruppen und Geschlecht. Dargestellt werden die Jahreswerte, die Vorjahresergebnisse und die prozentuale Veränderung gegenüber den Vorjahreszeiträumen. Auf Gemeindeebene sind Ergebnisse nach Ortslage und Unfallkategorien enthalten. Zahlreiche Grafiken und eine Farbkarte runden den Bericht ab.

Artikel-Nr. H13

Fachliche Auskünfte zu diesen Veröffentlichungen erteilen Ihnen gerne Petra Focks und Thilo Wegner unter Telefon-Nr. 0211 9449-3820 bzw. 0211 9449-3821.

Binnenschifffahrt in Nordrhein-Westfalen

Inhalt: Der Monatsbericht enthält die Entwicklung des Güterverkehrs auf den nordrhein-westfälischen Binnenwasserstraßen nach Verkehrsbeziehungen und Güterabteilungen. Dargestellt werden die monatlichen Gütermengen in Tonnen bzw. der Containerumschlag für Nordrhein-Westfalen, die Mengen des Vormonats und des Vorjahresmonats sowie die kumulierten Jahreshütermengen im Vergleich zum Vorjahreszeitraum mit der prozentualen Veränderung.

Artikel-Nr. H21

Fachliche Auskünfte zu dieser Veröffentlichungen erteilen Ihnen gerne Dirk Kamps und Sabine Schmidt unter Telefon-Nr. 0211 9449-3827 bzw. 0211 9449-3826.