



und Erden. . .	2	x	.	.	1200	Tabakerzeugnisse (ohne Abfälle) . . . . .	5	x
rdgas- . . . . .	-	-	-	-	1299	Veredlung von Erzeugnissen dieser Güter- abteilung . . . . .	-	-
ergbau . . . . .	2	x	.	.	13	Textilien . . . . .	237	x
und Erden. . .	92	x	4 232 700	32	1310	Textile Spinnstoffe und Garne. . . . .	10	17 099 206
. . . . .	22	x	196 962	7	1320	Gewebe. . . . .	43	69 407 753
. . . . .	157	x	4 410 627	31	1330	Textilveredlung. . . . .	48	x
. . . . .	10	x	9 609 047	5	1391	Gewirke und Gestricke. . . . .	12	x
erzeugnisse .	6	x	148 319	14	1392	Konfektionierte Textilwaren (ohne Bekleidung) . . . . .	70	x
oren, . . . . .	12	x	495 480	26	1393	Teppiche und textile Fußbodenbeläge, auch konfektionierte . . . . .	kg	14 36 845 082
. g. . . . .	42	x	1 211 722	35	1394	Seilerwaren . . . . .	kg	4 3 029 310
. . . . .	11	.	2 885 581	30	1395	Vliesstoffe (auch getränkt, bestrichen, überzogen oder mit Lagen versehen) und Erzeugnisse daraus (ohne Bekleidung). . . . .	kg	12 49 308 780
. . . . .	4	.	97 467	16	1396	Technische Textilien . . . . .	65	x
peiseeis) . . . . .	27	x	1 342 737	8	1399	Sonstige Textilwaren, a. n. g. . . . .	5	x
. . . . .	4	x	85 542 600	10	14	Bekleidung . . . . .	49	x
. . . . .	26	x	577 201	19	1411	Bekleidung aus Leder oder rekonstituiertem Leder (einschl. Mänteln) (ohne Bekleidungs- zubehör, Schuhe und Kopfbedeckungen) . . . . .	-	-
. . . . .	13	x	460 971	42	1412	Arbeits- und Berufsbekleidung . . . . .	St	11 1 075 085
. . . . .	508	x	3 186 592	26	1413	Sonstige Oberbekleidung (ohne Arbeits- und Berufsbekleidung). . . . .	St	19 5 795 500
. . . . .	2	.	.	.	1414	Wäsche. . . . .	11	x
. . . . .	7	.	.	30	1419	Bekleidung und Bekleidungszubehör, a. n. g. . . . .	12	x
. . . . .	41	.	605 557 331	26	1420	Pelzwaren . . . . .	-	-
. . . . .	11	.	124 048 886	17	1431	Strumpfwaren. . . . .	4	x
. . . . .	24	x	474 688	18	1439	Bekleidung a. n. g., aus Gewirken oder Gestricken Veredlung von Erzeugnissen dieser Güterab- teilung (ohne Bekleidung aus textilen Stoffen) . . . . .	St	4 .
. . . . .	24	x	465 843	.	1499	Leder und Lederwaren . . . . .	33	x
ereitungen, n oder zum einem Inhalt	2	.	.	17	1511	Leder und Lederfaserstoff; zugerichtete und gefärbte Felle . . . . .	4	x
. . . . .	61	x	786 590	12	1512	Lederwaren (ohne Lederbekleidung und Schuhe) . . . . .	16	x
. . . . .	29	x	453 031	.	1520	Schuhe . . . . .	13	x
ereitet	26	.	.	.	1599	Veredlung von Erzeugnissen dieser Güter- abteilung . . . . .	-	-
Güter-	.	.	.	.	.	.	.	.

## Statistische Berichte Gäste und Übernachtungen im Reiseverkehr Nordrhein-Westfalens

September 2020



# **Gäste und Übernachtungen im Reiseverkehr Nordrhein-Westfalens**

**September 2020**

Herausgegeben von  
Information und Technik Nordrhein-Westfalen, Statistisches Landesamt  
Mauerstraße 51, 40476 Düsseldorf • Postfach 10 11 05, 40002 Düsseldorf  
Telefon 0211 9449-01 • Telefax 0211 9449-8000  
Internet: <http://www.it.nrw>  
E-Mail: [poststelle@it.nrw.de](mailto:poststelle@it.nrw.de)

Erschienen im November 2020

Alle Statistischen Berichte finden Sie als PDF-Datei zum kostenlosen  
Download in unserer Internet-Rubrik Aktuell / Publikationen.  
© Information und Technik NRW, Düsseldorf, 2020  
Auszugsweise Vervielfältigung und Verbreitung mit Quellenangabe gestattet.

# Inhalt

	Seite
<b>Vorbemerkungen</b> .....	4
<b>Hinweis</b> .....	5
<b>Grafiken</b> .....	6
 <b>Tabellenteil</b>	
1. Entwicklung der Ankünfte und Übernachtungen .....	8
2. Kapazität und Leistung der Beherbergungsstätten im September 2020 nach	
2.1 Verwaltungsbezirken .....	9
2.2 Gemeindegruppen und Betriebsarten .....	23
2.3 Reisegebieten und Betriebsarten .....	27
2.4 Reisegebieten und Herkunftsländern .....	31
3. Leistung der Beherbergungsstätten von Januar bis September 2020 nach	
3.1 Verwaltungsbezirken .....	44
3.2 Gemeindegruppen und Betriebsarten .....	58
3.3 Reisegebieten und Betriebsarten .....	62
3.4 Reisegebieten und Herkunftsländern .....	66
4.1 Leistung der Campingplätze nach Herkunftsländern .....	79
4.2 Leistung der Campingplätze nach Herkunftsländern – kumulierte Ergebnisse .....	80
 <b>Karte</b>	
Reisegebiete in Nordrhein-Westfalen .....	81
Übersicht der Reisegebiete / Regionen in Nordrhein-Westfalen .....	82
 <b>Karte</b>	
Kur- und Erholungsorte in Nordrhein-Westfalen .....	83
Verzeichnis der Kurorte und Erholungsorte in Nordrhein-Westfalen .....	84
<b>Veröffentlichungen</b> .....	86

## Vorbemerkungen

In der Beherbergungsstatistik des Reiseverkehrs werden monatlich die angekommenen Gäste und Gästeübernachtungen in Beherbergungsbetrieben und auf Campingplätzen erfasst, wobei die Gäste aus dem Ausland nach dem Herkunftsland (ständiger Wohnsitz) untergliedert werden. Bei Beherbergungsbetrieben wird die Zahl der angebotenen Betten und bei Campingplätzen die Zahl der angebotenen Stellplätze erhoben. Einmal jährlich wird bei Betrieben der klassischen Hotellerie zum Stichtag 31. Juli die Zahl der angebotenen Gästezimmer erfasst und in der Juli-Ausgabe dieses Berichts veröffentlicht.

Die Rechtsgrundlage dieser Erhebung ist das „Gesetz zur Neuordnung der Statistik über die Beherbergung im Reiseverkehr (Beherbergungsstatistikgesetz – BeherbStatG) vom 22. Mai 2002“ (BGBl. I S. 1642), zuletzt geändert durch Artikel 11 des Gesetzes vom 28. Juli 2015 (BGBl. I S. 1400). Nach § 3 (I) dieses Gesetzes werden nur Beherbergungsbetriebe in die Erhebung einbezogen, die zehn und mehr Schlafgelegenheiten bzw. bei Campingplätzen zehn und mehr Stellplätze aufweisen.

### Darstellung der Ergebnisse

Die vorliegenden Monatsergebnisse enthalten vorläufige Zahlen. In der Regel weichen aber die endgültigen Ergebnisse nur geringfügig davon ab. In den aufsummierten Teiljahresergebnissen im zweiten Teil des Berichtes fließen jeweils nachträgliche Meldungen von Beherbergungsbetrieben ein, so dass diese Ergebnisse im Laufes des Jahres beständiger werden.

Zurzeit gibt es in Nordrhein-Westfalen zwei Gemeinden (von 396), die keine Beherbergungsstätte mit zehn und mehr Betten haben. Sie werden in der Erhebung nicht berücksichtigt.

Die Zahl der prädikatisierten Orte in Nordrhein-Westfalen beträgt zurzeit 72. Darunter befinden sich 10 Mineral-, Moor-, Sole- und Thermalbäder, 4 Heilklimatische Kurorte, 5 Kneippkurorte, 7 Kneippheilbäder, 16 Luftkurorte und 30 Erholungsorte. Eine Übersicht der Lage dieser Orte finden Sie am Ende des Berichtes.

## Hinweis

Abweichungen in den Summen ergeben sich aus dem Runden der Einzelwerte

Eventuelle Abweichungen der Monatswerte in Tabelle 1 gegenüber den Monatswerten vorangegangener Statistischer Berichte ergeben sich durch Nachmeldungen.

## Zeichenerklärung

(nach DIN 55 301)

0	weniger als die Hälfte von 1 in der letzten besetzten Stelle, jedoch mehr als nichts
–	nichts vorhanden (genau null)
...	Angabe fällt später an
x	Tabellenfach gesperrt, weil Aussage nicht sinnvoll
.	Zahlenwert unbekannt oder geheim zu halten

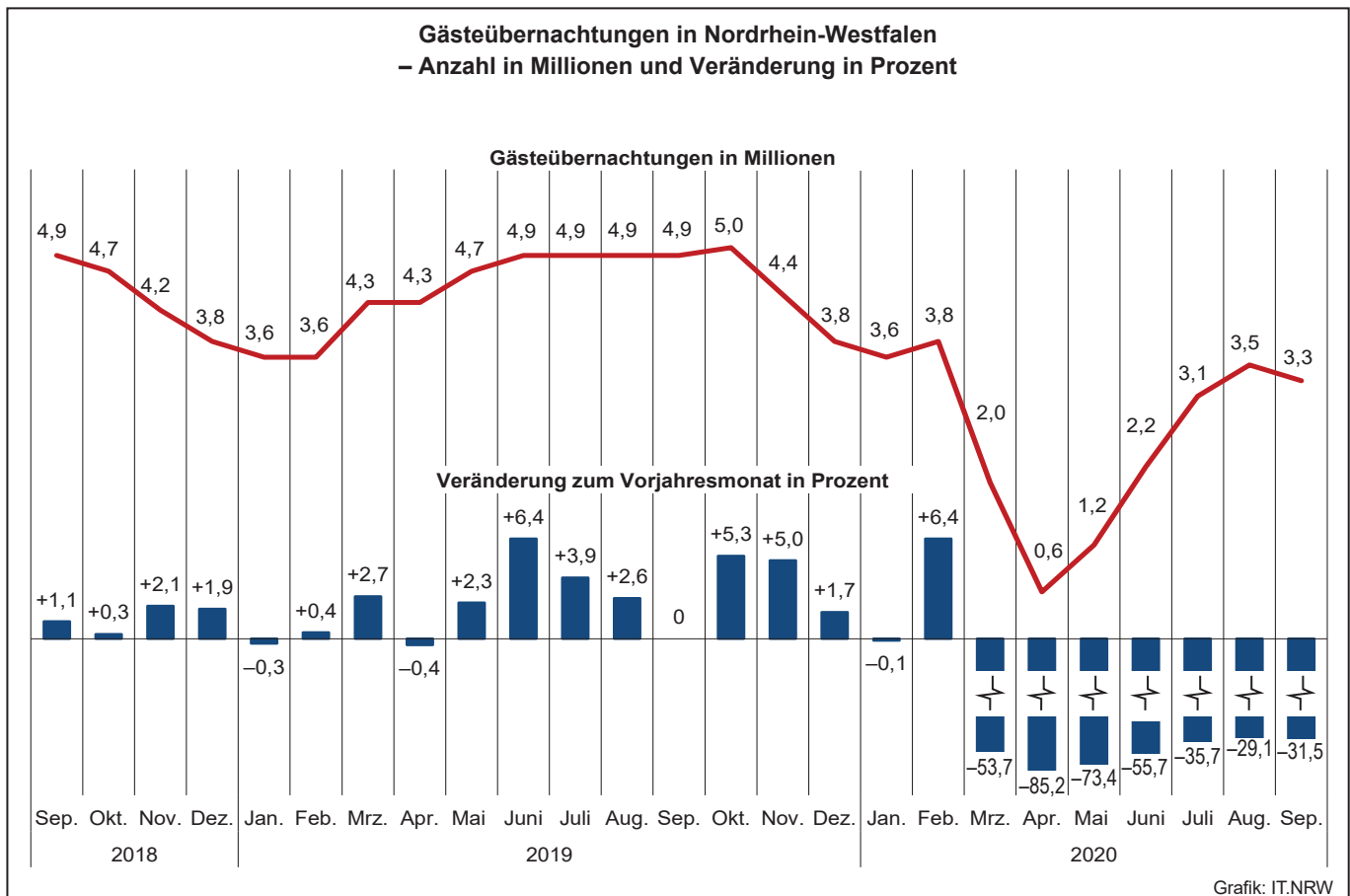
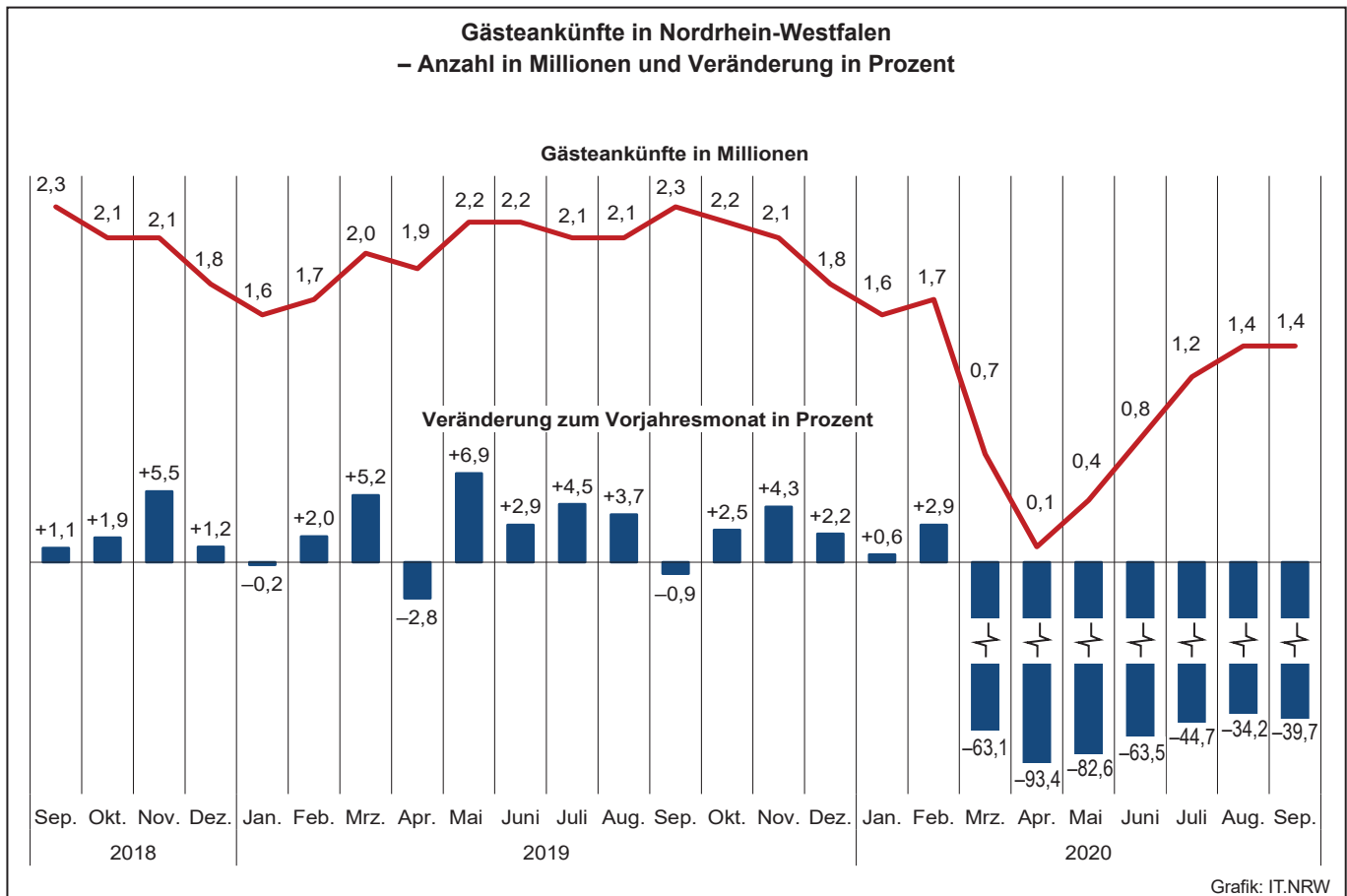

Übernachtungen in NRW je 1 000 Einwohner/-innen nach Reisegebieten  
sowie Anteil der deutschen und ausländischen Gäste im September 2020

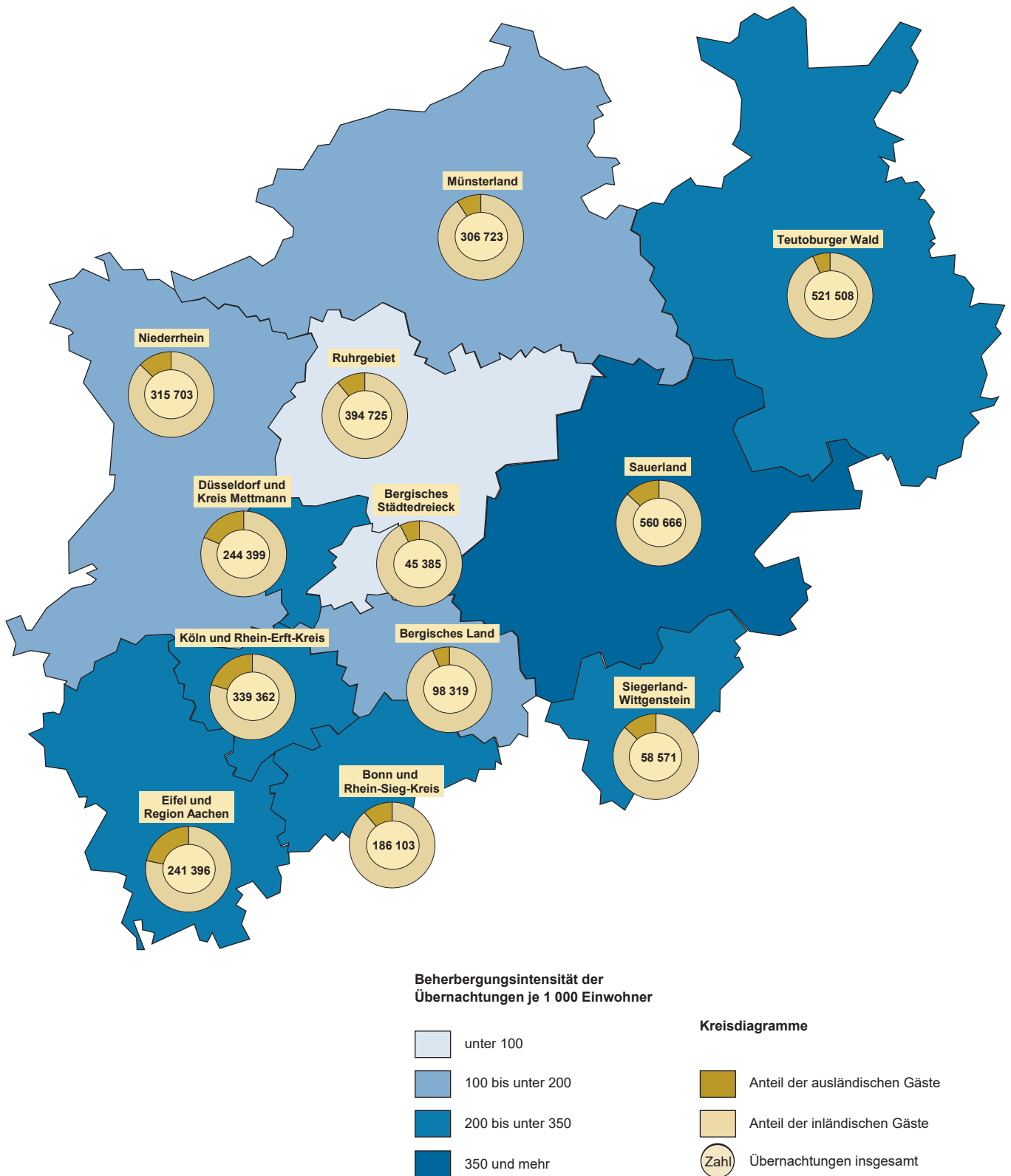

Grafik: IT.NRW



## 1. Entwicklung der Ankünfte und Übernachtungen

Zeitraum	Ankünfte		Übernachtungen		Ankünfte		Übernachtungen		
	aller Gäste	ausländischer Gäste	aller Gäste	ausländischer Gäste	aller Gäste	ausländischer Gäste	aller Gäste	ausländischer Gäste	
	Anzahl				Veränderungen zum Vorjahresmonat in %				
2018	Januar	1 628 880	385 771	3 633 268	814 602	+3,8	+2,2	+3,9	+4,1
	Februar	1 633 995	355 431	3 581 843	753 874	+4,2	+2,7	+4,0	+1,9
	März	1 881 579	426 026	4 149 018	854 579	-4,3	-6,2	-3,7	-9,0
	April	1 960 742	438 863	4 275 128	877 918	+5,0	+6,7	+1,0	+5,2
	Mai	2 083 583	433 740	4 578 751	872 253	-4,7	-14,1	-4,0	-16,0
	Juni	2 165 462	427 563	4 586 548	837 389	+2,9	+0,8	+0,8	-1,9
	Juli	2 044 143	474 428	4 706 900	1 018 617	+2,1	+2,2	+2,1	-
	August	2 043 271	502 327	4 800 439	1 137 336	+4,8	+4,5	+2,0	+2,7
	September	2 292 975	467 545	4 860 551	940 028	+1,1	-0,7	+1,1	-1,5
	Oktober	2 129 904	457 654	4 734 131	934 495	+1,9	+0,8	+0,3	-2,8
	November	2 051 136	433 284	4 236 282	843 252	+5,5	+1,0	+2,1	-3,9
	Dezember	1 784 987	463 723	3 784 172	901 503	+1,2	+2,0	+1,9	+2,0
2019	Januar	1 626 411	388 323	3 624 078	812 914	-0,2	+0,7	-0,3	-0,2
	Februar	1 666 541	359 183	3 594 398	758 702	+2,0	+1,1	+0,4	+0,6
	März	1 978 946	428 660	4 260 353	876 357	+5,2	+0,6	+2,7	+2,5
	April	1 906 579	413 433	4 258 839	826 638	-2,8	-5,8	-0,4	-5,8
	Mai	2 227 835	453 165	4 682 314	884 824	+6,9	+4,5	+2,3	+1,4
	Juni	2 229 194	463 356	4 879 763	959 849	+2,9	+8,4	+6,4	+14,6
	Juli	2 136 421	495 832	4 891 590	1 058 877	+4,5	+4,5	+3,9	+4,0
	August	2 117 855	500 096	4 925 448	1 116 957	+3,7	-0,4	+2,6	-1,8
	September	2 273 460	458 884	4 862 741	930 989	-0,9	-1,9	-	-1,0
	Oktober	2 182 699	509 431	4 984 730	1 098 861	+2,5	+11,3	+5,3	+17,6
	November	2 140 019	459 660	4 445 979	905 918	+4,3	+6,1	+5,0	+7,4
	Dezember	1 823 690	477 000	3 849 551	919 833	+2,2	+2,9	+1,7	+2,0
2020	Januar	1 635 883	366 251	3 620 035	756 955	+0,6	-5,7	-0,1	-6,9
	Februar	1 715 573	381 790	3 825 772	832 684	+2,9	+6,3	+6,4	+9,8
	März	730 471	115 599	1 972 268	258 490	-63,1	-73,0	-53,7	-70,5
	April	125 600	12 034	629 768	50 226	-93,4	-97,1	-85,2	-93,9
	Mai	386 804	28 007	1 244 381	87 535	-82,6	-93,8	-73,4	-90,1
	Juni	813 618	85 740	2 163 191	205 066	-63,5	-81,5	-55,7	-78,6
	Juli	1 181 907	204 159	3 145 146	495 482	-44,7	-58,8	-35,7	-53,2
	August	1 393 490	243 848	3 490 750	594 870	-34,2	-51,2	-29,1	-46,7
	September	1 371 221	181 543	3 333 152	418 817	-39,7	-60,4	-31,5	-55,0
	Oktober	...	...	...	...	...	...	...	...
	November	...	...	...	...	...	...	...	...
	Dezember	...	...	...	...	...	...	...	...

## 2.1 Kapazität und Leistung der Beherbergungsstätten nach Verwaltungsbezirken

September 2020

Amtliche Schlüsselnummer	Verwaltungsbezirk	Betriebe		Betten			Mittlere Aufenthaltsdauer <sup>3)</sup>	
		geöffnete	Veränderung <sup>1)</sup>	angebotene	Veränderung <sup>1)</sup>	mittlere Auslastung <sup>2)</sup>	aller Gäste	ausländischer Gäste
	<b>Kreisfreie Städte</b>							
<b>111 000</b>	<b>Düsseldorf</b>	<b>203</b>	<b>-9,4</b>	<b>26 657</b>	<b>-4,5</b>	<b>24,6</b>	<b>1,6</b>	<b>1,7</b>
<b>112 000</b>	<b>Duisburg</b>	<b>44</b>	<b>-6,4</b>	<b>3 977</b>	<b>+5,2</b>	<b>29,6</b>	<b>2,0</b>	<b>1,9</b>
<b>113 000</b>	<b>Essen</b>	<b>92</b>	<b>-4,2</b>	<b>10 109</b>	<b>-1,2</b>	<b>24,9</b>	<b>2,0</b>	<b>1,7</b>
<b>114 000</b>	<b>Krefeld</b>	<b>19</b>	<b>-13,6</b>	<b>1 741</b>	<b>-2,1</b>	<b>26,5</b>	<b>1,8</b>	<b>1,5</b>
<b>116 000</b>	<b>Mönchengladbach</b>	<b>27</b>	<b>-10,0</b>	<b>1 951</b>	<b>-14,4</b>	<b>35,0</b>	<b>1,8</b>	<b>1,6</b>
<b>117 000</b>	<b>Mülheim an der Ruhr</b>	<b>30</b>	<b>-6,3</b>	<b>1 706</b>	<b>-9,9</b>	<b>22,2</b>	<b>2,0</b>	<b>2,5</b>
<b>119 000</b>	<b>Oberhausen</b>	<b>31</b>	<b>-3,1</b>	<b>3 203</b>	<b>+2,3</b>	<b>28,2</b>	<b>2,4</b>	<b>2,7</b>
<b>120 000</b>	<b>Remscheid</b>	<b>17</b>	<b>-</b>	<b>890</b>	<b>+0,3</b>	<b>20,2</b>	<b>1,8</b>	<b>1,6</b>
<b>122 000</b>	<b>Solingen</b>	<b>18</b>	<b>-</b>	<b>881</b>	<b>+1,5</b>	<b>16,2</b>	<b>1,9</b>	<b>1,8</b>
<b>124 000</b>	<b>Wuppertal</b>	<b>43</b>	<b>-4,4</b>	<b>4 056</b>	<b>-2,7</b>	<b>29,6</b>	<b>2,3</b>	<b>1,8</b>
<b>154 000</b>	<b>Kreis Kleve</b>	<b>132</b>	<b>-5,0</b>	<b>5 578</b>	<b>-3,7</b>	<b>31,1</b>	<b>2,1</b>	<b>2,0</b>
154 004	Bedburg-Hau	3	-	85	-	17,5	2,1	4,6
154 008	Emmerich am Rhein, Stadt	13	-	292	+2,1	33,5	1,7	2,0
154 012	Geldern, Stadt	11	-8,3	554	-6,7	53,1	3,4	2,0
154 016	Goch, Stadt	11	-	476	+1,3	40,7	2,1	2,4
154 020	Issum	4	-20,0	62	-	12,6	2,4	1,9
154 024	Kalkar, Stadt	8	-	1 145	-1,3	16,4	2,2	1,7
154 028	Kerken	5	-	89	+4,7	13,3	1,5	2,0
154 032	Kevelaer, Stadt	19	-5,0	715	+6,1	30,2	2,0	4,5
154 036	Kleve, Stadt	13	-7,1	685	-4,6	29,3	1,9	1,8
154 040	Kranenburg	6	-	181	-38,6	25,6	2,1	2,6
154 044	Rees, Stadt	10	-	277	+1,5	50,1	2,2	2,4
154 048	Rheurdt	3	-25,0	109	-8,4	10,0	2,1	-
154 052	Straelen, Stadt	8	-	204	-1,4	31,3	2,0	1,9
154 056	Uedem	5	-	187	-	62,2	2,4	1,1
154 060	Wachtendonk	6	-25,0	118	-33,0	22,0	2,9	1,2
154 064	Weeze	7	-	399	-	26,8	1,4	1,1
<b>158 000</b>	<b>Kreis Mettmann</b>	<b>92</b>	<b>-7,1</b>	<b>6 836</b>	<b>-7,5</b>	<b>22,5</b>	<b>1,9</b>	<b>2,0</b>
158 004	Erkrath, Stadt	3	-25,0	105	-57,0	.	.	.
158 008	Haan, Stadt	5	-	429	-6,1	21,3	1,9	1,9
158 012	Heiligenhaus, Stadt	4	-	207	-	18,1	1,7	1,3
158 016	Hilden, Stadt	11	-15,4	1 050	-2,7	27,7	2,4	2,0
158 020	Langenfeld (Rhld.), Stadt	10	-9,1	424	-11,5	36,2	3,2	2,6
158 024	Mettmann, Stadt	9	-10,0	962	-7,7	22,4	1,8	2,6
158 026	Monheim am Rhein, Stadt	8	-	752	-0,1	16,8	1,5	1,5
158 028	Ratingen, Stadt	28	-3,4	2 328	-7,8	19,4	1,7	1,7
158 032	Velbert, Stadt	12	-7,7	530	-4,2	23,5	1,9	1,7
158 036	Wülfrath, Stadt	2	-	49	-10,9	.	.	.
<b>162 000</b>	<b>Rhein-Kreis Neuss</b>	<b>87</b>	<b>-6,5</b>	<b>5 958</b>	<b>-7,4</b>	<b>33,3</b>	<b>2,8</b>	<b>2,2</b>
162 004	Dormagen, Stadt	16	-	710	-1,1	44,4	4,2	3,5
162 008	Grevenbroich, Stadt	12	-7,7	607	+0,8	28,6	2,4	2,5
162 012	Jüchen, Stadt	3	-25,0	76	-32,1	19,2	2,0	1,9
162 016	Kaarst, Stadt	9	-	570	-	20,0	1,8	2,7
162 020	Korschenbroich, Stadt	7	-	331	+0,6	.	.	.
162 022	Meerbusch, Stadt	20	-	838	-13,1	47,7	5,6	5,0
162 024	Neuss, Stadt	16	-15,8	2 762	-9,1	25,4	1,8	1,6
162 028	Rommerskirchen	4	-20,0	64	-34,0	.	.	.
<b>166 000</b>	<b>Kreis Viersen</b>	<b>65</b>	<b>-7,1</b>	<b>2 514</b>	<b>-6,0</b>	<b>28,1</b>	<b>2,3</b>	<b>2,9</b>
166 004	Brüggen	8	-11,1	81	-71,9	28,1	2,7	2,1
166 008	Grefrath	4	-	190	-2,1	19,1	2,7	1,1
166 012	Kempfen, Stadt	7	-	248	+2,5	32,0	3,3	4,6
166 016	Nettetal, Stadt	14	-6,7	1 012	+5,1	22,6	2,4	6,5
166 020	Niederkrüchten	10	-	82	+1,2	47,0	2,2	2,0
166 024	Schwalmtal	2	-	40	-	.	.	.
166 028	Tönisvorst, Stadt	3	-40,0	59	-19,2	.	.	.
166 032	Viersen, Stadt	8	-11,1	210	-5,8	30,7	1,9	2,5
166 036	Willich, Stadt	9	-	592	+3,9	36,7	2,0	2,3
<b>170 000</b>	<b>Kreis Wesel</b>	<b>107</b>	<b>-5,3</b>	<b>4 609</b>	<b>-5,1</b>	<b>41,5</b>	<b>2,2</b>	<b>2,4</b>
170 004	Alpen	4	-33,3	108	-23,4	33,5	1,9	2,1
170 008	Dinslaken, Stadt	9	-18,2	316	-16,6	33,7	2,1	2,7
170 012	Hamminkeln, Stadt	9	-	334	-	64,5	4,4	8,2
170 016	Hünxe	4	-20,0	71	-38,8	14,0	2,2	-
170 020	Kamp-Lintfort, Stadt	5	-	361	-0,3	41,3	1,9	2,0

1) Veränderung gegenüber dem Vorjahresmonat in % – 2) mittlere Auslastung = (Übernachtungen / angebotene Bettentage) \* 100 – 3) mittlere Aufenthaltsdauer (in Tagen) = Übernachtungen / Ankünfte

## Noch: 2.1 Kapazität und Leistung der Beherbergungsstätten nach Verwaltungsbezirken

September 2020

Amtliche Schlüsselnummer	Verwaltungsbezirk	Ankünfte				Übernachtungen			
		aller Gäste	Veränderung <sup>1)</sup>	ausländischer Gäste	Veränderung <sup>1)</sup>	aller Gäste	Veränderung <sup>1)</sup>	ausländischer Gäste	Veränderung <sup>1)</sup>
	<b>Kreisfreie Städte</b>								
111 000	Düsseldorf	120 547	-54,8	22 595	-73,9	198 461	-54,4	39 155	-74,1
112 000	Duisburg	17 228	-37,0	1 800	-58,5	35 305	-32,8	3 448	-53,7
113 000	Essen	37 816	-51,2	4 688	-62,5	77 021	-48,8	8 022	-67,4
114 000	Krefeld	7 703	-47,8	1 298	-62,0	13 834	-39,3	1 934	-65,9
116 000	Mönchengladbach	10 594	-34,8	1 845	-51,3	19 114	-33,5	2 940	-55,7
117 000	Mülheim an der Ruhr	5 898	-41,3	662	-53,9	11 830	-36,7	1 629	-45,4
119 000	Oberhausen	11 433	-45,5	1 652	-54,4	27 014	-40,0	4 397	-43,3
120 000	Remscheid	2 948	-56,3	244	-82,3	5 393	-51,3	390	-82,0
122 000	Solingen	2 529	-48,5	187	-72,5	4 684	-46,6	335	-77,3
124 000	Wuppertal	15 293	-41,2	1 420	-60,1	35 308	-39,6	2 625	-59,4
154 000	<b>Kreis Kleve</b>	34 856	-28,6	5 959	-44,8	74 780	-22,3	11 745	-40,5
154 004	Bedburg-Hau	293	-64,8	39	-79,9	607	-61,4	178	-68,9
154 008	Emmerich am Rhein, Stadt	3 299	+12,9	698	+1,5	5 695	+4,5	1 368	-6,5
154 012	Geldern, Stadt	2 950	-0,8	300	+3,1	9 938	-0,3	593	-5,3
154 016	Goch, Stadt	5 503	+15,3	1 136	+29,8	11 507	+10,1	2 750	+29,2
154 020	Issum	353	-9,7	50	-50,0	860	-9,7	96	-53,4
154 024	Kalkar, Stadt	4 835	-49,1	1 148	-64,6	10 746	-39,8	1 940	-67,2
154 028	Kerken	315	-62,5	51	-58,5	468	-66,9	100	-54,3
154 032	Kevelaer, Stadt	4 106	-29,4	237	-69,3	8 347	-19,1	1 068	-39,0
154 036	Kleve, Stadt	3 371	-42,3	445	-53,5	6 528	-37,1	806	-50,6
154 040	Kranenburg	830	-70,9	202	-63,3	1 751	-71,0	520	-45,1
154 044	Rees, Stadt	2 533	-9,4	272	-43,6	5 504	+5,5	663	-20,7
154 048	Rheurdt	291	-64,9	-	-100,0	602	-66,1	-	-100,0
154 052	Straelen, Stadt	1 270	-31,5	135	-42,8	2 502	-26,1	263	-62,6
154 056	Uedem	1 501	+19,6	35	+133,3	3 576	+18,1	40	+166,7
154 060	Wachtendonk	991	+8,7	108	+80,0	2 835	+2,8	133	+90,0
154 064	Weeze	2 415	-45,5	1 103	-49,1	3 314	-42,0	1 227	-49,0
158 000	<b>Kreis Mettmann</b>	23 614	-56,5	3 286	-72,0	45 938	-52,7	6 557	-68,9
158 004	Erkrath, Stadt	.	.	.	.	.	.	.	.
158 008	Haan, Stadt	1 443	-46,1	191	-56,9	2 737	-48,3	354	-59,3
158 012	Heiligenhaus, Stadt	667	-51,2	81	-80,3	1 123	-44,3	106	-86,8
158 016	Hilden, Stadt	3 614	-37,2	289	-73,4	8 719	-32,8	589	-75,8
158 020	Langenfeld (Rhld.), Stadt	1 451	-49,8	130	-64,6	4 609	-29,0	337	-50,2
158 024	Mettmann, Stadt	3 521	-57,6	429	-79,7	6 461	-55,2	1 112	-72,7
158 026	Monheim am Rhein, Stadt	2 581	-52,1	542	-51,3	3 862	-53,4	824	-58,5
158 028	Ratingen, Stadt	7 910	-63,4	1 251	-75,3	13 379	-63,5	2 186	-73,7
158 032	Velbert, Stadt	1 946	-58,1	337	-65,0	3 737	-49,6	585	-44,7
158 036	Wülfrath, Stadt	.	.	.	.	.	.	.	.
162 000	<b>Rhein-Kreis Neuss</b>	21 386	-48,6	2 969	-66,9	59 934	-37,7	6 392	-65,2
162 004	Dormagen, Stadt	2 284	-34,8	234	-73,8	9 524	-22,5	828	-64,9
162 008	Grevenbroich, Stadt	2 133	-30,8	145	-77,9	5 204	-36,3	359	-74,9
162 012	Jüchen, Stadt	224	-64,3	10	-96,4	438	-53,6	19	-94,9
162 016	Kaarst, Stadt	1 942	-57,1	227	-69,7	3 415	-53,8	620	-63,6
162 020	Korschenbroich, Stadt	.	.	.	.	.	.	.	.
162 022	Meerbusch, Stadt	2 268	-43,0	239	-64,3	12 793	-24,7	1 203	-56,1
162 024	Neuss, Stadt	11 836	-52,9	2 030	-63,3	20 728	-51,1	3 152	-66,5
162 028	Rommerskirchen	.	.	.	.	.	.	.	.
166 000	<b>Kreis Viersen</b>	10 724	-47,3	767	-75,2	24 590	-37,8	2 192	-56,6
166 004	Brüggen	776	-61,8	128	-29,3	2 074	-52,3	265	-39,4
166 008	Grefrath	403	-59,4	20	-89,1	1 099	-43,6	22	-88,9
166 012	Kempfen, Stadt	962	-28,8	54	-58,1	3 156	-19,9	248	-40,8
166 016	Nettetal, Stadt	2 910	-66,0	99	-94,2	6 870	-55,6	642	-66,6
166 020	Niederkrüchten	1 090	+1,4	131	-25,6	2 405	+3,7	263	-46,1
166 024	Schwalmtal	.	.	.	.	.	.	.	.
166 028	Tönisvorst, Stadt	.	.	.	.	.	.	.	.
166 032	Viersen, Stadt	999	-42,2	22	-79,8	1 933	-36,3	55	-68,8
166 036	Willich, Stadt	3 194	-14,4	276	-45,7	6 514	-8,4	647	-47,3
170 000	<b>Kreis Wesel</b>	31 805	-23,3	3 894	-20,9	69 907	-10,3	9 332	-7,0
170 004	Alpen	653	-18,3	55	-53,0	1 260	-29,5	118	-67,9
170 008	Dinslaken, Stadt	1 546	-23,9	242	-25,8	3 198	-23,7	663	-16,7
170 012	Hamminkeln, Stadt	1 999	-24,6	81	-47,4	8 877	-0,8	666	-35,0
170 016	Hünxe	191	-61,6	-	-100,0	421	-31,7	2	-97,1
170 020	Kamp-Lintfort, Stadt	2 480	-11,5	84	-53,6	4 589	-1,0	172	-44,7

Anmerkungen Seite 9

## Noch: 2.1 Kapazität und Leistung der Beherbergungsstätten nach Verwaltungsbezirken

September 2020

Amtliche Schlüsselnummer	Verwaltungsbezirk	Betriebe		Betten			Mittlere Aufenthaltsdauer <sup>3)</sup>	
		geöffnete	Veränderung <sup>1)</sup>	angebotene	Veränderung <sup>1)</sup>	mittlere Auslastung <sup>2)</sup>	aller Gäste	ausländischer Gäste
	<b>Noch: Kreis Wesel</b>							
170 024	Moers, Stadt	15	–	745	–3,7	41,3	2,0	2,5
170 028	Neukirchen-Vluyn, Stadt	3	–	215	+1,4	42,5	2,2	2,5
170 032	Rheinberg, Stadt	5	–16,7	147	–9,8	28,3	1,9	2,8
170 036	Schermbek	10	–	493	–2,0	35,0	1,9	1,9
170 040	Sonsbeck	6	–	201	–	26,0	3,0	2,3
170 044	Voerde (Niederrhein), Stadt	3	–	145	–4,0	29,0	2,1	1,5
170 048	Wesel, Stadt	15	+7,1	810	+1,4	47,6	1,9	2,1
170 052	Xanten, Stadt	19	–5,0	663	–8,3	45,5	2,1	1,6
<b>100 000</b>	<b>Reg.-Bez. Düsseldorf</b>	<b>1 007</b>	<b>–6,5</b>	<b>80 666</b>	<b>–4,0</b>	<b>27,3</b>	<b>2,0</b>	<b>1,9</b>
	<b>Kreisfreie Städte</b>							
<b>314 000</b>	<b>Bonn</b>	<b>94</b>	<b>–8,7</b>	<b>8 741</b>	<b>–9,2</b>	<b>35,5</b>	<b>2,0</b>	<b>2,3</b>
<b>315 000</b>	<b>Köln</b>	<b>266</b>	<b>–4,7</b>	<b>31 606</b>	<b>–5,9</b>	<b>28,2</b>	<b>1,7</b>	<b>1,8</b>
<b>316 000</b>	<b>Leverkusen</b>	<b>21</b>	<b>–4,5</b>	<b>1 477</b>	<b>–4,8</b>	<b>26,0</b>	<b>2,2</b>	<b>2,5</b>
	<b>Städteregion Aachen</b>	<b>193</b>	<b>–4,9</b>	<b>9 307</b>	<b>–7,2</b>	<b>36,7</b>	<b>2,2</b>	<b>1,9</b>
334 002	Aachen, kreisfreie Stadt	60	–7,7	5 063	–8,5	35,7	2,1	1,8
334 004	Alsdorf, Stadt	6	–	162	+1,3	27,8	3,3	2,8
334 008	Baesweiler, Stadt	4	–	113	–	25,9	1,9	2,6
334 012	Eschweiler, Stadt	12	–14,3	299	+0,3	35,2	2,7	4,2
334 016	Herzogenrath, Stadt	3	–	102	–3,8	22,5	1,5	2,3
334 020	Monschau, Stadt	43	–4,4	1 312	–5,7	36,0	2,0	1,7
334 024	Roetgen	8	–	133	–8,9	42,4	1,8	1,8
334 028	Simmerath	44	–	1 534	–8,4	44,1	2,9	2,5
334 032	Stolberg (Rhld.), Stadt	7	–	294	+5,8	35,6	2,3	1,9
334 036	Würselen, Stadt	6	–14,3	295	–9,5	31,5	1,6	1,3
<b>358 000</b>	<b>Kreis Düren</b>	<b>91</b>	<b>–</b>	<b>4 226</b>	<b>+0,9</b>	<b>37,6</b>	<b>2,7</b>	<b>3,3</b>
358 004	Aldenhoven	2	–	24	–	.	.	.
358 008	Düren, Stadt	14	–6,7	837	–0,1	39,0	2,0	1,8
358 012	Heimbach, Stadt	24	–4,0	1 562	–1,0	46,3	3,6	4,8
358 016	Hürtgenwald	7	–12,5	319	–	41,3	2,2	1,9
358 020	Inden	2	–	46	–	.	.	.
358 024	Jülich, Stadt	10	+25,0	488	+4,3	32,9	2,1	1,7
358 028	Kreuzau	4	–	129	+10,3	27,5	2,2	2,2
358 032	Langerwehe	2	–	22	–	.	.	.
358 036	Linnich, Stadt	3	–	59	–1,7	19,0	1,8	1,3
358 040	Merzenich	1	–	22	–	.	.	.
358 044	Nideggen, Stadt	17	+6,3	574	+1,8	25,1	2,6	2,4
358 048	Niederzier	4	–	117	+12,5	15,3	1,9	1,4
358 052	Nörvenich	1	–	27	–	.	.	.
358 056	Titz	–	–	–	–	–	–	–
358 060	Vettweiß	–	–	–	–	–	–	–
<b>362 000</b>	<b>Rhein-Erft-Kreis</b>	<b>107</b>	<b>–3,6</b>	<b>7 566</b>	<b>–0,7</b>	<b>36,8</b>	<b>2,9</b>	<b>3,1</b>
362 004	Bedburg, Stadt	6	–	361	+7,8	43,8	3,4	17,6
362 008	Bergheim, Stadt	14	–	471	+14,0	42,2	5,0	11,7
362 012	Brühl, Stadt	17	–10,5	2 724	–0,9	32,4	2,2	1,3
362 016	Elsdorf, Stadt	4	–	93	–	23,1	2,6	6,8
362 020	Erfstadt, Stadt	8	–11,1	174	+0,6	19,1	3,3	2,0
362 024	Frechen, Stadt	11	–	748	–0,8	25,2	1,6	1,7
362 028	Hürth, Stadt	14	–6,7	1 512	+0,7	57,1	5,5	4,4
362 032	Kerpen, Stadt	19	+5,6	870	–7,1	30,7	2,9	2,5
362 036	Pulheim, Stadt	9	–	354	–4,1	26,4	1,8	1,8
362 040	Wesseling, Stadt	5	–16,7	259	–12,8	29,3	3,2	2,5
<b>366 000</b>	<b>Kreis Euskirchen</b>	<b>141</b>	<b>+2,2</b>	<b>6 336</b>	<b>–2,3</b>	<b>32,1</b>	<b>2,5</b>	<b>3,1</b>
366 004	Bad Münstereifel, Stadt	18	–5,3	1 144	+16,4	35,7	3,4	1,6
366 008	Blankenheim	19	–13,6	506	–24,3	20,0	2,2	1,8
366 012	Dahlem	12	+33,3	1 345	+6,4	33,8	4,0	5,7
366 016	Euskirchen, Stadt	13	+8,3	539	–0,9	29,9	1,6	1,6
366 020	Hellenthal	21	–4,5	342	–33,5	25,6	2,4	2,4
366 024	Kall	13	+30,0	538	+10,9	35,9	1,2	1,1
366 028	Mechernich, Stadt	9	–18,2	218	–15,8	.	.	.
366 032	Nettersheim	7	–22,2	284	–51,3	20,6	1,6	1,5
366 036	Schleiden, Stadt	22	+22,2	1 249	+20,4	34,1	2,6	2,8
366 040	Weilerswist	2	+100,0	38	+111,1	.	.	.
366 044	Zülpich, Stadt	5	–	133	–	61,2	4,2	1,3

Anmerkungen Seite 9

## Noch: 2.1 Kapazität und Leistung der Beherbergungsstätten nach Verwaltungsbezirken

September 2020

Amtliche Schlüsselnummer	Verwaltungsbezirk	Ankünfte				Übernachtungen			
		aller Gäste	Veränderung <sup>1)</sup>	ausländischer Gäste	Veränderung <sup>1)</sup>	aller Gäste	Veränderung <sup>1)</sup>	ausländischer Gäste	Veränderung <sup>1)</sup>
	<b>Noch: Kreis Wesel</b>								
170 024	Moers, Stadt	4 916	-26,3	1 307	+3,4	9 670	-10,9	3 322	+59,0
170 028	Neukirchen-Vluyn, Stadt	1 268	-30,1	206	-26,2	2 743	-1,5	524	-8,9
170 032	Rheinberg, Stadt	645	-34,4	112	-64,4	1 248	-22,1	310	-46,1
170 036	Schermbach	2 786	-27,5	254	-38,8	5 176	-17,7	493	-38,1
170 040	Sonsbeck	1 919	-6,1	104	+35,1	5 763	-1,6	241	+24,2
170 044	Voerde (Niederrhein), Stadt	606	-29,9	64	+30,6	1 262	-33,1	95	+35,7
170 048	Wesel, Stadt	6 702	-29,0	1 017	-19,9	12 669	-17,7	2 136	-13,0
170 052	Xanten, Stadt	6 094	-13,2	368	-10,5	13 031	-0,3	590	-16,7
<b>100 000</b>	<b>Reg.-Bez. Düsseldorf</b>	<b>354 374</b>	<b>-47,7</b>	<b>53 266</b>	<b>-66,9</b>	<b>703 113</b>	<b>-43,2</b>	<b>101 093</b>	<b>-65,2</b>
	<b>Kreisfreie Städte</b>								
<b>314 000</b>	<b>Bonn</b>	<b>46 120</b>	<b>-49,7</b>	<b>4 608</b>	<b>-71,6</b>	<b>93 532</b>	<b>-45,4</b>	<b>10 515</b>	<b>-69,9</b>
<b>315 000</b>	<b>Köln</b>	<b>157 462</b>	<b>-50,9</b>	<b>26 981</b>	<b>-74,7</b>	<b>273 006</b>	<b>-51,1</b>	<b>48 837</b>	<b>-76,3</b>
<b>316 000</b>	<b>Leverkusen</b>	<b>5 141</b>	<b>-57,3</b>	<b>534</b>	<b>-83,4</b>	<b>11 534</b>	<b>-49,3</b>	<b>1 325</b>	<b>-81,2</b>
<b>334 000</b>	<b>Städteregion Aachen</b>	<b>51 190</b>	<b>-36,6</b>	<b>13 262</b>	<b>-37,8</b>	<b>112 348</b>	<b>-31,8</b>	<b>25 480</b>	<b>-37,1</b>
334 002	Aachen, kreisfreie Stadt	27 880	-45,0	7 968	-46,4	57 451	-40,6	14 598	-45,8
334 004	Alsdorf, Stadt	403	-49,2	77	-26,0	1 349	-28,5	212	-22,6
334 008	Baesweiler, Stadt	471	-24,2	42	-49,4	877	-15,3	108	-32,5
334 012	Eschweiler, Stadt	1 148	-35,9	166	-35,7	3 155	-7,5	689	+38,4
334 016	Herzogenrath, Stadt	471	-56,3	18	+12,5	688	-61,6	42	-44,0
334 020	Monschau, Stadt	7 703	-19,9	2 152	-17,2	15 707	-22,0	3 593	-22,1
334 024	Roetgen	1 227	+10,1	314	+18,0	2 219	-0,3	572	+17,7
334 028	Simmerath	8 759	-14,3	1 842	-15,8	24 972	-10,8	4 594	-18,7
334 032	Stolberg (Rhld.), Stadt	1 392	-28,5	274	-8,1	3 140	-16,4	533	+2,3
334 036	Würselen, Stadt	1 736	-38,5	409	-36,4	2 790	-52,0	539	-58,4
<b>358 000</b>	<b>Kreis Düren</b>	<b>20 579</b>	<b>-17,4</b>	<b>4 047</b>	<b>-27,4</b>	<b>54 823</b>	<b>-9,2</b>	<b>13 490</b>	<b>-25,5</b>
358 004	Aldenhoven	.	.	.	.	.	.	.	.
358 008	Düren, Stadt	4 939	-20,0	808	-42,0	10 031	-5,0	1 461	-40,0
358 012	Heimbach, Stadt	6 952	-0,4	1 965	-30,9	24 773	+9,3	9 417	-26,2
358 016	Hürtgenwald	1 763	-13,0	354	-10,6	3 949	-14,8	671	-19,5
358 020	Inden	.	.	.	.	.	.	.	.
358 024	Jülich, Stadt	2 606	-21,5	335	+9,1	5 403	-32,5	577	-19,4
358 028	Kreuzau	493	-36,3	41	-42,3	1 063	-46,1	91	-51,9
358 032	Langerwehe	.	.	.	.	.	.	.	.
358 036	Linnich, Stadt	140	-49,1	18	-75,0	245	-36,4	24	-79,5
358 040	Merzenich	.	.	.	.	.	.	.	.
358 044	Nideggen, Stadt	3 019	-25,9	503	+16,4	7 810	-16,9	1 220	+33,0
358 048	Niederzier	278	-55,5	15	-61,5	537	-54,3	21	-63,8
358 052	Nörvenich	.	.	.	.	.	.	.	.
358 056	Titz	.	.	.	.	.	.	.	.
358 060	Vettweiß	.	.	.	.	.	.	.	.
<b>362 000</b>	<b>Rhein-Erft-Kreis</b>	<b>29 614</b>	<b>-34,1</b>	<b>4 626</b>	<b>-54,4</b>	<b>86 648</b>	<b>-23,9</b>	<b>14 390</b>	<b>-30,4</b>
362 004	Bedburg, Stadt	1 382	-23,5	163	-25,2	4 742	+62,1	2 862	+277,6
362 008	Bergheim, Stadt	1 191	-9,1	223	-31,6	5 956	+1,3	2 617	+0,4
362 012	Brühl, Stadt	12 632	-26,4	2 357	-51,1	28 131	-28,8	3 179	-46,8
362 016	Elsdorf, Stadt	248	-5,3	33	+57,1	644	+1,7	223	+13,2
362 020	Erfstadt, Stadt	769	-33,2	1	-87,5	2 555	-9,3	2	-80,0
362 024	Frechen, Stadt	3 626	-41,9	518	-56,3	5 652	-47,4	862	-64,2
362 028	Hürth, Stadt	4 732	-36,6	730	-66,0	25 887	-16,6	3 211	-44,7
362 032	Kerpen, Stadt	2 739	-50,8	240	-72,0	8 009	-33,4	593	-62,5
362 036	Pulheim, Stadt	1 574	-34,1	94	-69,2	2 799	-35,0	166	-70,9
362 040	Wesseling, Stadt	721	-54,0	267	+3,5	2 273	-43,0	675	-12,3
<b>366 000</b>	<b>Kreis Euskirchen</b>	<b>30 235</b>	<b>-10,4</b>	<b>4 457</b>	<b>+2,9</b>	<b>74 225</b>	<b>-17,9</b>	<b>13 625</b>	<b>-17,1</b>
366 004	Bad Münstereifel, Stadt	4 033	-3,5	495	+56,6	13 666	+45,3	778	+80,5
366 008	Blankenheim	4 068	-22,8	323	-9,5	9 112	-29,2	592	-46,9
366 012	Dahlem	3 695	-7,5	1 237	-22,1	14 743	-4,7	7 107	-24,0
366 016	Euskirchen, Stadt	2 943	-24,0	428	+20,2	4 834	-34,5	676	-24,0
366 020	Hellenthal	1 524	-49,8	473	-25,3	3 721	-43,0	1 116	-26,5
366 024	Kall	4 914	+42,8	467	+273,6	5 800	-13,7	491	+108,1
366 028	Mechemich, Stadt	.	.	.	.	.	.	.	.
366 032	Nettersheim	1 321	-46,4	8	-52,9	2 173	-82,2	12	-86,4
366 036	Schleiden, Stadt	5 904	+7,5	946	+24,0	15 347	+7,9	2 674	+9,1
366 040	Weilerswist	.	.	.	.	.	.	.	.
366 044	Zülpich, Stadt	694	-0,1	8	-38,5	2 949	+6,1	10	-54,5

Anmerkungen Seite 9

## Noch: 2.1 Kapazität und Leistung der Beherbergungsstätten nach Verwaltungsbezirken

September 2020

Amtliche Schlüsselnummer	Verwaltungsbezirk	Betriebe		Betten			Mittlere Aufenthaltsdauer <sup>3)</sup>	
		geöffnete	Veränderung <sup>1)</sup>	angebotene	Veränderung <sup>1)</sup>	mittlere Auslastung <sup>2)</sup>	aller Gäste	ausländischer Gäste
<b>370 000</b>	<b>Kreis Heinsberg</b>	<b>53</b>	<b>+8,2</b>	<b>1 609</b>	<b>+4,6</b>	<b>31,0</b>	<b>2,3</b>	<b>2,1</b>
370 004	Erkelenz, Stadt	5	–	201	+3,6	35,2	2,0	2,2
370 008	Gangelt	2	–	29	–6,5	.	.	.
370 012	Geilenkirchen, Stadt	4	+33,3	176	+30,4	27,3	3,1	3,2
370 016	Heinsberg, Stadt	6	+50,0	139	+28,7	45,1	1,6	1,8
370 020	Hückelhoven, Stadt	4	–20,0	118	–23,4	26,7	1,7	2,2
370 024	Selkant	1	–	–	–	.	.	.
370 028	Übach-Palenberg, Stadt	3	–	207	–	20,0	2,9	2,8
370 032	Waldfeucht	2	–	32	+6,7	.	.	.
370 036	Wassenberg, Stadt	14	+7,7	222	+22,7	25,7	2,0	1,4
370 040	Wegberg, Stadt	12	+9,1	485	–2,6	34,2	3,0	4,6
<b>374 000</b>	<b>Oberbergischer Kreis</b>	<b>101</b>	<b>–1,9</b>	<b>5 322</b>	<b>–6,0</b>	<b>30,9</b>	<b>3,3</b>	<b>3,1</b>
374 004	Bergneustadt, Stadt	9	–	489	–1,2	16,3	2,1	2,8
374 008	Engelskirchen	6	–14,3	422	–3,0	52,9	7,6	4,8
374 012	Gummersbach, Stadt	14	–6,7	788	–4,5	27,8	2,1	3,1
374 016	Hückeswagen, Stadt	5	–	131	–27,6	21,8	2,3	1,9
374 020	Lindlar	15	+7,1	396	–7,5	20,7	3,1	4,4
374 024	Marienheide	2	–	137	–5,5	.	.	.
374 028	Morsbach	3	+200,0	64	+33,3	.	.	.
374 032	Nümbrecht	6	–14,3	683	–18,6	52,8	5,8	2,6
374 036	Radevormwald, Stadt	8	–11,1	507	–15,1	18,9	3,3	2,0
374 040	Reichshof	6	–25,0	343	–11,6	53,6	12,7	–
374 044	Waldbrohl, Stadt	7	+16,7	532	–2,7	21,7	2,2	2,0
374 048	Wiehl, Stadt	7	–12,5	383	–5,4	25,2	1,8	2,7
374 052	Wipperfürth, Stadt	13	+8,3	447	+35,0	21,6	2,1	1,8
<b>378 000</b>	<b>Rhein.-Berg. Kreis</b>	<b>67</b>	<b>–5,6</b>	<b>3 567</b>	<b>–1,6</b>	<b>32,0</b>	<b>2,5</b>	<b>2,0</b>
378 004	Bergisch Gladbach, Stadt	17	–5,6	1 166	–2,2	32,8	2,2	1,8
378 008	Burscheid, Stadt	3	–25,0	121	–18,8	23,2	1,7	1,4
378 012	Kürten	7	–12,5	186	–11,8	15,7	2,0	2,0
378 016	Leichlingen (Rhld.), Stadt	8	–	517	+5,9	48,8	9,1	5,5
378 020	Odenthal	6	–	420	–	32,4	2,8	1,8
378 024	Overath, Stadt	11	–	358	–0,6	19,0	1,8	2,0
378 028	Rösrath, Stadt	6	–	303	+2,4	30,8	2,0	1,5
378 032	Wermelskirchen, Stadt	9	–10,0	496	–2,4	30,6	1,8	2,1
<b>382 000</b>	<b>Rhein-Sieg-Kreis</b>	<b>140</b>	<b>–2,8</b>	<b>8 756</b>	<b>–3,1</b>	<b>34,2</b>	<b>2,1</b>	<b>2,5</b>
382 004	Alfter	5	–	176	–3,3	33,6	2,4	7,1
382 008	Bad Honnef, Stadt	12	–	892	–18,5	34,3	1,7	1,9
382 012	Bornheim, Stadt	14	+7,7	579	+9,0	31,5	2,6	3,5
382 016	Eitorf	4	–	300	–3,8	33,9	2,1	2,4
382 020	Hennef (Sieg), Stadt	12	–	1 044	–0,6	34,7	4,5	3,6
382 024	Königswinter, Stadt	19	–20,8	1 724	–9,7	36,3	1,8	1,8
382 028	Lohmar, Stadt	8	–	206	–	24,6	1,7	1,3
382 032	Meckenheim, Stadt	4	–	227	+15,8	39,4	2,4	2,4
382 036	Much	4	–20,0	355	–2,7	25,6	2,1	2,3
382 040	Neunkirchen-Seelscheid	2	+100,0	73	x	.	.	.
382 044	Niederkassel, Stadt	5	–	210	+1,0	35,6	1,8	2,5
382 048	Rheinbach, Stadt	7	+16,7	395	+31,2	35,6	1,9	1,7
382 052	Ruppichterath	1	–	25	–	.	.	.
382 056	Sankt Augustin, Stadt	4	+33,3	131	+5,6	45,2	2,2	1,6
382 060	Siegburg, Stadt	14	–6,7	900	–0,4	34,8	2,4	5,3
382 064	Swisttal	5	–	322	+2,9	38,4	3,6	1,6
382 068	Troisdorf, Stadt	9	+12,5	786	+10,7	36,7	1,5	1,9
382 072	Wachtberg	4	–	245	–0,4	21,9	2,1	1,8
382 076	Windeck	7	–22,2	166	–52,2	34,0	2,3	3,5
<b>300 000</b>	<b>Reg.-Bez. Köln</b>	<b>1 274</b>	<b>–3,0</b>	<b>88 513</b>	<b>–4,8</b>	<b>32,2</b>	<b>2,1</b>	<b>2,2</b>
	<b>Kreisfreie Städte</b>							
<b>512 000</b>	<b>Bottrop</b>	<b>10</b>	<b>–16,7</b>	<b>515</b>	<b>–16,5</b>	<b>29,9</b>	<b>2,5</b>	<b>1,7</b>
<b>513 000</b>	<b>Gelsenkirchen</b>	<b>22</b>	<b>–</b>	<b>2 123</b>	<b>–0,9</b>	<b>36,9</b>	<b>3,4</b>	<b>2,1</b>
<b>515 000</b>	<b>Münster</b>	<b>74</b>	<b>–7,5</b>	<b>8 213</b>	<b>–0,7</b>	<b>38,0</b>	<b>2,2</b>	<b>2,0</b>

Anmerkungen Seite 9

## Noch: 2.1 Kapazität und Leistung der Beherbergungsstätten nach Verwaltungsbezirken

September 2020

Amtliche Schlüsselnummer	Verwaltungsbezirk	Ankünfte				Übernachtungen			
		aller Gäste	Veränderung <sup>1)</sup>	ausländischer Gäste	Veränderung <sup>1)</sup>	aller Gäste	Veränderung <sup>1)</sup>	ausländischer Gäste	Veränderung <sup>1)</sup>
<b>370 000</b>	<b>Kreis Heinsberg</b>	<b>8 080</b>	<b>-26,2</b>	<b>1 038</b>	<b>-35,6</b>	<b>18 239</b>	<b>-19,2</b>	<b>2 229</b>	<b>-36,2</b>
370 004	Erkelenz, Stadt	1 039	-15,0	118	-52,6	2 125	-7,2	258	-52,7
370 008	Gangelt	.	.	.	.	.	.	.	.
370 012	Geilenkirchen, Stadt	461	-8,9	68	-63,2	1 441	+21,7	216	-62,0
370 016	Heinsberg, Stadt	1 647	+3,5	417	-8,4	2 661	+17,8	735	+16,3
370 020	Hückelhoven, Stadt	556	-62,2	61	-44,0	945	-54,3	136	-42,9
370 024	Selfkant	.	.	.	.	.	.	.	.
370 028	Übach-Palenberg, Stadt	429	-39,7	27	-37,2	1 239	-37,4	76	-26,2
370 032	Waldfeucht	.	.	.	.	.	.	.	.
370 036	Wassenberg, Stadt	1 816	-1,5	170	-37,3	3 702	-0,7	245	-57,5
370 040	Wegberg, Stadt	1 714	-39,1	51	-58,9	5 099	-29,9	233	-34,0
<b>374 000</b>	<b>Oberbergischer Kreis</b>	<b>16 130</b>	<b>-46,8</b>	<b>852</b>	<b>-63,1</b>	<b>52 497</b>	<b>-38,9</b>	<b>2 667</b>	<b>-55,1</b>
374 004	Bergneustadt, Stadt	1 137	-46,5	92	-19,3	2 437	-46,8	257	-29,4
374 008	Engelskirchen	883	-30,6	57	+35,7	6 701	-29,3	274	+251,3
374 012	Gummersbach, Stadt	3 403	-41,6	174	-84,5	7 214	-42,5	536	-80,3
374 016	Hückeswagen, Stadt	749	-49,7	37	-61,1	1 689	-23,9	72	-72,1
374 020	Lindlar	1 249	-48,8	145	-15,7	3 878	-44,0	641	-8,9
374 024	Marienheide	.	.	.	.	.	.	.	.
374 028	Morsbach	.	.	.	.	.	.	.	.
374 032	Nümbrecht	1 863	-53,9	29	+20,8	10 815	-25,3	75	-1,3
374 036	Radevormwald, Stadt	878	-75,4	4	-92,5	2 874	-72,1	8	-90,1
374 040	Reichshof	434	-31,2	-	-100,0	5 514	-21,5	-	-100,0
374 044	Waldröhl, Stadt	1 606	-36,8	52	+108,0	3 471	-39,3	105	+47,9
374 048	Wiehl, Stadt	1 690	-49,6	62	-73,4	3 122	-49,0	165	-61,6
374 052	Wipperfürth, Stadt	1 411	-24,9	91	-28,3	2 901	-28,9	168	-24,7
<b>378 000</b>	<b>Rhein.-Berg. Kreis</b>	<b>13 560</b>	<b>-43,2</b>	<b>1 158</b>	<b>-59,2</b>	<b>34 288</b>	<b>-33,6</b>	<b>2 296</b>	<b>-63,3</b>
378 004	Bergisch Gladbach, Stadt	5 241	-37,4	610	-58,6	11 474	-26,8	1 097	-60,9
378 008	Burscheid, Stadt	493	-47,8	35	-77,1	841	-47,2	49	-84,8
378 012	Kürten	440	-54,0	25	-56,1	888	-58,3	49	-40,2
378 016	Leichlingen (Rhld.), Stadt	832	-40,4	46	-72,0	7 607	-26,7	252	-63,7
378 020	Odenthal	1 437	-65,3	17	-81,3	4 085	-35,2	30	-80,5
378 024	Overath, Stadt	1 105	-42,7	164	-56,0	2 040	-54,9	332	-71,9
378 028	Rösrath, Stadt	1 433	-37,9	97	-63,7	2 804	-30,4	147	-69,1
378 032	Wermelskirchen, Stadt	2 579	-33,0	164	-37,2	4 549	-35,1	340	-37,7
<b>382 000</b>	<b>Rhein-Sieg-Kreis</b>	<b>43 604</b>	<b>-33,7</b>	<b>4 201</b>	<b>-46,3</b>	<b>92 571</b>	<b>-32,2</b>	<b>10 321</b>	<b>-37,1</b>
382 004	Alfter	736	-43,4	23	-51,1	1 775	-43,8	164	+33,3
382 008	Bad Honnef, Stadt	5 604	-31,4	618	-19,4	9 727	-48,9	1 178	-37,8
382 012	Bornheim, Stadt	2 109	-26,4	272	-32,3	5 473	-19,3	940	-17,8
382 016	Eitorf	2 130	-20,1	116	-30,1	4 421	-3,0	273	-21,3
382 020	Hennef (Sieg), Stadt	2 401	-53,5	114	-74,2	10 863	-41,1	407	-49,4
382 024	Königswinter, Stadt	10 482	-34,8	1 033	-48,9	19 078	-32,8	1 904	-42,8
382 028	Lohmar, Stadt	1 151	-21,6	90	-20,4	2 012	-21,1	115	-41,3
382 032	Meckenheim, Stadt	1 126	-37,2	170	-23,1	2 680	-16,5	411	+24,9
382 036	Much	1 274	-40,5	169	-44,2	2 731	-35,3	381	-46,2
382 040	Neunkirchen-Seelscheid	.	.	.	.	.	.	.	.
382 044	Niederkassel, Stadt	1 282	-33,2	223	-39,9	2 244	-23,9	560	-19,9
382 048	Rheinbach, Stadt	2 185	-22,8	255	-51,0	4 214	-13,6	428	-51,9
382 052	Ruppichteroth	.	.	.	.	.	.	.	.
382 056	Sankt Augustin, Stadt	825	-39,1	51	-54,5	1 778	-32,1	83	-66,4
382 060	Siegburg, Stadt	3 831	-44,0	429	-48,2	9 384	-29,2	2 283	-18,4
382 064	Swisttal	1 033	-27,7	81	-48,4	3 712	-7,5	127	-51,2
382 068	Troisdorf, Stadt	5 689	-6,1	530	-56,1	8 650	-20,3	1 009	-56,0
382 072	Wachtberg	754	-40,7	21	-79,0	1 609	-34,5	37	-85,0
382 076	Windeck	742	-66,4	6	-86,0	1 703	-64,9	21	-75,0
<b>300 000</b>	<b>Reg.-Bez. Köln</b>	<b>421 715</b>	<b>-43,0</b>	<b>65 764</b>	<b>-63,9</b>	<b>903 711</b>	<b>-38,9</b>	<b>145 175</b>	<b>-61,4</b>
	<b>Kreisfreie Städte</b>								
<b>512 000</b>	<b>Bottrop</b>	<b>1 868</b>	<b>-44,8</b>	<b>270</b>	<b>-50,5</b>	<b>4 622</b>	<b>-37,7</b>	<b>454</b>	<b>-58,0</b>
<b>513 000</b>	<b>Gelsenkirchen</b>	<b>6 910</b>	<b>-44,1</b>	<b>854</b>	<b>-51,7</b>	<b>23 830</b>	<b>-26,0</b>	<b>1 797</b>	<b>-48,3</b>
<b>515 000</b>	<b>Münster</b>	<b>45 974</b>	<b>-27,4</b>	<b>2 816</b>	<b>-49,8</b>	<b>101 424</b>	<b>-22,6</b>	<b>5 631</b>	<b>-48,4</b>

Anmerkungen Seite 9

## Noch: 2.1 Kapazität und Leistung der Beherbergungsstätten nach Verwaltungsbezirken

September 2020

Amtliche Schlüsselnummer	Verwaltungsbezirk	Betriebe		Betten			Mittlere Aufenthaltsdauer <sup>3)</sup>	
		geöffnete	Veränderung <sup>1)</sup>	angebotene	Veränderung <sup>1)</sup>	mittlere Auslastung <sup>2)</sup>	aller Gäste	ausländischer Gäste
<b>554 000</b>	<b>Kreis Borken</b>	<b>115</b>	<b>-7,3</b>	<b>4 824</b>	<b>-5,2</b>	<b>31,7</b>	<b>2,2</b>	<b>2,7</b>
554 004	Ahaus, Stadt	13	-	496	-0,8	35,1	2,0	2,6
554 008	Bocholt, Stadt	13	-13,3	562	-9,6	32,3	2,4	2,0
554 012	Borken, Stadt	13	-7,1	580	-5,7	21,8	1,9	3,7
554 016	Gescher, Stadt	4	-	130	-	35,3	1,6	1,5
554 020	Gronau (Westf.), Stadt	17	-	772	+5,3	46,0	2,7	3,5
554 024	Heek	2	-	179	-	.	.	.
554 028	Heiden	3	-	119	-	18,2	2,3	-
554 032	Isselburg, Stadt	5	-	140	+1,4	36,7	1,6	1,6
554 036	Legden	6	+20,0	590	+6,5	33,4	3,2	9,7
554 040	Raesfeld	5	-16,7	146	-9,9	26,5	1,5	1,2
554 044	Reken	9	-18,2	199	-40,2	17,8	1,8	1,3
554 048	Rhede, Stadt	5	-	82	-	41,2	1,4	1,5
554 052	Schöppingen	6	-14,3	211	-9,8	34,3	2,5	1,6
554 056	Stadtlohn, Stadt	2	-33,3	29	-32,6	.	.	.
554 060	Südlohn	3	-	167	+0,6	37,8	1,8	1,4
554 064	Velen, Stadt	5	-28,6	265	-20,2	22,0	2,6	1,3
554 068	Vreden, Stadt	4	-	157	+5,4	35,5	2,0	2,1
<b>558 000</b>	<b>Kreis Coesfeld</b>	<b>78</b>	<b>-6,0</b>	<b>3 999</b>	<b>-0,6</b>	<b>33,6</b>	<b>2,4</b>	<b>2,3</b>
558 004	Ascheberg	6	-	332	+1,5	33,4	1,6	2,0
558 008	Billerbeck, Stadt	6	-	422	+16,6	32,2	2,1	2,5
558 012	Coesfeld, Stadt	8	-11,1	306	-8,7	35,9	1,5	1,6
558 016	Dülmen, Stadt	15	+7,1	432	+2,4	33,7	2,1	5,0
558 020	Havixbeck	5	-28,6	140	-19,1	21,3	2,2	2,2
558 024	Lüdinghausen, Stadt	7	-22,2	190	-18,8	48,9	1,8	2,5
558 028	Nordkirchen	5	-	1 134	-	.	.	.
558 032	Nottuln	10	-9,1	489	+0,4	22,6	1,8	1,4
558 036	Olfen, Stadt	3	-	56	-	.	.	.
558 040	Rosendahl	3	-	83	-	24,6	1,6	1,0
558 044	Senden	10	-	415	+0,7	29,1	1,8	1,8
<b>562 000</b>	<b>Kreis Recklinghausen</b>	<b>85</b>	<b>-2,3</b>	<b>4 296</b>	<b>-4,9</b>	<b>34,3</b>	<b>2,1</b>	<b>2,6</b>
562 004	Castrop-Rauxel, Stadt	7	-	496	+3,8	23,5	2,0	2,1
562 008	Datteln, Stadt	10	-	363	-0,5	56,8	2,6	3,4
562 012	Dorsten, Stadt	18	-5,3	415	-10,0	36,5	2,3	4,0
562 014	Gladbeck, Stadt	5	-	474	-14,9	.	.	.
562 016	Haltern am See, Stadt	18	-	966	-0,4	29,1	1,8	1,7
562 020	Herten, Stadt	4	-	225	-	37,9	2,1	3,6
562 024	Marl, Stadt	7	-12,5	327	-6,6	35,8	2,3	2,3
562 028	Oer-Erkenschwick, Stadt	5	-	460	+0,2	14,4	2,4	7,5
562 032	Recklinghausen, Stadt	8	-	484	-14,3	53,3	2,2	3,4
562 036	Waltrop, Stadt	3	-	86	+1,2	.	.	.
<b>566 000</b>	<b>Kreis Steinfurt</b>	<b>166</b>	<b>-5,1</b>	<b>4 996</b>	<b>-7,6</b>	<b>35,1</b>	<b>2,5</b>	<b>3,5</b>
566 004	Altenberge	4	-	192	-	28,9	1,6	14,5
566 008	Emsdetten, Stadt	11	-	395	-1,5	24,2	1,9	8,2
566 012	Greven, Stadt	12	-7,7	310	-13,9	26,3	2,0	1,8
566 016	Hörstel, Stadt	16	-5,9	374	-3,4	38,2	2,7	3,5
566 020	Hopsten	2	-	22	-	.	.	.
566 024	Horstmar, Stadt	3	-	60	-	26,8	2,6	1,0
566 028	Ibbenbüren, Stadt	13	-13,3	403	-13,5	45,2	1,9	2,0
566 032	Ladbergen	8	-11,1	146	-8,2	27,6	1,5	1,3
566 036	Laer	2	-33,3	56	-26,3	.	.	.
566 040	Lengerich, Stadt	8	-	179	-1,6	28,2	2,4	4,3
566 044	Lienen	6	-	109	-	46,5	3,7	6,3
566 048	Lotte	1	-	14	-	.	.	.
566 052	Metelen	1	-	55	-	.	.	.
566 056	Mettingen	7	-	219	-0,9	60,2	6,3	3,6
566 060	Neuenkirchen	2	-	80	-	.	.	.
566 064	Nordwalde	3	-	162	-	21,4	2,2	1,0
566 068	Ochtrup, Stadt	4	-	87	-	32,0	1,9	1,6
566 072	Recke	6	-	137	-0,7	28,2	2,8	2,2
566 076	Rheine, Stadt	20	-4,8	764	-11,5	35,6	2,1	1,6
566 080	Saerbeck	5	-	209	+1,0	21,2	2,0	1,6
566 084	Steinfurt, Stadt	7	-	211	-3,7	25,3	2,4	41,6
566 088	Tecklenburg, Stadt	17	-10,5	630	-20,8	45,7	4,4	3,8
566 092	Westerkappeln	3	-	54	-	36,2	2,6	1,5
566 096	Wettringen	5	-	128	+29,3	53,3	3,2	14,6

Anmerkungen Seite 9



## Noch: 2.1 Kapazität und Leistung der Beherbergungsstätten nach Verwaltungsbezirken

September 2020

Amtliche Schlüsselnummer	Verwaltungsbezirk	Ankünfte				Übernachtungen			
		aller Gäste	Veränderung <sup>1)</sup>	ausländischer Gäste	Veränderung <sup>1)</sup>	aller Gäste	Veränderung <sup>1)</sup>	ausländischer Gäste	Veränderung <sup>1)</sup>
<b>554 000</b>	<b>Kreis Borken</b>	<b>23 005</b>	<b>-29,0</b>	<b>2 623</b>	<b>-43,8</b>	<b>50 723</b>	<b>-18,3</b>	<b>7 141</b>	<b>-16,9</b>
554 004	Ahaus, Stadt	2 867	-6,3	481	+0,4	5 797	-8,0	1 233	+19,9
554 008	Bocholt, Stadt	2 863	-34,3	257	-58,9	6 877	-21,4	512	-63,3
554 012	Borken, Stadt	2 223	-42,8	184	-37,4	4 223	-46,9	672	-10,2
554 016	Gescher, Stadt	904	-20,8	44	-41,3	1 424	-20,7	68	-34,6
554 020	Gronau (Westf.), Stadt	4 194	+1,8	507	-25,0	11 460	+15,4	1 799	-16,7
554 024	Heek	.	.	.	.	.	.	.	.
554 028	Heiden	282	-55,2	-	-100,0	649	-58,3	-	-100,0
554 032	Isselburg, Stadt	984	+5,0	308	-6,9	1 543	+20,5	484	+11,3
554 036	Legden	1 829	-44,2	142	-71,7	5 905	+6,3	1 372	+153,1
554 040	Raesfeld	752	-30,4	33	-28,3	1 162	-27,8	41	-30,5
554 044	Reken	1 060	-63,3	71	-16,5	1 864	-62,0	89	-36,9
554 048	Rhede, Stadt	892	+37,9	88	-14,6	1 213	+18,1	134	+10,7
554 052	Schöppingen	879	-22,6	39	-62,1	2 171	+5,3	64	-53,3
554 056	Stadtlohn, Stadt	.	.	.	.	.	.	.	.
554 060	Südlohn	1 067	-11,2	149	+47,5	1 896	-13,9	214	+19,6
554 064	Velen, Stadt	866	-57,6	258	-76,8	2 232	-37,9	336	-74,5
554 068	Vreden, Stadt	817	-42,2	50	-46,2	1 673	-23,6	107	-18,3
<b>558 000</b>	<b>Kreis Coesfeld</b>	<b>17 641</b>	<b>-25,8</b>	<b>915</b>	<b>-46,3</b>	<b>43 022</b>	<b>-41,6</b>	<b>2 120</b>	<b>-41,6</b>
558 004	Ascheberg	2 018	+1,0	128	-51,7	3 315	-6,0	256	-23,4
558 008	Billerbeck, Stadt	2 058	-41,8	146	-37,3	4 287	-40,7	362	-42,2
558 012	Coesfeld, Stadt	2 174	-29,0	90	-47,1	3 245	-32,3	143	-48,4
558 016	Dülmen, Stadt	2 872	-15,3	113	-50,4	6 155	-2,3	562	+1,8
558 020	Havixbeck	403	-42,6	10	-77,8	893	-47,6	22	-76,8
558 024	Lüdinghausen, Stadt	1 724	-8,7	106	-68,7	3 164	-0,8	262	-61,1
558 028	Nordkirchen	.	.	.	.	.	.	.	.
558 032	Nottuln	1 715	-50,1	46	-68,1	3 081	-53,7	64	-74,9
558 036	Olfen, Stadt	.	.	.	.	.	.	.	.
558 040	Rosendahl	588	+21,2	50	+354,5	933	+51,2	50	+354,5
558 044	Senden	2 300	-27,0	198	-19,8	4 096	-25,7	355	-54,4
<b>562 000</b>	<b>Kreis Recklinghausen</b>	<b>22 915</b>	<b>-34,8</b>	<b>2 335</b>	<b>-29,0</b>	<b>48 080</b>	<b>-28,8</b>	<b>6 163</b>	<b>-14,4</b>
562 004	Castrop-Rauxel, Stadt	1 758	-43,3	188	-41,4	3 496	-40,1	401	-51,6
562 008	Datteln, Stadt	2 903	-4,3	59	-27,2	7 555	+7,5	202	-17,2
562 012	Dorsten, Stadt	2 382	-14,7	203	-39,6	5 468	-5,8	806	-10,2
562 014	Gladbeck, Stadt	.	.	.	.	.	.	.	.
562 016	Haltern am See, Stadt	5 392	-36,5	168	-30,9	9 940	-39,3	292	-32,7
562 020	Herten, Stadt	1 243	-33,6	117	+36,0	2 559	-11,8	420	+206,6
562 024	Marl, Stadt	1 553	-37,8	342	+15,9	3 509	-18,9	800	+63,6
562 028	Oer-Erkenschwick, Stadt	848	-74,1	31	+6,9	2 063	-62,3	231	+362,0
562 032	Recklinghausen, Stadt	3 556	-31,7	335	-55,6	7 737	-23,7	1 131	-41,5
562 036	Waltrop, Stadt	.	.	.	.	.	.	.	.
<b>566 000</b>	<b>Kreis Steinfurt</b>	<b>28 254</b>	<b>-24,9</b>	<b>2 696</b>	<b>-38,0</b>	<b>71 425</b>	<b>-11,1</b>	<b>9 510</b>	<b>+7,7</b>
566 004	Altenberge	1 060	-28,8	10	+400,0	1 688	-22,6	145	x
566 008	Emsdetten, Stadt	1 471	-35,6	37	-70,9	2 866	-26,2	303	-33,1
566 012	Greven, Stadt	4 378	-5,0	248	-52,8	8 708	+41,2	442	-34,2
566 016	Hörstel, Stadt	3 168	+0,7	202	-35,7	8 624	-9,1	713	-28,5
566 020	Hopsten	.	.	.	.	.	.	.	.
566 024	Horstmar, Stadt	187	-27,5	9	-57,1	483	-53,3	9	-71,0
566 028	Ibbenbüren, Stadt	3 015	-13,2	280	-30,7	5 583	-1,0	552	-11,1
566 032	Ladbergen	1 125	-32,9	156	-50,0	1 736	-35,7	204	-49,0
566 036	Laer	.	.	.	.	.	.	.	.
566 040	Lengerich, Stadt	794	-20,0	116	+39,8	1 923	-10,5	496	+165,2
566 044	Lienen	721	+8,9	259	+17,2	2 647	+20,4	1 625	+27,7
566 048	Lotte	.	.	.	.	.	.	.	.
566 052	Metelen	.	.	.	.	.	.	.	.
566 056	Mettingen	683	-25,0	72	-51,0	4 292	-0,8	260	-35,5
566 060	Neuenkirchen	.	.	.	.	.	.	.	.
566 064	Nordwalde	478	-58,7	4	-55,6	1 039	-54,7	4	-55,6
566 068	Ochtrup, Stadt	448	-16,9	31	-26,2	834	+2,6	51	-1,9
566 072	Recke	722	-18,3	48	-34,2	1 987	-17,8	104	-35,8
566 076	Rheine, Stadt	3 869	-33,5	539	-51,1	8 155	-30,0	868	-46,3
566 080	Saerbeck	661	-48,6	25	-69,1	1 332	-50,0	40	-74,8
566 084	Steinfurt, Stadt	666	-45,2	7	-95,3	1 601	-37,6	291	-25,2
566 088	Tecklenburg, Stadt	2 374	-52,3	490	-11,2	10 494	-22,1	1 854	+87,5
566 092	Westerkappeln	229	-26,8	13	-53,6	587	-5,5	19	-44,1
566 096	Wettringen	1 532	+66,0	92	+16,5	4 950	+188,5	1 342	x

Anmerkungen Seite 9

## Noch: 2.1 Kapazität und Leistung der Beherbergungsstätten nach Verwaltungsbezirken

September 2020

Amtliche Schlüsselnummer	Verwaltungsbezirk	Betriebe		Betten			Mittlere Aufenthaltsdauer <sup>3)</sup>	
		geöffnete	Veränderung <sup>1)</sup>	angebotene	Veränderung <sup>1)</sup>	mittlere Auslastung <sup>2)</sup>	aller Gäste	ausländischer Gäste
<b>570 000</b>	<b>Kreis Warendorf</b>	<b>86</b>	<b>+2,4</b>	<b>3 166</b>	<b>+1,5</b>	<b>36,9</b>	<b>2,7</b>	<b>4,3</b>
570 004	Ahlen, Stadt	7	–	289	+4,3	28,4	2,3	8,5
570 008	Beckum, Stadt	8	+14,3	259	+14,1	27,2	2,6	3,2
570 012	Beelen	3	–	56	–6,7	21,5	1,8	3,2
570 016	Drensteinfurt, Stadt	5	+25,0	108	+25,6	33,5	1,7	2,4
570 020	Ennigerloh, Stadt	5	–	145	–0,7	30,7	1,8	2,4
570 024	Everswinkel	5	+25,0	110	+42,9	36,6	2,6	2,5
570 028	Oelde, Stadt	8	–20,0	308	–18,7	31,3	2,7	9,2
570 032	Ostbevern	6	–	312	–2,5	30,6	1,7	1,3
570 036	Sassenberg, Stadt	6	–	94	–	32,4	3,0	4,9
570 040	Sendenhorst, Stadt	7	–	331	–2,1	68,2	5,5	2,0
570 044	Telgte, Stadt	5	–	308	+11,2	65,2	3,8	2,0
570 048	Wadersloh	5	+25,0	99	+45,6	29,3	2,7	8,9
570 052	Warendorf, Stadt	16	–	747	–2,9	27,3	2,2	2,6
<b>500 000</b>	<b>Reg.-Bez. Münster</b>	<b>636</b>	<b>–4,6</b>	<b>32 132</b>	<b>–3,2</b>	<b>35,2</b>	<b>2,4</b>	<b>2,7</b>
<b>711 000</b>	<b>Kreisfreie Stadt Bielefeld</b>	<b>55</b>	<b>–3,5</b>	<b>3 887</b>	<b>–10,0</b>	<b>32,4</b>	<b>1,9</b>	<b>2,4</b>
<b>754 000</b>	<b>Kreis Gütersloh</b>	<b>87</b>	<b>–13,0</b>	<b>3 745</b>	<b>–8,7</b>	<b>29,4</b>	<b>2,3</b>	<b>2,1</b>
754 004	Borgholzhausen, Stadt	–	–100,0	–	–100,0	–	–	–
754 008	Gütersloh, Stadt	16	–23,8	1 024	–10,6	33,6	3,0	2,0
754 012	Halle (Westf.), Stadt	7	–12,5	451	–5,5	33,0	2,0	2,2
754 016	Harsewinkel, Stadt	7	–	492	–	25,0	2,1	2,2
754 020	Herzebrock-Clarholz	3	–	102	+5,2	18,8	1,9	3,3
754 024	Langenberg	1	–	30	–	–	–	–
754 028	Rheda-Wiedenbrück, Stadt	14	–6,7	558	–6,4	27,4	1,7	1,9
754 032	Rietberg, Stadt	7	–	259	–4,1	36,3	1,6	1,7
754 036	Schloß Holte-Stukenbrock, Stadt	14	–12,5	415	–2,4	30,0	2,7	2,3
754 040	Steinhagen	3	–25,0	100	–28,1	–	–	–
754 044	Verl, Stadt	5	–	68	–	34,3	1,7	1,4
754 048	Versmold, Stadt	6	–14,3	89	–46,1	9,8	3,6	3,9
754 052	Werther (Westf.), Stadt	4	–20,0	157	–15,1	25,9	1,8	1,8
<b>758 000</b>	<b>Kreis Herford</b>	<b>48</b>	<b>–7,7</b>	<b>2 345</b>	<b>–4,5</b>	<b>38,1</b>	<b>3,8</b>	<b>2,3</b>
758 004	Bünde, Stadt	6	–	186	–1,1	34,9	2,4	2,9
758 008	Enger, Stadt	–	–	–	–	–	–	–
758 012	Herford, Stadt	10	–16,7	295	–18,1	32,6	2,9	2,7
758 016	Hiddenhausen	4	–	224	–0,4	31,6	2,2	1,7
758 020	Kirchlengern	1	–	17	–	–	–	–
758 024	Löhne, Stadt	6	–	365	–0,3	59,5	12,3	1,8
758 028	Rödinghausen	5	–16,7	262	–10,3	17,0	1,9	8,0
758 032	Spenge, Stadt	3	–	171	–4,5	–	–	–
758 036	Vlotho, Stadt	13	–7,1	825	–0,4	45,7	4,3	2,0
<b>762 000</b>	<b>Kreis Höxter</b>	<b>112</b>	<b>–6,7</b>	<b>5 726</b>	<b>–4,0</b>	<b>45,7</b>	<b>3,8</b>	<b>3,0</b>
762 004	Bad Driburg, Stadt	30	–9,1	2 484	–7,0	60,9	7,1	2,9
762 008	Beverungen, Stadt	17	–10,5	498	–7,8	34,0	2,4	3,0
762 012	Borgentreich, Stadt	1	–50,0	32	–23,8	–	–	–
762 016	Brakel, Stadt	7	–	266	+9,9	17,9	1,9	3,7
762 020	Höxter, Stadt	19	–	804	+0,2	54,7	2,7	2,3
762 024	Marienmünster, Stadt	5	–	123	–7,5	–	–	–
762 028	Nieheim, Stadt	7	–12,5	494	–2,4	12,5	2,8	9,3
762 032	Steinheim, Stadt	4	–	120	–	50,4	1,9	4,0
762 036	Warburg, Stadt	17	–5,6	673	–0,1	27,6	1,8	3,4
762 040	Willebadessen, Stadt	5	–	232	–	42,1	2,9	2,9
<b>766 000</b>	<b>Kreis Lippe</b>	<b>173</b>	<b>–4,9</b>	<b>8 642</b>	<b>–5,6</b>	<b>44,0</b>	<b>3,7</b>	<b>3,1</b>
766 004	Augustdorf	2	–	56	–	–	–	–
766 008	Bad Salzuffen, Stadt	51	–3,8	3 883	+1,5	53,0	5,0	2,3
766 012	Barntrop, Stadt	3	–	27	–	–	–	–
766 016	Blomberg, Stadt	4	–33,3	67	–78,9	31,4	2,7	2,1
766 020	Detmold, Stadt	17	–	693	–1,1	30,6	1,9	2,2
766 024	Dörentrup	8	–	270	–1,5	40,3	2,5	4,0
766 028	Extertal	7	–12,5	194	–26,5	45,5	3,1	4,4
766 032	Horn-Bad Meinberg, Stadt	30	–6,3	2 081	–6,4	47,1	4,4	4,1

Anmerkungen Seite 9

## Noch: 2.1 Kapazität und Leistung der Beherbergungsstätten nach Verwaltungsbezirken

September 2020

Amtliche Schlüsselnummer	Verwaltungsbezirk	Ankünfte				Übernachtungen			
		aller Gäste	Veränderung <sup>1)</sup>	ausländischer Gäste	Veränderung <sup>1)</sup>	aller Gäste	Veränderung <sup>1)</sup>	ausländischer Gäste	Veränderung <sup>1)</sup>
<b>570 000</b>	<b>Kreis Warendorf</b>	<b>14 640</b>	<b>-22,7</b>	<b>899</b>	<b>-58,6</b>	<b>40 129</b>	<b>-14,1</b>	<b>3 823</b>	<b>-48,3</b>
570 004	Ahlen, Stadt	1 085	-44,6	61	-74,3	2 461	-34,3	521	-21,2
570 008	Beckum, Stadt	803	-32,4	65	-78,0	2 110	-13,1	209	-69,0
570 012	Beelen	197	-28,1	21	-30,0	362	-23,3	68	-10,5
570 016	Drensteinfurt, Stadt	651	-9,1	41	-14,6	1 087	-1,2	98	-41,7
570 020	Ennigerloh, Stadt	744	-34,7	75	-49,0	1 334	-34,5	181	-35,8
570 024	Everswinkel	459	+26,8	20	-20,0	1 203	+56,4	50	+4,2
570 028	Oelde, Stadt	1 060	-44,8	118	-72,4	2 894	-43,0	1 083	-59,7
570 032	Ostbevern	1 686	-34,4	39	-40,0	2 866	-14,1	50	-55,8
570 036	Sassenberg, Stadt	1 988	+30,7	155	-32,3	6 020	+9,4	758	-34,9
570 040	Sendenhorst, Stadt	1 231	-26,4	78	-66,7	6 774	-8,6	153	-66,0
570 044	Telgte, Stadt	1 593	+14,5	69	-31,7	6 028	+2,1	136	-47,9
570 048	Wadersloh	321	+91,1	16	-15,8	871	+48,4	143	+13,5
570 052	Warendorf, Stadt	2 822	-30,4	141	-55,2	6 119	-26,4	373	-45,9
<b>500 000</b>	<b>Reg.-Bez. Münster</b>	<b>161 207</b>	<b>-29,0</b>	<b>13 408</b>	<b>-44,4</b>	<b>383 255</b>	<b>-23,5</b>	<b>36 639</b>	<b>-28,3</b>
<b>711 000</b>	<b>Kreisfreie Stadt Bielefeld</b>	<b>19 784</b>	<b>-51,1</b>	<b>3 059</b>	<b>-57,7</b>	<b>38 105</b>	<b>-45,6</b>	<b>7 203</b>	<b>-46,7</b>
<b>754 000</b>	<b>Kreis Gütersloh</b>	<b>16 584</b>	<b>-40,7</b>	<b>1 787</b>	<b>-59,1</b>	<b>37 365</b>	<b>-32,9</b>	<b>3 683</b>	<b>-60,5</b>
754 004	Borgholzhausen, Stadt	-	-	-	-	-	-	-	-
754 008	Gütersloh, Stadt	3 476	-54,1	734	-59,8	10 309	-40,1	1 499	-66,8
754 012	Halle (Westf.), Stadt	2 217	-34,2	259	-6,8	4 449	-31,5	574	-20,6
754 016	Harsewinkel, Stadt	1 707	-49,8	81	-85,3	3 666	-43,4	177	-81,7
754 020	Herzebrock-Clarholz	296	-33,9	39	-52,4	574	-37,5	130	-39,0
754 024	Langenberg	.	.	.	.	.	.	.	.
754 028	Rheda-Wiedenbrück, Stadt	2 692	-34,3	189	-46,0	4 584	-29,2	353	-45,6
754 032	Rietberg, Stadt	1 790	-16,9	143	-41,4	2 824	-22,2	246	-37,2
754 036	Schloß Holte-Stukenbrock, Stadt	2 098	-17,0	167	-22,7	5 622	-2,4	378	-27,6
754 040	Steinhagen	.	.	.	.	.	.	.	.
754 044	Verl, Stadt	414	-20,2	31	-41,5	699	-26,4	42	-31,1
754 048	Versmold, Stadt	766	-42,6	14	-82,1	2 743	-23,8	54	-79,3
754 052	Werther (Westf.), Stadt	666	-46,8	128	-63,3	1 218	-41,3	226	-51,7
<b>758 000</b>	<b>Kreis Herford</b>	<b>7 735</b>	<b>-19,4</b>	<b>790</b>	<b>-4,1</b>	<b>29 593</b>	<b>-16,0</b>	<b>1 789</b>	<b>-11,1</b>
758 004	Bünde, Stadt	817	-26,9	73	-24,0	1 950	-29,0	215	-7,7
758 008	Enger, Stadt	-	-	-	-	-	-	-	-
758 012	Herford, Stadt	1 618	-31,2	166	-39,6	4 742	-15,5	453	-28,2
758 016	Hiddenhausen	945	-18,2	78	-53,6	2 122	-3,1	134	-41,0
758 020	Kirchlengern	.	.	.	.	.	.	.	.
758 024	Löhne, Stadt	538	+2,9	13	-13,3	6 617	-29,1	24	-50,0
758 028	Rödinghausen	721	-56,9	10	-63,0	1 335	-64,1	80	-76,7
758 032	Spenge, Stadt	.	.	.	.	.	.	.	.
758 036	Vlotho, Stadt	2 851	+19,5	450	+89,1	12 169	+11,2	883	+68,8
<b>762 000</b>	<b>Kreis Höxter</b>	<b>23 571</b>	<b>-12,6</b>	<b>1 044</b>	<b>-34,4</b>	<b>88 715</b>	<b>-17,2</b>	<b>3 092</b>	<b>-35,2</b>
762 004	Bad Driburg, Stadt	6 791	-26,0	134	-30,9	48 460	-24,4	395	-23,3
762 008	Beverungen, Stadt	2 641	-21,0	81	-37,2	6 259	-15,6	245	+13,4
762 012	Borgentreich, Stadt	.	.	.	.	.	.	.	.
762 016	Brakel, Stadt	901	+6,4	74	+57,4	1 738	+22,5	271	+218,8
762 020	Höxter, Stadt	6 856	+12,3	287	-51,6	18 521	+13,8	646	-53,6
762 024	Marienmünster, Stadt	.	.	.	.	.	.	.	.
762 028	Nieheim, Stadt	649	-36,0	12	-68,4	1 846	-51,5	112	-87,6
762 032	Steinheim, Stadt	967	+18,4	41	+13,9	1 815	+30,1	163	+154,7
762 036	Warburg, Stadt	3 328	-18,8	118	-59,0	5 981	-27,1	399	-39,8
762 040	Willebadessen, Stadt	1 027	-3,2	288	+23,1	2 927	+6,5	844	+11,3
<b>766 000</b>	<b>Kreis Lippe</b>	<b>36 006</b>	<b>-18,0</b>	<b>2 903</b>	<b>-35,0</b>	<b>134 239</b>	<b>-16,2</b>	<b>9 002</b>	<b>-23,7</b>
766 004	Augustdorf	.	.	.	.	.	.	.	.
766 008	Bad Salzuffeln, Stadt	12 863	-19,8	1 283	-41,2	63 705	-20,6	2 948	-32,8
766 012	Barntrup, Stadt	.	.	.	.	.	.	.	.
766 016	Blomberg, Stadt	232	-86,5	29	-83,0	631	-84,0	62	-78,8
766 020	Detmold, Stadt	3 822	-40,7	298	-42,1	7 086	-39,2	658	-30,4
766 024	Dörentrup	1 308	-16,2	9	+125,0	3 267	-2,9	36	+100,0
766 028	Extertal	1 209	-19,7	88	-50,6	3 709	-25,1	390	-30,6
766 032	Horn-Bad Meinberg, Stadt	7 024	-9,7	425	+4,7	30 819	-9,9	1 747	-7,4

Anmerkungen Seite 9

## Noch: 2.1 Kapazität und Leistung der Beherbergungsstätten nach Verwaltungsbezirken

September 2020

Amtliche Schlüsselnummer	Verwaltungsbezirk	Betriebe		Betten			Mittlere Aufenthaltsdauer <sup>3)</sup>	
		geöffnete	Veränderung <sup>1)</sup>	angebotene	Veränderung <sup>1)</sup>	mittlere Auslastung <sup>2)</sup>	aller Gäste	ausländischer Gäste
	<b>Noch: Kreis Lippe</b>							
766 036	Kalletal	9	–	203	–	.	.	.
766 040	Lage, Stadt	7	–	163	–1,2	37,0	3,1	3,3
766 044	Lemgo, Stadt	8	–11,1	228	–24,0	29,1	1,7	2,2
766 048	Leopoldshöhe	3	–	41	+2,5	27,6	2,0	1,3
766 052	Lügde, Stadt	11	–	321	+1,9	13,1	2,3	3,5
766 056	Oerlinghausen, Stadt	4	–	160	+1,9	24,1	2,2	3,2
766 060	Schieder-Schwalenberg, Stadt	9	–10,0	255	–12,1	30,8	2,3	3,2
766 064	Schlangen	–	–	–	–	–	–	–
<b>770 000</b>	<b>Kreis Minden-Lübbecke</b>	<b>97</b>	<b>–4,9</b>	<b>6 302</b>	<b>–4,8</b>	<b>59,7</b>	<b>5,2</b>	<b>2,4</b>
770 004	Bad Oeynhausen, Stadt	22	–4,3	3 281	–4,4	75,9	10,3	2,0
770 008	Espelkamp, Stadt	6	–	182	–5,2	35,4	2,5	3,0
770 012	Hille	4	–	147	–	42,7	3,5	2,0
770 016	Hüllhorst	3	–	86	–	.	.	.
770 020	Lübbecke, Stadt	3	–25,0	109	–12,8	.	.	.
770 024	Minden, Stadt	17	+13,3	702	+7,5	38,2	1,5	1,7
770 028	Petershagen, Stadt	13	–13,3	623	–3,7	40,3	4,1	2,8
770 032	Porta Westfalica, Stadt	7	–12,5	247	–26,5	21,6	1,8	1,5
770 036	Preußisch-Oldendorf, Stadt	10	–9,1	559	–10,7	69,3	8,3	7,3
770 040	Rahden, Stadt	4	–	177	–	30,6	2,9	2,1
770 044	Stemwede	8	–11,1	189	–6,0	28,3	2,3	3,2
<b>774 000</b>	<b>Kreis Paderborn</b>	<b>97</b>	<b>–3,0</b>	<b>5 463</b>	<b>–2,0</b>	<b>44,8</b>	<b>3,0</b>	<b>2,7</b>
774 004	Altenbeken	1	–	20	–	.	.	.
774 008	Bad Lippspringe, Stadt	15	–	1 450	+6,5	74,5	5,2	3,0
774 012	Borchen	7	–	251	–4,9	42,4	5,5	3,8
774 016	Büren, Stadt	11	–	477	–4,8	24,7	2,2	3,6
774 020	Delbrück, Stadt	6	–14,3	199	–11,9	33,0	1,7	1,9
774 024	Hövelhof	10	–	283	–1,7	25,1	2,1	3,0
774 028	Lichtenau, Stadt	2	–50,0	53	–56,9	.	.	.
774 032	Paderborn, Stadt	32	–	2 168	–2,0	31,1	1,7	1,8
774 036	Salzkotten, Stadt	2	–	69	–	.	.	.
774 040	Bad Wünnenberg, Stadt	11	–	493	–3,0	64,3	6,3	4,1
<b>700 000</b>	<b>Reg.-Bez. Detmold</b>	<b>669</b>	<b>–6,2</b>	<b>36 110</b>	<b>–5,4</b>	<b>44,0</b>	<b>3,4</b>	<b>2,6</b>
	<b>Kreisfreie Städte</b>							
<b>911 000</b>	<b>Bochum</b>	<b>34</b>	<b>–10,5</b>	<b>3 660</b>	<b>–8,8</b>	<b>28,5</b>	<b>2,5</b>	<b>1,9</b>
<b>913 000</b>	<b>Dortmund</b>	<b>64</b>	<b>+1,6</b>	<b>7 857</b>	<b>+2,8</b>	<b>29,5</b>	<b>1,7</b>	<b>1,6</b>
<b>914 000</b>	<b>Hagen</b>	<b>21</b>	<b>–16,0</b>	<b>1 488</b>	<b>–5,3</b>	<b>33,9</b>	<b>2,8</b>	<b>3,7</b>
<b>915 000</b>	<b>Hamm</b>	<b>23</b>	<b>–</b>	<b>1 385</b>	<b>–1,6</b>	<b>35,3</b>	<b>1,9</b>	<b>2,1</b>
<b>916 000</b>	<b>Herne</b>	<b>9</b>	<b>–</b>	<b>556</b>	<b>–0,7</b>	<b>35,3</b>	<b>1,8</b>	<b>2,5</b>
<b>954 000</b>	<b>Ennepe-Ruhr-Kreis</b>	<b>63</b>	<b>–4,5</b>	<b>3 240</b>	<b>–5,8</b>	<b>38,8</b>	<b>2,9</b>	<b>2,2</b>
954 004	Breckerfeld, Stadt	3	–25,0	65	–63,7	26,0	2,4	1,8
954 008	Ennepetal, Stadt	3	–	220	–	81,6	10,7	1,6
954 012	Gevelsberg, Stadt	3	–	118	–	40,1	2,2	2,7
954 016	Hattingen, Stadt	22	–4,3	1 127	–5,0	42,9	3,4	2,3
954 020	Herdecke, Stadt	3	–25,0	357	–6,8	42,2	2,1	2,5
954 024	Schwelm, Stadt	6	–	332	–3,2	20,4	1,6	1,4
954 028	Sprockhövel, Stadt	7	–	346	–	29,6	2,3	1,7
954 032	Wetter (Ruhr), Stadt	5	–	131	–	24,6	1,8	2,9
954 036	Witten, Stadt	11	–	544	+1,9	32,5	2,3	2,8
<b>958 000</b>	<b>Hochsauerlandkreis</b>	<b>443</b>	<b>–1,1</b>	<b>26 170</b>	<b>+0,6</b>	<b>42,9</b>	<b>3,3</b>	<b>3,8</b>
958 004	Arnsberg, Stadt	26	–	1 415	–1,4	39,6	2,7	2,6
958 008	Bestwig	18	–	858	–4,5	26,7	2,7	2,3
958 012	Brilon, Stadt	29	+20,8	1 216	+26,3	34,4	3,3	3,0
958 016	Eslohe (Sauerland)	21	–	930	–0,3	48,5	4,1	2,8
958 020	Hallenberg, Stadt	11	–	488	+0,4	48,0	2,5	3,0
958 024	Marsberg, Stadt	9	–10,0	239	+2,1	23,6	1,9	1,9
958 028	Medebach, Stadt	22	–	3 954	+0,7	65,3	4,4	5,4
958 032	Meschede, Stadt	24	–4,0	1 031	–11,1	38,2	2,2	3,2
958 036	Olsberg, Stadt	44	+10,0	1 350	+5,5	28,9	2,5	2,6
958 040	Schmallenberg, Stadt	88	–4,3	4 231	–2,3	54,5	3,8	3,3
958 044	Sundern (Sauerland), Stadt	31	–6,1	1 390	–2,6	41,8	2,3	2,9
958 048	Winterberg, Stadt	120	–4,8	9 068	+1,5	33,2	3,3	3,9

Anmerkungen Seite 9

## Noch: 2.1 Kapazität und Leistung der Beherbergungsstätten nach Verwaltungsbezirken

September 2020

Amtliche Schlüsselnummer	Verwaltungsbezirk	Ankünfte				Übernachtungen			
		aller Gäste	Veränderung <sup>1)</sup>	ausländischer Gäste	Veränderung <sup>1)</sup>	aller Gäste	Veränderung <sup>1)</sup>	ausländischer Gäste	Veränderung <sup>1)</sup>
	<b>Noch: Kreis Lippe</b>								
766 036	Kalletal	.	.	.	.	.	.	.	.
766 040	Lage, Stadt	580	-10,5	28	+27,3	1 807	+9,5	91	+11,0
766 044	Lemgo, Stadt	1 260	-37,2	97	-63,8	2 126	-42,2	213	-70,0
766 048	Leopoldshöhe	168	+0,6	11	x	340	-13,3	14	x
766 052	Lügde, Stadt	700	-40,4	118	-13,9	1 580	-31,2	417	+14,9
766 056	Oerlinghausen, Stadt	530	-38,3	17	-37,0	1 156	-44,6	55	-57,7
766 060	Schieder-Schwalenberg, Stadt	1 770	+24,7	266	-17,1	3 989	+17,0	862	-15,7
766 064	Schlangen	-	-	-	-	-	-	-	-
<b>770 000</b>	<b>Kreis Minden-Lübbecke</b>	<b>22 586</b>	<b>-28,4</b>	<b>1 430</b>	<b>-62,4</b>	<b>117 835</b>	<b>-12,0</b>	<b>3 366</b>	<b>-53,9</b>
770 004	Bad Oeynhausen, Stadt	7 265	-30,2	331	-55,7	74 675	-7,3	657	-55,5
770 008	Espelkamp, Stadt	779	-45,1	62	-62,0	1 983	-34,1	184	-46,5
770 012	Hille	542	-37,7	22	-85,6	1 883	-25,2	43	-90,0
770 016	Hüllhorst	.	.	.	.	.	.	.	.
770 020	Lübbecke, Stadt	.	.	.	.	.	.	.	.
770 024	Minden, Stadt	6 087	-15,2	258	-83,9	9 378	-16,1	432	-80,1
770 028	Petershagen, Stadt	2 132	-30,9	108	+8,0	8 749	-21,1	302	+7,1
770 032	Porta Westfalica, Stadt	1 138	-58,8	60	-68,9	2 064	-58,0	90	-78,5
770 036	Preußisch-Oldendorf, Stadt	1 398	-26,1	59	-33,7	11 623	-10,5	429	+21,2
770 040	Rahden, Stadt	559	-32,7	42	-52,8	1 624	-5,7	89	-52,2
770 044	Stemwede	1 564	+1,0	85	-37,5	3 572	+25,6	272	-34,0
<b>774 000</b>	<b>Kreis Paderborn</b>	<b>25 477</b>	<b>-30,7</b>	<b>2 234</b>	<b>-53,3</b>	<b>75 656</b>	<b>-21,5</b>	<b>5 979</b>	<b>-48,1</b>
774 004	Altenbeken	.	.	.	.	.	.	.	.
774 008	Bad Lippspringe, Stadt	6 270	-1,1	120	-70,5	32 527	+3,2	357	-66,0
774 012	Borchen	582	-28,9	19	-20,8	3 195	-23,7	73	-31,1
774 016	Büren, Stadt	1 598	-54,6	329	-51,5	3 534	-49,1	1 169	+5,0
774 020	Delbrück, Stadt	1 195	-28,8	181	-48,1	1 977	-26,1	349	-32,1
774 024	Hövelhof	1 309	-27,8	138	-44,1	2 768	-23,7	412	-37,1
774 028	Lichtenau, Stadt	.	.	.	.	.	.	.	.
774 032	Paderborn, Stadt	12 666	-36,3	999	-54,4	21 287	-37,8	1 794	-61,2
774 036	Salzkotten, Stadt	.	.	.	.	.	.	.	.
774 040	Bad Wünnenberg, Stadt	1 568	-27,9	433	-47,3	9 854	-18,1	1 790	-44,5
<b>700 000</b>	<b>Reg.-Bez. Detmold</b>	<b>151 743</b>	<b>-30,2</b>	<b>13 247</b>	<b>-51,1</b>	<b>521 508</b>	<b>-20,8</b>	<b>34 114</b>	<b>-43,4</b>
	<b>Kreisfreie Städte</b>								
<b>911 000</b>	<b>Bochum</b>	<b>12 189</b>	<b>-63,3</b>	<b>1 201</b>	<b>-77,3</b>	<b>30 687</b>	<b>-48,1</b>	<b>2 323</b>	<b>-75,0</b>
<b>913 000</b>	<b>Dortmund</b>	<b>41 177</b>	<b>-44,5</b>	<b>6 847</b>	<b>-59,4</b>	<b>71 142</b>	<b>-42,4</b>	<b>11 224</b>	<b>-61,2</b>
<b>914 000</b>	<b>Hagen</b>	<b>5 438</b>	<b>-49,7</b>	<b>416</b>	<b>-62,5</b>	<b>15 120</b>	<b>-40,2</b>	<b>1 527</b>	<b>-54,9</b>
<b>915 000</b>	<b>Hamm</b>	<b>7 866</b>	<b>-34,5</b>	<b>641</b>	<b>-55,2</b>	<b>14 681</b>	<b>-17,8</b>	<b>1 363</b>	<b>-32,7</b>
<b>916 000</b>	<b>Herne</b>	<b>3 218</b>	<b>-19,8</b>	<b>165</b>	<b>-48,9</b>	<b>5 881</b>	<b>-17,7</b>	<b>415</b>	<b>-55,0</b>
<b>954 000</b>	<b>Ennepe-Ruhr-Kreis</b>	<b>13 724</b>	<b>-37,8</b>	<b>899</b>	<b>-53,4</b>	<b>39 721</b>	<b>-25,0</b>	<b>1 953</b>	<b>-49,5</b>
954 004	Breckerfeld, Stadt	215	-82,8	12	-55,6	507	-80,2	22	-73,5
954 008	Ennepetal, Stadt	521	+0,2	32	-3,0	5 589	-9,9	51	-19,0
954 012	Gevelsberg, Stadt	638	-38,2	40	-61,2	1 419	-9,8	109	-51,8
954 016	Hattingen, Stadt	4 750	-34,4	151	-59,3	16 236	-24,7	343	-55,5
954 020	Herdecke, Stadt	2 156	-15,0	148	-53,2	4 521	-6,5	367	-49,1
954 024	Schwelm, Stadt	1 266	-43,8	131	-47,8	2 027	-44,9	178	-54,6
954 028	Sprockhövel, Stadt	1 349	-49,2	178	-43,7	3 158	-30,8	300	-36,0
954 032	Wetter (Ruhr), Stadt	530	-37,6	33	-50,0	966	-15,0	96	-28,4
954 036	Witten, Stadt	2 299	-38,3	174	-61,2	5 298	-22,8	487	-51,5
<b>958 000</b>	<b>Hochsauerlandkreis</b>	<b>104 415</b>	<b>-8,3</b>	<b>15 240</b>	<b>-21,8</b>	<b>349 496</b>	<b>+4,8</b>	<b>57 296</b>	<b>-10,3</b>
958 004	Arnsberg, Stadt	6 166	-18,4	370	-55,3	16 774	-10,9	970	-40,6
958 008	Bestwig	2 728	-31,6	252	-55,6	7 347	-23,2	586	-56,6
958 012	Brilon, Stadt	4 627	+0,1	674	-35,4	15 307	+6,2	2 018	-23,9
958 016	Eislohe (Sauerland)	3 281	-12,2	101	-27,9	13 525	-1,3	279	-14,7
958 020	Hallenberg, Stadt	2 757	-5,4	459	-37,3	7 029	-1,8	1 389	-41,3
958 024	Marsberg, Stadt	857	-24,2	16	-48,4	1 647	-28,4	31	-53,7
958 028	Medebach, Stadt	18 107	+0,5	2 372	-3,3	80 369	+32,9	12 788	+7,4
958 032	Meschede, Stadt	6 634	-9,4	571	-6,2	14 756	+9,4	1 813	+35,5
958 036	Olsberg, Stadt	4 773	-23,0	860	-6,2	12 162	-16,0	2 273	-6,9
958 040	Schmallenberg, Stadt	18 390	-0,3	2 290	-32,1	69 080	+0,8	7 575	-27,1
958 044	Sundern (Sauerland), Stadt	8 364	-27,1	535	-25,3	18 944	-23,7	1 560	-12,4
958 048	Winterberg, Stadt	27 731	-2,6	6 740	-16,5	92 556	+8,0	26 014	-5,8

Anmerkungen Seite 9

## Noch: 2.1 Kapazität und Leistung der Beherbergungsstätten nach Verwaltungsbezirken

September 2020

Amtliche Schlüsselnummer	Verwaltungsbezirk	Betriebe		Betten			Mittlere Aufenthaltsdauer <sup>3)</sup>	
		geöffnete	Veränderung <sup>1)</sup>	angebotene	Veränderung <sup>1)</sup>	mittlere Auslastung <sup>2)</sup>	aller Gäste	ausländischer Gäste
<b>962 000</b>	<b>Märkischer Kreis</b>	<b>99</b>	<b>-8,3</b>	<b>3 389</b>	<b>-7,5</b>	<b>24,8</b>	<b>2,0</b>	<b>3,2</b>
962 004	Altena, Stadt	6	-25,0	207	-30,5	21,3	2,2	1,0
962 008	Balve, Stadt	10	-9,1	339	-11,5	31,0	2,4	12,9
962 012	Halver, Stadt	1	-50,0	18	-50,0	.	.	.
962 016	Hemer, Stadt	7	-12,5	134	-10,1	9,4	1,9	2,0
962 020	Herscheid	2	-	38	-	.	.	.
962 024	Iserlohn, Stadt	14	-12,5	542	-9,5	31,1	1,9	2,0
962 028	Kierspe, Stadt	4	-	60	+3,4	22,2	2,4	8,2
962 032	Lüdenscheid, Stadt	13	-7,1	723	-3,3	26,0	1,9	2,2
962 036	Meinerzhagen, Stadt	11	-	426	-0,5	20,9	2,2	3,2
962 040	Menden (Sauerland), Stadt	10	-	208	-1,4	23,3	1,9	1,5
962 044	Nachrodt-Wiblingwerde	3	-	210	-	18,2	1,9	6,1
962 048	Neuenrade, Stadt	7	-	164	-1,8	33,0	1,9	3,1
962 052	Plettenberg, Stadt	7	-12,5	236	-7,1	23,4	2,3	2,4
962 056	Schalksmühle	-	-	-	-	-	-	-
962 060	Werdohl, Stadt	4	-	84	-	14,3	2,4	-
<b>966 000</b>	<b>Kreis Olpe</b>	<b>110</b>	<b>-4,3</b>	<b>3 668</b>	<b>-9,9</b>	<b>30,2</b>	<b>2,7</b>	<b>2,1</b>
966 004	Attendorn, Stadt	20	-	857	-0,3	27,9	1,9	2,4
966 008	Drolshagen, Stadt	9	-	182	+1,1	31,1	6,4	2,2
966 012	Finnentrop	9	-	189	-	26,5	2,6	3,6
966 016	Kirchhundem	17	-10,5	401	-22,1	27,6	1,9	3,5
966 020	LenneStadt, Stadt	35	-	1 364	+4,0	34,8	2,5	2,0
966 024	Olpe, Stadt	13	-13,3	407	-44,7	27,7	2,1	1,8
966 028	Wenden	7	-12,5	268	-3,6	23,6	2,3	2,3
<b>970 000</b>	<b>Kreis Siegen-Wittgenstein</b>	<b>98</b>	<b>-8,4</b>	<b>4 591</b>	<b>-7,1</b>	<b>42,1</b>	<b>3,5</b>	<b>2,8</b>
970 004	Bad Berleburg, Stadt	23	-11,5	1 130	-13,9	59,0	9,7	5,2
970 008	Burbach	8	-	600	+25,8	36,3	4,6	3,5
970 012	Erndtebrück	1	-	28	-	.	.	.
970 016	Freudenberg, Stadt	7	-12,5	222	-7,5	28,6	1,6	1,5
970 020	Hilchenbach, Stadt	12	-14,3	562	-13,7	47,3	6,0	3,0
970 024	Kreuztal, Stadt	4	-20,0	84	-12,5	29,2	2,1	2,9
970 028	Bad Laasphe, Stadt	10	-	493	-3,7	55,1	2,8	3,1
970 032	Netphen, Stadt	9	-	254	-	23,1	1,9	4,5
970 036	Neunkirchen	3	-	71	-	.	.	.
970 040	Siegen, Stadt	12	-14,3	767	-16,9	30,7	1,6	1,5
970 044	Wilnsdorf	9	-	380	+0,5	28,2	2,1	2,9
<b>974 000</b>	<b>Kreis Soest</b>	<b>152</b>	<b>-5,6</b>	<b>8 221</b>	<b>-4,2</b>	<b>48,8</b>	<b>4,1</b>	<b>2,7</b>
974 004	Anröchte	2	-	39	-	.	.	.
974 008	Bad Sassendorf	27	-6,9	1 974	+2,9	71,5	6,1	2,2
974 012	Ense	1	-	12	-	.	.	.
974 016	Erwitte, Stadt	16	-5,9	861	-4,8	69,8	5,3	2,7
974 020	Geseke, Stadt	4	-	922	-0,2	8,7	1,7	1,6
974 024	Lippetal	6	-	55	-	25,6	2,6	3,4
974 028	Lippstadt, Stadt	23	-	1 135	-2,1	52,8	4,5	2,1
974 032	Möhneseesee	19	-9,5	1 197	-7,4	41,1	3,8	3,0
974 036	Rüthen, Stadt	9	-18,2	146	-48,8	32,9	1,8	2,0
974 040	Soest, Stadt	15	-6,3	882	-9,7	36,3	1,8	2,1
974 044	Warstein, Stadt	17	-5,6	529	-2,8	48,9	5,1	7,2
974 048	Welver	3	-	74	-1,3	17,2	3,7	-
974 052	Werl, Stadt	6	-	261	-0,4	26,8	1,8	2,6
974 056	Wickede (Ruhr)	4	-	134	+1,5	70,3	8,1	6,0
<b>978 000</b>	<b>Kreis Unna</b>	<b>57</b>	<b>-5,0</b>	<b>3 226</b>	<b>-3,4</b>	<b>23,8</b>	<b>2,0</b>	<b>1,6</b>
978 004	Bergkamen, Stadt	4	-33,3	66	-43,6	.	.	.
978 008	Bönen	-	-	-	-	-	-	-
978 012	Fröndenberg/Ruhr, Stadt	5	+25,0	181	+44,8	26,2	1,4	2,1
978 016	Holzwickede	2	-	187	-1,1	.	.	.
978 020	Kamen, Stadt	6	-	583	+0,2	35,2	3,0	1,7
978 024	Lünen, Stadt	9	-10,0	513	-20,7	18,8	1,7	1,2
978 028	Schwerte, Stadt	9	-	425	-	19,2	1,5	1,5
978 032	Selm, Stadt	4	-20,0	409	-5,5	5,5	2,4	1,6
978 036	Unna, Stadt	7	-	459	+0,7	20,0	1,9	2,2
978 040	Werne, Stadt	11	-	403	+10,4	39,5	2,4	2,2
<b>900 000</b>	<b>Reg.-Bez. Arnsberg</b>	<b>1 173</b>	<b>-4,1</b>	<b>67 451</b>	<b>-2,6</b>	<b>38,1</b>	<b>2,9</b>	<b>2,8</b>
	<b>Nordrhein-Westfalen</b>	<b>4 759</b>	<b>-4,7</b>	<b>304 872</b>	<b>-4,0</b>	<b>33,9</b>	<b>2,4</b>	<b>2,3</b>

Anmerkungen Seite 9

## Noch: 2.1 Kapazität und Leistung der Beherbergungsstätten nach Verwaltungsbezirken

September 2020

Amtliche Schlüsselnummer	Verwaltungsbezirk	Ankünfte				Übernachtungen			
		aller Gäste	Veränderung <sup>1)</sup>	ausländischer Gäste	Veränderung <sup>1)</sup>	aller Gäste	Veränderung <sup>1)</sup>	ausländischer Gäste	Veränderung <sup>1)</sup>
<b>962 000</b>	<b>Märkischer Kreis</b>	<b>12 725</b>	<b>-36,7</b>	<b>1 095</b>	<b>-41,4</b>	<b>25 726</b>	<b>-31,5</b>	<b>3 533</b>	<b>-16,8</b>
962 004	Altena, Stadt	658	-55,8	1	-98,8	1 417	-52,8	1	-99,5
962 008	Balve, Stadt	1 297	-35,7	85	-59,9	3 150	-24,4	1 094	+47,4
962 012	Halver, Stadt	.	.	.	.	.	.	.	.
962 016	Hemer, Stadt	206	-17,3	7	-12,5	400	-1,2	14	+7,7
962 020	Herscheid	.	.	.	.	.	.	.	.
962 024	Iserlohn, Stadt	2 682	-41,4	336	-13,2	5 059	-33,0	660	-15,2
962 028	Kierspe, Stadt	238	-20,4	15	-21,1	570	-10,1	123	+251,4
962 032	Lüdenscheid, Stadt	3 035	-29,4	412	-44,3	5 643	-22,7	913	-38,7
962 036	Meinerzhagen, Stadt	1 266	-40,3	34	-55,8	2 726	-41,5	108	-61,3
962 040	Menden (Sauerland), Stadt	779	-35,5	13	-83,8	1 453	-26,0	19	-85,9
962 044	Nachrodt-Wiblingwerde	599	-58,7	24	+26,3	1 144	-61,8	146	+317,1
962 048	Neuenrade, Stadt	843	-10,9	73	-25,5	1 624	-6,8	225	+5,6
962 052	Plettenberg, Stadt	779	-25,5	53	-37,6	1 782	-21,1	126	-45,9
962 056	Schalksmühle	.	.	.	.	.	.	.	.
962 060	Werdohl, Stadt	148	-33,9	.	-100,0	360	-30,0	.	-100,0
<b>966 000</b>	<b>Kreis Olpe</b>	<b>20 545</b>	<b>-22,7</b>	<b>3 749</b>	<b>-23,0</b>	<b>54 762</b>	<b>-3,7</b>	<b>7 904</b>	<b>-36,3</b>
966 004	Attendorf, Stadt	5 069	-19,5	630	-26,1	9 764	-12,3	1 489	-26,0
966 008	Drolshagen, Stadt	2 368	+17,9	268	-9,5	15 166	+269,3	595	-10,8
966 012	Finnentrop	581	-24,3	74	-12,9	1 529	-4,0	265	+76,7
966 016	Kirchhundem	1 710	-15,8	62	-78,6	3 322	-27,0	215	-77,8
966 020	Lennestadt, Stadt	5 715	-24,7	2 096	-11,6	14 202	-27,5	4 148	-39,1
966 024	Olpe, Stadt	4 276	-34,3	524	-33,9	8 884	-33,3	969	-21,9
966 028	Wenden	826	-39,7	95	-47,2	1 895	-26,1	223	-60,5
<b>970 000</b>	<b>Kreis Siegen-Wittgenstein</b>	<b>16 564</b>	<b>-36,6</b>	<b>2 708</b>	<b>-48,3</b>	<b>58 571</b>	<b>-23,3</b>	<b>7 615</b>	<b>-33,3</b>
970 004	Bad Berleburg, Stadt	2 058	-37,3	167	-47,5	19 997	-18,0	875	+41,8
970 008	Burbach	1 430	-12,3	28	-80,1	6 538	-1,7	98	-69,5
970 012	Erndtebrück	.	.	.	.	.	.	.	.
970 016	Freudenberg, Stadt	1 206	-20,7	144	-51,0	1 907	-22,2	220	-55,3
970 020	Hilchenbach, Stadt	1 344	-41,7	166	-30,0	8 025	-24,5	490	-21,9
970 024	Kreuztal, Stadt	345	-42,9	29	-34,1	737	-38,6	83	-69,5
970 028	Bad Laasphe, Stadt	3 124	-22,3	1 450	-29,4	8 688	-11,5	4 540	-19,7
970 032	Netphen, Stadt	924	-29,7	31	-70,8	1 762	-27,4	139	-10,9
970 036	Neunkirchen	.	.	.	.	.	.	.	.
970 040	Siegen, Stadt	4 317	-49,8	605	-67,3	7 054	-45,2	922	-67,8
970 044	Wilnsdorf	1 534	-37,8	69	-54,6	3 211	-36,8	202	-23,8
<b>974 000</b>	<b>Kreis Soest</b>	<b>31 842</b>	<b>-31,7</b>	<b>1 798</b>	<b>-48,4</b>	<b>130 682</b>	<b>-15,8</b>	<b>4 925</b>	<b>-39,6</b>
974 004	Anröchte	.	.	.	.	.	.	.	.
974 008	Bad Sassendorf	7 248	-3,6	184	-52,0	43 971	-1,9	402	-58,6
974 012	Ense	.	.	.	.	.	.	.	.
974 016	Erwitte, Stadt	3 547	-22,7	123	-17,4	18 684	-14,0	333	+5,4
974 020	Geseke, Stadt	1 423	-39,4	94	-52,5	2 411	-33,7	149	-52,8
974 024	Lippetal	373	+38,1	30	-44,4	968	+41,9	101	-35,3
974 028	Lippstadt, Stadt	4 734	-34,6	294	-67,7	21 437	-13,4	611	-69,3
974 032	Möhnesee	4 565	-44,4	204	-23,3	17 451	-25,5	605	+2,7
974 036	Rüthen, Stadt	1 029	-63,9	65	-50,8	1 863	-65,6	131	-58,3
974 040	Soest, Stadt	5 534	-30,0	531	-30,8	10 080	-29,8	1 119	-29,6
974 044	Warstein, Stadt	1 595	-30,0	161	-46,2	8 127	-10,7	1 161	+3,8
974 048	Welves	102	-54,1	.	-100,0	381	-8,6	.	-100,0
974 052	Werl, Stadt	1 141	-53,8	96	-61,6	2 095	-42,9	253	-53,7
974 056	Wickede (Ruhr)	351	-18,4	2	-66,7	2 828	+0,9	12	-64,7
<b>978 000</b>	<b>Kreis Unna</b>	<b>12 479</b>	<b>-43,8</b>	<b>1 099</b>	<b>-63,0</b>	<b>25 096</b>	<b>-37,9</b>	<b>1 718</b>	<b>-64,1</b>
978 004	Bergkamen, Stadt	.	.	.	.	.	.	.	.
978 008	Bönen	.	.	.	.	.	.	.	.
978 012	Fröndenberg/Ruhr, Stadt	1 030	+12,4	50	-36,7	1 420	+18,5	105	-19,2
978 016	Holzwickede	.	.	.	.	.	.	.	.
978 020	Kamen, Stadt	2 072	-58,2	196	-74,6	6 150	-40,1	337	-72,9
978 024	Lünen, Stadt	1 669	-52,1	127	-66,2	2 889	-54,2	157	-68,4
978 028	Schwerte, Stadt	1 593	-60,2	25	-74,5	2 443	-59,1	37	-75,0
978 032	Selm, Stadt	896	+16,4	18	-30,8	2 151	+5,6	29	-21,6
978 036	Unna, Stadt	1 443	-46,9	88	-77,9	2 758	-42,1	192	-74,6
978 040	Werne, Stadt	1 990	-25,7	170	-67,2	4 777	-17,9	367	-65,0
<b>900 000</b>	<b>Reg.-Bez. Arnsberg</b>	<b>282 182</b>	<b>-31,5</b>	<b>35 858</b>	<b>-44,7</b>	<b>821 565</b>	<b>-16,7</b>	<b>101 796</b>	<b>-33,6</b>
	<b>Nordrhein-Westfalen</b>	<b>1 371 221</b>	<b>-39,7</b>	<b>181 543</b>	<b>-60,4</b>	<b>3 333 152</b>	<b>-31,5</b>	<b>418 817</b>	<b>-55,0</b>

## 2.2 Kapazität und Leistung der Beherbergungsstätten nach Gemeindegruppen und Betriebsarten

September 2020

Gemeindegruppe Betriebsart	Betriebe		Betten			Mittlere Aufenthaltsdauer <sup>3)</sup>	
	geöffnete	Veränderung <sup>1)</sup>	angebotene	Veränderung <sup>1)</sup>	mittlere Auslastung <sup>2)</sup>	aller Gäste	ausländischer Gäste
<b>Mineral-, Moor-, Sole- und Thermalbäder</b>	<b>284</b>	<b>-5,6</b>	<b>22 771</b>	<b>-3,7</b>	<b>56,8</b>	<b>4,7</b>	<b>2,1</b>
Hotels	92	-5,2	7 494	-2,1	41,9	2,0	1,7
Gasthöfe	3	-	73	+49,0	31,2	3,3	1,0
Pensionen	59	-3,3	1 689	-4,0	49,5	4,5	4,0
Hotels garnis	39	-9,3	2 267	-13,1	31,2	2,1	2,3
Erholungs-, Ferien-, Schulungsheime	10	-	1 433	-3,2	34,8	3,1	6,4
Ferienhäuser, -wohnungen, -zentren	18	-14,3	387	-10,4	42,9	8,7	18,6
Hütten, Jugendherbergen u. Ä.	4	-42,9	298	-51,0	13,9	2,3	1,7
Vorsorge- und Reha-Kliniken	46	-	9 130	+0,8	82,3	23,4	26,0
Campingplätze	13	-	.	.	.	2,1	1,6
<b>Heilklimatische Kurorte</b>	<b>139</b>	<b>-6,7</b>	<b>10 588</b>	<b>-0,7</b>	<b>34,1</b>	<b>3,6</b>	<b>3,9</b>
Hotels	43	-10,4	3 057	-3,9	37,3	2,4	2,8
Gasthöfe	14	-	333	+0,6	.	.	.
Pensionen	21	-	435	-4,4	29,6	2,3	2,5
Hotels garnis	4	-	405	-	.	.	.
Erholungs-, Ferien-, Schulungsheime	13	-	874	-6,9	25,9	3,5	4,0
Ferienhäuser, -wohnungen, -zentren	32	-8,6	4 448	+1,6	31,3	4,9	5,8
Hütten, Jugendherbergen u. Ä.	4	-33,3	395	-13,0	.	.	.
Vorsorge- und Reha-Kliniken	3	+50,0	641	+22,8	.	.	.
Campingplätze	5	-16,7	.	.	.	.	.
<b>Kneippkurorte</b>	<b>72</b>	<b>-</b>	<b>3 074</b>	<b>-2,7</b>	<b>34,4</b>	<b>2,6</b>	<b>3,0</b>
Hotels	21	-4,5	904	-5,2	.	.	.
Gasthöfe	6	-	98	+2,1	.	.	.
Pensionen	8	+33,3	126	+28,6	.	.	.
Hotels garnis	9	-	410	-1,2	.	.	.
Erholungs-, Ferien-, Schulungsheime	6	-14,3	352	-7,4	6,0	3,0	-
Ferienhäuser, -wohnungen, -zentren	7	-	504	+0,4	32,0	5,2	5,8
Hütten, Jugendherbergen u. Ä.	5	-16,7	484	-6,6	28,3	2,0	1,3
Vorsorge- und Reha-Kliniken	1	-	196	-	.	.	.
Campingplätze	9	+12,5	.	.	.	2,4	2,2
<b>Kneippheilbäder</b>	<b>223</b>	<b>+0,5</b>	<b>10 057</b>	<b>+1,7</b>	<b>47,5</b>	<b>3,9</b>	<b>3,1</b>
Hotels	64	-5,9	3 919	-1,7	.	.	.
Gasthöfe	33	-2,9	764	+1,3	34,5	2,7	2,9
Pensionen	29	-	515	+5,3	.	.	.
Hotels garnis	11	+10,0	295	+3,1	43,2	1,9	2,4
Erholungs-, Ferien-, Schulungsheime	9	-	1 134	+15,8	37,2	6,6	-
Ferienhäuser, -wohnungen, -zentren	52	+10,6	1 376	+10,0	43,1	5,1	7,6
Hütten, Jugendherbergen u. Ä.	8	+14,3	504	+51,4	.	.	.
Vorsorge- und Reha-Kliniken	10	-16,7	1 550	-14,6	78,7	34,7	-
Campingplätze	7	+16,7	.	.	.	.	.
<b>Heilbäder zusammen</b>	<b>718</b>	<b>-3,5</b>	<b>46 490</b>	<b>-1,8</b>	<b>48,1</b>	<b>4,1</b>	<b>2,9</b>
Hotels	220	-6,4	15 374	-2,5	42,8	2,2	2,4
Gasthöfe	56	-1,8	1 268	+3,1	34,0	2,7	2,7
Pensionen	117	-	2 765	-1,3	41,4	3,8	3,2
Hotels garnis	63	-4,5	3 377	-9,1	30,8	2,0	2,2
Erholungs-, Ferien-, Schulungsheime	38	-2,6	3 793	+0,4	30,8	4,0	4,5
Ferienhäuser, -wohnungen, -zentren	109	-0,9	6 715	+2,3	34,5	5,1	6,2
Hütten, Jugendherbergen u. Ä.	21	-19,2	1 681	-12,1	16,2	2,1	1,5
Vorsorge- und Reha-Kliniken	60	-1,6	11 517	-0,6	81,9	24,6	26,0
Campingplätze	34	+3,0	.	.	.	2,2	2,0

Anmerkungen Seite 9



## Noch: 2.2 Kapazität und Leistung der Beherbergungsstätten nach Gemeindegruppen und Betriebsarten

September 2020

Gemeindegruppe Betriebsart	Ankünfte				Übernachtungen			
	aller Gäste	Verände- rung <sup>1)</sup>	aus- ländischer Gäste	Verände- rung <sup>1)</sup>	aller Gäste	Verände- rung <sup>1)</sup>	aus- ländischer Gäste	Verände- rung <sup>1)</sup>
<b>Mineral-, Moor-, Sole- und Thermalbäder</b>	<b>85 020</b>	<b>-30,1</b>	<b>10 921</b>	<b>-46,3</b>	<b>403 352</b>	<b>-17,9</b>	<b>22 477</b>	<b>-43,7</b>
Hotels	46 452	-31,1	7 584	-47,5	94 308	-26,9	13 258	-45,7
Gasthöfe	205	+11,4	7	+133,3	683	+18,4	7	-22,2
Pensionen	5 546	-15,0	260	-28,6	25 071	-14,8	1 029	-25,1
Hotels garnis	10 006	-47,6	2 221	-46,5	21 194	-47,1	5 038	-51,0
Erholungs-, Ferien-, Schulungsheime	4 808	-22,8	66	-72,5	14 981	-14,8	422	-22,7
Ferienhäuser, -wohnungen, -zentren	575	-17,7	72	+1,4	4 976	-4,7	1 338	+19,3
Hütten, Jugendherbergen u. Ä.	544	-87,8	43	-85,2	1 239	-87,0	74	-88,5
Vorsorge- und Reha-Kliniken	9 646	-12,8	10	+42,9	225 461	-8,7	260	+118,5
Campingplätze	7 238	+19,8	658	-14,0	15 439	+17,0	1 051	-24,2
<b>Heilklimatische Kurorte</b>	<b>30 677</b>	<b>-10,2</b>	<b>6 781</b>	<b>-16,6</b>	<b>110 731</b>	<b>-0,2</b>	<b>26 201</b>	<b>-8,4</b>
Hotels	14 265	-11,1	3 491	-27,7	34 159	-5,9	9 682	-24,4
Gasthöfe	.	.	.	.	.	.	.	.
Pensionen	1 655	+14,6	228	-13,3	3 867	+2,4	568	-11,7
Hotels garnis	.	.	.	.	.	.	.	.
Erholungs-, Ferien-, Schulungsheime	1 930	-54,9	212	+15,8	6 803	-45,8	841	+32,9
Ferienhäuser, -wohnungen, -zentren	8 577	+21,2	2 497	+0,2	41 824	+26,2	14 372	+6,4
Hütten, Jugendherbergen u. Ä.	.	.	.	.	.	.	.	.
Vorsorge- und Reha-Kliniken	.	.	.	.	.	.	.	.
Campingplätze	.	.	.	.	.	.	.	.
<b>Kneippkurorte</b>	<b>15 008</b>	<b>-28,8</b>	<b>2 060</b>	<b>-12,1</b>	<b>38 980</b>	<b>-18,2</b>	<b>6 138</b>	<b>+5,3</b>
Hotels	.	.	.	.	.	.	.	.
Gasthöfe	.	.	.	.	.	.	.	.
Pensionen	.	.	.	.	.	.	.	.
Hotels garnis	.	.	.	.	.	.	.	.
Erholungs-, Ferien-, Schulungsheime	215	-91,6	-	-	637	-88,1	-	-
Ferienhäuser, -wohnungen, -zentren	928	-9,1	200	-42,5	4 845	+12,1	1 163	-33,2
Hütten, Jugendherbergen u. Ä.	2 008	-53,4	67	-47,2	4 106	-52,8	88	-60,2
Vorsorge- und Reha-Kliniken	.	.	.	.	.	.	.	.
Campingplätze	3 004	+94,6	814	+97,1	7 276	+108,5	1 824	+116,4
<b>Kneippheilbäder</b>	<b>38 573</b>	<b>-10,1</b>	<b>6 369</b>	<b>-28,0</b>	<b>148 754</b>	<b>-2,8</b>	<b>19 849</b>	<b>-21,9</b>
Hotels	.	.	.	.	.	.	.	.
Gasthöfe	2 909	+3,1	362	-7,2	7 911	+4,6	1 067	-7,7
Pensionen	.	.	.	.	.	.	.	.
Hotels garnis	2 001	-0,3	272	-5,6	3 774	-6,1	641	+2,1
Erholungs-, Ferien-, Schulungsheime	1 917	-46,0	-	-	12 656	+21,4	-	-
Ferienhäuser, -wohnungen, -zentren	3 489	-0,9	193	-40,1	17 793	+37,9	1 468	+24,4
Hütten, Jugendherbergen u. Ä.	.	.	.	.	.	.	.	.
Vorsorge- und Reha-Kliniken	1 056	-6,8	-	-	36 613	-14,3	-	-
Campingplätze	.	.	.	.	.	.	.	.
<b>Heilbäder zusammen</b>	<b>169 278</b>	<b>-23,0</b>	<b>26 131</b>	<b>-34,1</b>	<b>701 817</b>	<b>-12,6</b>	<b>74 665</b>	<b>-25,1</b>
Hotels	88 415	-23,9	16 620	-40,0	197 254	-19,0	40 379	-33,3
Gasthöfe	4 758	-4,9	516	-15,8	12 874	+7,1	1 397	-22,0
Pensionen	8 938	-7,3	745	-22,5	34 371	-9,3	2 406	-20,3
Hotels garnis	15 271	-40,9	2 742	-41,0	31 129	-43,3	6 152	-45,6
Erholungs-, Ferien-, Schulungsheime	8 870	-46,7	278	-34,3	35 077	-23,6	1 263	+7,1
Ferienhäuser, -wohnungen, -zentren	13 569	+10,2	2 962	-8,4	69 438	+24,9	18 341	+4,5
Hütten, Jugendherbergen u. Ä.	3 904	-66,8	114	-74,7	8 187	-67,9	166	-82,5
Vorsorge- und Reha-Kliniken	11 485	-11,0	10	+42,9	282 850	-8,0	260	+118,5
Campingplätze	14 068	+47,5	2 144	+33,1	30 637	+50,2	4 301	+30,5

Anmerkungen Seite 9

## Noch: 2.2 Kapazität und Leistung der Beherbergungsstätten nach Gemeindegruppen und Betriebsarten

September 2020

Gemeindegruppe Betriebsart	Betriebe		Betten			Mittlere Aufenthaltsdauer <sup>3)</sup>	
	geöffnete	Veränderung <sup>1)</sup>	angebotene	Veränderung <sup>1)</sup>	mittlere Auslastung <sup>2)</sup>	aller Gäste	ausländischer Gäste
<b>Luftkurorte</b>	<b>269</b>	<b>-4,9</b>	<b>11 011</b>	<b>-2,8</b>	<b>38,8</b>	<b>2,7</b>	<b>2,7</b>
Hotels	78	-9,3	3 403	-6,5	45,3	2,0	2,0
Gasthöfe	27	-3,6	596	-1,2	32,3	1,9	2,0
Pensionen	34	-5,6	683	-5,5	43,3	2,7	2,5
Hotels garnis	11	-	179	-6,3	.	.	.
Erholungs-, Ferien-, Schulungsheime	23	+4,5	1 733	+4,5	29,7	3,1	3,2
Ferienhäuser, -wohnungen, -zentren	49	-3,9	2 256	-3,3	41,6	4,6	5,9
Hütten, Jugendherbergen u. Ä.	20	-	1 488	-1,5	20,8	2,1	2,5
Vorsorge- und Reha-Kliniken	2	-	673	-	.	.	.
Campingplätze	25	-7,4	.	.	.	1,9	1,7
<b>Erholungsorte</b>	<b>337</b>	<b>-4,8</b>	<b>14 123</b>	<b>-10,0</b>	<b>33,7</b>	<b>2,6</b>	<b>3,1</b>
Hotels	110	-1,8	4 866	+1,6	37,9	1,9	2,1
Gasthöfe	27	-10,0	449	-11,8	26,6	2,2	2,2
Pensionen	28	-3,4	622	-3,6	31,9	3,1	7,7
Hotels garnis	18	+5,9	708	+24,6	.	.	.
Erholungs-, Ferien-, Schulungsheime	40	-13,0	2 664	-13,5	25,1	3,2	3,3
Ferienhäuser, -wohnungen, -zentren	54	+8,0	2 589	+2,3	34,0	4,8	7,8
Hütten, Jugendherbergen u. Ä.	15	-21,1	1 712	-37,9	18,6	2,0	2,0
Vorsorge- und Reha-Kliniken	4	-20,0	513	-36,9	.	.	.
Campingplätze	41	-10,9	.	.	.	2,2	2,1
<b>Sonstige Gemeinden</b>	<b>3 435</b>	<b>-4,9</b>	<b>233 248</b>	<b>-4,1</b>	<b>30,9</b>	<b>2,1</b>	<b>2,1</b>
Hotels	1 495	-3,8	125 279	-1,7	29,0	1,8	1,9
Gasthöfe	209	-4,6	4 093	-1,3	24,2	2,1	3,7
Pensionen	144	-3,4	3 418	-2,9	32,2	3,0	6,2
Hotels garnis	814	-5,9	53 031	-5,9	31,1	1,8	2,0
Erholungs-, Ferien-, Schulungsheime	247	-3,1	25 511	-3,4	25,7	3,3	3,3
Ferienhäuser, -wohnungen, -zentren	163	-4,7	7 318	-4,1	52,0	4,7	7,2
Hütten, Jugendherbergen u. Ä.	113	-21,0	8 788	-25,2	18,1	2,1	2,8
Vorsorge- und Reha-Kliniken	42	-2,3	5 810	-2,5	87,6	27,0	38,8
Campingplätze	208	-2,8	.	.	.	2,6	2,3
<b>Nordrhein-Westfalen</b>	<b>4 759</b>	<b>-4,7</b>	<b>304 872</b>	<b>-4,0</b>	<b>33,9</b>	<b>2,4</b>	<b>2,3</b>
<b>Hotels</b>	<b>1 903</b>	<b>-4,2</b>	<b>148 922</b>	<b>-1,8</b>	<b>31,1</b>	<b>1,8</b>	<b>2,0</b>
<b>Gasthöfe</b>	<b>319</b>	<b>-4,5</b>	<b>6 406</b>	<b>-1,3</b>	<b>27,0</b>	<b>2,2</b>	<b>3,1</b>
<b>Pensionen</b>	<b>323</b>	<b>-2,4</b>	<b>7 488</b>	<b>-2,6</b>	<b>36,6</b>	<b>3,3</b>	<b>5,0</b>
<b>Hotels garnis</b>	<b>906</b>	<b>-5,5</b>	<b>57 295</b>	<b>-5,8</b>	<b>31,2</b>	<b>1,8</b>	<b>2,0</b>
<b>Erholungs-, Ferien-, Schulungsheime</b>	<b>348</b>	<b>-3,9</b>	<b>33 701</b>	<b>-3,5</b>	<b>26,5</b>	<b>3,4</b>	<b>3,5</b>
<b>Ferienhäuser, -wohnungen, -zentren</b>	<b>375</b>	<b>-1,8</b>	<b>18 878</b>	<b>-0,9</b>	<b>42,1</b>	<b>4,8</b>	<b>6,7</b>
<b>Hütten, Jugendherbergen u. Ä.</b>	<b>169</b>	<b>-18,8</b>	<b>13 669</b>	<b>-23,7</b>	<b>18,2</b>	<b>2,1</b>	<b>2,6</b>
<b>Vorsorge- und Reha-Kliniken</b>	<b>108</b>	<b>-2,7</b>	<b>18 513</b>	<b>-2,7</b>	<b>83,0</b>	<b>25,4</b>	<b>32,7</b>
<b>Campingplätze</b>	<b>308</b>	<b>-3,8</b>	.	.	.	<b>2,5</b>	<b>2,2</b>

Anmerkungen Seite 9

## Noch: 2.2 Kapazität und Leistung der Beherbergungsstätten nach Gemeindegruppen und Betriebsarten

September 2020

Gemeindegruppe Betriebsart	Ankünfte				Übernachtungen			
	aller Gäste	Verände- rung <sup>1)</sup>	aus- ländischer Gäste	Verände- rung <sup>1)</sup>	aller Gäste	Verände- rung <sup>1)</sup>	aus- ländischer Gäste	Verände- rung <sup>1)</sup>
<b>Luftkurorte</b>	<b>52 913</b>	<b>-17,6</b>	<b>8 508</b>	<b>-20,1</b>	<b>140 973</b>	<b>-13,0</b>	<b>22 909</b>	<b>-27,0</b>
Hotels	22 691	-7,0	5 061	-16,1	46 226	-8,0	10 124	-28,3
Gasthöfe	3 006	-2,1	330	-19,3	5 733	-2,1	644	-24,8
Pensionen	3 246	-9,9	175	-43,2	8 872	-0,6	443	-59,0
Hotels garnis	.	.	.	.	.	.	.	.
Erholungs-, Ferien-, Schulungsheime	5 007	-41,1	13	-88,3	15 437	-35,0	42	-84,8
Ferienhäuser, -wohnungen, -zentren	6 169	-13,5	1 548	-38,8	28 185	+2,4	9 149	-28,1
Hütten, Jugendherbergen u. Ä.	4 376	-60,4	76	-58,5	9 270	-60,1	190	-40,6
Vorsorge- und Reha-Kliniken	.	.	.	.	.	.	.	.
Campingplätze	6 730	+39,9	1 099	+37,9	12 962	+42,6	1 894	+33,2
<b>Erholungsorte</b>	<b>69 020</b>	<b>-32,4</b>	<b>8 737</b>	<b>-39,1</b>	<b>177 771</b>	<b>-28,4</b>	<b>27 265</b>	<b>-27,6</b>
Hotels	28 585	-19,7	4 349	-42,3	55 050	-20,2	9 071	-42,3
Gasthöfe	1 621	-32,1	121	-65,2	3 585	-15,6	269	-62,8
Pensionen	1 924	-12,5	157	-3,7	5 959	-5,9	1 209	+106,3
Hotels garnis	.	.	.	.	.	.	.	.
Erholungs-, Ferien-, Schulungsheime	6 234	-68,4	23	-98,6	20 042	-56,4	75	-95,9
Ferienhäuser, -wohnungen, -zentren	5 480	-0,6	1 346	-32,8	26 349	+9,2	10 435	-17,2
Hütten, Jugendherbergen u. Ä.	4 862	-75,6	43	-63,6	9 541	-78,4	85	-66,3
Vorsorge- und Reha-Kliniken	.	.	.	.	.	.	.	.
Campingplätze	15 688	+33,8	2 318	+20,7	35 186	+37,3	4 941	+7,3
<b>Sonstige Gemeinden</b>	<b>1 080 010</b>	<b>-42,8</b>	<b>138 167</b>	<b>-65,0</b>	<b>2 312 591</b>	<b>-36,6</b>	<b>293 978</b>	<b>-61,4</b>
Hotels	615 462	-43,9	87 505	-66,5	1 088 063	-39,8	164 933	-64,8
Gasthöfe	13 851	-26,0	959	-52,8	29 570	-19,4	3 574	-27,4
Pensionen	10 837	-27,9	1 082	-54,7	32 993	-18,6	6 711	-21,2
Hotels garnis	268 650	-43,7	36 655	-66,2	492 305	-42,0	74 185	-65,9
Erholungs-, Ferien-, Schulungsheime	58 661	-49,6	1 049	-58,9	196 086	-45,3	3 422	-59,4
Ferienhäuser, -wohnungen, -zentren	24 550	-8,0	3 123	-18,3	114 250	+13,8	22 385	+3,2
Hütten, Jugendherbergen u. Ä.	21 857	-73,1	701	-88,5	46 968	-72,3	1 985	-84,5
Vorsorge- und Reha-Kliniken	5 653	-2,4	11	-45,0	152 762	-11,7	427	-62,9
Campingplätze	60 489	+22,3	7 082	-9,3	159 594	+40,5	16 356	-11,0
<b>Nordrhein-Westfalen</b>	<b>1 371 221</b>	<b>-39,7</b>	<b>181 543</b>	<b>-60,4</b>	<b>3 333 152</b>	<b>-31,5</b>	<b>418 817</b>	<b>-55,0</b>
<b>Hotels</b>	<b>755 153</b>	<b>-40,7</b>	<b>113 535</b>	<b>-62,5</b>	<b>1 386 593</b>	<b>-36,1</b>	<b>224 507</b>	<b>-59,8</b>
<b>Gasthöfe</b>	<b>23 236</b>	<b>-20,4</b>	<b>1 926</b>	<b>-43,4</b>	<b>51 762</b>	<b>-12,0</b>	<b>5 884</b>	<b>-29,1</b>
<b>Pensionen</b>	<b>24 945</b>	<b>-18,1</b>	<b>2 159</b>	<b>-43,5</b>	<b>82 195</b>	<b>-12,3</b>	<b>10 769</b>	<b>-18,4</b>
<b>Hotels garnis</b>	<b>289 218</b>	<b>-43,1</b>	<b>39 983</b>	<b>-64,9</b>	<b>534 177</b>	<b>-41,6</b>	<b>81 940</b>	<b>-64,5</b>
<b>Erholungs-, Ferien-, Schulungsheime</b>	<b>78 772</b>	<b>-51,2</b>	<b>1 363</b>	<b>-71,0</b>	<b>266 642</b>	<b>-43,8</b>	<b>4 802</b>	<b>-59,0</b>
<b>Ferienhäuser, -wohnungen, -zentren</b>	<b>49 768</b>	<b>-3,6</b>	<b>8 979</b>	<b>-22,5</b>	<b>238 222</b>	<b>+14,7</b>	<b>60 310</b>	<b>-6,6</b>
<b>Hütten, Jugendherbergen u. Ä.</b>	<b>34 999</b>	<b>-71,8</b>	<b>934</b>	<b>-86,3</b>	<b>73 966</b>	<b>-71,8</b>	<b>2 426</b>	<b>-83,0</b>
<b>Vorsorge- und Reha-Kliniken</b>	<b>18 155</b>	<b>-9,0</b>	<b>21</b>	<b>-27,6</b>	<b>461 216</b>	<b>-10,0</b>	<b>687</b>	<b>-48,4</b>
<b>Campingplätze</b>	<b>96 975</b>	<b>+28,4</b>	<b>12 643</b>	<b>+4,2</b>	<b>238 379</b>	<b>+41,3</b>	<b>27 492</b>	<b>-0,8</b>

Anmerkungen Seite 9

## 2.3 Kapazität und Leistung der Beherbergungsstätten nach Reisegebieten und Betriebsarten

September 2020

Reisegebiet Betriebsart	Betriebe		Betten			Mittlere Aufenthaltsdauer <sup>3)</sup>	
	geöffnete	Veränderung <sup>1)</sup>	angebotene	Veränderung <sup>1)</sup>	mittlere Auslastung <sup>2)</sup>	aller Gäste	ausländischer Gäste
<b>Eifel und Region Aachen</b>	<b>425</b>	<b>-1,6</b>	<b>19 869</b>	<b>-4,0</b>	<b>35,4</b>	<b>2,4</b>	<b>2,4</b>
Hotels	130	-1,5	6 332	-0,9	39,4	1,8	1,8
Gasthöfe	18	+5,9	424	+5,5	.	.	.
Pensionen	23	+9,5	362	+4,3	33,4	2,5	2,6
Hotels garnis	70	+1,4	3 362	-5,5	34,7	1,9	2,0
Erholungs-, Ferien-, Schulungsheime	43	-6,5	2 907	-2,1	26,5	2,9	1,0
Ferienhäuser, -wohnungen, -zentren	64	-3,0	3 671	-3,5	.	.	.
Hütten, Jugendherbergen u. Ä.	30	+3,4	2 295	-5,0	.	.	.
Vorsorge- und Reha-Kliniken	5	-16,7	516	-36,8	.	.	.
Campingplätze	42	-8,7	.	.	.	2,0	1,8
<b>Niederrhein</b>	<b>534</b>	<b>-5,2</b>	<b>27 937</b>	<b>-4,1</b>	<b>32,8</b>	<b>2,2</b>	<b>2,1</b>
Hotels	220	-3,5	15 642	-0,2	30,2	1,8	1,9
Gasthöfe	36	-5,3	800	-2,8	27,5	2,4	2,7
Pensionen	23	-	611	+0,5	41,0	2,3	4,8
Hotels garnis	98	-6,7	4 555	-6,3	.	.	.
Erholungs-, Ferien-, Schulungsheime	24	-11,1	2 564	-3,8	28,4	3,2	2,6
Ferienhäuser, -wohnungen, -zentren	44	-6,4	980	-3,6	34,3	4,5	9,7
Hütten, Jugendherbergen u. Ä.	19	-20,8	1 741	-25,1	26,0	2,2	1,7
Vorsorge- und Reha-Kliniken	8	-	1 044	-9,6	96,8	26,6	26,0
Campingplätze	62	-1,6	.	.	.	.	.
<b>Münsterland</b>	<b>519</b>	<b>-4,9</b>	<b>25 198</b>	<b>-2,8</b>	<b>35,4</b>	<b>2,4</b>	<b>2,8</b>
Hotels	248	-6,1	11 899	-2,6	38,1	1,9	2,7
Gasthöfe	40	-4,8	662	-3,5	25,4	2,0	2,4
Pensionen	37	-2,6	1 020	-0,7	.	.	.
Hotels garnis	50	-7,4	2 824	-5,0	.	.	.
Erholungs-, Ferien-, Schulungsheime	49	-	6 326	+3,5	26,2	4,6	1,8
Ferienhäuser, -wohnungen, -zentren	40	+2,6	1 064	+0,6	40,7	4,2	15,7
Hütten, Jugendherbergen u. Ä.	12	-25,0	784	-37,0	25,7	1,9	1,7
Vorsorge- und Reha-Kliniken	4	-	619	+3,9	87,7	22,1	-
Campingplätze	39	-2,5	.	.	.	2,7	2,6
<b>Teutoburger Wald</b>	<b>669</b>	<b>-6,2</b>	<b>36 110</b>	<b>-5,4</b>	<b>44,0</b>	<b>3,4</b>	<b>2,6</b>
Hotels	257	-6,5	14 566	-3,8	37,9	2,0	2,2
Gasthöfe	53	-7,0	948	-4,3	22,2	2,2	5,7
Pensionen	91	-4,2	2 316	-4,9	37,2	3,4	4,1
Hotels garnis	70	-2,8	3 731	-4,9	31,3	1,9	2,0
Erholungs-, Ferien-, Schulungsheime	46	-2,1	3 607	-2,7	24,9	2,7	4,7
Ferienhäuser, -wohnungen, -zentren	39	-11,4	1 181	-17,8	26,5	5,4	13,7
Hütten, Jugendherbergen u. Ä.	24	-22,6	1 378	-35,4	15,5	2,2	18,5
Vorsorge- und Reha-Kliniken	39	-2,5	8 383	-0,4	79,6	24,4	28,0
Campingplätze	50	-3,8	.	.	.	2,6	3,4
<b>Sauerland</b>	<b>804</b>	<b>-3,4</b>	<b>41 448</b>	<b>-2,1</b>	<b>41,4</b>	<b>3,3</b>	<b>3,4</b>
Hotels	261	-3,3	14 504	-1,0	40,6	2,2	2,5
Gasthöfe	105	-3,7	2 317	+1,5	.	.	.
Pensionen	101	-1,9	2 154	-1,5	39,3	3,4	3,0
Hotels garnis	40	-	1 867	+3,3	.	.	.
Erholungs-, Ferien-, Schulungsheime	52	-3,7	4 529	-6,6	.	.	.
Ferienhäuser, -wohnungen, -zentren	142	+0,7	10 873	+1,8	45,1	4,6	5,9
Hütten, Jugendherbergen u. Ä.	33	-25,0	2 112	-24,8	.	.	.
Vorsorge- und Reha-Kliniken	22	+4,8	3 092	+1,5	86,6	25,5	-
Campingplätze	48	-4,0	.	.	.	3,3	2,7
<b>Siegerland-Wittgenstein</b>	<b>98</b>	<b>-8,4</b>	<b>4 591</b>	<b>-7,1</b>	<b>42,1</b>	<b>3,5</b>	<b>2,8</b>
Hotels	40	-16,7	1 883	-12,8	37,2	2,0	2,5
Gasthöfe	12	-7,7	199	-4,8	22,5	1,8	2,3
Pensionen	11	-	169	+1,2	32,4	4,2	6,7
Hotels garnis	11	+22,2	528	+34,7	46,0	3,6	3,1
Erholungs-, Ferien-, Schulungsheime	11	-	792	-0,8	16,0	2,5	14,0
Ferienhäuser, -wohnungen, -zentren	5	-	86	-	39,8	6,4	10,7
Hütten, Jugendherbergen u. Ä.	2	-	51	-39,3	.	.	.
Vorsorge- und Reha-Kliniken	4	-33,3	883	-15,7	81,9	32,7	-
Campingplätze	2	-	.	.	.	.	.

Anmerkungen Seite 9

## Noch: 2.3 Kapazität und Leistung der Beherbergungsstätten nach Reisegebieten und Betriebsarten

### September 2020

Reisegebiet Betriebsart	Ankünfte				Übernachtungen			
	aller Gäste	Verände- rung <sup>1)</sup>	aus- ländischer Gäste	Verände- rung <sup>1)</sup>	aller Gäste	Verände- rung <sup>1)</sup>	aus- ländischer Gäste	Verände- rung <sup>1)</sup>
<b>Eifel und Region Aachen</b>	<b>102 004</b>	<b>-26,8</b>	<b>21 766</b>	<b>-30,3</b>	<b>241 396</b>	<b>-23,5</b>	<b>52 595</b>	<b>-29,9</b>
Hotels	40 416	-28,4	10 445	-35,6	74 592	-24,8	18 603	-34,3
Gasthöfe	.	.	.	.	.	.	.	.
Pensionen	1 473	+9,3	268	-19,8	3 631	+1,8	687	-35,2
Hotels garnis	18 289	-35,2	3 828	-35,1	34 991	-37,5	7 773	-39,0
Erholungs-, Ferien-, Schulungsheime	7 939	-38,8	437	+45,2	23 129	-26,7	449	-43,2
Ferienhäuser, -wohnungen, -zentren	.	.	.	.	.	.	.	.
Hütten, Jugendherbergen u. Ä.	.	.	.	.	.	.	.	.
Vorsorge- und Reha-Kliniken	.	.	.	.	.	.	.	.
Campingplätze	15 523	+35,1	3 476	+31,7	30 861	+37,8	6 407	+29,1
<b>Niederrhein</b>	<b>142 376</b>	<b>-35,7</b>	<b>19 570</b>	<b>-52,2</b>	<b>315 703</b>	<b>-27,7</b>	<b>40 212</b>	<b>-47,4</b>
Hotels	79 306	-35,7	13 204	-53,6	140 078	-30,0	24 908	-49,4
Gasthöfe	2 725	-37,8	225	-70,7	6 597	-20,8	609	-60,9
Pensionen	3 276	+4,9	187	-23,0	7 512	-4,4	904	+50,4
Hotels garnis	.	.	.	.	.	.	.	.
Erholungs-, Ferien-, Schulungsheime	6 786	-63,2	47	-97,7	21 876	-50,5	123	-95,8
Ferienhäuser, -wohnungen, -zentren	2 220	-24,6	205	-44,4	10 089	-13,8	1 985	-34,4
Hütten, Jugendherbergen u. Ä.	6 207	-61,9	58	-59,2	13 578	-59,1	97	-54,5
Vorsorge- und Reha-Kliniken	1 141	+0,6	5	+25,0	30 329	-9,5	130	-77,9
Campingplätze	.	.	.	.	.	.	.	.
<b>Münsterland</b>	<b>129 514</b>	<b>-26,5</b>	<b>9 949</b>	<b>-46,2</b>	<b>306 723</b>	<b>-22,1</b>	<b>28 225</b>	<b>-28,3</b>
Hotels	73 039	-26,6	6 069	-49,8	135 948	-18,7	16 477	-30,4
Gasthöfe	2 579	-26,5	256	-28,7	5 044	-15,9	609	+1,5
Pensionen	.	.	.	.	.	.	.	.
Hotels garnis	.	.	.	.	.	.	.	.
Erholungs-, Ferien-, Schulungsheime	10 708	-43,3	153	-45,2	49 497	-46,2	278	-64,9
Ferienhäuser, -wohnungen, -zentren	3 098	-2,7	154	-21,4	13 005	+13,8	2 411	+47,6
Hütten, Jugendherbergen u. Ä.	3 208	-69,8	48	-83,4	6 046	-70,3	83	-82,7
Vorsorge- und Reha-Kliniken	738	+4,4	-	-	16 283	+0,5	-	-
Campingplätze	14 455	+56,6	1 642	-5,7	39 736	+56,3	4 294	-9,3
<b>Teutoburger Wald</b>	<b>151 743</b>	<b>-30,2</b>	<b>13 247</b>	<b>-51,1</b>	<b>521 508</b>	<b>-20,8</b>	<b>34 114</b>	<b>-43,4</b>
Hotels	82 169	-31,4	8 744	-54,7	165 788	-26,5	18 915	-49,9
Gasthöfe	2 865	-39,7	137	-43,4	6 195	-24,7	783	+26,1
Pensionen	7 594	-12,8	332	-35,8	25 838	-16,3	1 347	-40,1
Hotels garnis	18 631	-41,1	2 446	-51,9	35 088	-36,6	4 999	-53,9
Erholungs-, Ferien-, Schulungsheime	9 866	-44,2	117	-61,0	26 954	-39,2	554	-28,2
Ferienhäuser, -wohnungen, -zentren	1 726	-29,1	161	-36,1	9 382	-24,2	2 212	-18,6
Hütten, Jugendherbergen u. Ä.	2 772	-78,3	47	-82,9	6 208	-78,4	870	-37,5
Vorsorge- und Reha-Kliniken	8 195	-14,6	6	x	200 174	-11,6	168	+425,0
Campingplätze	17 925	+78,8	1 257	+17,3	45 881	+71,6	4 266	+9,7
<b>Sauerland</b>	<b>169 527</b>	<b>-18,2</b>	<b>21 882</b>	<b>-26,3</b>	<b>560 666</b>	<b>-3,9</b>	<b>73 658</b>	<b>-16,9</b>
Hotels	79 460	-17,3	12 803	-34,7	176 370	-12,0	32 307	-33,9
Gasthöfe	.	.	.	.	.	.	.	.
Pensionen	7 383	-13,4	607	-31,7	25 383	-5,3	1 810	-31,9
Hotels garnis	.	.	.	.	.	.	.	.
Erholungs-, Ferien-, Schulungsheime	.	.	.	.	.	.	.	.
Ferienhäuser, -wohnungen, -zentren	31 784	+2,2	5 193	-2,4	147 119	+27,3	30 595	+13,3
Hütten, Jugendherbergen u. Ä.	.	.	.	.	.	.	.	.
Vorsorge- und Reha-Kliniken	3 155	+4,7	-	-100,0	80 320	+2,1	9	-66,7
Campingplätze	14 043	+47,2	1 324	+21,8	45 710	+107,8	3 517	+26,5
<b>Siegerland-Wittgenstein</b>	<b>16 564</b>	<b>-36,6</b>	<b>2 708</b>	<b>-48,3</b>	<b>58 571</b>	<b>-23,3</b>	<b>7 615</b>	<b>-33,3</b>
Hotels	10 723	-36,5	2 390	-49,5	20 993	-30,5	6 036	-41,4
Gasthöfe	747	-15,6	52	-28,8	1 343	-25,3	121	-35,3
Pensionen	387	-7,0	49	+48,5	1 643	-3,5	329	+210,4
Hotels garnis	2 019	+11,1	103	+64,1	7 292	+20,0	315	+39,8
Erholungs-, Ferien-, Schulungsheime	1 520	-67,8	3	-93,5	3 796	-63,4	42	-66,7
Ferienhäuser, -wohnungen, -zentren	161	+9,5	62	+93,8	1 028	+139,6	666	x
Hütten, Jugendherbergen u. Ä.	.	.	.	.	.	.	.	.
Vorsorge- und Reha-Kliniken	664	-11,5	-	-	21 685	-10,8	-	-100,0
Campingplätze	.	.	.	.	.	.	.	.

Anmerkungen Seite 9

## Noch: 2.3 Kapazität und Leistung der Beherbergungsstätten nach Reisegebieten und Betriebsarten

### September 2020

Reisegebiet Betriebsart	Betriebe		Betten			Mittlere Aufenthaltsdauer <sup>3)</sup>	
	geöffnete	Veränderung <sup>1)</sup>	angebotene	Veränderung <sup>1)</sup>	mittlere Auslastung <sup>2)</sup>	aller Gäste	ausländischer Gäste
<b>Bergisches Land</b>	<b>189</b>	<b>-3,6</b>	<b>10 366</b>	<b>-4,4</b>	<b>30,6</b>	<b>2,8</b>	<b>2,5</b>
Hotels	89	-2,2	4 375	-1,3	26,1	1,8	2,1
Gasthöfe	5	-	83	-8,8	25,7	2,3	10,0
Pensionen	5	-28,6	76	-30,9	37,5	5,7	10,3
Hotels garnis	20	-4,8	903	-1,5	33,1	2,7	2,6
Erholungs-, Ferien-, Schulungsheime	32	-5,9	2 614	-7,9	22,3	2,4	2,7
Ferienhäuser, -wohnungen, -zentren	7	+16,7	148	+5,7	.	.	.
Hütten, Jugendherbergen u. Ä.	10	-16,7	906	-15,5	13,6	1,9	2,1
Vorsorge- und Reha-Kliniken	8	-	1 261	+1,7	75,2	24,2	58,5
Campingplätze	13	+8,3	.	.	.	.	.
<b>Bonn und Rhein-Sieg-Kreis</b>	<b>234</b>	<b>-5,3</b>	<b>17 497</b>	<b>-6,3</b>	<b>34,9</b>	<b>2,1</b>	<b>2,4</b>
Hotels	101	-3,8	9 696	-3,4	34,8	1,8	2,1
Gasthöfe	16	-	333	-6,5	.	.	.
Pensionen	7	+16,7	161	+5,2	.	.	.
Hotels garnis	64	-12,3	4 015	-7,3	37,9	2,0	2,4
Erholungs-, Ferien-, Schulungsheime	27	+8,0	2 655	-	25,4	2,6	2,6
Ferienhäuser, -wohnungen, -zentren	7	-	249	+23,3	45,0	8,0	24,3
Hütten, Jugendherbergen u. Ä.	2	-50,0	105	-83,9	.	.	.
Vorsorge- und Reha-Kliniken	3	-	283	-	90,5	34,1	-
Campingplätze	7	-12,5	.	.	.	.	.
<b>Köln und Rhein-Erft-Kreis</b>	<b>373</b>	<b>-4,4</b>	<b>39 172</b>	<b>-4,9</b>	<b>29,8</b>	<b>1,9</b>	<b>2,0</b>
Hotels	147	-5,2	22 140	-4,5	29,1	1,7	1,7
Gasthöfe	12	-7,7	225	-5,9	.	.	.
Pensionen	9	-	277	-9,2	52,7	4,5	8,1
Hotels garnis	170	-1,7	12 564	-4,5	29,6	1,8	2,1
Erholungs-, Ferien-, Schulungsheime	12	-14,3	1 924	-5,8	36,9	9,2	x
Ferienhäuser, -wohnungen, -zentren	5	-	130	-1,5	.	.	.
Hütten, Jugendherbergen u. Ä.	7	-22,2	1 504	-12,3	.	.	.
Vorsorge- und Reha-Kliniken	4	-	408	-0,2	.	.	.
Campingplätze	7	-12,5	.	.	.	.	.
<b>Düsseldorf und Kreis Mettmann</b>	<b>295</b>	<b>-8,7</b>	<b>33 493</b>	<b>-5,1</b>	<b>24,1</b>	<b>1,7</b>	<b>1,8</b>
Hotels	116	-5,7	21 153	-1,6	22,7	1,6	1,6
Gasthöfe	4	-	66	-8,3	.	.	.
Pensionen	3	-	47	-	16,2	2,7	2,0
Hotels garnis	157	-10,8	11 206	-9,6	27,6	1,8	1,9
Erholungs-, Ferien-, Schulungsheime	6	-	394	-16,7	.	.	.
Ferienhäuser, -wohnungen, -zentren	2	-33,3	23	-34,3	.	.	.
Hütten, Jugendherbergen u. Ä.	4	-20,0	604	-21,7	13,2	1,7	2,0
Vorsorge- und Reha-Kliniken	-	-	-	-	-	-	-
Campingplätze	3	-	.	.	.	2,2	1,6
<b>Ruhrgebiet</b>	<b>541</b>	<b>-4,2</b>	<b>43 364</b>	<b>-2,5</b>	<b>29,5</b>	<b>2,2</b>	<b>2,0</b>
Hotels	249	-1,2	23 855	+1,6	25,2	1,8	1,9
Gasthöfe	18	-10,0	349	+3,3	17,3	2,0	2,6
Pensionen	12	-14,3	275	-2,8	35,2	3,2	5,1
Hotels garnis	137	-6,2	10 239	-6,5	31,2	1,7	1,8
Erholungs-, Ferien-, Schulungsheime	38	-7,3	4 342	-8,8	27,6	3,4	3,6
Ferienhäuser, -wohnungen, -zentren	20	+5,3	473	+1,3	40,0	7,8	12,3
Hütten, Jugendherbergen u. Ä.	24	-17,2	2 133	-15,5	20,2	2,5	1,4
Vorsorge- und Reha-Kliniken	9	-	1 698	-	93,6	26,7	-
Campingplätze	34	-2,9	.	.	.	2,0	1,7
<b>Bergisches Städtedreieck</b>	<b>78</b>	<b>-2,5</b>	<b>5 827</b>	<b>-1,6</b>	<b>26,1</b>	<b>2,2</b>	<b>1,8</b>
Hotels	45	+2,3	2 877	+2,9	25,0	1,7	1,8
Gasthöfe	-	-	-	-	-	-	-
Pensionen	1	-	20	-	.	.	.
Hotels garnis	19	-9,5	1 501	-2,0	.	.	.
Erholungs-, Ferien-, Schulungsheime	8	-	1 047	-1,9	20,1	3,0	2,3
Ferienhäuser, -wohnungen, -zentren	-	-	-	-	-	-	-
Hütten, Jugendherbergen u. Ä.	2	-33,3	56	-69,2	.	.	.
Vorsorge- und Reha-Kliniken	2	-	326	-	.	.	.
Campingplätze	1	-	.	.	.	.	.
<b>Nordrhein-Westfalen</b>	<b>4 759</b>	<b>-4,7</b>	<b>304 872</b>	<b>-4,0</b>	<b>33,9</b>	<b>2,4</b>	<b>2,3</b>
Hotels	1 903	-4,2	148 922	-1,8	31,1	1,8	2,0
Gasthöfe	319	-4,5	6 406	-1,3	27,0	2,2	3,1
Pensionen	323	-2,4	7 488	-2,6	36,6	3,3	5,0
Hotels garnis	906	-5,5	57 295	-5,8	31,2	1,8	2,0
Erholungs-, Ferien-, Schulungsheime	348	-3,9	33 701	-3,5	26,5	3,4	3,5
Ferienhäuser, -wohnungen, -zentren	375	-1,8	18 878	-0,9	42,1	4,8	6,7
Hütten, Jugendherbergen u. Ä.	169	-18,8	13 669	-23,7	18,2	2,1	2,6
Vorsorge- und Reha-Kliniken	108	-2,7	18 513	-2,7	83,0	25,4	32,7
Campingplätze	308	-3,8	.	.	.	2,5	2,2

Anmerkungen Seite 9

## Noch: 2.3 Kapazität und Leistung der Beherbergungsstätten nach Reisegebieten und Betriebsarten

### September 2020

Reisegebiet Betriebsart	Ankünfte				Übernachtungen			
	aller Gäste	Verände- rung <sup>1)</sup>	aus- ländischer Gäste	Verände- rung <sup>1)</sup>	aller Gäste	Verände- rung <sup>1)</sup>	aus- ländischer Gäste	Verände- rung <sup>1)</sup>
<b>Bergisches Land</b>	<b>34 831</b>	<b>-47,4</b>	<b>2 544</b>	<b>-69,6</b>	<b>98 319</b>	<b>-38,7</b>	<b>6 288</b>	<b>-67,3</b>
Hotels	18 905	-40,9	1 766	-71,4	34 273	-38,7	3 686	-70,7
Gasthöfe	280	-34,1	15	-64,3	640	-6,2	150	+108,3
Pensionen	151	-52,2	29	+141,7	854	-22,7	298	+451,9
Hotels garnis	3 373	-38,0	482	-65,5	8 971	-30,1	1 239	-69,1
Erholungs-, Ferien-, Schulungsheime	7 388	-58,6	184	-73,4	17 463	-51,0	502	-75,0
Ferienhäuser, -wohnungen, -zentren	.	.	.	.	.	.	.	.
Hütten, Jugendherbergen u. Ä.	1 950	-74,7	22	-29,0	3 697	-78,4	47	+27,0
Vorsorge- und Reha-Kliniken	1 177	-8,5	4	-	28 438	-16,2	234	-40,3
Campingplätze	.	.	.	.	.	.	.	.
<b>Bonn und Rhein-Sieg-Kreis</b>	<b>89 724</b>	<b>-43,0</b>	<b>8 809</b>	<b>-63,3</b>	<b>186 103</b>	<b>-39,6</b>	<b>20 836</b>	<b>-59,4</b>
Hotels	55 423	-41,6	6 101	-65,2	101 134	-37,7	12 603	-62,8
Gasthöfe	.	.	.	.	.	.	.	.
Pensionen	.	.	.	.	.	.	.	.
Hotels garnis	22 862	-36,5	2 355	-58,1	45 691	-36,2	5 708	-60,2
Erholungs-, Ferien-, Schulungsheime	7 799	-54,9	67	-79,2	20 221	-53,5	171	-81,2
Ferienhäuser, -wohnungen, -zentren	421	-11,6	49	-51,0	3 359	+26,9	1 190	+62,6
Hütten, Jugendherbergen u. Ä.	.	.	.	.	.	.	.	.
Vorsorge- und Reha-Kliniken	225	-10,0	-	-	7 680	-9,5	-	-100,0
Campingplätze	.	.	.	.	.	.	.	.
<b>Köln und Rhein-Erft-Kreis</b>	<b>187 076</b>	<b>-48,8</b>	<b>31 607</b>	<b>-72,9</b>	<b>359 654</b>	<b>-46,5</b>	<b>63 227</b>	<b>-72,1</b>
Hotels	112 324	-47,7	20 298	-73,2	192 034	-47,0	35 075	-74,9
Gasthöfe	.	.	.	.	.	.	.	.
Pensionen	968	-60,3	343	-68,7	4 379	-27,1	2 795	-22,6
Hotels garnis	61 406	-50,0	9 518	-72,0	111 510	-48,0	20 312	-70,6
Erholungs-, Ferien-, Schulungsheime	2 325	-29,3	10	-91,2	21 275	-34,8	1 358	-24,5
Ferienhäuser, -wohnungen, -zentren	.	.	.	.	.	.	.	.
Hütten, Jugendherbergen u. Ä.	.	.	.	.	.	.	.	.
Vorsorge- und Reha-Kliniken	.	.	.	.	.	.	.	.
Campingplätze	.	.	.	.	.	.	.	.
<b>Düsseldorf und Kreis Mettmann</b>	<b>144 161</b>	<b>-55,1</b>	<b>25 881</b>	<b>-73,7</b>	<b>244 399</b>	<b>-54,1</b>	<b>45 712</b>	<b>-73,5</b>
Hotels	89 113	-55,2	17 767	-71,9	143 737	-53,8	29 257	-72,1
Gasthöfe	.	.	.	.	.	.	.	.
Pensionen	84	-61,5	21	-85,7	228	-55,8	42	-87,8
Hotels garnis	51 566	-53,8	7 842	-77,0	91 933	-53,4	15 241	-76,5
Erholungs-, Ferien-, Schulungsheime	.	.	.	.	.	.	.	.
Ferienhäuser, -wohnungen, -zentren	.	.	.	.	.	.	.	.
Hütten, Jugendherbergen u. Ä.	1 414	-78,6	58	-86,9	2 387	-81,5	117	-85,4
Vorsorge- und Reha-Kliniken	-	-	-	-	-	-	-	-
Campingplätze	1 224	-28,5	141	-39,5	2 683	-31,5	224	-51,8
<b>Ruhrgebiet</b>	<b>182 931</b>	<b>-45,9</b>	<b>21 729</b>	<b>-59,1</b>	<b>394 725</b>	<b>-39,1</b>	<b>42 985</b>	<b>-57,2</b>
Hotels	101 271	-48,8	12 518	-64,4	180 113	-43,7	24 113	-61,8
Gasthöfe	929	-31,9	79	-36,3	1 813	-33,7	202	-37,8
Pensionen	899	-40,4	69	-36,7	2 908	-27,0	350	-35,9
Hotels garnis	55 309	-37,2	8 340	-47,3	95 133	-37,2	15 288	-49,9
Erholungs-, Ferien-, Schulungsheime	10 629	-53,1	87	-70,5	35 923	-41,3	313	-59,9
Ferienhäuser, -wohnungen, -zentren	724	-13,8	154	-47,1	5 669	-8,8	1 901	-24,4
Hütten, Jugendherbergen u. Ä.	4 988	-71,1	59	-91,3	12 597	-65,1	85	-93,4
Vorsorge- und Reha-Kliniken	1 788	+4,9	-	-100,0	47 659	-9,4	-	-100,0
Campingplätze	6 394	-4,7	423	-31,3	12 910	-5,3	733	-36,5
<b>Bergisches Städtedreieck</b>	<b>20 770</b>	<b>-44,8</b>	<b>1 851</b>	<b>-67,0</b>	<b>45 385</b>	<b>-42,1</b>	<b>3 350</b>	<b>-66,9</b>
Hotels	13 004	-42,8	1 430	-65,0	21 533	-40,6	2 527	-63,6
Gasthöfe	.	.	.	.	.	.	.	.
Pensionen	.	.	.	.	.	.	.	.
Hotels garnis	.	.	.	.	.	.	.	.
Erholungs-, Ferien-, Schulungsheime	1 964	-41,2	9	-55,0	5 819	-50,3	21	-73,1
Ferienhäuser, -wohnungen, -zentren	.	.	.	.	.	.	.	.
Hütten, Jugendherbergen u. Ä.	.	.	.	.	.	.	.	.
Vorsorge- und Reha-Kliniken	.	.	.	.	.	.	.	.
Campingplätze	.	.	.	.	.	.	.	.
<b>Nordrhein-Westfalen</b>	<b>1 371 221</b>	<b>-39,7</b>	<b>181 543</b>	<b>-60,4</b>	<b>3 333 152</b>	<b>-31,5</b>	<b>418 817</b>	<b>-55,0</b>
Hotels	755 153	-40,7	113 535	-62,5	1 386 593	-36,1	224 507	-59,8
Gasthöfe	23 236	-20,4	1 926	-43,4	51 762	-12,0	5 884	-29,1
Pensionen	24 945	-18,1	2 159	-43,5	82 195	-12,3	10 769	-18,4
Hotels garnis	289 218	-43,1	39 983	-64,9	534 177	-41,6	81 940	-64,5
Erholungs-, Ferien-, Schulungsheime	78 772	-51,2	1 363	-71,0	266 642	-43,8	4 802	-59,0
Ferienhäuser, -wohnungen, -zentren	49 768	-3,6	8 979	-22,5	238 222	+14,7	60 310	-6,6
Hütten, Jugendherbergen u. Ä.	34 999	-71,8	934	-86,3	73 966	-71,8	2 426	-83,0
Vorsorge- und Reha-Kliniken	18 155	-9,0	21	-27,6	461 216	-10,0	687	-48,4
Campingplätze	96 975	+28,4	12 643	+4,2	238 379	+41,3	27 492	-0,8

Anmerkungen Seite 9

## 2.4 Leistung der Beherbergungsstätten nach Reisegebieten und Herkunftsländern

September 2020

Reisegebiet Herkunftsland (ständiger Wohnsitz)	Ankünfte		Übernachtungen			Mittlere Aufenthalts- dauer <sup>3)</sup>
	aller Gäste	Verän- derung <sup>1)</sup>	aller Gäste	Verän- derung <sup>1)</sup>	Anteil <sup>2)</sup>	
<b>Eifel und Region Aachen</b>	<b>102 004</b>	<b>-26,8</b>	<b>241 396</b>	<b>-23,5</b>	<b>100</b>	<b>2,4</b>
<b>Bundesrepublik Deutschland</b>	<b>80 238</b>	<b>-25,8</b>	<b>188 801</b>	<b>-21,5</b>	<b>78,2</b>	<b>2,4</b>
<b>Ausland</b>	<b>21 766</b>	<b>-30,3</b>	<b>52 595</b>	<b>-29,9</b>	<b>21,8</b>	<b>2,4</b>
<b>Europa</b>	<b>19 251</b>	<b>-25,5</b>	<b>48 179</b>	<b>-23,6</b>	<b>91,6</b>	<b>2,5</b>
EU-Länder	18 348	-23,9	46 546	-22,0	88,5	2,5
Belgien	3 960	-20,3	8 029	-23,2	15,3	2,0
Bulgarien	42	-36,4	90	-18,2	0,2	2,1
Dänemark	135	-54,7	217	-61,9	0,4	1,6
Estland	13	-18,8	16	-36,0	-	1,2
Finnland	27	-84,2	43	-86,6	0,1	1,6
Frankreich	512	-64,0	1 125	-54,9	2,1	2,2
Griechenland	25	-75,2	81	-63,5	0,2	3,2
Republik Irland	20	-77,0	43	-70,9	0,1	2,2
Italien	278	-63,7	755	-51,2	1,4	2,7
Kroatien	10	-86,7	26	-86,8	-	2,6
Lettland	9	-69,0	9	-77,5	-	1,0
Litauen	10	-65,5	14	-70,2	-	1,4
Luxemburg	230	-51,1	448	-35,2	0,9	1,9
Malta	6	-50,0	14	-50,0	-	2,3
Niederlande	9 912	-2,8	28 539	-11,6	54,3	2,9
Österreich	298	-58,7	502	-62,5	1,0	1,7
Polen	429	-8,5	1 757	+73,4	3,3	4,1
Portugal	272	+151,9	1 121	+281,3	2,1	4,1
Rumänien	141	-29,1	498	-14,7	0,9	3,5
Schweden	69	-78,0	108	-80,3	0,2	1,6
Slowakische Republik	58	-48,2	185	-11,1	0,4	3,2
Slowenien	33	-32,7	65	-27,0	0,1	2,0
Spanien	114	-76,9	175	-81,5	0,3	1,5
Tschechische Republik	119	-24,7	298	-6,3	0,6	2,5
Ungarn	27	-87,0	51	-92,1	0,1	1,9
Vereinigtes Königreich	1 594	-38,2	2 315	-48,5	4,4	1,5
Zypern	5	+150,0	22	x	-	4,4
Island	2	-92,6	27	-38,6	0,1	13,5
Norwegen	11	-91,4	32	-86,9	0,1	2,9
Russland	39	-88,3	108	-87,5	0,2	2,8
Schweiz	451	-47,2	764	-46,8	1,5	1,7
Türkei	76	-60,8	199	-58,3	0,4	2,6
Ukraine	36	-40,0	79	-29,5	0,2	2,2
sonstige europäische Länder	288	+169,2	424	+69,6	0,8	1,5
<b>Afrika</b>	<b>31</b>	<b>-79,9</b>	<b>105</b>	<b>-75,9</b>	<b>0,2</b>	<b>3,4</b>
Republik Südafrika	-	-	-	-	-	-
sonstige afrikanische Länder	31	-70,2	105	-69,1	0,2	3,4
<b>Asien</b>	<b>138</b>	<b>-94,7</b>	<b>312</b>	<b>-94,9</b>	<b>0,6</b>	<b>2,3</b>
Arabische Golfstaaten	21	-94,4	76	-92,9	0,1	3,6
Volksrepublik China und Hongkong	29	-95,5	35	-97,6	0,1	1,2
Indien	9	-94,4	60	-92,0	0,1	6,7
Israel	16	-89,2	34	-90,0	0,1	2,1
Japan	17	-97,7	26	-98,2	-	1,5
Südkorea	4	-97,1	15	-94,7	-	3,8
Taiwan	1	-99,5	1	-99,7	-	1,0
sonstige asiatische Länder	41	-81,7	65	-87,5	0,1	1,6
<b>Amerika</b>	<b>671</b>	<b>-64,0</b>	<b>1 271</b>	<b>-67,4</b>	<b>2,4</b>	<b>1,9</b>
Kanada	43	-76,6	81	-82,0	0,2	1,9
USA	564	-60,1	1 036	-63,2	2,0	1,8
sonstige nordamerikanische Länder	20	+66,7	20	-16,7	-	1,0
Mittelamerika und Karibik	18	-60,9	61	-44,5	0,1	3,4
Brasilien	6	-95,2	37	-88,5	0,1	6,2
sonstige südamerikanische Länder	20	-77,0	36	-80,2	0,1	1,8
<b>Australien</b>	<b>7</b>	<b>-95,7</b>	<b>33</b>	<b>-91,2</b>	<b>0,1</b>	<b>4,7</b>
<b>Neuseeland und Ozeanien</b>	<b>-</b>	<b>-</b>	<b>-</b>	<b>-</b>	<b>-</b>	<b>-</b>
<b>Ohne Angabe</b>	<b>1 668</b>	<b>+193,7</b>	<b>2 695</b>	<b>+156,9</b>	<b>5,1</b>	<b>1,6</b>

1) Veränderung gegenüber dem Vorjahreszeitraum in % – 2) Bei Übernachtungen von Gästen aus der Bundesrepublik Deutschland und dem Ausland: Anteil an allen Übernachtungen im Bundesgebiet; sonst: Anteil an allen Übernachtungen am Ausland zusammen. – 3) mittlere Aufenthaltsdauer in Tagen = Übernachtungen/ Ankünfte



## Noch: 2.4 Leistung der Beherbergungsstätten nach Reisegebieten und Herkunftsländern

September 2020

Reisegebiet Herkunftsland (ständiger Wohnsitz)	Ankünfte		Übernachtungen			Mittlere Aufenthalts- dauer <sup>3)</sup>
	aller Gäste	Verän- derung <sup>1)</sup>	aller Gäste	Verän- derung <sup>1)</sup>	Anteil <sup>2)</sup>	
<b>Niederrhein</b>	<b>142 376</b>	<b>-35,7</b>	<b>315 703</b>	<b>-27,7</b>	<b>100</b>	<b>2,2</b>
<b>Bundesrepublik Deutschland</b>	<b>122 806</b>	<b>-32,0</b>	<b>275 491</b>	<b>-23,5</b>	<b>87,3</b>	<b>2,2</b>
<b>Ausland</b>	<b>19 570</b>	<b>-52,2</b>	<b>40 212</b>	<b>-47,4</b>	<b>12,7</b>	<b>2,1</b>
<b>Europa</b>	<b>16 878</b>	<b>-48,2</b>	<b>35 132</b>	<b>-40,8</b>	<b>87,4</b>	<b>2,1</b>
EU-Länder	15 555	-47,2	32 616	-39,6	81,1	2,1
Belgien	1 284	-43,9	2 294	-44,3	5,7	1,8
Bulgarien	65	-64,9	207	-33,2	0,5	3,2
Dänemark	246	-51,4	527	-31,0	1,3	2,1
Estland	38	-73,0	40	-81,0	0,1	1,1
Finnland	38	-84,0	62	-86,9	0,2	1,6
Frankreich	515	-74,6	880	-71,3	2,2	1,7
Griechenland	31	-76,2	83	-69,6	0,2	2,7
Republik Irland	102	-19,0	252	+34,8	0,6	2,5
Italien	455	-59,4	1 029	-52,5	2,6	2,3
Kroatien	58	-48,7	241	-35,6	0,6	4,2
Lettland	9	-86,8	29	-85,4	0,1	3,2
Litauen	64	-32,6	244	-16,7	0,6	3,8
Luxemburg	103	-67,0	148	-68,3	0,4	1,4
Malta	3	-40,0	3	-50,0	-	1,0
Niederlande	8 550	-38,2	15 824	-30,8	39,4	1,9
Österreich	505	-58,5	1 423	-39,9	3,5	2,8
Polen	775	-38,1	2 797	-37,3	7,0	3,6
Portugal	73	-45,9	158	-29,5	0,4	2,2
Rumänien	341	-24,2	1 209	-14,0	3,0	3,5
Schweden	99	-81,6	180	-77,1	0,4	1,8
Slowakische Republik	146	-34,5	919	+37,6	2,3	6,3
Slowenien	192	+204,8	627	+117,7	1,6	3,3
Spanien	637	-43,8	806	-56,4	2,0	1,3
Tschechische Republik	155	-52,9	436	-41,7	1,1	2,8
Ungarn	98	-55,5	600	-32,1	1,5	6,1
Vereinigtes Königreich	968	-64,1	1 591	-64,6	4,0	1,6
Zypern	5	-16,7	7	-12,5	-	1,4
Island	1	-96,6	1	-98,5	-	1,0
Norwegen	22	-86,9	53	-80,7	0,1	2,4
Russland	52	-81,6	133	-79,8	0,3	2,6
Schweiz	863	-44,4	1 610	-37,0	4,0	1,9
Türkei	82	-82,4	142	-83,4	0,4	1,7
Ukraine	33	-80,8	135	-40,5	0,3	4,1
sonstige europäische Länder	270	-43,9	442	-40,5	1,1	1,6
<b>Afrika</b>	<b>26</b>	<b>-85,0</b>	<b>74</b>	<b>-87,4</b>	<b>0,2</b>	<b>2,8</b>
Republik Südafrika	1	-97,3	1	-98,4	-	1,0
sonstige afrikanische Länder	25	-81,6	73	-86,0	0,2	2,9
<b>Asien</b>	<b>103</b>	<b>-93,9</b>	<b>463</b>	<b>-89,8</b>	<b>1,2</b>	<b>4,5</b>
Arabische Golfstaaten	20	-86,5	122	-86,1	0,3	6,1
Volksrepublik China und Hongkong	28	-96,4	37	-97,7	0,1	1,3
Indien	4	-96,9	19	-95,3	-	4,8
Israel	5	-94,2	6	-97,0	-	1,2
Japan	4	-97,1	8	-97,3	-	2,0
Südkorea	3	-93,0	4	-96,0	-	1,3
Taiwan	5	-92,2	10	-92,4	-	2,0
sonstige asiatische Länder	34	-89,0	257	-71,7	0,6	7,6
<b>Amerika</b>	<b>192</b>	<b>-84,4</b>	<b>501</b>	<b>-83,0</b>	<b>1,2</b>	<b>2,6</b>
Kanada	24	-76,0	49	-77,0	0,1	2,0
USA	124	-86,2	310	-84,9	0,8	2,5
sonstige nordamerikanische Länder	4	-60,0	20	+11,1	-	5,0
Mittelamerika und Karibik	10	-86,8	27	-88,6	0,1	2,7
Brasilien	3	-96,8	33	-88,8	0,1	11,0
sonstige südamerikanische Länder	27	-50,0	62	-52,7	0,2	2,3
<b>Australien</b>	<b>12</b>	<b>-82,6</b>	<b>19</b>	<b>-84,3</b>	<b>-</b>	<b>1,6</b>
<b>Neuseeland und Ozeanien</b>	<b>1</b>	<b>-97,1</b>	<b>1</b>	<b>-98,4</b>	<b>-</b>	<b>1,0</b>
<b>Ohne Angabe</b>	<b>2 358</b>	<b>-53,9</b>	<b>4 022</b>	<b>-54,6</b>	<b>10,0</b>	<b>1,7</b>

Anmerkungen Seite 31

## Noch: 2.4 Leistung der Beherbergungsstätten nach Reisegebieten und Herkunftsländern

September 2020

Reisegebiet Herkunftsland (ständiger Wohnsitz)	Ankünfte		Übernachtungen			Mittlere Aufenthalts- dauer <sup>3)</sup>
	aller Gäste	Verän- derung <sup>1)</sup>	aller Gäste	Verän- derung <sup>1)</sup>	Anteil <sup>2)</sup>	
<b>Münsterland</b>	<b>129 514</b>	<b>-26,5</b>	<b>306 723</b>	<b>-22,1</b>	<b>100</b>	<b>2,4</b>
<b>Bundesrepublik Deutschland</b>	<b>119 565</b>	<b>-24,2</b>	<b>278 498</b>	<b>-21,4</b>	<b>90,8</b>	<b>2,3</b>
<b>Ausland</b>	<b>9 949</b>	<b>-46,2</b>	<b>28 225</b>	<b>-28,3</b>	<b>9,2</b>	<b>2,8</b>
<b>Europa</b>	<b>8 903</b>	<b>-37,1</b>	<b>26 301</b>	<b>-15,5</b>	<b>93,2</b>	<b>3,0</b>
EU-Länder	7 994	-35,7	23 149	-16,2	82,0	2,9
Belgien	440	-29,3	795	-24,1	2,8	1,8
Bulgarien	36	-32,1	178	-41,6	0,6	4,9
Dänemark	402	-52,4	683	-44,5	2,4	1,7
Estland	7	-68,2	41	-6,8	0,1	5,9
Finnland	19	-85,0	26	-86,9	0,1	1,4
Frankreich	317	-49,6	508	-50,9	1,8	1,6
Griechenland	23	-41,0	83	-12,6	0,3	3,6
Republik Irland	22	-62,1	126	+6,8	0,4	5,7
Italien	208	-53,0	593	-37,6	2,1	2,9
Kroatien	17	-56,4	280	-40,0	1,0	16,5
Lettland	8	-81,8	20	-66,7	0,1	2,5
Litauen	34	-2,9	197	+264,8	0,7	5,8
Luxemburg	103	-27,5	159	-29,6	0,6	1,5
Malta	1	-50,0	6	+200,0	-	6,0
Niederlande	4 449	-15,8	9 657	-12,1	34,2	2,2
Österreich	302	-51,7	772	-34,2	2,7	2,6
Polen	536	-31,7	3 514	+20,5	12,4	6,6
Portugal	63	-53,3	177	-28,9	0,6	2,8
Rumänien	128	-34,7	2 456	-1,2	8,7	19,2
Schweden	291	-57,3	358	-57,9	1,3	1,2
Slowakische Republik	52	+67,7	644	+403,1	2,3	12,4
Slowenien	32	-47,5	245	+42,4	0,9	7,7
Spanien	87	-76,7	209	-70,2	0,7	2,4
Tschechische Republik	111	-42,2	766	+77,3	2,7	6,9
Ungarn	39	-78,0	189	-39,2	0,7	4,8
Vereinigtes Königreich	263	-66,7	463	-65,9	1,6	1,8
Zypern	4	+33,3	4	-20,0	-	1,0
Island	6	-71,4	7	-86,0	-	1,2
Norwegen	42	-84,3	113	-70,6	0,4	2,7
Russland	23	-86,9	85	-81,2	0,3	3,7
Schweiz	643	-19,6	1 173	-22,3	4,2	1,8
Türkei	27	-69,3	35	-84,4	0,1	1,3
Ukraine	20	-77,3	222	-38,2	0,8	11,1
sonstige europäische Länder	148	-46,6	1 517	+175,3	5,4	10,3
<b>Afrika</b>	<b>30</b>	<b>-37,5</b>	<b>68</b>	<b>-62,6</b>	<b>0,2</b>	<b>2,3</b>
Republik Südafrika	2	-85,7	5	-93,8	-	2,5
sonstige afrikanische Länder	28	-17,6	63	-37,6	0,2	2,3
<b>Asien</b>	<b>54</b>	<b>-92,0</b>	<b>159</b>	<b>-91,1</b>	<b>0,6</b>	<b>2,9</b>
Arabische Golfstaaten	9	-87,8	22	-88,4	0,1	2,4
Volksrepublik China und Hongkong	11	-95,7	15	-97,4	0,1	1,4
Indien	2	-97,1	13	-94,2	-	6,5
Israel	12	-53,8	33	-61,6	0,1	2,8
Japan	7	-93,1	12	-95,4	-	1,7
Südkorea	4	-84,0	7	-87,0	-	1,8
Taiwan	-	-	-	-	-	-
sonstige asiatische Länder	9	-92,0	57	-84,9	0,2	6,3
<b>Amerika</b>	<b>165</b>	<b>-83,1</b>	<b>565</b>	<b>-75,2</b>	<b>2,0</b>	<b>3,4</b>
Kanada	17	-80,2	62	-64,0	0,2	3,6
USA	128	-83,0	437	-73,1	1,5	3,4
sonstige nordamerikanische Länder	-	-	-	-	-	-
Mittelamerika und Karibik	7	-75,9	9	-87,0	-	1,3
Brasilien	6	-90,9	48	-72,6	0,2	8,0
sonstige südamerikanische Länder	7	-83,7	9	-96,2	-	1,3
<b>Australien</b>	<b>10</b>	<b>-87,0</b>	<b>14</b>	<b>-91,7</b>	<b>-</b>	<b>1,4</b>
<b>Neuseeland und Ozeanien</b>	<b>1</b>	<b>-96,0</b>	<b>1</b>	<b>-98,1</b>	<b>-</b>	<b>1,0</b>
<b>Ohne Angabe</b>	<b>786</b>	<b>-69,2</b>	<b>1 117</b>	<b>-70,4</b>	<b>4,0</b>	<b>1,4</b>

Anmerkungen Seite 31

## Noch: 2.4 Leistung der Beherbergungsstätten nach Reisegebieten und Herkunftsländern

September 2020

Reisegebiet Herkunftsland (ständiger Wohnsitz)	Ankünfte		Übernachtungen			Mittlere Aufenthalts- dauer <sup>3)</sup>
	aller Gäste	Verän- derung <sup>1)</sup>	aller Gäste	Verän- derung <sup>1)</sup>	Anteil <sup>2)</sup>	
<b>Teutoburger Wald</b>	<b>151 743</b>	<b>-30,2</b>	<b>521 508</b>	<b>-20,8</b>	<b>100</b>	<b>3,4</b>
<b>Bundesrepublik Deutschland</b>	<b>138 496</b>	<b>-27,2</b>	<b>487 394</b>	<b>-18,5</b>	<b>93,5</b>	<b>3,5</b>
<b>Ausland</b>	<b>13 247</b>	<b>-51,1</b>	<b>34 114</b>	<b>-43,4</b>	<b>6,5</b>	<b>2,6</b>
<b>Europa</b>	<b>10 915</b>	<b>-44,4</b>	<b>29 073</b>	<b>-36,2</b>	<b>85,2</b>	<b>2,7</b>
EU-Länder	9 805	-41,7	26 088	-34,9	76,5	2,7
Belgien	599	-49,7	1 038	-45,9	3,0	1,7
Bulgarien	138	-54,2	476	-53,9	1,4	3,4
Dänemark	573	-35,4	1 302	-35,4	3,8	2,3
Estland	23	-39,5	36	-54,4	0,1	1,6
Finnland	14	-93,5	45	-88,7	0,1	3,2
Frankreich	458	-69,0	1 021	-63,1	3,0	2,2
Griechenland	48	-49,5	255	-9,9	0,7	5,3
Republik Irland	20	-80,6	98	-48,4	0,3	4,9
Italien	354	-60,3	798	-62,4	2,3	2,3
Kroatien	52	-57,0	225	-19,6	0,7	4,3
Lettland	10	-64,3	12	-76,0	-	1,2
Litauen	32	-48,4	73	-53,8	0,2	2,3
Luxemburg	94	-31,9	150	-37,5	0,4	1,6
Malta	7	+133,3	7	-22,2	-	1,0
Niederlande	4 194	-10,5	10 727	-12,4	31,4	2,6
Österreich	677	-42,2	1 522	-47,2	4,5	2,2
Polen	1 063	-27,5	3 882	-19,3	11,4	3,7
Portugal	48	-37,7	161	-15,7	0,5	3,4
Rumänien	186	+19,2	831	+76,4	2,4	4,5
Schweden	114	-80,0	236	-73,0	0,7	2,1
Slowakische Republik	60	-66,3	227	-57,3	0,7	3,8
Slowenien	45	-61,2	95	-66,4	0,3	2,1
Spanien	133	-79,5	655	-46,1	1,9	4,9
Tschechische Republik	238	-36,5	802	-31,0	2,4	3,4
Ungarn	56	-60,3	177	-76,3	0,5	3,2
Vereinigtes Königreich	567	-66,0	1 234	-60,7	3,6	2,2
Zypern	2	-80,0	3	-75,0	-	1,5
Island	7	-22,2	16	-40,7	-	2,3
Norwegen	11	-92,4	27	-90,2	0,1	2,5
Russland	28	-95,2	124	-88,8	0,4	4,4
Schweiz	719	-38,8	1 441	-29,9	4,2	2,0
Türkei	31	-89,6	115	-80,1	0,3	3,7
Ukraine	24	-78,0	59	-77,5	0,2	2,5
sonstige europäische Länder	290	-43,6	1 203	+4,8	3,5	4,1
<b>Afrika</b>	<b>24</b>	<b>-83,1</b>	<b>247</b>	<b>-57,3</b>	<b>0,7</b>	<b>10,3</b>
Republik Südafrika	1	-95,7	30	-42,3	0,1	30,0
sonstige afrikanische Länder	23	-80,7	217	-58,7	0,6	9,4
<b>Asien</b>	<b>134</b>	<b>-90,9</b>	<b>751</b>	<b>-81,4</b>	<b>2,2</b>	<b>5,6</b>
Arabische Golfstaaten	19	-83,0	227	-57,7	0,7	11,9
Volksrepublik China und Hongkong	59	-89,0	161	-88,3	0,5	2,7
Indien	7	-95,8	37	-92,0	0,1	5,3
Israel	3	-90,9	50	-54,5	0,1	16,7
Japan	9	-96,3	55	-91,6	0,2	6,1
Südkorea	12	-60,0	120	-0,8	0,4	10,0
Taiwan	1	-98,8	5	-95,7	-	5,0
sonstige asiatische Länder	24	-91,3	96	-85,7	0,3	4,0
<b>Amerika</b>	<b>123</b>	<b>-88,3</b>	<b>254</b>	<b>-90,2</b>	<b>0,7</b>	<b>2,1</b>
Kanada	8	-92,1	20	-91,7	0,1	2,5
USA	85	-88,3	179	-89,3	0,5	2,1
sonstige nordamerikanische Länder	1	-85,7	2	-93,8	-	2,0
Mittelamerika und Karibik	10	-77,8	14	-89,8	-	1,4
Brasilien	7	-91,1	24	-90,5	0,1	3,4
sonstige südamerikanische Länder	12	-87,4	15	-94,3	-	1,3
<b>Australien</b>	<b>-</b>	<b>-100,0</b>	<b>30</b>	<b>-87,7</b>	<b>0,1</b>	<b>-</b>
<b>Neuseeland und Ozeanien</b>	<b>6</b>	<b>-78,6</b>	<b>33</b>	<b>-50,0</b>	<b>0,1</b>	<b>5,5</b>
<b>Ohne Angabe</b>	<b>2 045</b>	<b>-55,8</b>	<b>3 726</b>	<b>-48,0</b>	<b>10,9</b>	<b>1,8</b>

Anmerkungen Seite 31

## Noch: 2.4 Leistung der Beherbergungsstätten nach Reisegebieten und Herkunftsländern

September 2020

Reisegebiet Herkunftsland (ständiger Wohnsitz)	Ankünfte		Übernachtungen			Mittlere Aufenthalts- dauer <sup>3)</sup>
	aller Gäste	Verän- derung <sup>1)</sup>	aller Gäste	Verän- derung <sup>1)</sup>	Anteil <sup>2)</sup>	
<b>Sauerland</b>	<b>169 527</b>	<b>-18,2</b>	<b>560 666</b>	<b>-3,9</b>	<b>100</b>	<b>3,3</b>
<b>Bundesrepublik Deutschland</b>	<b>147 645</b>	<b>-16,8</b>	<b>487 008</b>	<b>-1,5</b>	<b>86,9</b>	<b>3,3</b>
<b>Ausland</b>	<b>21 882</b>	<b>-26,3</b>	<b>73 658</b>	<b>-16,9</b>	<b>13,1</b>	<b>3,4</b>
<b>Europa</b>	<b>20 925</b>	<b>-23,5</b>	<b>71 683</b>	<b>-14,6</b>	<b>97,3</b>	<b>3,4</b>
EU-Länder	20 135	-23,6	69 874	-14,6	94,9	3,5
Belgien	1 589	-29,3	4 125	-29,8	5,6	2,6
Bulgarien	13	-51,9	147	-48,8	0,2	11,3
Dänemark	271	-28,3	636	-18,1	0,9	2,3
Estland	26	+4,0	151	+439,3	0,2	5,8
Finnland	9	-76,3	29	-62,3	-	3,2
Frankreich	147	-74,4	293	-77,5	0,4	2,0
Griechenland	33	+175,0	41	+78,3	0,1	1,2
Republik Irland	15	-25,0	22	-60,0	-	1,5
Italien	172	-57,0	521	-45,0	0,7	3,0
Kroatien	8	-79,5	21	-88,6	-	2,6
Lettland	3	-76,9	13	-51,9	-	4,3
Litauen	26	-16,1	203	+331,9	0,3	7,8
Luxemburg	73	-17,0	190	-17,4	0,3	2,6
Malta	17	+88,9	19	-40,6	-	1,1
Niederlande	16 320	-16,0	57 528	-9,8	78,1	3,5
Österreich	324	-44,9	1 022	-25,6	1,4	3,2
Polen	415	-37,5	1 606	-33,1	2,2	3,9
Portugal	46	-51,6	70	-73,9	0,1	1,5
Rumänien	40	-52,4	473	+151,6	0,6	11,8
Schweden	59	-75,3	114	-70,5	0,2	1,9
Slowakische Republik	69	-12,7	303	-20,7	0,4	4,4
Slowenien	40	-7,0	278	+150,5	0,4	7,0
Spanien	40	-81,0	155	-67,2	0,2	3,9
Tschechische Republik	119	-58,1	349	-54,5	0,5	2,9
Ungarn	64	-41,3	1 074	+171,9	1,5	16,8
Vereinigtes Königreich	197	-67,2	491	-59,1	0,7	2,5
Zypern	-	-	-	-	-	-
Island	-	-	-	-	-	-
Norwegen	15	-68,1	40	-47,4	0,1	2,7
Russland	11	-87,6	30	-80,0	-	2,7
Schweiz	482	-2,8	1 167	+13,0	1,6	2,4
Türkei	8	-90,1	19	-90,4	-	2,4
Ukraine	5	-84,8	10	-81,8	-	2,0
sonstige europäische Länder	269	+2,7	543	-15,2	0,7	2,0
<b>Afrika</b>	<b>1</b>	<b>-96,0</b>	<b>3</b>	<b>-96,6</b>	<b>-</b>	<b>3,0</b>
Republik Südafrika	-	-	-	-	-	-
sonstige afrikanische Länder	1	-95,0	3	-95,5	-	3,0
<b>Asien</b>	<b>40</b>	<b>-93,4</b>	<b>162</b>	<b>-89,9</b>	<b>0,2</b>	<b>4,1</b>
Arabische Golfstaaten	2	-91,7	4	-91,8	-	2,0
Volksrepublik China und Hongkong	14	-95,7	28	-96,4	-	2,0
Indien	4	-90,7	24	-86,7	-	6,0
Israel	2	-87,5	3	-89,3	-	1,5
Japan	8	-91,4	22	-88,5	-	2,8
Südkorea	4	-85,7	62	-59,7	0,1	15,5
Taiwan	-	-	-	-	-	-
sonstige asiatische Länder	6	-89,1	19	-87,7	-	3,2
<b>Amerika</b>	<b>67</b>	<b>-81,4</b>	<b>196</b>	<b>-78,5</b>	<b>0,3</b>	<b>2,9</b>
Kanada	3	-94,1	3	-97,1	-	1,0
USA	45	-82,9	96	-84,3	0,1	2,1
sonstige nordamerikanische Länder	-	-	-	-	-	-
Mittelamerika und Karibik	7	-63,2	55	-21,4	0,1	7,9
Brasilien	4	-55,6	4	-91,7	-	1,0
sonstige südamerikanische Länder	8	-27,3	38	+65,2	0,1	4,8
<b>Australien</b>	<b>6</b>	<b>-86,0</b>	<b>18</b>	<b>-83,9</b>	<b>-</b>	<b>3,0</b>
<b>Neuseeland und Ozeanien</b>	<b>1</b>	<b>-87,5</b>	<b>2</b>	<b>-83,3</b>	<b>-</b>	<b>2,0</b>
<b>Ohne Angabe</b>	<b>842</b>	<b>-35,3</b>	<b>1 594</b>	<b>-21,1</b>	<b>2,2</b>	<b>1,9</b>

Anmerkungen Seite 31

## Noch: 2.4 Leistung der Beherbergungsstätten nach Reisegebieten und Herkunftsländern

September 2020

Reisegebiet Herkunftsland (ständiger Wohnsitz)	Ankünfte		Übernachtungen			Mittlere Aufenthalts- dauer <sup>3)</sup>
	aller Gäste	Verän- derung <sup>1)</sup>	aller Gäste	Verän- derung <sup>1)</sup>	Anteil <sup>2)</sup>	
<b>Siegerland-Wittgenstein</b>	<b>16 564</b>	<b>-36,6</b>	<b>58 571</b>	<b>-23,3</b>	<b>100</b>	<b>3,5</b>
<b>Bundesrepublik Deutschland</b>	<b>13 856</b>	<b>-33,7</b>	<b>50 956</b>	<b>-21,5</b>	<b>87,0</b>	<b>3,7</b>
<b>Ausland</b>	<b>2 708</b>	<b>-48,3</b>	<b>7 615</b>	<b>-33,3</b>	<b>13,0</b>	<b>2,8</b>
<b>Europa</b>	<b>2 464</b>	<b>-37,7</b>	<b>6 920</b>	<b>-22,9</b>	<b>90,9</b>	<b>2,8</b>
EU-Länder	2 325	-35,7	6 645	-20,1	87,3	2,9
Belgien	173	-24,8	443	+1,1	5,8	2,6
Bulgarien	8	-11,1	8	-11,1	0,1	1,0
Dänemark	58	-43,1	86	-45,2	1,1	1,5
Estland	7	+250,0	8	+300,0	0,1	1,1
Finnland	2	-87,5	2	-94,4	-	1,0
Frankreich	82	-68,5	158	-58,2	2,1	1,9
Griechenland	1	-83,3	1	-94,7	-	1,0
Republik Irland	1	-90,9	2	-89,5	-	2,0
Italien	94	-34,7	167	-40,8	2,2	1,8
Kroatien	7	-65,0	7	-80,0	0,1	1,0
Lettland	15	+114,3	408	x	5,4	27,2
Litauen	2	-50,0	2	-80,0	-	1,0
Luxemburg	9	+28,6	15	+114,3	0,2	1,7
Malta	-	-	-	-	-	-
Niederlande	1 406	-30,6	4 216	-22,7	55,4	3,0
Österreich	111	-25,5	194	-34,0	2,5	1,7
Polen	86	-45,2	259	-15,9	3,4	3,0
Portugal	30	+275,0	30	+172,7	0,4	1,0
Rumänien	28	-30,0	114	+29,5	1,5	4,1
Schweden	24	-38,5	28	-47,2	0,4	1,2
Slowakische Republik	27	-30,8	146	+135,5	1,9	5,4
Slowenien	11	-8,3	32	+100,0	0,4	2,9
Spanien	30	-40,0	46	-60,7	0,6	1,5
Tschechische Republik	44	-41,3	115	-0,9	1,5	2,6
Ungarn	22	-47,6	49	-53,3	0,6	2,2
Vereinigtes Königreich	47	-70,8	109	-63,8	1,4	2,3
Zypern	-	-	-	-	-	-
Island	-	-	-	-	-	-
Norwegen	4	-85,2	6	-87,2	0,1	1,5
Russland	18	-71,0	63	-72,8	0,8	3,5
Schweiz	113	-28,9	202	-12,2	2,7	1,8
Türkei	3	-93,3	3	-96,4	-	1,0
Ukraine	-	-	-	-	-	-
sonstige europäische Länder	1	-97,0	1	-98,0	-	1,0
<b>Afrika</b>	<b>2</b>	<b>-93,3</b>	<b>64</b>	<b>-3,0</b>	<b>0,8</b>	<b>32,0</b>
Republik Südafrika	1	-85,7	33	+175,0	0,4	33,0
sonstige afrikanische Länder	1	-95,7	31	-42,6	0,4	31,0
<b>Asien</b>	<b>23</b>	<b>-94,0</b>	<b>43</b>	<b>-94,3</b>	<b>0,6</b>	<b>1,9</b>
Arabische Golfstaaten	6	-81,8	11	-85,7	0,1	1,8
Volksrepublik China und Hongkong	-	-	-	-	-	-
Indien	1	-98,8	2	-98,9	-	2,0
Israel	10	+25,0	10	-58,3	0,1	1,0
Japan	1	-98,9	2	-98,2	-	2,0
Südkorea	1	-97,6	3	-94,1	-	3,0
Taiwan	-	-	-	-	-	-
sonstige asiatische Länder	4	-82,6	15	-76,6	0,2	3,8
<b>Amerika</b>	<b>17</b>	<b>-94,9</b>	<b>40</b>	<b>-93,4</b>	<b>0,5</b>	<b>2,4</b>
Kanada	2	-85,7	3	-89,3	-	1,5
USA	15	-95,0	37	-93,3	0,5	2,5
sonstige nordamerikanische Länder	-	-	-	-	-	-
Mittelamerika und Karibik	-	-	-	-	-	-
Brasilien	-	-	-	-	-	-
sonstige südamerikanische Länder	-	-	-	-	-	-
<b>Australien</b>	<b>1</b>	<b>-90,9</b>	<b>1</b>	<b>-95,7</b>	<b>-</b>	<b>1,0</b>
<b>Neuseeland und Ozeanien</b>	<b>-</b>	<b>-</b>	<b>-</b>	<b>-</b>	<b>-</b>	<b>-</b>
<b>Ohne Angabe</b>	<b>201</b>	<b>-62,1</b>	<b>547</b>	<b>-44,3</b>	<b>7,2</b>	<b>2,7</b>

Anmerkungen Seite 31

## Noch: 2.4 Leistung der Beherbergungsstätten nach Reisegebieten und Herkunftsländern

September 2020

Reisegebiet Herkunftsland (ständiger Wohnsitz)	Ankünfte		Übernachtungen			Mittlere Aufenthalts- dauer <sup>3)</sup>
	aller Gäste	Verän- derung <sup>1)</sup>	aller Gäste	Verän- derung <sup>1)</sup>	Anteil <sup>2)</sup>	
<b>Bergisches Land</b>	<b>34 831</b>	<b>-47,4</b>	<b>98 319</b>	<b>-38,7</b>	<b>100</b>	<b>2,8</b>
<b>Bundesrepublik Deutschland</b>	<b>32 287</b>	<b>-44,2</b>	<b>92 031</b>	<b>-34,7</b>	<b>93,6</b>	<b>2,9</b>
<b>Ausland</b>	<b>2 544</b>	<b>-69,6</b>	<b>6 288</b>	<b>-67,3</b>	<b>6,4</b>	<b>2,5</b>
<b>Europa</b>	<b>2 252</b>	<b>-61,8</b>	<b>5 604</b>	<b>-58,8</b>	<b>89,1</b>	<b>2,5</b>
EU-Länder	2 020	-61,2	5 096	-58,3	81,0	2,5
Belgien	166	-64,1	303	-64,7	4,8	1,8
Bulgarien	-	-	-	-	-	-
Dänemark	60	-48,3	98	-51,5	1,6	1,6
Estland	-	-	-	-	-	-
Finnland	1	-98,4	3	-98,0	-	3,0
Frankreich	92	-74,7	210	-66,0	3,3	2,3
Griechenland	8	-60,0	17	-66,7	0,3	2,1
Republik Irland	32	-30,4	83	-30,3	1,3	2,6
Italien	67	-81,5	129	-84,6	2,1	1,9
Kroatien	12	-47,8	23	-83,3	0,4	1,9
Lettland	7	-85,7	28	-80,1	0,4	4,0
Litauen	23	+109,1	42	+121,1	0,7	1,8
Luxemburg	94	+6,8	394	-18,6	6,3	4,2
Malta	-	-	-	-	-	-
Niederlande	698	-53,4	1 320	-54,1	21,0	1,9
Österreich	160	-48,6	569	-28,3	9,0	3,6
Polen	247	-35,0	753	-33,5	12,0	3,0
Portugal	10	-78,7	23	-73,6	0,4	2,3
Rumänien	35	-63,5	182	-65,7	2,9	5,2
Schweden	35	-67,0	43	-76,1	0,7	1,2
Slowakische Republik	26	-64,4	38	-86,0	0,6	1,5
Slowenien	16	-65,2	199	-37,8	3,2	12,4
Spanien	54	-83,3	194	-77,7	3,1	3,6
Tschechische Republik	33	-74,6	73	-79,3	1,2	2,2
Ungarn	33	-52,2	97	-47,6	1,5	2,9
Vereinigtes Königreich	110	-74,9	274	-65,5	4,4	2,5
Zypern	1	-90,9	1	-98,0	-	1,0
Island	-	-	-	-	-	-
Norwegen	4	-76,5	8	-75,0	0,1	2,0
Russland	3	-96,2	3	-98,7	-	1,0
Schweiz	180	-57,9	374	-50,2	5,9	2,1
Türkei	11	-85,5	67	-57,6	1,1	6,1
Ukraine	4	-88,2	15	-80,3	0,2	3,8
sonstige europäische Länder	30	-41,2	41	-67,5	0,7	1,4
<b>Afrika</b>	<b>9</b>	<b>-78,0</b>	<b>17</b>	<b>-87,0</b>	<b>0,3</b>	<b>1,9</b>
Republik Südafrika	6	-45,5	14	-64,1	0,2	2,3
sonstige afrikanische Länder	3	-90,0	3	-96,7	-	1,0
<b>Asien</b>	<b>21</b>	<b>-98,3</b>	<b>70</b>	<b>-97,7</b>	<b>1,1</b>	<b>3,3</b>
Arabische Golfstaaten	2	-88,2	7	-85,1	0,1	3,5
Volksrepublik China und Hongkong	6	-99,4	27	-98,7	0,4	4,5
Indien	3	-97,0	18	-92,2	0,3	6,0
Israel	3	-90,0	8	-89,0	0,1	2,7
Japan	2	-96,3	2	-98,6	-	1,0
Südkorea	-	-	-	-	-	-
Taiwan	1	-92,3	1	-98,4	-	1,0
sonstige asiatische Länder	4	-95,3	7	-97,6	0,1	1,8
<b>Amerika</b>	<b>33</b>	<b>-91,0</b>	<b>161</b>	<b>-85,0</b>	<b>2,6</b>	<b>4,9</b>
Kanada	11	-71,8	77	-61,1	1,2	7,0
USA	20	-91,7	81	-85,9	1,3	4,1
sonstige nordamerikanische Länder	-	-	-	-	-	-
Mittelamerika und Karibik	2	-90,9	3	-97,5	-	1,5
Brasilien	-	-	-	-	-	-
sonstige südamerikanische Länder	-	-	-	-	-	-
<b>Australien</b>	<b>1</b>	<b>-97,2</b>	<b>1</b>	<b>-98,8</b>	<b>-</b>	<b>1,0</b>
<b>Neuseeland und Ozeanien</b>	<b>-</b>	<b>-</b>	<b>-</b>	<b>-</b>	<b>-</b>	<b>-</b>
<b>Ohne Angabe</b>	<b>228</b>	<b>-70,6</b>	<b>435</b>	<b>-67,4</b>	<b>6,9</b>	<b>1,9</b>

Anmerkungen Seite 31

## Noch: 2.4 Leistung der Beherbergungsstätten nach Reisegebieten und Herkunftsländern

September 2020

Reisegebiet Herkunftsland (ständiger Wohnsitz)	Ankünfte		Übernachtungen			Mittlere Aufenthalts- dauer <sup>3)</sup>
	aller Gäste	Verän- derung <sup>1)</sup>	aller Gäste	Verän- derung <sup>1)</sup>	Anteil <sup>2)</sup>	
<b>Bonn und Rhein-Sieg-Kreis</b>	<b>89 724</b>	<b>-43,0</b>	<b>186 103</b>	<b>-39,6</b>	<b>100</b>	<b>2,1</b>
<b>Bundesrepublik Deutschland</b>	<b>80 915</b>	<b>-39,4</b>	<b>165 267</b>	<b>-35,6</b>	<b>88,8</b>	<b>2,0</b>
<b>Ausland</b>	<b>8 809</b>	<b>-63,3</b>	<b>20 836</b>	<b>-59,4</b>	<b>11,2</b>	<b>2,4</b>
<b>Europa</b>	<b>7 580</b>	<b>-53,4</b>	<b>17 329</b>	<b>-48,6</b>	<b>83,2</b>	<b>2,3</b>
EU-Länder	6 692	-51,9	15 273	-45,9	73,3	2,3
Belgien	1 006	-34,9	1 903	-31,1	9,1	1,9
Bulgarien	24	-64,2	95	-51,0	0,5	4,0
Dänemark	100	-47,9	170	-53,9	0,8	1,7
Estland	4	-81,8	6	-88,0	-	1,5
Finnland	29	-77,5	41	-82,8	0,2	1,4
Frankreich	312	-71,5	543	-76,1	2,6	1,7
Griechenland	61	-70,7	234	-60,2	1,1	3,8
Republik Irland	23	-73,6	37	-78,1	0,2	1,6
Italien	310	-69,2	673	-70,9	3,2	2,2
Kroatien	31	-66,7	260	-33,0	1,2	8,4
Lettland	16	-44,8	217	+393,2	1,0	13,6
Litauen	20	-50,0	160	+100,0	0,8	8,0
Luxemburg	171	-39,8	296	-37,9	1,4	1,7
Malta	15	+114,3	30	+42,9	0,1	2,0
Niederlande	2 627	-13,9	4 749	-18,5	22,8	1,8
Österreich	474	-51,0	1 291	-34,7	6,2	2,7
Polen	339	-47,4	1 435	-14,8	6,9	4,2
Portugal	20	-85,0	80	-77,7	0,4	4,0
Rumänien	86	-31,7	197	-17,2	0,9	2,3
Schweden	133	-48,6	250	-51,3	1,2	1,9
Slowakische Republik	37	-75,8	350	-32,0	1,7	9,5
Slowenien	44	-34,3	95	-41,7	0,5	2,2
Spanien	96	-79,7	205	-83,3	1,0	2,1
Tschechische Republik	121	-71,2	654	-15,5	3,1	5,4
Ungarn	41	-77,8	310	-14,6	1,5	7,6
Vereinigtes Königreich	548	-79,2	985	-78,8	4,7	1,8
Zypern	4	-	7	-	-	1,8
Island	12	-25,0	28	-6,7	0,1	2,3
Norwegen	14	-86,7	75	-62,5	0,4	5,4
Russland	29	-93,6	66	-95,2	0,3	2,3
Schweiz	704	-41,1	1 365	-39,4	6,6	1,9
Türkei	19	-90,0	32	-91,9	0,2	1,7
Ukraine	45	-66,2	104	-67,5	0,5	2,3
sonstige europäische Länder	65	-75,8	386	-55,3	1,9	5,9
<b>Afrika</b>	<b>55</b>	<b>-86,7</b>	<b>271</b>	<b>-77,3</b>	<b>1,3</b>	<b>4,9</b>
Republik Südafrika	6	-91,0	61	-71,2	0,3	10,2
sonstige afrikanische Länder	49	-85,9	210	-78,7	1,0	4,3
<b>Asien</b>	<b>265</b>	<b>-91,5</b>	<b>1 279</b>	<b>-83,4</b>	<b>6,1</b>	<b>4,8</b>
Arabische Golfstaaten	92	-87,1	367	-79,6	1,8	4,0
Volksrepublik China und Hongkong	42	-94,7	325	-81,0	1,6	7,7
Indien	25	-88,2	157	-74,0	0,8	6,3
Israel	11	-90,5	43	-88,3	0,2	3,9
Japan	15	-95,2	116	-86,1	0,6	7,7
Südkorea	7	-96,4	72	-81,2	0,3	10,3
Taiwan	2	-97,4	5	-96,4	-	2,5
sonstige asiatische Länder	71	-89,7	194	-89,6	0,9	2,7
<b>Amerika</b>	<b>335</b>	<b>-88,4</b>	<b>966</b>	<b>-85,0</b>	<b>4,6</b>	<b>2,9</b>
Kanada	29	-85,9	109	-77,0	0,5	3,8
USA	273	-86,7	658	-85,0	3,2	2,4
sonstige nordamerikanische Länder	-	-	-	-	-	-
Mittelamerika und Karibik	10	-92,1	21	-92,7	0,1	2,1
Brasilien	10	-94,4	50	-89,6	0,2	5,0
sonstige südamerikanische Länder	13	-95,9	128	-83,9	0,6	9,8
<b>Australien</b>	<b>16</b>	<b>-93,3</b>	<b>34</b>	<b>-92,1</b>	<b>0,2</b>	<b>2,1</b>
<b>Neuseeland und Ozeanien</b>	<b>2</b>	<b>-96,5</b>	<b>2</b>	<b>-98,5</b>	<b>-</b>	<b>1,0</b>
<b>Ohne Angabe</b>	<b>556</b>	<b>-46,3</b>	<b>955</b>	<b>-45,7</b>	<b>4,6</b>	<b>1,7</b>

Anmerkungen Seite 31

## Noch: 2.4 Leistung der Beherbergungsstätten nach Reisegebieten und Herkunftsländern

September 2020

Reisegebiet Herkunftsland (ständiger Wohnsitz)	Ankünfte		Übernachtungen			Mittlere Aufenthalts- dauer <sup>3)</sup>
	aller Gäste	Verän- derung <sup>1)</sup>	aller Gäste	Verän- derung <sup>1)</sup>	Anteil <sup>2)</sup>	
<b>Köln und Rhein-Erft-Kreis</b>	<b>187 076</b>	<b>-48,8</b>	<b>359 654</b>	<b>-46,5</b>	<b>100</b>	<b>1,9</b>
<b>Bundesrepublik Deutschland</b>	<b>155 469</b>	<b>-37,5</b>	<b>296 427</b>	<b>-33,6</b>	<b>82,4</b>	<b>1,9</b>
<b>Ausland</b>	<b>31 607</b>	<b>-72,9</b>	<b>63 227</b>	<b>-72,1</b>	<b>17,6</b>	<b>2,0</b>
<b>Europa</b>	<b>26 297</b>	<b>-66,0</b>	<b>52 136</b>	<b>-64,9</b>	<b>82,5</b>	<b>2,0</b>
EU-Länder	21 748	-66,8	42 763	-65,8	67,6	2,0
Belgien	3 470	-56,6	5 041	-55,0	8,0	1,5
Bulgarien	141	-63,2	357	-57,6	0,6	2,5
Dänemark	464	-67,3	926	-69,0	1,5	2,0
Estland	43	-67,4	63	-72,8	0,1	1,5
Finnland	57	-89,5	101	-91,4	0,2	1,8
Frankreich	1 494	-72,5	2 351	-74,7	3,7	1,6
Griechenland	133	-81,3	271	-87,0	0,4	2,0
Republik Irland	155	-84,1	276	-86,3	0,4	1,8
Italien	871	-83,7	1 781	-85,5	2,8	2,0
Kroatien	176	-44,5	786	+1,2	1,2	4,5
Lettland	40	-67,5	62	-71,0	0,1	1,6
Litauen	47	-80,3	104	-77,5	0,2	2,2
Luxemburg	1 059	-31,0	1 631	-21,9	2,6	1,5
Malta	18	-78,6	35	-84,8	0,1	1,9
Niederlande	5 974	-43,5	9 756	-46,8	15,4	1,6
Österreich	1 513	-54,9	2 868	-55,4	4,5	1,9
Polen	923	-69,6	4 410	-47,1	7,0	4,8
Portugal	268	-74,7	496	-80,3	0,8	1,9
Rumänien	449	-57,2	2 233	-12,0	3,5	5,0
Schweden	313	-78,9	524	-83,1	0,8	1,7
Slowakische Republik	80	-71,6	208	-71,6	0,3	2,6
Slowenien	106	-57,6	504	-6,3	0,8	4,8
Spanien	792	-83,9	2 093	-79,9	3,3	2,6
Tschechische Republik	176	-76,9	302	-80,5	0,5	1,7
Ungarn	98	-87,3	288	-79,4	0,5	2,9
Vereinigtes Königreich	2 861	-77,3	5 245	-77,2	8,3	1,8
Zypern	27	-75,7	51	-79,2	0,1	1,9
Island	9	-91,3	16	-92,5	-	1,8
Norwegen	59	-92,4	139	-91,1	0,2	2,4
Russland	221	-88,6	454	-89,0	0,7	2,1
Schweiz	3 270	-36,0	5 867	-37,0	9,3	1,8
Türkei	229	-85,4	392	-86,7	0,6	1,7
Ukraine	125	-81,1	738	-41,8	1,2	5,9
sonstige europäische Länder	636	-63,5	1 767	-57,4	2,8	2,8
<b>Afrika</b>	<b>114</b>	<b>-89,0</b>	<b>846</b>	<b>-75,7</b>	<b>1,3</b>	<b>7,4</b>
Republik Südafrika	23	-93,7	480	-64,5	0,8	20,9
sonstige afrikanische Länder	91	-86,4	366	-82,8	0,6	4,0
<b>Asien</b>	<b>527</b>	<b>-96,3</b>	<b>1 728</b>	<b>-94,8</b>	<b>2,7</b>	<b>3,3</b>
Arabische Golfstaaten	113	-87,2	350	-82,3	0,6	3,1
Volksrepublik China und Hongkong	101	-98,3	250	-98,4	0,4	2,5
Indien	47	-95,1	124	-95,3	0,2	2,6
Israel	45	-94,6	83	-95,6	0,1	1,8
Japan	17	-99,0	62	-97,9	0,1	3,6
Südkorea	31	-94,3	46	-95,7	0,1	1,5
Taiwan	16	-98,4	28	-98,5	-	1,8
sonstige asiatische Länder	157	-92,8	785	-85,0	1,2	5,0
<b>Amerika</b>	<b>2 226</b>	<b>-86,4</b>	<b>4 319</b>	<b>-84,9</b>	<b>6,8</b>	<b>1,9</b>
Kanada	115	-93,0	195	-93,9	0,3	1,7
USA	1 914	-84,5	3 518	-82,8	5,6	1,8
sonstige nordamerikanische Länder	4	-95,1	10	-93,8	-	2,5
Mittelamerika und Karibik	34	-93,9	114	-88,8	0,2	3,4
Brasilien	69	-93,0	178	-90,8	0,3	2,6
sonstige südamerikanische Länder	90	-88,7	304	-83,0	0,5	3,4
<b>Australien</b>	<b>44</b>	<b>-96,2</b>	<b>91</b>	<b>-96,1</b>	<b>0,1</b>	<b>2,1</b>
<b>Neuseeland und Ozeanien</b>	<b>9</b>	<b>-97,0</b>	<b>21</b>	<b>-96,2</b>	<b>-</b>	<b>2,3</b>
<b>Ohne Angabe</b>	<b>2 390</b>	<b>-62,6</b>	<b>4 086</b>	<b>-57,6</b>	<b>6,5</b>	<b>1,7</b>

Anmerkungen Seite 31



## Noch: 2.4 Leistung der Beherbergungsstätten nach Reisegebieten und Herkunftsländern

September 2020

Reisegebiet Herkunftsland (ständiger Wohnsitz)	Ankünfte		Übernachtungen			Mittlere Aufenthalts- dauer <sup>3)</sup>
	aller Gäste	Verän- derung <sup>1)</sup>	aller Gäste	Verän- derung <sup>1)</sup>	Anteil <sup>2)</sup>	
<b>Düsseldorf und Kreis Mettmann</b>	<b>144 161</b>	<b>-55,1</b>	<b>244 399</b>	<b>-54,1</b>	<b>100</b>	<b>1,7</b>
<b>Bundesrepublik Deutschland</b>	<b>118 280</b>	<b>-46,9</b>	<b>198 687</b>	<b>-44,8</b>	<b>81,3</b>	<b>1,7</b>
<b>Ausland</b>	<b>25 881</b>	<b>-73,7</b>	<b>45 712</b>	<b>-73,5</b>	<b>18,7</b>	<b>1,8</b>
<b>Europa</b>	<b>21 109</b>	<b>-67,2</b>	<b>36 402</b>	<b>-66,5</b>	<b>79,6</b>	<b>1,7</b>
EU-Länder	18 340	-64,6	31 350	-63,9	68,6	1,7
Belgien	1 547	-54,0	2 293	-53,3	5,0	1,5
Bulgarien	99	-67,2	266	-53,9	0,6	2,7
Dänemark	445	-66,6	742	-66,1	1,6	1,7
Estland	56	-68,7	100	-68,8	0,2	1,8
Finnland	79	-90,9	158	-89,6	0,3	2,0
Frankreich	1 214	-71,3	2 053	-70,0	4,5	1,7
Griechenland	261	-61,0	390	-75,2	0,9	1,5
Republik Irland	157	-73,1	283	-73,3	0,6	1,8
Italien	1 135	-71,4	2 170	-70,1	4,7	1,9
Kroatien	111	-61,5	455	-4,8	1,0	4,1
Lettland	34	-75,2	66	-71,6	0,1	1,9
Litauen	57	-77,5	86	-79,1	0,2	1,5
Luxemburg	446	-48,4	659	-49,8	1,4	1,5
Malta	18	-66,7	21	-81,9	-	1,2
Niederlande	5 465	-38,9	8 204	-37,7	17,9	1,5
Österreich	1 386	-61,2	2 297	-62,0	5,0	1,7
Polen	955	-63,3	2 468	-55,4	5,4	2,6
Portugal	211	-58,1	338	-65,9	0,7	1,6
Rumänien	271	-63,8	611	-62,0	1,3	2,3
Schweden	354	-80,5	620	-77,3	1,4	1,8
Slowakische Republik	68	-84,0	120	-83,8	0,3	1,8
Slowenien	189	-41,8	429	-35,9	0,9	2,3
Spanien	802	-81,2	1 447	-80,0	3,2	1,8
Tschechische Republik	187	-78,1	283	-80,2	0,6	1,5
Ungarn	136	-76,1	217	-79,7	0,5	1,6
Vereinigtes Königreich	2 587	-74,1	4 467	-73,0	9,8	1,7
Zypern	70	-4,1	107	-34,0	0,2	1,5
Island	6	-94,5	17	-93,9	-	2,8
Norwegen	46	-94,0	79	-93,8	0,2	1,7
Russland	181	-94,3	488	-92,1	1,1	2,7
Schweiz	2 083	-49,3	3 592	-45,8	7,9	1,7
Türkei	98	-94,8	169	-95,0	0,4	1,7
Ukraine	123	-79,7	251	-79,0	0,5	2,0
sonstige europäische Länder	232	-88,0	456	-85,1	1,0	2,0
<b>Afrika</b>	<b>142</b>	<b>-86,3</b>	<b>236</b>	<b>-89,9</b>	<b>0,5</b>	<b>1,7</b>
Republik Südafrika	39	-81,1	52	-84,1	0,1	1,3
sonstige afrikanische Länder	103	-87,6	184	-90,9	0,4	1,8
<b>Asien</b>	<b>1 321</b>	<b>-91,8</b>	<b>2 938</b>	<b>-90,6</b>	<b>6,4</b>	<b>2,2</b>
Arabische Golfstaaten	247	-92,2	684	-87,9	1,5	2,8
Volksrepublik China und Hongkong	383	-91,0	664	-91,8	1,5	1,7
Indien	338	-77,1	575	-78,5	1,3	1,7
Israel	69	-88,3	139	-88,5	0,3	2,0
Japan	141	-96,1	522	-92,9	1,1	3,7
Südkorea	11	-97,4	47	-95,4	0,1	4,3
Taiwan	6	-98,3	24	-97,3	0,1	4,0
sonstige asiatische Länder	126	-94,2	283	-93,5	0,6	2,2
<b>Amerika</b>	<b>976</b>	<b>-87,0</b>	<b>1 961</b>	<b>-86,1</b>	<b>4,3</b>	<b>2,0</b>
Kanada	60	-89,3	114	-89,6	0,2	1,9
USA	786	-86,3	1 573	-85,1	3,4	2,0
sonstige nordamerikanische Länder	14	-26,3	25	-24,2	0,1	1,8
Mittelamerika und Karibik	36	-86,8	92	-82,7	0,2	2,6
Brasilien	30	-93,9	42	-96,1	0,1	1,4
sonstige südamerikanische Länder	50	-88,0	115	-86,2	0,3	2,3
<b>Australien</b>	<b>18</b>	<b>-97,3</b>	<b>42</b>	<b>-96,8</b>	<b>0,1</b>	<b>2,3</b>
<b>Neuseeland und Ozeanien</b>	<b>6</b>	<b>-96,4</b>	<b>14</b>	<b>-96,1</b>	<b>-</b>	<b>2,3</b>
<b>Ohne Angabe</b>	<b>2 309</b>	<b>-73,0</b>	<b>4 119</b>	<b>-70,6</b>	<b>9,0</b>	<b>1,8</b>

Anmerkungen Seite 31

## Noch: 2.4 Leistung der Beherbergungsstätten nach Reisegebieten und Herkunftsländern

September 2020

Reisegebiet Herkunftsland (ständiger Wohnsitz)	Ankünfte		Übernachtungen			Mittlere Aufenthalts- dauer <sup>3)</sup>
	aller Gäste	Verän- derung <sup>1)</sup>	aller Gäste	Verän- derung <sup>1)</sup>	Anteil <sup>2)</sup>	
<b>Ruhrgebiet</b>	<b>182 931</b>	<b>-45,9</b>	<b>394 725</b>	<b>-39,1</b>	<b>100</b>	<b>2,2</b>
<b>Bundesrepublik Deutschland</b>	<b>161 202</b>	<b>-43,4</b>	<b>351 740</b>	<b>-35,7</b>	<b>89,1</b>	<b>2,2</b>
<b>Ausland</b>	<b>21 729</b>	<b>-59,1</b>	<b>42 985</b>	<b>-57,2</b>	<b>10,9</b>	<b>2,0</b>
<b>Europa</b>	<b>17 290</b>	<b>-58,1</b>	<b>35 169</b>	<b>-53,2</b>	<b>81,8</b>	<b>2,0</b>
EU-Länder	14 773	-56,7	30 195	-51,5	70,2	2,0
Belgien	1 097	-47,5	1 907	-40,5	4,4	1,7
Bulgarien	250	-52,0	381	-65,2	0,9	1,5
Dänemark	351	-62,5	533	-61,8	1,2	1,5
Estland	26	-55,2	43	-62,6	0,1	1,7
Finnland	34	-91,3	68	-90,6	0,2	2,0
Frankreich	967	-61,8	1 624	-61,2	3,8	1,7
Griechenland	130	-65,6	384	-56,2	0,9	3,0
Republik Irland	100	-53,1	183	-60,6	0,4	1,8
Italien	715	-59,2	1 681	-50,0	3,9	2,4
Kroatien	85	-67,1	188	-86,0	0,4	2,2
Lettland	37	-54,3	42	-67,2	0,1	1,1
Litauen	103	-49,5	252	-23,4	0,6	2,4
Luxemburg	197	-80,3	381	-79,6	0,9	1,9
Malta	13	-40,9	15	-72,7	-	1,2
Niederlande	4 513	-39,2	7 783	-37,0	18,1	1,7
Österreich	1 152	-61,6	2 474	-54,1	5,8	2,1
Polen	1 623	-41,4	4 354	-31,5	10,1	2,7
Portugal	146	-52,4	266	-56,3	0,6	1,8
Rumänien	797	-22,1	2 079	+11,1	4,8	2,6
Schweden	276	-77,0	425	-75,8	1,0	1,5
Slowakische Republik	87	-69,6	320	-54,5	0,7	3,7
Slowenien	162	+3,8	1 100	+186,5	2,6	6,8
Spanien	314	-79,8	604	-78,9	1,4	1,9
Tschechische Republik	264	-66,0	627	-54,7	1,5	2,4
Ungarn	94	-84,7	213	-83,6	0,5	2,3
Vereinigtes Königreich	1 207	-73,4	2 190	-72,6	5,1	1,8
Zypern	33	-50,0	78	-40,9	0,2	2,4
Island	12	-79,3	23	-73,6	0,1	1,9
Norwegen	38	-88,2	51	-90,9	0,1	1,3
Russland	145	-82,4	393	-78,5	0,9	2,7
Schweiz	1 439	-51,0	2 533	-47,3	5,9	1,8
Türkei	153	-84,4	335	-82,5	0,8	2,2
Ukraine	158	-82,6	270	-81,8	0,6	1,7
sonstige europäische Länder	572	-48,8	1 369	-37,5	3,2	2,4
<b>Afrika</b>	<b>104</b>	<b>-81,1</b>	<b>181</b>	<b>-85,7</b>	<b>0,4</b>	<b>1,7</b>
Republik Südafrika	8	-94,4	17	-94,7	-	2,1
sonstige afrikanische Länder	96	-76,5	164	-82,7	0,4	1,7
<b>Asien</b>	<b>353</b>	<b>-91,4</b>	<b>820</b>	<b>-91,8</b>	<b>1,9</b>	<b>2,3</b>
Arabische Golfstaaten	36	-92,3	46	-95,7	0,1	1,3
Volksrepublik China und Hongkong	75	-94,5	167	-94,6	0,4	2,2
Indien	19	-95,6	52	-97,0	0,1	2,7
Israel	11	-94,8	15	-97,2	-	1,4
Japan	19	-96,5	23	-98,0	0,1	1,2
Südkorea	7	-94,4	11	-95,9	-	1,6
Taiwan	4	-96,0	25	-88,8	0,1	6,3
sonstige asiatische Länder	182	-78,4	481	-75,3	1,1	2,6
<b>Amerika</b>	<b>565</b>	<b>-84,8</b>	<b>1 545</b>	<b>-81,0</b>	<b>3,6</b>	<b>2,7</b>
Kanada	71	-72,6	514	-24,1	1,2	7,2
USA	396	-85,5	862	-85,6	2,0	2,2
sonstige nordamerikanische Länder	2	-95,0	4	-92,2	-	2,0
Mittelamerika und Karibik	53	-66,0	87	-74,3	0,2	1,6
Brasilien	22	-92,0	46	-91,6	0,1	2,1
sonstige südamerikanische Länder	21	-91,8	32	-94,3	0,1	1,5
<b>Australien Neuseeland und Ozeanien</b>	<b>46</b>	<b>-85,6</b>	<b>97</b>	<b>-85,9</b>	<b>0,2</b>	<b>2,1</b>
	<b>7</b>	<b>-85,7</b>	<b>10</b>	<b>-91,2</b>	<b>-</b>	<b>1,4</b>
<b>Ohne Angabe</b>	<b>3 364</b>	<b>+9,7</b>	<b>5 163</b>	<b>+3,5</b>	<b>12,0</b>	<b>1,5</b>

Anmerkungen Seite 31

## Noch: 2.4 Leistung der Beherbergungsstätten nach Reisegebieten und Herkunftsländern

September 2020

Reisegebiet Herkunftsland (ständiger Wohnsitz)	Ankünfte		Übernachtungen			Mittlere Aufenthalts- dauer <sup>3)</sup>
	aller Gäste	Verän- derung <sup>1)</sup>	aller Gäste	Verän- derung <sup>1)</sup>	Anteil <sup>2)</sup>	
<b>Bergisches Städtedreieck</b>	<b>20 770</b>	<b>-44,8</b>	<b>45 385</b>	<b>-42,1</b>	<b>100</b>	<b>2,2</b>
<b>Bundesrepublik Deutschland</b>	<b>18 919</b>	<b>-40,9</b>	<b>42 035</b>	<b>-38,4</b>	<b>92,6</b>	<b>2,2</b>
<b>Ausland</b>	<b>1 851</b>	<b>-67,0</b>	<b>3 350</b>	<b>-66,9</b>	<b>7,4</b>	<b>1,8</b>
<b>Europa</b>	<b>1 522</b>	<b>-61,3</b>	<b>2 835</b>	<b>-58,0</b>	<b>84,6</b>	<b>1,9</b>
EU-Länder	1 310	-61,9	2 496	-57,2	74,5	1,9
Belgien	102	-50,0	187	-45,3	5,6	1,8
Bulgarien	11	-50,0	33	-5,7	1,0	3,0
Dänemark	51	-57,1	93	-41,1	2,8	1,8
Estland	1	-88,9	1	-93,3	-	1,0
Finnland	4	-84,0	5	-88,4	0,1	1,3
Frankreich	87	-76,0	118	-77,2	3,5	1,4
Griechenland	8	-82,2	15	-83,1	0,4	1,9
Republik Irland	6	-85,4	18	-65,4	0,5	3,0
Italien	121	-49,4	241	-45,8	7,2	2,0
Kroatien	3	-87,5	6	-90,5	0,2	2,0
Lettland	7	-	15	-50,0	0,4	2,1
Litauen	5	-76,2	8	-76,5	0,2	1,6
Luxemburg	9	-76,9	16	-74,2	0,5	1,8
Malta	-	-	-	-	-	-
Niederlande	369	-39,0	666	-33,5	19,9	1,8
Österreich	84	-56,7	149	-61,4	4,4	1,8
Polen	181	-23,0	471	+25,3	14,1	2,6
Portugal	23	-39,5	36	-32,1	1,1	1,6
Rumänien	20	-79,6	56	-72,1	1,7	2,8
Schweden	37	-85,3	58	-80,5	1,7	1,6
Slowakische Republik	21	-48,8	38	-49,3	1,1	1,8
Slowenien	10	-81,1	12	-83,3	0,4	1,2
Spanien	46	-80,4	60	-81,9	1,8	1,3
Tschechische Republik	14	-82,3	21	-90,2	0,6	1,5
Ungarn	14	-83,3	36	-88,3	1,1	2,6
Vereinigtes Königreich	75	-79,5	135	-78,8	4,0	1,8
Zypern	1	-	2	+100,0	0,1	2,0
Island	5	-28,6	7	-22,2	0,2	1,4
Norwegen	9	-73,5	10	-77,8	0,3	1,1
Russland	7	-91,1	11	-93,1	0,3	1,6
Schweiz	121	-45,0	230	-44,3	6,9	1,9
Türkei	15	-75,8	19	-83,9	0,6	1,3
Ukraine	26	-38,1	26	-49,0	0,8	1,0
sonstige europäische Länder	29	-49,1	36	-67,9	1,1	1,2
<b>Afrika</b>	<b>3</b>	<b>-89,3</b>	<b>7</b>	<b>-91,1</b>	<b>0,2</b>	<b>2,3</b>
Republik Südafrika	-	-	-	-	-	-
sonstige afrikanische Länder	3	-88,0	7	-90,8	0,2	2,3
<b>Asien</b>	<b>24</b>	<b>-92,7</b>	<b>48</b>	<b>-94,3</b>	<b>1,4</b>	<b>2,0</b>
Arabische Golfstaaten	1	-95,7	2	-95,7	0,1	2,0
Volksrepublik China und Hongkong	9	-93,9	20	-95,0	0,6	2,2
Indien	2	-92,6	3	-95,9	0,1	1,5
Israel	1	-80,0	1	-83,3	-	1,0
Japan	4	-88,9	4	-95,7	0,1	1,0
Südkorea	1	-92,9	2	-95,6	0,1	2,0
Taiwan	-	-	-	-	-	-
sonstige asiatische Länder	6	-84,2	16	-87,8	0,5	2,7
<b>Amerika</b>	<b>74</b>	<b>-79,3</b>	<b>194</b>	<b>-74,2</b>	<b>5,8</b>	<b>2,6</b>
Kanada	1	-96,3	1	-98,9	-	1,0
USA	69	-75,8	155	-72,7	4,6	2,2
sonstige nordamerikanische Länder	-	-	-	-	-	-
Mittelamerika und Karibik	3	-87,5	37	-22,9	1,1	12,3
Brasilien	1	-87,5	1	-87,5	-	1,0
sonstige südamerikanische Länder	-	-	-	-	-	-
<b>Australien</b>	<b>7</b>	<b>-70,8</b>	<b>8</b>	<b>-81,4</b>	<b>0,2</b>	<b>1,1</b>
<b>Neuseeland und Ozeanien</b>	<b>-</b>	<b>-</b>	<b>-</b>	<b>-</b>	<b>-</b>	<b>-</b>
<b>Ohne Angabe</b>	<b>221</b>	<b>-76,5</b>	<b>258</b>	<b>-84,3</b>	<b>7,7</b>	<b>1,2</b>

Anmerkungen Seite 31

## Noch: 2.4 Leistung der Beherbergungsstätten nach Reisegebieten und Herkunftsländern

September 2020

Reisegebiet Herkunftsland (ständiger Wohnsitz)	Ankünfte		Übernachtungen			Mittlere Aufenthalts- dauer <sup>3)</sup>
	aller Gäste	Verän- derung <sup>1)</sup>	aller Gäste	Verän- derung <sup>1)</sup>	Anteil <sup>2)</sup>	
<b>Nordrhein-Westfalen</b>	<b>1 371 221</b>	<b>-39,7</b>	<b>3 333 152</b>	<b>-31,5</b>	<b>100</b>	<b>2,4</b>
<b>Bundesrepublik Deutschland</b>	<b>1 189 678</b>	<b>-34,4</b>	<b>2 914 335</b>	<b>-25,9</b>	<b>87,4</b>	<b>2,4</b>
<b>Ausland</b>	<b>181 543</b>	<b>-60,4</b>	<b>418 817</b>	<b>-55,0</b>	<b>12,6</b>	<b>2,3</b>
<b>Europa</b>	<b>155 386</b>	<b>-53,3</b>	<b>366 763</b>	<b>-46,0</b>	<b>87,6</b>	<b>2,4</b>
EU-Länder	139 045	-51,5	332 091	-43,9	79,3	2,4
Belgien	15 433	-43,3	28 358	-39,8	6,8	1,8
Bulgarien	827	-58,6	2 238	-54,7	0,5	2,7
Dänemark	3 156	-55,7	6 013	-53,1	1,4	1,9
Estland	244	-62,6	505	-55,5	0,1	2,1
Finnland	313	-88,9	583	-89,1	0,1	1,9
Frankreich	6 197	-69,6	10 884	-68,7	2,6	1,8
Griechenland	762	-68,4	1 855	-70,0	0,4	2,4
Republik Irland	653	-72,2	1 423	-69,1	0,3	2,2
Italien	4 780	-70,9	10 538	-69,5	2,5	2,2
Kroatien	570	-59,6	2 518	-46,7	0,6	4,4
Lettland	195	-68,3	921	-21,4	0,2	4,7
Litauen	423	-58,7	1 385	-28,8	0,3	3,3
Luxemburg	2 588	-47,9	4 487	-44,9	1,1	1,7
Malta	98	-50,8	150	-70,1	-	1,5
Niederlande	64 477	-26,4	158 969	-21,0	38,0	2,5
Österreich	6 986	-56,0	15 083	-50,5	3,6	2,2
Polen	7 572	-47,7	27 706	-29,5	6,6	3,7
Portugal	1 210	-54,2	2 956	-49,5	0,7	2,4
Rumänien	2 522	-40,9	10 939	-10,4	2,6	4,3
Schweden	1 804	-75,9	2 944	-75,6	0,7	1,6
Slowakische Republik	731	-62,0	3 498	-30,3	0,8	4,8
Slowenien	880	-29,1	3 681	+18,6	0,9	4,2
Spanien	3 145	-78,6	6 649	-76,5	1,6	2,1
Tschechische Republik	1 581	-64,3	4 726	-48,9	1,1	3,0
Ungarn	722	-77,3	3 301	-57,1	0,8	4,6
Vereinigtes Königreich	11 024	-71,8	19 499	-71,6	4,7	1,8
Zypern	152	-47,0	282	-63,6	0,1	1,9
Island	60	-84,7	142	-82,7	-	2,4
Norwegen	275	-90,2	633	-87,3	0,2	2,3
Russland	757	-90,6	1 958	-88,7	0,5	2,6
Schweiz	11 068	-41,8	20 318	-38,4	4,9	1,8
Türkei	752	-87,3	1 527	-86,6	0,4	2,0
Ukraine	599	-79,0	1 909	-64,8	0,5	3,2
sonstige europäische Länder	2 830	-58,7	8 185	-41,1	2,0	2,9
<b>Afrika</b>	<b>541</b>	<b>-85,3</b>	<b>2 119</b>	<b>-79,7</b>	<b>0,5</b>	<b>3,9</b>
Republik Südafrika	87	-90,6	693	-73,1	0,2	8,0
sonstige afrikanische Länder	454	-83,5	1 426	-81,8	0,3	3,1
<b>Asien</b>	<b>3 003</b>	<b>-93,5</b>	<b>8 773</b>	<b>-91,6</b>	<b>2,1</b>	<b>2,9</b>
Arabische Golfstaaten	568	-90,6	1 918	-85,7	0,5	3,4
Volksrepublik China und Hongkong	757	-95,3	1 729	-95,3	0,4	2,3
Indien	461	-88,0	1 084	-89,3	0,3	2,4
Israel	188	-91,0	425	-91,3	0,1	2,3
Japan	244	-96,8	854	-94,5	0,2	3,5
Südkorea	85	-94,8	389	-89,3	0,1	4,6
Taiwan	36	-98,2	99	-97,5	-	2,8
sonstige asiatische Länder	664	-90,5	2 275	-86,2	0,5	3,4
<b>Amerika</b>	<b>5 444</b>	<b>-85,3</b>	<b>11 973</b>	<b>-83,5</b>	<b>2,9</b>	<b>2,2</b>
Kanada	384	-88,3	1 228	-82,3	0,3	3,2
USA	4 419	-84,1	8 942	-82,7	2,1	2,0
sonstige nordamerikanische Länder	45	-76,8	81	-80,7	-	1,8
Mittelamerika und Karibik	190	-86,3	520	-82,6	0,1	2,7
Brasilien	158	-93,3	463	-91,2	0,1	2,9
sonstige südamerikanische Länder	248	-88,3	739	-85,0	0,2	3,0
<b>Australien</b>	<b>168</b>	<b>-94,2</b>	<b>388</b>	<b>-93,4</b>	<b>0,1</b>	<b>2,3</b>
<b>Neuseeland und Ozeanien</b>	<b>33</b>	<b>-95,4</b>	<b>84</b>	<b>-94,1</b>	<b>-</b>	<b>2,5</b>
<b>Ohne Angabe</b>	<b>16 968</b>	<b>-52,1</b>	<b>28 717</b>	<b>-49,8</b>	<b>6,9</b>	<b>1,7</b>

Anmerkungen Seite 31

## 3.1 Leistung der Beherbergungsstätten nach Verwaltungsbezirken

Januar bis September 2020

Amtliche Schlüsselnummer	Verwaltungsbezirk	Ankünfte				Übernachtungen	
		aller Gäste	Veränderung <sup>1)</sup>	ausländischer Gäste	Veränderung <sup>1)</sup>	aller Gäste	Veränderung <sup>1)</sup>
	<b>Kreisfreie Städte</b>						
111 000	Düsseldorf	950 596	-57,8	280 337	-64,8	1 590 491	-56,8
112 000	Duisburg	110 205	-49,8	16 399	-59,6	235 378	-44,2
113 000	Essen	282 660	-53,5	44 442	-61,4	615 442	-49,0
114 000	Krefeld	50 523	-55,2	9 200	-65,9	89 627	-52,2
116 000	Mönchengladbach	79 738	-48,2	15 057	-56,1	137 447	-46,4
117 000	Mülheim an der Ruhr	40 122	-45,9	5 297	-50,7	84 500	-39,5
119 000	Oberhausen	92 059	-50,0	14 230	-55,5	220 333	-43,5
120 000	Remscheid	22 810	-56,7	2 310	-76,1	44 213	-49,2
122 000	Solingen	17 756	-51,2	2 344	-56,4	34 298	-50,2
124 000	Wuppertal	106 162	-45,9	12 587	-60,7	265 169	-44,7
154 000	<b>Kreis Kleve</b>	<b>207 607</b>	<b>-40,9</b>	<b>43 501</b>	<b>-43,7</b>	<b>475 352</b>	<b>-35,9</b>
154 004	Bedburg-Hau	1 825	-62,2	302	-72,9	4 640	-56,8
154 008	Emmerich am Rhein, Stadt	19 059	-10,6	4 180	-17,4	33 684	-16,6
154 012	Geldern, Stadt	18 978	-25,4	1 533	-37,0	72 485	-18,4
154 016	Goch, Stadt	22 059	-39,4	4 237	-36,5	51 512	-35,2
154 020	Issum	1 768	-35,4	244	-65,3	4 682	-35,3
154 024	Kalkar, Stadt	43 044	-37,2	16 464	-25,9	95 960	-30,7
154 028	Kerken	1 937	-69,2	221	-72,8	3 110	-72,3
154 032	Kevelaer, Stadt	22 517	-42,6	2 163	-68,6	53 956	-29,9
154 036	Kleve, Stadt	19 477	-54,6	3 131	-56,6	37 140	-52,9
154 040	Kranenburg	5 477	-65,7	1 095	-63,8	13 076	-66,4
154 044	Rees, Stadt	15 031	-28,7	1 904	-35,7	30 578	-24,1
154 048	Rheurdt	1 703	-66,8	-	-100,0	3 749	-68,5
154 052	Straelen, Stadt	7 760	-43,5	706	-61,7	15 778	-42,8
154 056	Uedem	7 241	-32,0	107	-12,3	18 718	-35,6
154 060	Wachtendonk	4 911	-26,9	332	-48,0	15 896	-17,1
154 064	Weeze	14 820	-51,0	6 882	-55,2	20 388	-51,8
158 000	<b>Kreis Mettmann</b>	<b>184 504</b>	<b>-56,1</b>	<b>32 711</b>	<b>-65,5</b>	<b>365 389</b>	<b>-52,0</b>
158 004	Erkrath, Stadt	.	.	.	.	.	.
158 008	Haan, Stadt	9 980	-51,6	1 380	-57,2	19 553	-49,9
158 012	Heiligenhaus, Stadt	5 596	-36,9	1 268	-28,9	7 400	-47,0
158 016	Hilden, Stadt	25 907	-43,0	2 909	-64,3	61 534	-42,1
158 020	Langenfeld (Rhld.), Stadt	10 820	-52,0	1 382	-50,7	32 857	-33,7
158 024	Mettmann, Stadt	31 071	-54,4	6 317	-66,7	57 624	-52,6
158 026	Monheim am Rhein, Stadt	17 625	-62,0	4 508	-65,6	33 199	-55,6
158 028	Ratingen, Stadt	62 382	-62,3	11 511	-72,1	110 748	-59,9
158 032	Velbert, Stadt	14 660	-52,5	2 664	-32,2	26 652	-49,0
158 036	Wülfrath, Stadt	.	.	.	.	.	.
162 000	<b>Rhein-Kreis Neuss</b>	<b>157 929</b>	<b>-50,6</b>	<b>32 627</b>	<b>-55,6</b>	<b>464 650</b>	<b>-37,0</b>
162 004	Dormagen, Stadt	14 632	-41,4	1 854	-64,4	72 675	-19,8
162 008	Grevenbroich, Stadt	13 331	-43,1	3 495	+20,7	32 232	-40,1
162 012	Jüchen, Stadt	1 903	-54,3	247	-83,6	5 394	-24,5
162 016	Kaarst, Stadt	14 415	-59,3	2 637	-64,7	24 836	-54,0
162 020	Korschenbroich, Stadt	.	.	.	.	.	.
162 022	Meerbusch, Stadt	15 631	-46,4	2 012	-57,4	106 632	-24,9
162 024	Neuss, Stadt	92 604	-52,5	21 911	-56,6	159 019	-49,7
162 028	Rommerskirchen	.	.	.	.	.	.
166 000	<b>Kreis Viersen</b>	<b>76 216</b>	<b>-44,5</b>	<b>8 210</b>	<b>-58,5</b>	<b>174 820</b>	<b>-36,9</b>
166 004	Brüggen	5 778	-58,0	838	-56,9	17 415	-43,2
166 008	Grefrath	3 371	-46,6	243	-68,9	8 101	-46,4
166 012	Kempfen, Stadt	6 102	-34,7	377	-59,7	20 372	-24,0
166 016	Nettetal, Stadt	24 074	-53,3	2 645	-68,1	48 956	-50,0
166 020	Niederkrüchten	6 752	-21,6	822	-40,0	17 516	-8,9
166 024	Schwalmtal	.	.	.	.	.	.
166 028	Tönisvorst, Stadt	.	.	.	.	.	.
166 032	Viersen, Stadt	6 478	-46,2	419	-54,4	11 698	-41,8
166 036	Willich, Stadt	20 194	-32,1	2 472	-46,2	45 119	-22,7
170 000	<b>Kreis Wesel</b>	<b>194 377</b>	<b>-43,1</b>	<b>23 634</b>	<b>-50,1</b>	<b>420 980</b>	<b>-36,1</b>
170 004	Alpen	2 826	-50,3	313	-69,1	5 653	-54,4
170 008	Dinslaken, Stadt	12 491	-32,6	2 288	-22,1	26 580	-27,7
170 012	Hamminkeln, Stadt	12 609	-35,4	444	-57,8	51 123	-23,9
170 016	Hünxe	1 702	-66,8	171	-84,3	3 176	-66,5
170 020	Kamp-Lintfort, Stadt	13 556	-37,2	727	-54,7	24 538	-32,3

1) Veränderung gegenüber dem Vorjahreszeitraum in % - 2) mittlere Aufenthaltsdauer (in Tagen) = Übernachtungen / Ankünfte - 3) mittlere Auslastung der angebotenen Betten = (Übernachtungen / angebotene Bettentage) \* 100

## Noch: 3.1 Leistung der Beherbergungsstätten nach Verwaltungsbezirken

Januar bis September 2020

Amtliche Schlüsselnummer	Verwaltungsbezirk	Übernachtungen		Mittlere Aufenthaltsdauer <sup>2)</sup>		Mittlere Auslastung der angebotenen Betten <sup>3)</sup>
		ausländischer Gäste	Veränderung <sup>1)</sup>	aller Gäste	ausländischer Gäste	
	<b>Kreisfreie Städte</b>					
111 000	Düsseldorf	503 146	-64,4	1,7	1,8	24,7
112 000	Duisburg	30 102	-58,2	2,1	1,8	26,8
113 000	Essen	88 261	-60,7	2,2	2,0	25,3
114 000	Krefeld	15 799	-65,7	1,8	1,7	22,2
116 000	Mönchengladbach	23 534	-58,9	1,7	1,6	27,0
117 000	Mülheim an der Ruhr	14 945	-39,7	2,1	2,8	19,0
119 000	Oberhausen	31 046	-54,2	2,4	2,2	30,3
120 000	Remscheid	3 779	-75,7	1,9	1,6	18,7
122 000	Solingen	5 180	-58,1	1,9	2,2	14,2
124 000	Wuppertal	23 353	-63,1	2,5	1,9	27,0
	<b>Kreis Kleve</b>	<b>87 631</b>	<b>-40,1</b>	<b>2,3</b>	<b>2,0</b>	<b>24,1</b>
154 004	Bedburg-Hau	2 100	-53,4	2,5	7,0	16,2
154 008	Emmerich am Rhein, Stadt	8 772	-21,7	1,8	2,1	25,0
154 012	Geldern, Stadt	3 890	-28,0	3,8	2,5	42,6
154 016	Goch, Stadt	11 866	-23,1	2,3	2,8	28,3
154 020	Issum	557	-65,0	2,6	2,3	11,0
154 024	Kalkar, Stadt	25 643	-34,1	2,2	1,6	16,4
154 028	Kerken	418	-71,3	1,6	1,9	9,0
154 032	Kevelaer, Stadt	11 663	-26,3	2,4	5,4	23,4
154 036	Kleve, Stadt	6 097	-56,6	1,9	1,9	21,2
154 040	Kranenburg	2 864	-57,7	2,4	2,6	20,6
154 044	Rees, Stadt	3 669	-30,7	2,0	1,9	34,2
154 048	Rheurd	-	-100,0	2,2	-	11,6
154 052	Straelen, Stadt	1 779	-71,9	2,0	2,5	23,8
154 056	Uedem	124	-4,6	2,6	1,2	40,3
154 060	Wachtendonk	533	-45,5	3,2	1,6	24,0
154 064	Weeze	7 656	-56,8	1,4	1,1	18,7
	<b>Kreis Mettmann</b>	<b>70 792</b>	<b>-60,3</b>	<b>2,0</b>	<b>2,2</b>	<b>21,1</b>
158 004	Erkrath, Stadt	.	.	.	.	.
158 008	Haan, Stadt	2 816	-56,9	2,0	2,0	20,7
158 012	Heiligenhaus, Stadt	1 560	-57,9	1,3	1,2	13,0
158 016	Hilden, Stadt	8 078	-56,8	2,4	2,8	22,3
158 020	Langenfeld (Rhld.), Stadt	3 243	-46,1	3,0	2,3	26,7
158 024	Mettmann, Stadt	14 818	-60,9	1,9	2,3	25,1
158 026	Monheim am Rhein, Stadt	9 470	-56,2	1,9	2,1	17,8
158 028	Ratingen, Stadt	21 685	-69,3	1,8	1,9	19,9
158 032	Velbert, Stadt	3 952	-36,9	1,8	1,5	19,6
158 036	Wülfrath, Stadt	.	.	.	.	.
	<b>Rhein-Kreis Neuss</b>	<b>67 507</b>	<b>-51,5</b>	<b>2,9</b>	<b>2,1</b>	<b>31,1</b>
162 004	Dormagen, Stadt	7 091	-46,7	5,0	3,8	39,0
162 008	Grevenbroich, Stadt	6 639	+19,4	2,4	1,9	22,3
162 012	Jüchen, Stadt	2 401	+6,3	2,8	9,7	27,5
162 016	Kaarst, Stadt	6 176	-59,5	1,7	2,3	20,0
162 020	Korschenbroich, Stadt	.	.	.	.	.
162 022	Meerbusch, Stadt	9 759	-53,8	6,8	4,9	43,6
162 024	Neuss, Stadt	34 075	-56,8	1,7	1,6	23,9
162 028	Rommerskirchen	.	.	.	.	.
	<b>Kreis Viersen</b>	<b>20 594</b>	<b>-47,6</b>	<b>2,3</b>	<b>2,5</b>	<b>23,6</b>
166 004	Brüggen	1 754	-54,4	3,0	2,1	18,1
166 008	Grefrath	467	-65,5	2,4	1,9	15,4
166 012	Kempfen, Stadt	1 552	-52,2	3,3	4,1	21,2
166 016	Nettetal, Stadt	5 463	-55,6	2,0	2,1	23,8
166 020	Niederkrüchten	2 503	-24,8	2,6	3,0	33,9
166 024	Schwalmtal	.	.	.	.	.
166 028	Tönisvorst, Stadt	.	.	.	.	.
166 032	Viersen, Stadt	728	-54,6	1,8	1,7	21,8
166 036	Willich, Stadt	7 500	-38,4	2,2	3,0	28,3
	<b>Kreis Wesel</b>	<b>56 447</b>	<b>-42,7</b>	<b>2,2</b>	<b>2,4</b>	<b>28,4</b>
170 004	Alpen	710	-74,0	2,0	2,3	17,2
170 008	Dinslaken, Stadt	5 491	-11,5	2,1	2,4	27,9
170 012	Hamminkeln, Stadt	6 060	-12,4	4,1	13,6	39,2
170 016	Hünxe	255	-83,2	1,9	1,5	10,1
170 020	Kamp-Lintfort, Stadt	1 463	-48,3	1,8	2,0	23,9

Anmerkungen Seite 44

## Noch: 3.1 Leistung der Beherbergungsstätten nach Verwaltungsbezirken

Januar bis September 2020

Amtliche Schlüsselnummer	Verwaltungsbezirk	Ankünfte				Übernachtungen	
		aller Gäste	Veränderung <sup>1)</sup>	ausländischer Gäste	Veränderung <sup>1)</sup>	aller Gäste	Veränderung <sup>1)</sup>
	<b>Noch: Kreis Wesel</b>						
170 024	Moers, Stadt	31 187	-42,1	7 211	-48,7	57 739	-36,1
170 028	Neukirchen-Vluyn, Stadt	7 836	-46,9	1 077	-46,0	15 643	-31,8
170 032	Rheinberg, Stadt	3 929	-47,0	890	-62,3	7 516	-46,7
170 036	Schermbeck	16 869	-41,6	1 491	-51,2	32 198	-36,6
170 040	Sonsbeck	13 225	-3,8	492	-33,8	39 641	-5,9
170 044	Voerde (Niederrhein), Stadt	4 032	-38,1	352	-40,9	8 946	-32,9
170 048	Wesel, Stadt	39 361	-55,7	6 256	-49,2	73 029	-51,4
170 052	Xanten, Stadt	34 754	-38,7	1 922	-57,6	75 198	-33,1
<b>100 000</b>	<b>Reg.-Bez. Düsseldorf</b>	<b>2 573 264</b>	<b>-52,9</b>	<b>542 886</b>	<b>-61,6</b>	<b>5 218 089</b>	<b>-48,3</b>
	<b>Kreisfreie Städte</b>						
<b>314 000</b>	<b>Bonn</b>	<b>309 249</b>	<b>-55,8</b>	<b>41 733</b>	<b>-68,0</b>	<b>622 355</b>	<b>-52,2</b>
<b>315 000</b>	<b>Köln</b>	<b>1 259 769</b>	<b>-55,1</b>	<b>298 636</b>	<b>-66,4</b>	<b>2 209 692</b>	<b>-54,2</b>
<b>316 000</b>	<b>Leverkusen</b>	<b>46 457</b>	<b>-51,4</b>	<b>8 406</b>	<b>-68,8</b>	<b>97 233</b>	<b>-45,9</b>
	<b>Städteregion Aachen</b>	<b>326 176</b>	<b>-46,1</b>	<b>87 493</b>	<b>-50,9</b>	<b>738 345</b>	<b>-40,8</b>
334 002	Aachen, kreisfreie Stadt	192 552	-51,9	55 579	-55,8	408 468	-47,0
334 004	Alsdorf, Stadt	3 225	-35,9	337	-34,6	11 838	+12,3
334 008	Baesweiler, Stadt	2 734	-35,0	295	-55,2	5 250	-34,6
334 012	Eschweiler, Stadt	9 018	-38,1	1 118	-70,3	21 777	-18,0
334 016	Herzogenrath, Stadt	3 290	-53,7	76	-11,6	5 444	-55,1
334 020	Monschau, Stadt	44 651	-32,5	13 814	-39,2	99 858	-32,9
334 024	Roetgen	6 575	-22,3	1 725	-13,0	12 096	-23,7
334 028	Simmerath	43 328	-34,1	10 141	-38,5	132 529	-29,5
334 032	Stolberg (Rhld.), Stadt	8 392	-35,5	1 485	-39,0	19 175	-28,2
334 036	Würselen, Stadt	12 411	-38,9	2 923	-17,1	21 910	-44,2
<b>358 000</b>	<b>Kreis Düren</b>	<b>125 725</b>	<b>-32,7</b>	<b>28 354</b>	<b>-39,9</b>	<b>342 051</b>	<b>-26,5</b>
358 004	Aldenhoven	.	.	.	.	.	.
358 008	Düren, Stadt	31 356	-34,6	5 867	-41,9	59 450	-27,7
358 012	Heimbach, Stadt	45 273	-15,6	15 593	-37,6	161 932	-14,7
358 016	Hürtgenwald	8 490	-41,5	1 499	-53,3	18 078	-47,4
358 020	Inden	.	.	.	.	.	.
358 024	Jülich, Stadt	15 714	-44,0	2 042	-46,9	38 483	-34,5
358 028	Kreuzau	2 694	-38,9	198	-42,4	5 879	-44,4
358 032	Langenwehe	.	.	.	.	.	.
358 036	Linnich, Stadt	924	-60,7	55	-82,9	1 702	-52,9
358 040	Merzenich	.	.	.	.	.	.
358 044	Nideggen, Stadt	16 083	-39,5	2 840	-29,8	43 815	-32,4
358 048	Niederzier	2 184	-48,1	151	+4,1	4 863	-43,9
358 052	Nörvenich	.	.	.	.	.	.
358 056	Titz	.	.	.	.	.	.
358 060	Vettweiß	.	.	.	.	.	.
<b>362 000</b>	<b>Rhein-Erft-Kreis</b>	<b>197 996</b>	<b>-47,8</b>	<b>35 478</b>	<b>-60,3</b>	<b>680 991</b>	<b>-33,6</b>
362 004	Bedburg, Stadt	6 505	-44,2	1 043	-29,3	18 148	-8,4
362 008	Bergheim, Stadt	7 933	-32,7	1 729	-41,6	35 993	-29,9
362 012	Brühl, Stadt	83 329	-45,8	18 033	-59,6	256 404	-37,9
362 016	Elsdorf, Stadt	1 064	-46,3	102	-33,3	3 083	-43,6
362 020	Erfstadt, Stadt	4 625	-49,8	23	-66,7	18 497	-31,2
362 024	Frechen, Stadt	24 615	-53,9	3 541	-66,8	39 993	-55,4
362 028	Hürth, Stadt	34 116	-45,6	6 193	-65,0	222 817	-16,4
362 032	Kerpen, Stadt	19 139	-53,2	2 703	-59,7	51 432	-40,7
362 036	Pulheim, Stadt	10 881	-45,2	989	-63,2	20 436	-43,4
362 040	Wesseling, Stadt	5 789	-58,4	1 122	-51,4	14 188	-52,7
<b>366 000</b>	<b>Kreis Euskirchen</b>	<b>159 514</b>	<b>-33,4</b>	<b>23 486</b>	<b>-35,1</b>	<b>437 450</b>	<b>-35,6</b>
366 004	Bad Münstereifel, Stadt	19 722	-37,5	1 831	-35,0	52 913	-24,2
366 008	Blankenheim	26 232	-37,2	1 903	-50,4	76 351	-34,1
366 012	Dahlem	21 049	-18,2	7 836	-31,9	87 911	-15,3
366 016	Euskirchen, Stadt	20 811	-37,5	3 110	-41,6	34 575	-39,3
366 020	Hellenthal	10 749	-41,1	3 106	-19,4	27 406	-36,0
366 024	Kall	15 915	-31,8	1 193	+29,3	29 736	-41,3
366 028	Mechemich, Stadt	.	.	.	.	.	.
366 032	Nettersheim	5 727	-64,7	11	-77,6	13 197	-87,1
366 036	Schleiden, Stadt	28 367	-18,5	4 034	-37,6	81 010	-16,2
366 040	Weilerswist	.	.	.	.	.	.
366 044	Zülpich, Stadt	4 792	-11,3	68	-42,4	23 494	+3,2

Anmerkungen Seite 44

## Noch: 3.1 Leistung der Beherbergungsstätten nach Verwaltungsbezirken

Januar bis September 2020

Amtliche Schlüsselnummer	Verwaltungsbezirk	Übernachtungen		Mittlere Aufenthaltsdauer <sup>2)</sup>		Mittlere Auslastung der angebotenen Betten <sup>3)</sup>
		ausländischer Gäste	Veränderung <sup>1)</sup>	aller Gäste	ausländischer Gäste	
	<b>Noch: Kreis Wesel</b>					
170 024	Moers, Stadt	16 246	-33,4	1,9	2,3	28,3
170 028	Neukirchen-Vluyn, Stadt	2 551	-33,1	2,0	2,4	27,3
170 032	Rheinberg, Stadt	2 158	-57,5	1,9	2,4	19,0
170 036	Schermbeck	3 048	-51,6	1,9	2,0	27,7
170 040	Sonsbeck	1 063	-51,9	3,0	2,2	22,1
170 044	Voerde (Niederrhein), Stadt	621	-48,3	2,2	1,8	22,6
170 048	Wesel, Stadt	12 946	-52,2	1,9	2,1	31,1
170 052	Xanten, Stadt	3 835	-53,5	2,2	2,0	33,0
<b>100 000</b>	<b>Reg.-Bez. Düsseldorf</b>	<b>1 042 116</b>	<b>-59,9</b>	<b>2,0</b>	<b>1,9</b>	<b>25,2</b>
	<b>Kreisfreie Städte</b>					
<b>314 000</b>	<b>Bonn</b>	<b>87 653</b>	<b>-68,1</b>	<b>2,0</b>	<b>2,1</b>	<b>27,6</b>
<b>315 000</b>	<b>Köln</b>	<b>563 045</b>	<b>-65,8</b>	<b>1,8</b>	<b>1,9</b>	<b>28,8</b>
<b>316 000</b>	<b>Leverkusen</b>	<b>17 826</b>	<b>-68,6</b>	<b>2,1</b>	<b>2,1</b>	<b>24,7</b>
	<b>Städteregion Aachen</b>					
<b>334 000</b>	<b>Aachen, kreisfreie Stadt</b>	<b>173 697</b>	<b>-49,3</b>	<b>2,3</b>	<b>2,0</b>	<b>28,3</b>
334 002	Aachen, kreisfreie Stadt	105 600	-54,3	2,1	1,9	29,5
334 004	Alsdorf, Stadt	701	-36,7	3,7	2,1	30,1
334 008	Baesweiler, Stadt	666	-55,3	1,9	2,3	20,5
334 012	Eschweiler, Stadt	3 033	-47,9	2,4	2,7	26,0
334 016	Herzogenrath, Stadt	225	-56,4	1,7	3,0	20,0
334 020	Monschau, Stadt	24 175	-43,7	2,2	1,8	28,8
334 024	Roetgen	3 733	+0,8	1,8	2,2	21,6
334 028	Simmerath	28 020	-36,5	3,1	2,8	26,4
334 032	Stolberg (Rhld.), Stadt	3 230	-32,7	2,3	2,2	26,6
334 036	Würselen, Stadt	4 314	-33,8	1,8	1,5	28,1
<b>358 000</b>	<b>Kreis Düren</b>	<b>98 160</b>	<b>-38,2</b>	<b>2,7</b>	<b>3,5</b>	<b>27,3</b>
358 004	Aldenhoven	.	.	.	.	.
358 008	Düren, Stadt	11 550	-34,5	1,9	2,0	26,2
358 012	Heimbach, Stadt	70 377	-37,9	3,6	4,5	33,0
358 016	Hürtgenwald	3 392	-53,7	2,1	2,3	28,7
358 020	Inden	.	.	.	.	.
358 024	Jülich, Stadt	4 282	-49,4	2,4	2,1	28,5
358 028	Kreuzau	350	-56,3	2,2	1,8	17,9
358 032	Langerwehe	.	.	.	.	.
358 036	Linnich, Stadt	99	-81,7	1,8	1,8	15,2
358 040	Merzenich	.	.	.	.	.
358 044	Nideggen, Stadt	7 544	-24,5	2,7	2,7	16,8
358 048	Niederzier	300	+28,2	2,2	2,0	17,0
358 052	Nörvenich	.	.	.	.	.
358 056	Titz	.	.	.	.	.
358 060	Vettweiß	.	.	.	.	.
<b>362 000</b>	<b>Rhein-Erft-Kreis</b>	<b>107 848</b>	<b>-40,8</b>	<b>3,4</b>	<b>3,0</b>	<b>34,3</b>
362 004	Bedburg, Stadt	9 091	+68,4	2,8	8,7	19,2
362 008	Bergheim, Stadt	15 808	-27,9	4,5	9,1	30,4
362 012	Brühl, Stadt	26 201	-58,2	3,1	1,5	37,8
362 016	Elsdorf, Stadt	736	-48,3	2,9	7,2	15,7
362 020	Erfstadt, Stadt	54	-68,2	4,0	2,3	18,0
362 024	Frechen, Stadt	6 070	-67,1	1,6	1,7	22,2
362 028	Hürth, Stadt	39 189	-20,3	6,5	6,3	53,4
362 032	Kerpen, Stadt	5 663	-55,5	2,7	2,1	21,6
362 036	Pulheim, Stadt	2 083	-57,1	1,9	2,1	21,7
362 040	Wesseling, Stadt	2 953	-44,8	2,5	2,6	20,1
<b>366 000</b>	<b>Kreis Euskirchen</b>	<b>81 746</b>	<b>-35,8</b>	<b>2,7</b>	<b>3,5</b>	<b>23,9</b>
366 004	Bad Münstereifel, Stadt	3 537	-23,6	2,7	1,9	25,0
366 008	Blankenheim	5 097	-61,5	2,9	2,7	16,4
366 012	Dahlem	43 521	-32,9	4,2	5,6	29,0
366 016	Euskirchen, Stadt	5 086	-31,5	1,7	1,6	23,7
366 020	Hellenthal	8 633	-14,0	2,5	2,8	16,1
366 024	Kall	1 878	+8,4	1,9	1,6	27,5
366 028	Mechernich, Stadt	.	.	.	.	.
366 032	Nettersheim	101	-80,8	2,3	9,2	13,5
366 036	Schleiden, Stadt	12 857	-41,7	2,9	3,2	23,2
366 040	Weilerswist	.	.	.	.	.
366 044	Zülpich, Stadt	124	-31,9	4,9	1,8	60,8

Anmerkungen Seite 44



## Noch: 3.1 Leistung der Beherbergungsstätten nach Verwaltungsbezirken

Januar bis September 2020

Amtliche Schlüsselnummer	Verwaltungsbezirk	Ankünfte				Übernachtungen	
		aller Gäste	Veränderung <sup>1)</sup>	ausländischer Gäste	Veränderung <sup>1)</sup>	aller Gäste	Veränderung <sup>1)</sup>
<b>370 000</b>	<b>Kreis Heinsberg</b>	<b>52 707</b>	<b>-37,8</b>	<b>6 386</b>	<b>-50,8</b>	<b>123 894</b>	<b>-36,8</b>
370 004	Erkelenz, Stadt	7 642	-28,6	850	-46,8	15 843	-24,0
370 008	Gangelt	.	.	.	.	.	.
370 012	Geilenkirchen, Stadt	2 745	-32,0	574	-59,4	8 396	-16,8
370 016	Heinsberg, Stadt	10 343	-13,9	2 518	-25,6	15 678	-6,1
370 020	Hückelhoven, Stadt	4 112	-58,4	359	-62,6	7 888	-56,5
370 024	Selfkant	.	.	.	.	.	.
370 028	Übach-Palenberg, Stadt	2 733	-11,0	189	-26,2	8 502	-24,6
370 032	Waldfeucht	.	.	.	.	.	.
370 036	Wassenberg, Stadt	10 931	-31,9	736	-72,3	26 003	-23,4
370 040	Wegberg, Stadt	12 210	-39,9	534	-39,4	36 045	-41,7
<b>374 000</b>	<b>Oberbergischer Kreis</b>	<b>105 933</b>	<b>-54,0</b>	<b>8 104</b>	<b>-57,4</b>	<b>394 847</b>	<b>-42,5</b>
374 004	Bergneustadt, Stadt	7 426	-52,6	436	-54,1	17 609	-51,4
374 008	Engelskirchen	5 869	-47,2	336	-6,9	56 836	-32,3
374 012	Gummersbach, Stadt	24 692	-50,8	4 124	-59,6	55 331	-49,7
374 016	Hückeswagen, Stadt	7 154	-50,7	186	-60,3	15 724	-38,9
374 020	Lindlar	8 990	-55,2	817	-51,0	29 121	-44,3
374 024	Marienheide	.	.	.	.	.	.
374 028	Morsbach	.	.	.	.	.	.
374 032	Nümbrecht	12 470	-58,3	144	-39,7	84 618	-30,0
374 036	Radevormwald, Stadt	6 963	-67,6	49	-84,5	25 722	-58,7
374 040	Reichshof	3 175	-40,6	75	+31,6	46 478	-24,9
374 044	Waldbrohl, Stadt	7 727	-58,1	292	-55,1	16 696	-61,3
374 048	Wiehl, Stadt	9 800	-54,9	612	-66,5	21 076	-51,0
374 052	Wipperfürth, Stadt	6 257	-52,3	386	-54,6	14 264	-51,6
<b>378 000</b>	<b>Rhein.-Berg. Kreis</b>	<b>81 982</b>	<b>-53,1</b>	<b>8 451</b>	<b>-60,7</b>	<b>234 502</b>	<b>-42,9</b>
378 004	Bergisch Gladbach, Stadt	29 165	-54,2	4 116	-62,3	69 872	-45,8
378 008	Burscheid, Stadt	4 210	-47,8	442	-59,6	7 133	-49,5
378 012	Kürten	2 259	-69,5	145	-60,9	5 339	-69,0
378 016	Leichlingen (Rhld.), Stadt	5 834	-46,4	432	-67,0	66 286	-29,9
378 020	Odenthal	9 740	-60,3	261	-69,1	24 551	-39,5
378 024	Overath, Stadt	6 714	-48,6	1 224	-53,0	15 632	-46,2
378 028	Rösrath, Stadt	8 484	-52,8	542	-72,5	16 282	-49,5
378 032	Wermelskirchen, Stadt	15 576	-47,0	1 289	-45,4	29 407	-45,5
<b>382 000</b>	<b>Rhein-Sieg-Kreis</b>	<b>260 945</b>	<b>-45,6</b>	<b>30 726</b>	<b>-55,3</b>	<b>580 350</b>	<b>-42,9</b>
382 004	Alfter	4 824	-48,5	235	-38,5	13 370	-41,2
382 008	Bad Honnef, Stadt	32 358	-44,9	3 577	-43,3	58 414	-53,4
382 012	Bornheim, Stadt	12 850	-34,0	1 675	-49,3	31 506	-38,0
382 016	Eitorf	12 724	-24,6	624	-50,6	28 078	-9,8
382 020	Hennef (Sieg), Stadt	18 639	-50,9	1 045	-65,6	86 319	-39,7
382 024	Königswinter, Stadt	62 347	-44,3	8 512	-55,0	112 518	-44,5
382 028	Lohmar, Stadt	6 054	-41,6	463	-62,3	11 010	-44,7
382 032	Meckenheim, Stadt	6 625	-47,9	897	-49,1	14 908	-38,6
382 036	Much	7 970	-64,3	910	-78,3	18 900	-46,2
382 040	Neunkirchen-Seelscheid	.	.	.	.	.	.
382 044	Niederkassel, Stadt	8 100	-44,0	1 979	-43,2	14 926	-39,5
382 048	Rheinbach, Stadt	12 208	-44,5	2 232	-38,7	22 472	-39,6
382 052	Ruppichteroth	.	.	.	.	.	.
382 056	Sankt Augustin, Stadt	5 165	-44,4	355	-52,3	10 120	-39,9
382 060	Siegburg, Stadt	25 962	-51,3	3 534	-49,9	64 674	-39,2
382 064	Swisttal	6 440	-47,0	680	-62,4	22 061	-46,3
382 068	Troisdorf, Stadt	28 640	-36,7	3 607	-65,9	49 869	-41,1
382 072	Wachtberg	4 497	-51,8	195	-69,5	9 428	-49,2
382 076	Windeck	4 560	-63,9	168	-42,7	9 797	-66,2
<b>300 000</b>	<b>Reg.-Bez. Köln</b>	<b>2 926 453</b>	<b>-51,1</b>	<b>577 253</b>	<b>-62,0</b>	<b>6 461 710</b>	<b>-46,3</b>
	<b>Kreisfreie Städte</b>						
<b>512 000</b>	<b>Bottrop</b>	<b>13 322</b>	<b>-51,9</b>	<b>1 746</b>	<b>-63,4</b>	<b>34 120</b>	<b>-42,0</b>
<b>513 000</b>	<b>Gelsenkirchen</b>	<b>55 781</b>	<b>-48,5</b>	<b>7 711</b>	<b>-58,3</b>	<b>163 232</b>	<b>-39,4</b>
<b>515 000</b>	<b>Münster</b>	<b>273 878</b>	<b>-45,6</b>	<b>20 990</b>	<b>-59,5</b>	<b>571 777</b>	<b>-44,4</b>

Anmerkungen Seite 44

## Noch: 3.1 Leistung der Beherbergungsstätten nach Verwaltungsbezirken

Januar bis September 2020

Amtliche Schlüsselnummer	Verwaltungsbezirk	Übernachtungen		Mittlere Aufenthaltsdauer <sup>2)</sup>		Mittlere Auslastung der angebotenen Betten <sup>3)</sup>
		ausländischer Gäste	Veränderung <sup>1)</sup>	aller Gäste	ausländischer Gäste	
<b>370 000</b>	<b>Kreis Heinsberg</b>	<b>14 888</b>	<b>-52,4</b>	<b>2,4</b>	<b>2,3</b>	<b>23,7</b>
370 004	Erkelenz, Stadt	2 247	-38,6	2,1	2,6	28,4
370 008	Gangelt	.	.	.	.	.
370 012	Geilenkirchen, Stadt	1 858	-62,6	3,1	3,2	24,3
370 016	Heinsberg, Stadt	3 331	-24,3	1,5	1,3	36,7
370 020	Hückelhoven, Stadt	712	-63,6	1,9	2,0	17,3
370 024	Selfkant	.	.	.	.	.
370 028	Übach-Palenberg, Stadt	767	-6,5	3,1	4,1	16,8
370 032	Waldfeucht	.	.	.	.	.
370 036	Wassenberg, Stadt	1 099	-82,5	2,4	1,5	15,9
370 040	Wegberg, Stadt	2 505	-12,6	3,0	4,7	27,0
<b>374 000</b>	<b>Oberbergischer Kreis</b>	<b>22 928</b>	<b>-51,4</b>	<b>3,7</b>	<b>2,8</b>	<b>29,1</b>
374 004	Bergneustadt, Stadt	1 030	-62,2	2,4	2,4	14,9
374 008	Engelskirchen	1 181	+27,7	9,7	3,5	51,4
374 012	Gummersbach, Stadt	10 091	-59,0	2,2	2,4	28,1
374 016	Hückeswagen, Stadt	461	-65,6	2,2	2,5	16,3
374 020	Lindlar	3 115	-27,3	3,2	3,8	23,6
374 024	Marienheide	.	.	.	.	.
374 028	Morsbach	.	.	.	.	.
374 032	Nümbrecht	414	-43,8	6,8	2,9	46,0
374 036	Radevormwald, Stadt	68	-87,2	3,7	1,4	18,9
374 040	Reichshof	1 489	x	14,6	19,9	48,0
374 044	Waldbrohl, Stadt	1 036	-62,5	2,2	3,5	15,6
374 048	Wiehl, Stadt	1 165	-60,8	2,2	1,9	20,2
374 052	Wipperfürth, Stadt	792	-59,0	2,3	2,1	19,4
<b>378 000</b>	<b>Rhein.-Berg. Kreis</b>	<b>19 687</b>	<b>-59,0</b>	<b>2,9</b>	<b>2,3</b>	<b>26,9</b>
378 004	Bergisch Gladbach, Stadt	7 172	-65,6	2,4	1,7	24,1
378 008	Burscheid, Stadt	779	-64,2	1,7	1,8	21,4
378 012	Kürten	259	-63,8	2,4	1,8	12,3
378 016	Leichlingen (Rhld.), Stadt	3 183	-52,0	11,4	7,4	52,7
378 020	Odenthal	469	-66,1	2,5	1,8	25,4
378 024	Overath, Stadt	3 930	-51,0	2,3	3,2	17,9
378 028	Rösrath, Stadt	955	-71,5	1,9	1,8	23,8
378 032	Wermelskirchen, Stadt	2 940	-39,0	1,9	2,3	23,1
<b>382 000</b>	<b>Rhein-Sieg-Kreis</b>	<b>76 159</b>	<b>-49,8</b>	<b>2,2</b>	<b>2,5</b>	<b>26,1</b>
382 004	Alfter	1 027	-7,3	2,8	4,4	27,7
382 008	Bad Honnef, Stadt	7 527	-57,8	1,8	2,1	23,5
382 012	Bornheim, Stadt	4 948	-59,0	2,5	3,0	22,7
382 016	Eitorf	1 563	-46,5	2,2	2,5	23,2
382 020	Hennef (Sieg), Stadt	2 795	-57,1	4,6	2,7	35,9
382 024	Königswinter, Stadt	15 878	-56,0	1,8	1,9	25,5
382 028	Lohmar, Stadt	958	-66,4	1,8	2,1	16,2
382 032	Meckenheim, Stadt	1 909	-44,6	2,3	2,1	25,7
382 036	Much	2 252	-68,8	2,4	2,5	22,9
382 040	Neunkirchen-Seelscheid	.	.	.	.	.
382 044	Niederkassel, Stadt	4 871	-36,5	1,8	2,5	26,2
382 048	Rheinbach, Stadt	3 878	-33,7	1,8	1,7	27,6
382 052	Ruppichteroth	.	.	.	.	.
382 056	Sankt Augustin, Stadt	680	-53,9	2,0	1,9	29,3
382 060	Siegburg, Stadt	18 590	-16,2	2,5	5,3	28,7
382 064	Swisttal	1 106	-64,7	3,4	1,6	27,0
382 068	Troisdorf, Stadt	7 317	-61,5	1,7	2,0	28,0
382 072	Wachtberg	483	-71,0	2,1	2,5	14,2
382 076	Windeck	327	-45,5	2,1	1,9	19,7
<b>300 000</b>	<b>Reg.-Bez. Köln</b>	<b>1 263 637</b>	<b>-58,8</b>	<b>2,2</b>	<b>2,2</b>	<b>28,2</b>
	<b>Kreisfreie Städte</b>					
<b>512 000</b>	<b>Bottrop</b>	<b>2 864</b>	<b>-67,4</b>	<b>2,6</b>	<b>1,6</b>	<b>24,9</b>
<b>513 000</b>	<b>Gelsenkirchen</b>	<b>15 350</b>	<b>-59,3</b>	<b>2,9</b>	<b>2,0</b>	<b>29,0</b>
<b>515 000</b>	<b>Münster</b>	<b>38 363</b>	<b>-59,2</b>	<b>2,1</b>	<b>1,8</b>	<b>25,5</b>

Anmerkungen Seite 44

## Noch: 3.1 Leistung der Beherbergungsstätten nach Verwaltungsbezirken

Januar bis September 2020

Amtliche Schlüsselnummer	Verwaltungsbezirk	Ankünfte				Übernachtungen	
		aller Gäste	Veränderung <sup>1)</sup>	ausländischer Gäste	Veränderung <sup>1)</sup>	aller Gäste	Veränderung <sup>1)</sup>
<b>554 000</b>	<b>Kreis Borken</b>	<b>144 556</b>	<b>-39,7</b>	<b>18 527</b>	<b>-46,4</b>	<b>330 142</b>	<b>-33,1</b>
554 004	Ahaus, Stadt	15 566	-31,6	2 326	-26,2	33 245	-30,1
554 008	Bocholt, Stadt	20 826	-37,9	2 469	-51,1	48 401	-28,6
554 012	Borken, Stadt	13 140	-51,7	1 191	-48,5	30 586	-52,7
554 016	Gescher, Stadt	6 317	-34,3	336	-41,6	10 121	-30,4
554 020	Gronau (Westf.), Stadt	24 808	-24,2	3 711	-32,5	68 599	-13,4
554 024	Heek	.	.	.	.	.	.
554 028	Heiden	1 426	-57,0	55	-57,4	4 277	-53,4
554 032	Isselburg, Stadt	5 785	-19,5	1 892	-35,0	8 838	-10,2
554 036	Legden	12 936	-45,9	1 368	-64,4	35 643	-27,0
554 040	Raesfeld	3 597	-50,3	192	-9,9	6 599	-41,7
554 044	Reken	7 631	-57,4	711	-47,8	16 211	-53,4
554 048	Rhede, Stadt	5 042	-5,7	544	-15,1	7 457	-6,7
554 052	Schöppingen	5 351	-37,6	203	-41,8	12 225	-34,7
554 056	Stadtlohn, Stadt	.	.	.	.	.	.
554 060	Südlohn	6 607	-27,3	782	-28,1	12 572	-30,7
554 064	Velen, Stadt	5 496	-57,4	2 031	-66,6	15 382	-39,0
554 068	Vreden, Stadt	5 829	-44,6	510	-56,5	11 801	-38,3
<b>558 000</b>	<b>Kreis Coesfeld</b>	<b>105 503</b>	<b>-39,9</b>	<b>6 926</b>	<b>-52,5</b>	<b>287 429</b>	<b>-41,1</b>
558 004	Ascheberg	9 668	-33,8	1 083	-50,2	16 286	-35,7
558 008	Billerbeck, Stadt	12 215	-52,0	1 027	-38,9	25 739	-50,8
558 012	Coesfeld, Stadt	13 978	-45,3	700	-55,6	22 268	-47,5
558 016	Dülmen, Stadt	19 602	-18,4	917	-58,3	43 110	-8,6
558 020	Havixbeck	2 290	-40,2	135	-51,1	6 312	-47,8
558 024	Lüdinghausen, Stadt	9 667	-39,2	997	-67,7	18 437	-33,7
558 028	Nordkirchen	.	.	.	.	.	.
558 032	Nottuln	10 491	-51,1	323	-73,8	22 566	-52,1
558 036	Olfen, Stadt	.	.	.	.	.	.
558 040	Rosendahl	3 439	-26,4	546	+226,9	5 211	-28,5
558 044	Senden	13 707	-41,4	1 039	-45,5	25 881	-35,9
<b>562 000</b>	<b>Kreis Recklinghausen</b>	<b>157 578</b>	<b>-43,5</b>	<b>18 784</b>	<b>-57,2</b>	<b>335 490</b>	<b>-38,9</b>
562 004	Castrop-Rauxel, Stadt	12 692	-49,5	1 282	-54,8	25 267	-45,2
562 008	Datteln, Stadt	18 055	-27,7	340	-53,4	47 656	-17,2
562 012	Dorsten, Stadt	15 309	-33,2	1 226	-60,3	36 974	-31,1
562 014	Gladbeck, Stadt	.	.	.	.	.	.
562 016	Haltern am See, Stadt	31 180	-46,4	1 099	-56,6	63 744	-48,7
562 020	Herten, Stadt	9 231	-43,5	738	-56,9	16 434	-32,9
562 024	Marl, Stadt	11 229	-43,4	1 342	-50,8	23 089	-36,2
562 028	Oer-Erkenschwick, Stadt	5 849	-60,3	283	-3,4	14 952	-52,4
562 032	Recklinghausen, Stadt	25 454	-41,1	2 544	-62,3	59 985	-31,6
562 036	Waltrup, Stadt	.	.	.	.	.	.
<b>566 000</b>	<b>Kreis Steinfurt</b>	<b>173 636</b>	<b>-39,2</b>	<b>16 786</b>	<b>-49,7</b>	<b>485 672</b>	<b>-29,1</b>
566 004	Altenberge	6 350	-39,1	22	-52,2	9 976	-37,3
566 008	Emsdetten, Stadt	9 275	-40,1	401	-55,0	20 460	-26,3
566 012	Greven, Stadt	21 858	-31,8	1 362	-64,3	43 217	-7,2
566 016	Hörstel, Stadt	19 392	-29,9	1 526	-44,8	62 650	-30,2
566 020	Hopsten	.	.	.	.	.	.
566 024	Horstmar, Stadt	1 207	-45,2	57	-61,7	4 190	-55,2
566 028	Ibbenbüren, Stadt	17 577	-37,8	1 556	-52,4	32 194	-34,8
566 032	Ladbergen	8 546	-35,4	1 018	-58,9	16 376	-28,7
566 036	Laer	.	.	.	.	.	.
566 040	Lengerich, Stadt	5 264	-34,2	582	-40,6	13 641	-23,8
566 044	Lienen	3 850	-31,3	1 159	-39,8	16 333	-22,5
566 048	Lotte	.	.	.	.	.	.
566 052	Metelen	.	.	.	.	.	.
566 056	Mettingen	4 221	-39,0	572	-53,2	31 921	-13,4
566 060	Neuenkirchen	.	.	.	.	.	.
566 064	Nordwalde	2 486	-60,7	14	-91,7	6 286	-59,3
566 068	Ochtrup, Stadt	2 738	-38,1	210	-54,0	4 926	-26,9
566 072	Recke	3 243	-43,4	161	-70,8	12 666	-21,5
566 076	Rheine, Stadt	25 046	-42,8	3 922	-42,3	61 876	-35,2
566 080	Saerbeck	4 094	-49,1	240	-42,9	8 776	-58,2
566 084	Steinfurt, Stadt	5 139	-44,5	907	-1,5	11 087	-49,2
566 088	Tecklenburg, Stadt	16 900	-54,5	1 818	-59,2	71 318	-41,8
566 092	Westerkappeln	1 588	-31,6	99	-65,9	5 279	-26,9
566 096	Wettingen	10 915	-4,1	863	-23,8	39 068	+84,2

Anmerkungen Seite 44

## Noch: 3.1 Leistung der Beherbergungsstätten nach Verwaltungsbezirken

Januar bis September 2020

Amtliche Schlüsselnummer	Verwaltungsbezirk	Übernachtungen		Mittlere Aufenthaltsdauer <sup>2)</sup>		Mittlere Auslastung der angebotenen Betten <sup>3)</sup>
		ausländischer Gäste	Veränderung <sup>1)</sup>	aller Gäste	ausländischer Gäste	
<b>554 000</b>	<b>Kreis Borken</b>	<b>46 594</b>	<b>-35,2</b>	<b>2,3</b>	<b>2,5</b>	<b>24,0</b>
554 004	Ahaus, Stadt	6 018	-13,3	2,1	2,6	23,2
554 008	Bocholt, Stadt	5 691	-49,8	2,3	2,3	25,1
554 012	Borken, Stadt	5 288	-30,3	2,3	4,4	20,6
554 016	Gescher, Stadt	569	-30,9	1,6	1,7	31,2
554 020	Gronau (Westf.), Stadt	12 737	-24,6	2,8	3,4	31,1
554 024	Heek	.	.	.	.	.
554 028	Heiden	111	-58,9	3,0	2,0	16,1
554 032	Isselburg, Stadt	2 720	-29,7	1,5	1,4	24,0
554 036	Legden	3 294	-39,7	2,8	2,4	25,5
554 040	Raesfeld	734	+133,0	1,8	3,8	21,7
554 044	Reken	2 982	-29,8	2,1	4,2	17,5
554 048	Rhede, Stadt	898	+13,2	1,5	1,7	28,3
554 052	Schöppingen	394	-25,4	2,3	1,9	21,9
554 056	Stadtlohn, Stadt	.	.	.	.	.
554 060	Südlohn	1 278	-48,1	1,9	1,6	29,1
554 064	Velen, Stadt	2 646	-65,3	2,8	1,3	15,9
554 068	Vreden, Stadt	907	-60,3	2,0	1,8	31,3
<b>558 000</b>	<b>Kreis Coesfeld</b>	<b>16 307</b>	<b>-47,9</b>	<b>2,7</b>	<b>2,4</b>	<b>25,9</b>
558 004	Ascheberg	1 999	-34,1	1,7	1,8	20,7
558 008	Billerbeck, Stadt	2 409	-42,9	2,1	2,3	24,0
558 012	Coesfeld, Stadt	1 212	-71,0	1,6	1,7	28,7
558 016	Dülmen, Stadt	3 939	-17,8	2,2	4,3	24,1
558 020	Havixbeck	272	-62,0	2,8	2,0	17,4
558 024	Lüdinghausen, Stadt	2 603	-61,7	1,9	2,6	29,3
558 028	Nordkirchen	.	.	.	.	.
558 032	Nottuln	648	-75,0	2,2	2,0	21,6
558 036	Olfen, Stadt	.	.	.	.	.
558 040	Rosendahl	546	+226,9	1,5	1,0	15,4
558 044	Senden	2 374	-45,6	1,9	2,3	21,7
<b>562 000</b>	<b>Kreis Recklinghausen</b>	<b>44 808</b>	<b>-50,7</b>	<b>2,1</b>	<b>2,4</b>	<b>29,0</b>
562 004	Castrop-Rauxel, Stadt	2 920	-55,6	2,0	2,3	19,5
562 008	Datteln, Stadt	825	-51,8	2,6	2,4	41,0
562 012	Dorsten, Stadt	5 306	-62,8	2,4	4,3	31,2
562 014	Gladbeck, Stadt	.	.	.	.	.
562 016	Haltern am See, Stadt	2 045	-58,9	2,0	1,9	24,3
562 020	Herten, Stadt	1 712	-32,4	1,8	2,3	27,7
562 024	Marl, Stadt	2 717	-38,6	2,1	2,0	26,5
562 028	Oer-Erkenschwick, Stadt	1 756	+154,5	2,6	6,2	13,5
562 032	Recklinghausen, Stadt	10 750	-45,6	2,4	4,2	48,2
562 036	Waltrop, Stadt	.	.	.	.	.
<b>566 000</b>	<b>Kreis Steinfurt</b>	<b>55 324</b>	<b>-31,3</b>	<b>2,8</b>	<b>3,3</b>	<b>27,1</b>
566 004	Altenberge	165	-44,8	1,6	7,5	20,5
566 008	Emsdetten, Stadt	3 716	+8,9	2,2	9,3	19,8
566 012	Greven, Stadt	2 533	-49,3	2,0	1,9	17,7
566 016	Hörstel, Stadt	4 986	-47,5	3,2	3,3	24,6
566 020	Hopsten	.	.	.	.	.
566 024	Horstmar, Stadt	79	-65,2	3,5	1,4	28,3
566 028	Ibbenbüren, Stadt	3 124	-45,7	1,8	2,0	26,8
566 032	Ladbergen	1 304	-60,5	1,9	1,3	21,9
566 036	Laer	.	.	.	.	.
566 040	Lengerich, Stadt	1 920	-39,4	2,6	3,3	18,0
566 044	Lienen	9 110	-25,1	4,2	7,9	41,2
566 048	Lotte	.	.	.	.	.
566 052	Metelen	.	.	.	.	.
566 056	Mettingen	2 116	-27,1	7,6	3,7	49,0
566 060	Neuenkirchen	.	.	.	.	.
566 064	Nordwalde	29	-96,2	2,5	2,1	26,4
566 068	Ochtrup, Stadt	289	-57,4	1,8	1,4	21,8
566 072	Recke	345	-73,0	3,9	2,1	23,8
566 076	Rheine, Stadt	6 052	-48,7	2,5	1,5	30,5
566 080	Saerbeck	371	-40,7	2,1	1,5	15,4
566 084	Steinfurt, Stadt	1 929	-46,4	2,2	2,1	19,3
566 088	Tecklenburg, Stadt	6 924	-32,3	4,2	3,8	35,5
566 092	Westerkappeln	563	-55,6	3,3	5,7	34,9
566 096	Wettringen	8 981	+214,2	3,6	10,4	42,3

Anmerkungen Seite 44

## Noch: 3.1 Leistung der Beherbergungsstätten nach Verwaltungsbezirken

Januar bis September 2020

Amtliche Schlüsselnummer	Verwaltungsbezirk	Ankünfte				Übernachtungen	
		aller Gäste	Veränderung <sup>1)</sup>	ausländischer Gäste	Veränderung <sup>1)</sup>	aller Gäste	Veränderung <sup>1)</sup>
<b>570 000</b>	<b>Kreis Warendorf</b>	<b>81 241</b>	<b>-37,0</b>	<b>6 988</b>	<b>-52,5</b>	<b>266 804</b>	<b>-25,5</b>
570 004	Ahlen, Stadt	6 556	-48,2	521	-59,5	14 811	-43,9
570 008	Beckum, Stadt	5 033	-41,4	671	-61,9	13 529	-19,5
570 012	Beelen	1 196	-47,7	165	-25,7	3 292	-21,5
570 016	Drensteinfurt, Stadt	3 109	-31,7	193	-52,6	4 855	-31,4
570 020	Ennigerloh, Stadt	4 853	-30,9	567	-45,3	10 723	-27,1
570 024	Everswinkel	2 367	-12,1	65	-45,4	6 882	+8,2
570 028	Oelde, Stadt	7 016	-43,5	1 211	-60,5	22 833	-38,4
570 032	Ostbevern	7 143	-47,2	1 149	+48,4	12 992	-31,9
570 036	Sassenberg, Stadt	10 269	-15,1	586	-64,7	37 501	-15,3
570 040	Sendenhorst, Stadt	6 800	-39,3	429	-67,9	52 493	-16,4
570 044	Telgte, Stadt	8 519	-27,9	446	-45,9	43 026	-13,7
570 048	Wadersloh	1 842	+35,7	70	-47,4	5 462	+22,1
570 052	Warendorf, Stadt	16 538	-42,5	915	-55,9	38 405	-41,0
<b>500 000</b>	<b>Reg.-Bez. Münster</b>	<b>1 005 495</b>	<b>-42,5</b>	<b>98 458</b>	<b>-54,5</b>	<b>2 474 666</b>	<b>-37,0</b>
<b>711 000</b>	<b>Kreisfreie Stadt Bielefeld</b>	<b>136 206</b>	<b>-52,4</b>	<b>20 535</b>	<b>-58,6</b>	<b>261 757</b>	<b>-49,7</b>
<b>754 000</b>	<b>Kreis Gütersloh</b>	<b>106 790</b>	<b>-49,5</b>	<b>11 900</b>	<b>-61,9</b>	<b>255 722</b>	<b>-42,6</b>
754 004	Borgholzhausen, Stadt	3	-99,4	-	-	6	-99,7
754 008	Gütersloh, Stadt	24 179	-57,4	4 046	-67,8	76 554	-43,4
754 012	Halle (Westf.), Stadt	12 783	-44,9	1 050	-38,8	26 527	-43,2
754 016	Harsewinkel, Stadt	10 948	-53,0	1 873	-59,1	23 898	-47,5
754 020	Herzebrock-Clarholz	2 053	-44,5	254	-59,4	4 463	-40,8
754 024	Langenberg	.	.	.	.	.	.
754 028	Rheda-Wiedenbrück, Stadt	18 449	-42,7	1 331	-50,8	32 945	-36,5
754 032	Rietberg, Stadt	9 174	-46,6	513	-66,8	15 231	-46,0
754 036	Schloß Holte-Stukenbrock, Stadt	12 475	-39,8	818	-64,6	35 049	-33,9
754 040	Steinhagen	.	.	.	.	.	.
754 044	Verl, Stadt	2 369	-36,0	264	-38,6	4 638	-36,2
754 048	Versmold, Stadt	6 211	-50,4	184	-78,0	22 650	-40,1
754 052	Werther (Westf.), Stadt	4 062	-56,4	1 081	-57,6	7 427	-54,1
<b>758 000</b>	<b>Kreis Herford</b>	<b>44 674</b>	<b>-41,4</b>	<b>3 793</b>	<b>-40,6</b>	<b>202 365</b>	<b>-31,1</b>
758 004	Bünde, Stadt	4 386	-44,4	373	-56,1	11 200	-44,7
758 008	Enger, Stadt	-	-	-	-	-	-
758 012	Herford, Stadt	10 866	-42,3	1 081	-52,1	29 068	-20,5
758 016	Hiddenhausen	5 319	-41,1	431	-55,2	9 605	-41,4
758 020	Kirchlengern	.	.	.	.	.	.
758 024	Löhne, Stadt	3 284	-32,6	108	-44,9	53 642	-35,8
758 028	Rödinghausen	4 399	-62,3	52	-60,3	11 446	-63,6
758 032	Spenge, Stadt	.	.	.	.	.	.
758 036	Vlotho, Stadt	14 237	-29,3	1 733	-11,2	80 699	-13,9
<b>762 000</b>	<b>Kreis Höxter</b>	<b>137 100</b>	<b>-33,6</b>	<b>7 516</b>	<b>-52,0</b>	<b>611 013</b>	<b>-31,4</b>
762 004	Bad Driburg, Stadt	43 755	-36,5	1 031	-43,5	368 155	-32,6
762 008	Beverungen, Stadt	16 149	-32,9	682	-40,0	36 972	-33,6
762 012	Borgentreich, Stadt	.	.	.	.	.	.
762 016	Brakel, Stadt	4 363	-37,5	465	-7,9	11 343	-28,3
762 020	Höxter, Stadt	36 214	-22,2	1 633	-67,1	105 194	-13,9
762 024	Marienmünster, Stadt	.	.	.	.	.	.
762 028	Nieheim, Stadt	3 562	-56,0	845	-19,8	17 949	-53,0
762 032	Steinheim, Stadt	4 440	-30,0	194	-28,1	9 283	-12,3
762 036	Warburg, Stadt	20 485	-37,4	1 171	-51,0	40 132	-41,1
762 040	Willebadessen, Stadt	6 075	-38,0	1 397	-57,8	16 176	-34,6
<b>766 000</b>	<b>Kreis Lippe</b>	<b>211 548</b>	<b>-36,9</b>	<b>14 997</b>	<b>-51,2</b>	<b>886 444</b>	<b>-32,7</b>
766 004	Augustdorf	.	.	.	.	.	.
766 008	Bad Salzuflen, Stadt	73 320	-40,3	5 758	-45,8	419 386	-34,7
766 012	Barntrup, Stadt	.	.	.	.	.	.
766 016	Blomberg, Stadt	2 913	-77,6	149	-88,9	12 365	-62,9
766 020	Detmold, Stadt	23 470	-45,0	1 752	-60,2	44 183	-45,9
766 024	Dörentrup	6 084	-44,3	130	+91,2	17 217	-38,2
766 028	Extertal	6 820	-14,9	578	-51,2	21 415	-37,0
766 032	Horn-Bad Meinberg, Stadt	38 056	-38,7	2 293	-53,5	182 201	-36,9

Anmerkungen Seite 44

## Noch: 3.1 Leistung der Beherbergungsstätten nach Verwaltungsbezirken

Januar bis September 2020

Amtliche Schlüsselnummer	Verwaltungsbezirk	Übernachtungen		Mittlere Aufenthaltsdauer <sup>2)</sup>		Mittlere Auslastung der angebotenen Betten <sup>3)</sup>
		ausländischer Gäste	Veränderung <sup>1)</sup>	aller Gäste	ausländischer Gäste	
<b>570 000</b>	<b>Kreis Warendorf</b>	<b>28 219</b>	<b>-45,6</b>	<b>3,3</b>	<b>4,0</b>	<b>29,7</b>
570 004	Ahlen, Stadt	2 561	-38,3	2,3	4,9	19,1
570 008	Beckum, Stadt	1 976	-53,5	2,7	2,9	20,4
570 012	Beelen	600	+9,5	2,8	3,6	21,7
570 016	Drensteinfurt, Stadt	438	-53,2	1,6	2,3	22,4
570 020	Ennigerloh, Stadt	1 363	-36,2	2,2	2,4	27,9
570 024	Everswinkel	141	-44,0	2,9	2,2	29,5
570 028	Oelde, Stadt	11 242	-42,7	3,3	9,3	28,1
570 032	Ostbevern	2 302	+44,7	1,8	2,0	17,4
570 036	Sassenberg, Stadt	2 347	-69,2	3,7	4,0	19,4
570 040	Sendenhorst, Stadt	850	-74,1	7,7	2,0	59,6
570 044	Telgte, Stadt	781	-48,9	5,1	1,8	58,4
570 048	Wadersloh	997	-13,1	3,0	14,2	21,1
570 052	Warendorf, Stadt	2 621	-45,5	2,3	2,9	21,7
<b>500 000</b>	<b>Reg.-Bez. Münster</b>	<b>247 829</b>	<b>-46,9</b>	<b>2,5</b>	<b>2,5</b>	<b>26,7</b>
<b>711 000</b>	<b>Kreisfreie Stadt Bielefeld</b>	<b>46 811</b>	<b>-53,0</b>	<b>1,9</b>	<b>2,3</b>	<b>26,9</b>
<b>754 000</b>	<b>Kreis Gütersloh</b>	<b>27 818</b>	<b>-60,2</b>	<b>2,4</b>	<b>2,3</b>	<b>23,1</b>
754 004	Borgholzhausen, Stadt	-	-	2,0	-	0,5
754 008	Gütersloh, Stadt	9 314	-68,1	3,2	2,3	27,9
754 012	Halle (Westf.), Stadt	2 527	-38,0	2,1	2,4	25,4
754 016	Harsewinkel, Stadt	4 764	-55,3	2,2	2,5	18,8
754 020	Herzebrock-Clarholz	834	-50,6	2,2	3,3	16,6
754 024	Langenberg	.	.	.	.	.
754 028	Rheda-Wiedenbrück, Stadt	3 971	-15,4	1,8	3,0	22,2
754 032	Rietberg, Stadt	1 007	-59,1	1,7	2,0	23,6
754 036	Schloß Holte-Stukenbrock, Stadt	1 748	-77,5	2,8	2,1	23,2
754 040	Steinhagen	.	.	.	.	.
754 044	Verl, Stadt	426	-35,2	2,0	1,6	24,8
754 048	Versmold, Stadt	545	-77,9	3,6	3,0	10,0
754 052	Werther (Westf.), Stadt	1 605	-58,9	1,8	1,5	20,3
<b>758 000</b>	<b>Kreis Herford</b>	<b>9 605</b>	<b>-36,3</b>	<b>4,5</b>	<b>2,5</b>	<b>30,1</b>
758 004	Bünde, Stadt	1 197	-41,2	2,6	3,2	24,1
758 008	Enger, Stadt	-	-	-	-	-
758 012	Herford, Stadt	2 885	-47,8	2,7	2,7	22,2
758 016	Hiddenhausen	752	-50,0	1,8	1,7	16,8
758 020	Kirchlengern	.	.	.	.	.
758 024	Löhne, Stadt	509	-8,6	16,3	4,7	53,7
758 028	Rödinghausen	464	-62,4	2,6	8,9	18,1
758 032	Spenge, Stadt	.	.	.	.	.
758 036	Vlotho, Stadt	3 757	-8,9	5,7	2,2	35,1
<b>762 000</b>	<b>Kreis Höxter</b>	<b>29 028</b>	<b>-42,6</b>	<b>4,5</b>	<b>3,9</b>	<b>37,9</b>
762 004	Bad Driburg, Stadt	2 819	-43,3	8,4	2,7	53,5
762 008	Beverungen, Stadt	1 716	-24,3	2,3	2,5	22,4
762 012	Borgentreich, Stadt	.	.	.	.	.
762 016	Brakel, Stadt	2 250	-15,7	2,6	4,8	15,4
762 020	Höxter, Stadt	4 207	-63,4	2,9	2,6	37,7
762 024	Mariemünster, Stadt	.	.	.	.	.
762 028	Nieheim, Stadt	9 366	-32,4	5,0	11,1	14,3
762 032	Steinheim, Stadt	642	+35,4	2,1	3,3	28,2
762 036	Warburg, Stadt	3 790	-29,1	2,0	3,2	24,4
762 040	Willebadessen, Stadt	3 920	-54,5	2,7	2,8	25,6
<b>766 000</b>	<b>Kreis Lippe</b>	<b>49 052</b>	<b>-46,9</b>	<b>4,2</b>	<b>3,3</b>	<b>32,4</b>
766 004	Augustdorf	.	.	.	.	.
766 008	Bad Salzuflen, Stadt	12 058	-44,5	5,7	2,1	40,6
766 012	Barntrup, Stadt	.	.	.	.	.
766 016	Blomberg, Stadt	387	-86,7	4,2	2,6	26,7
766 020	Detmold, Stadt	3 568	-59,7	1,9	2,0	24,0
766 024	Dörentrup	630	+244,3	2,8	4,8	24,6
766 028	Extetal	1 726	-66,8	3,1	3,0	29,9
766 032	Horn-Bad Meinberg, Stadt	10 710	-44,4	4,8	4,7	31,9

Anmerkungen Seite 44

## Noch: 3.1 Leistung der Beherbergungsstätten nach Verwaltungsbezirken

Januar bis September 2020

Amtliche Schlüsselnummer	Verwaltungsbezirk	Ankünfte				Übernachtungen	
		aller Gäste	Veränderung <sup>1)</sup>	ausländischer Gäste	Veränderung <sup>1)</sup>	aller Gäste	Veränderung <sup>1)</sup>
	<b>Noch: Kreis Lippe</b>						
766 036	Kalletal	.	.	.	.	.	.
766 040	Lage, Stadt	3 480	-20,1	142	-28,6	11 005	-5,2
766 044	Lemgo, Stadt	8 281	-43,0	721	-60,4	14 535	-42,8
766 048	Leopoldshöhe	1 144	-23,5	66	x	2 935	-4,2
766 052	Lügde, Stadt	4 039	-48,3	324	-30,6	8 410	-44,1
766 056	Oerlinghausen, Stadt	2 808	-51,9	46	-84,2	6 498	-51,1
766 060	Schieder-Schwalenberg, Stadt	10 067	-15,9	1 137	-48,3	24 168	-12,4
766 064	Schlangen	-	-	-	-	-	-
<b>770 000</b>	<b>Kreis Minden-Lübbecke</b>	<b>147 293</b>	<b>-40,5</b>	<b>10 147</b>	<b>-60,4</b>	<b>856 659</b>	<b>-24,2</b>
770 004	Bad Oeynhausen, Stadt	53 249	-40,1	1 976	-65,0	584 240	-17,9
770 008	Espelkamp, Stadt	5 531	-41,8	610	-41,6	13 171	-39,7
770 012	Hille	3 295	-51,1	180	-86,6	10 095	-48,5
770 016	Hüllhorst	.	.	.	.	.	.
770 020	Lübbecke, Stadt	.	.	.	.	.	.
770 024	Minden, Stadt	33 566	-38,9	2 677	-70,4	53 507	-37,0
770 028	Petershagen, Stadt	13 599	-36,9	799	-49,1	67 053	-24,9
770 032	Porta Westfalica, Stadt	10 493	-51,9	308	-64,8	18 636	-49,9
770 036	Preußisch-Oldendorf, Stadt	8 578	-36,9	453	-12,9	65 215	-35,5
770 040	Rahden, Stadt	3 276	-50,5	203	-61,4	10 052	-43,7
770 044	Stemwede	8 494	-24,7	389	-59,0	20 635	-13,0
<b>774 000</b>	<b>Kreis Paderborn</b>	<b>156 333</b>	<b>-43,8</b>	<b>15 246</b>	<b>-55,9</b>	<b>532 165</b>	<b>-30,9</b>
774 004	Altenbeken	.	.	.	.	.	.
774 008	Bad Lippspringe, Stadt	36 773	-33,1	923	-62,2	222 577	-16,5
774 012	Borchen	4 603	-26,2	191	+8,5	26 637	-20,6
774 016	Büren, Stadt	9 463	-58,4	1 769	-21,1	21 327	-54,7
774 020	Delbrück, Stadt	6 995	-46,0	1 022	-60,6	12 532	-45,9
774 024	Hövelhof	8 910	-34,5	1 011	-42,3	21 028	-26,4
774 028	Lichtenau, Stadt	.	.	.	.	.	.
774 032	Paderborn, Stadt	76 296	-47,5	6 452	-60,2	143 585	-43,9
774 036	Salzkotten, Stadt	.	.	.	.	.	.
774 040	Bad Wünnenberg, Stadt	11 369	-37,3	3 775	-56,2	80 724	-23,9
<b>700 000</b>	<b>Reg.-Bez. Detmold</b>	<b>939 944</b>	<b>-42,7</b>	<b>84 134</b>	<b>-56,6</b>	<b>3 606 125</b>	<b>-32,8</b>
	<b>Kreisfreie Städte</b>						
<b>911 000</b>	<b>Bochum</b>	<b>102 532</b>	<b>-62,6</b>	<b>12 174</b>	<b>-69,8</b>	<b>214 458</b>	<b>-54,8</b>
<b>913 000</b>	<b>Dortmund</b>	<b>307 818</b>	<b>-51,2</b>	<b>56 417</b>	<b>-59,8</b>	<b>559 839</b>	<b>-47,2</b>
<b>914 000</b>	<b>Hagen</b>	<b>41 992</b>	<b>-51,0</b>	<b>4 374</b>	<b>-58,2</b>	<b>127 610</b>	<b>-39,7</b>
<b>915 000</b>	<b>Hamm</b>	<b>54 558</b>	<b>-39,0</b>	<b>5 048</b>	<b>-52,7</b>	<b>94 804</b>	<b>-28,2</b>
<b>916 000</b>	<b>Herne</b>	<b>21 749</b>	<b>-33,6</b>	<b>1 104</b>	<b>-49,5</b>	<b>42 802</b>	<b>-25,5</b>
<b>954 000</b>	<b>Ennepe-Ruhr-Kreis</b>	<b>87 354</b>	<b>-47,4</b>	<b>5 733</b>	<b>-60,9</b>	<b>277 338</b>	<b>-36,6</b>
954 004	Breckerfeld, Stadt	2 162	-68,7	107	-63,6	4 682	-68,6
954 008	Ennepetal, Stadt	3 208	-34,7	143	-54,3	41 074	-29,2
954 012	Gevelsberg, Stadt	4 359	-45,3	207	-61,3	8 360	-35,3
954 016	Hattingen, Stadt	28 466	-45,1	1 077	-64,5	120 883	-30,2
954 020	Herdecke, Stadt	13 075	-38,5	1 115	-59,6	26 888	-36,6
954 024	Schwelm, Stadt	7 304	-59,6	663	-65,0	12 375	-60,5
954 028	Sprockhövel, Stadt	9 072	-53,0	932	-61,1	20 530	-48,5
954 032	Wetter (Ruhr), Stadt	4 432	-30,5	227	-38,3	7 519	-31,3
954 036	Witten, Stadt	15 276	-47,8	1 262	-58,9	35 027	-35,1
<b>958 000</b>	<b>Hochsauerlandkreis</b>	<b>694 402</b>	<b>-30,4</b>	<b>164 103</b>	<b>-34,8</b>	<b>2 355 688</b>	<b>-25,8</b>
958 004	Arnsberg, Stadt	39 817	-31,0	2 959	-53,3	106 987	-25,7
958 008	Bestwig	18 619	-40,2	2 007	-36,1	51 449	-37,4
958 012	Brilon, Stadt	28 457	-21,5	4 160	-41,7	110 174	-7,1
958 016	Eslohe (Sauerland)	19 336	-30,2	748	-34,3	77 125	-28,4
958 020	Hallenberg, Stadt	15 754	-39,0	3 091	-53,8	38 643	-35,2
958 024	Marsberg, Stadt	5 673	-43,6	527	-45,0	12 441	-56,5
958 028	Medebach, Stadt	115 120	-29,6	31 077	-33,7	482 525	-23,1
958 032	Meschede, Stadt	42 810	-30,9	5 487	-25,5	130 412	-10,5
958 036	Olsberg, Stadt	30 050	-40,8	7 011	-36,5	76 314	-37,7
958 040	Schmallenberg, Stadt	111 509	-26,8	17 564	-46,2	436 523	-26,3
958 044	Sundern (Sauerland), Stadt	51 652	-40,0	2 884	-55,1	125 742	-35,4
958 048	Winterberg, Stadt	215 605	-26,8	86 588	-28,9	707 353	-25,7

Anmerkungen Seite 44

## Noch: 3.1 Leistung der Beherbergungsstätten nach Verwaltungsbezirken

Januar bis September 2020

Amtliche Schlüsselnummer	Verwaltungsbezirk	Übernachtungen		Mittlere Aufenthaltsdauer <sup>2)</sup>		Mittlere Auslastung der angebotenen Betten <sup>3)</sup>
		ausländischer Gäste	Veränderung <sup>1)</sup>	aller Gäste	ausländischer Gäste	
	<b>Noch: Kreis Lippe</b>					
766 036	Kalletal	.	.	.	.	.
766 040	Lage, Stadt	1 043	+29,4	3,2	7,3	25,2
766 044	Lemgo, Stadt	1 907	-57,3	1,8	2,6	21,3
766 048	Leopoldshöhe	216	x	2,6	3,3	29,4
766 052	Lügde, Stadt	998	-13,2	2,1	3,1	9,1
766 056	Oerlinghausen, Stadt	100	-83,6	2,3	2,2	19,4
766 060	Schieder-Schwalenberg, Stadt	3 241	-53,9	2,4	2,9	19,6
766 064	Schlangen	-	-	-	-	-
<b>770 000</b>	<b>Kreis Minden-Lübbecke</b>	<b>21 284</b>	<b>-57,8</b>	<b>5,8</b>	<b>2,1</b>	<b>49,3</b>
770 004	Bad Oeynhausen, Stadt	2 972	-67,2	11,0	1,5	65,5
770 008	Espelkamp, Stadt	1 543	-44,6	2,4	2,5	25,5
770 012	Hille	511	-86,9	3,1	2,8	31,3
770 016	Hüllhorst	.	.	.	.	.
770 020	Lübbecke, Stadt	.	.	.	.	.
770 024	Minden, Stadt	4 331	-67,3	1,6	1,6	25,9
770 028	Petershagen, Stadt	2 046	-58,1	4,9	2,6	37,1
770 032	Porta Westfalica, Stadt	573	-68,9	1,8	1,9	17,1
770 036	Preußisch-Oldendorf, Stadt	2 870	+30,3	7,6	6,3	44,2
770 040	Rahden, Stadt	461	-74,3	3,1	2,3	26,1
770 044	Stemwede	890	-68,1	2,4	2,3	20,7
<b>774 000</b>	<b>Kreis Paderborn</b>	<b>40 894</b>	<b>-55,9</b>	<b>3,4</b>	<b>2,7</b>	<b>37,5</b>
774 004	Altenbeken	.	.	.	.	.
774 008	Bad Lippspringe, Stadt	2 773	-55,3	6,1	3,0	60,8
774 012	Borchen	750	+1,2	5,8	3,9	39,5
774 016	Büren, Stadt	4 690	-3,5	2,3	2,7	20,3
774 020	Delbrück, Stadt	2 075	-53,6	1,8	2,0	24,1
774 024	Hövelhof	3 407	-34,5	2,4	3,4	21,9
774 028	Lichtenau, Stadt	.	.	.	.	.
774 032	Paderborn, Stadt	12 941	-63,1	1,9	2,0	24,6
774 036	Salzkotten, Stadt	.	.	.	.	.
774 040	Bad Wünnenberg, Stadt	14 049	-58,9	7,1	3,7	62,7
<b>700 000</b>	<b>Reg.-Bez. Detmold</b>	<b>224 492</b>	<b>-52,3</b>	<b>3,8</b>	<b>2,7</b>	<b>35,4</b>
	<b>Kreisfreie Städte</b>					
<b>911 000</b>	<b>Bochum</b>	<b>23 095</b>	<b>-68,6</b>	<b>2,1</b>	<b>1,9</b>	<b>26,4</b>
<b>913 000</b>	<b>Dortmund</b>	<b>97 443</b>	<b>-59,5</b>	<b>1,8</b>	<b>1,7</b>	<b>30,0</b>
<b>914 000</b>	<b>Hagen</b>	<b>12 197</b>	<b>-56,1</b>	<b>3,0</b>	<b>2,8</b>	<b>32,9</b>
<b>915 000</b>	<b>Hamm</b>	<b>8 489</b>	<b>-48,2</b>	<b>1,7</b>	<b>1,7</b>	<b>26,6</b>
<b>916 000</b>	<b>Herne</b>	<b>2 286</b>	<b>-59,6</b>	<b>2,0</b>	<b>2,1</b>	<b>28,1</b>
<b>954 000</b>	<b>Ennepe-Ruhr-Kreis</b>	<b>12 586</b>	<b>-59,0</b>	<b>3,2</b>	<b>2,2</b>	<b>32,3</b>
954 004	Breckerfeld, Stadt	292	-70,1	2,2	2,7	18,3
954 008	Ennepetal, Stadt	245	-68,5	12,8	1,7	66,3
954 012	Gevelsberg, Stadt	378	-65,3	1,9	1,8	27,0
954 016	Hattingen, Stadt	2 910	-61,2	4,2	2,7	38,0
954 020	Herdecke, Stadt	2 722	-57,1	2,1	2,4	30,3
954 024	Schwelm, Stadt	1 041	-65,4	1,7	1,6	16,3
954 028	Sprockhövel, Stadt	1 459	-59,7	2,3	1,6	26,1
954 032	Wetter (Ruhr), Stadt	617	-48,1	1,7	2,7	23,6
954 036	Witten, Stadt	2 922	-52,7	2,3	2,3	24,7
<b>958 000</b>	<b>Hochsauerlandkreis</b>	<b>594 340</b>	<b>-32,0</b>	<b>3,4</b>	<b>3,6</b>	<b>36,0</b>
958 004	Arnsberg, Stadt	6 996	-45,2	2,7	2,4	29,7
958 008	Bestwig	7 592	-31,5	2,8	3,8	25,6
958 012	Brilon, Stadt	13 488	-28,0	3,9	3,2	32,1
958 016	Eslohe (Sauerland)	2 443	-24,9	4,0	3,3	33,4
958 020	Hallenberg, Stadt	8 395	-54,2	2,5	2,7	35,2
958 024	Marsberg, Stadt	1 651	-48,0	2,2	3,1	19,3
958 028	Medebach, Stadt	143 346	-33,2	4,2	4,6	49,8
958 032	Meschede, Stadt	19 917	-5,1	3,0	3,6	27,6
958 036	Olsberg, Stadt	16 839	-38,1	2,5	2,4	25,8
958 040	Schmallenberg, Stadt	56 734	-45,2	3,9	3,2	43,6
958 044	Sundern (Sauerland), Stadt	8 136	-50,7	2,4	2,8	30,5
958 048	Winterberg, Stadt	308 803	-27,2	3,3	3,6	33,1

Anmerkungen Seite 44



## Noch: 3.1 Leistung der Beherbergungsstätten nach Verwaltungsbezirken

Januar bis September 2020

Amtliche Schlüsselnummer	Verwaltungsbezirk	Ankünfte				Übernachtungen	
		aller Gäste	Veränderung <sup>1)</sup>	ausländischer Gäste	Veränderung <sup>1)</sup>	aller Gäste	Veränderung <sup>1)</sup>
<b>962 000</b>	<b>Märkischer Kreis</b>	<b>85 749</b>	<b>-44,4</b>	<b>7 513</b>	<b>-54,5</b>	<b>177 206</b>	<b>-42,2</b>
962 004	Altena, Stadt	4 174	-56,8	246	-45,8	10 278	-53,3
962 008	Balve, Stadt	7 451	-47,4	715	-42,1	20 906	-34,0
962 012	Halver, Stadt	.	.	.	.	.	.
962 016	Hemer, Stadt	1 202	-54,5	64	-31,9	2 167	-74,7
962 020	Herscheid	.	.	.	.	.	.
962 024	Iserlohn, Stadt	19 815	-44,1	1 626	-63,4	35 816	-39,9
962 028	Kierspe, Stadt	1 080	-45,2	71	-11,3	3 010	-37,5
962 032	Lüdenscheid, Stadt	22 087	-40,1	3 006	-54,3	38 568	-39,7
962 036	Meinerzhagen, Stadt	7 781	-49,7	231	-74,3	18 329	-48,8
962 040	Menden (Sauerland), Stadt	5 541	-34,8	242	-51,9	11 052	-25,5
962 044	Nachrodt-Wiblingwerde	3 833	-58,6	167	-7,7	6 824	-65,2
962 048	Neuenrade, Stadt	5 517	-30,8	384	-51,8	11 298	-26,0
962 052	Plettenberg, Stadt	4 957	-42,4	448	-46,7	12 556	-41,2
962 056	Schalksmühle	-	-	-	-	-	-
962 060	Werdohl, Stadt	1 151	-36,2	111	-30,2	4 262	-20,8
<b>966 000</b>	<b>Kreis Olpe</b>	<b>123 203</b>	<b>-41,0</b>	<b>19 649</b>	<b>-50,0</b>	<b>315 802</b>	<b>-35,7</b>
966 004	Attendorn, Stadt	30 871	-39,8	3 128	-57,6	65 523	-35,5
966 008	Drolshagen, Stadt	14 935	-18,8	1 355	-44,7	45 415	-10,2
966 012	Finnentrop	3 647	-39,5	444	-35,1	10 129	-27,9
966 016	Kirchhundem	8 184	-48,9	430	-82,8	19 091	-46,7
966 020	LenneStadt, Stadt	32 649	-41,4	9 909	-45,5	91 482	-39,5
966 024	Olpe, Stadt	27 230	-46,6	3 687	-46,6	71 708	-39,2
966 028	Wenden	5 687	-44,9	696	-43,0	12 454	-37,5
<b>970 000</b>	<b>Kreis Siegen-Wittgenstein</b>	<b>102 218</b>	<b>-47,5</b>	<b>18 529</b>	<b>-54,6</b>	<b>397 088</b>	<b>-36,7</b>
970 004	Bad Berleburg, Stadt	13 838	-39,9	1 263	-52,6	148 588	-30,7
970 008	Burbach	5 599	-51,0	402	-64,1	39 889	-33,6
970 012	Erndtebrück	.	.	.	.	.	.
970 016	Freudenberg, Stadt	6 980	-38,9	971	-54,7	11 512	-40,5
970 020	Hilchenbach, Stadt	7 416	-44,8	769	-43,5	61 682	-21,3
970 024	Kreuztal, Stadt	2 416	-47,0	304	-26,4	5 893	-41,4
970 028	Bad Laasphe, Stadt	18 525	-40,5	8 749	-47,7	47 064	-37,5
970 032	Netphen, Stadt	4 741	-43,9	438	-51,9	9 170	-49,1
970 036	Neunkirchen	.	.	.	.	.	.
970 040	Siegen, Stadt	32 794	-53,5	5 065	-63,6	52 791	-51,1
970 044	Wilnsdorf	7 662	-54,7	422	-56,1	14 998	-58,1
<b>974 000</b>	<b>Kreis Soest</b>	<b>202 204</b>	<b>-39,7</b>	<b>13 110</b>	<b>-52,9</b>	<b>912 733</b>	<b>-27,8</b>
974 004	Anröchte	.	.	.	.	.	.
974 008	Bad Sassendorf	41 946	-29,0	1 107	-66,6	318 381	-14,2
974 012	Ense	.	.	.	.	.	.
974 016	Erwitte, Stadt	21 988	-35,5	1 012	-16,1	117 991	-28,4
974 020	Geseke, Stadt	9 654	-46,3	848	-34,3	14 609	-49,6
974 024	Lippetal	2 344	-10,6	184	-69,7	5 485	+0,6
974 028	Lippstadt, Stadt	32 678	-38,6	2 427	-62,9	159 300	-24,7
974 032	Möhnesee	29 126	-44,6	1 366	-29,8	120 904	-34,8
974 036	Rüthen, Stadt	7 265	-54,0	695	-17,9	16 922	-58,9
974 040	Soest, Stadt	33 671	-41,4	3 456	-51,5	60 528	-44,8
974 044	Warstein, Stadt	8 572	-44,1	1 250	-57,6	53 356	-33,4
974 048	Welver	1 105	-32,7	4	-93,4	2 968	-36,0
974 052	Werl, Stadt	10 248	-48,6	619	-63,4	16 419	-48,7
974 056	Wickede (Ruhr)	2 232	-40,1	22	-55,1	23 306	-7,9
<b>978 000</b>	<b>Kreis Unna</b>	<b>85 632</b>	<b>-46,9</b>	<b>8 486</b>	<b>-60,2</b>	<b>188 505</b>	<b>-42,2</b>
978 004	Bergkamen, Stadt	.	.	.	.	.	.
978 008	Bönen	-	-	-	-	-	-
978 012	Fröndenberg/Ruhr, Stadt	5 503	-39,7	370	-55,4	7 850	-40,8
978 016	Holzwickede	.	.	.	.	.	.
978 020	Kamen, Stadt	14 718	-56,7	1 652	-66,7	41 739	-47,1
978 024	Lünen, Stadt	11 917	-54,0	1 035	-70,7	21 530	-54,8
978 028	Schwerte, Stadt	11 149	-54,2	288	-59,8	17 259	-57,6
978 032	Selm, Stadt	6 295	-22,4	143	-57,2	23 725	-17,7
978 036	Unna, Stadt	9 786	-52,7	863	-65,2	20 873	-47,4
978 040	Werne, Stadt	14 180	-26,4	1 196	-65,6	37 006	-15,7
<b>900 000</b>	<b>Reg.-Bez. Arnsberg</b>	<b>1 909 411</b>	<b>-42,7</b>	<b>316 240</b>	<b>-48,7</b>	<b>5 663 873</b>	<b>-33,9</b>
	<b>Nordrhein-Westfalen</b>	<b>9 354 567</b>	<b>-48,5</b>	<b>1 618 971</b>	<b>-59,1</b>	<b>23 424 463</b>	<b>-41,4</b>

Anmerkungen Seite 44

## Noch: 3.1 Leistung der Beherbergungsstätten nach Verwaltungsbezirken

Januar bis September 2020

Amtliche Schlüsselnummer	Verwaltungsbezirk	Übernachtungen		Mittlere Aufenthaltsdauer <sup>2)</sup>		Mittlere Auslastung der angebotenen Betten <sup>3)</sup>
		ausländischer Gäste	Veränderung <sup>1)</sup>	aller Gäste	ausländischer Gäste	
<b>962 000</b>	<b>Märkischer Kreis</b>	<b>23 249</b>	<b>-43,2</b>	<b>2,1</b>	<b>3,1</b>	<b>19,8</b>
962 004	Altena, Stadt	666	-42,1	2,5	2,7	17,2
962 008	Balve, Stadt	7 033	-1,8	2,8	9,8	24,1
962 012	Halver, Stadt	.	.	.	.	.
962 016	Hemer, Stadt	89	-61,1	1,8	1,4	5,6
962 020	Herscheid	.	.	.	.	.
962 024	Iserlohn, Stadt	3 210	-62,8	1,8	2,0	23,3
962 028	Kierspe, Stadt	699	+366,0	2,8	9,8	16,1
962 032	Lüdenscheid, Stadt	6 053	-54,3	1,7	2,0	20,2
962 036	Meinerzhagen, Stadt	706	-75,7	2,4	3,1	18,1
962 040	Menden (Sauerland), Stadt	712	-28,0	2,0	2,9	20,4
962 044	Nachrodt-Wiblingwerde	468	+33,3	1,8	2,8	13,1
962 048	Neuenrade, Stadt	1 121	-47,5	2,0	2,9	25,2
962 052	Plettenberg, Stadt	1 452	-52,0	2,5	3,2	20,7
962 056	Schalksmühle	-	-	-	-	-
962 060	Werdohl, Stadt	656	+54,4	3,7	5,9	19,1
<b>966 000</b>	<b>Kreis Olpe</b>	<b>51 191</b>	<b>-52,6</b>	<b>2,6</b>	<b>2,6</b>	<b>22,4</b>
966 004	Attendorn, Stadt	7 809	-57,8	2,1	2,5	19,8
966 008	Drolshagen, Stadt	3 134	-54,1	3,0	2,3	22,9
966 012	Finnentrop	1 309	-0,2	2,8	2,9	20,2
966 016	Kirchhundem	1 715	-77,7	2,3	4,0	20,0
966 020	Lennestadt, Stadt	26 390	-51,9	2,8	2,7	28,6
966 024	Olpe, Stadt	8 510	-45,0	2,6	2,3	16,6
966 028	Wenden	2 324	-32,7	2,2	3,3	17,2
<b>970 000</b>	<b>Kreis Siegen-Wittgenstein</b>	<b>45 319</b>	<b>-50,3</b>	<b>3,9</b>	<b>2,4</b>	<b>35,1</b>
970 004	Bad Berleburg, Stadt	4 931	-23,5	10,7	3,9	50,6
970 008	Burbach	1 717	-50,5	7,1	4,3	34,6
970 012	Erndtebrück	.	.	.	.	.
970 016	Freudenberg, Stadt	1 488	-58,0	1,6	1,5	19,8
970 020	Hilchenbach, Stadt	2 273	-42,7	8,3	3,0	45,6
970 024	Kreuztal, Stadt	903	-34,5	2,4	3,0	23,6
970 028	Bad Laasphe, Stadt	23 979	-47,6	2,5	2,7	39,0
970 032	Netphen, Stadt	892	-56,8	1,9	2,0	17,9
970 036	Neunkirchen	.	.	.	.	.
970 040	Siegen, Stadt	7 833	-63,3	1,6	1,5	25,0
970 044	Wilnsdorf	777	-54,0	2,0	1,8	16,2
<b>974 000</b>	<b>Kreis Soest</b>	<b>37 909</b>	<b>-49,4</b>	<b>4,5</b>	<b>2,9</b>	<b>38,8</b>
974 004	Anröchte	.	.	.	.	.
974 008	Bad Sassendorf	2 488	-70,6	7,6	2,2	59,6
974 012	Ense	.	.	.	.	.
974 016	Erwitte, Stadt	3 041	+7,8	5,4	3,0	51,4
974 020	Geseke, Stadt	1 280	-48,3	1,5	1,5	5,8
974 024	Lippetal	389	-59,9	2,3	2,1	14,6
974 028	Lippstadt, Stadt	5 155	-63,8	4,9	2,1	43,4
974 032	Möhnesee	3 158	-43,0	4,2	2,3	34,2
974 036	Rüthen, Stadt	1 831	+1,0	2,3	2,6	23,1
974 040	Soest, Stadt	8 790	-57,6	1,8	2,5	24,9
974 044	Warstein, Stadt	9 748	-18,2	6,2	7,8	36,6
974 048	Welver	28	-97,5	2,7	7,0	14,7
974 052	Werl, Stadt	1 587	-62,6	1,6	2,6	26,2
974 056	Wickede (Ruhr)	106	+11,6	10,4	4,8	66,7
<b>978 000</b>	<b>Kreis Unna</b>	<b>13 947</b>	<b>-64,9</b>	<b>2,2</b>	<b>1,6</b>	<b>21,6</b>
978 004	Bergkamen, Stadt	.	.	.	.	.
978 008	Bönen	-	-	-	-	-
978 012	Fröndenberg/Ruhr, Stadt	672	-59,7	1,4	1,8	18,7
978 016	Holzwickede	.	.	.	.	.
978 020	Kamen, Stadt	3 174	-63,8	2,8	1,9	31,7
978 024	Lünen, Stadt	1 488	-79,0	1,8	1,4	14,3
978 028	Schwerte, Stadt	424	-64,0	1,5	1,5	21,8
978 032	Selm, Stadt	250	-64,6	3,8	1,7	12,0
978 036	Unna, Stadt	1 666	-64,8	2,1	1,9	16,7
978 040	Werne, Stadt	2 895	-59,8	2,6	2,4	34,8
<b>900 000</b>	<b>Reg.-Bez. Arnsberg</b>	<b>922 051</b>	<b>-43,2</b>	<b>3,0</b>	<b>2,9</b>	<b>32,3</b>
	<b>Nordrhein-Westfalen</b>	<b>3 700 125</b>	<b>-55,0</b>	<b>2,5</b>	<b>2,3</b>	<b>29,0</b>

Anmerkungen Seite 44

## 3.2 Leistung der Beherbergungsstätten nach Gemeindegruppen und Betriebsarten

Januar bis September 2020

Gemeindegruppe Betriebsart	Ankünfte				Übernachtungen	
	aller Gäste	Veränderung <sup>1)</sup>	ausländischer Gäste	Veränderung <sup>1)</sup>	aller Gäste	Veränderung <sup>1)</sup>
<b>Mineral-, Moor-, Sole- und Thermalbäder</b>	<b>542 895</b>	<b>-43,3</b>	<b>72 559</b>	<b>-55,5</b>	<b>2 845 914</b>	<b>-30,2</b>
Hotels	282 509	-46,5	48 921	-56,3	540 127	-45,0
Gasthöfe	1 285	+0,6	42	-30,0	3 778	-15,8
Pensionen	31 638	-31,7	1 680	-32,9	123 638	-37,4
Hotels garnis	76 778	-51,8	16 764	-54,5	160 601	-48,6
Erholungs-, Ferien-, Schulungsheime	27 609	-44,4	485	-67,2	87 246	-43,2
Ferienhäuser, -wohnungen, -zentren	3 364	-22,8	447	-12,4	29 794	-11,8
Hütten, Jugendherbergen u. Ä.	6 690	-69,2	1 030	-60,2	13 826	-74,5
Vorsorge- und Reha-Kliniken	78 855	-22,5	81	-12,9	1 801 873	-19,2
Campingplätze	34 167	-24,9	3 109	-54,6	85 031	-20,3
<b>Heilklimatische Kurorte</b>	<b>234 812</b>	<b>-30,5</b>	<b>87 652</b>	<b>-28,9</b>	<b>856 398</b>	<b>-27,0</b>
Hotels	102 308	-32,2	35 940	-37,8	240 611	-30,7
Gasthöfe	.	.	.	.	.	.
Pensionen	12 319	-20,1	3 838	-24,2	30 826	-19,6
Hotels garnis	.	.	.	.	.	.
Erholungs-, Ferien-, Schulungsheime	13 050	-60,2	1 709	-38,6	42 484	-57,4
Ferienhäuser, -wohnungen, -zentren	76 776	-20,0	41 174	-17,9	353 991	-19,6
Hütten, Jugendherbergen u. Ä.	.	.	.	.	.	.
Vorsorge- und Reha-Kliniken	.	.	.	.	.	.
Campingplätze	.	.	.	.	.	.
<b>Kneippkurorte</b>	<b>89 297</b>	<b>-39,8</b>	<b>9 049</b>	<b>-50,8</b>	<b>239 315</b>	<b>-34,6</b>
Hotels	.	.	.	.	.	.
Gasthöfe	.	.	.	.	.	.
Pensionen	.	.	.	.	.	.
Hotels garnis	.	.	.	.	.	.
Erholungs-, Ferien-, Schulungsheime	3 637	-72,4	-	-100,0	10 017	-71,8
Ferienhäuser, -wohnungen, -zentren	5 470	-21,0	1 215	-53,4	27 176	-13,2
Hütten, Jugendherbergen u. Ä.	9 777	-57,8	360	-51,9	21 643	-56,2
Vorsorge- und Reha-Kliniken	.	.	.	.	.	.
Campingplätze	20 128	-2,2	2 713	-41,1	53 920	-1,6
<b>Kneippheilkurorte</b>	<b>233 470</b>	<b>-32,0</b>	<b>44 353</b>	<b>-45,7</b>	<b>952 300</b>	<b>-26,7</b>
Hotels	.	.	.	.	.	.
Gasthöfe	16 577	-30,8	2 717	-39,6	46 665	-25,3
Pensionen	.	.	.	.	.	.
Hotels garnis	11 660	-19,9	1 527	-27,0	22 623	-16,3
Erholungs-, Ferien-, Schulungsheime	10 841	-47,6	6	x	45 833	-29,1
Ferienhäuser, -wohnungen, -zentren	24 793	-21,1	2 680	-31,7	119 621	-11,6
Hütten, Jugendherbergen u. Ä.	.	.	.	.	.	.
Vorsorge- und Reha-Kliniken	7 797	-30,8	11	-94,4	298 502	-22,5
Campingplätze	.	.	.	.	.	.
<b>Heilbäder zusammen</b>	<b>1 100 474</b>	<b>-38,4</b>	<b>213 613</b>	<b>-44,7</b>	<b>4 893 927</b>	<b>-29,2</b>
Hotels	547 454	-41,4	121 758	-49,7	1 177 035	-39,7
Gasthöfe	29 912	-29,5	4 597	-41,0	79 482	-21,8
Pensionen	55 355	-28,2	7 878	-28,4	189 424	-32,8
Hotels garnis	106 935	-48,0	20 062	-51,8	220 346	-46,4
Erholungs-, Ferien-, Schulungsheime	55 137	-52,6	2 200	-50,2	185 580	-47,5
Ferienhäuser, -wohnungen, -zentren	110 403	-20,4	45 516	-20,4	530 582	-17,2
Hütten, Jugendherbergen u. Ä.	25 923	-60,3	1 687	-65,3	56 942	-62,7
Vorsorge- und Reha-Kliniken	92 709	-23,1	92	-68,4	2 258 356	-19,4
Campingplätze	76 646	-12,3	9 823	-41,1	196 180	-9,4

Anmerkungen Seite 44

## Noch: 3.2 Leistung der Beherbergungsstätten nach Gemeindegruppen und Betriebsarten

Januar bis September 2020

Gemeindegruppe Betriebsart	Übernachtungen		Mittlere Aufenthaltsdauer <sup>2)</sup>		Mittlere Auslastung der angebotenen Betten <sup>3)</sup>
	ausländischer Gäste	Veränderung <sup>1)</sup>	aller Gäste	ausländischer Gäste	
<b>Mineral-, Moor-, Sole- und Thermalbäder</b>	<b>150 486</b>	<b>-53,0</b>	<b>5,2</b>	<b>2,1</b>	<b>45,9</b>
Hotels	84 344	-55,7	1,9	1,7	28,9
Gasthöfe	93	-72,1	2,9	2,2	20,9
Pensionen	6 739	-18,8	3,9	4,0	28,6
Hotels garnis	39 817	-52,2	2,1	2,4	24,4
Erholungs-, Ferien-, Schulungsheime	2 489	-65,9	3,2	5,1	22,7
Ferienhäuser, -wohnungen, -zentren	8 100	+3,1	8,9	18,1	29,6
Hütten, Jugendherbergen u. Ä.	1 762	-79,0	2,1	1,7	17,3
Vorsorge- und Reha-Kliniken	1 558	-4,9	22,9	19,2	72,9
Campingplätze	5 584	-56,6	2,5	1,8	.
<b>Heilklimatische Kurorte</b>	<b>320 072</b>	<b>-27,1</b>	<b>3,6</b>	<b>3,7</b>	<b>33,7</b>
Hotels	94 285	-36,8	2,4	2,6	32,4
Gasthöfe	.	.	.	.	.
Pensionen	10 394	-17,1	2,5	2,7	31,0
Hotels garnis	.	.	.	.	.
Erholungs-, Ferien-, Schulungsheime	6 489	-33,0	3,3	3,8	21,8
Ferienhäuser, -wohnungen, -zentren	195 928	-20,2	4,6	4,8	34,3
Hütten, Jugendherbergen u. Ä.	.	.	.	.	.
Vorsorge- und Reha-Kliniken	.	.	.	.	.
Campingplätze	.	.	.	.	.
<b>Kneippkurorte</b>	<b>27 163</b>	<b>-45,7</b>	<b>2,7</b>	<b>3,0</b>	<b>25,2</b>
Hotels	.	.	.	.	.
Gasthöfe	.	.	.	.	.
Pensionen	.	.	.	.	.
Hotels garnis	.	.	.	.	.
Erholungs-, Ferien-, Schulungsheime	-	-100,0	2,8	-	14,1
Ferienhäuser, -wohnungen, -zentren	5 964	-55,6	5,0	4,9	20,9
Hütten, Jugendherbergen u. Ä.	785	-58,9	2,2	2,2	21,7
Vorsorge- und Reha-Kliniken	.	.	.	.	.
Campingplätze	7 405	-40,6	2,7	2,7	.
<b>Kneippheilbäder</b>	<b>133 557</b>	<b>-44,5</b>	<b>4,1</b>	<b>3,0</b>	<b>40,1</b>
Hotels	.	.	.	.	.
Gasthöfe	7 372	-36,1	2,8	2,7	25,8
Pensionen	.	.	.	.	.
Hotels garnis	3 363	-19,9	1,9	2,2	30,5
Erholungs-, Ferien-, Schulungsheime	66	x	4,2	11,0	24,4
Ferienhäuser, -wohnungen, -zentren	12 905	-18,3	4,8	4,8	35,1
Hütten, Jugendherbergen u. Ä.	.	.	.	.	.
Vorsorge- und Reha-Kliniken	208	-62,9	38,3	18,9	67,7
Campingplätze	.	.	.	.	.
<b>Heilbäder zusammen</b>	<b>631 278</b>	<b>-39,9</b>	<b>4,4</b>	<b>3,0</b>	<b>40,8</b>
Hotels	285 773	-47,7	2,2	2,3	31,8
Gasthöfe	12 557	-40,0	2,7	2,7	26,7
Pensionen	24 230	-21,2	3,4	3,1	27,8
Hotels garnis	47 118	-49,9	2,1	2,3	24,4
Erholungs-, Ferien-, Schulungsheime	9 044	-49,9	3,4	4,1	22,1
Ferienhäuser, -wohnungen, -zentren	222 897	-21,1	4,8	4,9	33,1
Hütten, Jugendherbergen u. Ä.	3 682	-74,8	2,2	2,2	16,1
Vorsorge- und Reha-Kliniken	1 766	-19,7	24,4	19,2	72,2
Campingplätze	24 211	-38,7	2,6	2,5	.

Anmerkungen Seite 44

## Noch: 3.2 Leistung der Beherbergungsstätten nach Gemeindegruppen und Betriebsarten

Januar bis September 2020

Gemeindegruppe Betriebsart	Ankünfte				Übernachtungen	
	aller Gäste	Veränderung <sup>1)</sup>	ausländischer Gäste	Veränderung <sup>1)</sup>	aller Gäste	Veränderung <sup>1)</sup>
<b>Luftkurorte</b>	<b>311 876</b>	<b>-35,5</b>	<b>52 109</b>	<b>-43,9</b>	<b>904 069</b>	<b>-30,5</b>
Hotels	117 292	-36,4	26 232	-47,2	245 039	-34,4
Gasthöfe	17 836	-24,3	2 027	-39,9	34 852	-19,3
Pensionen	18 547	-30,3	1 215	-37,9	54 379	-25,1
Hotels garnis	.	.	.	.	.	.
Erholungs-, Ferien-, Schulungsheime	32 570	-46,4	147	-63,7	98 647	-46,9
Ferienhäuser, -wohnungen, -zentren	41 146	-23,2	13 913	-37,7	194 787	-16,2
Hütten, Jugendherbergen u. Ä.	28 480	-60,6	854	-67,9	65 850	-59,6
Vorsorge- und Reha-Kliniken	.	.	.	.	.	.
Campingplätze	45 298	-5,7	6 373	-36,3	103 590	-3,5
<b>Erholungsorte</b>	<b>403 499</b>	<b>-42,9</b>	<b>57 068</b>	<b>-46,6</b>	<b>1 124 475</b>	<b>-39,8</b>
Hotels	154 469	-40,0	25 517	-50,7	294 397	-40,3
Gasthöfe	10 035	-37,6	1 154	-53,7	21 287	-33,2
Pensionen	10 028	-40,1	846	-34,9	35 109	-33,1
Hotels garnis	.	.	.	.	.	.
Erholungs-, Ferien-, Schulungsheime	42 570	-63,5	2 300	-72,6	122 622	-59,1
Ferienhäuser, -wohnungen, -zentren	32 374	-21,4	10 512	-32,9	162 270	-14,4
Hütten, Jugendherbergen u. Ä.	34 965	-71,0	1 202	-75,2	80 400	-71,1
Vorsorge- und Reha-Kliniken	.	.	.	.	.	.
Campingplätze	94 156	-5,6	13 197	-23,1	256 114	-2,3
<b>Sonstige Gemeinden</b>	<b>7 538 718</b>	<b>-50,4</b>	<b>1 296 181</b>	<b>-61,6</b>	<b>16 501 992</b>	<b>-44,8</b>
Hotels	4 362 688	-51,6	844 287	-62,5	7 600 843	-48,7
Gasthöfe	86 636	-40,1	7 258	-50,5	194 320	-33,0
Pensionen	69 274	-38,7	8 860	-52,0	228 744	-33,3
Hotels garnis	1 918 649	-49,8	338 428	-61,7	3 555 172	-47,9
Erholungs-, Ferien-, Schulungsheime	354 418	-55,6	6 342	-68,4	1 392 971	-49,1
Ferienhäuser, -wohnungen, -zentren	166 431	-27,9	36 968	-33,5	764 139	-21,3
Hütten, Jugendherbergen u. Ä.	175 468	-67,4	19 744	-68,5	389 246	-67,1
Vorsorge- und Reha-Kliniken	45 004	-16,7	125	-41,0	1 316 452	-14,4
Campingplätze	360 150	-21,9	34 169	-48,9	1 060 105	-10,7
<b>Nordrhein-Westfalen</b>	<b>9 354 567</b>	<b>-48,5</b>	<b>1 618 971</b>	<b>-59,1</b>	<b>23 424 463</b>	<b>-41,4</b>
<b>Hotels</b>	<b>5 181 903</b>	<b>-50,2</b>	<b>1 017 794</b>	<b>-60,8</b>	<b>9 317 314</b>	<b>-47,2</b>
<b>Gasthöfe</b>	<b>144 419</b>	<b>-36,3</b>	<b>15 036</b>	<b>-46,9</b>	<b>329 941</b>	<b>-29,3</b>
<b>Pensionen</b>	<b>153 204</b>	<b>-34,4</b>	<b>18 799</b>	<b>-42,6</b>	<b>507 656</b>	<b>-32,3</b>
<b>Hotels garnis</b>	<b>2 053 365</b>	<b>-49,6</b>	<b>362 175</b>	<b>-61,2</b>	<b>3 836 895</b>	<b>-47,5</b>
<b>Erholungs-, Ferien-, Schulungsheime</b>	<b>484 695</b>	<b>-55,6</b>	<b>10 989</b>	<b>-67,0</b>	<b>1 799 820</b>	<b>-49,6</b>
<b>Ferienhäuser, -wohnungen, -zentren</b>	<b>350 354</b>	<b>-24,6</b>	<b>106 909</b>	<b>-29,1</b>	<b>1 651 778</b>	<b>-18,8</b>
<b>Hütten, Jugendherbergen u. Ä.</b>	<b>264 836</b>	<b>-66,7</b>	<b>23 487</b>	<b>-68,7</b>	<b>592 438</b>	<b>-66,7</b>
<b>Vorsorge- und Reha-Kliniken</b>	<b>145 541</b>	<b>-22,1</b>	<b>220</b>	<b>-57,5</b>	<b>3 772 632</b>	<b>-18,9</b>
<b>Campingplätze</b>	<b>576 250</b>	<b>-17,3</b>	<b>63 562</b>	<b>-42,6</b>	<b>1 615 989</b>	<b>-8,9</b>

Anmerkungen Seite 44

## Noch: 3.2 Leistung der Beherbergungsstätten nach Gemeindegruppen und Betriebsarten

Januar bis September 2020

Gemeindegruppe Betriebsart	Übernachtungen		Mittlere Aufenthaltsdauer <sup>2)</sup>		Mittlere Auslastung der angebotenen Betten <sup>3)</sup>
	ausländischer Gäste	Veränderung <sup>1)</sup>	aller Gäste	ausländischer Gäste	
<b>Luftkurorte</b>	<b>156 062</b>	<b>-44,0</b>	<b>2,9</b>	<b>3,0</b>	<b>29,6</b>
Hotels	58 137	-50,2	2,1	2,2	29,3
Gasthöfe	4 078	-39,3	2,0	2,0	22,7
Pensionen	3 242	-51,0	2,9	2,7	31,4
Hotels garnis	.	.	.	.	.
Erholungs-, Ferien-, Schulungsheime	400	-64,0	3,0	2,7	24,5
Ferienhäuser, -wohnungen, -zentren	72 622	-36,6	4,7	5,2	32,7
Hütten, Jugendherbergen u. Ä.	2 272	-56,0	2,3	2,7	20,6
Vorsorge- und Reha-Kliniken	.	.	.	.	.
Campingplätze	12 533	-45,4	2,3	2,0	.
<b>Erholungsorte</b>	<b>185 909</b>	<b>-40,0</b>	<b>2,8</b>	<b>3,3</b>	<b>25,3</b>
Hotels	53 800	-51,5	1,9	2,1	24,4
Gasthöfe	2 478	-52,6	2,1	2,1	18,5
Pensionen	5 415	+20,4	3,5	6,4	24,0
Hotels garnis	.	.	.	.	.
Erholungs-, Ferien-, Schulungsheime	3 376	-74,5	2,9	1,5	20,4
Ferienhäuser, -wohnungen, -zentren	72 058	-28,8	5,0	6,9	27,7
Hütten, Jugendherbergen u. Ä.	6 053	-63,7	2,3	5,0	17,7
Vorsorge- und Reha-Kliniken	.	.	.	.	.
Campingplätze	32 921	-28,1	2,7	2,5	.
<b>Sonstige Gemeinden</b>	<b>2 726 876</b>	<b>-58,6</b>	<b>2,2</b>	<b>2,1</b>	<b>26,9</b>
Hotels	1 556 533	-61,0	1,7	1,8	24,7
Gasthöfe	26 695	-30,0	2,2	3,7	18,6
Pensionen	47 597	-34,8	3,3	5,4	25,9
Hotels garnis	695 884	-61,0	1,9	2,1	26,7
Erholungs-, Ferien-, Schulungsheime	40 833	-48,5	3,9	6,4	23,2
Ferienhäuser, -wohnungen, -zentren	213 447	-29,1	4,6	5,8	41,3
Hütten, Jugendherbergen u. Ä.	46 837	-66,8	2,2	2,4	19,4
Vorsorge- und Reha-Kliniken	6 437	-39,5	29,3	51,5	83,5
Campingplätze	92 613	-45,8	2,9	2,7	.
<b>Nordrhein-Westfalen</b>	<b>3 700 125</b>	<b>-55,0</b>	<b>2,5</b>	<b>2,3</b>	<b>29,0</b>
<b>Hotels</b>	<b>1 954 243</b>	<b>-59,0</b>	<b>1,8</b>	<b>1,9</b>	<b>25,5</b>
<b>Gasthöfe</b>	<b>45 808</b>	<b>-35,5</b>	<b>2,3</b>	<b>3,0</b>	<b>20,5</b>
<b>Pensionen</b>	<b>80 484</b>	<b>-29,9</b>	<b>3,3</b>	<b>4,3</b>	<b>27,0</b>
<b>Hotels garnis</b>	<b>755 500</b>	<b>-60,1</b>	<b>1,9</b>	<b>2,1</b>	<b>26,6</b>
<b>Erholungs-, Ferien-, Schulungsheime</b>	<b>53 653</b>	<b>-51,9</b>	<b>3,7</b>	<b>4,9</b>	<b>22,9</b>
<b>Ferienhäuser, -wohnungen, -zentren</b>	<b>581 024</b>	<b>-27,3</b>	<b>4,7</b>	<b>5,4</b>	<b>35,6</b>
<b>Hütten, Jugendherbergen u. Ä.</b>	<b>58 844</b>	<b>-66,9</b>	<b>2,2</b>	<b>2,5</b>	<b>18,9</b>
<b>Vorsorge- und Reha-Kliniken</b>	<b>8 291</b>	<b>-37,6</b>	<b>25,9</b>	<b>37,7</b>	<b>74,7</b>
<b>Campingplätze</b>	<b>162 278</b>	<b>-41,8</b>	<b>2,8</b>	<b>2,6</b>	<b>.</b>

Anmerkungen Seite 44

## 3.3 Leistung der Beherbergungsstätten nach Reisegebieten und Betriebsarten

Januar bis September 2020

Reisegebiet Betriebsart	Ankünfte				Übernachtungen	
	aller Gäste	Veränderung <sup>1)</sup>	ausländischer Gäste	Veränderung <sup>1)</sup>	aller Gäste	Veränderung <sup>1)</sup>
<b>Eifel und Region Aachen</b>	<b>611 415</b>	<b>-40,7</b>	<b>139 333</b>	<b>-46,7</b>	<b>1 517 846</b>	<b>-36,5</b>
Hotels	242 284	-43,6	65 030	-52,0	437 283	-40,9
Gasthöfe	.	.	.	.	.	.
Pensionen	7 517	-6,3	1 591	-21,8	20 631	+3,1
Hotels garnis	125 284	-43,8	26 265	-47,2	243 041	-42,1
Erholungs-, Ferien-, Schulungsheime	36 984	-55,0	1 225	-24,8	117 912	-47,8
Ferienhäuser, -wohnungen, -zentren	.	.	.	.	.	.
Hütten, Jugendherbergen u. Ä.	.	.	.	.	.	.
Vorsorge- und Reha-Kliniken	.	.	.	.	.	.
Campingplätze	91 270	-6,0	18 228	-27,2	220 575	-0,7
<b>Niederrhein</b>	<b>929 302</b>	<b>-46,0</b>	<b>155 014</b>	<b>-53,4</b>	<b>2 122 148</b>	<b>-39,0</b>
Hotels	528 740	-46,8	110 598	-53,3	903 937	-43,5
Gasthöfe	18 345	-43,2	1 779	-67,6	45 992	-28,9
Pensionen	15 835	-32,1	1 468	-17,1	39 824	-39,2
Hotels garnis	.	.	.	.	.	.
Erholungs-, Ferien-, Schulungsheime	41 860	-62,6	2 465	-74,2	126 826	-56,6
Ferienhäuser, -wohnungen, -zentren	16 358	-32,1	1 867	-40,2	77 816	-17,0
Hütten, Jugendherbergen u. Ä.	38 382	-65,3	1 542	-72,8	86 402	-64,9
Vorsorge- und Reha-Kliniken	8 587	-9,7	37	-45,6	257 409	-10,8
Campingplätze	.	.	.	.	.	.
<b>Münsterland</b>	<b>778 814</b>	<b>-41,6</b>	<b>70 217</b>	<b>-52,9</b>	<b>1 941 824</b>	<b>-36,4</b>
Hotels	434 939	-42,2	44 962	-52,0	798 703	-37,0
Gasthöfe	14 273	-42,5	1 699	-37,5	28 646	-34,0
Pensionen	.	.	.	.	.	.
Hotels garnis	.	.	.	.	.	.
Erholungs-, Ferien-, Schulungsheime	69 796	-50,0	885	-59,1	330 671	-49,0
Ferienhäuser, -wohnungen, -zentren	21 310	-18,7	1 938	-22,3	96 179	-16,2
Hütten, Jugendherbergen u. Ä.	22 808	-63,9	803	-74,7	46 909	-66,5
Vorsorge- und Reha-Kliniken	5 882	-10,5	1	x	133 438	-9,7
Campingplätze	83 720	-9,6	7 345	-53,0	255 687	-2,6
<b>Teutoburger Wald</b>	<b>939 944</b>	<b>-42,7</b>	<b>84 134</b>	<b>-56,6</b>	<b>3 606 125</b>	<b>-32,8</b>
Hotels	496 505	-44,9	55 820	-57,9	986 226	-41,5
Gasthöfe	19 891	-41,5	894	-47,5	40 885	-33,7
Pensionen	41 457	-33,4	1 792	-47,0	138 544	-38,8
Hotels garnis	120 801	-49,6	15 211	-57,7	226 550	-46,5
Erholungs-, Ferien-, Schulungsheime	55 597	-52,4	679	-64,0	166 404	-50,8
Ferienhäuser, -wohnungen, -zentren	13 105	-33,8	2 009	-25,9	84 241	-24,1
Hütten, Jugendherbergen u. Ä.	21 153	-70,1	661	-72,7	54 431	-68,6
Vorsorge- und Reha-Kliniken	66 091	-25,4	52	+15,6	1 590 362	-21,8
Campingplätze	105 344	-2,0	7 016	-46,5	318 482	+1,6
<b>Sauerland</b>	<b>1 105 558</b>	<b>-34,8</b>	<b>204 375</b>	<b>-39,0</b>	<b>3 761 429</b>	<b>-28,2</b>
Hotels	490 865	-36,0	95 394	-46,4	1 072 101	-34,5
Gasthöfe	.	.	.	.	.	.
Pensionen	51 112	-30,4	7 760	-31,3	164 680	-27,9
Hotels garnis	.	.	.	.	.	.
Erholungs-, Ferien-, Schulungsheime	.	.	.	.	.	.
Ferienhäuser, -wohnungen, -zentren	227 379	-26,2	75 587	-25,1	1 012 522	-20,8
Hütten, Jugendherbergen u. Ä.	.	.	.	.	.	.
Vorsorge- und Reha-Kliniken	24 756	-15,5	6	x	632 684	-15,3
Campingplätze	94 174	-3,3	9 793	-26,8	324 718	+4,9
<b>Siegerland-Wittgenstein</b>	<b>102 218</b>	<b>-47,5</b>	<b>18 529</b>	<b>-54,6</b>	<b>397 088</b>	<b>-36,7</b>
Hotels	69 993	-47,6	16 383	-55,3	129 705	-46,4
Gasthöfe	4 699	-39,6	379	-38,8	9 735	-37,0
Pensionen	2 390	-34,3	212	-45,2	9 307	-33,5
Hotels garnis	9 285	-35,0	850	-52,8	43 411	-18,3
Erholungs-, Ferien-, Schulungsheime	8 091	-66,8	192	-67,5	22 221	-66,4
Ferienhäuser, -wohnungen, -zentren	1 026	-26,6	318	+0,3	5 068	-
Hütten, Jugendherbergen u. Ä.	.	.	.	.	.	.
Vorsorge- und Reha-Kliniken	4 993	-28,0	7	-	173 168	-23,1
Campingplätze	.	.	.	.	.	.

Anmerkungen Seite 44

## Noch: 3.3 Leistung der Beherbergungsstätten nach Reisegebieten und Betriebsarten

## Januar bis September 2020

Reisegebiet Betriebsart	Übernachtungen		Mittlere Aufenthaltsdauer <sup>2)</sup>		Mittlere Auslastung der angebotenen Betten <sup>3)</sup>
	ausländischer Gäste	Veränderung <sup>1)</sup>	aller Gäste	ausländischer Gäste	
<b>Eifel und Region Aachen</b>	<b>353 603</b>	<b>-43,7</b>	<b>2,5</b>	<b>2,5</b>	<b>26,8</b>
Hotels	114 433	-51,0	1,8	1,8	28,1
Gasthöfe	.	.	.	.	.
Pensionen	4 687	-4,0	2,7	2,9	23,6
Hotels garnis	56 730	-45,8	1,9	2,2	27,2
Erholungs-, Ferien-, Schulungsheime	2 168	-57,6	3,2	1,8	18,8
Ferienhäuser, -wohnungen, -zentren	.	.	.	.	.
Hütten, Jugendherbergen u. Ä.	.	.	.	.	.
Vorsorge- und Reha-Kliniken	.	.	.	.	.
Campingplätze	41 856	-27,2	2,4	2,3	.
<b>Niederrhein</b>	<b>316 502</b>	<b>-49,8</b>	<b>2,3</b>	<b>2,0</b>	<b>26,7</b>
Hotels	196 066	-50,9	1,7	1,8	23,3
Gasthöfe	6 654	-47,3	2,5	3,7	22,7
Pensionen	5 408	-5,1	2,5	3,7	25,6
Hotels garnis	.	.	.	.	.
Erholungs-, Ferien-, Schulungsheime	3 668	-77,9	3,0	1,5	23,2
Ferienhäuser, -wohnungen, -zentren	18 482	-20,4	4,8	9,9	31,5
Hütten, Jugendherbergen u. Ä.	5 012	-63,5	2,3	3,3	22,4
Vorsorge- und Reha-Kliniken	2 063	-56,9	30,0	55,8	87,9
Campingplätze	.	.	.	.	.
<b>Münsterland</b>	<b>184 807</b>	<b>-43,9</b>	<b>2,5</b>	<b>2,6</b>	<b>26,1</b>
Hotels	108 387	-40,5	1,8	2,4	25,9
Gasthöfe	3 763	-25,1	2,0	2,2	16,7
Pensionen	.	.	.	.	.
Hotels garnis	.	.	.	.	.
Erholungs-, Ferien-, Schulungsheime	1 792	-75,3	4,7	2,0	21,3
Ferienhäuser, -wohnungen, -zentren	17 370	-25,8	4,5	9,0	33,8
Hütten, Jugendherbergen u. Ä.	3 172	-57,1	2,1	4,0	22,0
Vorsorge- und Reha-Kliniken	21	x	22,7	21,0	81,2
Campingplätze	19 379	-53,2	3,1	2,6	.
<b>Teutoburger Wald</b>	<b>224 492</b>	<b>-52,3</b>	<b>3,8</b>	<b>2,7</b>	<b>35,4</b>
Hotels	119 952	-55,7	2,0	2,1	26,4
Gasthöfe	3 968	-24,6	2,1	4,4	17,0
Pensionen	7 559	-51,5	3,3	4,2	23,5
Hotels garnis	32 431	-58,3	1,9	2,1	24,0
Erholungs-, Ferien-, Schulungsheime	2 890	-62,6	3,0	4,3	19,3
Ferienhäuser, -wohnungen, -zentren	22 233	-27,0	6,4	11,1	24,9
Hütten, Jugendherbergen u. Ä.	9 138	-34,6	2,6	13,8	16,5
Vorsorge- und Reha-Kliniken	1 057	+17,3	24,1	20,3	70,5
Campingplätze	25 264	-47,5	3,0	3,6	.
<b>Sauerland</b>	<b>706 689</b>	<b>-35,7</b>	<b>3,4</b>	<b>3,5</b>	<b>34,0</b>
Hotels	243 805	-46,2	2,2	2,6	30,1
Gasthöfe	.	.	.	.	.
Pensionen	22 895	-27,4	3,2	3,0	31,0
Hotels garnis	.	.	.	.	.
Erholungs-, Ferien-, Schulungsheime	.	.	.	.	.
Ferienhäuser, -wohnungen, -zentren	361 159	-25,5	4,5	4,8	39,7
Hütten, Jugendherbergen u. Ä.	.	.	.	.	.
Vorsorge- und Reha-Kliniken	179	x	25,6	29,8	74,5
Campingplätze	33 912	-19,9	3,4	3,5	.
<b>Siegerland-Wittgenstein</b>	<b>45 319</b>	<b>-50,3</b>	<b>3,9</b>	<b>2,4</b>	<b>35,1</b>
Hotels	36 481	-54,2	1,9	2,2	26,5
Gasthöfe	852	-23,2	2,1	2,2	18,4
Pensionen	1 129	-22,8	3,9	5,3	21,8
Hotels garnis	2 429	-33,9	4,7	2,9	42,2
Erholungs-, Ferien-, Schulungsheime	1 160	-54,8	2,7	6,0	14,2
Ferienhäuser, -wohnungen, -zentren	2 672	+80,9	4,9	8,4	25,7
Hütten, Jugendherbergen u. Ä.	.	.	.	.	.
Vorsorge- und Reha-Kliniken	110	-31,3	34,7	15,7	71,5
Campingplätze	.	.	.	.	.

Anmerkungen Seite 44



## Noch: 3.3 Leistung der Beherbergungsstätten nach Reisegebieten und Betriebsarten

Januar bis September 2020

Reisegebiet Betriebsart	Ankünfte				Übernachtungen	
	aller Gäste	Veränderung <sup>1)</sup>	ausländischer Gäste	Veränderung <sup>1)</sup>	aller Gäste	Veränderung <sup>1)</sup>
<b>Bergisches Land</b>	<b>234 372</b>	<b>-53,2</b>	<b>24 961</b>	<b>-63,0</b>	<b>726 582</b>	<b>-43,1</b>
Hotels	123 196	-51,9	18 206	-65,0	230 307	-49,3
Gasthöfe	1 711	-38,3	158	-48,9	3 567	-30,3
Pensionen	1 404	-45,3	100	+22,0	6 524	-33,6
Hotels garnis	25 529	-38,1	4 521	-49,9	65 220	-28,6
Erholungs-, Ferien-, Schulungsheime	45 098	-62,1	1 425	-70,5	102 976	-58,6
Ferienhäuser, -wohnungen, -zentren	.	.	.	.	.	.
Hütten, Jugendherbergen u. Ä.	13 953	-70,4	151	-79,9	29 845	-72,0
Vorsorge- und Reha-Kliniken	9 826	-21,8	36	-20,0	250 373	-19,8
Campingplätze	.	.	.	.	.	.
<b>Bonn und Rhein-Sieg-Kreis</b>	<b>570 194</b>	<b>-51,7</b>	<b>72 459</b>	<b>-63,6</b>	<b>1 202 705</b>	<b>-48,1</b>
Hotels	344 609	-52,5	50 587	-64,3	620 700	-49,6
Gasthöfe	.	.	.	.	.	.
Pensionen	.	.	.	.	.	.
Hotels garnis	141 221	-46,1	17 920	-61,5	287 349	-43,8
Erholungs-, Ferien-, Schulungsheime	52 480	-57,5	1 037	-75,6	136 253	-59,6
Ferienhäuser, -wohnungen, -zentren	3 575	+36,2	648	+47,3	25 357	+28,6
Hütten, Jugendherbergen u. Ä.	.	.	.	.	.	.
Vorsorge- und Reha-Kliniken	1 861	-12,1	2	-	64 545	-9,8
Campingplätze	.	.	.	.	.	.
<b>Köln und Rhein-Erft-Kreis</b>	<b>1 457 765</b>	<b>-54,2</b>	<b>334 114</b>	<b>-65,8</b>	<b>2 890 683</b>	<b>-50,6</b>
Hotels	871 807	-54,3	215 222	-66,7	1 491 467	-52,9
Gasthöfe	.	.	.	.	.	.
Pensionen	8 932	-55,0	3 200	-62,8	31 051	-41,4
Hotels garnis	481 061	-54,2	98 582	-63,9	854 643	-52,7
Erholungs-, Ferien-, Schulungsheime	13 157	-40,6	182	-82,8	240 653	-26,0
Ferienhäuser, -wohnungen, -zentren	.	.	.	.	.	.
Hütten, Jugendherbergen u. Ä.	.	.	.	.	.	.
Vorsorge- und Reha-Kliniken	.	.	.	.	.	.
Campingplätze	.	.	.	.	.	.
<b>Düsseldorf und Kreis Mettmann</b>	<b>1 135 100</b>	<b>-57,6</b>	<b>313 048</b>	<b>-64,9</b>	<b>1 955 880</b>	<b>-55,9</b>
Hotels	707 322	-58,6	213 793	-64,2	1 148 915	-57,0
Gasthöfe	.	.	.	.	.	.
Pensionen	720	-43,2	227	-69,3	1 724	-32,7
Hotels garnis	398 834	-55,4	96 215	-66,2	732 636	-54,2
Erholungs-, Ferien-, Schulungsheime	.	.	.	.	.	.
Ferienhäuser, -wohnungen, -zentren	.	.	.	.	.	.
Hütten, Jugendherbergen u. Ä.	14 090	-67,6	1 975	-58,0	27 613	-67,4
Vorsorge- und Reha-Kliniken	.	.	.	.	.	.
Campingplätze	6 775	-22,3	582	-65,2	17 937	-22,1
<b>Ruhrgebiet</b>	<b>1 343 157</b>	<b>-50,7</b>	<b>185 546</b>	<b>-60,1</b>	<b>2 958 473</b>	<b>-44,3</b>
Hotels	776 468	-52,8	118 626	-62,0	1 339 371	-49,7
Gasthöfe	6 277	-50,6	458	-48,9	13 908	-46,4
Pensionen	6 646	-27,6	354	-45,6	22 245	-22,4
Hotels garnis	392 944	-45,3	60 568	-55,1	699 824	-44,2
Erholungs-, Ferien-, Schulungsheime	68 726	-53,7	532	-75,6	239 593	-47,7
Ferienhäuser, -wohnungen, -zentren	6 224	-8,3	936	-46,7	43 743	-16,2
Hütten, Jugendherbergen u. Ä.	34 435	-69,0	2 023	-71,0	88 239	-64,7
Vorsorge- und Reha-Kliniken	14 517	-10,6	8	-	428 239	-9,0
Campingplätze	36 920	-29,2	2 041	-65,1	83 311	-25,9
<b>Bergisches Städtedreieck</b>	<b>146 728</b>	<b>-48,5</b>	<b>17 241</b>	<b>-63,4</b>	<b>343 680</b>	<b>-45,9</b>
Hotels	95 175	-44,7	13 173	-61,3	158 599	-44,4
Gasthöfe	.	.	.	.	.	.
Pensionen	.	.	.	.	.	.
Hotels garnis	.	.	.	.	.	.
Erholungs-, Ferien-, Schulungsheime	12 043	-51,4	114	-65,1	53 174	-49,7
Ferienhäuser, -wohnungen, -zentren	.	.	.	.	.	.
Hütten, Jugendherbergen u. Ä.	.	.	.	.	.	.
Vorsorge- und Reha-Kliniken	.	.	.	.	.	.
Campingplätze	.	.	.	.	.	.
<b>Nordrhein-Westfalen</b>	<b>9 354 567</b>	<b>-48,5</b>	<b>1 618 971</b>	<b>-59,1</b>	<b>23 424 463</b>	<b>-41,4</b>
Hotels	5 181 903	-50,2	1 017 794	-60,8	9 317 314	-47,2
Gasthöfe	144 419	-36,3	15 036	-46,9	329 941	-29,3
Pensionen	153 204	-34,4	18 799	-42,6	507 656	-32,3
Hotels garnis	2 053 365	-49,6	362 175	-61,2	3 836 895	-47,5
Erholungs-, Ferien-, Schulungsheime	484 695	-55,6	10 989	-67,0	1 799 820	-49,6
Ferienhäuser, -wohnungen, -zentren	350 354	-24,6	106 909	-29,1	1 651 778	-18,8
Hütten, Jugendherbergen u. Ä.	264 836	-66,7	23 487	-68,7	592 438	-66,7
Vorsorge- und Reha-Kliniken	145 541	-22,1	220	-57,5	3 772 632	-18,9
Campingplätze	576 250	-17,3	63 562	-42,6	1 615 989	-8,9

Anmerkungen Seite 44

## Noch: 3.3 Leistung der Beherbergungsstätten nach Reisegebieten und Betriebsarten

Januar bis September 2020

Reisegebiet Betriebsart	Übernachtungen		Mittlere Aufenthaltsdauer <sup>2)</sup>		Mittlere Auslastung der angebotenen Betten <sup>3)</sup>
	ausländischer Gäste	Veränderung <sup>1)</sup>	aller Gäste	ausländischer Gäste	
<b>Bergisches Land</b>	<b>60 441</b>	<b>-60,2</b>	<b>3,1</b>	<b>2,4</b>	<b>27,6</b>
Hotels	37 940	-64,0	1,9	2,1	21,3
Gasthöfe	721	-9,8	2,1	4,6	18,2
Pensionen	1 277	+99,8	4,6	12,8	28,7
Hotels garnis	11 372	-52,8	2,6	2,5	26,9
Erholungs-, Ferien-, Schulungsheime	3 782	-73,8	2,3	2,7	18,0
Ferienhäuser, -wohnungen, -zentren	.	.	.	.	.
Hütten, Jugendherbergen u. Ä.	327	-81,2	2,1	2,2	15,2
Vorsorge- und Reha-Kliniken	2 560	-28,6	25,5	71,1	72,8
Campingplätze	.	.	.	.	.
<b>Bonn und Rhein-Sieg-Kreis</b>	<b>163 812</b>	<b>-61,6</b>	<b>2,1</b>	<b>2,3</b>	<b>26,9</b>
Hotels	99 174	-64,1	1,8	2,0	25,1
Gasthöfe	.	.	.	.	.
Pensionen	.	.	.	.	.
Hotels garnis	41 831	-62,0	2,0	2,3	28,2
Erholungs-, Ferien-, Schulungsheime	2 549	-81,4	2,6	2,5	23,9
Ferienhäuser, -wohnungen, -zentren	9 707	+55,7	7,1	15,0	39,4
Hütten, Jugendherbergen u. Ä.	.	.	.	.	.
Vorsorge- und Reha-Kliniken	26	-43,5	34,7	13,0	83,2
Campingplätze	.	.	.	.	.
<b>Köln und Rhein-Erft-Kreis</b>	<b>670 893</b>	<b>-63,3</b>	<b>2,0</b>	<b>2,0</b>	<b>29,9</b>
Hotels	387 282	-66,0	1,7	1,8	28,4
Gasthöfe	.	.	.	.	.
Pensionen	18 248	-39,1	3,5	5,7	42,9
Hotels garnis	199 264	-62,4	1,8	2,0	28,1
Erholungs-, Ferien-, Schulungsheime	23 239	+33,2	18,3	x	44,2
Ferienhäuser, -wohnungen, -zentren	.	.	.	.	.
Hütten, Jugendherbergen u. Ä.	.	.	.	.	.
Vorsorge- und Reha-Kliniken	.	.	.	.	.
Campingplätze	.	.	.	.	.
<b>Düsseldorf und Kreis Mettmann</b>	<b>573 938</b>	<b>-64,0</b>	<b>1,7</b>	<b>1,8</b>	<b>23,9</b>
Hotels	362 163	-63,8	1,6	1,7	22,7
Gasthöfe	.	.	.	.	.
Pensionen	503	-67,8	2,4	2,2	14,5
Hotels garnis	198 543	-65,0	1,8	2,1	26,2
Erholungs-, Ferien-, Schulungsheime	.	.	.	.	.
Ferienhäuser, -wohnungen, -zentren	.	.	.	.	.
Hütten, Jugendherbergen u. Ä.	4 507	-60,9	2,0	2,3	23,3
Vorsorge- und Reha-Kliniken	-	-	-	-	-
Campingplätze	1 233	-62,8	2,6	2,1	.
<b>Ruhrgebiet</b>	<b>367 317</b>	<b>-58,7</b>	<b>2,2</b>	<b>2,0</b>	<b>27,5</b>
Hotels	225 233	-60,1	1,7	1,9	23,9
Gasthöfe	927	-55,0	2,2	2,0	16,1
Pensionen	2 001	-50,7	3,3	5,7	30,4
Hotels garnis	116 900	-56,2	1,8	1,9	26,5
Erholungs-, Ferien-, Schulungsheime	2 471	-65,5	3,5	4,6	24,3
Ferienhäuser, -wohnungen, -zentren	11 151	-32,6	7,0	11,9	33,9
Hütten, Jugendherbergen u. Ä.	4 142	-74,8	2,6	2,0	18,7
Vorsorge- und Reha-Kliniken	322	-6,7	29,5	40,3	92,0
Campingplätze	4 170	-61,2	2,3	2,0	.
<b>Bergisches Städtedreieck</b>	<b>32 312</b>	<b>-64,6</b>	<b>2,3</b>	<b>1,9</b>	<b>23,7</b>
Hotels	23 327	-61,5	1,7	1,8	21,9
Gasthöfe	-	-	-	-	-
Pensionen	.	.	.	.	.
Hotels garnis	.	.	.	.	.
Erholungs-, Ferien-, Schulungsheime	271	-75,8	4,4	2,4	23,0
Ferienhäuser, -wohnungen, -zentren	-	-	-	-	-
Hütten, Jugendherbergen u. Ä.	.	.	.	.	.
Vorsorge- und Reha-Kliniken	.	.	.	.	.
Campingplätze	.	.	.	.	.
<b>Nordrhein-Westfalen</b>	<b>3 700 125</b>	<b>-55,0</b>	<b>2,5</b>	<b>2,3</b>	<b>29,0</b>
Hotels	1 954 243	-59,0	1,8	1,9	25,5
Gasthöfe	45 808	-35,5	2,3	3,0	20,5
Pensionen	80 484	-29,9	3,3	4,3	27,0
Hotels garnis	755 500	-60,1	1,9	2,1	26,6
Erholungs-, Ferien-, Schulungsheime	53 653	-51,9	3,7	4,9	22,9
Ferienhäuser, -wohnungen, -zentren	581 024	-27,3	4,7	5,4	35,6
Hütten, Jugendherbergen u. Ä.	58 844	-66,9	2,2	2,5	18,9
Vorsorge- und Reha-Kliniken	8 291	-37,6	25,9	37,7	74,7
Campingplätze	162 278	-41,8	2,8	2,6	.

Anmerkungen Seite 44

## 3.4 Leistung der Beherbergungsstätten nach Reisegebieten und Herkunftsländern

Januar bis September 2020

Reisegebiet Herkunftsland (ständiger Wohnsitz)	Ankünfte		Übernachtungen			Mittlere Aufenthalts- dauer <sup>3)</sup>
	aller Gäste	Verän- derung <sup>1)</sup>	aller Gäste	Verän- derung <sup>1)</sup>	Anteil <sup>2)</sup>	
<b>Eifel und Region Aachen</b>	<b>611 415</b>	<b>-40,7</b>	<b>1 517 846</b>	<b>-36,5</b>	<b>100</b>	<b>2,5</b>
<b>Bundesrepublik Deutschland</b>	<b>472 082</b>	<b>-38,7</b>	<b>1 164 243</b>	<b>-34,0</b>	<b>76,7</b>	<b>2,5</b>
<b>Ausland</b>	<b>139 333</b>	<b>-46,7</b>	<b>353 603</b>	<b>-43,7</b>	<b>23,3</b>	<b>2,5</b>
<b>Europa</b>	<b>124 905</b>	<b>-43,1</b>	<b>321 747</b>	<b>-39,5</b>	<b>91,0</b>	<b>2,6</b>
EU-Länder	118 147	-42,3	306 037	-39,0	86,5	2,6
Belgien	28 034	-41,9	60 516	-43,5	17,1	2,2
Bulgarien	273	-45,2	603	-37,4	0,2	2,2
Dänemark	1 093	-64,7	2 707	-45,1	0,8	2,5
Estland	107	-32,3	145	-48,4	-	1,4
Finnland	347	-77,3	710	-75,2	0,2	2,0
Frankreich	6 449	-54,4	11 862	-49,7	3,4	1,8
Griechenland	246	-71,7	664	-68,3	0,2	2,7
Republik Irland	296	-71,3	481	-72,7	0,1	1,6
Italien	2 223	-68,8	6 175	-53,4	1,7	2,8
Kroatien	202	-28,1	511	-14,5	0,1	2,5
Lettland	65	-54,5	116	-44,5	-	1,8
Litauen	139	-52,1	639	+13,7	0,2	4,6
Luxemburg	1 401	-53,3	2 530	-46,9	0,7	1,8
Malta	65	+25,0	282	+112,0	0,1	4,3
Niederlande	58 088	-31,3	177 722	-32,4	50,3	3,1
Österreich	2 168	-56,5	4 494	-50,7	1,3	2,1
Polen	2 346	-39,3	7 240	-10,8	2,0	3,1
Portugal	2 332	+241,4	6 214	+293,8	1,8	2,7
Rumänien	1 005	-38,7	2 804	-33,3	0,8	2,8
Schweden	621	-74,1	897	-76,7	0,3	1,4
Slowakische Republik	332	-47,7	765	-38,9	0,2	2,3
Slowenien	187	-50,4	384	-43,9	0,1	2,1
Spanien	1 381	-69,6	2 647	-68,8	0,7	1,9
Tschechische Republik	564	-63,4	1 277	-53,8	0,4	2,3
Ungarn	367	-66,4	943	-62,6	0,3	2,6
Vereinigtes Königreich	7 791	-56,5	12 651	-61,0	3,6	1,6
Zypern	25	-81,3	58	-88,9	-	2,3
Island	106	+19,1	236	+44,8	0,1	2,2
Norwegen	207	-76,6	310	-77,3	0,1	1,5
Russland	875	-67,7	2 544	-64,4	0,7	2,9
Schweiz	3 145	-56,7	6 125	-54,0	1,7	1,9
Türkei	625	-60,2	1 553	-56,6	0,4	2,5
Ukraine	294	-60,4	667	-54,3	0,2	2,3
sonstige europäische Länder	1 506	-5,6	4 275	+20,2	1,2	2,8
<b>Afrika</b>	<b>421</b>	<b>-62,0</b>	<b>1 665</b>	<b>-62,8</b>	<b>0,5</b>	<b>4,0</b>
Republik Südafrika	56	-82,4	142	-84,2	-	2,5
sonstige afrikanische Länder	365	-53,7	1 523	-57,4	0,4	4,2
<b>Asien</b>	<b>3 767</b>	<b>-79,0</b>	<b>10 428</b>	<b>-76,7</b>	<b>2,9</b>	<b>2,8</b>
Arabische Golfstaaten	606	-81,8	2 126	-77,4	0,6	3,5
Volksrepublik China und Hongkong	1 129	-78,3	2 688	-80,0	0,8	2,4
Indien	326	-72,3	2 288	-46,3	0,6	7,0
Israel	96	-86,4	339	-83,5	0,1	3,5
Japan	561	-83,1	833	-85,6	0,2	1,5
Südkorea	304	-74,0	596	-75,0	0,2	2,0
Taiwan	165	-81,8	230	-84,1	0,1	1,4
sonstige asiatische Länder	580	-72,7	1 328	-77,7	0,4	2,3
<b>Amerika</b>	<b>4 989</b>	<b>-66,9</b>	<b>9 614</b>	<b>-70,5</b>	<b>2,7</b>	<b>1,9</b>
Kanada	475	-60,5	748	-73,6	0,2	1,6
USA	3 931	-66,6	6 920	-69,9	2,0	1,8
sonstige nordamerikanische Länder	28	-78,0	87	-62,5	-	3,1
Mittelamerika und Karibik	120	-69,5	562	-38,1	0,2	4,7
Brasilien	214	-74,7	786	-65,1	0,2	3,7
sonstige südamerikanische Länder	221	-69,8	511	-84,6	0,1	2,3
<b>Australien</b>	<b>201</b>	<b>-82,9</b>	<b>582</b>	<b>-78,1</b>	<b>0,2</b>	<b>2,9</b>
<b>Neuseeland und Ozeanien</b>	<b>53</b>	<b>-81,2</b>	<b>110</b>	<b>-81,2</b>	<b>-</b>	<b>2,1</b>
<b>Ohne Angabe</b>	<b>4 997</b>	<b>-19,8</b>	<b>9 457</b>	<b>-16,7</b>	<b>2,7</b>	<b>1,9</b>

1) Veränderung gegenüber dem Vorjahreszeitraum in % – 2) Bei Übernachtungen von Gästen aus der Bundesrepublik Deutschland und dem Ausland: Anteil an allen Übernachtungen im Bundesgebiet; sonst: Anteil an allen Übernachtungen am Ausland zusammen. – 3) mittlere Aufenthaltsdauer in Tagen = Übernachtungen / Ankünfte

## Noch: 3.4 Leistung der Beherbergungsstätten nach Reisegebieten und Herkunftsländern

Januar bis September 2020

Reisegebiet Herkunftsland (ständiger Wohnsitz)	Ankünfte		Übernachtungen			Mittlere Aufenthalts- dauer <sup>3)</sup>
	aller Gäste	Verän- derung <sup>1)</sup>	aller Gäste	Verän- derung <sup>1)</sup>	Anteil <sup>2)</sup>	
<b>Niederrhein</b>	<b>929 302</b>	<b>-46,0</b>	<b>2 122 148</b>	<b>-39,0</b>	<b>100</b>	<b>2,3</b>
<b>Bundesrepublik Deutschland</b>	<b>774 288</b>	<b>-44,2</b>	<b>1 805 646</b>	<b>-36,6</b>	<b>85,1</b>	<b>2,3</b>
<b>Ausland</b>	<b>155 014</b>	<b>-53,4</b>	<b>316 502</b>	<b>-49,8</b>	<b>14,9</b>	<b>2,0</b>
<b>Europa</b>	<b>128 829</b>	<b>-52,4</b>	<b>265 538</b>	<b>-47,3</b>	<b>83,9</b>	<b>2,1</b>
EU-Länder	116 530	-52,1	241 603	-46,9	76,3	2,1
Belgien	10 005	-57,4	19 457	-54,7	6,1	1,9
Bulgarien	632	-71,3	2 170	-46,6	0,7	3,4
Dänemark	1 842	-62,8	3 344	-56,8	1,1	1,8
Estland	378	-57,9	570	-55,3	0,2	1,5
Finnland	426	-79,5	759	-79,6	0,2	1,8
Frankreich	6 907	-56,4	10 399	-59,2	3,3	1,5
Griechenland	581	-49,7	1 334	-45,4	0,4	2,3
Republik Irland	569	-50,9	1 071	-47,0	0,3	1,9
Italien	4 353	-61,1	9 834	-56,2	3,1	2,3
Kroatien	464	-53,5	2 206	-29,9	0,7	4,8
Lettland	184	-73,1	417	-65,5	0,1	2,3
Litauen	378	-52,6	1 734	-24,8	0,5	4,6
Luxemburg	1 163	-52,8	1 845	-53,9	0,6	1,6
Malta	67	-23,0	123	-29,7	-	1,8
Niederlande	59 422	-44,4	101 840	-43,5	32,2	1,7
Österreich	4 234	-54,8	10 495	-44,6	3,3	2,5
Polen	5 884	-44,1	24 510	-34,6	7,7	4,2
Portugal	572	-58,8	1 237	-51,8	0,4	2,2
Rumänien	2 173	-47,8	12 658	-9,5	4,0	5,8
Schweden	887	-73,4	1 611	-69,0	0,5	1,8
Slowakische Republik	794	-57,5	3 483	-31,5	1,1	4,4
Slowenien	627	-21,8	2 517	+0,4	0,8	4,0
Spanien	2 911	-65,2	4 794	-66,0	1,5	1,6
Tschechische Republik	1 345	-61,4	4 415	-44,5	1,4	3,3
Ungarn	758	-55,3	3 347	-25,1	1,1	4,4
Vereinigtes Königreich	8 951	-61,8	15 345	-61,4	4,8	1,7
Zypern	23	-68,1	88	-35,8	-	3,8
Island	46	-60,3	108	-55,4	-	2,3
Norwegen	511	-67,1	991	-62,2	0,3	1,9
Russland	1 246	-66,1	2 484	-67,7	0,8	2,0
Schweiz	5 467	-53,4	9 792	-50,1	3,1	1,8
Türkei	1 657	-59,1	3 559	-51,8	1,1	2,1
Ukraine	980	-53,7	2 314	-35,4	0,7	2,4
sonstige europäische Länder	2 392	-41,0	4 687	-35,5	1,5	2,0
<b>Afrika</b>	<b>505</b>	<b>-69,1</b>	<b>1 604</b>	<b>-68,1</b>	<b>0,5</b>	<b>3,2</b>
Republik Südafrika	83	-79,1	192	-75,7	0,1	2,3
sonstige afrikanische Länder	422	-65,8	1 412	-66,7	0,4	3,3
<b>Asien</b>	<b>3 035</b>	<b>-78,8</b>	<b>10 173</b>	<b>-74,0</b>	<b>3,2</b>	<b>3,4</b>
Arabische Golfstaaten	418	-78,9	2 297	-71,6	0,7	5,5
Volksrepublik China und Hongkong	934	-82,5	1 900	-85,3	0,6	2,0
Indien	301	-77,2	1 687	-57,1	0,5	5,6
Israel	154	-83,8	240	-89,7	0,1	1,6
Japan	274	-80,7	552	-81,8	0,2	2,0
Südkorea	138	-73,8	309	-68,1	0,1	2,2
Taiwan	54	-89,1	111	-92,3	-	2,1
sonstige asiatische Länder	762	-66,2	3 077	-51,7	1,0	4,0
<b>Amerika</b>	<b>2 861</b>	<b>-73,2</b>	<b>6 834</b>	<b>-71,5</b>	<b>2,2</b>	<b>2,4</b>
Kanada	234	-74,7	613	-75,3	0,2	2,6
USA	1 955	-75,4	4 651	-73,0	1,5	2,4
sonstige nordamerikanische Länder	39	-67,2	61	-78,4	-	1,6
Mittelamerika und Karibik	130	-74,5	248	-79,4	0,1	1,9
Brasilien	213	-63,5	488	-69,1	0,2	2,3
sonstige südamerikanische Länder	290	-49,3	773	-36,2	0,2	2,7
<b>Australien</b>	<b>235</b>	<b>-62,6</b>	<b>402</b>	<b>-71,1</b>	<b>0,1</b>	<b>1,7</b>
<b>Neuseeland und Ozeanien</b>	<b>26</b>	<b>-86,2</b>	<b>40</b>	<b>-88,4</b>	<b>-</b>	<b>1,5</b>
<b>Ohne Angabe</b>	<b>19 523</b>	<b>-43,6</b>	<b>31 911</b>	<b>-43,5</b>	<b>10,1</b>	<b>1,6</b>

Anmerkungen Seite 66

## Noch: 3.4 Leistung der Beherbergungsstätten nach Reisegebieten und Herkunftsländern

Januar bis September 2020

Reisegebiet Herkunftsland (ständiger Wohnsitz)	Ankünfte		Übernachtungen			Mittlere Aufenthalts- dauer <sup>3)</sup>
	aller Gäste	Verän- derung <sup>1)</sup>	aller Gäste	Verän- derung <sup>1)</sup>	Anteil <sup>2)</sup>	
<b>Münsterland</b>	<b>778 814</b>	<b>-41,6</b>	<b>1 941 824</b>	<b>-36,4</b>	<b>100</b>	<b>2,5</b>
<b>Bundesrepublik Deutschland</b>	<b>708 597</b>	<b>-40,2</b>	<b>1 757 017</b>	<b>-35,5</b>	<b>90,5</b>	<b>2,5</b>
<b>Ausland</b>	<b>70 217</b>	<b>-52,9</b>	<b>184 807</b>	<b>-43,9</b>	<b>9,5</b>	<b>2,6</b>
<b>Europa</b>	<b>60 644</b>	<b>-48,3</b>	<b>162 565</b>	<b>-39,7</b>	<b>88,0</b>	<b>2,7</b>
EU-Länder	54 703	-47,1	146 634	-38,7	79,3	2,7
Belgien	3 655	-41,8	7 902	-36,2	4,3	2,2
Bulgarien	193	-43,2	1 542	-6,1	0,8	8,0
Dänemark	3 102	-54,8	5 311	-47,5	2,9	1,7
Estland	64	-73,6	137	-71,0	0,1	2,1
Finnland	228	-73,8	464	-67,6	0,3	2,0
Frankreich	2 770	-54,5	4 732	-53,8	2,6	1,7
Griechenland	203	-51,7	808	-23,5	0,4	4,0
Republik Irland	180	-60,6	554	-41,6	0,3	3,1
Italien	1 419	-60,8	3 283	-55,7	1,8	2,3
Kroatien	136	-66,2	1 635	-60,9	0,9	12,0
Lettland	131	-52,7	565	-30,8	0,3	4,3
Litauen	369	-45,3	1 271	-30,2	0,7	3,4
Luxemburg	575	-51,6	936	-53,2	0,5	1,6
Malta	22	-15,4	31	-6,1	-	1,4
Niederlande	26 002	-40,2	53 745	-42,1	29,1	2,1
Österreich	2 306	-53,9	5 909	-42,4	3,2	2,6
Polen	4 500	-31,9	23 292	-13,5	12,6	5,2
Portugal	306	-54,0	796	-34,6	0,4	2,6
Rumänien	1 129	-33,0	15 716	-14,7	8,5	13,9
Schweden	1 629	-68,6	2 165	-67,2	1,2	1,3
Slowakische Republik	268	-36,6	2 371	+19,7	1,3	8,8
Slowenien	353	-34,3	1 908	-38,0	1,0	5,4
Spanien	910	-66,0	1 915	-67,7	1,0	2,1
Tschechische Republik	797	-36,5	2 953	-4,0	1,6	3,7
Ungarn	765	-34,0	1 801	-19,5	1,0	2,4
Vereinigtes Königreich	2 680	-61,3	4 860	-59,6	2,6	1,8
Zypern	11	-62,1	32	-42,9	-	2,9
Island	18	-78,0	26	-84,4	-	1,4
Norwegen	593	-74,6	834	-78,2	0,5	1,4
Russland	408	-76,9	1 057	-76,8	0,6	2,6
Schweiz	3 355	-44,4	6 253	-43,1	3,4	1,9
Türkei	249	-66,8	526	-69,7	0,3	2,1
Ukraine	236	-63,0	826	-64,8	0,4	3,5
sonstige europäische Länder	1 082	-53,0	6 409	-7,8	3,5	5,9
<b>Afrika</b>	<b>169</b>	<b>-72,3</b>	<b>425</b>	<b>-77,2</b>	<b>0,2</b>	<b>2,5</b>
Republik Südafrika	27	-83,5	89	-86,0	-	3,3
sonstige afrikanische Länder	142	-68,2	336	-72,7	0,2	2,4
<b>Asien</b>	<b>1 064</b>	<b>-79,5</b>	<b>3 533</b>	<b>-73,0</b>	<b>1,9</b>	<b>3,3</b>
Arabische Golfstaaten	203	-69,9	547	-63,1	0,3	2,7
Volksrepublik China und Hongkong	284	-83,4	678	-82,6	0,4	2,4
Indien	86	-82,6	454	-76,8	0,2	5,3
Israel	40	-88,7	75	-90,6	-	1,9
Japan	159	-80,4	356	-81,9	0,2	2,2
Südkorea	71	-68,9	178	-71,1	0,1	2,5
Taiwan	21	-82,4	38	-84,0	-	1,8
sonstige asiatische Länder	200	-74,6	1 207	-43,4	0,7	6,0
<b>Amerika</b>	<b>1 681</b>	<b>-75,9</b>	<b>4 570</b>	<b>-70,6</b>	<b>2,5</b>	<b>2,7</b>
Kanada	118	-79,0	305	-76,2	0,2	2,6
USA	1 265	-76,4	3 271	-70,0	1,8	2,6
sonstige nordamerikanische Länder	13	-68,3	22	-71,1	-	1,7
Mittelamerika und Karibik	104	-52,7	196	-66,3	0,1	1,9
Brasilien	74	-82,2	500	-63,4	0,3	6,8
sonstige südamerikanische Länder	107	-73,3	276	-79,4	0,1	2,6
<b>Australien</b>	<b>97</b>	<b>-81,6</b>	<b>288</b>	<b>-78,5</b>	<b>0,2</b>	<b>3,0</b>
<b>Neuseeland und Ozeanien</b>	<b>26</b>	<b>-79,0</b>	<b>65</b>	<b>-73,7</b>	<b>-</b>	<b>2,5</b>
<b>Ohne Angabe</b>	<b>6 536</b>	<b>-64,3</b>	<b>13 361</b>	<b>-51,6</b>	<b>7,2</b>	<b>2,0</b>

Anmerkungen Seite 66

## Noch: 3.4 Leistung der Beherbergungsstätten nach Reisegebieten und Herkunftsländern

Januar bis September 2020

Reisegebiet Herkunftsland (ständiger Wohnsitz)	Ankünfte		Übernachtungen			Mittlere Aufenthalts- dauer <sup>3)</sup>
	aller Gäste	Verän- derung <sup>1)</sup>	aller Gäste	Verän- derung <sup>1)</sup>	Anteil <sup>2)</sup>	
<b>Teutoburger Wald</b>	<b>939 944</b>	<b>-42,7</b>	<b>3 606 125</b>	<b>-32,8</b>	<b>100</b>	<b>3,8</b>
<b>Bundesrepublik Deutschland</b>	<b>855 810</b>	<b>-40,9</b>	<b>3 381 633</b>	<b>-30,9</b>	<b>93,8</b>	<b>4,0</b>
<b>Ausland</b>	<b>84 134</b>	<b>-56,6</b>	<b>224 492</b>	<b>-52,3</b>	<b>6,2</b>	<b>2,7</b>
<b>Europa</b>	<b>65 664</b>	<b>-55,3</b>	<b>183 939</b>	<b>-50,5</b>	<b>81,9</b>	<b>2,8</b>
EU-Länder	57 342	-54,7	162 464	-50,0	72,4	2,8
Belgien	3 681	-55,6	7 054	-59,8	3,1	1,9
Bulgarien	270	-66,9	786	-60,0	0,4	2,9
Dänemark	2 952	-52,9	5 618	-55,8	2,5	1,9
Estland	112	-61,9	225	-59,7	0,1	2,0
Finnland	296	-76,0	841	-60,9	0,4	2,8
Frankreich	3 256	-61,7	6 774	-58,2	3,0	2,1
Griechenland	262	-54,4	961	-51,5	0,4	3,7
Republik Irland	253	-69,9	518	-74,8	0,2	2,0
Italien	1 960	-61,4	4 715	-57,5	2,1	2,4
Kroatien	272	-40,6	1 063	-58,5	0,5	3,9
Lettland	132	-71,1	327	-64,8	0,1	2,5
Litauen	306	-43,1	581	-42,2	0,3	1,9
Luxemburg	468	-54,7	960	-52,1	0,4	2,1
Malta	16	-66,0	40	-70,8	-	2,5
Niederlande	23 786	-47,2	70 250	-46,1	31,3	3,0
Österreich	3 726	-51,4	8 775	-45,8	3,9	2,4
Polen	5 702	-45,2	23 025	-35,7	10,3	4,0
Portugal	373	-54,8	1 372	-52,5	0,6	3,7
Rumänien	834	-50,1	3 249	-41,6	1,4	3,9
Schweden	768	-78,4	1 626	-73,0	0,7	2,1
Slowakische Republik	526	-41,2	1 975	-31,6	0,9	3,8
Slowenien	239	-53,6	820	-49,4	0,4	3,4
Spanien	1 129	-73,5	3 522	-63,8	1,6	3,1
Tschechische Republik	1 677	-51,1	6 593	-36,2	2,9	3,9
Ungarn	500	-64,1	2 516	-51,6	1,1	5,0
Vereinigtes Königreich	3 817	-69,0	8 226	-67,4	3,7	2,2
Zypern	29	-44,2	52	-51,9	-	1,8
Island	35	-61,1	87	-49,4	-	2,5
Norwegen	237	-81,2	388	-82,0	0,2	1,6
Russland	986	-69,8	2 712	-63,0	1,2	2,8
Schweiz	3 812	-54,2	7 661	-51,9	3,4	2,0
Türkei	588	-64,2	1 754	-54,1	0,8	3,0
Ukraine	411	-51,5	979	-46,4	0,4	2,4
sonstige europäische Länder	2 253	-56,4	7 894	-49,4	3,5	3,5
<b>Afrika</b>	<b>378</b>	<b>-63,5</b>	<b>2 400</b>	<b>-45,8</b>	<b>1,1</b>	<b>6,3</b>
Republik Südafrika	71	-78,9	171	-83,5	0,1	2,4
sonstige afrikanische Länder	307	-56,0	2 229	-34,2	1,0	7,3
<b>Asien</b>	<b>1 924</b>	<b>-79,9</b>	<b>9 066</b>	<b>-67,7</b>	<b>4,0</b>	<b>4,7</b>
Arabische Golfstaaten	201	-66,4	2 292	-40,3	1,0	11,4
Volksrepublik China und Hongkong	414	-89,2	1 194	-86,8	0,5	2,9
Indien	203	-73,7	1 236	-54,1	0,6	6,1
Israel	82	-79,6	266	-69,8	0,1	3,2
Japan	237	-84,1	861	-80,5	0,4	3,6
Südkorea	122	-65,4	632	-67,9	0,3	5,2
Taiwan	30	-91,6	204	-68,9	0,1	6,8
sonstige asiatische Länder	635	-64,3	2 381	-47,7	1,1	3,7
<b>Amerika</b>	<b>1 742</b>	<b>-80,5</b>	<b>4 772</b>	<b>-77,9</b>	<b>2,1</b>	<b>2,7</b>
Kanada	124	-84,2	430	-77,1	0,2	3,5
USA	1 127	-82,2	2 746	-80,8	1,2	2,4
sonstige nordamerikanische Länder	21	-85,0	73	-78,0	-	3,5
Mittelamerika und Karibik	150	-57,1	440	-68,3	0,2	2,9
Brasilien	114	-82,6	505	-73,9	0,2	4,4
sonstige südamerikanische Länder	206	-68,7	578	-67,3	0,3	2,8
<b>Australien</b>	<b>82</b>	<b>-89,1</b>	<b>274</b>	<b>-83,9</b>	<b>0,1</b>	<b>3,3</b>
<b>Neuseeland und Ozeanien</b>	<b>28</b>	<b>-78,5</b>	<b>110</b>	<b>-62,3</b>	<b>-</b>	<b>3,9</b>
<b>Ohne Angabe</b>	<b>14 316</b>	<b>-45,5</b>	<b>23 931</b>	<b>-44,4</b>	<b>10,7</b>	<b>1,7</b>

Anmerkungen Seite 66

## Noch: 3.4 Leistung der Beherbergungsstätten nach Reisegebieten und Herkunftsländern

Januar bis September 2020

Reisegebiet Herkunftsland (ständiger Wohnsitz)	Ankünfte		Übernachtungen			Mittlere Aufenthalts- dauer <sup>3)</sup>
	aller Gäste	Verän- derung <sup>1)</sup>	aller Gäste	Verän- derung <sup>1)</sup>	Anteil <sup>2)</sup>	
<b>Sauerland</b>	<b>1 105 558</b>	<b>-34,8</b>	<b>3 761 429</b>	<b>-28,2</b>	<b>100</b>	<b>3,4</b>
<b>Bundesrepublik Deutschland</b>	<b>901 183</b>	<b>-33,8</b>	<b>3 054 740</b>	<b>-26,2</b>	<b>81,2</b>	<b>3,4</b>
<b>Ausland</b>	<b>204 375</b>	<b>-39,0</b>	<b>706 689</b>	<b>-35,7</b>	<b>18,8</b>	<b>3,5</b>
<b>Europa</b>	<b>196 616</b>	<b>-37,7</b>	<b>688 547</b>	<b>-34,5</b>	<b>97,4</b>	<b>3,5</b>
EU-Länder	191 258	-37,5	671 347	-34,4	95,0	3,5
Belgien	19 259	-43,9	64 282	-41,7	9,1	3,3
Bulgarien	210	-40,7	1 125	-58,3	0,2	5,4
Dänemark	4 998	-31,2	18 467	-22,6	2,6	3,7
Estland	56	-48,1	203	-15,4	-	3,6
Finnland	140	-69,8	318	-58,0	-	2,3
Frankreich	1 649	-63,7	4 348	-60,1	0,6	2,6
Griechenland	126	-40,8	264	-52,5	-	2,1
Republik Irland	231	-44,7	545	-48,7	0,1	2,4
Italien	1 515	-46,0	5 268	-26,5	0,7	3,5
Kroatien	118	-58,6	306	-79,2	-	2,6
Lettland	62	-55,4	189	-59,6	-	3,0
Litauen	179	-34,4	806	-39,4	0,1	4,5
Luxemburg	424	-28,6	1 203	-23,2	0,2	2,8
Malta	25	-34,2	37	-63,7	-	1,5
Niederlande	150 441	-34,7	525 616	-33,3	74,4	3,5
Österreich	2 449	-47,1	6 195	-46,3	0,9	2,5
Polen	3 228	-38,4	13 179	-29,9	1,9	4,1
Portugal	344	-60,0	697	-80,5	0,1	2,0
Rumänien	381	-39,8	4 807	+39,2	0,7	12,6
Schweden	375	-75,4	796	-70,0	0,1	2,1
Slowakische Republik	337	-29,5	1 665	-36,8	0,2	4,9
Slowenien	226	-38,8	1 359	+13,8	0,2	6,0
Spanien	659	-58,4	1 843	-47,9	0,3	2,8
Tschechische Republik	966	-52,5	3 123	-34,3	0,4	3,2
Ungarn	753	-13,1	8 219	+41,9	1,2	10,9
Vereinigtes Königreich	2 081	-60,8	6 454	-55,1	0,9	3,1
Zypern	26	-23,5	33	-95,1	-	1,3
Island	10	-86,8	13	-91,4	-	1,3
Norwegen	206	-80,9	540	-81,5	0,1	2,6
Russland	238	-72,6	994	-57,1	0,1	4,2
Schweiz	2 577	-37,9	6 250	-32,7	0,9	2,4
Türkei	307	-53,6	1 280	-19,1	0,2	4,2
Ukraine	99	-62,1	183	-78,2	-	1,8
sonstige europäische Länder	1 921	-33,5	7 940	-25,8	1,1	4,1
<b>Afrika</b>	<b>102</b>	<b>-73,5</b>	<b>187</b>	<b>-78,5</b>	<b>-</b>	<b>1,8</b>
Republik Südafrika	20	-84,6	41	-81,4	-	2,1
sonstige afrikanische Länder	82	-67,8	146	-77,5	-	1,8
<b>Asien</b>	<b>813</b>	<b>-79,8</b>	<b>4 074</b>	<b>-75,0</b>	<b>0,6</b>	<b>5,0</b>
Arabische Golfstaaten	67	-75,8	285	-73,0	-	4,3
Volksrepublik China und Hongkong	264	-86,3	1 095	-80,1	0,2	4,1
Indien	50	-81,9	186	-84,5	-	3,7
Israel	22	-85,3	41	-91,0	-	1,9
Japan	126	-76,0	401	-68,4	0,1	3,2
Südkorea	64	-68,6	387	-57,0	0,1	6,0
Taiwan	21	-88,6	42	-92,7	-	2,0
sonstige asiatische Länder	199	-58,0	1 637	-69,2	0,2	8,2
<b>Amerika</b>	<b>803</b>	<b>-76,5</b>	<b>2 257</b>	<b>-74,8</b>	<b>0,3</b>	<b>2,8</b>
Kanada	70	-83,5	318	-76,1	-	4,5
USA	533	-76,2	1 275	-77,9	0,2	2,4
sonstige nordamerikanische Länder	8	-86,9	41	-78,5	-	5,1
Mittelamerika und Karibik	92	-74,0	332	-60,3	-	3,6
Brasilien	54	-76,0	139	-76,3	-	2,6
sonstige südamerikanische Länder	46	-57,0	152	-35,3	-	3,3
<b>Australien</b>	<b>47</b>	<b>-80,7</b>	<b>138</b>	<b>-77,8</b>	<b>-</b>	<b>2,9</b>
<b>Neuseeland und Ozeanien</b>	<b>4</b>	<b>-90,9</b>	<b>11</b>	<b>-85,1</b>	<b>-</b>	<b>2,8</b>
<b>Ohne Angabe</b>	<b>5 990</b>	<b>-47,5</b>	<b>11 475</b>	<b>-43,7</b>	<b>1,6</b>	<b>1,9</b>

Anmerkungen Seite 66

## Noch: 3.4 Leistung der Beherbergungsstätten nach Reisegebieten und Herkunftsländern

## Januar bis September 2020

Reisegebiet Herkunftsland (ständiger Wohnsitz)	Ankünfte		Übernachtungen			Mittlere Aufenthalts- dauer <sup>3)</sup>
	aller Gäste	Verän- derung <sup>1)</sup>	aller Gäste	Verän- derung <sup>1)</sup>	Anteil <sup>2)</sup>	
<b>Siegerland-Wittgenstein</b>	<b>102 218</b>	<b>-47,5</b>	<b>397 088</b>	<b>-36,7</b>	<b>100</b>	<b>3,9</b>
<b>Bundesrepublik Deutschland</b>	<b>83 689</b>	<b>-45,7</b>	<b>351 769</b>	<b>-34,4</b>	<b>88,6</b>	<b>4,2</b>
<b>Ausland</b>	<b>18 529</b>	<b>-54,6</b>	<b>45 319</b>	<b>-50,3</b>	<b>11,4</b>	<b>2,4</b>
<b>Europa</b>	<b>15 221</b>	<b>-50,4</b>	<b>38 106</b>	<b>-45,4</b>	<b>84,1</b>	<b>2,5</b>
EU-Länder	14 119	-49,2	36 156	-43,7	79,8	2,6
Belgien	1 133	-36,4	2 540	-34,2	5,6	2,2
Bulgarien	73	+9,0	190	+74,3	0,4	2,6
Dänemark	248	-66,8	383	-67,9	0,8	1,5
Estland	43	+30,3	86	+100,0	0,2	2,0
Finnland	65	-57,0	75	-72,7	0,2	1,2
Frankreich	668	-51,5	1 128	-51,4	2,5	1,7
Griechenland	27	-75,2	149	-33,5	0,3	5,5
Republik Irland	33	-61,2	46	-66,4	0,1	1,4
Italien	451	-58,9	1 195	-41,6	2,6	2,6
Kroatien	42	-73,2	66	-79,4	0,1	1,6
Lettland	61	+64,9	1 260	x	2,8	20,7
Litauen	40	-45,9	76	-48,6	0,2	1,9
Luxemburg	47	-44,0	69	-51,7	0,2	1,5
Malta	-	-	-	-	-	-
Niederlande	8 258	-45,2	22 619	-43,7	49,9	2,7
Österreich	780	-47,2	1 416	-42,1	3,1	1,8
Polen	657	-51,5	1 895	-35,9	4,2	2,9
Portugal	56	-30,0	61	-59,3	0,1	1,1
Rumänien	134	-57,7	285	-39,4	0,6	2,1
Schweden	141	-66,3	185	-73,9	0,4	1,3
Slowakische Republik	87	-49,7	294	+13,1	0,6	3,4
Slowenien	79	-41,5	309	-10,4	0,7	3,9
Spanien	206	-55,9	301	-64,8	0,7	1,5
Tschechische Republik	282	-62,3	611	-61,8	1,3	2,2
Ungarn	94	-78,4	255	-80,4	0,6	2,7
Vereinigtes Königreich	411	-68,3	656	-68,8	1,4	1,6
Zypern	3	+200,0	6	-14,3	-	2,0
Island	6	+100,0	6	-	-	1,0
Norwegen	35	-83,6	50	-86,0	0,1	1,4
Russland	169	-61,4	335	-69,8	0,7	2,0
Schweiz	706	-53,6	1 246	-55,8	2,7	1,8
Türkei	97	-64,7	188	-65,5	0,4	1,9
Ukraine	47	-78,0	66	-83,5	0,1	1,4
sonstige europäische Länder	42	-82,2	59	-83,4	0,1	1,4
<b>Afrika</b>	<b>63</b>	<b>-70,0</b>	<b>492</b>	<b>-4,7</b>	<b>1,1</b>	<b>7,8</b>
Republik Südafrika	13	-78,7	67	-48,5	0,1	5,2
sonstige afrikanische Länder	50	-66,4	425	+10,1	0,9	8,5
<b>Asien</b>	<b>374</b>	<b>-84,7</b>	<b>670</b>	<b>-85,8</b>	<b>1,5</b>	<b>1,8</b>
Arabische Golfstaaten	45	-70,4	64	-75,9	0,1	1,4
Volksrepublik China und Hongkong	57	-93,1	131	-92,6	0,3	2,3
Indien	38	-85,3	95	-87,3	0,2	2,5
Israel	21	-77,4	34	-78,8	0,1	1,6
Japan	70	-88,6	99	-88,3	0,2	1,4
Südkorea	46	-81,6	82	-81,6	0,2	1,8
Taiwan	33	-36,5	57	-3,4	0,1	1,7
sonstige asiatische Länder	64	-68,3	108	-74,5	0,2	1,7
<b>Amerika</b>	<b>668</b>	<b>-67,6</b>	<b>1 572</b>	<b>-64,8</b>	<b>3,5</b>	<b>2,4</b>
Kanada	64	-46,7	83	-64,7	0,2	1,3
USA	524	-68,8	1 307	-64,6	2,9	2,5
sonstige nordamerikanische Länder	4	-77,8	44	-44,3	0,1	11,0
Mittelamerika und Karibik	34	-59,0	63	-61,6	0,1	1,9
Brasilien	33	-65,6	46	-70,7	0,1	1,4
sonstige südamerikanische Länder	9	-85,7	29	-79,0	0,1	3,2
<b>Australien</b>	<b>16</b>	<b>-87,9</b>	<b>19</b>	<b>-92,7</b>	<b>-</b>	<b>1,2</b>
<b>Neuseeland und Ozeanien</b>	<b>8</b>	<b>-61,9</b>	<b>13</b>	<b>-60,6</b>	<b>-</b>	<b>1,6</b>
<b>Ohne Angabe</b>	<b>2 179</b>	<b>-58,9</b>	<b>4 447</b>	<b>-61,1</b>	<b>9,8</b>	<b>2,0</b>

Anmerkungen Seite 66



## Noch: 3.4 Leistung der Beherbergungsstätten nach Reisegebieten und Herkunftsländern

Januar bis September 2020

Reisegebiet Herkunftsland (ständiger Wohnsitz)	Ankünfte		Übernachtungen			Mittlere Aufenthalts- dauer <sup>3)</sup>
	aller Gäste	Verän- derung <sup>1)</sup>	aller Gäste	Verän- derung <sup>1)</sup>	Anteil <sup>2)</sup>	
<b>Bergisches Land</b>	<b>234 372</b>	<b>-53,2</b>	<b>726 582</b>	<b>-43,1</b>	<b>100</b>	<b>3,1</b>
<b>Bundesrepublik Deutschland</b>	<b>209 411</b>	<b>-51,7</b>	<b>666 141</b>	<b>-40,8</b>	<b>91,7</b>	<b>3,2</b>
<b>Ausland</b>	<b>24 961</b>	<b>-63,0</b>	<b>60 441</b>	<b>-60,2</b>	<b>8,3</b>	<b>2,4</b>
<b>Europa</b>	<b>20 529</b>	<b>-57,2</b>	<b>50 655</b>	<b>-53,9</b>	<b>83,8</b>	<b>2,5</b>
EU-Länder	18 306	-56,4	45 468	-53,0	75,2	2,5
Belgien	1 722	-60,5	3 370	-60,7	5,6	2,0
Bulgarien	75	-81,9	313	-76,6	0,5	4,2
Dänemark	452	-63,0	711	-65,4	1,2	1,6
Estland	31	-65,2	194	+42,6	0,3	6,3
Finnland	71	-78,6	131	-78,4	0,2	1,8
Frankreich	1 101	-61,2	1 900	-63,3	3,1	1,7
Griechenland	61	-78,0	126	-83,0	0,2	2,1
Republik Irland	173	-3,4	783	+79,6	1,3	4,5
Italien	669	-75,5	1 393	-77,6	2,3	2,1
Kroatien	128	-25,6	249	-55,9	0,4	1,9
Lettland	45	-72,4	107	-67,7	0,2	2,4
Litauen	113	-33,5	198	-38,3	0,3	1,8
Luxemburg	472	-38,1	3 272	-28,3	5,4	6,9
Malta	2	-77,8	3	-85,7	-	1,5
Niederlande	6 794	-48,8	12 798	-52,1	21,2	1,9
Österreich	1 454	-43,1	4 019	-30,9	6,6	2,8
Polen	1 280	-53,0	4 553	-52,6	7,5	3,6
Portugal	364	-7,1	480	-30,9	0,8	1,3
Rumänien	320	-32,9	2 307	+1,6	3,8	7,2
Schweden	261	-73,0	549	-71,2	0,9	2,1
Slowakische Republik	196	-55,0	462	-66,2	0,8	2,4
Slowenien	130	-55,5	1 727	+4,9	2,9	13,3
Spanien	494	-70,3	1 778	-60,6	2,9	3,6
Tschechische Republik	340	-64,0	1 002	-57,6	1,7	2,9
Ungarn	237	-60,8	471	-71,5	0,8	2,0
Vereinigtes Königreich	1 313	-66,2	2 558	-64,0	4,2	1,9
Zypern	8	-61,9	14	-80,6	-	1,8
Island	14	-65,0	25	-66,7	-	1,8
Norwegen	85	-74,2	164	-70,6	0,3	1,9
Russland	178	-86,6	341	-88,1	0,6	1,9
Schweiz	1 364	-53,5	2 856	-46,8	4,7	2,1
Türkei	240	-55,0	835	-39,4	1,4	3,5
Ukraine	125	-69,0	230	-85,6	0,4	1,8
sonstige europäische Länder	217	-52,8	736	-32,6	1,2	3,4
<b>Afrika</b>	<b>95</b>	<b>-65,8</b>	<b>295</b>	<b>-69,9</b>	<b>0,5</b>	<b>3,1</b>
Republik Südafrika	34	-67,0	139	-63,6	0,2	4,1
sonstige afrikanische Länder	61	-65,1	156	-74,0	0,3	2,6
<b>Asien</b>	<b>1 356</b>	<b>-86,7</b>	<b>3 293</b>	<b>-85,3</b>	<b>5,4</b>	<b>2,4</b>
Arabische Golfstaaten	53	-75,3	148	-71,6	0,2	2,8
Volksrepublik China und Hongkong	509	-89,2	1 159	-88,3	1,9	2,3
Indien	156	-91,1	441	-89,6	0,7	2,8
Israel	33	-79,8	63	-85,6	0,1	1,9
Japan	364	-53,8	804	-51,7	1,3	2,2
Südkorea	32	-96,8	73	-96,1	0,1	2,3
Taiwan	9	-95,5	30	-92,9	-	3,3
sonstige asiatische Länder	200	-85,6	575	-83,1	1,0	2,9
<b>Amerika</b>	<b>661</b>	<b>-79,3</b>	<b>2 190</b>	<b>-72,7</b>	<b>3,6</b>	<b>3,3</b>
Kanada	60	-74,8	278	-59,4	0,5	4,6
USA	439	-80,3	1 173	-77,9	1,9	2,7
sonstige nordamerikanische Länder	2	-90,0	7	-84,4	-	3,5
Mittelamerika und Karibik	44	-78,7	111	-84,0	0,2	2,5
Brasilien	55	-82,4	138	-81,6	0,2	2,5
sonstige südamerikanische Länder	61	-69,2	483	-12,8	0,8	7,9
<b>Australien</b>	<b>29</b>	<b>-88,3</b>	<b>48</b>	<b>-90,8</b>	<b>0,1</b>	<b>1,7</b>
<b>Neuseeland und Ozeanien</b>	<b>4</b>	<b>-91,5</b>	<b>6</b>	<b>-94,1</b>	<b>-</b>	<b>1,5</b>
<b>Ohne Angabe</b>	<b>2 287</b>	<b>-58,4</b>	<b>3 954</b>	<b>-60,5</b>	<b>6,5</b>	<b>1,7</b>

Anmerkungen Seite 66

## Noch: 3.4 Leistung der Beherbergungsstätten nach Reisegebieten und Herkunftsländern

Januar bis September 2020

Reisegebiet Herkunftsland (ständiger Wohnsitz)	Ankünfte		Übernachtungen			Mittlere Aufenthalts- dauer <sup>3)</sup>
	aller Gäste	Verän- derung <sup>1)</sup>	aller Gäste	Verän- derung <sup>1)</sup>	Anteil <sup>2)</sup>	
<b>Bonn und Rhein-Sieg-Kreis</b>	<b>570 194</b>	<b>-51,7</b>	<b>1 202 705</b>	<b>-48,1</b>	<b>100</b>	<b>2,1</b>
<b>Bundesrepublik Deutschland</b>	<b>497 735</b>	<b>-49,3</b>	<b>1 038 893</b>	<b>-45,0</b>	<b>86,4</b>	<b>2,1</b>
<b>Ausland</b>	<b>72 459</b>	<b>-63,6</b>	<b>163 812</b>	<b>-61,6</b>	<b>13,6</b>	<b>2,3</b>
<b>Europa</b>	<b>58 298</b>	<b>-58,4</b>	<b>128 063</b>	<b>-54,9</b>	<b>78,2</b>	<b>2,2</b>
EU-Länder	51 018	-57,5	110 246	-54,2	67,3	2,2
Belgien	6 941	-55,7	13 826	-55,1	8,4	2,0
Bulgarien	322	-41,3	1 052	-18,8	0,6	3,3
Dänemark	1 080	-50,4	1 944	-51,9	1,2	1,8
Estland	61	-65,9	105	-71,1	0,1	1,7
Finnland	336	-63,5	581	-70,1	0,4	1,7
Frankreich	3 559	-61,9	7 014	-61,2	4,3	2,0
Griechenland	308	-73,4	752	-72,1	0,5	2,4
Republik Irland	322	-68,0	555	-72,7	0,3	1,7
Italien	2 311	-67,4	5 147	-64,9	3,1	2,2
Kroatien	246	-70,4	835	-67,4	0,5	3,4
Lettland	91	-61,8	465	-12,6	0,3	5,1
Litauen	164	-50,3	521	-32,8	0,3	3,2
Luxemburg	1 140	-57,1	1 947	-53,9	1,2	1,7
Malta	87	+2,4	166	-21,0	0,1	1,9
Niederlande	16 812	-44,3	30 212	-43,6	18,4	1,8
Österreich	3 293	-57,8	7 539	-51,4	4,6	2,3
Polen	2 424	-48,9	11 715	-33,1	7,2	4,8
Portugal	283	-67,1	1 066	-48,2	0,7	3,8
Rumänien	690	-48,9	2 004	-32,5	1,2	2,9
Schweden	644	-67,4	1 223	-66,9	0,7	1,9
Slowakische Republik	349	-69,0	2 601	-35,7	1,6	7,5
Slowenien	237	-48,0	430	-60,5	0,3	1,8
Spanien	1 377	-70,7	2 816	-71,1	1,7	2,0
Tschechische Republik	1 125	-65,4	2 871	-53,4	1,8	2,6
Ungarn	617	-68,0	2 246	-49,4	1,4	3,6
Vereinigtes Königreich	6 174	-68,2	10 573	-70,3	6,5	1,7
Zypern	25	-67,1	40	-82,4	-	1,6
Island	28	-76,1	57	-75,3	-	2,0
Norwegen	176	-83,2	561	-74,6	0,3	3,2
Russland	847	-79,4	2 297	-76,7	1,4	2,7
Schweiz	4 881	-51,6	9 764	-50,5	6,0	2,0
Türkei	422	-74,9	920	-75,6	0,6	2,2
Ukraine	266	-69,7	857	-60,1	0,5	3,2
sonstige europäische Länder	660	-70,4	3 361	-38,1	2,1	5,1
<b>Afrika</b>	<b>684</b>	<b>-79,1</b>	<b>2 594</b>	<b>-72,8</b>	<b>1,6</b>	<b>3,8</b>
Republik Südafrika	107	-82,0	419	-72,0	0,3	3,9
sonstige afrikanische Länder	577	-78,5	2 175	-72,9	1,3	3,8
<b>Asien</b>	<b>3 979</b>	<b>-83,1</b>	<b>12 653</b>	<b>-80,2</b>	<b>7,7</b>	<b>3,2</b>
Arabische Golfstaaten	1 149	-79,8	3 372	-75,6	2,1	2,9
Volksrepublik China und Hongkong	805	-87,4	3 035	-83,4	1,9	3,8
Indien	385	-79,9	1 557	-68,9	1,0	4,0
Israel	145	-82,9	312	-91,0	0,2	2,2
Japan	365	-85,1	1 452	-76,7	0,9	4,0
Südkorea	196	-86,1	500	-81,1	0,3	2,6
Taiwan	120	-81,5	236	-81,0	0,1	2,0
sonstige asiatische Länder	814	-80,5	2 189	-83,3	1,3	2,7
<b>Amerika</b>	<b>4 730</b>	<b>-77,9</b>	<b>11 406</b>	<b>-76,1</b>	<b>7,0</b>	<b>2,4</b>
Kanada	237	-87,3	805	-80,3	0,5	3,4
USA	3 773	-76,3	8 362	-75,4	5,1	2,2
sonstige nordamerikanische Länder	14	-84,9	71	-61,4	-	5,1
Mittelamerika und Karibik	161	-80,9	408	-81,1	0,2	2,5
Brasilien	291	-77,2	902	-72,1	0,6	3,1
sonstige südamerikanische Länder	254	-82,6	858	-78,8	0,5	3,4
<b>Australien</b>	<b>167</b>	<b>-86,9</b>	<b>468</b>	<b>-85,4</b>	<b>0,3</b>	<b>2,8</b>
<b>Neuseeland und Ozeanien</b>	<b>54</b>	<b>-83,3</b>	<b>194</b>	<b>-82,7</b>	<b>0,1</b>	<b>3,6</b>
<b>Ohne Angabe</b>	<b>4 547</b>	<b>-50,5</b>	<b>8 434</b>	<b>-51,1</b>	<b>5,1</b>	<b>1,9</b>

Anmerkungen Seite 66

## Noch: 3.4 Leistung der Beherbergungsstätten nach Reisegebieten und Herkunftsländern

Januar bis September 2020

Reisegebiet Herkunftsland (ständiger Wohnsitz)	Ankünfte		Übernachtungen			Mittlere Aufenthalts- dauer <sup>3)</sup>
	aller Gäste	Verän- derung <sup>1)</sup>	aller Gäste	Verän- derung <sup>1)</sup>	Anteil <sup>2)</sup>	
<b>Köln und Rhein-Erft-Kreis</b>	<b>1 457 765</b>	<b>-54,2</b>	<b>2 890 683</b>	<b>-50,6</b>	<b>100</b>	<b>2,0</b>
<b>Bundesrepublik Deutschland</b>	<b>1 123 651</b>	<b>-49,0</b>	<b>2 219 790</b>	<b>-44,8</b>	<b>76,8</b>	<b>2,0</b>
<b>Ausland</b>	<b>334 114</b>	<b>-65,8</b>	<b>670 893</b>	<b>-63,3</b>	<b>23,2</b>	<b>2,0</b>
<b>Europa</b>	<b>250 022</b>	<b>-60,7</b>	<b>489 116</b>	<b>-58,5</b>	<b>72,9</b>	<b>2,0</b>
EU-Länder	205 321	-61,6	395 525	-59,4	59,0	1,9
Belgien	27 313	-57,5	41 700	-56,3	6,2	1,5
Bulgarien	1 108	-62,1	3 601	-54,7	0,5	3,3
Dänemark	5 099	-61,1	10 295	-60,2	1,5	2,0
Estland	394	-68,8	743	-68,3	0,1	1,9
Finnland	1 150	-76,8	2 339	-76,4	0,3	2,0
Frankreich	18 098	-61,6	30 069	-61,8	4,5	1,7
Griechenland	1 704	-62,1	4 210	-60,5	0,6	2,5
Republik Irland	2 390	-71,0	4 567	-72,1	0,7	1,9
Italien	13 335	-68,5	28 971	-67,0	4,3	2,2
Kroatien	1 172	-61,4	4 229	-44,3	0,6	3,6
Lettland	512	-66,6	1 064	-59,1	0,2	2,1
Litauen	1 172	-45,1	2 837	-35,3	0,4	2,4
Luxemburg	7 458	-59,5	11 302	-56,7	1,7	1,5
Malta	311	-64,3	698	-65,4	0,1	2,2
Niederlande	49 371	-49,9	81 256	-49,1	12,1	1,6
Österreich	12 898	-58,9	25 039	-58,2	3,7	1,9
Polen	8 829	-57,3	33 115	-39,5	4,9	3,8
Portugal	2 249	-64,4	8 026	-39,3	1,2	3,6
Rumänien	3 277	-55,3	10 466	-39,6	1,6	3,2
Schweden	2 723	-75,7	5 277	-75,2	0,8	1,9
Slowakische Republik	871	-63,7	2 012	-61,0	0,3	2,3
Slowenien	690	-60,5	2 031	-48,1	0,3	2,9
Spanien	11 785	-67,7	24 046	-66,3	3,6	2,0
Tschechische Republik	1 920	-70,2	3 584	-71,1	0,5	1,9
Ungarn	1 280	-83,7	3 695	-76,8	0,6	2,9
Vereinigtes Königreich	27 947	-68,4	49 730	-69,1	7,4	1,8
Zypern	265	-63,6	623	-58,5	0,1	2,4
Island	260	-75,8	477	-78,6	0,1	1,8
Norwegen	1 095	-78,6	2 133	-78,8	0,3	1,9
Russland	5 705	-70,0	13 074	-67,0	1,9	2,3
Schweiz	21 524	-50,6	40 574	-49,7	6,0	1,9
Türkei	5 555	-61,9	10 508	-61,9	1,6	1,9
Ukraine	1 946	-63,6	4 714	-58,0	0,7	2,4
sonstige europäische Länder	8 616	-36,8	22 111	-32,1	3,3	2,6
<b>Afrika</b>	<b>2 060</b>	<b>-75,5</b>	<b>14 228</b>	<b>-40,7</b>	<b>2,1</b>	<b>6,9</b>
Republik Südafrika	319	-83,9	1 251	-72,8	0,2	3,9
sonstige afrikanische Länder	1 741	-73,0	12 977	-33,1	1,9	7,5
<b>Asien</b>	<b>22 295</b>	<b>-80,3</b>	<b>59 090</b>	<b>-75,0</b>	<b>8,8</b>	<b>2,7</b>
Arabische Golfstaaten	2 171	-81,2	7 590	-74,5	1,1	3,5
Volksrepublik China und Hongkong	6 424	-84,5	14 343	-82,9	2,1	2,2
Indien	1 839	-81,7	5 348	-73,3	0,8	2,9
Israel	2 131	-56,2	3 402	-68,5	0,5	1,6
Japan	3 550	-76,6	7 298	-73,8	1,1	2,1
Südkorea	1 343	-73,6	3 164	-70,8	0,5	2,4
Taiwan	941	-85,0	1 991	-82,4	0,3	2,1
sonstige asiatische Länder	3 896	-79,3	15 954	-62,0	2,4	4,1
<b>Amerika</b>	<b>35 321</b>	<b>-71,1</b>	<b>68 191</b>	<b>-69,6</b>	<b>10,2</b>	<b>1,9</b>
Kanada	1 884	-80,0	3 393	-80,6	0,5	1,8
USA	28 679	-68,8	52 206	-67,9	7,8	1,8
sonstige nordamerikanische Länder	172	-79,2	359	-74,9	0,1	2,1
Mittelamerika und Karibik	974	-79,4	2 422	-75,3	0,4	2,5
Brasilien	1 916	-78,7	4 881	-74,4	0,7	2,5
sonstige südamerikanische Länder	1 696	-74,3	4 930	-64,8	0,7	2,9
<b>Australien</b>	<b>1 456</b>	<b>-82,3</b>	<b>2 980</b>	<b>-81,5</b>	<b>0,4</b>	<b>2,0</b>
<b>Neuseeland und Ozeanien</b>	<b>374</b>	<b>-80,4</b>	<b>668</b>	<b>-81,6</b>	<b>0,1</b>	<b>1,8</b>
<b>Ohne Angabe</b>	<b>22 586</b>	<b>-74,1</b>	<b>36 620</b>	<b>-74,4</b>	<b>5,5</b>	<b>1,6</b>

Anmerkungen Seite 66

## Noch: 3.4 Leistung der Beherbergungsstätten nach Reisegebieten und Herkunftsländern

Januar bis September 2020

Reisegebiet Herkunftsland (ständiger Wohnsitz)	Ankünfte		Übernachtungen			Mittlere Aufenthalts- dauer <sup>3)</sup>
	aller Gäste	Verän- derung <sup>1)</sup>	aller Gäste	Verän- derung <sup>1)</sup>	Anteil <sup>2)</sup>	
<b>Düsseldorf und Kreis Mettmann</b>	<b>1 135 100</b>	<b>-57,6</b>	<b>1 955 880</b>	<b>-55,9</b>	<b>100</b>	<b>1,7</b>
<b>Bundesrepublik Deutschland</b>	<b>822 052</b>	<b>-53,9</b>	<b>1 381 942</b>	<b>-51,4</b>	<b>70,7</b>	<b>1,7</b>
<b>Ausland</b>	<b>313 048</b>	<b>-64,9</b>	<b>573 938</b>	<b>-64,0</b>	<b>29,3</b>	<b>1,8</b>
<b>Europa</b>	<b>236 297</b>	<b>-59,7</b>	<b>429 913</b>	<b>-57,5</b>	<b>74,9</b>	<b>1,8</b>
EU-Länder	192 179	-58,8	347 598	-56,3	60,6	1,8
Belgien	13 389	-56,0	20 238	-55,1	3,5	1,5
Bulgarien	1 101	-54,0	2 484	-45,9	0,4	2,3
Dänemark	4 359	-55,4	7 661	-54,2	1,3	1,8
Estland	716	-49,4	1 352	-49,3	0,2	1,9
Finnland	2 723	-62,8	4 947	-62,8	0,9	1,8
Frankreich	16 686	-57,2	29 262	-54,8	5,1	1,8
Griechenland	3 053	-57,8	6 603	-57,5	1,2	2,2
Republik Irland	2 078	-62,1	3 529	-61,6	0,6	1,7
Italien	15 226	-57,4	32 973	-50,9	5,7	2,2
Kroatien	1 204	-49,3	4 631	-3,5	0,8	3,8
Lettland	637	-48,2	1 238	-43,6	0,2	1,9
Litauen	891	-47,4	1 636	-46,3	0,3	1,8
Luxemburg	3 120	-60,0	4 878	-58,4	0,8	1,6
Malta	375	-42,7	793	-44,5	0,1	2,1
Niederlande	44 383	-51,8	69 681	-50,2	12,1	1,6
Österreich	13 378	-57,6	23 635	-56,5	4,1	1,8
Polen	9 486	-52,4	23 515	-42,5	4,1	2,5
Portugal	2 681	-53,8	5 354	-51,1	0,9	2,0
Rumänien	2 870	-57,6	6 066	-51,4	1,1	2,1
Schweden	4 938	-62,9	8 591	-60,5	1,5	1,7
Slowakische Republik	914	-65,6	1 500	-67,6	0,3	1,6
Slowenien	891	-54,4	2 173	-43,3	0,4	2,4
Spanien	13 982	-65,9	25 820	-64,7	4,5	1,8
Tschechische Republik	2 960	-59,0	4 936	-59,6	0,9	1,7
Ungarn	1 551	-61,9	3 109	-55,9	0,5	2,0
Vereinigtes Königreich	28 187	-67,7	50 195	-66,5	8,7	1,8
Zypern	400	-44,4	798	-51,4	0,1	2,0
Island	278	-60,4	603	-61,2	0,1	2,2
Norwegen	2 576	-61,1	4 700	-59,2	0,8	1,8
Russland	10 425	-69,6	21 636	-68,9	3,8	2,1
Schweiz	17 841	-52,4	30 274	-50,7	5,3	1,7
Türkei	7 157	-59,6	12 790	-58,7	2,2	1,8
Ukraine	2 780	-57,1	6 057	-54,7	1,1	2,2
sonstige europäische Länder	3 061	-80,6	6 255	-77,0	1,1	2,0
<b>Afrika</b>	<b>2 721</b>	<b>-68,5</b>	<b>6 004</b>	<b>-70,4</b>	<b>1,0</b>	<b>2,2</b>
Republik Südafrika	528	-69,2	1 188	-68,8	0,2	2,3
sonstige afrikanische Länder	2 193	-68,4	4 816	-70,7	0,8	2,2
<b>Asien</b>	<b>31 507</b>	<b>-78,7</b>	<b>61 551</b>	<b>-79,0</b>	<b>10,7</b>	<b>2,0</b>
Arabische Golfstaaten	8 453	-76,1	13 751	-82,1	2,4	1,6
Volksrepublik China und Hongkong	6 506	-83,1	14 274	-79,4	2,5	2,2
Indien	2 917	-75,9	5 091	-78,2	0,9	1,7
Israel	1 656	-67,0	3 540	-68,9	0,6	2,1
Japan	6 213	-79,4	13 169	-77,7	2,3	2,1
Südkorea	769	-80,7	1 658	-81,9	0,3	2,2
Taiwan	404	-84,3	1 020	-81,3	0,2	2,5
sonstige asiatische Länder	4 589	-77,6	9 048	-76,4	1,6	2,0
<b>Amerika</b>	<b>19 450</b>	<b>-69,3</b>	<b>36 972</b>	<b>-68,9</b>	<b>6,4</b>	<b>1,9</b>
Kanada	2 843	-40,2	4 508	-52,0	0,8	1,6
USA	13 934	-71,3	26 476	-70,3	4,6	1,9
sonstige nordamerikanische Länder	63	-75,4	122	-74,5	-	1,9
Mittelamerika und Karibik	764	-69,9	1 701	-63,1	0,3	2,2
Brasilien	1 038	-73,3	2 246	-73,2	0,4	2,2
sonstige südamerikanische Länder	808	-75,9	1 919	-72,8	0,3	2,4
<b>Australien</b>	<b>1 154</b>	<b>-77,5</b>	<b>2 375</b>	<b>-75,6</b>	<b>0,4</b>	<b>2,1</b>
<b>Neuseeland und Ozeanien</b>	<b>250</b>	<b>-73,4</b>	<b>609</b>	<b>-66,5</b>	<b>0,1</b>	<b>2,4</b>
<b>Ohne Angabe</b>	<b>21 669</b>	<b>-72,4</b>	<b>36 514</b>	<b>-73,6</b>	<b>6,4</b>	<b>1,7</b>

Anmerkungen Seite 66

## Noch: 3.4 Leistung der Beherbergungsstätten nach Reisegebieten und Herkunftsländern

Januar bis September 2020

Reisegebiet Herkunftsland (ständiger Wohnsitz)	Ankünfte		Übernachtungen			Mittlere Aufenthalts- dauer <sup>3)</sup>
	aller Gäste	Verän- derung <sup>1)</sup>	aller Gäste	Verän- derung <sup>1)</sup>	Anteil <sup>2)</sup>	
<b>Ruhrgebiet</b>	<b>1 343 157</b>	<b>-50,7</b>	<b>2 958 473</b>	<b>-44,3</b>	<b>100</b>	<b>2,2</b>
<b>Bundesrepublik Deutschland</b>	<b>1 157 611</b>	<b>-48,7</b>	<b>2 591 156</b>	<b>-41,4</b>	<b>87,6</b>	<b>2,2</b>
<b>Ausland</b>	<b>185 546</b>	<b>-60,1</b>	<b>367 317</b>	<b>-58,7</b>	<b>12,4</b>	<b>2,0</b>
<b>Europa</b>	<b>157 301</b>	<b>-58,6</b>	<b>303 030</b>	<b>-56,5</b>	<b>82,5</b>	<b>1,9</b>
EU-Länder	135 567	-58,2	259 986	-55,7	70,8	1,9
Belgien	10 158	-56,8	16 973	-54,9	4,6	1,7
Bulgarien	2 003	-48,3	3 472	-45,9	0,9	1,7
Dänemark	3 948	-65,4	6 292	-64,9	1,7	1,6
Estland	207	-69,6	338	-74,9	0,1	1,6
Finnland	988	-72,2	1 868	-71,9	0,5	1,9
Frankreich	10 990	-52,2	17 889	-52,8	4,9	1,6
Griechenland	834	-65,1	2 143	-58,2	0,6	2,6
Republik Irland	873	-60,0	1 943	-57,9	0,5	2,2
Italien	6 074	-62,7	12 873	-61,5	3,5	2,1
Kroatien	702	-59,9	1 906	-68,5	0,5	2,7
Lettland	478	-63,5	799	-67,8	0,2	1,7
Litauen	1 094	-38,5	2 035	-36,6	0,6	1,9
Luxemburg	1 800	-68,9	2 861	-69,0	0,8	1,6
Malta	53	-70,1	105	-73,4	-	2,0
Niederlande	41 707	-53,8	69 813	-51,3	19,0	1,7
Österreich	10 081	-58,1	21 316	-54,6	5,8	2,1
Polen	11 107	-50,5	26 688	-47,9	7,3	2,4
Portugal	980	-68,5	2 698	-62,2	0,7	2,8
Rumänien	4 899	-42,8	12 688	-23,2	3,5	2,6
Schweden	2 357	-75,3	4 386	-71,7	1,2	1,9
Slowakische Republik	891	-56,1	2 926	-53,6	0,8	3,3
Slowenien	1 048	-32,9	5 213	+11,1	1,4	5,0
Spanien	4 160	-65,6	8 299	-66,2	2,3	2,0
Tschechische Republik	2 198	-66,2	4 666	-60,2	1,3	2,1
Ungarn	1 627	-65,1	3 213	-66,1	0,9	2,0
Vereinigtes Königreich	14 145	-65,7	26 200	-65,5	7,1	1,9
Zypern	165	-49,4	383	-56,3	0,1	2,3
Island	106	-66,6	222	-66,8	0,1	2,1
Norwegen	1 129	-70,9	1 969	-73,6	0,5	1,7
Russland	2 155	-69,1	5 313	-65,4	1,4	2,5
Schweiz	10 156	-57,2	18 115	-55,6	4,9	1,8
Türkei	2 370	-64,4	5 178	-70,5	1,4	2,2
Ukraine	2 146	-66,9	3 522	-65,6	1,0	1,6
sonstige europäische Länder	3 672	-55,4	8 725	-51,7	2,4	2,4
<b>Afrika</b>	<b>1 401</b>	<b>-68,2</b>	<b>3 296</b>	<b>-69,0</b>	<b>0,9</b>	<b>2,4</b>
Republik Südafrika	209	-75,9	595	-75,4	0,2	2,8
sonstige afrikanische Länder	1 192	-66,3	2 701	-67,1	0,7	2,3
<b>Asien</b>	<b>5 765</b>	<b>-77,8</b>	<b>16 421</b>	<b>-75,3</b>	<b>4,5</b>	<b>2,8</b>
Arabische Golfstaaten	587	-76,3	2 083	-71,0	0,6	3,5
Volksrepublik China und Hongkong	1 294	-85,0	3 437	-83,3	0,9	2,7
Indien	678	-79,0	3 136	-75,6	0,9	4,6
Israel	392	-72,1	807	-74,1	0,2	2,1
Japan	738	-75,4	1 413	-78,3	0,4	1,9
Südkorea	275	-75,4	566	-74,7	0,2	2,1
Taiwan	137	-78,1	366	-75,6	0,1	2,7
sonstige asiatische Länder	1 664	-69,6	4 613	-63,1	1,3	2,8
<b>Amerika</b>	<b>7 401</b>	<b>-72,1</b>	<b>20 892</b>	<b>-66,0</b>	<b>5,7</b>	<b>2,8</b>
Kanada	957	-58,9	6 984	-7,8	1,9	7,3
USA	5 314	-73,1	11 257	-74,4	3,1	2,1
sonstige nordamerikanische Länder	69	-84,4	100	-87,0	-	1,4
Mittelamerika und Karibik	322	-67,5	782	-65,6	0,2	2,4
Brasilien	370	-77,2	1 020	-73,0	0,3	2,8
sonstige südamerikanische Länder	369	-73,6	749	-75,1	0,2	2,0
<b>Australien</b>	<b>591</b>	<b>-74,6</b>	<b>1 291</b>	<b>-73,1</b>	<b>0,4</b>	<b>2,2</b>
<b>Neuseeland und Ozeanien</b>	<b>152</b>	<b>-65,8</b>	<b>416</b>	<b>-68,2</b>	<b>0,1</b>	<b>2,7</b>
<b>Ohne Angabe</b>	<b>12 935</b>	<b>-48,5</b>	<b>21 971</b>	<b>-53,2</b>	<b>6,0</b>	<b>1,7</b>

Anmerkungen Seite 66

## Noch: 3.4 Leistung der Beherbergungsstätten nach Reisegebieten und Herkunftsländern

Januar bis September 2020

Reisegebiet Herkunftsland (ständiger Wohnsitz)	Ankünfte		Übernachtungen			Mittlere Aufenthalts- dauer <sup>3)</sup>
	aller Gäste	Verän- derung <sup>1)</sup>	aller Gäste	Verän- derung <sup>1)</sup>	Anteil <sup>2)</sup>	
<b>Bergisches Städtedreieck</b>	<b>146 728</b>	<b>-48,5</b>	<b>343 680</b>	<b>-45,9</b>	<b>100</b>	<b>2,3</b>
<b>Bundesrepublik Deutschland</b>	<b>129 487</b>	<b>-45,6</b>	<b>311 368</b>	<b>-42,8</b>	<b>90,6</b>	<b>2,4</b>
<b>Ausland</b>	<b>17 241</b>	<b>-63,4</b>	<b>32 312</b>	<b>-64,6</b>	<b>9,4</b>	<b>1,9</b>
<b>Europa</b>	<b>14 178</b>	<b>-58,3</b>	<b>25 795</b>	<b>-60,1</b>	<b>79,8</b>	<b>1,8</b>
EU-Länder	12 135	-58,8	22 054	-60,6	68,3	1,8
Belgien	888	-66,7	1 534	-66,1	4,7	1,7
Bulgarien	100	-53,3	412	+21,9	1,3	4,1
Dänemark	489	-65,9	749	-65,0	2,3	1,5
Estland	15	-77,6	43	-67,9	0,1	2,9
Finnland	57	-73,0	79	-77,4	0,2	1,4
Frankreich	1 195	-57,9	1 964	-62,1	6,1	1,6
Griechenland	112	-63,8	227	-63,1	0,7	2,0
Republik Irland	87	-56,9	192	-44,0	0,6	2,2
Italien	843	-56,6	1 633	-58,2	5,1	1,9
Kroatien	67	-62,8	139	-71,6	0,4	2,1
Lettland	33	-64,9	74	-55,7	0,2	2,2
Litauen	71	-56,4	115	-57,1	0,4	1,6
Luxemburg	118	-59,9	160	-65,5	0,5	1,4
Malta	3	-76,9	10	-80,8	-	3,3
Niederlande	2 944	-52,6	4 776	-56,6	14,8	1,6
Österreich	904	-41,6	1 643	-47,7	5,1	1,8
Polen	1 348	-50,4	2 797	-44,1	8,7	2,1
Portugal	132	-57,4	193	-62,9	0,6	1,5
Rumänien	277	-57,3	733	-61,6	2,3	2,6
Schweden	268	-82,1	439	-78,5	1,4	1,6
Slowakische Republik	124	-56,8	287	-51,2	0,9	2,3
Slowenien	84	-65,9	186	-69,8	0,6	2,2
Spanien	545	-60,5	860	-64,4	2,7	1,6
Tschechische Republik	371	-53,0	661	-65,1	2,0	1,8
Ungarn	159	-67,1	441	-85,8	1,4	2,8
Vereinigtes Königreich	874	-67,4	1 668	-65,0	5,2	1,9
Zypern	27	+145,5	39	+34,5	0,1	1,4
Island	13	-38,1	23	-32,4	0,1	1,8
Norwegen	63	-78,4	100	-75,4	0,3	1,6
Russland	175	-73,2	442	-69,6	1,4	2,5
Schweiz	1 123	-42,8	2 030	-43,8	6,3	1,8
Türkei	279	-59,6	508	-63,7	1,6	1,8
Ukraine	177	-44,9	323	-55,3	1,0	1,8
sonstige europäische Länder	213	-67,1	315	-70,3	1,0	1,5
<b>Afrika</b>	<b>114</b>	<b>-65,0</b>	<b>295</b>	<b>-67,7</b>	<b>0,9</b>	<b>2,6</b>
Republik Südafrika	11	-73,8	34	-72,1	0,1	3,1
sonstige afrikanische Länder	103	-63,7	261	-67,0	0,8	2,5
<b>Asien</b>	<b>426</b>	<b>-84,9</b>	<b>1 143</b>	<b>-84,3</b>	<b>3,5</b>	<b>2,7</b>
Arabische Golfstaaten	38	-94,5	101	-92,6	0,3	2,7
Volksrepublik China und Hongkong	115	-88,5	255	-89,8	0,8	2,2
Indien	39	-79,7	255	-67,4	0,8	6,5
Israel	27	-76,9	55	-80,0	0,2	2,0
Japan	107	-63,6	222	-71,9	0,7	2,1
Südkorea	8	-91,5	12	-95,2	-	1,5
Taiwan	6	-92,2	13	-91,2	-	2,2
sonstige asiatische Länder	86	-76,4	230	-80,4	0,7	2,7
<b>Amerika</b>	<b>838</b>	<b>-71,2</b>	<b>2 056</b>	<b>-67,7</b>	<b>6,4</b>	<b>2,5</b>
Kanada	42	-73,9	114	-73,1	0,4	2,7
USA	644	-69,4	1 551	-65,7	4,8	2,4
sonstige nordamerikanische Länder	2	-66,7	4	-82,6	-	2,0
Mittelamerika und Karibik	79	-79,8	190	-73,1	0,6	2,4
Brasilien	22	-80,9	50	-84,9	0,2	2,3
sonstige südamerikanische Länder	49	-62,6	147	-59,8	0,5	3,0
<b>Australien</b>	<b>50</b>	<b>-63,8</b>	<b>140</b>	<b>-51,4</b>	<b>0,4</b>	<b>2,8</b>
<b>Neuseeland und Ozeanien</b>	<b>4</b>	<b>-75,0</b>	<b>7</b>	<b>-79,4</b>	<b>-</b>	<b>1,8</b>
<b>Ohne Angabe</b>	<b>1 631</b>	<b>-76,1</b>	<b>2 876</b>	<b>-75,2</b>	<b>8,9</b>	<b>1,8</b>

Anmerkungen Seite 66

## Noch: 3.4 Leistung der Beherbergungsstätten nach Reisegebieten und Herkunftsländern

Januar bis September 2020

Reisegebiet Herkunftsland (ständiger Wohnsitz)	Ankünfte		Übernachtungen			Mittlere Aufenthalts- dauer <sup>3)</sup>
	aller Gäste	Verän- derung <sup>1)</sup>	aller Gäste	Verän- derung <sup>1)</sup>	Anteil <sup>2)</sup>	
<b>Nordrhein-Westfalen</b>	<b>9 354 567</b>	<b>-48,5</b>	<b>23 424 463</b>	<b>-41,4</b>	<b>100</b>	<b>2,5</b>
<b>Bundesrepublik Deutschland</b>	<b>7 735 596</b>	<b>-45,5</b>	<b>19 724 338</b>	<b>-37,9</b>	<b>84,2</b>	<b>2,5</b>
<b>Ausland</b>	<b>1 618 971</b>	<b>-59,1</b>	<b>3 700 125</b>	<b>-55,0</b>	<b>15,8</b>	<b>2,3</b>
<b>Europa</b>	<b>1 328 504</b>	<b>-54,6</b>	<b>3 087 014</b>	<b>-49,8</b>	<b>83,4</b>	<b>2,3</b>
EU-Länder	1 166 625	-53,9	2 745 118	-48,8	74,2	2,4
Belgien	126 178	-52,1	259 392	-49,7	7,0	2,1
Bulgarien	6 360	-56,6	17 750	-46,8	0,5	2,8
Dänemark	29 662	-56,6	63 482	-50,9	1,7	2,1
Estland	2 184	-59,8	4 141	-58,0	0,1	1,9
Finnland	6 827	-71,1	13 112	-70,2	0,4	1,9
Frankreich	73 328	-58,0	127 341	-57,3	3,4	1,7
Griechenland	7 517	-60,9	18 241	-58,3	0,5	2,4
Republik Irland	7 485	-64,8	14 784	-63,9	0,4	2,0
Italien	50 379	-63,2	113 460	-59,0	3,1	2,3
Kroatien	4 753	-56,5	17 776	-48,2	0,5	3,7
Lettland	2 431	-61,4	6 621	-44,8	0,2	2,7
Litauen	4 916	-44,9	12 449	-35,1	0,3	2,5
Luxemburg	18 186	-58,8	31 963	-54,8	0,9	1,8
Malta	1 026	-50,2	2 288	-51,4	0,1	2,2
Niederlande	488 008	-43,0	1 220 328	-39,9	33,0	2,5
Österreich	57 671	-56,3	120 475	-52,6	3,3	2,1
Polen	56 791	-48,9	195 524	-36,7	5,3	3,4
Portugal	10 672	-49,9	28 194	-39,4	0,8	2,6
Rumänien	17 989	-49,0	73 783	-25,9	2,0	4,1
Schweden	15 612	-71,6	27 745	-69,6	0,7	1,8
Slowakische Republik	5 689	-57,6	20 341	-43,8	0,5	3,6
Slowenien	4 791	-46,7	19 057	-24,4	0,5	4,0
Spanien	39 539	-66,9	78 641	-65,6	2,1	2,0
Tschechische Republik	14 545	-61,4	36 692	-52,5	1,0	2,5
Ungarn	8 708	-66,8	30 256	-52,1	0,8	3,5
Vereinigtes Königreich	104 371	-66,4	189 116	-66,2	5,1	1,8
Zypern	1 007	-54,3	2 166	-62,9	0,1	2,2
Island	920	-66,3	1 883	-66,9	0,1	2,0
Norwegen	6 913	-71,9	12 740	-72,0	0,3	1,8
Russland	23 407	-70,4	53 229	-68,5	1,4	2,3
Schweiz	75 951	-52,2	140 940	-50,3	3,8	1,9
Türkei	19 546	-61,5	39 599	-60,9	1,1	2,0
Ukraine	9 507	-61,6	20 738	-58,3	0,6	2,2
sonstige europäische Länder	25 635	-55,2	72 767	-43,9	2,0	2,8
<b>Afrika</b>	<b>8 713</b>	<b>-71,3</b>	<b>33 485</b>	<b>-59,9</b>	<b>0,9</b>	<b>3,8</b>
Republik Südafrika	1 478	-78,0	4 328	-73,8	0,1	2,9
sonstige afrikanische Länder	7 235	-69,4	29 157	-56,4	0,8	4,0
<b>Asien</b>	<b>76 305</b>	<b>-79,8</b>	<b>192 095</b>	<b>-77,0</b>	<b>5,2</b>	<b>2,5</b>
Arabische Golfstaaten	13 991	-77,8	34 656	-77,4	0,9	2,5
Volksrepublik China und Hongkong	18 735	-84,3	44 189	-82,4	1,2	2,4
Indien	7 018	-79,1	21 774	-73,1	0,6	3,1
Israel	4 799	-68,1	9 174	-74,6	0,2	1,9
Japan	12 764	-78,7	27 460	-77,0	0,7	2,2
Südkorea	3 368	-78,2	8 157	-76,2	0,2	2,4
Taiwan	1 941	-84,5	4 338	-82,3	0,1	2,2
sonstige asiatische Länder	13 689	-76,5	42 347	-68,7	1,1	3,1
<b>Amerika</b>	<b>81 145</b>	<b>-71,7</b>	<b>171 326</b>	<b>-70,1</b>	<b>4,6</b>	<b>2,1</b>
Kanada	7 108	-68,8	18 579	-62,6	0,5	2,6
USA	62 118	-71,2	121 195	-70,7	3,3	2,0
sonstige nordamerikanische Länder	435	-79,7	991	-76,0	-	2,3
Mittelamerika und Karibik	2 974	-74,4	7 455	-70,5	0,2	2,5
Brasilien	4 394	-76,9	11 701	-73,0	0,3	2,7
sonstige südamerikanische Länder	4 116	-73,7	11 405	-69,2	0,3	2,8
<b>Australien</b>	<b>4 125</b>	<b>-80,2</b>	<b>9 005</b>	<b>-78,9</b>	<b>0,2</b>	<b>2,2</b>
<b>Neuseeland und Ozeanien</b>	<b>983</b>	<b>-78,0</b>	<b>2 249</b>	<b>-76,6</b>	<b>0,1</b>	<b>2,3</b>
<b>Ohne Angabe</b>	<b>119 196</b>	<b>-62,1</b>	<b>204 951</b>	<b>-61,9</b>	<b>5,5</b>	<b>1,7</b>

Anmerkungen Seite 66

## 4.1 Leistung der Campingplätze nach Herkunftsländern

September 2020

Herkunftsland (ständiger Wohnsitz)	Ankünfte		Übernachtungen			Mittlere Aufenthaltsdauer <sup>3)</sup>
	aller Gäste	Veränderung <sup>1)</sup>	aller Gäste	Veränderung <sup>1)</sup>	Anteil <sup>2)</sup>	
<b>Nordrhein-Westfalen</b>	<b>96 975</b>	<b>+28,4</b>	<b>238 379</b>	<b>+41,3</b>	<b>100</b>	<b>2,5</b>
<b>Bundesrepublik Deutschland</b>	<b>84 332</b>	<b>+33,0</b>	<b>210 887</b>	<b>+49,6</b>	<b>88,5</b>	<b>2,5</b>
<b>Ausland</b>	<b>12 643</b>	<b>+4,2</b>	<b>27 492</b>	<b>-0,8</b>	<b>11,5</b>	<b>2,2</b>
<b>Europa</b>	<b>12 625</b>	<b>+4,8</b>	<b>27 472</b>	<b>-0,2</b>	<b>99,9</b>	<b>2,2</b>
EU-Länder	11 873	+6,2	25 837	-0,8	94,0	2,2
Belgien	1 726	+43,2	3 118	+38,0	11,3	1,8
Bulgarien	7	-30,0	24	+33,3	0,1	3,4
Dänemark	182	-47,7	312	-42,1	1,1	1,7
Estland	-	-	-	-	-	-
Finnland	17	-72,1	55	-40,9	0,2	3,2
Frankreich	72	-69,6	173	-59,8	0,6	2,4
Griechenland	-	-	-	-	-	-
Republik Irland	41	+57,7	220	+378,3	0,8	5,4
Italien	56	-48,1	82	-61,9	0,3	1,5
Kroatien	4	x	5	x	-	1,3
Lettland	-	-	-	-	-	-
Litauen	-	-	-	-	-	-
Luxemburg	55	-39,6	103	-30,4	0,4	1,9
Malta	-	-	-	-	-	-
Niederlande	8 721	+14,4	19 745	+1,1	71,8	2,3
Österreich	110	-26,7	177	-46,4	0,6	1,6
Polen	30	+36,4	90	+1,1	0,3	3,0
Portugal	10	-28,6	17	-32,0	0,1	1,7
Rumänien	3	-75,0	37	-56,0	0,1	12,3
Schweden	179	-55,7	247	-48,3	0,9	1,4
Slowakische Republik	8	x	11	x	-	1,4
Slowenien	1	-50,0	1	-50,0	-	1,0
Spanien	32	-53,6	107	-10,1	0,4	3,3
Tschechische Republik	9	+50,0	25	-35,9	0,1	2,8
Ungarn	8	-	11	-59,3	-	1,4
Vereinigtes Königreich	602	-22,1	1 277	-18,1	4,6	2,1
Zypern	-	-	-	-	-	-
Island	-	-	-	-	-	-
Norwegen	25	-87,2	52	-81,4	0,2	2,1
Russland	-	-	-	-	-	-
Schweiz	403	+2,3	799	+3,8	2,9	2,0
Türkei	4	+100,0	7	-12,5	-	1,8
Ukraine	16	x	19	x	0,1	1,2
sonstige europäische Länder	304	+23,1	758	+93,4	2,8	2,5
<b>Afrika</b>	<b>1</b>	<b>-83,3</b>	<b>1</b>	<b>-97,1</b>	<b>-</b>	<b>1,0</b>
Republik Südafrika	1	-50,0	1	-87,5	-	1,0
sonstige afrikanische Länder	-	-	-	-	-	-
<b>Asien</b>	<b>4</b>	<b>-42,9</b>	<b>4</b>	<b>-42,9</b>	<b>-</b>	<b>1,0</b>
Arabische Golfstaaten	-	-	-	-	-	-
Volksrepublik China und Hongkong	4	x	4	x	-	1,0
Indien	-	-	-	-	-	-
Israel	-	-	-	-	-	-
Japan	-	-	-	-	-	-
Südkorea	-	-	-	-	-	-
Taiwan	-	-	-	-	-	-
sonstige asiatische Länder	-	-	-	-	-	-
<b>Amerika</b>	<b>7</b>	<b>-84,4</b>	<b>9</b>	<b>-86,8</b>	<b>-</b>	<b>1,3</b>
Kanada	-	-	-	-	-	-
USA	2	-80,0	2	-89,5	-	1,0
sonstige nordamerikanische Länder	-	-	-	-	-	-
Mittelamerika und Karibik	4	-	6	+50,0	-	1,5
Brasilien	1	-92,3	1	-94,1	-	1,0
sonstige südamerikanische Länder	-	-	-	-	-	-
<b>Australien</b>	<b>6</b>	<b>-76,0</b>	<b>6</b>	<b>-85,7</b>	<b>-</b>	<b>1,0</b>
<b>Neuseeland und Ozeanien</b>	<b>-</b>	<b>-</b>	<b>-</b>	<b>-</b>	<b>-</b>	<b>-</b>
<b>Ohne Angabe</b>	<b>-</b>	<b>-</b>	<b>-</b>	<b>-</b>	<b>-</b>	<b>-</b>

1) Veränderung gegenüber dem Vorjahreszeitraum in % – 2) Bei Übernachtungen von Gästen aus der Bundesrepublik Deutschland und dem Ausland: Anteil an allen Übernachtungen im Bundesgebiet; sonst: Anteil an allen Übernachtungen am Ausland zusammen. – 3) mittlere Aufenthaltsdauer in Tagen = Übernachtungen / Ankünfte



## 4.2 Leistung der Campingplätze nach Herkunftsländern

Januar bis September 2020

Herkunftsland (ständiger Wohnsitz)	Ankünfte		Übernachtungen			Mittlere Aufenthaltsdauer <sup>3)</sup>
	aller Gäste	Veränderung <sup>1)</sup>	aller Gäste	Veränderung <sup>1)</sup>	Anteil <sup>2)</sup>	
<b>Nordrhein-Westfalen</b>	<b>576 250</b>	<b>-17,3</b>	<b>1 615 989</b>	<b>-8,9</b>	<b>100</b>	<b>2,8</b>
<b>Bundesrepublik Deutschland</b>	<b>512 688</b>	<b>-12,5</b>	<b>1 453 711</b>	<b>-2,7</b>	<b>90,0</b>	<b>2,8</b>
<b>Ausland</b>	<b>63 562</b>	<b>-42,6</b>	<b>162 278</b>	<b>-41,8</b>	<b>10,0</b>	<b>2,6</b>
<b>Europa</b>	<b>63 302</b>	<b>-42,4</b>	<b>161 745</b>	<b>-41,7</b>	<b>99,7</b>	<b>2,6</b>
EU-Länder	58 587	-42,5	148 723	-43,2	91,6	2,5
Belgien	8 182	-35,3	16 535	-35,9	10,2	2,0
Bulgarien	26	-31,6	120	-15,5	0,1	4,6
Dänemark	906	-63,1	2 113	-58,8	1,3	2,3
Estland	4	-86,7	9	-82,7	-	2,3
Finnland	123	-69,9	232	-62,0	0,1	1,9
Frankreich	717	-72,7	1 368	-72,5	0,8	1,9
Griechenland	8	+14,3	20	+33,3	-	2,5
Republik Irland	208	-38,5	831	-12,3	0,5	4,0
Italien	339	-78,7	769	-68,1	0,5	2,3
Kroatien	9	-30,8	29	-27,5	-	3,2
Lettland	1	-85,7	2	-85,7	-	2,0
Litauen	14	-80,8	58	-42,0	-	4,1
Luxemburg	259	-54,3	630	-51,9	0,4	2,4
Malta	6	+200,0	30	x	-	5,0
Niederlande	44 275	-37,2	118 194	-40,7	72,8	2,7
Österreich	376	-63,4	887	-60,5	0,5	2,4
Polen	176	-66,4	731	-46,8	0,5	4,2
Portugal	38	-46,5	72	-54,1	-	1,9
Rumänien	39	-62,5	275	-11,3	0,2	7,1
Schweden	724	-76,0	885	-77,7	0,5	1,2
Slowakische Republik	8	-60,0	11	-57,7	-	1,4
Slowenien	15	-74,1	17	-82,3	-	1,1
Spanien	230	-66,1	664	-47,1	0,4	2,9
Tschechische Republik	34	-83,4	64	-80,9	-	1,9
Ungarn	32	-67,3	70	-72,2	-	2,2
Vereinigtes Königreich	1 836	-62,2	4 101	-62,0	2,5	2,2
Zypern	2	-50,0	6	-25,0	-	3,0
Island	3	-93,5	6	-91,3	-	2,0
Norwegen	366	-76,7	528	-77,6	0,3	1,4
Russland	32	-71,7	76	-63,3	-	2,4
Schweiz	1 555	-55,4	3 331	-52,0	2,1	2,1
Türkei	25	+19,0	39	-58,1	-	1,6
Ukraine	24	-46,7	48	-42,2	-	2,0
sonstige europäische Länder	2 710	+1,3	8 994	+46,1	5,5	3,3
<b>Afrika</b>	<b>9</b>	<b>-75,0</b>	<b>13</b>	<b>-85,7</b>	<b>-</b>	<b>1,4</b>
Republik Südafrika	5	-73,7	5	-89,1	-	1,0
sonstige afrikanische Länder	4	-76,5	8	-82,2	-	2,0
<b>Asien</b>	<b>109</b>	<b>-51,8</b>	<b>221</b>	<b>-43,9</b>	<b>0,1</b>	<b>2,0</b>
Arabische Golfstaaten	-	-	-	-	-	-
Volksrepublik China und Hongkong	18	-78,0	32	-72,6	-	1,8
Indien	5	-16,7	20	+233,3	-	4,0
Israel	-	-	-	-	-	-
Japan	3	-70,0	3	-72,7	-	1,0
Südkorea	8	-81,4	17	-82,3	-	2,1
Taiwan	4	-55,6	9	-18,2	-	2,3
sonstige asiatische Länder	71	+144,8	140	+125,8	0,1	2,0
<b>Amerika</b>	<b>90</b>	<b>-67,5</b>	<b>185</b>	<b>-66,7</b>	<b>0,1</b>	<b>2,1</b>
Kanada	12	-82,9	26	-78,2	-	2,2
USA	16	-86,6	32	-89,2	-	2,0
sonstige nordamerikanische Länder	-	-	-	-	-	-
Mittelamerika und Karibik	32	+255,6	66	x	-	2,1
Brasilien	3	-91,4	3	-93,9	-	1,0
sonstige südamerikanische Länder	27	-38,6	58	-31,0	-	2,1
<b>Australien</b>	<b>22</b>	<b>-86,6</b>	<b>26</b>	<b>-89,3</b>	<b>-</b>	<b>1,2</b>
<b>Neuseeland und Ozeanien</b>	<b>3</b>	<b>-95,3</b>	<b>10</b>	<b>-89,5</b>	<b>-</b>	<b>3,3</b>
<b>Ohne Angabe</b>	<b>27</b>	<b>+125,0</b>	<b>78</b>	<b>+310,5</b>	<b>-</b>	<b>2,9</b>

Anmerkungen Seite 79

Reisegebiete in Nordrhein-Westfalen



Grafik: IT.NRW

- Eifel und Region Aachen
- Niederrhein
- Münsterland
- Teutoburger Wald
- Sauerland
- Siegerland-Wittgenstein
- Bergisches Land
- Bergisches Städtedreieck
- Bonn und Rhein-Sieg-Kreis
- Köln und Rhein-Erft-Kreis
- Düsseldorf und Kreis Mettmann
- Ruhrgebiet

## Reisegebiete in Nordrhein-Westfalen

Amtliche Schlüssel-Nummer	Verwaltungsbezirk	Amtliche Schlüssel-Nummer	Verwaltungsbezirk
<b>Eifel und Region Aachen</b>		<b>Bergisches Land</b>	
334 000	Städteregion Aachen	316 000	Leverkusen, krfr. Stadt
358 000	Kreis Düren	374 000	Oberbergischer Kreis
366 000	Kreis Euskirchen	378 000	Rhein.-Berg. Kreis
<b>Niederrhein</b>		<b>Bergisches Städtedreieck</b>	
112 000	Duisburg, krfr. Stadt	120 000	Remscheid, krfr. Stadt
114 000	Krefeld, krfr. Stadt	122 000	Solingen, krfr. Stadt
116 000	Mönchengladbach, krfr. Stadt	124 000	Wuppertal, krfr. Stadt
154 000	Kreis Kleve		
162 000	Rhein-Kreis Neuss		
166 000	Kreis Viersen		
170 000	Kreis Wesel		
370 000	Kreis Heinsberg		
<b>Münsterland</b>		<b>Bonn und Rhein-Sieg-Kreis</b>	
515 000	Münster, krfr. Stadt	314 000	Bonn, krfr. Stadt
554 000	Kreis Borken	382 000	Rhein-Sieg-Kreis
558 000	Kreis Coesfeld		
566 000	Kreis Steinfurt		
570 000	Kreis Warendorf		
<b>Teutoburger Wald</b>		<b>Köln und Rhein-Erft-Kreis</b>	
711 000	Bielefeld, krfr. Stadt	315 000	Köln, krfr. Stadt
754 000	Kreis Gütersloh	362 000	Rhein-Erft-Kreis
758 000	Kreis Herford		
762 000	Kreis Höxter		
766 000	Kreis Lippe		
770 000	Kreis Minden-Lübbecke		
774 000	Kreis Paderborn		
<b>Sauerland</b>		<b>Düsseldorf und Kreis Mettmann</b>	
958 000	Hochsauerland Kreis	111 000	Düsseldorf, krfr. Stadt
962 000	Märkischer Kreis	158 000	Kreis Mettmann
966 000	Kreis Olpe		
974 000	Kreis Soest		
<b>Siegerland-Wittgenstein</b>		<b>Ruhrgebiet</b>	
970 000	Kreis Siegen-Wittgenstein	113 000	Essen, krfr. Stadt
		117 000	Mülheim an der Ruhr, krfr. Stadt
		119 000	Oberhausen, krfr. Stadt
		512 000	Bottrop, krfr. Stadt
		513 000	Gelsenkirchen, krfr. Stadt
		562 000	Kreis Recklinghausen
		911 000	Bochum, krfr. Stadt
		913 000	Dortmund, krfr. Stadt
		914 000	Hagen, krfr. Stadt
		915 000	Hamm, krfr. Stadt
		916 000	Herne, krfr. Stadt
		954 000	Ennepe-Ruhr-Kreis
		978 000	Kreis Unna

### Kur- und Erholungsorte in Nordrhein-Westfalen

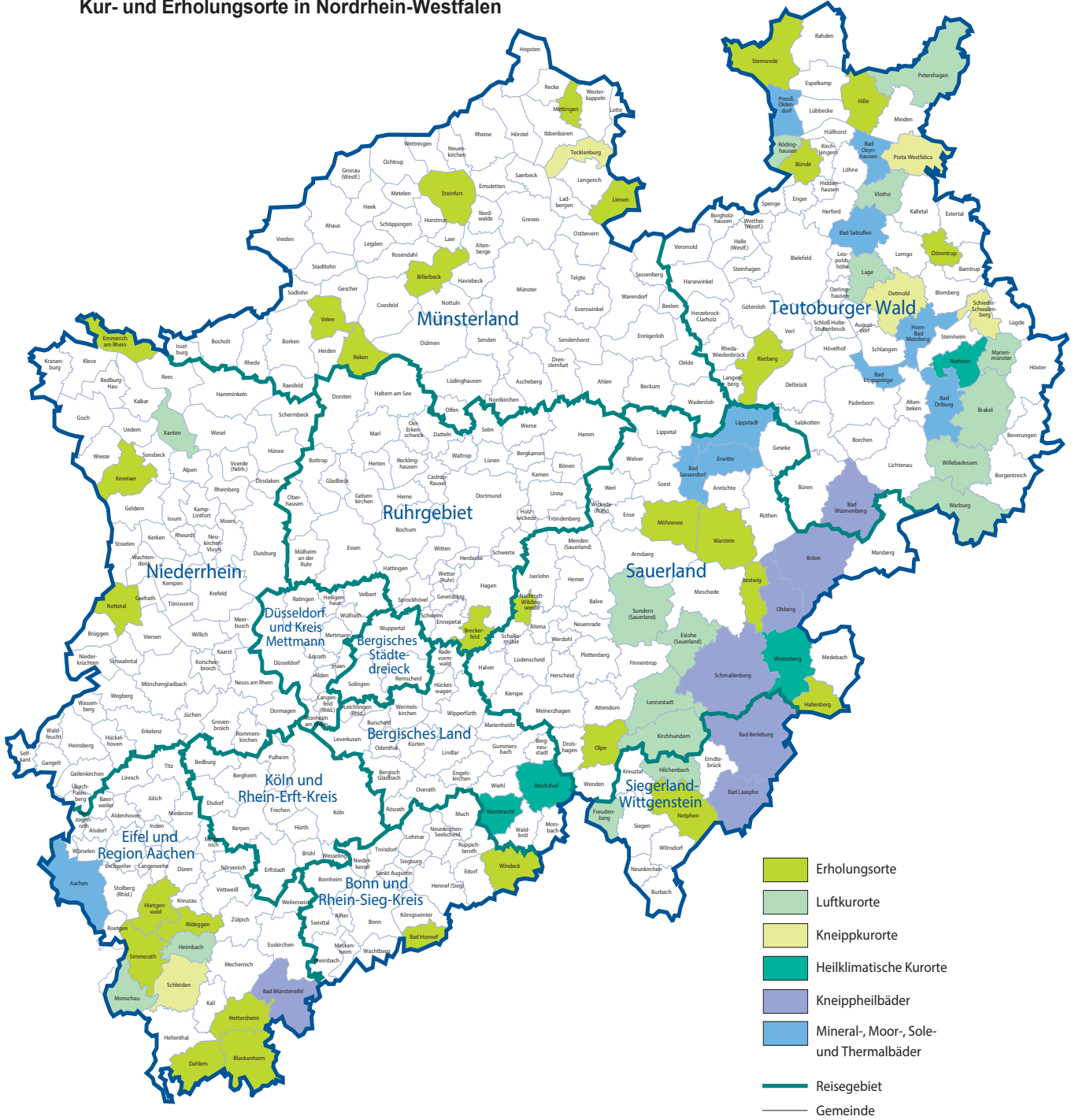

Grafik: IT.NRW

## Kurorte und Erholungsorte in Nordrhein-Westfalen

Amtliche Schlüssel-Nummer	Gemeinde	Amtliche Schlüssel-Nummer	Gemeinde
<b>Mineral-, Moor-, Sole- und Thermalbäder</b>		<b>noch: Luftkurort</b>	
334 002	Aachen, Stadt	966 016	Kirchhündem
762 004	Bad Driburg, Stadt	766 040	Lage, Stadt
774 008	Bad Lippspringe, Stadt	966 020	Lennebstadt, Stadt
770 004	Bad Oeynhauscn, Stadt	762 024	Marienmünster, Stadt
766 008	Bad Salzuflen, Stadt	334 020	Monschau, Stadt
974 008	Bad Sassendorf	770 028	Petershagen, Stadt
974 016	Erwitte, Stadt	758 028	Rödinghausen
766 032	Horn-Bad Meinberg, Stadt	958 044	Sundern (Sauerland), Stadt
974 028	Lippstadt, Stadt	758 036	Vlotho, Stadt
770 036	Preußisch-Oldendorf, Stadt	762 036	Warburg, Stadt
		762 040	Willebadessen, Stadt
		170 052	Xanten, Stadt
<b>Heilklimatischer Kurort</b>		<b>Erholungsort</b>	
762 028	Nieheim, Stadt	382 008	Bad Honnef, Stadt
374 032	Nümbrecht	958 008	Bestwig
374 040	Reichshof	558 008	Billerbeck, Stadt
958 048	Winterberg, Stadt	366 008	Blankenheim
		954 004	Breckerfeld, Stadt
		758 004	Bünde, Stadt
		366 012	Dahlem
		766 024	Dörentrup
		154 008	Emmerich am Rhein, Stadt
		958 020	Hallenberg, Stadt
		770 012	Hille
		358 016	Hürtgenwald
		154 032	Kevelaer, Stadt
		566 044	Lienen
		566 056	Mettingen
		974 032	Möhnesee
		962 044	Nachrodt-Wiblingwerde
		970 032	Netphen, Stadt
		366 032	Nettersheim
		166 016	Nettetal, Stadt
		358 044	Nideggen, Stadt
		966 024	Olpe, Stadt
		554 044	Reken
		754 032	Rietberg, Stadt
		334 028	Simmerath
		566 084	Steinfurt, Stadt
		770 044	Stemwede
		554 064	Velen, Stadt
		974 044	Warstein, Stadt
		382 076	Windeck
<b>Kneippkurort</b>			
766 020	Detmold, Stadt		
770 032	Porta Westfalica, Stadt		
766 060	Schieder-Schwalenberg, Stadt		
366 036	Schleiden, Stadt		
566 088	Tecklenburg, Stadt		
<b>Kneippheilbad</b>			
970 004	Bad Berleburg, Stadt		
970 028	Bad Laasphe, Stadt		
366 004	Bad Münstereifel, Stadt		
774 040	Bad Wünnenberg, Stadt		
958 012	Brilon, Stadt		
958 036	Olsberg, Stadt		
958 040	Schmallenberg, Stadt		
<b>Luftkurort</b>			
762 016	Brakel, Stadt		
958 016	Eslöhe (Sauerland)		
970 016	Freudenberg, Stadt		
358 012	Heimbach, Stadt		
970 020	Hilchenbach, Stadt		

Stand: Dezember 2018

# Veröffentlichungen aus den Fachbereichen Handel und Verkehr

## Entwicklung von Umsatz und Beschäftigung in nordrhein-westfälischen Unternehmen des Einzelhandels, des Kraftfahrzeughandels, des Großhandels und des Gastgewerbes

Inhalt: Jedes der drei monatlich erscheinenden Hefte enthält die vorläufigen Ergebnisse der Umsatzentwicklung und der Entwicklung der Beschäftigtenzahlen als Messzahlen auf der Basis des Jahres 2015 und als prozentuale Abweichung zum Vormonat und zum Vorjahresmonat. Die Ergebnisse werden in einigen Eckzahlen für die wichtigsten Wirtschaftszweige dargestellt.

Einzelhandel: Artikel-Nr. G11  
Gastgewerbe: Artikel-Nr. G43  
Großhandel: Artikel-Nr. G12  
Kraftfahrzeughandel (inkl. Instandhaltung und Reparatur): Artikel-Nr. G15

**Fachliche Auskünfte zu diesen Veröffentlichungen erteilen Ihnen gerne Matthias Baer und Numan Yazici unter Telefon-Nr. 0211 9449-3787 bzw. 0211 9449-3785.**

## Gäste und Übernachtungen im Reiseverkehr Nordrhein-Westfalens

Inhalt: Das Heft enthält vorläufige Ergebnisse von Ankünften, Übernachtungen und Aufenthaltsdauer der Gäste in nordrhein-westfälischen Beherbergungsstätten sowie die Zahl der Beherbergungsstätten, Gästebetten und die prozentuale Kapazitätsauslastung gegliedert nach Bade-, Kur-, Erholungsorten und sonstigen Gemeinden, nach Betriebsarten, Regionaleinheiten, Reisegebieten und nach Herkunftsländern. Dargestellt wird die Anzahl, die prozentuale Veränderung gegenüber dem Vorjahresmonat sowie die durchschnittliche Aufenthaltsdauer in Tagen.

Artikel-Nr. G41

**Fachliche Auskünfte zu diesen Veröffentlichungen erteilen Ihnen gerne Markus Sesterhenn und Michael Schumann unter Telefon-Nr. 0211 9449-3816 bzw. 0211 9449-3818.**

## Straßenverkehrsunfälle in Nordrhein-Westfalen

Inhalt: Der Monatsbericht enthält Ergebnisse von Straßenverkehrsunfällen und dabei Verunglückten in Nordrhein-Westfalen nach Unfallkategorien, nach Straßen-, Unfallarten, Unfalltypen, nach Tagesdatum, Ortslage, Art der Verkehrsbeteiligung, Unfallursachen und nach Fehlverhalten der Fahrzeugführer sowie die Anzahl der Verunglückten nach der Schwere der Verletzung, Altersgruppen und Geschlecht. Dargestellt werden die monatlichen und die kumulierten Zahlen, die Vorjahresergebnisse und die prozentuale Veränderung gegenüber den Vorjahreszeiträumen. Auf Gemeindeebene sind Ergebnisse nach Ortslage und Unfallkategorien enthalten.

Artikel-Nr. H12

## Straßenverkehrsunfälle in Nordrhein-Westfalen

Inhalt: Der Bericht enthält Ergebnisse von Straßenverkehrsunfällen und dabei Verunglückten in Nordrhein-Westfalen nach Unfallkategorien, nach Straßen-, Unfallarten, Unfalltypen, nach Tagesdatum, Ortslage, Art der Verkehrsbeteiligung, Unfallursachen und nach Fehlverhalten der Fahrzeugführer sowie die Anzahl der Verunglückten nach der Schwere der Verletzung, Altersgruppen und Geschlecht. Dargestellt werden die Jahreswerte, die Vorjahresergebnisse und die prozentuale Veränderung gegenüber den Vorjahreszeiträumen. Auf Gemeindeebene sind Ergebnisse nach Ortslage und Unfallkategorien enthalten. Zahlreiche Grafiken und eine Farbkarte runden den Bericht ab.

Artikel-Nr. H13

**Fachliche Auskünfte zu diesen Veröffentlichungen erteilen Ihnen gerne Petra Focks und Dirk Kamps unter Telefon-Nr. 0211 9449-3820 bzw. 0211 9449-3827.**

## Binnenschifffahrt in Nordrhein-Westfalen

Inhalt: Der Monatsbericht enthält die Entwicklung des Güterverkehrs auf den nordrhein-westfälischen Binnenwasserstraßen nach Verkehrsbeziehungen und Güterabteilungen. Dargestellt werden die monatlichen Gütermengen in Tonnen bzw. der Containerumschlag für Nordrhein-Westfalen, die Mengen des Vormonats und des Vorjahresmonats sowie die kumulierten Jahreshütermengen im Vergleich zum Vorjahreszeitraum mit der prozentualen Veränderung.

Artikel-Nr. H21

**Fachliche Auskünfte zu dieser Veröffentlichungen erteilen Ihnen gerne Dirk Kamps und Sabine Schmidt unter Telefon-Nr. 0211 9449-3827 bzw. 0211 9449-3826.**