



und Erden. . .	2	x	.	.	1200	Tabakerzeugnisse (ohne Abfälle) . . . . .	5	x
rdgas- . . . . .	-	-	-	-	1299	Veredlung von Erzeugnissen dieser Güter- abteilung . . . . .	-	-
ergbau . . . . .	2	x	.	.	13	Textilien . . . . .	237	x
und Erden. . .	92	x	4 232 700	32	1310	Textile Spinnstoffe und Garne. . . . .	10	17 099 206
. . . . .	22	x	196 962	7	1320	Gewebe. . . . .	43	69 407 753
. . . . .	157	x	4 410 627	31	1330	Textilveredlung. . . . .	48	x
. . . . .	10	x	9 609 047	5	1391	Gewirke und Gestricke. . . . .	12	x
erzeugnisse .	6	x	148 319	14	1392	Konfektionierte Textilwaren (ohne Bekleidung) . . . . .	70	x
oren, . . . . .	12	x	495 480	26	1393	Teppiche und textile Fußbodenbeläge, auch konfektioniert . . . . .	kg	14 36 845 082
. g. . . . .	42	x	1 211 722	35	1394	Seilerwaren . . . . .	kg	4 3 029 310
. . . . .	11	.	2 885 581	30	1395	Vliesstoffe (auch getränkt, bestrichen, überzogen oder mit Lagen versehen) und Erzeugnisse daraus (ohne Bekleidung). . . . .	kg	12 49 308 780
. . . . .	4	.	97 467	16	1396	Technische Textilien . . . . .	65	x
peiseeis) . . . . .	27	x	1 342 737	8	1399	Sonstige Textilwaren, a. n. g. . . . .	5	x
. . . . .	4	x	85 542 600	10	14	Bekleidung . . . . .	49	x
. . . . .	26	x	577 201	19	1411	Bekleidung aus Leder oder rekonstituiertem Leder (einschl. Mänteln) (ohne Bekleidungs- zubehör, Schuhe und Kopfbedeckungen) . . . . .	-	-
. . . . .	13	x	460 971	42	1412	Arbeits- und Berufsbekleidung . . . . .	St	11 1 075 085
. . . . .	508	x	3 186 592	26	1413	Sonstige Oberbekleidung (ohne Arbeits- und Berufsbekleidung). . . . .	St	19 5 795 500
. . . . .	55	.	.	.	1414	Wäsche. . . . .	11	x
. . . . .	2	.	.	.	1419	Bekleidung und Bekleidungszubehör, a. n. g. . . . .	12	x
. . . . .	7	.	.	30	1420	Pelzwaren . . . . .	-	-
. . . . .	41	.	605 557 331	26	1431	Strumpfwaren. . . . .	4	x
. . . . .	11	.	124 048 886	17	1439	Bekleidung a. n. g., aus Gewirken oder Gestricken Veredlung von Erzeugnissen dieser Güterab- teilung (ohne Bekleidung aus textilen Stoffen) . . . . .	St	4 .
. . . . .	24	x	474 688	18	1499	Leder und Lederwaren . . . . .	33	x
. . . . .	24	x	465 843	.	15	Leder und Lederfaserstoff; zugerichtete und gefärbte Felle . . . . .	4	x
ereitungen, n oder zum einem Inhalt	2	.	.	17	1511	Lederwaren (ohne Lederbekleidung und Schuhe) . . . . .	16	x
. . . . .	61	x	786 590	12	1512	Schuhe . . . . .	13	x
. . . . .	29	x	453 031	.	1599	Veredlung von Erzeugnissen dieser Güter- abteilung . . . . .	-	-
ereitet	26	.	.	.				
Güter-								

## Statistische Berichte Gäste und Übernachtungen im Reiseverkehr Nordrhein-Westfalens

Juli 2020



# **Gäste und Übernachtungen im Reiseverkehr Nordrhein-Westfalens**

**Juli 2020**

Herausgegeben von  
Information und Technik Nordrhein-Westfalen, Statistisches Landesamt  
Mauerstraße 51, 40476 Düsseldorf • Postfach 10 11 05, 40002 Düsseldorf  
Telefon 0211 9449-01 • Telefax 0211 9449-8000  
Internet: <http://www.it.nrw>  
E-Mail: [poststelle@it.nrw.de](mailto:poststelle@it.nrw.de)

Erschienen im September 2020

Alle Statistischen Berichte finden Sie als PDF-Datei zum kostenlosen  
Download in unserer Internet-Rubrik Aktuell / Publikationen.  
© Information und Technik NRW, Düsseldorf, 2020  
Auszugsweise Vervielfältigung und Verbreitung mit Quellenangabe gestattet.

# Inhalt

	Seite
<b>Vorbemerkungen</b> .....	4
<b>Hinweis</b> .....	5
<b>Grafiken</b> .....	6
<b>Tabellenteil</b>	
1. Entwicklung der Ankünfte und Übernachtungen .....	8
2. Kapazität und Leistung der Beherbergungsstätten im Juli 2020 nach	
2.1 Verwaltungsbezirken .....	9
2.2 Gemeindegruppen und Betriebsarten .....	23
2.3 Reisegebieten und Betriebsarten .....	27
2.4 Reisegebieten und Herkunftsländern .....	31
3. Leistung der Beherbergungsstätten von Januar bis Juli 2020 nach	
3.1 Verwaltungsbezirken .....	44
3.2 Gemeindegruppen und Betriebsarten .....	58
3.3 Reisegebieten und Betriebsarten .....	62
3.4 Reisegebieten und Herkunftsländern .....	66
4.1 Leistung der Campingplätze nach Herkunftsländern .....	79
4.2 Leistung der Campingplätze nach Herkunftsländern – kumulierte Ergebnisse .....	80
5. Gästezimmer in der Hotellerie und Stellplätze auf Campingplätzen im Juli 2020 nach	
5.1 Verwaltungsbezirken .....	81
5.2 Gemeindegruppen und Reisegebieten .....	95
<b>Karte</b>	
Reisegebiete in Nordrhein-Westfalen .....	97
Übersicht der Reisegebiete / Regionen in Nordrhein-Westfalen .....	98
<b>Karte</b>	
Kur- und Erholungsorte in Nordrhein-Westfalen .....	99
Verzeichnis der Kurorte und Erholungsorte in Nordrhein-Westfalen .....	100
<b>Veröffentlichungen</b> .....	101

## Vorbemerkungen

In der Beherbergungsstatistik des Reiseverkehrs werden monatlich die angekommenen Gäste und Gästeübernachtungen in Beherbergungsbetrieben und auf Campingplätzen erfasst, wobei die Gäste aus dem Ausland nach dem Herkunftsland (ständiger Wohnsitz) untergliedert werden. Bei Beherbergungsbetrieben wird die Zahl der angebotenen Betten und bei Campingplätzen die Zahl der angebotenen Stellplätze erhoben. Einmal jährlich wird bei Betrieben der klassischen Hotellerie zum Stichtag 31. Juli die Zahl der angebotenen Gästezimmer erfasst und in der Juli-Ausgabe dieses Berichts veröffentlicht.

Die Rechtsgrundlage dieser Erhebung ist das „Gesetz zur Neuordnung der Statistik über die Beherbergung im Reiseverkehr (Beherbergungsstatistikgesetz – BeherbStatG) vom 22. Mai 2002“ (BGBl. I S. 1642), zuletzt geändert durch Artikel 11 des Gesetzes vom 28. Juli 2015 (BGBl. I S. 1400). Nach § 3 (I) dieses Gesetzes werden nur Beherbergungsbetriebe in die Erhebung einbezogen, die zehn und mehr Schlafgelegenheiten bzw. bei Campingplätzen zehn und mehr Stellplätze aufweisen.

### Darstellung der Ergebnisse

Die vorliegenden Monatsergebnisse enthalten vorläufige Zahlen. In der Regel weichen aber die endgültigen Ergebnisse nur geringfügig davon ab. In den aufsummierten Teiljahresergebnissen im zweiten Teil des Berichtes fließen jeweils nachträgliche Meldungen von Beherbergungsbetrieben ein, so dass diese Ergebnisse im Laufes des Jahres beständiger werden.

Zurzeit gibt es in Nordrhein-Westfalen zwei Gemeinden (von 396), die keine Beherbergungsstätte mit zehn und mehr Betten haben. Sie werden in der Erhebung nicht berücksichtigt.

Die Zahl der prädikatisierten Orte in Nordrhein-Westfalen beträgt zurzeit 72. Darunter befinden sich 10 Mineral-, Moor-, Sole- und Thermalbäder, 4 Heilklimatische Kurorte, 5 Kneippkurorte, 7 Kneippheilbäder, 16 Luftkurorte und 30 Erholungsorte. Eine Übersicht der Lage dieser Orte finden Sie am Ende des Berichtes.

## Hinweis

Abweichungen in den Summen ergeben sich aus dem Runden der Einzelwerte

Eventuelle Abweichungen der Monatswerte in Tabelle 1 gegenüber den Monatswerten vorangegangener Statistischer Berichte ergeben sich durch Nachmeldungen.

## Zeichenerklärung

(nach DIN 55 301)

0	weniger als die Hälfte von 1 in der letzten besetzten Stelle, jedoch mehr als nichts
–	nichts vorhanden (genau null)
...	Angabe fällt später an
x	Tabellenfach gesperrt, weil Aussage nicht sinnvoll
.	Zahlenwert unbekannt oder geheim zu halten

### Gästeankünfte in Nordrhein-Westfalen – Anzahl in Millionen und Veränderung in Prozent

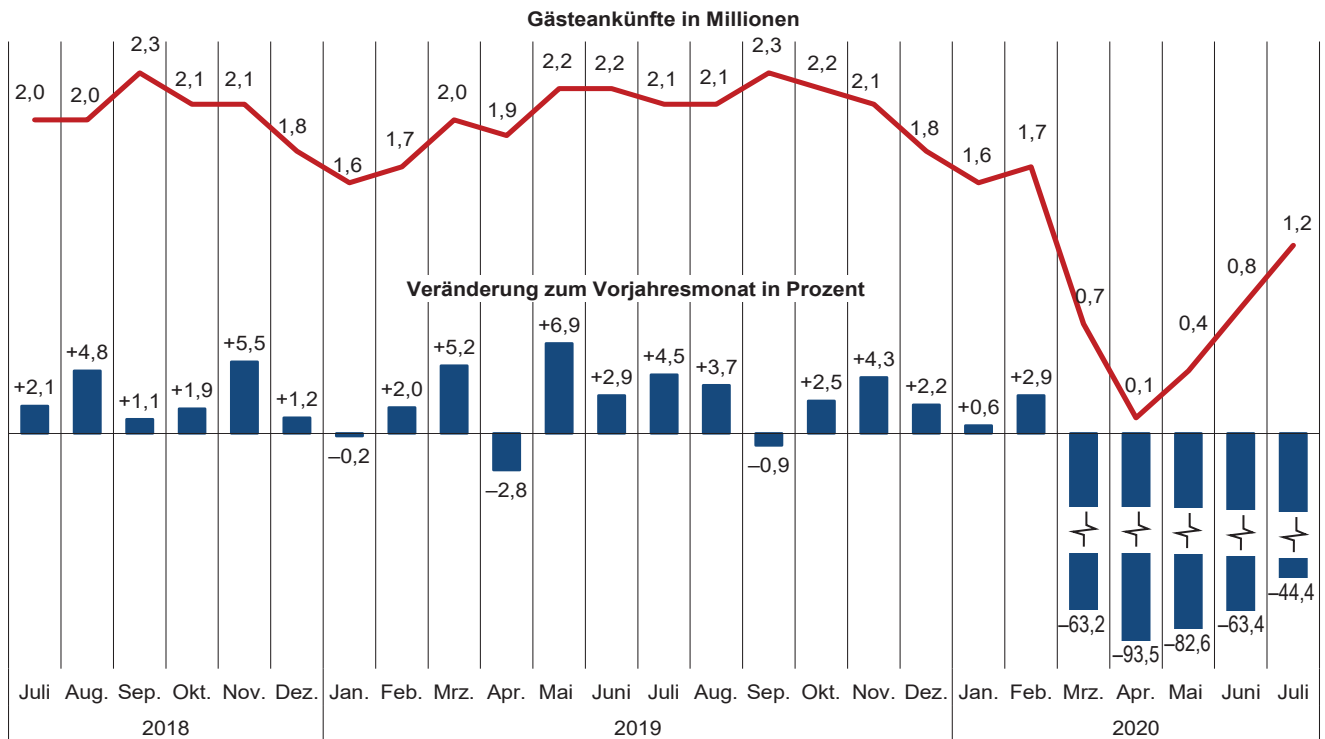

### Gästeübernachtungen in Nordrhein-Westfalen – Anzahl in Millionen und Veränderung in Prozent

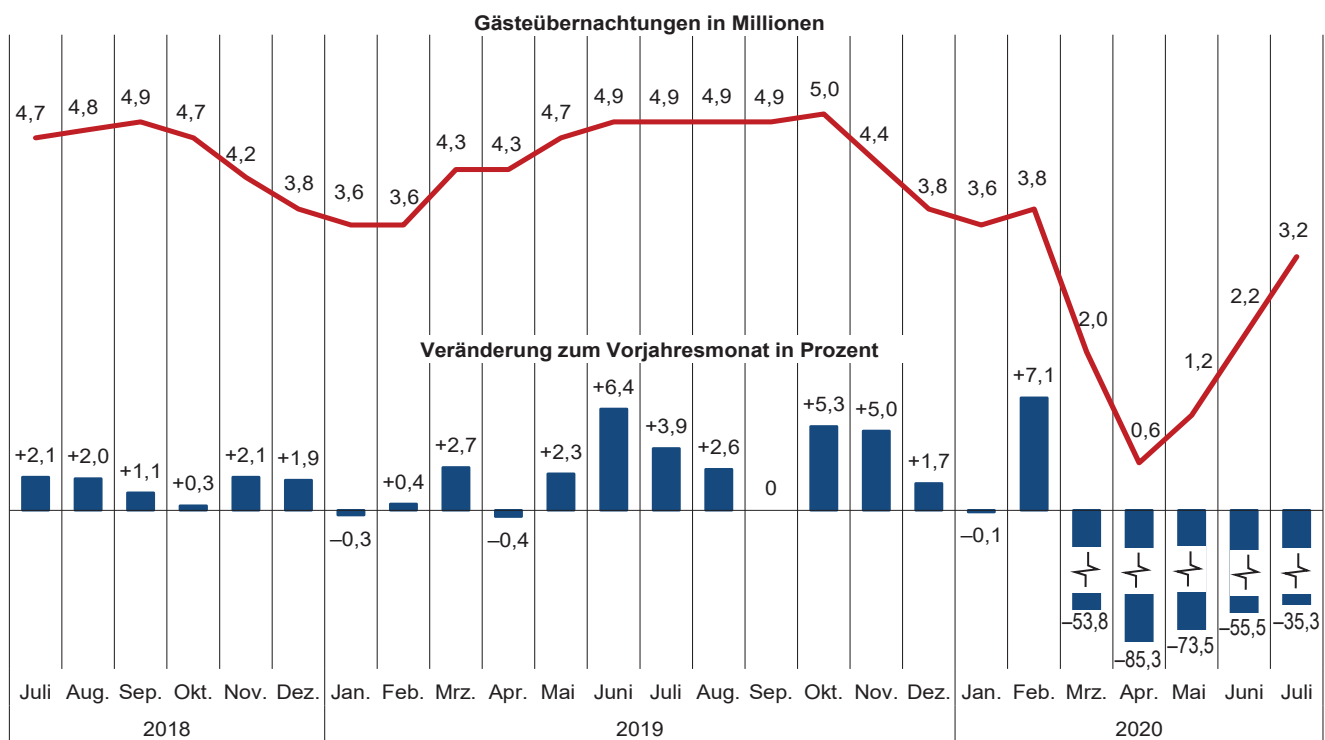

Übernachtungen in NRW je 1 000 Einwohner/-innen nach Reisegebieten  
sowie Anteil der deutschen und ausländischen Gäste im Juli 2020



Beherbergungsintensität der  
Übernachtungen je 1 000 Einwohner

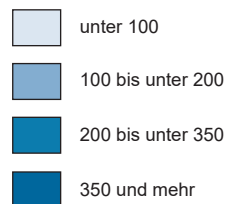

Kreisdiagramme

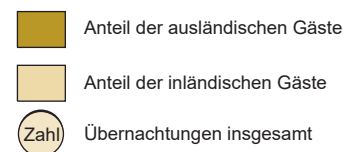

Grafik: IT.NRW



## 1. Entwicklung der Ankünfte und Übernachtungen

Zeitraum	Ankünfte		Übernachtungen		Ankünfte		Übernachtungen		
	aller Gäste	ausländischer Gäste	aller Gäste	ausländischer Gäste	aller Gäste	ausländischer Gäste	aller Gäste	ausländischer Gäste	
	Anzahl				Veränderungen zum Vorjahresmonat in %				
2018	Januar	1 628 880	385 771	3 633 268	814 602	+3,8	+2,2	+3,9	+4,1
	Februar	1 633 995	355 431	3 581 843	753 874	+4,2	+2,7	+4,0	+1,9
	März	1 881 579	426 026	4 149 018	854 579	-4,3	-6,2	-3,7	-9,0
	April	1 960 742	438 863	4 275 128	877 918	+5,0	+6,7	+1,0	+5,2
	Mai	2 083 583	433 740	4 578 751	872 253	-4,7	-14,1	-4,0	-16,0
	Juni	2 165 462	427 563	4 586 548	837 389	+2,9	+0,8	+0,8	-1,9
	Juli	2 044 143	474 428	4 706 900	1 018 617	+2,1	+2,2	+2,1	-
	August	2 043 271	502 327	4 800 439	1 137 336	+4,8	+4,5	+2,0	+2,7
	September	2 292 975	467 545	4 860 551	940 028	+1,1	-0,7	+1,1	-1,5
	Oktober	2 129 904	457 654	4 734 131	934 495	+1,9	+0,8	+0,3	-2,8
	November	2 051 136	433 284	4 236 282	843 252	+5,5	+1,0	+2,1	-3,9
	Dezember	1 784 987	463 723	3 784 172	901 503	+1,2	+2,0	+1,9	+2,0
2019	Januar	1 626 411	388 323	3 624 078	812 914	-0,2	+0,7	-0,3	-0,2
	Februar	1 666 541	359 183	3 594 398	758 702	+2,0	+1,1	+0,4	+0,6
	März	1 978 946	428 660	4 260 353	876 357	+5,2	+0,6	+2,7	+2,5
	April	1 906 579	413 433	4 258 839	826 638	-2,8	-5,8	-0,4	-5,8
	Mai	2 227 835	453 165	4 682 314	884 824	+6,9	+4,5	+2,3	+1,4
	Juni	2 229 194	463 356	4 879 763	959 849	+2,9	+8,4	+6,4	+14,6
	Juli	2 136 421	495 832	4 891 590	1 058 877	+4,5	+4,5	+3,9	+4,0
	August	2 117 855	500 096	4 925 448	1 116 957	+3,7	-0,4	+2,6	-1,8
	September	2 273 460	458 884	4 862 741	930 989	-0,9	-1,9	-	-1,0
	Oktober	2 182 699	509 431	4 984 730	1 098 861	+2,5	+11,3	+5,3	+17,6
	November	2 140 019	459 660	4 445 979	905 918	+4,3	+6,1	+5,0	+7,4
	Dezember	1 823 690	477 000	3 849 551	919 833	+2,2	+2,9	+1,7	+2,0
2020	Januar	1 635 883	366 251	3 620 035	756 955	+0,6	-5,7	-0,1	-6,9
	Februar	1 715 573	381 790	3 848 272	832 684	+2,9	+6,3	+7,1	+9,8
	März	728 438	115 475	1 969 177	258 401	-63,2	-73,1	-53,8	-70,5
	April	124 107	11 999	625 807	50 171	-93,5	-97,1	-85,3	-93,9
	Mai	387 591	28 394	1 242 017	88 740	-82,6	-93,7	-73,5	-90,0
	Juni	816 346	86 597	2 170 724	207 006	-63,4	-81,3	-55,5	-78,4
	Juli	1 186 965	206 232	3 165 722	500 355	-44,4	-58,4	-35,3	-52,7
	August	...	...	...	...	...	...	...	...
	September	...	...	...	...	...	...	...	...
	Oktober	...	...	...	...	...	...	...	...
	November	...	...	...	...	...	...	...	...
	Dezember	...	...	...	...	...	...	...	...

## 2.1 Kapazität und Leistung der Beherbergungsstätten nach Verwaltungsbezirken

Juli 2020

Amtliche Schlüsselnummer	Verwaltungsbezirk	Betriebe		Betten			Mittlere Aufenthaltsdauer <sup>3)</sup>	
		geöffnete	Veränderung <sup>1)</sup>	angebotene	Veränderung <sup>1)</sup>	mittlere Auslastung <sup>2)</sup>	aller Gäste	ausländischer Gäste
	<b>Kreisfreie Städte</b>							
<b>111 000</b>	<b>Düsseldorf</b>	<b>190</b>	<b>-15,9</b>	<b>23 917</b>	<b>-16,7</b>	<b>18,4</b>	<b>1,6</b>	<b>1,7</b>
<b>112 000</b>	<b>Duisburg</b>	<b>44</b>	<b>-8,3</b>	<b>3 553</b>	<b>-5,0</b>	<b>25,3</b>	<b>2,1</b>	<b>1,6</b>
<b>113 000</b>	<b>Essen</b>	<b>90</b>	<b>-5,3</b>	<b>9 366</b>	<b>-7,4</b>	<b>22,3</b>	<b>2,2</b>	<b>1,8</b>
<b>114 000</b>	<b>Krefeld</b>	<b>19</b>	<b>-13,6</b>	<b>1 565</b>	<b>-12,1</b>	<b>18,1</b>	<b>1,9</b>	<b>1,7</b>
<b>116 000</b>	<b>Mönchengladbach</b>	<b>26</b>	<b>-13,3</b>	<b>1 950</b>	<b>-14,4</b>	<b>25,0</b>	<b>1,7</b>	<b>1,5</b>
<b>117 000</b>	<b>Mülheim an der Ruhr</b>	<b>30</b>	<b>-6,3</b>	<b>1 670</b>	<b>-11,9</b>	<b>17,3</b>	<b>2,1</b>	<b>2,8</b>
<b>119 000</b>	<b>Oberhausen</b>	<b>29</b>	<b>-9,4</b>	<b>2 501</b>	<b>-20,1</b>	<b>30,1</b>	<b>2,3</b>	<b>2,0</b>
<b>120 000</b>	<b>Remscheid</b>	<b>17</b>	<b>-</b>	<b>890</b>	<b>+0,3</b>	<b>16,7</b>	<b>1,9</b>	<b>1,9</b>
<b>122 000</b>	<b>Solingen</b>	<b>17</b>	<b>-5,6</b>	<b>844</b>	<b>+3,7</b>	<b>14,8</b>	<b>1,9</b>	<b>2,0</b>
<b>124 000</b>	<b>Wuppertal</b>	<b>39</b>	<b>-13,3</b>	<b>3 581</b>	<b>-14,1</b>	<b>23,5</b>	<b>2,3</b>	<b>1,6</b>
	<b>Kreis Kleve</b>	<b>132</b>	<b>-5,7</b>	<b>5 660</b>	<b>-2,6</b>	<b>32,3</b>	<b>2,4</b>	<b>1,9</b>
154 004	Bedburg-Hau	3	-	85	-	11,6	2,3	9,7
154 008	Emmerich am Rhein, Stadt	13	-	298	+3,5	32,6	1,7	1,8
154 012	Geldern, Stadt	12	-	594	-	44,8	3,2	1,6
154 016	Goch, Stadt	11	-8,3	476	-1,7	36,1	2,5	2,3
154 020	Issum	3	-40,0	32	-48,4	32,9	2,6	2,8
154 024	Kalkar, Stadt	8	-	1 145	-1,3	29,3	2,6	1,5
154 028	Kerken	5	-	89	-	7,2	1,6	1,9
154 032	Kevelaer, Stadt	20	-	812	+20,5	30,7	2,5	4,7
154 036	Kleve, Stadt	13	-7,1	685	-4,7	23,1	1,9	1,9
154 040	Kranenburg	6	-	181	-38,6	28,0	2,4	2,0
154 044	Rees, Stadt	10	-	275	+0,7	49,5	2,2	2,1
154 048	Rheurdt	3	-25,0	109	-8,4	1,5	2,5	-
154 052	Straelen, Stadt	7	-12,5	173	-16,4	25,3	2,0	1,7
154 056	Udem	5	-	187	-	75,7	4,1	1,2
154 060	Wachtendonk	6	-25,0	120	-31,0	40,1	3,8	1,6
154 064	Weeze	7	-	399	-	25,5	1,6	1,2
	<b>Kreis Mettmann</b>	<b>85</b>	<b>-15,0</b>	<b>6 203</b>	<b>-16,4</b>	<b>17,9</b>	<b>2,0</b>	<b>2,4</b>
158 004	Erkrath, Stadt	4	-	240	-0,8	27,0	2,0	2,2
158 008	Haan, Stadt	4	-20,0	330	-27,3	17,3	2,1	2,3
158 012	Heiligenhaus, Stadt	4	-	207	-	.	.	.
158 016	Hilden, Stadt	11	-15,4	1 031	-6,2	19,4	2,2	2,6
158 020	Langenfeld (Rhld.), Stadt	9	-18,2	412	-9,5	28,5	3,1	2,7
158 024	Mettmann, Stadt	8	-20,0	892	-14,9	22,5	1,9	2,7
158 026	Monheim am Rhein, Stadt	8	-11,1	760	-2,1	14,1	1,9	2,1
158 028	Ratingen, Stadt	23	-20,7	1 735	-31,4	13,0	1,8	2,1
158 032	Velbert, Stadt	12	-7,7	530	-4,2	18,3	1,9	1,2
158 036	Wülfrath, Stadt	2	-	66	+20,0	.	.	.
	<b>Rhein-Kreis Neuss</b>	<b>83</b>	<b>-8,8</b>	<b>5 730</b>	<b>-10,4</b>	<b>28,0</b>	<b>2,9</b>	<b>2,1</b>
162 004	Dormagen, Stadt	14	-12,5	662	-7,4	37,1	4,7	2,9
162 008	Grevenbroich, Stadt	11	-15,4	580	-3,3	22,2	2,6	1,9
162 012	Jüchen, Stadt	3	-25,0	81	-29,6	42,5	4,2	11,1
162 016	Kaarst, Stadt	9	-	570	-	11,3	1,4	2,1
162 020	Korschenbroich, Stadt	7	-	336	+2,1	.	.	.
162 022	Meerbusch, Stadt	20	+5,3	888	-8,2	40,5	6,2	4,8
162 024	Neuss, Stadt	15	-16,7	2 549	-15,1	20,1	1,6	1,4
162 028	Rommerskirchen	4	-20,0	64	-34,0	.	.	.
	<b>Kreis Viersen</b>	<b>66</b>	<b>-5,7</b>	<b>2 522</b>	<b>-6,8</b>	<b>24,8</b>	<b>2,6</b>	<b>2,8</b>
166 004	Brüggen	8	-11,1	80	-74,8	37,0	3,3	2,8
166 008	Grefrath	4	-	190	-2,1	21,7	2,8	1,9
166 012	Kempfen, Stadt	7	-	248	+2,5	23,7	3,3	3,0
166 016	Nettetal, Stadt	14	-6,7	1 012	+5,2	22,7	2,7	6,4
166 020	Niederkrüchten	10	-	81	-	43,6	2,7	2,4
166 024	Schwalmtal	2	-	40	-	.	.	.
166 028	Tönisvorst, Stadt	4	-20,0	71	-9,0	.	.	.
166 032	Viersen, Stadt	8	-11,1	208	-6,3	20,8	2,0	1,7
166 036	Willich, Stadt	9	-	592	+3,9	27,2	2,2	2,0
	<b>Kreis Wesel</b>	<b>106</b>	<b>-6,2</b>	<b>4 591</b>	<b>-5,5</b>	<b>36,9</b>	<b>2,3</b>	<b>2,3</b>
170 004	Alpen	4	-33,3	102	-27,7	22,1	2,1	1,6
170 008	Dinslaken, Stadt	9	-18,2	320	-15,6	41,6	2,2	2,3
170 012	Hamminkeln, Stadt	9	-	334	-0,9	30,4	3,2	14,0
170 016	Hünxe	4	-20,0	71	-38,8	15,1	1,9	4,5
170 020	Kamp-Lintfort, Stadt	5	-	360	-0,6	32,8	1,8	1,6

1) Veränderung gegenüber dem Vorjahresmonat in % – 2) mittlere Auslastung = (Übernachtungen / angebotene Bettentage) \* 100 – 3) mittlere Aufenthaltsdauer (in Tagen) = Übernachtungen / Ankünfte

## Noch: 2.1 Kapazität und Leistung der Beherbergungsstätten nach Verwaltungsbezirken

Juli 2020

Amtliche Schlüsselnummer	Verwaltungsbezirk	Ankünfte				Übernachtungen			
		aller Gäste	Veränderung <sup>1)</sup>	ausländischer Gäste	Veränderung <sup>1)</sup>	aller Gäste	Veränderung <sup>1)</sup>	ausländischer Gäste	Veränderung <sup>1)</sup>
	<b>Kreisfreie Städte</b>								
<b>111 000</b>	<b>Düsseldorf</b>	<b>85 559</b>	<b>-67,1</b>	<b>19 459</b>	<b>-79,0</b>	<b>140 365</b>	<b>-65,8</b>	<b>32 882</b>	<b>-79,1</b>
<b>112 000</b>	<b>Duisburg</b>	<b>11 944</b>	<b>-54,6</b>	<b>2 147</b>	<b>-56,2</b>	<b>25 577</b>	<b>-48,6</b>	<b>3 430</b>	<b>-57,7</b>
<b>113 000</b>	<b>Essen</b>	<b>30 758</b>	<b>-52,6</b>	<b>4 462</b>	<b>-67,6</b>	<b>68 161</b>	<b>-46,4</b>	<b>8 111</b>	<b>-68,7</b>
<b>114 000</b>	<b>Krefeld</b>	<b>4 468</b>	<b>-63,0</b>	<b>636</b>	<b>-77,9</b>	<b>8 531</b>	<b>-58,4</b>	<b>1 106</b>	<b>-76,4</b>
<b>116 000</b>	<b>Mönchengladbach</b>	<b>9 148</b>	<b>-41,7</b>	<b>1 832</b>	<b>-48,0</b>	<b>15 131</b>	<b>-46,1</b>	<b>2 713</b>	<b>-61,3</b>
<b>117 000</b>	<b>Mülheim an der Ruhr</b>	<b>4 465</b>	<b>-49,0</b>	<b>642</b>	<b>-47,4</b>	<b>9 421</b>	<b>-44,3</b>	<b>1 769</b>	<b>-38,5</b>
<b>119 000</b>	<b>Oberhausen</b>	<b>10 542</b>	<b>-54,1</b>	<b>1 863</b>	<b>-53,6</b>	<b>24 070</b>	<b>-50,5</b>	<b>3 784</b>	<b>-58,2</b>
<b>120 000</b>	<b>Remscheid</b>	<b>2 378</b>	<b>-60,5</b>	<b>216</b>	<b>-83,0</b>	<b>4 608</b>	<b>-53,8</b>	<b>413</b>	<b>-78,3</b>
<b>122 000</b>	<b>Solingen</b>	<b>2 250</b>	<b>-45,3</b>	<b>305</b>	<b>-42,3</b>	<b>4 387</b>	<b>-47,4</b>	<b>624</b>	<b>-50,3</b>
<b>124 000</b>	<b>Wuppertal</b>	<b>10 694</b>	<b>-53,4</b>	<b>1 667</b>	<b>-71,0</b>	<b>25 060</b>	<b>-53,1</b>	<b>2 643</b>	<b>-75,4</b>
<b>154 000</b>	<b>Kreis Kleve</b>	<b>37 423</b>	<b>-20,4</b>	<b>8 736</b>	<b>-19,6</b>	<b>91 183</b>	<b>-16,8</b>	<b>16 579</b>	<b>-25,1</b>
154 004	Bedburg-Hau	183	-72,0	18	-88,9	417	-73,4	175	-72,0
154 008	Emmerich am Rhein, Stadt	3 954	+21,1	852	+0,1	6 569	+9,2	1 504	-13,4
154 012	Geldern, Stadt	2 916	+0,7	306	-4,7	9 438	-9,8	481	-19,8
154 016	Goch, Stadt	3 415	-23,4	700	-22,9	8 461	-21,4	1 618	-26,0
154 020	Issum	404	+7,4	73	-34,8	1 068	-1,1	205	-30,0
154 024	Kalkar, Stadt	9 981	+1,4	3 960	+41,6	26 338	+10,8	6 095	+17,6
154 028	Kerken	239	-81,5	14	-90,5	373	-87,5	26	-89,1
154 032	Kevelaer, Stadt	4 350	-24,4	604	-51,8	10 764	-15,4	2 815	-14,9
154 036	Kleve, Stadt	2 944	-45,7	618	-40,8	5 484	-46,0	1 162	-42,8
154 040	Kranenburg	913	-30,3	301	-17,3	2 179	-50,3	605	-26,9
154 044	Rees, Stadt	2 638	-12,2	320	-28,3	5 785	+5,3	679	-5,0
154 048	Rheurdt	55	-87,6	-	-100,0	136	-90,7	-	-100,0
154 052	Straelen, Stadt	1 148	-33,6	96	-54,1	2 274	-38,0	164	-78,4
154 056	Uedem	1 088	-38,8	18	-	4 484	+3,3	21	+16,7
154 060	Wachtendonk	1 098	-9,4	71	-48,2	4 154	+12,8	113	-40,2
154 064	Weeze	2 097	-41,8	785	-61,0	3 259	-53,9	916	-69,4
<b>158 000</b>	<b>Kreis Mettmann</b>	<b>16 782</b>	<b>-62,4</b>	<b>2 840</b>	<b>-72,6</b>	<b>34 271</b>	<b>-59,1</b>	<b>6 791</b>	<b>-66,3</b>
158 004	Erkrath, Stadt	1 003	-13,6	129	+5,7	2 009	-6,6	278	-
158 008	Haan, Stadt	864	-59,4	129	-54,6	1 774	-57,3	292	-44,9
158 012	Heiligenhaus, Stadt	.	.	.	.	.	.	.	.
158 016	Hilden, Stadt	2 771	-39,8	362	-58,1	6 204	-45,9	946	-51,7
158 020	Langenfeld (Rhld.), Stadt	1 162	-49,6	189	-43,2	3 643	-32,0	508	-21,4
158 024	Mettmann, Stadt	3 332	-51,4	640	-65,6	6 210	-53,6	1 724	-58,9
158 026	Monheim am Rhein, Stadt	1 748	-71,0	435	-74,8	3 385	-62,2	897	-64,6
158 028	Ratingen, Stadt	3 770	-78,7	634	-85,9	6 905	-78,1	1 362	-83,7
158 032	Velbert, Stadt	1 574	-47,4	245	-51,9	3 011	-40,4	292	-71,6
158 036	Wülfrath, Stadt	.	.	.	.	.	.	.	.
<b>162 000</b>	<b>Rhein-Kreis Neuss</b>	<b>17 031</b>	<b>-51,5</b>	<b>3 561</b>	<b>-61,4</b>	<b>49 946</b>	<b>-39,6</b>	<b>7 391</b>	<b>-54,3</b>
162 004	Dormagen, Stadt	1 643	-40,1	257	-61,0	7 782	-21,4	749	-48,5
162 008	Grevenbroich, Stadt	1 551	-44,0	576	+89,5	3 997	-41,0	1 121	+136,5
162 012	Jüchen, Stadt	256	-46,9	60	-68,9	1 067	+10,3	663	+128,6
162 016	Kaarst, Stadt	1 350	-61,6	209	-77,6	1 933	-62,3	446	-74,1
162 020	Korschenbroich, Stadt	.	.	.	.	.	.	.	.
162 022	Meerbusch, Stadt	1 859	-44,0	223	-51,1	11 577	-30,7	1 080	-62,7
162 024	Neuss, Stadt	9 725	-54,7	2 181	-66,8	15 746	-54,6	3 160	-64,9
162 028	Rommerskirchen	.	.	.	.	.	.	.	.
<b>166 000</b>	<b>Kreis Viersen</b>	<b>9 830</b>	<b>-38,3</b>	<b>843</b>	<b>-63,6</b>	<b>25 792</b>	<b>-23,4</b>	<b>2 323</b>	<b>-55,9</b>
166 004	Brüggen	863	-49,3	167	-40,4	2 879	-26,0	460	-13,9
166 008	Grefrath	483	-32,8	13	-91,6	1 346	-28,3	25	-93,2
166 012	Kempen, Stadt	814	-23,4	75	-35,9	2 699	-13,0	222	-48,4
166 016	Nettetal, Stadt	2 593	-50,9	87	-87,8	7 109	-36,5	559	-66,9
166 020	Niederkrüchten	1 670	+18,2	156	-31,0	4 574	+43,2	369	-34,0
166 024	Schwalmtal	.	.	.	.	.	.	.	.
166 028	Tönisvorst, Stadt	.	.	.	.	.	.	.	.
166 032	Viersen, Stadt	680	-55,1	68	-35,2	1 338	-50,4	113	-33,1
166 036	Willich, Stadt	2 282	-36,1	215	-66,2	4 999	-24,4	434	-68,2
<b>170 000</b>	<b>Kreis Wesel</b>	<b>31 772</b>	<b>-30,7</b>	<b>4 515</b>	<b>-37,2</b>	<b>71 788</b>	<b>-22,6</b>	<b>10 419</b>	<b>-34,7</b>
170 004	Alpen	407	-44,6	38	-72,7	835	-41,6	60	-74,1
170 008	Dinslaken, Stadt	1 912	-32,8	578	+23,0	4 290	-19,7	1 356	+53,6
170 012	Hamminkeln, Stadt	2 200	-15,4	57	-61,7	6 966	-6,7	800	-31,4
170 016	Hünxe	269	-68,2	4	-97,8	517	-78,5	18	-94,6
170 020	Kamp-Lintfort, Stadt	2 121	-11,5	117	-46,1	3 869	-5,4	192	-44,3

Anmerkungen Seite 9

## Noch: 2.1 Kapazität und Leistung der Beherbergungsstätten nach Verwaltungsbezirken

Juli 2020

Amtliche Schlüsselnummer	Verwaltungsbezirk	Betriebe		Betten			Mittlere Aufenthaltsdauer <sup>3)</sup>	
		geöffnete	Veränderung <sup>1)</sup>	angebotene	Veränderung <sup>1)</sup>	mittlere Auslastung <sup>2)</sup>	aller Gäste	ausländischer Gäste
	<b>Noch: Kreis Wesel</b>							
170 024	Moers, Stadt	15	–	745	–3,6	33,2	2,1	2,5
170 028	Neukirchen-Vluyn, Stadt	3	–	215	+1,4	34,1	2,2	2,4
170 032	Rheinberg, Stadt	5	–16,7	147	–9,8	26,3	1,9	2,0
170 036	Schermbek	10	–	493	–2,0	31,0	2,0	2,2
170 040	Sonsbeck	6	–	201	–	24,7	3,7	1,9
170 044	Voerde (Niederrhein), Stadt	3	–	141	–6,6	23,7	2,1	1,9
170 048	Wesel, Stadt	14	–	793	–0,8	47,2	1,8	1,9
170 052	Xanten, Stadt	19	–5,0	669	–7,5	50,4	2,3	1,8
<b>100 000</b>	<b>Reg.-Bez. Düsseldorf</b>	<b>973</b>	<b>–9,8</b>	<b>74 543</b>	<b>–12,0</b>	<b>23,0</b>	<b>2,1</b>	<b>1,9</b>
	<b>Kreisfreie Städte</b>							
<b>314 000</b>	<b>Bonn</b>	<b>93</b>	<b>–8,8</b>	<b>8 879</b>	<b>–7,5</b>	<b>27,6</b>	<b>2,0</b>	<b>2,1</b>
<b>315 000</b>	<b>Köln</b>	<b>253</b>	<b>–10,3</b>	<b>29 966</b>	<b>–10,9</b>	<b>25,9</b>	<b>1,8</b>	<b>1,8</b>
<b>316 000</b>	<b>Leverkusen</b>	<b>21</b>	<b>–4,5</b>	<b>1 325</b>	<b>–14,7</b>	<b>26,7</b>	<b>2,3</b>	<b>2,3</b>
	<b>Städteregion Aachen</b>	<b>194</b>	<b>+1,0</b>	<b>9 153</b>	<b>–7,2</b>	<b>37,1</b>	<b>2,4</b>	<b>2,0</b>
334 002	Aachen, kreisfreie Stadt	60	–9,1	4 919	–11,8	35,3	2,1	1,8
334 004	Alsdorf, Stadt	6	+20,0	162	+14,9	29,2	3,3	1,6
334 008	Baesweiler, Stadt	4	–	113	–	20,2	1,8	2,3
334 012	Eschweiler, Stadt	13	–7,1	326	+9,4	33,5	2,8	3,2
334 016	Herzogenrath, Stadt	3	–25,0	106	–16,5	19,0	1,7	2,1
334 020	Monschau, Stadt	44	+10,0	1 324	+3,0	43,9	2,3	1,8
334 024	Roetgen	8	+14,3	143	–5,3	36,7	2,2	2,8
334 028	Simmerath	43	+10,3	1 474	–8,1	43,5	3,2	3,0
334 032	Stolberg (Rhld.), Stadt	7	–	291	+6,2	29,9	2,2	1,7
334 036	Würselen, Stadt	6	–	295	+1,7	34,0	1,5	1,3
	<b>Kreis Düren</b>	<b>91</b>	<b>+2,2</b>	<b>4 230</b>	<b>+1,4</b>	<b>41,7</b>	<b>3,0</b>	<b>3,5</b>
358 004	Aldenhoven	2	–	24	–	.	.	.
358 008	Düren, Stadt	14	–6,7	837	–0,5	29,0	1,8	1,8
358 012	Heimbach, Stadt	24	+9,1	1 564	+1,6	61,5	3,9	4,5
358 016	Hürtgenwald	7	–12,5	319	–	36,4	2,3	2,7
358 020	Inden	2	–	46	+4,5	.	.	.
358 024	Jülich, Stadt	10	+25,0	488	+4,3	42,1	3,3	1,7
358 028	Kreuzau	4	–	129	+9,3	20,4	2,2	1,7
358 032	Langerwehe	2	–	24	+9,1	.	.	.
358 036	Linnich, Stadt	3	–25,0	59	–26,3	21,3	2,5	2,3
358 040	Merzenich	1	–	22	–	.	.	.
358 044	Nideggen, Stadt	17	+6,3	574	+1,8	25,6	2,6	2,2
358 048	Niederzier	4	–	117	+13,6	12,0	2,0	1,4
358 052	Nörvenich	1	–	27	–	.	.	.
358 056	Titz	–	–	–	–	–	–	–
358 060	Vettweiß	–	–	–	–	–	–	–
	<b>Rhein-Erft-Kreis</b>	<b>106</b>	<b>–5,4</b>	<b>7 387</b>	<b>–3,2</b>	<b>37,4</b>	<b>2,8</b>	<b>2,1</b>
362 004	Bedburg, Stadt	6	–	346	+3,3	26,2	3,5	10,6
362 008	Bergheim, Stadt	15	+7,1	472	+13,7	30,2	4,2	7,6
362 012	Brühl, Stadt	16	–15,8	2 584	–5,7	48,7	2,3	1,5
362 016	Elsdorf, Stadt	3	–25,0	71	–23,7	16,0	3,7	3,0
362 020	Erfstadt, Stadt	8	–11,1	172	–0,6	17,4	5,1	–
362 024	Frechen, Stadt	11	–	748	–0,8	22,3	1,6	1,7
362 028	Hürth, Stadt	14	–12,5	1 510	–0,2	51,8	6,2	3,6
362 032	Kerpen, Stadt	19	+5,6	871	–7,1	18,8	2,3	1,9
362 036	Pulheim, Stadt	9	–	354	–5,1	20,2	1,9	1,8
362 040	Wesseling, Stadt	5	–16,7	259	–12,5	16,2	2,1	2,0
	<b>Kreis Euskirchen</b>	<b>139</b>	<b>+0,7</b>	<b>6 011</b>	<b>–1,9</b>	<b>35,8</b>	<b>3,3</b>	<b>3,8</b>
366 004	Bad Münstereifel, Stadt	19	–	983	+55,3	30,0	2,6	2,4
366 008	Blankenheim	19	–13,6	469	–30,3	24,3	3,9	3,1
366 012	Dahlem	12	+33,3	1 339	+7,3	52,2	5,1	5,9
366 016	Euskirchen, Stadt	13	+8,3	539	–0,9	23,6	1,6	1,4
366 020	Hellenthal	21	–4,5	342	–33,5	35,7	2,7	2,7
366 024	Kall	11	+10,0	453	–6,6	38,3	2,4	2,2
366 028	Mechernich, Stadt	9	–18,2	218	–15,8	25,9	1,7	2,1
366 032	Nettersheim	7	–22,2	284	–51,3	.	.	.
366 036	Schleiden, Stadt	21	+16,7	1 216	+17,3	35,6	3,2	3,3
366 040	Weilerswist	2	+100,0	37	+105,6	.	.	.
366 044	Zülpich, Stadt	5	–	131	–1,5	64,1	4,5	2,6

Anmerkungen Seite 9

## Noch: 2.1 Kapazität und Leistung der Beherbergungsstätten nach Verwaltungsbezirken

Juli 2020

Amtliche Schlüsselnummer	Verwaltungsbezirk	Ankünfte				Übernachtungen			
		aller Gäste	Veränderung <sup>1)</sup>	ausländischer Gäste	Veränderung <sup>1)</sup>	aller Gäste	Veränderung <sup>1)</sup>	ausländischer Gäste	Veränderung <sup>1)</sup>
	<b>Noch: Kreis Wesel</b>								
170 024	Moers, Stadt	3 900	-40,4	1 282	-43,0	8 053	-29,5	3 169	-21,7
170 028	Neukirchen-Vluyn, Stadt	1 048	-38,5	207	-41,0	2 276	-14,7	506	-27,4
170 032	Rheinberg, Stadt	647	-28,9	142	-42,0	1 198	-27,9	283	-47,9
170 036	Schermbach	2 346	-35,8	234	-59,3	4 739	-35,3	512	-65,4
170 040	Sonsbeck	2 622	+9,7	116	-42,6	9 697	+31,9	225	-61,4
170 044	Voerde (Niederrhein), Stadt	493	-38,4	51	-40,7	1 037	-34,5	99	-32,7
170 048	Wesel, Stadt	6 895	-46,3	1 215	-24,1	12 677	-46,8	2 349	-42,0
170 052	Xanten, Stadt	6 912	-9,1	474	-34,5	15 634	-3,4	850	-41,7
<b>100 000</b>	<b>Reg.-Bez. Düsseldorf</b>	<b>285 044</b>	<b>-54,9</b>	<b>53 724</b>	<b>-68,5</b>	<b>598 291</b>	<b>-49,1</b>	<b>100 978</b>	<b>-67,3</b>
	<b>Kreisfreie Städte</b>								
<b>314 000</b>	<b>Bonn</b>	<b>36 754</b>	<b>-54,3</b>	<b>4 937</b>	<b>-68,8</b>	<b>75 138</b>	<b>-50,3</b>	<b>10 171</b>	<b>-69,2</b>
<b>315 000</b>	<b>Köln</b>	<b>139 101</b>	<b>-56,0</b>	<b>28 892</b>	<b>-72,4</b>	<b>247 259</b>	<b>-55,1</b>	<b>51 898</b>	<b>-72,5</b>
<b>316 000</b>	<b>Leverkusen</b>	<b>4 251</b>	<b>-60,3</b>	<b>601</b>	<b>-78,9</b>	<b>9 639</b>	<b>-55,6</b>	<b>1 373</b>	<b>-79,6</b>
<b>334 000</b>	<b>Städteregion Aachen</b>	<b>52 347</b>	<b>-35,6</b>	<b>16 205</b>	<b>-35,1</b>	<b>123 988</b>	<b>-30,1</b>	<b>33 195</b>	<b>-37,5</b>
334 002	Aachen, kreisfreie Stadt	26 465	-48,3	8 121	-49,1	56 296	-44,6	14 649	-53,3
334 004	Alsdorf, Stadt	451	-19,6	56	+115,4	1 468	+12,7	92	+35,3
334 008	Baesweiler, Stadt	383	-29,6	51	-32,0	708	-30,3	116	-39,6
334 012	Eschweiler, Stadt	1 200	-36,6	113	-83,1	3 384	+0,3	367	-67,0
334 016	Herzogenrath, Stadt	360	-61,5	19	+46,2	624	-63,4	40	-48,1
334 020	Monschau, Stadt	9 011	-12,2	3 328	-19,7	21 016	-17,0	5 849	-40,0
334 024	Roetgen	1 328	+14,7	487	+42,4	2 951	+17,5	1 347	+102,9
334 028	Simmerath	9 920	-3,3	3 145	+9,3	31 732	+0,9	9 494	+15,5
334 032	Stolberg (Rhld.), Stadt	1 208	-31,8	273	-27,2	2 699	-29,3	472	-36,0
334 036	Würselen, Stadt	2 021	-26,1	612	+22,9	3 110	-41,3	769	-14,7
<b>358 000</b>	<b>Kreis Düren</b>	<b>22 544</b>	<b>-8,3</b>	<b>6 923</b>	<b>+2,4</b>	<b>68 328</b>	<b>+4,2</b>	<b>24 017</b>	<b>-5,0</b>
358 004	Aldenhoven	.	.	.	.	.	.	.	.
358 008	Düren, Stadt	4 332	-32,4	1 266	-10,7	7 720	-30,5	2 292	-7,1
358 012	Heimbach, Stadt	9 851	+36,3	4 033	+11,0	38 193	+36,2	18 155	-1,3
358 016	Hürtgenwald	1 504	-25,5	286	-34,1	3 397	-32,8	763	-27,9
358 020	Inden	.	.	.	.	.	.	.	.
358 024	Jülich, Stadt	2 158	-37,8	373	-39,1	7 044	-10,3	646	-53,6
358 028	Kreuzau	375	-20,0	49	-14,0	814	-21,9	82	-29,3
358 032	Langerwehe	.	.	.	.	.	.	.	.
358 036	Linnich, Stadt	155	-52,2	12	-76,9	389	-19,1	27	-63,5
358 040	Merzenich	.	.	.	.	.	.	.	.
358 044	Nideggen, Stadt	3 530	+2,1	852	+63,2	9 265	-0,9	1 915	+14,8
358 048	Niederzier	222	-56,6	15	-37,5	435	-60,6	21	-53,3
358 052	Nörvenich	.	.	.	.	.	.	.	.
358 056	Titz	.	.	.	.	.	.	.	.
358 060	Vettweiß	.	.	.	.	.	.	.	.
<b>362 000</b>	<b>Rhein-Erft-Kreis</b>	<b>32 436</b>	<b>-37,6</b>	<b>8 009</b>	<b>-46,8</b>	<b>92 103</b>	<b>-27,5</b>	<b>17 052</b>	<b>-40,1</b>
362 004	Bedburg, Stadt	798	-44,0	159	-33,5	2 810	+13,0	1 688	+101,7
362 008	Bergheim, Stadt	1 038	-21,1	227	-50,1	4 316	-29,9	1 725	-48,8
362 012	Brühl, Stadt	18 742	-23,3	5 445	-36,1	42 761	-22,1	8 032	-34,2
362 016	Elsdorf, Stadt	95	-60,6	6	-14,3	352	-52,5	18	+38,5
362 020	Erfstadt, Stadt	786	-48,2	.	-100,0	4 004	-20,7	.	-100,0
362 024	Frechen, Stadt	3 073	-54,9	529	-67,4	5 005	-54,3	897	-63,1
362 028	Hürth, Stadt	3 937	-49,5	923	-64,0	24 263	-20,5	3 323	-47,9
362 032	Kerpen, Stadt	2 171	-50,2	414	-59,1	5 070	-40,2	768	-56,8
362 036	Pulheim, Stadt	1 189	-46,9	113	-59,9	2 222	-46,3	208	-62,9
362 040	Wesseling, Stadt	607	-66,7	193	-43,2	1 300	-64,4	393	-53,7
<b>366 000</b>	<b>Kreis Euskirchen</b>	<b>28 010</b>	<b>-10,7</b>	<b>5 898</b>	<b>-2,1</b>	<b>91 045</b>	<b>-6,5</b>	<b>22 673</b>	<b>-0,1</b>
366 004	Bad Münstereifel, Stadt	2 817	-26,6	474	+6,0	7 320	-7,1	1 126	+69,1
366 008	Blankenheim	5 185	-25,5	578	-46,8	19 994	-17,3	1 801	-60,5
366 012	Dahlem	4 365	+50,2	2 060	+38,8	22 198	+64,3	12 170	+29,4
366 016	Euskirchen, Stadt	2 428	-36,2	406	-37,9	3 951	-38,6	554	-35,4
366 020	Hellenthal	2 431	+1,2	980	+29,1	6 663	-0,3	2 685	+20,0
366 024	Kall	2 263	-19,5	188	+17,5	5 416	-17,4	409	+35,4
366 028	Mechemich, Stadt	1 021	+7,9	43	-12,2	1 749	-14,0	90	-7,2
366 032	Nettersheim	.	.	.	.	.	.	.	.
366 036	Schleiden, Stadt	5 898	+24,2	1 137	-3,1	18 767	+25,1	3 758	-10,9
366 040	Weilerswist	.	.	.	.	.	.	.	.
366 044	Zülpich, Stadt	696	-4,5	10	-37,5	3 163	+7,1	26	+36,8

Anmerkungen Seite 9

## Noch: 2.1 Kapazität und Leistung der Beherbergungsstätten nach Verwaltungsbezirken

Juli 2020

Amtliche Schlüsselnummer	Verwaltungsbezirk	Betriebe		Betten			Mittlere Aufenthaltsdauer <sup>3)</sup>	
		geöffnete	Veränderung <sup>1)</sup>	angebotene	Veränderung <sup>1)</sup>	mittlere Auslastung <sup>2)</sup>	aller Gäste	ausländischer Gäste
<b>370 000</b>	<b>Kreis Heinsberg</b>	<b>49</b>	<b>-2,0</b>	<b>1 532</b>	<b>-1,0</b>	<b>26,7</b>	<b>2,4</b>	<b>2,1</b>
370 004	Erkelenz, Stadt	6	-	213	+3,4	28,6	2,1	2,3
370 008	Gangelt	2	-	29	-6,5	.	.	.
370 012	Geilenkirchen, Stadt	3	-	136	+0,7	44,4	3,8	4,2
370 016	Heinsberg, Stadt	4	-	111	+2,8	37,5	1,3	1,1
370 020	Hückelhoven, Stadt	5	-	154	-	17,1	2,9	1,8
370 024	Selkant	1	-	-	-	-	-	-
370 028	Übach-Palenberg, Stadt	3	-	207	+2,0	14,6	3,2	2,6
370 032	Waldfeucht	2	-	32	+6,7	.	.	.
370 036	Wassenberg, Stadt	12	-7,7	175	-3,8	19,2	1,6	1,3
370 040	Wegberg, Stadt	11	-	475	-4,6	29,7	3,8	5,1
<b>374 000</b>	<b>Oberbergischer Kreis</b>	<b>92</b>	<b>-10,7</b>	<b>4 831</b>	<b>-14,9</b>	<b>31,8</b>	<b>3,8</b>	<b>3,0</b>
374 004	Bergneustadt, Stadt	8	-11,1	472	-4,6	22,1	3,5	2,8
374 008	Engelskirchen	6	-14,3	422	-3,0	43,9	9,5	4,4
374 012	Gummersbach, Stadt	14	-6,7	783	-5,3	29,0	2,5	2,6
374 016	Hückeswagen, Stadt	5	-	131	-27,6	18,2	2,7	1,9
374 020	Lindlar	13	-7,1	252	-41,3	41,9	4,0	6,1
374 024	Marienheide	2	-	137	-5,5	.	.	.
374 028	Morsbach	1	-	48	-	.	.	.
374 032	Nümbrecht	6	-14,3	683	-18,6	49,8	7,9	2,8
374 036	Radevormwald, Stadt	7	-22,2	471	-22,3	11,4	4,4	1,0
374 040	Reichshof	7	-12,5	372	-4,1	46,1	12,7	3,0
374 044	Waldbrohl, Stadt	5	-16,7	364	-33,5	28,0	2,0	1,4
374 048	Wiehl, Stadt	7	-12,5	383	-5,4	30,2	3,1	1,4
374 052	Wipperfürth, Stadt	11	-8,3	313	-5,4	17,6	2,6	2,4
<b>378 000</b>	<b>Rhein.-Berg. Kreis</b>	<b>65</b>	<b>-11,0</b>	<b>3 344</b>	<b>-9,1</b>	<b>25,0</b>	<b>3,2</b>	<b>2,6</b>
378 004	Bergisch Gladbach, Stadt	17	-5,6	979	-17,8	20,7	3,1	1,8
378 008	Burscheid, Stadt	4	-20,0	133	-29,6	21,7	1,5	1,7
378 012	Kürten	6	-25,0	189	-12,1	7,2	1,9	1,6
378 016	Leichlingen (Rhld.), Stadt	7	-12,5	494	+1,2	44,5	14,1	15,4
378 020	Odenthal	6	-	420	-	22,2	3,1	1,5
378 024	Overath, Stadt	11	-	360	-	16,6	2,0	2,4
378 028	Rösrath, Stadt	6	-14,3	303	-1,9	13,3	2,0	1,5
378 032	Wermelskirchen, Stadt	8	-20,0	466	-8,3	37,6	2,3	2,5
<b>382 000</b>	<b>Rhein-Sieg-Kreis</b>	<b>133</b>	<b>-7,6</b>	<b>8 296</b>	<b>-13,3</b>	<b>27,6</b>	<b>2,2</b>	<b>2,3</b>
382 004	Alfter	5	-	176	-2,8	30,3	3,0	5,2
382 008	Bad Honnef, Stadt	11	-8,3	859	-21,3	29,3	1,8	1,9
382 012	Bornheim, Stadt	13	-	559	+4,9	25,7	2,4	2,3
382 016	Eitorf	4	-	301	-3,5	24,5	2,4	2,4
382 020	Hennef (Sieg), Stadt	11	-8,3	833	-20,4	31,3	4,1	2,4
382 024	Königswinter, Stadt	20	-16,7	1 762	-7,7	28,8	1,8	2,0
382 028	Lohmar, Stadt	8	+14,3	190	+38,7	16,8	1,9	2,2
382 032	Meckenheim, Stadt	4	-	218	+11,2	23,9	2,2	1,9
382 036	Much	4	-20,0	353	-3,3	32,7	2,9	2,4
382 040	Neunkirchen-Seelscheid	1	-	16	+33,3	.	.	.
382 044	Niederkassel, Stadt	5	-	214	+1,9	40,2	2,1	2,7
382 048	Rheinbach, Stadt	6	-	295	-2,0	27,8	1,6	1,7
382 052	Ruppichterath	1	-	25	-	.	.	.
382 056	Sankt Augustin, Stadt	3	-	131	+5,6	31,5	1,8	1,6
382 060	Siegburg, Stadt	12	-20,0	833	-7,9	27,3	2,6	3,9
382 064	Swisttal	5	-	322	-64,5	24,6	3,2	2,0
382 068	Troisdorf, Stadt	9	-	796	+10,2	23,4	1,9	2,2
382 072	Wachtberg	4	-	246	-	.	.	.
382 076	Windeck	7	-22,2	167	-51,7	32,7	2,6	1,8
<b>300 000</b>	<b>Reg.-Bez. Köln</b>	<b>1 236</b>	<b>-5,4</b>	<b>84 954</b>	<b>-8,7</b>	<b>30,2</b>	<b>2,3</b>	<b>2,3</b>
	<b>Kreisfreie Städte</b>							
<b>512 000</b>	<b>Bottrop</b>	<b>10</b>	<b>-16,7</b>	<b>409</b>	<b>-33,7</b>	<b>31,1</b>	<b>2,7</b>	<b>1,5</b>
<b>513 000</b>	<b>Gelsenkirchen</b>	<b>22</b>	<b>-</b>	<b>2 099</b>	<b>-2,1</b>	<b>21,9</b>	<b>2,5</b>	<b>1,8</b>
<b>515 000</b>	<b>Münster</b>	<b>74</b>	<b>-7,5</b>	<b>8 201</b>	<b>+0,1</b>	<b>25,2</b>	<b>2,0</b>	<b>1,8</b>

Anmerkungen Seite 9

## Noch: 2.1 Kapazität und Leistung der Beherbergungsstätten nach Verwaltungsbezirken

Juli 2020

Amtliche Schlüsselnummer	Verwaltungsbezirk	Ankünfte				Übernachtungen			
		aller Gäste	Veränderung <sup>1)</sup>	ausländischer Gäste	Veränderung <sup>1)</sup>	aller Gäste	Veränderung <sup>1)</sup>	ausländischer Gäste	Veränderung <sup>1)</sup>
<b>370 000</b>	<b>Kreis Heinsberg</b>	<b>6 430</b>	<b>-44,9</b>	<b>1 107</b>	<b>-47,1</b>	<b>15 465</b>	<b>-45,5</b>	<b>2 318</b>	<b>-57,7</b>
370 004	Erkelenz, Stadt	906	-31,9	112	-45,6	1 885	-24,4	257	-36,2
370 008	Gangelt	.	.	.	.	.	.	.	.
370 012	Geilenkirchen, Stadt	492	-8,7	63	-69,6	1 874	+23,4	267	-70,8
370 016	Heinsberg, Stadt	1 784	+3,3	561	+0,2	2 367	+4,8	637	-9,4
370 020	Hückelhoven, Stadt	555	-60,0	21	-82,4	1 612	-38,2	37	-85,1
370 024	Selfkant	-	-100,0	-	-100,0	-	-100,0	-	-100,0
370 028	Übach-Palenberg, Stadt	295	-18,5	25	-37,5	939	-51,9	64	-68,0
370 032	Waldfeucht	.	.	.	.	.	.	.	.
370 036	Wassenberg, Stadt	887	-69,2	115	-79,8	1 458	-78,5	155	-89,2
370 040	Wegberg, Stadt	1 184	-45,2	87	-33,1	4 478	-33,1	445	+27,9
<b>374 000</b>	<b>Oberbergischer Kreis</b>	<b>14 822</b>	<b>-44,6</b>	<b>1 160</b>	<b>-51,0</b>	<b>56 428</b>	<b>-35,8</b>	<b>3 425</b>	<b>-44,8</b>
374 004	Bergneustadt, Stadt	930	-50,8	56	-70,7	3 276	-43,2	159	-82,4
374 008	Engelskirchen	602	-46,2	79	+97,5	5 742	-39,1	347	+254,1
374 012	Gummersbach, Stadt	3 904	-27,2	724	-37,5	9 724	-33,3	1 910	-35,4
374 016	Hückeswagen, Stadt	1 693	-37,8	9	-86,6	4 493	-16,9	17	-92,7
374 020	Lindlar	1 339	-44,9	69	-74,0	5 320	-24,8	423	-18,2
374 024	Marienheide	.	.	.	.	.	.	.	.
374 028	Morsbach	.	.	.	.	.	.	.	.
374 032	Nümbrecht	1 341	-55,9	44	-4,3	10 543	-27,9	124	-30,7
374 036	Radevormwald, Stadt	368	-81,8	1	-97,6	1 619	-75,6	1	-98,9
374 040	Reichshof	419	-28,4	6	+100,0	5 317	-25,1	18	+260,0
374 044	Waldröhl, Stadt	1 568	-40,3	23	-66,7	3 161	-48,6	33	-84,7
374 048	Wiehl, Stadt	1 336	-43,8	41	-83,8	4 187	-20,2	59	-83,3
374 052	Wipperfürth, Stadt	698	-54,4	48	-27,3	1 814	-53,7	115	-53,3
<b>378 000</b>	<b>Rhein.-Berg. Kreis</b>	<b>8 103</b>	<b>-57,3</b>	<b>935</b>	<b>-60,0</b>	<b>25 876</b>	<b>-43,0</b>	<b>2 420</b>	<b>-54,9</b>
378 004	Bergisch Gladbach, Stadt	1 996	-66,5	297	-73,5	6 281	-50,8	543	-73,3
378 008	Burscheid, Stadt	601	-34,8	36	-68,4	893	-46,6	62	-67,0
378 012	Kürten	213	-77,3	30	-16,7	405	-81,7	47	-26,6
378 016	Leichlingen (Rhld.), Stadt	487	-64,0	34	-87,1	6 875	-39,3	525	-64,2
378 020	Odenthal	937	-71,6	54	-60,3	2 890	-36,6	80	-61,5
378 024	Overath, Stadt	912	-39,8	168	-40,4	1 846	-40,4	406	-50,4
378 028	Rösrath, Stadt	636	-61,7	44	-77,7	1 253	-59,3	66	-76,0
378 032	Wermelskirchen, Stadt	2 321	-30,0	272	+43,2	5 433	-18,5	691	+118,7
<b>382 000</b>	<b>Rhein-Sieg-Kreis</b>	<b>34 208</b>	<b>-38,8</b>	<b>5 756</b>	<b>-43,8</b>	<b>75 150</b>	<b>-37,5</b>	<b>13 209</b>	<b>-38,3</b>
382 004	Alfter	558	-37,9	50	+51,5	1 655	-30,5	261	+112,2
382 008	Bad Honnef, Stadt	4 748	-37,5	847	-12,6	8 435	-44,2	1 587	-34,2
382 012	Bornheim, Stadt	1 888	-25,7	445	-30,8	4 457	-22,7	1 021	-34,3
382 016	Eitorf	2 200	+18,3	110	-25,7	5 318	+46,1	263	-37,5
382 020	Hennef (Sieg), Stadt	1 972	-48,4	198	-35,1	8 077	-48,9	476	-13,0
382 024	Königswinter, Stadt	8 691	-37,1	1 593	-54,2	15 728	-38,5	3 261	-52,4
382 028	Lohmar, Stadt	859	-24,8	57	-80,2	1 650	-42,1	127	-82,9
382 032	Meckenheim, Stadt	747	-53,2	149	-30,7	1 614	-51,3	282	-39,5
382 036	Much	1 203	-56,5	193	-70,8	3 452	-24,9	471	-57,5
382 040	Neunkirchen-Seelscheid	.	.	.	.	.	.	.	.
382 044	Niederkassel, Stadt	1 212	-35,6	515	-0,8	2 534	-21,0	1 372	+19,3
382 048	Rheinbach, Stadt	1 545	-41,1	334	-39,6	2 543	-44,8	556	-42,6
382 052	Ruppichteroth	.	.	.	.	.	.	.	.
382 056	Sankt Augustin, Stadt	695	-27,1	63	-20,3	1 281	-22,5	101	-39,9
382 060	Siegburg, Stadt	2 744	-48,1	496	-41,2	7 044	-39,8	1 948	-7,8
382 064	Swisttal	757	-50,5	109	-53,6	2 457	-47,1	222	-50,3
382 068	Troisdorf, Stadt	3 044	-40,7	537	-53,4	5 780	-37,5	1 169	-41,9
382 072	Wachtberg	.	.	.	.	.	.	.	.
382 076	Windeck	655	-41,2	26	+4,0	1 723	-50,8	47	-23,0
<b>300 000</b>	<b>Reg.-Bez. Köln</b>	<b>379 006</b>	<b>-46,6</b>	<b>80 423</b>	<b>-58,3</b>	<b>880 419</b>	<b>-40,2</b>	<b>181 751</b>	<b>-54,2</b>
	<b>Kreisfreie Städte</b>								
<b>512 000</b>	<b>Bottrop</b>	<b>1 452</b>	<b>-55,9</b>	<b>249</b>	<b>-53,4</b>	<b>3 941</b>	<b>-43,4</b>	<b>377</b>	<b>-63,4</b>
<b>513 000</b>	<b>Gelsenkirchen</b>	<b>5 908</b>	<b>-52,7</b>	<b>1 080</b>	<b>-54,2</b>	<b>14 713</b>	<b>-52,2</b>	<b>1 910</b>	<b>-63,4</b>
<b>515 000</b>	<b>Münster</b>	<b>35 369</b>	<b>-39,9</b>	<b>3 877</b>	<b>-55,8</b>	<b>71 531</b>	<b>-42,4</b>	<b>6 787</b>	<b>-60,3</b>

Anmerkungen Seite 9

## Noch: 2.1 Kapazität und Leistung der Beherbergungsstätten nach Verwaltungsbezirken

Juli 2020

Amtliche Schlüsselnummer	Verwaltungsbezirk	Betriebe		Betten			Mittlere Aufenthaltsdauer <sup>3)</sup>	
		geöffnete	Veränderung <sup>1)</sup>	angebotene	Veränderung <sup>1)</sup>	mittlere Auslastung <sup>2)</sup>	aller Gäste	ausländischer Gäste
<b>554 000</b>	<b>Kreis Borken</b>	<b>115</b>	<b>-9,4</b>	<b>4 888</b>	<b>-6,7</b>	<b>29,0</b>	<b>2,3</b>	<b>2,7</b>
554 004	Ahaus, Stadt	13	-	496	-1,6	32,0	2,3	3,0
554 008	Bocholt, Stadt	14	-6,7	607	-2,7	22,1	2,0	2,2
554 012	Borken, Stadt	12	-20,0	553	-23,2	14,1	2,6	4,3
554 016	Gescher, Stadt	4	-	130	-	25,9	1,7	2,2
554 020	Gronau (Westf.), Stadt	17	-	757	+3,0	49,1	2,9	3,7
554 024	Heek	2	-	179	-	.	.	.
554 028	Heiden	3	-	119	-	34,6	4,7	1,0
554 032	Isselburg, Stadt	5	-	145	+5,1	28,8	1,6	1,5
554 036	Legden	6	+20,0	591	+4,4	21,3	2,2	1,6
554 040	Raesfeld	4	-33,3	116	-28,4	21,6	1,8	1,5
554 044	Reken	9	-18,2	291	-12,6	24,4	2,2	5,0
554 048	Rhede, Stadt	5	-	82	-	33,5	1,3	1,2
554 052	Schöppingen	6	-14,3	216	-7,7	30,8	2,4	1,7
554 056	Stadtlohn, Stadt	3	-	39	-17,0	.	.	.
554 060	Südlohn	3	-	167	+0,6	38,5	2,0	1,7
554 064	Velen, Stadt	5	-28,6	261	-21,4	32,6	2,8	2,0
554 068	Vreden, Stadt	4	-33,3	139	-16,3	45,9	1,9	1,9
<b>558 000</b>	<b>Kreis Coesfeld</b>	<b>77</b>	<b>-6,1</b>	<b>3 943</b>	<b>-1,7</b>	<b>20,8</b>	<b>2,1</b>	<b>2,1</b>
558 004	Ascheberg	6	-	332	+1,5	23,8	1,7	1,2
558 008	Billerbeck, Stadt	6	-	422	+16,6	20,5	2,0	2,5
558 012	Coesfeld, Stadt	8	-11,1	306	-8,7	30,9	1,5	2,1
558 016	Dülmen, Stadt	14	-	400	-5,2	31,0	2,5	3,3
558 020	Havixbeck	6	-14,3	155	-9,9	33,2	3,4	1,5
558 024	Lüdinghausen, Stadt	7	-22,2	190	-19,8	47,0	2,1	2,4
558 028	Nordkirchen	5	+25,0	1 134	+1,4	2,5	2,4	3,0
558 032	Nottuln	9	-18,2	454	-6,8	27,8	2,6	1,6
558 036	Olfen, Stadt	3	-	56	-	31,0	1,6	2,0
558 040	Rosendahl	3	-	83	-	12,4	1,8	1,0
558 044	Senden	10	-	411	-0,2	29,8	2,0	2,3
<b>562 000</b>	<b>Kreis Recklinghausen</b>	<b>83</b>	<b>-5,7</b>	<b>4 099</b>	<b>-7,6</b>	<b>35,3</b>	<b>2,1</b>	<b>1,9</b>
562 004	Castrop-Rauxel, Stadt	7	-	496	+3,8	19,5	2,1	2,3
562 008	Datteln, Stadt	10	-	361	-1,1	48,4	2,6	2,1
562 012	Dorsten, Stadt	17	-15,0	373	-22,9	36,5	2,0	3,5
562 014	Gladbeck, Stadt	4	-20,0	420	-6,9	.	.	.
562 016	Haltern am See, Stadt	18	-	963	-0,7	39,8	2,6	1,9
562 020	Herten, Stadt	4	-	225	-	31,6	1,7	2,2
562 024	Marl, Stadt	7	-12,5	324	-7,2	28,9	1,9	1,7
562 028	Oer-Erkenschwick, Stadt	5	-	358	-22,2	7,3	3,3	5,5
562 032	Recklinghausen, Stadt	8	-	494	-13,2	39,1	2,1	3,3
562 036	Waltrop, Stadt	3	-	85	-	.	.	.
<b>566 000</b>	<b>Kreis Steinfurt</b>	<b>166</b>	<b>-5,7</b>	<b>4 824</b>	<b>-9,9</b>	<b>32,2</b>	<b>2,9</b>	<b>3,1</b>
566 004	Altenberge	4	-	192	-	30,8	1,8	2,0
566 008	Emsdetten, Stadt	11	-	399	-0,5	20,9	2,0	11,5
566 012	Greven, Stadt	12	-7,7	310	-13,9	24,1	2,1	1,9
566 016	Hörstel, Stadt	17	+6,3	387	+18,0	28,1	3,6	2,6
566 020	Hopsten	2	-	22	-	.	.	.
566 024	Horstmar, Stadt	3	-	60	-	29,6	3,1	1,4
566 028	Ibbenbüren, Stadt	15	-	437	-6,4	33,1	1,8	1,7
566 032	Ladbergen	8	-11,1	144	-10,6	31,7	2,4	1,3
566 036	Laer	3	-	76	-	15,4	2,6	1,8
566 040	Lengerich, Stadt	8	-11,1	181	-0,5	19,9	2,8	2,4
566 044	Lienen	6	-	109	-	46,5	3,4	5,6
566 048	Lotte	1	-	14	-	.	.	.
566 052	Metelen	1	-	55	-	.	.	.
566 056	Mettingen	7	-	219	+2,3	53,4	6,3	3,0
566 060	Neuenkirchen	2	-	80	-	.	.	.
566 064	Nordwalde	2	-33,3	42	-74,1	.	.	.
566 068	Ochtrup, Stadt	4	-	87	-	26,8	1,8	1,4
566 072	Recke	6	-	137	-0,7	25,1	4,0	2,5
566 076	Rheine, Stadt	20	-4,8	764	-11,1	32,0	2,3	1,8
566 080	Saerbeck	5	-	209	+1,0	13,0	2,1	1,1
566 084	Steinfurt, Stadt	7	-12,5	211	-9,4	23,3	2,2	1,7
566 088	Tecklenburg, Stadt	14	-26,3	517	-35,1	38,1	3,7	2,7
566 092	Westerkappeln	3	-	54	-	65,9	3,9	3,1
566 096	Wettringen	5	-	118	+19,2	57,1	4,3	10,1

Anmerkungen Seite 9



## Noch: 2.1 Kapazität und Leistung der Beherbergungsstätten nach Verwaltungsbezirken

Juli 2020

Amtliche Schlüsselnummer	Verwaltungsbezirk	Ankünfte				Übernachtungen			
		aller Gäste	Veränderung <sup>1)</sup>	ausländischer Gäste	Veränderung <sup>1)</sup>	aller Gäste	Veränderung <sup>1)</sup>	ausländischer Gäste	Veränderung <sup>1)</sup>
<b>554 000</b>	<b>Kreis Borken</b>	<b>20 799</b>	<b>-29,0</b>	<b>3 067</b>	<b>-30,8</b>	<b>48 351</b>	<b>-23,6</b>	<b>8 147</b>	<b>-17,3</b>
554 004	Ahaus, Stadt	2 386	-15,6	283	-10,4	5 456	-12,7	856	+7,8
554 008	Bocholt, Stadt	2 869	-32,4	337	-48,6	5 764	-34,0	729	-54,5
554 012	Borken, Stadt	1 099	-60,4	155	-52,6	2 863	-59,6	673	-33,3
554 016	Gescher, Stadt	633	-44,2	73	-7,6	1 106	-37,7	163	+50,9
554 020	Gronau (Westf.), Stadt	3 854	-19,2	597	-18,1	11 311	-8,3	2 226	-3,9
554 024	Heek	.	.	.	.	.	.	.	.
554 028	Heiden	269	-38,2	2	-85,7	1 275	-9,6	2	-93,9
554 032	Isselburg, Stadt	795	-20,3	221	-45,2	1 295	-2,0	332	-34,8
554 036	Legden	1 756	-33,7	109	-79,3	3 907	-24,4	178	-68,6
554 040	Raesfeld	420	-55,0	49	+444,4	776	-48,8	74	x
554 044	Reken	1 292	-38,3	206	-34,2	2 880	-39,5	1 038	-17,5
554 048	Rhede, Stadt	888	+18,4	106	+29,3	1 131	+4,6	126	+46,5
554 052	Schöppingen	845	-15,3	27	-25,0	2 063	-17,2	47	-39,0
554 056	Stadtlohn, Stadt	.	.	.	.	.	.	.	.
554 060	Südlohn	979	-15,7	173	-23,5	1 992	-16,7	299	-23,5
554 064	Velen, Stadt	1 203	-9,8	594	+13,6	3 402	+14,6	1 162	+56,8
554 068	Vreden, Stadt	1 044	-26,8	96	-39,6	1 979	-16,3	181	-39,1
<b>558 000</b>	<b>Kreis Coesfeld</b>	<b>14 525</b>	<b>-33,6</b>	<b>1 254</b>	<b>-44,6</b>	<b>31 092</b>	<b>-29,7</b>	<b>2 674</b>	<b>-53,9</b>
558 004	Ascheberg	1 464	-17,0	293	-16,5	2 445	-15,5	352	-26,7
558 008	Billerbeck, Stadt	1 465	-48,9	176	-32,0	2 877	-53,8	438	-41,8
558 012	Coesfeld, Stadt	1 470	-52,5	66	-68,4	2 136	-63,0	137	-89,9
558 016	Dülmen, Stadt	3 063	-6,3	140	-68,6	7 708	+16,7	461	-43,6
558 020	Havixbeck	473	-15,7	22	-43,6	1 597	-18,8	34	-68,5
558 024	Lüdinghausen, Stadt	1 789	-23,0	266	-30,2	3 839	-13,5	641	-30,3
558 028	Nordkirchen	356	-71,0	2	-50,0	868	-66,5	6	-14,3
558 032	Nottuln	1 507	-42,0	68	-63,8	3 907	-41,2	111	-83,9
558 036	Olfen, Stadt	336	-27,4	31	-	538	-11,4	63	+37,0
558 040	Rosendahl	438	-25,8	8	-46,7	798	-16,4	8	-46,7
558 044	Senden	2 164	-30,3	182	-46,3	4 379	-20,6	423	-30,1
<b>562 000</b>	<b>Kreis Recklinghausen</b>	<b>23 064</b>	<b>-33,0</b>	<b>3 921</b>	<b>-39,6</b>	<b>48 939</b>	<b>-31,2</b>	<b>7 618</b>	<b>-34,9</b>
562 004	Castrop-Rauxel, Stadt	1 446	-44,1	171	-55,4	3 004	-40,4	390	-58,0
562 008	Datteln, Stadt	2 808	-3,2	77	-35,8	7 406	+14,3	163	-35,8
562 012	Dorsten, Stadt	2 349	-20,8	215	-51,1	4 770	-34,0	747	-47,8
562 014	Gladbeck, Stadt	.	.	.	.	.	.	.	.
562 016	Haltern am See, Stadt	4 935	-28,4	234	-27,3	13 058	-30,8	443	-18,9
562 020	Herten, Stadt	1 337	-35,4	173	-13,1	2 207	-30,6	373	+40,8
562 024	Marl, Stadt	1 526	-43,1	170	-56,1	2 907	-40,8	282	-57,2
562 028	Oer-Erkenschwick, Stadt	289	-78,8	22	-51,1	948	-73,4	121	-7,6
562 032	Recklinghausen, Stadt	2 808	-37,1	340	-47,9	5 994	-34,2	1 134	-37,7
562 036	Waltrop, Stadt	.	.	.	.	.	.	.	.
<b>566 000</b>	<b>Kreis Steinfurt</b>	<b>29 127</b>	<b>-23,7</b>	<b>2 641</b>	<b>-52,2</b>	<b>85 683</b>	<b>-12,5</b>	<b>8 248</b>	<b>-37,0</b>
566 004	Altenberge	1 026	-32,9	3	-	1 856	-26,2	6	-
566 008	Emsdetten, Stadt	1 273	-34,9	31	-71,8	2 580	-26,2	356	-0,8
566 012	Greven, Stadt	3 939	-10,5	231	-64,9	8 370	+25,6	441	-53,1
566 016	Hörstel, Stadt	4 337	-10,0	338	-40,8	15 678	-11,2	864	-53,2
566 020	Hopsten	.	.	.	.	.	.	.	.
566 024	Horstmar, Stadt	178	-30,2	7	-61,1	550	-56,4	10	-61,5
566 028	Ibbenbüren, Stadt	2 782	-22,1	285	-47,9	4 994	-25,1	498	-55,4
566 032	Ladbergen	1 624	-30,5	179	-67,6	3 838	-14,0	240	-64,9
566 036	Laer	139	-50,0	4	-82,6	364	-43,9	7	-75,0
566 040	Lengerich, Stadt	914	-20,9	99	-29,3	2 562	-0,5	235	-37,3
566 044	Lienen	813	-2,9	291	-13,6	2 781	+0,3	1 644	-1,9
566 048	Lotte	.	.	.	.	.	.	.	.
566 052	Metelen	.	.	.	.	.	.	.	.
566 056	Mettingen	703	-29,3	170	-16,3	4 438	-7,3	518	-7,5
566 060	Neuenkirchen	.	.	.	.	.	.	.	.
566 064	Nordwalde	.	.	.	.	.	.	.	.
566 068	Ochtrup, Stadt	403	-19,1	29	-34,1	723	-8,2	40	-29,8
566 072	Recke	490	-33,8	36	-58,1	1 968	-18,3	90	-63,0
566 076	Rheine, Stadt	3 351	-31,6	333	-43,9	7 576	-31,2	594	-49,1
566 080	Saerbeck	405	-49,8	31	-62,2	842	-75,2	34	-68,5
566 084	Steinfurt, Stadt	686	-35,5	128	+62,0	1 525	-41,4	219	-35,8
566 088	Tecklenburg, Stadt	2 409	-44,9	220	-77,1	9 000	-37,0	598	-70,4
566 092	Westerkappeln	280	-13,8	14	-61,1	1 104	-8,8	44	-69,0
566 096	Wettringen	2 574	+24,4	167	-55,5	11 102	+173,9	1 686	+111,0

Anmerkungen Seite 9

## Noch: 2.1 Kapazität und Leistung der Beherbergungsstätten nach Verwaltungsbezirken

Juli 2020

Amtliche Schlüsselnummer	Verwaltungsbezirk	Betriebe		Betten			Mittlere Aufenthaltsdauer <sup>3)</sup>	
		geöffnete	Veränderung <sup>1)</sup>	angebotene	Veränderung <sup>1)</sup>	mittlere Auslastung <sup>2)</sup>	aller Gäste	ausländischer Gäste
<b>570 000</b>	<b>Kreis Warendorf</b>	<b>85</b>	<b>+1,2</b>	<b>3 099</b>	<b>-0,5</b>	<b>29,8</b>	<b>3,4</b>	<b>3,1</b>
570 004	Ahlen, Stadt	7	-	283	+2,2	18,7	2,2	6,3
570 008	Beckum, Stadt	8	+14,3	259	+14,1	17,7	2,8	3,3
570 012	Beelen	3	-	56	-6,7	18,2	3,2	3,9
570 016	Drensteinfurt, Stadt	5	+25,0	108	+25,6	19,9	1,6	2,1
570 020	Ennigerloh, Stadt	5	-	145	-0,7	37,6	2,7	2,6
570 024	Everswinkel	5	+25,0	110	+42,9	46,3	3,6	2,5
570 028	Oelde, Stadt	7	-30,0	236	-37,2	17,9	2,0	2,2
570 032	Ostbevern	6	-	312	-2,5	18,0	2,4	2,4
570 036	Sassenberg, Stadt	6	-	94	-	18,9	3,5	4,5
570 040	Sendenhorst, Stadt	7	-	335	-0,6	60,7	8,6	2,0
570 044	Telgte, Stadt	5	-	308	+11,2	55,8	4,1	1,6
570 048	Wadersloh	5	+25,0	103	+51,5	25,7	3,2	12,4
570 052	Warendorf, Stadt	16	-	750	-2,6	22,6	2,8	3,5
<b>500 000</b>	<b>Reg.-Bez. Münster</b>	<b>632</b>	<b>-5,8</b>	<b>31 562</b>	<b>-4,7</b>	<b>27,9</b>	<b>2,4</b>	<b>2,3</b>
<b>711 000</b>	<b>Kreisfreie Stadt Bielefeld</b>	<b>51</b>	<b>-10,5</b>	<b>3 520</b>	<b>-17,0</b>	<b>26,5</b>	<b>2,1</b>	<b>2,2</b>
<b>754 000</b>	<b>Kreis Gütersloh</b>	<b>89</b>	<b>-11,9</b>	<b>3 794</b>	<b>-8,3</b>	<b>20,4</b>	<b>2,8</b>	<b>2,4</b>
754 004	Borgholzhausen, Stadt	-	-100,0	-	-100,0	-	-	-
754 008	Gütersloh, Stadt	19	-9,5	1 094	-4,5	24,2	3,7	2,8
754 012	Halle (Westf.), Stadt	6	-25,0	409	-14,3	24,7	2,6	2,8
754 016	Harsewinkel, Stadt	7	-	492	+0,8	12,8	2,4	3,8
754 020	Herzebrock-Clarholz	3	-	102	+5,2	14,7	2,7	4,8
754 024	Langenberg	1	-	30	-3,2	.	.	.
754 028	Rheda-Wiedenbrück, Stadt	14	-6,7	569	-3,4	14,5	1,5	1,6
754 032	Rietberg, Stadt	7	-	259	-4,1	18,6	1,7	2,1
754 036	Schloß Holte-Stukenbrock, Stadt	14	-12,5	412	-7,2	27,9	2,8	1,9
754 040	Steinhagen	3	-25,0	100	-28,1	.	.	.
754 044	Verl, Stadt	5	-	75	+10,3	20,7	2,3	1,8
754 048	Versmold, Stadt	6	-14,3	95	-40,3	14,5	4,7	3,2
754 052	Werther (Westf.), Stadt	4	-20,0	157	-15,1	26,3	1,8	1,4
<b>758 000</b>	<b>Kreis Herford</b>	<b>47</b>	<b>-9,6</b>	<b>2 256</b>	<b>-7,5</b>	<b>33,9</b>	<b>4,8</b>	<b>2,7</b>
758 004	Bünde, Stadt	6	-	186	-1,1	.	.	.
758 008	Enger, Stadt	-	-	-	-	-	-	-
758 012	Herford, Stadt	10	-16,7	301	-16,4	20,0	3,0	2,6
758 016	Hiddenhausen	4	-	224	-0,4	22,6	1,9	2,3
758 020	Kirchlengern	1	-	17	-	.	.	.
758 024	Löhne, Stadt	6	-	365	-0,3	46,0	15,1	4,1
758 028	Rödinghausen	6	-	292	+5,4	18,0	3,7	7,1
758 032	Spenge, Stadt	3	-	171	-4,5	41,0	6,1	2,0
758 036	Vlotho, Stadt	11	-21,4	700	-15,5	44,8	5,9	2,5
<b>762 000</b>	<b>Kreis Höxter</b>	<b>112</b>	<b>-6,7</b>	<b>5 725</b>	<b>-5,0</b>	<b>46,0</b>	<b>4,1</b>	<b>3,4</b>
762 004	Bad Driburg, Stadt	30	-9,1	2 480	-7,2	60,8	7,3	2,4
762 008	Beverungen, Stadt	17	-10,5	500	-6,0	34,0	2,2	2,4
762 012	Borgentreich, Stadt	1	-50,0	32	-27,3	.	.	.
762 016	Brakel, Stadt	7	-	266	+10,8	23,7	3,0	4,9
762 020	Höxter, Stadt	19	-	804	-8,0	48,7	2,8	2,8
762 024	Marienmünster, Stadt	5	-	124	-6,8	.	.	.
762 028	Nieheim, Stadt	7	-12,5	494	-3,1	21,1	5,5	6,6
762 032	Steinheim, Stadt	4	-	120	-	29,2	2,3	1,9
762 036	Warburg, Stadt	17	-5,6	673	+0,7	31,1	2,3	2,8
762 040	Willebadessen, Stadt	5	-	232	-	37,9	2,8	2,9
<b>766 000</b>	<b>Kreis Lippe</b>	<b>175</b>	<b>-3,3</b>	<b>8 840</b>	<b>-3,2</b>	<b>35,2</b>	<b>4,3</b>	<b>3,4</b>
766 004	Augustdorf	2	-	56	-	.	.	.
766 008	Bad Salzuflen, Stadt	51	-3,8	3 864	+1,4	43,1	5,6	2,0
766 012	Barntrop, Stadt	3	-	27	-	.	.	.
766 016	Blomberg, Stadt	5	-16,7	217	-31,5	36,2	4,8	2,1
766 020	Detmold, Stadt	17	-	700	-1,0	24,8	1,9	2,0
766 024	Dörentrup	8	-	272	+0,7	36,8	4,5	3,5
766 028	Extertal	7	-12,5	194	-26,5	45,9	3,3	3,3
766 032	Horn-Bad Meinberg, Stadt	31	-3,1	2 149	-3,0	30,8	4,6	3,4

Anmerkungen Seite 9

## Noch: 2.1 Kapazität und Leistung der Beherbergungsstätten nach Verwaltungsbezirken

Juli 2020

Amtliche Schlüsselnummer	Verwaltungsbezirk	Ankünfte				Übernachtungen			
		aller Gäste	Veränderung <sup>1)</sup>	ausländischer Gäste	Veränderung <sup>1)</sup>	aller Gäste	Veränderung <sup>1)</sup>	ausländischer Gäste	Veränderung <sup>1)</sup>
<b>570 000</b>	<b>Kreis Warendorf</b>	<b>10 355</b>	<b>-37,3</b>	<b>892</b>	<b>-53,5</b>	<b>35 103</b>	<b>-22,9</b>	<b>2 776</b>	<b>-55,3</b>
570 004	Ahlen, Stadt	753	-45,2	43	-65,3	1 642	-40,7	273	-47,6
570 008	Beckum, Stadt	500	-48,7	80	-57,9	1 419	-24,0	264	-43,6
570 012	Beelen	100	-56,7	17	+142,9	316	-12,2	67	x
570 016	Drensteinfurt, Stadt	422	-11,0	27	-50,9	666	-13,1	57	-50,4
570 020	Ennigerloh, Stadt	616	-15,0	50	-52,8	1 691	-10,2	128	-42,3
570 024	Everswinkel	417	+27,9	11	+120,0	1 496	+107,2	27	+92,9
570 028	Oelde, Stadt	626	-53,3	58	-79,9	1 261	-59,7	125	-90,8
570 032	Ostbevern	718	-68,3	267	+22,5	1 737	-47,0	646	+82,5
570 036	Sassenberg, Stadt	2 063	-1,1	111	-71,2	7 160	-12,0	503	-71,3
570 040	Sendenhorst, Stadt	736	-46,0	47	-68,2	6 308	-12,9	96	-74,7
570 044	Telgte, Stadt	1 294	-25,0	71	-52,3	5 332	-11,3	111	-55,2
570 048	Wadersloh	255	+83,5	11	+22,2	821	+52,0	136	+40,2
570 052	Warendorf, Stadt	1 855	-47,0	99	-57,9	5 254	-40,4	343	-48,7
<b>500 000</b>	<b>Reg.-Bez. Münster</b>	<b>140 599</b>	<b>-34,6</b>	<b>16 981</b>	<b>-47,4</b>	<b>339 353</b>	<b>-29,9</b>	<b>38 537</b>	<b>-44,9</b>
<b>711 000</b>	<b>Kreisfreie Stadt Bielefeld</b>	<b>13 719</b>	<b>-54,8</b>	<b>2 402</b>	<b>-60,0</b>	<b>29 379</b>	<b>-49,0</b>	<b>5 334</b>	<b>-54,9</b>
<b>754 000</b>	<b>Kreis Gütersloh</b>	<b>11 878</b>	<b>-52,6</b>	<b>1 231</b>	<b>-64,1</b>	<b>33 076</b>	<b>-41,9</b>	<b>2 997</b>	<b>-65,7</b>
754 004	Borgholzhausen, Stadt	-	-100,0	-	-	-	-100,0	-	-
754 008	Gütersloh, Stadt	2 214	-63,5	379	-71,8	8 215	-45,9	1 051	-67,1
754 012	Halle (Westf.), Stadt	1 224	-50,1	158	-10,2	3 136	-37,5	446	+8,5
754 016	Harsewinkel, Stadt	818	-66,8	58	-84,5	1 945	-66,9	222	-87,7
754 020	Herzebrock-Clarholz	175	-57,9	27	-66,7	466	-47,8	129	-40,8
754 024	Langenberg	.	.	.	.	.	.	.	.
754 028	Rheda-Wiedenbrück, Stadt	1 650	-51,7	112	-59,1	2 551	-56,7	182	-65,3
754 032	Rietberg, Stadt	865	-62,9	49	-64,2	1 463	-61,4	105	-59,3
754 036	Schloß Holte-Stukenbrock, Stadt	2 286	-25,4	224	-54,2	6 296	-20,3	416	-61,4
754 040	Steinhagen	.	.	.	.	.	.	.	.
754 044	Verl, Stadt	214	-54,9	18	-66,0	482	-43,4	32	-62,8
754 048	Versmold, Stadt	1 506	-29,0	68	-66,5	7 087	-5,1	219	-67,7
754 052	Werther (Westf.), Stadt	526	-51,3	135	-50,4	936	-51,6	192	-53,8
<b>758 000</b>	<b>Kreis Herford</b>	<b>6 051</b>	<b>-29,6</b>	<b>687</b>	<b>-12,5</b>	<b>28 956</b>	<b>-22,6</b>	<b>1 849</b>	<b>-11,3</b>
758 004	Bünde, Stadt	.	.	.	.	.	.	.	.
758 008	Enger, Stadt	-	-	-	-	-	-	-	-
758 012	Herford, Stadt	1 360	-43,6	110	-63,7	4 068	-21,7	291	-66,2
758 016	Hiddenhausen	830	-14,1	51	-49,0	1 570	-10,6	117	-26,4
758 020	Kirchlengern	.	.	.	.	.	.	.	.
758 024	Löhne, Stadt	349	-35,3	7	-50,0	5 287	-44,3	29	-44,2
758 028	Rödinghausen	438	-69,4	10	+11,1	1 631	-69,6	71	-57,5
758 032	Spenge, Stadt	357	-26,8	2	-71,4	2 175	-26,5	4	-60,0
758 036	Vlotho, Stadt	2 145	+13,4	453	+74,9	12 648	+22,7	1 126	+98,2
<b>762 000</b>	<b>Kreis Höxter</b>	<b>23 070</b>	<b>-19,0</b>	<b>2 046</b>	<b>-30,8</b>	<b>93 484</b>	<b>-21,0</b>	<b>7 000</b>	<b>-30,0</b>
762 004	Bad Driburg, Stadt	6 923	-17,9	285	-0,3	50 329	-23,8	680	-22,7
762 008	Beverungen, Stadt	3 235	-9,2	213	-21,7	7 265	-6,8	519	-3,2
762 012	Borgentreich, Stadt	.	.	.	.	.	.	.	.
762 016	Brakel, Stadt	748	-25,5	130	-1,5	2 249	-14,1	641	-21,6
762 020	Höxter, Stadt	6 589	-11,0	335	-62,7	18 379	+1,7	936	-58,1
762 024	Marienmünster, Stadt	.	.	.	.	.	.	.	.
762 028	Nieheim, Stadt	591	-55,5	309	-12,7	3 227	-58,0	2 038	-39,9
762 032	Steinheim, Stadt	477	-29,3	22	-35,3	1 088	-23,8	42	-30,0
762 036	Warburg, Stadt	3 154	-30,0	356	-42,1	7 195	-29,8	999	-1,4
762 040	Willebadessen, Stadt	959	-14,3	371	+10,4	2 647	-16,1	1 068	+11,0
<b>766 000</b>	<b>Kreis Lippe</b>	<b>33 921</b>	<b>-19,8</b>	<b>2 940</b>	<b>-33,2</b>	<b>145 277</b>	<b>-22,3</b>	<b>10 117</b>	<b>-37,2</b>
766 004	Augustdorf	.	.	.	.	.	.	.	.
766 008	Bad Salzuffeln, Stadt	9 401	-29,9	711	-36,5	52 774	-34,0	1 442	-41,1
766 012	Barntrup, Stadt	.	.	.	.	.	.	.	.
766 016	Blomberg, Stadt	513	-66,2	29	-81,5	2 438	-43,7	61	-78,0
766 020	Detmold, Stadt	3 180	-39,9	292	-51,1	6 008	-48,1	595	-62,0
766 024	Dörentrup	695	-42,8	24	x	3 099	-32,8	85	x
766 028	Extertal	1 312	+24,5	127	-37,7	4 350	-5,7	416	-49,1
766 032	Horn-Bad Meinberg, Stadt	4 797	-33,8	474	-30,6	21 971	-42,7	1 604	-47,3

Anmerkungen Seite 9

## Noch: 2.1 Kapazität und Leistung der Beherbergungsstätten nach Verwaltungsbezirken

Juli 2020

Amtliche Schlüsselnummer	Verwaltungsbezirk	Betriebe		Betten			Mittlere Aufenthaltsdauer <sup>3)</sup>	
		geöffnete	Veränderung <sup>1)</sup>	angebotene	Veränderung <sup>1)</sup>	mittlere Auslastung <sup>2)</sup>	aller Gäste	ausländischer Gäste
	<b>Noch: Kreis Lippe</b>							
766 036	Kalletal	9	–	203	–	.	.	.
766 040	Lage, Stadt	7	–	163	–2,4	35,2	3,3	5,3
766 044	Lemgo, Stadt	8	–11,1	224	–25,3	33,7	2,1	2,7
766 048	Leopoldshöhe	3	+50,0	41	+36,7	29,7	2,6	1,0
766 052	Lügde, Stadt	11	–	320	+0,9	12,2	2,2	4,3
766 056	Oerlinghausen, Stadt	4	–	160	+1,9	20,5	2,5	1,0
766 060	Schieder-Schwalenberg, Stadt	9	–10,0	250	–13,8	36,0	2,7	2,6
766 064	Schlangen	–	–	–	–	–	–	–
<b>770 000</b>	<b>Kreis Minden-Lübbecke</b>	<b>95</b>	<b>–6,9</b>	<b>6 282</b>	<b>–4,9</b>	<b>53,7</b>	<b>5,7</b>	<b>2,5</b>
770 004	Bad Oeynhausen, Stadt	22	–4,3	3 327	–2,7	69,6	12,1	1,4
770 008	Espelkamp, Stadt	6	–	182	–	27,1	2,3	2,4
770 012	Hille	4	–	147	–	27,7	3,3	2,6
770 016	Hüllhorst	3	–	86	–	.	.	.
770 020	Lübbecke, Stadt	3	–25,0	109	–12,8	.	.	.
770 024	Minden, Stadt	16	+6,7	650	–0,2	31,1	1,9	1,9
770 028	Petershagen, Stadt	12	–20,0	607	–7,2	40,5	3,9	2,7
770 032	Porta Westfalica, Stadt	7	–12,5	247	–26,5	17,9	1,9	1,6
770 036	Preußisch-Oldendorf, Stadt	10	–9,1	559	–10,7	62,2	9,0	7,5
770 040	Rahden, Stadt	4	–	177	–	25,2	3,4	2,8
770 044	Stemwede	8	–11,1	191	–5,0	21,7	2,4	2,2
<b>774 000</b>	<b>Kreis Paderborn</b>	<b>98</b>	<b>–3,0</b>	<b>5 522</b>	<b>–1,6</b>	<b>40,1</b>	<b>3,4</b>	<b>2,7</b>
774 004	Altenbeken	1	–	20	–	.	.	.
774 008	Bad Lippspringe, Stadt	15	–	1 450	+7,2	66,7	5,2	2,6
774 012	Borchen	7	–	261	–1,1	40,7	6,1	4,5
774 016	Büren, Stadt	11	–	479	–4,4	18,3	2,3	3,3
774 020	Delbrück, Stadt	7	–12,5	239	–10,2	29,0	2,3	1,8
774 024	Hövelhof	10	–	284	–1,4	26,4	2,2	2,0
774 028	Lichtenau, Stadt	2	–50,0	53	–56,9	.	.	.
774 032	Paderborn, Stadt	32	–	2 174	–2,1	25,6	2,0	1,8
774 036	Salzkotten, Stadt	2	–	69	–	.	.	.
774 040	Bad Wünnenberg, Stadt	11	–	493	–3,5	68,0	6,4	3,8
<b>700 000</b>	<b>Reg.-Bez. Detmold</b>	<b>667</b>	<b>–6,6</b>	<b>35 939</b>	<b>–5,9</b>	<b>38,4</b>	<b>4,0</b>	<b>2,8</b>
	<b>Kreisfreie Städte</b>							
<b>911 000</b>	<b>Bochum</b>	<b>32</b>	<b>–15,8</b>	<b>3 113</b>	<b>–22,6</b>	<b>17,3</b>	<b>2,2</b>	<b>2,0</b>
<b>913 000</b>	<b>Dortmund</b>	<b>60</b>	<b>–4,8</b>	<b>7 196</b>	<b>–5,7</b>	<b>24,6</b>	<b>1,9</b>	<b>1,8</b>
<b>914 000</b>	<b>Hagen</b>	<b>21</b>	<b>–16,0</b>	<b>1 485</b>	<b>–1,9</b>	<b>30,9</b>	<b>3,1</b>	<b>2,1</b>
<b>915 000</b>	<b>Hamm</b>	<b>23</b>	<b>+4,5</b>	<b>1 400</b>	<b>+11,3</b>	<b>27,5</b>	<b>1,8</b>	<b>1,7</b>
<b>916 000</b>	<b>Herne</b>	<b>9</b>	<b>–</b>	<b>556</b>	<b>–0,7</b>	<b>41,5</b>	<b>2,1</b>	<b>2,2</b>
<b>954 000</b>	<b>Ennepe-Ruhr-Kreis</b>	<b>63</b>	<b>–4,5</b>	<b>3 128</b>	<b>–9,3</b>	<b>35,0</b>	<b>3,0</b>	<b>2,3</b>
954 004	Breckerfeld, Stadt	3	–25,0	65	–64,7	25,5	2,9	1,9
954 008	Ennepetal, Stadt	3	–	220	–	73,0	11,7	1,8
954 012	Gevelsberg, Stadt	3	–	118	+2,6	35,9	1,9	1,6
954 016	Hattingen, Stadt	22	–4,3	1 123	–5,6	39,9	3,4	2,5
954 020	Herdecke, Stadt	4	–	381	–0,5	31,8	1,7	2,4
954 024	Schwelm, Stadt	5	–16,7	229	–33,4	15,4	1,7	1,7
954 028	Sprockhövel, Stadt	7	–	346	–	25,6	2,9	1,8
954 032	Wetter (Ruhr), Stadt	5	–	131	–	27,8	2,1	3,1
954 036	Witten, Stadt	11	–	515	–3,6	28,4	2,4	3,0
<b>958 000</b>	<b>Hochsauerlandkreis</b>	<b>442</b>	<b>–1,8</b>	<b>25 473</b>	<b>–2,7</b>	<b>46,5</b>	<b>3,7</b>	<b>4,3</b>
958 004	Arnsberg, Stadt	26	–	1 342	–6,9	33,5	2,3	2,5
958 008	Bestwig	18	–	860	–4,0	37,9	2,7	5,1
958 012	Brilon, Stadt	30	+30,4	1 169	+23,6	43,1	4,2	3,5
958 016	Eslohe (Sauerland)	21	–	934	+0,1	43,2	4,0	4,1
958 020	Hallenberg, Stadt	11	–	490	+0,6	39,0	2,6	2,9
958 024	Marsberg, Stadt	10	–9,1	249	–11,7	35,4	2,7	4,7
958 028	Medebach, Stadt	24	+9,1	4 004	+2,1	64,6	5,1	6,3
958 032	Meschede, Stadt	22	–12,0	931	–19,5	43,7	2,9	4,6
958 036	Olsberg, Stadt	42	+5,0	1 015	–20,8	33,3	2,8	3,0
958 040	Schmallenberg, Stadt	87	–5,4	4 285	–1,0	53,9	4,3	3,3
958 044	Sundern (Sauerland), Stadt	32	–3,0	1 401	–1,5	45,8	3,1	2,7
958 048	Winterberg, Stadt	119	–7,0	8 793	–3,2	40,9	3,6	4,1

Anmerkungen Seite 9

## Noch: 2.1 Kapazität und Leistung der Beherbergungsstätten nach Verwaltungsbezirken

Juli 2020

Amtliche Schlüsselnummer	Verwaltungsbezirk	Ankünfte				Übernachtungen			
		aller Gäste	Veränderung <sup>1)</sup>	ausländischer Gäste	Veränderung <sup>1)</sup>	aller Gäste	Veränderung <sup>1)</sup>	ausländischer Gäste	Veränderung <sup>1)</sup>
	<b>Noch: Kreis Lippe</b>								
766 036	Kalletal	.	.	.	.	.	.	.	.
766 040	Lage, Stadt	541	+6,7	36	+80,0	1 779	+28,2	192	+104,3
766 044	Lemgo, Stadt	1 335	-20,0	157	-28,0	2 833	-8,7	425	-19,2
766 048	Leopoldshöhe	144	-16,8	2	+100,0	377	-3,6	2	-33,3
766 052	Lügde, Stadt	575	-24,5	42	+31,3	1 288	-19,6	180	+78,2
766 056	Oerlinghausen, Stadt	406	-38,5	2	-98,8	1 017	-42,4	2	-99,3
766 060	Schieder-Schwalenberg, Stadt	2 386	+27,9	331	-1,5	6 472	+47,8	845	-17,5
766 064	Schlangen	-	-	-	-	-	-	-	-
<b>770 000</b>	<b>Kreis Minden-Lübbecke</b>	<b>19 764</b>	<b>-31,9</b>	<b>1 346</b>	<b>-50,0</b>	<b>113 148</b>	<b>-16,3</b>	<b>3 340</b>	<b>-46,0</b>
770 004	Bad Oeynhausen, Stadt	5 866	-38,9	205	-56,3	71 146	-14,2	289	-60,1
770 008	Espelkamp, Stadt	676	-29,6	87	-14,7	1 582	-29,5	206	-17,6
770 012	Hille	382	-52,1	21	-90,4	1 264	-47,9	55	-92,7
770 016	Hüllhorst	.	.	.	.	.	.	.	.
770 020	Lübbecke, Stadt	.	.	.	.	.	.	.	.
770 024	Minden, Stadt	4 948	-30,3	322	-65,4	9 390	-15,2	625	-58,2
770 028	Petershagen, Stadt	2 450	-19,9	188	-35,6	9 583	-17,7	509	-59,1
770 032	Porta Westfalica, Stadt	1 809	-39,4	29	-56,1	3 396	-32,1	45	-67,2
770 036	Preußisch-Oldendorf, Stadt	1 199	-10,0	92	+130,0	10 776	-18,6	690	+143,0
770 040	Rahden, Stadt	408	-40,7	36	-52,6	1 380	-21,7	101	-43,6
770 044	Stemwede	1 312	+6,7	92	-10,7	3 104	+28,6	202	-13,7
<b>774 000</b>	<b>Kreis Paderborn</b>	<b>21 192</b>	<b>-39,0</b>	<b>2 047</b>	<b>-46,6</b>	<b>71 283</b>	<b>-23,5</b>	<b>5 523</b>	<b>-44,5</b>
774 004	Altenbeken	.	.	.	.	.	.	.	.
774 008	Bad Lippspringe, Stadt	5 765	-12,5	172	-29,8	30 108	-3,3	450	-34,8
774 012	Borchen	540	-25,9	26	+73,3	3 295	-10,8	116	+141,7
774 016	Büren, Stadt	1 168	-56,5	177	-12,8	2 719	-51,0	576	+34,3
774 020	Delbrück, Stadt	952	-46,0	96	-69,4	2 163	-34,3	172	-63,6
774 024	Hövelhof	1 489	-15,0	203	-11,0	3 290	-9,7	409	-23,8
774 028	Lichtenau, Stadt	.	.	.	.	.	.	.	.
774 032	Paderborn, Stadt	9 366	-50,0	689	-64,8	18 471	-43,4	1 247	-71,1
774 036	Salzkotten, Stadt	.	.	.	.	.	.	.	.
774 040	Bad Wünnenberg, Stadt	1 692	-16,0	674	-17,0	10 774	-11,5	2 539	-22,2
<b>700 000</b>	<b>Reg.-Bez. Detmold</b>	<b>129 595</b>	<b>-34,7</b>	<b>12 699</b>	<b>-47,3</b>	<b>514 603</b>	<b>-25,0</b>	<b>36 160</b>	<b>-44,3</b>
	<b>Kreisfreie Städte</b>								
<b>911 000</b>	<b>Bochum</b>	<b>7 328</b>	<b>-74,7</b>	<b>858</b>	<b>-83,4</b>	<b>16 099</b>	<b>-68,6</b>	<b>1 741</b>	<b>-81,7</b>
<b>913 000</b>	<b>Dortmund</b>	<b>29 592</b>	<b>-59,7</b>	<b>5 846</b>	<b>-71,3</b>	<b>56 916</b>	<b>-56,4</b>	<b>10 344</b>	<b>-71,2</b>
<b>914 000</b>	<b>Hagen</b>	<b>4 567</b>	<b>-50,4</b>	<b>672</b>	<b>-56,0</b>	<b>14 223</b>	<b>-39,4</b>	<b>1 415</b>	<b>-52,1</b>
<b>915 000</b>	<b>Hamm</b>	<b>6 580</b>	<b>-35,0</b>	<b>657</b>	<b>-53,5</b>	<b>11 909</b>	<b>-18,2</b>	<b>1 140</b>	<b>-46,7</b>
<b>916 000</b>	<b>Herne</b>	<b>3 437</b>	<b>-0,5</b>	<b>212</b>	<b>-12,4</b>	<b>7 149</b>	<b>+15,5</b>	<b>470</b>	<b>-29,9</b>
<b>954 000</b>	<b>Ennepe-Ruhr-Kreis</b>	<b>11 494</b>	<b>-41,6</b>	<b>808</b>	<b>-58,0</b>	<b>34 517</b>	<b>-34,1</b>	<b>1 873</b>	<b>-53,3</b>
954 004	Breckerfeld, Stadt	158	-80,1	17	-65,3	457	-75,4	32	-78,8
954 008	Ennepetal, Stadt	443	-31,2	30	-60,0	5 174	-25,4	55	-82,3
954 012	Gevelsberg, Stadt	680	-37,0	33	-52,2	1 314	-24,6	54	-52,2
954 016	Hattingen, Stadt	4 461	-29,1	157	-58,7	15 104	-26,7	398	-52,3
954 020	Herdecke, Stadt	1 669	-38,8	157	-59,8	2 876	-43,5	371	-55,9
954 024	Schwelm, Stadt	638	-59,6	77	-69,0	1 096	-62,7	129	-68,3
954 028	Sprockhövel, Stadt	990	-55,9	155	-51,6	2 836	-47,4	282	-39,0
954 032	Wetter (Ruhr), Stadt	548	-35,2	42	-14,3	1 128	-5,1	131	+81,9
954 036	Witten, Stadt	1 907	-45,3	140	-59,1	4 532	-32,0	421	-48,5
<b>958 000</b>	<b>Hochsauerlandkreis</b>	<b>106 402</b>	<b>-2,5</b>	<b>22 817</b>	<b>-11,8</b>	<b>396 672</b>	<b>-1,7</b>	<b>97 798</b>	<b>-13,6</b>
958 004	Arnsberg, Stadt	6 152	-18,5	626	-34,0	13 901	-8,5	1 555	-10,3
958 008	Bestwig	3 839	-12,3	337	+9,4	10 415	-26,0	1 727	+13,7
958 012	Brilon, Stadt	4 817	+4,3	715	-28,6	20 271	+20,2	2 468	-21,1
958 016	Eslohe (Sauerland)	3 090	+0,4	202	+37,4	12 437	+11,6	820	+59,8
958 020	Hallenberg, Stadt	2 298	-16,3	488	-48,1	5 924	-15,1	1 428	-48,2
958 024	Marsberg, Stadt	1 011	-35,0	123	-18,0	2 719	-64,1	575	-17,0
958 028	Medebach, Stadt	16 823	+2,4	3 670	-24,3	85 782	+0,7	23 215	-30,5
958 032	Meschede, Stadt	7 931	-2,7	1 380	+5,3	23 243	+17,7	6 400	+43,4
958 036	Olsberg, Stadt	3 903	-29,7	533	-59,3	10 746	-27,8	1 590	-55,8
958 040	Schmallenberg, Stadt	16 589	-2,9	2 816	-22,5	71 559	-4,8	9 413	-25,0
958 044	Sundern (Sauerland), Stadt	8 125	-20,9	522	-34,7	24 886	-12,9	1 398	-29,7
958 048	Winterberg, Stadt	31 824	+15,0	11 405	+8,9	114 789	+6,1	47 209	+0,8

Anmerkungen Seite 9

## Noch: 2.1 Kapazität und Leistung der Beherbergungsstätten nach Verwaltungsbezirken

Juli 2020

Amtliche Schlüsselnummer	Verwaltungsbezirk	Betriebe		Betten			Mittlere Aufenthaltsdauer <sup>3)</sup>	
		geöffnete	Veränderung <sup>1)</sup>	angebotene	Veränderung <sup>1)</sup>	mittlere Auslastung <sup>2)</sup>	aller Gäste	ausländischer Gäste
<b>962 000</b>	<b>Märkischer Kreis</b>	<b>97</b>	<b>-10,2</b>	<b>3 366</b>	<b>-7,9</b>	<b>23,1</b>	<b>2,3</b>	<b>3,3</b>
962 004	Altena, Stadt	6	-25,0	207	-30,5	17,8	2,5	2,3
962 008	Balve, Stadt	9	-18,2	324	-13,1	27,2	3,2	9,6
962 012	Halver, Stadt	1	-50,0	18	-50,0	.	.	.
962 016	Hemer, Stadt	7	-12,5	134	-11,3	3,4	1,7	1,3
962 020	Herscheid	2	-	38	-	.	.	.
962 024	Iserlohn, Stadt	14	-12,5	544	-8,9	25,8	1,9	2,2
962 028	Kierspe, Stadt	4	-	60	-	29,6	4,0	10,5
962 032	Lüdenscheid, Stadt	13	-7,1	731	-2,3	23,3	1,8	2,2
962 036	Meinerzhagen, Stadt	11	-	426	-0,2	19,5	3,2	3,2
962 040	Menden (Sauerland), Stadt	9	-10,0	189	-11,3	22,5	2,1	6,6
962 044	Nachrodt-Wiblingwerde	3	-	210	-	12,4	2,2	3,7
962 048	Neuenrade, Stadt	7	-	164	-1,2	29,6	2,4	3,7
962 052	Plettenberg, Stadt	7	-12,5	236	-7,1	28,9	2,8	1,9
962 056	Schalksmühle	-	-	-	-	-	-	-
962 060	Werdohl, Stadt	4	-	85	+1,2	41,3	6,1	-
<b>966 000</b>	<b>Kreis Olpe</b>	<b>108</b>	<b>-6,1</b>	<b>3 637</b>	<b>-10,7</b>	<b>32,7</b>	<b>3,0</b>	<b>2,8</b>
966 004	Attendorf, Stadt	20	+5,3	861	+1,2	26,4	2,3	2,6
966 008	Drolshagen, Stadt	9	-	182	+1,7	33,1	3,0	2,3
966 012	Finnentrop	9	-	189	-	31,2	3,7	3,9
966 016	Kirchhundem	16	-15,8	391	-24,1	32,0	2,5	4,8
966 020	LenneStadt, Stadt	34	-5,6	1 339	+1,1	42,1	3,5	2,6
966 024	Olpe, Stadt	13	-13,3	407	-44,7	23,9	3,3	3,0
966 028	Wenden	7	-12,5	268	-3,6	20,6	2,4	4,0
<b>970 000</b>	<b>Kreis Siegen-Wittgenstein</b>	<b>93</b>	<b>-12,3</b>	<b>4 209</b>	<b>-14,3</b>	<b>37,3</b>	<b>3,9</b>	<b>2,8</b>
970 004	Bad Berleburg, Stadt	22	-15,4	1 109	-15,6	53,7	10,2	4,6
970 008	Burbach	7	-12,5	465	-2,5	29,5	9,8	4,9
970 012	Erndtebrück	1	-	28	-	.	.	.
970 016	Freudenberg, Stadt	7	-12,5	222	-7,5	23,3	1,7	1,7
970 020	Hilchenbach, Stadt	11	-15,4	440	-29,6	54,3	7,0	3,0
970 024	Kreuztal, Stadt	4	-20,0	86	-10,4	23,9	2,5	2,6
970 028	Bad Laasphe, Stadt	9	-10,0	476	-6,7	45,9	2,5	2,9
970 032	Netphen, Stadt	8	-11,1	179	-29,5	23,8	1,6	1,5
970 036	Neunkirchen	3	-	71	-	.	.	.
970 040	Siegen, Stadt	12	-14,3	755	-18,2	25,3	1,7	1,9
970 044	Wilnsdorf	9	-	378	+1,1	13,3	2,0	1,5
<b>974 000</b>	<b>Kreis Soest</b>	<b>151</b>	<b>-5,6</b>	<b>8 195</b>	<b>-4,1</b>	<b>43,9</b>	<b>4,6</b>	<b>2,5</b>
974 004	Anröchte	2	-	39	-	.	.	.
974 008	Bad Sassendorf	26	-10,3	1 949	+1,6	63,5	7,9	2,3
974 012	Ense	1	-	12	-	.	.	.
974 016	Erwitte, Stadt	16	-5,9	867	-4,7	58,6	5,8	2,1
974 020	Geseke, Stadt	4	-	922	-0,2	5,0	1,5	1,5
974 024	Lippetal	6	+20,0	55	+14,6	16,8	1,9	1,5
974 028	Lippstadt, Stadt	22	-4,3	1 106	-2,9	49,1	5,1	2,2
974 032	Möhneseesee	20	-4,8	1 241	-3,6	49,2	4,2	2,0
974 036	Rüthen, Stadt	9	-18,2	146	-48,8	33,2	3,6	2,2
974 040	Soest, Stadt	15	-6,3	880	-9,0	24,9	1,8	2,5
974 044	Warstein, Stadt	17	-5,6	511	-7,1	39,4	4,8	4,9
974 048	Welver	3	-	74	+7,2	21,0	2,7	-
974 052	Werl, Stadt	6	-	261	-0,8	23,9	1,5	1,7
974 056	Wickede (Ruhr)	4	-	132	-	69,1	8,4	11,5
<b>978 000</b>	<b>Kreis Unna</b>	<b>57</b>	<b>-5,0</b>	<b>3 093</b>	<b>-8,1</b>	<b>22,4</b>	<b>2,6</b>	<b>1,9</b>
978 004	Bergkamen, Stadt	4	-33,3	66	-43,6	.	.	.
978 008	Bönen	-	-	-	-	-	-	-
978 012	Fröndenberg/Ruhr, Stadt	5	+25,0	181	+44,8	25,2	1,4	1,9
978 016	Holzwickede	2	-	191	-	.	.	.
978 020	Kamen, Stadt	6	-	583	+0,7	29,1	5,5	3,3
978 024	Lünen, Stadt	9	-10,0	513	-23,5	17,2	1,8	1,5
978 028	Schwerte, Stadt	8	-11,1	272	-36,2	14,1	1,5	1,6
978 032	Selm, Stadt	5	-	429	-0,9	5,5	3,4	2,0
978 036	Unna, Stadt	7	-	459	+0,4	15,2	2,2	1,8
978 040	Werne, Stadt	11	-	399	+9,3	48,5	3,2	2,6
<b>900 000</b>	<b>Reg.-Bez. Arnsberg</b>	<b>1 156</b>	<b>-5,4</b>	<b>64 851</b>	<b>-6,2</b>	<b>37,3</b>	<b>3,3</b>	<b>3,4</b>
	<b>Nordrhein-Westfalen</b>	<b>4 664</b>	<b>-6,6</b>	<b>291 849</b>	<b>-8,3</b>	<b>30,7</b>	<b>2,7</b>	<b>2,4</b>

Anmerkungen Seite 9

## Noch: 2.1 Kapazität und Leistung der Beherbergungsstätten nach Verwaltungsbezirken

Juli 2020

Amtliche Schlüsselnummer	Verwaltungsbezirk	Ankünfte				Übernachtungen			
		aller Gäste	Veränderung <sup>1)</sup>	ausländischer Gäste	Veränderung <sup>1)</sup>	aller Gäste	Veränderung <sup>1)</sup>	ausländischer Gäste	Veränderung <sup>1)</sup>
<b>962 000</b>	<b>Märkischer Kreis</b>	<b>10 585</b>	<b>-38,2</b>	<b>1 171</b>	<b>-43,2</b>	<b>24 834</b>	<b>-33,5</b>	<b>3 810</b>	<b>-27,6</b>
962 004	Altena, Stadt	549	-53,6	114	+356,0	1 353	-61,0	260	+246,7
962 008	Balve, Stadt	866	-42,5	115	-28,1	2 731	-23,1	1 106	+16,8
962 012	Halver, Stadt	.	.	.	.	.	.	.	.
962 016	Hemer, Stadt	111	-41,0	14	+75,0	189	-56,6	18	-67,3
962 020	Herscheid	.	.	.	.	.	.	.	.
962 024	Iserlohn, Stadt	2 245	-43,0	195	-69,0	4 357	-35,1	424	-66,8
962 028	Kierspe, Stadt	161	-31,2	27	+200,0	651	-19,1	283	x
962 032	Lüdenscheid, Stadt	2 883	-28,0	417	-46,2	5 216	-26,4	897	-42,2
962 036	Meinerzhagen, Stadt	974	-42,5	36	-71,0	3 127	-39,9	114	-73,1
962 040	Menden (Sauerland), Stadt	641	-25,6	12	-76,5	1 320	-12,5	79	-25,5
962 044	Nachrodt-Wiblingwerde	332	-63,1	36	+227,3	736	-70,4	134	x
962 048	Neuenrade, Stadt	637	-32,2	75	-16,7	1 505	-23,5	280	+45,1
962 052	Plettenberg, Stadt	781	-33,9	82	-30,5	2 161	-21,7	158	-64,9
962 056	Schalksmühle	-	-	-	-	-	-	-	-
962 060	Werdohl, Stadt	179	-33,7	-	-100,0	1 084	+17,1	-	-100,0
<b>966 000</b>	<b>Kreis Olpe</b>	<b>21 845</b>	<b>-24,7</b>	<b>3 684</b>	<b>-34,9</b>	<b>65 660</b>	<b>-15,0</b>	<b>10 150</b>	<b>-41,6</b>
966 004	Attendorn, Stadt	5 199	-24,3	539	-51,2	12 151	-21,4	1 388	-57,3
966 008	Drolshagen, Stadt	3 516	+10,5	404	-37,5	10 479	-0,7	923	-57,1
966 012	Finnentrop	515	-32,2	40	-51,8	1 889	-15,7	156	-17,5
966 016	Kirchhundem	1 570	-20,3	97	-69,3	3 884	-18,7	467	-62,6
966 020	Lennestadt, Stadt	4 884	-31,5	1 701	-20,6	17 289	-15,5	4 374	-30,8
966 024	Olpe, Stadt	5 453	-31,6	776	-35,0	18 255	-14,8	2 332	-36,9
966 028	Wenden	708	-37,1	127	-25,3	1 713	-25,9	510	-5,2
<b>970 000</b>	<b>Kreis Siegen-Wittgenstein</b>	<b>12 597</b>	<b>-42,2</b>	<b>2 477</b>	<b>-50,4</b>	<b>49 054</b>	<b>-34,3</b>	<b>6 847</b>	<b>-41,5</b>
970 004	Bad Berleburg, Stadt	1 811	-37,2	179	-44,9	18 474	-27,8	816	+2,0
970 008	Burbach	430	-63,5	47	-53,0	4 225	-48,5	230	-17,6
970 012	Erndtebrück	.	.	.	.	.	.	.	.
970 016	Freudenberg, Stadt	917	-20,6	123	-55,8	1 604	-18,8	210	-47,6
970 020	Hilchenbach, Stadt	1 066	-17,0	164	+72,6	7 476	-7,3	493	+28,1
970 024	Kreuztal, Stadt	257	-51,5	18	-40,0	636	-47,3	47	-54,8
970 028	Bad Laasphe, Stadt	2 897	-28,9	1 330	-35,0	7 327	-29,4	3 910	-34,5
970 032	Netphen, Stadt	702	-20,0	140	+11,1	1 150	-48,4	214	-61,0
970 036	Neunkirchen	.	.	.	.	.	.	.	.
970 040	Siegen, Stadt	3 479	-56,0	444	-75,4	5 929	-52,2	847	-68,5
970 044	Wilnsdorf	786	-46,3	25	-74,0	1 558	-56,6	37	-82,1
<b>974 000</b>	<b>Kreis Soest</b>	<b>28 329</b>	<b>-28,5</b>	<b>2 141</b>	<b>-40,9</b>	<b>130 481</b>	<b>-17,9</b>	<b>5 288</b>	<b>-44,4</b>
974 004	Anröchte	.	.	.	.	.	.	.	.
974 008	Bad Sassendorf	5 049	-20,1	178	-54,7	39 832	-8,5	402	-60,0
974 012	Ense	.	.	.	.	.	.	.	.
974 016	Erwitte, Stadt	2 786	-26,6	106	-6,2	16 166	-17,8	224	+5,2
974 020	Geseke, Stadt	959	-53,0	194	+59,0	1 435	-65,8	293	+11,0
974 024	Lippetal	505	+10,3	28	-79,9	948	+27,4	42	-72,5
974 028	Lippstadt, Stadt	4 590	-31,1	336	-64,1	23 480	-11,5	738	-65,4
974 032	Möhnesee	5 760	-19,4	288	-12,2	24 261	-19,3	564	-49,9
974 036	Rüthen, Stadt	1 249	-27,8	119	+5,3	4 475	-32,8	258	+1,2
974 040	Soest, Stadt	3 950	-40,9	572	-35,5	7 204	-41,4	1 443	-41,2
974 044	Warstein, Stadt	1 500	-14,6	235	-41,3	7 168	-13,5	1 145	-12,9
974 048	Welver	175	-9,8	-	-100,0	481	+18,2	-	-100,0
974 052	Werl, Stadt	1 312	-38,9	73	-57,1	1 935	-41,9	127	-69,1
974 056	Wickede (Ruhr)	336	-29,1	2	x	2 829	-3,0	23	x
<b>978 000</b>	<b>Kreis Unna</b>	<b>9 965</b>	<b>-48,4</b>	<b>1 062</b>	<b>-65,5</b>	<b>25 542</b>	<b>-40,7</b>	<b>2 053</b>	<b>-68,8</b>
978 004	Bergkamen, Stadt	.	.	.	.	.	.	.	.
978 008	Bönen	-	-	-	-	-	-	-	-
978 012	Fröndenberg/Ruhr, Stadt	1 001	-5,1	74	-5,1	1 416	+4,6	137	+9,6
978 016	Holzwickede	.	.	.	.	.	.	.	.
978 020	Kamen, Stadt	954	-75,1	197	-74,5	5 260	-49,1	659	-61,6
978 024	Lünen, Stadt	1 541	-47,1	115	-76,7	2 729	-53,1	172	-89,0
978 028	Schwerte, Stadt	750	-76,6	28	-82,6	1 107	-81,1	46	-83,9
978 032	Selm, Stadt	1 321	+3,5	45	-43,8	4 493	-18,7	88	-50,3
978 036	Unna, Stadt	963	-59,3	100	-70,2	2 163	-54,3	181	-67,8
978 040	Werne, Stadt	1 880	-20,6	137	-75,1	6 000	+17,2	363	-67,5
<b>900 000</b>	<b>Reg.-Bez. Arnsberg</b>	<b>252 721</b>	<b>-33,6</b>	<b>42 405</b>	<b>-44,1</b>	<b>833 056</b>	<b>-22,4</b>	<b>142 929</b>	<b>-34,7</b>
	<b>Nordrhein-Westfalen</b>	<b>1 186 965</b>	<b>-44,4</b>	<b>206 232</b>	<b>-58,4</b>	<b>3 165 722</b>	<b>-35,3</b>	<b>500 355</b>	<b>-52,7</b>

Anmerkungen Seite 9

## 2.2 Kapazität und Leistung der Beherbergungsstätten nach Gemeindegruppen und Betriebsarten

Juli 2020

Gemeindegruppe Betriebsart	Betriebe		Betten			Mittlere Aufenthaltsdauer <sup>3)</sup>	
	geöffnete	Veränderung <sup>1)</sup>	angebotene	Veränderung <sup>1)</sup>	mittlere Auslastung <sup>2)</sup>	aller Gäste	ausländischer Gäste
<b>Mineral-, Moor-, Sole- und Thermalbäder</b>	<b>283</b>	<b>-6,3</b>	<b>22 670</b>	<b>-4,1</b>	<b>50,7</b>	<b>5,1</b>	<b>2,0</b>
Hotels	87	-10,3	7 034	-7,9	.	.	.
Gasthöfe	3	-	73	+49,0	.	.	.
Pensionen	60	-1,6	1 697	-2,9	38,5	4,1	3,3
Hotels garnis	41	-4,7	2 520	-4,9	27,8	2,0	2,0
Erholungs-, Ferien-, Schulungsheime	10	-9,1	1 479	-0,1	14,6	4,3	5,5
Ferienhäuser, -wohnungen, -zentren	18	-14,3	389	-8,3	38,6	10,9	22,8
Hütten, Jugendherbergen u. Ä.	5	-28,6	325	-46,2	26,1	2,5	1,7
Vorsorge- und Reha-Kliniken	46	-	9 153	+1,2	78,3	23,0	18,2
Campingplätze	13	-	.	.	.	2,6	1,8
<b>Heilklimatische Kurorte</b>	<b>139</b>	<b>-7,9</b>	<b>10 342</b>	<b>-4,4</b>	<b>40,7</b>	<b>3,9</b>	<b>4,2</b>
Hotels	44	-8,3	3 101	-2,6	36,3	2,3	2,8
Gasthöfe	14	-	333	+0,3	.	.	.
Pensionen	21	-	443	-0,7	32,1	2,3	2,6
Hotels garnis	4	-	243	-40,0	.	.	.
Erholungs-, Ferien-, Schulungsheime	12	-7,7	785	-17,1	25,6	4,4	7,1
Ferienhäuser, -wohnungen, -zentren	32	-11,1	4 448	+0,9	45,8	5,5	5,6
Hütten, Jugendherbergen u. Ä.	3	-50,0	348	-23,3	.	.	.
Vorsorge- und Reha-Kliniken	3	-	641	-	.	.	.
Campingplätze	6	-	.	.	.	.	.
<b>Kneippkurorte</b>	<b>68</b>	<b>-5,6</b>	<b>2 930</b>	<b>-7,5</b>	<b>32,0</b>	<b>2,8</b>	<b>2,9</b>
Hotels	19	-13,6	867	-10,0	.	.	.
Gasthöfe	6	-	98	+2,1	20,3	1,4	2,0
Pensionen	8	+33,3	126	+28,6	.	.	.
Hotels garnis	9	-	417	+0,5	.	.	.
Erholungs-, Ferien-, Schulungsheime	4	-42,9	240	-36,8	16,2	7,3	-
Ferienhäuser, -wohnungen, -zentren	7	-	502	+0,6	36,7	5,6	5,5
Hütten, Jugendherbergen u. Ä.	5	-16,7	484	-6,7	34,4	2,8	2,7
Vorsorge- und Reha-Kliniken	1	-	196	-	.	.	.
Campingplätze	9	+12,5	.	.	.	2,7	3,0
<b>Kneippheilbäder</b>	<b>220</b>	<b>-0,5</b>	<b>9 530</b>	<b>+0,1</b>	<b>48,8</b>	<b>4,2</b>	<b>3,3</b>
Hotels	60	-13,0	3 496	-12,6	48,2	2,7	3,1
Gasthöfe	33	-	763	+3,1	29,8	2,9	3,0
Pensionen	28	-3,4	487	-0,8	.	.	.
Hotels garnis	12	+33,3	313	+24,2	41,5	1,9	2,1
Erholungs-, Ferien-, Schulungsheime	9	+12,5	955	+56,3	23,1	7,3	-
Ferienhäuser, -wohnungen, -zentren	53	+12,8	1 419	+14,0	58,5	6,9	7,2
Hütten, Jugendherbergen u. Ä.	8	+14,3	446	+33,9	.	.	.
Vorsorge- und Reha-Kliniken	10	-23,1	1 651	-10,7	69,8	36,6	-
Campingplätze	7	+16,7	.	.	.	.	.
<b>Heilbäder zusammen</b>	<b>710</b>	<b>-4,8</b>	<b>45 472</b>	<b>-3,5</b>	<b>46,8</b>	<b>4,4</b>	<b>3,2</b>
Hotels	210	-11,0	14 498	-8,1	38,1	2,3	2,5
Gasthöfe	56	-	1 267	+4,1	29,2	2,7	3,2
Pensionen	117	-	2 753	-1,1	38,0	3,6	3,1
Hotels garnis	66	+1,5	3 493	-6,2	28,4	1,9	2,0
Erholungs-, Ferien-, Schulungsheime	35	-10,3	3 459	+1,2	19,3	5,0	6,7
Ferienhäuser, -wohnungen, -zentren	110	-0,9	6 758	+2,8	47,4	6,0	5,8
Hütten, Jugendherbergen u. Ä.	21	-19,2	1 603	-16,1	23,7	2,8	3,1
Vorsorge- und Reha-Kliniken	60	-4,8	11 641	-0,8	77,2	24,5	18,2
Campingplätze	35	+6,1	.	.	.	2,6	2,3

Anmerkungen Seite 9



## Noch: 2.2 Kapazität und Leistung der Beherbergungsstätten nach Gemeindegruppen und Betriebsarten

Juli 2020

Gemeindegruppe Betriebsart	Ankünfte				Übernachtungen			
	aller Gäste	Verände- rung <sup>1)</sup>	aus- ländischer Gäste	Verände- rung <sup>1)</sup>	aller Gäste	Verände- rung <sup>1)</sup>	aus- ländischer Gäste	Verände- rung <sup>1)</sup>
<b>Mineral-, Moor-, Sole- und Thermalbäder</b>	<b>72 841</b>	<b>-36,4</b>	<b>10 680</b>	<b>-47,3</b>	<b>372 878</b>	<b>-25,9</b>	<b>21 168</b>	<b>-50,5</b>
Hotels	.	.	.	.	.	.	.	.
Gasthöfe	.	.	.	.	.	.	.	.
Pensionen	4 899	-6,5	344	+75,5	20 153	-26,5	1 122	+32,8
Hotels garnis	10 960	-45,6	2 631	-44,4	21 403	-47,1	5 205	-53,3
Erholungs-, Ferien-, Schulungsheime	1 506	-71,8	35	-78,8	6 496	-68,9	192	-81,7
Ferienhäuser, -wohnungen, -zentren	427	-19,0	50	-41,2	4 658	+2,3	1 141	+1,0
Hütten, Jugendherbergen u. Ä.	996	-56,3	133	-48,0	2 528	-65,7	223	-85,1
Vorsorge- und Reha-Kliniken	9 682	-20,7	5	-28,6	222 231	-15,7	91	-34,1
Campingplätze	7 056	-3,8	833	-41,6	18 211	+3,9	1 492	-47,8
<b>Heilklimatische Kurorte</b>	<b>34 175</b>	<b>+4,7</b>	<b>11 764</b>	<b>+8,2</b>	<b>133 876</b>	<b>-2,7</b>	<b>49 389</b>	<b>-2,0</b>
Hotels	14 834	+1,8	4 449	-8,8	34 837	-7,0	12 304	-18,5
Gasthöfe	.	.	.	.	.	.	.	.
Pensionen	1 838	+26,9	366	+54,4	4 313	+7,7	954	+60,9
Hotels garnis	.	.	.	.	.	.	.	.
Erholungs-, Ferien-, Schulungsheime	1 405	-51,7	144	-43,5	6 232	-50,1	1 016	-22,5
Ferienhäuser, -wohnungen, -zentren	11 302	+23,0	5 903	+20,7	62 101	+15,0	33 081	+5,0
Hütten, Jugendherbergen u. Ä.	.	.	.	.	.	.	.	.
Vorsorge- und Reha-Kliniken	.	.	.	.	.	.	.	.
Campingplätze	.	.	.	.	.	.	.	.
<b>Kneippkurorte</b>	<b>15 682</b>	<b>-18,6</b>	<b>2 009</b>	<b>-35,9</b>	<b>43 643</b>	<b>-13,1</b>	<b>5 841</b>	<b>-34,9</b>
Hotels	.	.	.	.	.	.	.	.
Gasthöfe	436	-59,2	2	-87,5	617	-51,2	4	-91,7
Pensionen	.	.	.	.	.	.	.	.
Hotels garnis	.	.	.	.	.	.	.	.
Erholungs-, Ferien-, Schulungsheime	165	-85,3	-	-100,0	1 207	-76,8	-	-100,0
Ferienhäuser, -wohnungen, -zentren	1 010	-9,3	232	-41,6	5 706	+13,9	1 276	-37,8
Hütten, Jugendherbergen u. Ä.	1 822	-35,3	122	+76,8	5 165	-25,2	326	+83,1
Vorsorge- und Reha-Kliniken	.	.	.	.	.	.	.	.
Campingplätze	5 429	+49,6	670	-44,7	14 576	+51,6	2 038	-37,9
<b>Kneippheilkurorte</b>	<b>34 526</b>	<b>-13,8</b>	<b>6 721</b>	<b>-29,8</b>	<b>146 471</b>	<b>-10,1</b>	<b>21 862</b>	<b>-27,1</b>
Hotels	19 369	-16,4	4 810	-35,5	52 074	-19,3	15 018	-35,3
Gasthöfe	2 417	-16,0	376	-34,9	7 049	-8,7	1 124	-18,7
Pensionen	.	.	.	.	.	.	.	.
Hotels garnis	2 112	+12,1	367	+37,5	4 016	+22,1	771	+40,7
Erholungs-, Ferien-, Schulungsheime	649	-71,9	-	-	4 707	-47,2	-	-
Ferienhäuser, -wohnungen, -zentren	3 748	-3,1	278	+5,3	25 751	+18,9	2 010	+18,7
Hütten, Jugendherbergen u. Ä.	.	.	.	.	.	.	.	.
Vorsorge- und Reha-Kliniken	977	-28,7	-	-100,0	35 743	-18,2	-	-100,0
Campingplätze	.	.	.	.	.	.	.	.
<b>Heilbäder zusammen</b>	<b>157 224</b>	<b>-23,9</b>	<b>31 174</b>	<b>-28,9</b>	<b>696 868</b>	<b>-18,4</b>	<b>98 260</b>	<b>-25,7</b>
Hotels	75 415	-28,4	16 623	-38,2	171 197	-26,8	40 740	-37,1
Gasthöfe	4 242	-14,0	587	-23,9	11 486	-3,1	1 865	-8,2
Pensionen	8 843	+3,1	1 142	+49,1	32 252	-16,0	3 528	+31,9
Hotels garnis	15 771	-38,9	3 386	-35,5	30 433	-42,6	6 705	-46,7
Erholungs-, Ferien-, Schulungsheime	3 725	-68,1	179	-64,1	18 642	-60,8	1 208	-60,0
Ferienhäuser, -wohnungen, -zentren	16 487	+12,2	6 463	+14,7	98 216	+15,2	37 508	+3,1
Hütten, Jugendherbergen u. Ä.	4 115	-39,7	328	-18,4	11 702	-37,4	1 026	-42,3
Vorsorge- und Reha-Kliniken	11 393	-21,3	5	-87,2	278 686	-15,4	91	-57,5
Campingplätze	17 233	+22,5	2 461	-30,8	44 254	+22,6	5 589	-35,6

Anmerkungen Seite 9

## Noch: 2.2 Kapazität und Leistung der Beherbergungsstätten nach Gemeindegruppen und Betriebsarten

Juli 2020

Gemeindegruppe Betriebsart	Betriebe		Betten			Mittlere Aufenthaltsdauer <sup>3)</sup>	
	geöffnete	Veränderung <sup>1)</sup>	angebotene	Veränderung <sup>1)</sup>	mittlere Auslastung <sup>2)</sup>	aller Gäste	ausländischer Gäste
<b>Luftkurorte</b>	<b>267</b>	<b>-3,3</b>	<b>10 901</b>	<b>-2,5</b>	<b>43,5</b>	<b>3,1</b>	<b>3,1</b>
Hotels	79	-7,1	3 361	-7,7	39,8	2,1	2,2
Gasthöfe	27	-3,6	598	-0,8	35,4	2,0	2,2
Pensionen	34	-5,6	699	-3,3	57,5	3,5	2,8
Hotels garnis	11	-	181	-5,7	.	.	.
Erholungs-, Ferien-, Schulungsheime	22	-	1 669	+1,2	24,6	3,6	2,0
Ferienhäuser, -wohnungen, -zentren	49	+6,5	2 250	+2,0	65,9	5,8	5,5
Hütten, Jugendherbergen u. Ä.	18	-10,0	1 470	-1,7	27,2	3,0	2,4
Vorsorge- und Reha-Kliniken	2	-	673	-	.	.	.
Campingplätze	25	-3,8	.	.	.	2,5	2,0
<b>Erholungsorte</b>	<b>336</b>	<b>-4,0</b>	<b>14 138</b>	<b>-9,5</b>	<b>34,5</b>	<b>3,1</b>	<b>3,4</b>
Hotels	110	-2,7	4 875	+1,1	32,8	1,9	2,1
Gasthöfe	28	-6,7	461	-10,1	.	.	.
Pensionen	28	-	622	-	37,6	4,2	5,8
Hotels garnis	17	-	614	+8,1	.	.	.
Erholungs-, Ferien-, Schulungsheime	38	-17,4	2 525	-17,7	23,6	5,2	3,9
Ferienhäuser, -wohnungen, -zentren	52	+10,6	2 543	+3,0	44,9	5,7	6,8
Hütten, Jugendherbergen u. Ä.	17	-10,5	1 985	-27,7	26,2	3,0	6,6
Vorsorge- und Reha-Kliniken	4	-20,0	513	-36,9	78,3	30,6	-
Campingplätze	42	-6,7	.	.	.	3,0	2,8
<b>Sonstige Gemeinden</b>	<b>3 351</b>	<b>-7,5</b>	<b>221 338</b>	<b>-9,4</b>	<b>26,6</b>	<b>2,3</b>	<b>2,1</b>
Hotels	1 472	-5,5	119 054	-7,1	24,4	1,8	1,8
Gasthöfe	205	-6,8	4 033	-3,4	22,2	2,3	3,6
Pensionen	143	-5,3	3 411	-4,9	40,5	4,1	4,7
Hotels garnis	788	-8,9	50 364	-10,4	26,1	1,8	2,0
Erholungs-, Ferien-, Schulungsheime	222	-12,9	23 475	-12,8	15,0	4,6	3,8
Ferienhäuser, -wohnungen, -zentren	166	-3,5	7 516	-1,5	55,7	5,1	6,7
Hütten, Jugendherbergen u. Ä.	105	-27,1	7 599	-34,6	19,7	2,8	3,0
Vorsorge- und Reha-Kliniken	42	-	5 886	-1,8	83,8	28,6	36,3
Campingplätze	208	-2,8	.	.	.	3,2	2,9
<b>Nordrhein-Westfalen</b>	<b>4 664</b>	<b>-6,6</b>	<b>291 849</b>	<b>-8,3</b>	<b>30,7</b>	<b>2,7</b>	<b>2,4</b>
<b>Hotels</b>	<b>1 871</b>	<b>-6,1</b>	<b>141 788</b>	<b>-7,0</b>	<b>26,5</b>	<b>1,8</b>	<b>1,9</b>
<b>Gasthöfe</b>	<b>316</b>	<b>-5,4</b>	<b>6 359</b>	<b>-2,3</b>	<b>25,0</b>	<b>2,3</b>	<b>3,1</b>
<b>Pensionen</b>	<b>322</b>	<b>-3,0</b>	<b>7 485</b>	<b>-3,0</b>	<b>40,9</b>	<b>3,9</b>	<b>3,9</b>
<b>Hotels garnis</b>	<b>882</b>	<b>-7,9</b>	<b>54 652</b>	<b>-9,9</b>	<b>26,5</b>	<b>1,9</b>	<b>2,0</b>
<b>Erholungs-, Ferien-, Schulungsheime</b>	<b>317</b>	<b>-12,4</b>	<b>31 128</b>	<b>-11,2</b>	<b>16,6</b>	<b>4,6</b>	<b>4,2</b>
<b>Ferienhäuser, -wohnungen, -zentren</b>	<b>377</b>	<b>+0,3</b>	<b>19 067</b>	<b>+1,0</b>	<b>52,5</b>	<b>5,5</b>	<b>6,2</b>
<b>Hütten, Jugendherbergen u. Ä.</b>	<b>161</b>	<b>-23,0</b>	<b>12 657</b>	<b>-28,7</b>	<b>22,1</b>	<b>2,9</b>	<b>3,7</b>
<b>Vorsorge- und Reha-Kliniken</b>	<b>108</b>	<b>-3,6</b>	<b>18 713</b>	<b>-2,6</b>	<b>78,6</b>	<b>25,8</b>	<b>32,8</b>
<b>Campingplätze</b>	<b>310</b>	<b>-2,5</b>	.	.	.	<b>3,0</b>	<b>2,7</b>

Anmerkungen Seite 9

## Noch: 2.2 Kapazität und Leistung der Beherbergungsstätten nach Gemeindegruppen und Betriebsarten

Juli 2020

Gemeindegruppe Betriebsart	Ankünfte				Übernachtungen			
	aller Gäste	Verände- rung <sup>1)</sup>	aus- ländischer Gäste	Verände- rung <sup>1)</sup>	aller Gäste	Verände- rung <sup>1)</sup>	aus- ländischer Gäste	Verände- rung <sup>1)</sup>
<b>Luftkurorte</b>	<b>55 112</b>	<b>-11,9</b>	<b>12 042</b>	<b>-13,2</b>	<b>173 363</b>	<b>-4,8</b>	<b>36 766</b>	<b>-18,3</b>
Hotels	19 496	-16,1	5 120	-22,1	41 219	-13,2	11 195	-27,7
Gasthöfe	3 171	+16,3	555	+47,2	6 497	+22,8	1 212	+66,9
Pensionen	3 513	-6,3	322	+15,8	12 449	+8,3	898	-21,4
Hotels garnis	.	.	.	.	.	.	.	.
Erholungs-, Ferien-, Schulungsheime	3 184	-48,6	24	-45,5	11 447	-50,3	49	-49,0
Ferienhäuser, -wohnungen, -zentren	7 832	+9,9	3 219	+6,8	45 227	+22,4	17 702	-4,6
Hütten, Jugendherbergen u. Ä.	4 071	-51,3	207	-48,4	12 395	-42,6	491	-59,1
Vorsorge- und Reha-Kliniken	.	.	.	.	.	.	.	.
Campingplätze	11 924	+29,0	2 266	-16,5	29 608	+36,8	4 589	-33,5
<b>Erholungsorte</b>	<b>71 496</b>	<b>-22,8</b>	<b>13 459</b>	<b>-15,1</b>	<b>219 324</b>	<b>-19,0</b>	<b>45 908</b>	<b>-11,9</b>
Hotels	25 664	-19,8	5 480	-18,0	48 806	-22,1	11 631	-23,2
Gasthöfe	.	.	.	.	.	.	.	.
Pensionen	1 693	-25,4	173	+19,3	7 179	-11,1	1 001	+89,9
Hotels garnis	.	.	.	.	.	.	.	.
Erholungs-, Ferien-, Schulungsheime	3 340	-72,9	58	-92,7	17 348	-51,5	228	-88,7
Ferienhäuser, -wohnungen, -zentren	6 270	+15,8	2 430	+28,0	35 427	+26,1	16 620	+19,7
Hütten, Jugendherbergen u. Ä.	5 254	-64,1	427	-61,3	15 966	-63,4	2 809	-49,5
Vorsorge- und Reha-Kliniken	407	-49,7	-	-	12 459	-45,0	-	-100,0
Campingplätze	23 624	+23,0	4 247	+2,4	71 080	+22,1	11 736	-6,0
<b>Sonstige Gemeinden</b>	<b>903 133</b>	<b>-49,1</b>	<b>149 557</b>	<b>-64,6</b>	<b>2 076 167</b>	<b>-42,1</b>	<b>319 421</b>	<b>-61,5</b>
Hotels	506 400	-51,6	93 542	-66,5	896 739	-48,1	169 227	-65,3
Gasthöfe	12 124	-31,3	1 289	-35,6	27 631	-22,5	4 630	-5,4
Pensionen	10 225	-26,2	1 374	-31,1	42 362	-15,4	6 463	-37,7
Hotels garnis	219 576	-49,7	37 250	-65,1	404 708	-47,6	73 058	-64,2
Erholungs-, Ferien-, Schulungsheime	22 620	-71,2	823	-68,4	104 590	-62,7	3 100	-77,3
Ferienhäuser, -wohnungen, -zentren	25 516	+0,8	4 552	-20,8	129 261	-3,3	30 704	-27,8
Hütten, Jugendherbergen u. Ä.	16 497	-72,8	1 133	-85,8	46 074	-70,5	3 445	-84,6
Vorsorge- und Reha-Kliniken	5 348	-17,0	21	-46,2	152 981	-13,4	762	-48,1
Campingplätze	84 827	-5,3	9 573	-39,9	271 821	+7,9	28 032	-34,3
<b>Nordrhein-Westfalen</b>	<b>1 186 965</b>	<b>-44,4</b>	<b>206 232</b>	<b>-58,4</b>	<b>3 165 722</b>	<b>-35,3</b>	<b>500 355</b>	<b>-52,7</b>
<b>Hotels</b>	<b>626 975</b>	<b>-48,0</b>	<b>120 765</b>	<b>-62,2</b>	<b>1 157 961</b>	<b>-44,1</b>	<b>232 793</b>	<b>-60,1</b>
<b>Gasthöfe</b>	<b>21 289</b>	<b>-22,0</b>	<b>2 609</b>	<b>-25,0</b>	<b>49 043</b>	<b>-13,6</b>	<b>8 068</b>	<b>-2,7</b>
<b>Pensionen</b>	<b>24 274</b>	<b>-14,7</b>	<b>3 011</b>	<b>-5,4</b>	<b>94 242</b>	<b>-12,8</b>	<b>11 890</b>	<b>-19,2</b>
<b>Hotels garnis</b>	<b>240 208</b>	<b>-48,6</b>	<b>41 431</b>	<b>-63,4</b>	<b>445 452</b>	<b>-46,7</b>	<b>81 915</b>	<b>-62,7</b>
<b>Erholungs-, Ferien-, Schulungsheime</b>	<b>32 869</b>	<b>-69,8</b>	<b>1 084</b>	<b>-72,5</b>	<b>152 027</b>	<b>-60,7</b>	<b>4 585</b>	<b>-75,6</b>
<b>Ferienhäuser, -wohnungen, -zentren</b>	<b>56 105</b>	<b>+6,7</b>	<b>16 664</b>	<b>+2,3</b>	<b>308 131</b>	<b>+8,5</b>	<b>102 534</b>	<b>-7,9</b>
<b>Hütten, Jugendherbergen u. Ä.</b>	<b>29 937</b>	<b>-66,9</b>	<b>2 095</b>	<b>-78,8</b>	<b>86 137</b>	<b>-64,2</b>	<b>7 771</b>	<b>-74,8</b>
<b>Vorsorge- und Reha-Kliniken</b>	<b>17 700</b>	<b>-20,6</b>	<b>26</b>	<b>-66,7</b>	<b>455 966</b>	<b>-15,6</b>	<b>853</b>	<b>-49,3</b>
<b>Campingplätze</b>	<b>137 608</b>	<b>+4,2</b>	<b>18 547</b>	<b>-29,6</b>	<b>416 763</b>	<b>+13,3</b>	<b>49 946</b>	<b>-29,4</b>

Anmerkungen Seite 9

## 2.3 Kapazität und Leistung der Beherbergungsstätten nach Reisegebieten und Betriebsarten

Juli 2020

Reisegebiet Betriebsart	Betriebe		Betten			Mittlere Aufenthaltsdauer <sup>3)</sup>	
	geöffnete	Veränderung <sup>1)</sup>	angebotene	Veränderung <sup>1)</sup>	mittlere Auslastung <sup>2)</sup>	aller Gäste	ausländischer Gäste
<b>Eifel und Region Aachen</b>	<b>424</b>	<b>+1,2</b>	<b>19 394</b>	<b>-3,8</b>	<b>37,7</b>	<b>2,8</b>	<b>2,8</b>
Hotels	130	-3,0	6 057	-6,0	38,4	1,9	1,8
Gasthöfe	18	+5,9	424	+5,7	.	.	.
Pensionen	23	+21,1	362	+11,4	36,7	2,6	2,7
Hotels garnis	72	+5,9	3 550	-0,4	31,5	1,8	1,8
Erholungs-, Ferien-, Schulungsheime	41	-10,9	2 600	-0,2	22,8	4,5	2,2
Ferienhäuser, -wohnungen, -zentren	63	+12,5	3 660	+2,7	.	.	.
Hütten, Jugendherbergen u. Ä.	29	-	2 195	-8,7	25,6	3,1	3,3
Vorsorge- und Reha-Kliniken	5	-28,6	546	-35,8	63,0	20,5	25,5
Campingplätze	43	-	.	.	.	2,7	2,5
<b>Niederrhein</b>	<b>525</b>	<b>-6,9</b>	<b>27 103</b>	<b>-6,9</b>	<b>28,9</b>	<b>2,4</b>	<b>2,0</b>
Hotels	215	-6,1	14 968	-4,8	26,0	1,7	1,7
Gasthöfe	34	-10,5	758	-8,9	.	.	.
Pensionen	22	-4,3	601	-1,2	39,9	3,4	2,8
Hotels garnis	97	-7,6	4 412	-8,6	.	.	.
Erholungs-, Ferien-, Schulungsheime	23	-14,8	2 535	-4,9	14,9	3,5	1,9
Ferienhäuser, -wohnungen, -zentren	45	-6,3	991	-3,9	43,4	4,8	7,3
Hütten, Jugendherbergen u. Ä.	20	-16,7	1 741	-25,1	26,2	3,0	5,2
Vorsorge- und Reha-Kliniken	8	+14,3	1 097	-0,9	88,8	29,2	23,8
Campingplätze	61	-3,2	.	.	.	.	.
<b>Münsterland</b>	<b>517</b>	<b>-5,8</b>	<b>24 955</b>	<b>-3,7</b>	<b>27,2</b>	<b>2,5</b>	<b>2,4</b>
Hotels	247	-6,4	11 823	-3,7	29,9	1,8	2,1
Gasthöfe	40	-4,8	660	-3,8	20,9	2,2	2,4
Pensionen	39	+2,6	1 049	+2,8	.	.	.
Hotels garnis	51	-5,6	2 856	-3,9	.	.	.
Erholungs-, Ferien-, Schulungsheime	43	-12,2	6 003	-1,5	9,6	4,4	1,7
Ferienhäuser, -wohnungen, -zentren	40	-	1 064	-0,8	52,5	4,6	7,9
Hütten, Jugendherbergen u. Ä.	13	-18,8	873	-26,3	28,9	2,4	4,7
Vorsorge- und Reha-Kliniken	4	-	627	+5,2	80,6	23,0	-
Campingplätze	40	-4,8	.	.	.	3,3	2,7
<b>Teutoburger Wald</b>	<b>667</b>	<b>-6,6</b>	<b>35 939</b>	<b>-5,9</b>	<b>38,4</b>	<b>4,0</b>	<b>2,8</b>
Hotels	253	-7,7	14 320	-5,5	29,7	2,1	2,3
Gasthöfe	53	-7,0	948	-3,9	19,2	2,2	3,9
Pensionen	93	-3,1	2 382	-3,9	36,3	3,8	3,9
Hotels garnis	71	-1,4	3 668	-6,5	23,7	1,9	2,1
Erholungs-, Ferien-, Schulungsheime	44	-6,4	3 551	-3,8	15,7	3,9	3,7
Ferienhäuser, -wohnungen, -zentren	41	-6,8	1 342	-6,1	35,5	6,2	7,1
Hütten, Jugendherbergen u. Ä.	23	-28,1	1 342	-34,7	18,6	2,7	11,1
Vorsorge- und Reha-Kliniken	39	-2,5	8 386	-1,1	74,7	24,1	15,6
Campingplätze	50	-3,8	.	.	.	3,5	3,5
<b>Sauerland</b>	<b>798</b>	<b>-4,2</b>	<b>40 671</b>	<b>-4,2</b>	<b>42,8</b>	<b>3,7</b>	<b>3,9</b>
Hotels	258	-4,8	14 114	-4,0	36,7	2,3	2,7
Gasthöfe	106	-0,9	2 327	+3,3	.	.	.
Pensionen	100	-3,8	2 132	-2,5	46,2	3,7	3,0
Hotels garnis	39	-2,5	1 675	-7,4	.	.	.
Erholungs-, Ferien-, Schulungsheime	51	-5,6	4 366	-9,9	.	.	.
Ferienhäuser, -wohnungen, -zentren	145	+2,8	10 931	+2,4	55,9	5,5	6,1
Hütten, Jugendherbergen u. Ä.	27	-38,6	1 934	-31,1	.	.	.
Vorsorge- und Reha-Kliniken	22	-	3 192	+0,9	81,2	25,8	22,0
Campingplätze	50	-	.	.	.	3,4	3,5
<b>Siegerland-Wittgenstein</b>	<b>93</b>	<b>-12,3</b>	<b>4 209</b>	<b>-14,3</b>	<b>37,3</b>	<b>3,9</b>	<b>2,8</b>
Hotels	40	-14,9	1 878	-11,7	29,5	1,9	2,5
Gasthöfe	12	-7,7	199	-4,8	23,4	2,0	2,0
Pensionen	11	-	169	+1,2	26,9	5,2	6,1
Hotels garnis	9	-	366	-6,6	44,7	4,8	3,6
Erholungs-, Ferien-, Schulungsheime	8	-27,3	576	-27,8	8,9	4,5	9,8
Ferienhäuser, -wohnungen, -zentren	5	-	86	-	43,6	5,4	8,9
Hütten, Jugendherbergen u. Ä.	2	-	51	-39,3	.	.	.
Vorsorge- und Reha-Kliniken	4	-33,3	884	-15,6	74,8	34,0	-
Campingplätze	2	-	.	.	.	.	.

Anmerkungen Seite 9

## Noch: 2.3 Kapazität und Leistung der Beherbergungsstätten nach Reisegebieten und Betriebsarten

Juli 2020

Reisegebiet Betriebsart	Ankünfte				Übernachtungen			
	aller Gäste	Verände- rung <sup>1)</sup>	aus- ländischer Gäste	Verände- rung <sup>1)</sup>	aller Gäste	Verände- rung <sup>1)</sup>	aus- ländischer Gäste	Verände- rung <sup>1)</sup>
<b>Eifel und Region Aachen</b>	<b>102 901</b>	<b>-25,0</b>	<b>29 026</b>	<b>-23,2</b>	<b>283 361</b>	<b>-16,7</b>	<b>79 885</b>	<b>-21,0</b>
Hotels	37 162	-33,3	10 923	-39,2	71 680	-28,2	19 500	-40,4
Gasthöfe	.	.	.	.	.	.	.	.
Pensionen	1 574	+19,4	449	+48,2	4 121	+26,3	1 195	+83,0
Hotels garnis	18 621	-36,2	4 784	-28,7	34 286	-39,2	8 849	-40,0
Erholungs-, Ferien-, Schulungsheime	3 367	-60,8	173	-36,2	15 236	-41,1	389	-62,7
Ferienhäuser, -wohnungen, -zentren	.	.	.	.	.	.	.	.
Hütten, Jugendherbergen u. Ä.	5 603	-50,4	546	-48,3	17 306	-49,1	1 803	-57,8
Vorsorge- und Reha-Kliniken	521	-53,1	2	-94,7	10 668	-42,6	51	-73,3
Campingplätze	23 437	+22,9	6 207	+2,5	63 451	+27,1	15 804	-4,0
<b>Niederrhein</b>	<b>128 046</b>	<b>-39,0</b>	<b>23 377</b>	<b>-45,6</b>	<b>303 413</b>	<b>-31,9</b>	<b>46 279</b>	<b>-45,4</b>
Hotels	70 302	-39,3	16 163	-45,7	120 473	-36,6	27 859	-43,8
Gasthöfe	.	.	.	.	.	.	.	.
Pensionen	2 196	-21,3	367	+106,2	7 364	-28,7	1 022	-37,2
Hotels garnis	.	.	.	.	.	.	.	.
Erholungs-, Ferien-, Schulungsheime	2 927	-73,0	69	-92,5	10 285	-68,1	134	-94,5
Ferienhäuser, -wohnungen, -zentren	2 779	-29,1	275	-32,6	13 347	-14,7	2 013	-34,7
Hütten, Jugendherbergen u. Ä.	4 616	-63,7	290	-68,8	13 934	-57,3	1 499	-59,5
Vorsorge- und Reha-Kliniken	1 035	-12,2	5	-70,6	30 199	-10,4	119	-81,6
Campingplätze	.	.	.	.	.	.	.	.
<b>Münsterland</b>	<b>110 175</b>	<b>-33,1</b>	<b>11 731</b>	<b>-48,8</b>	<b>271 760</b>	<b>-27,6</b>	<b>28 632</b>	<b>-45,0</b>
Hotels	61 216	-32,2	7 053	-44,6	109 431	-28,1	15 053	-36,4
Gasthöfe	1 939	-41,6	335	-41,5	4 240	-27,5	797	-28,5
Pensionen	.	.	.	.	.	.	.	.
Hotels garnis	.	.	.	.	.	.	.	.
Erholungs-, Ferien-, Schulungsheime	4 032	-69,2	181	-47,1	17 625	-68,0	313	-85,5
Ferienhäuser, -wohnungen, -zentren	3 799	+14,5	294	+1,7	17 330	+2,3	2 308	-22,1
Hütten, Jugendherbergen u. Ä.	3 214	-56,3	234	-57,7	7 822	-58,9	1 092	-26,2
Vorsorge- und Reha-Kliniken	682	-13,5	-	-	15 665	-3,1	-	-
Campingplätze	18 921	+7,5	1 717	-55,1	62 588	+22,9	4 625	-52,9
<b>Teutoburger Wald</b>	<b>129 595</b>	<b>-34,7</b>	<b>12 699</b>	<b>-47,3</b>	<b>514 603</b>	<b>-25,0</b>	<b>36 160</b>	<b>-44,3</b>
Hotels	62 117	-39,9	7 518	-49,5	131 688	-34,1	17 099	-46,8
Gasthöfe	2 591	-36,9	107	-40,2	5 616	-25,5	414	-23,2
Pensionen	6 960	-13,0	367	+14,3	26 682	-20,7	1 419	-15,8
Hotels garnis	14 310	-48,2	1 552	-61,4	26 988	-47,2	3 294	-62,6
Erholungs-, Ferien-, Schulungsheime	4 143	-67,1	65	-72,2	16 002	-64,2	242	-83,4
Ferienhäuser, -wohnungen, -zentren	2 372	-13,6	530	-15,7	14 783	-10,8	3 774	-33,6
Hütten, Jugendherbergen u. Ä.	2 788	-67,8	106	-71,7	7 654	-67,8	1 177	-40,9
Vorsorge- und Reha-Kliniken	8 044	-24,2	5	+25,0	194 225	-19,5	78	-11,4
Campingplätze	26 270	+26,1	2 449	-28,8	90 965	+34,9	8 663	-30,5
<b>Sauerland</b>	<b>167 161</b>	<b>-14,2</b>	<b>29 813</b>	<b>-19,9</b>	<b>617 647</b>	<b>-8,8</b>	<b>117 046</b>	<b>-19,5</b>
Hotels	70 011	-18,5	13 543	-31,6	159 535	-16,9	36 272	-33,4
Gasthöfe	.	.	.	.	.	.	.	.
Pensionen	8 194	-3,8	1 067	+22,5	30 383	-4,6	3 235	+10,8
Hotels garnis	.	.	.	.	.	.	.	.
Erholungs-, Ferien-, Schulungsheime	.	.	.	.	.	.	.	.
Ferienhäuser, -wohnungen, -zentren	34 277	+8,7	9 808	+2,4	188 079	+9,7	59 648	-7,8
Hütten, Jugendherbergen u. Ä.	.	.	.	.	.	.	.	.
Vorsorge- und Reha-Kliniken	3 110	-10,6	1	x	80 338	-7,0	22	x
Campingplätze	23 560	+26,4	3 037	-13,4	80 461	+20,5	10 738	-11,0
<b>Siegerland-Wittgenstein</b>	<b>12 597</b>	<b>-42,2</b>	<b>2 477</b>	<b>-50,4</b>	<b>49 054</b>	<b>-34,3</b>	<b>6 847</b>	<b>-41,5</b>
Hotels	9 062	-40,0	2 196	-51,6	17 178	-40,4	5 393	-47,0
Gasthöfe	737	-26,7	25	-52,8	1 442	-27,2	51	-28,2
Pensionen	270	-31,8	28	+40,0	1 408	-16,2	170	+22,3
Hotels garnis	1 048	-35,0	123	-38,2	5 068	-16,7	438	+7,1
Erholungs-, Ferien-, Schulungsheime	342	-84,9	12	-79,3	1 522	-83,5	118	-77,2
Ferienhäuser, -wohnungen, -zentren	215	+12,0	71	+144,8	1 163	+54,4	630	+284,1
Hütten, Jugendherbergen u. Ä.	.	.	.	.	.	.	.	.
Vorsorge- und Reha-Kliniken	602	-23,6	-	-	20 489	-18,3	-	-
Campingplätze	.	.	.	.	.	.	.	.

Anmerkungen Seite 9

## Noch: 2.3 Kapazität und Leistung der Beherbergungsstätten nach Reisegebieten und Betriebsarten

Juli 2020

Reisegebiet Betriebsart	Betriebe		Betten			Mittlere Aufenthaltsdauer <sup>3)</sup>	
	geöffnete	Veränderung <sup>1)</sup>	angebotene	Veränderung <sup>1)</sup>	mittlere Auslastung <sup>2)</sup>	aller Gäste	ausländischer Gäste
<b>Bergisches Land</b>	<b>178</b>	<b>-10,1</b>	<b>9 500</b>	<b>-12,9</b>	<b>28,7</b>	<b>3,4</b>	<b>2,7</b>
Hotels	86	-6,5	3 929	-12,2	23,8	2,0	2,3
Gasthöfe	4	-20,0	71	-22,0	28,3	2,2	4,7
Pensionen	5	-28,6	76	-32,1	40,9	4,6	8,7
Hotels garnis	20	-9,1	882	-5,3	26,4	2,6	2,7
Erholungs-, Ferien-, Schulungsheime	28	-17,6	2 346	-17,3	15,2	3,4	2,2
Ferienhäuser, -wohnungen, -zentren	6	-	148	+5,7	.	.	.
Hütten, Jugendherbergen u. Ä.	10	-16,7	785	-26,8	.	.	.
Vorsorge- und Reha-Kliniken	8	-	1 263	+1,1	72,9	25,4	47,3
Campingplätze	11	-8,3	.	.	.	.	.
<b>Bonn und Rhein-Sieg-Kreis</b>	<b>226</b>	<b>-8,1</b>	<b>17 175</b>	<b>-10,4</b>	<b>27,6</b>	<b>2,1</b>	<b>2,2</b>
Hotels	103	-1,0	9 981	+0,1	27,7	1,8	2,0
Gasthöfe	14	-17,6	303	-17,9	17,3	2,2	2,4
Pensionen	6	-	146	-4,6	.	.	.
Hotels garnis	64	-8,6	3 972	-5,3	29,7	2,0	2,1
Erholungs-, Ferien-, Schulungsheime	22	-15,4	2 198	-33,9	15,8	3,0	1,8
Ferienhäuser, -wohnungen, -zentren	6	-25,0	244	+8,0	31,5	6,9	14,6
Hütten, Jugendherbergen u. Ä.	1	-75,0	48	-92,6	.	.	.
Vorsorge- und Reha-Kliniken	3	-	283	-	88,0	30,6	-
Campingplätze	7	-12,5	.	.	.	.	.
<b>Köln und Rhein-Erft-Kreis</b>	<b>359</b>	<b>-8,9</b>	<b>37 353</b>	<b>-9,5</b>	<b>28,2</b>	<b>2,0</b>	<b>1,9</b>
Hotels	142	-9,0	21 114	-9,0	26,5	1,7	1,7
Gasthöfe	13	-	240	-0,4	.	.	.
Pensionen	9	-10,0	266	-16,1	46,7	3,6	5,5
Hotels garnis	160	-8,0	11 843	-10,3	28,2	1,8	2,0
Erholungs-, Ferien-, Schulungsheime	12	-14,3	1 845	-9,3	41,8	25,3	x
Ferienhäuser, -wohnungen, -zentren	5	-16,7	130	-15,0	.	.	.
Hütten, Jugendherbergen u. Ä.	7	-22,2	1 504	-12,3	.	.	.
Vorsorge- und Reha-Kliniken	4	-	411	+0,2	.	.	.
Campingplätze	7	-12,5	.	.	.	.	.
<b>Düsseldorf und Kreis Mettmann</b>	<b>275</b>	<b>-15,6</b>	<b>30 120</b>	<b>-16,6</b>	<b>18,3</b>	<b>1,7</b>	<b>1,8</b>
Hotels	111	-11,2	19 155	-13,8	16,5	1,6	1,7
Gasthöfe	4	-	83	+15,3	.	.	.
Pensionen	2	-33,3	35	-25,5	.	.	.
Hotels garnis	146	-17,5	10 338	-17,5	21,9	1,8	1,9
Erholungs-, Ferien-, Schulungsheime	4	-33,3	220	-53,6	.	.	.
Ferienhäuser, -wohnungen, -zentren	2	-33,3	23	-34,3	.	.	.
Hütten, Jugendherbergen u. Ä.	3	-40,0	266	-65,5	6,2	2,1	2,0
Vorsorge- und Reha-Kliniken	-	-	-	-	-	-	-
Campingplätze	3	-	.	.	.	2,5	1,7
<b>Ruhrgebiet</b>	<b>529</b>	<b>-6,2</b>	<b>40 115</b>	<b>-9,1</b>	<b>25,7</b>	<b>2,3</b>	<b>1,9</b>
Hotels	243	-3,6	21 824	-6,4	22,0	1,7	1,8
Gasthöfe	18	-14,3	346	-5,5	16,4	2,0	2,1
Pensionen	12	-14,3	267	-5,7	48,3	4,6	5,7
Hotels garnis	135	-7,5	9 729	-10,4	26,8	1,8	1,9
Erholungs-, Ferien-, Schulungsheime	34	-15,0	3 941	-14,5	12,6	3,8	4,3
Ferienhäuser, -wohnungen, -zentren	19	-	448	-4,1	37,7	5,4	7,4
Hütten, Jugendherbergen u. Ä.	24	-17,2	1 862	-26,0	22,4	3,8	3,4
Vorsorge- und Reha-Kliniken	9	-	1 698	-	94,7	28,5	23,0
Campingplätze	35	+2,9	.	.	.	2,3	2,0
<b>Bergisches Städtedreieck</b>	<b>73</b>	<b>-8,8</b>	<b>5 315</b>	<b>-9,4</b>	<b>20,9</b>	<b>2,2</b>	<b>1,7</b>
Hotels	43	-2,3	2 625	-6,2	21,7	1,6	1,5
Gasthöfe	-	-	-	-	-	-	-
Pensionen	-	-100,0	-	-100,0	-	-	-
Hotels garnis	18	-14,3	1 361	-7,9	16,9	2,0	2,2
Erholungs-, Ferien-, Schulungsheime	7	-12,5	947	-11,1	7,0	4,1	3,3
Ferienhäuser, -wohnungen, -zentren	-	-	-	-	-	-	-
Hütten, Jugendherbergen u. Ä.	2	-33,3	56	-69,2	.	.	.
Vorsorge- und Reha-Kliniken	2	-	326	-	.	.	.
Campingplätze	1	-	.	.	.	.	.
<b>Nordrhein-Westfalen</b>	<b>4 664</b>	<b>-6,6</b>	<b>291 849</b>	<b>-8,3</b>	<b>30,7</b>	<b>2,7</b>	<b>2,4</b>
Hotels	1 871	-6,1	141 788	-7,0	26,5	1,8	1,9
Gasthöfe	316	-5,4	6 359	-2,3	25,0	2,3	3,1
Pensionen	322	-3,0	7 485	-3,0	40,9	3,9	3,9
Hotels garnis	882	-7,9	54 652	-9,9	26,5	1,9	2,0
Erholungs-, Ferien-, Schulungsheime	317	-12,4	31 128	-11,2	16,6	4,6	4,2
Ferienhäuser, -wohnungen, -zentren	377	+0,3	19 067	+1,0	52,5	5,5	6,2
Hütten, Jugendherbergen u. Ä.	161	-23,0	12 657	-28,7	22,1	2,9	3,7
Vorsorge- und Reha-Kliniken	108	-3,6	18 713	-2,6	78,6	25,8	32,8
Campingplätze	310	-2,5	.	.	.	3,0	2,7

Anmerkungen Seite 9

## Noch: 2.3 Kapazität und Leistung der Beherbergungsstätten nach Reisegebieten und Betriebsarten

Juli 2020

Reisegebiet Betriebsart	Ankünfte				Übernachtungen			
	aller Gäste	Verände- rung <sup>1)</sup>	aus- ländischer Gäste	Verände- rung <sup>1)</sup>	aller Gäste	Verände- rung <sup>1)</sup>	aus- ländischer Gäste	Verände- rung <sup>1)</sup>
<b>Bergisches Land</b>	<b>27 176</b>	<b>-51,8</b>	<b>2 696</b>	<b>-64,3</b>	<b>91 943</b>	<b>-40,7</b>	<b>7 218</b>	<b>-60,6</b>
Hotels	13 729	-51,2	1 874	-67,1	27 641	-47,0	4 307	-64,0
Gasthöfe	278	-25,9	62	+67,6	623	-5,6	289	+217,6
Pensionen	209	-34,3	29	+262,5	964	-10,4	253	+450,0
Hotels garnis	2 784	-40,6	474	-54,2	7 178	-32,7	1 281	-54,2
Erholungs-, Ferien-, Schulungsheime	3 169	-74,4	137	-72,8	10 895	-63,4	303	-83,8
Ferienhäuser, -wohnungen, -zentren	.	.	.	.	.	.	.	.
Hütten, Jugendherbergen u. Ä.	.	.	.	.	.	.	.	.
Vorsorge- und Reha-Kliniken	1 124	-25,4	9	-10,0	28 538	-19,9	426	-2,5
Campingplätze	.	.	.	.	.	.	.	.
<b>Bonn und Rhein-Sieg-Kreis</b>	<b>70 962</b>	<b>-48,0</b>	<b>10 693</b>	<b>-59,0</b>	<b>150 288</b>	<b>-44,6</b>	<b>23 380</b>	<b>-57,1</b>
Hotels	45 714	-45,7	7 130	-61,5	83 989	-41,2	14 543	-59,7
Gasthöfe	753	-35,6	85	+25,0	1 624	-29,4	207	+84,8
Pensionen	.	.	.	.	.	.	.	.
Hotels garnis	17 820	-39,1	2 995	-47,1	36 278	-35,5	6 328	-48,3
Erholungs-, Ferien-, Schulungsheime	3 610	-74,2	180	-63,6	10 689	-73,0	325	-75,4
Ferienhäuser, -wohnungen, -zentren	347	-21,7	62	+72,2	2 380	-15,8	903	+258,3
Hütten, Jugendherbergen u. Ä.	.	.	.	.	.	.	.	.
Vorsorge- und Reha-Kliniken	252	+7,7	-	-	7 718	-5,3	-	-
Campingplätze	.	.	.	.	.	.	.	.
<b>Köln und Rhein-Erft-Kreis</b>	<b>171 537</b>	<b>-53,4</b>	<b>36 901</b>	<b>-69,1</b>	<b>339 362</b>	<b>-49,9</b>	<b>68 950</b>	<b>-68,2</b>
Hotels	101 495	-54,5	23 915	-69,6	172 380	-53,4	39 760	-70,5
Gasthöfe	.	.	.	.	.	.	.	.
Pensionen	1 083	-48,2	375	-61,0	3 850	-40,1	2 061	-50,3
Hotels garnis	57 435	-50,7	10 880	-66,6	102 161	-48,5	21 251	-63,7
Erholungs-, Ferien-, Schulungsheime	945	-55,1	8	-94,7	23 906	-26,9	1 338	-53,1
Ferienhäuser, -wohnungen, -zentren	.	.	.	.	.	.	.	.
Hütten, Jugendherbergen u. Ä.	.	.	.	.	.	.	.	.
Vorsorge- und Reha-Kliniken	.	.	.	.	.	.	.	.
Campingplätze	.	.	.	.	.	.	.	.
<b>Düsseldorf und Kreis Mettmann</b>	<b>102 341</b>	<b>-66,4</b>	<b>22 299</b>	<b>-78,4</b>	<b>174 636</b>	<b>-64,7</b>	<b>39 673</b>	<b>-77,7</b>
Hotels	60 315	-69,2	13 874	-80,1	97 976	-67,3	23 209	-79,5
Gasthöfe	.	.	.	.	.	.	.	.
Pensionen	.	.	.	.	.	.	.	.
Hotels garnis	39 824	-60,5	8 188	-74,6	69 782	-59,7	15 316	-74,6
Erholungs-, Ferien-, Schulungsheime	.	.	.	.	.	.	.	.
Ferienhäuser, -wohnungen, -zentren	.	.	.	.	.	.	.	.
Hütten, Jugendherbergen u. Ä.	246	-94,2	50	-90,7	514	-94,8	100	-95,6
Vorsorge- und Reha-Kliniken	-	-	-	-	-	-	-	-
Campingplätze	1 764	-8,5	164	-64,5	4 489	-16,3	279	-65,7
<b>Ruhrgebiet</b>	<b>149 152</b>	<b>-52,0</b>	<b>22 332</b>	<b>-64,0</b>	<b>335 600</b>	<b>-46,1</b>	<b>42 605</b>	<b>-63,8</b>
Hotels	84 926	-54,7	14 748	-64,1	148 307	-51,9	26 971	-63,2
Gasthöfe	860	-34,0	57	-36,7	1 731	-33,1	119	-32,0
Pensionen	874	-11,1	56	-22,2	4 001	+24,3	317	-23,2
Hotels garnis	44 188	-47,1	6 594	-64,0	80 229	-45,2	12 550	-63,8
Erholungs-, Ferien-, Schulungsheime	3 776	-72,4	36	-85,7	14 347	-69,3	155	-79,3
Ferienhäuser, -wohnungen, -zentren	977	+14,0	106	-45,6	5 231	-24,2	782	-64,7
Hütten, Jugendherbergen u. Ä.	3 332	-72,7	136	-77,9	12 693	-62,1	469	-84,8
Vorsorge- und Reha-Kliniken	1 751	-8,4	1	-	49 837	-8,1	23	-65,7
Campingplätze	8 468	-5,2	598	-59,7	19 224	-9,7	1 219	-57,9
<b>Bergisches Städtedreieck</b>	<b>15 322</b>	<b>-53,7</b>	<b>2 188</b>	<b>-71,0</b>	<b>34 055</b>	<b>-52,6</b>	<b>3 680</b>	<b>-73,5</b>
Hotels	10 926	-48,6	1 828	-70,3	17 683	-50,3	2 827	-73,2
Gasthöfe	-	-	-	-	-	-	-	-
Pensionen	-	-100,0	-	-	-	-100,0	-	-
Hotels garnis	3 535	-58,2	332	-73,9	7 112	-55,6	742	-72,6
Erholungs-, Ferien-, Schulungsheime	423	-78,7	12	-81,5	1 741	-78,9	40	-88,0
Ferienhäuser, -wohnungen, -zentren	.	.	.	.	.	.	.	.
Hütten, Jugendherbergen u. Ä.	.	.	.	.	.	.	.	.
Vorsorge- und Reha-Kliniken	.	.	.	.	.	.	.	.
Campingplätze	.	.	.	.	.	.	.	.
<b>Nordrhein-Westfalen</b>	<b>1 186 965</b>	<b>-44,4</b>	<b>206 232</b>	<b>-58,4</b>	<b>3 165 722</b>	<b>-35,3</b>	<b>500 355</b>	<b>-52,7</b>
Hotels	626 975	-48,0	120 765	-62,2	1 157 961	-44,1	232 793	-60,1
Gasthöfe	21 289	-22,0	2 609	-25,0	49 043	-13,6	8 068	-2,7
Pensionen	24 274	-14,7	3 011	-5,4	94 242	-12,8	11 890	-19,2
Hotels garnis	240 208	-48,6	41 431	-63,4	445 452	-46,7	81 915	-62,7
Erholungs-, Ferien-, Schulungsheime	32 869	-69,8	1 084	-72,5	152 027	-60,7	4 585	-75,6
Ferienhäuser, -wohnungen, -zentren	56 105	+6,7	16 664	+2,3	308 131	+8,5	102 534	-7,9
Hütten, Jugendherbergen u. Ä.	29 937	-66,9	2 095	-78,8	86 137	-64,2	7 771	-74,8
Vorsorge- und Reha-Kliniken	17 700	-20,6	26	-66,7	455 966	-15,6	853	-49,3
Campingplätze	137 608	+4,2	18 547	-29,6	416 763	+13,3	49 946	-29,4

Anmerkungen Seite 9

## 2.4 Leistung der Beherbergungsstätten nach Reisegebieten und Herkunftsländern

Juli 2020

Reisegebiet Herkunftsland (ständiger Wohnsitz)	Ankünfte		Übernachtungen			Mittlere Aufenthalts- dauer <sup>3)</sup>
	aller Gäste	Verän- derung <sup>1)</sup>	aller Gäste	Verän- derung <sup>1)</sup>	Anteil <sup>2)</sup>	
<b>Eifel und Region Aachen</b>	<b>102 901</b>	<b>-25,0</b>	<b>283 361</b>	<b>-16,7</b>	<b>100</b>	<b>2,8</b>
<b>Bundesrepublik Deutschland</b>	<b>73 875</b>	<b>-25,7</b>	<b>203 476</b>	<b>-14,9</b>	<b>71,8</b>	<b>2,8</b>
<b>Ausland</b>	<b>29 026</b>	<b>-23,2</b>	<b>79 885</b>	<b>-21,0</b>	<b>28,2</b>	<b>2,8</b>
<b>Europa</b>	<b>27 683</b>	<b>-12,5</b>	<b>77 140</b>	<b>-10,1</b>	<b>96,6</b>	<b>2,8</b>
EU-Länder	26 359	-11,2	72 920	-10,6	91,3	2,8
Belgien	7 161	+7,4	17 117	-2,8	21,4	2,4
Bulgarien	41	-4,7	118	+55,3	0,1	2,9
Dänemark	421	-44,7	1 643	+28,9	2,1	3,9
Estland	7	-36,4	8	-55,6	-	1,1
Finnland	43	-67,4	84	-70,1	0,1	2,0
Frankreich	1 021	-42,0	1 655	-48,4	2,1	1,6
Griechenland	26	-61,8	56	-66,7	0,1	2,2
Republik Irland	38	-85,6	59	-86,4	0,1	1,6
Italien	282	-66,4	856	-41,4	1,1	3,0
Kroatien	13	-27,8	33	-49,2	-	2,5
Lettland	9	-10,0	19	-17,4	-	2,1
Litauen	17	-41,4	109	+39,7	0,1	6,4
Luxemburg	213	-41,2	361	-36,0	0,5	1,7
Malta	5	-28,6	5	-44,4	-	1,0
Niederlande	14 560	+11,4	45 111	-0,3	56,5	3,1
Österreich	338	-51,0	664	-48,9	0,8	2,0
Polen	417	+16,8	1 120	+55,3	1,4	2,7
Portugal	569	x	1 618	+492,7	2,0	2,8
Rumänien	116	-20,0	476	-5,7	0,6	4,1
Schweden	68	-85,7	82	-90,5	0,1	1,2
Slowakische Republik	46	-31,3	100	+4,2	0,1	2,2
Slowenien	14	-65,0	16	-77,5	-	1,1
Spanien	155	-76,4	253	-82,3	0,3	1,6
Tschechische Republik	74	-64,6	139	-65,5	0,2	1,9
Ungarn	56	-68,2	112	-52,5	0,1	2,0
Vereinigtes Königreich	649	-76,3	1 105	-78,5	1,4	1,7
Zypern	-	-100,0	1	-97,7	-	-
Island	3	-76,9	8	-61,9	-	2,7
Norwegen	23	-83,2	33	-81,1	-	1,4
Russland	48	-82,5	118	-81,1	0,1	2,5
Schweiz	577	-52,5	1 330	-50,6	1,7	2,3
Türkei	47	-65,7	132	-64,9	0,2	2,8
Ukraine	12	-75,0	15	-83,5	-	1,3
sonstige europäische Länder	614	+368,7	2 584	x	3,2	4,2
<b>Afrika</b>	<b>17</b>	<b>-90,3</b>	<b>64</b>	<b>-93,5</b>	<b>0,1</b>	<b>3,8</b>
Republik Südafrika	3	-94,8	6	-96,6	-	2,0
sonstige afrikanische Länder	14	-88,1	58	-92,8	0,1	4,1
<b>Asien</b>	<b>162</b>	<b>-93,3</b>	<b>392</b>	<b>-93,9</b>	<b>0,5</b>	<b>2,4</b>
Arabische Golfstaaten	25	-95,5	62	-95,5	0,1	2,5
Volksrepublik China und Hongkong	47	-93,6	117	-94,2	0,1	2,5
Indien	25	-85,7	58	-91,4	0,1	2,3
Israel	7	-94,1	9	-98,3	-	1,3
Japan	4	-98,8	14	-96,9	-	3,5
Südkorea	9	-91,2	32	-87,0	-	3,6
Taiwan	3	-96,6	24	-89,7	-	8,0
sonstige asiatische Länder	42	-86,9	76	-91,7	0,1	1,8
<b>Amerika</b>	<b>466</b>	<b>-78,2</b>	<b>810</b>	<b>-83,6</b>	<b>1,0</b>	<b>1,7</b>
Kanada	43	-70,9	60	-86,4	0,1	1,4
USA	385	-76,0	658	-81,6	0,8	1,7
sonstige nordamerikanische Länder	2	-97,8	2	-98,7	-	1,0
Mittelamerika und Karibik	10	-87,5	44	-72,8	0,1	4,4
Brasilien	6	-95,2	12	-96,3	-	2,0
sonstige südamerikanische Länder	20	-78,0	34	-87,9	-	1,7
<b>Australien</b>	<b>20</b>	<b>-90,5</b>	<b>67</b>	<b>-90,0</b>	<b>0,1</b>	<b>3,4</b>
<b>Neuseeland und Ozeanien</b>	<b>-</b>	<b>-</b>	<b>-</b>	<b>-</b>	<b>-</b>	<b>-</b>
<b>Ohne Angabe</b>	<b>678</b>	<b>-39,9</b>	<b>1 412</b>	<b>-31,4</b>	<b>1,8</b>	<b>2,1</b>

1) Veränderung gegenüber dem Vorjahreszeitraum in % – 2) Bei Übernachtungen von Gästen aus der Bundesrepublik Deutschland und dem Ausland: Anteil an allen Übernachtungen im Bundesgebiet; sonst: Anteil an allen Übernachtungen am Ausland zusammen. – 3) mittlere Aufenthaltsdauer in Tagen = Übernachtungen/ Ankünfte



## Noch: 2.4 Leistung der Beherbergungsstätten nach Reisegebieten und Herkunftsländern

Juli 2020

Reisegebiet Herkunftsland (ständiger Wohnsitz)	Ankünfte		Übernachtungen			Mittlere Aufenthalts- dauer <sup>3)</sup>
	aller Gäste	Verän- derung <sup>1)</sup>	aller Gäste	Verän- derung <sup>1)</sup>	Anteil <sup>2)</sup>	
<b>Niederrhein</b>	<b>128 046</b>	<b>-39,0</b>	<b>303 413</b>	<b>-31,9</b>	<b>100</b>	<b>2,4</b>
<b>Bundesrepublik Deutschland</b>	<b>104 669</b>	<b>-37,2</b>	<b>257 134</b>	<b>-28,7</b>	<b>84,7</b>	<b>2,5</b>
<b>Ausland</b>	<b>23 377</b>	<b>-45,6</b>	<b>46 279</b>	<b>-45,4</b>	<b>15,3</b>	<b>2,0</b>
<b>Europa</b>	<b>20 386</b>	<b>-41,0</b>	<b>40 724</b>	<b>-40,2</b>	<b>88,0</b>	<b>2,0</b>
EU-Länder	18 938	-39,6	38 035	-39,2	82,2	2,0
Belgien	2 010	-43,3	4 825	-39,0	10,4	2,4
Bulgarien	60	-67,7	188	-53,7	0,4	3,1
Dänemark	312	-74,4	536	-68,7	1,2	1,7
Estland	38	-43,3	50	-30,6	0,1	1,3
Finnland	24	-88,3	38	-90,8	0,1	1,6
Frankreich	703	-58,9	1 076	-60,4	2,3	1,5
Griechenland	56	-38,5	138	-41,0	0,3	2,5
Republik Irland	45	-63,4	93	-52,3	0,2	2,1
Italien	350	-66,2	766	-64,3	1,7	2,2
Kroatien	27	-78,2	155	-71,2	0,3	5,7
Lettland	26	-60,6	57	-38,0	0,1	2,2
Litauen	73	+2,8	441	+84,5	1,0	6,0
Luxemburg	116	-68,8	200	-66,8	0,4	1,7
Malta	10	+150,0	10	+150,0	-	1,0
Niederlande	12 386	-14,6	21 540	-16,9	46,5	1,7
Österreich	498	-52,2	1 101	-48,8	2,4	2,2
Polen	550	-55,0	1 791	-65,0	3,9	3,3
Portugal	38	-71,4	56	-73,2	0,1	1,5
Rumänien	251	-41,8	1 811	-3,3	3,9	7,2
Schweden	65	-88,6	116	-86,7	0,3	1,8
Slowakische Republik	83	-52,8	560	+39,3	1,2	6,7
Slowenien	35	-65,7	150	-35,3	0,3	4,3
Spanien	264	-69,6	468	-65,9	1,0	1,8
Tschechische Republik	160	-46,1	515	-31,1	1,1	3,2
Ungarn	72	-66,2	202	-60,7	0,4	2,8
Vereinigtes Königreich	684	-77,2	1 150	-80,5	2,5	1,7
Zypern	2	-50,0	2	-60,0	-	1,0
Island	-	-	-	-	-	-
Norwegen	53	-77,4	84	-77,4	0,2	1,6
Russland	29	-91,7	77	-90,0	0,2	2,7
Schweiz	902	-45,4	1 549	-44,5	3,3	1,7
Türkei	130	-57,1	236	-62,4	0,5	1,8
Ukraine	53	-61,3	227	-19,2	0,5	4,3
sonstige europäische Länder	281	-42,4	516	-22,9	1,1	1,8
<b>Afrika</b>	<b>22</b>	<b>-89,2</b>	<b>61</b>	<b>-85,1</b>	<b>0,1</b>	<b>2,8</b>
Republik Südafrika	-	-	-	-	-	-
sonstige afrikanische Länder	22	-87,8	61	-82,4	0,1	2,8
<b>Asien</b>	<b>100</b>	<b>-94,0</b>	<b>587</b>	<b>-88,1</b>	<b>1,3</b>	<b>5,9</b>
Arabische Golfstaaten	16	-96,5	73	-94,3	0,2	4,6
Volksrepublik China und Hongkong	36	-92,4	94	-93,2	0,2	2,6
Indien	12	-87,1	78	-70,2	0,2	6,5
Israel	2	-98,4	3	-99,6	-	1,5
Japan	10	-91,7	19	-93,2	-	1,9
Südkorea	-	-	-	-	-	-
Taiwan	-	-	-	-	-	-
sonstige asiatische Länder	24	-92,0	320	-62,6	0,7	13,3
<b>Amerika</b>	<b>166</b>	<b>-86,4</b>	<b>445</b>	<b>-87,2</b>	<b>1,0</b>	<b>2,7</b>
Kanada	16	-89,4	115	-69,8	0,2	7,2
USA	113	-87,4	239	-91,0	0,5	2,1
sonstige nordamerikanische Länder	-	-	-	-	-	-
Mittelamerika und Karibik	18	-74,6	32	-79,2	0,1	1,8
Brasilien	1	-98,0	5	-95,3	-	5,0
sonstige südamerikanische Länder	18	-43,8	54	-55,0	0,1	3,0
<b>Australien</b>	<b>4</b>	<b>-94,9</b>	<b>14</b>	<b>-92,9</b>	<b>-</b>	<b>3,5</b>
<b>Neuseeland und Ozeanien</b>	<b>1</b>	<b>-96,3</b>	<b>1</b>	<b>-97,1</b>	<b>-</b>	<b>1,0</b>
<b>Ohne Angabe</b>	<b>2 698</b>	<b>-48,6</b>	<b>4 447</b>	<b>-42,1</b>	<b>9,6</b>	<b>1,6</b>

Anmerkungen Seite 31

## Noch: 2.4 Leistung der Beherbergungsstätten nach Reisegebieten und Herkunftsländern

Juli 2020

Reisegebiet Herkunftsland (ständiger Wohnsitz)	Ankünfte		Übernachtungen			Mittlere Aufenthalts- dauer <sup>3)</sup>
	aller Gäste	Verän- derung <sup>1)</sup>	aller Gäste	Verän- derung <sup>1)</sup>	Anteil <sup>2)</sup>	
<b>Münsterland</b>	<b>110 175</b>	<b>-33,1</b>	<b>271 760</b>	<b>-27,6</b>	<b>100</b>	<b>2,5</b>
<b>Bundesrepublik Deutschland</b>	<b>98 444</b>	<b>-30,5</b>	<b>243 128</b>	<b>-24,8</b>	<b>89,5</b>	<b>2,5</b>
<b>Ausland</b>	<b>11 731</b>	<b>-48,8</b>	<b>28 632</b>	<b>-45,0</b>	<b>10,5</b>	<b>2,4</b>
<b>Europa</b>	<b>10 762</b>	<b>-43,6</b>	<b>26 584</b>	<b>-39,0</b>	<b>92,8</b>	<b>2,5</b>
EU-Länder	9 758	-42,0	23 482	-37,1	82,0	2,4
Belgien	937	-18,6	2 458	-3,8	8,6	2,6
Bulgarien	8	-55,6	125	-3,8	0,4	15,6
Dänemark	1 019	-50,5	1 562	-40,7	5,5	1,5
Estland	7	-81,6	8	-90,1	-	1,1
Finnland	23	-88,1	33	-89,8	0,1	1,4
Frankreich	380	-57,1	592	-62,4	2,1	1,6
Griechenland	16	-80,0	64	-74,6	0,2	4,0
Republik Irland	14	-87,0	23	-90,4	0,1	1,6
Italien	231	-51,2	574	-49,1	2,0	2,5
Kroatien	18	-82,7	180	-62,8	0,6	10,0
Lettland	18	-5,3	26	-13,3	0,1	1,4
Litauen	39	-33,9	85	-44,8	0,3	2,2
Luxemburg	98	-30,5	182	-31,3	0,6	1,9
Malta	-	-	-	-	-	-
Niederlande	5 072	-27,1	11 205	-30,0	39,1	2,2
Österreich	336	-41,2	992	-28,9	3,5	3,0
Polen	457	-39,1	2 517	-29,0	8,8	5,5
Portugal	43	-59,8	93	-49,7	0,3	2,2
Rumänien	68	-61,1	538	-53,4	1,9	7,9
Schweden	214	-81,9	285	-81,5	1,0	1,3
Slowakische Republik	50	-9,1	342	+72,7	1,2	6,8
Slowenien	28	-44,0	192	-29,4	0,7	6,9
Spanien	99	-72,0	186	-73,6	0,6	1,9
Tschechische Republik	127	-22,1	351	-7,4	1,2	2,8
Ungarn	61	-51,2	151	-51,6	0,5	2,5
Vereinigtes Königreich	394	-60,4	714	-60,4	2,5	1,8
Zypern	1	x	4	x	-	4,0
Island	4	-86,2	6	-89,5	-	1,5
Norwegen	88	-86,4	120	-89,8	0,4	1,4
Russland	26	-87,4	79	-91,1	0,3	3,0
Schweiz	625	-30,1	1 183	-29,3	4,1	1,9
Türkei	22	-77,1	57	-78,2	0,2	2,6
Ukraine	18	-72,3	92	-65,5	0,3	5,1
sonstige europäische Länder	221	-33,2	1 565	-17,6	5,5	7,1
<b>Afrika</b>	<b>14</b>	<b>-86,0</b>	<b>23</b>	<b>-93,0</b>	<b>0,1</b>	<b>1,6</b>
Republik Südafrika	1	-95,7	1	-98,1	-	1,0
sonstige afrikanische Länder	13	-83,1	22	-92,0	0,1	1,7
<b>Asien</b>	<b>46</b>	<b>-94,3</b>	<b>192</b>	<b>-91,5</b>	<b>0,7</b>	<b>4,2</b>
Arabische Golfstaaten	4	-95,5	14	-93,7	-	3,5
Volksrepublik China und Hongkong	18	-91,5	46	-89,8	0,2	2,6
Indien	1	-98,6	31	-90,1	0,1	31,0
Israel	4	-95,7	8	-96,5	-	2,0
Japan	6	-95,5	13	-96,5	-	2,2
Südkorea	4	-91,5	14	-86,0	-	3,5
Taiwan	-	-	-	-	-	-
sonstige asiatische Länder	9	-93,2	66	-86,6	0,2	7,3
<b>Amerika</b>	<b>95</b>	<b>-89,6</b>	<b>319</b>	<b>-88,3</b>	<b>1,1</b>	<b>3,4</b>
Kanada	2	-97,6	3	-98,9	-	1,5
USA	47	-92,7	156	-90,8	0,5	3,3
sonstige nordamerikanische Länder	4	-69,2	4	-69,2	-	1,0
Mittelamerika und Karibik	25	-26,5	78	-57,6	0,3	3,1
Brasilien	6	-90,2	45	-77,3	0,2	7,5
sonstige südamerikanische Länder	11	-85,9	33	-90,7	0,1	3,0
<b>Australien</b>	<b>14</b>	<b>-89,7</b>	<b>34</b>	<b>-90,5</b>	<b>0,1</b>	<b>2,4</b>
<b>Neuseeland und Ozeanien</b>	<b>2</b>	<b>-93,5</b>	<b>12</b>	<b>-83,3</b>	<b>-</b>	<b>6,0</b>
<b>Ohne Angabe</b>	<b>798</b>	<b>-56,3</b>	<b>1 468</b>	<b>-46,0</b>	<b>5,1</b>	<b>1,8</b>

Anmerkungen Seite 31

## Noch: 2.4 Leistung der Beherbergungsstätten nach Reisegebieten und Herkunftsländern

Juli 2020

Reisegebiet Herkunftsland (ständiger Wohnsitz)	Ankünfte		Übernachtungen			Mittlere Aufenthalts- dauer <sup>3)</sup>
	aller Gäste	Verän- derung <sup>1)</sup>	aller Gäste	Verän- derung <sup>1)</sup>	Anteil <sup>2)</sup>	
<b>Teutoburger Wald</b>	<b>129 595</b>	<b>-34,7</b>	<b>514 603</b>	<b>-25,0</b>	<b>100</b>	<b>4,0</b>
<b>Bundesrepublik Deutschland</b>	<b>116 896</b>	<b>-33,0</b>	<b>478 443</b>	<b>-22,9</b>	<b>93,0</b>	<b>4,1</b>
<b>Ausland</b>	<b>12 699</b>	<b>-47,3</b>	<b>36 160</b>	<b>-44,3</b>	<b>7,0</b>	<b>2,8</b>
<b>Europa</b>	<b>11 399</b>	<b>-41,3</b>	<b>32 981</b>	<b>-38,8</b>	<b>91,2</b>	<b>2,9</b>
EU-Länder	10 274	-39,8	29 998	-37,7	83,0	2,9
Belgien	603	-44,3	1 171	-62,1	3,2	1,9
Bulgarien	18	-25,0	43	-8,5	0,1	2,4
Dänemark	752	-37,2	1 443	-38,9	4,0	1,9
Estland	9	-71,0	13	-65,8	-	1,4
Finnland	49	-59,8	67	-66,3	0,2	1,4
Frankreich	381	-58,9	819	-55,0	2,3	2,1
Griechenland	13	-69,8	69	-44,8	0,2	5,3
Republik Irland	19	-78,9	41	-78,0	0,1	2,2
Italien	191	-61,8	470	-58,9	1,3	2,5
Kroatien	24	-17,2	72	-1,4	0,2	3,0
Lettland	12	-76,5	29	-78,5	0,1	2,4
Litauen	47	-9,6	69	-5,5	0,2	1,5
Luxemburg	44	-56,4	116	-38,6	0,3	2,6
Malta	-	-	-	-	-	-
Niederlande	5 800	-19,3	18 119	-21,8	50,1	3,1
Österreich	434	-48,0	1 148	-32,1	3,2	2,6
Polen	710	-43,5	2 706	-41,7	7,5	3,8
Portugal	35	-55,1	161	-55,8	0,4	4,6
Rumänien	68	-52,1	228	-34,3	0,6	3,4
Schweden	88	-83,6	162	-80,1	0,4	1,8
Slowakische Republik	77	+11,6	391	+169,7	1,1	5,1
Slowenien	26	-42,2	167	+51,8	0,5	6,4
Spanien	122	-74,9	390	-67,7	1,1	3,2
Tschechische Republik	191	-33,0	786	-16,2	2,2	4,1
Ungarn	67	-54,7	280	-73,7	0,8	4,2
Vereinigtes Königreich	486	-71,9	1 027	-75,0	2,8	2,1
Zypern	8	-33,3	11	-45,0	-	1,4
Island	6	-14,3	11	-38,9	-	1,8
Norwegen	50	-80,4	58	-83,6	0,2	1,2
Russland	21	-91,5	123	-80,8	0,3	5,9
Schweiz	661	-37,8	1 503	-35,9	4,2	2,3
Türkei	21	-88,3	70	-84,1	0,2	3,3
Ukraine	59	-24,4	139	-20,1	0,4	2,4
sonstige europäische Länder	307	-38,7	1 079	-40,2	3,0	3,5
<b>Afrika</b>	<b>16</b>	<b>-88,2</b>	<b>267</b>	<b>-52,8</b>	<b>0,7</b>	<b>16,7</b>
Republik Südafrika	3	-95,7	11	-92,4	-	3,7
sonstige afrikanische Länder	13	-80,6	256	-39,3	0,7	19,7
<b>Asien</b>	<b>310</b>	<b>-58,5</b>	<b>1 219</b>	<b>-55,3</b>	<b>3,4</b>	<b>3,9</b>
Arabische Golfstaaten	15	-83,5	289	-58,8	0,8	19,3
Volksrepublik China und Hongkong	18	-93,1	30	-95,6	0,1	1,7
Indien	8	-86,7	109	-39,1	0,3	13,6
Israel	2	-95,5	3	-97,1	-	1,5
Japan	2	-98,1	2	-99,4	-	1,0
Südkorea	17	-46,9	53	-75,7	0,1	3,1
Taiwan	2	-95,8	32	-64,8	0,1	16,0
sonstige asiatische Länder	246	+132,1	701	+78,4	1,9	2,8
<b>Amerika</b>	<b>122</b>	<b>-88,2</b>	<b>268</b>	<b>-89,5</b>	<b>0,7</b>	<b>2,2</b>
Kanada	4	-95,9	10	-96,8	-	2,5
USA	97	-86,5	186	-87,8	0,5	1,9
sonstige nordamerikanische Länder	3	-91,4	7	-88,7	-	2,3
Mittelamerika und Karibik	5	-78,3	20	-87,4	0,1	4,0
Brasilien	2	-95,9	32	-84,8	0,1	16,0
sonstige südamerikanische Länder	11	-90,2	13	-95,4	-	1,2
<b>Australien</b>	<b>4</b>	<b>-95,2</b>	<b>26</b>	<b>-87,8</b>	<b>0,1</b>	<b>6,5</b>
<b>Neuseeland und Ozeanien</b>	<b>1</b>	<b>-93,3</b>	<b>3</b>	<b>-95,0</b>	<b>-</b>	<b>3,0</b>
<b>Ohne Angabe</b>	<b>847</b>	<b>-68,3</b>	<b>1 396</b>	<b>-71,4</b>	<b>3,9</b>	<b>1,6</b>

## Noch: 2.4 Leistung der Beherbergungsstätten nach Reisegebieten und Herkunftsländern

Juli 2020

Reisegebiet Herkunftsland (ständiger Wohnsitz)	Ankünfte		Übernachtungen			Mittlere Aufenthalts- dauer <sup>3)</sup>
	aller Gäste	Verän- derung <sup>1)</sup>	aller Gäste	Verän- derung <sup>1)</sup>	Anteil <sup>2)</sup>	
<b>Sauerland</b>	<b>167 161</b>	<b>-14,2</b>	<b>617 647</b>	<b>-8,8</b>	<b>100</b>	<b>3,7</b>
<b>Bundesrepublik Deutschland</b>	<b>137 348</b>	<b>-12,9</b>	<b>500 601</b>	<b>-5,9</b>	<b>81,0</b>	<b>3,6</b>
<b>Ausland</b>	<b>29 813</b>	<b>-19,9</b>	<b>117 046</b>	<b>-19,5</b>	<b>19,0</b>	<b>3,9</b>
<b>Europa</b>	<b>28 968</b>	<b>-16,9</b>	<b>115 263</b>	<b>-17,0</b>	<b>98,5</b>	<b>4,0</b>
EU-Länder	27 907	-16,2	110 958	-16,7	94,8	4,0
Belgien	3 411	-25,8	13 224	-26,4	11,3	3,9
Bulgarien	15	-59,5	163	-68,5	0,1	10,9
Dänemark	688	-16,8	2 800	+3,9	2,4	4,1
Estland	9	+28,6	13	+30,0	-	1,4
Finnland	11	-78,4	16	-79,7	-	1,5
Frankreich	211	-56,3	674	-32,1	0,6	3,2
Griechenland	8	-76,5	11	-84,9	-	1,4
Republik Irland	110	-22,0	248	-31,9	0,2	2,3
Italien	205	-39,0	749	-22,7	0,6	3,7
Kroatien	15	-66,7	16	-94,4	-	1,1
Lettland	9	-35,7	17	-48,5	-	1,9
Litauen	14	-60,0	27	-44,9	-	1,9
Luxemburg	57	+11,8	142	+14,5	0,1	2,5
Malta	1	-66,7	1	-83,3	-	1,0
Niederlande	21 799	-9,3	86 995	-13,9	74,3	4,0
Österreich	308	-33,8	844	-23,6	0,7	2,7
Polen	381	-36,0	1 628	-35,1	1,4	4,3
Portugal	50	-53,3	155	-36,7	0,1	3,1
Rumänien	44	-43,6	499	+95,7	0,4	11,3
Schweden	38	-81,7	97	-70,2	0,1	2,6
Slowakische Republik	29	-38,3	75	-70,1	0,1	2,6
Slowenien	20	-44,4	154	+54,0	0,1	7,7
Spanien	62	-69,0	215	-54,4	0,2	3,5
Tschechische Republik	88	-54,6	370	-22,4	0,3	4,2
Ungarn	104	+26,8	1 396	+208,2	1,2	13,4
Vereinigtes Königreich	220	-63,5	429	-71,5	0,4	2,0
Zypern	-	-	-	-	-	-
Island	1	-91,7	1	-91,7	-	1,0
Norwegen	29	-78,5	38	-83,0	-	1,3
Russland	7	-84,4	22	-79,6	-	3,1
Schweiz	470	-25,6	1 507	-17,6	1,3	3,2
Türkei	15	-74,6	142	-26,8	0,1	9,5
Ukraine	5	-72,2	10	-85,5	-	2,0
sonstige europäische Länder	534	-17,0	2 585	-21,6	2,2	4,8
<b>Afrika</b>	<b>10</b>	<b>-79,2</b>	<b>36</b>	<b>-80,7</b>	<b>-</b>	<b>3,6</b>
Republik Südafrika	1	-93,8	2	-93,8	-	2,0
sonstige afrikanische Länder	9	-71,9	34	-78,1	-	3,8
<b>Asien</b>	<b>24</b>	<b>-94,2</b>	<b>140</b>	<b>-93,2</b>	<b>0,1</b>	<b>5,8</b>
Arabische Golfstaaten	2	-96,5	3	-99,1	-	1,5
Volksrepublik China und Hongkong	9	-95,0	27	-95,8	-	3,0
Indien	1	-97,0	3	-96,8	-	3,0
Israel	-	-	-	-	-	-
Japan	1	-98,0	1	-99,2	-	1,0
Südkorea	1	-95,7	31	-73,3	-	31,0
Taiwan	-	-	-	-	-	-
sonstige asiatische Länder	10	-65,5	75	-87,1	0,1	7,5
<b>Amerika</b>	<b>32</b>	<b>-94,1</b>	<b>71</b>	<b>-95,0</b>	<b>0,1</b>	<b>2,2</b>
Kanada	3	-95,5	3	-98,2	-	1,0
USA	25	-93,0	56	-94,4	-	2,2
sonstige nordamerikanische Länder	-	-	-	-	-	-
Mittelamerika und Karibik	2	-90,5	9	-90,4	-	4,5
Brasilien	1	-98,8	1	-99,3	-	1,0
sonstige südamerikanische Länder	1	-93,3	2	-91,3	-	2,0
<b>Australien Neuseeland und Ozeanien</b>	<b>2</b>	<b>-90,5</b>	<b>2</b>	<b>-97,5</b>	<b>-</b>	<b>1,0</b>
<b>Ohne Angabe</b>	<b>777</b>	<b>-41,3</b>	<b>1 534</b>	<b>-41,8</b>	<b>1,3</b>	<b>2,0</b>

Anmerkungen Seite 31

## Noch: 2.4 Leistung der Beherbergungsstätten nach Reisegebieten und Herkunftsländern

Juli 2020

Reisegebiet Herkunftsland (ständiger Wohnsitz)	Ankünfte		Übernachtungen			Mittlere Aufenthalts- dauer <sup>3)</sup>
	aller Gäste	Verän- derung <sup>1)</sup>	aller Gäste	Verän- derung <sup>1)</sup>	Anteil <sup>2)</sup>	
<b>Siegerland-Wittgenstein</b>	<b>12 597</b>	<b>-42,2</b>	<b>49 054</b>	<b>-34,3</b>	<b>100</b>	<b>3,9</b>
<b>Bundesrepublik Deutschland</b>	<b>10 120</b>	<b>-39,8</b>	<b>42 207</b>	<b>-33,0</b>	<b>86,0</b>	<b>4,2</b>
<b>Ausland</b>	<b>2 477</b>	<b>-50,4</b>	<b>6 847</b>	<b>-41,5</b>	<b>14,0</b>	<b>2,8</b>
<b>Europa</b>	<b>2 024</b>	<b>-48,3</b>	<b>5 927</b>	<b>-38,3</b>	<b>86,6</b>	<b>2,9</b>
EU-Länder	1 914	-45,4	5 693	-34,9	83,1	3,0
Belgien	174	-39,6	466	-39,4	6,8	2,7
Bulgarien	1	-88,9	1	-96,2	-	1,0
Dänemark	52	-73,9	81	-73,3	1,2	1,6
Estland	-	-	-	-	-	-
Finnland	-	-	-	-	-	-
Frankreich	92	-32,8	135	-36,9	2,0	1,5
Griechenland	1	-96,7	3	-95,1	-	3,0
Republik Irland	-	-	-	-	-	-
Italien	46	-60,3	138	-40,3	2,0	3,0
Kroatien	4	-73,3	6	-71,4	0,1	1,5
Lettland	10	+11,1	280	x	4,1	28,0
Litauen	-	-	-	-	-	-
Luxemburg	3	-62,5	6	-40,0	0,1	2,0
Malta	-	-	-	-	-	-
Niederlande	1 227	-33,9	3 567	-33,0	52,1	2,9
Österreich	56	-74,9	133	-58,7	1,9	2,4
Polen	113	-42,3	576	-18,1	8,4	5,1
Portugal	1	-88,9	1	-92,3	-	1,0
Rumänien	8	-84,3	13	-81,2	0,2	1,6
Schweden	7	-84,1	10	-82,5	0,1	1,4
Slowakische Republik	5	-66,7	8	-63,6	0,1	1,6
Slowenien	8	-42,9	53	-32,1	0,8	6,6
Spanien	20	-64,3	25	-73,7	0,4	1,3
Tschechische Republik	43	-	129	+81,7	1,9	3,0
Ungarn	4	-85,7	4	-95,2	0,1	1,0
Vereinigtes Königreich	39	-71,7	58	-74,1	0,8	1,5
Zypern	-	-	-	-	-	-
Island	-	-	-	-	-	-
Norwegen	1	-98,3	2	-97,5	-	2,0
Russland	2	-94,4	3	-97,9	-	1,5
Schweiz	97	-50,8	208	-53,0	3,0	2,1
Türkei	6	-84,2	16	-80,7	0,2	2,7
Ukraine	3	-89,7	4	-89,2	0,1	1,3
sonstige europäische Länder	1	-98,0	1	-98,5	-	1,0
<b>Afrika</b>	<b>4</b>	<b>-73,3</b>	<b>67</b>	<b>+179,2</b>	<b>1,0</b>	<b>16,8</b>
Republik Südafrika	-	-	-	-	-	-
sonstige afrikanische Länder	4	-71,4	67	+204,5	1,0	16,8
<b>Asien</b>	<b>24</b>	<b>-93,5</b>	<b>51</b>	<b>-91,1</b>	<b>0,7</b>	<b>2,1</b>
Arabische Golfstaaten	12	-42,9	12	-50,0	0,2	1,0
Volksrepublik China und Hongkong	-	-	-	-	-	-
Indien	5	-79,2	32	-45,8	0,5	6,4
Israel	3	-25,0	3	-25,0	-	1,0
Japan	2	-98,8	2	-99,0	-	1,0
Südkorea	-	-	-	-	-	-
Taiwan	-	-	-	-	-	-
sonstige asiatische Länder	2	-91,7	2	-96,4	-	1,0
<b>Amerika</b>	<b>6</b>	<b>-97,0</b>	<b>6</b>	<b>-98,8</b>	<b>0,1</b>	<b>1,0</b>
Kanada	-	-	-	-	-	-
USA	2	-98,5	2	-99,5	-	1,0
sonstige nordamerikanische Länder	-	-	-	-	-	-
Mittelamerika und Karibik	4	-81,8	4	-90,7	0,1	1,0
Brasilien	-	-	-	-	-	-
sonstige südamerikanische Länder	-	-	-	-	-	-
<b>Australien</b>	<b>-</b>	<b>-</b>	<b>-</b>	<b>-</b>	<b>-</b>	<b>-</b>
<b>Neuseeland und Ozeanien</b>	<b>1</b>	<b>-80,0</b>	<b>1</b>	<b>-85,7</b>	<b>-</b>	<b>1,0</b>
<b>Ohne Angabe</b>	<b>418</b>	<b>-6,9</b>	<b>795</b>	<b>-18,8</b>	<b>11,6</b>	<b>1,9</b>

Anmerkungen Seite 31

## Noch: 2.4 Leistung der Beherbergungsstätten nach Reisegebieten und Herkunftsländern

Juli 2020

Reisegebiet Herkunftsland (ständiger Wohnsitz)	Ankünfte		Übernachtungen			Mittlere Aufenthalts- dauer <sup>3)</sup>
	aller Gäste	Verän- derung <sup>1)</sup>	aller Gäste	Verän- derung <sup>1)</sup>	Anteil <sup>2)</sup>	
<b>Bergisches Land</b>	<b>27 176</b>	<b>-51,8</b>	<b>91 943</b>	<b>-40,7</b>	<b>100</b>	<b>3,4</b>
<b>Bundesrepublik Deutschland</b>	<b>24 480</b>	<b>-49,9</b>	<b>84 725</b>	<b>-38,0</b>	<b>92,1</b>	<b>3,5</b>
<b>Ausland</b>	<b>2 696</b>	<b>-64,3</b>	<b>7 218</b>	<b>-60,6</b>	<b>7,9</b>	<b>2,7</b>
<b>Europa</b>	<b>2 466</b>	<b>-55,4</b>	<b>6 665</b>	<b>-51,7</b>	<b>92,3</b>	<b>2,7</b>
EU-Länder	2 230	-54,0	6 051	-48,7	83,8	2,7
Belgien	246	-49,9	656	-28,4	9,1	2,7
Bulgarien	15	-68,8	38	-80,9	0,5	2,5
Dänemark	65	-68,4	106	-58,9	1,5	1,6
Estland	7	-12,5	156	x	2,2	22,3
Finnland	9	-76,9	23	-62,3	0,3	2,6
Frankreich	151	-61,7	261	-64,4	3,6	1,7
Griechenland	4	-86,7	28	-65,4	0,4	7,0
Republik Irland	2	-92,3	3	-91,9	-	1,5
Italien	34	-81,7	64	-81,8	0,9	1,9
Kroatien	5	-50,0	19	-45,7	0,3	3,8
Lettland	1	-88,9	3	-76,9	-	3,0
Litauen	15	-11,8	20	-44,4	0,3	1,3
Luxemburg	55	-27,6	515	-0,6	7,1	9,4
Malta	-	-	-	-	-	-
Niederlande	1 002	-35,7	2 170	-42,8	30,1	2,2
Österreich	165	-36,0	456	-39,3	6,3	2,8
Polen	152	-43,9	498	-58,5	6,9	3,3
Portugal	14	-56,3	21	-63,2	0,3	1,5
Rumänien	51	+4,1	197	-7,1	2,7	3,9
Schweden	16	-88,3	21	-89,1	0,3	1,3
Slowakische Republik	35	-5,4	72	-30,1	1,0	2,1
Slowenien	14	-30,0	144	-10,0	2,0	10,3
Spanien	42	-68,9	245	-22,0	3,4	5,8
Tschechische Republik	18	-79,8	35	-84,4	0,5	1,9
Ungarn	26	-36,6	61	-40,8	0,8	2,3
Vereinigtes Königreich	86	-87,3	239	-83,2	3,3	2,8
Zypern	-	-	-	-	-	-
Island	2	-	2	-	-	1,0
Norwegen	19	-72,1	33	-66,0	0,5	1,7
Russland	3	-97,2	9	-96,0	0,1	3,0
Schweiz	179	-44,6	384	-37,0	5,3	2,1
Türkei	2	-90,9	37	-54,9	0,5	18,5
Ukraine	6	-94,2	10	-98,9	0,1	1,7
sonstige europäische Länder	25	-51,0	139	+33,7	1,9	5,6
<b>Afrika</b>	<b>3</b>	<b>-90,3</b>	<b>6</b>	<b>-94,2</b>	<b>0,1</b>	<b>2,0</b>
Republik Südafrika	1	-88,9	2	-95,2	-	2,0
sonstige afrikanische Länder	2	-90,9	4	-93,4	0,1	2,0
<b>Asien</b>	<b>15</b>	<b>-98,5</b>	<b>71</b>	<b>-96,8</b>	<b>1,0</b>	<b>4,7</b>
Arabische Golfstaaten	1	-98,7	1	-99,4	-	1,0
Volksrepublik China und Hongkong	1	-99,8	1	-99,9	-	1,0
Indien	2	-98,1	12	-96,7	0,2	6,0
Israel	2	-90,9	2	-96,2	-	1,0
Japan	-	-	-	-	-	-
Südkorea	1	-99,0	4	-97,8	0,1	4,0
Taiwan	-	-	-	-	-	-
sonstige asiatische Länder	8	-85,5	51	-73,7	0,7	6,4
<b>Amerika</b>	<b>13</b>	<b>-96,7</b>	<b>76</b>	<b>-93,2</b>	<b>1,1</b>	<b>5,8</b>
Kanada	1	-95,5	32	-52,9	0,4	32,0
USA	8	-97,2	40	-95,1	0,6	5,0
sonstige nordamerikanische Länder	-	-	-	-	-	-
Mittelamerika und Karibik	1	-96,9	1	-99,2	-	1,0
Brasilien	3	-83,3	3	-93,3	-	1,0
sonstige südamerikanische Länder	-	-	-	-	-	-
<b>Australien</b>	<b>-</b>	<b>-</b>	<b>-</b>	<b>-</b>	<b>-</b>	<b>-</b>
<b>Neuseeland und Ozeanien</b>	<b>-</b>	<b>-</b>	<b>-</b>	<b>-</b>	<b>-</b>	<b>-</b>
<b>Ohne Angabe</b>	<b>199</b>	<b>-65,7</b>	<b>400</b>	<b>-57,9</b>	<b>5,5</b>	<b>2,0</b>

Anmerkungen Seite 31

## Noch: 2.4 Leistung der Beherbergungsstätten nach Reisegebieten und Herkunftsländern

Juli 2020

Reisegebiet Herkunftsland (ständiger Wohnsitz)	Ankünfte		Übernachtungen			Mittlere Aufenthalts- dauer <sup>3)</sup>
	aller Gäste	Verän- derung <sup>1)</sup>	aller Gäste	Verän- derung <sup>1)</sup>	Anteil <sup>2)</sup>	
<b>Bonn und Rhein-Sieg-Kreis</b>	<b>70 962</b>	<b>-48,0</b>	<b>150 288</b>	<b>-44,6</b>	<b>100</b>	<b>2,1</b>
<b>Bundesrepublik Deutschland</b>	<b>60 269</b>	<b>-45,4</b>	<b>126 908</b>	<b>-41,5</b>	<b>84,4</b>	<b>2,1</b>
<b>Ausland</b>	<b>10 693</b>	<b>-59,0</b>	<b>23 380</b>	<b>-57,1</b>	<b>15,6</b>	<b>2,2</b>
<b>Europa</b>	<b>9 548</b>	<b>-48,8</b>	<b>20 655</b>	<b>-44,5</b>	<b>88,3</b>	<b>2,2</b>
EU-Länder	8 547	-46,9	18 268	-43,2	78,1	2,1
Belgien	1 717	-30,1	3 779	-29,8	16,2	2,2
Bulgarien	92	+87,8	235	+119,6	1,0	2,6
Dänemark	411	-12,0	754	-5,4	3,2	1,8
Estland	7	-46,2	9	-66,7	-	1,3
Finnland	26	-78,3	57	-71,1	0,2	2,2
Frankreich	498	-52,1	913	-48,5	3,9	1,8
Griechenland	22	-69,0	36	-74,5	0,2	1,6
Republik Irland	14	-88,9	32	-86,4	0,1	2,3
Italien	264	-60,9	549	-59,5	2,3	2,1
Kroatien	11	-85,5	20	-91,8	0,1	1,8
Lettland	5	-83,3	7	-87,0	-	1,4
Litauen	18	-43,8	31	-58,1	0,1	1,7
Luxemburg	107	-67,9	196	-65,5	0,8	1,8
Malta	5	-	10	-37,5	-	2,0
Niederlande	3 504	-25,6	6 405	-25,1	27,4	1,8
Österreich	447	-46,1	1 128	-31,6	4,8	2,5
Polen	273	-40,8	1 091	-14,2	4,7	4,0
Portugal	33	-59,3	118	-43,3	0,5	3,6
Rumänien	111	-34,3	537	+50,4	2,3	4,8
Schweden	93	-72,0	169	-68,1	0,7	1,8
Slowakische Republik	26	-79,7	259	-44,7	1,1	10,0
Slowenien	14	-65,0	43	-20,4	0,2	3,1
Spanien	133	-74,8	257	-76,2	1,1	1,9
Tschechische Republik	115	-62,8	263	-58,1	1,1	2,3
Ungarn	73	-70,8	428	-31,6	1,8	5,9
Vereinigtes Königreich	527	-80,7	937	-83,6	4,0	1,8
Zypern	1	-95,2	5	-89,1	-	5,0
Island	2	-60,0	4	-63,6	-	2,0
Norwegen	22	-86,3	46	-84,5	0,2	2,1
Russland	37	-94,4	107	-92,7	0,5	2,9
Schweiz	816	-38,2	1 615	-31,4	6,9	2,0
Türkei	28	-84,0	71	-79,4	0,3	2,5
Ukraine	16	-79,5	29	-85,8	0,1	1,8
sonstige europäische Länder	80	-54,3	515	+29,4	2,2	6,4
<b>Afrika</b>	<b>28</b>	<b>-90,9</b>	<b>135</b>	<b>-84,2</b>	<b>0,6</b>	<b>4,8</b>
Republik Südafrika	3	-90,9	10	-88,5	-	3,3
sonstige afrikanische Länder	25	-90,9	125	-83,7	0,5	5,0
<b>Asien</b>	<b>260</b>	<b>-91,6</b>	<b>681</b>	<b>-90,9</b>	<b>2,9</b>	<b>2,6</b>
Arabische Golfstaaten	69	-94,3	167	-93,3	0,7	2,4
Volksrepublik China und Hongkong	44	-93,1	121	-92,2	0,5	2,8
Indien	43	-74,3	128	-75,0	0,5	3,0
Israel	6	-92,9	15	-92,1	0,1	2,5
Japan	9	-94,3	33	-90,5	0,1	3,7
Südkorea	7	-96,9	13	-96,4	0,1	1,9
Taiwan	17	-80,2	38	-79,2	0,2	2,2
sonstige asiatische Länder	65	-87,2	166	-91,0	0,7	2,6
<b>Amerika</b>	<b>329</b>	<b>-88,6</b>	<b>849</b>	<b>-87,1</b>	<b>3,6</b>	<b>2,6</b>
Kanada	25	-88,9	60	-89,0	0,3	2,4
USA	244	-89,2	609	-87,6	2,6	2,5
sonstige nordamerikanische Länder	-	-	-	-	-	-
Mittelamerika und Karibik	6	-93,1	14	-94,8	0,1	2,3
Brasilien	27	-81,4	103	-75,5	0,4	3,8
sonstige südamerikanische Länder	27	-83,5	63	-84,7	0,3	2,3
<b>Australien</b>	<b>10</b>	<b>-94,9</b>	<b>30</b>	<b>-93,2</b>	<b>0,1</b>	<b>3,0</b>
<b>Neuseeland und Ozeanien</b>	<b>3</b>	<b>-85,7</b>	<b>5</b>	<b>-89,6</b>	<b>-</b>	<b>1,7</b>
<b>Ohne Angabe</b>	<b>515</b>	<b>-44,8</b>	<b>1 025</b>	<b>-46,3</b>	<b>4,4</b>	<b>2,0</b>

## Noch: 2.4 Leistung der Beherbergungsstätten nach Reisegebieten und Herkunftsländern

Juli 2020

Reisegebiet Herkunftsland (ständiger Wohnsitz)	Ankünfte		Übernachtungen			Mittlere Aufenthalts- dauer <sup>3)</sup>
	aller Gäste	Verän- derung <sup>1)</sup>	aller Gäste	Verän- derung <sup>1)</sup>	Anteil <sup>2)</sup>	
<b>Köln und Rhein-Erft-Kreis</b>	<b>171 537</b>	<b>-53,4</b>	<b>339 362</b>	<b>-49,9</b>	<b>100</b>	<b>2,0</b>
<b>Bundesrepublik Deutschland</b>	<b>134 636</b>	<b>-45,8</b>	<b>270 412</b>	<b>-41,3</b>	<b>79,7</b>	<b>2,0</b>
<b>Ausland</b>	<b>36 901</b>	<b>-69,1</b>	<b>68 950</b>	<b>-68,2</b>	<b>20,3</b>	<b>1,9</b>
<b>Europa</b>	<b>31 248</b>	<b>-60,2</b>	<b>57 332</b>	<b>-59,2</b>	<b>83,2</b>	<b>1,8</b>
EU-Länder	26 873	-59,8	48 296	-59,2	70,0	1,8
Belgien	5 778	-40,0	8 675	-41,1	12,6	1,5
Bulgarien	145	-54,5	436	-53,4	0,6	3,0
Dänemark	1 192	-55,8	2 080	-55,4	3,0	1,7
Estland	27	-81,9	38	-89,9	0,1	1,4
Finnland	113	-83,8	230	-85,2	0,3	2,0
Frankreich	2 385	-57,4	3 879	-57,2	5,6	1,6
Griechenland	118	-60,8	368	-44,7	0,5	3,1
Republik Irland	121	-88,0	180	-91,3	0,3	1,5
Italien	726	-76,6	1 422	-74,5	2,1	2,0
Kroatien	133	-47,2	458	-29,2	0,7	3,4
Lettland	54	-72,2	85	-70,3	0,1	1,6
Litauen	95	-55,2	172	-55,7	0,2	1,8
Luxemburg	936	-63,1	1 503	-57,8	2,2	1,6
Malta	30	-68,4	62	-76,3	0,1	2,1
Niederlande	8 822	-35,9	14 433	-34,2	20,9	1,6
Österreich	1 320	-60,4	2 476	-61,1	3,6	1,9
Polen	780	-56,9	4 031	-28,5	5,8	5,2
Portugal	121	-76,7	194	-81,0	0,3	1,6
Rumänien	358	-47,8	750	-53,7	1,1	2,1
Schweden	255	-87,5	440	-87,7	0,6	1,7
Slowakische Republik	56	-76,5	132	-68,3	0,2	2,4
Slowenien	44	-74,1	253	-38,1	0,4	5,8
Spanien	908	-76,7	1 704	-74,9	2,5	1,9
Tschechische Republik	194	-73,5	377	-71,7	0,5	1,9
Ungarn	114	-84,4	251	-76,8	0,4	2,2
Vereinigtes Königreich	2 031	-83,1	3 635	-84,3	5,3	1,8
Zypern	17	-77,9	32	-71,7	-	1,9
Island	14	-77,8	29	-75,6	-	2,1
Norwegen	151	-84,6	253	-84,5	0,4	1,7
Russland	128	-92,0	465	-86,5	0,7	3,6
Schweiz	3 423	-40,3	6 469	-38,4	9,4	1,9
Türkei	190	-84,9	329	-85,7	0,5	1,7
Ukraine	76	-84,8	127	-88,0	0,2	1,7
sonstige europäische Länder	393	-73,2	1 364	-58,5	2,0	3,5
<b>Afrika</b>	<b>80</b>	<b>-91,6</b>	<b>683</b>	<b>-77,4</b>	<b>1,0</b>	<b>8,5</b>
Republik Südafrika	16	-93,4	41	-93,0	0,1	2,6
sonstige afrikanische Länder	64	-91,1	642	-73,6	0,9	10,0
<b>Asien</b>	<b>511</b>	<b>-96,3</b>	<b>2 021</b>	<b>-92,5</b>	<b>2,9</b>	<b>4,0</b>
Arabische Golfstaaten	91	-96,2	587	-90,7	0,9	6,5
Volksrepublik China und Hongkong	168	-96,0	345	-95,0	0,5	2,1
Indien	22	-98,5	147	-94,1	0,2	6,7
Israel	24	-93,7	43	-94,1	0,1	1,8
Japan	47	-97,1	133	-95,3	0,2	2,8
Südkorea	23	-96,5	49	-96,6	0,1	2,1
Taiwan	9	-98,8	21	-98,3	-	2,3
sonstige asiatische Länder	127	-94,0	696	-85,5	1,0	5,5
<b>Amerika</b>	<b>2 607</b>	<b>-83,1</b>	<b>4 815</b>	<b>-83,0</b>	<b>7,0</b>	<b>1,8</b>
Kanada	157	-88,1	204	-91,0	0,3	1,3
USA	2 290	-79,8	4 137	-80,0	6,0	1,8
sonstige nordamerikanische Länder	9	-88,0	22	-82,0	-	2,4
Mittelamerika und Karibik	36	-93,3	93	-91,3	0,1	2,6
Brasilien	51	-96,0	135	-94,8	0,2	2,6
sonstige südamerikanische Länder	64	-92,6	224	-86,1	0,3	3,5
<b>Australien</b>	<b>46</b>	<b>-95,7</b>	<b>93</b>	<b>-95,4</b>	<b>0,1</b>	<b>2,0</b>
<b>Neuseeland und Ozeanien</b>	<b>11</b>	<b>-95,2</b>	<b>16</b>	<b>-96,3</b>	<b>-</b>	<b>1,5</b>
<b>Ohne Angabe</b>	<b>2 398</b>	<b>-75,5</b>	<b>3 990</b>	<b>-75,0</b>	<b>5,8</b>	<b>1,7</b>

Anmerkungen Seite 31



## Noch: 2.4 Leistung der Beherbergungsstätten nach Reisegebieten und Herkunftsländern

Juli 2020

Reisegebiet Herkunftsland (ständiger Wohnsitz)	Ankünfte		Übernachtungen			Mittlere Aufenthalts- dauer <sup>3)</sup>
	aller Gäste	Verän- derung <sup>1)</sup>	aller Gäste	Verän- derung <sup>1)</sup>	Anteil <sup>2)</sup>	
<b>Düsseldorf und Kreis Mettmann</b>	<b>102 341</b>	<b>-66,4</b>	<b>174 636</b>	<b>-64,7</b>	<b>100</b>	<b>1,7</b>
<b>Bundesrepublik Deutschland</b>	<b>80 042</b>	<b>-60,3</b>	<b>134 963</b>	<b>-57,4</b>	<b>77,3</b>	<b>1,7</b>
<b>Ausland</b>	<b>22 299</b>	<b>-78,4</b>	<b>39 673</b>	<b>-77,7</b>	<b>22,7</b>	<b>1,8</b>
<b>Europa</b>	<b>19 114</b>	<b>-69,7</b>	<b>33 332</b>	<b>-67,9</b>	<b>84,0</b>	<b>1,7</b>
EU-Länder	16 682	-67,1	28 792	-64,6	72,6	1,7
Belgien	1 804	-49,6	2 805	-47,2	7,1	1,6
Bulgarien	199	-33,0	324	-37,0	0,8	1,6
Dänemark	609	-53,0	1 175	-46,5	3,0	1,9
Estland	29	-80,4	38	-84,2	0,1	1,3
Finnland	74	-89,2	132	-89,0	0,3	1,8
Frankreich	1 320	-64,8	2 120	-62,7	5,3	1,6
Griechenland	181	-64,9	359	-65,6	0,9	2,0
Republik Irland	71	-88,4	119	-88,4	0,3	1,7
Italien	720	-75,7	1 165	-75,1	2,9	1,6
Kroatien	53	-77,7	394	-23,3	1,0	7,4
Lettland	56	-60,6	100	-55,9	0,3	1,8
Litauen	45	-65,6	82	-61,7	0,2	1,8
Luxemburg	275	-69,9	479	-63,7	1,2	1,7
Malta	8	-89,9	23	-88,6	0,1	2,9
Niederlande	6 380	-47,4	9 847	-45,5	24,8	1,5
Österreich	1 055	-63,3	1 973	-58,3	5,0	1,9
Polen	613	-68,4	1 816	-52,5	4,6	3,0
Portugal	104	-78,9	216	-72,4	0,5	2,1
Rumänien	246	-67,3	504	-58,6	1,3	2,0
Schweden	208	-83,4	351	-82,3	0,9	1,7
Slowakische Republik	43	-89,7	67	-89,1	0,2	1,6
Slowenien	25	-67,9	57	-60,7	0,1	2,3
Spanien	786	-81,6	1 451	-79,2	3,7	1,8
Tschechische Republik	196	-69,6	300	-72,0	0,8	1,5
Ungarn	120	-67,4	335	-40,3	0,8	2,8
Vereinigtes Königreich	1 446	-85,6	2 527	-84,9	6,4	1,7
Zypern	16	-77,1	33	-78,4	0,1	2,1
Island	14	-81,8	41	-68,9	0,1	2,9
Norwegen	162	-78,0	311	-74,3	0,8	1,9
Russland	142	-96,0	389	-94,8	1,0	2,7
Schweiz	1 759	-56,6	3 152	-50,9	7,9	1,8
Türkei	87	-94,0	167	-93,5	0,4	1,9
Ukraine	92	-86,9	220	-86,0	0,6	2,4
sonstige europäische Länder	176	-89,9	260	-91,7	0,7	1,5
<b>Afrika</b>	<b>96</b>	<b>-91,2</b>	<b>314</b>	<b>-87,2</b>	<b>0,8</b>	<b>3,3</b>
Republik Südafrika	8	-94,4	22	-92,7	0,1	2,8
sonstige afrikanische Länder	88	-90,8	292	-86,4	0,7	3,3
<b>Asien</b>	<b>994</b>	<b>-94,8</b>	<b>2 351</b>	<b>-93,9</b>	<b>5,9</b>	<b>2,4</b>
Arabische Golfstaaten	245	-96,3	652	-95,8	1,6	2,7
Volksrepublik China und Hongkong	355	-91,3	739	-88,6	1,9	2,1
Indien	43	-95,9	102	-94,9	0,3	2,4
Israel	77	-89,7	136	-93,3	0,3	1,8
Japan	129	-95,9	354	-94,0	0,9	2,7
Südkorea	21	-94,9	72	-91,6	0,2	3,4
Taiwan	11	-96,3	32	-95,5	0,1	2,9
sonstige asiatische Länder	113	-95,7	264	-94,5	0,7	2,3
<b>Amerika</b>	<b>682</b>	<b>-90,9</b>	<b>1 379</b>	<b>-89,7</b>	<b>3,5</b>	<b>2,0</b>
Kanada	39	-94,2	75	-94,1	0,2	1,9
USA	557	-90,0	1 053	-89,3	2,7	1,9
sonstige nordamerikanische Länder	3	-90,3	3	-94,3	-	1,0
Mittelamerika und Karibik	34	-90,6	151	-74,7	0,4	4,4
Brasilien	23	-95,2	36	-96,2	0,1	1,6
sonstige südamerikanische Länder	26	-92,2	61	-91,2	0,2	2,3
<b>Australien</b>	<b>30</b>	<b>-96,1</b>	<b>42</b>	<b>-96,8</b>	<b>0,1</b>	<b>1,4</b>
<b>Neuseeland und Ozeanien</b>	<b>17</b>	<b>-88,1</b>	<b>33</b>	<b>-88,9</b>	<b>0,1</b>	<b>1,9</b>
<b>Ohne Angabe</b>	<b>1 366</b>	<b>-88,2</b>	<b>2 222</b>	<b>-87,7</b>	<b>5,6</b>	<b>1,6</b>

## Noch: 2.4 Leistung der Beherbergungsstätten nach Reisegebieten und Herkunftsländern

Juli 2020

Reisegebiet Herkunftsland (ständiger Wohnsitz)	Ankünfte		Übernachtungen			Mittlere Aufenthalts- dauer <sup>3)</sup>
	aller Gäste	Verän- derung <sup>1)</sup>	aller Gäste	Verän- derung <sup>1)</sup>	Anteil <sup>2)</sup>	
<b>Ruhrgebiet</b>	<b>149 152</b>	<b>-52,0</b>	<b>335 600</b>	<b>-46,1</b>	<b>100</b>	<b>2,3</b>
<b>Bundesrepublik Deutschland</b>	<b>126 820</b>	<b>-49,1</b>	<b>292 995</b>	<b>-42,0</b>	<b>87,3</b>	<b>2,3</b>
<b>Ausland</b>	<b>22 332</b>	<b>-64,0</b>	<b>42 605</b>	<b>-63,8</b>	<b>12,7</b>	<b>1,9</b>
<b>Europa</b>	<b>20 407</b>	<b>-60,5</b>	<b>38 273</b>	<b>-59,0</b>	<b>89,8</b>	<b>1,9</b>
EU-Länder	18 175	-59,5	33 991	-57,5	79,8	1,9
Belgien	1 681	-54,5	3 016	-56,0	7,1	1,8
Bulgarien	238	-37,2	432	-27,2	1,0	1,8
Dänemark	797	-73,8	1 225	-73,2	2,9	1,5
Estland	21	-80,2	32	-85,1	0,1	1,5
Finnland	62	-87,0	120	-86,2	0,3	1,9
Frankreich	1 103	-65,0	1 812	-63,9	4,3	1,6
Griechenland	84	-51,2	280	-25,5	0,7	3,3
Republik Irland	47	-85,6	77	-88,5	0,2	1,6
Italien	544	-66,2	1 164	-60,7	2,7	2,1
Kroatien	56	-69,1	133	-84,0	0,3	2,4
Lettland	45	-75,4	62	-81,9	0,1	1,4
Litauen	151	-41,5	242	-41,0	0,6	1,6
Luxemburg	132	-82,6	236	-82,4	0,6	1,8
Malta	1	-96,2	2	-96,9	-	2,0
Niederlande	7 622	-41,7	12 654	-37,8	29,7	1,7
Österreich	987	-62,7	2 470	-52,0	5,8	2,5
Polen	1 311	-53,2	2 834	-51,4	6,7	2,2
Portugal	103	-70,6	173	-80,0	0,4	1,7
Rumänien	591	-24,3	1 448	-1,1	3,4	2,5
Schweden	249	-87,5	451	-85,3	1,1	1,8
Slowakische Republik	137	-32,2	527	-7,9	1,2	3,8
Slowenien	180	+51,3	560	+43,6	1,3	3,1
Spanien	371	-71,1	619	-77,1	1,5	1,7
Tschechische Republik	209	-65,3	454	-58,2	1,1	2,2
Ungarn	165	-69,4	285	-73,1	0,7	1,7
Vereinigtes Königreich	1 267	-79,3	2 634	-78,4	6,2	2,1
Zypern	21	-47,5	49	-60,5	0,1	2,3
Island	5	-86,5	10	-86,7	-	2,0
Norwegen	119	-86,3	179	-88,1	0,4	1,5
Russland	95	-88,4	198	-89,8	0,5	2,1
Schweiz	1 212	-57,8	2 312	-54,4	5,4	1,9
Türkei	159	-77,2	327	-81,5	0,8	2,1
Ukraine	160	-77,8	239	-80,7	0,6	1,5
sonstige europäische Länder	482	-38,5	1 017	-44,7	2,4	2,1
<b>Afrika</b>	<b>90</b>	<b>-81,2</b>	<b>163</b>	<b>-85,6</b>	<b>0,4</b>	<b>1,8</b>
Republik Südafrika	8	-89,6	25	-88,5	0,1	3,1
sonstige afrikanische Länder	82	-79,6	138	-84,9	0,3	1,7
<b>Asien</b>	<b>293</b>	<b>-91,2</b>	<b>741</b>	<b>-91,0</b>	<b>1,7</b>	<b>2,5</b>
Arabische Golfstaaten	34	-91,8	114	-90,7	0,3	3,4
Volksrepublik China und Hongkong	58	-94,7	132	-93,9	0,3	2,3
Indien	18	-93,9	76	-94,8	0,2	4,2
Israel	12	-93,4	24	-94,9	0,1	2,0
Japan	14	-96,8	18	-97,9	-	1,3
Südkorea	9	-94,0	19	-93,7	-	2,1
Taiwan	2	-97,7	4	-98,2	-	2,0
sonstige asiatische Länder	146	-79,0	354	-76,7	0,8	2,4
<b>Amerika</b>	<b>446</b>	<b>-88,3</b>	<b>1 474</b>	<b>-84,3</b>	<b>3,5</b>	<b>3,3</b>
Kanada	77	-80,2	785	-42,7	1,8	10,2
USA	295	-89,9	542	-92,0	1,3	1,8
sonstige nordamerikanische Länder	10	-60,0	14	-56,3	-	1,4
Mittelamerika und Karibik	21	-78,1	43	-83,1	0,1	2,0
Brasilien	11	-94,2	36	-93,1	0,1	3,3
sonstige südamerikanische Länder	32	-82,8	54	-86,5	0,1	1,7
<b>Australien</b>	<b>28</b>	<b>-91,2</b>	<b>57</b>	<b>-92,8</b>	<b>0,1</b>	<b>2,0</b>
<b>Neuseeland und Ozeanien</b>	<b>21</b>	<b>-76,7</b>	<b>63</b>	<b>-82,5</b>	<b>0,1</b>	<b>3,0</b>
<b>Ohne Angabe</b>	<b>1 047</b>	<b>-55,0</b>	<b>1 834</b>	<b>-57,8</b>	<b>4,3</b>	<b>1,8</b>

Anmerkungen Seite 31

## Noch: 2.4 Leistung der Beherbergungsstätten nach Reisegebieten und Herkunftsländern

Juli 2020

Reisegebiet Herkunftsland (ständiger Wohnsitz)	Ankünfte		Übernachtungen			Mittlere Aufenthalts- dauer <sup>3)</sup>
	aller Gäste	Verän- derung <sup>1)</sup>	aller Gäste	Verän- derung <sup>1)</sup>	Anteil <sup>2)</sup>	
<b>Bergisches Städtedreieck</b>	<b>15 322</b>	<b>-53,7</b>	<b>34 055</b>	<b>-52,6</b>	<b>100</b>	<b>2,2</b>
<b>Bundesrepublik Deutschland</b>	<b>13 134</b>	<b>-48,6</b>	<b>30 375</b>	<b>-47,5</b>	<b>89,2</b>	<b>2,3</b>
<b>Ausland</b>	<b>2 188</b>	<b>-71,0</b>	<b>3 680</b>	<b>-73,5</b>	<b>10,8</b>	<b>1,7</b>
<b>Europa</b>	<b>2 116</b>	<b>-58,8</b>	<b>3 520</b>	<b>-62,6</b>	<b>95,7</b>	<b>1,7</b>
EU-Länder	1 972	-57,3	3 210	-61,6	87,2	1,6
Belgien	174	-37,9	276	-48,4	7,5	1,6
Bulgarien	7	-46,2	7	-58,8	0,2	1,0
Dänemark	146	-66,3	201	-70,8	5,5	1,4
Estland	1	-80,0	1	-90,0	-	1,0
Finnland	2	-95,1	4	-92,6	0,1	2,0
Frankreich	110	-65,4	185	-63,6	5,0	1,7
Griechenland	7	-72,0	11	-73,2	0,3	1,6
Republik Irland	14	-51,7	51	+27,5	1,4	3,6
Italien	92	-50,3	190	-51,0	5,2	2,1
Kroatien	7	-70,8	11	-73,8	0,3	1,6
Lettland	-	-	-	-	-	-
Litauen	7	-65,0	8	-63,6	0,2	1,1
Luxemburg	26	-29,7	34	-47,7	0,9	1,3
Malta	-	-	-	-	-	-
Niederlande	733	-45,4	1 088	-55,8	29,6	1,5
Österreich	154	-25,2	252	-35,9	6,8	1,6
Polen	225	-24,7	331	-32,3	9,0	1,5
Portugal	10	-52,4	16	-54,3	0,4	1,6
Rumänien	23	-64,6	173	+88,0	4,7	7,5
Schweden	19	-93,4	28	-93,4	0,8	1,5
Slowakische Republik	2	-95,1	3	-94,6	0,1	1,5
Slowenien	10	-52,4	26	-79,4	0,7	2,6
Spanien	29	-80,5	50	-83,2	1,4	1,7
Tschechische Republik	68	-26,9	78	-67,2	2,1	1,1
Ungarn	5	-88,6	44	-83,9	1,2	8,8
Vereinigtes Königreich	101	-83,7	142	-86,1	3,9	1,4
Zypern	-	-	-	-	-	-
Island	-	-	-	-	-	-
Norwegen	8	-91,3	14	-89,1	0,4	1,8
Russland	6	-93,6	15	-94,4	0,4	2,5
Schweiz	106	-46,5	244	-38,1	6,6	2,3
Türkei	4	-91,5	7	-92,8	0,2	1,8
Ukraine	12	-67,6	19	-72,1	0,5	1,6
sonstige europäische Länder	8	-83,7	11	-85,3	0,3	1,4
<b>Afrika</b>	<b>2</b>	<b>-96,2</b>	<b>4</b>	<b>-97,7</b>	<b>0,1</b>	<b>2,0</b>
Republik Südafrika	-	-	-	-	-	-
sonstige afrikanische Länder	2	-95,6	4	-97,3	0,1	2,0
<b>Asien</b>	<b>18</b>	<b>-97,6</b>	<b>53</b>	<b>-96,9</b>	<b>1,4</b>	<b>2,9</b>
Arabische Golfstaaten	1	-99,8	3	-99,7	0,1	3,0
Volksrepublik China und Hongkong	7	-92,0	14	-91,9	0,4	2,0
Indien	-	-	-	-	-	-
Israel	-	-	-	-	-	-
Japan	1	-95,0	4	-92,2	0,1	4,0
Südkorea	-	-	-	-	-	-
Taiwan	-	-	-	-	-	-
sonstige asiatische Länder	9	-69,0	32	-80,5	0,9	3,6
<b>Amerika</b>	<b>32</b>	<b>-94,3</b>	<b>77</b>	<b>-91,6</b>	<b>2,1</b>	<b>2,4</b>
Kanada	1	-96,4	3	-95,5	0,1	3,0
USA	25	-94,6	66	-90,8	1,8	2,6
sonstige nordamerikanische Länder	-	-	-	-	-	-
Mittelamerika und Karibik	5	-91,2	5	-93,6	0,1	1,0
Brasilien	-	-	-	-	-	-
sonstige südamerikanische Länder	1	-90,9	3	-90,0	0,1	3,0
<b>Australien</b>	<b>1</b>	<b>-95,0</b>	<b>1</b>	<b>-98,1</b>	<b>-</b>	<b>1,0</b>
<b>Neuseeland und Ozeanien</b>	<b>-</b>	<b>-</b>	<b>-</b>	<b>-</b>	<b>-</b>	<b>-</b>
<b>Ohne Angabe</b>	<b>19</b>	<b>-98,1</b>	<b>25</b>	<b>-98,5</b>	<b>0,7</b>	<b>1,3</b>

## Noch: 2.4 Leistung der Beherbergungsstätten nach Reisegebieten und Herkunftsländern

Juli 2020

Reisegebiet Herkunftsland (ständiger Wohnsitz)	Ankünfte		Übernachtungen			Mittlere Aufenthalts- dauer <sup>3)</sup>
	aller Gäste	Verän- derung <sup>1)</sup>	aller Gäste	Verän- derung <sup>1)</sup>	Anteil <sup>2)</sup>	
<b>Nordrhein-Westfalen</b>	<b>1 186 965</b>	<b>-44,4</b>	<b>3 165 722</b>	<b>-35,3</b>	<b>100</b>	<b>2,7</b>
<b>Bundesrepublik Deutschland</b>	<b>980 733</b>	<b>-40,2</b>	<b>2 665 367</b>	<b>-30,5</b>	<b>84,2</b>	<b>2,7</b>
<b>Ausland</b>	<b>206 232</b>	<b>-58,4</b>	<b>500 355</b>	<b>-52,7</b>	<b>15,8</b>	<b>2,4</b>
<b>Europa</b>	<b>186 121</b>	<b>-49,1</b>	<b>458 396</b>	<b>-42,6</b>	<b>91,6</b>	<b>2,5</b>
EU-Länder	169 629	-47,0	419 694	-40,3	83,9	2,5
Belgien	25 696	-31,4	58 468	-30,1	11,7	2,3
Bulgarien	839	-41,0	2 110	-40,8	0,4	2,5
Dänemark	6 464	-55,1	13 606	-43,7	2,7	2,1
Estland	162	-72,3	366	-66,8	0,1	2,3
Finnland	436	-84,3	804	-84,7	0,2	1,8
Frankreich	8 355	-58,6	14 121	-57,6	2,8	1,7
Griechenland	536	-63,3	1 423	-56,4	0,3	2,7
Republik Irland	495	-82,7	926	-83,1	0,2	1,9
Italien	3 685	-69,3	8 107	-63,8	1,6	2,2
Kroatien	366	-67,2	1 497	-60,4	0,3	4,1
Lettland	245	-67,2	685	-46,5	0,1	2,8
Litauen	521	-43,9	1 286	-26,8	0,3	2,5
Luxemburg	2 062	-63,8	3 970	-56,5	0,8	1,9
Malta	60	-75,0	113	-81,4	-	1,9
Niederlande	88 907	-22,1	233 134	-20,1	46,6	2,6
Österreich	6 098	-56,4	13 637	-49,5	2,7	2,2
Polen	5 982	-50,0	20 939	-41,0	4,2	3,5
Portugal	1 121	-44,2	2 822	-33,7	0,6	2,5
Rumänien	1 935	-45,1	7 174	-21,7	1,4	3,7
Schweden	1 320	-85,4	2 212	-84,5	0,4	1,7
Slowakische Republik	589	-60,5	2 536	-24,2	0,5	4,3
Slowenien	418	-43,1	1 815	-15,5	0,4	4,3
Spanien	2 991	-76,8	5 863	-75,0	1,2	2,0
Tschechische Republik	1 483	-59,5	3 797	-50,0	0,8	2,6
Ungarn	867	-68,4	3 549	-44,3	0,7	4,1
Vereinigtes Königreich	7 930	-80,9	14 597	-81,5	2,9	1,8
Zypern	66	-73,9	137	-83,9	-	2,1
Island	51	-79,8	112	-75,8	-	2,2
Norwegen	725	-83,4	1 171	-83,9	0,2	1,6
Russland	544	-93,2	1 605	-91,1	0,3	3,0
Schweiz	10 827	-46,3	21 456	-42,2	4,3	2,0
Türkei	711	-84,0	1 591	-82,6	0,3	2,2
Ukraine	512	-79,6	1 131	-81,0	0,2	2,2
sonstige europäische Länder	3 122	-51,3	11 636	-30,8	2,3	3,7
<b>Afrika</b>	<b>382</b>	<b>-89,4</b>	<b>1 823</b>	<b>-82,2</b>	<b>0,4</b>	<b>4,8</b>
Republik Südafrika	44	-93,8	120	-93,1	-	2,7
sonstige afrikanische Länder	338	-88,3	1 703	-80,0	0,3	5,0
<b>Asien</b>	<b>2 757</b>	<b>-94,2</b>	<b>8 499</b>	<b>-91,8</b>	<b>1,7</b>	<b>3,1</b>
Arabische Golfstaaten	515	-95,9	1 977	-93,6	0,4	3,8
Volksrepublik China und Hongkong	761	-94,0	1 666	-93,0	0,3	2,2
Indien	180	-94,9	776	-90,9	0,2	4,3
Israel	139	-92,5	246	-95,2	-	1,8
Japan	225	-96,5	593	-95,0	0,1	2,6
Südkorea	92	-95,0	287	-92,9	0,1	3,1
Taiwan	44	-97,0	151	-95,0	-	3,4
sonstige asiatische Länder	801	-88,5	2 803	-83,1	0,6	3,5
<b>Amerika</b>	<b>4 996</b>	<b>-86,4</b>	<b>10 589</b>	<b>-85,9</b>	<b>2,1</b>	<b>2,1</b>
Kanada	368	-88,6	1 350	-81,3	0,3	3,7
USA	4 088	-85,0	7 744	-85,8	1,5	1,9
sonstige nordamerikanische Länder	31	-89,8	52	-90,0	-	1,7
Mittelamerika und Karibik	167	-88,3	494	-84,5	0,1	3,0
Brasilien	131	-94,8	408	-92,7	0,1	3,1
sonstige südamerikanische Länder	211	-89,0	541	-87,3	0,1	2,6
<b>Australien</b>	<b>159</b>	<b>-94,7</b>	<b>366</b>	<b>-94,2</b>	<b>0,1</b>	<b>2,3</b>
<b>Neuseeland und Ozeanien</b>	<b>57</b>	<b>-91,1</b>	<b>134</b>	<b>-91,0</b>	<b>-</b>	<b>2,4</b>
<b>Ohne Angabe</b>	<b>11 760</b>	<b>-69,7</b>	<b>20 548</b>	<b>-67,8</b>	<b>4,1</b>	<b>1,7</b>

Anmerkungen Seite 31

## 3.1 Leistung der Beherbergungsstätten nach Verwaltungsbezirken

Januar bis Juli 2020

Amtliche Schlüsselnummer	Verwaltungsbezirk	Ankünfte				Übernachtungen	
		aller Gäste	Veränderung <sup>1)</sup>	ausländischer Gäste	Veränderung <sup>1)</sup>	aller Gäste	Veränderung <sup>1)</sup>
	<b>Kreisfreie Städte</b>						
111 000	Düsseldorf	727 221	-58,5	235 057	-62,4	1 216 537	-57,2
112 000	Duisburg	75 692	-54,9	12 629	-60,3	165 413	-48,7
113 000	Essen	206 199	-55,7	34 088	-62,4	456 657	-50,7
114 000	Krefeld	36 290	-57,8	6 799	-67,5	65 185	-54,3
116 000	Mönchengladbach	55 994	-53,3	10 697	-58,8	95 701	-51,8
117 000	Mülheim an der Ruhr	28 219	-49,0	3 957	-50,2	60 421	-42,6
119 000	Oberhausen	70 593	-50,3	10 817	-54,9	168 525	-43,2
120 000	Remscheid	17 184	-57,4	1 835	-75,6	33 396	-50,2
122 000	Solingen	12 384	-54,9	1 891	-55,7	24 131	-54,1
124 000	Wuppertal	78 338	-47,4	9 481	-62,0	201 349	-45,8
154 000	<b>Kreis Kleve</b>	130 837	-48,2	25 171	-52,6	310 736	-42,3
154 004	Bedburg-Hau	1 285	-62,7	230	-72,3	3 478	-57,2
154 008	Emmerich am Rhein, Stadt	11 733	-20,9	2 351	-33,0	21 272	-25,2
154 012	Geldern, Stadt	13 017	-32,1	862	-46,1	52 391	-22,9
154 016	Goch, Stadt	12 456	-54,5	2 300	-53,8	30 570	-48,5
154 020	Issum	1 033	-44,8	136	-69,4	2 962	-40,0
154 024	Kalkar, Stadt	25 363	-46,8	8 371	-41,8	60 211	-37,2
154 028	Kerken	1 265	-72,1	118	-78,9	2 084	-75,5
154 032	Kevelaer, Stadt	13 913	-45,5	1 402	-63,4	35 439	-32,4
154 036	Kleve, Stadt	12 609	-60,6	2 107	-61,2	24 072	-59,3
154 040	Kranenburg	3 717	-67,2	581	-73,7	8 889	-68,1
154 044	Rees, Stadt	9 767	-36,3	1 329	-32,4	19 371	-33,6
154 048	Rheurdt	1 292	-67,6	-	-100,0	2 907	-68,3
154 052	Straelen, Stadt	5 347	-46,1	419	-66,0	11 077	-45,4
154 056	Uedem	4 688	-44,3	46	-48,3	12 719	-43,3
154 060	Wachtendonk	3 056	-33,8	178	-60,4	9 163	-25,0
154 064	Weeze	10 296	-54,6	4 741	-58,9	14 131	-56,3
158 000	<b>Kreis Mettmann</b>	140 715	-56,7	25 822	-64,6	278 141	-52,4
158 004	Erkrath, Stadt	4 512	-50,5	532	-53,0	8 566	-51,7
158 008	Haan, Stadt	7 295	-55,4	1 047	-58,4	14 634	-51,8
158 012	Heiligenhaus, Stadt	.	.	.	.	.	.
158 016	Hilden, Stadt	19 549	-44,1	2 410	-61,3	46 103	-43,9
158 020	Langenfeld (Rhld.), Stadt	7 841	-54,2	1 025	-50,1	24 079	-35,2
158 024	Mettmann, Stadt	23 829	-54,9	5 120	-65,8	43 743	-53,1
158 026	Monheim am Rhein, Stadt	12 525	-64,5	3 291	-67,2	24 734	-56,8
158 028	Ratingen, Stadt	49 714	-61,5	9 388	-70,9	88 413	-58,5
158 032	Velbert, Stadt	10 785	-53,7	1 895	-27,6	19 290	-50,7
158 036	Wülfrath, Stadt	.	.	.	.	.	.
162 000	<b>Rhein-Kreis Neuss</b>	115 993	-52,5	25 079	-55,7	346 464	-37,7
162 004	Dormagen, Stadt	10 578	-43,0	1 473	-60,9	54 767	-18,8
162 008	Grevenbroich, Stadt	9 271	-46,3	2 720	+40,6	22 671	-40,1
162 012	Jüchen, Stadt	1 287	-57,1	214	-79,6	4 346	-18,9
162 016	Kaarst, Stadt	10 819	-59,2	2 158	-62,7	18 650	-53,9
162 020	Korschenbroich, Stadt	.	.	.	.	.	.
162 022	Meerbusch, Stadt	11 212	-48,5	1 511	-56,8	80 856	-25,9
162 024	Neuss, Stadt	68 863	-54,3	16 697	-58,0	117 177	-50,9
162 028	Rommerskirchen	.	.	.	.	.	.
166 000	<b>Kreis Viersen</b>	54 930	-46,1	6 527	-55,0	125 470	-38,9
166 004	Brüggen	4 070	-59,6	557	-58,1	12 522	-44,3
166 008	Grefrath	2 447	-46,5	193	-59,2	5 754	-47,7
166 012	Kempfen, Stadt	4 503	-35,9	279	-59,8	15 204	-25,6
166 016	Nettetal, Stadt	18 390	-51,9	2 443	-58,9	35 715	-50,7
166 020	Niederkrüchten	4 136	-31,6	548	-41,5	11 351	-17,2
166 024	Schwalmtal	.	.	.	.	.	.
166 028	Tönisvorst, Stadt	.	.	.	.	.	.
166 032	Viersen, Stadt	4 487	-49,8	331	-54,7	7 806	-47,1
166 036	Willich, Stadt	14 309	-36,8	1 884	-48,3	32 817	-25,9
170 000	<b>Kreis Wesel</b>	127 696	-49,5	14 748	-57,7	275 703	-43,3
170 004	Alpen	1 653	-60,0	205	-74,1	3 310	-63,8
170 008	Dinslaken, Stadt	8 431	-40,0	1 353	-29,5	18 606	-32,7
170 012	Hamminkeln, Stadt	8 297	-41,6	295	-59,0	35 258	-30,1
170 016	Hünxe	1 226	-68,2	152	-82,9	2 022	-71,6
170 020	Kamp-Lintfort, Stadt	8 516	-46,9	497	-56,8	15 422	-43,1

1) Veränderung gegenüber dem Vorjahreszeitraum in % - 2) mittlere Aufenthaltsdauer (in Tagen) = Übernachtungen / Ankünfte - 3) mittlere Auslastung der angebotenen-Betten = (Übernachtungen / angebotene Bettentage) \* 100

## Noch: 3.1 Leistung der Beherbergungsstätten nach Verwaltungsbezirken

Januar bis Juli 2020

Amtliche Schlüsselnummer	Verwaltungsbezirk	Übernachtungen		Mittlere Aufenthaltsdauer <sup>2)</sup>		Mittlere Auslastung der angebotenen Betten <sup>3)</sup>
		ausländischer Gäste	Veränderung <sup>1)</sup>	aller Gäste	ausländischer Gäste	
	<b>Kreisfreie Städte</b>					
111 000	Düsseldorf	423 746	-61,6	1,7	1,8	25,1
112 000	Duisburg	23 379	-59,0	2,2	1,9	25,8
113 000	Essen	69 536	-60,8	2,2	2,0	25,3
114 000	Krefeld	12 031	-66,1	1,8	1,8	21,9
116 000	Mönchengladbach	16 499	-62,1	1,7	1,5	25,5
117 000	Mülheim an der Ruhr	11 528	-39,5	2,1	2,9	18,2
119 000	Oberhausen	22 227	-55,8	2,4	2,1	30,0
120 000	Remscheid	3 014	-75,3	1,9	1,6	18,3
122 000	Solingen	4 186	-57,7	1,9	2,2	13,3
124 000	Wuppertal	17 862	-63,8	2,6	1,9	27,0
	<b>Kreis Kleve</b>	<b>54 529</b>	<b>-46,5</b>	<b>2,4</b>	<b>2,2</b>	<b>21,3</b>
154 004	Bedburg-Hau	1 791	-49,1	2,7	7,8	16,9
154 008	Emmerich am Rhein, Stadt	5 381	-32,5	1,8	2,3	22,3
154 012	Geldern, Stadt	2 342	-31,8	4,0	2,7	40,2
154 016	Goch, Stadt	7 095	-37,2	2,5	3,1	24,2
154 020	Issum	357	-64,8	2,9	2,6	11,6
154 024	Kalkar, Stadt	14 042	-44,3	2,4	1,7	13,0
154 028	Kerken	240	-76,0	1,6	2,0	7,6
154 032	Kevelaer, Stadt	8 351	-13,9	2,5	6,0	20,8
154 036	Kleve, Stadt	4 182	-60,9	1,9	2,0	18,4
154 040	Kranenburg	1 729	-66,7	2,4	3,0	18,2
154 044	Rees, Stadt	2 295	-34,5	2,0	1,7	28,9
154 048	Rheurd	-	-100,0	2,3	-	12,4
154 052	Straelen, Stadt	1 235	-72,9	2,1	2,9	21,9
154 056	Uedem	55	-43,3	2,7	1,2	36,8
154 060	Wachtendonk	235	-68,6	3,0	1,3	21,7
154 064	Weeze	5 199	-61,6	1,4	1,1	16,8
	<b>Kreis Mettmann</b>	<b>55 637</b>	<b>-59,7</b>	<b>2,0</b>	<b>2,2</b>	<b>21,2</b>
158 004	Erkrath, Stadt	1 292	-53,6	1,9	2,4	19,9
158 008	Haan, Stadt	2 210	-57,1	2,0	2,1	21,1
158 012	Heiligenhaus, Stadt	.	.	.	.	.
158 016	Hilden, Stadt	6 833	-52,4	2,4	2,8	21,9
158 020	Langenfeld (Rhld.), Stadt	2 441	-47,4	3,1	2,4	25,2
158 024	Mettmann, Stadt	11 388	-61,1	1,8	2,2	25,3
158 026	Monheim am Rhein, Stadt	7 187	-57,2	2,0	2,2	17,7
158 028	Ratingen, Stadt	17 605	-68,1	1,8	1,9	21,0
158 032	Velbert, Stadt	2 717	-43,1	1,8	1,4	18,7
158 036	Wülfrath, Stadt	.	.	.	.	.
	<b>Rhein-Kreis Neuss</b>	<b>52 032</b>	<b>-49,6</b>	<b>3,0</b>	<b>2,1</b>	<b>30,5</b>
162 004	Dormagen, Stadt	5 495	-42,5	5,2	3,7	38,0
162 008	Grevenbroich, Stadt	4 835	+38,1	2,4	1,8	21,0
162 012	Jüchen, Stadt	2 360	+45,1	3,4	11,0	30,7
162 016	Kaarst, Stadt	5 049	-56,8	1,7	2,3	20,9
162 020	Korschenbroich, Stadt	.	.	.	.	.
162 022	Meerbusch, Stadt	7 463	-52,2	7,2	4,9	42,9
162 024	Neuss, Stadt	25 909	-56,3	1,7	1,6	23,1
162 028	Rommerskirchen	.	.	.	.	.
	<b>Kreis Viersen</b>	<b>15 800</b>	<b>-46,5</b>	<b>2,3</b>	<b>2,4</b>	<b>22,7</b>
166 004	Brüggen	1 218	-56,1	3,1	2,2	15,6
166 008	Grefrath	400	-54,2	2,4	2,1	14,1
166 012	Kempfen, Stadt	1 069	-56,4	3,4	3,8	20,5
166 016	Nettetal, Stadt	4 203	-52,6	1,9	1,7	24,8
166 020	Niederkrüchten	1 822	-18,0	2,7	3,3	29,4
166 024	Schwalmtal	.	.	.	.	.
166 028	Tönisvorst, Stadt	.	.	.	.	.
166 032	Viersen, Stadt	562	-56,5	1,7	1,7	19,1
166 036	Willich, Stadt	6 052	-38,9	2,3	3,2	26,6
	<b>Kreis Wesel</b>	<b>35 255</b>	<b>-51,6</b>	<b>2,2</b>	<b>2,4</b>	<b>24,6</b>
170 004	Alpen	505	-76,4	2,0	2,5	13,1
170 008	Dinslaken, Stadt	3 278	-17,4	2,2	2,4	25,1
170 012	Hamminkeln, Stadt	4 612	-7,5	4,2	15,6	36,7
170 016	Hünxe	216	-82,3	1,6	1,4	8,2
170 020	Kamp-Lintfort, Stadt	1 036	-48,6	1,8	2,1	19,4

Anmerkungen Seite 44

## Noch: 3.1 Leistung der Beherbergungsstätten nach Verwaltungsbezirken

Januar bis Juli 2020

Amtliche Schlüsselnummer	Verwaltungsbezirk	Ankünfte				Übernachtungen	
		aller Gäste	Veränderung <sup>1)</sup>	ausländischer Gäste	Veränderung <sup>1)</sup>	aller Gäste	Veränderung <sup>1)</sup>
	<b>Noch: Kreis Wesel</b>						
170 024	Moers, Stadt	21 367	-47,5	4 312	-57,6	38 507	-43,5
170 028	Neukirchen-Vluyn, Stadt	5 506	-51,0	627	-57,5	10 477	-40,2
170 032	Rheinberg, Stadt	2 847	-49,3	718	-61,3	5 453	-49,4
170 036	Schermbeck	11 260	-48,9	957	-57,5	21 923	-43,9
170 040	Sonsbeck	8 755	-4,4	253	-46,5	26 100	-5,6
170 044	Voerde (Niederrhein), Stadt	2 778	-43,4	227	-54,4	6 415	-35,9
170 048	Wesel, Stadt	25 239	-61,4	3 960	-57,1	46 227	-57,8
170 052	Xanten, Stadt	21 821	-47,7	1 192	-65,2	45 983	-43,9
<b>100 000</b>	<b>Reg.-Bez. Düsseldorf</b>	<b>1 878 285</b>	<b>-55,1</b>	<b>424 598</b>	<b>-61,2</b>	<b>3 823 829</b>	<b>-50,3</b>
	<b>Kreisfreie Städte</b>						
<b>314 000</b>	<b>Bonn</b>	<b>224 665</b>	<b>-57,1</b>	<b>31 771</b>	<b>-67,6</b>	<b>449 641</b>	<b>-53,7</b>
<b>315 000</b>	<b>Köln</b>	<b>931 112</b>	<b>-57,1</b>	<b>234 265</b>	<b>-65,1</b>	<b>1 628 999</b>	<b>-55,9</b>
<b>316 000</b>	<b>Leverkusen</b>	<b>36 739</b>	<b>-49,3</b>	<b>7 244</b>	<b>-65,3</b>	<b>75 595</b>	<b>-44,2</b>
	<b>Städteregion Aachen</b>	<b>215 803</b>	<b>-50,9</b>	<b>54 503</b>	<b>-57,2</b>	<b>493 376</b>	<b>-44,7</b>
334 002	Aachen, kreisfreie Stadt	133 422	-55,2	37 055	-59,2	286 469	-49,7
334 004	Alsdorf, Stadt	2 620	-24,2	180	-40,6	9 551	+39,9
334 008	Baesweiler, Stadt	1 772	-41,6	193	-62,3	3 483	-42,6
334 012	Eschweiler, Stadt	6 664	-39,5	802	-74,9	15 279	-22,1
334 016	Herzogenrath, Stadt	2 352	-55,5	37	-27,5	3 934	-56,3
334 020	Monschau, Stadt	26 886	-41,7	7 417	-53,5	62 479	-38,3
334 024	Roetgen	3 745	-36,9	911	-26,8	6 990	-34,1
334 028	Simmerath	24 579	-42,2	5 496	-49,7	77 145	-36,9
334 032	Stolberg (Rhd.), Stadt	5 413	-41,7	779	-53,7	12 803	-34,1
334 036	Würselen, Stadt	8 350	-43,3	1 633	-32,7	15 243	-45,2
<b>358 000</b>	<b>Kreis Düren</b>	<b>80 722</b>	<b>-40,7</b>	<b>17 371</b>	<b>-48,4</b>	<b>216 826</b>	<b>-34,3</b>
358 004	Aldenhoven	.	.	.	.	.	.
358 008	Düren, Stadt	21 487	-40,2	3 832	-47,2	40 255	-33,5
358 012	Heimbach, Stadt	28 256	-25,1	9 752	-45,8	98 819	-25,1
358 016	Hürtgenwald	5 075	-51,8	823	-64,0	10 559	-56,0
358 020	Inden	.	.	.	.	.	.
358 024	Jülich, Stadt	10 277	-51,4	1 134	-60,4	27 332	-35,8
358 028	Kreuzau	1 686	-47,5	107	-53,3	3 813	-44,4
358 032	Langenwehe	.	.	.	.	.	.
358 036	Linnich, Stadt	683	-61,5	36	-80,1	1 261	-54,3
358 040	Merzenich	.	.	.	.	.	.
358 044	Nideggen, Stadt	9 505	-49,9	1 526	-42,1	25 298	-44,7
358 048	Niederzier	1 608	-48,8	77	-16,3	3 750	-43,5
358 052	Nörvenich	.	.	.	.	.	.
358 056	Titz	.	.	.	.	.	.
358 060	Vettweiß	.	.	.	.	.	.
<b>362 000</b>	<b>Rhein-Erft-Kreis</b>	<b>130 595</b>	<b>-53,4</b>	<b>21 985</b>	<b>-64,0</b>	<b>501 472</b>	<b>-35,7</b>
362 004	Bedburg, Stadt	3 967	-51,7	726	-24,5	8 734	-37,6
362 008	Bergheim, Stadt	5 518	-38,6	1 229	-44,2	24 280	-36,1
362 012	Brühl, Stadt	50 120	-54,6	9 994	-64,8	195 355	-38,4
362 016	Elsdorf, Stadt	694	-53,3	60	-48,3	2 040	-51,8
362 020	Erfstadt, Stadt	2 770	-57,9	14	-73,1	10 758	-40,9
362 024	Frechen, Stadt	17 670	-56,2	2 323	-70,1	28 783	-57,2
362 028	Hürth, Stadt	24 233	-49,0	4 410	-66,1	170 411	-16,9
362 032	Kerpen, Stadt	13 347	-56,7	1 826	-60,9	36 338	-44,7
362 036	Pulheim, Stadt	7 980	-48,0	811	-62,4	15 215	-45,1
362 040	Wesseling, Stadt	4 296	-59,1	592	-65,5	9 558	-56,7
<b>366 000</b>	<b>Kreis Euskirchen</b>	<b>98 972</b>	<b>-42,7</b>	<b>12 519</b>	<b>-48,8</b>	<b>273 898</b>	<b>-42,5</b>
366 004	Bad Münstereifel, Stadt	12 087	-49,0	887	-55,2	30 353	-41,3
366 008	Blankenheim	16 834	-43,5	946	-63,5	50 568	-36,7
366 012	Dahlem	12 825	-27,2	4 375	-38,9	51 790	-20,4
366 016	Euskirchen, Stadt	15 034	-41,9	2 200	-49,8	25 230	-40,9
366 020	Hellenthal	6 839	-45,3	1 611	-35,5	16 458	-41,7
366 024	Kall	8 478	-50,5	361	-41,7	18 907	-48,9
366 028	Mechemich, Stadt	3 632	-30,7	147	-49,3	6 304	-42,1
366 032	Nettersheim	.	.	.	.	.	.
366 036	Schleiden, Stadt	15 959	-32,4	1 882	-55,4	46 703	-26,8
366 040	Weilerswist	.	.	.	.	.	.
366 044	Zülpich, Stadt	3 418	-16,3	55	-40,9	17 308	+0,3

Anmerkungen Seite 44

## Noch: 3.1 Leistung der Beherbergungsstätten nach Verwaltungsbezirken

Januar bis Juli 2020

Amtliche Schlüsselnummer	Verwaltungsbezirk	Übernachtungen		Mittlere Aufenthaltsdauer <sup>2)</sup>		Mittlere Auslastung der angebotenen Betten <sup>3)</sup>
		ausländischer Gäste	Veränderung <sup>1)</sup>	aller Gäste	ausländischer Gäste	
	<b>Noch: Kreis Wesel</b>					
170 024	Moers, Stadt	9 005	-49,8	1,8	2,1	24,6
170 028	Neukirchen-Vluyn, Stadt	1 325	-50,9	1,9	2,1	23,7
170 032	Rheinberg, Stadt	1 629	-60,1	1,9	2,3	17,8
170 036	Schermbek	1 930	-57,7	1,9	2,0	25,5
170 040	Sonsbeck	521	-61,4	3,0	2,1	20,8
170 044	Voerde (Niederrhein), Stadt	425	-58,9	2,3	1,9	20,9
170 048	Wesel, Stadt	8 157	-60,4	1,8	2,1	25,7
170 052	Xanten, Stadt	2 616	-58,3	2,1	2,2	27,8
<b>100 000</b>	<b>Reg.-Bez. Düsseldorf</b>	<b>817 261</b>	<b>-59,2</b>	<b>2,0</b>	<b>1,9</b>	<b>24,7</b>
	<b>Kreisfreie Städte</b>					
<b>314 000</b>	<b>Bonn</b>	<b>65 856</b>	<b>-67,9</b>	<b>2,0</b>	<b>2,1</b>	<b>26,3</b>
<b>315 000</b>	<b>Köln</b>	<b>448 581</b>	<b>-63,6</b>	<b>1,7</b>	<b>1,9</b>	<b>28,6</b>
<b>316 000</b>	<b>Leverkusen</b>	<b>15 386</b>	<b>-64,6</b>	<b>2,1</b>	<b>2,1</b>	<b>24,7</b>
	<b>Städteregion Aachen</b>	<b>108 819</b>	<b>-54,8</b>	<b>2,3</b>	<b>2,0</b>	<b>25,3</b>
334 002	Aachen, kreisfreie Stadt	71 136	-56,9	2,1	1,9	27,1
334 004	Alsdorf, Stadt	326	-49,4	3,6	1,8	32,5
334 008	Baesweiler, Stadt	407	-66,7	2,0	2,1	18,6
334 012	Eschweiler, Stadt	1 767	-62,6	2,3	2,2	23,3
334 016	Herzogenrath, Stadt	142	-59,2	1,7	3,8	18,9
334 020	Monschau, Stadt	12 964	-56,6	2,3	1,7	24,6
334 024	Roetgen	2 159	-2,7	1,9	2,4	16,1
334 028	Simmerath	15 392	-46,6	3,1	2,8	20,8
334 032	Stolberg (Rhld.), Stadt	1 982	-43,6	2,4	2,5	24,2
334 036	Würselen, Stadt	2 544	-41,0	1,8	1,6	25,4
	<b>Kreis Düren</b>	<b>57 703</b>	<b>-47,4</b>	<b>2,7</b>	<b>3,3</b>	<b>23,2</b>
358 004	Aldenhoven	.	.	.	.	.
358 008	Düren, Stadt	7 777	-38,2	1,9	2,0	23,1
358 012	Heimbach, Stadt	40 567	-47,7	3,5	4,2	26,4
358 016	Hürtgenwald	1 931	-61,9	2,1	2,3	24,2
358 020	Inden	.	.	.	.	.
358 024	Jülich, Stadt	2 671	-56,8	2,7	2,4	27,0
358 028	Kreuzau	163	-68,8	2,3	1,5	15,2
358 032	Langerwehe	.	.	.	.	.
358 036	Linnich, Stadt	69	-77,1	1,8	1,9	15,6
358 040	Merzenich	.	.	.	.	.
358 044	Nideggen, Stadt	4 091	-39,3	2,7	2,7	13,1
358 048	Niederzier	199	+23,6	2,3	2,6	17,4
358 052	Nörvenich	.	.	.	.	.
358 056	Titz	.	.	.	.	.
358 060	Vettweiß	.	.	.	.	.
	<b>Rhein-Erft-Kreis</b>	<b>72 702</b>	<b>-43,3</b>	<b>3,8</b>	<b>3,3</b>	<b>33,5</b>
362 004	Bedburg, Stadt	3 365	-8,5	2,2	4,6	12,0
362 008	Bergheim, Stadt	10 855	-29,4	4,4	8,8	27,2
362 012	Brühl, Stadt	14 451	-64,3	3,9	1,4	39,1
362 016	Elsdorf, Stadt	437	-61,5	2,9	7,3	13,9
362 020	Erfstadt, Stadt	42	-72,2	3,9	3,0	17,6
362 024	Frechen, Stadt	4 063	-68,7	1,6	1,7	21,5
362 028	Hürth, Stadt	32 637	-14,3	7,0	7,4	52,4
362 032	Kerpen, Stadt	3 783	-57,4	2,7	2,1	19,6
362 036	Pulheim, Stadt	1 777	-54,0	1,9	2,2	21,0
362 040	Wesseling, Stadt	1 292	-64,7	2,2	2,2	17,4
	<b>Kreis Euskirchen</b>	<b>43 134</b>	<b>-44,6</b>	<b>2,8</b>	<b>3,4</b>	<b>20,5</b>
366 004	Bad Münstereifel, Stadt	2 102	-38,4	2,5	2,4	20,9
366 008	Blankenheim	2 895	-65,3	3,0	3,1	15,3
366 012	Dahlem	22 707	-38,6	4,0	5,2	24,5
366 016	Euskirchen, Stadt	3 728	-33,5	1,7	1,7	22,3
366 020	Hellenthal	4 226	-29,3	2,4	2,6	12,3
366 024	Kall	754	-36,0	2,2	2,1	23,3
366 028	Mechernich, Stadt	330	-49,7	1,7	2,2	14,4
366 032	Nettersheim	.	.	.	.	.
366 036	Schleiden, Stadt	6 058	-56,9	2,9	3,2	18,6
366 040	Weilerswist	.	.	.	.	.
366 044	Zülpich, Stadt	104	-24,6	5,1	1,9	60,3

Anmerkungen Seite 44



## Noch: 3.1 Leistung der Beherbergungsstätten nach Verwaltungsbezirken

Januar bis Juli 2020

Amtliche Schlüsselnummer	Verwaltungsbezirk	Ankünfte				Übernachtungen	
		aller Gäste	Veränderung <sup>1)</sup>	ausländischer Gäste	Veränderung <sup>1)</sup>	aller Gäste	Veränderung <sup>1)</sup>
<b>370 000</b>	<b>Kreis Heinsberg</b>	<b>32 002</b>	<b>-48,6</b>	<b>4 227</b>	<b>-54,6</b>	<b>73 445</b>	<b>-49,2</b>
370 004	Erkelenz, Stadt	5 553	-31,5	597	-50,3	11 661	-27,7
370 008	Gangelt	.	.	.	.	.	.
370 012	Geilenkirchen, Stadt	1 889	-36,9	459	-57,2	5 123	-32,1
370 016	Heinsberg, Stadt	6 830	-20,9	1 620	-32,0	10 412	-13,3
370 020	Hückelhoven, Stadt	2 950	-58,8	249	-67,3	5 944	-54,3
370 024	Selkant	-	-100,0	-	-100,0	-	-100,0
370 028	Übach-Palenberg, Stadt	1 903	+1,2	78	+95,0	5 723	-25,1
370 032	Waldfeucht	.	.	.	.	.	.
370 036	Wassenberg, Stadt	4 535	-59,6	427	-76,1	9 799	-57,4
370 040	Wegberg, Stadt	7 090	-54,4	404	-38,6	20 976	-56,0
<b>374 000</b>	<b>Oberbergischer Kreis</b>	<b>71 990</b>	<b>-58,4</b>	<b>5 759</b>	<b>-58,0</b>	<b>285 519</b>	<b>-44,4</b>
374 004	Bergneustadt, Stadt	5 106	-57,0	254	-61,3	11 638	-55,5
374 008	Engelskirchen	4 148	-50,5	207	-20,1	44 287	-31,5
374 012	Gummersbach, Stadt	16 865	-56,4	3 238	-58,4	37 835	-54,5
374 016	Hückeswagen, Stadt	4 395	-58,6	128	-61,7	9 728	-48,5
374 020	Lindlar	6 335	-58,2	501	-42,8	20 768	-47,0
374 024	Marienheide	.	.	.	.	.	.
374 028	Morsbach	.	.	.	.	.	.
374 032	Nümbrecht	9 025	-60,4	78	-57,1	63 832	-31,2
374 036	Radevormwald, Stadt	5 569	-65,5	44	-82,4	20 778	-54,0
374 040	Reichshof	2 382	-41,1	73	+43,1	36 415	-23,7
374 044	Waldbrohl, Stadt	4 334	-67,1	135	-59,7	9 249	-68,1
374 048	Wiehl, Stadt	6 594	-58,4	381	-72,1	14 777	-52,7
374 052	Wipperfürth, Stadt	3 627	-62,2	248	-60,1	8 729	-60,0
<b>378 000</b>	<b>Rhein.-Berg. Kreis</b>	<b>58 200</b>	<b>-56,3</b>	<b>6 350</b>	<b>-60,1</b>	<b>171 635</b>	<b>-45,3</b>
378 004	Bergisch Gladbach, Stadt	21 236	-56,4	3 206	-60,0	51 118	-48,5
378 008	Burscheid, Stadt	2 995	-51,9	355	-56,5	5 245	-52,0
378 012	Kürten	1 482	-73,8	101	-62,6	3 811	-71,2
378 016	Leichlingen (Rhld.), Stadt	4 537	-44,4	376	-61,9	51 642	-29,3
378 020	Odenthal	7 032	-62,6	206	-69,8	16 969	-46,2
378 024	Overath, Stadt	4 560	-51,9	915	-53,8	11 680	-44,3
378 028	Rösrath, Stadt	5 807	-58,7	377	-74,4	10 967	-56,5
378 032	Wermelskirchen, Stadt	10 551	-52,2	814	-52,2	20 203	-49,2
<b>382 000</b>	<b>Rhein-Sieg-Kreis</b>	<b>175 637</b>	<b>-50,9</b>	<b>20 060</b>	<b>-60,0</b>	<b>396 547</b>	<b>-47,4</b>
382 004	Alfter	3 480	-51,2	185	-41,3	9 377	-46,1
382 008	Bad Honnef, Stadt	21 988	-49,8	2 049	-55,2	40 118	-55,8
382 012	Bornheim, Stadt	8 810	-37,3	1 006	-53,6	20 943	-41,4
382 016	Eitorf	7 665	-37,4	331	-63,5	17 012	-25,9
382 020	Hennef (Sieg), Stadt	13 459	-53,2	818	-63,3	63 479	-42,1
382 024	Königswinter, Stadt	41 951	-49,2	5 662	-59,2	74 947	-49,5
382 028	Lohmar, Stadt	3 663	-50,3	274	-68,6	6 938	-50,5
382 032	Meckenheim, Stadt	4 657	-49,3	546	-53,1	10 568	-40,4
382 036	Much	5 194	-70,0	508	-83,5	12 379	-51,9
382 040	Neunkirchen-Seelscheid	.	.	.	.	.	.
382 044	Niederkassel, Stadt	5 334	-50,5	1 276	-47,1	9 840	-46,4
382 048	Rheinbach, Stadt	8 236	-50,1	1 680	-32,8	14 720	-47,4
382 052	Ruppichteroth	.	.	.	.	.	.
382 056	Sankt Augustin, Stadt	3 505	-49,1	227	-58,4	6 779	-45,1
382 060	Siegburg, Stadt	18 334	-55,3	2 448	-53,6	46 203	-43,1
382 064	Swisttal	4 385	-51,9	462	-63,2	14 770	-54,1
382 068	Troisdorf, Stadt	18 157	-46,7	2 271	-72,1	34 286	-46,2
382 072	Wachtberg	.	.	.	.	.	.
382 076	Windeck	3 092	-64,9	130	-37,5	6 371	-68,0
<b>300 000</b>	<b>Reg.-Bez. Köln</b>	<b>2 056 437</b>	<b>-54,5</b>	<b>416 054</b>	<b>-63,0</b>	<b>4 566 953</b>	<b>-49,3</b>
	<b>Kreisfreie Städte</b>						
<b>512 000</b>	<b>Bottrop</b>	<b>9 885</b>	<b>-52,5</b>	<b>1 283</b>	<b>-64,3</b>	<b>25 648</b>	<b>-42,3</b>
<b>513 000</b>	<b>Gelsenkirchen</b>	<b>41 051</b>	<b>-50,8</b>	<b>5 607</b>	<b>-61,3</b>	<b>117 666</b>	<b>-43,8</b>
<b>515 000</b>	<b>Münster</b>	<b>186 046</b>	<b>-51,1</b>	<b>14 384</b>	<b>-62,5</b>	<b>383 527</b>	<b>-50,4</b>

Anmerkungen Seite 44

## Noch: 3.1 Leistung der Beherbergungsstätten nach Verwaltungsbezirken

Januar bis Juli 2020

Amtliche Schlüsselnummer	Verwaltungsbezirk	Übernachtungen		Mittlere Aufenthaltsdauer <sup>2)</sup>		Mittlere Auslastung der angebotenen Betten <sup>3)</sup>
		ausländischer Gäste	Veränderung <sup>1)</sup>	aller Gäste	ausländischer Gäste	
<b>370 000</b>	<b>Kreis Heinsberg</b>	<b>10 183</b>	<b>-54,4</b>	<b>2,3</b>	<b>2,4</b>	<b>21,1</b>
370 004	Erkelenz, Stadt	1 704	-39,3	2,1	2,9	26,8
370 008	Gangelt	.	.	.	.	.
370 012	Geilenkirchen, Stadt	1 355	-64,2	2,7	3,0	19,7
370 016	Heinsberg, Stadt	2 019	-33,3	1,5	1,2	34,6
370 020	Hückelhoven, Stadt	494	-68,7	2,0	2,0	15,2
370 024	Selfkant	-	-100,0	-	-	-
370 028	Übach-Palenberg, Stadt	196	-2,0	3,0	2,5	15,0
370 032	Waldfeucht	.	.	.	.	.
370 036	Wassenberg, Stadt	674	-83,6	2,2	1,6	12,5
370 040	Wegberg, Stadt	1 974	-11,7	3,0	4,9	24,7
<b>374 000</b>	<b>Oberbergischer Kreis</b>	<b>15 915</b>	<b>-51,8</b>	<b>4,0</b>	<b>2,8</b>	<b>28,6</b>
374 004	Bergneustadt, Stadt	548	-71,1	2,3	2,2	13,2
374 008	Engelskirchen	677	-4,0	10,7	3,3	52,2
374 012	Gummersbach, Stadt	7 460	-59,0	2,2	2,3	27,2
374 016	Hückeswagen, Stadt	354	-64,1	2,2	2,8	14,9
374 020	Lindlar	1 800	-23,6	3,3	3,6	24,8
374 024	Marienheide	.	.	.	.	.
374 028	Morsbach	.	.	.	.	.
374 032	Nümbrecht	202	-60,7	7,1	2,6	44,9
374 036	Radevormwald, Stadt	59	-86,4	3,7	1,3	19,6
374 040	Reichshof	1 475	x	15,3	20,2	47,9
374 044	Waldbrohl, Stadt	559	-52,0	2,1	4,1	12,3
374 048	Wiehl, Stadt	739	-66,3	2,2	1,9	18,9
374 052	Wipperfürth, Stadt	529	-65,0	2,4	2,1	17,4
<b>378 000</b>	<b>Rhein.-Berg. Kreis</b>	<b>15 113</b>	<b>-58,0</b>	<b>2,9</b>	<b>2,4</b>	<b>25,9</b>
378 004	Bergisch Gladbach, Stadt	5 585	-64,0	2,4	1,7	22,7
378 008	Burscheid, Stadt	650	-60,4	1,8	1,8	20,5
378 012	Kürten	179	-68,7	2,6	1,8	12,0
378 016	Leichlingen (Rhld.), Stadt	2 566	-50,7	11,4	6,8	54,4
378 020	Odenthal	366	-67,5	2,4	1,8	23,9
378 024	Overath, Stadt	3 349	-45,3	2,6	3,7	17,9
378 028	Rösrath, Stadt	685	-72,6	1,9	1,8	22,0
378 032	Wermelskirchen, Stadt	1 733	-47,3	1,9	2,1	20,7
<b>382 000</b>	<b>Rhein-Sieg-Kreis</b>	<b>51 099</b>	<b>-53,0</b>	<b>2,3</b>	<b>2,5</b>	<b>23,8</b>
382 004	Alfter	740	-20,1	2,7	4,0	25,0
382 008	Bad Honnef, Stadt	4 649	-65,2	1,8	2,3	21,2
382 012	Bornheim, Stadt	2 934	-60,0	2,4	2,9	20,7
382 016	Eitorf	860	-59,3	2,2	2,6	19,3
382 020	Hennef (Sieg), Stadt	2 005	-53,6	4,7	2,5	35,7
382 024	Königswinter, Stadt	10 140	-61,6	1,8	1,8	22,4
382 028	Lohmar, Stadt	629	-69,7	1,9	2,3	14,0
382 032	Meckenheim, Stadt	1 141	-54,0	2,3	2,1	23,9
382 036	Much	1 237	-75,4	2,4	2,4	20,3
382 040	Neunkirchen-Seelscheid	.	.	.	.	.
382 044	Niederkassel, Stadt	3 093	-41,5	1,8	2,4	22,2
382 048	Rheinbach, Stadt	2 994	-25,7	1,8	1,8	24,4
382 052	Ruppichteroth	.	.	.	.	.
382 056	Sankt Augustin, Stadt	445	-57,9	1,9	2,0	25,5
382 060	Siegburg, Stadt	13 891	-14,3	2,5	5,7	26,8
382 064	Swisttal	729	-65,6	3,4	1,6	23,8
382 068	Troisdorf, Stadt	4 986	-65,3	1,9	2,2	26,3
382 072	Wachtberg	.	.	.	.	.
382 076	Windeck	228	-46,9	2,1	1,8	16,1
<b>300 000</b>	<b>Reg.-Bez. Köln</b>	<b>904 491</b>	<b>-59,6</b>	<b>2,2</b>	<b>2,2</b>	<b>26,8</b>
	<b>Kreisfreie Städte</b>					
<b>512 000</b>	<b>Bottrop</b>	<b>2 121</b>	<b>-67,8</b>	<b>2,6</b>	<b>1,7</b>	<b>24,3</b>
<b>513 000</b>	<b>Gelsenkirchen</b>	<b>11 331</b>	<b>-61,1</b>	<b>2,9</b>	<b>2,0</b>	<b>27,2</b>
<b>515 000</b>	<b>Münster</b>	<b>25 706</b>	<b>-62,4</b>	<b>2,1</b>	<b>1,8</b>	<b>22,7</b>

Anmerkungen Seite 44

## Noch: 3.1 Leistung der Beherbergungsstätten nach Verwaltungsbezirken

Januar bis Juli 2020

Amtliche Schlüsselnummer	Verwaltungsbezirk	Ankünfte				Übernachtungen	
		aller Gäste	Veränderung <sup>1)</sup>	ausländischer Gäste	Veränderung <sup>1)</sup>	aller Gäste	Veränderung <sup>1)</sup>
<b>554 000</b>	<b>Kreis Borken</b>	<b>97 484</b>	<b>-45,5</b>	<b>13 180</b>	<b>-48,8</b>	<b>223 961</b>	<b>-39,2</b>
554 004	Ahaus, Stadt	9 846	-41,6	1 260	-45,1	21 555	-38,5
554 008	Bocholt, Stadt	15 055	-40,2	1 878	-50,4	35 294	-31,4
554 012	Borken, Stadt	9 305	-54,1	821	-53,0	22 671	-54,4
554 016	Gescher, Stadt	4 537	-37,1	218	-50,3	7 298	-33,1
554 020	Gronau (Westf.), Stadt	15 208	-37,5	2 512	-38,6	40 998	-27,6
554 024	Heek	.	.	.	.	.	.
554 028	Heiden	890	-63,7	54	-41,3	2 783	-56,2
554 032	Isselburg, Stadt	3 793	-28,4	1 362	-40,0	5 771	-20,2
554 036	Legden	9 369	-47,5	1 015	-63,2	25 028	-33,9
554 040	Raesfeld	2 323	-55,0	135	-2,2	4 517	-44,1
554 044	Reken	4 973	-62,3	378	-61,8	10 623	-58,2
554 048	Rhede, Stadt	3 202	-18,5	367	-18,1	5 030	-13,5
554 052	Schöppingen	3 460	-45,3	136	-39,3	7 755	-45,3
554 056	Stadtlohn, Stadt	.	.	.	.	.	.
554 060	Südlohn	4 307	-34,9	439	-44,4	8 513	-36,7
554 064	Velen, Stadt	4 297	-55,4	2 122	-53,5	11 920	-37,3
554 068	Vreden, Stadt	3 849	-51,2	347	-65,0	7 941	-46,8
<b>558 000</b>	<b>Kreis Coesfeld</b>	<b>69 739</b>	<b>-46,3</b>	<b>4 730</b>	<b>-56,1</b>	<b>210 945</b>	<b>-43,3</b>
558 004	Ascheberg	5 712	-47,5	792	-51,6	10 132	-46,9
558 008	Billerbeck, Stadt	7 936	-58,5	713	-39,5	17 067	-56,7
558 012	Coesfeld, Stadt	9 791	-50,6	535	-57,5	16 032	-51,0
558 016	Dülmen, Stadt	12 956	-23,3	662	-59,0	28 901	-12,1
558 020	Havixbeck	1 403	-47,5	97	-54,9	4 100	-52,4
558 024	Lüdinghausen, Stadt	6 135	-47,8	681	-70,5	12 474	-39,2
558 028	Nordkirchen	6 059	-35,2	30	-55,2	83 800	-42,3
558 032	Nottuln	7 122	-54,8	216	-76,5	16 124	-53,6
558 036	Olfen, Stadt	1 423	-49,9	82	-46,4	2 240	-39,7
558 040	Rosendahl	2 286	-39,7	296	+117,6	3 321	-43,8
558 044	Senden	8 916	-47,5	626	-51,7	16 754	-42,1
<b>562 000</b>	<b>Kreis Recklinghausen</b>	<b>108 613</b>	<b>-47,8</b>	<b>12 166</b>	<b>-61,7</b>	<b>234 747</b>	<b>-43,0</b>
562 004	Castrop-Rauxel, Stadt	9 741	-49,6	968	-56,0	19 412	-44,7
562 008	Datteln, Stadt	12 157	-35,8	181	-64,9	32 038	-26,3
562 012	Dorsten, Stadt	10 505	-39,1	820	-63,4	26 249	-37,2
562 014	Gladbeck, Stadt	.	.	.	.	.	.
562 016	Haltern am See, Stadt	20 015	-53,4	651	-66,4	42 853	-52,7
562 020	Herten, Stadt	6 478	-46,5	466	-65,5	11 382	-37,2
562 024	Marl, Stadt	7 924	-46,1	788	-59,3	16 246	-40,9
562 028	Oer-Erkenschwick, Stadt	4 405	-56,8	232	-1,7	11 334	-50,7
562 032	Recklinghausen, Stadt	18 261	-45,8	1 900	-64,9	43 229	-37,7
562 036	Waltrup, Stadt	.	.	.	.	.	.
<b>566 000</b>	<b>Kreis Steinfurt</b>	<b>115 275</b>	<b>-44,6</b>	<b>10 536</b>	<b>-55,7</b>	<b>334 524</b>	<b>-33,8</b>
566 004	Altenberge	4 322	-42,4	9	-78,6	6 763	-41,1
566 008	Emsdetten, Stadt	6 385	-42,4	334	-51,6	15 023	-25,3
566 012	Greven, Stadt	13 774	-38,8	944	-65,9	27 368	-17,8
566 016	Hörstel, Stadt	12 494	-34,4	989	-49,4	40 714	-34,4
566 020	Hopsten	.	.	.	.	.	.
566 024	Horstmar, Stadt	818	-51,0	42	-62,5	3 120	-55,9
566 028	Ibbenbüren, Stadt	11 592	-45,1	970	-60,0	21 103	-43,2
566 032	Ladbergen	5 651	-39,9	683	-61,7	10 989	-30,6
566 036	Laer	639	-62,0	36	-76,9	1 549	-61,0
566 040	Lengerich, Stadt	3 612	-37,2	333	-56,6	9 274	-28,5
566 044	Lienen	2 330	-41,6	543	-58,9	10 933	-31,4
566 048	Lotte	.	.	.	.	.	.
566 052	Metelen	.	.	.	.	.	.
566 056	Mettingen	2 703	-45,9	302	-68,1	22 612	-18,9
566 060	Neuenkirchen	.	.	.	.	.	.
566 064	Nordwalde	.	.	.	.	.	.
566 068	Ochtrup, Stadt	1 789	-47,1	133	-64,6	3 222	-36,4
566 072	Recke	1 900	-53,8	71	-81,8	8 575	-24,7
566 076	Rheine, Stadt	17 002	-47,3	2 777	-38,0	45 379	-37,2
566 080	Saerbeck	2 982	-52,3	192	-40,9	6 468	-58,9
566 084	Steinfurt, Stadt	3 415	-51,1	529	-14,0	8 132	-51,0
566 088	Tecklenburg, Stadt	11 977	-56,6	832	-73,3	51 095	-45,5
566 092	Westerkappeln	1 108	-34,0	70	-67,9	3 737	-32,0
566 096	Wettringen	7 265	-18,2	600	-31,6	26 368	+72,9

Anmerkungen Seite 44

## Noch: 3.1 Leistung der Beherbergungsstätten nach Verwaltungsbezirken

Januar bis Juli 2020

Amtliche Schlüsselnummer	Verwaltungsbezirk	Übernachtungen		Mittlere Aufenthaltsdauer <sup>2)</sup>		Mittlere Auslastung der angebotenen Betten <sup>3)</sup>
		ausländischer Gäste	Veränderung <sup>1)</sup>	aller Gäste	ausländischer Gäste	
<b>554 000</b>	<b>Kreis Borken</b>	<b>32 055</b>	<b>-39,7</b>	<b>2,3</b>	<b>2,4</b>	<b>22,0</b>
554 004	Ahaus, Stadt	3 401	-33,6	2,2	2,7	19,7
554 008	Bocholt, Stadt	4 431	-46,7	2,3	2,4	24,0
554 012	Borken, Stadt	3 941	-33,9	2,4	4,8	20,7
554 016	Gescher, Stadt	351	-44,8	1,6	1,6	30,3
554 020	Gronau (Westf.), Stadt	8 652	-28,6	2,7	3,4	26,3
554 024	Heek	.	.	.	.	.
554 028	Heiden	110	-41,5	3,1	2,0	14,4
554 032	Isselburg, Stadt	1 930	-36,6	1,5	1,4	20,4
554 036	Legden	1 317	-69,3	2,7	1,3	24,1
554 040	Raesfeld	667	+193,8	1,9	4,9	21,0
554 044	Reken	1 541	-41,5	2,1	4,1	15,6
554 048	Rhede, Stadt	671	+17,3	1,6	1,8	24,8
554 052	Schöppingen	275	-18,6	2,2	2,0	18,1
554 056	Stadtlohn, Stadt	.	.	.	.	.
554 060	Südlohn	750	-54,2	2,0	1,7	25,7
554 064	Velen, Stadt	3 222	-43,8	2,8	1,5	18,0
554 068	Vreden, Stadt	553	-72,8	2,1	1,6	28,1
<b>558 000</b>	<b>Kreis Coesfeld</b>	<b>11 066</b>	<b>-50,9</b>	<b>3,0</b>	<b>2,3</b>	<b>25,2</b>
558 004	Ascheberg	1 403	-40,1	1,8	1,8	17,3
558 008	Billerbeck, Stadt	1 691	-42,8	2,2	2,4	21,5
558 012	Coesfeld, Stadt	934	-70,7	1,6	1,7	27,5
558 016	Dülmen, Stadt	2 748	-20,0	2,2	4,2	21,1
558 020	Havixbeck	204	-65,0	2,9	2,1	15,0
558 024	Lüdinghausen, Stadt	1 628	-67,6	2,0	2,4	24,1
558 028	Nordkirchen	56	-41,1	13,8	1,9	35,1
558 032	Nottuln	475	-74,5	2,3	2,2	21,1
558 036	Olfen, Stadt	176	-33,6	1,6	2,1	20,8
558 040	Rosendahl	296	+117,6	1,5	1,0	13,4
558 044	Senden	1 455	-44,7	1,9	2,3	19,2
<b>562 000</b>	<b>Kreis Recklinghausen</b>	<b>29 538</b>	<b>-57,3</b>	<b>2,2</b>	<b>2,4</b>	<b>27,0</b>
562 004	Castrop-Rauxel, Stadt	2 242	-54,4	2,0	2,3	19,6
562 008	Datteln, Stadt	445	-61,3	2,6	2,5	36,5
562 012	Dorsten, Stadt	3 688	-69,5	2,5	4,5	29,7
562 014	Gladbeck, Stadt	.	.	.	.	.
562 016	Haltern am See, Stadt	1 278	-67,9	2,1	2,0	22,5
562 020	Herten, Stadt	975	-51,1	1,8	2,1	25,0
562 024	Marl, Stadt	1 618	-50,1	2,1	2,1	24,2
562 028	Oer-Erkenschwick, Stadt	1 338	+138,1	2,6	5,8	13,7
562 032	Recklinghausen, Stadt	7 550	-54,2	2,4	4,0	45,7
562 036	Waltrip, Stadt	.	.	.	.	.
<b>566 000</b>	<b>Kreis Steinfurt</b>	<b>36 075</b>	<b>-39,0</b>	<b>2,9</b>	<b>3,4</b>	<b>25,1</b>
566 004	Altenberge	14	-95,2	1,6	1,6	18,4
566 008	Emsdetten, Stadt	3 173	+21,9	2,4	9,5	19,0
566 012	Greven, Stadt	1 776	-50,9	2,0	1,9	15,2
566 016	Hörstel, Stadt	3 079	-53,1	3,3	3,1	21,7
566 020	Hopsten	.	.	.	.	.
566 024	Horstmar, Stadt	60	-66,7	3,8	1,4	28,0
566 028	Ibbenbüren, Stadt	2 050	-53,7	1,8	2,1	22,9
566 032	Ladbergen	864	-64,3	1,9	1,3	20,0
566 036	Laer	51	-79,9	2,4	1,4	10,1
566 040	Lengerich, Stadt	980	-63,0	2,6	2,9	15,7
566 044	Lienen	5 820	-36,8	4,7	10,7	40,2
566 048	Lotte	.	.	.	.	.
566 052	Metelen	.	.	.	.	.
566 056	Mettingen	839	-59,8	8,4	2,8	46,4
566 060	Neuenkirchen	.	.	.	.	.
566 064	Nordwalde	.	.	.	.	.
566 068	Ochtrup, Stadt	183	-67,3	1,8	1,4	18,6
566 072	Recke	157	-82,7	4,5	2,2	22,1
566 076	Rheine, Stadt	4 315	-50,1	2,7	1,6	29,0
566 080	Saerbeck	296	-34,2	2,2	1,5	14,6
566 084	Steinfurt, Stadt	1 526	-45,0	2,4	2,9	18,2
566 088	Tecklenburg, Stadt	3 868	-42,5	4,3	4,6	33,3
566 092	Westerkappeln	503	-55,4	3,4	7,2	32,5
566 096	Wettringen	6 108	+199,9	3,6	10,2	38,4

Anmerkungen Seite 44

## Noch: 3.1 Leistung der Beherbergungsstätten nach Verwaltungsbezirken

Januar bis Juli 2020

Amtliche Schlüsselnummer	Verwaltungsbezirk	Ankünfte				Übernachtungen	
		aller Gäste	Veränderung <sup>1)</sup>	ausländischer Gäste	Veränderung <sup>1)</sup>	aller Gäste	Veränderung <sup>1)</sup>
<b>570 000</b>	<b>Kreis Warendorf</b>	<b>52 633</b>	<b>-43,6</b>	<b>4 762</b>	<b>-55,7</b>	<b>182 674</b>	<b>-31,3</b>
570 004	Ahlen, Stadt	4 447	-51,8	402	-57,6	10 265	-47,5
570 008	Beckum, Stadt	3 415	-46,8	533	-58,4	9 483	-24,7
570 012	Beelen	865	-48,3	119	-30,4	2 508	-23,3
570 016	Drensteinfurt, Stadt	1 883	-40,9	86	-72,6	2 809	-43,4
570 020	Ennigerloh, Stadt	3 390	-34,0	426	-45,9	7 660	-28,7
570 024	Everswinkel	1 464	-28,0	40	-52,9	4 190	-13,0
570 028	Oelde, Stadt	5 077	-45,0	937	-61,2	16 730	-43,9
570 032	Ostbevern	4 142	-52,5	691	+29,2	7 546	-40,8
570 036	Sassenberg, Stadt	6 061	-29,0	279	-73,9	21 640	-30,1
570 040	Sendenhorst, Stadt	4 463	-45,1	267	-72,4	39 045	-17,6
570 044	Telgte, Stadt	5 317	-39,7	293	-51,2	31 337	-17,5
570 048	Wadersloh	1 205	+18,4	45	-48,9	3 752	+12,1
570 052	Warendorf, Stadt	10 904	-48,5	644	-56,7	25 709	-46,2
<b>500 000</b>	<b>Reg.-Bez. Münster</b>	<b>680 726</b>	<b>-47,7</b>	<b>66 648</b>	<b>-58,2</b>	<b>1 713 692</b>	<b>-41,9</b>
<b>711 000</b>	<b>Kreisfreie Stadt Bielefeld</b>	<b>100 226</b>	<b>-53,5</b>	<b>14 673</b>	<b>-60,0</b>	<b>191 364</b>	<b>-51,1</b>
<b>754 000</b>	<b>Kreis Gütersloh</b>	<b>73 628</b>	<b>-53,8</b>	<b>8 508</b>	<b>-63,7</b>	<b>177 005</b>	<b>-47,1</b>
754 004	Borgholzhausen, Stadt	3	-99,2	-	-	6	-99,5
754 008	Gütersloh, Stadt	17 740	-59,3	2 805	-70,6	57 528	-44,5
754 012	Halle (Westf.), Stadt	8 782	-49,7	641	-49,6	17 410	-50,0
754 016	Harsewinkel, Stadt	7 565	-57,0	1 600	-58,0	15 932	-53,1
754 020	Herzebrock-Clarholz	1 539	-47,3	193	-60,4	3 330	-43,5
754 024	Langenberg	.	.	.	.	.	.
754 028	Rheda-Wiedenbrück, Stadt	13 286	-46,1	1 002	-49,4	24 237	-38,8
754 032	Rietberg, Stadt	5 791	-54,7	302	-74,1	9 909	-52,5
754 036	Schloß Holte-Stukenbrock, Stadt	7 841	-48,4	408	-75,0	22 231	-45,2
754 040	Steinhagen	.	.	.	.	.	.
754 044	Verl, Stadt	1 669	-38,6	218	-30,1	3 459	-36,3
754 048	Versmold, Stadt	3 559	-60,1	114	-80,1	13 004	-48,9
754 052	Werther (Westf.), Stadt	2 641	-62,4	741	-60,4	4 941	-60,1
<b>758 000</b>	<b>Kreis Herford</b>	<b>29 982</b>	<b>-48,5</b>	<b>2 268</b>	<b>-53,3</b>	<b>145 401</b>	<b>-34,7</b>
758 004	Bünde, Stadt	.	.	.	.	.	.
758 008	Enger, Stadt	-	-	-	-	-	-
758 012	Herford, Stadt	7 693	-46,1	756	-57,0	19 670	-25,7
758 016	Hiddenhausen	3 625	-47,9	306	-57,6	6 131	-51,0
758 020	Kirchlengern	.	.	.	.	.	.
758 024	Löhne, Stadt	2 275	-41,4	86	-44,5	41 421	-35,9
758 028	Rödinghausen	3 483	-59,3	33	-54,8	9 672	-57,4
758 032	Spenge, Stadt	1 318	-45,7	7	-75,0	4 476	-40,9
758 036	Vlotho, Stadt	8 297	-47,5	821	-44,8	55 757	-23,7
<b>762 000</b>	<b>Kreis Höxter</b>	<b>88 081</b>	<b>-42,1</b>	<b>4 310</b>	<b>-63,3</b>	<b>424 008</b>	<b>-36,6</b>
762 004	Bad Driburg, Stadt	29 937	-41,2	620	-55,0	268 347	-35,5
762 008	Beverungen, Stadt	10 199	-40,9	415	-48,2	23 102	-43,0
762 012	Borgentreich, Stadt	.	.	.	.	.	.
762 016	Brakel, Stadt	2 680	-48,5	267	-22,2	7 382	-37,1
762 020	Höxter, Stadt	22 118	-32,3	1 024	-72,5	67 827	-23,2
762 024	Marienmünster, Stadt	.	.	.	.	.	.
762 028	Nieheim, Stadt	2 290	-63,1	434	-35,1	10 816	-59,0
762 032	Steinheim, Stadt	2 703	-43,4	113	-46,4	5 642	-27,0
762 036	Warburg, Stadt	13 066	-48,5	768	-55,5	27 548	-47,7
762 040	Willebadessen, Stadt	3 860	-49,3	604	-78,1	9 997	-47,5
<b>766 000</b>	<b>Kreis Lippe</b>	<b>138 149</b>	<b>-43,9</b>	<b>8 881</b>	<b>-59,5</b>	<b>601 455</b>	<b>-38,2</b>
766 004	Augustdorf	.	.	.	.	.	.
766 008	Bad Salzuflen, Stadt	49 609	-46,6	3 610	-50,6	299 850	-38,3
766 012	Barntrup, Stadt	.	.	.	.	.	.
766 016	Blomberg, Stadt	2 125	-78,1	92	-90,9	9 367	-62,5
766 020	Detmold, Stadt	15 929	-48,3	1 014	-69,6	29 978	-49,4
766 024	Dörentrup	3 491	-56,6	113	+98,2	10 305	-50,0
766 028	Extertal	4 294	-21,6	293	-63,7	13 557	-44,0
766 032	Horn-Bad Meinberg, Stadt	24 484	-47,2	1 266	-65,9	120 846	-43,9

Anmerkungen Seite 44

## Noch: 3.1 Leistung der Beherbergungsstätten nach Verwaltungsbezirken

Januar bis Juli 2020

Amtliche Schlüsselnummer	Verwaltungsbezirk	Übernachtungen		Mittlere Aufenthaltsdauer <sup>2)</sup>		Mittlere Auslastung der angebotenen Betten <sup>3)</sup>
		ausländischer Gäste	Veränderung <sup>1)</sup>	aller Gäste	ausländischer Gäste	
<b>570 000</b>	<b>Kreis Warendorf</b>	<b>19 565</b>	<b>-49,8</b>	<b>3,5</b>	<b>4,1</b>	<b>27,7</b>
570 004	Ahlen, Stadt	1 770	-36,6	2,3	4,4	17,0
570 008	Beckum, Stadt	1 571	-49,7	2,8	2,9	18,7
570 012	Beelen	449	+4,2	2,9	3,8	21,3
570 016	Drensteinfurt, Stadt	225	-67,6	1,5	2,6	18,6
570 020	Ennigerloh, Stadt	1 033	-35,3	2,3	2,4	25,9
570 024	Everswinkel	79	-56,6	2,9	2,0	25,2
570 028	Oelde, Stadt	8 221	-49,8	3,3	8,8	26,7
570 032	Ostbevern	1 419	+13,9	1,8	2,1	14,5
570 036	Sassenberg, Stadt	1 072	-76,6	3,6	3,8	15,7
570 040	Sendenhorst, Stadt	553	-77,8	8,7	2,1	57,4
570 044	Telgte, Stadt	497	-52,8	5,9	1,7	57,0
570 048	Wadersloh	743	-15,5	3,1	16,5	19,1
570 052	Warendorf, Stadt	1 933	-45,4	2,4	3,0	19,5
<b>500 000</b>	<b>Reg.-Bez. Münster</b>	<b>167 457</b>	<b>-51,8</b>	<b>2,5</b>	<b>2,5</b>	<b>24,7</b>
<b>711 000</b>	<b>Kreisfreie Stadt Bielefeld</b>	<b>32 575</b>	<b>-56,7</b>	<b>1,9</b>	<b>2,2</b>	<b>25,8</b>
<b>754 000</b>	<b>Kreis Gütersloh</b>	<b>19 936</b>	<b>-62,0</b>	<b>2,4</b>	<b>2,3</b>	<b>21,5</b>
754 004	Borgholzhausen, Stadt	-	-	2,0	-	0,5
754 008	Gütersloh, Stadt	6 808	-68,3	3,2	2,4	27,1
754 012	Halle (Westf.), Stadt	1 328	-54,3	2,0	2,1	22,2
754 016	Harsewinkel, Stadt	3 661	-58,6	2,1	2,3	16,4
754 020	Herzebrock-Clarholz	544	-58,2	2,2	2,8	16,2
754 024	Langenberg	.	.	.	.	.
754 028	Rheda-Wiedenbrück, Stadt	3 368	+0,1	1,8	3,4	21,2
754 032	Rietberg, Stadt	601	-67,5	1,7	2,0	20,4
754 036	Schloß Holte-Stukenbrock, Stadt	792	-87,2	2,8	1,9	20,4
754 040	Steinhagen	.	.	.	.	.
754 044	Verl, Stadt	357	-23,6	2,1	1,6	24,0
754 048	Versmold, Stadt	324	-79,6	3,7	2,8	10,0
754 052	Werther (Westf.), Stadt	1 080	-63,7	1,9	1,5	18,3
<b>758 000</b>	<b>Kreis Herford</b>	<b>6 053</b>	<b>-46,3</b>	<b>4,8</b>	<b>2,7</b>	<b>28,4</b>
758 004	Bünde, Stadt	.	.	.	.	.
758 008	Enger, Stadt	-	-	-	-	-
758 012	Herford, Stadt	1 998	-55,1	2,6	2,6	20,3
758 016	Hiddenhausen	519	-54,3	1,7	1,7	14,1
758 020	Kirchlengern	.	.	.	.	.
758 024	Löhne, Stadt	461	+3,6	18,2	5,4	53,7
758 028	Rödinghausen	327	-43,1	2,8	9,9	19,3
758 032	Spenge, Stadt	19	-56,8	3,4	2,7	11,9
758 036	Vlotho, Stadt	1 878	-38,8	6,7	2,3	32,2
<b>762 000</b>	<b>Kreis Höxter</b>	<b>16 147</b>	<b>-54,1</b>	<b>4,8</b>	<b>3,7</b>	<b>35,2</b>
762 004	Bad Driburg, Stadt	1 604	-57,6	9,0	2,6	51,1
762 008	Beverungen, Stadt	1 048	-34,3	2,3	2,5	19,0
762 012	Borgentreich, Stadt	.	.	.	.	.
762 016	Brakel, Stadt	1 202	-28,3	2,8	4,5	13,6
762 020	Höxter, Stadt	2 745	-68,1	3,1	2,7	32,5
762 024	Mariemünster, Stadt	.	.	.	.	.
762 028	Nieheim, Stadt	4 636	-40,2	4,7	10,7	11,4
762 032	Steinheim, Stadt	398	+13,7	2,1	3,5	22,1
762 036	Warburg, Stadt	2 626	-32,7	2,1	3,4	24,1
762 040	Willebadessen, Stadt	1 670	-76,0	2,6	2,8	20,3
<b>766 000</b>	<b>Kreis Lippe</b>	<b>29 013</b>	<b>-55,2</b>	<b>4,4</b>	<b>3,3</b>	<b>29,5</b>
766 004	Augustdorf	.	.	.	.	.
766 008	Bad Salzuflen, Stadt	7 550	-49,4	6,0	2,1	38,0
766 012	Barntrup, Stadt	.	.	.	.	.
766 016	Blomberg, Stadt	281	-88,0	4,4	3,1	25,0
766 020	Detmold, Stadt	1 943	-71,9	1,9	1,9	22,2
766 024	Dörentrup	560	+281,0	3,0	5,0	19,3
766 028	Extetal	796	-78,0	3,2	2,7	24,9
766 032	Horn-Bad Meinberg, Stadt	6 616	-51,5	4,9	5,2	27,8

Anmerkungen Seite 44

## Noch: 3.1 Leistung der Beherbergungsstätten nach Verwaltungsbezirken

Januar bis Juli 2020

Amtliche Schlüsselnummer	Verwaltungsbezirk	Ankünfte				Übernachtungen	
		aller Gäste	Veränderung <sup>1)</sup>	ausländischer Gäste	Veränderung <sup>1)</sup>	aller Gäste	Veränderung <sup>1)</sup>
	<b>Noch: Kreis Lippe</b>						
766 036	Kalletal	.	.	.	.	.	.
766 040	Lage, Stadt	2 387	-23,2	94	-24,2	7 483	-9,8
766 044	Lemgo, Stadt	5 949	-43,8	537	-57,8	10 604	-41,3
766 048	Leopoldshöhe	806	-27,8	49	x	2 178	-4,0
766 052	Lügde, Stadt	2 647	-53,2	129	-51,7	5 433	-49,8
766 056	Oerlinghausen, Stadt	1 832	-57,2	25	-90,2	4 284	-55,2
766 060	Schieder-Schwalenberg, Stadt	5 972	-28,5	528	-66,6	13 724	-29,5
766 064	Schlangen	-	-	-	-	-	-
<b>770 000</b>	<b>Kreis Minden-Lübbecke</b>	<b>102 052</b>	<b>-45,2</b>	<b>7 186</b>	<b>-62,0</b>	<b>627 383</b>	<b>-27,4</b>
770 004	Bad Oeynhausen, Stadt	39 581	-42,5	1 396	-67,9	438 883	-20,6
770 008	Espelkamp, Stadt	4 044	-42,0	469	-38,9	9 423	-42,7
770 012	Hille	2 239	-55,3	127	-86,3	6 692	-53,5
770 016	Hüllhorst	.	.	.	.	.	.
770 020	Lübbecke, Stadt	.	.	.	.	.	.
770 024	Minden, Stadt	21 666	-46,9	2 115	-67,5	38 560	-38,4
770 028	Petershagen, Stadt	8 845	-42,3	492	-61,4	48 262	-27,8
770 032	Porta Westfalica, Stadt	7 257	-55,0	202	-62,1	12 664	-52,8
770 036	Preußisch-Oldendorf, Stadt	5 755	-44,0	313	-15,6	42 310	-43,8
770 040	Rahden, Stadt	2 305	-54,3	134	-65,4	7 250	-48,3
770 044	Stemwede	5 386	-32,5	233	-65,1	13 671	-21,2
<b>774 000</b>	<b>Kreis Paderborn</b>	<b>106 611</b>	<b>-49,1</b>	<b>10 882</b>	<b>-58,3</b>	<b>381 501</b>	<b>-34,2</b>
774 004	Altenbeken	.	.	.	.	.	.
774 008	Bad Lippspringe, Stadt	24 368	-42,6	662	-62,5	157 966	-22,4
774 012	Borchen	3 508	-26,5	158	+14,5	20 254	-20,7
774 016	Büren, Stadt	6 353	-62,4	1 220	-13,2	14 150	-58,8
774 020	Delbrück, Stadt	4 738	-50,8	733	-62,9	8 719	-49,9
774 024	Hövelhof	5 852	-40,4	678	-46,9	14 445	-30,9
774 028	Lichtenau, Stadt	.	.	.	.	.	.
774 032	Paderborn, Stadt	52 263	-52,0	4 537	-63,0	102 505	-45,9
774 036	Salzkotten, Stadt	.	.	.	.	.	.
774 040	Bad Wünnenberg, Stadt	8 176	-41,3	2 815	-59,2	60 794	-25,7
<b>700 000</b>	<b>Reg.-Bez. Detmold</b>	<b>638 729</b>	<b>-47,9</b>	<b>56 708</b>	<b>-60,5</b>	<b>2 548 117</b>	<b>-36,8</b>
	<b>Kreisfreie Städte</b>						
<b>911 000</b>	<b>Bochum</b>	<b>79 934</b>	<b>-62,3</b>	<b>9 901</b>	<b>-68,5</b>	<b>180 792</b>	<b>-50,4</b>
<b>913 000</b>	<b>Dortmund</b>	<b>227 551</b>	<b>-53,7</b>	<b>42 302</b>	<b>-61,0</b>	<b>418 209</b>	<b>-49,3</b>
<b>914 000</b>	<b>Hagen</b>	<b>31 230</b>	<b>-52,6</b>	<b>3 396</b>	<b>-58,1</b>	<b>97 069</b>	<b>-40,8</b>
<b>915 000</b>	<b>Hamm</b>	<b>37 835</b>	<b>-43,6</b>	<b>3 437</b>	<b>-56,7</b>	<b>64 190</b>	<b>-34,6</b>
<b>916 000</b>	<b>Herne</b>	<b>17 520</b>	<b>-29,2</b>	<b>1 040</b>	<b>-33,2</b>	<b>35 320</b>	<b>-18,7</b>
<b>954 000</b>	<b>Ennepe-Ruhr-Kreis</b>	<b>60 138</b>	<b>-51,9</b>	<b>4 084</b>	<b>-63,2</b>	<b>200 116</b>	<b>-39,9</b>
954 004	Breckerfeld, Stadt	1 717	-66,9	92	-62,3	3 632	-66,9
954 008	Ennepetal, Stadt	2 225	-40,8	80	-61,4	29 921	-33,8
954 012	Gevelsberg, Stadt	3 042	-49,1	130	-66,0	5 561	-42,0
954 016	Hattingen, Stadt	18 760	-51,2	796	-64,9	88 282	-31,9
954 020	Herdecke, Stadt	8 861	-45,1	824	-62,2	18 891	-42,9
954 024	Schwelm, Stadt	5 031	-63,8	433	-70,6	8 685	-64,0
954 028	Sprockhövel, Stadt	6 490	-55,6	637	-64,5	14 549	-51,9
954 032	Wetter (Ruhr), Stadt	3 296	-30,8	170	-37,5	5 433	-37,2
954 036	Witten, Stadt	10 716	-51,8	922	-59,6	25 162	-39,3
<b>958 000</b>	<b>Hochsauerlandkreis</b>	<b>475 325</b>	<b>-38,1</b>	<b>123 115</b>	<b>-38,8</b>	<b>1 594 853</b>	<b>-34,0</b>
958 004	Arnsberg, Stadt	26 762	-37,7	1 966	-57,9	72 960	-34,4
958 008	Bestwig	12 163	-47,3	1 291	-40,5	32 961	-45,3
958 012	Brilon, Stadt	18 987	-28,6	2 499	-50,3	75 216	-13,7
958 016	Eslohe (Sauerland)	12 901	-37,8	509	-40,7	52 321	-35,4
958 020	Hallenberg, Stadt	10 511	-47,1	2 121	-58,1	25 368	-43,5
958 024	Marsberg, Stadt	3 705	-52,3	437	-49,9	8 453	-62,9
958 028	Medebach, Stadt	78 452	-39,2	23 280	-37,7	313 384	-35,0
958 032	Meschede, Stadt	27 347	-40,9	3 242	-41,0	91 881	-6,9
958 036	Olsberg, Stadt	20 720	-46,5	5 060	-44,3	51 876	-44,4
958 040	Schmallenberg, Stadt	75 014	-35,2	12 948	-48,7	294 230	-34,0
958 044	Sundern (Sauerland), Stadt	33 564	-46,8	1 632	-65,2	81 540	-42,3
958 048	Winterberg, Stadt	155 199	-33,6	68 130	-32,4	494 663	-33,7

Anmerkungen Seite 44

## Noch: 3.1 Leistung der Beherbergungsstätten nach Verwaltungsbezirken

Januar bis Juli 2020

Amtliche Schlüsselnummer	Verwaltungsbezirk	Übernachtungen		Mittlere Aufenthaltsdauer <sup>2)</sup>		Mittlere Auslastung der angebotenen Betten <sup>3)</sup>
		ausländischer Gäste	Veränderung <sup>1)</sup>	aller Gäste	ausländischer Gäste	
	<b>Noch: Kreis Lippe</b>					
766 036	Kalletal	.	.	.	.	.
766 040	Lage, Stadt	824	+42,6	3,1	8,8	22,1
766 044	Lemgo, Stadt	1 582	-48,4	1,8	2,9	20,2
766 048	Leopoldshöhe	195	x	2,7	4,0	29,1
766 052	Lügde, Stadt	404	-37,5	2,1	3,1	7,8
766 056	Oerlinghausen, Stadt	36	-91,9	2,3	1,4	18,1
766 060	Schieder-Schwalenberg, Stadt	1 286	-75,2	2,3	2,4	15,3
766 064	Schlangen	-	-	-	-	-
<b>770 000</b>	<b>Kreis Minden-Lübbecke</b>	<b>14 376</b>	<b>-61,4</b>	<b>6,1</b>	<b>2,0</b>	<b>47,0</b>
770 004	Bad Oeynhausen, Stadt	1 912	-71,7	11,1	1,4	63,3
770 008	Espelkamp, Stadt	1 139	-47,5	2,3	2,4	23,7
770 012	Hille	368	-85,7	3,0	2,9	28,7
770 016	Hüllhorst	.	.	.	.	.
770 020	Lübbecke, Stadt	.	.	.	.	.
770 024	Minden, Stadt	3 369	-65,1	1,8	1,6	22,7
770 028	Petershagen, Stadt	1 185	-70,8	5,5	2,4	36,3
770 032	Porta Westfalica, Stadt	412	-62,5	1,7	2,0	15,3
770 036	Preußisch-Oldendorf, Stadt	1 808	+11,4	7,4	5,8	37,5
770 040	Rahden, Stadt	301	-79,1	3,1	2,2	26,3
770 044	Stemwede	468	-77,6	2,5	2,0	18,9
<b>774 000</b>	<b>Kreis Paderborn</b>	<b>29 192</b>	<b>-59,0</b>	<b>3,6</b>	<b>2,7</b>	<b>35,7</b>
774 004	Altenbeken	.	.	.	.	.
774 008	Bad Lippspringe, Stadt	1 938	-55,5	6,5	2,9	57,0
774 012	Borchen	638	+11,9	5,8	4,0	39,1
774 016	Büren, Stadt	2 765	-19,3	2,2	2,3	18,6
774 020	Delbrück, Stadt	1 524	-57,0	1,8	2,1	22,1
774 024	Hövelhof	2 481	-36,4	2,5	3,7	21,1
774 028	Lichtenau, Stadt	.	.	.	.	.
774 032	Paderborn, Stadt	9 514	-64,4	2,0	2,1	23,3
774 036	Salzkotten, Stadt	.	.	.	.	.
774 040	Bad Wünnenberg, Stadt	10 185	-62,7	7,4	3,6	62,8
<b>700 000</b>	<b>Reg.-Bez. Detmold</b>	<b>147 292</b>	<b>-57,6</b>	<b>4,0</b>	<b>2,6</b>	<b>33,2</b>
	<b>Kreisfreie Städte</b>					
<b>911 000</b>	<b>Bochum</b>	<b>18 499</b>	<b>-68,0</b>	<b>2,3</b>	<b>1,9</b>	<b>30,2</b>
<b>913 000</b>	<b>Dortmund</b>	<b>73 931</b>	<b>-60,4</b>	<b>1,8</b>	<b>1,7</b>	<b>30,0</b>
<b>914 000</b>	<b>Hagen</b>	<b>9 320</b>	<b>-55,5</b>	<b>3,1</b>	<b>2,7</b>	<b>32,5</b>
<b>915 000</b>	<b>Hamm</b>	<b>5 553</b>	<b>-54,9</b>	<b>1,7</b>	<b>1,6</b>	<b>23,7</b>
<b>916 000</b>	<b>Herne</b>	<b>2 042</b>	<b>-48,4</b>	<b>2,0</b>	<b>2,0</b>	<b>29,8</b>
<b>954 000</b>	<b>Ennepe-Ruhr-Kreis</b>	<b>9 030</b>	<b>-61,3</b>	<b>3,3</b>	<b>2,2</b>	<b>30,8</b>
954 004	Breckerfeld, Stadt	264	-67,7	2,1	2,9	16,8
954 008	Ennepetal, Stadt	146	-75,4	13,4	1,8	62,6
954 012	Gevelsberg, Stadt	208	-71,4	1,8	1,6	23,4
954 016	Hattingen, Stadt	2 293	-58,4	4,7	2,9	37,0
954 020	Herdecke, Stadt	2 055	-60,2	2,1	2,5	27,7
954 024	Schwelm, Stadt	692	-70,2	1,7	1,6	15,3
954 028	Sprockhövel, Stadt	914	-66,0	2,2	1,4	25,6
954 032	Wetter (Ruhr), Stadt	474	-52,6	1,6	2,8	22,8
954 036	Witten, Stadt	1 984	-56,3	2,3	2,2	23,2
<b>958 000</b>	<b>Hochsauerlandkreis</b>	<b>422 889</b>	<b>-37,3</b>	<b>3,4</b>	<b>3,4</b>	<b>32,9</b>
958 004	Arnsberg, Stadt	4 366	-54,0	2,7	2,2	26,6
958 008	Bestwig	4 941	-37,1	2,7	3,8	22,9
958 012	Brilon, Stadt	6 954	-44,5	4,0	2,8	30,7
958 016	Eslohe (Sauerland)	1 731	-28,4	4,1	3,4	30,0
958 020	Hallenberg, Stadt	5 490	-58,2	2,4	2,6	31,7
958 024	Marsberg, Stadt	1 401	-52,9	2,3	3,2	16,9
958 028	Medebach, Stadt	100 532	-37,8	4,0	4,3	43,9
958 032	Meschede, Stadt	11 254	-21,1	3,4	3,5	23,4
958 036	Olsberg, Stadt	11 405	-47,1	2,5	2,3	24,2
958 040	Schmallenberg, Stadt	39 999	-49,3	3,9	3,1	39,8
958 044	Sundern (Sauerland), Stadt	4 586	-61,9	2,4	2,8	25,8
958 048	Winterberg, Stadt	230 230	-31,9	3,2	3,4	31,6

Anmerkungen Seite 44



## Noch: 3.1 Leistung der Beherbergungsstätten nach Verwaltungsbezirken

Januar bis Juli 2020

Amtliche Schlüsselnummer	Verwaltungsbezirk	Ankünfte				Übernachtungen	
		aller Gäste	Veränderung <sup>1)</sup>	ausländischer Gäste	Veränderung <sup>1)</sup>	aller Gäste	Veränderung <sup>1)</sup>
<b>962 000</b>	<b>Märkischer Kreis</b>	<b>60 968</b>	<b>-48,0</b>	<b>5 455</b>	<b>-57,8</b>	<b>126 204</b>	<b>-46,0</b>
962 004	Altena, Stadt	3 020	-57,4	222	-21,8	7 296	-56,0
962 008	Balve, Stadt	4 944	-51,4	540	-39,3	14 317	-38,3
962 012	Halver, Stadt	.	.	.	.	.	.
962 016	Hemer, Stadt	811	-62,5	50	-36,7	1 381	-82,3
962 020	Herscheid	.	.	.	.	.	.
962 024	Iserlohn, Stadt	14 599	-47,1	1 105	-70,3	26 043	-43,6
962 028	Kierspe, Stadt	619	-54,0	46	-20,7	1 877	-46,9
962 032	Lüdenscheid, Stadt	16 136	-43,5	2 192	-57,4	28 023	-43,5
962 036	Meinerzhagen, Stadt	5 367	-53,4	147	-77,7	12 986	-49,6
962 040	Menden (Sauerland), Stadt	3 938	-39,4	205	-45,8	8 118	-29,3
962 044	Nachrodt-Wiblingwerde	2 595	-63,3	98	-33,8	4 451	-69,6
962 048	Neuenrade, Stadt	3 922	-35,7	281	-56,2	8 270	-29,9
962 052	Plettenberg, Stadt	3 402	-46,7	368	-40,6	8 904	-45,9
962 056	Schalksmühle	-	-	-	-	-	-
962 060	Werdohl, Stadt	836	-39,4	85	-26,1	3 122	-21,4
<b>966 000</b>	<b>Kreis Olpe</b>	<b>78 084</b>	<b>-48,5</b>	<b>11 668</b>	<b>-59,4</b>	<b>196 523</b>	<b>-44,3</b>
966 004	Attendorn, Stadt	20 032	-47,3	1 785	-68,9	42 399	-43,4
966 008	Drolshagen, Stadt	9 438	-28,3	754	-55,8	21 559	-35,7
966 012	Finnentrop	2 391	-47,2	269	-48,3	6 720	-35,6
966 016	Kirchhundem	4 642	-59,3	299	-83,6	11 790	-54,1
966 020	LenneStadt, Stadt	20 374	-49,7	5 649	-57,0	58 561	-46,7
966 024	Olpe, Stadt	17 220	-52,5	2 441	-51,0	46 917	-43,7
966 028	Wenden	3 987	-49,3	471	-46,0	8 577	-42,1
<b>970 000</b>	<b>Kreis Siegen-Wittgenstein</b>	<b>71 691</b>	<b>-51,7</b>	<b>13 114</b>	<b>-57,5</b>	<b>284 816</b>	<b>-40,7</b>
970 004	Bad Berleburg, Stadt	9 718	-44,0	932	-55,3	109 151	-34,4
970 008	Burbach	3 727	-57,6	329	-59,9	28 508	-38,4
970 012	Erndtebrück	.	.	.	.	.	.
970 016	Freudenberg, Stadt	4 803	-44,5	698	-57,9	8 025	-46,0
970 020	Hilchenbach, Stadt	4 911	-50,7	431	-53,1	45 628	-23,4
970 024	Kreuztal, Stadt	1 790	-48,8	247	-25,6	4 601	-41,4
970 028	Bad Laasphe, Stadt	12 229	-46,7	5 770	-53,9	29 687	-45,8
970 032	Netphen, Stadt	3 020	-51,9	384	-46,1	6 061	-54,8
970 036	Neunkirchen	.	.	.	.	.	.
970 040	Siegen, Stadt	24 596	-55,2	3 907	-63,0	39 228	-53,3
970 044	Wilnsdorf	5 150	-59,7	303	-57,4	9 651	-63,7
<b>974 000</b>	<b>Kreis Soest</b>	<b>139 392</b>	<b>-43,7</b>	<b>9 086</b>	<b>-54,8</b>	<b>652 351</b>	<b>-31,3</b>
974 004	Anröchte	.	.	.	.	.	.
974 008	Bad Sassendorf	28 885	-36,8	668	-71,9	232 503	-18,1
974 012	Ense	.	.	.	.	.	.
974 016	Erwitte, Stadt	15 215	-39,2	780	-12,8	82 894	-32,4
974 020	Geseke, Stadt	6 902	-50,1	588	-34,6	10 111	-55,3
974 024	Lippetal	1 399	-25,9	85	-79,7	3 299	-16,9
974 028	Lippstadt, Stadt	22 774	-41,6	1 780	-62,0	114 645	-27,7
974 032	Möhnesee	18 857	-48,0	930	-21,7	81 703	-38,7
974 036	Rüthen, Stadt	5 149	-54,0	523	-14,5	12 823	-57,1
974 040	Soest, Stadt	23 449	-45,8	2 351	-57,6	42 035	-48,8
974 044	Warstein, Stadt	5 810	-47,4	854	-60,9	38 820	-37,2
974 048	Welver	904	-25,4	4	-87,1	2 232	-41,7
974 052	Werl, Stadt	7 500	-50,0	433	-59,2	11 866	-51,5
974 056	Wickede (Ruhr)	1 590	-43,5	17	-51,4	17 641	-10,1
<b>978 000</b>	<b>Kreis Unna</b>	<b>61 058</b>	<b>-49,8</b>	<b>6 132</b>	<b>-62,1</b>	<b>138 720</b>	<b>-44,0</b>
978 004	Bergkamen, Stadt	.	.	.	.	.	.
978 008	Bönen	-	-	-	-	-	-
978 012	Fröndenberg/Ruhr, Stadt	3 503	-51,3	249	-64,6	4 984	-53,6
978 016	Holzwickede	.	.	.	.	.	.
978 020	Kamen, Stadt	10 932	-57,1	1 271	-66,0	29 685	-50,3
978 024	Lünen, Stadt	8 940	-55,9	797	-70,7	15 973	-56,0
978 028	Schwerte, Stadt	7 866	-56,3	211	-62,2	12 279	-57,9
978 032	Selm, Stadt	4 349	-28,9	100	-61,1	18 326	-19,2
978 036	Unna, Stadt	7 122	-54,4	681	-62,5	15 665	-48,8
978 040	Werne, Stadt	9 870	-29,9	825	-68,1	28 613	-13,0
<b>900 000</b>	<b>Reg.-Bez. Arnsberg</b>	<b>1 340 726</b>	<b>-47,2</b>	<b>232 730</b>	<b>-51,4</b>	<b>3 989 163</b>	<b>-38,7</b>
	<b>Nordrhein-Westfalen</b>	<b>6 594 903</b>	<b>-52,1</b>	<b>1 196 738</b>	<b>-60,1</b>	<b>16 641 754</b>	<b>-44,9</b>

Anmerkungen Seite 44

## Noch: 3.1 Leistung der Beherbergungsstätten nach Verwaltungsbezirken

Januar bis Juli 2020

Amtliche Schlüsselnummer	Verwaltungsbezirk	Übernachtungen		Mittlere Aufenthaltsdauer <sup>2)</sup>		Mittlere Auslastung der angebotenen Betten <sup>3)</sup>
		ausländischer Gäste	Veränderung <sup>1)</sup>	aller Gäste	ausländischer Gäste	
<b>962 000</b>	<b>Märkischer Kreis</b>	<b>16 491</b>	<b>-49,2</b>	<b>2,1</b>	<b>3,0</b>	<b>18,5</b>
962 004	Altena, Stadt	518	-22,3	2,4	2,3	16,0
962 008	Balve, Stadt	4 852	-15,9	2,9	9,0	21,5
962 012	Halver, Stadt	.	.	.	.	.
962 016	Hemer, Stadt	64	-68,8	1,7	1,3	4,6
962 020	Herscheid	.	.	.	.	.
962 024	Iserlohn, Stadt	2 143	-70,5	1,8	1,9	21,6
962 028	Kierspe, Stadt	396	+266,7	3,0	8,6	14,0
962 032	Lüdenscheid, Stadt	4 351	-57,8	1,7	2,0	19,1
962 036	Meinerzhagen, Stadt	445	-77,8	2,4	3,0	17,8
962 040	Menden (Sauerland), Stadt	658	-15,7	2,1	3,2	19,3
962 044	Nachrodt-Wiblingwerde	242	-14,5	1,7	2,5	11,3
962 048	Neuenrade, Stadt	842	-54,0	2,1	3,0	23,8
962 052	Plettenberg, Stadt	1 263	-49,2	2,6	3,4	19,8
962 056	Schalksmühle	-	-	-	-	-
962 060	Werdohl, Stadt	509	+69,1	3,7	6,0	18,2
<b>966 000</b>	<b>Kreis Olpe</b>	<b>32 501</b>	<b>-58,7</b>	<b>2,5</b>	<b>2,8</b>	<b>19,3</b>
966 004	Attendorn, Stadt	4 422	-68,6	2,1	2,5	17,1
966 008	Drolshagen, Stadt	1 531	-64,6	2,3	2,0	19,7
966 012	Finnentrop	712	-27,3	2,8	2,6	17,6
966 016	Kirchhundem	1 181	-78,0	2,5	3,9	16,7
966 020	Lennestadt, Stadt	17 494	-57,2	2,9	3,1	24,9
966 024	Olpe, Stadt	5 497	-49,7	2,7	2,3	14,4
966 028	Wenden	1 664	-22,8	2,2	3,5	15,3
<b>970 000</b>	<b>Kreis Siegen-Wittgenstein</b>	<b>30 152</b>	<b>-55,8</b>	<b>4,0</b>	<b>2,3</b>	<b>33,4</b>
970 004	Bad Berleburg, Stadt	3 124	-39,3	11,2	3,4	48,6
970 008	Burbach	1 367	-42,9	7,6	4,2	33,9
970 012	Erndtebrück	.	.	.	.	.
970 016	Freudenberg, Stadt	1 091	-60,6	1,7	1,6	18,0
970 020	Hilchenbach, Stadt	1 263	-55,0	9,3	2,9	45,2
970 024	Kreuztal, Stadt	758	-15,9	2,6	3,1	23,2
970 028	Bad Laasphe, Stadt	14 923	-55,8	2,4	2,6	33,7
970 032	Netphen, Stadt	665	-62,2	2,0	1,7	16,5
970 036	Neunkirchen	.	.	.	.	.
970 040	Siegen, Stadt	6 033	-62,5	1,6	1,5	23,9
970 044	Wilnsdorf	483	-61,7	1,9	1,6	14,0
<b>974 000</b>	<b>Kreis Soest</b>	<b>27 137</b>	<b>-51,2</b>	<b>4,7</b>	<b>3,0</b>	<b>36,4</b>
974 004	Anröchte	.	.	.	.	.
974 008	Bad Sassendorf	1 519	-74,5	8,0	2,3	56,7
974 012	Ense	.	.	.	.	.
974 016	Erwitte, Stadt	2 496	+16,0	5,4	3,2	47,4
974 020	Geseke, Stadt	849	-53,4	1,5	1,4	5,2
974 024	Lippetal	182	-71,5	2,4	2,1	12,1
974 028	Lippstadt, Stadt	3 727	-63,4	5,0	2,1	41,1
974 032	Möhnesee	1 949	-47,7	4,3	2,1	31,7
974 036	Rüthen, Stadt	1 482	+13,0	2,5	2,8	21,3
974 040	Soest, Stadt	6 478	-60,8	1,8	2,8	22,6
974 044	Warstein, Stadt	7 088	-21,7	6,7	8,3	34,3
974 048	Welver	28	-96,8	2,5	7,0	14,1
974 052	Werl, Stadt	1 089	-62,3	1,6	2,5	25,7
974 056	Wickede (Ruhr)	60	+13,2	11,1	3,5	65,9
<b>978 000</b>	<b>Kreis Unna</b>	<b>10 266</b>	<b>-66,1</b>	<b>2,3</b>	<b>1,7</b>	<b>21,2</b>
978 004	Bergkamen, Stadt	.	.	.	.	.
978 008	Bönen	-	-	-	-	-
978 012	Fröndenberg/Ruhr, Stadt	407	-72,3	1,4	1,6	16,1
978 016	Holzwickede	.	.	.	.	.
978 020	Kamen, Stadt	2 528	-63,1	2,7	2,0	30,9
978 024	Lünen, Stadt	1 152	-76,9	1,8	1,4	13,4
978 028	Schwerte, Stadt	314	-66,6	1,6	1,5	22,4
978 032	Selm, Stadt	180	-67,3	4,2	1,8	14,1
978 036	Unna, Stadt	1 332	-62,0	2,2	2,0	16,2
978 040	Werne, Stadt	2 058	-61,3	2,9	2,5	35,2
<b>900 000</b>	<b>Reg.-Bez. Arnsberg</b>	<b>657 811</b>	<b>-47,2</b>	<b>3,0</b>	<b>2,8</b>	<b>30,5</b>
	<b>Nordrhein-Westfalen</b>	<b>2 694 312</b>	<b>-56,4</b>	<b>2,5</b>	<b>2,3</b>	<b>27,6</b>

Anmerkungen Seite 44

## 3.2 Leistung der Beherbergungsstätten nach Gemeindegruppen und Betriebsarten

Januar bis Juli 2020

Gemeindegruppe Betriebsart	Ankünfte				Übernachtungen	
	aller Gäste	Veränderung <sup>1)</sup>	ausländischer Gäste	Veränderung <sup>1)</sup>	aller Gäste	Veränderung <sup>1)</sup>
<b>Mineral-, Moor-, Sole- und Thermalbäder</b>	<b>374 030</b>	<b>-48,0</b>	<b>48 150</b>	<b>-59,1</b>	<b>2 044 713</b>	<b>-33,7</b>
Hotels	.	.	.	.	.	.
Gasthöfe	.	.	.	.	.	.
Pensionen	20 374	-39,6	1 093	-39,4	75 821	-46,3
Hotels garnis	56 457	-52,9	11 679	-55,9	117 655	-49,0
Erholungs-, Ferien-, Schulungsheime	19 411	-50,3	312	-67,7	58 070	-50,0
Ferienhäuser, -wohnungen, -zentren	2 284	-23,8	329	-9,4	20 398	-13,9
Hütten, Jugendherbergen u. Ä.	5 154	-65,5	761	-61,5	10 615	-70,4
Vorsorge- und Reha-Kliniken	60 029	-24,4	64	-11,1	1 357 358	-21,6
Campingplätze	19 312	-37,3	1 426	-66,1	51 096	-30,3
<b>Heilklimatische Kurorte</b>	<b>168 896</b>	<b>-36,7</b>	<b>68 715</b>	<b>-32,4</b>	<b>605 726</b>	<b>-33,7</b>
Hotels	72 335	-37,9	27 380	-41,0	167 543	-36,9
Gasthöfe	.	.	.	.	.	.
Pensionen	8 801	-28,0	3 226	-26,7	22 616	-25,5
Hotels garnis	.	.	.	.	.	.
Erholungs-, Ferien-, Schulungsheime	9 383	-63,7	1 242	-46,6	29 788	-61,1
Ferienhäuser, -wohnungen, -zentren	57 186	-28,2	32 970	-21,8	247 324	-28,6
Hütten, Jugendherbergen u. Ä.	.	.	.	.	.	.
Vorsorge- und Reha-Kliniken	.	.	.	.	.	.
Campingplätze	.	.	.	.	.	.
<b>Kneippkurorte</b>	<b>57 094</b>	<b>-46,4</b>	<b>4 458</b>	<b>-65,1</b>	<b>154 164</b>	<b>-41,4</b>
Hotels	.	.	.	.	.	.
Gasthöfe	2 767	-53,8	19	-82,1	3 187	-53,5
Pensionen	.	.	.	.	.	.
Hotels garnis	.	.	.	.	.	.
Erholungs-, Ferien-, Schulungsheime	3 135	-66,8	-	-100,0	8 287	-67,4
Ferienhäuser, -wohnungen, -zentren	3 437	-25,8	685	-60,8	16 699	-19,9
Hütten, Jugendherbergen u. Ä.	5 653	-65,0	203	-61,6	12 726	-62,2
Vorsorge- und Reha-Kliniken	.	.	.	.	.	.
Campingplätze	12 118	-18,3	840	-70,9	32 459	-18,2
<b>Kneippheilbäder</b>	<b>156 931</b>	<b>-39,4</b>	<b>30 911</b>	<b>-50,8</b>	<b>651 307</b>	<b>-33,6</b>
Hotels	90 766	-41,3	23 300	-52,8	228 192	-43,5
Gasthöfe	10 971	-40,0	2 053	-45,7	30 357	-35,3
Pensionen	.	.	.	.	.	.
Hotels garnis	7 793	-27,4	1 056	-31,7	15 367	-21,7
Erholungs-, Ferien-, Schulungsheime	7 032	-55,1	4	+300,0	25 540	-45,3
Ferienhäuser, -wohnungen, -zentren	17 692	-26,3	2 180	-31,1	79 246	-21,2
Hütten, Jugendherbergen u. Ä.	.	.	.	.	.	.
Vorsorge- und Reha-Kliniken	5 792	-35,7	11	-94,4	224 387	-25,1
Campingplätze	.	.	.	.	.	.
<b>Heilbäder zusammen</b>	<b>756 951</b>	<b>-44,0</b>	<b>152 234</b>	<b>-48,4</b>	<b>3 455 910</b>	<b>-34,1</b>
Hotels	371 024	-47,3	85 234	-53,5	779 915	-46,6
Gasthöfe	20 208	-37,7	3 693	-43,9	51 669	-32,8
Pensionen	36 765	-36,2	5 911	-33,6	121 208	-41,1
Hotels garnis	76 194	-50,3	13 992	-53,7	157 696	-47,5
Erholungs-, Ferien-, Schulungsheime	38 961	-56,7	1 558	-54,4	121 685	-54,0
Ferienhäuser, -wohnungen, -zentren	80 599	-27,6	36 164	-23,7	363 667	-26,0
Hütten, Jugendherbergen u. Ä.	17 618	-62,1	1 248	-68,4	39 089	-63,1
Vorsorge- und Reha-Kliniken	70 413	-25,5	75	-72,2	1 700 372	-22,0
Campingplätze	45 169	-26,6	4 359	-59,6	120 609	-21,9

Anmerkungen Seite 44

## Noch: 3.2 Leistung der Beherbergungsstätten nach Gemeindegruppen und Betriebsarten

Januar bis Juli 2020

Gemeindegruppe Betriebsart	Übernachtungen		Mittlere Aufenthaltsdauer <sup>2)</sup>		Mittlere Auslastung der angebotenen Betten <sup>3)</sup>
	ausländischer Gäste	Veränderung <sup>1)</sup>	aller Gäste	ausländischer Gäste	
<b>Mineral-, Moor-, Sole- und Thermalbäder</b>	<b>100 306</b>	<b>-56,0</b>	<b>5,5</b>	<b>2,1</b>	<b>43,1</b>
Hotels	.	.	.	.	.
Gasthöfe	.	.	.	.	.
Pensionen	4 472	-24,4	3,7	4,1	23,1
Hotels garnis	28 778	-51,5	2,1	2,5	22,6
Erholungs-, Ferien-, Schulungsheime	1 484	-71,9	3,0	4,8	19,4
Ferienhäuser, -wohnungen, -zentren	5 688	+2,7	8,9	17,3	26,5
Hütten, Jugendherbergen u. Ä.	1 451	-74,0	2,1	1,9	17,2
Vorsorge- und Reha-Kliniken	1 153	-8,7	22,6	18,0	71,0
Campingplätze	2 598	-67,5	2,6	1,8	.
<b>Heilklimatische Kurorte</b>	<b>236 543</b>	<b>-31,7</b>	<b>3,6</b>	<b>3,4</b>	<b>32,3</b>
Hotels	69 619	-40,3	2,3	2,5	30,2
Gasthöfe	.	.	.	.	.
Pensionen	8 883	-18,8	2,6	2,8	31,2
Hotels garnis	.	.	.	.	.
Erholungs-, Ferien-, Schulungsheime	4 615	-40,6	3,2	3,7	20,6
Ferienhäuser, -wohnungen, -zentren	143 024	-25,5	4,3	4,3	32,5
Hütten, Jugendherbergen u. Ä.	.	.	.	.	.
Vorsorge- und Reha-Kliniken	.	.	.	.	.
Campingplätze	.	.	.	.	.
<b>Kneippkurorte</b>	<b>13 567</b>	<b>-60,1</b>	<b>2,7</b>	<b>3,0</b>	<b>22,2</b>
Hotels	.	.	.	.	.
Gasthöfe	35	-88,1	1,2	1,8	19,4
Pensionen	.	.	.	.	.
Hotels garnis	.	.	.	.	.
Erholungs-, Ferien-, Schulungsheime	-	-100,0	2,6	-	16,4
Ferienhäuser, -wohnungen, -zentren	3 178	-64,9	4,9	4,6	16,7
Hütten, Jugendherbergen u. Ä.	522	-61,0	2,3	2,6	18,1
Vorsorge- und Reha-Kliniken	.	.	.	.	.
Campingplätze	2 414	-66,8	2,7	2,9	.
<b>Kneippheilbäder</b>	<b>88 692</b>	<b>-51,4</b>	<b>4,2</b>	<b>2,9</b>	<b>37,4</b>
Hotels	65 301	-54,9	2,5	2,8	36,7
Gasthöfe	5 235	-44,1	2,8	2,5	22,9
Pensionen	.	.	.	.	.
Hotels garnis	2 277	-25,1	2,0	2,2	26,9
Erholungs-, Ferien-, Schulungsheime	62	x	3,6	15,5	19,5
Ferienhäuser, -wohnungen, -zentren	8 896	-28,1	4,5	4,1	30,8
Hütten, Jugendherbergen u. Ä.	.	.	.	.	.
Vorsorge- und Reha-Kliniken	208	-62,9	38,7	18,9	65,4
Campingplätze	.	.	.	.	.
<b>Heilbäder zusammen</b>	<b>439 108</b>	<b>-44,5</b>	<b>4,6</b>	<b>2,9</b>	<b>38,4</b>
Hotels	195 751	-52,3	2,1	2,3	28,2
Gasthöfe	9 891	-42,9	2,6	2,7	23,6
Pensionen	17 941	-26,4	3,3	3,0	23,7
Hotels garnis	33 948	-50,0	2,1	2,4	22,7
Erholungs-, Ferien-, Schulungsheime	6 161	-55,7	3,1	4,0	19,5
Ferienhäuser, -wohnungen, -zentren	160 786	-26,5	4,5	4,4	30,5
Hütten, Jugendherbergen u. Ä.	3 077	-72,2	2,2	2,5	15,6
Vorsorge- und Reha-Kliniken	1 361	-25,3	24,1	18,1	70,2
Campingplätze	10 192	-59,3	2,7	2,3	.

Anmerkungen Seite 44

## Noch: 3.2 Leistung der Beherbergungsstätten nach Gemeindegruppen und Betriebsarten

Januar bis Juli 2020

Gemeindegruppe Betriebsart	Ankünfte				Übernachtungen	
	aller Gäste	Veränderung <sup>1)</sup>	ausländischer Gäste	Veränderung <sup>1)</sup>	aller Gäste	Veränderung <sup>1)</sup>
<b>Luftkurorte</b>	<b>196 930</b>	<b>-44,1</b>	<b>30 276</b>	<b>-55,1</b>	<b>588 127</b>	<b>-37,9</b>
Hotels	71 281	-46,7	14 693	-59,6	149 542	-44,7
Gasthöfe	11 231	-34,3	1 225	-48,6	22 504	-28,3
Pensionen	12 064	-36,8	748	-40,7	35 526	-31,0
Hotels garnis	.	.	.	.	.	.
Erholungs-, Ferien-, Schulungsheime	22 421	-52,3	96	-65,0	70 226	-50,9
Ferienhäuser, -wohnungen, -zentren	27 461	-29,9	9 274	-43,3	122 693	-25,2
Hütten, Jugendherbergen u. Ä.	19 608	-63,1	625	-72,1	45 528	-60,9
Vorsorge- und Reha-Kliniken	.	.	.	.	.	.
Campingplätze	25 764	-21,4	2 815	-59,1	63 167	-14,3
<b>Erholungsorte</b>	<b>258 882</b>	<b>-48,8</b>	<b>35 376</b>	<b>-51,8</b>	<b>733 398</b>	<b>-45,0</b>
Hotels	98 420	-47,6	16 831	-54,2	186 431	-47,9
Gasthöfe	.	.	.	.	.	.
Pensionen	6 287	-48,5	562	-40,8	22 786	-40,9
Hotels garnis	.	.	.	.	.	.
Erholungs-, Ferien-, Schulungsheime	30 401	-65,0	2 206	-62,7	84 300	-61,5
Ferienhäuser, -wohnungen, -zentren	19 780	-30,6	6 281	-38,5	100 030	-21,0
Hütten, Jugendherbergen u. Ä.	25 518	-70,5	726	-80,5	58 919	-69,9
Vorsorge- und Reha-Kliniken	2 512	-54,0	3	-75,0	77 578	-51,8
Campingplätze	55 635	-14,0	6 493	-38,7	156 494	-9,1
<b>Sonstige Gemeinden</b>	<b>5 382 140</b>	<b>-53,5</b>	<b>978 852</b>	<b>-61,9</b>	<b>11 864 319</b>	<b>-47,7</b>
Hotels	3 132 398	-54,6	639 782	-62,8	5 428 820	-51,9
Gasthöfe	59 039	-45,5	5 013	-53,4	134 992	-38,0
Pensionen	47 923	-42,3	6 257	-54,1	162 062	-35,9
Hotels garnis	1 395 912	-52,2	260 759	-61,1	2 598 347	-50,0
Erholungs-, Ferien-, Schulungsheime	254 647	-58,5	4 219	-71,0	1 058 076	-50,1
Ferienhäuser, -wohnungen, -zentren	115 620	-35,2	27 513	-37,2	519 718	-29,5
Hütten, Jugendherbergen u. Ä.	131 342	-67,0	17 752	-64,7	288 230	-66,6
Vorsorge- und Reha-Kliniken	34 292	-19,0	102	-40,4	1 031 655	-13,3
Campingplätze	210 967	-33,9	17 455	-60,5	642 419	-19,7
<b>Nordrhein-Westfalen</b>	<b>6 594 903</b>	<b>-52,1</b>	<b>1 196 738</b>	<b>-60,1</b>	<b>16 641 754</b>	<b>-44,9</b>
<b>Hotels</b>	<b>3 673 123</b>	<b>-53,6</b>	<b>756 540</b>	<b>-61,7</b>	<b>6 544 708</b>	<b>-51,1</b>
<b>Gasthöfe</b>	<b>97 304</b>	<b>-42,5</b>	<b>10 776</b>	<b>-49,8</b>	<b>223 796</b>	<b>-35,9</b>
<b>Pensionen</b>	<b>103 039</b>	<b>-40,1</b>	<b>13 478</b>	<b>-45,6</b>	<b>341 582</b>	<b>-37,8</b>
<b>Hotels garnis</b>	<b>1 489 343</b>	<b>-52,0</b>	<b>276 980</b>	<b>-60,7</b>	<b>2 796 027</b>	<b>-49,6</b>
<b>Erholungs-, Ferien-, Schulungsheime</b>	<b>346 430</b>	<b>-58,7</b>	<b>8 079</b>	<b>-66,5</b>	<b>1 334 287</b>	<b>-51,4</b>
<b>Ferienhäuser, -wohnungen, -zentren</b>	<b>243 460</b>	<b>-31,9</b>	<b>79 232</b>	<b>-32,7</b>	<b>1 106 108</b>	<b>-27,2</b>
<b>Hütten, Jugendherbergen u. Ä.</b>	<b>194 086</b>	<b>-66,8</b>	<b>20 351</b>	<b>-66,2</b>	<b>431 766</b>	<b>-66,3</b>
<b>Vorsorge- und Reha-Kliniken</b>	<b>110 583</b>	<b>-24,5</b>	<b>180</b>	<b>-60,3</b>	<b>2 880 791</b>	<b>-20,3</b>
<b>Campingplätze</b>	<b>337 535</b>	<b>-29,4</b>	<b>31 122</b>	<b>-57,0</b>	<b>982 689</b>	<b>-18,1</b>

Anmerkungen Seite 44

## Noch: 3.2 Leistung der Beherbergungsstätten nach Gemeindegruppen und Betriebsarten

Januar bis Juli 2020

Gemeindegruppe Betriebsart	Übernachtungen		Mittlere Aufenthaltsdauer <sup>2)</sup>		Mittlere Auslastung der angebotenen Betten <sup>3)</sup>
	ausländischer Gäste	Veränderung <sup>1)</sup>	aller Gäste	ausländischer Gäste	
<b>Luftkurorte</b>	<b>92 093</b>	<b>-53,6</b>	<b>3,0</b>	<b>3,0</b>	<b>25,8</b>
Hotels	34 900	-59,5	2,1	2,4	23,7
Gasthöfe	2 494	-47,9	2,0	2,0	19,2
Pensionen	2 140	-48,7	2,9	2,9	26,8
Hotels garnis	.	.	.	.	.
Erholungs-, Ferien-, Schulungsheime	249	-69,2	3,1	2,6	23,7
Ferienhäuser, -wohnungen, -zentren	43 417	-44,7	4,5	4,7	26,9
Hütten, Jugendherbergen u. Ä.	1 632	-62,9	2,3	2,6	19,9
Vorsorge- und Reha-Kliniken	.	.	.	.	.
Campingplätze	5 668	-65,3	2,5	2,0	.
<b>Erholungsorte</b>	<b>113 540</b>	<b>-45,4</b>	<b>2,8</b>	<b>3,2</b>	<b>22,6</b>
Hotels	34 789	-55,6	1,9	2,1	20,6
Gasthöfe	.	.	.	.	.
Pensionen	3 267	-1,8	3,6	5,8	21,0
Hotels garnis	.	.	.	.	.
Erholungs-, Ferien-, Schulungsheime	3 179	-67,7	2,8	1,4	19,1
Ferienhäuser, -wohnungen, -zentren	43 334	-32,8	5,1	6,9	23,5
Hütten, Jugendherbergen u. Ä.	3 441	-71,0	2,3	4,7	17,2
Vorsorge- und Reha-Kliniken	88	-77,2	30,9	29,3	61,6
Campingplätze	16 583	-40,1	2,8	2,6	.
<b>Sonstige Gemeinden</b>	<b>2 049 571</b>	<b>-58,9</b>	<b>2,2</b>	<b>2,1</b>	<b>25,8</b>
Hotels	1 176 999	-61,2	1,7	1,8	23,4
Gasthöfe	19 163	-32,1	2,3	3,8	17,0
Pensionen	33 785	-37,5	3,4	5,4	24,2
Hotels garnis	540 662	-60,0	1,9	2,1	25,6
Erholungs-, Ferien-, Schulungsheime	33 493	-39,1	4,2	7,9	23,6
Ferienhäuser, -wohnungen, -zentren	151 426	-33,9	4,5	5,5	37,2
Hütten, Jugendherbergen u. Ä.	40 920	-64,0	2,2	2,3	19,3
Vorsorge- und Reha-Kliniken	5 344	-34,3	30,1	52,4	84,5
Campingplätze	47 779	-56,0	3,0	2,7	.
<b>Nordrhein-Westfalen</b>	<b>2 694 312</b>	<b>-56,4</b>	<b>2,5</b>	<b>2,3</b>	<b>27,6</b>
<b>Hotels</b>	<b>1 442 439</b>	<b>-60,0</b>	<b>1,8</b>	<b>1,9</b>	<b>23,8</b>
<b>Gasthöfe</b>	<b>33 409</b>	<b>-38,1</b>	<b>2,3</b>	<b>3,1</b>	<b>18,4</b>
<b>Pensionen</b>	<b>57 133</b>	<b>-33,5</b>	<b>3,3</b>	<b>4,2</b>	<b>24,0</b>
<b>Hotels garnis</b>	<b>583 201</b>	<b>-59,3</b>	<b>1,9</b>	<b>2,1</b>	<b>25,4</b>
<b>Erholungs-, Ferien-, Schulungsheime</b>	<b>43 082</b>	<b>-45,8</b>	<b>3,9</b>	<b>5,3</b>	<b>22,8</b>
<b>Ferienhäuser, -wohnungen, -zentren</b>	<b>398 963</b>	<b>-32,5</b>	<b>4,5</b>	<b>5,0</b>	<b>31,9</b>
<b>Hütten, Jugendherbergen u. Ä.</b>	<b>49 070</b>	<b>-65,2</b>	<b>2,2</b>	<b>2,4</b>	<b>18,7</b>
<b>Vorsorge- und Reha-Kliniken</b>	<b>6 793</b>	<b>-34,4</b>	<b>26,1</b>	<b>37,7</b>	<b>73,6</b>
<b>Campingplätze</b>	<b>80 222</b>	<b>-54,8</b>	<b>2,9</b>	<b>2,6</b>	<b>.</b>

Anmerkungen Seite 44

## 3.3 Leistung der Beherbergungsstätten nach Reisegebieten und Betriebsarten

Januar bis Juli 2020

Reisegebiet Betriebsart	Ankünfte				Übernachtungen	
	aller Gäste	Veränderung <sup>1)</sup>	ausländischer Gäste	Veränderung <sup>1)</sup>	aller Gäste	Veränderung <sup>1)</sup>
<b>Eifel und Region Aachen</b>	<b>395 497</b>	<b>-47,1</b>	<b>84 393</b>	<b>-54,5</b>	<b>984 100</b>	<b>-42,1</b>
Hotels	157 783	-50,0	40 692	-58,7	280 194	-47,6
Gasthöfe	.	.	.	.	.	.
Pensionen	4 364	-15,0	903	-24,8	12 731	+0,7
Hotels garnis	87 536	-47,1	16 930	-52,3	171 535	-43,7
Erholungs-, Ferien-, Schulungsheime	23 430	-61,9	432	-60,0	76 545	-53,7
Ferienhäuser, -wohnungen, -zentren	.	.	.	.	.	.
Hütten, Jugendherbergen u. Ä.	23 608	-67,1	1 690	-70,0	56 487	-66,1
Vorsorge- und Reha-Kliniken	3 366	-54,0	36	-86,0	69 119	-48,7
Campingplätze	51 908	-17,6	8 368	-46,6	130 252	-8,1
<b>Niederrhein</b>	<b>629 434</b>	<b>-51,1</b>	<b>105 877</b>	<b>-57,2</b>	<b>1 458 117</b>	<b>-43,8</b>
Hotels	362 620	-51,7	75 689	-57,3	614 943	-49,0
Gasthöfe	.	.	.	.	.	.
Pensionen	10 095	-42,6	942	-23,7	26 114	-46,8
Hotels garnis	.	.	.	.	.	.
Erholungs-, Ferien-, Schulungsheime	28 717	-65,5	2 304	-65,2	88 419	-60,1
Ferienhäuser, -wohnungen, -zentren	11 550	-35,8	1 426	-40,7	56 474	-16,8
Hütten, Jugendherbergen u. Ä.	26 604	-67,9	1 180	-73,7	59 777	-66,9
Vorsorge- und Reha-Kliniken	6 416	-13,4	29	-50,8	195 455	-12,2
Campingplätze	.	.	.	.	.	.
<b>Münsterland</b>	<b>521 177</b>	<b>-47,4</b>	<b>47 592</b>	<b>-56,5</b>	<b>1 335 631</b>	<b>-41,5</b>
Hotels	292 006	-48,0	32 248	-54,0	538 214	-43,3
Gasthöfe	9 059	-49,5	1 036	-45,0	18 631	-41,3
Pensionen	.	.	.	.	.	.
Hotels garnis	.	.	.	.	.	.
Erholungs-, Ferien-, Schulungsheime	51 424	-52,3	553	-63,0	253 400	-49,9
Ferienhäuser, -wohnungen, -zentren	14 602	-25,3	1 254	-38,8	67 628	-22,0
Hütten, Jugendherbergen u. Ä.	15 939	-64,6	496	-79,0	32 928	-67,0
Vorsorge- und Reha-Kliniken	4 466	-13,5	1	x	101 195	-12,3
Campingplätze	49 994	-23,3	3 532	-66,4	154 348	-14,8
<b>Teutoburger Wald</b>	<b>638 729</b>	<b>-47,9</b>	<b>56 708</b>	<b>-60,5</b>	<b>2 548 117</b>	<b>-36,8</b>
Hotels	338 673	-50,1	38 433	-61,1	665 316	-47,2
Gasthöfe	14 133	-44,1	627	-49,6	28 669	-37,7
Pensionen	26 677	-41,0	1 083	-57,0	87 756	-46,5
Hotels garnis	86 065	-52,9	10 958	-59,6	160 992	-50,1
Erholungs-, Ferien-, Schulungsheime	38 086	-56,6	382	-71,8	114 478	-54,1
Ferienhäuser, -wohnungen, -zentren	9 043	-37,8	1 247	-31,0	58 849	-26,2
Hütten, Jugendherbergen u. Ä.	15 197	-69,4	536	-72,3	40 008	-66,3
Vorsorge- und Reha-Kliniken	50 188	-27,6	38	+8,6	1 198 171	-24,1
Campingplätze	60 667	-18,7	3 404	-61,9	193 878	-9,6
<b>Sauerland</b>	<b>753 769</b>	<b>-41,3</b>	<b>149 324</b>	<b>-43,2</b>	<b>2 569 931</b>	<b>-35,0</b>
Hotels	330 847	-42,6	67 356	-50,6	715 418	-41,8
Gasthöfe	.	.	.	.	.	.
Pensionen	35 243	-36,4	5 992	-35,1	110 990	-34,1
Hotels garnis	.	.	.	.	.	.
Erholungs-, Ferien-, Schulungsheime	.	.	.	.	.	.
Ferienhäuser, -wohnungen, -zentren	160 403	-34,5	59 036	-28,9	678 473	-31,2
Hütten, Jugendherbergen u. Ä.	.	.	.	.	.	.
Vorsorge- und Reha-Kliniken	18 684	-19,1	6	x	472 224	-19,3
Campingplätze	58 496	-13,3	5 135	-42,4	209 580	+0,5
<b>Siegerland-Wittgenstein</b>	<b>71 691</b>	<b>-51,7</b>	<b>13 114</b>	<b>-57,5</b>	<b>284 816</b>	<b>-40,7</b>
Hotels	49 891	-51,3	11 598	-58,0	90 276	-51,0
Gasthöfe	3 300	-43,9	303	-41,1	6 876	-40,8
Pensionen	1 664	-40,3	133	-57,6	6 173	-39,7
Hotels garnis	5 886	-46,6	613	-53,7	30 379	-26,3
Erholungs-, Ferien-, Schulungsheime	5 607	-68,7	179	-59,2	15 242	-68,7
Ferienhäuser, -wohnungen, -zentren	711	-34,0	187	-28,9	2 917	-25,6
Hütten, Jugendherbergen u. Ä.	.	.	.	.	.	.
Vorsorge- und Reha-Kliniken	3 711	-32,4	7	+40,0	130 501	-25,9
Campingplätze	.	.	.	.	.	.

Anmerkungen Seite 44

## Noch: 3.3 Leistung der Beherbergungsstätten nach Reisegebieten und Betriebsarten

Januar bis Juli 2020

Reisegebiet Betriebsart	Übernachtungen		Mittlere Aufenthaltsdauer <sup>2)</sup>		Mittlere Auslastung der angebotenen Betten <sup>3)</sup>
	ausländischer Gäste	Veränderung <sup>1)</sup>	aller Gäste	ausländischer Gäste	
<b>Eifel und Region Aachen</b>	<b>209 656</b>	<b>-51,0</b>	<b>2,5</b>	<b>2,5</b>	<b>23,4</b>
Hotels	69 521	-58,2	1,8	1,7	23,9
Gasthöfe	.	.	.	.	.
Pensionen	3 028	+17,4	2,9	3,4	19,5
Hotels garnis	38 399	-48,7	2,0	2,3	24,9
Erholungs-, Ferien-, Schulungsheime	1 054	-70,4	3,3	2,4	16,5
Ferienhäuser, -wohnungen, -zentren	.	.	.	.	.
Hütten, Jugendherbergen u. Ä.	4 227	-69,9	2,4	2,5	16,0
Vorsorge- und Reha-Kliniken	672	-61,0	20,5	18,7	53,6
Campingplätze	20 584	-42,2	2,5	2,5	.
<b>Niederrhein</b>	<b>219 708</b>	<b>-52,9</b>	<b>2,3</b>	<b>2,1</b>	<b>24,9</b>
Hotels	134 649	-54,7	1,7	1,8	21,0
Gasthöfe	.	.	.	.	.
Pensionen	3 446	-21,7	2,6	3,7	22,1
Hotels garnis	.	.	.	.	.
Erholungs-, Ferien-, Schulungsheime	3 281	-72,9	3,1	1,4	22,6
Ferienhäuser, -wohnungen, -zentren	14 337	-16,1	4,9	10,1	30,1
Hütten, Jugendherbergen u. Ä.	3 256	-68,0	2,2	2,8	21,5
Vorsorge- und Reha-Kliniken	1 801	-48,6	30,5	62,1	86,2
Campingplätze	.	.	.	.	.
<b>Münsterland</b>	<b>124 467</b>	<b>-48,6</b>	<b>2,6</b>	<b>2,6</b>	<b>24,1</b>
Hotels	76 408	-44,5	1,8	2,4	23,0
Gasthöfe	2 353	-31,0	2,1	2,3	14,2
Pensionen	.	.	.	.	.
Hotels garnis	.	.	.	.	.
Erholungs-, Ferien-, Schulungsheime	1 052	-77,1	4,9	1,9	21,6
Ferienhäuser, -wohnungen, -zentren	12 962	-32,6	4,6	10,3	31,0
Hütten, Jugendherbergen u. Ä.	1 775	-65,2	2,1	3,6	20,5
Vorsorge- und Reha-Kliniken	21	x	22,7	21,0	80,0
Campingplätze	8 495	-67,1	3,1	2,4	.
<b>Teutoburger Wald</b>	<b>147 292</b>	<b>-57,6</b>	<b>4,0</b>	<b>2,6</b>	<b>33,2</b>
Hotels	81 444	-59,9	2,0	2,1	23,3
Gasthöfe	2 614	-35,9	2,0	4,2	15,6
Pensionen	4 769	-59,5	3,3	4,4	19,5
Hotels garnis	23 551	-60,0	1,9	2,1	22,5
Erholungs-, Ferien-, Schulungsheime	1 614	-71,9	3,0	4,2	17,7
Ferienhäuser, -wohnungen, -zentren	13 022	-34,5	6,5	10,4	22,5
Hütten, Jugendherbergen u. Ä.	7 262	-35,6	2,6	13,5	16,2
Vorsorge- und Reha-Kliniken	743	+2,1	23,9	19,6	68,8
Campingplätze	12 273	-61,3	3,2	3,6	.
<b>Sauerland</b>	<b>499 018</b>	<b>-40,7</b>	<b>3,4</b>	<b>3,3</b>	<b>31,1</b>
Hotels	170 169	-50,5	2,2	2,5	26,7
Gasthöfe	.	.	.	.	.
Pensionen	17 636	-29,2	3,1	2,9	27,8
Hotels garnis	.	.	.	.	.
Erholungs-, Ferien-, Schulungsheime	.	.	.	.	.
Ferienhäuser, -wohnungen, -zentren	260 585	-31,1	4,2	4,4	35,9
Hütten, Jugendherbergen u. Ä.	.	.	.	.	.
Vorsorge- und Reha-Kliniken	139	x	25,3	23,2	71,8
Campingplätze	16 801	-35,6	3,6	3,3	.
<b>Siegerland-Wittgenstein</b>	<b>30 152</b>	<b>-55,8</b>	<b>4,0</b>	<b>2,3</b>	<b>33,4</b>
Hotels	24 511	-58,8	1,8	2,1	24,1
Gasthöfe	688	-19,6	2,1	2,3	16,9
Pensionen	568	-51,9	3,7	4,3	19,4
Hotels garnis	1 681	-37,4	5,2	2,7	40,3
Erholungs-, Ferien-, Schulungsheime	1 007	-45,1	2,7	5,6	13,9
Ferienhäuser, -wohnungen, -zentren	1 297	+4,9	4,1	6,9	20,1
Hütten, Jugendherbergen u. Ä.	.	.	.	.	.
Vorsorge- und Reha-Kliniken	110	-0,9	35,2	15,7	69,3
Campingplätze	.	.	.	.	.

Anmerkungen Seite 44



## Noch: 3.3 Leistung der Beherbergungsstätten nach Reisegebieten und Betriebsarten

Januar bis Juli 2020

Reisegebiet Betriebsart	Ankünfte				Übernachtungen	
	aller Gäste	Veränderung <sup>1)</sup>	ausländischer Gäste	Veränderung <sup>1)</sup>	aller Gäste	Veränderung <sup>1)</sup>
<b>Bergisches Land</b>	<b>166 929</b>	<b>-55,9</b>	<b>19 353</b>	<b>-61,7</b>	<b>532 749</b>	<b>-44,7</b>
Hotels	88 386	-54,3	14 297	-64,3	166 850	-51,4
Gasthöfe	1 133	-39,9	129	-40,0	2 342	-35,3
Pensionen	1 089	-44,3	64	-1,5	4 863	-35,5
Hotels garnis	19 037	-37,9	3 545	-44,4	47 726	-29,0
Erholungs-, Ferien-, Schulungsheime	32 109	-64,7	963	-69,7	71 716	-61,3
Ferienhäuser, -wohnungen, -zentren	.	.	.	.	.	.
Hütten, Jugendherbergen u. Ä.	.	.	.	.	.	.
Vorsorge- und Reha-Kliniken	7 607	-23,0	27	-25,0	194 961	-19,7
Campingplätze	.	.	.	.	.	.
<b>Bonn und Rhein-Sieg-Kreis</b>	<b>400 302</b>	<b>-54,6</b>	<b>51 831</b>	<b>-65,0</b>	<b>846 188</b>	<b>-51,0</b>
Hotels	241 237	-55,4	36 491	-65,2	429 089	-53,1
Gasthöfe	4 156	-55,0	340	-35,0	9 543	-47,6
Pensionen	.	.	.	.	.	.
Hotels garnis	96 370	-50,3	12 206	-64,8	198 521	-47,1
Erholungs-, Ferien-, Schulungsheime	38 827	-59,6	892	-73,0	99 238	-61,7
Ferienhäuser, -wohnungen, -zentren	2 741	+66,5	536	+97,1	18 554	+34,9
Hütten, Jugendherbergen u. Ä.	.	.	.	.	.	.
Vorsorge- und Reha-Kliniken	1 457	-10,3	2	+100,0	49 764	-10,0
Campingplätze	.	.	.	.	.	.
<b>Köln und Rhein-Erft-Kreis</b>	<b>1 061 707</b>	<b>-56,7</b>	<b>256 250</b>	<b>-65,0</b>	<b>2 130 471</b>	<b>-52,4</b>
Hotels	628 440	-57,3	163 307	-66,3	1 073 275	-55,7
Gasthöfe	.	.	.	.	.	.
Pensionen	6 756	-53,2	2 490	-60,1	22 214	-42,7
Hotels garnis	355 128	-56,3	76 685	-62,5	625 712	-54,9
Erholungs-, Ferien-, Schulungsheime	11 185	-33,4	155	-80,6	207 435	-21,4
Ferienhäuser, -wohnungen, -zentren	.	.	.	.	.	.
Hütten, Jugendherbergen u. Ä.	.	.	.	.	.	.
Vorsorge- und Reha-Kliniken	.	.	.	.	.	.
Campingplätze	.	.	.	.	.	.
<b>Düsseldorf und Kreis Mettmann</b>	<b>867 936</b>	<b>-58,2</b>	<b>260 879</b>	<b>-62,6</b>	<b>1 494 678</b>	<b>-56,4</b>
Hotels	541 118	-59,5	177 120	-62,5	875 839	-57,9
Gasthöfe	.	.	.	.	.	.
Pensionen	.	.	.	.	.	.
Hotels garnis	305 409	-55,6	81 337	-62,9	564 131	-53,9
Erholungs-, Ferien-, Schulungsheime	.	.	.	.	.	.
Ferienhäuser, -wohnungen, -zentren	.	.	.	.	.	.
Hütten, Jugendherbergen u. Ä.	11 291	-65,4	1 835	-52,5	22 229	-63,6
Vorsorge- und Reha-Kliniken	.	.	.	.	.	.
Campingplätze	3 640	-26,2	225	-76,6	10 180	-29,7
<b>Ruhrgebiet</b>	<b>979 826</b>	<b>-53,0</b>	<b>138 210</b>	<b>-61,3</b>	<b>2 198 080</b>	<b>-46,0</b>
Hotels	572 344	-54,8	89 312	-62,7	978 715	-52,2
Gasthöfe	4 401	-56,6	325	-54,1	10 313	-50,9
Pensionen	5 039	-19,3	243	-46,0	18 567	-11,5
Hotels garnis	285 744	-48,1	44 465	-57,4	514 961	-46,6
Erholungs-, Ferien-, Schulungsheime	49 393	-57,0	389	-76,7	176 010	-50,5
Ferienhäuser, -wohnungen, -zentren	4 602	-8,2	631	-51,8	31 412	-18,7
Hütten, Jugendherbergen u. Ä.	24 551	-70,1	1 841	-66,2	61 117	-66,5
Vorsorge- und Reha-Kliniken	11 115	-12,4	8	+33,3	354 465	-2,5
Campingplätze	22 637	-34,9	996	-74,6	52 520	-30,9
<b>Bergisches Städtedreieck</b>	<b>107 906</b>	<b>-50,2</b>	<b>13 207</b>	<b>-64,0</b>	<b>258 876</b>	<b>-47,3</b>
Hotels	69 778	-46,0	9 997	-62,1	116 579	-45,7
Gasthöfe	.	.	.	.	.	.
Pensionen	47	-92,6	.	.	154	-88,6
Hotels garnis	25 240	-56,6	2 992	-68,3	52 549	-53,1
Erholungs-, Ferien-, Schulungsheime	9 355	-53,1	103	-65,2	45 300	-49,8
Ferienhäuser, -wohnungen, -zentren	.	.	.	.	.	.
Hütten, Jugendherbergen u. Ä.	.	.	.	.	.	.
Vorsorge- und Reha-Kliniken	.	.	.	.	.	.
Campingplätze	.	.	.	.	.	.
<b>Nordrhein-Westfalen</b>	<b>6 594 903</b>	<b>-52,1</b>	<b>1 196 738</b>	<b>-60,1</b>	<b>16 641 754</b>	<b>-44,9</b>
Hotels	3 673 123	-53,6	756 540	-61,7	6 544 708	-51,1
Gasthöfe	97 304	-42,5	10 776	-49,8	223 796	-35,9
Pensionen	103 039	-40,1	13 478	-45,6	341 582	-37,8
Hotels garnis	1 489 343	-52,0	276 980	-60,7	2 796 027	-49,6
Erholungs-, Ferien-, Schulungsheime	346 430	-58,7	8 079	-66,5	1 334 287	-51,4
Ferienhäuser, -wohnungen, -zentren	243 460	-31,9	79 232	-32,7	1 106 108	-27,2
Hütten, Jugendherbergen u. Ä.	194 086	-66,8	20 351	-66,2	431 766	-66,3
Vorsorge- und Reha-Kliniken	110 583	-24,5	180	-60,3	2 880 791	-20,3
Campingplätze	337 535	-29,4	31 122	-57,0	982 689	-18,1

Anmerkungen Seite 44

## Noch: 3.3 Leistung der Beherbergungsstätten nach Reisegebieten und Betriebsarten

Januar bis Juli 2020

Reisegebiet Betriebsart	Übernachtungen		Mittlere Aufenthaltsdauer <sup>2)</sup>		Mittlere Auslastung der angebotenen Betten <sup>3)</sup>
	ausländischer Gäste	Veränderung <sup>1)</sup>	aller Gäste	ausländischer Gäste	
<b>Bergisches Land</b>	<b>46 414</b>	<b>-58,7</b>	<b>3,2</b>	<b>2,4</b>	<b>27,0</b>
Hotels	29 566	-63,2	1,9	2,1	20,3
Gasthöfe	486	-21,7	2,1	3,8	16,2
Pensionen	827	+50,1	4,5	12,9	26,9
Hotels garnis	8 855	-48,1	2,5	2,5	25,5
Erholungs-, Ferien-, Schulungsheime	2 484	-72,5	2,2	2,6	17,1
Ferienhäuser, -wohnungen, -zentren	.	.	.	.	.
Hütten, Jugendherbergen u. Ä.	.	.	.	.	.
Vorsorge- und Reha-Kliniken	1 930	-29,6	25,6	71,5	73,0
Campingplätze	.	.	.	.	.
<b>Bonn und Rhein-Sieg-Kreis</b>	<b>116 955</b>	<b>-62,8</b>	<b>2,1</b>	<b>2,3</b>	<b>25,1</b>
Hotels	69 947	-65,7	1,8	1,9	22,8
Gasthöfe	1 192	-4,3	2,3	3,5	15,5
Pensionen	.	.	.	.	.
Hotels garnis	29 142	-64,0	2,1	2,4	25,6
Erholungs-, Ferien-, Schulungsheime	2 187	-74,8	2,6	2,5	24,6
Ferienhäuser, -wohnungen, -zentren	7 632	+66,5	6,8	14,2	37,4
Hütten, Jugendherbergen u. Ä.	.	.	.	.	.
Vorsorge- und Reha-Kliniken	26	+8,3	34,2	13,0	82,6
Campingplätze	.	.	.	.	.
<b>Köln und Rhein-Erft-Kreis</b>	<b>521 283</b>	<b>-61,7</b>	<b>2,0</b>	<b>2,0</b>	<b>29,6</b>
Hotels	299 315	-64,6	1,7	1,8	27,4
Gasthöfe	.	.	.	.	.
Pensionen	12 977	-39,0	3,3	5,2	40,1
Hotels garnis	153 644	-61,0	1,8	2,0	27,5
Erholungs-, Ferien-, Schulungsheime	20 679	+43,0	18,5	x	48,5
Ferienhäuser, -wohnungen, -zentren	.	.	.	.	.
Hütten, Jugendherbergen u. Ä.	.	.	.	.	.
Vorsorge- und Reha-Kliniken	.	.	.	.	.
Campingplätze	.	.	.	.	.
<b>Düsseldorf und Kreis Mettmann</b>	<b>479 383</b>	<b>-61,3</b>	<b>1,7</b>	<b>1,8</b>	<b>24,2</b>
Hotels	299 431	-61,9	1,6	1,7	23,0
Gasthöfe	.	.	.	.	.
Pensionen	.	.	.	.	.
Hotels garnis	169 413	-61,1	1,8	2,1	26,4
Erholungs-, Ferien-, Schulungsheime	.	.	.	.	.
Ferienhäuser, -wohnungen, -zentren	.	.	.	.	.
Hütten, Jugendherbergen u. Ä.	4 175	-53,9	2,0	2,3	27,2
Vorsorge- und Reha-Kliniken	-	-	-	-	-
Campingplätze	591	-71,1	2,8	2,6	.
<b>Ruhrgebiet</b>	<b>274 922</b>	<b>-60,0</b>	<b>2,2</b>	<b>2,0</b>	<b>27,2</b>
Hotels	169 733	-61,1	1,7	1,9	23,3
Gasthöfe	614	-61,7	2,3	1,9	16,0
Pensionen	1 413	-52,5	3,7	5,8	33,1
Hotels garnis	87 786	-57,9	1,8	2,0	25,3
Erholungs-, Ferien-, Schulungsheime	1 886	-58,9	3,6	4,8	24,2
Ferienhäuser, -wohnungen, -zentren	7 476	-37,4	6,8	11,8	31,5
Hütten, Jugendherbergen u. Ä.	3 431	-73,3	2,5	1,9	17,7
Vorsorge- und Reha-Kliniken	322	+3,9	31,9	40,3	98,0
Campingplätze	2 261	-69,7	2,3	2,3	.
<b>Bergisches Städtedreieck</b>	<b>25 062</b>	<b>-64,9</b>	<b>2,4</b>	<b>1,9</b>	<b>23,5</b>
Hotels	17 745	-62,1	1,7	1,8	21,1
Gasthöfe	-	-	-	-	-
Pensionen	-	-	3,3	-	6,5
Hotels garnis	6 687	-69,2	2,1	2,2	18,9
Erholungs-, Ferien-, Schulungsheime	243	-76,0	4,8	2,4	25,8
Ferienhäuser, -wohnungen, -zentren	-	-	-	-	-
Hütten, Jugendherbergen u. Ä.	.	.	.	.	.
Vorsorge- und Reha-Kliniken	.	.	.	.	.
Campingplätze	.	.	.	.	.
<b>Nordrhein-Westfalen</b>	<b>2 694 312</b>	<b>-56,4</b>	<b>2,5</b>	<b>2,3</b>	<b>27,6</b>
<b>Hotels</b>	<b>1 442 439</b>	<b>-60,0</b>	<b>1,8</b>	<b>1,9</b>	<b>23,8</b>
<b>Gasthöfe</b>	<b>33 409</b>	<b>-38,1</b>	<b>2,3</b>	<b>3,1</b>	<b>18,4</b>
<b>Pensionen</b>	<b>57 133</b>	<b>-33,5</b>	<b>3,3</b>	<b>4,2</b>	<b>24,0</b>
<b>Hotels garnis</b>	<b>583 201</b>	<b>-59,3</b>	<b>1,9</b>	<b>2,1</b>	<b>25,4</b>
<b>Erholungs-, Ferien-, Schulungsheime</b>	<b>43 082</b>	<b>-45,8</b>	<b>3,9</b>	<b>5,3</b>	<b>22,8</b>
<b>Ferienhäuser, -wohnungen, -zentren</b>	<b>398 963</b>	<b>-32,5</b>	<b>4,5</b>	<b>5,0</b>	<b>31,9</b>
<b>Hütten, Jugendherbergen u. Ä.</b>	<b>49 070</b>	<b>-65,2</b>	<b>2,2</b>	<b>2,4</b>	<b>18,7</b>
<b>Vorsorge- und Reha-Kliniken</b>	<b>6 793</b>	<b>-34,4</b>	<b>26,1</b>	<b>37,7</b>	<b>73,6</b>
<b>Campingplätze</b>	<b>80 222</b>	<b>-54,8</b>	<b>2,9</b>	<b>2,6</b>	<b>.</b>

Anmerkungen Seite 44

## 3.4 Leistung der Beherbergungsstätten nach Reisegebieten und Herkunftsländern

Januar bis Juli 2020

Reisegebiet Herkunftsland (ständiger Wohnsitz)	Ankünfte		Übernachtungen			Mittlere Aufenthalts- dauer <sup>3)</sup>
	aller Gäste	Verän- derung <sup>1)</sup>	aller Gäste	Verän- derung <sup>1)</sup>	Anteil <sup>2)</sup>	
<b>Eifel und Region Aachen</b>	<b>395 497</b>	<b>-47,1</b>	<b>984 100</b>	<b>-42,1</b>	<b>100</b>	<b>2,5</b>
<b>Bundesrepublik Deutschland</b>	<b>311 104</b>	<b>-44,7</b>	<b>774 444</b>	<b>-39,1</b>	<b>78,7</b>	<b>2,5</b>
<b>Ausland</b>	<b>84 393</b>	<b>-54,5</b>	<b>209 656</b>	<b>-51,0</b>	<b>21,3</b>	<b>2,5</b>
<b>Europa</b>	<b>74 051</b>	<b>-52,0</b>	<b>184 899</b>	<b>-48,6</b>	<b>88,2</b>	<b>2,5</b>
EU-Länder	69 057	-51,8	172 707	-48,8	82,4	2,5
Belgien	18 038	-49,0	38 459	-50,7	18,3	2,1
Bulgarien	201	-45,2	439	-35,0	0,2	2,2
Dänemark	807	-62,5	2 213	-31,6	1,1	2,7
Estland	74	-2,6	92	-41,0	-	1,2
Finnland	277	-67,3	594	-63,8	0,3	2,1
Frankreich	4 684	-55,7	8 456	-52,0	4,0	1,8
Griechenland	198	-67,5	529	-66,1	0,3	2,7
Republik Irland	237	-72,0	322	-77,5	0,2	1,4
Italien	1 572	-66,0	4 556	-46,5	2,2	2,9
Kroatien	148	-10,3	384	+23,5	0,2	2,6
Lettland	46	-51,1	83	-40,3	-	1,8
Litauen	103	-55,0	558	+20,3	0,3	5,4
Luxemburg	1 039	-51,4	1 817	-47,9	0,9	1,7
Malta	57	+78,1	264	+183,9	0,1	4,6
Niederlande	30 489	-46,9	91 139	-45,9	43,5	3,0
Österreich	1 541	-57,6	3 326	-49,2	1,6	2,2
Polen	1 548	-45,4	3 982	-32,2	1,9	2,6
Portugal	1 241	+169,2	2 813	+197,7	1,3	2,3
Rumänien	646	-48,2	1 747	-43,4	0,8	2,7
Schweden	467	-73,5	677	-75,2	0,3	1,4
Slowakische Republik	237	-42,6	517	-38,2	0,2	2,2
Slowenien	92	-67,5	196	-60,9	0,1	2,1
Spanien	1 039	-67,9	2 016	-65,6	1,0	1,9
Tschechische Republik	360	-68,6	699	-62,8	0,3	1,9
Ungarn	257	-64,2	745	-46,2	0,4	2,9
Vereinigtes Königreich	3 646	-69,3	6 061	-71,2	2,9	1,7
Zypern	13	-85,9	23	-94,8	-	1,8
Island	101	+152,5	206	+134,1	0,1	2,0
Norwegen	180	-68,9	258	-66,5	0,1	1,4
Russland	784	-61,2	2 264	-57,3	1,1	2,9
Schweiz	2 187	-59,6	4 460	-54,3	2,1	2,0
Türkei	491	-59,1	1 107	-57,1	0,5	2,3
Ukraine	233	-59,9	489	-56,6	0,2	2,1
sonstige europäische Länder	1 018	-22,8	3 408	+18,5	1,6	3,3
<b>Afrika</b>	<b>358</b>	<b>-55,5</b>	<b>1 481</b>	<b>-54,0</b>	<b>0,7</b>	<b>4,1</b>
Republik Südafrika	51	-74,8	124	-80,4	0,1	2,4
sonstige afrikanische Länder	307	-49,0	1 357	-47,6	0,6	4,4
<b>Asien</b>	<b>3 349</b>	<b>-73,5</b>	<b>9 617</b>	<b>-67,7</b>	<b>4,6</b>	<b>2,9</b>
Arabische Golfstaaten	553	-73,4	1 929	-65,6	0,9	3,5
Volksrepublik China und Hongkong	1 048	-72,1	2 551	-70,8	1,2	2,4
Indien	312	-67,8	2 217	-33,5	1,1	7,1
Israel	73	-83,1	298	-75,8	0,1	4,1
Japan	504	-77,4	750	-77,5	0,4	1,5
Südkorea	286	-70,2	580	-70,8	0,3	2,0
Taiwan	159	-73,6	221	-76,7	0,1	1,4
sonstige asiatische Länder	414	-74,4	1 071	-76,5	0,5	2,6
<b>Amerika</b>	<b>3 602</b>	<b>-68,4</b>	<b>7 183</b>	<b>-70,5</b>	<b>3,4</b>	<b>2,0</b>
Kanada	324	-60,4	503	-72,9	0,2	1,6
USA	2 817	-68,6	4 984	-70,9	2,4	1,8
sonstige nordamerikanische Länder	8	-93,0	67	-67,6	-	8,4
Mittelamerika und Karibik	96	-71,2	465	-34,6	0,2	4,8
Brasilien	163	-73,3	696	-56,3	0,3	4,3
sonstige südamerikanische Länder	194	-65,2	468	-83,9	0,2	2,4
<b>Australien</b>	<b>180</b>	<b>-77,7</b>	<b>503</b>	<b>-73,6</b>	<b>0,2</b>	<b>2,8</b>
<b>Neuseeland und Ozeanien</b>	<b>24</b>	<b>-88,7</b>	<b>50</b>	<b>-88,9</b>	<b>-</b>	<b>2,1</b>
<b>Ohne Angabe</b>	<b>2 829</b>	<b>-44,8</b>	<b>5 923</b>	<b>-34,3</b>	<b>2,8</b>	<b>2,1</b>

1) Veränderung gegenüber dem Vorjahreszeitraum in % – 2) Bei Übernachtungen von Gästen aus der Bundesrepublik Deutschland und dem Ausland: Anteil an allen Übernachtungen im Bundesgebiet; sonst: Anteil an allen Übernachtungen am Ausland zusammen. – 3) mittlere Aufenthaltsdauer in Tagen = Übernachtungen / Ankünfte

## Noch: 3.4 Leistung der Beherbergungsstätten nach Reisegebieten und Herkunftsländern

Januar bis Juli 2020

Reisegebiet Herkunftsland (ständiger Wohnsitz)	Ankünfte		Übernachtungen			Mittlere Aufenthalts- dauer <sup>3)</sup>
	aller Gäste	Verän- derung <sup>1)</sup>	aller Gäste	Verän- derung <sup>1)</sup>	Anteil <sup>2)</sup>	
<b>Niederrhein</b>	<b>629 434</b>	<b>-51,1</b>	<b>1 458 117</b>	<b>-43,8</b>	<b>100</b>	<b>2,3</b>
<b>Bundesrepublik Deutschland</b>	<b>523 557</b>	<b>-49,7</b>	<b>1 238 409</b>	<b>-41,8</b>	<b>84,9</b>	<b>2,4</b>
<b>Ausland</b>	<b>105 877</b>	<b>-57,2</b>	<b>219 708</b>	<b>-52,9</b>	<b>15,1</b>	<b>2,1</b>
<b>Europa</b>	<b>85 859</b>	<b>-57,2</b>	<b>179 811</b>	<b>-51,7</b>	<b>81,8</b>	<b>2,1</b>
EU-Länder	76 333	-57,3	161 252	-51,6	73,4	2,1
Belgien	6 882	-60,2	12 672	-58,4	5,8	1,8
Bulgarien	520	-72,5	1 839	-47,6	0,8	3,5
Dänemark	1 397	-64,4	2 450	-59,8	1,1	1,8
Estland	285	-58,8	464	-53,0	0,2	1,6
Finnland	352	-79,5	641	-78,8	0,3	1,8
Frankreich	5 779	-52,9	8 505	-57,1	3,9	1,5
Griechenland	504	-46,3	1 139	-43,5	0,5	2,3
Republik Irland	397	-53,3	669	-53,2	0,3	1,7
Italien	3 461	-62,3	7 699	-58,4	3,5	2,2
Kroatien	382	-53,1	1 751	-29,2	0,8	4,6
Lettland	160	-70,9	345	-61,8	0,2	2,2
Litauen	260	-58,5	1 171	-31,2	0,5	4,5
Luxemburg	969	-48,6	1 552	-49,9	0,7	1,6
Malta	55	-23,6	111	-19,0	0,1	2,0
Niederlande	34 025	-54,0	57 520	-53,6	26,2	1,7
Österreich	3 084	-57,1	7 119	-50,7	3,2	2,3
Polen	4 366	-46,7	19 283	-31,9	8,8	4,4
Portugal	451	-60,5	992	-54,0	0,5	2,2
Rumänien	1 484	-53,9	9 748	-9,9	4,4	6,6
Schweden	692	-72,3	1 246	-68,4	0,6	1,8
Slowakische Republik	554	-62,2	1 940	-50,0	0,9	3,5
Slowenien	304	-56,1	1 615	-23,7	0,7	5,3
Spanien	2 071	-67,5	3 641	-66,7	1,7	1,8
Tschechische Republik	989	-66,0	3 402	-48,6	1,5	3,4
Ungarn	586	-56,0	2 429	-21,2	1,1	4,1
Vereinigtes Königreich	6 311	-63,3	11 233	-61,3	5,1	1,8
Zypern	13	-79,4	76	-35,6	-	5,8
Island	38	-37,7	92	-33,8	-	2,4
Norwegen	454	-63,0	875	-58,7	0,4	1,9
Russland	1 152	-63,3	2 271	-65,1	1,0	2,0
Schweiz	3 737	-57,6	6 597	-55,0	3,0	1,8
Türkei	1 503	-55,0	3 244	-46,4	1,5	2,2
Ukraine	903	-48,6	1 903	-38,1	0,9	2,1
sonstige europäische Länder	1 739	-46,5	3 577	-40,2	1,6	2,1
<b>Afrika</b>	<b>446</b>	<b>-64,9</b>	<b>1 466</b>	<b>-62,5</b>	<b>0,7</b>	<b>3,3</b>
Republik Südafrika	82	-74,3	195	-70,4	0,1	2,4
sonstige afrikanische Länder	364	-61,8	1 271	-61,0	0,6	3,5
<b>Asien</b>	<b>2 805</b>	<b>-74,4</b>	<b>9 176</b>	<b>-69,0</b>	<b>4,2</b>	<b>3,3</b>
Arabische Golfstaaten	373	-74,7	2 092	-63,1	1,0	5,6
Volksrepublik China und Hongkong	889	-79,0	1 820	-82,6	0,8	2,0
Indien	293	-72,3	1 633	-48,4	0,7	5,6
Israel	141	-73,0	224	-84,2	0,1	1,6
Japan	272	-76,3	546	-77,9	0,2	2,0
Südkorea	134	-68,8	301	-61,2	0,1	2,2
Taiwan	42	-88,1	88	-90,2	-	2,1
sonstige asiatische Länder	661	-62,0	2 472	-48,2	1,1	3,7
<b>Amerika</b>	<b>2 479</b>	<b>-70,8</b>	<b>5 737</b>	<b>-69,7</b>	<b>2,6</b>	<b>2,3</b>
Kanada	178	-76,5	443	-77,6	0,2	2,5
USA	1 691	-73,3	3 916	-71,3	1,8	2,3
sonstige nordamerikanische Länder	35	-63,9	42	-82,7	-	1,2
Mittelamerika und Karibik	110	-71,3	209	-76,1	0,1	1,9
Brasilien	207	-53,9	447	-61,9	0,2	2,2
sonstige südamerikanische Länder	258	-44,5	680	-32,1	0,3	2,6
<b>Australien</b>	<b>215</b>	<b>-55,0</b>	<b>375</b>	<b>-63,5</b>	<b>0,2</b>	<b>1,7</b>
<b>Neuseeland und Ozeanien</b>	<b>21</b>	<b>-83,8</b>	<b>35</b>	<b>-85,1</b>	<b>-</b>	<b>1,7</b>
<b>Ohne Angabe</b>	<b>14 052</b>	<b>-44,8</b>	<b>23 108</b>	<b>-42,6</b>	<b>10,5</b>	<b>1,6</b>

Anmerkungen Seite 66

## Noch: 3.4 Leistung der Beherbergungsstätten nach Reisegebieten und Herkunftsländern

Januar bis Juli 2020

Reisegebiet Herkunftsland (ständiger Wohnsitz)	Ankünfte		Übernachtungen			Mittlere Aufenthalts- dauer <sup>3)</sup>
	aller Gäste	Verän- derung <sup>1)</sup>	aller Gäste	Verän- derung <sup>1)</sup>	Anteil <sup>2)</sup>	
<b>Münsterland</b>	<b>521 177</b>	<b>-47,4</b>	<b>1 335 631</b>	<b>-41,5</b>	<b>100</b>	<b>2,6</b>
<b>Bundesrepublik Deutschland</b>	<b>473 585</b>	<b>-46,2</b>	<b>1 211 164</b>	<b>-40,7</b>	<b>90,7</b>	<b>2,6</b>
<b>Ausland</b>	<b>47 592</b>	<b>-56,5</b>	<b>124 467</b>	<b>-48,6</b>	<b>9,3</b>	<b>2,6</b>
<b>Europa</b>	<b>39 408</b>	<b>-54,2</b>	<b>104 566</b>	<b>-47,2</b>	<b>84,0</b>	<b>2,7</b>
EU-Länder	35 344	-53,1	94 734	-45,8	76,1	2,7
Belgien	2 504	-45,1	4 836	-42,9	3,9	1,9
Bulgarien	143	-46,2	1 275	+6,4	1,0	8,9
Dänemark	2 224	-56,6	3 826	-49,4	3,1	1,7
Estland	46	-77,3	53	-86,7	-	1,2
Finnland	182	-72,5	348	-68,6	0,3	1,9
Frankreich	2 003	-55,2	3 582	-52,5	2,9	1,8
Griechenland	160	-55,4	651	-26,0	0,5	4,1
Republik Irland	130	-64,1	206	-72,9	0,2	1,6
Italien	1 088	-60,8	2 392	-56,5	1,9	2,2
Kroatien	107	-67,4	1 278	-60,5	1,0	11,9
Lettland	108	-47,1	527	-25,8	0,4	4,9
Litauen	300	-51,2	949	-44,8	0,8	3,2
Luxemburg	404	-50,7	688	-50,5	0,6	1,7
Malta	18	-21,7	20	-31,0	-	1,1
Niederlande	14 759	-51,3	28 975	-54,0	23,3	2,0
Österreich	1 651	-57,8	4 291	-46,1	3,4	2,6
Polen	3 223	-36,1	17 233	-16,8	13,8	5,3
Portugal	199	-57,4	440	-49,7	0,4	2,2
Rumänien	796	-42,7	10 745	-30,3	8,6	13,5
Schweden	1 092	-71,0	1 492	-69,2	1,2	1,4
Slowakische Republik	190	-45,4	1 380	-19,7	1,1	7,3
Slowenien	217	-48,3	1 441	-46,5	1,2	6,6
Spanien	728	-62,8	1 392	-67,0	1,1	1,9
Tschechische Republik	571	-40,2	1 683	-27,5	1,4	2,9
Ungarn	596	-30,8	1 414	-14,1	1,1	2,4
Vereinigtes Königreich	1 899	-63,1	3 590	-60,0	2,9	1,9
Zypern	6	-66,7	27	-18,2	-	4,5
Island	12	-76,9	19	-82,1	-	1,6
Norwegen	450	-75,3	607	-80,4	0,5	1,3
Russland	368	-73,4	916	-72,8	0,7	2,5
Schweiz	2 067	-54,4	3 872	-52,3	3,1	1,9
Türkei	211	-64,2	473	-63,5	0,4	2,2
Ukraine	202	-58,2	516	-66,2	0,4	2,6
sonstige europäische Länder	754	-57,1	3 429	-39,1	2,8	4,5
<b>Afrika</b>	<b>127</b>	<b>-74,8</b>	<b>319</b>	<b>-75,4</b>	<b>0,3</b>	<b>2,5</b>
Republik Südafrika	25	-80,9	84	-72,6	0,1	3,4
sonstige afrikanische Länder	102	-72,6	235	-76,2	0,2	2,3
<b>Asien</b>	<b>930</b>	<b>-76,0</b>	<b>3 156</b>	<b>-66,7</b>	<b>2,5</b>	<b>3,4</b>
Arabische Golfstaaten	174	-64,6	492	-47,3	0,4	2,8
Volksrepublik China und Hongkong	242	-80,9	603	-79,6	0,5	2,5
Indien	76	-79,8	403	-73,3	0,3	5,3
Israel	25	-90,8	37	-93,6	-	1,5
Japan	149	-75,7	336	-74,0	0,3	2,3
Südkorea	67	-64,6	171	-67,9	0,1	2,6
Taiwan	19	-77,6	36	-78,4	-	1,9
sonstige asiatische Länder	178	-69,6	1 078	-28,6	0,9	6,1
<b>Amerika</b>	<b>1 402</b>	<b>-73,3</b>	<b>3 562</b>	<b>-69,5</b>	<b>2,9</b>	<b>2,5</b>
Kanada	95	-76,9	235	-76,1	0,2	2,5
USA	1 056	-73,8	2 488	-69,7	2,0	2,4
sonstige nordamerikanische Länder	13	-62,9	22	-67,6	-	1,7
Mittelamerika und Karibik	84	-46,8	161	-63,2	0,1	1,9
Brasilien	61	-80,2	402	-61,4	0,3	6,6
sonstige südamerikanische Länder	93	-69,1	254	-73,2	0,2	2,7
<b>Australien</b>	<b>80</b>	<b>-79,3</b>	<b>260</b>	<b>-75,3</b>	<b>0,2</b>	<b>3,3</b>
<b>Neuseeland und Ozeanien</b>	<b>20</b>	<b>-75,6</b>	<b>42</b>	<b>-74,7</b>	<b>-</b>	<b>2,1</b>
<b>Ohne Angabe</b>	<b>5 625</b>	<b>-58,1</b>	<b>12 562</b>	<b>-38,6</b>	<b>10,1</b>	<b>2,2</b>

## Noch: 3.4 Leistung der Beherbergungsstätten nach Reisegebieten und Herkunftsländern

Januar bis Juli 2020

Reisegebiet Herkunftsland (ständiger Wohnsitz)	Ankünfte		Übernachtungen			Mittlere Aufenthalts- dauer <sup>3)</sup>
	aller Gäste	Verän- derung <sup>1)</sup>	aller Gäste	Verän- derung <sup>1)</sup>	Anteil <sup>2)</sup>	
<b>Teutoburger Wald</b>	<b>638 729</b>	<b>-47,9</b>	<b>2 548 117</b>	<b>-36,8</b>	<b>100</b>	<b>4,0</b>
<b>Bundesrepublik Deutschland</b>	<b>582 021</b>	<b>-46,3</b>	<b>2 400 825</b>	<b>-34,9</b>	<b>94,2</b>	<b>4,1</b>
<b>Ausland</b>	<b>56 708</b>	<b>-60,5</b>	<b>147 292</b>	<b>-57,6</b>	<b>5,8</b>	<b>2,6</b>
<b>Europa</b>	<b>42 640</b>	<b>-60,8</b>	<b>116 264</b>	<b>-57,3</b>	<b>78,9</b>	<b>2,7</b>
EU-Länder	36 525	-60,8	100 925	-57,3	68,5	2,8
Belgien	2 481	-57,3	4 778	-62,1	3,2	1,9
Bulgarien	111	-69,0	244	-62,9	0,2	2,2
Dänemark	1 785	-61,3	3 158	-65,9	2,1	1,8
Estland	79	-65,7	148	-65,8	0,1	1,9
Finnland	252	-72,7	723	-55,0	0,5	2,9
Frankreich	2 411	-61,0	4 971	-58,3	3,4	2,1
Griechenland	183	-56,0	581	-61,5	0,4	3,2
Republik Irland	224	-64,0	404	-75,0	0,3	1,8
Italien	1 342	-64,9	3 217	-59,5	2,2	2,4
Kroatien	191	-39,9	623	-71,6	0,4	3,3
Lettland	115	-70,4	297	-62,7	0,2	2,6
Litauen	231	-43,7	415	-44,7	0,3	1,8
Luxemburg	309	-56,8	687	-53,7	0,5	2,2
Malta	5	-88,1	21	-81,3	-	4,2
Niederlande	13 295	-59,6	37 075	-59,2	25,2	2,8
Österreich	2 499	-56,5	5 949	-48,5	4,0	2,4
Polen	3 844	-50,2	16 158	-41,0	11,0	4,2
Portugal	226	-65,4	886	-61,6	0,6	3,9
Rumänien	575	-57,5	2 059	-55,5	1,4	3,6
Schweden	559	-79,1	1 218	-73,9	0,8	2,2
Slowakische Republik	400	-37,1	1 502	-20,7	1,0	3,8
Slowenien	179	-51,6	693	-46,7	0,5	3,9
Spanien	904	-72,8	2 163	-72,1	1,5	2,4
Tschechische Republik	1 237	-54,2	5 189	-38,4	3,5	4,2
Ungarn	402	-64,6	2 240	-41,7	1,5	5,6
Vereinigtes Königreich	2 659	-70,5	5 477	-70,5	3,7	2,1
Zypern	27	-32,5	49	-47,9	-	1,8
Island	28	-58,8	71	-43,2	-	2,5
Norwegen	203	-79,1	328	-80,1	0,2	1,6
Russland	926	-61,7	2 431	-56,3	1,7	2,6
Schweiz	2 518	-59,4	5 044	-58,4	3,4	2,0
Türkei	521	-58,5	1 550	-48,1	1,1	3,0
Ukraine	359	-45,5	848	-41,8	0,6	2,4
sonstige europäische Länder	1 560	-62,0	5 067	-59,4	3,4	3,2
<b>Afrika</b>	<b>230</b>	<b>-72,1</b>	<b>1 865</b>	<b>-46,1</b>	<b>1,3</b>	<b>8,1</b>
Republik Südafrika	65	-77,7	130	-86,2	0,1	2,0
sonstige afrikanische Länder	165	-69,0	1 735	-31,0	1,2	10,5
<b>Asien</b>	<b>1 650</b>	<b>-77,8</b>	<b>7 490</b>	<b>-65,2</b>	<b>5,1</b>	<b>4,5</b>
Arabische Golfstaaten	157	-61,7	1 765	-31,4	1,2	11,2
Volksrepublik China und Hongkong	345	-88,7	1 011	-85,7	0,7	2,9
Indien	194	-65,0	1 137	-42,7	0,8	5,9
Israel	73	-79,0	173	-76,2	0,1	2,4
Japan	221	-80,8	783	-77,8	0,5	3,5
Südkorea	70	-76,7	365	-78,8	0,2	5,2
Taiwan	23	-91,1	187	-63,0	0,1	8,1
sonstige asiatische Länder	567	-57,4	2 069	-39,9	1,4	3,6
<b>Amerika</b>	<b>1 525</b>	<b>-78,6</b>	<b>4 255</b>	<b>-74,9</b>	<b>2,9</b>	<b>2,8</b>
Kanada	110	-82,3	381	-74,1	0,3	3,5
USA	980	-80,7	2 423	-78,5	1,6	2,5
sonstige nordamerikanische Länder	19	-80,6	66	-63,9	-	3,5
Mittelamerika und Karibik	125	-55,0	391	-65,3	0,3	3,1
Brasilien	105	-80,8	442	-72,0	0,3	4,2
sonstige südamerikanische Länder	186	-63,3	552	-59,8	0,4	3,0
<b>Australien</b>	<b>76</b>	<b>-86,6</b>	<b>210</b>	<b>-84,2</b>	<b>0,1</b>	<b>2,8</b>
<b>Neuseeland und Ozeanien</b>	<b>18</b>	<b>-80,9</b>	<b>43</b>	<b>-78,6</b>	<b>-</b>	<b>2,4</b>
<b>Ohne Angabe</b>	<b>10 569</b>	<b>-43,9</b>	<b>17 165</b>	<b>-44,8</b>	<b>11,7</b>	<b>1,6</b>

Anmerkungen Seite 66

## Noch: 3.4 Leistung der Beherbergungsstätten nach Reisegebieten und Herkunftsländern

Januar bis Juli 2020

Reisegebiet Herkunftsland (ständiger Wohnsitz)	Ankünfte		Übernachtungen			Mittlere Aufenthalts- dauer <sup>3)</sup>
	aller Gäste	Verän- derung <sup>1)</sup>	aller Gäste	Verän- derung <sup>1)</sup>	Anteil <sup>2)</sup>	
<b>Sauerland</b>	<b>753 769</b>	<b>-41,3</b>	<b>2 569 931</b>	<b>-35,0</b>	<b>100</b>	<b>3,4</b>
<b>Bundesrepublik Deutschland</b>	<b>604 445</b>	<b>-40,8</b>	<b>2 070 913</b>	<b>-33,4</b>	<b>80,6</b>	<b>3,4</b>
<b>Ausland</b>	<b>149 324</b>	<b>-43,2</b>	<b>499 018</b>	<b>-40,7</b>	<b>19,4</b>	<b>3,3</b>
<b>Europa</b>	<b>143 470</b>	<b>-42,1</b>	<b>484 848</b>	<b>-39,7</b>	<b>97,2</b>	<b>3,4</b>
EU-Länder	139 875	-41,7	472 763	-39,5	94,7	3,4
Belgien	15 426	-44,2	51 545	-42,0	10,3	3,3
Bulgarien	183	-37,1	943	-57,4	0,2	5,2
Dänemark	4 468	-30,5	17 093	-22,0	3,4	3,8
Estland	21	-66,7	36	-79,3	-	1,7
Finnland	124	-66,0	274	-54,2	0,1	2,2
Frankreich	1 209	-65,3	2 956	-63,6	0,6	2,4
Griechenland	82	-56,8	204	-60,4	-	2,5
Republik Irland	198	-41,9	471	-45,0	0,1	2,4
Italien	1 186	-45,0	4 225	-21,9	0,8	3,6
Kroatien	95	-57,2	250	-74,7	0,1	2,6
Lettland	54	-46,5	170	-56,6	-	3,1
Litauen	113	-45,4	534	-56,2	0,1	4,7
Luxemburg	309	-30,2	849	-26,0	0,2	2,7
Malta	6	-76,9	16	-74,2	-	2,7
Niederlande	107 549	-40,4	357 170	-39,8	71,6	3,3
Österreich	1 826	-49,3	4 361	-52,3	0,9	2,4
Polen	2 364	-41,3	9 900	-30,4	2,0	4,2
Portugal	229	-67,4	537	-83,0	0,1	2,3
Rumänien	301	-38,6	3 865	+25,3	0,8	12,8
Schweden	258	-74,0	540	-70,8	0,1	2,1
Slowakische Republik	242	-30,9	1 281	-32,4	0,3	5,3
Slowenien	155	-46,9	794	-16,3	0,2	5,1
Spanien	583	-53,5	1 629	-40,5	0,3	2,8
Tschechische Republik	740	-52,3	2 433	-28,2	0,5	3,3
Ungarn	617	-8,6	5 865	+21,0	1,2	9,5
Vereinigtes Königreich	1 511	-60,0	4 789	-52,5	1,0	3,2
Zypern	26	-	33	-92,5	-	1,3
Island	10	-84,1	13	-90,0	-	1,3
Norwegen	107	-88,8	234	-91,3	-	2,2
Russland	219	-69,1	939	-53,8	0,2	4,3
Schweiz	1 604	-48,5	4 079	-41,4	0,8	2,5
Türkei	266	-51,5	1 170	-9,5	0,2	4,4
Ukraine	82	-60,4	154	-79,4	-	1,9
sonstige europäische Länder	1 307	-42,6	5 496	-32,8	1,1	4,2
<b>Afrika</b>	<b>99</b>	<b>-65,6</b>	<b>181</b>	<b>-73,8</b>	<b>-</b>	<b>1,8</b>
Republik Südafrika	20	-83,1	41	-78,4	-	2,1
sonstige afrikanische Länder	79	-53,5	140	-72,1	-	1,8
<b>Asien</b>	<b>709</b>	<b>-76,6</b>	<b>3 657</b>	<b>-71,6</b>	<b>0,7</b>	<b>5,2</b>
Arabische Golfstaaten	48	-76,0	122	-82,6	-	2,5
Volksrepublik China und Hongkong	234	-83,3	1 056	-74,1	0,2	4,5
Indien	45	-79,4	160	-83,1	-	3,6
Israel	16	-86,2	30	-90,6	-	1,9
Japan	114	-72,1	371	-62,4	0,1	3,3
Südkorea	56	-65,0	321	-51,4	0,1	5,7
Taiwan	21	-85,2	42	-90,7	-	2,0
sonstige asiatische Länder	175	-54,1	1 555	-67,1	0,3	8,9
<b>Amerika</b>	<b>671</b>	<b>-75,4</b>	<b>1 897</b>	<b>-73,3</b>	<b>0,4</b>	<b>2,8</b>
Kanada	64	-80,7	309	-72,1	0,1	4,8
USA	450	-74,3	1 087	-76,1	0,2	2,4
sonstige nordamerikanische Länder	8	-83,3	41	-55,4	-	5,1
Mittelamerika und Karibik	65	-79,7	224	-67,4	-	3,4
Brasilien	50	-73,8	135	-72,8	-	2,7
sonstige südamerikanische Länder	34	-58,5	101	-41,6	-	3,0
<b>Australien</b>	<b>38</b>	<b>-77,5</b>	<b>113</b>	<b>-74,0</b>	<b>-</b>	<b>3,0</b>
<b>Neuseeland und Ozeanien</b>	<b>3</b>	<b>-91,4</b>	<b>9</b>	<b>-85,2</b>	<b>-</b>	<b>3,0</b>
<b>Ohne Angabe</b>	<b>4 334</b>	<b>-51,4</b>	<b>8 313</b>	<b>-49,2</b>	<b>1,7</b>	<b>1,9</b>

## Noch: 3.4 Leistung der Beherbergungsstätten nach Reisegebieten und Herkunftsländern

Januar bis Juli 2020

Reisegebiet Herkunftsland (ständiger Wohnsitz)	Ankünfte		Übernachtungen			Mittlere Aufenthalts- dauer <sup>3)</sup>
	aller Gäste	Verän- derung <sup>1)</sup>	aller Gäste	Verän- derung <sup>1)</sup>	Anteil <sup>2)</sup>	
<b>Siegerland-Wittgenstein</b>	<b>71 691</b>	<b>-51,7</b>	<b>284 816</b>	<b>-40,7</b>	<b>100</b>	<b>4,0</b>
<b>Bundesrepublik Deutschland</b>	<b>58 577</b>	<b>-50,2</b>	<b>254 664</b>	<b>-38,2</b>	<b>89,4</b>	<b>4,3</b>
<b>Ausland</b>	<b>13 114</b>	<b>-57,5</b>	<b>30 152</b>	<b>-55,8</b>	<b>10,6</b>	<b>2,3</b>
<b>Europa</b>	<b>10 404</b>	<b>-55,0</b>	<b>24 563</b>	<b>-52,4</b>	<b>81,5</b>	<b>2,4</b>
EU-Länder	9 550	-54,2	23 151	-51,1	76,8	2,4
Belgien	755	-39,5	1 536	-41,5	5,1	2,0
Bulgarien	59	+13,5	166	+78,5	0,6	2,8
Dänemark	154	-70,2	245	-68,0	0,8	1,6
Estland	17	-45,2	32	-22,0	0,1	1,9
Finnland	56	-53,7	63	-71,9	0,2	1,1
Frankreich	519	-48,3	842	-51,2	2,8	1,6
Griechenland	23	-77,5	145	-28,9	0,5	6,3
Republik Irland	24	-66,2	35	-69,6	0,1	1,5
Italien	341	-60,5	981	-39,7	3,3	2,9
Kroatien	34	-72,1	58	-78,4	0,2	1,7
Lettland	36	+80,0	488	x	1,6	13,6
Litauen	31	-50,0	49	-53,3	0,2	1,6
Luxemburg	32	-52,9	45	-62,2	0,1	1,4
Malta	-	-	-	-	-	-
Niederlande	5 408	-50,9	14 207	-50,9	47,1	2,6
Österreich	559	-53,8	1 044	-46,6	3,5	1,9
Polen	481	-54,9	1 297	-44,7	4,3	2,7
Portugal	13	-81,9	18	-87,1	0,1	1,4
Rumänien	99	-59,3	158	-49,4	0,5	1,6
Schweden	108	-69,1	146	-74,9	0,5	1,4
Slowakische Republik	56	-52,5	143	-17,8	0,5	2,6
Slowenien	50	-54,5	189	-38,8	0,6	3,8
Spanien	138	-64,1	216	-67,4	0,7	1,6
Tschechische Republik	186	-69,0	399	-68,5	1,3	2,1
Ungarn	56	-85,1	180	-84,4	0,6	3,2
Vereinigtes Königreich	312	-69,6	463	-70,8	1,5	1,5
Zypern	3	+200,0	6	-14,3	-	2,0
Island	2	-33,3	2	-66,7	-	1,0
Norwegen	27	-84,5	34	-87,9	0,1	1,3
Russland	132	-61,1	203	-68,7	0,7	1,5
Schweiz	510	-57,1	863	-62,5	2,9	1,7
Türkei	99	-51,7	191	-56,3	0,6	1,9
Ukraine	46	-75,9	64	-83,0	0,2	1,4
sonstige europäische Länder	38	-75,6	55	-78,1	0,2	1,4
<b>Afrika</b>	<b>53</b>	<b>-67,7</b>	<b>358</b>	<b>-13,9</b>	<b>1,2</b>	<b>6,8</b>
Republik Südafrika	10	-81,5	17	-85,6	0,1	1,7
sonstige afrikanische Länder	43	-60,9	341	+14,4	1,1	7,9
<b>Asien</b>	<b>339</b>	<b>-80,2</b>	<b>599</b>	<b>-82,3</b>	<b>2,0</b>	<b>1,8</b>
Arabische Golfstaaten	38	-63,8	46	-72,9	0,2	1,2
Volksrepublik China und Hongkong	57	-89,9	131	-89,7	0,4	2,3
Indien	36	-76,9	92	-81,2	0,3	2,6
Israel	11	-84,9	24	-80,6	0,1	2,2
Japan	65	-84,7	89	-85,3	0,3	1,4
Südkorea	45	-74,0	79	-77,5	0,3	1,8
Taiwan	33	-29,8	57	+14,0	0,2	1,7
sonstige asiatische Länder	54	-67,7	81	-74,7	0,3	1,5
<b>Amerika</b>	<b>612</b>	<b>-58,1</b>	<b>1 469</b>	<b>-52,1</b>	<b>4,9</b>	<b>2,4</b>
Kanada	40	-55,6	54	-68,8	0,2	1,4
USA	495	-56,8	1 245	-48,6	4,1	2,5
sonstige nordamerikanische Länder	4	-73,3	44	-31,3	0,1	11,0
Mittelamerika und Karibik	33	-54,2	61	-57,9	0,2	1,8
Brasilien	33	-63,3	46	-69,3	0,2	1,4
sonstige südamerikanische Länder	7	-86,0	19	-83,0	0,1	2,7
<b>Australien</b>	<b>15</b>	<b>-87,1</b>	<b>18</b>	<b>-90,7</b>	<b>0,1</b>	<b>1,2</b>
<b>Neuseeland und Ozeanien</b>	<b>8</b>	<b>-52,9</b>	<b>13</b>	<b>-51,9</b>	<b>-</b>	<b>1,6</b>
<b>Ohne Angabe</b>	<b>1 683</b>	<b>-60,4</b>	<b>3 132</b>	<b>-66,9</b>	<b>10,4</b>	<b>1,9</b>

Anmerkungen Seite 66



## Noch: 3.4 Leistung der Beherbergungsstätten nach Reisegebieten und Herkunftsländern

Januar bis Juli 2020

Reisegebiet Herkunftsland (ständiger Wohnsitz)	Ankünfte		Übernachtungen			Mittlere Aufenthalts- dauer <sup>3)</sup>
	aller Gäste	Verän- derung <sup>1)</sup>	aller Gäste	Verän- derung <sup>1)</sup>	Anteil <sup>2)</sup>	
<b>Bergisches Land</b>	<b>166 929</b>	<b>-55,9</b>	<b>532 749</b>	<b>-44,7</b>	<b>100</b>	<b>3,2</b>
<b>Bundesrepublik Deutschland</b>	<b>147 576</b>	<b>-55,0</b>	<b>486 335</b>	<b>-42,8</b>	<b>91,3</b>	<b>3,3</b>
<b>Ausland</b>	<b>19 353</b>	<b>-61,7</b>	<b>46 414</b>	<b>-58,7</b>	<b>8,7</b>	<b>2,4</b>
<b>Europa</b>	<b>15 592</b>	<b>-56,3</b>	<b>37 899</b>	<b>-52,9</b>	<b>81,7</b>	<b>2,4</b>
EU-Länder	13 894	-55,3	33 874	-52,1	73,0	2,4
Belgien	1 279	-58,8	2 338	-59,4	5,0	1,8
Bulgarien	73	-76,1	307	-68,8	0,7	4,2
Dänemark	345	-65,2	537	-67,6	1,2	1,6
Estland	26	-61,8	189	+85,3	0,4	7,3
Finnland	67	-72,4	122	-70,0	0,3	1,8
Frankreich	921	-58,0	1 510	-62,8	3,3	1,6
Griechenland	47	-77,2	102	-82,5	0,2	2,2
Republik Irland	131	+10,1	626	+116,6	1,3	4,8
Italien	549	-74,7	1 116	-76,9	2,4	2,0
Kroatien	97	-21,8	184	-47,7	0,4	1,9
Lettland	34	-67,0	75	-55,4	0,2	2,2
Litauen	73	-50,0	121	-56,5	0,3	1,7
Luxemburg	290	-50,4	2 331	-33,8	5,0	8,0
Malta	2	-66,7	3	-66,7	-	1,5
Niederlande	4 878	-49,0	8 542	-54,3	18,4	1,8
Österreich	1 173	-36,5	3 125	-20,5	6,7	2,7
Polen	867	-58,3	3 186	-59,1	6,9	3,7
Portugal	346	+8,5	445	-19,1	1,0	1,3
Rumänien	279	-12,3	2 098	+40,7	4,5	7,5
Schweden	200	-73,3	474	-69,3	1,0	2,4
Slowakische Republik	154	-53,9	398	-60,6	0,9	2,6
Slowenien	104	-50,9	1 373	+21,4	3,0	13,2
Spanien	408	-66,2	1 376	-57,4	3,0	3,4
Tschechische Republik	275	-58,5	876	-46,3	1,9	3,2
Ungarn	178	-63,0	326	-74,9	0,7	1,8
Vereinigtes Königreich	1 093	-62,8	2 083	-61,3	4,5	1,9
Zypern	5	-50,0	11	-50,0	-	2,2
Island	14	-46,2	25	-34,2	0,1	1,8
Norwegen	76	-68,5	144	-64,0	0,3	1,9
Russland	171	-83,9	334	-85,0	0,7	2,0
Schweiz	955	-55,8	2 001	-49,2	4,3	2,1
Türkei	217	-48,7	716	-36,0	1,5	3,3
Ukraine	118	-63,2	212	-84,4	0,5	1,8
sonstige europäische Länder	147	-54,5	593	-21,1	1,3	4,0
<b>Afrika</b>	<b>86</b>	<b>-57,4</b>	<b>278</b>	<b>-61,3</b>	<b>0,6</b>	<b>3,2</b>
Republik Südafrika	28	-63,6	125	-58,1	0,3	4,5
sonstige afrikanische Länder	58	-53,6	153	-63,6	0,3	2,6
<b>Asien</b>	<b>1 326</b>	<b>-83,3</b>	<b>3 204</b>	<b>-81,3</b>	<b>6,9</b>	<b>2,4</b>
Arabische Golfstaaten	51	-70,2	141	-66,3	0,3	2,8
Volksrepublik China und Hongkong	496	-84,5	1 118	-83,3	2,4	2,3
Indien	152	-90,2	419	-88,7	0,9	2,8
Israel	30	-72,7	55	-82,1	0,1	1,8
Japan	362	-47,5	802	-42,1	1,7	2,2
Südkorea	32	-96,3	73	-95,4	0,2	2,3
Taiwan	8	-94,6	29	-90,1	0,1	3,6
sonstige asiatische Länder	195	-83,9	567	-79,1	1,2	2,9
<b>Amerika</b>	<b>613</b>	<b>-75,5</b>	<b>1 996</b>	<b>-67,1</b>	<b>4,3</b>	<b>3,3</b>
Kanada	40	-76,3	177	-58,8	0,4	4,4
USA	413	-76,5	1 083	-73,7	2,3	2,6
sonstige nordamerikanische Länder	2	-89,5	7	-82,9	-	3,5
Mittelamerika und Karibik	42	-74,4	108	-77,4	0,2	2,6
Brasilien	55	-76,8	138	-74,9	0,3	2,5
sonstige südamerikanische Länder	61	-61,1	483	+7,1	1,0	7,9
<b>Australien</b>	<b>28</b>	<b>-85,7</b>	<b>47</b>	<b>-87,6</b>	<b>0,1</b>	<b>1,7</b>
<b>Neuseeland und Ozeanien</b>	<b>4</b>	<b>-90,7</b>	<b>6</b>	<b>-92,9</b>	<b>-</b>	<b>1,5</b>
<b>Ohne Angabe</b>	<b>1 704</b>	<b>-57,3</b>	<b>2 984</b>	<b>-60,3</b>	<b>6,4</b>	<b>1,8</b>

## Noch: 3.4 Leistung der Beherbergungsstätten nach Reisegebieten und Herkunftsländern

Januar bis Juli 2020

Reisegebiet Herkunftsland (ständiger Wohnsitz)	Ankünfte		Übernachtungen			Mittlere Aufenthalts- dauer <sup>3)</sup>
	aller Gäste	Verän- derung <sup>1)</sup>	aller Gäste	Verän- derung <sup>1)</sup>	Anteil <sup>2)</sup>	
<b>Bonn und Rhein-Sieg-Kreis</b>	<b>400 302</b>	<b>-54,6</b>	<b>846 188</b>	<b>-51,0</b>	<b>100</b>	<b>2,1</b>
<b>Bundesrepublik Deutschland</b>	<b>348 471</b>	<b>-52,5</b>	<b>729 233</b>	<b>-48,3</b>	<b>86,2</b>	<b>2,1</b>
<b>Ausland</b>	<b>51 831</b>	<b>-65,0</b>	<b>116 955</b>	<b>-62,8</b>	<b>13,8</b>	<b>2,3</b>
<b>Europa</b>	<b>40 062</b>	<b>-61,6</b>	<b>87 822</b>	<b>-58,1</b>	<b>75,1</b>	<b>2,2</b>
EU-Länder	34 572	-61,0	74 401	-57,9	63,6	2,2
Belgien	4 595	-58,9	8 892	-58,7	7,6	1,9
Bulgarien	253	-39,5	821	-15,6	0,7	3,2
Dänemark	833	-50,2	1 504	-50,3	1,3	1,8
Estland	47	-64,9	89	-67,2	0,1	1,9
Finnland	277	-60,9	480	-67,0	0,4	1,7
Frankreich	2 706	-62,3	5 370	-60,2	4,6	2,0
Griechenland	242	-72,1	506	-73,6	0,4	2,1
Republik Irland	267	-66,2	438	-71,9	0,4	1,6
Italien	1 707	-67,6	3 817	-65,0	3,3	2,2
Kroatien	183	-71,3	516	-70,6	0,4	2,8
Lettland	66	-62,7	134	-68,4	0,1	2,0
Litauen	129	-48,6	287	-52,2	0,2	2,2
Luxemburg	861	-57,2	1 487	-53,6	1,3	1,7
Malta	69	+19,0	130	+7,4	0,1	1,9
Niederlande	9 446	-55,7	16 540	-55,5	14,1	1,8
Österreich	2 317	-61,3	5 107	-56,4	4,4	2,2
Polen	1 698	-51,7	8 962	-34,5	7,7	5,3
Portugal	238	-62,4	884	-39,4	0,8	3,7
Rumänien	465	-56,6	1 570	-35,1	1,3	3,4
Schweden	430	-71,3	787	-70,4	0,7	1,8
Slowakische Republik	250	-70,9	1 916	-37,4	1,6	7,7
Slowenien	144	-59,3	268	-69,3	0,2	1,9
Spanien	1 146	-68,5	2 280	-68,6	1,9	2,0
Tschechische Republik	847	-65,0	1 673	-63,3	1,4	2,0
Ungarn	501	-68,3	1 681	-55,3	1,4	3,4
Vereinigtes Königreich	4 840	-66,0	8 231	-68,9	7,0	1,7
Zypern	15	-76,2	31	-83,3	-	2,1
Island	13	-85,6	26	-85,9	-	2,0
Norwegen	147	-82,6	349	-80,1	0,3	2,4
Russland	766	-77,5	2 112	-72,7	1,8	2,8
Schweiz	3 458	-55,5	6 912	-54,0	5,9	2,0
Türkei	378	-70,4	821	-72,2	0,7	2,2
Ukraine	186	-71,6	517	-68,9	0,4	2,8
sonstige europäische Länder	542	-68,7	2 684	-28,8	2,3	5,0
<b>Afrika</b>	<b>586</b>	<b>-77,0</b>	<b>2 149</b>	<b>-70,9</b>	<b>1,8</b>	<b>3,7</b>
Republik Südafrika	94	-80,6	347	-70,8	0,3	3,7
sonstige afrikanische Länder	492	-76,1	1 802	-70,9	1,5	3,7
<b>Asien</b>	<b>3 529</b>	<b>-79,1</b>	<b>10 341</b>	<b>-77,2</b>	<b>8,8</b>	<b>2,9</b>
Arabische Golfstaaten	1 018	-71,5	2 708	-69,2	2,3	2,7
Volksrepublik China und Hongkong	718	-85,0	2 372	-83,4	2,0	3,3
Indien	338	-78,2	1 294	-67,0	1,1	3,8
Israel	134	-77,4	269	-79,1	0,2	2,0
Japan	322	-82,4	1 224	-73,1	1,0	3,8
Südkorea	175	-83,3	408	-78,5	0,3	2,3
Taiwan	119	-75,1	226	-74,1	0,2	1,9
sonstige asiatische Länder	705	-76,9	1 840	-81,1	1,6	2,6
<b>Amerika</b>	<b>4 049</b>	<b>-74,8</b>	<b>9 714</b>	<b>-72,6</b>	<b>8,3</b>	<b>2,4</b>
Kanada	188	-87,6	655	-80,2	0,6	3,5
USA	3 236	-72,7	7 219	-71,2	6,2	2,2
sonstige nordamerikanische Länder	14	-78,8	71	-46,6	0,1	5,1
Mittelamerika und Karibik	131	-77,3	354	-77,3	0,3	2,7
Brasilien	268	-72,4	821	-66,8	0,7	3,1
sonstige südamerikanische Länder	212	-79,7	594	-79,6	0,5	2,8
<b>Australien</b>	<b>144</b>	<b>-83,2</b>	<b>395</b>	<b>-83,3</b>	<b>0,3</b>	<b>2,7</b>
<b>Neuseeland und Ozeanien</b>	<b>47</b>	<b>-80,1</b>	<b>180</b>	<b>-80,6</b>	<b>0,2</b>	<b>3,8</b>
<b>Ohne Angabe</b>	<b>3 414</b>	<b>-52,5</b>	<b>6 354</b>	<b>-51,1</b>	<b>5,4</b>	<b>1,9</b>

Anmerkungen Seite 66

## Noch: 3.4 Leistung der Beherbergungsstätten nach Reisegebieten und Herkunftsländern

Januar bis Juli 2020

Reisegebiet Herkunftsland (ständiger Wohnsitz)	Ankünfte		Übernachtungen			Mittlere Aufenthalts- dauer <sup>3)</sup>
	aller Gäste	Verän- derung <sup>1)</sup>	aller Gäste	Verän- derung <sup>1)</sup>	Anteil <sup>2)</sup>	
<b>Köln und Rhein-Erft-Kreis</b>	<b>1 061 707</b>	<b>-56,7</b>	<b>2 130 471</b>	<b>-52,4</b>	<b>100</b>	<b>2,0</b>
<b>Bundesrepublik Deutschland</b>	<b>805 457</b>	<b>-53,1</b>	<b>1 609 188</b>	<b>-48,3</b>	<b>75,5</b>	<b>2,0</b>
<b>Ausland</b>	<b>256 250</b>	<b>-65,0</b>	<b>521 283</b>	<b>-61,7</b>	<b>24,5</b>	<b>2,0</b>
<b>Europa</b>	<b>186 559</b>	<b>-60,7</b>	<b>367 084</b>	<b>-58,0</b>	<b>70,4</b>	<b>2,0</b>
EU-Länder	151 242	-61,6	293 321	-58,9	56,3	1,9
Belgien	19 049	-58,0	29 584	-56,7	5,7	1,6
Bulgarien	882	-61,2	3 038	-52,3	0,6	3,4
Dänemark	4 046	-61,2	8 279	-59,4	1,6	2,0
Estland	283	-70,8	548	-70,1	0,1	1,9
Finnland	1 027	-73,3	2 119	-72,4	0,4	2,1
Frankreich	13 551	-61,5	22 758	-61,2	4,4	1,7
Griechenland	1 492	-56,2	3 789	-51,1	0,7	2,5
Republik Irland	2 030	-67,4	3 901	-67,0	0,7	1,9
Italien	11 410	-64,1	25 197	-61,5	4,8	2,2
Kroatien	906	-63,5	2 967	-52,3	0,6	3,3
Lettland	419	-67,6	879	-59,7	0,2	2,1
Litauen	1 050	-38,3	2 622	-26,4	0,5	2,5
Luxemburg	5 836	-59,9	8 835	-57,0	1,7	1,5
Malta	263	-59,8	624	-57,4	0,1	2,4
Niederlande	31 405	-56,0	51 322	-55,0	9,8	1,6
Österreich	9 484	-60,0	18 541	-58,1	3,6	2,0
Polen	6 984	-53,8	24 594	-37,0	4,7	3,5
Portugal	1 834	-60,0	7 258	-22,8	1,4	4,0
Rumänien	2 427	-56,3	5 915	-54,7	1,1	2,4
Schweden	2 090	-75,1	4 240	-72,9	0,8	2,0
Slowakische Republik	690	-63,3	1 594	-60,0	0,3	2,3
Slowenien	537	-60,0	1 431	-51,6	0,3	2,7
Spanien	9 997	-63,3	19 967	-62,3	3,8	2,0
Tschechische Republik	1 526	-67,3	2 896	-65,9	0,6	1,9
Ungarn	1 058	-83,8	2 811	-79,2	0,5	2,7
Vereinigtes Königreich	20 755	-67,0	37 089	-67,3	7,1	1,8
Zypern	211	-55,7	523	-46,0	0,1	2,5
Island	210	-76,9	405	-78,4	0,1	1,9
Norwegen	947	-75,7	1 815	-76,3	0,3	1,9
Russland	5 303	-65,8	12 081	-62,5	2,3	2,3
Schweiz	15 082	-55,1	28 625	-53,5	5,5	1,9
Türkei	5 055	-57,3	9 671	-56,9	1,9	1,9
Ukraine	1 728	-57,5	3 498	-59,4	0,7	2,0
sonstige europäische Länder	6 992	-34,6	17 668	-29,1	3,4	2,5
<b>Afrika</b>	<b>1 855</b>	<b>-71,3</b>	<b>12 710</b>	<b>-30,1</b>	<b>2,4</b>	<b>6,9</b>
Republik Südafrika	294	-79,4	730	-74,8	0,1	2,5
sonstige afrikanische Länder	1 561	-69,0	11 980	-21,6	2,3	7,7
<b>Asien</b>	<b>19 909</b>	<b>-75,6</b>	<b>53 911</b>	<b>-67,8</b>	<b>10,3</b>	<b>2,7</b>
Arabische Golfstaaten	1 873	-76,2	6 756	-66,5	1,3	3,6
Volksrepublik China und Hongkong	6 184	-78,0	13 734	-75,0	2,6	2,2
Indien	1 743	-78,0	5 036	-67,0	1,0	2,9
Israel	962	-73,3	1 978	-75,3	0,4	2,1
Japan	3 461	-69,3	7 053	-66,5	1,4	2,0
Südkorea	1 281	-67,5	3 056	-64,0	0,6	2,4
Taiwan	892	-79,8	1 910	-75,9	0,4	2,1
sonstige asiatische Länder	3 513	-75,8	14 388	-54,3	2,8	4,1
<b>Amerika</b>	<b>30 449</b>	<b>-66,4</b>	<b>58 589</b>	<b>-65,3</b>	<b>11,2</b>	<b>1,9</b>
Kanada	1 665	-74,2	2 974	-75,0	0,6	1,8
USA	24 463	-64,0	44 252	-63,8	8,5	1,8
sonstige nordamerikanische Länder	115	-82,9	264	-77,3	0,1	2,3
Mittelamerika und Karibik	885	-75,5	2 180	-72,1	0,4	2,5
Brasilien	1 774	-74,3	4 481	-69,7	0,9	2,5
sonstige südamerikanische Länder	1 547	-69,4	4 438	-58,4	0,9	2,9
<b>Australien</b>	<b>1 366</b>	<b>-76,3</b>	<b>2 776</b>	<b>-75,6</b>	<b>0,5</b>	<b>2,0</b>
<b>Neuseeland und Ozeanien</b>	<b>346</b>	<b>-74,8</b>	<b>623</b>	<b>-76,3</b>	<b>0,1</b>	<b>1,8</b>
<b>Ohne Angabe</b>	<b>15 766</b>	<b>-78,1</b>	<b>25 590</b>	<b>-78,4</b>	<b>4,9</b>	<b>1,6</b>

## Noch: 3.4 Leistung der Beherbergungsstätten nach Reisegebieten und Herkunftsländern

Januar bis Juli 2020

Reisegebiet Herkunftsland (ständiger Wohnsitz)	Ankünfte		Übernachtungen			Mittlere Aufenthalts- dauer <sup>3)</sup>
	aller Gäste	Verän- derung <sup>1)</sup>	aller Gäste	Verän- derung <sup>1)</sup>	Anteil <sup>2)</sup>	
<b>Düsseldorf und Kreis Mettmann</b>	<b>867 936</b>	<b>-58,2</b>	<b>1 494 678</b>	<b>-56,4</b>	<b>100</b>	<b>1,7</b>
<b>Bundesrepublik Deutschland</b>	<b>607 057</b>	<b>-56,0</b>	<b>1 015 295</b>	<b>-53,5</b>	<b>67,9</b>	<b>1,7</b>
<b>Ausland</b>	<b>260 879</b>	<b>-62,6</b>	<b>479 383</b>	<b>-61,3</b>	<b>32,1</b>	<b>1,8</b>
<b>Europa</b>	<b>193 270</b>	<b>-58,2</b>	<b>353 109</b>	<b>-55,9</b>	<b>73,7</b>	<b>1,8</b>
EU-Länder	154 334	-57,9	280 477	-55,1	58,5	1,8
Belgien	10 337	-55,2	15 437	-54,3	3,2	1,5
Bulgarien	917	-52,3	1 948	-47,0	0,4	2,1
Dänemark	3 541	-53,1	6 272	-51,9	1,3	1,8
Estland	605	-46,5	1 159	-45,8	0,2	1,9
Finnland	2 541	-56,5	4 595	-56,4	1,0	1,8
Frankreich	14 047	-55,5	24 755	-53,1	5,2	1,8
Griechenland	2 592	-57,7	5 892	-54,3	1,2	2,3
Republik Irland	1 822	-58,1	3 073	-57,3	0,6	1,7
Italien	13 103	-55,0	28 818	-47,8	6,0	2,2
Kroatien	1 051	-46,3	3 761	-7,6	0,8	3,6
Lettland	521	-48,2	1 038	-42,0	0,2	2,0
Litauen	772	-40,1	1 431	-40,1	0,3	1,9
Luxemburg	2 400	-59,6	3 735	-58,3	0,8	1,6
Malta	342	-33,6	751	-35,5	0,2	2,2
Niederlande	30 868	-55,8	47 447	-55,2	9,9	1,5
Österreich	10 723	-57,5	19 153	-55,8	4,0	1,8
Polen	7 812	-50,1	19 029	-40,0	4,0	2,4
Portugal	2 353	-52,1	4 765	-48,7	1,0	2,0
Rumänien	2 376	-54,9	4 980	-47,8	1,0	2,1
Schweden	4 258	-58,9	7 401	-57,0	1,5	1,7
Slowakische Republik	792	-59,0	1 305	-62,0	0,3	1,6
Slowenien	673	-52,8	1 694	-39,8	0,4	2,5
Spanien	12 312	-62,2	22 729	-61,1	4,7	1,8
Tschechische Republik	2 590	-55,8	4 350	-56,2	0,9	1,7
Ungarn	1 302	-59,0	2 656	-51,1	0,6	2,0
Vereinigtes Königreich	23 386	-65,8	41 706	-64,5	8,7	1,8
Zypern	298	-48,4	597	-54,0	0,1	2,0
Island	267	-49,4	569	-50,0	0,1	2,1
Norwegen	2 434	-51,5	4 413	-50,3	0,9	1,8
Russland	10 060	-64,9	20 741	-64,5	4,3	2,1
Schweiz	13 975	-52,6	23 484	-51,5	4,9	1,7
Türkei	6 976	-51,7	12 486	-50,6	2,6	1,8
Ukraine	2 575	-51,2	5 637	-48,1	1,2	2,2
sonstige europäische Länder	2 649	-79,3	5 302	-76,2	1,1	2,0
<b>Afrika</b>	<b>2 489</b>	<b>-63,6</b>	<b>5 593</b>	<b>-64,9</b>	<b>1,2</b>	<b>2,2</b>
Republik Südafrika	470	-65,6	1 114	-63,5	0,2	2,4
sonstige afrikanische Länder	2 019	-63,1	4 479	-65,3	0,9	2,2
<b>Asien</b>	<b>28 908</b>	<b>-74,4</b>	<b>55 460</b>	<b>-74,6</b>	<b>11,6</b>	<b>1,9</b>
Arabische Golfstaaten	7 919	-67,7	12 197	-75,3	2,5	1,5
Volksrepublik China und Hongkong	5 606	-81,3	12 469	-76,8	2,6	2,2
Indien	2 391	-75,4	4 229	-77,6	0,9	1,8
Israel	1 535	-60,8	3 278	-62,2	0,7	2,1
Japan	5 956	-75,4	12 261	-74,0	2,6	2,1
Südkorea	752	-76,5	1 578	-78,5	0,3	2,1
Taiwan	415	-78,9	992	-75,6	0,2	2,4
sonstige asiatische Länder	4 334	-72,2	8 456	-70,6	1,8	2,0
<b>Amerika</b>	<b>17 783</b>	<b>-64,4</b>	<b>33 606</b>	<b>-64,2</b>	<b>7,0</b>	<b>1,9</b>
Kanada	2 739	-26,7	4 300	-42,3	0,9	1,6
USA	12 581	-67,1	23 765	-66,0	5,0	1,9
sonstige nordamerikanische Länder	47	-76,8	95	-76,1	-	2,0
Mittelamerika und Karibik	692	-66,2	1 537	-58,8	0,3	2,2
Brasilien	989	-67,4	2 157	-67,5	0,4	2,2
sonstige südamerikanische Länder	735	-72,2	1 752	-69,4	0,4	2,4
<b>Australien</b>	<b>1 122</b>	<b>-71,2</b>	<b>2 286</b>	<b>-69,2</b>	<b>0,5</b>	<b>2,0</b>
<b>Neuseeland und Ozeanien</b>	<b>242</b>	<b>-64,4</b>	<b>582</b>	<b>-55,3</b>	<b>0,1</b>	<b>2,4</b>
<b>Ohne Angabe</b>	<b>17 065</b>	<b>-71,8</b>	<b>28 747</b>	<b>-72,1</b>	<b>6,0</b>	<b>1,7</b>

Anmerkungen Seite 66

## Noch: 3.4 Leistung der Beherbergungsstätten nach Reisegebieten und Herkunftsländern

Januar bis Juli 2020

Reisegebiet Herkunftsland (ständiger Wohnsitz)	Ankünfte		Übernachtungen			Mittlere Aufenthalts- dauer <sup>3)</sup>
	aller Gäste	Verän- derung <sup>1)</sup>	aller Gäste	Verän- derung <sup>1)</sup>	Anteil <sup>2)</sup>	
<b>Ruhrgebiet</b>	<b>979 826</b>	<b>-53,0</b>	<b>2 198 080</b>	<b>-46,0</b>	<b>100</b>	<b>2,2</b>
<b>Bundesrepublik Deutschland</b>	<b>841 616</b>	<b>-51,2</b>	<b>1 923 158</b>	<b>-43,2</b>	<b>87,5</b>	<b>2,3</b>
<b>Ausland</b>	<b>138 210</b>	<b>-61,3</b>	<b>274 922</b>	<b>-60,0</b>	<b>12,5</b>	<b>2,0</b>
<b>Europa</b>	<b>117 085</b>	<b>-59,9</b>	<b>224 854</b>	<b>-58,3</b>	<b>81,8</b>	<b>1,9</b>
EU-Länder	99 910	-59,8	191 060	-57,8	69,5	1,9
Belgien	7 567	-57,5	12 280	-56,3	4,5	1,6
Bulgarien	1 475	-50,6	2 705	-42,1	1,0	1,8
Dänemark	3 198	-66,7	5 171	-66,1	1,9	1,6
Estland	160	-72,3	266	-76,9	0,1	1,7
Finnland	900	-68,8	1 713	-68,5	0,6	1,9
Frankreich	8 604	-52,6	14 092	-53,3	5,1	1,6
Griechenland	628	-66,1	1 588	-59,1	0,6	2,5
Republik Irland	696	-59,4	1 638	-52,8	0,6	2,4
Italien	4 861	-63,5	10 096	-63,7	3,7	2,1
Kroatien	564	-58,6	1 364	-67,5	0,5	2,4
Lettland	404	-62,0	711	-66,4	0,3	1,8
Litauen	862	-37,9	1 553	-39,6	0,6	1,8
Luxemburg	1 475	-64,3	2 268	-64,5	0,8	1,5
Malta	36	-73,7	67	-79,1	-	1,9
Niederlande	27 611	-57,6	45 978	-55,6	16,7	1,7
Österreich	7 746	-58,6	16 296	-56,1	5,9	2,1
Polen	8 103	-53,3	19 052	-51,5	6,9	2,4
Portugal	754	-71,1	2 085	-65,7	0,8	2,8
Rumänien	3 458	-48,5	9 041	-30,3	3,3	2,6
Schweden	1 817	-75,5	3 522	-71,3	1,3	1,9
Slowakische Republik	716	-53,6	2 359	-54,1	0,9	3,3
Slowenien	721	-44,3	3 079	-24,4	1,1	4,3
Spanien	3 461	-63,8	6 969	-64,7	2,5	2,0
Tschechische Republik	1 727	-67,1	3 695	-60,9	1,3	2,1
Ungarn	1 399	-61,9	2 775	-61,8	1,0	2,0
Vereinigtes Königreich	10 885	-65,9	20 483	-65,5	7,5	1,9
Zypern	82	-63,9	214	-66,0	0,1	2,6
Island	67	-71,8	138	-75,0	0,1	2,1
Norwegen	1 025	-68,1	1 778	-72,0	0,6	1,7
Russland	1 913	-64,4	4 534	-62,6	1,6	2,4
Schweiz	7 488	-59,4	13 173	-59,0	4,8	1,8
Türkei	2 097	-59,0	4 581	-68,1	1,7	2,2
Ukraine	1 864	-63,4	3 078	-61,2	1,1	1,7
sonstige europäische Länder	2 721	-56,8	6 512	-52,9	2,4	2,4
<b>Afrika</b>	<b>1 189</b>	<b>-65,4</b>	<b>2 948</b>	<b>-64,3</b>	<b>1,1</b>	<b>2,5</b>
Republik Südafrika	195	-71,7	571	-71,5	0,2	2,9
sonstige afrikanische Länder	994	-63,8	2 377	-62,0	0,9	2,4
<b>Asien</b>	<b>5 206</b>	<b>-72,9</b>	<b>14 949</b>	<b>-69,4</b>	<b>5,4</b>	<b>2,9</b>
Arabische Golfstaaten	521	-66,9	1 892	-60,8	0,7	3,6
Volksrepublik China und Hongkong	1 171	-81,7	3 125	-78,2	1,1	2,7
Indien	679	-72,7	3 096	-69,3	1,1	4,6
Israel	364	-65,3	752	-67,1	0,3	2,1
Japan	704	-67,8	1 369	-71,7	0,5	1,9
Südkorea	261	-70,9	545	-68,9	0,2	2,1
Taiwan	138	-71,4	344	-70,3	0,1	2,5
sonstige asiatische Länder	1 368	-67,0	3 826	-59,6	1,4	2,8
<b>Amerika</b>	<b>6 360</b>	<b>-68,7</b>	<b>16 952</b>	<b>-64,4</b>	<b>6,2</b>	<b>2,7</b>
Kanada	813	-55,3	4 805	-21,0	1,7	5,9
USA	4 581	-69,9	9 791	-71,3	3,6	2,1
sonstige nordamerikanische Länder	60	-83,5	83	-85,8	-	1,4
Mittelamerika und Karibik	253	-65,5	661	-62,2	0,2	2,6
Brasilien	343	-71,8	949	-67,6	0,3	2,8
sonstige südamerikanische Länder	310	-68,3	663	-68,6	0,2	2,1
<b>Australien</b>	<b>518</b>	<b>-71,3</b>	<b>1 154</b>	<b>-68,9</b>	<b>0,4</b>	<b>2,2</b>
<b>Neuseeland und Ozeanien</b>	<b>135</b>	<b>-57,4</b>	<b>341</b>	<b>-61,3</b>	<b>0,1</b>	<b>2,5</b>
<b>Ohne Angabe</b>	<b>7 717</b>	<b>-61,2</b>	<b>13 724</b>	<b>-63,8</b>	<b>5,0</b>	<b>1,8</b>

## Noch: 3.4 Leistung der Beherbergungsstätten nach Reisegebieten und Herkunftsländern

Januar bis Juli 2020

Reisegebiet Herkunftsland (ständiger Wohnsitz)	Ankünfte		Übernachtungen			Mittlere Aufenthalts- dauer <sup>3)</sup>
	aller Gäste	Verän- derung <sup>1)</sup>	aller Gäste	Verän- derung <sup>1)</sup>	Anteil <sup>2)</sup>	
<b>Bergisches Städtedreieck</b>	<b>107 906</b>	<b>-50,2</b>	<b>258 876</b>	<b>-47,3</b>	<b>100</b>	<b>2,4</b>
<b>Bundesrepublik Deutschland</b>	<b>94 699</b>	<b>-47,4</b>	<b>233 814</b>	<b>-44,3</b>	<b>90,3</b>	<b>2,5</b>
<b>Ausland</b>	<b>13 207</b>	<b>-64,0</b>	<b>25 062</b>	<b>-64,9</b>	<b>9,7</b>	<b>1,9</b>
<b>Europa</b>	<b>10 742</b>	<b>-59,2</b>	<b>19 502</b>	<b>-61,3</b>	<b>77,8</b>	<b>1,8</b>
EU-Länder	9 128	-59,6	16 457	-62,0	65,7	1,8
Belgien	669	-70,2	1 173	-68,8	4,7	1,8
Bulgarien	79	-57,1	369	+27,7	1,5	4,7
Dänemark	370	-66,8	537	-68,1	2,1	1,5
Estland	11	-74,4	38	-53,7	0,2	3,5
Finnland	48	-71,1	68	-71,1	0,3	1,4
Frankreich	969	-54,9	1 637	-59,8	6,5	1,7
Griechenland	94	-60,5	202	-56,7	0,8	2,1
Republik Irland	77	-47,3	154	-41,2	0,6	2,0
Italien	616	-61,8	1 181	-63,9	4,7	1,9
Kroatien	54	-60,6	112	-71,4	0,4	2,1
Lettland	24	-68,4	56	-50,9	0,2	2,3
Litauen	62	-53,0	100	-53,5	0,4	1,6
Luxemburg	100	-50,2	131	-57,7	0,5	1,3
Malta	3	-66,7	10	-58,3	-	3,3
Niederlande	2 009	-56,1	3 131	-60,0	12,5	1,6
Österreich	687	-39,9	1 259	-46,0	5,0	1,8
Polen	1 034	-53,6	1 982	-52,4	7,9	1,9
Portugal	99	-60,9	144	-66,7	0,6	1,5
Rumänien	229	-53,0	603	-62,0	2,4	2,6
Schweden	175	-82,4	308	-78,3	1,2	1,8
Slowakische Republik	90	-62,7	188	-62,8	0,8	2,1
Slowenien	68	-54,4	152	-68,6	0,6	2,2
Spanien	395	-62,0	619	-66,8	2,5	1,6
Tschechische Republik	330	-47,9	600	-57,9	2,4	1,8
Ungarn	119	-68,0	362	-85,9	1,4	3,0
Vereinigtes Königreich	691	-65,4	1 304	-62,2	5,2	1,9
Zypern	26	+160,0	37	+32,1	0,1	1,4
Island	8	-42,9	16	-36,0	0,1	2,0
Norwegen	43	-81,7	68	-79,3	0,3	1,6
Russland	166	-66,9	419	-63,9	1,7	2,5
Schweiz	830	-47,3	1 524	-47,0	6,1	1,8
Türkei	257	-57,5	475	-61,6	1,9	1,8
Ukraine	140	-44,7	278	-56,6	1,1	2,0
sonstige europäische Länder	170	-69,1	265	-70,2	1,1	1,6
<b>Afrika</b>	<b>108</b>	<b>-60,7</b>	<b>284</b>	<b>-62,7</b>	<b>1,1</b>	<b>2,6</b>
Republik Südafrika	11	-71,8	34	-71,4	0,1	3,1
sonstige afrikanische Länder	97	-58,9	250	-61,1	1,0	2,6
<b>Asien</b>	<b>395</b>	<b>-82,5</b>	<b>1 103</b>	<b>-81,0</b>	<b>4,4</b>	<b>2,8</b>
Arabische Golfstaaten	37	-94,1	99	-91,9	0,4	2,7
Volksrepublik China und Hongkong	100	-87,2	209	-88,9	0,8	2,1
Indien	35	-77,7	249	-63,9	1,0	7,1
Israel	26	-74,8	54	-77,9	0,2	2,1
Japan	100	-47,1	206	-63,7	0,8	2,1
Südkorea	7	-91,3	10	-95,1	-	1,4
Taiwan	6	-80,6	13	-83,3	0,1	2,2
sonstige asiatische Länder	84	-71,1	263	-71,5	1,0	3,1
<b>Amerika</b>	<b>717</b>	<b>-68,5</b>	<b>1 691</b>	<b>-66,3</b>	<b>6,7</b>	<b>2,4</b>
Kanada	41	-62,7	105	-62,4	0,4	2,6
USA	538	-66,6	1 282	-63,4	5,1	2,4
sonstige nordamerikanische Länder	2	-66,7	4	-82,6	-	2,0
Mittelamerika und Karibik	73	-79,3	126	-79,8	0,5	1,7
Brasilien	19	-81,0	47	-85,0	0,2	2,5
sonstige südamerikanische Länder	44	-54,6	127	-54,6	0,5	2,9
<b>Australien</b>	<b>37</b>	<b>-62,2</b>	<b>113</b>	<b>-46,9</b>	<b>0,5</b>	<b>3,1</b>
<b>Neuseeland und Ozeanien</b>	<b>3</b>	<b>-76,9</b>	<b>6</b>	<b>-80,6</b>	<b>-</b>	<b>2,0</b>
<b>Ohne Angabe</b>	<b>1 205</b>	<b>-78,0</b>	<b>2 363</b>	<b>-74,3</b>	<b>9,4</b>	<b>2,0</b>

Anmerkungen Seite 66

## Noch: 3.4 Leistung der Beherbergungsstätten nach Reisegebieten und Herkunftsländern

Januar bis Juli 2020

Reisegebiet Herkunftsland (ständiger Wohnsitz)	Ankünfte		Übernachtungen			Mittlere Aufenthalts- dauer <sup>3)</sup>
	aller Gäste	Verän- derung <sup>1)</sup>	aller Gäste	Verän- derung <sup>1)</sup>	Anteil <sup>2)</sup>	
<b>Nordrhein-Westfalen</b>	<b>6 594 903</b>	<b>-52,1</b>	<b>16 641 754</b>	<b>-44,9</b>	<b>100</b>	<b>2,5</b>
<b>Bundesrepublik Deutschland</b>	<b>5 398 165</b>	<b>-49,9</b>	<b>13 947 442</b>	<b>-41,9</b>	<b>83,8</b>	<b>2,6</b>
<b>Ausland</b>	<b>1 196 738</b>	<b>-60,1</b>	<b>2 694 312</b>	<b>-56,4</b>	<b>16,2</b>	<b>2,3</b>
<b>Europa</b>	<b>959 142</b>	<b>-56,7</b>	<b>2 185 221</b>	<b>-52,6</b>	<b>81,1</b>	<b>2,3</b>
EU-Länder	829 764	-56,4	1 915 122	-52,0	71,1	2,3
Belgien	89 582	-54,0	183 530	-52,0	6,8	2,0
Bulgarien	4 896	-56,7	14 094	-44,3	0,5	2,9
Dänemark	23 168	-57,2	51 285	-50,6	1,9	2,2
Estland	1 654	-60,8	3 114	-59,9	0,1	1,9
Finnland	6 103	-66,7	11 740	-65,4	0,4	1,9
Frankreich	57 403	-57,3	99 434	-56,8	3,7	1,7
Griechenland	6 245	-59,2	15 328	-55,1	0,6	2,5
Republik Irland	6 233	-62,1	11 937	-61,3	0,4	1,9
Italien	41 236	-61,4	93 295	-56,6	3,5	2,3
Kroatien	3 812	-56,1	13 248	-49,9	0,5	3,5
Lettland	1 987	-60,8	4 803	-50,8	0,2	2,4
Litauen	3 986	-43,5	9 790	-37,1	0,4	2,5
Luxemburg	14 024	-58,1	24 425	-54,5	0,9	1,7
Malta	856	-45,6	2 017	-43,0	0,1	2,4
Niederlande	311 742	-50,4	759 046	-47,9	28,2	2,4
Österreich	43 290	-57,5	89 571	-53,9	3,3	2,1
Polen	42 324	-50,1	144 658	-38,3	5,4	3,4
Portugal	7 983	-52,5	21 267	-42,2	0,8	2,7
Rumänien	13 135	-52,0	52 529	-33,0	1,9	4,0
Schweden	12 146	-70,7	22 051	-68,2	0,8	1,8
Slowakische Republik	4 371	-56,8	14 523	-47,3	0,5	3,3
Slowenien	3 244	-53,3	12 925	-36,0	0,5	4,0
Spanien	33 182	-63,9	64 997	-63,0	2,4	2,0
Tschechische Republik	11 378	-61,2	27 895	-53,0	1,0	2,5
Ungarn	7 071	-66,2	23 484	-52,8	0,9	3,3
Vereinigtes Königreich	77 988	-66,1	142 509	-65,6	5,3	1,8
Zypern	725	-54,8	1 627	-61,9	0,1	2,2
Island	770	-63,2	1 582	-64,1	0,1	2,1
Norwegen	6 093	-68,2	10 903	-69,7	0,4	1,8
Russland	21 960	-66,0	49 245	-64,1	1,8	2,2
Schweiz	54 411	-55,5	100 634	-53,8	3,7	1,8
Türkei	18 071	-55,7	36 485	-55,5	1,4	2,0
Ukraine	8 436	-56,8	17 194	-56,3	0,6	2,0
sonstige europäische Länder	19 637	-56,6	54 056	-46,9	2,0	2,8
<b>Afrika</b>	<b>7 626</b>	<b>-67,7</b>	<b>29 632</b>	<b>-53,9</b>	<b>1,1</b>	<b>3,9</b>
Republik Südafrika	1 345	-74,1	3 512	-71,7	0,1	2,6
sonstige afrikanische Länder	6 281	-65,9	26 120	-49,6	1,0	4,2
<b>Asien</b>	<b>69 055</b>	<b>-75,4</b>	<b>172 663</b>	<b>-71,6</b>	<b>6,4</b>	<b>2,5</b>
Arabische Golfstaaten	12 762	-70,3	30 239	-69,9	1,1	2,4
Volksrepublik China und Hongkong	17 090	-80,5	40 199	-77,7	1,5	2,4
Indien	6 294	-76,4	19 965	-68,8	0,7	3,2
Israel	3 390	-69,6	7 172	-71,5	0,3	2,1
Japan	12 230	-73,6	25 790	-71,9	1,0	2,1
Südkorea	3 166	-74,1	7 487	-72,6	0,3	2,4
Taiwan	1 875	-79,2	4 145	-76,2	0,2	2,2
sonstige asiatische Länder	12 248	-72,6	37 666	-63,2	1,4	3,1
<b>Amerika</b>	<b>70 262</b>	<b>-67,8</b>	<b>146 651</b>	<b>-66,6</b>	<b>5,4</b>	<b>2,1</b>
Kanada	6 297	-62,6	14 941	-59,6	0,6	2,4
USA	53 301	-67,5	103 535	-67,3	3,8	1,9
sonstige nordamerikanische Länder	327	-81,2	806	-74,8	-	2,5
Mittelamerika und Karibik	2 589	-71,3	6 477	-67,5	0,2	2,5
Brasilien	4 067	-72,3	10 761	-68,1	0,4	2,6
sonstige südamerikanische Länder	3 681	-69,2	10 131	-64,7	0,4	2,8
<b>Australien</b>	<b>3 819</b>	<b>-74,8</b>	<b>8 250</b>	<b>-73,7</b>	<b>0,3</b>	<b>2,2</b>
<b>Neuseeland und Ozeanien</b>	<b>871</b>	<b>-73,0</b>	<b>1 930</b>	<b>-72,4</b>	<b>0,1</b>	<b>2,2</b>
<b>Ohne Angabe</b>	<b>85 963</b>	<b>-64,9</b>	<b>149 965</b>	<b>-64,0</b>	<b>5,6</b>	<b>1,7</b>

## 4.1 Leistung der Campingplätze nach Herkunftsländern

Juli 2020

Herkunftsland (ständiger Wohnsitz)	Ankünfte		Übernachtungen			Mittlere Aufenthaltsdauer <sup>3)</sup>
	aller Gäste	Veränderung <sup>1)</sup>	aller Gäste	Veränderung <sup>1)</sup>	Anteil <sup>2)</sup>	
<b>Nordrhein-Westfalen</b>	<b>137 608</b>	<b>+4,2</b>	<b>416 763</b>	<b>+13,3</b>	<b>100</b>	<b>3,0</b>
<b>Bundesrepublik Deutschland</b>	<b>119 061</b>	<b>+12,6</b>	<b>366 817</b>	<b>+23,4</b>	<b>88,0</b>	<b>3,1</b>
<b>Ausland</b>	<b>18 547</b>	<b>-29,6</b>	<b>49 946</b>	<b>-29,4</b>	<b>12,0</b>	<b>2,7</b>
<b>Europa</b>	<b>18 452</b>	<b>-29,3</b>	<b>49 753</b>	<b>-29,2</b>	<b>99,6</b>	<b>2,7</b>
EU-Länder	16 669	-30,6	43 719	-34,1	87,5	2,6
Belgien	2 469	-3,7	4 987	-11,0	10,0	2,0
Bulgarien	6	-25,0	14	-61,1	-	2,3
Dänemark	397	-58,0	976	-53,8	2,0	2,5
Estland	2	-80,0	2	-91,7	-	1,0
Finnland	34	-73,6	50	-72,8	0,1	1,5
Frankreich	228	-64,3	391	-66,8	0,8	1,7
Griechenland	6	+200,0	16	+300,0	-	2,7
Republik Irland	101	-33,1	238	-35,5	0,5	2,4
Italien	70	-77,2	138	-70,3	0,3	2,0
Kroatien	2	-50,0	4	-	-	2,0
Lettland	-	-	-	-	-	-
Litauen	3	-89,3	8	-80,5	-	2,7
Luxemburg	68	-24,4	164	-33,6	0,3	2,4
Malta	-	-	-	-	-	-
Niederlande	12 614	-24,2	35 283	-30,8	70,6	2,8
Österreich	96	-51,3	166	-63,5	0,3	1,7
Polen	44	-58,5	120	-57,1	0,2	2,7
Portugal	11	-26,7	18	-37,9	-	1,6
Rumänien	16	-15,8	70	+18,6	0,1	4,4
Schweden	75	-89,6	101	-90,3	0,2	1,3
Slowakische Republik	-	-	-	-	-	-
Slowenien	2	-90,5	2	-93,9	-	1,0
Spanien	84	-55,6	232	-41,3	0,5	2,8
Tschechische Republik	5	-93,1	9	-88,6	-	1,8
Ungarn	8	-60,0	15	-40,0	-	1,9
Vereinigtes Königreich	328	-71,2	715	-73,3	1,4	2,2
Zypern	-	-	-	-	-	-
Island	1	-95,2	4	-84,0	-	4,0
Norwegen	66	-87,3	115	-86,1	0,2	1,7
Russland	12	-25,0	28	+3,7	0,1	2,3
Schweiz	520	-53,7	1 201	-45,2	2,4	2,3
Türkei	9	+125,0	13	+85,7	-	1,4
Ukraine	3	-72,7	4	-82,6	-	1,3
sonstige europäische Länder	1 172	+202,1	4 669	+446,1	9,3	4,0
<b>Afrika</b>	<b>4</b>	<b>-50,0</b>	<b>4</b>	<b>-69,2</b>	<b>-</b>	<b>1,0</b>
Republik Südafrika	2	-33,3	2	-50,0	-	1,0
sonstige afrikanische Länder	2	-60,0	2	-77,8	-	1,0
<b>Asien</b>	<b>38</b>	<b>-41,5</b>	<b>89</b>	<b>-28,2</b>	<b>0,2</b>	<b>2,3</b>
Arabische Golfstaaten	-	-	-	-	-	-
Volksrepublik China und Hongkong	7	-78,8	21	-63,8	-	3,0
Indien	5	x	20	x	-	4,0
Israel	-	-	-	-	-	-
Japan	-	-	-	-	-	-
Südkorea	7	-69,6	14	-73,6	-	2,0
Taiwan	-	-	-	-	-	-
sonstige asiatische Länder	19	+171,4	34	+385,7	0,1	1,8
<b>Amerika</b>	<b>29</b>	<b>-62,3</b>	<b>62</b>	<b>-62,0</b>	<b>0,1</b>	<b>2,1</b>
Kanada	2	-88,2	2	-91,7	-	1,0
USA	5	-85,7	7	-92,9	-	1,4
sonstige nordamerikanische Länder	-	-	-	-	-	-
Mittelamerika und Karibik	-	-	-	-	-	-
Brasilien	-	-	-	-	-	-
sonstige südamerikanische Länder	22	+175,0	53	+231,3	0,1	2,4
<b>Australien</b>	<b>12</b>	<b>-78,9</b>	<b>16</b>	<b>-81,0</b>	<b>-</b>	<b>1,3</b>
<b>Neuseeland und Ozeanien</b>	<b>-</b>	<b>-</b>	<b>-</b>	<b>-</b>	<b>-</b>	<b>-</b>
<b>Ohne Angabe</b>	<b>12</b>	<b>+200,0</b>	<b>22</b>	<b>+450,0</b>	<b>-</b>	<b>1,8</b>

1) Veränderung gegenüber dem Vorjahreszeitraum in % – 2) Bei Übernachtungen von Gästen aus der Bundesrepublik Deutschland und dem Ausland: Anteil an allen Übernachtungen im Bundesgebiet; sonst: Anteil an allen Übernachtungen am Ausland zusammen. – 3) mittlere Aufenthaltsdauer in Tagen = Übernachtungen / Ankünfte



## 4.2 Leistung der Campingplätze nach Herkunftsländern

Januar bis Juli 2020

Herkunftsland (ständiger Wohnsitz)	Ankünfte		Übernachtungen			Mittlere Aufenthaltsdauer <sup>3)</sup>
	aller Gäste	Veränderung <sup>1)</sup>	aller Gäste	Veränderung <sup>1)</sup>	Anteil <sup>2)</sup>	
<b>Nordrhein-Westfalen</b>	<b>337 535</b>	<b>-29,4</b>	<b>982 689</b>	<b>-18,1</b>	<b>100</b>	<b>2,9</b>
<b>Bundesrepublik Deutschland</b>	<b>306 413</b>	<b>-24,4</b>	<b>902 467</b>	<b>-11,8</b>	<b>91,8</b>	<b>2,9</b>
<b>Ausland</b>	<b>31 122</b>	<b>-57,0</b>	<b>80 222</b>	<b>-54,8</b>	<b>8,2</b>	<b>2,6</b>
<b>Europa</b>	<b>30 955</b>	<b>-57,0</b>	<b>79 846</b>	<b>-54,8</b>	<b>99,5</b>	<b>2,6</b>
EU-Länder	28 114	-57,5	71 774	-56,6	89,5	2,6
Belgien	4 442	-48,2	9 418	-47,1	11,7	2,1
Bulgarien	13	-35,0	81	-26,4	0,1	6,2
Dänemark	527	-68,3	1 394	-62,3	1,7	2,6
Estland	3	-85,7	5	-87,2	-	1,7
Finnland	84	-71,4	131	-68,2	0,2	1,6
Frankreich	378	-73,3	710	-72,4	0,9	1,9
Griechenland	8	+166,7	20	+233,3	-	2,5
Republik Irland	123	-55,4	299	-64,5	0,4	2,4
Italien	100	-85,4	205	-81,7	0,3	2,1
Kroatien	4	-50,0	22	+57,1	-	5,5
Lettland	1	-50,0	2	-	-	2,0
Litauen	10	-82,1	51	-36,3	0,1	5,1
Luxemburg	169	-53,2	422	-55,0	0,5	2,5
Malta	2	+100,0	6	x	-	3,0
Niederlande	20 782	-54,9	55 279	-55,6	68,9	2,7
Österreich	145	-74,9	451	-66,6	0,6	3,1
Polen	92	-73,3	517	-50,2	0,6	5,6
Portugal	17	-59,5	32	-69,5	-	1,9
Rumänien	25	-61,5	181	+16,0	0,2	7,2
Schweden	455	-79,1	513	-82,5	0,6	1,1
Slowakische Republik	-	-	-	-	-	-
Slowenien	2	-94,9	3	-95,7	-	1,5
Spanien	130	-60,8	350	-47,6	0,4	2,7
Tschechische Republik	12	-92,4	18	-92,3	-	1,5
Ungarn	17	-76,7	49	-69,9	0,1	2,9
Vereinigtes Königreich	573	-80,2	1 615	-74,8	2,0	2,8
Zypern	-	-	-	-	-	-
Island	1	-97,1	4	-91,5	-	4,0
Norwegen	236	-79,4	313	-82,1	0,4	1,3
Russland	16	-81,4	50	-70,2	0,1	3,1
Schweiz	752	-69,5	1 720	-64,3	2,1	2,3
Türkei	13	-13,3	18	-77,2	-	1,4
Ukraine	4	-87,1	6	-90,5	-	1,5
sonstige europäische Länder	1 819	-9,4	5 961	+29,8	7,4	3,3
<b>Afrika</b>	<b>4</b>	<b>-84,6</b>	<b>4</b>	<b>-92,2</b>	<b>-</b>	<b>1,0</b>
Republik Südafrika	2	-88,2	2	-94,7	-	1,0
sonstige afrikanische Länder	2	-77,8	2	-84,6	-	1,0
<b>Asien</b>	<b>60</b>	<b>-60,8</b>	<b>143</b>	<b>-39,7</b>	<b>0,2</b>	<b>2,4</b>
Arabische Golfstaaten	-	-	-	-	-	-
Volksrepublik China und Hongkong	7	-90,3	21	-78,8	-	3,0
Indien	5	+25,0	20	+400,0	-	4,0
Israel	-	-	-	-	-	-
Japan	2	-	2	-	-	1,0
Südkorea	7	-78,8	14	-80,3	-	2,0
Taiwan	-	-	-	-	-	-
sonstige asiatische Länder	39	+143,8	86	+230,8	0,1	2,2
<b>Amerika</b>	<b>59</b>	<b>-64,5</b>	<b>123</b>	<b>-66,6</b>	<b>0,2</b>	<b>2,1</b>
Kanada	7	-84,1	13	-78,7	-	1,9
USA	10	-87,3	23	-89,6	-	2,3
sonstige nordamerikanische Länder	-	-	-	-	-	-
Mittelamerika und Karibik	14	+180,0	28	+460,0	-	2,0
Brasilien	2	-88,2	2	-92,0	-	1,0
sonstige südamerikanische Länder	26	+23,8	57	+3,6	0,1	2,2
<b>Australien</b>	<b>14</b>	<b>-87,4</b>	<b>18</b>	<b>-88,5</b>	<b>-</b>	<b>1,3</b>
<b>Neuseeland und Ozeanien</b>	<b>3</b>	<b>-90,6</b>	<b>10</b>	<b>-75,0</b>	<b>-</b>	<b>3,3</b>
<b>Ohne Angabe</b>	<b>27</b>	<b>+170,0</b>	<b>78</b>	<b>+358,8</b>	<b>0,1</b>	<b>2,9</b>

Anmerkungen Seite 79

## 5.1 Gästezimmer in der Hotellerie und Stellplätze auf Campingplätzen nach Verwaltungsbezirken

Juli 2020

Amtliche Schlüsselnummer	Verwaltungsbezirk	Hotellerie											
		insgesamt				davon							
		Betriebe		Gästezimmer <sup>1)</sup>		Hotels				Hotels garnis			
		ge- öffnete	Verände- rung <sup>2)</sup>	ange- botene	Verände- rung <sup>2)</sup>	ge- öffnete	Verände- rung <sup>2)</sup>	ange- botene	Verände- rung <sup>2)</sup>	ge- öffnete	Verände- rung <sup>2)</sup>	ange- botene	Verände- rung <sup>2)</sup>
<b>111 000</b>	<b>Kreisfreie Städte</b>	<b>184</b>	<b>-16,0</b>	<b>13 657</b>	<b>-14,8</b>	<b>63</b>	<b>-11,3</b>	<b>8 588</b>	<b>-12,9</b>	<b>118</b>	<b>-18,6</b>	<b>5 044</b>	<b>-17,9</b>
<b>112 000</b>	<b>Düsseldorf</b>	<b>37</b>	<b>-9,8</b>	<b>1 496</b>	<b>-3,7</b>	<b>24</b>	<b>-7,7</b>	<b>1 147</b>	<b>-1,9</b>	<b>9</b>	<b>-18,2</b>	<b>314</b>	<b>-11,8</b>
<b>113 000</b>	<b>Duisburg</b>	<b>74</b>	<b>-2,6</b>	<b>4 706</b>	<b>-2,7</b>	<b>42</b>	<b>-</b>	<b>3 270</b>	<b>+2,1</b>	<b>31</b>	<b>-6,1</b>	<b>1 429</b>	<b>-12,3</b>
<b>114 000</b>	<b>Essen</b>	<b>13</b>	<b>-18,8</b>	<b>770</b>	<b>-13,6</b>	<b>7</b>	<b>-22,2</b>	<b>462</b>	<b>-18,4</b>	<b>6</b>	<b>-14,3</b>	<b>308</b>	<b>-5,2</b>
<b>116 000</b>	<b>Mönchengladbach</b>	<b>25</b>	<b>-10,7</b>	<b>969</b>	<b>-11,3</b>	<b>19</b>	<b>-9,5</b>	<b>878</b>	<b>-9,5</b>	<b>5</b>	<b>-16,7</b>	<b>85</b>	<b>-26,7</b>
<b>117 000</b>	<b>Mülheim an der Ruhr</b>	<b>26</b>	<b>-7,1</b>	<b>897</b>	<b>-10,4</b>	<b>13</b>	<b>-7,1</b>	<b>499</b>	<b>-9,1</b>	<b>13</b>	<b>-7,1</b>	<b>398</b>	<b>-11,9</b>
<b>119 000</b>	<b>Oberhausen</b>	<b>18</b>	<b>-10,0</b>	<b>1 016</b>	<b>-24,5</b>	<b>13</b>	<b>-</b>	<b>649</b>	<b>-19,8</b>	<b>4</b>	<b>-33,3</b>	<b>361</b>	<b>-31,9</b>
<b>120 000</b>	<b>Remscheid</b>	<b>16</b>	<b>-</b>	<b>482</b>	<b>-0,4</b>	<b>13</b>	<b>-</b>	<b>415</b>	<b>-0,5</b>	<b>3</b>	<b>-</b>	<b>67</b>	<b>-</b>
<b>122 000</b>	<b>Solingen</b>	<b>13</b>	<b>-7,1</b>	<b>459</b>	<b>-3,6</b>	<b>9</b>	<b>-10,0</b>	<b>211</b>	<b>-11,3</b>	<b>4</b>	<b>-</b>	<b>248</b>	<b>+4,2</b>
<b>124 000</b>	<b>Wuppertal</b>	<b>32</b>	<b>-11,1</b>	<b>1 404</b>	<b>-10,0</b>	<b>21</b>	<b>-</b>	<b>920</b>	<b>-5,7</b>	<b>11</b>	<b>-21,4</b>	<b>484</b>	<b>-15,2</b>
<b>154 000</b>	<b>Kreis Kleve</b>	<b>76</b>	<b>-2,6</b>	<b>1 988</b>	<b>-0,2</b>	<b>43</b>	<b>-4,4</b>	<b>1 541</b>	<b>-2,6</b>	<b>17</b>	<b>+6,3</b>	<b>270</b>	<b>+23,9</b>
154 004	Bedburg-Hau	2	-	38	-	2	-	38	-	-	-	-	-
154 008	Emmerich am Rhein, Stadt	7	-	105	-14,6	5	-	89	-8,2	1	-	9	-
154 012	Geldern, Stadt	8	-	172	-0,6	4	-	128	-0,8	2	-	32	-
154 016	Goch, Stadt	7	-12,5	181	-4,2	6	-14,3	162	-4,7	-	-	-	-
154 020	Issum	1	-	6	-	-	-	-	-	1	-	6	-
154 024	Kalkar, Stadt	5	-	496	-0,8	3	-	480	-0,8	2	-	16	-
154 028	Kerken	3	-	42	-	2	-	34	-	-	-	-	-
154 032	Kevelaer, Stadt	14	-	298	+15,1	5	-16,7	103	-14,9	6	+20,0	166	+52,3
154 036	Kleve, Stadt	5	-	168	-	3	-	152	-	1	-	10	-
154 040	Kranenburg	3	-	29	-	1	-	8	-	1	-	13	-
154 044	Rees, Stadt	6	-	120	-5,5	4	-	104	-1,9	1	-	5	-50,0
154 048	Rheurdt	-	-	-	-	-	-	-	-	-	-	-	-
154 052	Straelen, Stadt	5	-	94	-2,1	3	-	73	-2,7	-	-	-	-
154 056	Uedem	2	-	39	-	1	-	15	-	-	-	-	-
154 060	Wachtendonk	3	-25,0	31	-8,8	2	-	20	+11,1	-	-	-	-
154 064	Weeze	5	-	169	-	2	-	135	-	2	-	13	-
<b>158 000</b>	<b>Kreis Mettmann</b>	<b>79</b>	<b>-12,2</b>	<b>3 386</b>	<b>-11,8</b>	<b>48</b>	<b>-11,1</b>	<b>2 510</b>	<b>-11,0</b>	<b>28</b>	<b>-12,5</b>	<b>845</b>	<b>-14,5</b>
158 004	Erkrath, Stadt	4	-	147	-1,3	3	-	134	-0,7	1	-	13	-7,1
158 008	Haan, Stadt	4	-	197	-1,5	3	-	110	-2,7	1	-	87	-
158 012	Heiligenhaus, Stadt	4	-	121	-	3	-	106	-	1	-	15	-
158 016	Hilden, Stadt	10	-9,1	471	-5,4	5	-16,7	246	-8,6	5	-	225	-1,7
158 020	Langenfeld (Rhld.), Stadt	9	-18,2	215	-16,7	6	-	136	-6,2	3	-25,0	79	-26,2
158 024	Mettmann, Stadt	7	-12,5	462	-2,1	3	-25,0	348	-2,8	4	-	114	-
158 026	Monheim am Rhein, Stadt	7	-12,5	432	-1,8	7	-	432	+0,2	-	-100,0	-	-100,0
158 028	Ratingen, Stadt	22	-18,5	1 096	-24,3	12	-20,0	842	-23,0	10	-16,7	254	-28,5
158 032	Velbert, Stadt	10	-9,1	219	-5,2	5	-16,7	144	-8,3	3	-	58	-
158 036	Wülfrath, Stadt	2	-	26	+18,2	1	-	12	-	-	-	-	-
<b>162 000</b>	<b>Rhein-Kreis Neuss</b>	<b>68</b>	<b>-8,1</b>	<b>2 482</b>	<b>-11,5</b>	<b>32</b>	<b>-3,0</b>	<b>1 658</b>	<b>-7,6</b>	<b>26</b>	<b>-10,3</b>	<b>696</b>	<b>-18,0</b>
162 004	Dormagen, Stadt	10	-16,7	254	-9,3	6	-	191	-1,0	1	-50,0	15	-53,1
162 008	Grevenbroich, Stadt	8	-11,1	223	-5,1	3	-	134	-	3	-25,0	70	-14,6
162 012	Jüchen, Stadt	3	-25,0	50	-33,3	1	-	9	-	-	-	-	-
162 016	Kaarst, Stadt	8	-	341	+0,3	5	-	284	-	3	-	57	+1,8
162 020	Korschenbroich, Stadt	6	-	66	-	3	-	33	-	2	-	26	-
162 022	Meerbusch, Stadt	17	+6,3	355	+2,0	8	+14,3	205	+4,1	7	-	137	-0,7
162 024	Neuss, Stadt	13	-18,8	1 152	-18,8	5	-28,6	794	-15,3	8	-11,1	358	-25,7
162 028	Rommerskirchen	3	-	41	-	1	-	8	-	2	-	33	-
<b>166 000</b>	<b>Kreis Viersen</b>	<b>39</b>	<b>-4,9</b>	<b>827</b>	<b>-1,8</b>	<b>25</b>	<b>-3,8</b>	<b>449</b>	<b>-2,8</b>	<b>9</b>	<b>-</b>	<b>303</b>	<b>+0,3</b>
166 004	Brüggen	3	-	79	-	2	-	71	-	1	-	8	-
166 008	Grefrath	2	-	96	-	1	-	80	-	1	-	16	-
166 012	Kempfen, Stadt	3	-	44	-	3	-	44	-	-	-	-	-
166 016	Nettetal, Stadt	8	-	134	-1,5	6	-	107	-1,8	1	-	10	-
166 020	Niederkrüchten	4	-	48	-5,9	2	-	26	-10,3	1	-	12	-
166 024	Schwalmtal	2	-	21	-	2	-	21	-	-	-	-	-
166 028	Tönisvorst, Stadt	3	-25,0	35	-10,3	2	-	22	-4,3	-	-	-	-
166 032	Viersen, Stadt	6	-14,3	91	-6,2	4	-20,0	56	-9,7	-	-	-	-
166 036	Willich, Stadt	8	-	279	-	3	-	22	-4,3	5	-	257	+0,4
<b>170 000</b>	<b>Kreis Wesel</b>	<b>75</b>	<b>-8,5</b>	<b>1 981</b>	<b>-6,7</b>	<b>42</b>	<b>-8,7</b>	<b>1 438</b>	<b>-6,6</b>	<b>18</b>	<b>-10,0</b>	<b>392</b>	<b>-9,5</b>
170 004	Alpen	1	-66,7	43	-31,7	1	-50,0	43	-25,9	-	-	-	-
170 008	Dinslaken, Stadt	7	-22,2	168	-18,4	4	-33,3	92	-29,2	3	-	76	-
170 012	Hamminkeln, Stadt	7	-	104	-1,9	4	-	81	-2,4	1	-	5	-
170 016	Hünxe	3	-25,0	21	-52,3	1	-	9	-	-	-100,0	-	-100,0
170 020	Kamp-Lintfort, Stadt	4	-	197	-	1	-	144	-	2	-	40	-

1) nur Gästezimmer in Betrieben der klassischen Hotellerie; ein Appartement oder eine Wohnung zählt dabei wie ein Gästezimmer – 2) Veränderung gegenüber dem Vorjahresmonat in %

## Noch: 5.1 Gästezimmer in der Hotellerie und Stellplätze auf Campingplätzen nach Verwaltungsbezirken

Juli 2020

Amtliche Schlüsselnummer	Verwaltungsbezirk	Hotellerie								Campingplätze ohne Dauercamping			
		davon											
		Gasthöfe				Pensionen				Betriebe		Stellplätze	
		Betriebe		Gästezimmer <sup>1)</sup>		Betriebe		Gästezimmer <sup>1)</sup>					
		ge-öffnete	Veränderung <sup>2)</sup>	angebotene	Veränderung <sup>2)</sup>	ge-öffnete	Veränderung <sup>2)</sup>	angebotene	Veränderung <sup>2)</sup>				
<b>111 000</b>	<b>Kreisfreie Städte</b>												
	<b>Düsseldorf</b>	1	-	6	-	2	-	19	-20,8	2	-	125	-
<b>112 000</b>	<b>Duisburg</b>	2	-	21	+31,3	2	-	14	+7,7	-	-	-	-
<b>113 000</b>	<b>Essen</b>	-	-	-	-	1	-	7	-	6	+20,0	226	+16,5
<b>114 000</b>	<b>Krefeld</b>	-	-	-	-	-	-	-	-	-	-	-	-
<b>116 000</b>	<b>Mönchengladbach</b>	-	-	-	-	1	-	6	-	-	-	-	-
<b>117 000</b>	<b>Mülheim an der Ruhr</b>	-	-	-	-	-	-	-	-	1	-	50	-
<b>119 000</b>	<b>Oberhausen</b>	1	-	6	-	-	-	-	-	2	-	90	+11,1
<b>120 000</b>	<b>Remscheid</b>	-	-	-	-	-	-	-	-	-	-	-	-
<b>122 000</b>	<b>Solingen</b>	-	-	-	-	-	-	-	-	1	-	20	-
<b>124 000</b>	<b>Wuppertal</b>	-	-	-	-	-	-100,0	-	-100,0	-	-	-	-
<b>154 000</b>	<b>Kreis Kleve</b>	6	-14,3	46	-11,5	10	-	131	-6,4	27	-3,6	1 228	-14,1
154 004	Bedburg-Hau	-	-	-	-	-	-	-	-	1	-	45	-
154 008	Emmerich am Rhein, Stadt	-	-	-	-	1	-	7	-58,8	2	-	55	-8,3
154 012	Geldern, Stadt	1	-	6	-	1	-	6	-	2	-	100	-35,5
154 016	Goch, Stadt	-	-	-	-	1	-	19	-	1	-	70	-
154 020	Issum	-	-	-	-	-	-	-	-	1	-50,0	34	-50,7
154 024	Kalkar, Stadt	-	-	-	-	-	-	-	-	2	-	195	-20,4
154 028	Kerken	1	-	8	-	-	-	-	-	2	-	92	+12,2
154 032	Kevelaer, Stadt	2	-	15	-	1	-	14	-	3	-	230	-11,5
154 036	Kleve, Stadt	1	-	6	-	-	-	-	-	2	-	105	-
154 040	Kranenburg	-	-	-	-	1	-	8	-	1	-	30	-
154 044	Rees, Stadt	1	-	11	-	-	-	-	-	3	-	88	-
154 048	Rheurdt	-	-	-	-	-	-	-	-	1	-	21	-
154 052	Straelen, Stadt	-	-	-	-	2	-	21	-	2	-	77	-6,1
154 056	Uedem	-	-	-	-	1	-	24	-	1	-	26	-
154 060	Wachtendonk	-	-100,0	-	-100,0	1	-	11	+10,0	2	-	47	-39,7
154 064	Weeze	-	-	-	-	1	-	21	-	1	-	13	-
<b>158 000</b>	<b>Kreis Mettmann</b>	3	-	31	+19,2	-	-100,0	-	-100,0	1	-	11	+10,0
158 004	Erkrath, Stadt	-	-	-	-	-	-	-	-	-	-	-	-
158 008	Haan, Stadt	-	-	-	-	-	-	-	-	-	-	-	-
158 012	Heiligenhaus, Stadt	-	-	-	-	-	-	-	-	-	-	-	-
158 016	Hilden, Stadt	-	-	-	-	-	-	-	-	-	-	-	-
158 020	Langenfeld (Rhld.), Stadt	-	-	-	-	-	-100,0	-	-100,0	-	-	-	-
158 024	Mettmann, Stadt	-	-	-	-	-	-	-	-	-	-	-	-
158 026	Monheim am Rhein, Stadt	-	-	-	-	-	-	-	-	1	-	11	+10,0
158 028	Ratingen, Stadt	-	-	-	-	-	-	-	-	-	-	-	-
158 032	Velbert, Stadt	2	-	17	+6,3	-	-	-	-	-	-	-	-
158 036	Wülfrath, Stadt	1	-	14	+40,0	-	-	-	-	-	-	-	-
<b>162 000</b>	<b>Rhein-Kreis Neuss</b>	8	-20,0	113	-22,1	2	-	15	-	2	-	120	-
162 004	Dormagen, Stadt	3	-25,0	48	-12,7	-	-	-	-	1	-	20	-
162 008	Grevenbroich, Stadt	1	-	9	-	1	-	10	-	-	-	-	-
162 012	Jüchen, Stadt	2	-33,3	41	-37,9	-	-	-	-	-	-	-	-
162 016	Kaarst, Stadt	-	-	-	-	-	-	-	-	-	-	-	-
162 020	Korschenbroich, Stadt	1	-	7	-	-	-	-	-	-	-	-	-
162 022	Meerbusch, Stadt	1	-	8	-	1	-	5	-	1	-	100	-
162 024	Neuss, Stadt	-	-	-	-	-	-	-	-	-	-	-	-
162 028	Rommerskirchen	-	-	-	-	-	-	-	-	-	-	-	-
<b>166 000</b>	<b>Kreis Viersen</b>	3	-25,0	48	-5,9	2	-	27	-	11	-	282	-
166 004	Brüggen	-	-	-	-	-	-	-	-	3	-	104	-
166 008	Grefrath	-	-	-	-	-	-	-	-	1	-	30	-
166 012	Kempen, Stadt	-	-	-	-	-	-	-	-	1	-	29	-
166 016	Nettetal, Stadt	-	-	-	-	1	-	17	-	-	-	-	-
166 020	Niederkrüchten	-	-	-	-	1	-	10	-	6	-	119	-
166 024	Schwalmtal	-	-	-	-	-	-	-	-	-	-	-	-
166 028	Tönisvorst, Stadt	1	-50,0	13	-18,8	-	-	-	-	-	-	-	-
166 032	Viersen, Stadt	2	-	35	-	-	-	-	-	-	-	-	-
166 036	Willich, Stadt	-	-	-	-	-	-	-	-	-	-	-	-
<b>170 000</b>	<b>Kreis Wesel</b>	11	-	118	+4,4	4	-20,0	33	-13,2	13	-	961	-
170 004	Alpen	-	-	-	-	-	-100,0	-	-100,0	1	-	11	-
170 008	Dinslaken, Stadt	-	-	-	-	-	-	-	-	1	-	20	-
170 012	Hamminkeln, Stadt	1	-	9	-	1	-	9	-	1	-	35	-
170 016	Hünxe	1	-	7	-	1	-	5	-	1	-	50	-
170 020	Kamp-Lintfort, Stadt	-	-	-	-	1	-	13	-	1	-	10	-

Anmerkung Seite 81

## Noch: 5.1 Gästezimmer in der Hotellerie und Stellplätze auf Campingplätzen nach Verwaltungsbezirken

Juli 2020

Amtliche Schlüsselnummer	Verwaltungsbezirk	Hotellerie											
		insgesamt				davon							
		Betriebe		Gästezimmer <sup>1)</sup>		Hotels				Hotels garnis			
		ge- öffnete	Verände- rung <sup>2)</sup>	ange- botene	Verände- rung <sup>2)</sup>	ge- öffnete	Verände- rung <sup>2)</sup>	ange- botene	Verände- rung <sup>2)</sup>	ge- öffnete	Verände- rung <sup>2)</sup>	ange- botene	Verände- rung <sup>2)</sup>
170 024	Noch: Kreis Wesel	14	–	414	+0,2	9	–	326	+0,3	4	–	78	–
170 028	Moers, Stadt	3	–	112	+1,8	2	–	30	+7,1	1	–	82	–
170 032	Neukirchen-Vluyn, Stadt	5	–16,7	77	–14,4	3	–	63	–	–	–100,0	–	–100,0
170 036	Rheinberg, Stadt	7	–	179	–0,6	3	–	130	–3,7	–	–	–	–
170 040	Schermbek	2	–	54	–	1	–	38	–	1	–	16	–
170 044	Sonsbeck	3	–	74	–5,1	1	–	14	–	1	–	52	–8,8
170 048	Voerde (Niederrhein), Stadt	10	–	376	–1,8	8	–	349	–2,0	1	–	15	–
170 052	Wesel, Stadt	9	–10,0	162	–18,6	4	–20,0	119	–23,7	4	–	28	–
170 052	Xanten, Stadt	9	–10,0	162	–18,6	4	–20,0	119	–23,7	4	–	28	–
<b>100 000</b>	<b>Reg.-Bez. Düsseldorf</b>	<b>775</b>	<b>–9,8</b>	<b>36 520</b>	<b>–10,7</b>	<b>414</b>	<b>–6,8</b>	<b>24 635</b>	<b>–8,6</b>	<b>302</b>	<b>–13,5</b>	<b>11 244</b>	<b>–15,0</b>
	<b>Kreisfreie Städte</b>												
<b>314 000</b>	<b>Bonn</b>	<b>81</b>	<b>–6,9</b>	<b>4 711</b>	<b>–4,5</b>	<b>35</b>	<b>–2,8</b>	<b>3 068</b>	<b>–1,3</b>	<b>44</b>	<b>–8,3</b>	<b>1 617</b>	<b>–9,8</b>
<b>315 000</b>	<b>Köln</b>	<b>233</b>	<b>–10,0</b>	<b>15 325</b>	<b>–10,5</b>	<b>92</b>	<b>–9,8</b>	<b>9 401</b>	<b>–9,4</b>	<b>129</b>	<b>–10,4</b>	<b>5 788</b>	<b>–12,4</b>
<b>316 000</b>	<b>Leverkusen</b>	<b>21</b>	<b>–4,5</b>	<b>756</b>	<b>–14,6</b>	<b>11</b>	<b>–8,3</b>	<b>512</b>	<b>–19,4</b>	<b>7</b>	<b>–</b>	<b>223</b>	<b>–1,3</b>
<b>334 000</b>	<b>Städteregion Aachen</b>	<b>117</b>	<b>–3,3</b>	<b>3 348</b>	<b>–9,3</b>	<b>66</b>	<b>–5,7</b>	<b>1 976</b>	<b>–12,7</b>	<b>40</b>	<b>–2,4</b>	<b>1 274</b>	<b>–4,5</b>
334 002	Aachen, kreisfreie Stadt	46	–9,8	2 095	–14,8	20	–13,0	1 129	–19,9	25	–7,4	957	–7,9
334 004	Alsdorf, Stadt	5	+25,0	80	+21,2	3	–	46	–	2	+100,0	34	+70,0
334 008	Baesweiler, Stadt	3	–	53	–	2	–	36	–	1	–	17	–
334 012	Eschweiler, Stadt	12	–	202	+7,4	8	–	152	–	3	–	42	+50,0
334 016	Herzogenrath, Stadt	2	–33,3	29	–29,3	2	–	29	+7,4	–	–100,0	–	–100,0
334 020	Monschau, Stadt	19	+5,6	313	–0,6	11	–	236	–2,9	4	+33,3	37	+15,6
334 024	Roetgen	4	–	53	+3,9	3	–	41	–	–	–	–	–
334 028	Simmerath	16	–	229	–1,7	11	–8,3	187	–4,1	1	–	13	–
334 032	Stolberg (Rhld.), Stadt	6	–	150	+4,9	3	–	54	+8,0	3	–	96	+3,2
334 036	Würselen, Stadt	4	–	144	+1,4	3	–	66	+3,1	1	–	78	–
<b>358 000</b>	<b>Kreis Düren</b>	<b>61</b>	<b>+5,2</b>	<b>1 211</b>	<b>+3,8</b>	<b>35</b>	<b>+2,9</b>	<b>734</b>	<b>+2,9</b>	<b>11</b>	<b>–</b>	<b>280</b>	<b>+1,8</b>
358 004	Aldenhoven	2	–	17	–5,6	–	–	–	–	1	–	11	–8,3
358 008	Düren, Stadt	11	–8,3	429	–1,6	4	–20,0	167	–5,6	5	–	201	+0,5
358 012	Heimbach, Stadt	12	+9,1	153	+2,0	8	–	112	–	1	–	11	–
358 016	Hürtgenwald	5	–	134	+0,8	4	–	126	+0,8	–	–	–	–
358 020	Inden	2	–	23	+4,5	1	–	16	+6,7	–	–	–	–
358 024	Jülich, Stadt	8	+33,3	201	+9,8	6	+20,0	186	+5,7	1	–	7	–
358 028	Kreuzau	3	+50,0	39	+44,4	2	+100,0	22	+120,0	1	–	17	–
358 032	Langerwehe	1	–	5	–	1	–	5	–	–	–	–	–
358 036	Linnich, Stadt	2	–33,3	18	–40,0	–	–100,0	–	–100,0	1	–	11	–
358 040	Merzenich	1	–	8	–	1	–	8	–	–	–	–	–
358 044	Nideggen, Stadt	9	+12,5	96	+15,7	7	+16,7	77	+20,3	–	–	–	–
358 048	Niederzier	4	–	73	+15,9	–	–	–	–	1	–	22	+29,4
358 052	Nörvenich	1	–	15	+66,7	1	–	15	+66,7	–	–	–	–
358 056	Titz	–	–	–	–	–	–	–	–	–	–	–	–
358 060	Vettweiß	–	–	–	–	–	–	–	–	–	–	–	–
<b>362 000</b>	<b>Rhein-Erft-Kreis</b>	<b>91</b>	<b>–3,2</b>	<b>2 682</b>	<b>–0,2</b>	<b>50</b>	<b>–7,4</b>	<b>1 744</b>	<b>–4,6</b>	<b>31</b>	<b>+3,3</b>	<b>812</b>	<b>+10,9</b>
362 004	Bedburg, Stadt	6	–	132	+0,8	4	–	96	+1,1	2	–	36	–
362 008	Bergheim, Stadt	14	+7,7	265	+18,3	7	+16,7	135	+17,4	3	–	58	+56,8
362 012	Brühl, Stadt	10	–16,7	559	–7,0	6	–14,3	488	–6,5	1	–50,0	40	–16,7
362 016	Elsdorf, Stadt	3	–25,0	40	–25,9	1	–50,0	9	–60,9	2	–	31	–
362 020	Erfstadt, Stadt	6	–	76	–	4	–	60	–	1	–	9	–
362 024	Frechen, Stadt	11	–	399	–0,3	5	–16,7	181	–5,7	5	+25,0	208	+5,1
362 028	Hürth, Stadt	11	–8,3	430	+10,5	3	–25,0	206	–5,5	7	–	218	+32,1
362 032	Kerpen, Stadt	16	+6,7	442	+2,6	9	–	294	+0,7	7	+16,7	148	+6,5
362 036	Pulheim, Stadt	9	–	198	–8,3	7	–	142	–8,4	2	–	56	–8,2
362 040	Wesseling, Stadt	5	–16,7	141	–14,5	4	–20,0	133	–15,3	1	–	8	–
<b>366 000</b>	<b>Kreis Euskirchen</b>	<b>65</b>	<b>+10,2</b>	<b>979</b>	<b>+8,1</b>	<b>29</b>	<b>–3,3</b>	<b>479</b>	<b>+2,4</b>	<b>21</b>	<b>+31,3</b>	<b>392</b>	<b>+13,3</b>
366 004	Bad Münstereifel, Stadt	13	–	150	+6,4	4	–20,0	56	–12,5	6	+20,0	71	+31,5
366 008	Blankenheim	7	–	86	–	4	–	61	–	–	–	–	–
366 012	Dahlem	3	–	46	–	3	–	46	–	–	–	–	–
366 016	Euskirchen, Stadt	11	+22,2	222	+12,7	6	+20,0	152	+12,6	2	–	48	–2,0
366 020	Hellenthal	6	–	61	–	3	–	37	–	1	–	9	–
366 024	Kall	5	+25,0	42	+44,8	1	–50,0	15	–	3	+200,0	23	+130,0
366 028	Mechernich, Stadt	6	+20,0	67	+24,1	2	–	29	+11,5	3	+50,0	32	+45,5
366 032	Nettersheim	1	–50,0	7	–46,2	1	–	7	–	–	–	–	–
366 036	Schleiden, Stadt	10	+25,0	258	+3,2	4	–	54	–1,8	4	–	191	–2,1
366 040	Weilerswist	2	+100,0	18	+157,1	–	–	–	–	2	+100,0	18	+157,1
366 044	Zülpich, Stadt	1	–	22	–	1	–	22	–	–	–	–	–

Anmerkung Seite 81

## Noch: 5.1 Gästezimmer in der Hotellerie und Stellplätze auf Campingplätzen nach Verwaltungsbezirken

Juli 2020

Amtliche Schlüsselnummer	Verwaltungsbezirk	Hotellerie								Campingplätze ohne Dauercamping			
		davon											
		Gasthöfe				Pensionen				Betriebe		Stellplätze	
		Betriebe		Gästezimmer <sup>1)</sup>		Betriebe		Gästezimmer <sup>1)</sup>					
		ge-öffnete	Veränderung <sup>2)</sup>	angebotene	Veränderung <sup>2)</sup>	ge-öffnete	Veränderung <sup>2)</sup>	angebotene	Veränderung <sup>2)</sup>				
170 024	Noch: Kreis Wesel												
170 028	Moers, Stadt	1	–	10	–	–	–	–	–	1	–	11	–
170 032	Neukirchen-Vluyn, Stadt	–	–	–	–	–	–	–	–	–	–	–	–
170 036	Rheinberg, Stadt	1	–	8	–	1	–	6	–	–	–	–	–
170 040	Schermbek	4	–	49	+8,9	–	–	–	–	1	–	10	–
170 044	Sonsbeck	–	–	–	–	–	–	–	–	1	–	110	–
170 048	Voerde (Niederrhein), Stadt	1	–	8	+14,3	–	–	–	–	–	–	–	–
170 052	Wesel, Stadt	1	–	12	–	–	–	–	–	2	–	545	–
170 052	Xanten, Stadt	1	–	15	–	–	–	–	–	3	–	159	–
<b>100 000</b>	<b>Reg.-Bez. Düsseldorf</b>	<b>35</b>	<b>–10,3</b>	<b>389</b>	<b>–6,3</b>	<b>24</b>	<b>–11,1</b>	<b>252</b>	<b>–12,8</b>	<b>66</b>	<b>–</b>	<b>3 113</b>	<b>–4,9</b>
	<b>Kreisfreie Städte</b>												
<b>314 000</b>	<b>Bonn</b>	<b>1</b>	<b>–50,0</b>	<b>20</b>	<b>–16,7</b>	<b>1</b>	<b>–</b>	<b>6</b>	<b>–14,3</b>	<b>1</b>	<b>–50,0</b>	<b>25</b>	<b>–80,0</b>
<b>315 000</b>	<b>Köln</b>	<b>7</b>	<b>–</b>	<b>73</b>	<b>–1,4</b>	<b>5</b>	<b>–16,7</b>	<b>63</b>	<b>–11,3</b>	<b>5</b>	<b>–</b>	<b>505</b>	<b>–</b>
<b>316 000</b>	<b>Leverkusen</b>	<b>1</b>	<b>–</b>	<b>10</b>	<b>–</b>	<b>2</b>	<b>–</b>	<b>11</b>	<b>–21,4</b>	<b>–</b>	<b>–</b>	<b>–</b>	<b>–</b>
<b>334 000</b>	<b>Städteregion Aachen</b>	<b>5</b>	<b>–</b>	<b>50</b>	<b>–</b>	<b>6</b>	<b>+20,0</b>	<b>48</b>	<b>+14,3</b>	<b>14</b>	<b>+7,7</b>	<b>761</b>	<b>–7,2</b>
334 002	Aachen, kreisfreie Stadt	–	–	–	–	1	–	9	–	1	–	46	–
334 004	Alsdorf, Stadt	–	–	–	–	–	–	–	–	–	–	–	–
334 008	Baesweiler, Stadt	–	–	–	–	–	–	–	–	–	–	–	–
334 012	Eschweiler, Stadt	1	–	8	–	–	–	–	–	–	–100,0	–	–100,0
334 016	Herzogenrath, Stadt	–	–	–	–	–	–	–	–	–	–	–	–
334 020	Monschau, Stadt	3	–	35	–	1	–	5	–	4	–	245	–37,2
334 024	Roetgen	–	–	–	–	1	–	12	+20,0	2	+100,0	95	+11,8
334 028	Simmerath	1	–	7	–	3	+50,0	22	+22,2	6	+20,0	365	+33,2
334 032	Stolberg (Rhld.), Stadt	–	–	–	–	–	–	–	–	–	–	–	–
334 036	Würselen, Stadt	–	–	–	–	–	–	–	–	1	–	10	–
<b>358 000</b>	<b>Kreis Düren</b>	<b>7</b>	<b>–</b>	<b>129</b>	<b>+5,7</b>	<b>8</b>	<b>+33,3</b>	<b>68</b>	<b>+19,3</b>	<b>11</b>	<b>–8,3</b>	<b>501</b>	<b>–7,4</b>
358 004	Aldenhoven	–	–	–	–	1	–	6	–	–	–	–	–
358 008	Düren, Stadt	1	–	55	+3,8	1	–	6	–	2	–	30	–
358 012	Heimbach, Stadt	–	–	–	–	3	+50,0	30	+11,1	5	–	299	–
358 016	Hürtgenwald	–	–	–	–	1	–	8	–	–	–100,0	–	–100,0
358 020	Inden	1	–	7	–	–	–	–	–	–	–	–	–
358 024	Jülich, Stadt	–	–	–	–	1	x	8	x	1	–	22	–
358 028	Kreuzau	–	–	–	–	–	–	–	–	–	–	–	–
358 032	Langerwehe	–	–	–	–	–	–	–	–	–	–	–	–
358 036	Linnich, Stadt	1	–	7	–	–	–	–	–	–	–	–	–
358 040	Merzenich	–	–	–	–	–	–	–	–	–	–	–	–
358 044	Nideggen, Stadt	1	–	9	–	1	–	10	–	3	–	150	–
358 048	Niederzier	3	–	51	+10,9	–	–	–	–	–	–	–	–
358 052	Nörvenich	–	–	–	–	–	–	–	–	–	–	–	–
358 056	Titz	–	–	–	–	–	–	–	–	–	–	–	–
358 060	Vettweiß	–	–	–	–	–	–	–	–	–	–	–	–
<b>362 000</b>	<b>Rhein-Erft-Kreis</b>	<b>6</b>	<b>–</b>	<b>56</b>	<b>–</b>	<b>4</b>	<b>–</b>	<b>70</b>	<b>–</b>	<b>2</b>	<b>–33,3</b>	<b>135</b>	<b>–7,5</b>
362 004	Bedburg, Stadt	–	–	–	–	–	–	–	–	–	–	–	–
362 008	Bergheim, Stadt	2	–	15	–	2	–	57	–	–	–	–	–
362 012	Brühl, Stadt	2	–	24	–	1	–	7	–	1	–	55	–
362 016	Elsdorf, Stadt	–	–	–	–	–	–	–	–	–	–	–	–
362 020	Erfstadt, Stadt	1	–	7	–	–	–	–	–	1	–50,0	80	–12,1
362 024	Frechen, Stadt	1	–	10	–	–	–	–	–	–	–	–	–
362 028	Hürth, Stadt	–	–	–	–	1	–	6	–	–	–	–	–
362 032	Kerpen, Stadt	–	–	–	–	–	–	–	–	–	–	–	–
362 036	Pulheim, Stadt	–	–	–	–	–	–	–	–	–	–	–	–
362 040	Wesseling, Stadt	–	–	–	–	–	–	–	–	–	–	–	–
<b>366 000</b>	<b>Kreis Euskirchen</b>	<b>6</b>	<b>+20,0</b>	<b>48</b>	<b>+23,1</b>	<b>9</b>	<b>+12,5</b>	<b>60</b>	<b>+13,2</b>	<b>18</b>	<b>–</b>	<b>676</b>	<b>–4,9</b>
366 004	Bad Münstereifel, Stadt	1	–	7	–	2	–	16	–	1	–	26	–
366 008	Blankenheim	2	–	19	–	1	–	6	–	4	–33,3	205	–19,6
366 012	Dahlem	–	–	–	–	–	–	–	–	2	+100,0	52	+333,3
366 016	Euskirchen, Stadt	2	+100,0	16	+128,6	1	–	6	–	–	–	–	–
366 020	Hellenthal	–	–	–	–	2	–	15	–	4	–	151	–
366 024	Kall	–	–	–	–	1	–	4	–	1	x	10	x
366 028	Mechernich, Stadt	1	–	6	–	–	–	–	–	–	–	–	–
366 032	Nettersheim	–	–	–	–	–	–100,0	–	–100,0	1	–50,0	25	–77,3
366 036	Schleiden, Stadt	–	–	–	–	2	x	13	x	4	+33,3	180	+38,5
366 040	Weilerswist	–	–	–	–	–	–	–	–	–	–	–	–
366 044	Zülpich, Stadt	–	–	–	–	–	–	–	–	1	–	27	–

Anmerkung Seite 81

## Noch: 5.1 Gästezimmer in der Hotellerie und Stellplätze auf Campingplätzen nach Verwaltungsbezirken

Juli 2020

Amtliche Schlüsselnummer	Verwaltungsbezirk	Hotellerie											
		insgesamt				davon							
		Betriebe		Gästezimmer <sup>1)</sup>		Hotels				Hotels garnis			
		ge- öffnete	Verände- rung <sup>2)</sup>	ange- botene	Verände- rung <sup>2)</sup>	Betriebe	Gästezimmer <sup>1)</sup>	Betriebe	Gästezimmer <sup>1)</sup>	Betriebe	Verände- rung <sup>2)</sup>	ange- botene	Verände- rung <sup>2)</sup>
<b>370 000</b>	<b>Kreis Heinsberg</b>	<b>35</b>	<b>-</b>	<b>654</b>	<b>-0,2</b>	<b>23</b>	<b>-</b>	<b>462</b>	<b>+0,4</b>	<b>7</b>	<b>-</b>	<b>111</b>	<b>-2,6</b>
370 004	Erkelenz, Stadt	6	-	112	-5,1	3	-	66	-5,7	3	-	46	-4,2
370 008	Gangelt	1	-	17	-	1	-	17	-	-	-	-	-
370 012	Geilenkirchen, Stadt	3	-	65	-1,5	1	-	11	-	1	-	8	-11,1
370 016	Heinsberg, Stadt	3	-	67	+1,5	2	-	55	+1,9	1	-	12	-
370 020	Hückelhoven, Stadt	4	-	86	-	3	-	51	-	1	-	35	-
370 024	Selkant	-	-	-	-	-	-	-	-	-	-	-	-
370 028	Übach-Palenberg, Stadt	1	-	26	-	1	-	26	-	-	-	-	-
370 032	Waldfeucht	2	-	22	+4,8	-	-	-	-	-	-	-	-
370 036	Wassenberg, Stadt	8	-	90	+1,1	7	-	84	+1,2	-	-	-	-
370 040	Wegberg, Stadt	7	-	169	+1,8	5	-	152	+2,7	1	-	10	-
<b>374 000</b>	<b>Oberbergischer Kreis</b>	<b>49</b>	<b>-9,3</b>	<b>1 128</b>	<b>-4,2</b>	<b>42</b>	<b>-6,7</b>	<b>1 014</b>	<b>-2,0</b>	<b>3</b>	<b>-25,0</b>	<b>74</b>	<b>-21,3</b>
374 004	Bergneustadt, Stadt	1	-50,0	16	-30,4	1	-50,0	16	-30,4	-	-	-	-
374 008	Engelskirchen	5	-16,7	96	-7,7	3	-25,0	78	-8,2	-	-	-	-
374 012	Gummersbach, Stadt	9	-10,0	309	-1,6	6	-14,3	235	-2,1	3	-	74	-
374 016	Hückeswagen, Stadt	2	+100,0	38	+35,7	2	+100,0	38	+35,7	-	-	-	-
374 020	Lindlar	6	-14,3	57	-26,0	5	-	43	-	-	-100,0	-	-100,0
374 024	Marienhöhe	1	-	50	-	1	-	50	-	-	-	-	-
374 028	Morsbach	1	-	28	-	1	-	28	-	-	-	-	-
374 032	Nümbrecht	4	-	221	+0,9	4	-	221	+0,9	-	-	-	-
374 036	Radevormwald, Stadt	3	-	44	-	3	-	44	-	-	-	-	-
374 040	Reichshof	4	-	56	-	3	-	48	-	-	-	-	-
374 044	Waldbröl, Stadt	1	-	23	-4,2	1	-	23	-4,2	-	-	-	-
374 048	Wiehl, Stadt	4	-20,0	101	-11,4	4	-20,0	101	-11,4	-	-	-	-
374 052	Wipperfürth, Stadt	8	-11,1	89	-8,2	8	-	89	-	-	-	-	-
<b>378 000</b>	<b>Rhein.-Berg. Kreis</b>	<b>45</b>	<b>-10,0</b>	<b>959</b>	<b>-15,8</b>	<b>33</b>	<b>-5,7</b>	<b>756</b>	<b>-16,8</b>	<b>10</b>	<b>-9,1</b>	<b>187</b>	<b>-3,6</b>
378 004	Bergisch Gladbach, Stadt	11	-8,3	229	-34,4	4	-20,0	91	-57,1	7	-	138	+0,7
378 008	Burscheid, Stadt	4	-20,0	90	-24,4	4	-20,0	90	-24,4	-	-	-	-
378 012	Kürten	4	-20,0	53	-19,7	3	-	44	-	-	-	-	-
378 016	Leichlingen (Rhld.), Stadt	1	-	20	-	-	-	-	-	1	-	20	-
378 020	Odenthal	4	-	86	-	3	-	65	-	1	-	21	-
378 024	Overath, Stadt	10	-	170	-0,6	9	-	162	-0,6	1	-	8	-
378 028	Rösrath, Stadt	4	-20,0	48	-15,8	3	-	41	-2,4	-	-100,0	-	-100,0
378 032	Wermelskirchen, Stadt	7	-12,5	263	-3,0	7	-	263	-0,4	-	-	-	-
<b>382 000</b>	<b>Rhein-Sieg-Kreis</b>	<b>106</b>	<b>-3,6</b>	<b>3 651</b>	<b>-1,8</b>	<b>68</b>	<b>-</b>	<b>2 756</b>	<b>-0,1</b>	<b>20</b>	<b>-9,1</b>	<b>666</b>	<b>-4,7</b>
382 004	Alfter	4	-	85	-2,3	3	-	68	-2,9	-	-	-	-
382 008	Bad Honnef, Stadt	8	-	394	-3,2	5	-	352	-0,3	1	-	20	-37,5
382 012	Bornheim, Stadt	12	-	264	+0,8	5	+25,0	128	+16,4	2	-	54	-12,9
382 016	Eitorf	3	-	157	-	3	-	157	-	-	-	-	-
382 020	Hennef (Sieg), Stadt	8	-	264	-0,8	6	-	243	-0,8	2	-	21	-
382 024	Königswinter, Stadt	12	-25,0	665	-15,2	8	-20,0	552	-9,1	2	-50,0	90	-40,4
382 028	Lohmar, Stadt	6	+20,0	127	+49,4	4	+33,3	105	+66,7	1	-	15	-
382 032	Meckenheim, Stadt	4	-	125	-0,8	1	-	88	-	2	-	27	-3,6
382 036	Much	3	-25,0	144	-5,9	2	-33,3	137	-6,2	-	-	-	-
382 040	Neunkirchen-Seelscheid	1	-	9	-	1	-	9	-	-	-	-	-
382 044	Niederkassel, Stadt	5	-	114	+2,7	4	-	103	+3,0	1	-	11	-
382 048	Rheinbach, Stadt	5	-	128	+1,6	3	-	53	+3,9	1	-	65	-
382 052	Ruppichteroth	1	-	13	-	1	-	13	-	-	-	-	-
382 056	Sankt Augustin, Stadt	3	-	78	-	2	-	32	-	1	-	46	-
382 060	Siegburg, Stadt	10	-9,1	341	-13,0	7	-	269	-3,6	2	-33,3	57	-41,8
382 064	Swisttal	3	-	59	-	2	-	52	-	1	-	7	-
382 068	Troisdorf, Stadt	9	+28,6	494	+26,3	5	+25,0	232	+5,5	3	+50,0	248	+57,0
382 072	Wachtberg	4	-	136	-0,7	3	-	125	-	-	-	-	-
382 076	Windeck	5	-16,7	54	-28,9	3	-	38	-2,6	1	-	5	-
<b>300 000</b>	<b>Reg.-Bez. Köln</b>	<b>904</b>	<b>-4,7</b>	<b>35 404</b>	<b>-7,0</b>	<b>484</b>	<b>-4,9</b>	<b>22 902</b>	<b>-6,7</b>	<b>323</b>	<b>-5,3</b>	<b>11 424</b>	<b>-8,0</b>
	<b>Kreisfreie Städte</b>												
<b>512 000</b>	<b>Bottrop</b>	<b>9</b>	<b>-18,2</b>	<b>199</b>	<b>-38,8</b>	<b>6</b>	<b>-14,3</b>	<b>132</b>	<b>-43,8</b>	<b>2</b>	<b>-33,3</b>	<b>57</b>	<b>-28,8</b>
<b>513 000</b>	<b>Gelsenkirchen</b>	<b>16</b>	<b>-</b>	<b>897</b>	<b>-1,2</b>	<b>9</b>	<b>-</b>	<b>747</b>	<b>-1,6</b>	<b>6</b>	<b>-</b>	<b>143</b>	<b>+1,4</b>
<b>515 000</b>	<b>Münster</b>	<b>51</b>	<b>-10,5</b>	<b>2 580</b>	<b>-3,9</b>	<b>30</b>	<b>-6,3</b>	<b>1 650</b>	<b>-1,5</b>	<b>20</b>	<b>-13,0</b>	<b>925</b>	<b>-7,4</b>

Anmerkung Seite 81

## Noch: 5.1 Gästezimmer in der Hotellerie und Stellplätze auf Campingplätzen nach Verwaltungsbezirken

Juli 2020

Amtliche Schlüsselnummer	Verwaltungsbezirk	Hotellerie								Campingplätze ohne Dauercamping			
		davon											
		Gasthöfe				Pensionen				Betriebe		Stellplätze	
		Betriebe		Gästezimmer <sup>1)</sup>		Betriebe		Gästezimmer <sup>1)</sup>					
		ge-öffnete	Veränderung <sup>2)</sup>	angebotene	Veränderung <sup>2)</sup>	ge-öffnete	Veränderung <sup>2)</sup>	angebotene	Veränderung <sup>2)</sup>				
<b>370 000</b>	<b>Kreis Heinsberg</b>	<b>4</b>	<b>-</b>	<b>74</b>	<b>+1,4</b>	<b>1</b>	<b>-</b>	<b>7</b>	<b>-12,5</b>	<b>8</b>	<b>-11,1</b>	<b>154</b>	<b>-28,4</b>
370 004	Erkelenz, Stadt	-	-	-	-	-	-	-	-	-	-	-	-
370 008	Gangelt	-	-	-	-	-	-	-	-	1	-	40	+2,6
370 012	Geilenkirchen, Stadt	1	-	46	-	-	-	-	-	-	-	-	-
370 016	Heinsberg, Stadt	-	-	-	-	-	-	-	-	1	-	43	-
370 020	Hückelhoven, Stadt	-	-	-	-	-	-	-	-	1	-	20	-
370 024	Selkant	-	-	-	-	-	-	-	-	1	-	10	-
370 028	Übach-Palenberg, Stadt	-	-	-	-	-	-	-	-	-	-	-	-
370 032	Waldfeucht	2	-	22	+4,8	-	-	-	-	-	-	-	-
370 036	Wassenberg, Stadt	1	-	6	-	-	-	-	-	3	-25,0	31	-66,7
370 040	Wegberg, Stadt	-	-	-	-	1	-	7	-12,5	1	-	10	-
<b>374 000</b>	<b>Oberbergischer Kreis</b>	<b>2</b>	<b>-33,3</b>	<b>18</b>	<b>-33,3</b>	<b>2</b>	<b>-</b>	<b>22</b>	<b>-</b>	<b>10</b>	<b>-</b>	<b>705</b>	<b>-22,5</b>
374 004	Bergneustadt, Stadt	-	-	-	-	-	-	-	-	1	-	120	-
374 008	Engelskirchen	2	-	18	-5,3	-	-	-	-	-	-	-	-
374 012	Gummersbach, Stadt	-	-	-	-	-	-	-	-	2	-	115	-64,1
374 016	Hückeswagen, Stadt	-	-	-	-	-	-	-	-	2	-	338	-
374 020	Lindlar	-	-	-	-	1	-	14	-	3	-	90	-
374 024	Marienheide	-	-	-	-	-	-	-	-	-	-	-	-
374 028	Morsbach	-	-	-	-	-	-	-	-	-	-	-	-
374 032	Nümbrecht	-	-	-	-	-	-	-	-	-	-	-	-
374 036	Radevormwald, Stadt	-	-	-	-	-	-	-	-	-	-	-	-
374 040	Reichshof	-	-	-	-	1	-	8	-	-	-	-	-
374 044	Waldröhl, Stadt	-	-	-	-	-	-	-	-	-	-	-	-
374 048	Wiehl, Stadt	-	-	-	-	-	-	-	-	1	-	30	-
374 052	Wipperfürth, Stadt	-	-100,0	-	-100,0	-	-	-	-	1	-	12	-
<b>378 000</b>	<b>Rhein.-Berg. Kreis</b>	<b>1</b>	<b>-</b>	<b>9</b>	<b>-</b>	<b>1</b>	<b>-66,7</b>	<b>7</b>	<b>-74,1</b>	<b>1</b>	<b>-50,0</b>	<b>30</b>	<b>-40,0</b>
378 004	Bergisch Gladbach, Stadt	-	-	-	-	-	-	-	-	-	-	-	-
378 008	Burscheid, Stadt	-	-	-	-	-	-	-	-	-	-	-	-
378 012	Kürten	1	-	9	-	-	-100,0	-	-100,0	-	-100,0	-	-100,0
378 016	Leichlingen (Rhld.), Stadt	-	-	-	-	-	-	-	-	1	-	30	-
378 020	Odenthal	-	-	-	-	-	-	-	-	-	-	-	-
378 024	Overath, Stadt	-	-	-	-	-	-	-	-	-	-	-	-
378 028	Rösrath, Stadt	-	-	-	-	1	-	7	-	-	-	-	-
378 032	Wermelskirchen, Stadt	-	-	-	-	-	-100,0	-	-100,0	-	-	-	-
<b>382 000</b>	<b>Rhein-Sieg-Kreis</b>	<b>13</b>	<b>-13,3</b>	<b>148</b>	<b>-16,9</b>	<b>5</b>	<b>-</b>	<b>81</b>	<b>-2,4</b>	<b>6</b>	<b>-</b>	<b>182</b>	<b>+25,5</b>
382 004	Alfter	1	-	17	-	-	-	-	-	-	-	-	-
382 008	Bad Honnef, Stadt	2	-	22	-	-	-	-	-	1	-	25	-
382 012	Bornheim, Stadt	3	-25,0	30	-21,1	2	-	52	-	-	-	-	-
382 016	Eitorf	-	-	-	-	-	-	-	-	1	-	60	+200,0
382 020	Hennef (Sieg), Stadt	-	-	-	-	-	-	-	-	-	-	-	-
382 024	Königswinter, Stadt	1	-	16	-5,9	1	-	7	-22,2	1	-	12	-40,0
382 028	Lohmar, Stadt	1	-	7	-	-	-	-	-	2	-	70	+16,7
382 032	Meckenheim, Stadt	1	-	10	-	-	-	-	-	-	-	-	-
382 036	Much	-	-	-	-	1	-	7	-	-	-	-	-
382 040	Neunkirchen-Seelscheid	-	-	-	-	-	-	-	-	-	-	-	-
382 044	Niederkassel, Stadt	-	-	-	-	-	-	-	-	-	-	-	-
382 048	Rheinbach, Stadt	1	-	10	-	-	-	-	-	-	-	-	-
382 052	Ruppichterath	-	-	-	-	-	-	-	-	-	-	-	-
382 056	Sankt Augustin, Stadt	-	-	-	-	-	-	-	-	-	-	-	-
382 060	Siegburg, Stadt	-	-	-	-	1	-	15	-	-	-	-	-
382 064	Swisttal	-	-	-	-	-	-	-	-	-	-	-	-
382 068	Troisdorf, Stadt	1	-	14	+7,7	-	-	-	-	-	-	-	-
382 072	Wachtberg	1	-	11	-8,3	-	-	-	-	-	-	-	-
382 076	Windeck	1	-50,0	11	-65,6	-	-	-	-	1	-	15	-25,0
<b>300 000</b>	<b>Reg.-Bez. Köln</b>	<b>53</b>	<b>-5,4</b>	<b>635</b>	<b>-4,1</b>	<b>44</b>	<b>+2,3</b>	<b>443</b>	<b>-2,4</b>	<b>76</b>	<b>-5,0</b>	<b>3 674</b>	<b>-11,9</b>
	<b>Kreisfreie Städte</b>												
<b>512 000</b>	<b>Bottrop</b>	<b>-</b>	<b>-</b>	<b>-</b>	<b>-</b>	<b>1</b>	<b>-</b>	<b>10</b>	<b>-</b>	<b>-</b>	<b>-</b>	<b>-</b>	<b>-</b>
<b>513 000</b>	<b>Gelsenkirchen</b>	<b>1</b>	<b>-</b>	<b>7</b>	<b>-12,5</b>	<b>-</b>	<b>-</b>	<b>-</b>	<b>-</b>	<b>1</b>	<b>-</b>	<b>22</b>	<b>-</b>
<b>515 000</b>	<b>Münster</b>	<b>1</b>	<b>-50,0</b>	<b>5</b>	<b>-58,3</b>	<b>-</b>	<b>-</b>	<b>-</b>	<b>-</b>	<b>1</b>	<b>-</b>	<b>120</b>	<b>-</b>

Anmerkung Seite 81

## Noch: 5.1 Gästezimmer in der Hotellerie und Stellplätze auf Campingplätzen nach Verwaltungsbezirken

Juli 2020

Amtliche Schlüsselnummer	Verwaltungsbezirk	Hotellerie											
		insgesamt				davon							
		Betriebe		Gästezimmer <sup>1)</sup>		Hotels				Hotels garnis			
		ge- öffnete	Verände- rung <sup>2)</sup>	ange- botene	Verände- rung <sup>2)</sup>	ge- öffnete	Verände- rung <sup>2)</sup>	ange- botene	Verände- rung <sup>2)</sup>	ge- öffnete	Verände- rung <sup>2)</sup>	ange- botene	Verände- rung <sup>2)</sup>
<b>554 000</b>	<b>Kreis Borken</b>	<b>85</b>	<b>-7,6</b>	<b>1 834</b>	<b>-7,3</b>	<b>60</b>	<b>-11,8</b>	<b>1 489</b>	<b>-9,4</b>	<b>6</b>	<b>-</b>	<b>152</b>	<b>-</b>
554 004	Ahaus, Stadt	10	-	246	-	9	-	214	-	1	-	32	-
554 008	Bocholt, Stadt	10	-9,1	282	-3,4	7	-12,5	185	-5,6	2	-	88	-
554 012	Borken, Stadt	6	-25,0	91	-45,2	4	-33,3	73	-50,7	-	-	-	-
554 016	Gescher, Stadt	3	-	66	+1,5	3	-	66	+1,5	-	-	-	-
554 020	Gronau (Westf.), Stadt	11	-	247	-	8	-	213	-0,5	-	-	-	-
554 024	Heek	1	-	7	+16,7	-	-	-	-	-	-	-	-
554 028	Heiden	3	-	44	+10,0	1	-	13	-	-	-	-	-
554 032	Isselburg, Stadt	5	-	73	-	4	-	67	-	1	-	6	-
554 036	Legden	6	+20,0	227	+2,3	3	-	205	-1,0	-	-	-	-
554 040	Raesfeld	3	-25,0	33	-19,5	1	-50,0	6	-57,1	-	-	-	-
554 044	Reken	6	-	86	+3,6	4	-	55	-	1	-	21	-
554 048	Rhede, Stadt	4	-	41	-	3	-	36	-	1	-	5	-
554 052	Schöppingen	4	-20,0	65	-15,6	3	-25,0	62	-13,9	-	-	-	-
554 056	Stadtlohn, Stadt	3	-	24	-	1	-	13	-	-	-	-	-
554 060	Südlohn	3	-	98	+1,0	3	-	98	+1,0	-	-	-	-
554 064	Velen, Stadt	3	-40,0	128	-23,8	3	-40,0	128	-23,8	-	-	-	-
554 068	Vreden, Stadt	4	-20,0	76	-16,5	3	-25,0	55	-15,4	-	-	-	-
<b>558 000</b>	<b>Kreis Coesfeld</b>	<b>55</b>	<b>-6,8</b>	<b>1 144</b>	<b>-4,4</b>	<b>35</b>	<b>-7,9</b>	<b>808</b>	<b>-3,8</b>	<b>7</b>	<b>-</b>	<b>164</b>	<b>-1,8</b>
558 004	Ascheberg	6	-	167	+0,6	4	-	143	+0,7	1	-	18	-
558 008	Billerbeck, Stadt	4	-	128	-2,3	3	-	123	-	-	-	-	-
558 012	Coesfeld, Stadt	5	-16,7	95	-12,8	4	-20,0	86	-14,0	-	-	-	-
558 016	Dülmen, Stadt	10	-	186	+5,7	6	-	132	-	2	-	17	-
558 020	Havixbeck	2	-33,3	21	-19,2	1	-50,0	14	-26,3	-	-	-	-
558 024	Lüdinghausen, Stadt	4	-33,3	101	-19,8	3	-25,0	54	-16,9	1	-	47	-
558 028	Nordkirchen	4	+33,3	34	+13,3	2	+100,0	14	+75,0	1	-	6	-25,0
558 032	Nottuln	7	-12,5	133	-11,9	4	-20,0	96	-6,8	-	-	-	-
558 036	Olfen, Stadt	3	-	30	-	3	-	30	-	-	-	-	-
558 040	Rosendahl	2	-	42	-	1	-	30	-	-	-	-	-
558 044	Senden	8	-	207	-1,4	4	-	86	-2,3	2	-	76	-1,3
<b>562 000</b>	<b>Kreis Recklinghausen</b>	<b>56</b>	<b>-5,1</b>	<b>1 586</b>	<b>-5,9</b>	<b>37</b>	<b>+2,8</b>	<b>1 278</b>	<b>+0,6</b>	<b>10</b>	<b>-16,7</b>	<b>218</b>	<b>-28,3</b>
562 004	Castrop-Rauxel, Stadt	7	-	258	-2,6	6	-	236	-2,9	1	-	22	-
562 008	Datteln, Stadt	4	-	144	+0,7	4	-	144	+0,7	-	-	-	-
562 012	Dorsten, Stadt	13	-7,1	180	-5,8	7	-	117	+0,9	1	-	15	-
562 014	Gladbeck, Stadt	3	-25,0	212	-7,4	3	-	212	+1,4	-	-100,0	-	-100,0
562 016	Haltern am See, Stadt	8	-	189	-	6	-	170	-	-	-	-	-
562 020	Herten, Stadt	4	-	118	+0,9	3	-	102	+1,0	1	-	16	-
562 024	Marl, Stadt	6	-14,3	195	-3,5	3	-	149	-	3	-	46	-
562 028	Oer-Erkenschwick, Stadt	1	-	24	-	1	-	24	-	-	-	-	-
562 032	Recklinghausen, Stadt	7	-	218	-21,3	3	+50,0	111	+8,8	3	-25,0	93	-41,5
562 036	Waltrop, Stadt	3	-	48	-	1	-	13	-	1	-	26	-
<b>566 000</b>	<b>Kreis Steinfurt</b>	<b>115</b>	<b>-4,2</b>	<b>1 849</b>	<b>-2,3</b>	<b>79</b>	<b>-3,7</b>	<b>1 498</b>	<b>-2,1</b>	<b>6</b>	<b>-14,3</b>	<b>103</b>	<b>-12,7</b>
566 004	Altenberge	3	-	98	-	2	-	82	-	-	-	-	-
566 008	Emsdetten, Stadt	9	-	190	+2,2	7	-	166	+2,5	-	-	-	-
566 012	Greven, Stadt	8	-11,1	128	-21,0	5	-16,7	85	-28,6	1	-	32	-
566 016	Hörstel, Stadt	12	+9,1	146	+24,8	8	+14,3	119	+32,2	-	-	-	-
566 020	Hopsten	2	-	10	-	1	-	5	-	-	-	-	-
566 024	Horstmar, Stadt	2	-	19	-	1	-	13	-	-	-	-	-
566 028	Ibbenbüren, Stadt	9	-10,0	197	-6,6	8	-	187	-1,6	-	-100,0	-	-100,0
566 032	Ladbergen	6	-14,3	64	-16,9	3	-25,0	34	-29,2	1	-	13	-
566 036	Laer	3	-	41	-	3	-	41	-	-	-	-	-
566 040	Lengerich, Stadt	6	-	79	-	3	-	49	-	1	-	19	-
566 044	Lienen	3	-	37	-	1	-	17	-	-	-	-	-
566 048	Lotte	1	-	7	-	1	-	7	-	-	-	-	-
566 052	Metelen	1	-	11	-	-	-	-	-	-	-	-	-
566 056	Mettingen	4	-	56	+19,1	2	-	36	-	-	-	-	-
566 060	Neuenkirchen	1	-	30	-	1	-	30	-	-	-	-	-
566 064	Nordwalde	2	-	21	-	1	-	14	-	-	-	-	-
566 068	Ochtrup, Stadt	4	-	48	-2,0	3	-	36	-	1	-	12	-7,7
566 072	Recke	3	-	33	-2,9	3	-	33	-2,9	-	-	-	-
566 076	Rheine, Stadt	16	-	287	-1,4	11	-	234	-0,4	2	-	27	-10,0
566 080	Saerbeck	4	-	78	+2,6	3	-	70	-	-	-	-	-
566 084	Steinfurt, Stadt	5	-	96	-3,0	5	-	96	-3,0	-	-	-	-
566 088	Tecklenburg, Stadt	8	-27,3	130	-14,5	4	-33,3	101	-11,4	-	-	-	-
566 092	Westerkappeln	1	-	10	-	1	-	10	-	-	-	-	-
566 096	Wettingen	2	-	33	+13,8	2	-	33	+13,8	-	-	-	-

Anmerkung Seite 81



## Noch: 5.1 Gästezimmer in der Hotellerie und Stellplätze auf Campingplätzen nach Verwaltungsbezirken

Juli 2020

Amtliche Schlüsselnummer	Verwaltungsbezirk	Hotellerie								Campingplätze ohne Dauercamping			
		davon											
		Gasthöfe				Pensionen				Betriebe		Stellplätze	
		Betriebe		Gästezimmer <sup>1)</sup>		Betriebe		Gästezimmer <sup>1)</sup>					
		ge-öffnete	Veränderung <sup>2)</sup>	angebotene	Veränderung <sup>2)</sup>	ge-öffnete	Veränderung <sup>2)</sup>	angebotene	Veränderung <sup>2)</sup>				
<b>554 000</b>	<b>Kreis Borken</b>	<b>8</b>	<b>-</b>	<b>72</b>	<b>+7,5</b>	<b>11</b>	<b>+10,0</b>	<b>121</b>	<b>+4,3</b>	<b>10</b>	<b>-16,7</b>	<b>300</b>	<b>-22,1</b>
554 004	Ahaus, Stadt	-	-	-	-	-	-	-	-	1	-	16	-
554 008	Bocholt, Stadt	1	-	9	+12,5	-	-	-	-	1	-	50	-
554 012	Borken, Stadt	1	-	8	-	1	-	10	-	2	-	26	-
554 016	Gescher, Stadt	-	-	-	-	-	-	-	-	1	-	20	-
554 020	Gronau (Westf.), Stadt	2	-	19	+5,6	1	-	15	-	1	-	20	-50,0
554 024	Heek	-	-	-	-	1	-	7	+16,7	-	-	-	-
554 028	Heiden	1	-	11	-	1	-	20	+25,0	-	-	-	-
554 032	Isselburg, Stadt	-	-	-	-	-	-	-	-	-	-	-	-
554 036	Legden	1	-	12	+33,3	2	+100,0	10	+66,7	-	-	-	-
554 040	Raesfeld	1	-	7	-	1	-	20	-	-	-	-	-
554 044	Reken	-	-	-	-	1	-	10	+42,9	2	-33,3	120	-25,0
554 048	Rhede, Stadt	-	-	-	-	-	-	-	-	1	-	28	-
554 052	Schöppingen	-	-	-	-	1	-	3	-40,0	-	-	-	-
554 056	Stadtlohn, Stadt	1	-	6	-	1	-	5	-	-	-	-	-
554 060	Südlohn	-	-	-	-	-	-	-	-	-	-	-	-
554 064	Velen, Stadt	-	-	-	-	-	-	-	-	1	-	20	-33,3
554 068	Vreden, Stadt	-	-	-	-	1	-	21	-19,2	-	-100,0	-	-100,0
<b>558 000</b>	<b>Kreis Coesfeld</b>	<b>8</b>	<b>-</b>	<b>96</b>	<b>-</b>	<b>5</b>	<b>-16,7</b>	<b>76</b>	<b>-19,1</b>	<b>10</b>	<b>+11,1</b>	<b>257</b>	<b>+17,4</b>
558 004	Ascheberg	1	-	6	-	-	-	-	-	-	-	-	-
558 008	Billerbeck, Stadt	-	-	-	-	1	-	5	-37,5	1	-	11	-
558 012	Coesfeld, Stadt	1	-	9	-	-	-	-	-	1	-	10	-
558 016	Dülmen, Stadt	-	-	-	-	2	-	37	+37,0	3	+50,0	132	+29,4
558 020	Havixbeck	1	-	7	-	-	-	-	-	-	-	-	-
558 024	Lüdinghausen, Stadt	-	-	-	-	-	-100,0	-	-100,0	3	-	63	+14,5
558 028	Nordkirchen	1	-	14	-	-	-	-	-	-	-	-	-
558 032	Nottuln	2	-	30	-	1	-	7	-61,1	-	-	-	-
558 036	Olfen, Stadt	-	-	-	-	-	-	-	-	-	-	-	-
558 040	Rosendahl	1	-	12	-	-	-	-	-	1	-	16	-
558 044	Senden	1	-	18	-	1	-	27	-	1	-	25	-
<b>562 000</b>	<b>Kreis Recklinghausen</b>	<b>6</b>	<b>-25,0</b>	<b>56</b>	<b>-27,3</b>	<b>3</b>	<b>-</b>	<b>34</b>	<b>-</b>	<b>13</b>	<b>-</b>	<b>389</b>	<b>+1,0</b>
562 004	Castrop-Rauxel, Stadt	-	-	-	-	-	-	-	-	-	-	-	-
562 008	Datteln, Stadt	-	-	-	-	-	-	-	-	4	-	101	+4,1
562 012	Dorsten, Stadt	3	-25,0	23	-34,3	2	-	25	-	2	-	59	-
562 014	Gladbeck, Stadt	-	-	-	-	-	-	-	-	1	-	25	-
562 016	Haltern am See, Stadt	1	-	10	-	1	-	9	-	5	-	179	-
562 020	Herten, Stadt	-	-	-	-	-	-	-	-	-	-	-	-
562 024	Marl, Stadt	-	-100,0	-	-100,0	-	-	-	-	-	-	-	-
562 028	Oer-Erkenschwick, Stadt	-	-	-	-	-	-	-	-	1	-	25	-
562 032	Recklinghausen, Stadt	1	-	14	-12,5	-	-	-	-	-	-	-	-
562 036	Waltrop, Stadt	1	-	9	-	-	-	-	-	-	-	-	-
<b>566 000</b>	<b>Kreis Steinfurt</b>	<b>15</b>	<b>-6,3</b>	<b>117</b>	<b>-2,5</b>	<b>15</b>	<b>-</b>	<b>131</b>	<b>+4,8</b>	<b>17</b>	<b>-5,6</b>	<b>1 440</b>	<b>-13,7</b>
566 004	Altenberge	-	-	-	-	1	-	16	-	1	-	15	-
566 008	Emsdetten, Stadt	1	-	10	-	1	-	14	-	-	-	-	-
566 012	Greven, Stadt	1	-	5	-	1	-	6	-	2	-	125	-59,7
566 016	Hörstel, Stadt	4	-	27	-	-	-	-	-	2	-	168	-
566 020	Hopsten	-	-	-	-	1	-	5	-	-	-	-	-
566 024	Horstmar, Stadt	1	-	6	-	-	-	-	-	-	-	-	-
566 028	Ibbenbüren, Stadt	-	-	-	-	1	-	10	-	3	-	40	-20,0
566 032	Ladbergen	1	-	13	-	1	-	4	+33,3	2	-	200	-
566 036	Laer	-	-	-	-	-	-	-	-	-	-	-	-
566 040	Lengerich, Stadt	2	-	11	-	-	-	-	-	1	-50,0	50	-41,2
566 044	Lienen	-	-	-	-	2	-	20	-	1	-	60	-
566 048	Lotte	-	-	-	-	-	-	-	-	-	-	-	-
566 052	Metelen	-	-	-	-	1	-	11	-	-	-	-	-
566 056	Mettingen	1	-	10	+100,0	1	-	10	+66,7	1	-	41	+2,5
566 060	Neuenkirchen	-	-	-	-	-	-	-	-	-	-	-	-
566 064	Nordwalde	1	-	7	-	-	-	-	-	-	-	-	-
566 068	Ochtrup, Stadt	-	-	-	-	-	-	-	-	-	-	-	-
566 072	Recke	-	-	-	-	-	-	-	-	1	-	40	+33,3
566 076	Rheine, Stadt	2	-	20	-	1	-	6	-	-	-	-	-
566 080	Saerbeck	-	-	-	-	1	-	8	+33,3	-	-	-	-
566 084	Steinfurt, Stadt	-	-	-	-	-	-	-	-	-	-	-	-
566 088	Tecklenburg, Stadt	1	-50,0	8	-50,0	3	-	21	-4,5	2	-	590	-
566 092	Westerkappeln	-	-	-	-	-	-	-	-	-	-	-	-
566 096	Wettingen	-	-	-	-	-	-	-	-	1	-	111	-7,5

Anmerkung Seite 81

## Noch: 5.1 Gästezimmer in der Hotellerie und Stellplätze auf Campingplätzen nach Verwaltungsbezirken

Juli 2020

Amtliche Schlüsselnummer	Verwaltungsbezirk	Hotellerie											
		insgesamt				davon							
		Betriebe		Gästezimmer <sup>1)</sup>		Hotels				Hotels garnis			
		ge- öffnete	Verände- rung <sup>2)</sup>	ange- botene	Verände- rung <sup>2)</sup>	ge- öffnete	Verände- rung <sup>2)</sup>	ange- botene	Verände- rung <sup>2)</sup>	ge- öffnete	Verände- rung <sup>2)</sup>	ange- botene	Verände- rung <sup>2)</sup>
<b>570 000</b>	<b>Kreis Warendorf</b>	<b>71</b>	<b>+1,4</b>	<b>1 230</b>	<b>-3,3</b>	<b>43</b>	<b>-2,3</b>	<b>818</b>	<b>-7,3</b>	<b>12</b>	<b>+9,1</b>	<b>220</b>	<b>+6,8</b>
570 004	Ahlen, Stadt	7	-	157	-	4	-	98	+2,1	2	-	49	-3,9
570 008	Beckum, Stadt	8	+14,3	145	+10,7	6	-	114	-	2	+100,0	31	+82,4
570 012	Beelen	3	-	27	-3,6	2	-	20	-4,8	-	-	-	-
570 016	Drensteinfurt, Stadt	4	+33,3	50	+31,6	4	+33,3	50	+31,6	-	-	-	-
570 020	Ennigerloh, Stadt	5	-	78	+1,3	3	-	58	-	-	-	-	-
570 024	Everswinkel	4	+33,3	33	+26,9	1	-	14	-	1	-	5	-
570 028	Oelde, Stadt	7	-30,0	162	-33,9	4	-42,9	62	-58,4	1	-	46	-
570 032	Ostbevern	4	-	104	-	3	-	96	-	-	-	-	-
570 036	Sassenberg, Stadt	4	-	48	+2,1	2	-	27	-	-	-	-	-
570 040	Sendenhorst, Stadt	5	-	72	-2,7	4	-	64	-4,5	-	-	-	-
570 044	Telgte, Stadt	4	-	78	-	2	-	43	-	2	-	35	-
570 048	Wadersloh	5	+25,0	58	+56,8	2	+100,0	27	+285,7	1	-	12	+20,0
570 052	Warendorf, Stadt	11	-	218	-5,2	6	-	145	-4,6	3	-	42	-
<b>500 000</b>	<b>Reg.-Bez. Münster</b>	<b>458</b>	<b>-5,4</b>	<b>11 319</b>	<b>-5,2</b>	<b>299</b>	<b>-5,4</b>	<b>8 420</b>	<b>-4,7</b>	<b>69</b>	<b>-8,0</b>	<b>1 982</b>	<b>-8,5</b>
<b>711 000</b>	<b>Kreisfreie Stadt Bielefeld</b>	<b>42</b>	<b>-4,5</b>	<b>1 815</b>	<b>-10,8</b>	<b>24</b>	<b>-4,0</b>	<b>1 045</b>	<b>-5,3</b>	<b>16</b>	<b>-5,9</b>	<b>745</b>	<b>-17,7</b>
<b>754 000</b>	<b>Kreis Gütersloh</b>	<b>72</b>	<b>-11,1</b>	<b>1 978</b>	<b>-7,6</b>	<b>41</b>	<b>-12,8</b>	<b>1 261</b>	<b>-9,0</b>	<b>15</b>	<b>-6,3</b>	<b>495</b>	<b>-0,6</b>
754 004	Borgholzhausen, Stadt	-	-100,0	-	-100,0	-	-	-	-	-	-	-	-
754 008	Gütersloh, Stadt	17	-10,5	598	-4,2	9	-10,0	274	-5,5	7	-	316	+0,3
754 012	Halle (Westf.), Stadt	5	-16,7	205	-7,2	4	-20,0	178	-8,2	1	-	27	-
754 016	Harsewinkel, Stadt	7	-	292	+0,3	6	-	279	+0,4	1	-	13	-
754 020	Herzebrock-Clarholz	3	-	58	+5,5	2	-	41	-	-	-	-	-
754 024	Langenberg	1	-	20	-	1	-	20	-	-	-	-	-
754 028	Rheda-Wiedenbrück, Stadt	13	-7,1	313	-4,0	6	-14,3	185	-10,2	3	-	76	+2,7
754 032	Rietberg, Stadt	6	-	156	-5,5	5	-	138	+0,7	-	-	-	-
754 036	Schloß Holte-Stukenbrock, Stadt	8	-11,1	171	-10,9	2	-33,3	40	-13,0	1	-	41	-
754 040	Steinhagen	3	-25,0	50	-39,0	1	-50,0	32	-50,0	-	-	-	-
754 044	Verl, Stadt	5	-	44	+10,0	3	-	22	-4,3	2	-	22	+29,4
754 048	Versmold, Stadt	1	-50,0	8	-81,4	-	-100,0	-	-100,0	-	-	-	-
754 052	Werther (Westf.), Stadt	3	-25,0	63	-14,9	2	-	52	-	-	-100,0	-	-100,0
<b>758 000</b>	<b>Kreis Herford</b>	<b>30</b>	<b>-11,8</b>	<b>659</b>	<b>-12,0</b>	<b>16</b>	<b>-20,0</b>	<b>474</b>	<b>-14,4</b>	<b>5</b>	<b>-</b>	<b>80</b>	<b>-1,2</b>
758 004	Bünde, Stadt	6	-	135	-2,2	1	-	60	-1,6	2	-	34	-2,9
758 008	Enger, Stadt	-	-	-	-	-	-	-	-	-	-	-	-
758 012	Herford, Stadt	7	-22,2	171	-19,0	5	-28,6	132	-23,3	2	-	39	-
758 016	Hiddenhausen	3	-	101	+1,0	3	-	101	+1,0	-	-	-	-
758 020	Kirchlengern	1	-	10	-	1	-	10	-	-	-	-	-
758 024	Löhne, Stadt	4	-	49	-3,9	2	-	30	-3,2	1	-	7	-
758 028	Rödinghausen	3	-	31	-	-	-	-	-	-	-	-	-
758 032	Spenge, Stadt	2	-	26	-21,2	1	-	13	-	-	-	-	-
758 036	Vlotho, Stadt	4	-33,3	136	-22,3	3	-40,0	128	-23,4	-	-	-	-
<b>762 000</b>	<b>Kreis Höxter</b>	<b>66</b>	<b>-5,7</b>	<b>1 367</b>	<b>-4,6</b>	<b>33</b>	<b>-5,7</b>	<b>1 001</b>	<b>-5,1</b>	<b>3</b>	<b>-25,0</b>	<b>38</b>	<b>-17,4</b>
762 004	Bad Driburg, Stadt	18	-5,3	470	-7,8	8	-11,1	336	-10,6	1	-	11	-
762 008	Beverungen, Stadt	11	-8,3	200	-4,3	5	-16,7	127	-7,3	1	-	14	-
762 012	Borgentreich, Stadt	-	-100,0	-	-100,0	-	-	-	-	-	-	-	-
762 016	Brakel, Stadt	4	-	64	-	2	-	44	-	-	-	-	-
762 020	Höxter, Stadt	14	-	287	-	7	-	228	-0,9	1	-	13	-
762 024	Marienmünster, Stadt	3	-	43	-2,3	1	-	15	-6,3	-	-	-	-
762 028	Nieheim, Stadt	3	-	85	+1,2	1	-	61	+1,7	-	-	-	-
762 032	Steinheim, Stadt	2	-	51	-	2	-	51	-	-	-	-	-
762 036	Warburg, Stadt	8	-11,1	90	-10,0	5	-	68	-2,9	-	-100,0	-	-100,0
762 040	Willebadessen, Stadt	3	-	77	-	2	-	71	-	-	-	-	-
<b>766 000</b>	<b>Kreis Lippe</b>	<b>120</b>	<b>-3,2</b>	<b>2 660</b>	<b>-3,6</b>	<b>58</b>	<b>-7,9</b>	<b>1 776</b>	<b>-6,7</b>	<b>17</b>	<b>+6,3</b>	<b>309</b>	<b>+9,2</b>
766 004	Augustdorf	1	-	10	-	-	-	-	-	1	-	10	-
766 008	Bad Salzuflen, Stadt	40	-4,8	1 328	-0,1	21	-12,5	994	-3,2	7	+16,7	155	+22,0
766 012	Barntrup, Stadt	2	-	12	+20,0	-	-	-	-	-	-	-	-
766 016	Blomberg, Stadt	2	-33,3	23	-69,7	1	-50,0	16	-76,8	-	-	-	-
766 020	Detmold, Stadt	12	-	221	-0,9	5	-16,7	122	-8,3	4	-	71	-
766 024	Dörentrup	6	-	81	-3,6	1	-	16	-5,9	-	-	-	-
766 028	Extetal	2	-	56	-	1	-	50	-	-	-	-	-
766 032	Horn-Bad Meinberg, Stadt	18	-5,3	371	-2,4	8	-	166	-2,4	1	-	38	-

Anmerkung Seite 81

## Noch: 5.1 Gästezimmer in der Hotellerie und Stellplätze auf Campingplätzen nach Verwaltungsbezirken

Juli 2020

Amtliche Schlüsselnummer	Verwaltungsbezirk	Hotellerie								Campingplätze ohne Dauercamping			
		davon											
		Gasthöfe				Pensionen				Betriebe		Stellplätze	
		Betriebe		Gästezimmer <sup>1)</sup>		Betriebe		Gästezimmer <sup>1)</sup>					
		ge-öffnete	Veränderung <sup>2)</sup>	angebotene	Veränderung <sup>2)</sup>	ge-öffnete	Veränderung <sup>2)</sup>	angebotene	Veränderung <sup>2)</sup>				
<b>570 000</b>	<b>Kreis Warendorf</b>	<b>8</b>	<b>-</b>	<b>62</b>	<b>+5,1</b>	<b>8</b>	<b>+14,3</b>	<b>130</b>	<b>+4,0</b>	<b>2</b>	<b>-</b>	<b>130</b>	<b>-</b>
570 004	Ahlen, Stadt	1	-	10	-	-	-	-	-	-	-	-	-
570 008	Beckum, Stadt	-	-	-	-	-	-	-	-	-	-	-	-
570 012	Beelen	1	-	7	-	-	-	-	-	-	-	-	-
570 016	Drensteinfurt, Stadt	-	-	-	-	-	-	-	-	-	-	-	-
570 020	Ennigerloh, Stadt	1	-	7	+16,7	1	-	13	-	-	-	-	-
570 024	Everswinkel	1	-	7	-	1	x	7	x	-	-	-	-
570 028	Oelde, Stadt	1	-	10	+66,7	1	-	44	-	-	-	-	-
570 032	Ostbevern	1	-	8	-	-	-	-	-	-	-	-	-
570 036	Sassenberg, Stadt	-	-	-	-	2	-	21	+5,0	2	-	130	-
570 040	Sendenhorst, Stadt	1	-	8	+14,3	-	-	-	-	-	-	-	-
570 044	Telgte, Stadt	-	-	-	-	-	-	-	-	-	-	-	-
570 048	Wadersloh	-	-	-	-	2	-	19	-5,0	-	-	-	-
570 052	Warendorf, Stadt	1	-	5	-37,5	1	-	26	-7,1	-	-	-	-
<b>500 000</b>	<b>Reg.-Bez. Münster</b>	<b>47</b>	<b>-7,8</b>	<b>415</b>	<b>-5,5</b>	<b>43</b>	<b>+2,4</b>	<b>502</b>	<b>-0,4</b>	<b>54</b>	<b>-3,6</b>	<b>2 658</b>	<b>-9,3</b>
	<b>Kreisfreie Stadt</b>												
<b>711 000</b>	<b>Bielefeld</b>	<b>1</b>	<b>-</b>	<b>10</b>	<b>-</b>	<b>1</b>	<b>-</b>	<b>15</b>	<b>-</b>	<b>1</b>	<b>-</b>	<b>80</b>	<b>-</b>
<b>754 000</b>	<b>Kreis Gütersloh</b>	<b>10</b>	<b>-16,7</b>	<b>138</b>	<b>-5,5</b>	<b>6</b>	<b>-</b>	<b>84</b>	<b>-23,6</b>	<b>5</b>	<b>-16,7</b>	<b>208</b>	<b>-6,7</b>
754 004	Borgholzhausen, Stadt	-	-100,0	-	-100,0	-	-	-	-	-	-	-	-
754 008	Gütersloh, Stadt	-	-100,0	-	-100,0	1	-	8	-	-	-	-	-
754 012	Halle (Westf.), Stadt	-	-	-	-	-	-	-	-	-	-	-	-
754 016	Harsewinkel, Stadt	-	-	-	-	-	-	-	-	-	-	-	-
754 020	Herzebrock-Clarholz	1	-	17	+21,4	-	-	-	-	-	-	-	-
754 024	Langenberg	-	-	-	-	-	-	-	-	-	-	-	-
754 028	Rheda-Wiedenbrück, Stadt	3	-	39	+21,9	1	-	13	-7,1	-	-	-	-
754 032	Rietberg, Stadt	-	-	-	-	1	-	18	-35,7	-	-	-	-
754 036	Schloß Holte-Stukenbrock, Stadt	3	-	53	-	2	-	37	-28,8	2	-33,3	60	-20,0
754 040	Steinhagen	2	-	18	-	-	-	-	-	-	-	-	-
754 044	Verl, Stadt	-	-	-	-	-	-	-	-	-	-	-	-
754 048	Versmold, Stadt	-	-	-	-	1	-	8	-	3	-	148	-
754 052	Werther (Westf.), Stadt	1	-	11	-	-	-	-	-	-	-	-	-
<b>758 000</b>	<b>Kreis Herford</b>	<b>2</b>	<b>-</b>	<b>16</b>	<b>-</b>	<b>7</b>	<b>-</b>	<b>89</b>	<b>-9,2</b>	<b>7</b>	<b>-</b>	<b>270</b>	<b>-4,9</b>
758 004	Bünde, Stadt	1	-	6	-	2	-	35	-2,8	-	-	-	-
758 008	Enger, Stadt	-	-	-	-	-	-	-	-	-	-	-	-
758 012	Herford, Stadt	-	-	-	-	-	-	-	-	2	-	52	-16,1
758 016	Hiddenhausen	-	-	-	-	-	-	-	-	-	-	-	-
758 020	Kirchlengern	-	-	-	-	-	-	-	-	-	-	-	-
758 024	Löhne, Stadt	-	-	-	-	1	-	12	-7,7	1	-	13	-23,5
758 028	Rödinghausen	1	-	10	-	2	-	21	-	-	-	-	-
758 032	Spenge, Stadt	-	-	-	-	1	-	13	-35,0	-	-	-	-
758 036	Vlotho, Stadt	-	-	-	-	1	-	8	-	4	-	205	-
<b>762 000</b>	<b>Kreis Höxter</b>	<b>11</b>	<b>-8,3</b>	<b>90</b>	<b>-7,2</b>	<b>19</b>	<b>-</b>	<b>238</b>	<b>+1,3</b>	<b>12</b>	<b>-</b>	<b>623</b>	<b>-3,1</b>
762 004	Bad Driburg, Stadt	1	-	6	-25,0	8	-	117	+1,7	2	-	125	-
762 008	Beverungen, Stadt	1	-	9	+12,5	4	-	50	-	3	-	126	-
762 012	Borgentreich, Stadt	-	-100,0	-	-100,0	-	-	-	-	-	-	-	-
762 016	Brakel, Stadt	1	-	10	-	1	-	10	-	1	-	24	-
762 020	Höxter, Stadt	3	-	22	+4,8	3	-	24	+4,3	3	-	190	-5,0
762 024	Marienmünster, Stadt	1	-	9	-	1	-	19	-	-	-	-	-
762 028	Nieheim, Stadt	1	-	12	-	1	-	12	-	1	-	33	-
762 032	Steinheim, Stadt	-	-	-	-	-	-	-	-	-	-	-	-
762 036	Warburg, Stadt	2	-	16	-	1	-	6	-	2	-	125	-7,4
762 040	Willebadessen, Stadt	1	-	6	-	-	-	-	-	-	-	-	-
<b>766 000</b>	<b>Kreis Lippe</b>	<b>11</b>	<b>+10,0</b>	<b>103</b>	<b>+7,3</b>	<b>34</b>	<b>-2,9</b>	<b>472</b>	<b>-1,3</b>	<b>12</b>	<b>-</b>	<b>1 031</b>	<b>-2,8</b>
766 004	Augustdorf	-	-	-	-	-	-	-	-	-	-	-	-
766 008	Bad Salzuflen, Stadt	-	-	-	-	12	-	179	+2,3	1	-	66	-
766 012	Barntrup, Stadt	-	-	-	-	2	-	12	+20,0	1	-	70	-30,0
766 016	Blomberg, Stadt	1	-	7	-	-	-	-	-	-	-	-	-
766 020	Detmold, Stadt	1	x	8	x	2	-	20	+5,3	1	-	30	-
766 024	Dörentrup	-	-	-	-	5	-	65	-3,0	-	-	-	-
766 028	Extetal	-	-	-	-	1	-	6	-	3	-	96	-
766 032	Horn-Bad Meinberg, Stadt	1	-	12	-	8	-11,1	155	-3,1	2	-	64	-

Anmerkung Seite 81

## Noch: 5.1 Gästezimmer in der Hotellerie und Stellplätze auf Campingplätzen nach Verwaltungsbezirken

Juli 2020

Amtliche Schlüsselnummer	Verwaltungsbezirk	Hotellerie											
		insgesamt				davon							
		Betriebe		Gästezimmer <sup>1)</sup>		Hotels				Hotels garnis			
		ge- öffnete	Verände- rung <sup>2)</sup>	ange- botene	Verände- rung <sup>2)</sup>	Betriebe	Gästezimmer <sup>1)</sup>	ge- öffnete	Verände- rung <sup>2)</sup>	ange- botene	Verände- rung <sup>2)</sup>	Betriebe	Gästezimmer <sup>1)</sup>
<b>766 036</b>	<b>Noch: Kreis Lippe</b>												
766 040	Kalletal	7	–	74	–2,6	3	–	37	+15,6	1	–	7	–
766 044	Lage, Stadt	5	–	56	–3,4	2	–	28	–	2	–	18	–10,0
766 048	Lemgo, Stadt	6	–14,3	111	–25,0	3	–25,0	83	–30,8	–	–	–	–
766 052	Leopoldshöhe	3	+50,0	29	+52,6	2	+100,0	19	+111,1	–	–	–	–
766 056	Lügde, Stadt	9	–	149	+1,4	6	–	121	+1,7	1	–	10	–
766 060	Oerlinghausen, Stadt	1	–	32	–	1	–	32	–	–	–	–	–
766 064	Schieder-Schwalenberg, Stadt	6	–	107	–4,5	4	–	92	–5,2	–	–	–	–
770 000	Schlangen	–	–	–	–	–	–	–	–	–	–	–	–
<b>770 000</b>	<b>Kreis Minden-Lübbecke</b>	<b>66</b>	<b>–5,7</b>	<b>1 707</b>	<b>–3,6</b>	<b>35</b>	<b>–5,4</b>	<b>1 163</b>	<b>–3,8</b>	<b>6</b>	<b>+20,0</b>	<b>122</b>	<b>+9,9</b>
770 004	Bad Oeynhausen, Stadt	11	–8,3	433	–3,3	8	–11,1	382	–4,0	1	–	27	–
770 008	Espelkamp, Stadt	5	–	136	–	5	–	136	–	–	–	–	–
770 012	Hille	3	–	63	–	2	–	47	–	–	–	–	–
770 016	Hüllhorst	3	–	68	–	2	–	62	–	–	–	–	–
770 020	Lübbecke, Stadt	3	–25,0	56	–13,8	2	–	50	–	–	–	–	–
770 024	Minden, Stadt	13	+8,3	367	+1,1	7	–	266	–2,2	4	+33,3	86	+14,7
770 028	Petershagen, Stadt	7	–22,2	94	–19,0	2	–33,3	30	–36,2	–	–	–	–
770 032	Porta Westfalica, Stadt	6	–	128	+0,8	2	–	86	–	1	–	9	–
770 036	Preußisch-Oldendorf, Stadt	6	–	232	–4,1	–	–	–	–	–	–	–	–
770 040	Rahden, Stadt	3	–	56	–	2	–	48	–	–	–	–	–
770 044	Stemwede	6	–14,3	74	–14,0	3	–	56	–11,1	–	–	–	–
<b>774 000</b>	<b>Kreis Paderborn</b>	<b>74</b>	<b>–2,6</b>	<b>2 151</b>	<b>–1,6</b>	<b>46</b>	<b>–2,1</b>	<b>1 586</b>	<b>–0,6</b>	<b>9</b>	<b>–</b>	<b>344</b>	<b>–2,3</b>
774 004	Altenbeken	1	–	10	–	–	–	–	–	–	–	–	–
774 008	Bad Lippspringe, Stadt	7	–	353	+0,6	2	–	246	–	1	–	55	–
774 012	Borchen	6	–	128	–8,6	2	–	81	–	–	–	–	–
774 016	Büren, Stadt	8	–	126	+1,6	4	–	82	+1,2	–	–	–	–
774 020	Delbrück, Stadt	5	–16,7	102	–12,1	4	–20,0	93	–12,3	–	–	–	–
774 024	Hövelhof	8	–	128	–	5	–	95	+1,1	1	–	13	–
774 028	Lichtenau, Stadt	2	–33,3	31	–16,2	1	–	10	–	–	–	–	–
774 032	Paderborn, Stadt	28	–	1 116	–0,4	21	–	840	+0,5	7	–	276	–2,8
774 036	Salzkotten, Stadt	2	–	40	–	2	–	40	–	–	–	–	–
774 040	Bad Wünnenberg, Stadt	7	–	117	–2,5	5	–	99	–2,9	–	–	–	–
<b>700 000</b>	<b>Reg.-Bez. Detmold</b>	<b>470</b>	<b>–5,8</b>	<b>12 337</b>	<b>–5,6</b>	<b>253</b>	<b>–7,7</b>	<b>8 306</b>	<b>–5,7</b>	<b>71</b>	<b>–1,4</b>	<b>2 133</b>	<b>–6,3</b>
<b>911 000</b>	<b>Kreisfreie Städte</b>												
911 000	Bochum	27	–18,2	1 395	–25,6	15	–21,1	1 025	–29,6	11	–8,3	362	–10,2
913 000	Dortmund	54	–6,9	3 440	–7,0	28	–6,7	2 072	–5,5	22	–8,3	1 333	–9,6
914 000	Hagen	16	–15,8	561	–5,2	8	–	350	–1,1	6	–14,3	195	–3,0
915 000	Hamm	18	–	570	+3,3	12	–7,7	391	–2,3	5	+25,0	165	+19,6
916 000	Herne	8	–	221	–0,5	3	–	91	–1,1	4	–	124	–
<b>954 000</b>	<b>Ennepe-Ruhr-Kreis</b>	<b>43</b>	<b>–</b>	<b>1 028</b>	<b>+0,4</b>	<b>31</b>	<b>–</b>	<b>821</b>	<b>+0,6</b>	<b>8</b>	<b>–</b>	<b>148</b>	<b>–1,3</b>
954 004	Breckerfeld, Stadt	2	–	26	–	–	–	–	–	1	–	13	–
954 008	Ennepetal, Stadt	1	–	16	–	1	–	16	–	–	–	–	–
954 012	Gevelsberg, Stadt	2	–	59	–	1	–	40	–	–	–	–	–
954 016	Hattingen, Stadt	13	–	241	+1,7	11	–	191	+2,7	2	–	50	–2,0
954 020	Herdecke, Stadt	3	–	144	–	2	–	133	–	1	–	11	–
954 024	Schwelm, Stadt	5	–	144	–	4	–	130	–	1	–	14	–
954 028	Sprockhövel, Stadt	4	–	99	+1,0	3	–	92	–	–	–	–	–
954 032	Wetter (Ruhr), Stadt	4	–	62	–	3	–	42	–	–	–	–	–
954 036	Witten, Stadt	9	–	237	–0,4	6	–	177	–	3	–	60	–1,6
<b>958 000</b>	<b>Hochsauerlandkreis</b>	<b>267</b>	<b>–3,6</b>	<b>5 622</b>	<b>–3,1</b>	<b>128</b>	<b>–5,9</b>	<b>3 881</b>	<b>–5,5</b>	<b>10</b>	<b>+11,1</b>	<b>339</b>	<b>+16,5</b>
958 004	Arnsberg, Stadt	20	–	502	+9,8	13	–	396	+0,3	1	–	51	+292,3
958 008	Bestwig	6	–	96	+1,1	4	–	79	+1,3	–	–	–	–
958 012	Brilon, Stadt	16	+14,3	333	+5,0	8	–	255	–	1	x	10	x
958 016	Eslohe (Sauerland)	15	–	209	+0,5	7	–	118	–0,8	–	–	–	–
958 020	Hallenberg, Stadt	10	–	248	–1,2	6	–	197	–1,0	–	–	–	–
958 024	Marsberg, Stadt	7	–12,5	83	–21,0	2	–33,3	30	–42,3	1	–	11	–
958 028	Medebach, Stadt	10	–	119	–4,0	3	–	42	–	–	–	–	–
958 032	Meschede, Stadt	16	–	325	+0,3	9	+12,5	262	+3,6	–	–	–	–
958 036	Olsberg, Stadt	18	–10,0	284	–32,1	7	–22,2	168	–43,6	2	–	51	–
958 040	Schmallenberg, Stadt	58	–6,5	1 338	–2,5	26	–7,1	948	–3,9	1	–	7	–
958 044	Sundern (Sauerland), Stadt	19	–5,0	372	–1,8	7	–	231	+0,9	–	–	–	–
958 048	Winterberg, Stadt	72	–5,3	1 713	–2,2	36	–10,0	1 155	–3,8	4	–	209	–

Anmerkung Seite 81

## Noch: 5.1 Gästezimmer in der Hotellerie und Stellplätze auf Campingplätzen nach Verwaltungsbezirken

Juli 2020

Amtliche Schlüsselnummer	Verwaltungsbezirk	Hotellerie								Campingplätze ohne Dauercamping			
		davon											
		Gasthöfe				Pensionen				Betriebe		Stellplätze	
		Betriebe		Gästezimmer <sup>1)</sup>		Betriebe		Gästezimmer <sup>1)</sup>					
		ge-öffnete	Veränderung <sup>2)</sup>	angebotene	Veränderung <sup>2)</sup>	ge-öffnete	Veränderung <sup>2)</sup>	angebotene	Veränderung <sup>2)</sup>				
	<b>Noch: Kreis Lippe</b>												
766 036	Kalletal	1	–	10	–9,1	2	–	20	–23,1	1	–	420	–
766 040	Lage, Stadt	1	–	10	–	–	–	–	–	–	–	–	–
766 044	Lemgo, Stadt	3	–	28	–	–	–	–	–	1	–	60	–
766 048	Leopoldshöhe	1	–	10	–	–	–	–	–	–	–	–	–
766 052	Lügde, Stadt	1	–	11	–	1	–	7	–	1	–	25	–
766 056	Oerlinghausen, Stadt	–	–	–	–	–	–	–	–	–	–	–	–
766 060	Schieder-Schwalenberg, Stadt	1	–	7	–	1	–	8	–	1	–	200	–
766 064	Schlangen	–	–	–	–	–	–	–	–	–	–	–	–
<b>770 000</b>	<b>Kreis Minden-Lübbecke</b>	<b>9</b>	<b>–10,0</b>	<b>72</b>	<b>–6,5</b>	<b>16</b>	<b>–11,1</b>	<b>350</b>	<b>–6,2</b>	<b>7</b>	<b>–12,5</b>	<b>396</b>	<b>–2,5</b>
770 004	Bad Oeynhausen, Stadt	–	–	–	–	2	–	24	+4,3	–	–	–	–
770 008	Espelkamp, Stadt	–	–	–	–	–	–	–	–	1	–	25	–
770 012	Hille	–	–	–	–	1	–	16	–	–	–	–	–
770 016	Hüllhorst	–	–	–	–	1	–	6	–	–	–	–	–
770 020	Lübbecke, Stadt	1	–	6	–	–	–100,0	–	–100,0	–	–	–	–
770 024	Minden, Stadt	2	–	15	–6,3	–	–	–	–	2	–	130	–
770 028	Petershagen, Stadt	–	–	–	–	5	–16,7	64	–7,2	2	–33,3	35	–22,2
770 032	Porta Westfalica, Stadt	3	–	33	+3,1	–	–	–	–	1	–	154	–
770 036	Preußisch-Oldendorf, Stadt	–	–	–	–	6	–	232	–4,1	–	–	–	–
770 040	Rahden, Stadt	–	–	–	–	1	–	8	–	–	–	–	–
770 044	Stemwede	3	–25,0	18	–21,7	–	–	–	–	1	–	52	–
<b>774 000</b>	<b>Kreis Paderborn</b>	<b>9</b>	<b>–10,0</b>	<b>91</b>	<b>–6,2</b>	<b>10</b>	<b>–</b>	<b>130</b>	<b>–7,8</b>	<b>6</b>	<b>–</b>	<b>140</b>	<b>–</b>
774 004	Altenbeken	–	–	–	–	1	–	10	–	–	–	–	–
774 008	Bad Lippspringe, Stadt	–	–	–	–	4	–	52	+4,0	1	–	11	–
774 012	Borchen	2	–	22	–	2	–	25	–32,4	–	–	–	–
774 016	Büren, Stadt	4	–	44	+2,3	–	–	–	–	–	–	–	–
774 020	Delbrück, Stadt	–	–	–	–	1	–	9	–10,0	1	–	15	–
774 024	Hövelhof	1	–	7	–12,5	1	–	13	–	1	–	40	–
774 028	Lichtenau, Stadt	–	–100,0	–	–100,0	1	–	21	–	–	–	–	–
774 032	Paderborn, Stadt	–	–	–	–	–	–	–	–	2	–	62	–
774 036	Salzkotten, Stadt	–	–	–	–	–	–	–	–	–	–	–	–
774 040	Bad Wünnenberg, Stadt	2	–	18	–	–	–	–	–	1	–	12	–
<b>700 000</b>	<b>Reg.-Bez. Detmold</b>	<b>53</b>	<b>–7,0</b>	<b>520</b>	<b>–3,5</b>	<b>93</b>	<b>–3,1</b>	<b>1 378</b>	<b>–5,0</b>	<b>50</b>	<b>–3,8</b>	<b>2 748</b>	<b>–3,1</b>
	<b>Kreisfreie Städte</b>												
<b>911 000</b>	<b>Bochum</b>	–	–	–	–	1	–50,0	8	–46,7	–	–	–	–
<b>913 000</b>	<b>Dortmund</b>	4	–	35	+12,9	–	–	–	–	2	–	75	–
<b>914 000</b>	<b>Hagen</b>	1	–50,0	9	–40,0	1	–50,0	7	–68,2	–	–	–	–
<b>915 000</b>	<b>Hamm</b>	1	–	14	–	–	–	–	–	–	–	–	–
<b>916 000</b>	<b>Herne</b>	–	–	–	–	1	–	6	–	–	–	–	–
<b>954 000</b>	<b>Ennepe-Ruhr-Kreis</b>	<b>2</b>	<b>–</b>	<b>32</b>	<b>–</b>	<b>2</b>	<b>–</b>	<b>27</b>	<b>+3,8</b>	<b>7</b>	<b>–</b>	<b>151</b>	<b>–</b>
954 004	Breckerfeld, Stadt	1	–	13	–	–	–	–	–	–	–	–	–
954 008	Ennepetal, Stadt	–	–	–	–	–	–	–	–	1	–	12	–
954 012	Gevelsberg, Stadt	1	–	19	–	–	–	–	–	–	–	–	–
954 016	Hattingen, Stadt	–	–	–	–	–	–	–	–	5	–	129	–
954 020	Herdecke, Stadt	–	–	–	–	–	–	–	–	–	–	–	–
954 024	Schwelm, Stadt	–	–	–	–	–	–	–	–	–	–	–	–
954 028	Sprockhövel, Stadt	–	–	–	–	1	–	7	+16,7	1	–	10	–
954 032	Wetter (Ruhr), Stadt	–	–	–	–	1	–	20	–	–	–	–	–
954 036	Witten, Stadt	–	–	–	–	–	–	–	–	–	–	–	–
<b>958 000</b>	<b>Hochsauerlandkreis</b>	<b>71</b>	<b>–1,4</b>	<b>844</b>	<b>+2,7</b>	<b>58</b>	<b>–3,3</b>	<b>558</b>	<b>–4,3</b>	<b>20</b>	<b>–</b>	<b>877</b>	<b>+4,3</b>
958 004	Arnsberg, Stadt	5	–	47	+14,6	1	–	8	–	–	–	–	–
958 008	Bestwig	1	–	8	–	1	–	9	–	3	–	80	–
958 012	Brilon, Stadt	4	+33,3	46	+15,0	3	–	22	–	2	+100,0	118	+96,7
958 016	Eslohe (Sauerland)	3	–	35	+2,9	5	–	56	+1,8	–	–	–	–
958 020	Hallenberg, Stadt	3	–	35	–2,8	1	–	16	–	–	–	–	–
958 024	Marsberg, Stadt	3	–	34	–	1	–	8	–	1	–	16	–
958 028	Medebach, Stadt	6	–	69	+4,5	1	–	8	–50,0	2	–33,3	55	–28,6
958 032	Meschede, Stadt	5	–	41	+5,1	2	–33,3	22	–31,3	1	–	181	–
958 036	Olsberg, Stadt	6	–	41	–2,4	3	–	24	–11,1	2	–	20	–
958 040	Schmallenberg, Stadt	17	–5,6	248	+6,4	14	–6,7	135	–7,5	–	–	–	–
958 044	Sundern (Sauerland), Stadt	5	–16,7	83	–9,8	7	–	58	–	4	–	220	–
958 048	Winterberg, Stadt	13	–	157	–	19	–	192	+3,2	5	–	187	–

## Noch: 5.1 Gästezimmer in der Hotellerie und Stellplätze auf Campingplätzen nach Verwaltungsbezirken

Juli 2020

Amtliche Schlüsselnummer	Verwaltungsbezirk	Hotellerie											
		insgesamt				davon							
		Betriebe		Gästezimmer <sup>1)</sup>		Hotels				Hotels garnis			
		ge- öffnete	Verände- rung <sup>2)</sup>	ange- botene	Verände- rung <sup>2)</sup>	ge- öffnete	Verände- rung <sup>2)</sup>	ange- botene	Verände- rung <sup>2)</sup>	ge- öffnete	Verände- rung <sup>2)</sup>	ange- botene	Verände- rung <sup>2)</sup>
<b>962 000</b>	<b>Märkischer Kreis</b>	<b>70</b>	<b>-4,1</b>	<b>1 381</b>	<b>-4,4</b>	<b>42</b>	<b>-4,5</b>	<b>1 016</b>	<b>-4,6</b>	<b>15</b>	<b>-</b>	<b>252</b>	<b>+0,4</b>
962 004	Altena, Stadt	3	-	40	-11,1	1	-	15	-	1	-	15	-
962 008	Balve, Stadt	7	-	150	-1,3	4	-	122	-1,6	1	-	6	-
962 012	Halver, Stadt	1	-	10	-	1	-	10	-	-	-	-	-
962 016	Hemer, Stadt	4	-	35	-2,8	2	-	17	-5,6	1	-	11	-
962 020	Herscheid	2	-	21	-	2	-	21	-	-	-	-	-
962 024	Iserlohn, Stadt	13	-13,3	307	-12,8	6	-25,0	186	-18,8	4	-	100	-
962 028	Kierspe, Stadt	1	-	14	-	1	-	14	-	-	-	-	-
962 032	Lüdenscheid, Stadt	11	-8,3	377	-2,1	7	-	321	+0,3	3	-	46	+2,2
962 036	Meinerzhagen, Stadt	7	-	125	-	3	-	67	-	2	-	36	-
962 040	Menden (Sauerland), Stadt	7	-	85	-3,4	6	-	69	-4,2	1	-	16	-
962 044	Nachrodt-Wiblingwerde	1	-	30	-	1	-	30	-	-	-	-	-
962 048	Neuenrade, Stadt	7	-	90	-1,1	4	-	66	-1,5	1	-	12	-
962 052	Plettenberg, Stadt	4	-	71	-	3	-	61	-	1	-	10	-
962 056	Schalksmühle	-	-	-	-	-	-	-	-	-	-	-	-
962 060	Werdohl, Stadt	2	-	26	+4,0	1	-	17	-	-	-	-	-
<b>966 000</b>	<b>Kreis Olpe</b>	<b>75</b>	<b>-3,8</b>	<b>1 328</b>	<b>-5,1</b>	<b>46</b>	<b>-4,2</b>	<b>1 076</b>	<b>-4,6</b>	<b>1</b>	<b>-</b>	<b>13</b>	<b>-</b>
966 004	Attendorn, Stadt	14	+7,7	336	+0,3	8	-	280	-0,7	1	-	13	-
966 008	Drolshagen, Stadt	8	-	95	+1,1	5	-	60	-	-	-	-	-
966 012	Finnentrop	6	-	65	-5,8	2	-	27	-	-	-	-	-
966 016	Kirchhündem	10	-9,1	124	-24,4	7	-12,5	93	-30,1	-	-	-	-
966 020	Lennebstadt, Stadt	23	-8,0	428	-4,5	14	-	366	-0,8	-	-	-	-
966 024	Olpe, Stadt	8	-	159	-0,6	6	-	143	-	-	-	-	-
966 028	Wenden	6	-14,3	121	-6,9	4	-20,0	107	-6,1	-	-	-	-
<b>970 000</b>	<b>Kreis Siegen-Wittgenstein</b>	<b>72</b>	<b>-10,0</b>	<b>1 571</b>	<b>-11,3</b>	<b>40</b>	<b>-14,9</b>	<b>1 119</b>	<b>-13,3</b>	<b>9</b>	<b>-</b>	<b>247</b>	<b>-5,7</b>
970 004	Bad Berleburg, Stadt	13	-13,3	132	-17,5	5	-28,6	64	-28,9	1	-	19	-
970 008	Burbach	5	-16,7	152	-3,8	4	-20,0	47	-9,6	1	-	105	-0,9
970 012	Erndtebrück	1	-	14	-	1	-	14	-	-	-	-	-
970 016	Freudenberg, Stadt	7	-12,5	143	-5,9	4	-20,0	113	-8,1	-	-	-	-
970 020	Hilchenbach, Stadt	7	-	103	-5,5	5	-	77	-7,2	1	-	21	-
970 024	Kreuztal, Stadt	4	-20,0	58	-10,8	2	-	34	-2,9	-	-	-	-
970 028	Bad Laasphe, Stadt	8	-11,1	244	-10,0	5	-28,6	222	-12,9	1	x	6	x
970 032	Netphen, Stadt	7	-	101	+1,0	3	-	63	-	-	-	-	-
970 036	Neunkirchen	2	-	37	-	2	-	37	-	-	-	-	-
970 040	Siegen, Stadt	12	-14,3	486	-19,5	6	-14,3	374	-20,4	5	-16,7	96	-17,2
970 044	Wilnsdorf	6	-	101	-	3	-	74	+7,2	-	-	-	-
<b>974 000</b>	<b>Kreis Soest</b>	<b>91</b>	<b>-3,2</b>	<b>2 293</b>	<b>-</b>	<b>42</b>	<b>-2,3</b>	<b>1 318</b>	<b>+1,2</b>	<b>13</b>	<b>-13,3</b>	<b>424</b>	<b>-7,0</b>
974 004	Anröchte	2	-	25	-7,4	1	-	16	-11,1	-	-	-	-
974 008	Bad Sassendorf	17	-5,6	416	-0,2	8	-	280	-1,8	2	-33,3	34	-29,2
974 012	Ense	1	-	7	-22,2	1	-	7	-22,2	-	-	-	-
974 016	Erwitte, Stadt	12	-7,7	331	-7,5	6	-14,3	165	-12,7	1	-	27	-
974 020	Geseke, Stadt	3	-	164	-	3	-	164	-	-	-	-	-
974 024	Lippetal	2	-	15	-	-	-	-	-	-	-	-	-
974 028	Lippstadt, Stadt	16	-5,9	497	-3,1	6	-14,3	266	-5,0	2	-	69	-
974 032	Möhnesee	6	-	109	-0,9	3	-	84	-	1	-	7	-
974 036	Rüthen, Stadt	3	-	42	-	2	-	38	-	-	-	-	-
974 040	Soest, Stadt	10	+11,1	356	+24,9	5	+25,0	145	+76,8	4	-	194	+0,5
974 044	Warstein, Stadt	8	-11,1	129	-12,2	3	-	70	-1,4	1	-50,0	28	-40,4
974 048	Welver	2	-	28	-12,5	-	-	-	-	-	-	-	-
974 052	Werl, Stadt	6	-	149	-0,7	2	-	66	-	2	-	65	-
974 056	Wickede (Ruhr)	3	-	25	+4,2	2	-	17	+6,3	-	-	-	-
<b>978 000</b>	<b>Kreis Unna</b>	<b>43</b>	<b>-2,3</b>	<b>1 243</b>	<b>-1,0</b>	<b>26</b>	<b>-3,7</b>	<b>782</b>	<b>-4,5</b>	<b>13</b>	<b>-</b>	<b>390</b>	<b>-0,8</b>
978 004	Bergkamen, Stadt	-	-100,0	-	-100,0	-	-100,0	-	-100,0	-	-	-	-
978 008	Bönen	-	-	-	-	-	-	-	-	-	-	-	-
978 012	Fröndenberg/Ruhr, Stadt	5	+25,0	88	+27,5	3	-	49	-	1	-	20	-
978 016	Holzwickede	2	-	99	-	-	-	-	-	2	-	99	-
978 020	Kamen, Stadt	5	-	167	+1,8	4	-	147	+2,1	1	-	20	-
978 024	Lünen, Stadt	7	-	292	-5,8	6	-	277	-6,1	1	-	15	-
978 028	Schwerte, Stadt	5	-	65	-3,0	4	-	46	-4,2	1	-	19	-
978 032	Selm, Stadt	2	-	26	-10,3	-	-	-	-	1	-	20	-
978 036	Unna, Stadt	7	-	296	-1,0	2	-	115	-	5	-	181	-1,6
978 040	Werne, Stadt	10	-	210	+10,5	7	-	148	-0,7	1	-	16	-
<b>900 000</b>	<b>Reg.-Bez. Arnsberg</b>	<b>784</b>	<b>-5,0</b>	<b>20 653</b>	<b>-5,8</b>	<b>421</b>	<b>-6,2</b>	<b>13 942</b>	<b>-7,2</b>	<b>117</b>	<b>-3,3</b>	<b>3 992</b>	<b>-3,9</b>
	<b>Nordrhein-Westfalen</b>	<b>3 391</b>	<b>-6,2</b>	<b>116 233</b>	<b>-7,7</b>	<b>1 871</b>	<b>-6,1</b>	<b>78 205</b>	<b>-7,1</b>	<b>882</b>	<b>-7,9</b>	<b>30 775</b>	<b>-10,1</b>

Anmerkung Seite 81

## Noch: 5.1 Gästezimmer in der Hotellerie und Stellplätze auf Campingplätzen nach Verwaltungsbezirken

Juli 2020

Amtliche Schlüsselnummer	Verwaltungsbezirk	Hotellerie								Campingplätze ohne Dauercamping			
		davon											
		Gasthöfe				Pensionen				Betriebe		Stellplätze	
		Betriebe		Gästezimmer <sup>1)</sup>		Betriebe		Gästezimmer <sup>1)</sup>					
		ge-öffnete	Veränderung <sup>2)</sup>	angebotene	Veränderung <sup>2)</sup>	ge-öffnete	Veränderung <sup>2)</sup>	angebotene	Veränderung <sup>2)</sup>				
<b>962 000</b>	<b>Märkischer Kreis</b>	<b>5</b>	<b>-16,7</b>	<b>41</b>	<b>-28,1</b>	<b>8</b>	<b>-</b>	<b>72</b>	<b>-</b>	<b>5</b>	<b>-</b>	<b>93</b>	<b>+10,7</b>
962 004	Altena, Stadt	1	-	10	-33,3	-	-	-	-	1	-	12	-
962 008	Balve, Stadt	-	-	-	-	2	-	22	-	-	-	-	-
962 012	Halver, Stadt	-	-	-	-	-	-	-	-	-	-	-	-
962 016	Hemer, Stadt	-	-	-	-	1	-	7	-	1	-	20	-
962 020	Herscheid	-	-	-	-	-	-	-	-	-	-	-	-
962 024	Iserlohn, Stadt	2	-	15	-11,8	1	-	6	-	-	-	-	-
962 028	Kierspe, Stadt	-	-	-	-	-	-	-	-	1	-	30	-
962 032	Lüdenscheid, Stadt	-	-100,0	-	-100,0	1	-	10	-	-	-	-	-
962 036	Meinerzhagen, Stadt	-	-	-	-	2	-	22	-	1	-	15	+50,0
962 040	Menden (Sauerland), Stadt	-	-	-	-	-	-	-	-	-	-	-	-
962 044	Nachrodt-Wiblingwerde	-	-	-	-	-	-	-	-	-	-	-	-
962 048	Neuenrade, Stadt	1	-	7	-	1	-	5	-	-	-	-	-
962 052	Plettenberg, Stadt	-	-	-	-	-	-	-	-	1	-	16	+33,3
962 056	Schalksmühle	-	-	-	-	-	-	-	-	-	-	-	-
962 060	Werdohl, Stadt	1	-	9	+12,5	-	-	-	-	-	-	-	-
<b>966 000</b>	<b>Kreis Olpe</b>	<b>15</b>	<b>+7,1</b>	<b>133</b>	<b>-0,7</b>	<b>13</b>	<b>-13,3</b>	<b>106</b>	<b>-15,2</b>	<b>7</b>	<b>-</b>	<b>757</b>	<b>-</b>
966 004	Attendorf, Stadt	1	x	6	x	4	-	37	-7,5	2	-	310	-
966 008	Drolshagen, Stadt	2	-	25	+4,2	1	-	10	-	1	-	130	-
966 012	Finnentrop	3	-	28	-12,5	1	-	10	-	1	-	22	-
966 016	Kirchhundem	2	-	24	-	1	-	7	-	-	-	-	-
966 020	Lennebstadt, Stadt	4	-	24	-11,1	5	-28,6	38	-26,9	-	-	-	-
966 024	Olpe, Stadt	2	-	16	-5,9	-	-	-	-	3	-	295	-
966 028	Wenden	1	-	10	-	1	-	4	-33,3	-	-	-	-
<b>970 000</b>	<b>Kreis Siegen-Wittgenstein</b>	<b>12</b>	<b>-7,7</b>	<b>114</b>	<b>-3,4</b>	<b>11</b>	<b>-</b>	<b>91</b>	<b>-9,0</b>	<b>2</b>	<b>-</b>	<b>27</b>	<b>-</b>
970 004	Bad Berleburg, Stadt	1	-	5	-	6	-	44	-4,3	-	-	-	-
970 008	Burbach	-	-	-	-	-	-	-	-	-	-	-	-
970 012	Erndtebrück	-	-	-	-	-	-	-	-	-	-	-	-
970 016	Freudenberg, Stadt	2	-	21	+10,5	1	-	9	-10,0	-	-	-	-
970 020	Hilchenbach, Stadt	-	-	-	-	1	-	5	-	1	-	12	-
970 024	Kreuztal, Stadt	2	-33,3	24	-20,0	-	-	-	-	-	-	-	-
970 028	Bad Laasphe, Stadt	2	-	16	-	-	-	-	-	1	-	15	-
970 032	Netphen, Stadt	2	-	17	+6,3	2	-	21	-	-	-	-	-
970 036	Neunkirchen	-	-	-	-	-	-	-	-	-	-	-	-
970 040	Siegen, Stadt	1	-	16	-11,1	-	-	-	-	-	-	-	-
970 044	Wilnsdorf	2	-	15	+7,1	1	-	12	-33,3	-	-	-	-
<b>974 000</b>	<b>Kreis Soest</b>	<b>15</b>	<b>-</b>	<b>164</b>	<b>+14,7</b>	<b>21</b>	<b>-</b>	<b>387</b>	<b>-1,3</b>	<b>18</b>	<b>-</b>	<b>1 246</b>	<b>+0,2</b>
974 004	Anröchte	1	-	9	-	-	-	-	-	-	-	-	-
974 008	Bad Sassendorf	1	-	28	+180,0	6	-	74	-	1	-	85	-
974 012	Ense	-	-	-	-	-	-	-	-	-	-	-	-
974 016	Erwitte, Stadt	-	-	-	-	5	-	139	-2,1	1	-	46	-
974 020	Geseke, Stadt	-	-	-	-	-	-	-	-	-	-	-	-
974 024	Lippetal	2	-	15	-	-	-	-	-	2	-	76	-2,6
974 028	Lippstadt, Stadt	-	-	-	-	8	-	162	-1,2	4	-	154	-
974 032	Möhnesee	1	-	10	-9,1	1	-	8	-	2	-	125	+4,2
974 036	Rüthen, Stadt	-	-	-	-	1	-	4	-	3	-	628	-
974 040	Soest, Stadt	1	-	17	+70,0	-	-	-	-	1	-	24	-
974 044	Warstein, Stadt	4	-	31	+6,9	-	-	-	-	4	-	108	-
974 048	Wewer	2	-	28	-12,5	-	-	-	-	-	-	-	-
974 052	Werl, Stadt	2	-	18	-5,3	-	-	-	-	-	-	-	-
974 056	Wickede (Ruhr)	1	-	8	-	-	-	-	-	-	-	-	-
<b>978 000</b>	<b>Kreis Unna</b>	<b>2</b>	<b>-</b>	<b>25</b>	<b>+31,6</b>	<b>2</b>	<b>-</b>	<b>46</b>	<b>+84,0</b>	<b>3</b>	<b>-</b>	<b>104</b>	<b>-</b>
978 004	Bergkamen, Stadt	-	-100,0	-	-100,0	-	-	-	-	2	-	34	-
978 008	Bönen	-	-	-	-	-	-	-	-	-	-	-	-
978 012	Fröndenberg/Ruhr, Stadt	1	x	19	x	-	-	-	-	-	-	-	-
978 016	Holzwickede	-	-	-	-	-	-	-	-	-	-	-	-
978 020	Kamen, Stadt	-	-	-	-	-	-	-	-	-	-	-	-
978 024	Lünen, Stadt	-	-	-	-	-	-	-	-	-	-	-	-
978 028	Schwerte, Stadt	-	-	-	-	-	-	-	-	-	-	-	-
978 032	Selm, Stadt	1	-	6	-33,3	-	-	-	-	1	-	70	-
978 036	Unna, Stadt	-	-	-	-	-	-	-	-	-	-	-	-
978 040	Werne, Stadt	-	-	-	-	2	-	46	+84,0	-	-	-	-
<b>900 000</b>	<b>Reg.-Bez. Arnsberg</b>	<b>128</b>	<b>-2,3</b>	<b>1 411</b>	<b>+1,9</b>	<b>118</b>	<b>-4,8</b>	<b>1 308</b>	<b>-4,2</b>	<b>64</b>	<b>-</b>	<b>3 330</b>	<b>+1,5</b>
	<b>Nordrhein-Westfalen</b>	<b>316</b>	<b>-5,4</b>	<b>3 370</b>	<b>-2,0</b>	<b>322</b>	<b>-3,0</b>	<b>3 883</b>	<b>-4,4</b>	<b>310</b>	<b>-2,5</b>	<b>15 523</b>	<b>-5,9</b>

Anmerkung Seite 81

**5.2 Gästezimmer in der Hotellerie und Stellplätze auf Campingplätzen  
nach Gemeindegruppen und Reisegebieten  
Juli 2020**

Gemeindegruppe Reisegebiet	Hotellerie											
	insgesamt				davon							
					Hotels				Hotels garnis			
	Betriebe		Gästezimmer <sup>1)</sup>		Betriebe		Gästezimmer <sup>1)</sup>		Betriebe		Gästezimmer <sup>1)</sup>	
ge- öffnete	Verände- rung <sup>2)</sup>	ange- botene	Verände- rung <sup>2)</sup>	ge- öffnete	Verände- rung <sup>2)</sup>	ange- botene	Verände- rung <sup>2)</sup>	ge- öffnete	Verände- rung <sup>2)</sup>	ange- botene	Verände- rung <sup>2)</sup>	

**Gemeindegruppen**

Mineral-, Moor-, Sole- und Thermalbäder	191	-6,4	6 526	-6,9	87	-10,3	3 964	-9,5	41	-4,7	1 373	-4,7
Heilklimatische Kurorte	83	-4,6	2 075	-1,7	44	-8,3	1 485	-2,8	4	-	209	-
Kneippkurorte	42	-2,3	844	-2,3	19	-13,6	455	-6,2	9	-	271	-1,5
Kneippheilbäder	133	-5,0	2 598	-7,2	60	-13,0	1 812	-11,6	12	+33,3	164	+25,2
Heilbäder zusammen	449	-5,3	12 043	-5,8	210	-11,0	7 716	-8,6	66	+1,5	2 017	-1,9
Luftkurorte	151	-5,6	2 495	-6,9	79	-7,1	1 772	-8,0	11	-	94	-5,1
Erholungsorte	183	-2,7	3 521	-2,6	110	-2,7	2 631	-2,8	17	-	326	+8,3
Sonstige Gemeinden	2 608	-6,7	98 174	-8,1	1 472	-5,5	66 086	-7,0	788	-8,9	28 338	-10,8

**Reisegebiete**

Eifel und Region Aachen	243	+2,1	5 538	-3,9	130	-3,0	3 189	-7,4	72	+5,9	1 946	-0,5
Niederrhein	368	-6,8	11 167	-6,6	215	-6,1	8 035	-5,9	97	-7,6	2 479	-8,6
Münsterland	377	-5,3	8 637	-4,3	247	-6,4	6 263	-4,7	51	-5,6	1 564	-4,8
Teutoburger Wald	470	-5,8	12 337	-5,6	253	-7,7	8 306	-5,7	71	-1,4	2 133	-6,3
Sauerland	503	-3,6	10 624	-2,9	258	-4,8	7 291	-4,1	39	-2,5	1 028	+1,7
Siegerland-Wittgenstein	72	-10,0	1 571	-11,3	40	-14,9	1 119	-13,3	9	-	247	-5,7
Bergisches Land	115	-8,7	2 843	-11,2	86	-6,5	2 282	-11,5	20	-9,1	484	-5,8
Bonn und Rhein-Sieg-Kreis	187	-5,1	8 362	-3,3	103	-1,0	5 824	-0,7	64	-8,6	2 283	-8,4
Köln und Rhein-Erft-Kreis	324	-8,2	18 007	-9,1	142	-9,0	11 145	-8,6	160	-8,0	6 600	-10,1
Düsseldorf und Kreis Mettmann	263	-14,9	17 043	-14,2	111	-11,2	11 098	-12,4	146	-17,5	5 889	-17,5
Ruhrgebiet	408	-5,8	17 759	-8,1	243	-3,6	12 107	-6,5	135	-7,5	5 323	-11,6
Bergisches Städtedreieck	61	-7,6	2 345	-6,9	43	-2,3	1 546	-5,2	18	-14,3	799	-8,8
<b>Nordrhein-Westfalen</b>	<b>3 391</b>	<b>-6,2</b>	<b>116 233</b>	<b>-7,7</b>	<b>1 871</b>	<b>-6,1</b>	<b>78 205</b>	<b>-7,1</b>	<b>882</b>	<b>-7,9</b>	<b>30 775</b>	<b>-10,1</b>

1) nur Gästezimmer in Betrieben der klassischen Hotellerie; ein Appartement oder eine Wohnung zählt dabei wie ein Gästezimmer – 2) Veränderung gegenüber dem Vorjahresmonat in %



**Noch: 5.2 Gästezimmer in der Hotellerie und Stellplätze auf Campingplätzen  
nach Gemeindegruppen und Reisegebieten  
Juli 2020**

Gemeindegruppe Reisegebiet	Hotellerie								Campingplätze ohne Dauercamping			
	davon											
	Gasthöfe				Pensionen				Betriebe		Stellplätze	
	Betriebe		Gästezimmer <sup>1)</sup>		Betriebe		Gästezimmer <sup>1)</sup>					
	ge- öffnete	Verände- rung <sup>2)</sup>	ange- botene	Verände- rung <sup>2)</sup>	ge- öffnete	Verände- rung <sup>2)</sup>	ange- botene	Verände- rung <sup>2)</sup>				

**Gemeindegruppen**

Mineral-, Moor-, Sole- und Thermalbäder	3	-	46	+53,3	60	-1,6	1 143	-1,0	13	-	597	-
Heilklimatische Kurorte	14	-	169	-	21	-	212	+2,9	6	-	220	-
Kneippkurorte	6	-	56	+1,8	8	+33,3	62	+26,5	9	+12,5	1 154	+4,5
Kneippheilbäder	33	-	381	+5,5	28	-3,4	241	-6,2	7	+16,7	191	+43,6
Heilbäder zusammen	56	-	652	+6,0	117	-	1 658	-0,5	35	+6,1	2 162	+5,3
Luftkurorte	27	-3,6	298	-2,9	34	-5,6	331	-4,6	25	-3,8	1 312	-11,2
Erholungsorte	28	-6,7	247	-7,8	28	-	317	-6,2	42	-6,7	2 034	-5,9
Sonstige Gemeinden	205	-6,8	2 173	-3,4	143	-5,3	1 577	-7,9	208	-2,8	10 015	-7,2

**Reisegebiete**

Eifel und Region Aachen	18	+5,9	227	+7,6	23	+21,1	176	+15,8	43	-	1 938	-6,5
Niederrhein	34	-10,5	420	-6,7	22	-4,3	233	-5,7	61	-3,2	2 745	-8,7
Münsterland	40	-4,8	352	-0,6	39	+2,6	458	-0,4	40	-4,8	2 247	-10,9
Teutoburger Wald	53	-7,0	520	-3,5	93	-3,1	1 378	-5,0	50	-3,8	2 748	-3,1
Sauerland	106	-0,9	1 182	+2,2	100	-3,8	1 123	-4,2	50	-	2 973	+1,6
Siegerland-Wittgenstein	12	-7,7	114	-3,4	11	-	91	-9,0	2	-	27	-
Bergisches Land	4	-20,0	37	-19,6	5	-28,6	40	-36,5	11	-8,3	735	-23,4
Bonn und Rhein-Sieg-Kreis	14	-17,6	168	-16,8	6	-	87	-3,3	7	-12,5	207	-23,3
Köln und Rhein-Erft-Kreis	13	-	129	-0,8	9	-10,0	133	-5,7	7	-12,5	640	-1,7
Düsseldorf und Kreis Mettmann	4	-	37	+15,6	2	-33,3	19	-36,7	3	-	136	+0,7
Ruhrgebiet	18	-14,3	184	-8,9	12	-14,3	145	-	35	+2,9	1 107	+4,2
Bergisches Städtedreieck	-	-	-	-	-	-100,0	-	-100,0	1	-	20	-
<b>Nordrhein-Westfalen</b>	<b>316</b>	<b>-5,4</b>	<b>3 370</b>	<b>-2,0</b>	<b>322</b>	<b>-3,0</b>	<b>3 883</b>	<b>-4,4</b>	<b>310</b>	<b>-2,5</b>	<b>15 523</b>	<b>-5,9</b>

Reisegebiete in Nordrhein-Westfalen



Grafik: IT.NRW

## Reisegebiete in Nordrhein-Westfalen

Amtliche Schlüssel-Nummer	Verwaltungsbezirk	Amtliche Schlüssel-Nummer	Verwaltungsbezirk
<b>Eifel und Region Aachen</b>		<b>Bergisches Land</b>	
334 000	Städteregion Aachen	316 000	Leverkusen, krfr. Stadt
358 000	Kreis Düren	374 000	Oberbergischer Kreis
366 000	Kreis Euskirchen	378 000	Rhein.-Berg. Kreis
<b>Niederrhein</b>		<b>Bergisches Städtedreieck</b>	
112 000	Duisburg, krfr. Stadt	120 000	Remscheid, krfr. Stadt
114 000	Krefeld, krfr. Stadt	122 000	Solingen, krfr. Stadt
116 000	Mönchengladbach, krfr. Stadt	124 000	Wuppertal, krfr. Stadt
154 000	Kreis Kleve		
162 000	Rhein-Kreis Neuss		
166 000	Kreis Viersen		
170 000	Kreis Wesel		
370 000	Kreis Heinsberg		
<b>Münsterland</b>		<b>Bonn und Rhein-Sieg-Kreis</b>	
515 000	Münster, krfr. Stadt	314 000	Bonn, krfr. Stadt
554 000	Kreis Borken	382 000	Rhein-Sieg-Kreis
558 000	Kreis Coesfeld		
566 000	Kreis Steinfurt		
570 000	Kreis Warendorf		
<b>Teutoburger Wald</b>		<b>Köln und Rhein-Erft-Kreis</b>	
711 000	Bielefeld, krfr. Stadt	315 000	Köln, krfr. Stadt
754 000	Kreis Gütersloh	362 000	Rhein-Erft-Kreis
758 000	Kreis Herford		
762 000	Kreis Höxter		
766 000	Kreis Lippe		
770 000	Kreis Minden-Lübbecke		
774 000	Kreis Paderborn		
<b>Sauerland</b>		<b>Düsseldorf und Kreis Mettmann</b>	
958 000	Hochsauerland Kreis	111 000	Düsseldorf, krfr. Stadt
962 000	Märkischer Kreis	158 000	Kreis Mettmann
966 000	Kreis Olpe		
974 000	Kreis Soest		
<b>Siegerland-Wittgenstein</b>		<b>Ruhrgebiet</b>	
970 000	Kreis Siegen-Wittgenstein	113 000	Essen, krfr. Stadt
		117 000	Mülheim an der Ruhr, krfr. Stadt
		119 000	Oberhausen, krfr. Stadt
		512 000	Bottrop, krfr. Stadt
		513 000	Gelsenkirchen, krfr. Stadt
		562 000	Kreis Recklinghausen
		911 000	Bochum, krfr. Stadt
		913 000	Dortmund, krfr. Stadt
		914 000	Hagen, krfr. Stadt
		915 000	Hamm, krfr. Stadt
		916 000	Herne, krfr. Stadt
		954 000	Ennepe-Ruhr-Kreis
		978 000	Kreis Unna

### Kur- und Erholungsorte in Nordrhein-Westfalen

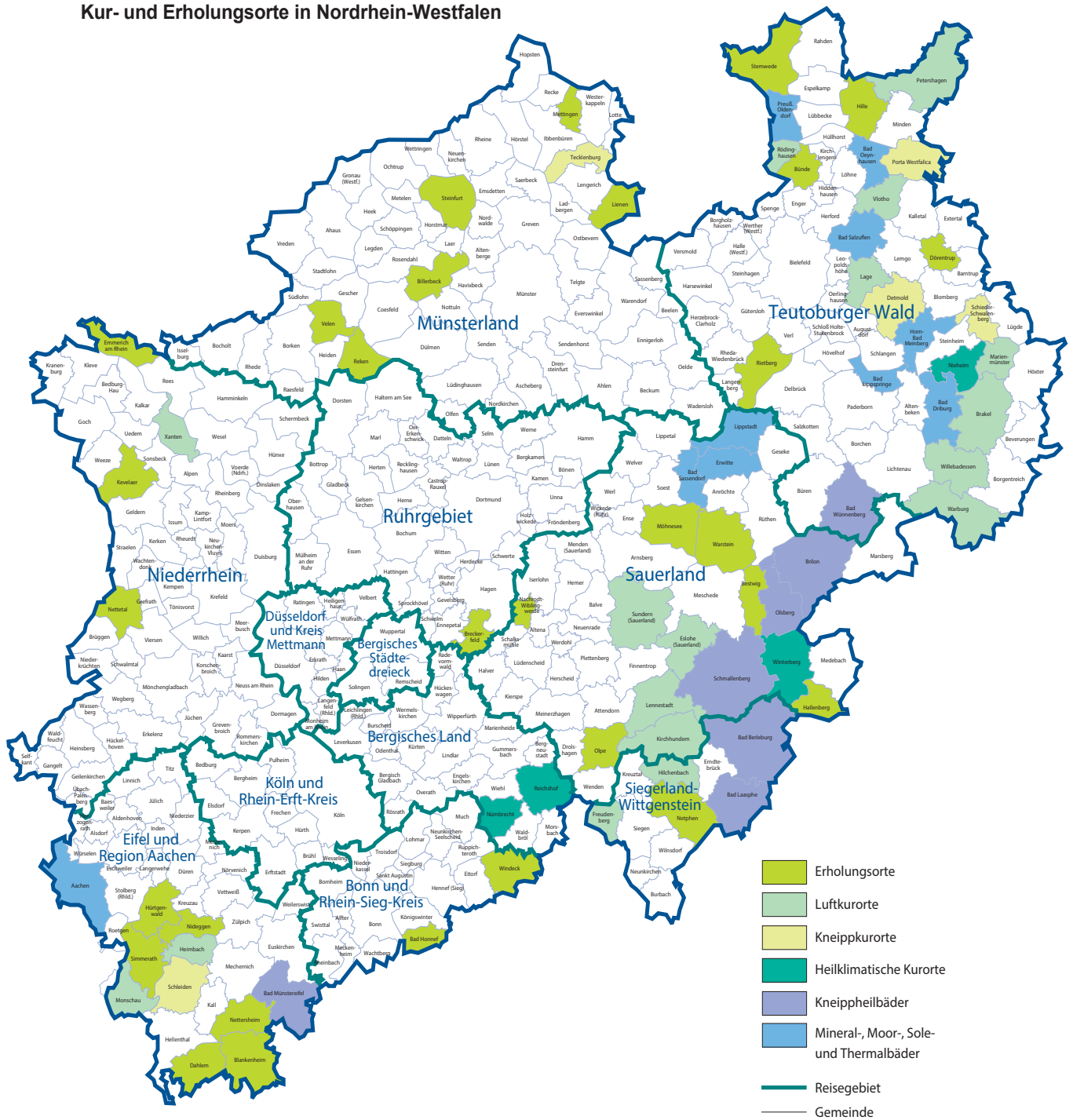

Grafik: IT.NRW

## Kurorte und Erholungsorte in Nordrhein-Westfalen

Amtliche Schlüssel-Nummer	Gemeinde	Amtliche Schlüssel-Nummer	Gemeinde
<b>Mineral-, Moor-, Sole- und Thermalbäder</b>		<b>noch: Luftkurort</b>	
334 002	Aachen, Stadt	966 016	Kirchhundem
762 004	Bad Driburg, Stadt	766 040	Lage, Stadt
774 008	Bad Lippspringe, Stadt	966 020	Lennebstadt, Stadt
770 004	Bad Oeynhausen, Stadt	762 024	Marienmünster, Stadt
766 008	Bad Salzuflen, Stadt	334 020	Monschau, Stadt
974 008	Bad Sassendorf	770 028	Petershagen, Stadt
974 016	Erwitte, Stadt	758 028	Rödinghausen
766 032	Horn-Bad Meinberg, Stadt	958 044	Sundern (Sauerland), Stadt
974 028	Lippstadt, Stadt	758 036	Vlotho, Stadt
770 036	Preußisch-Oldendorf, Stadt	762 036	Warburg, Stadt
		762 040	Willebadessen, Stadt
		170 052	Xanten, Stadt
<b>Heilklimatischer Kurort</b>		<b>Erholungsort</b>	
762 028	Nieheim, Stadt	382 008	Bad Honnef, Stadt
374 032	Nümbrecht	958 008	Bestwig
374 040	Reichshof	558 008	Billerbeck, Stadt
958 048	Winterberg, Stadt	366 008	Blankenheim
		954 004	Breckerfeld, Stadt
<b>Kneippkurort</b>		758 004	Bünde, Stadt
766 020	Detmold, Stadt	366 012	Dahlem
770 032	Porta Westfalica, Stadt	766 024	Dörentrup
766 060	Schieder-Schwalenberg, Stadt	154 008	Emmerich am Rhein, Stadt
366 036	Schleiden, Stadt	958 020	Hallenberg, Stadt
566 088	Tecklenburg, Stadt	770 012	Hille
		358 016	Hürtgenwald
<b>Kneippheilbad</b>		154 032	Kevelaer, Stadt
970 004	Bad Berleburg, Stadt	566 044	Lienen
970 028	Bad Laasphe, Stadt	566 056	Mettingen
366 004	Bad Münstereifel, Stadt	974 032	Möhnesee
774 040	Bad Wünnenberg, Stadt	962 044	Nachrodt-Wiblingwerde
958 012	Brilon, Stadt	970 032	Netphen, Stadt
958 036	Olsberg, Stadt	366 032	Nettersheim
958 040	Schmallenberg, Stadt	166 016	Nettetal, Stadt
		358 044	Nideggen, Stadt
<b>Luftkurort</b>		966 024	Olpe, Stadt
762 016	Brakel, Stadt	554 044	Reken
958 016	Eislohe (Sauerland)	754 032	Rietberg, Stadt
970 016	Freudenberg, Stadt	334 028	Simmerath
358 012	Heimbach, Stadt	566 084	Steinfurt, Stadt
970 020	Hilchenbach, Stadt	770 044	Stemwede
		554 064	Velen, Stadt
		974 044	Warstein, Stadt
		382 076	Windeck

Stand: Dezember 2018

# Veröffentlichungen aus den Fachbereichen Handel und Verkehr

## Entwicklung von Umsatz und Beschäftigung in nordrhein-westfälischen Unternehmen des Einzelhandels, des Kraftfahrzeughandels, des Großhandels und des Gastgewerbes

Inhalt: Jedes der drei monatlich erscheinenden Hefte enthält die vorläufigen Ergebnisse der Umsatzentwicklung und der Entwicklung der Beschäftigtenzahlen als Messzahlen auf der Basis des Jahres 2015 und als prozentuale Abweichung zum Vormonat und zum Vorjahresmonat. Die Ergebnisse werden in einigen Eckzahlen für die wichtigsten Wirtschaftszweige dargestellt.

Einzelhandel:	Bestell-Nr. G11
Gastgewerbe:	Bestell-Nr. G43
Großhandel:	Bestell-Nr. G12
Kraftfahrzeughandel (inkl. Instandhaltung und Reparatur):	Bestell-Nr. G15

**Fachliche Auskünfte zu diesen Veröffentlichungen erteilen Ihnen gerne Matthias Baer und Numan Yazici unter Telefon-Nr. 0211 9449-3787 bzw. 0211 9449-3785.**

## Gäste und Übernachtungen im Reiseverkehr Nordrhein-Westfalens

Inhalt: Das Heft enthält vorläufige Ergebnisse von Ankünften, Übernachtungen und Aufenthaltsdauer der Gäste in nordrhein-westfälischen Beherbergungsstätten sowie die Zahl der Beherbergungsstätten, Gästebetten und die prozentuale Kapazitätsauslastung gegliedert nach Bade-, Kur-, Erholungsorten und sonstigen Gemeinden, nach Betriebsarten, Regionaleinheiten, Reisegebieten und nach Herkunftsländern. Dargestellt wird die Anzahl, die prozentuale Veränderung gegenüber dem Vorjahresmonat sowie die durchschnittliche Aufenthaltsdauer in Tagen.

Bestell-Nr. G41

**Fachliche Auskünfte zu diesen Veröffentlichungen erteilen Ihnen gerne Markus Sesterhenn und Michael Schumann unter Telefon-Nr. 0211 9449-3816 bzw. 0211 9449-3818.**

## Straßenverkehrsunfälle in Nordrhein-Westfalen

Inhalt: Der Monatsbericht enthält Ergebnisse von Straßenverkehrsunfällen und dabei Verunglückten in Nordrhein-Westfalen nach Unfallkategorien, nach Straßen-, Unfallarten, Unfalltypen, nach Tagesdatum, Ortslage, Art der Verkehrsbeteiligung, Unfallursachen und nach Fehlverhalten der Fahrzeugführer sowie die Anzahl der Verunglückten nach der Schwere der Verletzung, Altersgruppen und Geschlecht. Dargestellt werden die monatlichen und die kumulierten Zahlen, die Vorjahresergebnisse und die prozentuale Veränderung gegenüber den Vorjahreszeiträumen. Auf Gemeindeebene sind Ergebnisse nach Ortslage und Unfallkategorien enthalten.

Bestell-Nr. H12

## Straßenverkehrsunfälle in Nordrhein-Westfalen

Inhalt: Der Bericht enthält Ergebnisse von Straßenverkehrsunfällen und dabei Verunglückten in Nordrhein-Westfalen nach Unfallkategorien, nach Straßen-, Unfallarten, Unfalltypen, nach Tagesdatum, Ortslage, Art der Verkehrsbeteiligung, Unfallursachen und nach Fehlverhalten der Fahrzeugführer sowie die Anzahl der Verunglückten nach der Schwere der Verletzung, Altersgruppen und Geschlecht. Dargestellt werden die Jahreswerte, die Vorjahresergebnisse und die prozentuale Veränderung gegenüber den Vorjahreszeiträumen. Auf Gemeindeebene sind Ergebnisse nach Ortslage und Unfallkategorien enthalten. Zahlreiche Grafiken und eine Farbkarte runden den Bericht ab.

Bestell-Nr. H13

**Fachliche Auskünfte zu diesen Veröffentlichungen erteilen Ihnen gerne Petra Focks und Dirk Kamps unter Telefon-Nr. 0211 9449-3820 bzw. 0211 9449-3827.**

## Binnenschifffahrt in Nordrhein-Westfalen

Inhalt: Der Monatsbericht enthält die Entwicklung des Güterverkehrs auf den nordrhein-westfälischen Binnenwasserstraßen nach Verkehrsbeziehungen und Güterabteilungen. Dargestellt werden die monatlichen Gütermengen in Tonnen bzw. der Containerumschlag für Nordrhein-Westfalen, die Mengen des Vormonats und des Vorjahresmonats sowie die kumulierten Jahreshütermengen im Vergleich zum Vorjahreszeitraum mit der prozentualen Veränderung.

Bestell-Nr. H21

**Fachliche Auskünfte zu diesen Veröffentlichungen erteilen Ihnen gerne Dirk Kamps und Sabine Schmidt unter Telefon-Nr. 0211 9449-3827 bzw. 0211 9449-3826.**