



und Erden.	2	x	.	.	1200	Tabakerzeugnisse (ohne Abfälle)	5	x
rdgas-	-	-	-	-	1299	Veredlung von Erzeugnissen dieser Güter- abteilung	-	-
ergbau	2	x	.	.	13	Textilien	237	x
und Erden.	92	x	4 232 700	32	1310	Textile Spinnstoffe und Garne.	10	17 099 206
.	22	x	196 962	7	1320	Gewebe.	43	69 407 753
.	157	x	4 410 627	31	1330	Textilveredlung.	48	x
.	10	x	9 609 047	5	1391	Gewirke und Gestricke.	12	x
erzeugnisse	6	x	148 319	14	1392	Konfektionierte Textilwaren (ohne Bekleidung)	70	x
oren,	12	x	495 480	26	1393	Teppiche und textile Fußbodenbeläge, auch konfektioniert	kg	14 36 845 082
.	42	x	1 211 722	35	1394	Seilerwaren	kg	4 3 029 310
.	11	.	2 885 581	30	1395	Vliesstoffe (auch getränkt, bestrichen, überzogen oder mit Lagen versehen) und Erzeugnisse daraus (ohne Bekleidung).	kg	12 49 308 780
.	4	.	97 467	16	1396	Technische Textilien	65	x
peiseis)	27	x	1 342 737	8	1399	Sonstige Textilwaren, a. n. g.	5	x
.	4	x	85 542 600	10	14	Bekleidung	49	x
.	26	x	577 201	19	1411	Bekleidung aus Leder oder rekonstituiertem Leder (einschl. Mänteln) (ohne Bekleidungs- zubehör, Schuhe und Kopfbedeckungen)	-	-
.	13	x	460 971	42	1412	Arbeits- und Berufsbekleidung	St	11 1 075 085
.	508	x	3 186 592	26	1413	Sonstige Oberbekleidung (ohne Arbeits- und Berufsbekleidung).	St	19 5 795 500
.	2	.	.	.	1414	Wäsche.	11	x
.	7	.	.	30	1419	Bekleidung und Bekleidungszubehör, a. n. g.	12	x
.	41	.	605 557 331	26	1420	Pelzwaren	-	-
.	11	.	124 048 886	17	1431	Strumpfwaren.	4	x
.	24	x	474 688	18	1439	Bekleidung a. n. g., aus Gewirken oder Gestricken Veredlung von Erzeugnissen dieser Güterab- teilung (ohne Bekleidung aus textilen Stoffen)	St	4 .
.	24	x	465 843	.	1499	Leder und Lederwaren	33	x
ereitungen, n oder zum einem Inhalt	2	.	.	17	1511	Leder und Lederfaserstoff; zugerichtete und gefärbte Felle	4	x
.	61	x	786 590	12	1512	Lederwaren (ohne Lederbekleidung und Schuhe)	16	x
.	29	x	453 031	.	1520	Schuhe	13	x
ereitet	26	.	.	.	1599	Veredlung von Erzeugnissen dieser Güter- abteilung	-	-
Güter-

Statistische Berichte Gäste und Übernachtungen im Reiseverkehr Nordrhein-Westfalens

Juni 2020



Gäste und Übernachtungen im Reiseverkehr Nordrhein-Westfalens

Juni 2020

Herausgegeben von
Information und Technik Nordrhein-Westfalen, Statistisches Landesamt
Mauerstraße 51, 40476 Düsseldorf • Postfach 10 11 05, 40002 Düsseldorf
Telefon 0211 9449-01 • Telefax 0211 9449-8000
Internet: <http://www.it.nrw>
E-Mail: poststelle@it.nrw.de

Erschienen im September 2020

Alle Statistischen Berichte finden Sie als PDF-Datei zum kostenlosen
Download in unserer Internet-Rubrik Aktuell / Publikationen.
© Information und Technik NRW, Düsseldorf, 2020
Auszugsweise Vervielfältigung und Verbreitung mit Quellenangabe gestattet.

Inhalt

	Seite
Vorbemerkungen	4
Hinweis	5
Grafiken	6
Tabellenteil	
1. Entwicklung der Ankünfte und Übernachtungen	8
2. Kapazität und Leistung der Beherbergungsstätten im Juni 2020 nach	
2.1 Verwaltungsbezirken	9
2.2 Gemeindegruppen und Betriebsarten	23
2.3 Reisegebieten und Betriebsarten	27
2.4 Reisegebieten und Herkunftsländern	31
3. Leistung der Beherbergungsstätten von Januar bis Juni 2020 nach	
3.1 Verwaltungsbezirken	44
3.2 Gemeindegruppen und Betriebsarten	58
3.3 Reisegebieten und Betriebsarten	62
3.4 Reisegebieten und Herkunftsländern	66
4.1 Leistung der Campingplätze nach Herkunftsländern	79
4.2 Leistung der Campingplätze nach Herkunftsländern – kumulierte Ergebnisse	80
Karte	
Reisegebiete in Nordrhein-Westfalen	81
Übersicht der Reisegebiete / Regionen in Nordrhein-Westfalen	82
Karte	
Kur- und Erholungsorte in Nordrhein-Westfalen	83
Verzeichnis der Kurorte und Erholungsorte in Nordrhein-Westfalen	84
Veröffentlichungen	85

Vorbemerkungen

In der Beherbergungsstatistik des Reiseverkehrs werden monatlich die angekommenen Gäste und Gästeübernachtungen in Beherbergungsbetrieben und auf Campingplätzen erfasst, wobei die Gäste aus dem Ausland nach dem Herkunftsland (ständiger Wohnsitz) untergliedert werden. Bei Beherbergungsbetrieben wird die Zahl der angebotenen Betten und bei Campingplätzen die Zahl der angebotenen Stellplätze erhoben. Einmal jährlich wird bei Betrieben der klassischen Hotellerie zum Stichtag 31. Juli die Zahl der angebotenen Gästezimmer erfasst und in der Juli-Ausgabe dieses Berichts veröffentlicht.

Die Rechtsgrundlage dieser Erhebung ist das „Gesetz zur Neuordnung der Statistik über die Beherbergung im Reiseverkehr (Beherbergungsstatistikgesetz – BeherbStatG) vom 22. Mai 2002“ (BGBl. I S. 1642), zuletzt geändert durch Artikel 11 des Gesetzes vom 28. Juli 2015 (BGBl. I S. 1400). Nach § 3 (I) dieses Gesetzes werden nur Beherbergungsbetriebe in die Erhebung einbezogen, die zehn und mehr Schlafgelegenheiten bzw. bei Campingplätzen zehn und mehr Stellplätze aufweisen.

Darstellung der Ergebnisse

Die vorliegenden Monatsergebnisse enthalten vorläufige Zahlen. In der Regel weichen aber die endgültigen Ergebnisse nur geringfügig davon ab. In den aufsummierten Teiljahresergebnissen im zweiten Teil des Berichtes fließen jeweils nachträgliche Meldungen von Beherbergungsbetrieben ein, so dass diese Ergebnisse im Laufes des Jahres beständiger werden.

Zurzeit gibt es in Nordrhein-Westfalen zwei Gemeinden (von 396), die keine Beherbergungsstätte mit zehn und mehr Betten haben. Sie werden in der Erhebung nicht berücksichtigt.

Die Zahl der prädikatisierten Orte in Nordrhein-Westfalen beträgt zurzeit 72. Darunter befinden sich 10 Mineral-, Moor-, Sole- und Thermalbäder, 4 Heilklimatische Kurorte, 5 Kneippkurorte, 7 Kneippheilbäder, 16 Luftkurorte und 30 Erholungsorte. Eine Übersicht der Lage dieser Orte finden Sie am Ende des Berichtes.

Hinweis

Abweichungen in den Summen ergeben sich aus dem Runden der Einzelwerte

Eventuelle Abweichungen der Monatswerte in Tabelle 1 gegenüber den Monatswerten vorangegangener Statistischer Berichte ergeben sich durch Nachmeldungen.

Zeichenerklärung

(nach DIN 55 301)

0	weniger als die Hälfte von 1 in der letzten besetzten Stelle, jedoch mehr als nichts
–	nichts vorhanden (genau null)
...	Angabe fällt später an
x	Tabellenfach gesperrt, weil Aussage nicht sinnvoll
.	Zahlenwert unbekannt oder geheim zu halten

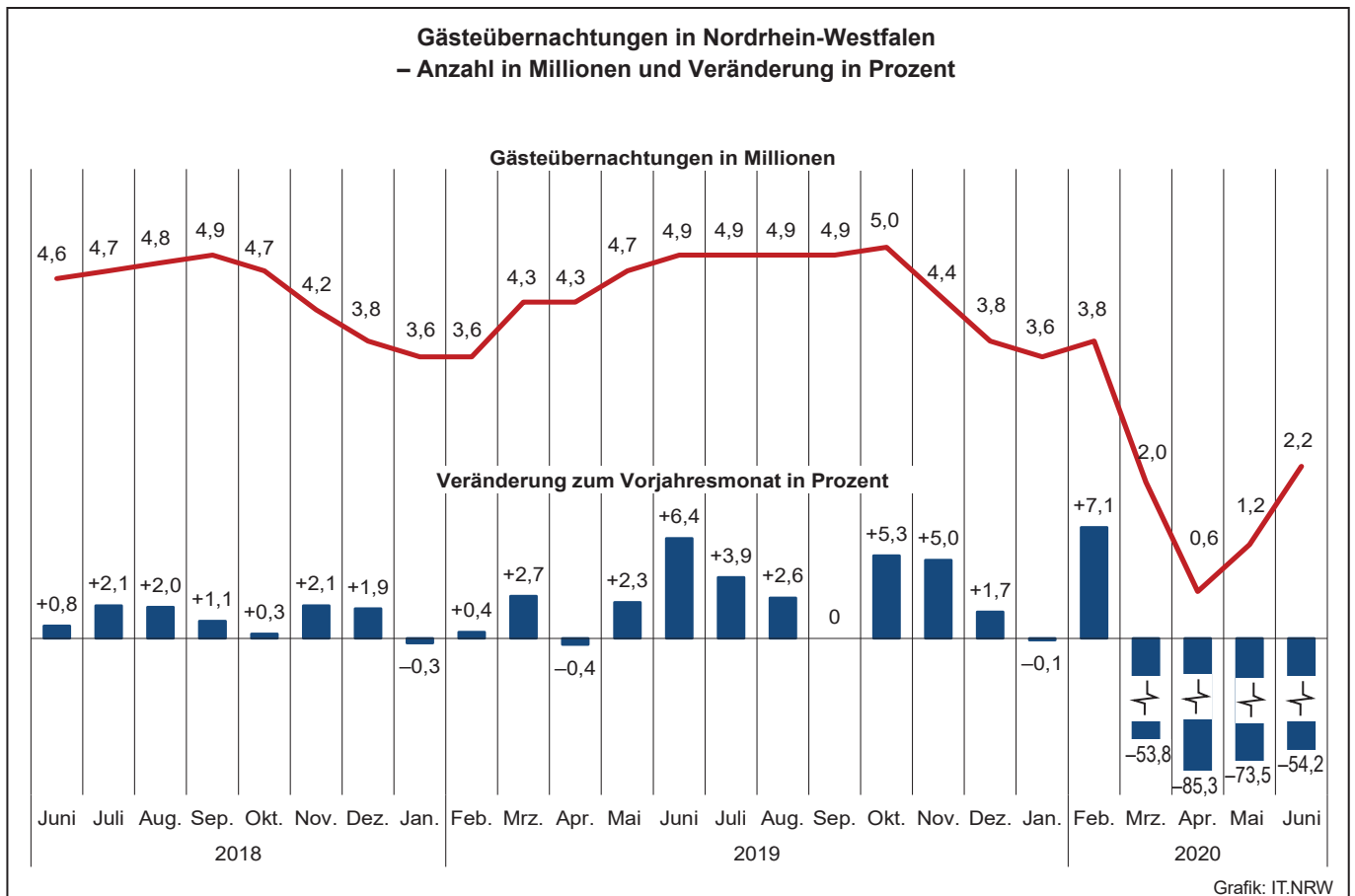
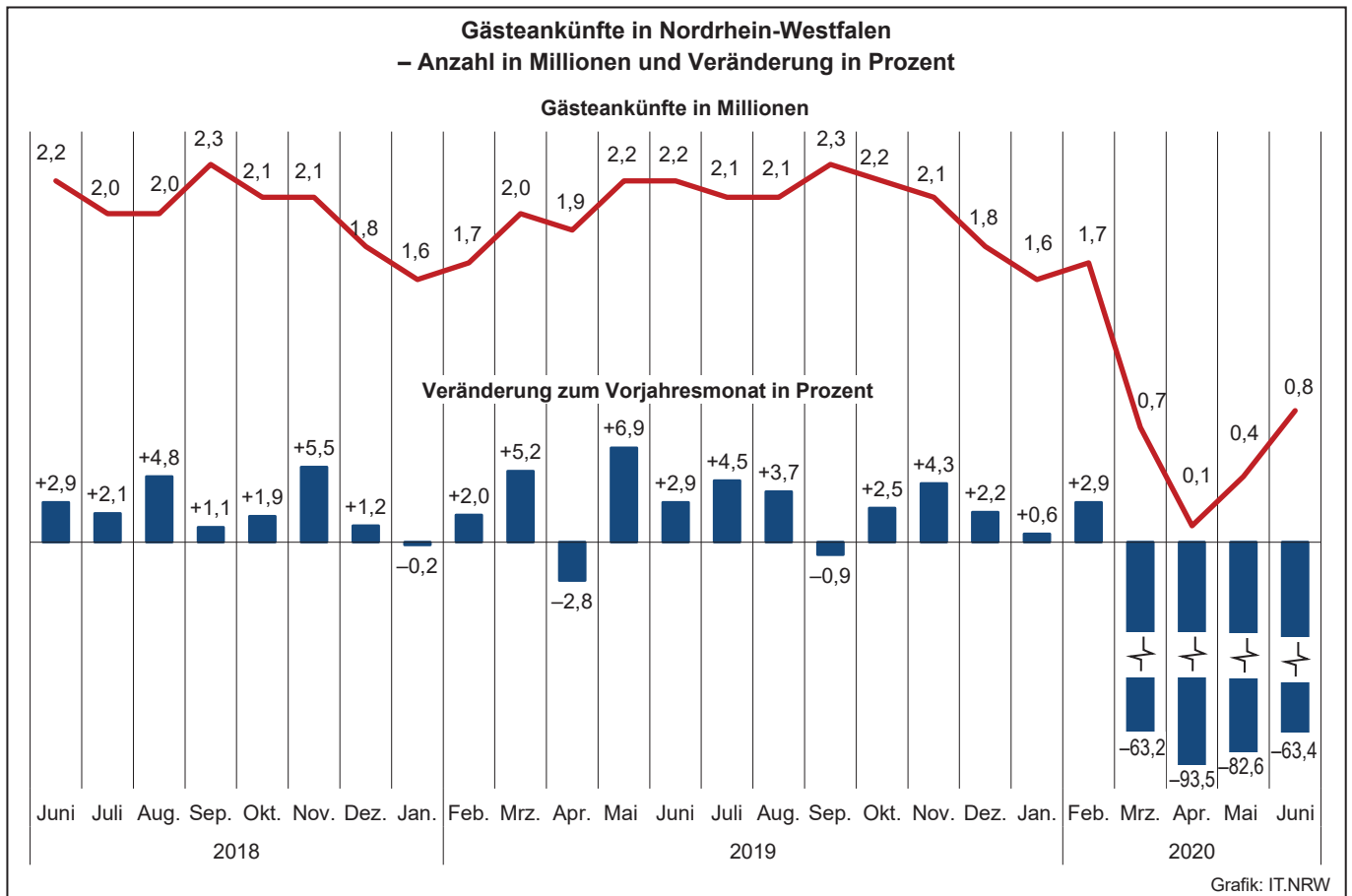

Übernachtungen in NRW je 1 000 Einwohner nach Reisegebieten
sowie Anteil der deutschen und ausländischen Gäste im Juni 2020

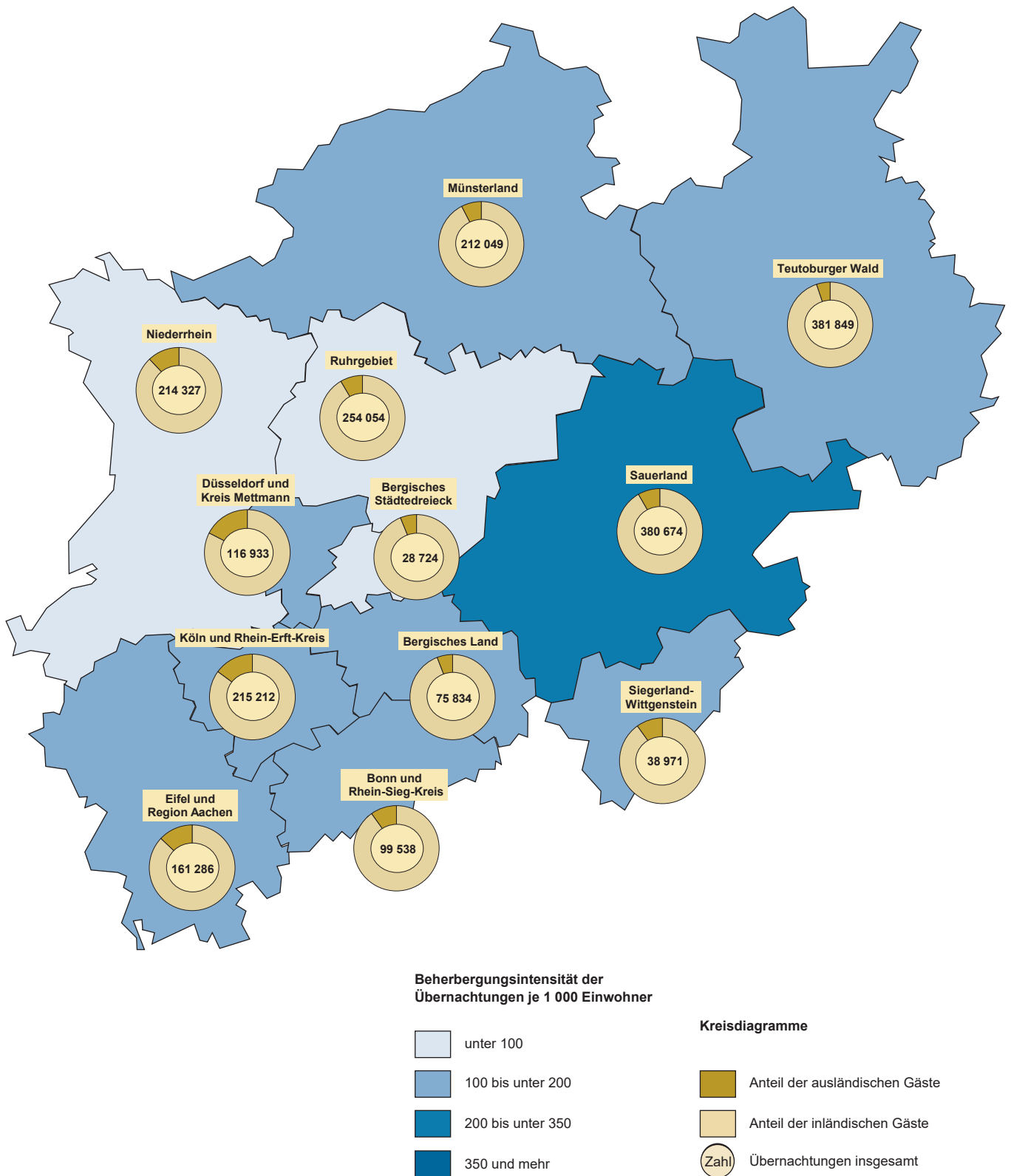

Grafik: IT.NRW

1. Entwicklung der Ankünfte und Übernachtungen

Zeitraum	Ankünfte		Übernachtungen		Ankünfte		Übernachtungen		
	aller Gäste	ausländischer Gäste	aller Gäste	ausländischer Gäste	aller Gäste	ausländischer Gäste	aller Gäste	ausländischer Gäste	
	Anzahl				Veränderungen zum Vorjahresmonat in %				
2018	Januar	1 628 880	385 771	3 633 268	814 602	+3,8	+2,2	+3,9	+4,1
	Februar	1 633 995	355 431	3 581 843	753 874	+4,2	+2,7	+4,0	+1,9
	März	1 881 579	426 026	4 149 018	854 579	-4,3	-6,2	-3,7	-9,0
	April	1 960 742	438 863	4 275 128	877 918	+5,0	+6,7	+1,0	+5,2
	Mai	2 083 583	433 740	4 578 751	872 253	-4,7	-14,1	-4,0	-16,0
	Juni	2 165 462	427 563	4 586 548	837 389	+2,9	+0,8	+0,8	-1,9
	Juli	2 044 143	474 428	4 706 900	1 018 617	+2,1	+2,2	+2,1	-
	August	2 043 271	502 327	4 800 439	1 137 336	+4,8	+4,5	+2,0	+2,7
	September	2 292 975	467 545	4 860 551	940 028	+1,1	-0,7	+1,1	-1,5
	Oktober	2 129 904	457 654	4 734 131	934 495	+1,9	+0,8	+0,3	-2,8
	November	2 051 136	433 284	4 236 282	843 252	+5,5	+1,0	+2,1	-3,9
	Dezember	1 784 987	463 723	3 784 172	901 503	+1,2	+2,0	+1,9	+2,0
2019	Januar	1 626 411	388 323	3 624 078	812 914	-0,2	+0,7	-0,3	-0,2
	Februar	1 666 541	359 183	3 594 398	758 702	+2,0	+1,1	+0,4	+0,6
	März	1 978 946	428 660	4 260 353	876 357	+5,2	+0,6	+2,7	+2,5
	April	1 906 579	413 433	4 258 839	826 638	-2,8	-5,8	-0,4	-5,8
	Mai	2 227 835	453 165	4 682 314	884 824	+6,9	+4,5	+2,3	+1,4
	Juni	2 229 194	463 356	4 879 763	959 849	+2,9	+8,4	+6,4	+14,6
	Juli	2 136 421	495 832	4 891 590	1 058 877	+4,5	+4,5	+3,9	+4,0
	August	2 117 855	500 096	4 925 448	1 116 957	+3,7	-0,4	+2,6	-1,8
	September	2 273 460	458 884	4 862 741	930 989	-0,9	-1,9	-	-1,0
	Oktober	2 182 699	509 431	4 984 730	1 098 861	+2,5	+11,3	+5,3	+17,6
	November	2 140 019	459 660	4 445 979	905 918	+4,3	+6,1	+5,0	+7,4
	Dezember	1 823 690	477 000	3 849 551	919 833	+2,2	+2,9	+1,7	+2,0
2020	Januar	1 635 883	366 251	3 620 035	756 955	+0,6	-5,7	-0,1	-6,9
	Februar	1 715 573	381 790	3 848 272	832 684	+2,9	+6,3	+7,1	+9,8
	März	728 438	115 475	1 969 177	258 401	-63,2	-73,1	-53,8	-70,5
	April	124 107	11 999	625 807	50 171	-93,5	-97,1	-85,3	-93,9
	Mai	387 591	28 394	1 242 017	88 740	-82,6	-93,7	-73,5	-90,0
	Juni	816 325	86 698	2 179 451	207 895	-63,4	-81,3	-55,3	-78,3
	Juli
	August
	September
	Oktober
	November
	Dezember

2.1 Kapazität und Leistung der Beherbergungsstätten nach Verwaltungsbezirken

Juni 2020

Amtliche Schlüsselnummer	Verwaltungsbezirk	Betriebe		Betten			Mittlere Aufenthaltsdauer ³⁾	
		geöffnete	Veränderung ¹⁾	angebotene	Veränderung ¹⁾	mittlere Auslastung ²⁾	aller Gäste	ausländischer Gäste
	Kreisfreie Städte							
111 000	Düsseldorf	188	-17,2	23 614	-17,9	13,6	1,6	1,7
112 000	Duisburg	43	-12,2	3 281	-12,6	21,2	2,2	1,8
113 000	Essen	88	-7,4	8 704	-14,1	19,6	2,2	1,9
114 000	Krefeld	18	-18,2	1 415	-20,6	15,8	2,0	1,9
116 000	Mönchengladbach	25	-16,7	1 767	-22,4	20,3	1,7	1,5
117 000	Mülheim an der Ruhr	30	-3,2	1 669	-3,0	15,0	2,3	3,9
119 000	Oberhausen	31	-3,1	2 538	-19,0	22,6	2,3	2,0
120 000	Remscheid	17	-	894	+0,8	15,7	2,2	2,1
122 000	Solingen	18	-	882	+1,6	13,3	2,1	2,4
124 000	Wuppertal	39	-13,3	3 757	-9,3	18,2	2,6	1,5
154 000	Kreis Kleve	129	-7,9	5 500	-5,4	19,9	2,4	2,2
154 004	Bedburg-Hau	3	-	85	-	16,3	2,5	12,9
154 008	Emmerich am Rhein, Stadt	12	-7,7	280	-3,4	25,1	1,6	1,7
154 012	Geldern, Stadt	12	-	594	-	39,1	3,5	3,1
154 016	Goch, Stadt	11	-8,3	476	-1,7	20,6	2,2	2,3
154 020	Issum	3	-40,0	32	-48,4	.	.	.
154 024	Kalkar, Stadt	8	-	1 145	-1,3	8,4	2,7	1,6
154 028	Kerken	5	-	89	-1,1	4,9	1,6	1,0
154 032	Kevelaer, Stadt	17	-15,0	639	-4,3	26,9	2,6	7,2
154 036	Kleve, Stadt	13	-7,1	685	-5,9	16,2	1,9	1,8
154 040	Kranenburg	6	-	181	-38,6	12,5	2,4	2,6
154 044	Rees, Stadt	10	-	276	+1,1	36,6	2,2	2,0
154 048	Rheurdt	3	-25,0	109	-8,4	.	.	.
154 052	Straelen, Stadt	7	-12,5	173	-16,4	19,2	1,8	1,5
154 056	Uedem	5	-	187	-	27,9	2,2	2,5
154 060	Wachtendonk	7	-12,5	150	-13,8	17,0	2,9	1,1
154 064	Weeze	7	-	399	-	13,8	1,6	1,2
158 000	Kreis Mettmann	87	-13,0	6 341	-14,6	13,2	1,9	2,9
158 004	Erkrath, Stadt	4	-	244	-	15,7	1,9	2,7
158 008	Haan, Stadt	4	-20,0	357	-21,7	11,6	2,0	1,8
158 012	Heiligenhaus, Stadt	4	-	207	-2,4	.	.	.
158 016	Hilden, Stadt	11	-15,4	1 040	-5,1	15,5	1,7	3,2
158 020	Langenfeld (Rhld.), Stadt	10	-9,1	467	+2,6	21,7	3,2	2,4
158 024	Mettmann, Stadt	8	-20,0	892	-14,9	14,5	1,8	3,6
158 026	Monheim am Rhein, Stadt	8	-11,1	760	-2,1	12,2	2,0	2,7
158 028	Ratingen, Stadt	24	-17,2	1 780	-29,6	9,2	1,6	2,0
158 032	Velbert, Stadt	12	-7,7	530	-3,8	14,3	1,9	1,4
158 036	Wülfrath, Stadt	2	-	64	+16,4	.	.	.
162 000	Rhein-Kreis Neuss	83	-8,8	5 422	-15,0	28,9	3,8	3,1
162 004	Dormagen, Stadt	15	-11,8	684	-7,8	37,6	5,6	7,1
162 008	Grevenbroich, Stadt	11	-15,4	583	-2,3	17,3	2,7	1,7
162 012	Jüchen, Stadt	3	-25,0	103	-4,6	.	.	.
162 016	Kaarst, Stadt	9	-	570	+0,2	11,5	1,9	2,4
162 020	Korschenbroich, Stadt	7	-	331	+0,6	.	.	.
162 022	Meerbusch, Stadt	20	+11,1	910	-3,7	39,0	7,8	5,1
162 024	Neuss, Stadt	14	-22,2	2 179	-27,2	20,6	1,9	1,4
162 028	Rommerskirchen	4	-20,0	62	-36,1	12,7	3,4	3,5
166 000	Kreis Viersen	66	-2,9	2 529	-4,9	21,7	2,3	3,5
166 004	Brüggen	8	-11,1	81	-73,2	26,5	3,0	2,2
166 008	Grefrath	4	-	196	+1,0	8,0	1,2	2,0
166 012	Kempfen, Stadt	7	-	248	+2,5	21,4	3,6	6,6
166 016	Nettetal, Stadt	14	-6,7	1 012	+5,4	21,7	2,2	19,3
166 020	Niederkrüchten	10	-	81	-	33,0	2,5	3,9
166 024	Schwalmtal	2	-	40	-	.	.	.
166 028	Tönisvorst, Stadt	4	-	71	-4,1	.	.	.
166 032	Viersen, Stadt	8	-	208	+7,8	17,5	1,7	1,3
166 036	Willich, Stadt	9	-	592	+3,1	26,0	2,1	2,5
170 000	Kreis Wesel	106	-6,2	4 574	-5,8	24,9	2,3	2,8
170 004	Alpen	4	-33,3	104	-26,2	14,8	1,9	1,8
170 008	Dinslaken, Stadt	9	-18,2	318	-16,1	28,8	2,3	2,6
170 012	Hamminkeln, Stadt	9	-	334	-0,9	26,2	3,5	23,0
170 016	Hünxe	4	-20,0	71	-38,8	15,1	2,5	8,7
170 020	Kamp-Lintfort, Stadt	5	-	360	-0,6	19,9	1,9	2,1

1) Veränderung gegenüber dem Vorjahresmonat in % – 2) mittlere Auslastung = (Übernachtungen / angebotene Bettentage) * 100 – 3) mittlere Aufenthaltsdauer (in Tagen) = Übernachtungen / Ankünfte

Noch: 2.1 Kapazität und Leistung der Beherbergungsstätten nach Verwaltungsbezirken

Juni 2020

Amtliche Schlüsselnummer	Verwaltungsbezirk	Ankünfte				Übernachtungen			
		aller Gäste	Veränderung ¹⁾	ausländischer Gäste	Veränderung ¹⁾	aller Gäste	Veränderung ¹⁾	ausländischer Gäste	Veränderung ¹⁾
	Kreisfreie Städte								
111 000	Düsseldorf	55 886	-78,3	10 224	-88,8	91 946	-78,7	16 902	-89,8
112 000	Duisburg	8 863	-67,5	923	-81,8	19 248	-63,8	1 683	-83,1
113 000	Essen	22 959	-68,3	2 166	-85,3	50 965	-64,8	4 110	-86,6
114 000	Krefeld	3 235	-76,2	346	-90,2	6 489	-71,4	645	-90,2
116 000	Mönchengladbach	6 257	-66,9	909	-80,4	10 748	-64,3	1 384	-81,3
117 000	Mülheim an der Ruhr	3 446	-58,6	395	-71,2	7 819	-50,9	1 535	-51,8
119 000	Oberhausen	7 468	-67,1	1 045	-76,1	17 155	-65,9	2 099	-80,6
120 000	Remscheid	1 883	-68,9	170	-77,1	4 218	-61,1	350	-70,0
122 000	Solingen	1 956	-57,4	198	-72,0	4 044	-52,5	477	-66,2
124 000	Wuppertal	7 789	-66,3	627	-85,4	20 462	-65,6	941	-89,2
154 000	Kreis Kleve	24 670	-51,9	3 279	-67,7	57 994	-44,9	7 357	-60,2
154 004	Bedburg-Hau	221	-70,3	18	-90,1	560	-63,3	233	-60,8
154 008	Emmerich am Rhein, Stadt	3 678	-5,7	942	+11,1	5 987	-15,2	1 580	-10,7
154 012	Geldern, Stadt	2 606	-7,9	146	-51,2	9 067	-9,5	456	-27,7
154 016	Goch, Stadt	2 823	-50,2	625	-50,3	6 095	-49,1	1 417	-47,3
154 020	Issum
154 024	Kalkar, Stadt	3 961	-60,2	402	-82,9	10 796	-46,8	626	-83,4
154 028	Kerken	192	-84,0	6	-94,3	316	-85,5	6	-96,7
154 032	Kevelaer, Stadt	2 914	-49,5	187	-72,0	7 693	-31,0	1 350	-11,5
154 036	Kleve, Stadt	1 915	-69,2	233	-80,8	3 659	-66,2	421	-80,5
154 040	Kranenburg	464	-82,1	186	-76,4	1 091	-81,6	479	-67,6
154 044	Rees, Stadt	1 912	-32,6	131	-62,8	4 166	-23,5	267	-63,2
154 048	Rheurdt
154 052	Straelen, Stadt	958	-44,6	60	-74,7	1 745	-48,5	91	-88,9
154 056	Uedem	741	-58,5	4	-71,4	1 644	-60,0	10	-28,6
154 060	Wachtendonk	859	-37,0	48	-44,2	2 473	-34,6	55	-55,6
154 064	Weeze	1 091	-69,5	264	-83,9	1 713	-63,6	306	-82,8
158 000	Kreis Mettmann	13 035	-72,1	1 233	-89,2	24 987	-72,0	3 523	-85,1
158 004	Erkrath, Stadt	617	-57,6	59	-68,1	1 152	-56,6	161	-66,0
158 008	Haan, Stadt	607	-75,0	63	-85,2	1 228	-72,7	116	-87,1
158 012	Heiligenhaus, Stadt
158 016	Hilden, Stadt	2 781	-39,3	217	-76,0	4 845	-56,7	705	-66,8
158 020	Langenfeld (Rhld.), Stadt	948	-61,4	141	-63,0	3 027	-51,6	338	-71,9
158 024	Mettmann, Stadt	2 072	-73,9	192	-93,7	3 821	-73,6	683	-88,7
158 026	Monheim am Rhein, Stadt	1 432	-70,5	109	-93,0	2 812	-67,8	297	-89,6
158 028	Ratingen, Stadt	3 003	-83,3	350	-92,0	4 855	-85,1	697	-92,1
158 032	Velbert, Stadt	1 167	-70,9	64	-81,4	2 272	-65,8	89	-84,1
158 036	Wülfrath, Stadt
162 000	Rhein-Kreis Neuss	11 276	-71,6	1 698	-82,3	42 659	-52,1	5 205	-70,7
162 004	Dormagen, Stadt	1 399	-58,3	122	-78,3	7 844	-26,4	864	-43,4
162 008	Grevenbroich, Stadt	1 138	-57,8	377	-14,1	3 032	-51,8	643	-22,0
162 012	Jüchen, Stadt
162 016	Kaarst, Stadt	779	-81,7	113	-86,2	1 447	-78,2	276	-84,4
162 020	Korschenbroich, Stadt
162 022	Meerbusch, Stadt	1 419	-56,4	127	-76,4	11 048	-34,9	642	-74,9
162 024	Neuss, Stadt	5 817	-76,5	852	-87,7	10 915	-72,3	1 158	-89,0
162 028	Rommerskirchen	70	-58,8	12	-68,4	236	-47,4	42	-65,9
166 000	Kreis Viersen	7 740	-58,5	509	-84,3	17 954	-52,9	1 802	-75,5
166 004	Brüggen	875	-61,1	130	-53,6	2 661	-49,5	288	-56,3
166 008	Grefrath	390	-53,6	4	-92,0	484	-77,7	8	-91,1
166 012	Kempen, Stadt	638	-29,6	45	-58,7	2 266	-0,4	299	-36,0
166 016	Nettetal, Stadt	1 667	-77,5	23	-98,5	3 735	-72,4	445	-81,0
166 020	Niederkrüchten	989	-32,1	57	-70,6	2 466	-25,4	221	-49,1
166 024	Schwalmtal
166 028	Tönisvorst, Stadt
166 032	Viersen, Stadt	630	-59,6	42	-73,9	1 094	-56,6	54	-83,0
166 036	Willich, Stadt	2 176	-38,8	179	-78,9	4 625	-42,4	455	-84,2
170 000	Kreis Wesel	21 604	-55,5	2 053	-66,6	49 264	-46,7	5 684	-56,8
170 004	Alpen	323	-53,3	22	-78,0	620	-59,7	40	-88,8
170 008	Dinslaken, Stadt	1 193	-52,0	213	-52,0	2 745	-44,1	558	-36,7
170 012	Hamminkeln, Stadt	1 807	-34,5	42	-58,4	6 414	-25,0	968	+0,8
170 016	Hünxe	191	-66,9	3	-97,9	469	-40,3	26	-89,0
170 020	Kamp-Lintfort, Stadt	1 231	-53,8	61	-64,9	2 281	-51,3	129	-60,2

Anmerkungen Seite 9

Noch: 2.1 Kapazität und Leistung der Beherbergungsstätten nach Verwaltungsbezirken

Juni 2020

Amtliche Schlüsselnummer	Verwaltungsbezirk	Betriebe		Betten			Mittlere Aufenthaltsdauer ³⁾	
		geöffnete	Veränderung ¹⁾	angebotene	Veränderung ¹⁾	mittlere Auslastung ²⁾	aller Gäste	ausländischer Gäste
	Noch: Kreis Wesel							
170 024	Moers, Stadt	15	–	745	–4,0	26,6	2,0	2,7
170 028	Neukirchen-Vluyn, Stadt	3	–	203	–4,2	25,1	2,2	2,5
170 032	Rheinberg, Stadt	5	–16,7	147	–9,8	19,7	2,0	2,7
170 036	Schermbek	10	–	493	–2,0	27,1	2,0	1,9
170 040	Sonsbeck	6	–	201	–	24,6	3,5	2,2
170 044	Voerde (Niederrhein), Stadt	3	–	135	–9,4	19,4	2,2	2,5
170 048	Wesel, Stadt	14	–	799	+0,3	26,4	1,8	1,9
170 052	Xanten, Stadt	19	–5,0	664	–7,9	25,0	2,1	2,2
100 000	Reg.-Bez. Düsseldorf	968	–10,2	72 887	–13,8	18,0	2,2	2,1
	Kreisfreie Städte							
314 000	Bonn	90	–10,0	8 287	–13,2	20,1	2,2	2,3
315 000	Köln	240	–14,9	27 880	–17,1	16,9	1,8	1,9
316 000	Leverkusen	22	–	1 548	–1,0	21,6	2,1	2,2
	Städteregion Aachen	191	+2,1	8 794	–9,7	24,5	2,3	2,0
334 002	Aachen, kreisfreie Stadt	59	–9,2	4 747	–14,3	23,3	2,2	1,8
334 004	Alsdorf, Stadt	6	+50,0	162	+33,9	27,6	3,7	1,4
334 008	Baesweiler, Stadt	4	–	113	–	20,6	2,0	2,1
334 012	Eschweiler, Stadt	13	–7,1	328	+9,0	22,3	2,1	1,6
334 016	Herzogenrath, Stadt	3	–25,0	106	–14,5	16,8	1,5	2,0
334 020	Monschau, Stadt	44	+18,9	1 297	+7,0	26,0	2,3	1,8
334 024	Roetgen	8	+14,3	143	–5,3	25,5	2,0	2,2
334 028	Simmerath	41	+5,1	1 309	–18,8	29,0	2,9	2,5
334 032	Stolberg (Rhld.), Stadt	6	–14,3	258	–5,8	27,3	2,5	3,8
334 036	Würselen, Stadt	7	+16,7	331	+14,1	20,8	1,6	1,2
358 000	Kreis Düren	90	+1,1	4 182	+1,7	27,3	2,7	2,9
358 004	Aldenhoven	2	–	24	–	.	.	.
358 008	Düren, Stadt	15	–	851	+8,8	24,3	1,9	2,1
358 012	Heimbach, Stadt	23	+4,5	1 560	+1,4	39,5	3,3	3,6
358 016	Hürtgenwald	6	–25,0	279	–12,5	21,9	2,4	1,8
358 020	Inden	2	–	46	+4,5	.	.	.
358 024	Jülich, Stadt	10	+25,0	488	+4,3	24,0	2,3	1,7
358 028	Kreuzau	4	–	129	+12,2	13,2	1,9	1,4
358 032	Langerwehe	2	–	16	–27,3	.	.	.
358 036	Linnich, Stadt	3	–25,0	60	–29,4	9,3	2,2	1,6
358 040	Merzenich	1	–	22	–	.	.	.
358 044	Nideggen, Stadt	17	+6,3	574	+2,1	13,4	2,7	2,7
358 048	Niederzier	4	–	106	+2,9	13,0	2,4	1,2
358 052	Nörvenich	1	–	27	–	.	.	.
358 056	Titz	–	–	–	–	–	–	–
358 060	Vettweiß	–	–	–	–	–	–	–
362 000	Rhein-Erft-Kreis	107	–5,3	6 939	–9,6	33,3	4,5	4,7
362 004	Bedburg, Stadt	6	–	346	+3,3	11,6	2,0	3,0
362 008	Bergheim, Stadt	15	–	466	+2,6	19,9	4,7	12,4
362 012	Brühl, Stadt	16	–15,8	2 185	–20,3	44,6	4,8	1,3
362 016	Elsdorf, Stadt	3	–25,0	71	–23,7	14,0	3,3	8,1
362 020	Erfstadt, Stadt	8	–11,1	173	–	15,8	5,0	–
362 024	Frechen, Stadt	11	–	598	–20,7	16,4	1,6	1,5
362 028	Hürth, Stadt	14	–12,5	1 512	–0,3	51,7	8,7	12,0
362 032	Kerpen, Stadt	19	+5,6	950	+1,1	18,0	2,7	2,2
362 036	Pulheim, Stadt	10	+11,1	379	+1,6	17,3	1,9	3,3
362 040	Wesseling, Stadt	5	–16,7	259	–12,5	14,8	2,5	2,2
366 000	Kreis Euskirchen	130	–5,1	5 400	–11,3	20,2	2,6	2,5
366 004	Bad Münstereifel, Stadt	18	–5,3	619	–2,2	17,8	1,9	2,3
366 008	Blankenheim	17	–22,7	394	–41,5	19,2	2,7	2,0
366 012	Dahlem	10	+11,1	1 229	–1,2	21,2	3,9	3,9
366 016	Euskirchen, Stadt	13	+18,2	539	+2,3	18,1	1,6	1,2
366 020	Hellenthal	21	–4,5	342	–33,5	20,6	2,3	2,4
366 024	Kall	10	–	425	–12,4	27,1	2,1	1,9
366 028	Mechernich, Stadt	8	–27,3	197	–22,4	16,5	2,0	1,9
366 032	Nettersheim	7	–22,2	285	–51,1	.	.	.
366 036	Schleiden, Stadt	20	+11,1	1 219	+17,6	18,9	2,8	2,8
366 040	Weilerswist	1	–	18	–	.	.	.
366 044	Zülpich, Stadt	5	–	133	+12,7	58,9	4,7	1,9

Anmerkungen Seite 9

Noch: 2.1 Kapazität und Leistung der Beherbergungsstätten nach Verwaltungsbezirken

Juni 2020

Amtliche Schlüsselnummer	Verwaltungsbezirk	Ankünfte				Übernachtungen			
		aller Gäste	Veränderung ¹⁾	ausländischer Gäste	Veränderung ¹⁾	aller Gäste	Veränderung ¹⁾	ausländischer Gäste	Veränderung ¹⁾
	Noch: Kreis Wesel								
170 024	Moers, Stadt	3 173	-53,7	588	-69,1	6 223	-49,5	1 614	-53,5
170 028	Neukirchen-Vluyn, Stadt	703	-59,7	91	-65,4	1 531	-43,9	228	-54,1
170 032	Rheinberg, Stadt	439	-57,3	104	-65,2	867	-54,2	279	-49,6
170 036	Schermbach	1 842	-51,0	162	-59,9	3 765	-41,2	308	-56,5
170 040	Sonsbeck	2 035	-20,1	29	-73,1	7 054	-5,6	64	-76,4
170 044	Voerde (Niederrhein), Stadt	360	-62,3	23	-70,9	784	-57,0	57	-72,9
170 048	Wesel, Stadt	3 967	-72,0	564	-64,1	7 312	-68,9	1 074	-70,9
170 052	Xanten, Stadt	4 340	-47,5	151	-73,2	9 199	-42,0	339	-65,6
100 000	Reg.-Bez. Düsseldorf	198 067	-70,0	25 775	-84,9	425 952	-65,7	53 697	-83,5
	Kreisfreie Städte								
314 000	Bonn	23 153	-71,5	2 095	-88,3	49 941	-68,9	4 863	-88,4
315 000	Köln	79 769	-76,4	12 460	-88,1	142 059	-75,0	23 207	-87,8
316 000	Leverkusen	4 435	-59,8	516	-83,7	9 232	-52,3	1 137	-82,0
334 000	Städteregion Aachen	31 090	-59,6	5 215	-76,6	72 399	-53,1	10 170	-75,4
334 002	Aachen, kreisfreie Stadt	15 667	-67,9	2 848	-81,8	34 746	-61,9	5 154	-81,3
334 004	Alsdorf, Stadt	364	-33,3	40	-42,9	1 339	+10,8	57	-63,2
334 008	Baesweiler, Stadt	351	-32,5	36	-67,0	697	-35,2	76	-65,0
334 012	Eschweiler, Stadt	1 053	-41,5	120	-85,5	2 192	-31,3	186	-84,2
334 016	Herzogenrath, Stadt	362	-56,0	4	-50,0	534	-62,6	8	-84,9
334 020	Monschau, Stadt	4 743	-46,2	707	-71,2	11 114	-41,5	1 278	-70,6
334 024	Roetgen	852	-23,5	171	-20,1	1 707	-18,0	376	-1,1
334 028	Simmerath	5 536	-47,1	814	-62,6	15 890	-41,2	2 075	-64,8
334 032	Stolberg (Rhld.), Stadt	839	-50,6	148	-54,3	2 114	-37,8	562	-21,3
334 036	Würselen, Stadt	1 323	-43,8	327	-26,7	2 066	-55,2	398	-49,3
358 000	Kreis Düren	15 788	-38,5	2 330	-61,2	42 342	-30,5	6 702	-64,1
358 004	Aldenhoven
358 008	Düren, Stadt	3 381	-40,1	604	-53,5	6 350	-31,5	1 269	-44,8
358 012	Heimbach, Stadt	6 974	-15,3	1 161	-60,8	22 678	-13,6	4 192	-67,0
358 016	Hürtgenwald	766	-61,5	158	-69,9	1 829	-60,8	292	-72,0
358 020	Inden
358 024	Jülich, Stadt	1 768	-53,8	72	-86,2	4 065	-46,2	125	-86,8
358 028	Kreuzau	274	-56,2	36	+2,9	511	-62,3	49	-21,0
358 032	Langerwehe
358 036	Linnich, Stadt	75	-72,4	13	-78,7	167	-63,2	21	-72,4
358 040	Merzenich
358 044	Nideggen, Stadt	2 075	-48,5	266	-53,3	5 610	-38,2	709	-49,5
358 048	Niederzier	170	-63,8	6	-64,7	414	-56,6	7	-76,7
358 052	Nörvenich
358 056	Titz
358 060	Vettweiß
362 000	Rhein-Erft-Kreis	16 237	-65,0	1 878	-79,2	73 153	-40,8	8 864	-56,2
362 004	Bedburg, Stadt	600	-59,2	126	-35,1	1 207	-52,1	373	-39,7
362 008	Bergheim, Stadt	595	-60,1	155	-64,1	2 779	-59,4	1 918	-45,8
362 012	Brühl, Stadt	6 569	-63,9	722	-80,2	31 594	-37,9	912	-82,6
362 016	Elsdorf, Stadt	92	-60,3	14	+7,7	299	-53,4	113	-21,0
362 020	Erfstadt, Stadt	606	-53,3	.	-100,0	3 026	-29,0	.	-100,0
362 024	Frechen, Stadt	1 856	-70,5	197	-82,5	2 940	-71,5	289	-83,2
362 028	Hürth, Stadt	2 687	-66,0	377	-83,5	23 435	-21,8	4 533	-28,2
362 032	Kerpen, Stadt	1 737	-67,6	166	-75,1	4 757	-53,3	361	-73,4
362 036	Pulheim, Stadt	1 037	-56,7	91	-73,4	1 963	-52,7	298	-49,7
362 040	Wesseling, Stadt	458	-73,4	30	-90,6	1 153	-70,6	67	-90,6
366 000	Kreis Euskirchen	17 817	-49,6	1 611	-67,0	46 545	-49,0	4 091	-73,4
366 004	Bad Münstereifel, Stadt	1 472	-64,1	96	-76,8	2 806	-66,9	216	-68,7
366 008	Blankenheim	4 278	-42,2	169	-65,6	11 681	-35,8	340	-68,7
366 012	Dahlem	2 267	-40,1	441	-67,2	8 928	-40,4	1 733	-77,5
366 016	Euskirchen, Stadt	1 801	-56,8	337	-59,5	2 843	-57,3	421	-60,5
366 020	Hellenthal	1 662	-41,0	298	-40,4	3 843	-35,5	721	-32,2
366 024	Kall	1 583	-50,3	82	-28,1	3 284	-47,8	155	-27,9
366 028	Mechemich, Stadt	481	-54,6	17	-77,6	976	-53,5	32	-71,7
366 032	Nettersheim
366 036	Schleiden, Stadt	3 131	-39,5	160	-82,6	8 707	-35,9	452	-85,7
366 040	Weilerswist
366 044	Zülpich, Stadt	546	-21,9	7	-50,0	2 547	-1,4	13	-31,6

Noch: 2.1 Kapazität und Leistung der Beherbergungsstätten nach Verwaltungsbezirken

Juni 2020

Amtliche Schlüsselnummer	Verwaltungsbezirk	Betriebe		Betten			Mittlere Aufenthaltsdauer ³⁾	
		geöffnete	Veränderung ¹⁾	angebotene	Veränderung ¹⁾	mittlere Auslastung ²⁾	aller Gäste	ausländischer Gäste
370 000	Kreis Heinsberg	48	-4,0	1 442	-1,7	19,3	2,1	2,4
370 004	Erkelenz, Stadt	6	-14,3	205	-7,7	34,0	2,0	3,4
370 008	Gangelt	2	-	29	-6,5	.	.	.
370 012	Geilenkirchen, Stadt	3	-	124	-9,5	19,4	2,4	3,0
370 016	Heinsberg, Stadt	4	-	108	-	28,5	1,3	1,0
370 020	Hückelhoven, Stadt	5	-	154	-	15,2	1,7	1,7
370 024	Selkant	1	-	-	-	-	-	-
370 028	Übach-Palenberg, Stadt	2	-	142	+35,2	.	.	.
370 032	Waldfeucht	2	-	30	-	.	.	.
370 036	Wassenberg, Stadt	12	-7,7	175	-3,8	11,4	1,9	1,2
370 040	Wegberg, Stadt	11	-	475	-4,6	16,7	2,8	4,8
374 000	Oberbergischer Kreis	91	-11,7	4 724	-16,7	26,7	3,8	3,1
374 004	Bergneustadt, Stadt	8	-11,1	474	-4,2	9,9	2,5	2,7
374 008	Engelskirchen	6	-14,3	422	-0,7	41,6	8,1	1,9
374 012	Gummersbach, Stadt	14	-6,7	783	-5,3	18,5	2,2	2,4
374 016	Hückeswagen, Stadt	4	-20,0	111	-38,7	14,8	2,7	1,5
374 020	Lindlar	11	-21,4	161	-62,5	32,8	3,6	8,5
374 024	Marienheide	2	-	145	-	.	.	.
374 028	Morsbach	1	-	48	-	.	.	.
374 032	Nümbrecht	6	-14,3	683	-18,6	47,0	7,9	2,4
374 036	Radevormwald, Stadt	7	-22,2	434	-27,8	12,8	5,5	1,0
374 040	Reichshof	8	-	378	-5,3	53,8	15,2	20,4
374 044	Waldbrohl, Stadt	5	-16,7	367	-32,9	16,9	1,8	1,0
374 048	Wiehl, Stadt	8	-	405	-	13,4	2,0	1,6
374 052	Wipperfürth, Stadt	11	-8,3	313	-5,4	18,2	2,0	2,3
378 000	Rhein.-Berg. Kreis	63	-13,7	3 153	-14,4	22,6	3,3	2,5
378 004	Bergisch Gladbach, Stadt	16	-11,1	925	-22,6	18,2	3,2	1,8
378 008	Burscheid, Stadt	4	-20,0	135	-28,6	17,8	1,7	1,9
378 012	Kürten	6	-25,0	129	-40,3	9,6	2,6	1,4
378 016	Leichlingen (Rhld.), Stadt	7	-12,5	477	-1,9	48,8	11,1	9,8
378 020	Odenthal	6	-	420	-0,5	20,2	3,2	1,3
378 024	Overath, Stadt	10	-9,1	298	-17,2	16,4	2,3	4,1
378 028	Rösrath, Stadt	6	-14,3	303	-1,9	19,2	2,1	1,6
378 032	Wermelskirchen, Stadt	8	-20,0	466	-8,3	19,6	1,8	1,7
382 000	Rhein-Sieg-Kreis	132	-8,3	8 217	-14,1	18,9	2,2	2,6
382 004	Alfter	5	-	176	-2,2	18,9	2,5	5,3
382 008	Bad Honnef, Stadt	10	-16,7	780	-28,0	15,4	1,7	1,8
382 012	Bornheim, Stadt	13	-	559	+2,8	20,7	2,0	2,6
382 016	Eitorf	4	-	301	-3,5	18,6	2,3	2,0
382 020	Hennef (Sieg), Stadt	11	-8,3	833	-20,4	26,7	4,5	2,9
382 024	Königswinter, Stadt	19	-17,4	1 704	-9,8	16,2	1,7	1,9
382 028	Lohmar, Stadt	8	+14,3	190	+35,7	12,5	2,0	2,0
382 032	Meckenheim, Stadt	4	-	218	+11,2	21,1	2,3	2,4
382 036	Much	4	-33,3	355	-4,8	13,0	2,5	2,3
382 040	Neunkirchen-Seelscheid	1	-	16	+33,3	.	.	.
382 044	Niederkassel, Stadt	5	-	210	-	22,4	1,8	2,2
382 048	Rheinbach, Stadt	6	-	295	-2,0	19,3	1,6	1,7
382 052	Ruppichterath	1	-	25	-	.	.	.
382 056	Sankt Augustin, Stadt	3	-	132	+6,5	29,1	2,1	2,8
382 060	Siegburg, Stadt	13	-13,3	888	-1,8	21,7	2,5	5,5
382 064	Swisttal	5	-	322	-64,5	19,7	3,2	2,1
382 068	Troisdorf, Stadt	9	-	801	+11,1	20,4	2,1	2,6
382 072	Wachtberg	4	-	246	-2,0	12,8	1,9	1,5
382 076	Windeck	7	-22,2	166	-52,0	.	.	.
300 000	Reg.-Bez. Köln	1 204	-7,4	80 566	-13,1	21,4	2,4	2,3
	Kreisfreie Städte							
512 000	Bottrop	10	-16,7	409	-33,7	26,5	3,0	1,3
513 000	Gelsenkirchen	22	-	1 950	-9,3	24,5	3,1	1,8
515 000	Münster	74	-6,3	8 335	+2,2	19,5	2,2	1,8

Anmerkungen Seite 9

Noch: 2.1 Kapazität und Leistung der Beherbergungsstätten nach Verwaltungsbezirken

Juni 2020

Amtliche Schlüsselnummer	Verwaltungsbezirk	Ankünfte				Übernachtungen			
		aller Gäste	Veränderung ¹⁾	ausländischer Gäste	Veränderung ¹⁾	aller Gäste	Veränderung ¹⁾	ausländischer Gäste	Veränderung ¹⁾
370 000	Kreis Heinsberg	4 748	-57,9	842	-57,3	9 971	-61,3	2 004	-55,3
370 004	Erkelenz, Stadt	1 022	-18,0	104	-44,1	2 094	-14,8	351	-19,1
370 008	Gangelt
370 012	Geilenkirchen, Stadt	295	-38,7	58	-66,1	722	-28,7	176	-58,9
370 016	Heinsberg, Stadt	1 374	-17,6	408	-18,6	1 806	-18,1	417	-27,5
370 020	Hückelhoven, Stadt	471	-65,6	36	-75,2	816	-69,2	62	-81,5
370 024	Selkant	-	-100,0	-	-100,0	-	-100,0	-	-100,0
370 028	Übach-Palenberg, Stadt
370 032	Waldfeucht
370 036	Wassenberg, Stadt	342	-87,1	56	-88,1	653	-89,0	69	-94,1
370 040	Wegberg, Stadt	836	-61,7	52	-62,0	2 344	-66,1	252	-35,9
374 000	Oberbergischer Kreis	11 793	-62,1	651	-73,8	45 369	-46,2	2 021	-65,9
374 004	Bergneustadt, Stadt	557	-72,2	28	-69,9	1 414	-70,6	75	-60,9
374 008	Engelskirchen	647	-52,9	36	-16,3	5 267	-44,1	70	-58,1
374 012	Gummersbach, Stadt	1 936	-67,8	367	-72,5	4 352	-65,4	868	-72,6
374 016	Hückeswagen, Stadt	2 652	+1,8	14	-71,4	7 140	+68,5	21	-84,9
374 020	Lindlar	1 073	-67,9	25	-90,0	3 842	-51,6	212	-62,8
374 024	Marienheide
374 028	Morsbach
374 032	Nümbrecht	1 215	-65,3	7	-80,0	9 632	-29,3	17	-81,5
374 036	Radevormwald, Stadt	303	-89,5	1	-97,1	1 668	-76,9	1	-98,1
374 040	Reichshof	402	-32,9	17	+183,3	6 104	-13,3	346	x
374 044	Waldröhl, Stadt	904	-66,9	2	-98,0	1 665	-70,8	2	-99,5
374 048	Wiehl, Stadt	1 044	-62,6	43	-79,4	2 110	-59,8	69	-78,8
374 052	Wipperfürth, Stadt	530	-75,1	36	-77,5	1 081	-75,0	84	-72,7
378 000	Rhein.-Berg. Kreis	6 505	-68,3	528	-78,8	21 233	-55,5	1 303	-73,2
378 004	Bergisch Gladbach, Stadt	1 592	-78,2	203	-85,0	5 045	-65,8	370	-83,9
378 008	Burscheid, Stadt	431	-54,7	37	-74,8	722	-56,0	71	-78,8
378 012	Kürten	141	-85,3	14	-65,0	373	-83,6	20	-70,6
378 016	Leichlingen (Rhld.), Stadt	593	-58,5	30	-81,5	6 600	-38,7	293	-53,9
378 020	Odenthal	784	-66,8	19	-75,0	2 541	-42,8	25	-81,1
378 024	Overath, Stadt	640	-62,5	60	-73,9	1 466	-58,9	248	-54,3
378 028	Rösrath, Stadt	830	-59,6	28	-84,0	1 747	-50,8	45	-83,4
378 032	Wermelskirchen, Stadt	1 494	-60,2	137	-55,2	2 739	-59,3	231	-60,1
382 000	Rhein-Sieg-Kreis	22 710	-60,4	1 947	-75,5	49 597	-58,5	4 973	-71,7
382 004	Alfter	394	-67,0	13	-75,9	997	-64,3	69	-42,5
382 008	Bad Honnef, Stadt	2 508	-64,5	228	-72,0	4 207	-72,0	416	-84,0
382 012	Bornheim, Stadt	1 733	-14,5	112	-72,7	3 388	-30,0	296	-76,0
382 016	Eitorf	1 894	-22,0	62	-69,8	4 443	+0,2	121	-74,5
382 020	Hennef (Sieg), Stadt	1 493	-65,2	84	-72,5	6 669	-60,6	243	-52,6
382 024	Königswinter, Stadt	4 929	-64,1	436	-80,3	8 588	-65,9	825	-81,5
382 028	Lohmar, Stadt	659	-50,7	37	-64,1	1 318	-56,1	75	-76,9
382 032	Meckenheim, Stadt	604	-62,8	58	-75,7	1 377	-53,7	142	-67,7
382 036	Much	555	-78,9	40	-93,0	1 389	-64,4	90	-89,9
382 040	Neunkirchen-Seelscheid
382 044	Niederkassel, Stadt	793	-53,3	126	-61,5	1 413	-50,5	276	-59,1
382 048	Rheinbach, Stadt	1 044	-60,8	212	-59,2	1 712	-62,8	361	-55,0
382 052	Ruppichteröth
382 056	Sankt Augustin, Stadt	555	-51,6	34	-64,9	1 154	-48,5	94	-55,0
382 060	Siegburg, Stadt	2 234	-64,2	249	-65,4	5 620	-52,5	1 358	-39,5
382 064	Swisttal	598	-59,0	38	-72,1	1 903	-54,3	81	-70,3
382 068	Troisdorf, Stadt	1 773	-62,7	188	-82,9	3 643	-57,6	490	-75,2
382 072	Wachtberg	492	-56,7	8	-92,2	948	-58,5	12	-94,9
382 076	Windeck
300 000	Reg.-Bez. Köln	234 045	-68,2	30 073	-83,5	561 841	-61,4	69 335	-81,1
	Kreisfreie Städte								
512 000	Bottrop	1 098	-66,5	142	-73,1	3 253	-54,4	178	-83,5
513 000	Gelsenkirchen	4 789	-58,1	592	-67,9	14 631	-53,8	1 049	-75,4
515 000	Münster	25 650	-56,7	1 329	-75,1	55 173	-54,1	2 347	-75,9

Anmerkungen Seite 9

Noch: 2.1 Kapazität und Leistung der Beherbergungsstätten nach Verwaltungsbezirken

Juni 2020

Amtliche Schlüsselnummer	Verwaltungsbezirk	Betriebe		Betten			Mittlere Aufenthaltsdauer ³⁾	
		geöffnete	Veränderung ¹⁾	angebotene	Veränderung ¹⁾	mittlere Auslastung ²⁾	aller Gäste	ausländischer Gäste
554 000	Kreis Borken	115	-8,0	4 887	-4,5	25,2	2,5	2,5
554 004	Ahaus, Stadt	13	-	494	-2,0	24,0	2,1	2,4
554 008	Bocholt, Stadt	14	-	606	+15,2	31,9	2,8	2,7
554 012	Borken, Stadt	13	-7,1	587	-18,5	12,8	2,2	3,7
554 016	Gescher, Stadt	4	-	130	-	38,7	1,6	1,3
554 020	Gronau (Westf.), Stadt	16	-5,9	727	-1,1	32,4	2,6	3,7
554 024	Heek	2	-	179	-	.	.	.
554 028	Heiden	3	-	119	-	11,3	2,4	1,7
554 032	Isselburg, Stadt	5	-	145	+5,1	20,9	1,4	1,2
554 036	Legden	6	+20,0	595	+6,8	29,8	4,9	1,8
554 040	Raesfeld	4	-33,3	116	-28,4	18,6	2,0	2,2
554 044	Reken	9	-18,2	289	-13,2	14,3	2,2	2,1
554 048	Rhede, Stadt	5	-	82	-	30,7	1,4	2,4
554 052	Schöppingen	6	-14,3	211	-9,8	27,4	2,3	1,7
554 056	Stadtlohn, Stadt	3	-	39	-9,3	.	.	.
554 060	Südlohn	3	-	157	-0,6	29,9	2,0	1,5
554 064	Velen, Stadt	5	-28,6	261	-21,4	28,7	3,2	2,1
554 068	Vreden, Stadt	4	-33,3	150	-9,1	31,4	1,9	1,8
558 000	Kreis Coesfeld	80	-1,2	3 958	-1,2	14,2	1,9	2,2
558 004	Ascheberg	6	-	332	+1,5	20,6	1,7	1,6
558 008	Billerbeck, Stadt	6	-	358	-1,1	16,0	2,0	2,2
558 012	Coesfeld, Stadt	9	-	335	-	20,0	1,6	1,6
558 016	Dülmen, Stadt	15	+7,1	434	+3,3	18,6	1,9	2,5
558 020	Havixbeck	7	-	165	-4,6	12,4	2,3	1,1
558 024	Lüdinghausen, Stadt	7	-12,5	190	-19,1	32,7	2,3	3,0
558 028	Nordkirchen	5	+25,0	1 134	+1,4	2,4	2,7	2,5
558 032	Nottuln	9	-18,2	459	-5,6	16,1	2,0	1,5
558 036	Olfen, Stadt	3	-	56	-	22,3	1,5	2,5
558 040	Rosendahl	3	-	83	-	11,7	1,7	1,0
558 044	Senden	10	-	412	-	20,8	1,9	2,6
562 000	Kreis Recklinghausen	82	-6,8	4 088	-7,8	22,9	2,1	2,2
562 004	Castrop-Rauxel, Stadt	7	-	499	+4,6	15,1	2,0	2,1
562 008	Datteln, Stadt	10	-	365	-	35,2	3,0	1,8
562 012	Dorsten, Stadt	16	-20,0	322	-33,7	32,5	2,2	2,1
562 014	Gladbeck, Stadt	5	-	451	-	.	.	.
562 016	Haltern am See, Stadt	17	-5,6	863	-11,0	16,7	1,9	1,6
562 020	Herten, Stadt	4	-	225	-	23,7	1,8	2,3
562 024	Marl, Stadt	7	-12,5	324	-5,8	26,5	1,9	2,1
562 028	Oer-Erkenschwick, Stadt	5	-	460	-	5,2	2,7	4,1
562 032	Recklinghausen, Stadt	8	-	494	-13,2	38,2	2,3	2,6
562 036	Waltrop, Stadt	3	-	85	-	.	.	.
566 000	Kreis Steinfurt	163	-7,9	4 728	-12,1	26,5	2,8	4,5
566 004	Altenberge	4	-	192	-	21,2	1,6	1,0
566 008	Emsdetten, Stadt	11	-	399	-0,5	18,2	1,9	9,8
566 012	Greven, Stadt	12	-7,7	316	-12,2	19,9	2,1	2,2
566 016	Hörstel, Stadt	17	+6,3	387	+16,9	20,8	3,3	3,2
566 020	Hopsten	2	-	22	-	.	.	.
566 024	Horstmar, Stadt	3	-	60	-	24,9	2,9	2,0
566 028	Ibbenbüren, Stadt	14	-6,7	421	-10,4	22,4	1,7	1,4
566 032	Ladbergen	8	-11,1	146	-10,4	22,4	2,1	1,4
566 036	Laer	3	-	76	-	13,9	2,5	1,5
566 040	Lengerich, Stadt	8	-11,1	181	-0,5	16,2	2,5	2,4
566 044	Lienen	5	-16,7	78	-28,4	50,8	4,1	9,4
566 048	Lotte	1	-	14	-	.	.	.
566 052	Metelen	1	-	55	-	.	.	.
566 056	Mettingen	7	-	220	+1,9	46,9	8,9	2,8
566 060	Neuenkirchen	1	-50,0	30	-62,0	.	.	.
566 064	Nordwalde	2	-33,3	42	-74,1	.	.	.
566 068	Ochtrup, Stadt	4	-20,0	87	-12,1	18,2	1,6	1,4
566 072	Recke	6	-	137	-0,7	25,6	4,0	2,6
566 076	Rheine, Stadt	20	-4,8	763	-10,6	30,2	2,5	2,1
566 080	Saerbeck	5	-	209	+1,0	9,3	2,0	2,2
566 084	Steinfurt, Stadt	7	-12,5	209	-10,3	29,7	2,9	5,2
566 088	Tecklenburg, Stadt	14	-26,3	512	-35,7	33,5	4,1	5,4
566 092	Westerkappeln	3	-	54	-	56,3	4,1	15,7
566 096	Wettringen	5	-	118	+9,3	52,4	3,4	11,1

Anmerkungen Seite 9

Noch: 2.1 Kapazität und Leistung der Beherbergungsstätten nach Verwaltungsbezirken

Juni 2020

Amtliche Schlüsselnummer	Verwaltungsbezirk	Ankünfte				Übernachtungen			
		aller Gäste	Veränderung ¹⁾	ausländischer Gäste	Veränderung ¹⁾	aller Gäste	Veränderung ¹⁾	ausländischer Gäste	Veränderung ¹⁾
554 000	Kreis Borken	16 614	-48,2	1 822	-60,2	40 879	-39,2	4 466	-50,9
554 004	Ahaus, Stadt	1 905	-40,9	311	-50,9	3 982	-40,1	754	-41,6
554 008	Bocholt, Stadt	2 622	-34,6	235	-56,5	7 226	-12,0	640	-47,6
554 012	Borken, Stadt	1 046	-68,8	125	-56,6	2 327	-72,3	467	-47,5
554 016	Gescher, Stadt	1 002	-17,3	41	-52,3	1 557	-16,4	52	-65,1
554 020	Gronau (Westf.), Stadt	2 734	-35,2	259	-56,6	7 213	-29,0	947	-45,9
554 024	Heek
554 028	Heiden	166	-71,8	9	-18,2	403	-72,3	15	-31,8
554 032	Isselburg, Stadt	641	-32,0	137	-67,4	910	-28,4	171	-67,3
554 036	Legden	1 095	-63,6	26	-94,9	5 319	-33,2	46	-95,5
554 040	Raesfeld	331	-66,5	5	-66,7	649	-55,0	11	-47,6
554 044	Reken	1 127	-60,9	68	-73,4	2 466	-55,0	146	-72,9
554 048	Rhede, Stadt	690	-4,3	88	+7,3	974	-12,8	207	+111,2
554 052	Schöppingen	738	-47,8	27	-30,8	1 734	-40,9	47	-2,1
554 056	Stadtlohn, Stadt
554 060	Südlohn	694	-45,5	46	-65,9	1 408	-46,3	69	-75,4
554 064	Velen, Stadt	913	-51,4	378	-55,3	2 900	-21,8	779	-20,2
554 068	Vreden, Stadt	729	-55,1	44	-57,3	1 411	-44,5	77	-59,7
558 000	Kreis Coesfeld	11 910	-49,0	577	-64,8	22 956	-59,5	1 285	-58,7
558 004	Ascheberg	1 205	-37,8	98	-66,1	2 053	-39,7	160	-58,0
558 008	Billerbeck, Stadt	927	-66,4	74	-47,9	1 844	-67,4	164	-63,1
558 012	Coesfeld, Stadt	1 271	-63,3	55	-72,2	2 039	-63,9	89	-78,1
558 016	Dülmen, Stadt	3 448	+1,7	73	-71,1	6 696	+4,0	181	-66,0
558 020	Havixbeck	262	-62,7	16	-56,8	612	-63,0	17	-71,2
558 024	Lüdinghausen, Stadt	1 156	-49,3	94	-70,7	2 601	-30,8	281	-56,3
558 028	Nordkirchen	295	-81,4	2	-81,8	801	-95,2	5	-61,5
558 032	Nottuln	1 084	-65,3	12	-87,9	2 211	-66,3	18	-87,0
558 036	Olfen, Stadt	245	-52,2	17	-50,0	375	-38,5	42	-19,2
558 040	Rosendahl	372	-38,3	15	-25,0	632	-36,5	15	-25,0
558 044	Senden	1 645	-45,3	121	-48,9	3 092	-41,1	313	-26,4
562 000	Kreis Recklinghausen	15 372	-55,0	1 179	-75,7	32 606	-53,9	2 607	-77,5
562 004	Castrop-Rauxel, Stadt	1 107	-59,6	94	-73,2	2 253	-59,6	202	-82,2
562 008	Datteln, Stadt	1 950	-30,8	16	-81,4	5 942	-20,1	29	-80,3
562 012	Dorsten, Stadt	1 803	-39,8	104	-75,6	3 877	-41,9	220	-87,0
562 014	Gladbeck, Stadt
562 016	Haltern am See, Stadt	3 217	-62,1	81	-78,2	5 955	-64,9	130	-80,3
562 020	Herten, Stadt	906	-50,7	77	-59,9	1 601	-46,4	180	-39,8
562 024	Marl, Stadt	1 356	-43,7	115	-66,4	2 580	-44,7	239	-60,4
562 028	Oer-Erkenschwick, Stadt	318	-83,0	19	-74,0	864	-81,2	77	-59,7
562 032	Recklinghausen, Stadt	2 500	-49,1	221	-70,4	5 654	-48,1	569	-74,8
562 036	Waltrop, Stadt
566 000	Kreis Steinfurt	21 803	-50,6	1 135	-73,8	60 922	-41,2	5 057	-52,4
566 004	Altenberge	790	-47,6	2	-75,0	1 238	-46,3	2	-91,7
566 008	Emsdetten, Stadt	1 120	-47,9	31	-72,6	2 182	-42,4	303	-17,4
566 012	Greven, Stadt	3 413	-26,3	93	-81,8	7 007	+1,1	209	-73,0
566 016	Hörstel, Stadt	2 877	-40,5	175	-48,8	9 554	-42,3	552	-46,4
566 020	Hopsten
566 024	Horstmar, Stadt	155	-54,7	1	-96,7	448	-64,4	2	-95,0
566 028	Ibbenbüren, Stadt	1 831	-52,3	121	-66,8	3 179	-53,5	172	-70,5
566 032	Ladbergen	1 157	-49,5	45	-86,2	2 432	-42,4	61	-85,9
566 036	Laer	128	-56,3	8	-68,0	318	-54,5	12	-75,5
566 040	Lengerich, Stadt	712	-35,9	54	-66,5	1 788	-32,5	128	-69,7
566 044	Lienen	502	-48,2	105	-72,6	2 079	-38,4	986	-55,5
566 048	Lotte
566 052	Metelen
566 056	Mettingen	387	-67,7	30	-90,9	3 463	-25,3	83	-87,4
566 060	Neuenkirchen
566 064	Nordwalde
566 068	Ochtrup, Stadt	299	-54,6	18	-78,8	475	-48,6	26	-80,2
566 072	Recke	433	-54,5	7	-90,7	1 752	-26,6	18	-87,7
566 076	Rheine, Stadt	2 785	-56,1	143	-79,5	6 922	-45,5	305	-77,1
566 080	Saerbeck	296	-71,4	29	-32,6	580	-76,7	63	-10,0
566 084	Steinfurt, Stadt	631	-49,1	58	-25,6	1 815	-45,6	300	-56,8
566 088	Tecklenburg, Stadt	1 757	-74,4	93	-81,9	7 179	-66,0	501	-56,3
566 092	Westerkappeln	222	-35,3	10	-77,3	912	+13,0	157	+89,2
566 096	Wettringen	1 850	-14,8	104	-30,2	6 267	+101,6	1 158	+255,2

Anmerkungen Seite 9

Noch: 2.1 Kapazität und Leistung der Beherbergungsstätten nach Verwaltungsbezirken

Juni 2020

Amtliche Schlüsselnummer	Verwaltungsbezirk	Betriebe		Betten			Mittlere Aufenthaltsdauer ³⁾	
		geöffnete	Veränderung ¹⁾	angebotene	Veränderung ¹⁾	mittlere Auslastung ²⁾	aller Gäste	ausländischer Gäste
570 000	Kreis Warendorf	85	+2,4	3 130	+1,8	27,2	3,5	5,7
570 004	Ahlen, Stadt	7	–	281	+1,4	13,1	2,0	4,7
570 008	Beckum, Stadt	8	+14,3	259	+14,1	15,5	2,6	3,9
570 012	Beelen	3	–	56	–6,7	19,9	2,6	5,0
570 016	Drensteinfurt, Stadt	4	–	86	–	14,1	1,4	1,0
570 020	Ennigerloh, Stadt	5	–	145	–0,7	28,3	2,3	2,6
570 024	Everswinkel	5	+25,0	110	+39,2	25,8	3,0	2,7
570 028	Oelde, Stadt	8	–20,0	306	–18,4	32,2	4,2	16,2
570 032	Ostbevern	6	–	315	–0,9	17,8	1,9	1,9
570 036	Sassenberg, Stadt	6	–	94	–	22,3	4,1	3,6
570 040	Sendenhorst, Stadt	7	–	335	–0,6	56,4	9,5	1,7
570 044	Telgte, Stadt	5	–	277	–	59,8	4,5	1,9
570 048	Wadersloh	5	+25,0	103	+51,5	19,0	3,4	10,1
570 052	Warendorf, Stadt	16	+6,7	763	+4,2	17,0	2,3	3,1
500 000	Reg.-Bez. Münster	631	–5,4	31 485	–4,4	22,4	2,5	2,7
711 000	Kreisfreie Stadt Bielefeld	50	–12,3	3 479	–19,4	20,2	2,0	2,5
754 000	Kreis Gütersloh	86	–14,9	3 719	–9,9	17,7	2,5	2,8
754 004	Borgholzhausen, Stadt	–	–100,0	–	–100,0	–	–	–
754 008	Gütersloh, Stadt	18	–14,3	1 088	–4,5	22,3	3,5	2,2
754 012	Halle (Westf.), Stadt	6	–25,0	409	–14,3	14,2	2,0	2,1
754 016	Harsewinkel, Stadt	7	–	492	+0,8	10,8	2,1	3,8
754 020	Herzebrock-Clarholz	3	–	102	+5,2	10,8	2,3	4,5
754 024	Langenberg	1	–	30	–	–	–	–
754 028	Rheda-Wiedenbrück, Stadt	13	–13,3	530	–9,9	20,4	1,9	5,8
754 032	Rietberg, Stadt	6	–14,3	239	–11,5	17,9	1,7	1,7
754 036	Schloß Holte-Stukenbrock, Stadt	14	–12,5	415	–5,7	21,1	2,9	2,4
754 040	Steinhagen	3	–25,0	100	–28,1	–	–	–
754 044	Verl, Stadt	5	–	68	+3,0	20,3	2,2	2,5
754 048	Versmold, Stadt	6	–14,3	89	–45,1	8,8	2,8	4,1
754 052	Werther (Westf.), Stadt	4	–20,0	157	–15,1	12,4	1,8	1,6
758 000	Kreis Herford	48	–7,7	2 329	–4,7	25,0	4,7	2,4
758 004	Bünde, Stadt	5	–16,7	163	–13,3	18,7	2,5	4,1
758 008	Enger, Stadt	–	–	–	–	–	–	–
758 012	Herford, Stadt	11	–8,3	317	–12,9	17,6	2,6	2,6
758 016	Hiddenhausen	4	–	224	+0,9	11,3	1,4	1,4
758 020	Kirchlengern	1	–	17	–	–	–	–
758 024	Löhne, Stadt	6	–	366	–	47,4	17,1	5,8
758 028	Rödinghausen	6	–	292	+5,4	–	–	–
758 032	Spenge, Stadt	3	–	176	–1,7	16,0	3,0	–
758 036	Vlotho, Stadt	12	–14,3	774	–6,7	31,3	5,9	1,9
762 000	Kreis Höxter	111	–7,5	5 667	–5,9	34,3	4,0	4,2
762 004	Bad Driburg, Stadt	29	–12,1	2 480	–7,2	47,6	7,2	2,3
762 008	Beverungen, Stadt	16	–15,8	438	–18,0	28,2	2,3	2,0
762 012	Borgentreich, Stadt	1	–50,0	32	–23,8	–	–	–
762 016	Brakel, Stadt	7	–	266	+10,8	12,4	2,9	6,3
762 020	Höxter, Stadt	19	–	798	–8,7	42,5	2,8	2,5
762 024	Marienmünster, Stadt	5	–	124	–6,8	–	–	–
762 028	Nieheim, Stadt	8	–	504	–1,2	9,1	5,4	27,6
762 032	Steinheim, Stadt	4	–	120	–	27,4	2,2	16,0
762 036	Warburg, Stadt	17	–5,6	673	+0,7	13,9	2,1	4,3
762 040	Willebadessen, Stadt	5	–	232	–	24,7	2,7	3,0
766 000	Kreis Lippe	174	–3,9	8 802	–1,1	28,0	4,0	4,3
766 004	Augustdorf	2	–	56	–	–	–	–
766 008	Bad Salzuffen, Stadt	51	–3,8	3 867	+2,0	34,0	5,8	1,9
766 012	Barntrop, Stadt	3	–	27	–	–	–	–
766 016	Blomberg, Stadt	5	–16,7	217	–31,5	26,7	4,0	3,2
766 020	Detmold, Stadt	16	–11,1	683	–6,7	18,0	1,8	1,5
766 024	Dörentrup	8	–	272	+1,5	22,7	2,7	5,4
766 028	Extertal	7	–12,5	172	–34,8	32,4	4,9	11,7
766 032	Horn-Bad Meinberg, Stadt	31	–	2 143	+10,0	29,1	4,3	5,4

Anmerkungen Seite 9

Noch: 2.1 Kapazität und Leistung der Beherbergungsstätten nach Verwaltungsbezirken

Juni 2020

Amtliche Schlüsselnummer	Verwaltungsbezirk	Ankünfte				Übernachtungen			
		aller Gäste	Veränderung ¹⁾	ausländischer Gäste	Veränderung ¹⁾	aller Gäste	Veränderung ¹⁾	ausländischer Gäste	Veränderung ¹⁾
570 000	Kreis Warendorf	9 143	-48,4	518	-71,6	32 119	-32,1	2 927	-59,3
570 004	Ahlen, Stadt	562	-65,2	26	-83,4	1 108	-64,4	121	-73,8
570 008	Beckum, Stadt	465	-59,8	28	-85,6	1 208	-41,2	109	-76,0
570 012	Beelen	129	-57,7	5	-70,6	334	-28,2	25	-50,0
570 016	Drensteinfurt, Stadt	267	-55,1	5	-91,7	363	-62,8	5	-96,7
570 020	Ennigerloh, Stadt	532	-41,5	52	-50,5	1 230	-38,4	133	-51,6
570 024	Everswinkel	286	-26,3	6	-76,0	853	-3,5	16	-69,8
570 028	Oelde, Stadt	676	-55,0	100	-67,8	2 818	-40,3	1 622	-40,6
570 032	Ostbevern	873	-61,5	44	-68,8	1 685	-44,5	82	-68,6
570 036	Sassenberg, Stadt	1 832	-23,3	93	-70,9	7 467	-21,7	335	-77,8
570 040	Sendenhorst, Stadt	599	-56,2	30	-82,9	5 673	-19,9	51	-89,2
570 044	Telgte, Stadt	1 116	-26,8	53	-47,0	4 972	-18,4	100	-54,1
570 048	Wadersloh	170	-30,0	13	+44,4	573	-7,4	131	+33,7
570 052	Warendorf, Stadt	1 636	-52,5	63	-69,6	3 835	-43,3	197	-56,9
500 000	Reg.-Bez. Münster	106 379	-52,8	7 294	-70,8	262 539	-48,0	19 916	-64,9
711 000	Kreisfreie Stadt Bielefeld	10 432	-70,8	1 328	-79,9	20 580	-68,9	3 346	-75,8
754 000	Kreis Gütersloh	9 088	-66,6	747	-81,4	22 806	-60,3	2 113	-76,2
754 004	Borgholzhausen, Stadt	-	-100,0	-	-	-	-100,0	-	-
754 008	Gütersloh, Stadt	2 067	-69,2	285	-82,0	7 270	-54,9	621	-83,1
754 012	Halle (Westf.), Stadt	839	-67,4	75	-67,9	1 712	-71,7	156	-77,0
754 016	Harsewinkel, Stadt	750	-76,6	53	-88,4	1 598	-73,4	203	-81,3
754 020	Herzebrock-Clarholz	142	-66,1	20	-67,7	330	-60,3	90	-37,1
754 024	Langenberg
754 028	Rheda-Wiedenbrück, Stadt	1 733	-51,3	109	-63,5	3 246	-41,4	631	+31,2
754 032	Rietberg, Stadt	734	-67,3	31	-87,7	1 282	-63,1	54	-86,0
754 036	Schloß Holte-Stukenbrock, Stadt	1 525	-52,6	52	-85,8	4 444	-44,0	125	-88,1
754 040	Steinhagen
754 044	Verl, Stadt	187	-53,3	18	-69,0	414	-46,4	45	-43,8
754 048	Versmold, Stadt	557	-75,1	8	-90,2	1 552	-75,6	33	-86,4
754 052	Werther (Westf.), Stadt	329	-75,5	96	-75,1	586	-75,0	155	-76,8
758 000	Kreis Herford	4 471	-53,3	325	-60,6	20 871	-40,9	778	-58,6
758 004	Bünde, Stadt	358	-58,2	24	-73,3	912	-58,7	98	-55,3
758 008	Enger, Stadt	-	-	-	-	-	-	-	-
758 012	Herford, Stadt	1 076	-54,4	71	-71,9	2 817	-37,9	188	-67,4
758 016	Hiddenhausen	536	-49,4	36	-67,3	757	-59,8	51	-75,7
758 020	Kirchlengern
758 024	Löhne, Stadt	307	-44,6	8	-69,2	5 262	-44,0	46	-9,8
758 028	Rödinghausen
758 032	Spenge, Stadt	284	-24,7	-	-100,0	843	+14,7	-	-100,0
758 036	Vlotho, Stadt	1 606	-42,5	184	-43,9	9 494	-25,7	355	-52,1
762 000	Kreis Höxter	17 852	-40,3	578	-74,7	70 879	-38,4	2 456	-62,3
762 004	Bad Driburg, Stadt	5 270	-40,2	111	-64,9	37 908	-40,6	255	-72,8
762 008	Beverungen, Stadt	2 691	-40,1	53	-80,2	6 118	-42,4	105	-79,3
762 012	Borgentreich, Stadt
762 016	Brakel, Stadt	442	-49,4	51	+27,5	1 280	-25,6	320	+199,1
762 020	Höxter, Stadt	6 215	-13,8	160	-81,4	17 302	-4,0	400	-79,3
762 024	Marienmünster, Stadt
762 028	Nieheim, Stadt	251	-82,8	21	-74,4	1 363	-76,3	580	-45,9
762 032	Steinheim, Stadt	450	-44,1	7	-77,4	986	-31,4	112	+143,5
762 036	Warburg, Stadt	1 594	-65,7	104	-67,4	3 310	-64,9	450	-35,9
762 040	Willebadessen, Stadt	633	-46,7	58	-82,8	1 716	-42,2	173	-84,4
766 000	Kreis Lippe	25 191	-45,1	1 297	-67,6	99 754	-40,9	5 554	-58,5
766 004	Augustdorf
766 008	Bad Salzuffeln, Stadt	6 995	-51,4	361	-71,1	40 553	-46,0	703	-70,1
766 012	Barntrup, Stadt
766 016	Blomberg, Stadt	438	-74,8	24	-85,4	1 739	-58,3	76	-75,2
766 020	Detmold, Stadt	2 436	-61,8	145	-71,7	4 287	-63,7	219	-77,3
766 024	Dörentrup	687	-56,4	22	+340,0	1 849	-46,7	119	x
766 028	Extertal	729	-35,1	72	-71,3	3 571	-26,1	842	-39,1
766 032	Horn-Bad Meinberg, Stadt	4 467	-42,3	140	-72,3	19 298	-41,5	756	-57,4

Anmerkungen Seite 9

Noch: 2.1 Kapazität und Leistung der Beherbergungsstätten nach Verwaltungsbezirken

Juni 2020

Amtliche Schlüsselnummer	Verwaltungsbezirk	Betriebe		Betten			Mittlere Aufenthaltsdauer ³⁾	
		geöffnete	Veränderung ¹⁾	angebotene	Veränderung ¹⁾	mittlere Auslastung ²⁾	aller Gäste	ausländischer Gäste
	Noch: Kreis Lippe							
766 036	Kalletal	9	–	203	–9,0	.	.	.
766 040	Lage, Stadt	7	–	163	–2,4	27,5	3,2	7,3
766 044	Lemgo, Stadt	8	–11,1	234	–23,0	23,7	1,9	2,9
766 048	Leopoldshöhe	3	+50,0	39	+2,6	28,3	2,1	1,0
766 052	Lügde, Stadt	11	–	316	–0,3	7,5	2,0	4,0
766 056	Oerlinghausen, Stadt	4	–	160	+1,9	15,6	2,9	3,2
766 060	Schieder-Schwalenberg, Stadt	9	–10,0	250	–13,8	16,6	2,2	2,5
766 064	Schlangen	–	–	–	–	–	–	–
770 000	Kreis Minden-Lübbecke	93	–8,8	6 257	–5,4	47,8	6,1	2,2
770 004	Bad Oeynhausen, Stadt	21	–8,7	3 299	–3,8	62,7	13,6	1,4
770 008	Espelkamp, Stadt	6	–	182	–5,2	26,0	2,1	2,5
770 012	Hille	4	–	147	–	28,8	3,3	3,1
770 016	Hüllhorst	3	–	86	–	.	.	.
770 020	Lübbecke, Stadt	3	–25,0	109	–13,5	.	.	.
770 024	Minden, Stadt	16	+6,7	649	+0,2	24,8	1,9	1,8
770 028	Petershagen, Stadt	11	–26,7	587	–9,7	35,3	3,9	1,5
770 032	Porta Westfalica, Stadt	7	–12,5	247	–26,5	13,7	1,7	1,2
770 036	Preußisch-Oldendorf, Stadt	10	–9,1	583	–6,9	50,6	8,3	5,6
770 040	Rahden, Stadt	4	–	177	–	26,3	3,5	3,3
770 044	Stemwede	8	–11,1	191	–5,0	18,4	2,5	1,5
774 000	Kreis Paderborn	97	–3,0	5 421	–2,7	32,2	3,5	2,3
774 004	Altenbeken	1	–	20	–	.	.	.
774 008	Bad Lippspringe, Stadt	15	–	1 450	+7,2	49,9	7,2	3,6
774 012	Borchen	7	–	264	–	43,2	6,5	3,9
774 016	Büren, Stadt	11	–	477	–4,8	12,6	2,3	5,5
774 020	Delbrück, Stadt	7	–	239	+5,8	15,2	1,6	2,0
774 024	Hövelhof	9	–10,0	265	–8,0	19,8	2,1	2,5
774 028	Lichtenau, Stadt	2	–50,0	53	–56,9	.	.	.
774 032	Paderborn, Stadt	32	–	2 091	–5,7	21,5	1,8	1,7
774 036	Salzkotten, Stadt	2	–	69	–	.	.	.
774 040	Bad Wünnenberg, Stadt	11	–	493	–3,5	56,0	6,1	2,7
700 000	Reg.-Bez. Detmold	659	–7,6	35 674	–6,1	31,1	3,9	2,9
	Kreisfreie Städte							
911 000	Bochum	29	–23,7	2 434	–39,5	21,3	2,3	2,0
913 000	Dortmund	58	–7,9	6 652	–11,7	21,4	2,0	1,7
914 000	Hagen	20	–20,0	1 433	–5,3	27,3	3,2	2,0
915 000	Hamm	22	–	1 416	+12,9	21,0	1,6	1,8
916 000	Herne	9	–	556	–0,7	35,1	2,0	2,0
954 000	Ennepe-Ruhr-Kreis	63	–4,5	3 189	–7,4	26,5	3,2	2,3
954 004	Breckerfeld, Stadt	3	–25,0	65	–64,7	17,5	2,3	3,5
954 008	Ennepetal, Stadt	3	–	220	–	60,0	13,2	2,6
954 012	Gevelsberg, Stadt	3	–	118	+2,6	22,3	1,9	1,9
954 016	Hattingen, Stadt	21	–8,7	1 050	–11,9	31,9	4,2	3,9
954 020	Herdecke, Stadt	4	–	381	–0,5	25,9	1,9	2,5
954 024	Schwelm, Stadt	6	–	334	–2,9	6,2	1,5	1,3
954 028	Sprockhövel, Stadt	7	–	346	–	19,8	2,3	1,9
954 032	Wetter (Ruhr), Stadt	5	–	131	+3,1	20,7	1,8	3,2
954 036	Witten, Stadt	11	–	544	+1,9	22,8	2,2	2,1
958 000	Hochsauerlandkreis	433	–3,3	24 431	–6,6	27,7	3,2	3,2
958 004	Arnsberg, Stadt	25	–3,8	1 346	–6,6	30,2	2,2	1,8
958 008	Bestwig	18	–	855	–4,6	19,1	3,0	4,9
958 012	Brilon, Stadt	30	+30,4	1 248	+29,2	28,6	3,8	2,2
958 016	Eslohe (Sauerland)	21	–	934	+0,4	30,4	3,4	3,2
958 020	Hallenberg, Stadt	11	–	490	–1,6	29,4	2,7	2,8
958 024	Marsberg, Stadt	10	–9,1	236	–16,3	16,6	2,1	2,2
958 028	Medebach, Stadt	24	+14,3	4 002	+2,6	34,7	4,0	5,5
958 032	Meschede, Stadt	22	–12,0	931	–19,4	27,5	2,4	3,2
958 036	Olsberg, Stadt	39	–2,5	871	–32,0	19,6	2,6	2,8
958 040	Schmallenberg, Stadt	86	–6,5	4 251	–1,6	41,1	4,0	2,8
958 044	Sundern (Sauerland), Stadt	32	–3,0	1 410	–0,6	27,8	2,4	2,8
958 048	Winterberg, Stadt	115	–9,4	7 857	–13,3	18,4	2,9	3,3

Anmerkungen Seite 9

Noch: 2.1 Kapazität und Leistung der Beherbergungsstätten nach Verwaltungsbezirken

Juni 2020

Amtliche Schlüsselnummer	Verwaltungsbezirk	Ankünfte				Übernachtungen			
		aller Gäste	Veränderung ¹⁾	ausländischer Gäste	Veränderung ¹⁾	aller Gäste	Veränderung ¹⁾	ausländischer Gäste	Veränderung ¹⁾
	Noch: Kreis Lippe								
766 036	Kalletal
766 040	Lage, Stadt	425	-24,1	25	+31,6	1 343	-3,3	182	+145,9
766 044	Lemgo, Stadt	991	-49,0	75	-73,0	1 882	-48,2	219	-73,2
766 048	Leopoldshöhe	154	-19,4	2	x	331	-5,2	2	x
766 052	Lügde, Stadt	415	-67,2	29	-3,3	843	-63,6	117	+82,8
766 056	Oerlinghausen, Stadt	239	-68,9	5	-50,0	702	-59,0	16	-15,8
766 060	Schieder-Schwalenberg, Stadt	1 218	-29,0	56	-84,8	2 682	-39,4	139	-89,6
766 064	Schlangen	-	-	-	-	-	-	-	-
770 000	Kreis Minden-Lübbecke	15 553	-49,8	919	-68,5	94 300	-28,7	2 009	-65,6
770 004	Bad Oeynhausen, Stadt	4 474	-52,7	136	-69,6	60 828	-21,8	186	-77,2
770 008	Espelkamp, Stadt	707	-37,9	71	-42,7	1 509	-42,5	179	-37,6
770 012	Hille	390	-53,7	17	-88,3	1 270	-47,7	52	-85,2
770 016	Hüllhorst
770 020	Lübbecke, Stadt
770 024	Minden, Stadt	3 688	-46,8	158	-85,9	6 973	-33,7	279	-82,1
770 028	Petershagen, Stadt	1 919	-41,2	131	-38,5	7 442	-35,5	191	-74,4
770 032	Porta Westfalica, Stadt	1 081	-69,4	11	-91,7	1 842	-70,9	13	-95,8
770 036	Preußisch-Oldendorf, Stadt	1 061	-37,2	71	+26,8	8 843	-29,3	396	+65,7
770 040	Rahden, Stadt	258	-73,7	15	-77,9	893	-65,4	50	-79,3
770 044	Stemwede	1 295	-17,6	43	-69,5	3 246	-1,0	65	-83,5
774 000	Kreis Paderborn	15 024	-54,5	1 477	-67,3	52 659	-41,1	3 388	-69,2
774 004	Altenbeken
774 008	Bad Lippspringe, Stadt	3 013	-46,6	53	-76,8	21 839	-24,4	189	-68,2
774 012	Borchen	527	-30,0	18	+28,6	3 420	-6,8	70	+191,7
774 016	Büren, Stadt	652	-79,6	57	-80,0	1 510	-77,1	311	-52,0
774 020	Delbrück, Stadt	712	-56,6	98	-67,4	1 107	-54,3	197	-58,1
774 024	Hövelhof	987	-51,1	73	-68,5	2 103	-44,6	180	-69,3
774 028	Lichtenau, Stadt
774 032	Paderborn, Stadt	7 554	-56,2	714	-72,6	13 946	-56,4	1 179	-78,7
774 036	Salzkotten, Stadt
774 040	Bad Wünnenberg, Stadt	1 357	-28,5	457	-41,0	8 282	-23,6	1 254	-57,3
700 000	Reg.-Bez. Detmold	97 611	-54,0	6 671	-73,5	381 849	-42,5	19 644	-68,0
	Kreisfreie Städte								
911 000	Bochum	5 964	-80,8	465	-90,6	13 871	-75,1	916	-90,8
913 000	Dortmund	21 584	-68,4	2 895	-78,3	42 652	-64,8	5 027	-79,4
914 000	Hagen	3 712	-63,0	383	-71,5	11 751	-53,7	764	-78,8
915 000	Hamm	5 375	-51,5	360	-71,9	8 607	-47,5	659	-68,6
916 000	Herne	2 948	-18,5	210	-43,2	5 856	-12,1	430	-55,7
954 000	Ennepe-Ruhr-Kreis	8 490	-61,9	403	-77,3	26 903	-50,1	937	-73,2
954 004	Breckerfeld, Stadt	146	-88,3	4	-90,0	341	-85,0	14	-92,1
954 008	Ennepetal, Stadt	316	-57,4	9	-74,3	4 161	-39,4	23	-76,0
954 012	Gevelsberg, Stadt	426	-54,5	13	-71,7	791	-51,7	25	-69,9
954 016	Hattingen, Stadt	2 835	-63,6	44	-90,2	11 940	-46,7	171	-81,5
954 020	Herdecke, Stadt	1 278	-49,1	86	-64,0	2 417	-51,2	216	-59,9
954 024	Schwelm, Stadt	402	-82,5	36	-86,9	611	-83,4	46	-88,4
954 028	Sprockhövel, Stadt	918	-57,3	104	-67,7	2 104	-47,6	197	-61,4
954 032	Wetter (Ruhr), Stadt	458	-53,2	18	-43,8	813	-41,2	57	-14,9
954 036	Witten, Stadt	1 711	-52,7	89	-73,9	3 725	-44,5	188	-73,4
958 000	Hochsauerlandkreis	68 675	-39,4	6 511	-64,6	218 841	-37,7	20 856	-66,9
958 004	Arnsberg, Stadt	5 355	-30,1	195	-73,6	11 850	-29,9	351	-78,7
958 008	Bestwig	1 781	-59,6	121	-62,3	5 408	-50,4	598	-44,9
958 012	Brilon, Stadt	3 629	-21,6	376	-57,2	13 706	-6,5	817	-65,7
958 016	Eslohe (Sauerland)	2 539	-36,9	87	-32,6	8 526	-40,0	278	-12,3
958 020	Hallenberg, Stadt	1 622	-47,4	227	-67,1	4 321	-45,1	629	-70,2
958 024	Marsberg, Stadt	739	-54,0	23	-72,9	1 519	-65,5	50	-88,0
958 028	Medebach, Stadt	11 166	-38,5	456	-77,8	44 888	-34,2	2 507	-76,0
958 032	Meschede, Stadt	5 410	-39,6	412	-56,7	13 104	-30,4	1 315	-43,6
958 036	Olsberg, Stadt	1 994	-64,7	187	-74,9	5 270	-62,8	519	-77,2
958 040	Schmallenberg, Stadt	12 545	-25,3	1 089	-66,3	49 851	-27,4	2 996	-73,2
958 044	Sundern (Sauerland), Stadt	5 972	-46,4	236	-67,3	14 331	-43,6	652	-65,2
958 048	Winterberg, Stadt	15 923	-41,3	3 102	-60,4	46 067	-47,1	10 144	-62,3

Anmerkungen Seite 9

Noch: 2.1 Kapazität und Leistung der Beherbergungsstätten nach Verwaltungsbezirken

Juni 2020

Amtliche Schlüsselnummer	Verwaltungsbezirk	Betriebe		Betten			Mittlere Aufenthaltsdauer ³⁾	
		geöffnete	Veränderung ¹⁾	angebotene	Veränderung ¹⁾	mittlere Auslastung ²⁾	aller Gäste	ausländischer Gäste
962 000	Märkischer Kreis	95	-12,0	3 344	-8,7	16,3	2,1	3,8
962 004	Altena, Stadt	6	-25,0	207	-30,5	8,1	2,7	2,4
962 008	Balve, Stadt	9	-18,2	324	-15,4	21,9	3,4	10,8
962 012	Halver, Stadt	1	-50,0	18	-50,0	.	.	.
962 016	Hemer, Stadt	7	-12,5	134	-11,3	3,1	1,6	1,2
962 020	Herscheid	2	-	38	-	.	.	.
962 024	Iserlohn, Stadt	15	-6,3	597	-	20,4	1,9	2,7
962 028	Kierspe, Stadt	3	-25,0	60	-	14,1	3,4	1,0
962 032	Lüdenscheid, Stadt	13	-7,1	728	-2,5	15,0	1,6	2,1
962 036	Meinerzhagen, Stadt	11	-	426	-0,2	12,2	2,2	2,1
962 040	Menden (Sauerland), Stadt	9	-10,0	188	-11,7	19,4	2,0	2,0
962 044	Nachrodt-Wiblingwerde	3	-	210	-	11,5	2,1	1,5
962 048	Neuenrade, Stadt	7	-	164	-1,2	29,4	2,4	5,1
962 052	Plettenberg, Stadt	5	-37,5	166	-34,6	15,0	2,1	5,1
962 056	Schalksmühle	-	-	-	-	-	-	-
962 060	Werdohl, Stadt	4	-	84	-	24,7	3,4	2,3
966 000	Kreis Olpe	109	-5,2	3 659	-10,1	20,8	2,5	2,8
966 004	Attendorn, Stadt	20	+5,3	859	+1,1	17,5	2,2	2,3
966 008	Drolshagen, Stadt	9	-	182	+2,2	26,9	2,1	1,9
966 012	Finnentrop	9	-	189	-	20,6	2,6	2,3
966 016	Kirchhundem	16	-15,8	391	-24,1	18,0	1,9	4,0
966 020	Lennebstadt, Stadt	34	-5,6	1 333	+0,6	26,2	3,0	3,1
966 024	Olpe, Stadt	14	-6,7	437	-40,6	15,0	2,9	2,3
966 028	Wenden	7	-12,5	268	-3,6	13,5	2,3	2,6
970 000	Kreis Siegen-Wittgenstein	91	-15,7	4 123	-16,6	31,1	3,9	2,5
970 004	Bad Berleburg, Stadt	22	-18,5	1 107	-16,8	42,8	9,8	4,5
970 008	Burbach	6	-25,0	379	-20,5	29,3	9,8	5,1
970 012	Erndtebrück	1	-	28	-	.	.	.
970 016	Freudenberg, Stadt	7	-12,5	222	-7,5	15,7	1,7	1,5
970 020	Hilchenbach, Stadt	11	-21,4	440	-32,4	54,2	7,9	2,4
970 024	Kreuztal, Stadt	4	-20,0	86	-10,4	20,6	2,4	2,4
970 028	Bad Laasphe, Stadt	9	-10,0	493	-2,8	33,3	2,5	2,8
970 032	Netphen, Stadt	7	-22,2	148	-39,3	20,5	1,7	1,3
970 036	Neunkirchen	3	-	71	-	.	.	.
970 040	Siegen, Stadt	12	-14,3	767	-17,2	20,2	1,7	1,6
970 044	Wilnsdorf	9	-	382	+2,1	9,2	1,6	1,3
974 000	Kreis Soest	152	-5,6	8 259	-3,9	38,1	4,8	3,3
974 004	Anröchte	2	-	39	-	.	.	.
974 008	Bad Sassendorf	26	-10,3	1 940	+0,8	59,7	8,2	2,7
974 012	Ense	1	-	12	-	.	.	.
974 016	Erwitte, Stadt	16	-5,9	867	-4,4	54,7	6,5	2,4
974 020	Geseke, Stadt	4	-	922	-0,2	3,4	1,3	1,3
974 024	Lippetal	6	-	55	-6,8	12,9	2,3	1,7
974 028	Lippstadt, Stadt	23	-	1 135	-2,2	39,9	4,7	1,9
974 032	Möhnesee	21	-	1 279	-0,8	37,0	4,3	2,0
974 036	Rüthen, Stadt	9	-18,2	146	-48,8	24,3	2,2	2,7
974 040	Soest, Stadt	15	-6,3	882	-9,6	19,7	1,9	3,5
974 044	Warstein, Stadt	16	-11,1	520	-5,6	32,5	7,0	9,7
974 048	Welver	3	-	74	+7,2	17,2	2,1	-
974 052	Werl, Stadt	6	-	261	-0,8	20,1	1,5	2,8
974 056	Wickede (Ruhr)	4	-	127	-5,9	72,8	8,3	-
978 000	Kreis Unna	56	-6,7	3 079	-8,4	16,8	2,2	1,7
978 004	Bergkamen, Stadt	4	-33,3	66	-43,6	.	.	.
978 008	Bönen	-	-	-	-	-	-	-
978 012	Fröndenberg/Ruhr, Stadt	5	+25,0	181	+44,8	18,7	1,4	2,5
978 016	Holzwickede	2	-	191	-	.	.	.
978 020	Kamen, Stadt	6	-	583	+0,5	9,0	1,7	2,0
978 024	Lünen, Stadt	9	-10,0	513	-23,5	13,0	1,8	1,4
978 028	Schwerte, Stadt	8	-11,1	274	-35,5	16,9	1,5	1,5
978 032	Selm, Stadt	4	-20,0	413	-4,6	11,8	3,7	1,8
978 036	Unna, Stadt	7	-	459	-	12,2	2,3	1,4
978 040	Werne, Stadt	11	-	399	+10,5	40,7	3,0	2,7
900 000	Reg.-Bez. Arnsberg	1 137	-7,0	62 575	-9,5	26,7	3,0	2,7
	Nordrhein-Westfalen	4 599	-7,7	283 187	-10,8	23,1	2,7	2,4

Anmerkungen Seite 9

Noch: 2.1 Kapazität und Leistung der Beherbergungsstätten nach Verwaltungsbezirken

Juni 2020

Amtliche Schlüsselnummer	Verwaltungsbezirk	Ankünfte				Übernachtungen			
		aller Gäste	Veränderung ¹⁾	ausländischer Gäste	Veränderung ¹⁾	aller Gäste	Veränderung ¹⁾	ausländischer Gäste	Veränderung ¹⁾
962 000	Märkischer Kreis	7 914	-58,2	547	-72,6	16 704	-54,8	2 085	-57,3
962 004	Altena, Stadt	294	-78,2	21	-40,0	789	-73,3	51	-44,6
962 008	Balve, Stadt	636	-67,1	73	-52,6	2 131	-47,4	791	+6,9
962 012	Halver, Stadt
962 016	Hemer, Stadt	114	-61,0	13	+44,4	179	-67,9	16	-20,0
962 020	Herscheid
962 024	Iserlohn, Stadt	1 886	-55,9	105	-81,5	3 650	-49,9	282	-76,7
962 028	Kierspe, Stadt	75	-62,5	1	-87,5	254	-59,1	1	-94,7
962 032	Lüdenscheid, Stadt	1 957	-50,5	177	-75,9	3 201	-54,8	373	-77,1
962 036	Meinerzhagen, Stadt	799	-57,5	16	-89,0	1 761	-60,6	33	-92,5
962 040	Menden (Sauerland), Stadt	556	-49,3	23	-70,1	1 093	-42,3	45	-67,6
962 044	Nachrodt-Wiblingwerde	349	-76,7	18	-25,0	727	-74,4	27	-28,9
962 048	Neuenrade, Stadt	612	-38,4	63	-30,8	1 447	-16,1	324	+50,7
962 052	Plettenberg, Stadt	355	-64,0	21	-79,4	747	-70,9	107	-54,3
962 056	Schalksmühle	-	-	-	-	-	-	-	-
962 060	Werdohl, Stadt	162	-22,5	8	-52,9	546	+17,2	18	-41,9
966 000	Kreis Olpe	15 431	-48,5	1 751	-63,9	38 819	-45,0	4 837	-60,6
966 004	Attendorn, Stadt	3 662	-45,0	261	-72,3	8 164	-42,0	605	-75,0
966 008	Drolshagen, Stadt	2 412	-22,5	118	-68,0	4 977	-39,4	223	-70,2
966 012	Finnentrop	474	-44,9	60	-53,5	1 248	-37,6	139	-41,1
966 016	Kirchhundem	1 120	-51,4	37	-85,0	2 114	-57,6	147	-82,7
966 020	Lennestadt, Stadt	3 475	-52,9	953	-54,6	10 326	-45,7	2 962	-50,9
966 024	Olpe, Stadt	3 809	-55,1	253	-71,7	10 902	-45,6	583	-61,8
966 028	Wenden	479	-58,2	69	-58,7	1 088	-51,8	178	-61,7
970 000	Kreis Siegen-Wittgenstein	9 918	-58,7	1 515	-70,3	38 971	-48,1	3 858	-66,3
970 004	Bad Berleburg, Stadt	1 458	-48,3	98	-59,3	14 220	-40,8	438	-30,8
970 008	Burbach	341	-72,2	22	-77,1	3 331	-47,7	112	-58,4
970 012	Erndtebrück
970 016	Freudenberg, Stadt	631	-53,8	80	-78,0	1 047	-55,4	116	-81,2
970 020	Hilchenbach, Stadt	914	-55,0	72	-60,4	7 199	-29,5	175	-67,9
970 024	Kreuztal, Stadt	225	-60,0	19	-70,8	532	-56,7	46	-75,4
970 028	Bad Laasphe, Stadt	2 194	-47,4	813	-63,0	5 402	-46,6	2 284	-62,5
970 032	Netphen, Stadt	541	-56,8	99	-47,1	909	-63,2	128	-61,4
970 036	Neunkirchen
970 040	Siegen, Stadt	2 713	-66,5	272	-82,3	4 657	-64,3	434	-81,6
970 044	Wilnsdorf	678	-65,8	25	-72,8	1 054	-75,5	32	-78,5
974 000	Kreis Soest	22 005	-50,5	1 155	-67,7	106 310	-33,6	3 780	-59,9
974 004	Anröchte
974 008	Bad Sassendorf	4 443	-32,2	81	-74,7	36 273	-14,2	221	-76,0
974 012	Ense
974 016	Erwitte, Stadt	2 269	-47,9	88	-47,0	14 650	-29,1	214	-35,0
974 020	Geseke, Stadt	705	-70,9	67	-51,8	935	-73,7	89	-68,9
974 024	Lippetal	355	-40,0	15	-83,7	825	-34,1	25	-84,7
974 028	Lippstadt, Stadt	3 856	-41,8	174	-78,4	18 179	-33,7	329	-81,1
974 032	Möhnesee	4 132	-48,2	143	-46,2	17 685	-29,2	279	-62,5
974 036	Rüthen, Stadt	848	-71,7	82	-37,4	1 840	-79,0	220	-28,6
974 040	Soest, Stadt	2 862	-62,7	342	-67,1	5 475	-62,0	1 202	-57,7
974 044	Warstein, Stadt	777	-63,4	107	-68,7	5 418	-42,4	1 037	-26,4
974 048	Welver	185	-12,7	-	-	382	+1,3	-	-
974 052	Werl, Stadt	1 076	-50,2	50	-76,2	1 570	-57,6	138	-76,0
974 056	Wickede (Ruhr)	334	-30,7	-	-100,0	2 774	-1,1	-	-100,0
978 000	Kreis Unna	8 207	-58,4	690	-72,5	17 985	-55,7	1 154	-73,4
978 004	Bergkamen, Stadt
978 008	Bönen	-	-	-	-	-	-	-	-
978 012	Fröndenberg/Ruhr, Stadt	725	-26,8	22	-71,8	1 015	-23,5	54	-69,3
978 016	Holzwickede
978 020	Kamen, Stadt	913	-76,9	180	-78,9	1 574	-83,2	365	-75,0
978 024	Lünen, Stadt	1 095	-66,6	63	-78,7	1 997	-68,1	91	-80,5
978 028	Schwerte, Stadt	846	-75,1	30	-60,0	1 308	-76,3	44	-67,6
978 032	Selm, Stadt	973	-31,2	20	-51,2	3 613	-18,3	36	-60,9
978 036	Unna, Stadt	725	-67,2	67	-72,2	1 682	-63,3	97	-78,5
978 040	Werne, Stadt	1 646	-26,7	87	-79,4	4 873	-9,7	232	-73,2
900 000	Reg.-Bez. Arnsberg	180 223	-54,6	16 885	-71,6	547 270	-46,0	45 303	-69,8
	Nordrhein-Westfalen	816 325	-63,4	86 698	-81,3	2 179 451	-55,3	207 895	-78,3

Anmerkungen Seite 9

2.2 Kapazität und Leistung der Beherbergungsstätten nach Gemeindegruppen und Betriebsarten

Juni 2020

Gemeindegruppe Betriebsart	Betriebe		Betten			Mittlere Aufenthaltsdauer ³⁾	
	geöffnete	Veränderung ¹⁾	angebotene	Veränderung ¹⁾	mittlere Auslastung ²⁾	aller Gäste	ausländischer Gäste
Mineral-, Moor-, Sole- und Thermalbäder	281	-6,3	22 511	-3,6	41,7	5,7	2,1
Hotels	88	-9,3	7 054	-7,7	.	.	.
Gasthöfe	3	-	73	+49,0	.	.	.
Pensionen	59	-1,7	1 703	-0,7	32,9	4,1	3,2
Hotels garnis	40	-7,0	2 334	-12,0	17,6	1,9	1,7
Erholungs-, Ferien-, Schulungsheime	10	-9,1	1 479	+20,3	16,9	2,8	4,3
Ferienhäuser, -wohnungen, -zentren	18	-10,0	389	-4,7	36,1	9,3	14,8
Hütten, Jugendherbergen u. Ä.	5	-28,6	356	-41,1	9,4	2,2	1,9
Vorsorge- und Reha-Kliniken	46	-	9 123	+0,8	69,3	22,0	20,5
Campingplätze	12	-7,7	.	.	.	2,8	1,8
Heilklimatische Kurorte	137	-8,7	9 422	-12,8	21,4	3,6	3,5
Hotels	44	-6,4	3 036	-4,3	19,6	2,3	2,7
Gasthöfe	14	-	335	+0,9	.	.	.
Pensionen	20	-4,8	419	-6,5	23,4	2,6	2,7
Hotels garnis	4	-	243	-40,0	.	.	.
Erholungs-, Ferien-, Schulungsheime	11	-15,4	724	-23,5	11,5	2,7	5,1
Ferienhäuser, -wohnungen, -zentren	33	-8,3	3 714	-15,7	18,1	4,1	4,9
Hütten, Jugendherbergen u. Ä.	2	-66,7	310	-31,7	.	.	.
Vorsorge- und Reha-Kliniken	3	-	641	-	.	.	.
Campingplätze	6	-
Kneippkurorte	66	-9,6	2 911	-8,8	20,7	2,6	2,8
Hotels	20	-9,1	876	-10,2	.	.	.
Gasthöfe	5	-16,7	82	-14,6	27,4	1,2	-
Pensionen	7	+16,7	109	+11,2	.	.	.
Hotels garnis	9	-10,0	420	-1,9	.	.	.
Erholungs-, Ferien-, Schulungsheime	4	-42,9	240	-35,8	0,2	1,0	-
Ferienhäuser, -wohnungen, -zentren	7	-	504	-	22,5	4,7	4,5
Hütten, Jugendherbergen u. Ä.	5	-16,7	484	-6,7	10,8	1,8	-
Vorsorge- und Reha-Kliniken	1	-	196	-	.	.	.
Campingplätze	8	-	.	.	.	2,5	2,4
Kneippheilbäder	215	-3,2	9 082	-4,9	36,5	4,0	2,7
Hotels	59	-14,5	3 417	-14,6	.	.	.
Gasthöfe	34	-	778	+4,1	23,7	2,6	2,5
Pensionen	27	-6,9	471	-4,1	.	.	.
Hotels garnis	11	+22,2	302	+19,8	32,3	1,8	1,9
Erholungs-, Ferien-, Schulungsheime	8	-	591	-3,3	12,1	3,8	-
Ferienhäuser, -wohnungen, -zentren	51	+8,5	1 347	+6,5	40,0	4,7	6,6
Hütten, Jugendherbergen u. Ä.	8	+14,3	505	+51,7	.	.	.
Vorsorge- und Reha-Kliniken	10	-23,1	1 671	-9,6	57,7	33,2	-
Campingplätze	7	+16,7
Heilbäder zusammen	699	-6,2	43 926	-6,3	34,9	4,6	2,7
Hotels	211	-10,2	14 383	-8,9	25,2	2,2	2,3
Gasthöfe	56	-1,8	1 268	+3,6	23,5	2,4	2,5
Pensionen	113	-2,6	2 702	-1,8	29,7	3,6	3,0
Hotels garnis	64	-3,0	3 299	-11,7	18,6	1,9	1,7
Erholungs-, Ferien-, Schulungsheime	33	-15,4	3 034	-4,0	13,4	2,9	4,9
Ferienhäuser, -wohnungen, -zentren	109	-0,9	5 954	-9,6	24,6	4,6	5,5
Hütten, Jugendherbergen u. Ä.	20	-23,1	1 655	-13,4	6,8	2,0	2,1
Vorsorge- und Reha-Kliniken	60	-4,8	11 631	-0,9	68,0	23,0	20,5
Campingplätze	33	-	.	.	.	2,7	2,2

Anmerkungen Seite 9

Noch: 2.2 Kapazität und Leistung der Beherbergungsstätten nach Gemeindegruppen und Betriebsarten

Juni 2020

Gemeindegruppe Betriebsart	Ankünfte				Übernachtungen			
	aller Gäste	Verände- rung ¹⁾	aus- ländischer Gäste	Verände- rung ¹⁾	aller Gäste	Verände- rung ¹⁾	aus- ländischer Gäste	Verände- rung ¹⁾
Mineral-, Moor-, Sole- und Thermalbäder	51 515	-54,8	4 063	-79,4	293 117	-38,0	8 403	-77,5
Hotels
Gasthöfe
Pensionen	4 132	-28,6	214	-3,6	16 807	-36,9	687	+3,2
Hotels garnis	6 400	-67,7	922	-81,5	12 301	-66,6	1 568	-85,1
Erholungs-, Ferien-, Schulungsheime	2 618	-53,3	24	-85,5	7 283	-55,7	102	-86,8
Ferienhäuser, -wohnungen, -zentren	455	-21,3	65	-3,0	4 215	-0,4	961	+9,0
Hütten, Jugendherbergen u. Ä.	448	-85,8	16	-93,9	1 000	-86,9	30	-96,3
Vorsorge- und Reha-Kliniken	8 603	-19,2	11	-8,3	189 533	-22,9	226	+67,4
Campingplätze	4 657	-27,5	185	-79,8	12 872	-23,2	341	-81,1
Heilklimatische Kurorte	17 791	-45,6	3 147	-60,4	63 166	-44,4	11 087	-60,5
Hotels	7 871	-46,8	1 543	-64,6	17 840	-49,5	4 163	-66,2
Gasthöfe
Pensionen	1 109	-26,9	140	-53,2	2 863	-22,3	381	-49,3
Hotels garnis
Erholungs-, Ferien-, Schulungsheime	897	-73,1	104	-20,0	2 459	-75,2	527	-0,8
Ferienhäuser, -wohnungen, -zentren	4 859	-33,2	1 089	-45,4	20 151	-39,9	5 335	-51,2
Hütten, Jugendherbergen u. Ä.
Vorsorge- und Reha-Kliniken
Campingplätze
Kneippkurorte	9 623	-59,3	465	-81,0	24 697	-56,9	1 324	-80,8
Hotels
Gasthöfe	542	-49,2	-	-100,0	674	-46,5	-	-100,0
Pensionen
Hotels garnis
Erholungs-, Ferien-, Schulungsheime	15	-99,1	-	-	15	-99,6	-	-
Ferienhäuser, -wohnungen, -zentren	728	-23,3	66	-81,0	3 400	-23,3	297	-85,0
Hütten, Jugendherbergen u. Ä.	588	-85,9	-	-100,0	1 060	-86,9	-	-100,0
Vorsorge- und Reha-Kliniken
Campingplätze	3 052	-45,7	55	-90,3	7 657	-53,1	133	-91,9
Kneippheilbäder	24 649	-38,5	3 116	-63,2	99 537	-34,1	8 524	-67,5
Hotels
Gasthöfe	2 053	-27,1	259	-37,4	5 435	-27,2	635	-46,7
Pensionen
Hotels garnis	1 588	-10,8	142	-44,3	2 846	-11,7	275	-45,5
Erholungs-, Ferien-, Schulungsheime	521	-80,0	-	-100,0	1 975	-73,9	-	-100,0
Ferienhäuser, -wohnungen, -zentren	3 420	-12,2	71	-67,9	16 184	-3,0	469	-61,8
Hütten, Jugendherbergen u. Ä.
Vorsorge- und Reha-Kliniken	870	-30,6	-	-100,0	28 915	-32,7	-	-100,0
Campingplätze
Heilbäder zusammen	103 578	-50,8	10 791	-72,1	480 517	-39,5	29 338	-70,2
Hotels	48 027	-54,6	6 844	-72,9	106 848	-52,5	15 868	-72,4
Gasthöfe	3 602	-27,8	368	-42,0	8 808	-24,1	927	-46,3
Pensionen	6 709	-28,3	547	-37,1	23 991	-34,1	1 660	-33,7
Hotels garnis	9 810	-61,6	1 198	-78,5	18 399	-62,3	2 089	-82,6
Erholungs-, Ferien-, Schulungsheime	4 051	-69,5	128	-56,9	11 732	-69,0	629	-52,0
Ferienhäuser, -wohnungen, -zentren	9 462	-25,5	1 291	-50,9	43 950	-25,4	7 062	-53,0
Hütten, Jugendherbergen u. Ä.	1 359	-87,1	17	-98,4	2 771	-88,2	35	-98,8
Vorsorge- und Reha-Kliniken	10 231	-19,5	11	-60,7	235 621	-23,9	226	+11,3
Campingplätze	10 327	-34,0	387	-82,8	28 397	-33,0	842	-84,6

Anmerkungen Seite 9

Noch: 2.2 Kapazität und Leistung der Beherbergungsstätten nach Gemeindegruppen und Betriebsarten

Juni 2020

Gemeindegruppe Betriebsart	Betriebe		Betten			Mittlere Aufenthaltsdauer ³⁾	
	geöffnete	Veränderung ¹⁾	angebotene	Veränderung ¹⁾	mittlere Auslastung ²⁾	aller Gäste	ausländischer Gäste
Luftkurorte	266	-2,6	10 922	-1,6	27,3	2,9	2,9
Hotels	79	-7,1	3 376	-6,6	28,4	2,1	2,5
Gasthöfe	27	-3,6	598	-0,7	24,9	2,1	2,0
Pensionen	33	-8,3	679	-5,0	35,2	2,6	2,1
Hotels garnis	11	-15,4	187	-14,2	.	.	.
Erholungs-, Ferien-, Schulungsheime	22	-	1 700	+3,2	14,2	3,4	1,1
Ferienhäuser, -wohnungen, -zentren	49	+19,5	2 225	+4,5	38,6	4,1	4,6
Hütten, Jugendherbergen u. Ä.	18	-10,0	1 484	-0,9	7,8	2,2	7,2
Vorsorge- und Reha-Kliniken	2	-	673	-	.	.	.
Campingplätze	25	-3,8	.	.	.	2,4	1,7
Erholungsorte	321	-8,3	13 378	-14,3	23,6	2,8	3,0
Hotels	109	-3,5	4 864	+0,5	22,3	1,9	2,1
Gasthöfe	27	-10,0	445	-12,9	23,2	2,2	1,8
Pensionen	26	-7,1	574	-7,7	26,0	3,3	10,3
Hotels garnis	16	-5,9	611	+9,9	.	.	.
Erholungs-, Ferien-, Schulungsheime	35	-23,9	2 337	-23,6	15,3	4,0	2,8
Ferienhäuser, -wohnungen, -zentren	50	+6,4	2 495	+1,2	26,9	4,8	7,9
Hütten, Jugendherbergen u. Ä.	13	-31,6	1 539	-43,9	11,4	2,5	2,6
Vorsorge- und Reha-Kliniken	4	-20,0	513	-36,9	.	.	.
Campingplätze	41	-8,9	.	.	.	2,6	1,9
Sonstige Gemeinden	3 313	-8,3	214 961	-11,8	20,4	2,3	2,3
Hotels	1 459	-6,5	114 697	-10,4	17,9	1,8	1,9
Gasthöfe	205	-7,2	4 028	-2,1	18,9	2,3	5,3
Pensionen	143	-4,7	3 406	-3,9	25,5	3,1	6,6
Hotels garnis	776	-10,1	49 245	-12,3	20,3	1,9	2,1
Erholungs-, Ferien-, Schulungsheime	214	-15,7	22 823	-15,1	15,8	4,6	12,6
Ferienhäuser, -wohnungen, -zentren	166	-1,2	7 473	-	33,7	4,3	8,8
Hütten, Jugendherbergen u. Ä.	101	-29,4	7 413	-36,0	9,1	2,1	4,0
Vorsorge- und Reha-Kliniken	42	-	5 876	-1,3	79,7	29,9	47,4
Campingplätze	207	-2,4	.	.	.	2,8	2,8
Nordrhein-Westfalen	4 599	-7,7	283 187	-10,8	23,1	2,7	2,4
Hotels	1 858	-6,8	137 320	-9,8	19,1	1,8	2,0
Gasthöfe	315	-6,3	6 339	-1,7	20,7	2,3	3,8
Pensionen	315	-4,5	7 361	-3,6	28,0	3,2	4,9
Hotels garnis	867	-9,6	53 342	-12,1	20,4	1,9	2,1
Erholungs-, Ferien-, Schulungsheime	304	-15,8	29 894	-14,0	15,5	4,2	10,1
Ferienhäuser, -wohnungen, -zentren	374	+2,2	18 147	-2,7	30,4	4,4	6,5
Hütten, Jugendherbergen u. Ä.	152	-26,9	12 091	-31,8	8,9	2,2	4,0
Vorsorge- und Reha-Kliniken	108	-3,6	18 693	-2,5	71,1	25,1	36,0
Campingplätze	306	-3,2	.	.	.	2,8	2,5

Anmerkungen Seite 9

Noch: 2.2 Kapazität und Leistung der Beherbergungsstätten nach Gemeindegruppen und Betriebsarten

Juni 2020

Gemeindegruppe Betriebsart	Ankünfte				Übernachtungen			
	aller Gäste	Verände- rung ¹⁾	aus- ländischer Gäste	Verände- rung ¹⁾	aller Gäste	Verände- rung ¹⁾	aus- ländischer Gäste	Verände- rung ¹⁾
Luftkurorte	36 925	-44,6	3 971	-63,4	105 262	-38,6	11 709	-62,6
Hotels	13 347	-41,0	2 096	-63,4	28 545	-38,8	5 331	-60,8
Gasthöfe	2 109	-33,5	179	-57,2	4 473	-22,2	364	-48,4
Pensionen	2 767	-28,5	132	-39,7	7 175	-26,9	281	-62,8
Hotels garnis
Erholungs-, Ferien-, Schulungsheime	2 029	-73,1	7	-65,0	6 989	-67,7	8	-76,5
Ferienhäuser, -wohnungen, -zentren	6 285	-5,8	1 001	-49,6	25 748	-0,9	4 567	-56,6
Hütten, Jugendherbergen u. Ä.	1 486	-85,1	26	-81,2	3 215	-85,4	187	-45,5
Vorsorge- und Reha-Kliniken
Campingplätze	7 393	-31,9	343	-82,6	17 563	-30,5	577	-87,7
Erholungsorte	47 703	-54,3	5 061	-64,8	135 907	-47,4	15 092	-62,0
Hotels	16 787	-49,8	2 356	-63,4	32 373	-49,6	4 831	-66,2
Gasthöfe	1 415	-39,1	130	-59,8	3 095	-25,5	228	-63,2
Pensionen	1 365	-44,5	61	-51,6	4 483	-34,0	627	+73,7
Hotels garnis
Erholungs-, Ferien-, Schulungsheime	2 150	-86,1	6	-99,6	8 606	-77,0	17	-99,2
Ferienhäuser, -wohnungen, -zentren	4 152	-31,1	598	-67,2	20 051	-24,7	4 750	-61,6
Hütten, Jugendherbergen u. Ä.	2 020	-89,6	31	-95,8	5 071	-87,4	82	-95,5
Vorsorge- und Reha-Kliniken
Campingplätze	17 315	-16,1	1 748	-43,0	45 213	-12,5	3 405	-51,6
Sonstige Gemeinden	628 119	-66,0	66 875	-83,3	1 457 765	-60,1	151 756	-80,8
Hotels	332 805	-68,9	40 379	-85,0	592 493	-66,9	76 643	-84,3
Gasthöfe	9 801	-47,2	683	-59,7	22 705	-35,9	3 646	-14,9
Pensionen	8 352	-45,9	655	-74,2	26 028	-38,6	4 328	-55,4
Hotels garnis	157 879	-64,9	19 228	-81,2	293 107	-63,8	39 924	-81,1
Erholungs-, Ferien-, Schulungsheime	23 099	-75,5	318	-88,6	105 667	-66,2	4 001	-58,2
Ferienhäuser, -wohnungen, -zentren	17 400	-37,9	1 014	-68,3	74 871	-33,5	8 945	-58,3
Hütten, Jugendherbergen u. Ä.	8 738	-88,6	442	-94,6	18 354	-88,6	1 781	-90,4
Vorsorge- und Reha-Kliniken	4 652	-15,4	15	-46,4	139 247	-17,3	711	-35,1
Campingplätze	65 393	-26,6	4 141	-60,6	185 293	-17,0	11 777	-56,8
Nordrhein-Westfalen	816 325	-63,4	86 698	-81,3	2 179 451	-55,3	207 895	-78,3
Hotels	410 966	-66,6	51 675	-83,1	760 259	-64,2	102 673	-82,1
Gasthöfe	16 927	-41,7	1 360	-55,7	39 081	-31,4	5 165	-29,6
Pensionen	19 193	-38,3	1 395	-62,8	61 677	-35,3	6 896	-48,2
Hotels garnis	170 828	-64,4	20 744	-80,9	319 065	-63,2	43 559	-80,7
Erholungs-, Ferien-, Schulungsheime	31 329	-76,0	459	-89,7	132 994	-67,6	4 655	-64,0
Ferienhäuser, -wohnungen, -zentren	37 299	-30,2	3 904	-59,5	164 620	-26,5	25 324	-57,3
Hütten, Jugendherbergen u. Ä.	13 603	-88,4	516	-94,9	29 411	-88,1	2 085	-91,1
Vorsorge- und Reha-Kliniken	15 752	-19,0	26	-54,4	395 878	-22,4	937	-29,5
Campingplätze	100 428	-26,3	6 619	-62,8	276 466	-19,3	16 601	-62,7

Anmerkungen Seite 9

2.3 Kapazität und Leistung der Beherbergungsstätten nach Reisegebieten und Betriebsarten

Juni 2020

Reisegebiet Betriebsart	Betriebe		Betten			Mittlere Aufenthaltsdauer ³⁾	
	geöffnete	Veränderung ¹⁾	angebotene	Veränderung ¹⁾	mittlere Auslastung ²⁾	aller Gäste	ausländischer Gäste
Eifel und Region Aachen	411	-0,5	18 376	-7,8	24,0	2,5	2,3
Hotels	130	-2,3	6 034	-6,2	23,6	1,8	1,8
Gasthöfe	18	+5,9	425	+24,6	.	.	.
Pensionen	23	+27,8	356	+25,4	.	.	.
Hotels garnis	68	-2,9	3 299	-8,0	23,0	1,8	1,7
Erholungs-, Ferien-, Schulungsheime	36	-21,7	2 156	-16,9	14,2	3,4	1,9
Ferienhäuser, -wohnungen, -zentren	63	+26,0	3 639	+5,0	.	.	.
Hütten, Jugendherbergen u. Ä.	26	-10,3	1 951	-18,8	.	.	.
Vorsorge- und Reha-Kliniken	5	-28,6	516	-37,8	59,5	20,7	21,3
Campingplätze	42	-2,3	.	.	.	2,3	2,1
Niederrhein	518	-8,0	25 930	-10,6	22,7	2,4	2,4
Hotels	212	-8,2	14 361	-8,8	18,9	1,8	2,1
Gasthöfe	34	-10,5	774	-6,4	.	.	.
Pensionen	22	-4,3	601	-1,5	21,7	2,3	6,0
Hotels garnis	97	-7,6	4 397	-8,7	.	.	.
Erholungs-, Ferien-, Schulungsheime	22	-18,5	2 155	-19,2	17,6	3,9	6,1
Ferienhäuser, -wohnungen, -zentren	44	-4,3	963	+3,5	32,5	4,1	13,1
Hütten, Jugendherbergen u. Ä.	18	-21,7	1 558	-32,3	8,0	2,2	1,8
Vorsorge- und Reha-Kliniken	8	+14,3	1 121	+2,0	84,2	29,6	40,0
Campingplätze	61	-3,2
Münsterland	517	-5,1	25 038	-2,7	22,1	2,5	3,0
Hotels	249	-6,0	11 897	-3,1	24,7	1,9	2,8
Gasthöfe	40	-4,8	670	-2,6	17,8	2,1	2,5
Pensionen	37	-2,6	997	-2,3	.	.	.
Hotels garnis	51	-1,9	2 853	+0,4	.	.	.
Erholungs-, Ferien-, Schulungsheime	44	-8,3	6 124	+1,2	10,3	4,0	1,9
Ferienhäuser, -wohnungen, -zentren	39	-2,5	1 044	-3,5	39,0	4,1	11,9
Hütten, Jugendherbergen u. Ä.	13	-18,8	857	-27,7	15,6	1,7	2,3
Vorsorge- und Reha-Kliniken	4	-	596	-	80,8	20,8	-
Campingplätze	40	-	.	.	.	3,0	2,5
Teutoburger Wald	659	-7,6	35 674	-6,1	31,1	3,9	2,9
Hotels	254	-7,3	14 301	-5,8	22,3	2,0	2,2
Gasthöfe	52	-8,8	924	-5,7	17,5	2,1	3,8
Pensionen	89	-6,3	2 344	-4,6	25,7	3,2	3,8
Hotels garnis	69	-5,5	3 538	-9,9	19,9	1,9	1,8
Erholungs-, Ferien-, Schulungsheime	43	-8,5	3 530	+2,7	11,6	2,9	4,1
Ferienhäuser, -wohnungen, -zentren	41	-4,7	1 344	-5,1	23,9	6,3	12,4
Hütten, Jugendherbergen u. Ä.	23	-28,1	1 307	-38,7	10,8	2,7	23,8
Vorsorge- und Reha-Kliniken	39	-2,5	8 386	-1,1	65,3	23,4	21,3
Campingplätze	49	-5,8	.	.	.	3,0	4,9
Sauerland	789	-5,2	39 693	-6,6	28,3	3,3	3,2
Hotels	257	-4,5	14 001	-4,8	25,8	2,2	2,6
Gasthöfe	107	-	2 340	+4,1	.	.	.
Pensionen	98	-5,8	2 098	-4,2	31,7	3,1	2,6
Hotels garnis	39	-2,5	1 668	-7,8	.	.	.
Erholungs-, Ferien-, Schulungsheime	52	-3,7	4 378	-9,7	.	.	.
Ferienhäuser, -wohnungen, -zentren	141	-0,7	10 046	-6,2	29,4	4,2	5,6
Hütten, Jugendherbergen u. Ä.	26	-40,9	1 950	-30,5	.	.	.
Vorsorge- und Reha-Kliniken	22	-	3 212	+1,5	73,1	23,5	-
Campingplätze	47	-6,0	.	.	.	3,1	2,7
Siegerland-Wittgenstein	91	-15,7	4 123	-16,6	31,1	3,9	2,5
Hotels	41	-14,6	1 907	-11,5	22,7	1,9	2,3
Gasthöfe	12	-14,3	199	-10,0	18,1	1,7	2,0
Pensionen	11	-	165	-1,2	25,6	3,4	5,2
Hotels garnis	8	-11,1	368	-6,8	38,4	4,4	3,2
Erholungs-, Ferien-, Schulungsheime	6	-45,5	463	-41,2	5,3	4,2	72,0
Ferienhäuser, -wohnungen, -zentren	5	-	86	-	23,6	4,5	13,6
Hütten, Jugendherbergen u. Ä.	2	-	51	-39,3	.	.	.
Vorsorge- und Reha-Kliniken	4	-33,3	884	-15,6	65,2	31,9	-
Campingplätze	2	-

Anmerkungen Seite 9

Noch: 2.3 Kapazität und Leistung der Beherbergungsstätten nach Reisegebieten und Betriebsarten

Juni 2020

Reisegebiet Betriebsart	Ankünfte				Übernachtungen			
	aller Gäste	Verände- rung ¹⁾	aus- ländischer Gäste	Verände- rung ¹⁾	aller Gäste	Verände- rung ¹⁾	aus- ländischer Gäste	Verände- rung ¹⁾
Eifel und Region Aachen	64 695	-53,1	9 156	-72,4	161 286	-47,4	20 963	-72,2
Hotels	23 244	-55,8	4 092	-75,9	42 459	-53,7	7 202	-75,1
Gasthöfe
Pensionen
Hotels garnis	12 507	-55,6	2 082	-70,3	22 719	-55,0	3 585	-74,2
Erholungs-, Ferien-, Schulungsheime	2 580	-76,5	75	-51,3	8 823	-67,6	145	-71,8
Ferienhäuser, -wohnungen, -zentren
Hütten, Jugendherbergen u. Ä.
Vorsorge- und Reha-Kliniken	444	-55,2	6	-75,0	9 211	-47,8	128	-33,7
Campingplätze	14 354	-26,4	1 100	-73,2	33 715	-19,6	2 305	-73,2
Niederrhein	88 393	-61,4	10 559	-76,2	214 327	-53,1	25 764	-69,8
Hotels	44 023	-64,2	6 056	-79,9	78 705	-60,4	12 688	-74,8
Gasthöfe
Pensionen	1 685	-46,5	104	-57,7	3 912	-50,6	619	+2,0
Hotels garnis
Erholungs-, Ferien-, Schulungsheime	2 289	-85,3	25	-98,6	8 862	-75,6	152	-95,0
Ferienhäuser, -wohnungen, -zentren	2 280	-40,6	99	-77,2	9 286	-30,5	1 299	-60,7
Hütten, Jugendherbergen u. Ä.	1 359	-91,3	5	-99,4	2 971	-90,8	9	-99,4
Vorsorge- und Reha-Kliniken	912	-3,8	3	-66,7	26 974	-15,6	120	-68,7
Campingplätze
Münsterland	85 120	-51,8	5 381	-69,6	212 049	-46,3	16 082	-59,5
Hotels	45 336	-52,7	3 456	-69,1	87 453	-46,7	9 725	-56,9
Gasthöfe	1 697	-52,4	151	-44,9	3 552	-39,4	381	-28,4
Pensionen
Hotels garnis
Erholungs-, Ferien-, Schulungsheime	4 586	-70,7	65	-73,8	18 499	-73,1	121	-78,1
Ferienhäuser, -wohnungen, -zentren	2 957	-23,8	161	-39,2	12 212	-23,2	1 920	-31,8
Hütten, Jugendherbergen u. Ä.	2 366	-74,1	55	-86,8	4 004	-78,6	128	-85,5
Vorsorge- und Reha-Kliniken	693	+7,1	-	-	14 444	-8,4	-	-
Campingplätze	15 665	-18,1	705	-69,0	47 656	-10,4	1 782	-70,8
Teutoburger Wald	97 611	-54,0	6 671	-73,5	381 849	-42,5	19 644	-68,0
Hotels	46 860	-57,3	4 084	-74,3	94 667	-54,3	8 976	-72,0
Gasthöfe	2 301	-50,8	89	-64,4	4 856	-40,0	335	-49,9
Pensionen	5 644	-34,2	152	-60,6	18 079	-39,7	585	-65,8
Hotels garnis	10 641	-64,4	1 289	-75,0	19 940	-62,8	2 343	-79,1
Erholungs-, Ferien-, Schulungsheime	4 047	-71,1	27	-87,4	11 769	-69,9	110	-84,1
Ferienhäuser, -wohnungen, -zentren	1 527	-45,9	185	-30,5	9 596	-28,5	2 288	-11,6
Hütten, Jugendherbergen u. Ä.	1 473	-86,8	41	-90,0	3 984	-84,0	975	-50,2
Vorsorge- und Reha-Kliniken	7 022	-24,8	8	-	164 386	-26,6	170	+46,6
Campingplätze	18 096	-17,4	796	-68,9	54 572	-15,4	3 862	-62,5
Sauerland	114 025	-44,8	9 964	-65,4	380 674	-38,5	31 558	-64,8
Hotels	48 405	-45,2	5 821	-67,0	106 585	-44,0	14 925	-68,4
Gasthöfe
Pensionen	6 315	-30,8	508	-45,2	19 821	-30,9	1 324	-48,9
Hotels garnis
Erholungs-, Ferien-, Schulungsheime
Ferienhäuser, -wohnungen, -zentren	21 062	-35,0	1 764	-59,1	88 280	-31,4	9 871	-58,8
Hütten, Jugendherbergen u. Ä.
Vorsorge- und Reha-Kliniken	2 922	-3,1	-	-	68 562	-17,3	-	-
Campingplätze	15 632	-18,9	680	-67,2	48 518	-18,5	1 869	-65,2
Siegerland-Wittgenstein	9 918	-58,7	1 515	-70,3	38 971	-48,1	3 858	-66,3
Hotels	6 837	-57,6	1 400	-69,6	12 954	-57,2	3 256	-68,3
Gasthöfe	626	-41,1	23	-74,7	1 078	-42,8	45	-74,0
Pensionen	377	-10,2	15	-62,5	1 265	-15,1	78	-43,9
Hotels garnis	957	-43,8	60	-75,3	4 238	-30,4	189	-58,6
Erholungs-, Ferien-, Schulungsheime	174	-94,8	1	-97,5	731	-91,9	72	-51,4
Ferienhäuser, -wohnungen, -zentren	134	-25,1	16	-	608	-16,4	218	+40,6
Hütten, Jugendherbergen u. Ä.
Vorsorge- und Reha-Kliniken	543	-21,4	-	-	17 300	-29,6	-	-100,0
Campingplätze

Anmerkungen Seite 9

Noch: 2.3 Kapazität und Leistung der Beherbergungsstätten nach Reisegebieten und Betriebsarten

Juni 2020

Reisegebiet Betriebsart	Betriebe		Betten			Mittlere Aufenthaltsdauer ³⁾	
	geöffnete	Veränderung ¹⁾	angebotene	Veränderung ¹⁾	mittlere Auslastung ²⁾	aller Gäste	ausländischer Gäste
Bergisches Land	176	-11,1	9 425	-13,7	24,4	3,3	2,6
Hotels	87	-5,4	4 174	-7,0	17,0	1,8	1,9
Gasthöfe	4	-20,0	63	-31,5	14,6	1,8	2,1
Pensionen	5	-28,6	76	-30,9	27,5	4,5	17,2
Hotels garnis	20	-9,1	882	-6,2	25,3	2,7	3,5
Erholungs-, Ferien-, Schulungsheime	24	-29,4	2 084	-26,5	12,4	2,7	2,2
Ferienhäuser, -wohnungen, -zentren	7	+16,7	154	+10,0	.	.	.
Hütten, Jugendherbergen u. Ä.	9	-25,0	729	-32,0	.	.	.
Vorsorge- und Reha-Kliniken	8	-	1 263	+1,5	71,6	26,2	71,0
Campingplätze	12	-
Bonn und Rhein-Sieg-Kreis	222	-9,0	16 504	-13,6	19,5	2,2	2,4
Hotels	101	-2,9	9 465	-5,0	18,3	1,9	1,9
Gasthöfe	14	-22,2	303	-20,1	16,4	2,1	1,6
Pensionen	6	-	146	-4,6	.	.	.
Hotels garnis	64	-7,2	3 974	-5,0	22,1	2,1	2,8
Erholungs-, Ferien-, Schulungsheime	20	-23,1	2 041	-38,7	9,9	2,1	2,0
Ferienhäuser, -wohnungen, -zentren	6	-	244	+48,8	28,5	6,5	12,4
Hütten, Jugendherbergen u. Ä.	1	-75,0	48	-92,6	.	.	.
Vorsorge- und Reha-Kliniken	3	-	283	-	84,0	32,7	23,0
Campingplätze	7	-12,5
Köln und Rhein-Erft-Kreis	347	-12,2	34 819	-15,7	20,3	2,2	2,2
Hotels	137	-12,7	19 170	-17,6	16,0	1,7	1,7
Gasthöfe	12	-7,7	210	-11,0	.	.	.
Pensionen	9	-10,0	261	-10,9	45,9	4,7	7,6
Hotels garnis	152	-12,6	11 255	-14,8	19,2	1,7	2,0
Erholungs-, Ferien-, Schulungsheime	14	-	2 020	-1,0	55,8	22,0	x
Ferienhäuser, -wohnungen, -zentren	6	-	137	-10,5	.	.	.
Hütten, Jugendherbergen u. Ä.	6	-33,3	1 358	-20,8	.	.	.
Vorsorge- und Reha-Kliniken	4	-	408	-0,2	.	.	.
Campingplätze	7	-12,5
Düsseldorf und Kreis Mettmann	275	-15,9	29 955	-17,2	13,5	1,7	1,8
Hotels	110	-12,0	19 008	-14,4	11,9	1,6	1,6
Gasthöfe	4	-	81	+12,5	.	.	.
Pensionen	2	-33,3	35	-25,5	.	.	.
Hotels garnis	146	-18,0	10 212	-18,7	16,6	1,8	1,9
Erholungs-, Ferien-, Schulungsheime	5	-16,7	327	-30,6	9,8	1,0	1,1
Ferienhäuser, -wohnungen, -zentren	2	-33,3	23	-34,3	.	.	.
Hütten, Jugendherbergen u. Ä.	3	-40,0	269	-65,1	3,2	2,1	2,8
Vorsorge- und Reha-Kliniken	-	-	-	-	-	-	-
Campingplätze	3	-	.	.	.	2,3	2,9
Ruhrgebiet	520	-7,6	38 117	-13,1	21,6	2,3	2,0
Hotels	236	-6,0	20 239	-12,6	17,8	1,7	1,8
Gasthöfe	18	-14,3	350	-4,9	15,7	2,2	1,9
Pensionen	12	-14,3	262	-6,1	43,8	3,7	5,7
Hotels garnis	135	-7,5	9 448	-13,0	22,7	1,8	2,1
Erholungs-, Ferien-, Schulungsheime	32	-20,0	3 696	-19,9	13,6	3,7	2,5
Ferienhäuser, -wohnungen, -zentren	20	+5,3	467	-0,2	29,5	5,5	10,1
Hütten, Jugendherbergen u. Ä.	23	-20,7	1 957	-19,3	7,4	2,1	2,6
Vorsorge- und Reha-Kliniken	9	-	1 698	+0,1	88,5	30,2	44,0
Campingplätze	35	+2,9	.	.	.	2,4	2,3
Bergisches Städtedreieck	74	-7,5	5 533	-6,1	17,0	2,5	1,8
Hotels	44	-	2 763	-0,1	15,6	1,6	1,5
Gasthöfe	-	-	-	-	-	-	-
Pensionen	1	-	20	-	.	.	.
Hotels garnis	18	-14,3	1 448	-5,5	.	.	.
Erholungs-, Ferien-, Schulungsheime	6	-25,0	920	-13,8	17,5	5,8	-
Ferienhäuser, -wohnungen, -zentren	-	-	-	-	-	-	-
Hütten, Jugendherbergen u. Ä.	2	-33,3	56	-69,2	.	.	.
Vorsorge- und Reha-Kliniken	2	-	326	-	.	.	.
Campingplätze	1	-
Nordrhein-Westfalen	4 599	-7,7	283 187	-10,8	23,1	2,7	2,4
Hotels	1 858	-6,8	137 320	-9,8	19,1	1,8	2,0
Gasthöfe	315	-6,3	6 339	-1,7	20,7	2,3	3,8
Pensionen	315	-4,5	7 361	-3,6	28,0	3,2	4,9
Hotels garnis	867	-9,6	53 342	-12,1	20,4	1,9	2,1
Erholungs-, Ferien-, Schulungsheime	304	-15,8	29 894	-14,0	15,5	4,2	10,1
Ferienhäuser, -wohnungen, -zentren	374	+2,2	18 147	-2,7	30,4	4,4	6,5
Hütten, Jugendherbergen u. Ä.	152	-26,9	12 091	-31,8	8,9	2,2	4,0
Vorsorge- und Reha-Kliniken	108	-3,6	18 693	-2,5	71,1	25,1	36,0
Campingplätze	306	-3,2	.	.	.	2,8	2,5

Anmerkungen Seite 9

Noch: 2.3 Kapazität und Leistung der Beherbergungsstätten nach Reisegebieten und Betriebsarten

Juni 2020

Reisegebiet Betriebsart	Ankünfte				Übernachtungen			
	aller Gäste	Verände- rung ¹⁾	aus- ländischer Gäste	Verände- rung ¹⁾	aller Gäste	Verände- rung ¹⁾	aus- ländischer Gäste	Verände- rung ¹⁾
Bergisches Land	22 733	-63,7	1 695	-79,2	75 834	-49,9	4 461	-73,9
Hotels	11 088	-63,6	1 267	-79,9	20 266	-61,8	2 445	-80,3
Gasthöfe	152	-46,9	31	-20,5	275	-49,1	64	-61,0
Pensionen	139	-56,7	6	+20,0	626	-43,1	103	+63,5
Hotels garnis	2 469	-50,6	282	-75,5	6 686	-33,0	983	-59,6
Erholungs-, Ferien-, Schulungsheime	2 700	-80,2	61	-88,7	7 219	-74,6	136	-90,8
Ferienhäuser, -wohnungen, -zentren
Hütten, Jugendherbergen u. Ä.
Vorsorge- und Reha-Kliniken	1 037	-22,0	4	+33,3	27 118	-20,6	284	-21,1
Campingplätze
Bonn und Rhein-Sieg-Kreis	45 863	-66,9	4 042	-84,4	99 538	-64,5	9 836	-83,5
Hotels	27 744	-67,5	2 701	-85,4	51 646	-65,9	5 039	-87,1
Gasthöfe	692	-55,3	62	-31,9	1 487	-49,6	100	-40,5
Pensionen
Hotels garnis	12 051	-60,4	1 144	-80,2	24 787	-60,4	3 259	-79,4
Erholungs-, Ferien-, Schulungsheime	2 833	-78,2	29	-94,8	5 881	-83,8	59	-95,4
Ferienhäuser, -wohnungen, -zentren	322	+22,9	54	+170,0	2 089	+6,0	667	+23,5
Hütten, Jugendherbergen u. Ä.
Vorsorge- und Reha-Kliniken	218	+5,3	1	x	7 135	-11,8	23	x
Campingplätze
Köln und Rhein-Erft-Kreis	96 006	-75,1	14 338	-87,4	215 212	-68,9	32 071	-84,7
Hotels	49 912	-78,3	8 465	-88,9	87 086	-76,9	14 344	-89,1
Gasthöfe
Pensionen	769	-71,6	300	-75,5	3 591	-51,4	2 266	-52,5
Hotels garnis	36 840	-70,4	4 867	-83,9	64 068	-68,8	9 634	-83,1
Erholungs-, Ferien-, Schulungsheime	1 535	-35,9	7	-93,1	33 822	-11,2	3 187	+31,7
Ferienhäuser, -wohnungen, -zentren
Hütten, Jugendherbergen u. Ä.
Vorsorge- und Reha-Kliniken
Campingplätze
Düsseldorf und Kreis Mettmann	68 921	-77,4	11 457	-88,8	116 933	-77,5	20 425	-89,2
Hotels	38 830	-79,9	7 085	-89,7	62 554	-80,1	11 270	-90,5
Gasthöfe
Pensionen
Hotels garnis	27 687	-72,6	4 259	-86,8	49 183	-73,4	8 127	-87,6
Erholungs-, Ferien-, Schulungsheime	929	-41,1	14	-69,6	954	-79,4	15	-93,8
Ferienhäuser, -wohnungen, -zentren
Hütten, Jugendherbergen u. Ä.	124	-98,0	36	-96,0	260	-97,8	99	-95,5
Vorsorge- und Reha-Kliniken
Campingplätze	1 185	-26,1	52	-76,5	2 740	-36,2	150	-72,9
Ruhrgebiet	111 412	-65,0	10 925	-79,5	254 054	-60,3	21 465	-80,6
Hotels	60 637	-67,5	6 456	-81,8	102 970	-67,4	11 606	-83,5
Gasthöfe	742	-45,1	46	-49,5	1 644	-38,6	89	-61,5
Pensionen	933	-13,3	30	-57,1	3 440	+2,4	172	-63,0
Hotels garnis	34 689	-58,4	4 006	-73,7	63 244	-58,4	8 218	-73,9
Erholungs-, Ferien-, Schulungsheime	3 985	-77,5	46	-86,4	14 693	-72,2	116	-88,8
Ferienhäuser, -wohnungen, -zentren	755	-19,7	53	-84,9	4 119	-36,1	533	-81,0
Hütten, Jugendherbergen u. Ä.	1 975	-88,3	115	-85,8	4 233	-88,4	295	-86,4
Vorsorge- und Reha-Kliniken	1 493	-10,4	1	-66,7	45 101	-11,9	44	-32,3
Campingplätze	6 203	-29,7	172	-78,9	14 610	-25,2	392	-76,2
Bergisches Städtedreieck	11 628	-65,6	995	-82,7	28 724	-63,6	1 768	-84,3
Hotels	8 050	-59,9	792	-80,9	12 914	-61,9	1 197	-84,0
Gasthöfe
Pensionen
Hotels garnis
Erholungs-, Ferien-, Schulungsheime	831	-72,5	.	-100,0	4 839	-67,9	.	-100,0
Ferienhäuser, -wohnungen, -zentren
Hütten, Jugendherbergen u. Ä.
Vorsorge- und Reha-Kliniken
Campingplätze
Nordrhein-Westfalen	816 325	-63,4	86 698	-81,3	2 179 451	-55,3	207 895	-78,3
Hotels	410 966	-66,6	51 675	-83,1	760 259	-64,2	102 673	-82,1
Gasthöfe	16 927	-41,7	1 360	-55,7	39 081	-31,4	5 165	-29,6
Pensionen	19 193	-38,3	1 395	-62,8	61 677	-35,3	6 896	-48,2
Hotels garnis	170 828	-64,4	20 744	-80,9	319 065	-63,2	43 559	-80,7
Erholungs-, Ferien-, Schulungsheime	31 329	-76,0	459	-89,7	132 994	-67,6	4 655	-64,0
Ferienhäuser, -wohnungen, -zentren	37 299	-30,2	3 904	-59,5	164 620	-26,5	25 324	-57,3
Hütten, Jugendherbergen u. Ä.	13 603	-88,4	516	-94,9	29 411	-88,1	2 085	-91,1
Vorsorge- und Reha-Kliniken	15 752	-19,0	26	-54,4	395 878	-22,4	937	-29,5
Campingplätze	100 428	-26,3	6 619	-62,8	276 466	-19,3	16 601	-62,7

Anmerkungen Seite 9

2.4 Leistung der Beherbergungsstätten nach Reisegebieten und Herkunftsländern

Juni 2020

Reisegebiet Herkunftsland (ständiger Wohnsitz)	Ankünfte		Übernachtungen			Mittlere Aufenthalts- dauer ³⁾
	aller Gäste	Verän- derung ¹⁾	aller Gäste	Verän- derung ¹⁾	Anteil ²⁾	
Eifel und Region Aachen	64 695	-53,1	161 286	-47,4	100	2,5
Bundesrepublik Deutschland	55 539	-47,0	140 323	-39,3	87,0	2,5
Ausland	9 156	-72,4	20 963	-72,2	13,0	2,3
Europa	8 262	-69,5	19 407	-68,7	92,6	2,3
EU-Länder	7 889	-68,6	18 540	-68,1	88,4	2,4
Belgien	1 783	-65,1	3 558	-67,8	17,0	2,0
Bulgarien	10	-88,5	25	-84,2	0,1	2,5
Dänemark	99	-68,6	192	-65,7	0,9	1,9
Estland	27	+8,0	40	-34,4	0,2	1,5
Finnland	14	-91,4	52	-82,9	0,2	3,7
Frankreich	491	-69,2	1 177	-54,7	5,6	2,4
Griechenland	9	-91,0	11	-94,9	0,1	1,2
Republik Irland	22	-62,1	39	-75,8	0,2	1,8
Italien	114	-82,5	423	-65,2	2,0	3,7
Kroatien	10	-54,5	11	-71,8	0,1	1,1
Lettland	4	-42,9	4	-71,4	-	1,0
Litauen	10	-65,5	47	-43,4	0,2	4,7
Luxemburg	233	-46,3	422	-45,1	2,0	1,8
Malta	2	-33,3	6	+100,0	-	3,0
Niederlande	3 766	-66,8	9 986	-68,7	47,6	2,7
Österreich	207	-67,6	450	-60,5	2,1	2,2
Polen	237	-50,9	749	-26,9	3,6	3,2
Portugal	225	+275,0	242	+135,0	1,2	1,1
Rumänien	81	-57,1	253	-47,3	1,2	3,1
Schweden	20	-95,0	31	-94,2	0,1	1,6
Slowakische Republik	15	-86,2	21	-88,2	0,1	1,4
Slowenien	9	-72,7	33	-51,5	0,2	3,7
Spanien	57	-88,1	94	-88,7	0,4	1,6
Tschechische Republik	55	-65,2	93	-64,8	0,4	1,7
Ungarn	24	-84,0	44	-86,9	0,2	1,8
Vereinigtes Königreich	365	-85,4	537	-86,7	2,6	1,5
Zypern	-	-	-	-	-	-
Island	2	-71,4	7	-36,4	-	3,5
Norwegen	3	-98,1	3	-98,4	-	1,0
Russland	14	-96,0	98	-90,4	0,5	7,0
Schweiz	276	-69,3	584	-62,2	2,8	2,1
Türkei	25	-87,0	52	-87,5	0,2	2,1
Ukraine	7	-92,7	7	-96,6	-	1,0
sonstige europäische Länder	46	-80,7	116	-79,6	0,6	2,5
Afrika	8	-94,7	16	-96,7	0,1	2,0
Republik Südafrika	3	-95,2	5	-97,7	-	1,7
sonstige afrikanische Länder	5	-94,3	11	-96,0	0,1	2,2
Asien	78	-96,4	171	-96,8	0,8	2,2
Arabische Golfstaaten	8	-97,6	40	-96,3	0,2	5,0
Volksrepublik China und Hongkong	39	-94,4	67	-95,7	0,3	1,7
Indien	3	-98,4	11	-98,6	0,1	3,7
Israel	6	-89,8	6	-96,5	-	1,0
Japan	9	-96,8	19	-94,7	0,1	2,1
Südkorea	5	-98,0	15	-97,4	0,1	3,0
Taiwan	1	-98,7	1	-99,1	-	1,0
sonstige asiatische Länder	7	-97,5	12	-98,1	0,1	1,7
Amerika	244	-89,9	465	-91,1	2,2	1,9
Kanada	11	-95,4	19	-95,6	0,1	1,7
USA	203	-89,0	378	-90,3	1,8	1,9
sonstige nordamerikanische Länder	1	-90,0	1	-94,4	-	1,0
Mittelamerika und Karibik	13	-72,3	50	-55,0	0,2	3,8
Brasilien	9	-92,2	10	-95,8	-	1,1
sonstige südamerikanische Länder	7	-95,2	7	-98,7	-	1,0
Australien	9	-92,6	35	-86,3	0,2	3,9
Neuseeland und Ozeanien	-	-	-	-	-	-
Ohne Angabe	555	-53,0	869	-54,7	4,1	1,6

1) Veränderung gegenüber dem Vorjahreszeitraum in % – 2) Bei Übernachtungen von Gästen aus der Bundesrepublik Deutschland und dem Ausland: Anteil an allen Übernachtungen im Bundesgebiet; sonst: Anteil an allen Übernachtungen am Ausland zusammen. – 3) mittlere Aufenthaltsdauer in Tagen = Übernachtungen/ Ankünfte

Noch: 2.4 Leistung der Beherbergungsstätten nach Reisegebieten und Herkunftsländern

Juni 2020

Reisegebiet Herkunftsland (ständiger Wohnsitz)	Ankünfte		Übernachtungen			Mittlere Aufenthalts- dauer ³⁾
	aller Gäste	Verän- derung ¹⁾	aller Gäste	Verän- derung ¹⁾	Anteil ²⁾	
Niederrhein	88 393	-61,4	214 327	-53,1	100	2,4
Bundesrepublik Deutschland	77 834	-57,9	188 563	-49,3	88,0	2,4
Ausland	10 559	-76,2	25 764	-69,8	12,0	2,4
Europa	8 908	-74,5	22 296	-66,6	86,5	2,5
EU-Länder	8 193	-74,0	20 906	-65,5	81,1	2,6
Belgien	793	-70,4	1 509	-68,0	5,9	1,9
Bulgarien	51	-60,2	230	-30,7	0,9	4,5
Dänemark	130	-73,9	210	-71,5	0,8	1,6
Estland	41	-65,8	91	-43,1	0,4	2,2
Finnland	20	-90,9	38	-90,4	0,1	1,9
Frankreich	417	-79,2	634	-80,3	2,5	1,5
Griechenland	37	-73,8	55	-81,4	0,2	1,5
Republik Irland	30	-80,5	61	-77,2	0,2	2,0
Italien	170	-91,1	683	-84,4	2,7	4,0
Kroatien	52	-59,4	300	-28,2	1,2	5,8
Lettland	13	-83,8	27	-83,1	0,1	2,1
Litauen	23	-58,9	163	+12,4	0,6	7,1
Luxemburg	157	-45,9	236	-51,3	0,9	1,5
Malta	9	-40,0	9	-40,0	-	1,0
Niederlande	4 834	-67,3	9 065	-63,7	35,2	1,9
Österreich	291	-72,0	846	-58,2	3,3	2,9
Polen	328	-73,9	1 898	-65,5	7,4	5,8
Portugal	13	-94,3	17	-95,4	0,1	1,3
Rumänien	247	-41,6	2 849	+60,3	11,1	11,5
Schweden	18	-95,0	22	-96,1	0,1	1,2
Slowakische Republik	39	-79,5	73	-87,6	0,3	1,9
Slowenien	29	-82,0	214	-52,7	0,8	7,4
Spanien	66	-93,5	137	-92,4	0,5	2,1
Tschechische Republik	86	-87,3	622	-68,9	2,4	7,2
Ungarn	64	-63,0	498	+28,0	1,9	7,8
Vereinigtes Königreich	232	-91,5	414	-90,6	1,6	1,8
Zypern	3	-80,0	5	-82,1	-	1,7
Island	1	-90,9	1	-97,7	-	1,0
Norwegen	18	-92,9	27	-94,2	0,1	1,5
Russland	13	-97,8	18	-98,4	0,1	1,4
Schweiz	421	-67,9	804	-63,1	3,1	1,9
Türkei	36	-92,5	122	-86,9	0,5	3,4
Ukraine	29	-85,6	75	-78,6	0,3	2,6
sonstige europäische Länder	197	-65,2	343	-68,3	1,3	1,7
Afrika	11	-95,9	102	-87,8	0,4	9,3
Republik Südafrika	1	-99,1	16	-92,0	0,1	16,0
sonstige afrikanische Länder	10	-93,8	86	-86,5	0,3	8,6
Asien	63	-97,8	474	-93,2	1,8	7,5
Arabische Golfstaaten	13	-95,7	123	-85,5	0,5	9,5
Volksrepublik China und Hongkong	25	-98,3	43	-98,8	0,2	1,7
Indien	6	-97,8	68	-89,8	0,3	11,3
Israel	1	-98,5	2	-98,6	-	2,0
Japan	1	-99,6	1	-99,8	-	1,0
Südkorea	-	-	-	-	-	-
Taiwan	-	-	-	-	-	-
sonstige asiatische Länder	17	-94,7	237	-67,4	0,9	13,9
Amerika	67	-95,9	233	-93,3	0,9	3,5
Kanada	10	-93,1	30	-92,5	0,1	3,0
USA	49	-95,7	174	-92,7	0,7	3,6
sonstige nordamerikanische Länder	-	-	-	-	-	-
Mittelamerika und Karibik	3	-97,7	8	-96,2	-	2,7
Brasilien	2	-98,6	16	-95,1	0,1	8,0
sonstige südamerikanische Länder	3	-95,0	5	-96,1	-	1,7
Australien	3	-96,6	3	-98,3	-	1,0
Neuseeland und Ozeanien	1	-96,6	1	-98,3	-	1,0
Ohne Angabe	1 506	-66,8	2 655	-61,8	10,3	1,8

Anmerkungen Seite 31

Noch: 2.4 Leistung der Beherbergungsstätten nach Reisegebieten und Herkunftsländern

Juni 2020

Reisegebiet Herkunftsland (ständiger Wohnsitz)	Ankünfte		Übernachtungen			Mittlere Aufenthalts- dauer ³⁾
	aller Gäste	Verän- derung ¹⁾	aller Gäste	Verän- derung ¹⁾	Anteil ²⁾	
Münsterland	85 120	-51,8	212 049	-46,3	100	2,5
Bundesrepublik Deutschland	79 739	-49,8	195 967	-44,8	92,4	2,5
Ausland	5 381	-69,6	16 082	-59,5	7,6	3,0
Europa	4 726	-66,5	13 799	-58,0	85,8	2,9
EU-Länder	4 235	-65,7	12 807	-56,5	79,6	3,0
Belgien	273	-65,4	442	-70,8	2,7	1,6
Bulgarien	7	-69,6	97	-38,2	0,6	13,9
Dänemark	199	-71,3	346	-66,4	2,2	1,7
Estland	-	-	-	-	-	-
Finnland	30	-76,6	65	-67,5	0,4	2,2
Frankreich	157	-78,3	326	-72,3	2,0	2,1
Griechenland	19	-50,0	81	-35,2	0,5	4,3
Republik Irland	11	-80,7	15	-88,2	0,1	1,4
Italien	102	-75,1	287	-67,5	1,8	2,8
Kroatien	9	-83,3	244	-35,8	1,5	27,1
Lettland	11	-67,6	20	-60,0	0,1	1,8
Litauen	12	-70,7	58	-75,4	0,4	4,8
Luxemburg	72	-50,7	136	-47,1	0,8	1,9
Malta	1	-50,0	1	-50,0	-	1,0
Niederlande	2 148	-61,5	4 432	-63,8	27,6	2,1
Österreich	245	-59,6	791	-36,2	4,9	3,2
Polen	438	-34,1	2 371	-31,2	14,7	5,4
Portugal	14	-66,7	30	-43,4	0,2	2,1
Rumänien	118	-50,4	1 955	-27,8	12,2	16,6
Schweden	58	-90,6	76	-90,2	0,5	1,3
Slowakische Republik	17	-45,2	201	+33,1	1,2	11,8
Slowenien	22	-35,3	186	-18,1	1,2	8,5
Spanien	61	-77,2	106	-78,1	0,7	1,7
Tschechische Republik	36	-72,3	101	-58,8	0,6	2,8
Ungarn	37	-67,3	184	-7,5	1,1	5,0
Vereinigtes Königreich	136	-84,3	240	-83,7	1,5	1,8
Zypern	2	-	16	x	0,1	8,0
Island	4	-33,3	8	-42,9	-	2,0
Norwegen	38	-86,5	50	-90,5	0,3	1,3
Russland	6	-96,7	13	-96,3	0,1	2,2
Schweiz	296	-62,5	542	-63,6	3,4	1,8
Türkei	2	-97,7	5	-97,3	-	2,5
Ukraine	5	-95,1	6	-97,1	-	1,2
sonstige europäische Länder	140	-53,6	368	-44,7	2,3	2,6
Afrika	8	-91,1	42	-77,5	0,3	5,3
Republik Südafrika	-	-100,0	13	-78,0	0,1	-
sonstige afrikanische Länder	8	-89,7	29	-77,3	0,2	3,6
Asien	33	-93,9	210	-83,5	1,3	6,4
Arabische Golfstaaten	2	-96,4	5	-96,6	-	2,5
Volksrepublik China und Hongkong	15	-91,8	28	-92,3	0,2	1,9
Indien	2	-96,8	34	-86,1	0,2	17,0
Israel	-	-	-	-	-	-
Japan	1	-98,7	2	-98,9	-	2,0
Südkorea	1	-95,7	1	-98,3	-	1,0
Taiwan	-	-	-	-	-	-
sonstige asiatische Länder	12	-86,2	140	-28,6	0,9	11,7
Amerika	43	-94,2	129	-92,6	0,8	3,0
Kanada	2	-97,3	2	-98,6	-	1,0
USA	27	-95,2	49	-95,9	0,3	1,8
sonstige nordamerikanische Länder	1	-	4	+300,0	-	4,0
Mittelamerika und Karibik	3	-84,2	4	-89,2	-	1,3
Brasilien	1	-97,5	30	-77,4	0,2	30,0
sonstige südamerikanische Länder	9	-80,4	40	-82,1	0,2	4,4
Australien	3	-96,1	12	-93,1	0,1	4,0
Neuseeland und Ozeanien	-	-	-	-	-	-
Ohne Angabe	568	-73,8	1 890	-45,8	11,8	3,3

Anmerkungen Seite 31

Noch: 2.4 Leistung der Beherbergungsstätten nach Reisegebieten und Herkunftsländern

Juni 2020

Reisegebiet Herkunftsland (ständiger Wohnsitz)	Ankünfte		Übernachtungen			Mittlere Aufenthalts- dauer ³⁾
	aller Gäste	Verän- derung ¹⁾	aller Gäste	Verän- derung ¹⁾	Anteil ²⁾	
Teutoburger Wald	97 611	-54,0	381 849	-42,5	100	3,9
Bundesrepublik Deutschland	90 940	-51,4	362 205	-39,9	94,9	4,0
Ausland	6 671	-73,5	19 644	-68,0	5,1	2,9
Europa	5 077	-72,9	16 324	-65,9	83,1	3,2
EU-Länder	4 409	-72,8	14 723	-65,0	74,9	3,3
Belgien	354	-63,5	699	-69,0	3,6	2,0
Bulgarien	10	-80,0	15	-82,8	0,1	1,5
Dänemark	221	-76,4	370	-81,3	1,9	1,7
Estland	4	-90,9	5	-90,9	-	1,3
Finnland	30	-83,6	91	-71,9	0,5	3,0
Frankreich	225	-77,9	461	-76,3	2,3	2,0
Griechenland	13	-79,4	47	-77,5	0,2	3,6
Republik Irland	11	-91,0	11	-97,4	0,1	1,0
Italien	100	-83,6	235	-81,3	1,2	2,4
Kroatien	15	+36,4	41	-62,7	0,2	2,7
Lettland	13	-71,1	27	-60,3	0,1	2,1
Litauen	23	-47,7	31	-63,1	0,2	1,3
Luxemburg	73	-52,3	206	-45,2	1,0	2,8
Malta	-	-	-	-	-	-
Niederlande	1 953	-67,8	6 589	-64,3	33,5	3,4
Österreich	314	-64,5	842	-51,1	4,3	2,7
Polen	481	-60,0	2 975	-13,8	15,1	6,2
Portugal	16	-78,9	67	-64,7	0,3	4,2
Rumänien	59	-71,2	147	-78,1	0,7	2,5
Schweden	38	-91,3	74	-90,1	0,4	1,9
Slowakische Republik	42	-56,3	101	-71,6	0,5	2,4
Slowenien	25	-32,4	103	-19,5	0,5	4,1
Spanien	58	-89,4	247	-77,0	1,3	4,3
Tschechische Republik	122	-70,1	801	-46,8	4,1	6,6
Ungarn	27	-89,3	160	-85,7	0,8	5,9
Vereinigtes Königreich	182	-89,5	378	-89,0	1,9	2,1
Zypern	-	-	-	-	-	-
Island	-	-	-	-	-	-
Norwegen	15	-87,1	31	-84,8	0,2	2,1
Russland	33	-87,9	160	-76,4	0,8	4,8
Schweiz	322	-73,4	655	-71,2	3,3	2,0
Türkei	37	-81,3	138	-71,7	0,7	3,7
Ukraine	24	-65,2	66	-35,9	0,3	2,8
sonstige europäische Länder	237	-61,2	551	-72,4	2,8	2,3
Afrika	12	-90,8	224	-59,6	1,1	18,7
Republik Südafrika	-	-	-	-	-	-
sonstige afrikanische Länder	12	-85,0	224	-45,0	1,1	18,7
Asien	55	-95,1	594	-82,2	3,0	10,8
Arabische Golfstaaten	9	-84,7	215	-37,7	1,1	23,9
Volksrepublik China und Hongkong	10	-97,1	17	-98,0	0,1	1,7
Indien	4	-92,7	80	-71,7	0,4	20,0
Israel	-	-	-	-	-	-
Japan	3	-98,9	5	-99,2	-	1,7
Südkorea	1	-98,0	30	-86,6	0,2	30,0
Taiwan	1	-98,3	30	-72,7	0,2	30,0
sonstige asiatische Länder	27	-88,9	217	-71,5	1,1	8,0
Amerika	51	-95,4	138	-95,0	0,7	2,7
Kanada	3	-96,4	9	-95,2	-	3,0
USA	30	-96,4	64	-96,8	0,3	2,1
sonstige nordamerikanische Länder	-	-	-	-	-	-
Mittelamerika und Karibik	1	-96,8	2	-98,8	-	2,0
Brasilien	5	-94,4	44	-82,4	0,2	8,8
sonstige südamerikanische Länder	12	-81,5	19	-85,2	0,1	1,6
Australien	4	-96,4	12	-94,8	0,1	3,0
Neuseeland und Ozeanien	-	-	-	-	-	-
Ohne Angabe	1 472	-63,1	2 352	-64,1	12,0	1,6

Noch: 2.4 Leistung der Beherbergungsstätten nach Reisegebieten und Herkunftsländern

Juni 2020

Reisegebiet Herkunftsland (ständiger Wohnsitz)	Ankünfte		Übernachtungen			Mittlere Aufenthalts- dauer ³⁾
	aller Gäste	Verän- derung ¹⁾	aller Gäste	Verän- derung ¹⁾	Anteil ²⁾	
Sauerland	114 025	-44,8	380 674	-38,5	100	3,3
Bundesrepublik Deutschland	104 061	-41,5	349 116	-34,0	91,7	3,4
Ausland	9 964	-65,4	31 558	-64,8	8,3	3,2
Europa	9 536	-64,1	30 623	-63,8	97,0	3,2
EU-Länder	9 123	-64,3	29 386	-64,1	93,1	3,2
Belgien	831	-65,7	2 463	-67,4	7,8	3,0
Bulgarien	32	-15,8	239	-46,3	0,8	7,5
Dänemark	110	-72,0	282	-71,4	0,9	2,6
Estland	1	-88,9	3	-92,3	-	3,0
Finnland	3	-95,4	3	-97,2	-	1,0
Frankreich	118	-74,9	380	-65,6	1,2	3,2
Griechenland	1	-97,8	1	-98,8	-	1,0
Republik Irland	-	-	-	-	-	-
Italien	149	-52,2	296	-60,7	0,9	2,0
Kroatien	6	-77,8	6	-89,8	-	1,0
Lettland	5	-58,3	6	-60,0	-	1,2
Litauen	20	-13,0	30	-16,7	0,1	1,5
Luxemburg	49	+19,5	112	+69,7	0,4	2,3
Malta	-	-	-	-	-	-
Niederlande	6 677	-64,8	19 888	-68,2	63,0	3,0
Österreich	249	-56,5	790	-37,5	2,5	3,2
Polen	321	-42,7	1 389	-36,7	4,4	4,3
Portugal	46	-61,0	145	-59,5	0,5	3,2
Rumänien	40	-62,6	660	+33,1	2,1	16,5
Schweden	9	-94,2	11	-96,1	-	1,2
Slowakische Republik	81	+65,3	316	-49,0	1,0	3,9
Slowenien	15	-65,9	74	-36,2	0,2	4,9
Spanien	34	-82,4	81	-82,2	0,3	2,4
Tschechische Republik	126	-50,8	641	+28,2	2,0	5,1
Ungarn	122	+69,4	1 433	x	4,5	11,7
Vereinigtes Königreich	78	-85,9	137	-88,6	0,4	1,8
Zypern	-	-	-	-	-	-
Island	2	-84,6	2	-90,9	-	1,0
Norwegen	15	-84,2	52	-72,6	0,2	3,5
Russland	3	-97,2	5	-97,7	-	1,7
Schweiz	269	-43,6	630	-35,3	2,0	2,3
Türkei	39	-63,9	280	-11,4	0,9	7,2
Ukraine	2	-94,4	2	-99,4	-	1,0
sonstige europäische Länder	83	-62,4	266	-63,3	0,8	3,2
Afrika	-	-	-	-	-	-
Republik Südafrika	-	-	-	-	-	-
sonstige afrikanische Länder	-	-	-	-	-	-
Asien	22	-94,3	167	-89,4	0,5	7,6
Arabische Golfstaaten	-	-	-	-	-	-
Volksrepublik China und Hongkong	10	-93,5	25	-93,6	0,1	2,5
Indien	1	-97,6	1	-99,3	-	1,0
Israel	-	-	-	-	-	-
Japan	4	-93,8	13	-88,8	-	3,3
Südkorea	5	-76,2	35	-73,9	0,1	7,0
Taiwan	-	-	-	-	-	-
sonstige asiatische Länder	2	-96,1	93	-85,3	0,3	46,5
Amerika	17	-95,8	31	-97,1	0,1	1,8
Kanada	1	-97,9	1	-99,4	-	1,0
USA	15	-95,0	29	-96,0	0,1	1,9
sonstige nordamerikanische Länder	-	-	-	-	-	-
Mittelamerika und Karibik	-	-	-	-	-	-
Brasilien	-	-	-	-	-	-
sonstige südamerikanische Länder	1	-92,3	1	-96,3	-	1,0
Australien	-	-	-	-	-	-
Neuseeland und Ozeanien	2	-71,4	8	-11,1	-	4,0
Ohne Angabe	387	-69,9	729	-65,9	2,3	1,9

Anmerkungen Seite 31

Noch: 2.4 Leistung der Beherbergungsstätten nach Reisegebieten und Herkunftsländern

Juni 2020

Reisegebiet Herkunftsland (ständiger Wohnsitz)	Ankünfte		Übernachtungen			Mittlere Aufenthalts- dauer ³⁾
	aller Gäste	Verän- derung ¹⁾	aller Gäste	Verän- derung ¹⁾	Anteil ²⁾	
Siegerland-Wittgenstein	9 918	-58,7	38 971	-48,1	100	3,9
Bundesrepublik Deutschland	8 403	-55,6	35 113	-44,8	90,1	4,2
Ausland	1 515	-70,3	3 858	-66,3	9,9	2,5
Europa	1 269	-67,4	3 345	-61,5	86,7	2,6
EU-Länder	1 181	-66,7	3 217	-60,2	83,4	2,7
Belgien	78	-58,3	137	-66,2	3,6	1,8
Bulgarien	-	-	-	-	-	-
Dänemark	20	-64,3	26	-69,4	0,7	1,3
Estland	1	-80,0	1	-83,3	-	1,0
Finnland	-	-	-	-	-	-
Frankreich	57	-46,2	104	-53,4	2,7	1,8
Griechenland	-	-	-	-	-	-
Republik Irland	-	-	-	-	-	-
Italien	44	-76,3	176	-32,6	4,6	4,0
Kroatien	2	-77,8	2	-89,5	0,1	1,0
Lettland	14	x	194	x	5,0	13,9
Litauen	-	-	-	-	-	-
Luxemburg	1	-92,9	1	-96,2	-	1,0
Malta	-	-	-	-	-	-
Niederlande	782	-61,6	2 184	-60,0	56,6	2,8
Österreich	67	-58,4	127	-50,8	3,3	1,9
Polen	42	-77,8	110	-66,2	2,9	2,6
Portugal	-	-	-	-	-	-
Rumänien	7	-75,0	12	-64,7	0,3	1,7
Schweden	3	-95,0	3	-96,7	0,1	1,0
Slowakische Republik	4	-73,3	4	-82,6	0,1	1,0
Slowenien	7	-58,8	50	+42,9	1,3	7,1
Spanien	11	-81,7	27	-69,3	0,7	2,5
Tschechische Republik	17	-81,9	32	-80,2	0,8	1,9
Ungarn	4	-92,2	5	-97,2	0,1	1,3
Vereinigtes Königreich	20	-89,0	22	-92,4	0,6	1,1
Zypern	-	-	-	-	-	-
Island	-	-	-	-	-	-
Norwegen	-	-	-	-	-	-
Russland	-	-	-	-	-	-
Schweiz	77	-65,3	112	-70,4	2,9	1,5
Türkei	4	-78,9	8	-84,0	0,2	2,0
Ukraine	2	-92,9	3	-91,2	0,1	1,5
sonstige europäische Länder	5	-66,7	5	-70,6	0,1	1,0
Afrika	1	-97,8	72	-36,3	1,9	72,0
Republik Südafrika	-	-	-	-	-	-
sonstige afrikanische Länder	1	-96,8	72	-2,7	1,9	72,0
Asien	6	-98,0	29	-95,8	0,8	4,8
Arabische Golfstaaten	-	-	-	-	-	-
Volksrepublik China und Hongkong	-	-	-	-	-	-
Indien	4	-91,1	24	-87,4	0,6	6,0
Israel	-	-	-	-	-	-
Japan	-	-	-	-	-	-
Südkorea	1	-98,2	4	-96,9	0,1	4,0
Taiwan	-	-	-	-	-	-
sonstige asiatische Länder	1	-95,7	1	-97,9	-	1,0
Amerika	2	-99,1	17	-97,2	0,4	8,5
Kanada	-	-	-	-	-	-
USA	2	-98,7	16	-96,6	0,4	8,0
sonstige nordamerikanische Länder	-	-100,0	1	-83,3	-	-
Mittelamerika und Karibik	-	-	-	-	-	-
Brasilien	-	-	-	-	-	-
sonstige südamerikanische Länder	-	-	-	-	-	-
Australien	-	-	-	-	-	-
Neuseeland und Ozeanien	-	-	-	-	-	-
Ohne Angabe	237	-60,4	395	-70,2	10,2	1,7

Anmerkungen Seite 31

Noch: 2.4 Leistung der Beherbergungsstätten nach Reisegebieten und Herkunftsländern

Juni 2020

Reisegebiet Herkunftsland (ständiger Wohnsitz)	Ankünfte		Übernachtungen			Mittlere Aufenthalts- dauer ³⁾
	aller Gäste	Verän- derung ¹⁾	aller Gäste	Verän- derung ¹⁾	Anteil ²⁾	
Bergisches Land	22 733	-63,7	75 834	-49,9	100	3,3
Bundesrepublik Deutschland	21 038	-61,4	71 373	-46,8	94,1	3,4
Ausland	1 695	-79,2	4 461	-73,9	5,9	2,6
Europa	1 401	-76,2	3 865	-68,0	86,6	2,8
EU-Länder	1 298	-75,4	3 511	-67,8	78,7	2,7
Belgien	93	-79,7	140	-84,0	3,1	1,5
Bulgarien	-	-	-	-	-	-
Dänemark	30	-85,3	35	-90,3	0,8	1,2
Estland	4	-81,0	4	-81,0	0,1	1,0
Finnland	-	-100,0	1	-98,2	-	-
Frankreich	64	-82,3	108	-82,1	2,4	1,7
Griechenland	4	-86,7	6	-91,5	0,1	1,5
Republik Irland	65	+282,4	152	x	3,4	2,3
Italien	49	-86,5	79	-89,7	1,8	1,6
Kroatien	6	-76,9	6	-88,0	0,1	1,0
Lettland	-	-	-	-	-	-
Litauen	-	-	-	-	-	-
Luxemburg	25	-86,8	296	-50,7	6,6	11,8
Malta	2	-50,0	3	-57,1	0,1	1,5
Niederlande	520	-67,4	910	-71,2	20,4	1,8
Österreich	174	-42,6	473	-22,3	10,6	2,7
Polen	118	-48,2	396	-25,8	8,9	3,4
Portugal	4	-90,2	10	-89,7	0,2	2,5
Rumänien	22	-69,9	338	+79,8	7,6	15,4
Schweden	2	-98,0	3	-98,3	0,1	1,5
Slowakische Republik	16	-57,9	95	-35,4	2,1	5,9
Slowenien	14	-69,6	174	-21,6	3,9	12,4
Spanien	26	-86,5	196	-59,5	4,4	7,5
Tschechische Republik	17	-84,3	25	-86,4	0,6	1,5
Ungarn	16	-82,2	21	-94,4	0,5	1,3
Vereinigtes Königreich	27	-95,6	40	-96,2	0,9	1,5
Zypern	-	-	-	-	-	-
Island	-	-	-	-	-	-
Norwegen	5	-86,1	15	-78,3	0,3	3,0
Russland	2	-98,2	2	-99,2	-	1,0
Schweiz	80	-77,4	180	-71,3	4,0	2,3
Türkei	6	-89,3	36	-73,3	0,8	6,0
Ukraine	3	-91,9	4	-94,3	0,1	1,3
sonstige europäische Länder	7	-68,2	117	+200,0	2,6	16,7
Afrika	-	-	-	-	-	-
Republik Südafrika	-	-	-	-	-	-
sonstige afrikanische Länder	-	-	-	-	-	-
Asien	37	-96,4	91	-96,2	2,0	2,5
Arabische Golfstaaten	-	-	-	-	-	-
Volksrepublik China und Hongkong	13	-96,1	24	-96,8	0,5	1,8
Indien	6	-98,7	32	-96,9	0,7	5,3
Israel	-	-	-	-	-	-
Japan	7	-85,7	16	-88,4	0,4	2,3
Südkorea	-	-	-	-	-	-
Taiwan	-	-	-	-	-	-
sonstige asiatische Länder	11	-88,8	19	-92,4	0,4	1,7
Amerika	30	-93,0	90	-91,4	2,0	3,0
Kanada	2	-90,9	31	-60,3	0,7	15,5
USA	22	-91,7	50	-92,7	1,1	2,3
sonstige nordamerikanische Länder	-	-	-	-	-	-
Mittelamerika und Karibik	1	-98,0	2	-98,2	-	2,0
Brasilien	5	-92,8	6	-94,3	0,1	1,2
sonstige südamerikanische Länder	-	-100,0	1	-98,3	-	-
Australien	-	-	-	-	-	-
Neuseeland und Ozeanien	-	-	-	-	-	-
Ohne Angabe	227	-67,8	415	-69,4	9,3	1,8

Anmerkungen Seite 31

Noch: 2.4 Leistung der Beherbergungsstätten nach Reisegebieten und Herkunftsländern

Juni 2020

Reisegebiet Herkunftsland (ständiger Wohnsitz)	Ankünfte		Übernachtungen			Mittlere Aufenthalts- dauer ³⁾
	aller Gäste	Verän- derung ¹⁾	aller Gäste	Verän- derung ¹⁾	Anteil ²⁾	
Bonn und Rhein-Sieg-Kreis	45 863	-66,9	99 538	-64,5	100	2,2
Bundesrepublik Deutschland	41 821	-62,9	89 702	-59,3	90,1	2,1
Ausland	4 042	-84,4	9 836	-83,5	9,9	2,4
Europa	3 168	-81,2	7 429	-79,1	75,5	2,3
EU-Länder	2 656	-81,6	6 181	-79,5	62,8	2,3
Belgien	390	-75,2	738	-77,4	7,5	1,9
Bulgarien	9	-69,0	77	+35,1	0,8	8,6
Dänemark	74	-67,4	128	-76,0	1,3	1,7
Estland	7	-80,0	14	-76,3	0,1	2,0
Finnland	20	-87,3	37	-91,6	0,4	1,9
Frankreich	200	-79,6	422	-79,6	4,3	2,1
Griechenland	11	-85,7	18	-90,3	0,2	1,6
Republik Irland	13	-92,1	18	-95,6	0,2	1,4
Italien	119	-83,6	376	-74,4	3,8	3,2
Kroatien	27	-84,8	78	-76,6	0,8	2,9
Lettland	4	-66,7	36	+12,5	0,4	9,0
Litauen	14	-63,2	56	-43,4	0,6	4,0
Luxemburg	131	-53,9	241	-50,4	2,5	1,8
Malta	4	-66,7	4	-84,0	-	1,0
Niederlande	858	-77,9	1 449	-79,9	14,7	1,7
Österreich	231	-75,3	567	-70,5	5,8	2,5
Polen	155	-66,2	483	-75,1	4,9	3,1
Portugal	9	-91,5	69	-70,0	0,7	7,7
Rumänien	47	-56,5	154	-46,0	1,6	3,3
Schweden	32	-89,9	65	-88,6	0,7	2,0
Slowakische Republik	9	-93,1	221	-50,8	2,2	24,6
Slowenien	19	-47,2	39	-65,8	0,4	2,1
Spanien	44	-92,2	74	-93,7	0,8	1,7
Tschechische Republik	46	-86,3	81	-86,9	0,8	1,8
Ungarn	51	-79,6	414	-32,8	4,2	8,1
Vereinigtes Königreich	132	-95,3	322	-94,2	3,3	2,4
Zypern	-	-	-	-	-	-
Island	1	-90,0	1	-96,8	-	1,0
Norwegen	7	-95,9	8	-98,3	0,1	1,1
Russland	31	-91,3	77	-91,2	0,8	2,5
Schweiz	416	-68,3	848	-70,5	8,6	2,0
Türkei	15	-93,5	35	-92,0	0,4	2,3
Ukraine	4	-94,5	20	-91,5	0,2	5,0
sonstige europäische Länder	38	-83,3	259	-43,7	2,6	6,8
Afrika	39	-94,5	188	-92,8	1,9	4,8
Republik Südafrika	11	-95,0	32	-94,7	0,3	2,9
sonstige afrikanische Länder	28	-94,3	156	-92,2	1,6	5,6
Asien	90	-96,8	807	-90,3	8,2	9,0
Arabische Golfstaaten	12	-98,1	131	-92,1	1,3	10,9
Volksrepublik China und Hongkong	29	-94,9	385	-78,2	3,9	13,3
Indien	12	-95,7	140	-79,2	1,4	11,7
Israel	4	-95,0	11	-93,0	0,1	2,8
Japan	8	-97,0	86	-90,4	0,9	10,8
Südkorea	-	-	-	-	-	-
Taiwan	5	-95,7	8	-96,3	0,1	1,6
sonstige asiatische Länder	20	-97,2	46	-98,3	0,5	2,3
Amerika	174	-95,6	438	-95,4	4,5	2,5
Kanada	14	-97,2	65	-92,5	0,7	4,6
USA	146	-94,6	322	-95,0	3,3	2,2
sonstige nordamerikanische Länder	-	-	-	-	-	-
Mittelamerika und Karibik	4	-98,3	18	-97,4	0,2	4,5
Brasilien	6	-96,3	11	-97,5	0,1	1,8
sonstige südamerikanische Länder	4	-98,9	22	-98,0	0,2	5,5
Australien	6	-96,5	17	-97,0	0,2	2,8
Neuseeland und Ozeanien	1	-98,6	3	-99,1	-	3,0
Ohne Angabe	564	-58,2	954	-63,7	9,7	1,7

Anmerkungen Seite 31

Noch: 2.4 Leistung der Beherbergungsstätten nach Reisegebieten und Herkunftsländern

Juni 2020

Reisegebiet Herkunftsland (ständiger Wohnsitz)	Ankünfte		Übernachtungen			Mittlere Aufenthalts- dauer ³⁾
	aller Gäste	Verän- derung ¹⁾	aller Gäste	Verän- derung ¹⁾	Anteil ²⁾	
Köln und Rhein-Erft-Kreis	96 006	-75,1	215 212	-68,9	100	2,2
Bundesrepublik Deutschland	81 668	-69,9	183 141	-62,0	85,1	2,2
Ausland	14 338	-87,4	32 071	-84,7	14,9	2,2
Europa	10 893	-84,0	22 449	-82,4	70,0	2,1
EU-Länder	8 911	-84,4	17 765	-82,9	55,4	2,0
Belgien	1 194	-80,3	1 743	-80,5	5,4	1,5
Bulgarien	44	-80,9	287	-53,8	0,9	6,5
Dänemark	222	-83,2	403	-87,0	1,3	1,8
Estland	16	-90,5	28	-88,7	0,1	1,8
Finnland	38	-93,7	132	-88,4	0,4	3,5
Frankreich	975	-81,6	1 543	-82,3	4,8	1,6
Griechenland	54	-86,7	123	-85,6	0,4	2,3
Republik Irland	84	-92,1	129	-93,8	0,4	1,5
Italien	315	-89,9	607	-88,9	1,9	1,9
Kroatien	70	-80,0	230	-76,1	0,7	3,3
Lettland	36	-77,8	58	-76,8	0,2	1,6
Litauen	45	-78,6	143	-59,3	0,4	3,2
Luxemburg	891	-62,8	1 294	-61,7	4,0	1,5
Malta	12	-88,0	19	-88,3	0,1	1,6
Niederlande	1 985	-81,6	3 469	-80,3	10,8	1,7
Österreich	616	-80,2	1 254	-79,3	3,9	2,0
Polen	512	-76,2	2 835	-57,3	8,8	5,5
Portugal	57	-89,9	94	-91,4	0,3	1,6
Rumänien	206	-71,7	562	-67,8	1,8	2,7
Schweden	81	-94,0	140	-95,4	0,4	1,7
Slowakische Republik	44	-82,7	99	-78,7	0,3	2,3
Slowenien	47	-72,5	170	-52,6	0,5	3,6
Spanien	301	-92,2	546	-92,5	1,7	1,8
Tschechische Republik	100	-85,1	180	-85,7	0,6	1,8
Ungarn	69	-95,5	231	-93,9	0,7	3,3
Vereinigtes Königreich	891	-91,5	1 435	-92,2	4,5	1,6
Zypern	6	-87,5	11	-89,2	-	1,8
Island	7	-95,3	17	-95,3	0,1	2,4
Norwegen	48	-93,8	126	-94,1	0,4	2,6
Russland	107	-93,6	342	-90,3	1,1	3,2
Schweiz	1 202	-74,7	2 219	-75,6	6,9	1,8
Türkei	130	-91,7	216	-92,4	0,7	1,7
Ukraine	40	-94,3	74	-95,0	0,2	1,9
sonstige europäische Länder	448	-69,4	1 690	-54,5	5,3	3,8
Afrika	44	-96,0	1 354	-56,4	4,2	30,8
Republik Südafrika	9	-96,1	25	-94,4	0,1	2,8
sonstige afrikanische Länder	35	-95,9	1 329	-50,0	4,1	38,0
Asien	385	-97,1	2 383	-90,5	7,4	6,2
Arabische Golfstaaten	46	-96,1	739	-76,5	2,3	16,1
Volksrepublik China und Hongkong	91	-97,8	238	-96,6	0,7	2,6
Indien	34	-97,6	138	-94,5	0,4	4,1
Israel	19	-97,4	29	-98,0	0,1	1,5
Japan	61	-96,6	99	-97,1	0,3	1,6
Südkorea	16	-97,7	92	-92,1	0,3	5,8
Taiwan	20	-96,8	39	-96,6	0,1	2,0
sonstige asiatische Länder	98	-96,0	1 009	-80,6	3,1	10,3
Amerika	1 949	-88,3	3 974	-87,0	12,4	2,0
Kanada	47	-96,1	75	-96,8	0,2	1,6
USA	1 803	-85,8	3 435	-84,9	10,7	1,9
sonstige nordamerikanische Länder	2	-98,8	2	-99,3	-	1,0
Mittelamerika und Karibik	23	-96,3	98	-92,1	0,3	4,3
Brasilien	24	-97,6	138	-93,5	0,4	5,8
sonstige südamerikanische Länder	50	-94,3	226	-86,7	0,7	4,5
Australien	32	-97,0	55	-97,5	0,2	1,7
Neuseeland und Ozeanien	8	-97,9	14	-97,8	-	1,8
Ohne Angabe	1 027	-92,1	1 842	-91,4	5,7	1,8

Anmerkungen Seite 31

Noch: 2.4 Leistung der Beherbergungsstätten nach Reisegebieten und Herkunftsländern

Juni 2020

Reisegebiet Herkunftsland (ständiger Wohnsitz)	Ankünfte		Übernachtungen			Mittlere Aufenthalts- dauer ³⁾
	aller Gäste	Verän- derung ¹⁾	aller Gäste	Verän- derung ¹⁾	Anteil ²⁾	
Düsseldorf und Kreis Mettmann	68 921	-77,4	116 933	-77,5	100	1,7
Bundesrepublik Deutschland	57 464	-71,6	96 508	-70,9	82,5	1,7
Ausland	11 457	-88,8	20 425	-89,2	17,5	1,8
Europa	8 990	-86,2	16 147	-85,9	79,1	1,8
EU-Länder	7 389	-85,9	13 290	-85,4	65,1	1,8
Belgien	664	-79,2	960	-81,0	4,7	1,4
Bulgarien	33	-88,5	71	-87,0	0,3	2,2
Dänemark	156	-83,1	260	-83,3	1,3	1,7
Estland	15	-88,3	30	-88,2	0,1	2,0
Finnland	47	-94,3	75	-95,3	0,4	1,6
Frankreich	662	-84,2	1 061	-84,2	5,2	1,6
Griechenland	83	-88,7	147	-88,6	0,7	1,8
Republik Irland	40	-91,0	64	-91,0	0,3	1,6
Italien	479	-90,1	884	-91,0	4,3	1,8
Kroatien	18	-90,2	316	-10,2	1,5	17,6
Lettland	23	-85,5	34	-87,9	0,2	1,5
Litauen	41	-73,7	83	-70,0	0,4	2,0
Luxemburg	268	-70,7	371	-75,2	1,8	1,4
Malta	8	-81,8	12	-85,7	0,1	1,5
Niederlande	2 005	-80,4	3 361	-79,6	16,5	1,7
Österreich	709	-82,0	1 259	-83,0	6,2	1,8
Polen	325	-85,7	1 261	-73,7	6,2	3,9
Portugal	45	-92,0	87	-91,9	0,4	1,9
Rumänien	173	-74,2	334	-73,2	1,6	1,9
Schweden	76	-94,7	131	-94,4	0,6	1,7
Slowakische Republik	21	-92,3	44	-91,6	0,2	2,1
Slowenien	28	-92,5	60	-91,3	0,3	2,1
Spanien	542	-88,3	885	-89,2	4,3	1,6
Tschechische Republik	95	-89,7	129	-91,9	0,6	1,4
Ungarn	38	-91,2	59	-91,7	0,3	1,6
Vereinigtes Königreich	794	-91,6	1 311	-91,6	6,4	1,7
Zypern	1	-98,4	1	-99,0	-	1,0
Island	5	-95,8	7	-96,9	-	1,4
Norwegen	19	-97,1	33	-97,0	0,2	1,7
Russland	106	-96,9	222	-96,7	1,1	2,1
Schweiz	1 200	-68,9	1 981	-69,1	9,7	1,7
Türkei	123	-94,8	237	-94,6	1,2	1,9
Ukraine	54	-93,1	167	-91,1	0,8	3,1
sonstige europäische Länder	94	-94,0	210	-92,4	1,0	2,2
Afrika	47	-96,1	91	-96,7	0,4	1,9
Republik Südafrika	7	-97,6	13	-97,9	0,1	1,9
sonstige afrikanische Länder	40	-95,7	78	-96,3	0,4	2,0
Asien	909	-95,0	1 509	-95,8	7,4	1,7
Arabische Golfstaaten	123	-96,5	279	-95,8	1,4	2,3
Volksrepublik China und Hongkong	515	-89,9	601	-93,9	2,9	1,2
Indien	20	-98,9	73	-98,2	0,4	3,7
Israel	38	-91,6	62	-93,4	0,3	1,6
Japan	70	-98,3	230	-97,3	1,1	3,3
Südkorea	11	-97,3	26	-97,2	0,1	2,4
Taiwan	29	-92,2	58	-93,1	0,3	2,0
sonstige asiatische Länder	103	-95,7	180	-96,0	0,9	1,7
Amerika	427	-95,1	911	-94,8	4,5	2,1
Kanada	19	-96,6	35	-97,0	0,2	1,8
USA	359	-94,5	765	-93,9	3,7	2,1
sonstige nordamerikanische Länder	1	-96,4	2	-96,2	-	2,0
Mittelamerika und Karibik	19	-95,3	39	-95,3	0,2	2,1
Brasilien	12	-98,2	17	-99,1	0,1	1,4
sonstige südamerikanische Länder	17	-96,7	53	-95,5	0,3	3,1
Australien	13	-98,2	29	-98,1	0,1	2,2
Neuseeland und Ozeanien	2	-98,4	3	-98,8	-	1,5
Ohne Angabe	1 069	-87,5	1 735	-89,2	8,5	1,6

Anmerkungen Seite 31

Noch: 2.4 Leistung der Beherbergungsstätten nach Reisegebieten und Herkunftsländern

Juni 2020

Reisegebiet Herkunftsland (ständiger Wohnsitz)	Ankünfte		Übernachtungen			Mittlere Aufenthalts- dauer ³⁾
	aller Gäste	Verän- derung ¹⁾	aller Gäste	Verän- derung ¹⁾	Anteil ²⁾	
Ruhrgebiet	111 412	-65,0	254 054	-60,3	100	2,3
Bundesrepublik Deutschland	100 487	-62,1	232 589	-56,1	91,6	2,3
Ausland	10 925	-79,5	21 465	-80,6	8,4	2,0
Europa	9 333	-78,2	18 590	-78,4	86,6	2,0
EU-Länder	8 124	-77,6	16 227	-77,5	75,6	2,0
Belgien	921	-64,8	1 540	-62,7	7,2	1,7
Bulgarien	174	-61,2	392	-47,5	1,8	2,3
Dänemark	153	-82,4	287	-79,3	1,3	1,9
Estland	16	-91,2	78	-82,7	0,4	4,9
Finnland	34	-93,9	88	-92,8	0,4	2,6
Frankreich	607	-73,4	937	-75,2	4,4	1,5
Griechenland	30	-89,1	113	-83,6	0,5	3,8
Republik Irland	17	-91,9	26	-93,8	0,1	1,5
Italien	297	-91,9	625	-93,1	2,9	2,1
Kroatien	59	-74,5	94	-87,9	0,4	1,6
Lettland	48	-76,7	68	-85,4	0,3	1,4
Litauen	147	-21,8	280	-22,9	1,3	1,9
Luxemburg	148	-52,7	226	-55,8	1,1	1,5
Malta	-	-	-	-	-	-
Niederlande	2 178	-75,1	3 726	-74,6	17,4	1,7
Österreich	669	-73,7	1 566	-74,1	7,3	2,3
Polen	1 006	-62,6	2 328	-62,1	10,8	2,3
Portugal	44	-93,0	100	-94,9	0,5	2,3
Rumänien	382	-63,2	920	-56,4	4,3	2,4
Schweden	72	-94,7	250	-90,4	1,2	3,5
Slowakische Republik	55	-80,3	199	-76,8	0,9	3,6
Slowenien	162	-54,7	825	-20,5	3,8	5,1
Spanien	206	-83,7	371	-85,9	1,7	1,8
Tschechische Republik	129	-85,1	265	-82,5	1,2	2,1
Ungarn	91	-85,0	111	-91,5	0,5	1,2
Vereinigtes Königreich	467	-87,7	770	-89,1	3,6	1,6
Zypern	12	-63,6	42	-71,6	0,2	3,5
Island	2	-93,5	7	-92,4	-	3,5
Norwegen	48	-93,4	80	-95,2	0,4	1,7
Russland	63	-92,4	183	-90,8	0,9	2,9
Schweiz	691	-69,0	1 305	-68,8	6,1	1,9
Türkei	139	-83,2	230	-89,3	1,1	1,7
Ukraine	55	-92,3	98	-90,9	0,5	1,8
sonstige europäische Länder	211	-81,4	460	-83,8	2,1	2,2
Afrika	171	-72,7	223	-85,4	1,0	1,3
Republik Südafrika	2	-98,5	2	-99,5	-	1,0
sonstige afrikanische Länder	169	-65,7	221	-79,7	1,0	1,3
Asien	202	-94,2	529	-94,1	2,5	2,6
Arabische Golfstaaten	24	-90,9	86	-87,1	0,4	3,6
Volksrepublik China und Hongkong	44	-96,2	105	-96,3	0,5	2,4
Indien	11	-98,0	13	-99,4	0,1	1,2
Israel	2	-98,8	8	-98,0	-	4,0
Japan	3	-99,1	9	-98,7	-	3,0
Südkorea	4	-96,7	5	-97,8	-	1,3
Taiwan	28	-80,6	84	-75,6	0,4	3,0
sonstige asiatische Länder	86	-88,0	219	-85,7	1,0	2,5
Amerika	174	-94,5	336	-95,6	1,6	1,9
Kanada	19	-92,2	75	-93,1	0,3	3,9
USA	124	-94,6	204	-96,0	1,0	1,6
sonstige nordamerikanische Länder	3	-96,2	3	-98,2	-	1,0
Mittelamerika und Karibik	3	-97,6	20	-92,9	0,1	6,7
Brasilien	5	-97,9	9	-98,5	-	1,8
sonstige südamerikanische Länder	20	-88,6	25	-93,8	0,1	1,3
Australien	22	-90,6	33	-94,9	0,2	1,5
Neuseeland und Ozeanien	6	-89,8	13	-92,4	0,1	2,2
Ohne Angabe	1 017	-65,3	1 741	-67,2	8,1	1,7

Anmerkungen Seite 31

Noch: 2.4 Leistung der Beherbergungsstätten nach Reisegebieten und Herkunftsländern

Juni 2020

Reisegebiet Herkunftsland (ständiger Wohnsitz)	Ankünfte		Übernachtungen			Mittlere Aufenthalts- dauer ³⁾
	aller Gäste	Verän- derung ¹⁾	aller Gäste	Verän- derung ¹⁾	Anteil ²⁾	
Bergisches Städtedreieck	11 628	-65,6	28 724	-63,6	100	2,5
Bundesrepublik Deutschland	10 633	-62,0	26 956	-60,1	93,8	2,5
Ausland	995	-82,7	1 768	-84,3	6,2	1,8
Europa	851	-81,3	1 518	-82,1	85,9	1,8
EU-Länder	701	-82,7	1 184	-84,4	67,0	1,7
Belgien	53	-95,2	116	-93,9	6,6	2,2
Bulgarien	21	+16,7	33	-23,3	1,9	1,6
Dänemark	41	-72,1	63	-67,7	3,6	1,5
Estland	-	-	-	-	-	-
Finnland	2	-94,4	5	-91,5	0,3	2,5
Frankreich	70	-81,4	121	-84,6	6,8	1,7
Griechenland	-	-	-	-	-	-
Republik Irland	3	-87,0	7	-82,9	0,4	2,3
Italien	45	-88,0	77	-90,2	4,4	1,7
Kroatien	3	-81,3	6	-82,9	0,3	2,0
Lettland	3	-70,0	11	-52,2	0,6	3,7
Litauen	2	-84,6	2	-94,9	0,1	1,0
Luxemburg	14	-63,2	17	-66,7	1,0	1,2
Malta	-	-	-	-	-	-
Niederlande	201	-64,7	318	-68,4	18,0	1,6
Österreich	48	-72,4	92	-69,6	5,2	1,9
Polen	79	-74,7	122	-77,1	6,9	1,5
Portugal	7	-81,1	10	-79,2	0,6	1,4
Rumänien	15	-70,0	24	-70,0	1,4	1,6
Schweden	19	-85,8	33	-83,8	1,9	1,7
Slowakische Republik	19	-51,3	21	-75,0	1,2	1,1
Slowenien	5	-64,3	21	-48,8	1,2	4,2
Spanien	14	-91,7	23	-92,3	1,3	1,6
Tschechische Republik	11	-85,9	14	-93,7	0,8	1,3
Ungarn	10	-67,7	21	-90,7	1,2	2,1
Vereinigtes Königreich	16	-93,6	27	-94,6	1,5	1,7
Zypern	-	-	-	-	-	-
Island	-	-	-	-	-	-
Norwegen	9	-78,6	21	-67,2	1,2	2,3
Russland	2	-96,5	7	-93,9	0,4	3,5
Schweiz	109	-56,0	266	-40,8	15,0	2,4
Türkei	8	-89,9	9	-93,5	0,5	1,1
Ukraine	9	-69,0	11	-81,0	0,6	1,2
sonstige europäische Länder	13	-69,0	20	-74,4	1,1	1,5
Afrika	2	-95,6	4	-96,9	0,2	2,0
Republik Südafrika	-	-	-	-	-	-
sonstige afrikanische Länder	2	-94,9	4	-96,5	0,2	2,0
Asien	17	-94,5	93	-90,8	5,3	5,5
Arabische Golfstaaten	-	-	-	-	-	-
Volksrepublik China und Hongkong	5	-97,2	13	-97,6	0,7	2,6
Indien	3	-86,4	17	-85,2	1,0	5,7
Israel	1	-90,0	2	-88,9	0,1	2,0
Japan	1	-96,3	3	-97,8	0,2	3,0
Südkorea	-	-	-	-	-	-
Taiwan	-	-	-	-	-	-
sonstige asiatische Länder	7	-86,8	58	-67,2	3,3	8,3
Amerika	24	-93,9	43	-94,7	2,4	1,8
Kanada	4	-89,2	6	-92,3	0,3	1,5
USA	17	-92,7	26	-94,4	1,5	1,5
sonstige nordamerikanische Länder	-	-	-	-	-	-
Mittelamerika und Karibik	-	-	-	-	-	-
Brasilien	3	-91,7	10	-91,3	0,6	3,3
sonstige südamerikanische Länder	-	-100,0	1	-98,5	0,1	-
Australien	-	-	-	-	-	-
Neuseeland und Ozeanien	-	-100,0	1	-80,0	0,1	-
Ohne Angabe	101	-76,6	109	-86,1	6,2	1,1

Noch: 2.4 Leistung der Beherbergungsstätten nach Reisegebieten und Herkunftsländern

Juni 2020

Reisegebiet Herkunftsland (ständiger Wohnsitz)	Ankünfte		Übernachtungen			Mittlere Aufenthalts- dauer ³⁾
	aller Gäste	Verän- derung ¹⁾	aller Gäste	Verän- derung ¹⁾	Anteil ²⁾	
Nordrhein-Westfalen	816 325	-63,4	2 179 451	-55,3	100	2,7
Bundesrepublik Deutschland	729 627	-58,7	1 971 556	-49,7	90,5	2,7
Ausland	86 698	-81,3	207 895	-78,3	9,5	2,4
Europa	72 414	-78,0	175 792	-74,4	84,6	2,4
EU-Länder	64 109	-77,4	157 737	-73,5	75,9	2,5
Belgien	7 427	-72,7	14 045	-72,8	6,8	1,9
Bulgarien	391	-73,1	1 466	-56,4	0,7	3,7
Dänemark	1 455	-77,9	2 602	-79,2	1,3	1,8
Estland	132	-82,9	294	-79,2	0,1	2,2
Finnland	238	-92,0	587	-90,0	0,3	2,5
Frankreich	4 043	-79,1	7 274	-77,9	3,5	1,8
Griechenland	261	-86,6	602	-85,3	0,3	2,3
Republik Irland	296	-87,6	522	-89,1	0,3	1,8
Italien	1 983	-88,5	4 748	-86,9	2,3	2,4
Kroatien	277	-77,6	1 334	-62,3	0,6	4,8
Lettland	174	-76,8	485	-65,3	0,2	2,8
Litauen	337	-59,4	893	-49,0	0,4	2,6
Luxemburg	2 062	-60,5	3 558	-58,1	1,7	1,7
Malta	38	-83,4	54	-85,9	-	1,4
Niederlande	27 907	-70,5	65 377	-69,7	31,4	2,3
Österreich	3 820	-74,4	9 057	-69,8	4,4	2,4
Polen	4 042	-67,6	16 917	-53,7	8,1	4,2
Portugal	480	-80,7	871	-84,5	0,4	1,8
Rumänien	1 397	-63,8	8 208	-30,6	3,9	5,9
Schweden	428	-93,7	839	-93,0	0,4	2,0
Slowakische Republik	362	-75,9	1 395	-68,6	0,7	3,9
Slowenien	382	-71,2	1 949	-44,2	0,9	5,1
Spanien	1 420	-89,3	2 787	-88,8	1,3	2,0
Tschechische Republik	840	-82,2	2 984	-70,3	1,4	3,6
Ungarn	553	-85,2	3 181	-66,1	1,5	5,8
Vereinigtes Königreich	3 340	-90,7	5 633	-91,1	2,7	1,7
Zypern	24	-87,5	75	-86,6	-	3,1
Island	24	-93,3	50	-93,9	-	2,1
Norwegen	225	-93,3	446	-93,7	0,2	2,0
Russland	380	-95,3	1 127	-93,3	0,5	3,0
Schweiz	5 359	-69,7	10 126	-68,8	4,9	1,9
Türkei	564	-90,9	1 368	-89,0	0,7	2,4
Ukraine	234	-91,9	533	-91,2	0,3	2,3
sonstige europäische Länder	1 519	-76,3	4 405	-70,5	2,1	2,9
Afrika	343	-92,3	2 316	-81,7	1,1	6,8
Republik Südafrika	33	-97,1	106	-96,3	0,1	3,2
sonstige afrikanische Länder	310	-90,7	2 210	-77,3	1,1	7,1
Asien	1 897	-95,9	7 057	-93,0	3,4	3,7
Arabische Golfstaaten	237	-96,3	1 618	-89,0	0,8	6,8
Volksrepublik China und Hongkong	796	-94,5	1 546	-94,8	0,7	1,9
Indien	106	-97,9	631	-95,1	0,3	6,0
Israel	71	-95,8	120	-96,7	0,1	1,7
Japan	168	-97,8	483	-97,0	0,2	2,9
Südkorea	44	-97,7	208	-94,7	0,1	4,7
Taiwan	84	-94,5	220	-92,9	0,1	2,6
sonstige asiatische Länder	391	-94,7	2 231	-87,1	1,1	5,7
Amerika	3 202	-91,9	6 805	-91,7	3,3	2,1
Kanada	132	-95,9	348	-95,0	0,2	2,6
USA	2 797	-90,5	5 512	-90,6	2,7	2,0
sonstige nordamerikanische Länder	8	-97,5	13	-97,8	-	1,6
Mittelamerika und Karibik	70	-96,1	241	-93,9	0,1	3,4
Brasilien	72	-97,2	291	-95,3	0,1	4,0
sonstige südamerikanische Länder	123	-94,7	400	-92,8	0,2	3,3
Australien	92	-96,6	196	-96,7	0,1	2,1
Neuseeland und Ozeanien	20	-97,4	43	-97,3	-	2,2
Ohne Angabe	8 730	-78,6	15 686	-77,6	7,5	1,8

Anmerkungen Seite 31

3.1 Leistung der Beherbergungsstätten nach Verwaltungsbezirken

Januar bis Juni 2020

Amtliche Schlüsselnummer	Verwaltungsbezirk	Ankünfte				Übernachtungen	
		aller Gäste	Veränderung ¹⁾	ausländischer Gäste	Veränderung ¹⁾	aller Gäste	Veränderung ¹⁾
	Kreisfreie Städte						
111 000	Düsseldorf	641 583	-57,0	215 646	-59,5	1 076 169	-55,7
112 000	Duisburg	63 748	-54,9	10 482	-61,0	139 836	-48,8
113 000	Essen	176 124	-56,1	29 775	-61,2	388 925	-51,4
114 000	Krefeld	31 822	-56,9	6 163	-65,9	56 654	-53,7
116 000	Mönchengladbach	46 727	-55,1	8 947	-60,1	80 289	-52,9
117 000	Mülheim an der Ruhr	23 804	-48,8	3 321	-50,6	50 983	-42,3
119 000	Oberhausen	60 119	-49,5	8 975	-55,1	144 547	-41,7
120 000	Remscheid	14 806	-56,9	1 619	-74,0	28 788	-49,6
122 000	Solingen	10 169	-56,5	1 586	-57,5	19 820	-55,2
124 000	Wuppertal	67 789	-46,1	7 814	-59,3	176 468	-44,6
154 000	Kreis Kleve	93 583	-54,5	16 477	-61,0	219 659	-48,7
154 004	Bedburg-Hau	1 102	-60,5	212	-68,3	3 061	-53,3
154 008	Emmerich am Rhein, Stadt	7 779	-32,7	1 499	-43,6	14 703	-34,4
154 012	Geldern, Stadt	10 101	-37,9	556	-56,5	42 953	-25,3
154 016	Goch, Stadt	9 041	-60,5	1 600	-60,7	22 109	-54,5
154 020	Issum
154 024	Kalkar, Stadt	15 382	-59,3	4 411	-62,0	33 873	-53,1
154 028	Kerken	1 026	-68,4	104	-74,8	1 711	-69,0
154 032	Kevelaer, Stadt	9 842	-50,2	837	-67,5	25 259	-36,4
154 036	Kleve, Stadt	9 665	-63,6	1 489	-66,1	18 588	-62,0
154 040	Kranenburg	2 804	-72,0	280	-84,8	6 710	-71,4
154 044	Rees, Stadt	7 129	-42,2	1 009	-33,6	13 586	-42,6
154 048	Rheurdt
154 052	Straelen, Stadt	4 199	-48,7	323	-68,4	8 803	-47,0
154 056	Uedem	3 482	-47,6	28	-60,6	7 778	-57,0
154 060	Wachtendonk	1 966	-42,3	110	-64,9	4 988	-41,6
154 064	Weeze	8 199	-57,1	3 956	-58,5	10 872	-57,0
158 000	Kreis Mettmann	123 955	-55,8	22 995	-63,3	243 908	-51,3
158 004	Erkrath, Stadt	3 509	-55,9	403	-60,1	6 557	-58,0
158 008	Haan, Stadt	6 431	-54,8	918	-58,9	12 860	-50,9
158 012	Heiligenhaus, Stadt
158 016	Hilden, Stadt	16 778	-44,8	2 048	-61,8	39 899	-43,6
158 020	Langenfeld (Rhld.), Stadt	6 701	-54,8	849	-50,6	20 474	-35,6
158 024	Mettmann, Stadt	20 497	-55,4	4 480	-65,8	37 533	-53,0
158 026	Monheim am Rhein, Stadt	10 777	-63,2	2 856	-65,6	21 349	-55,8
158 028	Ratingen, Stadt	45 944	-58,7	8 754	-68,5	81 508	-55,1
158 032	Velbert, Stadt	9 211	-54,6	1 650	-21,8	16 279	-52,2
158 036	Wülfrath, Stadt
162 000	Rhein-Kreis Neuss	98 901	-52,7	21 521	-54,6	296 461	-37,4
162 004	Dormagen, Stadt	8 935	-43,5	1 216	-60,8	46 985	-18,4
162 008	Grevenbroich, Stadt	7 720	-46,8	2 144	+31,5	18 674	-39,8
162 012	Jüchen, Stadt
162 016	Kaarst, Stadt	9 469	-58,8	1 949	-59,8	16 717	-52,7
162 020	Korschenbroich, Stadt
162 022	Meerbusch, Stadt	9 353	-49,3	1 288	-57,7	69 279	-25,1
162 024	Neuss, Stadt	59 127	-54,3	14 516	-56,3	101 441	-50,3
162 028	Rommerskirchen	464	-54,6	86	-70,5	1 236	-52,8
166 000	Kreis Viersen	45 038	-47,6	5 658	-53,6	98 807	-42,4
166 004	Brüggen	3 207	-61,7	390	-62,8	9 643	-48,2
166 008	Grefrath	1 855	-51,9	165	-48,3	3 477	-61,9
166 012	Kempfen, Stadt	3 689	-38,2	204	-64,6	12 505	-27,9
166 016	Nettetal, Stadt	15 797	-52,1	2 356	-55,0	28 606	-53,3
166 020	Niederkrüchten	2 456	-47,0	392	-44,9	6 747	-35,8
166 024	Schwalmtal
166 028	Tönisvorst, Stadt
166 032	Viersen, Stadt	3 852	-48,2	263	-57,9	6 576	-45,5
166 036	Willich, Stadt	12 027	-37,0	1 669	-44,5	27 818	-26,2
170 000	Kreis Wesel	95 981	-53,7	10 235	-63,0	203 960	-48,2
170 004	Alpen	1 246	-63,3	167	-74,3	2 475	-67,9
170 008	Dinslaken, Stadt	6 527	-41,8	775	-46,6	14 324	-35,7
170 012	Hamminkeln, Stadt	6 146	-47,0	240	-58,0	28 329	-34,0
170 016	Hünxe	957	-68,3	148	-78,9	1 505	-68,1
170 020	Kamp-Lintfort, Stadt	6 395	-53,1	380	-59,3	11 553	-49,8

1) Veränderung gegenüber dem Vorjahreszeitraum in % – 2) mittlere Aufenthaltsdauer (in Tagen) = Übernachtungen / Ankünfte – 3) mittlere Auslastung der angebotenen-Betten = (Übernachtungen / angebotene Bettentage) * 100

Noch: 3.1 Leistung der Beherbergungsstätten nach Verwaltungsbezirken

Januar bis Juni 2020

Amtliche Schlüsselnummer	Verwaltungsbezirk	Übernachtungen		Mittlere Aufenthaltsdauer ²⁾		Mittlere Auslastung der angebotenen Betten ³⁾
		ausländischer Gäste	Veränderung ¹⁾	aller Gäste	ausländischer Gäste	
	Kreisfreie Städte					
111 000	Düsseldorf	390 926	-58,6	1,7	1,8	26,3
112 000	Duisburg	19 949	-59,3	2,2	1,9	25,8
113 000	Essen	61 657	-59,2	2,2	2,1	26,1
114 000	Krefeld	10 925	-64,5	1,8	1,8	22,6
116 000	Mönchengladbach	13 928	-61,9	1,7	1,6	25,5
117 000	Mülheim an der Ruhr	9 765	-39,7	2,1	2,9	18,3
119 000	Oberhausen	18 478	-55,1	2,4	2,1	30,0
120 000	Remscheid	2 601	-74,7	1,9	1,6	18,6
122 000	Solingen	3 562	-58,8	1,9	2,2	13,0
124 000	Wuppertal	15 216	-60,6	2,6	1,9	27,7
	Kreis Kleve	37 959	-52,4	2,3	2,3	19,1
154 004	Bedburg-Hau	1 616	-44,1	2,8	7,6	17,8
154 008	Emmerich am Rhein, Stadt	3 877	-37,8	1,9	2,6	20,2
154 012	Geldern, Stadt	1 861	-34,3	4,3	3,3	39,4
154 016	Goch, Stadt	5 477	-39,9	2,4	3,4	21,7
154 020	Issum
154 024	Kalkar, Stadt	7 947	-60,4	2,2	1,8	10,2
154 028	Kerken	214	-72,0	1,7	2,1	7,6
154 032	Kevelaer, Stadt	5 544	-13,2	2,6	6,6	19,0
154 036	Kleve, Stadt	3 020	-65,1	1,9	2,0	17,4
154 040	Kranenburg	1 124	-74,2	2,4	4,0	16,8
154 044	Rees, Stadt	1 616	-42,0	1,9	1,6	25,0
154 048	Rheurd
154 052	Straelen, Stadt	1 071	-71,8	2,1	3,3	21,4
154 056	Uedem	34	-57,0	2,2	1,2	27,1
154 060	Wachtendonk	123	-78,0	2,5	1,1	16,4
154 064	Weeze	4 283	-59,4	1,3	1,1	15,3
	Kreis Mettmann	48 880	-58,6	2,0	2,1	21,7
158 004	Erkrath, Stadt	1 014	-59,6	1,9	2,5	18,5
158 008	Haan, Stadt	1 918	-58,5	2,0	2,1	21,8
158 012	Heiligenhaus, Stadt
158 016	Hilden, Stadt	5 887	-52,5	2,4	2,9	22,3
158 020	Langenfeld (Rhld.), Stadt	1 967	-50,7	3,1	2,3	24,7
158 024	Mettmann, Stadt	9 664	-61,4	1,8	2,2	25,9
158 026	Monheim am Rhein, Stadt	6 290	-55,9	2,0	2,2	18,5
158 028	Ratingen, Stadt	16 243	-65,4	1,8	1,9	22,1
158 032	Velbert, Stadt	2 425	-35,2	1,8	1,5	18,7
158 036	Wülfrath, Stadt
	Rhein-Kreis Neuss	44 656	-48,7	3,0	2,1	31,0
162 004	Dormagen, Stadt	4 746	-41,4	5,3	3,9	38,2
162 008	Grevenbroich, Stadt	3 714	+22,7	2,4	1,7	20,7
162 012	Jüchen, Stadt
162 016	Kaarst, Stadt	4 603	-53,8	1,8	2,4	23,2
162 020	Korschenbroich, Stadt
162 022	Meerbusch, Stadt	6 383	-49,8	7,4	5,0	43,4
162 024	Neuss, Stadt	22 749	-54,7	1,7	1,6	23,7
162 028	Rommerskirchen	265	-64,9	2,7	3,1	10,9
	Kreis Viersen	13 420	-44,6	2,2	2,4	22,1
166 004	Brüggen	758	-66,2	3,0	1,9	13,7
166 008	Grefrath	340	-32,7	1,9	2,1	10,1
166 012	Kempfen, Stadt	847	-58,1	3,4	4,2	19,9
166 016	Nettetal, Stadt	3 644	-49,2	1,8	1,5	25,4
166 020	Niederkrüchten	1 453	-12,6	2,7	3,7	26,7
166 024	Schwalmtal
166 028	Tönisvorst, Stadt
166 032	Viersen, Stadt	449	-60,0	1,7	1,7	19,0
166 036	Willich, Stadt	5 618	-34,2	2,3	3,4	26,4
	Kreis Wesel	24 845	-56,3	2,1	2,4	22,4
170 004	Alpen	445	-76,7	2,0	2,7	11,6
170 008	Dinslaken, Stadt	1 922	-37,7	2,2	2,5	22,5
170 012	Hamminkeln, Stadt	3 821	-	4,6	15,9	37,9
170 016	Hünxe	198	-77,6	1,6	1,3	7,3
170 020	Kamp-Lintfort, Stadt	844	-49,5	1,8	2,2	17,1

Anmerkungen Seite 44

Noch: 3.1 Leistung der Beherbergungsstätten nach Verwaltungsbezirken

Januar bis Juni 2020

Amtliche Schlüsselnummer	Verwaltungsbezirk	Ankünfte				Übernachtungen	
		aller Gäste	Veränderung ¹⁾	ausländischer Gäste	Veränderung ¹⁾	aller Gäste	Veränderung ¹⁾
	Noch: Kreis Wesel						
170 024	Moers, Stadt	17 467	-48,9	3 030	-61,7	30 454	-46,3
170 028	Neukirchen-Vluyn, Stadt	4 458	-53,2	420	-62,7	8 201	-44,8
170 032	Rheinberg, Stadt	2 200	-53,2	576	-64,2	4 255	-53,3
170 036	Schermbeck	8 914	-51,5	723	-56,9	17 184	-45,9
170 040	Sonsbeck	6 133	-9,4	137	-49,4	16 403	-19,2
170 044	Voerde (Niederrhein), Stadt	2 285	-44,3	176	-57,3	5 378	-36,1
170 048	Wesel, Stadt	18 344	-65,1	2 745	-64,1	33 550	-60,9
170 052	Xanten, Stadt	14 909	-56,3	718	-73,4	30 349	-53,9
100 000	Reg.-Bez. Düsseldorf	1 594 149	-55,1	371 214	-59,8	3 225 274	-50,5
	Kreisfreie Städte						
314 000	Bonn	187 911	-57,6	26 834	-67,3	374 503	-54,4
315 000	Köln	789 737	-57,4	205 448	-63,7	1 378 238	-56,1
316 000	Leverkusen	32 488	-47,3	6 643	-63,2	65 956	-42,1
	Städteregion Aachen	163 460	-54,4	38 294	-62,5	369 591	-48,3
334 002	Aachen, kreisfreie Stadt	106 983	-56,7	28 949	-61,4	230 199	-50,8
334 004	Alsdorf, Stadt	2 169	-25,1	121	-56,3	8 083	+46,4
334 008	Baesweiler, Stadt	1 389	-44,2	142	-67,5	2 775	-45,0
334 012	Eschweiler, Stadt	5 464	-40,1	689	-72,7	11 895	-26,7
334 016	Herzogenrath, Stadt	1 992	-54,2	18	-52,6	3 310	-54,6
334 020	Monschau, Stadt	17 876	-50,1	4 090	-65,3	41 466	-45,4
334 024	Roetgen	2 450	-48,7	424	-53,0	4 171	-48,5
334 028	Simmerath	14 652	-54,6	2 343	-70,9	45 523	-49,8
334 032	Stolberg (Rhd.), Stadt	4 156	-44,7	497	-62,0	10 036	-49,7
334 036	Würselen, Stadt	6 329	-47,2	1 021	-47,0	12 133	-46,1
358 000	Kreis Düren	58 218	-47,8	10 399	-61,4	148 685	-43,8
358 004	Aldenhoven
358 008	Düren, Stadt	17 155	-41,9	2 566	-56,1	32 535	-34,2
358 012	Heimbach, Stadt	18 476	-39,4	5 691	-60,4	60 846	-41,5
358 016	Hürtgenwald	3 571	-58,0	537	-71,0	7 162	-62,2
358 020	Inden
358 024	Jülich, Stadt	8 088	-54,3	740	-67,1	20 255	-41,7
358 028	Kreuzau	1 311	-52,2	58	-66,3	2 999	-48,4
358 032	Langerwehe
358 036	Linnich, Stadt	528	-63,6	24	-81,4	872	-61,7
358 040	Merzenich
358 044	Nideggen, Stadt	5 975	-61,5	674	-68,1	16 033	-55,9
358 048	Niederzier	1 386	-47,3	62	-8,8	3 315	-40,1
358 052	Nörvenich
358 056	Titz
358 060	Vettweiß
362 000	Rhein-Erft-Kreis	98 837	-56,7	13 970	-69,6	418 768	-35,8
362 004	Bedburg, Stadt	3 169	-53,3	567	-21,6	5 924	-48,5
362 008	Bergheim, Stadt	4 481	-41,6	1 003	-42,6	19 971	-37,3
362 012	Brühl, Stadt	32 000	-62,8	4 549	-77,1	161 906	-38,3
362 016	Elsdorf, Stadt	599	-51,9	54	-50,5	1 688	-51,6
362 020	Erfstadt, Stadt	1 984	-60,8	14	-65,0	6 754	-48,6
362 024	Frechen, Stadt	14 597	-56,4	1 794	-70,8	23 778	-57,8
362 028	Hürth, Stadt	20 351	-48,8	3 480	-66,7	146 228	-16,3
362 032	Kerpen, Stadt	11 176	-57,7	1 412	-61,4	31 268	-45,3
362 036	Pulheim, Stadt	6 791	-48,2	698	-62,8	12 993	-44,8
362 040	Wesseling, Stadt	3 689	-57,5	399	-71,0	8 258	-55,1
366 000	Kreis Euskirchen	71 138	-49,7	6 619	-64,1	183 333	-51,7
366 004	Bad Münstereifel, Stadt	9 274	-53,3	411	-73,2	23 064	-47,4
366 008	Blankenheim	11 821	-48,2	368	-75,6	31 023	-44,3
366 012	Dahlem	8 460	-42,5	2 315	-59,2	29 592	-42,6
366 016	Euskirchen, Stadt	12 606	-42,9	1 794	-51,9	21 279	-41,3
366 020	Hellenthal	4 408	-56,4	631	-63,7	9 795	-54,5
366 024	Kall	6 215	-56,6	173	-62,3	13 491	-55,7
366 028	Mechemich, Stadt	2 611	-39,2	104	-56,8	4 555	-48,6
366 032	Nettersheim
366 036	Schleiden, Stadt	10 061	-46,7	745	-75,5	27 936	-42,7
366 040	Weilerswist
366 044	Zülpich, Stadt	2 722	-18,9	45	-41,6	14 145	-1,1

Anmerkungen Seite 44

Noch: 3.1 Leistung der Beherbergungsstätten nach Verwaltungsbezirken

Januar bis Juni 2020

Amtliche Schlüsselnummer	Verwaltungsbezirk	Übernachtungen		Mittlere Aufenthaltsdauer ²⁾		Mittlere Auslastung der angebotenen Betten ³⁾
		ausländischer Gäste	Veränderung ¹⁾	aller Gäste	ausländischer Gäste	
	Noch: Kreis Wesel					
170 024	Moers, Stadt	5 836	-58,0	1,7	1,9	23,0
170 028	Neukirchen-Vluyn, Stadt	819	-59,1	1,8	2,0	21,9
170 032	Rheinberg, Stadt	1 346	-62,0	1,9	2,3	16,4
170 036	Schermbeck	1 418	-54,1	1,9	2,0	24,3
170 040	Sonsbeck	296	-61,4	2,7	2,2	19,9
170 044	Voerde (Niederrhein), Stadt	326	-63,2	2,4	1,9	20,4
170 048	Wesel, Stadt	5 808	-64,9	1,8	2,1	22,0
170 052	Xanten, Stadt	1 766	-63,3	2,0	2,5	22,8
100 000	Reg.-Bez. Düsseldorf	716 767	-57,7	2,0	1,9	25,0
	Kreisfreie Städte					
314 000	Bonn	55 685	-67,7	2,0	2,1	26,1
315 000	Köln	396 991	-61,9	1,7	1,9	29,3
316 000	Leverkusen	14 013	-61,8	2,0	2,1	24,4
	Städteregion Aachen	75 598	-59,7	2,3	2,0	23,1
334 002	Aachen, kreisfreie Stadt	56 509	-57,7	2,2	2,0	25,7
334 004	Alsdorf, Stadt	222	-61,5	3,7	1,8	33,1
334 008	Baesweiler, Stadt	291	-71,8	2,0	2,0	18,2
334 012	Eschweiler, Stadt	1 400	-61,3	2,2	2,0	21,5
334 016	Herzogenrath, Stadt	102	-62,4	1,7	5,7	18,9
334 020	Monschau, Stadt	7 118	-64,7	2,3	1,7	20,5
334 024	Roetgen	812	-47,7	1,7	1,9	12,8
334 028	Simmerath	5 874	-71,5	3,1	2,5	16,4
334 032	Stolberg (Rhld.), Stadt	1 495	-46,1	2,4	3,0	23,3
334 036	Würselen, Stadt	1 775	-48,0	1,9	1,7	23,8
358 000	Kreis Düren	33 589	-60,2	2,6	3,2	19,6
358 004	Aldenhoven
358 008	Düren, Stadt	5 485	-45,8	1,9	2,1	22,0
358 012	Heimbach, Stadt	22 374	-62,2	3,3	3,9	20,1
358 016	Hürtgenwald	1 168	-70,9	2,0	2,2	20,9
358 020	Inden
358 024	Jülich, Stadt	1 966	-59,0	2,5	2,7	24,0
358 028	Kreuzau	81	-80,1	2,3	1,4	14,2
358 032	Langerwehe
358 036	Linnich, Stadt	42	-81,5	1,7	1,8	13,9
358 040	Merzenich
358 044	Nideggen, Stadt	2 176	-57,1	2,7	3,2	10,1
358 048	Niederzier	178	+53,4	2,4	2,9	18,5
358 052	Nörvenich
358 056	Titz
358 060	Vettweiß
362 000	Rhein-Erft-Kreis	55 596	-44,3	4,2	4,0	33,5
362 004	Bedburg, Stadt	1 677	-41,0	1,9	3,0	9,5
362 008	Bergheim, Stadt	9 131	-23,9	4,5	9,1	26,6
362 012	Brühl, Stadt	6 419	-77,3	5,1	1,4	39,5
362 016	Elsdorf, Stadt	419	-62,6	2,8	7,8	13,5
362 020	Erfstadt, Stadt	42	-65,0	3,4	3,0	17,6
362 024	Frechen, Stadt	3 166	-70,0	1,6	1,8	21,3
362 028	Hürth, Stadt	29 259	-7,7	7,2	8,4	52,5
362 032	Kerpen, Stadt	3 015	-57,5	2,8	2,1	19,7
362 036	Pulheim, Stadt	1 569	-52,5	1,9	2,2	21,1
362 040	Wesseling, Stadt	899	-68,0	2,2	2,3	17,6
366 000	Kreis Euskirchen	20 472	-62,9	2,6	3,1	17,4
366 004	Bad Münstereifel, Stadt	987	-64,1	2,5	2,4	19,2
366 008	Blankenheim	1 094	-71,1	2,6	3,0	13,9
366 012	Dahlem	10 537	-61,8	3,5	4,6	17,6
366 016	Euskirchen, Stadt	3 174	-33,1	1,7	1,8	22,1
366 020	Hellenthal	1 541	-58,8	2,2	2,4	9,1
366 024	Kall	345	-60,6	2,2	2,0	20,1
366 028	Mechernich, Stadt	240	-57,1	1,7	2,3	12,3
366 032	Nettersheim
366 036	Schleiden, Stadt	2 300	-76,6	2,8	3,1	14,5
366 040	Weilerswist
366 044	Zülpich, Stadt	78	-34,5	5,2	1,7	59,6

Anmerkungen Seite 44

Noch: 3.1 Leistung der Beherbergungsstätten nach Verwaltungsbezirken

Januar bis Juni 2020

Amtliche Schlüsselnummer	Verwaltungsbezirk	Ankünfte				Übernachtungen	
		aller Gäste	Veränderung ¹⁾	ausländischer Gäste	Veränderung ¹⁾	aller Gäste	Veränderung ¹⁾
370 000	Kreis Heinsberg	24 522	-51,6	3 138	-56,5	54 789	-52,8
370 004	Erkelenz, Stadt	4 647	-31,5	485	-51,3	9 776	-28,3
370 008	Gangelt
370 012	Geilenkirchen, Stadt	1 397	-43,1	396	-54,3	3 249	-46,1
370 016	Heinsberg, Stadt	5 046	-27,0	1 059	-41,9	8 045	-17,5
370 020	Hückelhoven, Stadt	2 395	-58,5	228	-64,5	4 332	-58,3
370 024	Selfkant	-	-100,0	-	-100,0	-	-100,0
370 028	Übach-Palenberg, Stadt
370 032	Waldfeucht
370 036	Wassenberg, Stadt	2 527	-69,8	312	-74,4	4 977	-69,4
370 040	Wegberg, Stadt	5 977	-55,3	335	-36,6	16 671	-59,3
374 000	Oberbergischer Kreis	58 847	-59,8	4 545	-59,9	235 326	-44,7
374 004	Bergneustadt, Stadt	4 176	-58,2	198	-57,4	8 362	-59,0
374 008	Engelskirchen	3 572	-50,8	91	-58,4	38 671	-30,0
374 012	Gummersbach, Stadt	12 780	-61,6	2 497	-62,3	27 793	-59,5
374 016	Hückeswagen, Stadt	4 452	-43,6	119	-55,4	10 454	-22,4
374 020	Lindlar	5 028	-60,5	432	-29,3	15 515	-51,6
374 024	Marienheide
374 028	Morsbach
374 032	Nümbrecht	7 684	-61,1	34	-75,0	53 289	-31,9
374 036	Radevormwald, Stadt	5 201	-63,2	43	-79,3	19 159	-50,3
374 040	Reichshof	1 997	-42,2	67	+39,6	32 215	-20,8
374 044	Waldbrohl, Stadt	2 766	-73,8	112	-57,9	6 088	-73,4
374 048	Wiehl, Stadt	5 276	-60,9	340	-69,4	10 614	-59,1
374 052	Wipperfürth, Stadt	2 929	-63,7	200	-64,0	6 915	-61,4
378 000	Rhein.-Berg. Kreis	50 038	-56,2	5 413	-60,1	145 640	-45,8
378 004	Bergisch Gladbach, Stadt	19 240	-54,9	2 909	-57,8	44 837	-48,1
378 008	Burscheid, Stadt	2 335	-55,9	317	-54,8	4 233	-54,3
378 012	Kürten	1 269	-73,2	71	-69,7	3 406	-69,0
378 016	Leichlingen (Rhld.), Stadt	4 050	-40,5	342	-52,7	44 767	-27,5
378 020	Odenthal	6 095	-60,7	152	-72,2	14 079	-47,8
378 024	Overath, Stadt	3 648	-54,2	747	-56,0	9 834	-44,9
378 028	Rösrath, Stadt	5 171	-58,3	333	-73,8	9 714	-56,1
378 032	Wermelskirchen, Stadt	8 230	-56,2	542	-64,2	14 770	-55,4
382 000	Rhein-Sieg-Kreis	141 429	-53,2	14 304	-64,1	321 397	-49,3
382 004	Alfter	2 922	-53,1	135	-52,1	7 722	-48,6
382 008	Bad Honnef, Stadt	17 240	-52,4	1 202	-66,7	31 683	-58,1
382 012	Bornheim, Stadt	6 922	-39,9	561	-63,3	16 486	-45,0
382 016	Eitorf	5 465	-47,4	221	-70,9	11 694	-39,5
382 020	Hennef (Sieg), Stadt	11 487	-53,9	620	-67,8	55 402	-41,0
382 024	Königswinter, Stadt	33 260	-51,7	4 069	-60,9	59 219	-51,8
382 028	Lohmar, Stadt	2 804	-55,0	217	-63,0	5 288	-52,6
382 032	Meckenheim, Stadt	3 910	-48,4	397	-58,1	8 954	-37,9
382 036	Much	3 991	-72,5	315	-87,0	8 927	-57,7
382 040	Neunkirchen-Seelscheid
382 044	Niederkassel, Stadt	4 122	-53,6	761	-59,8	7 306	-51,7
382 048	Rheinbach, Stadt	6 691	-51,8	1 346	-30,8	12 177	-48,0
382 052	Ruppichteroth
382 056	Sankt Augustin, Stadt	2 810	-52,6	164	-64,9	5 498	-48,6
382 060	Siegburg, Stadt	15 590	-56,4	1 952	-56,0	39 159	-43,6
382 064	Swisttal	3 628	-52,2	353	-65,4	12 313	-55,3
382 068	Troisdorf, Stadt	15 113	-47,8	1 734	-75,2	28 506	-47,7
382 072	Wachtberg	2 575	-56,7	125	-65,9	5 508	-53,0
382 076	Windeck
300 000	Reg.-Bez. Köln	1 676 625	-56,0	335 607	-64,0	3 696 226	-50,9
	Kreisfreie Städte						
512 000	Bottrop	8 433	-51,8	1 034	-66,2	21 707	-42,1
513 000	Gelsenkirchen	35 143	-50,4	4 527	-62,6	102 953	-42,4
515 000	Münster	150 677	-53,1	10 507	-64,5	311 996	-51,9

Anmerkungen Seite 44

Noch: 3.1 Leistung der Beherbergungsstätten nach Verwaltungsbezirken

Januar bis Juni 2020

Amtliche Schlüsselnummer	Verwaltungsbezirk	Übernachtungen		Mittlere Aufenthaltsdauer ²⁾		Mittlere Auslastung der angebotenen Betten ³⁾
		ausländischer Gäste	Veränderung ¹⁾	aller Gäste	ausländischer Gäste	
370 000	Kreis Heinsberg	7 927	-53,0	2,2	2,5	20,1
370 004	Erkelenz, Stadt	1 447	-39,8	2,1	3,0	26,5
370 008	Gangelt
370 012	Geilenkirchen, Stadt	1 088	-62,1	2,3	2,7	14,9
370 016	Heinsberg, Stadt	1 382	-40,5	1,6	1,3	34,1
370 020	Hückelhoven, Stadt	457	-65,6	1,8	2,0	14,8
370 024	Selfkant	-	-100,0	-	-	-
370 028	Übach-Palenberg, Stadt
370 032	Waldfeucht
370 036	Wassenberg, Stadt	519	-80,6	2,0	1,7	11,3
370 040	Wegberg, Stadt	1 591	-15,7	2,8	4,7	23,6
374 000	Oberbergischer Kreis	12 427	-53,6	4,0	2,7	28,1
374 004	Bergneustadt, Stadt	389	-60,9	2,0	2,0	11,4
374 008	Engelskirchen	242	-60,1	10,8	2,7	53,8
374 012	Gummersbach, Stadt	5 575	-63,4	2,2	2,2	26,5
374 016	Hückeswagen, Stadt	337	-55,3	2,3	2,8	14,4
374 020	Lindlar	1 377	-25,2	3,1	3,2	22,4
374 024	Marienheide
374 028	Morsbach
374 032	Nümbrecht	78	-76,7	6,9	2,3	44,0
374 036	Radevormwald, Stadt	58	-83,2	3,7	1,3	20,9
374 040	Reichshof	1 457	x	16,1	21,7	50,0
374 044	Waldbrol, Stadt	526	-44,6	2,2	4,7	9,5
374 048	Wiehl, Stadt	680	-63,0	2,0	2,0	16,6
374 052	Wipperfürth, Stadt	414	-67,2	2,4	2,1	17,3
378 000	Rhein.-Berg. Kreis	12 712	-58,5	2,9	2,3	26,4
378 004	Bergisch Gladbach, Stadt	5 042	-62,6	2,3	1,7	23,8
378 008	Burscheid, Stadt	607	-58,2	1,8	1,9	19,7
378 012	Kürten	132	-74,0	2,7	1,9	13,0
378 016	Leichlingen (Rhld.), Stadt	2 041	-45,5	11,1	6,0	56,7
378 020	Odenthal	286	-68,8	2,3	1,9	24,3
378 024	Overath, Stadt	2 943	-44,5	2,7	3,9	18,1
378 028	Rösrath, Stadt	619	-72,1	1,9	1,9	23,9
378 032	Wermelskirchen, Stadt	1 042	-65,0	1,8	1,9	17,7
382 000	Rhein-Sieg-Kreis	37 890	-56,6	2,3	2,6	23,1
382 004	Alfter	479	-40,3	2,6	3,5	24,0
382 008	Bad Honnef, Stadt	3 062	-72,1	1,8	2,5	19,8
382 012	Bornheim, Stadt	1 913	-66,9	2,4	3,4	19,6
382 016	Eitorf	597	-64,7	2,1	2,7	18,3
382 020	Hennef (Sieg), Stadt	1 529	-59,5	4,8	2,5	36,4
382 024	Königswinter, Stadt	6 879	-64,8	1,8	1,7	21,1
382 028	Lohmar, Stadt	502	-62,4	1,9	2,3	13,5
382 032	Meckenheim, Stadt	859	-57,3	2,3	2,2	23,9
382 036	Much	766	-80,5	2,2	2,4	17,7
382 040	Neunkirchen-Seelscheid
382 044	Niederkassel, Stadt	1 721	-58,4	1,8	2,3	19,2
382 048	Rheinbach, Stadt	2 438	-20,3	1,8	1,8	23,7
382 052	Ruppichterath
382 056	Sankt Augustin, Stadt	344	-61,3	2,0	2,1	24,4
382 060	Siegburg, Stadt	11 943	-15,3	2,5	6,1	26,7
382 064	Swisttal	507	-69,6	3,4	1,4	23,6
382 068	Troisdorf, Stadt	3 817	-69,1	1,9	2,2	27,0
382 072	Wachtberg	319	-59,7	2,1	2,6	12,5
382 076	Windeck
300 000	Reg.-Bez. Köln	722 900	-60,7	2,2	2,2	26,3
	Kreisfreie Städte					
512 000	Bottrop	1 744	-68,6	2,6	1,7	23,4
513 000	Gelsenkirchen	9 421	-60,6	2,9	2,1	28,2
515 000	Münster	18 919	-63,1	2,1	1,8	22,2

Anmerkungen Seite 44

Noch: 3.1 Leistung der Beherbergungsstätten nach Verwaltungsbezirken

Januar bis Juni 2020

Amtliche Schlüsselnummer	Verwaltungsbezirk	Ankünfte				Übernachtungen	
		aller Gäste	Veränderung ¹⁾	ausländischer Gäste	Veränderung ¹⁾	aller Gäste	Veränderung ¹⁾
554 000	Kreis Borken	77 175	-48,4	10 471	-50,9	176 486	-42,1
554 004	Ahaus, Stadt	7 460	-46,9	977	-50,6	16 099	-44,1
554 008	Bocholt, Stadt	12 317	-41,2	1 541	-50,8	29 694	-30,4
554 012	Borken, Stadt	8 206	-53,1	666	-53,0	19 808	-53,5
554 016	Gescher, Stadt	3 904	-35,7	145	-59,7	6 192	-32,2
554 020	Gronau (Westf.), Stadt	11 360	-42,0	1 920	-42,9	29 723	-32,9
554 024	Heek
554 028	Heiden	621	-69,2	52	-33,3	1 508	-69,5
554 032	Isselburg, Stadt	2 998	-30,2	1 141	-38,9	4 476	-24,3
554 036	Legden	7 613	-49,9	906	-59,4	21 121	-35,5
554 040	Raesfeld	1 903	-55,0	86	-33,3	3 741	-43,0
554 044	Reken	3 681	-66,8	172	-74,6	7 743	-62,6
554 048	Rhede, Stadt	2 314	-27,2	261	-28,7	3 899	-17,6
554 052	Schöppingen	2 615	-50,9	109	-42,0	5 692	-51,3
554 056	Stadtlohn, Stadt
554 060	Südlohn	3 328	-39,0	266	-52,8	6 521	-41,1
554 064	Velen, Stadt	3 447	-58,5	1 881	-53,5	9 194	-42,7
554 068	Vreden, Stadt	2 805	-56,5	251	-69,8	5 962	-52,5
558 000	Kreis Coesfeld	55 125	-49,0	3 472	-59,3	179 753	-45,1
558 004	Ascheberg	4 248	-53,4	499	-61,2	7 687	-52,5
558 008	Billerbeck, Stadt	6 471	-60,2	537	-41,6	14 190	-57,3
558 012	Coesfeld, Stadt	8 321	-50,2	469	-55,3	13 896	-48,5
558 016	Dülmen, Stadt	9 893	-27,4	522	-55,3	21 193	-19,3
558 020	Havixbeck	930	-55,9	75	-57,4	2 503	-62,3
558 024	Lüdinghausen, Stadt	4 346	-54,0	415	-78,5	8 635	-46,3
558 028	Nordkirchen	5 703	-29,8	28	-55,6	82 932	-41,9
558 032	Nottuln	5 526	-58,0	144	-80,3	12 117	-56,9
558 036	Olfen, Stadt	1 087	-54,2	51	-58,2	1 702	-45,2
558 040	Rosendahl	1 848	-42,3	288	+138,0	2 523	-49,1
558 044	Senden	6 752	-51,3	444	-53,7	12 375	-47,1
562 000	Kreis Recklinghausen	85 646	-50,7	8 260	-67,3	185 874	-45,4
562 004	Castrop-Rauxel, Stadt	8 383	-50,0	812	-55,3	16 457	-45,2
562 008	Datteln, Stadt	9 349	-41,7	104	-73,7	24 632	-33,4
562 012	Dorsten, Stadt	8 165	-42,8	605	-66,4	21 496	-37,9
562 014	Gladbeck, Stadt
562 016	Haltern am See, Stadt	15 080	-58,2	417	-74,2	29 795	-58,5
562 020	Herten, Stadt	5 141	-48,8	293	-74,6	9 175	-38,6
562 024	Marl, Stadt	6 398	-46,8	618	-60,1	13 339	-40,9
562 028	Oer-Erkenschwick, Stadt	4 116	-53,4	210	+9,9	10 386	-46,5
562 032	Recklinghausen, Stadt	15 453	-47,1	1 560	-67,3	37 235	-38,3
562 036	Waltrup, Stadt
566 000	Kreis Steinfurt	86 257	-49,3	7 815	-57,2	249 590	-38,8
566 004	Altenberge	3 296	-44,9	6	-84,6	4 907	-45,3
566 008	Emsdetten, Stadt	5 112	-44,1	303	-47,8	12 443	-25,2
566 012	Greven, Stadt	9 835	-45,7	713	-66,1	18 998	-28,7
566 016	Hörstel, Stadt	8 198	-42,4	651	-53,0	25 155	-43,3
566 020	Hopsten
566 024	Horstmar, Stadt	640	-54,7	35	-62,8	2 570	-55,8
566 028	Ibbenbüren, Stadt	8 810	-49,8	685	-63,6	16 109	-47,1
566 032	Ladbergen	4 060	-42,6	504	-59,1	7 209	-36,6
566 036	Laer	500	-64,4	32	-75,9	1 185	-64,3
566 040	Lengerich, Stadt	2 698	-41,3	234	-62,7	6 712	-35,4
566 044	Lienen	1 546	-51,0	252	-74,4	8 198	-37,7
566 048	Lotte
566 052	Metelen
566 056	Mettingen	2 000	-50,0	132	-82,3	18 174	-21,3
566 060	Neuenkirchen
566 064	Nordwalde
566 068	Ochtrup, Stadt	1 383	-52,1	107	-67,8	2 497	-41,6
566 072	Recke	1 410	-58,2	35	-88,5	6 607	-26,4
566 076	Rheine, Stadt	13 651	-50,1	2 444	-37,1	37 803	-38,3
566 080	Saerbeck	2 578	-52,6	157	-35,4	5 631	-54,3
566 084	Steinfurt, Stadt	2 737	-53,7	322	-39,9	7 130	-49,1
566 088	Tecklenburg, Stadt	9 568	-58,8	612	-71,6	42 095	-47,0
566 092	Westerkappeln	828	-38,8	56	-69,2	2 633	-38,5
566 096	Wettingen	4 691	-31,1	433	-13,7	15 266	+36,3

Anmerkungen Seite 44

Noch: 3.1 Leistung der Beherbergungsstätten nach Verwaltungsbezirken

Januar bis Juni 2020

Amtliche Schlüsselnummer	Verwaltungsbezirk	Übernachtungen		Mittlere Aufenthaltsdauer ²⁾		Mittlere Auslastung der angebotenen Betten ³⁾
		ausländischer Gäste	Veränderung ¹⁾	aller Gäste	ausländischer Gäste	
554 000	Kreis Borken	24 641	-43,1	2,3	2,4	20,8
554 004	Ahaus, Stadt	2 545	-41,2	2,2	2,6	17,5
554 008	Bocholt, Stadt	3 702	-44,8	2,4	2,4	24,5
554 012	Borken, Stadt	3 268	-34,0	2,4	4,9	22,0
554 016	Gescher, Stadt	188	-64,4	1,6	1,3	31,2
554 020	Gronau (Westf.), Stadt	6 483	-33,8	2,6	3,4	22,5
554 024	Heek
554 028	Heiden	108	-30,3	2,4	2,1	9,6
554 032	Isselburg, Stadt	1 598	-37,0	1,5	1,4	18,8
554 036	Legden	1 139	-69,4	2,8	1,3	24,7
554 040	Raesfeld	593	+173,3	2,0	6,9	20,9
554 044	Reken	503	-63,5	2,1	2,9	13,8
554 048	Rhede, Stadt	545	+12,1	1,7	2,1	23,3
554 052	Schöppingen	228	-12,6	2,2	2,1	15,7
554 056	Stadtlohn, Stadt
554 060	Südlohn	451	-63,8	2,0	1,7	23,4
554 064	Velen, Stadt	2 736	-45,1	2,7	1,5	16,9
554 068	Vreden, Stadt	372	-78,6	2,1	1,5	24,9
558 000	Kreis Coesfeld	8 388	-49,8	3,3	2,4	26,0
558 004	Ascheberg	1 051	-43,6	1,8	2,1	15,9
558 008	Billerbeck, Stadt	1 253	-43,1	2,2	2,3	21,7
558 012	Coesfeld, Stadt	797	-56,4	1,7	1,7	27,0
558 016	Dülmen, Stadt	2 287	-12,6	2,1	4,4	19,5
558 020	Havixbeck	170	-64,2	2,7	2,3	11,1
558 024	Lüdinghausen, Stadt	987	-75,9	2,0	2,4	20,3
558 028	Nordkirchen	50	-43,2	14,5	1,8	40,7
558 032	Nottuln	360	-69,4	2,2	2,5	19,4
558 036	Olfen, Stadt	113	-48,4	1,6	2,2	18,8
558 040	Rosendahl	288	+138,0	1,4	1,0	13,6
558 044	Senden	1 032	-49,1	1,8	2,3	17,2
562 000	Kreis Recklinghausen	21 942	-61,8	2,2	2,7	25,5
562 004	Castrop-Rauxel, Stadt	1 874	-53,0	2,0	2,3	19,6
562 008	Datteln, Stadt	282	-68,5	2,6	2,7	34,3
562 012	Dorsten, Stadt	2 941	-72,5	2,6	4,9	28,7
562 014	Gladbeck, Stadt
562 016	Haltern am See, Stadt	835	-75,7	2,0	2,0	19,0
562 020	Herten, Stadt	602	-65,2	1,8	2,1	23,8
562 024	Marl, Stadt	1 336	-48,3	2,1	2,2	23,3
562 028	Oer-Erkenschwick, Stadt	1 217	+182,4	2,5	5,8	14,7
562 032	Recklinghausen, Stadt	6 416	-56,3	2,4	4,1	46,9
562 036	Waltrop, Stadt
566 000	Kreis Steinfurt	27 963	-39,2	2,9	3,6	24,0
566 004	Altenberge	8	-97,2	1,5	1,3	16,0
566 008	Emsdetten, Stadt	2 817	+25,6	2,4	9,3	18,7
566 012	Greven, Stadt	1 335	-50,1	1,9	1,9	13,7
566 016	Hörstel, Stadt	2 215	-53,1	3,1	3,4	20,8
566 020	Hopsten
566 024	Horstmar, Stadt	50	-67,5	4,0	1,4	27,6
566 028	Ibbenbüren, Stadt	1 552	-53,1	1,8	2,3	21,2
566 032	Ladbergen	624	-64,1	1,8	1,2	18,2
566 036	Laer	44	-80,5	2,4	1,4	9,1
566 040	Lengerich, Stadt	745	-67,2	2,5	3,2	14,9
566 044	Lienen	4 166	-44,7	5,3	16,5	39,2
566 048	Lotte
566 052	Metelen
566 056	Mettingen	321	-79,0	9,1	2,4	45,1
566 060	Neuenkirchen
566 064	Nordwalde
566 068	Ochtrup, Stadt	149	-70,4	1,8	1,4	17,1
566 072	Recke	67	-89,9	4,7	1,9	21,6
566 076	Rheine, Stadt	3 721	-50,2	2,8	1,5	28,5
566 080	Saerbeck	260	-24,0	2,2	1,7	14,9
566 084	Steinfurt, Stadt	1 449	-40,4	2,6	4,5	18,8
566 088	Tecklenburg, Stadt	3 270	-30,5	4,4	5,3	32,7
566 092	Westerkappeln	459	-53,5	3,2	8,2	26,8
566 096	Wettringen	4 422	+257,2	3,3	10,2	35,1

Anmerkungen Seite 44

Noch: 3.1 Leistung der Beherbergungsstätten nach Verwaltungsbezirken

Januar bis Juni 2020

Amtliche Schlüsselnummer	Verwaltungsbezirk	Ankünfte				Übernachtungen	
		aller Gäste	Veränderung ¹⁾	ausländischer Gäste	Veränderung ¹⁾	aller Gäste	Veränderung ¹⁾
570 000	Kreis Warendorf	42 406	-44,8	3 552	-59,8	147 669	-33,0
570 004	Ahlen, Stadt	3 694	-52,9	359	-56,4	8 623	-48,6
570 008	Beckum, Stadt	2 915	-46,5	453	-58,5	8 064	-24,8
570 012	Beelen	765	-46,9	102	-37,8	2 192	-24,6
570 016	Drensteinfurt, Stadt	1 461	-46,1	59	-77,2	2 143	-49,0
570 020	Ennigerloh, Stadt	2 774	-37,1	376	-44,9	5 969	-32,6
570 024	Everswinkel	1 047	-38,6	29	-63,8	2 694	-34,2
570 028	Oelde, Stadt	4 451	-43,6	879	-58,7	15 469	-42,1
570 032	Ostbevern	3 552	-45,0	106	-66,6	5 907	-37,7
570 036	Sassenberg, Stadt	3 998	-38,0	168	-75,3	14 480	-36,6
570 040	Sendenhorst, Stadt	3 727	-44,9	220	-73,2	32 737	-18,4
570 044	Telgte, Stadt	4 023	-43,3	222	-50,9	26 005	-18,7
570 048	Wadersloh	950	+8,1	34	-57,0	2 931	+4,5
570 052	Warendorf, Stadt	9 049	-48,8	545	-56,5	20 455	-47,5
500 000	Reg.-Bez. Münster	540 862	-50,3	49 638	-60,9	1 376 028	-44,2
711 000	Kreisfreie Stadt Bielefeld	86 364	-53,3	12 303	-59,9	161 686	-51,6
754 000	Kreis Gütersloh	61 712	-54,1	7 361	-63,2	142 441	-48,7
754 004	Borgholzhausen, Stadt	3	-99,0	-	-	6	-99,3
754 008	Gütersloh, Stadt	15 824	-57,8	2 506	-69,4	49 811	-43,7
754 012	Halle (Westf.), Stadt	7 642	-49,1	495	-54,9	14 367	-51,8
754 016	Harsewinkel, Stadt	6 747	-55,4	1 542	-55,1	13 987	-50,2
754 020	Herzebrock-Clarholz	1 364	-45,5	166	-59,1	2 864	-42,8
754 024	Langenberg
754 028	Rheda-Wiedenbrück, Stadt	11 630	-45,2	890	-47,9	21 561	-36,1
754 032	Rietberg, Stadt	4 926	-52,9	253	-75,4	8 446	-50,5
754 036	Schloß Holte-Stukenbrock, Stadt	5 630	-53,6	184	-83,9	16 149	-50,6
754 040	Steinhagen
754 044	Verl, Stadt	1 455	-35,2	200	-22,8	2 977	-34,9
754 048	Versmold, Stadt	1 710	-74,8	38	-89,8	3 895	-78,3
754 052	Werther (Westf.), Stadt	2 115	-64,4	606	-62,1	4 005	-61,6
758 000	Kreis Herford	23 931	-51,7	1 581	-61,2	116 445	-37,2
758 004	Bünde, Stadt	2 478	-51,1	205	-62,4	6 404	-50,7
758 008	Enger, Stadt	-	-	-	-	-	-
758 012	Herford, Stadt	6 333	-46,6	646	-55,6	15 602	-26,7
758 016	Hiddenhausen	2 795	-53,4	255	-59,0	4 561	-57,6
758 020	Kirchlengern
758 024	Löhne, Stadt	1 926	-42,4	79	-44,0	36 134	-34,5
758 028	Rödinghausen
758 032	Spenge, Stadt	961	-50,5	5	-76,2	2 301	-50,2
758 036	Vlotho, Stadt	6 152	-55,8	368	-70,1	43 109	-31,3
762 000	Kreis Höxter	64 982	-47,5	2 264	-74,2	330 529	-39,9
762 004	Bad Driburg, Stadt	23 014	-45,8	335	-69,3	218 018	-37,7
762 008	Beverungen, Stadt	7 012	-48,8	202	-61,8	15 932	-51,4
762 012	Borgentreich, Stadt
762 016	Brakel, Stadt	1 932	-54,0	137	-35,1	5 133	-43,7
762 020	Höxter, Stadt	15 452	-38,8	689	-75,6	49 358	-29,7
762 024	Marienmünster, Stadt
762 028	Nieheim, Stadt	1 699	-65,2	125	-60,3	7 589	-59,4
762 032	Steinheim, Stadt	2 226	-45,7	91	-48,6	4 554	-27,7
762 036	Warburg, Stadt	9 912	-52,5	412	-62,8	20 353	-52,1
762 040	Willebadessen, Stadt	2 901	-55,3	233	-90,4	7 350	-53,7
766 000	Kreis Lippe	104 206	-48,9	5 976	-65,9	457 488	-41,8
766 004	Augustdorf
766 008	Bad Salzuflen, Stadt	40 372	-49,2	2 899	-53,1	247 426	-39,1
766 012	Barntrup, Stadt
766 016	Blomberg, Stadt	1 612	-80,3	63	-92,6	6 929	-66,4
766 020	Detmold, Stadt	12 749	-50,1	722	-73,6	23 970	-49,8
766 024	Dörentrup	2 796	-59,0	89	+64,8	7 206	-55,0
766 028	Extertal	2 875	-35,0	186	-69,2	10 050	-48,7
766 032	Horn-Bad Meinberg, Stadt	19 687	-49,7	792	-73,8	98 875	-44,2

Anmerkungen Seite 44

Noch: 3.1 Leistung der Beherbergungsstätten nach Verwaltungsbezirken

Januar bis Juni 2020

Amtliche Schlüsselnummer	Verwaltungsbezirk	Übernachtungen		Mittlere Aufenthaltsdauer ²⁾		Mittlere Auslastung der angebotenen Betten ³⁾
		ausländischer Gäste	Veränderung ¹⁾	aller Gäste	ausländischer Gäste	
570 000	Kreis Warendorf	16 231	-50,5	3,5	4,6	27,3
570 004	Ahlen, Stadt	1 497	-34,1	2,3	4,2	16,8
570 008	Beckum, Stadt	1 307	-50,8	2,8	2,9	18,9
570 012	Beelen	382	-9,0	2,9	3,7	21,8
570 016	Drensteinfurt, Stadt	168	-71,0	1,5	2,8	18,3
570 020	Ennigerloh, Stadt	905	-34,2	2,2	2,4	23,8
570 024	Everswinkel	52	-69,0	2,6	1,8	20,1
570 028	Oelde, Stadt	8 096	-46,1	3,5	9,2	27,8
570 032	Ostbevern	215	-75,9	1,7	2,0	13,9
570 036	Sassenberg, Stadt	569	-79,9	3,6	3,4	15,1
570 040	Sendenhorst, Stadt	457	-78,3	8,8	2,1	56,8
570 044	Telgte, Stadt	386	-52,1	6,5	1,7	57,3
570 048	Wadersloh	607	-22,4	3,1	17,9	17,8
570 052	Warendorf, Stadt	1 590	-44,6	2,3	2,9	18,9
500 000	Reg.-Bez. Münster	129 249	-53,4	2,5	2,6	24,1
711 000	Kreisfreie Stadt Bielefeld	27 359	-56,8	1,9	2,2	25,7
754 000	Kreis Gütersloh	17 107	-60,8	2,3	2,3	21,7
754 004	Borgholzhausen, Stadt	-	-	2,0	-	0,5
754 008	Gütersloh, Stadt	5 916	-67,7	3,1	2,4	28,0
754 012	Halle (Westf.), Stadt	911	-63,5	1,9	1,8	21,9
754 016	Harsewinkel, Stadt	3 439	-51,2	2,1	2,2	17,1
754 020	Herzebrock-Clarholz	415	-61,7	2,1	2,5	16,4
754 024	Langenberg
754 028	Rheda-Wiedenbrück, Stadt	3 186	+12,2	1,9	3,6	22,3
754 032	Rietberg, Stadt	496	-68,9	1,7	2,0	20,7
754 036	Schloß Holte-Stukenbrock, Stadt	376	-92,6	2,9	2,0	19,0
754 040	Steinhagen
754 044	Verl, Stadt	325	-14,7	2,0	1,6	24,6
754 048	Versmold, Stadt	85	-90,6	2,3	2,2	9,3
754 052	Werther (Westf.), Stadt	888	-65,3	1,9	1,5	17,1
758 000	Kreis Herford	4 204	-54,3	4,9	2,7	27,4
758 004	Bünde, Stadt	640	-50,7	2,6	3,1	21,9
758 008	Enger, Stadt	-	-	-	-	-
758 012	Herford, Stadt	1 707	-52,4	2,5	2,6	20,3
758 016	Hiddenhausen	402	-58,8	1,6	1,6	12,5
758 020	Kirchlengern
758 024	Löhne, Stadt	432	+9,9	18,8	5,5	55,0
758 028	Rödinghausen
758 032	Spenge, Stadt	15	-55,9	2,4	3,0	7,1
758 036	Vlotho, Stadt	752	-69,9	7,0	2,0	30,1
762 000	Kreis Höxter	9 147	-63,6	5,1	4,0	33,2
762 004	Bad Driburg, Stadt	924	-68,2	9,5	2,8	49,3
762 008	Beverungen, Stadt	529	-50,0	2,3	2,6	16,0
762 012	Borgentreich, Stadt
762 016	Brakel, Stadt	561	-34,6	2,7	4,1	11,6
762 020	Höxter, Stadt	1 809	-71,6	3,2	2,6	29,2
762 024	Mariemünster, Stadt
762 028	Nieheim, Stadt	2 598	-40,4	4,5	20,8	9,5
762 032	Steinheim, Stadt	356	+22,8	2,0	3,9	20,9
762 036	Warburg, Stadt	1 627	-43,7	2,1	3,9	22,8
762 040	Willebadessen, Stadt	602	-90,0	2,5	2,6	17,4
766 000	Kreis Lippe	19 635	-59,6	4,4	3,3	28,5
766 004	Augustdorf
766 008	Bad Salzuflen, Stadt	6 108	-51,0	6,1	2,1	37,2
766 012	Barntrup, Stadt
766 016	Blomberg, Stadt	220	-89,3	4,3	3,5	22,5
766 020	Detmold, Stadt	1 348	-74,8	1,9	1,9	21,7
766 024	Dörentrup	475	+229,9	2,6	5,3	16,0
766 028	Extetal	1 068	-61,9	3,5	5,7	20,8
766 032	Horn-Bad Meinberg, Stadt	5 012	-52,7	5,0	6,3	27,3

Anmerkungen Seite 44

Noch: 3.1 Leistung der Beherbergungsstätten nach Verwaltungsbezirken

Januar bis Juni 2020

Amtliche Schlüsselnummer	Verwaltungsbezirk	Ankünfte				Übernachtungen	
		aller Gäste	Veränderung ¹⁾	ausländischer Gäste	Veränderung ¹⁾	aller Gäste	Veränderung ¹⁾
	Noch: Kreis Lippe						
766 036	Kalletal
766 040	Lage, Stadt	1 846	-29,0	58	-44,2	5 704	-17,4
766 044	Lemgo, Stadt	4 497	-49,5	397	-62,4	7 810	-47,8
766 048	Leopoldshöhe	662	-29,9	47	x	1 801	-4,0
766 052	Lügde, Stadt	2 072	-57,7	87	-63,0	4 145	-55,0
766 056	Oerlinghausen, Stadt	1 426	-60,6	23	-73,9	3 267	-58,1
766 060	Schieder-Schwalenberg, Stadt	3 586	-44,7	197	-84,2	7 252	-51,9
766 064	Schlangen	-	-	-	-	-	-
770 000	Kreis Minden-Lübbecke	82 288	-47,6	5 840	-64,0	514 235	-29,4
770 004	Bad Oeynhausen, Stadt	33 715	-43,1	1 191	-69,3	367 737	-21,7
770 008	Espelkamp, Stadt	3 368	-44,0	382	-42,6	7 841	-44,8
770 012	Hille	1 857	-55,9	106	-85,0	5 428	-54,7
770 016	Hüllhorst
770 020	Lübbecke, Stadt
770 024	Minden, Stadt	16 718	-50,3	1 793	-67,9	29 170	-43,4
770 028	Petershagen, Stadt	6 395	-47,9	304	-69,1	38 679	-29,9
770 032	Porta Westfalica, Stadt	5 448	-58,5	173	-63,0	9 268	-57,5
770 036	Preußisch-Oldendorf, Stadt	4 556	-49,1	221	-33,2	31 534	-49,2
770 040	Rahden, Stadt	1 897	-56,5	98	-68,5	5 870	-52,1
770 044	Stemwede	4 074	-39,7	141	-75,0	10 567	-29,2
774 000	Kreis Paderborn	85 552	-51,0	8 863	-60,2	310 232	-36,2
774 004	Altenbeken
774 008	Bad Lippspringe, Stadt	18 603	-48,2	490	-67,7	127 858	-25,8
774 012	Borchen	2 968	-26,6	132	+7,3	16 959	-22,4
774 016	Büren, Stadt	5 185	-63,5	1 043	-13,2	11 431	-60,3
774 020	Delbrück, Stadt	3 896	-50,5	665	-60,0	6 512	-53,8
774 024	Hövelhof	4 363	-46,0	475	-54,7	11 155	-35,4
774 028	Lichtenau, Stadt
774 032	Paderborn, Stadt	42 920	-52,4	3 848	-62,7	84 092	-46,4
774 036	Salzkotten, Stadt
774 040	Bad Wünnenberg, Stadt	6 484	-45,5	2 141	-64,8	50 020	-28,2
700 000	Reg.-Bez. Detmold	509 035	-50,5	44 188	-63,1	2 033 056	-39,3
	Kreisfreie Städte						
911 000	Bochum	72 606	-60,3	9 043	-65,5	164 693	-47,4
913 000	Dortmund	198 014	-52,6	36 462	-58,6	361 395	-48,0
914 000	Hagen	26 663	-53,0	2 724	-58,6	82 846	-41,0
915 000	Hamm	31 255	-45,1	2 780	-57,3	52 281	-37,4
916 000	Herne	14 083	-33,8	828	-37,0	28 171	-24,3
954 000	Ennepe-Ruhr-Kreis	48 644	-53,8	3 276	-64,3	165 599	-41,0
954 004	Breckerfeld, Stadt	1 559	-64,6	75	-61,5	3 175	-65,1
954 008	Ennepetal, Stadt	1 782	-42,8	50	-62,1	24 747	-35,3
954 012	Gevelsberg, Stadt	2 362	-51,7	97	-69,0	4 247	-45,9
954 016	Hattingen, Stadt	14 299	-55,5	639	-66,1	73 178	-32,9
954 020	Herdecke, Stadt	7 192	-46,3	667	-62,7	16 015	-42,7
954 024	Schwelm, Stadt	4 393	-64,3	356	-71,0	7 589	-64,2
954 028	Sprockhövel, Stadt	5 500	-55,6	482	-67,3	11 713	-52,9
954 032	Wetter (Ruhr), Stadt	2 748	-29,9	128	-42,6	4 305	-42,4
954 036	Witten, Stadt	8 809	-53,0	782	-59,7	20 630	-40,7
958 000	Hochsauerlandkreis	368 235	-44,1	99 921	-43,0	1 196 459	-40,5
958 004	Arnsberg, Stadt	20 552	-42,0	1 340	-64,0	58 998	-38,6
958 008	Bestwig	8 324	-55,5	954	-48,7	22 546	-51,2
958 012	Brilon, Stadt	14 213	-35,3	1 803	-55,2	55 030	-21,7
958 016	Eslohe (Sauerland)	9 836	-44,3	307	-56,8	40 014	-42,8
958 020	Hallenberg, Stadt	8 213	-52,0	1 633	-60,4	19 444	-48,7
958 024	Marsberg, Stadt	2 815	-54,6	314	-56,6	6 077	-60,0
958 028	Medebach, Stadt	61 662	-45,3	19 610	-39,8	227 673	-42,7
958 032	Meschede, Stadt	19 424	-49,0	1 855	-55,7	68 720	-12,9
958 036	Olsberg, Stadt	16 823	-49,3	4 527	-41,8	41 138	-47,5
958 040	Schmallenberg, Stadt	58 371	-40,8	10 121	-53,1	222 464	-40,0
958 044	Sundern (Sauerland), Stadt	25 440	-51,8	1 110	-71,4	56 643	-49,8
958 048	Winterberg, Stadt	122 562	-40,5	56 347	-37,6	377 712	-40,8

Anmerkungen Seite 44

Noch: 3.1 Leistung der Beherbergungsstätten nach Verwaltungsbezirken

Januar bis Juni 2020

Amtliche Schlüsselnummer	Verwaltungsbezirk	Übernachtungen		Mittlere Aufenthaltsdauer ²⁾		Mittlere Auslastung der angebotenen Betten ³⁾
		ausländischer Gäste	Veränderung ¹⁾	aller Gäste	ausländischer Gäste	
	Noch: Kreis Lippe					
766 036	Kalletal
766 040	Lage, Stadt	632	+30,6	3,1	10,9	19,8
766 044	Lemgo, Stadt	1 211	-52,3	1,7	3,1	18,3
766 048	Leopoldshöhe	193	x	2,7	4,1	29,0
766 052	Lügde, Stadt	224	-58,9	2,0	2,6	7,1
766 056	Oerlinghausen, Stadt	34	-78,1	2,3	1,5	17,4
766 060	Schieder-Schwalenberg, Stadt	441	-89,4	2,0	2,2	10,8
766 064	Schlangen	-	-	-	-	-
770 000	Kreis Minden-Lübbecke	11 036	-64,4	6,2	1,9	45,8
770 004	Bad Oeynhausen, Stadt	1 623	-73,1	10,9	1,4	62,2
770 008	Espelkamp, Stadt	933	-51,4	2,3	2,4	23,1
770 012	Hille	313	-82,9	2,9	3,0	29,0
770 016	Hüllhorst
770 020	Lübbecke, Stadt
770 024	Minden, Stadt	2 744	-66,3	1,7	1,5	21,3
770 028	Petershagen, Stadt	676	-76,0	6,0	2,2	35,5
770 032	Porta Westfalica, Stadt	367	-61,8	1,7	2,1	14,8
770 036	Preußisch-Oldendorf, Stadt	1 118	-16,5	6,9	5,1	33,1
770 040	Rahden, Stadt	200	-84,2	3,1	2,0	26,6
770 044	Stemwede	266	-85,7	2,6	1,9	18,3
774 000	Kreis Paderborn	23 713	-61,3	3,6	2,7	34,9
774 004	Altenbeken
774 008	Bad Lippspringe, Stadt	1 488	-59,4	6,9	3,0	55,2
774 012	Borchen	522	-	5,7	4,0	38,8
774 016	Büren, Stadt	2 189	-26,9	2,2	2,1	18,7
774 020	Delbrück, Stadt	1 396	-54,5	1,7	2,1	20,3
774 024	Hövelhof	2 072	-38,4	2,6	4,4	20,2
774 028	Lichtenau, Stadt
774 032	Paderborn, Stadt	8 267	-63,1	2,0	2,1	23,0
774 036	Salzkotten, Stadt
774 040	Bad Wünnenberg, Stadt	7 646	-68,2	7,7	3,6	61,8
700 000	Reg.-Bez. Detmold	112 201	-60,3	4,0	2,5	32,2
	Kreisfreie Städte					
911 000	Bochum	16 758	-65,3	2,3	1,9	32,6
913 000	Dortmund	63 593	-57,8	1,8	1,7	31,1
914 000	Hagen	7 905	-56,0	3,1	2,9	32,7
915 000	Hamm	4 413	-56,6	1,7	1,6	23,0
916 000	Herne	1 572	-52,2	2,0	1,9	27,9
954 000	Ennepe-Ruhr-Kreis	7 157	-63,0	3,4	2,2	30,1
954 004	Breckerfeld, Stadt	232	-65,2	2,0	3,1	16,0
954 008	Ennepetal, Stadt	91	-67,8	13,9	1,8	60,8
954 012	Gevensberg, Stadt	154	-74,9	1,8	1,6	21,1
954 016	Hattingen, Stadt	1 895	-59,4	5,1	3,0	36,4
954 020	Herdecke, Stadt	1 684	-61,0	2,2	2,5	27,1
954 024	Schwelm, Stadt	563	-70,6	1,7	1,6	15,3
954 028	Sprockhövel, Stadt	632	-71,7	2,1	1,3	25,6
954 032	Wetter (Ruhr), Stadt	343	-63,1	1,6	2,7	21,7
954 036	Witten, Stadt	1 563	-58,0	2,3	2,0	22,3
958 000	Hochsauerlandkreis	323 981	-42,3	3,2	3,2	30,0
958 004	Arnsberg, Stadt	2 811	-63,8	2,9	2,1	25,3
958 008	Bestwig	3 214	-49,3	2,7	3,4	19,4
958 012	Brilon, Stadt	4 531	-51,8	3,9	2,5	28,1
958 016	Eslohe (Sauerland)	911	-52,2	4,1	3,0	27,5
958 020	Hallenberg, Stadt	4 062	-60,9	2,4	2,5	29,9
958 024	Marsberg, Stadt	826	-63,8	2,2	2,6	13,5
958 028	Medebach, Stadt	77 317	-39,7	3,7	3,9	39,3
958 032	Meschede, Stadt	4 844	-50,6	3,5	2,6	19,9
958 036	Olsberg, Stadt	9 815	-45,4	2,4	2,2	22,6
958 040	Schmallenberg, Stadt	30 551	-53,9	3,8	3,0	36,7
958 044	Sundern (Sauerland), Stadt	3 188	-68,3	2,2	2,9	22,1
958 048	Winterberg, Stadt	181 911	-37,5	3,1	3,2	29,4

Anmerkungen Seite 44

Noch: 3.1 Leistung der Beherbergungsstätten nach Verwaltungsbezirken

Januar bis Juni 2020

Amtliche Schlüsselnummer	Verwaltungsbezirk	Ankünfte				Übernachtungen	
		aller Gäste	Veränderung ¹⁾	ausländischer Gäste	Veränderung ¹⁾	aller Gäste	Veränderung ¹⁾
962 000	Märkischer Kreis	50 370	-49,7	4 278	-60,7	101 292	-48,4
962 004	Altena, Stadt	2 471	-58,2	108	-58,3	5 943	-54,7
962 008	Balve, Stadt	4 065	-53,1	419	-42,6	11 508	-41,4
962 012	Halver, Stadt
962 016	Hemer, Stadt	700	-64,6	36	-49,3	1 192	-83,8
962 020	Herscheid
962 024	Iserlohn, Stadt	12 354	-47,7	910	-70,5	21 686	-45,0
962 028	Kierspe, Stadt	458	-58,8	19	-61,2	1 226	-55,1
962 032	Lüdenscheid, Stadt	13 253	-46,0	1 775	-59,4	22 807	-46,3
962 036	Meinerzhagen, Stadt	4 393	-55,2	111	-79,2	9 859	-52,1
962 040	Menden (Sauerland), Stadt	3 297	-41,5	193	-41,0	6 798	-31,8
962 044	Nachrodt-Wiblingwerde	2 263	-63,3	62	-54,7	3 715	-69,4
962 048	Neuenrade, Stadt	3 285	-36,4	206	-62,7	6 765	-31,2
962 052	Plettenberg, Stadt	2 621	-49,6	286	-43,0	6 743	-50,8
962 056	Schalksmühle	-	-	-	-	-	-
962 060	Werdohl, Stadt	657	-40,8	85	-3,4	2 038	-33,1
966 000	Kreis Olpe	56 121	-54,3	7 975	-65,5	130 611	-52,6
966 004	Attendorn, Stadt	14 828	-52,4	1 246	-73,1	30 243	-49,2
966 008	Drolshagen, Stadt	5 922	-40,7	350	-66,9	11 080	-51,7
966 012	Finnentrop	1 876	-50,2	229	-47,6	4 831	-41,0
966 016	Kirchhundem	3 072	-67,4	202	-86,6	7 906	-62,2
966 020	Lennebstadt, Stadt	15 377	-54,0	3 939	-64,1	41 025	-54,1
966 024	Olpe, Stadt	11 767	-58,4	1 665	-56,1	28 662	-53,7
966 028	Wenden	3 279	-51,4	344	-51,1	6 864	-45,1
970 000	Kreis Siegen-Wittgenstein	59 022	-53,4	10 621	-58,9	235 698	-41,9
970 004	Bad Berleburg, Stadt	7 907	-45,4	753	-57,2	90 677	-35,6
970 008	Burbach	3 297	-56,7	282	-60,9	24 283	-36,2
970 012	Erndtebrück
970 016	Freudenberg, Stadt	3 886	-48,2	575	-58,3	6 421	-50,2
970 020	Hilchenbach, Stadt	3 845	-55,7	267	-67,6	38 152	-26,0
970 024	Kreuztal, Stadt	1 533	-48,3	229	-24,2	3 965	-40,4
970 028	Bad Laasphe, Stadt	9 332	-50,5	4 440	-57,6	22 360	-49,6
970 032	Netphen, Stadt	2 318	-57,1	244	-58,4	4 911	-56,1
970 036	Neunkirchen
970 040	Siegen, Stadt	20 995	-55,3	3 447	-60,6	33 071	-53,8
970 044	Wilnsdorf	4 414	-60,9	278	-54,9	8 257	-64,1
974 000	Kreis Soest	111 140	-46,6	6 982	-57,6	521 952	-34,0
974 004	Anröchte
974 008	Bad Sassendorf	23 836	-39,5	490	-75,3	192 671	-19,9
974 012	Ense
974 016	Erwitte, Stadt	12 429	-41,5	674	-13,8	66 728	-35,2
974 020	Geseke, Stadt	5 943	-49,6	394	-49,3	8 676	-52,9
974 024	Lippetal	894	-37,4	57	-79,6	2 351	-27,1
974 028	Lippstadt, Stadt	18 261	-43,5	1 481	-60,4	91 247	-30,9
974 032	Möhnesee	13 097	-55,1	642	-25,3	57 442	-44,3
974 036	Rüthen, Stadt	3 900	-58,8	404	-19,0	8 348	-64,1
974 040	Soest, Stadt	19 499	-46,7	1 779	-61,8	34 831	-50,1
974 044	Warstein, Stadt	4 310	-53,6	619	-65,3	31 652	-40,9
974 048	Welver	729	-28,3	4	-82,6	1 751	-48,8
974 052	Werl, Stadt	6 188	-51,8	360	-59,6	9 931	-53,0
974 056	Wickede (Ruhr)	1 254	-46,4	15	-57,1	14 812	-11,4
978 000	Kreis Unna	51 093	-50,1	5 070	-61,4	113 178	-44,7
978 004	Bergkamen, Stadt
978 008	Bönen	-	-	-	-	-	-
978 012	Fröndenberg/Ruhr, Stadt	2 502	-59,3	175	-72,0	3 568	-62,0
978 016	Holzwickede
978 020	Kamen, Stadt	9 978	-54,0	1 074	-63,8	24 425	-50,5
978 024	Lünen, Stadt	7 399	-57,3	682	-69,4	13 244	-56,6
978 028	Schwerte, Stadt	7 116	-51,9	183	-53,9	11 172	-52,1
978 032	Selm, Stadt	3 028	-37,5	55	-68,9	13 833	-19,4
978 036	Unna, Stadt	6 159	-53,5	581	-60,8	13 502	-47,8
978 040	Werne, Stadt	7 990	-31,8	688	-66,2	22 613	-18,6
900 000	Reg.-Bez. Arnsberg	1 087 246	-49,7	189 960	-52,8	3 154 175	-42,0
	Nordrhein-Westfalen	5 407 917	-53,5	990 607	-60,5	13 484 759	-46,7

Anmerkungen Seite 44

Noch: 3.1 Leistung der Beherbergungsstätten nach Verwaltungsbezirken

Januar bis Juni 2020

Amtliche Schlüsselnummer	Verwaltungsbezirk	Übernachtungen		Mittlere Aufenthaltsdauer ²⁾		Mittlere Auslastung der angebotenen Betten ³⁾
		ausländischer Gäste	Veränderung ¹⁾	aller Gäste	ausländischer Gäste	
962 000	Märkischer Kreis	12 670	-53,4	2,0	3,0	17,6
962 004	Altena, Stadt	258	-56,4	2,4	2,4	15,6
962 008	Balve, Stadt	3 735	-22,5	2,8	8,9	20,4
962 012	Halver, Stadt
962 016	Hemer, Stadt	46	-69,3	1,7	1,3	4,8
962 020	Herscheid
962 024	Iserlohn, Stadt	1 719	-71,3	1,8	1,9	20,9
962 028	Kierspe, Stadt	113	+36,1	2,7	5,9	11,3
962 032	Lüdenscheid, Stadt	3 454	-60,6	1,7	1,9	18,4
962 036	Meinerzhagen, Stadt	331	-79,0	2,2	3,0	17,3
962 040	Menden (Sauerland), Stadt	579	-14,2	2,1	3,0	18,8
962 044	Nachrodt-Wiblingwerde	108	-58,8	1,6	1,7	11,1
962 048	Neuenrade, Stadt	562	-65,7	2,1	2,7	22,8
962 052	Plettenberg, Stadt	1 105	-45,7	2,6	3,9	18,4
962 056	Schalksmühle	-	-	-	-	-
962 060	Werdohl, Stadt	509	+129,3	3,1	6,0	14,0
966 000	Kreis Olpe	22 327	-63,6	2,3	2,8	16,7
966 004	Attendorn, Stadt	3 034	-72,0	2,0	2,4	15,5
966 008	Drolshagen, Stadt	608	-71,9	1,9	1,7	17,3
966 012	Finnentrop	556	-29,6	2,6	2,4	15,1
966 016	Kirchhundem	714	-82,7	2,6	3,5	13,5
966 020	Lennestadt, Stadt	13 096	-62,1	2,7	3,3	21,2
966 024	Olpe, Stadt	3 165	-56,2	2,4	1,9	13,2
966 028	Wenden	1 154	-28,7	2,1	3,4	14,4
970 000	Kreis Siegen-Wittgenstein	23 254	-58,8	4,0	2,2	32,7
970 004	Bad Berleburg, Stadt	2 308	-46,9	11,5	3,1	47,7
970 008	Burbach	1 137	-46,2	7,4	4,0	34,8
970 012	Erndtebrück
970 016	Freudenberg, Stadt	881	-62,8	1,7	1,5	17,1
970 020	Hilchenbach, Stadt	770	-68,2	9,9	2,9	43,8
970 024	Kreuztal, Stadt	711	-10,8	2,6	3,1	23,1
970 028	Bad Laasphe, Stadt	11 013	-60,3	2,4	2,5	31,1
970 032	Netphen, Stadt	451	-62,7	2,1	1,8	15,4
970 036	Neunkirchen
970 040	Siegen, Stadt	5 135	-61,7	1,6	1,5	23,5
970 044	Wilnsdorf	446	-57,6	1,9	1,6	14,5
974 000	Kreis Soest	21 886	-52,5	4,7	3,1	35,1
974 004	Anröchte
974 008	Bad Sassendorf	1 117	-77,5	8,1	2,3	55,5
974 012	Ense
974 016	Erwitte, Stadt	2 272	+17,2	5,4	3,4	45,3
974 020	Geseke, Stadt	556	-64,3	1,5	1,4	5,2
974 024	Lippetal	140	-71,1	2,6	2,5	11,3
974 028	Lippstadt, Stadt	3 026	-62,4	5,0	2,0	39,8
974 032	Möhnesee	1 385	-46,8	4,4	2,2	28,0
974 036	Rüthen, Stadt	1 224	+15,8	2,1	3,0	19,7
974 040	Soest, Stadt	5 035	-64,2	1,8	2,8	22,2
974 044	Warstein, Stadt	5 943	-23,2	7,3	9,6	33,4
974 048	Welver	28	-96,5	2,4	7,0	12,9
974 052	Werl, Stadt	962	-61,1	1,6	2,7	26,1
974 056	Wickede (Ruhr)	37	-30,2	11,8	2,5	65,3
978 000	Kreis Unna	8 213	-65,4	2,2	1,6	21,0
978 004	Bergkamen, Stadt
978 008	Bönen	-	-	-	-	-
978 012	Fröndenberg/Ruhr, Stadt	270	-79,9	1,4	1,5	14,1
978 016	Holzwickede
978 020	Kamen, Stadt	1 869	-63,6	2,4	1,7	31,4
978 024	Lünen, Stadt	980	-71,4	1,8	1,4	12,8
978 028	Schwerte, Stadt	268	-59,0	1,6	1,5	23,8
978 032	Selm, Stadt	92	-75,3	4,6	1,7	15,8
978 036	Unna, Stadt	1 151	-60,9	2,2	2,0	16,3
978 040	Werne, Stadt	1 695	-59,7	2,8	2,5	32,8
900 000	Reg.-Bez. Arnsberg	513 729	-49,9	2,9	2,7	29,1
	Nordrhein-Westfalen	2 194 846	-57,1	2,5	2,2	27,1

Anmerkungen Seite 44

3.2 Leistung der Beherbergungsstätten nach Gemeindegruppen und Betriebsarten

Januar bis Juni 2020

Gemeindegruppe Betriebsart	Ankünfte				Übernachtungen	
	aller Gäste	Veränderung ¹⁾	ausländischer Gäste	Veränderung ¹⁾	aller Gäste	Veränderung ¹⁾
Mineral-, Moor-, Sole- und Thermalbäder	301 456	-50,2	37 522	-61,5	1 672 293	-35,2
Hotels
Gasthöfe
Pensionen	15 552	-45,4	786	-51,1	55 750	-51,0
Hotels garnis	45 523	-54,4	9 063	-58,3	96 278	-49,4
Erholungs-, Ferien-, Schulungsheime	17 905	-46,9	277	-65,4	51 574	-45,8
Ferienhäuser, -wohnungen, -zentren	1 857	-24,8	279	+0,4	15 740	-17,7
Hütten, Jugendherbergen u. Ä.	4 158	-67,2	628	-63,5	8 087	-71,6
Vorsorge- und Reha-Kliniken	50 347	-25,1	59	-9,2	1 135 127	-22,6
Campingplätze	12 256	-47,8	593	-78,6	32 885	-41,1
Heilklimatische Kurorte	133 942	-42,8	56 573	-37,7	470 805	-39,3
Hotels	56 691	-44,4	22 553	-45,7	130 568	-42,7
Gasthöfe
Pensionen	6 962	-35,3	2 860	-31,3	18 301	-30,5
Hotels garnis
Erholungs-, Ferien-, Schulungsheime	7 978	-65,3	1 098	-47,0	23 556	-63,3
Ferienhäuser, -wohnungen, -zentren	45 884	-34,9	27 067	-27,3	185 223	-36,7
Hütten, Jugendherbergen u. Ä.
Vorsorge- und Reha-Kliniken
Campingplätze
Kneippkurorte	41 412	-52,5	2 449	-74,6	110 521	-48,1
Hotels
Gasthöfe	2 331	-52,6	17	-81,1	2 570	-54,0
Pensionen
Hotels garnis
Erholungs-, Ferien-, Schulungsheime	2 970	-64,3	-	-100,0	7 080	-65,0
Ferienhäuser, -wohnungen, -zentren	2 427	-31,0	453	-66,5	10 993	-30,6
Hütten, Jugendherbergen u. Ä.	3 831	-71,2	81	-82,4	7 561	-71,8
Vorsorge- und Reha-Kliniken
Campingplätze	6 689	-40,3	170	-89,8	17 883	-40,5
Kneippheilkurorte	122 404	-44,1	24 196	-54,5	504 753	-38,3
Hotels
Gasthöfe	8 603	-44,2	1 696	-47,1	23 401	-40,4
Pensionen
Hotels garnis	5 685	-35,7	687	-46,2	11 382	-30,3
Erholungs-, Ferien-, Schulungsheime	6 383	-52,3	4	+300,0	20 833	-44,8
Ferienhäuser, -wohnungen, -zentren	13 944	-30,7	1 902	-34,4	53 495	-32,2
Hütten, Jugendherbergen u. Ä.
Vorsorge- und Reha-Kliniken	4 815	-37,0	11	-93,4	188 644	-26,3
Campingplätze
Heilbäder zusammen	599 214	-47,7	120 740	-51,9	2 758 372	-37,1
Hotels	294 909	-50,8	68 222	-56,4	606 723	-50,5
Gasthöfe	16 013	-41,8	3 125	-46,3	40 254	-38,1
Pensionen	27 998	-42,9	4 806	-41,0	89 036	-46,8
Hotels garnis	60 453	-52,6	10 619	-57,4	127 320	-48,5
Erholungs-, Ferien-, Schulungsheime	35 236	-55,0	1 379	-52,7	103 043	-52,6
Ferienhäuser, -wohnungen, -zentren	64 112	-33,6	29 701	-28,9	265 451	-34,7
Hütten, Jugendherbergen u. Ä.	13 503	-65,9	920	-74,1	27 387	-68,6
Vorsorge- und Reha-Kliniken	59 054	-26,2	70	-69,7	1 422 803	-23,1
Campingplätze	27 936	-41,2	1 898	-73,8	76 355	-35,5

Anmerkungen Seite 44

Noch: 3.2 Leistung der Beherbergungsstätten nach Gemeindegruppen und Betriebsarten

Januar bis Juni 2020

Gemeindegruppe Betriebsart	Übernachtungen		Mittlere Aufenthaltsdauer ²⁾		Mittlere Auslastung der angebotenen Betten ³⁾
	ausländischer Gäste	Veränderung ¹⁾	aller Gäste	ausländischer Gäste	
Mineral-, Moor-, Sole- und Thermalbäder	79 197	-57,3	5,5	2,1	41,8
Hotels
Gasthöfe
Pensionen	3 387	-33,2	3,6	4,3	20,2
Hotels garnis	23 595	-51,0	2,1	2,6	21,7
Erholungs-, Ferien-, Schulungsheime	1 292	-69,4	2,9	4,7	20,3
Ferienhäuser, -wohnungen, -zentren	4 547	+3,1	8,5	16,3	24,3
Hütten, Jugendherbergen u. Ä.	1 228	-69,9	1,9	2,0	15,6
Vorsorge- und Reha-Kliniken	1 062	-5,6	22,5	18,0	69,7
Campingplätze	1 106	-78,4	2,7	1,9	.
Heilklimatische Kurorte	186 044	-37,1	3,5	3,3	30,4
Hotels	56 205	-44,7	2,3	2,5	28,4
Gasthöfe
Pensionen	7 929	-23,4	2,6	2,8	31,0
Hotels garnis
Erholungs-, Ferien-, Schulungsheime	3 599	-44,2	3,0	3,3	19,6
Ferienhäuser, -wohnungen, -zentren	109 943	-31,5	4,0	4,1	29,7
Hütten, Jugendherbergen u. Ä.
Vorsorge- und Reha-Kliniken
Campingplätze
Kneippkurorte	7 726	-69,1	2,7	3,2	20,2
Hotels
Gasthöfe	31	-87,4	1,1	1,8	19,2
Pensionen
Hotels garnis
Erholungs-, Ferien-, Schulungsheime	-	-100,0	2,4	-	16,4
Ferienhäuser, -wohnungen, -zentren	1 902	-72,8	4,5	4,2	13,1
Hütten, Jugendherbergen u. Ä.	196	-83,1	2,0	2,4	13,7
Vorsorge- und Reha-Kliniken
Campingplätze	376	-90,6	2,7	2,2	.
Kneippheilbäder	66 851	-56,2	4,1	2,8	35,1
Hotels
Gasthöfe	4 156	-47,9	2,7	2,5	21,5
Pensionen
Hotels garnis	1 517	-39,2	2,0	2,2	24,0
Erholungs-, Ferien-, Schulungsheime	62	x	3,3	15,5	18,8
Ferienhäuser, -wohnungen, -zentren	6 886	-35,5	3,8	3,6	25,1
Hütten, Jugendherbergen u. Ä.
Vorsorge- und Reha-Kliniken	208	-57,0	39,2	18,9	64,6
Campingplätze
Heilbäder zusammen	339 818	-48,4	4,6	2,8	36,8
Hotels	153 866	-55,5	2,1	2,3	26,2
Gasthöfe	8 071	-47,2	2,5	2,6	22,4
Pensionen	14 450	-33,4	3,2	3,0	20,8
Hotels garnis	27 276	-50,7	2,1	2,6	21,7
Erholungs-, Ferien-, Schulungsheime	4 953	-54,5	2,9	3,6	19,5
Ferienhäuser, -wohnungen, -zentren	123 278	-32,4	4,1	4,2	26,9
Hütten, Jugendherbergen u. Ä.	2 051	-77,9	2,0	2,2	13,6
Vorsorge- und Reha-Kliniken	1 270	-21,1	24,1	18,1	69,0
Campingplätze	4 603	-71,9	2,7	2,4	.

Anmerkungen Seite 44

Noch: 3.2 Leistung der Beherbergungsstätten nach Gemeindegruppen und Betriebsarten

Januar bis Juni 2020

Gemeindegruppe Betriebsart	Ankünfte				Übernachtungen	
	aller Gäste	Veränderung ¹⁾	ausländischer Gäste	Veränderung ¹⁾	aller Gäste	Veränderung ¹⁾
Luftkurorte	141 803	-51,1	18 198	-66,0	414 859	-45,7
Hotels	51 811	-53,2	9 574	-67,8	108 456	-51,4
Gasthöfe	8 060	-43,9	670	-66,6	16 007	-38,7
Pensionen	8 623	-43,7	398	-59,6	23 286	-41,8
Hotels garnis
Erholungs-, Ferien-, Schulungsheime	19 237	-52,8	72	-68,7	58 779	-51,0
Ferienhäuser, -wohnungen, -zentren	19 516	-39,1	6 046	-54,7	77 219	-39,2
Hütten, Jugendherbergen u. Ä.	15 537	-65,3	418	-77,2	33 133	-65,0
Vorsorge- und Reha-Kliniken
Campingplätze	13 840	-41,2	549	-86,8	33 559	-35,5
Erholungsorte	188 220	-54,4	22 222	-61,4	516 462	-51,4
Hotels	73 391	-52,9	11 746	-60,9	138 926	-52,9
Gasthöfe	5 074	-45,7	667	-52,5	11 202	-41,6
Pensionen	4 623	-53,4	389	-51,7	15 653	-48,6
Hotels garnis
Erholungs-, Ferien-, Schulungsheime	27 061	-63,6	2 148	-58,1	66 952	-63,4
Ferienhäuser, -wohnungen, -zentren	13 511	-41,5	3 764	-54,7	65 236	-33,8
Hütten, Jugendherbergen u. Ä.	20 264	-71,8	299	-88,6	42 953	-71,7
Vorsorge- und Reha-Kliniken
Campingplätze	32 183	-29,3	2 246	-65,2	85 863	-24,7
Sonstige Gemeinden	4 478 680	-54,2	829 447	-61,3	9 795 066	-48,7
Hotels	2 625 494	-55,1	546 129	-62,1	4 529 473	-52,7
Gasthöfe	46 717	-48,4	3 734	-57,4	107 430	-41,0
Pensionen	37 776	-45,4	4 880	-58,1	119 823	-40,9
Hotels garnis	1 175 796	-52,7	223 702	-60,3	2 192 836	-50,4
Erholungs-, Ferien-, Schulungsheime	232 651	-56,6	3 375	-71,7	962 897	-47,7
Ferienhäuser, -wohnungen, -zentren	89 902	-41,3	22 965	-39,6	389 912	-35,4
Hütten, Jugendherbergen u. Ä.	114 937	-66,0	16 620	-60,7	242 324	-65,7
Vorsorge- und Reha-Kliniken	28 944	-19,3	81	-38,6	878 674	-13,3
Campingplätze	126 463	-44,9	7 961	-71,8	371 697	-32,2
Nordrhein-Westfalen	5 407 917	-53,5	990 607	-60,5	13 484 759	-46,7
Hotels	3 045 605	-54,7	635 671	-61,6	5 383 578	-52,4
Gasthöfe	75 864	-46,5	8 196	-54,4	174 893	-40,2
Pensionen	79 020	-44,9	10 473	-51,5	247 798	-43,8
Hotels garnis	1 248 622	-52,6	235 752	-60,2	2 349 788	-50,1
Erholungs-, Ferien-, Schulungsheime	314 185	-56,9	6 974	-65,5	1 191 671	-49,5
Ferienhäuser, -wohnungen, -zentren	187 041	-38,7	62 476	-38,4	797 818	-35,4
Hütten, Jugendherbergen u. Ä.	164 241	-66,8	18 257	-63,7	345 797	-66,8
Vorsorge- und Reha-Kliniken	92 917	-25,2	154	-58,9	2 425 942	-21,1
Campingplätze	200 422	-42,1	12 654	-72,5	567 474	-31,8

Anmerkungen Seite 44

Noch: 3.2 Leistung der Beherbergungsstätten nach Gemeindegruppen und Betriebsarten

Januar bis Juni 2020

Gemeindegruppe Betriebsart	Übernachtungen		Mittlere Aufenthaltsdauer ²⁾		Mittlere Auslastung der angebotenen Betten ³⁾
	ausländischer Gäste	Veränderung ¹⁾	aller Gäste	ausländischer Gäste	
Luftkurorte	55 268	-64,0	2,9	3,0	22,4
Hotels	23 708	-66,5	2,1	2,5	20,6
Gasthöfe	1 282	-68,4	2,0	1,9	16,2
Pensionen	1 204	-60,2	2,7	3,0	21,0
Hotels garnis
Erholungs-, Ferien-, Schulungsheime	200	-71,9	3,1	2,8	23,5
Ferienhäuser, -wohnungen, -zentren	25 691	-57,2	4,0	4,2	20,0
Hütten, Jugendherbergen u. Ä.	1 141	-64,3	2,1	2,7	18,0
Vorsorge- und Reha-Kliniken
Campingplätze	1 079	-88,6	2,4	2,0	.
Erholungsorte	68 424	-56,1	2,7	3,1	20,3
Hotels	23 914	-62,2	1,9	2,0	18,4
Gasthöfe	1 500	-50,4	2,2	2,2	15,4
Pensionen	2 256	-19,4	3,4	5,8	17,5
Hotels garnis
Erholungs-, Ferien-, Schulungsheime	2 951	-62,2	2,5	1,4	18,3
Ferienhäuser, -wohnungen, -zentren	26 832	-46,9	4,8	7,1	18,8
Hütten, Jugendherbergen u. Ä.	632	-90,0	2,1	2,1	15,2
Vorsorge- und Reha-Kliniken
Campingplätze	4 847	-68,1	2,7	2,2	.
Sonstige Gemeinden	1 731 336	-58,3	2,2	2,1	25,8
Hotels	1 007 616	-60,4	1,7	1,8	23,2
Gasthöfe	14 555	-37,6	2,3	3,9	16,0
Pensionen	27 312	-37,5	3,2	5,6	21,2
Hotels garnis	468 034	-59,3	1,9	2,1	25,5
Erholungs-, Ferien-, Schulungsheime	30 334	-26,6	4,1	9,0	25,5
Ferienhäuser, -wohnungen, -zentren	120 778	-35,2	4,3	5,3	33,5
Hütten, Jugendherbergen u. Ä.	37 476	-59,0	2,1	2,3	19,3
Vorsorge- und Reha-Kliniken	4 582	-31,3	30,4	56,6	84,7
Campingplätze	20 649	-68,7	2,9	2,6	.
Nordrhein-Westfalen	2 194 846	-57,1	2,5	2,2	27,1
Hotels	1 209 104	-60,0	1,8	1,9	23,3
Gasthöfe	25 408	-44,4	2,3	3,1	17,1
Pensionen	45 222	-36,5	3,1	4,3	20,8
Hotels garnis	501 677	-58,6	1,9	2,1	25,3
Erholungs-, Ferien-, Schulungsheime	38 438	-36,7	3,8	5,5	24,2
Ferienhäuser, -wohnungen, -zentren	296 579	-38,2	4,3	4,7	27,7
Hütten, Jugendherbergen u. Ä.	41 300	-62,5	2,1	2,3	18,0
Vorsorge- und Reha-Kliniken	5 940	-31,5	26,1	38,6	72,8
Campingplätze	31 178	-70,8	2,8	2,5	.

Anmerkungen Seite 44

3.3 Leistung der Beherbergungsstätten nach Reisegebieten und Betriebsarten

Januar bis Juni 2020

Reisegebiet Betriebsart	Ankünfte				Übernachtungen	
	aller Gäste	Veränderung ¹⁾	ausländischer Gäste	Veränderung ¹⁾	aller Gäste	Veränderung ¹⁾
Eifel und Region Aachen	292 816	-52,1	55 312	-62,5	701 609	-48,4
Hotels	120 622	-53,5	29 770	-63,1	208 517	-52,1
Gasthöfe
Pensionen
Hotels garnis	68 896	-49,4	12 147	-57,8	137 238	-44,7
Erholungs-, Ferien-, Schulungsheime	20 065	-62,1	238	-70,5	61 408	-55,9
Ferienhäuser, -wohnungen, -zentren
Hütten, Jugendherbergen u. Ä.
Vorsorge- und Reha-Kliniken	2 845	-54,1	34	-84,5	58 451	-49,7
Campingplätze	28 643	-34,8	2 161	-77,5	67 250	-26,8
Niederrhein	500 322	-53,6	82 621	-59,5	1 150 455	-46,5
Hotels	292 391	-54,0	59 611	-59,6	493 814	-51,4
Gasthöfe
Pensionen	7 907	-46,5	578	-45,3	18 729	-51,7
Hotels garnis
Erholungs-, Ferien-, Schulungsheime	25 790	-64,4	2 235	-60,8	78 134	-58,7
Ferienhäuser, -wohnungen, -zentren	8 653	-38,5	1 151	-42,4	42 670	-18,3
Hütten, Jugendherbergen u. Ä.	22 033	-68,6	890	-75,0	45 951	-69,0
Vorsorge- und Reha-Kliniken	5 381	-13,6	24	-42,9	165 256	-12,5
Campingplätze
Münsterland	411 640	-50,2	35 817	-58,6	1 065 494	-44,2
Hotels	231 311	-51,0	25 225	-56,0	429 624	-46,0
Gasthöfe	7 161	-51,0	701	-46,5	14 510	-43,9
Pensionen
Hotels garnis
Erholungs-, Ferien-, Schulungsheime	47 392	-50,0	372	-67,7	235 775	-47,7
Ferienhäuser, -wohnungen, -zentren	10 741	-33,8	885	-49,7	50 781	-27,2
Hütten, Jugendherbergen u. Ä.	12 801	-66,0	263	-85,5	25 182	-68,8
Vorsorge- und Reha-Kliniken	3 784	-13,5	1	x	85 530	-13,7
Campingplätze	31 073	-34,7	1 815	-72,9	91 760	-29,5
Teutoburger Wald	509 035	-50,5	44 188	-63,1	2 033 056	-39,3
Hotels	277 186	-51,8	31 035	-63,0	534 530	-49,6
Gasthöfe	11 313	-46,6	520	-51,2	22 934	-40,5
Pensionen	19 717	-47,0	716	-67,4	61 074	-53,1
Hotels garnis	71 816	-53,7	9 404	-59,3	134 140	-50,6
Erholungs-, Ferien-, Schulungsheime	33 943	-54,8	317	-71,7	98 476	-51,9
Ferienhäuser, -wohnungen, -zentren	6 657	-43,6	717	-39,2	44 018	-30,3
Hütten, Jugendherbergen u. Ä.	12 345	-69,8	430	-72,5	32 262	-66,0
Vorsorge- und Reha-Kliniken	42 144	-28,2	33	+6,5	1 003 946	-25,0
Campingplätze	33 914	-37,0	1 016	-81,5	101 676	-30,9
Sauerland	585 866	-46,2	119 156	-47,3	1 950 314	-40,4
Hotels	260 005	-47,0	53 417	-54,2	553 750	-46,6
Gasthöfe
Pensionen	27 113	-42,2	4 956	-40,7	80 598	-40,9
Hotels garnis
Erholungs-, Ferien-, Schulungsheime
Ferienhäuser, -wohnungen, -zentren	126 013	-40,9	49 219	-32,9	490 147	-39,9
Hütten, Jugendherbergen u. Ä.
Vorsorge- und Reha-Kliniken	15 574	-20,6	5	x	391 886	-21,4
Campingplätze	35 052	-28,2	2 098	-61,2	129 457	-8,6
Siegerland-Wittgenstein	59 022	-53,4	10 621	-58,9	235 698	-41,9
Hotels	40 707	-53,4	9 386	-59,3	72 870	-53,1
Gasthöfe	2 563	-47,5	278	-39,7	5 434	-43,6
Pensionen	1 444	-39,6	105	-64,3	4 929	-42,3
Hotels garnis	4 838	-48,5	490	-56,5	25 311	-28,0
Erholungs-, Ferien-, Schulungsheime	5 265	-66,4	167	-56,2	13 720	-65,3
Ferienhäuser, -wohnungen, -zentren	496	-44,0	116	-50,4	1 754	-44,7
Hütten, Jugendherbergen u. Ä.
Vorsorge- und Reha-Kliniken	3 109	-33,9	7	+40,0	110 012	-27,2
Campingplätze

Anmerkungen Seite 44

Noch: 3.3 Leistung der Beherbergungsstätten nach Reisegebieten und Betriebsarten

Januar bis Juni 2020

Reisegebiet Betriebsart	Übernachtungen		Mittlere Aufenthaltsdauer ²⁾		Mittlere Auslastung der angebotenen Betten ³⁾
	ausländischer Gäste	Veränderung ¹⁾	aller Gäste	ausländischer Gäste	
Eifel und Region Aachen	129 659	-60,4	2,4	2,3	20,7
Hotels	50 024	-62,6	1,7	1,7	21,2
Gasthöfe
Pensionen
Hotels garnis	29 556	-50,8	2,0	2,4	23,7
Erholungs-, Ferien-, Schulungsheime	606	-75,9	3,1	2,5	15,5
Ferienhäuser, -wohnungen, -zentren
Hütten, Jugendherbergen u. Ä.
Vorsorge- und Reha-Kliniken	621	-59,5	20,5	18,3	52,2
Campingplätze	4 780	-75,0	2,3	2,2	.
Niederrhein	173 609	-54,5	2,3	2,1	24,1
Hotels	106 938	-56,8	1,7	1,8	20,1
Gasthöfe
Pensionen	2 425	-12,5	2,4	4,2	18,8
Hotels garnis
Erholungs-, Ferien-, Schulungsheime	3 147	-67,6	3,0	1,4	24,2
Ferienhäuser, -wohnungen, -zentren	12 324	-12,0	4,9	10,7	27,2
Hütten, Jugendherbergen u. Ä.	1 757	-72,9	2,1	2,0	20,4
Vorsorge- und Reha-Kliniken	1 682	-41,1	30,7	70,1	85,7
Campingplätze
Münsterland	96 142	-49,4	2,6	2,7	23,5
Hotels	61 473	-46,1	1,9	2,4	21,7
Gasthöfe	1 556	-32,2	2,0	2,2	13,1
Pensionen
Hotels garnis
Erholungs-, Ferien-, Schulungsheime	739	-69,6	5,0	2,0	23,8
Ferienhäuser, -wohnungen, -zentren	10 852	-33,2	4,7	12,3	27,5
Hütten, Jugendherbergen u. Ä.	684	-81,1	2,0	2,6	18,9
Vorsorge- und Reha-Kliniken	21	x	22,6	21,0	79,9
Campingplätze	3 870	-75,8	3,0	2,1	.
Teutoburger Wald	112 201	-60,3	4,0	2,5	32,2
Hotels	64 577	-62,2	1,9	2,1	22,2
Gasthöfe	2 200	-37,9	2,0	4,2	14,8
Pensionen	3 350	-66,8	3,1	4,7	16,2
Hotels garnis	20 254	-59,6	1,9	2,2	22,3
Erholungs-, Ferien-, Schulungsheime	1 372	-68,0	2,9	4,3	18,1
Ferienhäuser, -wohnungen, -zentren	9 248	-34,9	6,6	12,9	20,1
Hütten, Jugendherbergen u. Ä.	6 085	-34,4	2,6	14,2	15,7
Vorsorge- und Reha-Kliniken	665	+3,9	23,8	20,2	67,7
Campingplätze	4 450	-76,9	3,0	4,4	.
Sauerland	380 864	-45,3	3,3	3,2	28,8
Hotels	132 742	-54,1	2,1	2,5	24,7
Gasthöfe
Pensionen	14 427	-34,4	3,0	2,9	24,2
Hotels garnis
Erholungs-, Ferien-, Schulungsheime
Ferienhäuser, -wohnungen, -zentren	200 913	-36,0	3,9	4,1	31,6
Hütten, Jugendherbergen u. Ä.
Vorsorge- und Reha-Kliniken	117	x	25,2	23,4	70,2
Campingplätze	6 063	-56,8	3,7	2,9	.
Siegerland-Wittgenstein	23 254	-58,8	4,0	2,2	32,7
Hotels	19 067	-61,3	1,8	2,0	23,0
Gasthöfe	637	-18,9	2,1	2,3	15,7
Pensionen	398	-61,8	3,4	3,8	18,6
Hotels garnis	1 243	-45,4	5,2	2,5	39,5
Erholungs-, Ferien-, Schulungsheime	889	-32,5	2,6	5,3	14,8
Ferienhäuser, -wohnungen, -zentren	667	-37,8	3,5	5,8	14,8
Hütten, Jugendherbergen u. Ä.
Vorsorge- und Reha-Kliniken	110	-0,9	35,4	15,7	68,4
Campingplätze

Anmerkungen Seite 44

Noch: 3.3 Leistung der Beherbergungsstätten nach Reisegebieten und Betriebsarten

Januar bis Juni 2020

Reisegebiet Betriebsart	Ankünfte				Übernachtungen	
	aller Gäste	Veränderung ¹⁾	ausländischer Gäste	Veränderung ¹⁾	aller Gäste	Veränderung ¹⁾
Bergisches Land	141 373	-56,1	16 601	-61,4	446 922	-44,7
Hotels	74 493	-55,0	12 367	-64,0	138 989	-52,3
Gasthöfe	855	-43,4	67	-62,4	1 719	-41,9
Pensionen	880	-46,2	35	-38,6	3 899	-39,7
Hotels garnis	16 253	-37,5	3 071	-42,5	40 548	-28,4
Erholungs-, Ferien-, Schulungsheime	28 940	-63,2	826	-69,1	60 821	-60,9
Ferienhäuser, -wohnungen, -zentren
Hütten, Jugendherbergen u. Ä.
Vorsorge- und Reha-Kliniken	6 517	-22,1	18	-30,8	167 540	-19,1
Campingplätze
Bonn und Rhein-Sieg-Kreis	329 340	-55,8	41 138	-66,3	695 900	-52,1
Hotels	195 523	-57,2	29 361	-66,0	345 100	-55,3
Gasthöfe	3 403	-57,8	255	-44,0	7 919	-50,2
Pensionen
Hotels garnis	78 550	-52,2	9 211	-68,2	162 243	-49,1
Erholungs-, Ferien-, Schulungsheime	35 217	-57,1	712	-74,6	88 549	-59,7
Ferienhäuser, -wohnungen, -zentren	2 394	+99,0	474	+100,8	16 174	+48,1
Hütten, Jugendherbergen u. Ä.
Vorsorge- und Reha-Kliniken	1 205	-13,4	2	+100,0	42 046	-10,9
Campingplätze
Köln und Rhein-Erft-Kreis	888 574	-57,3	219 418	-64,2	1 797 006	-52,6
Hotels	525 291	-57,9	139 371	-65,6	898 271	-56,2
Gasthöfe
Pensionen	5 673	-54,1	2 115	-59,9	18 364	-43,3
Hotels garnis	297 128	-57,3	65 894	-61,6	522 753	-56,0
Erholungs-, Ferien-, Schulungsheime	10 862	-26,0	147	-77,3	192 841	-16,6
Ferienhäuser, -wohnungen, -zentren
Hütten, Jugendherbergen u. Ä.
Vorsorge- und Reha-Kliniken
Campingplätze
Düsseldorf und Kreis Mettmann	765 538	-56,8	238 641	-59,9	1 320 077	-54,9
Hotels	480 825	-57,8	163 259	-59,4	777 901	-56,3
Gasthöfe
Pensionen
Hotels garnis	265 506	-54,7	73 197	-60,9	494 346	-52,9
Erholungs-, Ferien-, Schulungsheime	5 000	-51,1	68	-64,0	13 045	-57,0
Ferienhäuser, -wohnungen, -zentren
Hütten, Jugendherbergen u. Ä.	11 045	-61,1	1 785	-46,4	21 715	-57,6
Vorsorge- und Reha-Kliniken
Campingplätze	1 876	-37,5	61	-87,8	5 691	-37,5
Ruhrgebiet	831 627	-53,1	116 075	-60,7	1 863 152	-46,0
Hotels	488 254	-54,7	74 700	-62,3	831 137	-52,2
Gasthöfe	3 605	-59,2	274	-55,7	8 701	-52,7
Pensionen	4 165	-20,8	187	-50,5	14 566	-18,0
Hotels garnis	241 609	-48,3	37 926	-55,9	434 556	-46,9
Erholungs-, Ferien-, Schulungsheime	45 617	-54,9	353	-75,1	161 663	-47,7
Ferienhäuser, -wohnungen, -zentren	3 625	-12,8	525	-52,9	26 181	-17,5
Hütten, Jugendherbergen u. Ä.	21 219	-69,7	1 705	-64,7	48 424	-67,5
Vorsorge- und Reha-Kliniken	9 364	-13,1	7	+40,0	304 628	-1,6
Campingplätze	14 169	-45,2	398	-83,7	33 296	-39,2
Bergisches Städtedreieck	92 764	-49,5	11 019	-62,2	225 076	-46,4
Hotels	58 997	-45,4	8 169	-59,7	99 075	-44,6
Gasthöfe
Pensionen
Hotels garnis
Erholungs-, Ferien-, Schulungsheime	8 932	-50,3	91	-60,6	43 559	-46,9
Ferienhäuser, -wohnungen, -zentren
Hütten, Jugendherbergen u. Ä.
Vorsorge- und Reha-Kliniken
Campingplätze
Nordrhein-Westfalen	5 407 917	-53,5	990 607	-60,5	13 484 759	-46,7
Hotels	3 045 605	-54,7	635 671	-61,6	5 383 578	-52,4
Gasthöfe	75 864	-46,5	8 196	-54,4	174 893	-40,2
Pensionen	79 020	-44,9	10 473	-51,5	247 798	-43,8
Hotels garnis	1 248 622	-52,6	235 752	-60,2	2 349 788	-50,1
Erholungs-, Ferien-, Schulungsheime	314 185	-56,9	6 974	-65,5	1 191 671	-49,5
Ferienhäuser, -wohnungen, -zentren	187 041	-38,7	62 476	-38,4	797 818	-35,4
Hütten, Jugendherbergen u. Ä.	164 241	-66,8	18 257	-63,7	345 797	-66,8
Vorsorge- und Reha-Kliniken	92 917	-25,2	154	-58,9	2 425 942	-21,1
Campingplätze	200 422	-42,1	12 654	-72,5	567 474	-31,8

Anmerkungen Seite 44

Noch: 3.3 Leistung der Beherbergungsstätten nach Reisegebieten und Betriebsarten

Januar bis Juni 2020

Reisegebiet Betriebsart	Übernachtungen		Mittlere Aufenthaltsdauer ²⁾		Mittlere Auslastung der angebotenen Betten ³⁾
	ausländischer Gäste	Veränderung ¹⁾	aller Gäste	ausländischer Gäste	
Bergisches Land	39 152	-58,4	3,2	2,4	26,9
Hotels	25 215	-63,1	1,9	2,0	19,8
Gasthöfe	197	-62,8	2,0	2,9	14,0
Pensionen	574	+13,7	4,4	16,4	24,8
Hotels garnis	7 574	-46,9	2,5	2,5	25,4
Erholungs-, Ferien-, Schulungsheime	2 181	-69,5	2,1	2,6	17,5
Ferienhäuser, -wohnungen, -zentren
Hütten, Jugendherbergen u. Ä.
Vorsorge- und Reha-Kliniken	1 504	-34,8	25,7	83,6	73,5
Campingplätze
Bonn und Rhein-Sieg-Kreis	93 575	-64,0	2,1	2,3	24,6
Hotels	55 404	-67,0	1,8	1,9	21,9
Gasthöfe	985	-13,1	2,3	3,9	15,1
Pensionen
Hotels garnis	22 814	-66,8	2,1	2,5	24,9
Erholungs-, Ferien-, Schulungsheime	1 862	-74,7	2,5	2,6	26,4
Ferienhäuser, -wohnungen, -zentren	6 729	+55,3	6,8	14,2	38,5
Hütten, Jugendherbergen u. Ä.
Vorsorge- und Reha-Kliniken	26	+8,3	34,9	13,0	81,6
Campingplätze
Köln und Rhein-Erft-Kreis	452 587	-60,4	2,0	2,1	30,2
Hotels	259 519	-63,5	1,7	1,9	27,9
Gasthöfe
Pensionen	10 916	-36,2	3,2	5,2	38,9
Hotels garnis	132 682	-60,5	1,8	2,0	27,3
Erholungs-, Ferien-, Schulungsheime	19 341	+66,5	17,8	x	52,0
Ferienhäuser, -wohnungen, -zentren
Hütten, Jugendherbergen u. Ä.
Vorsorge- und Reha-Kliniken
Campingplätze
Düsseldorf und Kreis Mettmann	439 806	-58,6	1,7	1,8	25,3
Hotels	276 256	-59,0	1,6	1,7	24,2
Gasthöfe
Pensionen
Hotels garnis	154 159	-58,9	1,9	2,1	27,2
Erholungs-, Ferien-, Schulungsheime	234	-70,2	2,6	3,4	23,0
Ferienhäuser, -wohnungen, -zentren
Hütten, Jugendherbergen u. Ä.	4 075	-39,8	2,0	2,3	29,5
Vorsorge- und Reha-Kliniken	-	-	-	-	-
Campingplätze	312	-74,7	3,0	5,1	.
Ruhrgebiet	232 618	-59,1	2,2	2,0	27,5
Hotels	142 974	-60,6	1,7	1,9	23,6
Gasthöfe	501	-64,9	2,4	1,8	16,1
Pensionen	1 096	-57,2	3,5	5,9	30,5
Hotels garnis	75 319	-56,7	1,8	2,0	25,1
Erholungs-, Ferien-, Schulungsheime	1 731	-55,0	3,5	4,9	26,4
Ferienhäuser, -wohnungen, -zentren	6 694	-31,2	7,2	12,8	30,5
Hütten, Jugendherbergen u. Ä.	2 962	-69,7	2,3	1,7	16,8
Vorsorge- und Reha-Kliniken	299	+23,0	32,5	42,7	98,6
Campingplätze	1 042	-77,2	2,3	2,6	.
Bergisches Städtedreieck	21 379	-62,9	2,4	1,9	23,9
Hotels	14 915	-58,9	1,7	1,8	21,0
Gasthöfe	-	-	-	-	-
Pensionen
Hotels garnis
Erholungs-, Ferien-, Schulungsheime	203	-70,1	4,9	2,2	28,9
Ferienhäuser, -wohnungen, -zentren	-	-	-	-	-
Hütten, Jugendherbergen u. Ä.
Vorsorge- und Reha-Kliniken
Campingplätze
Nordrhein-Westfalen	2 194 846	-57,1	2,5	2,2	27,1
Hotels	1 209 104	-60,0	1,8	1,9	23,3
Gasthöfe	25 408	-44,4	2,3	3,1	17,1
Pensionen	45 222	-36,5	3,1	4,3	20,8
Hotels garnis	501 677	-58,6	1,9	2,1	25,3
Erholungs-, Ferien-, Schulungsheime	38 438	-36,7	3,8	5,5	24,2
Ferienhäuser, -wohnungen, -zentren	296 579	-38,2	4,3	4,7	27,7
Hütten, Jugendherbergen u. Ä.	41 300	-62,5	2,1	2,3	18,0
Vorsorge- und Reha-Kliniken	5 940	-31,5	26,1	38,6	72,8
Campingplätze	31 178	-70,8	2,8	2,5	.

Anmerkungen Seite 44

3.4 Leistung der Beherbergungsstätten nach Reisegebieten und Herkunftsländern

Januar bis Juni 2020

Reisegebiet Herkunftsland (ständiger Wohnsitz)	Ankünfte		Übernachtungen			Mittlere Aufenthalts- dauer ³⁾
	aller Gäste	Verän- derung ¹⁾	aller Gäste	Verän- derung ¹⁾	Anteil ²⁾	
Eifel und Region Aachen	292 816	-52,1	701 609	-48,4	100	2,4
Bundesrepublik Deutschland	237 504	-48,8	571 950	-44,6	81,5	2,4
Ausland	55 312	-62,5	129 659	-60,4	18,5	2,3
Europa	46 309	-62,3	107 639	-60,7	83,0	2,3
EU-Länder	42 638	-62,4	99 666	-61,0	76,9	2,3
Belgien	10 859	-62,2	21 305	-64,7	16,4	2,0
Bulgarien	160	-50,6	321	-46,4	0,2	2,0
Dänemark	386	-72,3	570	-70,9	0,4	1,5
Estland	67	+3,1	84	-39,1	0,1	1,3
Finnland	234	-67,3	510	-62,5	0,4	2,2
Frankreich	3 666	-58,4	6 804	-52,8	5,2	1,9
Griechenland	172	-68,2	473	-66,0	0,4	2,8
Republik Irland	199	-65,7	263	-73,6	0,2	1,3
Italien	1 292	-65,8	3 702	-47,5	2,9	2,9
Kroatien	135	-8,2	351	+42,7	0,3	2,6
Lettland	37	-56,0	64	-44,8	-	1,7
Litauen	86	-57,0	449	+16,3	0,3	5,2
Luxemburg	826	-53,5	1 452	-50,3	1,1	1,8
Malta	52	+108,0	259	+208,3	0,2	5,0
Niederlande	15 906	-64,1	46 018	-62,7	35,5	2,9
Österreich	1 200	-59,2	2 650	-49,5	2,0	2,2
Polen	1 130	-54,4	2 859	-44,5	2,2	2,5
Portugal	672	+76,4	1 195	+77,8	0,9	1,8
Rumänien	530	-51,9	1 271	-50,7	1,0	2,4
Schweden	381	-70,3	541	-71,0	0,4	1,4
Slowakische Republik	191	-44,8	417	-43,7	0,3	2,2
Slowenien	78	-67,9	180	-58,1	0,1	2,3
Spanien	884	-65,7	1 763	-60,3	1,4	2,0
Tschechische Republik	283	-69,8	551	-62,7	0,4	1,9
Ungarn	201	-62,9	633	-44,9	0,5	3,1
Vereinigtes Königreich	2 998	-67,2	4 959	-68,8	3,8	1,7
Zypern	13	-83,8	22	-94,5	-	1,7
Island	98	+263,0	198	+195,5	0,2	2,0
Norwegen	157	-64,5	225	-62,2	0,2	1,4
Russland	736	-57,8	2 146	-54,1	1,7	2,9
Schweiz	1 611	-61,6	3 131	-55,7	2,4	1,9
Türkei	444	-58,2	975	-55,8	0,8	2,2
Ukraine	221	-58,5	474	-54,2	0,4	2,1
sonstige europäische Länder	404	-66,0	824	-68,5	0,6	2,0
Afrika	341	-45,7	1 417	-36,6	1,1	4,2
Republik Südafrika	48	-66,7	118	-74,1	0,1	2,5
sonstige afrikanische Länder	293	-39,5	1 299	-27,0	1,0	4,4
Asien	3 187	-68,8	9 225	-60,5	7,1	2,9
Arabische Golfstaaten	528	-65,4	1 867	-56,0	1,4	3,5
Volksrepublik China und Hongkong	1 001	-66,9	2 434	-63,8	1,9	2,4
Indien	287	-63,9	2 159	-18,7	1,7	7,5
Israel	66	-78,9	289	-59,4	0,2	4,4
Japan	500	-73,8	736	-74,5	0,6	1,5
Südkorea	277	-67,8	548	-68,5	0,4	2,0
Taiwan	156	-69,7	197	-72,6	0,2	1,3
sonstige asiatische Länder	372	-71,3	995	-72,7	0,8	2,7
Amerika	3 140	-66,2	6 381	-67,2	4,9	2,0
Kanada	282	-57,9	448	-68,3	0,3	1,6
USA	2 435	-67,0	4 329	-68,0	3,3	1,8
sonstige nordamerikanische Länder	6	-72,7	65	+18,2	0,1	10,8
Mittelamerika und Karibik	86	-66,0	421	-23,3	0,3	4,9
Brasilien	157	-67,6	684	-46,0	0,5	4,4
sonstige südamerikanische Länder	174	-62,7	434	-83,5	0,3	2,5
Australien	160	-73,2	436	-64,8	0,3	2,7
Neuseeland und Ozeanien	24	-83,7	50	-83,6	-	2,1
Ohne Angabe	2 151	-46,2	4 511	-35,2	3,5	2,1

1) Veränderung gegenüber dem Vorjahreszeitraum in % – 2) Bei Übernachtungen von Gästen aus der Bundesrepublik Deutschland und dem Ausland: Anteil an allen Übernachtungen im Bundesgebiet; sonst: Anteil an allen Übernachtungen am Ausland zusammen. – 3) mittlere Aufenthaltsdauer in Tagen = Übernachtungen / Ankünfte

Noch: 3.4 Leistung der Beherbergungsstätten nach Reisegebieten und Herkunftsländern

Januar bis Juni 2020

Reisegebiet Herkunftsland (ständiger Wohnsitz)	Ankünfte		Übernachtungen			Mittlere Aufenthalts- dauer ³⁾
	aller Gäste	Verän- derung ¹⁾	aller Gäste	Verän- derung ¹⁾	Anteil ²⁾	
Niederrhein	500 322	-53,6	1 150 455	-46,5	100	2,3
Bundesrepublik Deutschland	417 701	-52,2	976 846	-44,8	84,9	2,3
Ausland	82 621	-59,5	173 609	-54,5	15,1	2,1
Europa	65 603	-60,5	139 386	-54,1	80,3	2,1
EU-Länder	57 515	-61,0	123 487	-54,4	71,1	2,1
Belgien	4 887	-64,4	7 886	-65,1	4,5	1,6
Bulgarien	462	-72,9	1 655	-46,7	1,0	3,6
Dänemark	1 085	-59,8	1 914	-56,3	1,1	1,8
Estland	248	-60,3	418	-54,4	0,2	1,7
Finnland	331	-78,1	606	-76,8	0,3	1,8
Frankreich	5 087	-51,8	7 438	-56,6	4,3	1,5
Griechenland	448	-47,2	1 004	-43,6	0,6	2,2
Republik Irland	353	-51,4	578	-53,2	0,3	1,6
Italien	3 115	-61,8	7 060	-56,8	4,1	2,3
Kroatien	355	-48,6	1 596	-17,5	0,9	4,5
Lettland	134	-72,3	288	-64,5	0,2	2,1
Litauen	188	-66,2	732	-50,0	0,4	3,9
Luxemburg	854	-43,6	1 355	-45,6	0,8	1,6
Malta	46	-32,4	102	-23,3	0,1	2,2
Niederlande	21 683	-63,5	36 075	-63,2	20,8	1,7
Österreich	2 592	-57,8	6 029	-50,9	3,5	2,3
Polen	3 807	-45,4	17 417	-25,0	10,0	4,6
Portugal	415	-58,9	940	-51,7	0,5	2,3
Rumänien	1 248	-55,3	7 932	-11,4	4,6	6,4
Schweden	625	-67,5	1 126	-63,3	0,6	1,8
Slowakische Republik	472	-63,4	1 381	-60,3	0,8	2,9
Slowenien	270	-54,3	1 466	-22,2	0,8	5,4
Spanien	1 805	-67,2	3 176	-66,7	1,8	1,8
Tschechische Republik	847	-67,5	2 912	-50,3	1,7	3,4
Ungarn	515	-54,0	2 228	-13,3	1,3	4,3
Vereinigtes Königreich	5 632	-60,3	10 099	-56,3	5,8	1,8
Zypern	11	-81,4	74	-34,5	-	6,7
Island	38	-30,9	92	-29,2	0,1	2,4
Norwegen	405	-59,2	799	-54,2	0,5	2,0
Russland	1 123	-59,8	2 194	-61,8	1,3	2,0
Schweiz	2 832	-60,4	5 050	-57,5	2,9	1,8
Türkei	1 374	-54,7	3 010	-44,5	1,7	2,2
Ukraine	855	-47,2	1 689	-39,5	1,0	2,0
sonstige europäische Länder	1 461	-47,1	3 065	-42,3	1,8	2,1
Afrika	424	-60,3	1 408	-59,8	0,8	3,3
Republik Südafrika	82	-72,2	195	-67,3	0,1	2,4
sonstige afrikanische Länder	342	-55,7	1 213	-58,3	0,7	3,5
Asien	2 705	-70,9	8 473	-65,7	4,9	3,1
Arabische Golfstaaten	357	-64,9	2 019	-54,1	1,2	5,7
Volksrepublik China und Hongkong	853	-77,3	1 726	-81,0	1,0	2,0
Indien	281	-70,9	1 225	-57,8	0,7	4,4
Israel	139	-64,8	221	-69,6	0,1	1,6
Japan	262	-74,5	527	-76,0	0,3	2,0
Südkorea	134	-64,1	301	-55,2	0,2	2,2
Taiwan	42	-86,2	88	-88,9	0,1	2,1
sonstige asiatische Länder	637	-55,7	2 366	-39,6	1,4	3,7
Amerika	2 317	-68,1	5 306	-65,7	3,1	2,3
Kanada	162	-73,2	328	-79,4	0,2	2,0
USA	1 579	-70,9	3 678	-66,6	2,1	2,3
sonstige nordamerikanische Länder	35	-54,5	42	-77,9	-	1,2
Mittelamerika und Karibik	92	-70,5	177	-75,4	0,1	1,9
Brasilien	207	-48,3	451	-57,7	0,3	2,2
sonstige südamerikanische Länder	242	-44,1	630	-28,5	0,4	2,6
Australien	211	-47,1	361	-56,5	0,2	1,7
Neuseeland und Ozeanien	20	-80,6	34	-83,0	-	1,7
Ohne Angabe	11 341	-43,8	18 641	-42,8	10,7	1,6

Anmerkungen Seite 66

Noch: 3.4 Leistung der Beherbergungsstätten nach Reisegebieten und Herkunftsländern

Januar bis Juni 2020

Reisegebiet Herkunftsland (ständiger Wohnsitz)	Ankünfte		Übernachtungen			Mittlere Aufenthalts- dauer ³⁾
	aller Gäste	Verän- derung ¹⁾	aller Gäste	Verän- derung ¹⁾	Anteil ²⁾	
Münsterland	411 640	-50,2	1 065 494	-44,2	100	2,6
Bundesrepublik Deutschland	375 823	-49,2	969 352	-43,6	91,0	2,6
Ausland	35 817	-58,6	96 142	-49,4	9,0	2,7
Europa	28 248	-57,8	77 611	-49,8	80,7	2,7
EU-Länder	25 206	-57,0	70 896	-48,5	73,7	2,8
Belgien	1 568	-54,0	2 381	-59,8	2,5	1,5
Bulgarien	135	-45,6	1 150	+7,7	1,2	8,5
Dänemark	1 070	-65,1	1 965	-60,1	2,0	1,8
Estland	39	-76,4	45	-85,8	-	1,2
Finnland	164	-64,9	325	-58,6	0,3	2,0
Frankreich	1 590	-55,7	2 953	-50,5	3,1	1,9
Griechenland	144	-48,4	587	-6,5	0,6	4,1
Republik Irland	116	-54,3	183	-64,8	0,2	1,6
Italien	855	-62,9	1 816	-58,5	1,9	2,1
Kroatien	89	-60,3	1 098	-60,1	1,1	12,3
Lettland	90	-51,4	501	-26,3	0,5	5,6
Litauen	261	-53,1	864	-44,8	0,9	3,3
Luxemburg	310	-54,3	513	-54,4	0,5	1,7
Malta	18	+5,9	20	-13,0	-	1,1
Niederlande	9 548	-59,1	17 558	-62,6	18,3	1,8
Österreich	1 315	-60,6	3 299	-49,8	3,4	2,5
Polen	2 727	-36,5	14 969	-12,8	15,6	5,5
Portugal	156	-56,7	347	-49,6	0,4	2,2
Rumänien	728	-40,0	10 207	-28,4	10,6	14,0
Schweden	879	-65,9	1 208	-63,5	1,3	1,4
Slowakische Republik	137	-53,2	1 005	-33,9	1,0	7,3
Slowenien	189	-48,9	1 249	-48,4	1,3	6,6
Spanien	632	-60,6	1 210	-65,5	1,3	1,9
Tschechische Republik	444	-43,9	1 332	-31,4	1,4	3,0
Ungarn	502	-31,8	1 222	-8,4	1,3	2,4
Vereinigtes Königreich	1 495	-63,9	2 866	-60,1	3,0	1,9
Zypern	5	-72,2	23	-30,3	-	4,6
Island	8	-65,2	13	-73,5	-	1,6
Norwegen	341	-70,9	466	-75,7	0,5	1,4
Russland	342	-70,9	837	-66,2	0,9	2,4
Schweiz	1 445	-60,3	2 695	-58,1	2,8	1,9
Türkei	189	-61,7	416	-59,7	0,4	2,2
Ukraine	184	-56,0	424	-66,4	0,4	2,3
sonstige europäische Länder	533	-62,6	1 864	-50,1	1,9	3,5
Afrika	113	-72,0	296	-69,4	0,3	2,6
Republik Südafrika	24	-77,8	83	-67,5	0,1	3,5
sonstige afrikanische Länder	89	-69,8	213	-70,1	0,2	2,4
Asien	885	-71,1	2 965	-58,9	3,1	3,4
Arabische Golfstaaten	171	-57,6	479	-32,6	0,5	2,8
Volksrepublik China und Hongkong	224	-78,7	557	-77,7	0,6	2,5
Indien	75	-75,6	372	-68,9	0,4	5,0
Israel	21	-88,3	29	-91,8	-	1,4
Japan	143	-70,3	323	-64,7	0,3	2,3
Südkorea	63	-55,6	157	-63,7	0,2	2,5
Taiwan	19	-62,0	36	-59,6	-	1,9
sonstige asiatische Länder	169	-62,6	1 012	-0,6	1,1	6,0
Amerika	1 307	-69,8	3 243	-63,8	3,4	2,5
Kanada	93	-71,6	232	-67,1	0,2	2,5
USA	1 009	-70,2	2 332	-64,1	2,4	2,3
sonstige nordamerikanische Länder	9	-59,1	18	-67,3	-	2,0
Mittelamerika und Karibik	59	-52,4	83	-67,2	0,1	1,4
Brasilien	55	-77,7	357	-57,7	0,4	6,5
sonstige südamerikanische Länder	82	-63,2	221	-62,5	0,2	2,7
Australien	66	-73,7	226	-67,5	0,2	3,4
Neuseeland und Ozeanien	18	-64,7	30	-68,1	-	1,7
Ohne Angabe	5 180	-55,3	11 771	-33,7	12,2	2,3

Anmerkungen Seite 66

Noch: 3.4 Leistung der Beherbergungsstätten nach Reisegebieten und Herkunftsländern

Januar bis Juni 2020

Reisegebiet Herkunftsland (ständiger Wohnsitz)	Ankünfte		Übernachtungen			Mittlere Aufenthalts- dauer ³⁾
	aller Gäste	Verän- derung ¹⁾	aller Gäste	Verän- derung ¹⁾	Anteil ²⁾	
Teutoburger Wald	509 035	-50,5	2 033 056	-39,3	100	4,0
Bundesrepublik Deutschland	464 847	-48,9	1 920 855	-37,4	94,5	4,1
Ausland	44 188	-63,1	112 201	-60,3	5,5	2,5
Europa	31 414	-64,9	84 332	-61,4	75,2	2,7
EU-Länder	26 410	-65,3	71 956	-61,7	64,1	2,7
Belgien	1 885	-60,2	3 625	-61,9	3,2	1,9
Bulgarien	94	-71,9	202	-66,9	0,2	2,1
Dänemark	1 027	-69,9	1 697	-75,4	1,5	1,7
Estland	70	-64,8	135	-65,8	0,1	1,9
Finnland	212	-73,6	682	-51,5	0,6	3,2
Frankreich	2 037	-61,2	4 165	-58,8	3,7	2,0
Griechenland	170	-54,4	512	-63,0	0,5	3,0
Republik Irland	205	-61,5	363	-74,7	0,3	1,8
Italien	1 157	-65,2	2 761	-59,4	2,5	2,4
Kroatien	167	-42,2	551	-74,0	0,5	3,3
Lettland	103	-69,5	268	-59,5	0,2	2,6
Litauen	185	-48,3	349	-48,4	0,3	1,9
Luxemburg	265	-56,8	573	-55,8	0,5	2,2
Malta	5	-82,1	21	-71,6	-	4,2
Niederlande	7 566	-70,6	19 794	-70,8	17,6	2,6
Österreich	2 071	-57,8	4 817	-51,1	4,3	2,3
Polen	3 140	-51,4	13 468	-40,7	12,0	4,3
Portugal	192	-66,6	727	-62,5	0,6	3,8
Rumänien	508	-58,1	1 832	-57,2	1,6	3,6
Schweden	483	-77,5	1 073	-72,2	1,0	2,2
Slowakische Republik	324	-42,9	1 112	-36,4	1,0	3,4
Slowenien	153	-52,9	526	-55,8	0,5	3,4
Spanien	785	-72,3	1 776	-72,8	1,6	2,3
Tschechische Republik	1 050	-56,5	4 408	-41,1	3,9	4,2
Ungarn	333	-66,3	1 960	-29,4	1,7	5,9
Vereinigtes Königreich	2 204	-69,7	4 521	-68,7	4,0	2,1
Zypern	19	-32,1	38	-48,6	-	2,0
Island	22	-63,9	60	-43,9	0,1	2,7
Norwegen	155	-78,4	273	-78,9	0,2	1,8
Russland	907	-58,3	2 310	-53,1	2,1	2,5
Schweiz	1 862	-63,7	3 546	-63,8	3,2	1,9
Türkei	502	-53,3	1 487	-41,5	1,3	3,0
Ukraine	301	-48,2	710	-44,7	0,6	2,4
sonstige europäische Länder	1 255	-65,2	3 990	-62,6	3,6	3,2
Afrika	214	-68,9	1 598	-44,8	1,4	7,5
Republik Südafrika	62	-72,2	119	-85,1	0,1	1,9
sonstige afrikanische Länder	152	-67,3	1 479	-29,4	1,3	9,7
Asien	1 344	-79,9	6 284	-66,6	5,6	4,7
Arabische Golfstaaten	142	-55,5	1 476	-21,2	1,3	10,4
Volksrepublik China und Hongkong	329	-88,3	987	-84,5	0,9	3,0
Indien	186	-62,4	1 028	-43,0	0,9	5,5
Israel	71	-76,6	170	-72,8	0,2	2,4
Japan	219	-79,1	782	-75,3	0,7	3,6
Südkorea	53	-80,2	312	-79,2	0,3	5,9
Taiwan	21	-90,0	155	-62,6	0,1	7,4
sonstige asiatische Länder	323	-73,7	1 374	-55,0	1,2	4,3
Amerika	1 404	-76,9	3 990	-72,4	3,6	2,8
Kanada	106	-79,8	371	-68,1	0,3	3,5
USA	884	-79,7	2 238	-77,0	2,0	2,5
sonstige nordamerikanische Länder	16	-74,6	59	-51,2	0,1	3,7
Mittelamerika und Karibik	120	-52,9	371	-61,6	0,3	3,1
Brasilien	103	-79,4	410	-70,1	0,4	4,0
sonstige südamerikanische Länder	175	-55,7	541	-50,3	0,5	3,1
Australien	73	-84,9	188	-83,2	0,2	2,6
Neuseeland und Ozeanien	17	-78,5	40	-71,6	-	2,4
Ohne Angabe	9 722	-39,9	15 769	-39,9	14,1	1,6

Anmerkungen Seite 66

Noch: 3.4 Leistung der Beherbergungsstätten nach Reisegebieten und Herkunftsländern

Januar bis Juni 2020

Reisegebiet Herkunftsland (ständiger Wohnsitz)	Ankünfte		Übernachtungen			Mittlere Aufenthalts- dauer ³⁾
	aller Gäste	Verän- derung ¹⁾	aller Gäste	Verän- derung ¹⁾	Anteil ²⁾	
Sauerland	585 866	-46,2	1 950 314	-40,4	100	3,3
Bundesrepublik Deutschland	466 710	-46,0	1 569 450	-39,1	80,5	3,4
Ausland	119 156	-47,3	380 864	-45,3	19,5	3,2
Europa	114 147	-46,4	368 477	-44,6	96,7	3,2
EU-Länder	111 611	-46,0	360 693	-44,4	94,7	3,2
Belgien	11 961	-48,1	38 149	-46,2	10,0	3,2
Bulgarien	168	-33,9	780	-54,0	0,2	4,6
Dänemark	3 766	-32,8	14 241	-25,9	3,7	3,8
Estland	12	-78,6	23	-86,0	-	1,9
Finnland	112	-64,3	256	-50,7	0,1	2,3
Frankreich	996	-66,8	2 278	-68,1	0,6	2,3
Griechenland	74	-52,6	193	-56,3	0,1	2,6
Republik Irland	88	-56,0	223	-54,7	0,1	2,5
Italien	1 014	-44,3	3 509	-21,0	0,9	3,5
Kroatien	80	-54,8	234	-66,6	0,1	2,9
Lettland	45	-48,3	153	-57,4	-	3,4
Litauen	99	-42,4	507	-56,6	0,1	5,1
Luxemburg	240	-38,8	672	-34,3	0,2	2,8
Malta	5	-78,3	15	-73,2	-	3,0
Niederlande	85 438	-45,3	269 285	-45,3	70,7	3,2
Österreich	1 519	-51,5	3 519	-56,2	0,9	2,3
Polen	1 992	-41,9	8 295	-29,2	2,2	4,2
Portugal	179	-70,0	382	-86,9	0,1	2,1
Rumänien	258	-37,4	3 371	+19,2	0,9	13,1
Schweden	220	-71,9	443	-70,9	0,1	2,0
Slowakische Republik	213	-29,7	1 206	-26,6	0,3	5,7
Slowenien	136	-46,9	643	-24,3	0,2	4,7
Spanien	515	-51,1	1 392	-38,5	0,4	2,7
Tschechische Republik	652	-52,0	2 063	-29,2	0,5	3,2
Ungarn	512	-13,7	4 468	+1,7	1,2	8,7
Vereinigtes Königreich	1 291	-59,4	4 360	-49,2	1,1	3,4
Zypern	26	+62,5	33	-74,0	-	1,3
Island	9	-82,4	12	-89,8	-	1,3
Norwegen	78	-90,5	196	-92,0	0,1	2,5
Russland	212	-68,0	917	-52,3	0,2	4,3
Schweiz	1 136	-54,2	2 576	-49,8	0,7	2,3
Türkei	251	-48,7	1 028	-6,5	0,3	4,1
Ukraine	77	-59,3	144	-78,8	-	1,9
sonstige europäische Länder	773	-52,7	2 911	-40,4	0,8	3,8
Afrika	89	-62,9	145	-71,3	-	1,6
Republik Südafrika	19	-81,4	39	-75,3	-	2,1
sonstige afrikanische Länder	70	-49,3	106	-69,5	-	1,5
Asien	685	-73,8	3 517	-67,5	0,9	5,1
Arabische Golfstaaten	46	-67,8	119	-67,8	-	2,6
Volksrepublik China und Hongkong	225	-81,6	1 029	-70,1	0,3	4,6
Indien	44	-76,2	157	-81,6	-	3,6
Israel	16	-82,8	30	-86,0	-	1,9
Japan	113	-68,3	370	-56,9	0,1	3,3
Südkorea	55	-59,9	290	-46,7	0,1	5,3
Taiwan	21	-83,3	42	-89,4	-	2,0
sonstige asiatische Länder	165	-53,1	1 480	-64,3	0,4	9,0
Amerika	639	-70,7	1 826	-67,9	0,5	2,9
Kanada	61	-77,0	306	-67,5	0,1	5,0
USA	425	-69,6	1 031	-71,0	0,3	2,4
sonstige nordamerikanische Länder	8	-83,3	41	-55,4	-	5,1
Mittelamerika und Karibik	63	-78,9	215	-63,7	0,1	3,4
Brasilien	49	-54,6	134	-61,5	-	2,7
sonstige südamerikanische Länder	33	-50,7	99	-34,0	-	3,0
Australien	36	-75,7	111	-68,7	-	3,1
Neuseeland und Ozeanien	3	-90,3	9	-83,6	-	3,0
Ohne Angabe	3 557	-53,2	6 779	-50,6	1,8	1,9

Noch: 3.4 Leistung der Beherbergungsstätten nach Reisegebieten und Herkunftsländern

Januar bis Juni 2020

Reisegebiet Herkunftsland (ständiger Wohnsitz)	Ankünfte		Übernachtungen			Mittlere Aufenthalts- dauer ³⁾
	aller Gäste	Verän- derung ¹⁾	aller Gäste	Verän- derung ¹⁾	Anteil ²⁾	
Siegerland-Wittgenstein	59 022	-53,4	235 698	-41,9	100	4,0
Bundesrepublik Deutschland	48 401	-52,0	212 444	-39,1	90,1	4,4
Ausland	10 621	-58,9	23 254	-58,8	9,9	2,2
Europa	8 361	-56,4	18 567	-55,8	79,8	2,2
EU-Länder	7 614	-56,1	17 389	-55,0	74,8	2,3
Belgien	581	-39,5	1 071	-42,3	4,6	1,8
Bulgarien	58	+34,9	165	+146,3	0,7	2,8
Dänemark	103	-67,6	166	-64,1	0,7	1,6
Estland	17	-41,4	32	-13,5	0,1	1,9
Finnland	56	-50,9	63	-70,4	0,3	1,1
Frankreich	427	-50,7	706	-53,3	3,0	1,7
Griechenland	22	-69,4	142	-0,7	0,6	6,5
Republik Irland	24	-65,2	35	-68,5	0,2	1,5
Italien	292	-61,0	834	-40,3	3,6	2,9
Kroatien	30	-72,0	52	-79,0	0,2	1,7
Lettland	26	+136,4	208	x	0,9	8,0
Litauen	31	-36,7	49	-43,0	0,2	1,6
Luxemburg	29	-51,7	39	-64,2	0,2	1,3
Malta	-	-	-	-	-	-
Niederlande	4 167	-54,5	10 593	-55,1	45,6	2,5
Österreich	501	-49,3	904	-44,6	3,9	1,8
Polen	368	-57,7	720	-56,1	3,1	2,0
Portugal	12	-81,0	17	-86,5	0,1	1,4
Rumänien	91	-52,6	145	-40,3	0,6	1,6
Schweden	102	-66,7	137	-73,9	0,6	1,3
Slowakische Republik	51	-50,5	134	-11,8	0,6	2,6
Slowenien	42	-56,3	137	-40,7	0,6	3,3
Spanien	118	-64,0	191	-66,3	0,8	1,6
Tschechische Republik	136	-75,6	259	-78,4	1,1	1,9
Ungarn	54	-84,4	179	-83,2	0,8	3,3
Vereinigtes Königreich	273	-69,2	405	-70,2	1,7	1,5
Zypern	3	x	6	x	-	2,0
Island	2	-33,3	2	-66,7	-	1,0
Norwegen	26	-77,4	32	-84,1	0,1	1,2
Russland	130	-57,1	200	-60,3	0,9	1,5
Schweiz	415	-58,2	654	-64,9	2,8	1,6
Türkei	93	-44,3	175	-50,6	0,8	1,9
Ukraine	43	-73,5	60	-82,4	0,3	1,4
sonstige europäische Länder	38	-64,5	55	-70,4	0,2	1,4
Afrika	49	-67,1	291	-25,8	1,3	5,9
Republik Südafrika	10	-81,1	17	-85,3	0,1	1,7
sonstige afrikanische Länder	39	-59,4	274	-0,7	1,2	7,0
Asien	316	-76,5	549	-80,4	2,4	1,7
Arabische Golfstaaten	26	-69,0	34	-76,7	0,1	1,3
Volksrepublik China und Hongkong	57	-88,2	131	-88,2	0,6	2,3
Indien	32	-75,8	61	-85,8	0,3	1,9
Israel	8	-88,4	21	-82,5	0,1	2,6
Japan	63	-75,9	87	-78,6	0,4	1,4
Südkorea	45	-67,4	79	-73,2	0,3	1,8
Taiwan	33	-5,7	57	+50,0	0,2	1,7
sonstige asiatische Länder	52	-63,6	79	-70,1	0,3	1,5
Amerika	608	-51,8	1 480	-42,6	6,4	2,4
Kanada	40	-48,7	54	-61,4	0,2	1,4
USA	495	-50,9	1 259	-38,7	5,4	2,5
sonstige nordamerikanische Länder	4	-71,4	45	-28,6	0,2	11,3
Mittelamerika und Karibik	29	-42,0	57	-44,1	0,2	2,0
Brasilien	33	-54,2	46	-62,3	0,2	1,4
sonstige südamerikanische Länder	7	-82,1	19	-80,6	0,1	2,7
Australien	15	-81,0	18	-88,2	0,1	1,2
Neuseeland und Ozeanien	7	-41,7	12	-40,0	0,1	1,7
Ohne Angabe	1 265	-66,7	2 337	-72,5	10,0	1,8

Anmerkungen Seite 66

Noch: 3.4 Leistung der Beherbergungsstätten nach Reisegebieten und Herkunftsländern

Januar bis Juni 2020

Reisegebiet Herkunftsland (ständiger Wohnsitz)	Ankünfte		Übernachtungen			Mittlere Aufenthalts- dauer ³⁾
	aller Gäste	Verän- derung ¹⁾	aller Gäste	Verän- derung ¹⁾	Anteil ²⁾	
Bergisches Land	141 373	-56,1	446 922	-44,7	100	3,2
Bundesrepublik Deutschland	124 772	-55,3	407 770	-42,9	91,2	3,3
Ausland	16 601	-61,4	39 152	-58,4	8,8	2,4
Europa	13 060	-56,6	31 155	-53,3	79,6	2,4
EU-Länder	11 604	-55,8	27 751	-52,9	70,9	2,4
Belgien	1 035	-60,4	1 683	-65,2	4,3	1,6
Bulgarien	58	-77,4	269	-65,8	0,7	4,6
Dänemark	277	-64,7	402	-71,3	1,0	1,5
Estland	19	-68,3	33	-63,3	0,1	1,7
Finnland	58	-71,6	100	-71,1	0,3	1,7
Frankreich	782	-56,5	1 268	-61,9	3,2	1,6
Griechenland	45	-74,4	76	-84,9	0,2	1,7
Republik Irland	129	+38,7	623	+147,2	1,6	4,8
Italien	527	-73,5	1 069	-76,1	2,7	2,0
Kroatien	92	-19,3	165	-47,9	0,4	1,8
Lettland	33	-64,9	72	-53,5	0,2	2,2
Litauen	29	-77,5	50	-79,3	0,1	1,7
Luxemburg	234	-54,0	1 816	-39,5	4,6	7,8
Malta	2	-66,7	3	-66,7	-	1,5
Niederlande	3 800	-52,6	6 288	-57,8	16,1	1,7
Österreich	1 011	-36,4	2 666	-16,2	6,8	2,6
Polen	719	-60,2	2 694	-59,2	6,9	3,7
Portugal	332	+15,7	424	-14,0	1,1	1,3
Rumänien	229	-14,9	1 903	+48,8	4,9	8,3
Schweden	185	-69,8	455	-66,3	1,2	2,5
Slowakische Republik	127	-57,2	366	-59,6	0,9	2,9
Slowenien	90	-53,1	1 230	+26,7	3,1	13,7
Spanien	368	-65,6	1 135	-61,1	2,9	3,1
Tschechische Republik	259	-54,9	843	-40,0	2,2	3,3
Ungarn	148	-66,4	262	-78,1	0,7	1,8
Vereinigtes Königreich	1 012	-55,2	1 846	-53,4	4,7	1,8
Zypern	4	-33,3	10	-	-	2,5
Island	12	-50,0	23	-36,1	0,1	1,9
Norwegen	57	-67,1	111	-63,4	0,3	1,9
Russland	168	-82,4	325	-83,8	0,8	1,9
Schweiz	770	-58,1	1 609	-51,7	4,1	2,1
Türkei	215	-46,4	679	-34,5	1,7	3,2
Ukraine	112	-48,4	203	-57,1	0,5	1,8
sonstige europäische Länder	122	-55,1	454	-29,9	1,2	3,7
Afrika	83	-51,5	272	-55,8	0,7	3,3
Republik Südafrika	27	-60,3	123	-52,0	0,3	4,6
sonstige afrikanische Länder	56	-45,6	149	-58,5	0,4	2,7
Asien	1 318	-81,1	3 152	-78,8	8,1	2,4
Arabische Golfstaaten	50	-45,7	140	-45,9	0,4	2,8
Volksrepublik China und Hongkong	495	-81,4	1 118	-79,9	2,9	2,3
Indien	153	-89,4	414	-87,6	1,1	2,7
Israel	28	-68,2	53	-79,1	0,1	1,9
Japan	366	-42,4	813	-35,0	2,1	2,2
Südkorea	31	-95,9	69	-95,0	0,2	2,2
Taiwan	8	-94,0	29	-89,1	0,1	3,6
sonstige asiatische Länder	187	-83,8	516	-79,5	1,3	2,8
Amerika	602	-71,4	1 935	-60,9	4,9	3,2
Kanada	40	-72,8	147	-59,4	0,4	3,7
USA	408	-72,2	1 057	-68,0	2,7	2,6
sonstige nordamerikanische Länder	2	-80,0	7	-58,8	-	3,5
Mittelamerika und Karibik	41	-68,9	107	-70,3	0,3	2,6
Brasilien	52	-76,3	135	-73,2	0,3	2,6
sonstige südamerikanische Länder	59	-55,0	482	+22,0	1,2	8,2
Australien	28	-82,6	47	-84,7	0,1	1,7
Neuseeland und Ozeanien	4	-89,7	6	-92,1	-	1,5
Ohne Angabe	1 506	-55,9	2 585	-60,7	6,6	1,7

Noch: 3.4 Leistung der Beherbergungsstätten nach Reisegebieten und Herkunftsländern

Januar bis Juni 2020

Reisegebiet Herkunftsland (ständiger Wohnsitz)	Ankünfte		Übernachtungen			Mittlere Aufenthalts- dauer ³⁾
	aller Gäste	Verän- derung ¹⁾	aller Gäste	Verän- derung ¹⁾	Anteil ²⁾	
Bonn und Rhein-Sieg-Kreis	329 340	-55,8	695 900	-52,1	100	2,1
Bundesrepublik Deutschland	288 202	-53,8	602 325	-49,6	86,6	2,1
Ausland	41 138	-66,3	93 575	-64,0	13,4	2,3
Europa	30 514	-64,4	67 167	-61,1	71,8	2,2
EU-Länder	26 025	-64,1	56 133	-61,1	60,0	2,2
Belgien	2 878	-67,0	5 113	-68,4	5,5	1,8
Bulgarien	161	-56,4	586	-32,3	0,6	3,6
Dänemark	422	-65,0	750	-66,4	0,8	1,8
Estland	40	-66,9	80	-67,2	0,1	2,0
Finnland	251	-57,4	423	-66,3	0,5	1,7
Frankreich	2 208	-64,1	4 457	-61,9	4,8	2,0
Griechenland	220	-72,4	470	-73,5	0,5	2,1
Republik Irland	253	-61,9	406	-69,3	0,4	1,6
Italien	1 443	-68,5	3 268	-65,8	3,5	2,3
Kroatien	172	-69,4	496	-67,2	0,5	2,9
Lettland	61	-58,5	127	-65,7	0,1	2,1
Litauen	111	-49,3	256	-51,4	0,3	2,3
Luxemburg	754	-55,1	1 291	-51,0	1,4	1,7
Malta	64	+20,8	120	+14,3	0,1	1,9
Niederlande	5 942	-64,3	10 135	-64,6	10,8	1,7
Österreich	1 870	-63,7	3 979	-60,5	4,3	2,1
Polen	1 425	-53,4	7 871	-36,6	8,4	5,5
Portugal	205	-62,9	766	-38,8	0,8	3,7
Rumänien	354	-60,8	1 033	-49,9	1,1	2,9
Schweden	337	-71,1	618	-70,9	0,7	1,8
Slowakische Republik	224	-69,4	1 657	-36,1	1,8	7,4
Slowenien	130	-58,6	225	-72,5	0,2	1,7
Spanien	1 013	-67,4	2 023	-67,3	2,2	2,0
Tschechische Republik	732	-65,3	1 410	-64,1	1,5	1,9
Ungarn	428	-67,8	1 253	-60,0	1,3	2,9
Vereinigtes Königreich	4 313	-62,5	7 294	-64,9	7,8	1,7
Zypern	14	-66,7	26	-81,4	-	1,9
Island	11	-87,1	22	-87,3	-	2,0
Norwegen	125	-81,8	303	-79,2	0,3	2,4
Russland	729	-73,4	2 005	-68,0	2,1	2,8
Schweiz	2 642	-59,0	5 297	-58,2	5,7	2,0
Türkei	350	-68,3	750	-71,2	0,8	2,1
Ukraine	170	-70,6	488	-66,5	0,5	2,9
sonstige europäische Länder	462	-70,3	2 169	-35,7	2,3	4,7
Afrika	558	-75,1	2 014	-69,2	2,2	3,6
Republik Südafrika	91	-79,8	337	-69,4	0,4	3,7
sonstige afrikanische Länder	467	-73,9	1 677	-69,1	1,8	3,6
Asien	3 269	-76,4	9 660	-74,5	10,3	3,0
Arabische Golfstaaten	949	-59,7	2 541	-59,6	2,7	2,7
Volksrepublik China und Hongkong	674	-83,8	2 251	-82,3	2,4	3,3
Indien	295	-78,7	1 166	-65,7	1,2	4,0
Israel	128	-74,8	254	-76,8	0,3	2,0
Japan	313	-81,3	1 191	-71,6	1,3	3,8
Südkorea	168	-79,7	395	-74,4	0,4	2,4
Taiwan	102	-73,9	188	-72,7	0,2	1,8
sonstige asiatische Länder	640	-74,8	1 674	-78,7	1,8	2,6
Amerika	3 720	-71,7	8 865	-69,3	9,5	2,4
Kanada	163	-87,4	595	-78,5	0,6	3,7
USA	2 992	-68,9	6 610	-67,3	7,1	2,2
sonstige nordamerikanische Länder	14	-77,8	71	-44,1	0,1	5,1
Mittelamerika und Karibik	125	-74,4	340	-73,7	0,4	2,7
Brasilien	241	-70,8	718	-65,0	0,8	3,0
sonstige südamerikanische Länder	185	-79,0	531	-78,7	0,6	2,9
Australien	134	-79,6	365	-81,0	0,4	2,7
Neuseeland und Ozeanien	44	-79,5	175	-80,1	0,2	4,0
Ohne Angabe	2 899	-53,6	5 329	-51,9	5,7	1,8

Anmerkungen Seite 66

Noch: 3.4 Leistung der Beherbergungsstätten nach Reisegebieten und Herkunftsländern

Januar bis Juni 2020

Reisegebiet Herkunftsland (ständiger Wohnsitz)	Ankünfte		Übernachtungen			Mittlere Aufenthalts- dauer ³⁾
	aller Gäste	Verän- derung ¹⁾	aller Gäste	Verän- derung ¹⁾	Anteil ²⁾	
Köln und Rhein-Erft-Kreis	888 574	-57,3	1 797 006	-52,6	100	2,0
Bundesrepublik Deutschland	669 156	-54,5	1 344 419	-49,3	74,8	2,0
Ausland	219 418	-64,2	452 587	-60,4	25,2	2,1
Europa	155 253	-60,8	309 734	-57,7	68,4	2,0
EU-Länder	124 332	-62,0	245 009	-58,9	54,1	2,0
Belgien	13 267	-62,8	20 904	-61,1	4,6	1,6
Bulgarien	740	-62,1	2 611	-51,9	0,6	3,5
Dänemark	2 858	-63,0	6 207	-60,5	1,4	2,2
Estland	256	-68,8	511	-64,9	0,1	2,0
Finnland	916	-70,9	1 893	-69,1	0,4	2,1
Frankreich	11 164	-62,2	18 888	-61,9	4,2	1,7
Griechenland	1 374	-55,8	3 421	-51,7	0,8	2,5
Republik Irland	1 913	-63,3	3 734	-61,8	0,8	2,0
Italien	10 691	-62,7	23 800	-60,2	5,3	2,2
Kroatien	770	-65,5	2 484	-55,4	0,5	3,2
Lettland	362	-67,1	790	-58,3	0,2	2,2
Litauen	955	-35,9	2 453	-22,7	0,5	2,6
Luxemburg	4 879	-59,3	7 303	-57,1	1,6	1,5
Malta	233	-58,3	562	-53,3	0,1	2,4
Niederlande	22 558	-60,9	36 856	-60,0	8,1	1,6
Österreich	8 158	-60,0	16 066	-57,6	3,5	2,0
Polen	6 194	-53,5	20 525	-38,5	4,5	3,3
Portugal	1 713	-57,8	7 065	-15,6	1,6	4,1
Rumänien	2 072	-57,5	5 171	-54,7	1,1	2,5
Schweden	1 838	-71,0	3 806	-68,5	0,8	2,1
Slowakische Republik	633	-61,4	1 461	-59,0	0,3	2,3
Slowenien	494	-57,8	1 184	-53,5	0,3	2,4
Spanien	9 101	-61,1	18 280	-60,5	4,0	2,0
Tschechische Republik	1 334	-66,1	2 524	-64,7	0,6	1,9
Ungarn	947	-83,6	2 574	-79,2	0,6	2,7
Vereinigtes Königreich	18 720	-63,2	33 455	-62,9	7,4	1,8
Zypern	192	-51,9	481	-43,8	0,1	2,5
Island	196	-76,8	376	-78,6	0,1	1,9
Norwegen	797	-72,6	1 568	-74,0	0,3	2,0
Russland	5 182	-62,8	11 632	-59,5	2,6	2,2
Schweiz	11 633	-58,2	22 129	-56,7	4,9	1,9
Türkei	4 866	-54,0	9 353	-53,6	2,1	1,9
Ukraine	1 654	-53,6	3 375	-55,3	0,7	2,0
sonstige europäische Länder	6 593	-28,5	16 292	-24,6	3,6	2,5
Afrika	1 774	-67,8	12 045	-20,5	2,7	6,8
Republik Südafrika	278	-76,5	690	-70,1	0,2	2,5
sonstige afrikanische Länder	1 496	-65,3	11 355	-11,6	2,5	7,6
Asien	19 412	-71,4	51 934	-63,0	11,5	2,7
Arabische Golfstaaten	1 783	-67,3	6 175	-55,4	1,4	3,5
Volksrepublik China und Hongkong	6 024	-74,7	13 411	-72,1	3,0	2,2
Indien	1 724	-73,3	4 894	-61,6	1,1	2,8
Israel	938	-70,9	1 933	-73,5	0,4	2,1
Japan	3 417	-64,6	6 926	-62,0	1,5	2,0
Südkorea	1 258	-61,6	3 007	-57,2	0,7	2,4
Taiwan	886	-75,9	1 905	-71,3	0,4	2,2
sonstige asiatische Länder	3 382	-72,8	13 683	-48,7	3,0	4,0
Amerika	27 863	-63,0	53 816	-61,7	11,9	1,9
Kanada	1 512	-70,5	2 778	-71,1	0,6	1,8
USA	22 185	-60,8	40 135	-60,6	8,9	1,8
sonstige nordamerikanische Länder	106	-82,3	242	-76,8	0,1	2,3
Mittelamerika und Karibik	852	-72,3	2 093	-68,9	0,5	2,5
Brasilien	1 724	-69,3	4 352	-64,4	1,0	2,5
sonstige südamerikanische Länder	1 484	-64,6	4 216	-53,5	0,9	2,8
Australien	1 323	-71,8	2 688	-71,3	0,6	2,0
Neuseeland und Ozeanien	336	-70,7	608	-72,3	0,1	1,8
Ohne Angabe	13 457	-78,3	21 762	-78,8	4,8	1,6

Noch: 3.4 Leistung der Beherbergungsstätten nach Reisegebieten und Herkunftsländern

Januar bis Juni 2020

Reisegebiet Herkunftsland (ständiger Wohnsitz)	Ankünfte		Übernachtungen			Mittlere Aufenthalts- dauer ³⁾
	aller Gäste	Verän- derung ¹⁾	aller Gäste	Verän- derung ¹⁾	Anteil ²⁾	
Düsseldorf und Kreis Mettmann	765 538	-56,8	1 320 077	-54,9	100	1,7
Bundesrepublik Deutschland	526 897	-55,2	880 271	-52,9	66,7	1,7
Ausland	238 641	-59,9	439 806	-58,6	33,3	1,8
Europa	174 210	-56,4	319 860	-54,1	72,7	1,8
EU-Länder	137 689	-56,4	251 749	-53,7	57,2	1,8
Belgien	8 534	-56,2	12 633	-55,6	2,9	1,5
Bulgarien	719	-55,7	1 627	-48,5	0,4	2,3
Dänemark	2 932	-53,1	5 098	-53,0	1,2	1,7
Estland	577	-41,2	1 122	-40,9	0,3	1,9
Finnland	2 467	-52,1	4 463	-52,3	1,0	1,8
Frankreich	12 727	-54,2	22 638	-52,0	5,1	1,8
Griechenland	2 417	-56,9	5 541	-53,2	1,3	2,3
Republik Irland	1 751	-53,2	2 954	-52,1	0,7	1,7
Italien	12 392	-52,6	27 666	-45,2	6,3	2,2
Kroatien	998	-42,0	3 367	-5,3	0,8	3,4
Lettland	465	-46,1	938	-40,0	0,2	2,0
Litauen	727	-37,2	1 349	-37,9	0,3	1,9
Luxemburg	2 126	-57,7	3 257	-57,4	0,7	1,5
Malta	334	-23,4	728	-24,4	0,2	2,2
Niederlande	24 490	-57,6	37 603	-57,2	8,5	1,5
Österreich	9 673	-56,7	17 185	-55,5	3,9	1,8
Polen	7 199	-47,5	17 213	-38,3	3,9	2,4
Portugal	2 249	-49,1	4 549	-46,5	1,0	2,0
Rumänien	2 135	-52,8	4 483	-46,1	1,0	2,1
Schweden	4 051	-55,5	7 051	-53,6	1,6	1,7
Slowakische Republik	750	-50,6	1 241	-56,0	0,3	1,7
Slowenien	648	-51,9	1 637	-38,6	0,4	2,5
Spanien	11 526	-59,3	21 279	-58,6	4,8	1,8
Tschechische Republik	2 395	-54,1	4 051	-54,3	0,9	1,7
Ungarn	1 181	-57,9	2 320	-52,3	0,5	2,0
Vereinigtes Königreich	21 944	-62,4	39 192	-61,1	8,9	1,8
Zypern	282	-44,5	564	-50,7	0,1	2,0
Island	253	-43,9	528	-47,5	0,1	2,1
Norwegen	2 272	-47,0	4 102	-46,5	0,9	1,8
Russland	9 935	-60,4	20 369	-60,0	4,6	2,1
Schweiz	12 218	-52,0	20 336	-51,6	4,6	1,7
Türkei	6 889	-47,0	12 319	-45,8	2,8	1,8
Ukraine	2 484	-45,8	5 418	-41,6	1,2	2,2
sonstige europäische Länder	2 470	-77,7	5 039	-73,7	1,1	2,0
Afrika	2 393	-58,3	5 279	-60,9	1,2	2,2
Republik Südafrika	462	-62,3	1 092	-60,3	0,2	2,4
sonstige afrikanische Länder	1 931	-57,2	4 187	-61,0	1,0	2,2
Asien	27 918	-70,3	53 113	-70,4	12,1	1,9
Arabische Golfstaaten	7 675	-57,1	11 546	-65,9	2,6	1,5
Volksrepublik China und Hongkong	5 251	-79,7	11 730	-75,2	2,7	2,2
Indien	2 349	-72,9	4 128	-75,6	0,9	1,8
Israel	1 458	-53,9	3 142	-52,6	0,7	2,2
Japan	5 828	-72,3	11 908	-71,1	2,7	2,0
Südkorea	731	-73,7	1 506	-76,8	0,3	2,1
Taiwan	404	-75,7	960	-71,4	0,2	2,4
sonstige asiatische Länder	4 222	-67,4	8 193	-65,9	1,9	1,9
Amerika	17 104	-59,7	32 235	-59,9	7,3	1,9
Kanada	2 700	-11,8	4 225	-31,6	1,0	1,6
USA	12 026	-63,2	22 715	-62,2	5,2	1,9
sonstige nordamerikanische Länder	44	-74,4	92	-73,3	-	2,1
Mittelamerika und Karibik	658	-61,0	1 386	-55,7	0,3	2,1
Brasilien	966	-62,1	2 121	-62,8	0,5	2,2
sonstige südamerikanische Länder	710	-69,3	1 696	-66,3	0,4	2,4
Australien	1 092	-65,1	2 245	-63,2	0,5	2,1
Neuseeland und Ozeanien	225	-58,0	549	-45,4	0,1	2,4
Ohne Angabe	15 699	-67,9	26 525	-68,9	6,0	1,7

Anmerkungen Seite 66

Noch: 3.4 Leistung der Beherbergungsstätten nach Reisegebieten und Herkunftsländern

Januar bis Juni 2020

Reisegebiet Herkunftsland (ständiger Wohnsitz)	Ankünfte		Übernachtungen			Mittlere Aufenthalts- dauer ³⁾
	aller Gäste	Verän- derung ¹⁾	aller Gäste	Verän- derung ¹⁾	Anteil ²⁾	
Ruhrgebiet	831 627	-53,1	1 863 152	-46,0	100	2,2
Bundesrepublik Deutschland	715 552	-51,6	1 630 534	-43,4	87,5	2,3
Ausland	116 075	-60,7	232 618	-59,1	12,5	2,0
Europa	96 868	-59,7	186 872	-58,1	80,3	1,9
EU-Länder	81 896	-59,8	157 320	-57,8	67,6	1,9
Belgien	5 893	-58,2	9 271	-56,3	4,0	1,6
Bulgarien	1 278	-51,0	2 322	-43,0	1,0	1,8
Dänemark	2 404	-63,4	3 950	-63,0	1,7	1,6
Estland	147	-68,8	290	-69,1	0,1	2,0
Finnland	843	-64,9	1 598	-65,0	0,7	1,9
Frankreich	7 504	-49,9	12 283	-51,2	5,3	1,6
Griechenland	544	-67,6	1 308	-62,7	0,6	2,4
Republik Irland	649	-53,2	1 561	-44,3	0,7	2,4
Italien	4 323	-63,1	8 939	-64,0	3,8	2,1
Kroatien	509	-56,9	1 232	-63,4	0,5	2,4
Lettland	363	-58,7	653	-63,1	0,3	1,8
Litauen	712	-37,0	1 312	-39,3	0,6	1,8
Luxemburg	1 343	-60,2	2 032	-59,7	0,9	1,5
Malta	35	-68,5	65	-74,7	-	1,9
Niederlande	19 994	-61,6	33 331	-59,9	14,3	1,7
Österreich	6 761	-57,9	13 829	-56,7	5,9	2,0
Polen	6 833	-53,0	16 267	-51,3	7,0	2,4
Portugal	652	-71,1	1 913	-63,3	0,8	2,9
Rumänien	2 878	-51,5	7 611	-33,9	3,3	2,6
Schweden	1 570	-71,0	3 074	-66,6	1,3	2,0
Slowakische Republik	579	-56,8	1 832	-59,9	0,8	3,2
Slowenien	544	-53,7	2 529	-31,3	1,1	4,6
Spanien	3 095	-62,7	6 356	-62,7	2,7	2,1
Tschechische Republik	1 525	-67,1	3 252	-61,1	1,4	2,1
Ungarn	1 236	-60,5	2 492	-59,8	1,1	2,0
Vereinigtes Königreich	9 621	-62,7	17 853	-62,2	7,7	1,9
Zypern	61	-67,4	165	-67,3	0,1	2,7
Island	62	-69,2	128	-73,2	0,1	2,1
Norwegen	906	-61,3	1 599	-67,0	0,7	1,8
Russland	1 818	-60,0	4 336	-57,3	1,9	2,4
Schweiz	6 291	-59,6	10 885	-59,8	4,7	1,7
Türkei	1 944	-56,0	4 261	-66,2	1,8	2,2
Ukraine	1 705	-60,9	2 841	-57,5	1,2	1,7
sonstige europäische Länder	2 246	-59,2	5 502	-54,1	2,4	2,4
Afrika	1 099	-62,8	2 785	-60,9	1,2	2,5
Republik Südafrika	187	-69,5	546	-69,4	0,2	2,9
sonstige afrikanische Länder	912	-61,1	2 239	-58,1	1,0	2,5
Asien	4 920	-69,0	14 218	-65,0	6,1	2,9
Arabische Golfstaaten	487	-58,1	1 778	-50,7	0,8	3,7
Volksrepublik China und Hongkong	1 115	-79,0	2 996	-75,4	1,3	2,7
Indien	663	-69,8	3 022	-65,0	1,3	4,6
Israel	353	-59,3	731	-59,7	0,3	2,1
Japan	690	-60,6	1 351	-66,2	0,6	2,0
Südkorea	252	-66,3	526	-63,7	0,2	2,1
Taiwan	138	-65,1	342	-63,5	0,1	2,5
sonstige asiatische Länder	1 222	-64,6	3 472	-56,3	1,5	2,8
Amerika	5 914	-64,2	15 478	-59,5	6,7	2,6
Kanada	736	-48,6	4 020	-14,7	1,7	5,5
USA	4 286	-65,1	9 249	-66,2	4,0	2,2
sonstige nordamerikanische Länder	50	-85,2	69	-87,5	-	1,4
Mittelamerika und Karibik	232	-63,6	618	-58,7	0,3	2,7
Brasilien	332	-67,7	913	-62,1	0,4	2,8
sonstige südamerikanische Länder	278	-64,9	609	-64,5	0,3	2,2
Australien	490	-67,0	1 097	-62,3	0,5	2,2
Neuseeland und Ozeanien	114	-49,8	278	-46,8	0,1	2,4
Ohne Angabe	6 670	-62,0	11 890	-64,6	5,1	1,8

Anmerkungen Seite 66

Noch: 3.4 Leistung der Beherbergungsstätten nach Reisegebieten und Herkunftsländern

Januar bis Juni 2020

Reisegebiet Herkunftsland (ständiger Wohnsitz)	Ankünfte		Übernachtungen			Mittlere Aufenthalts- dauer ³⁾
	aller Gäste	Verän- derung ¹⁾	aller Gäste	Verän- derung ¹⁾	Anteil ²⁾	
Bergisches Städtedreieck	92 764	-49,5	225 076	-46,4	100	2,4
Bundesrepublik Deutschland	81 745	-47,1	203 697	-43,7	90,5	2,5
Ausland	11 019	-62,2	21 379	-62,9	9,5	1,9
Europa	8 626	-59,3	15 979	-61,1	74,7	1,9
EU-Länder	7 155	-60,2	13 243	-62,1	61,9	1,9
Belgien	495	-74,8	897	-72,2	4,2	1,8
Bulgarien	72	-57,9	362	+33,1	1,7	5,0
Dänemark	224	-67,2	336	-66,3	1,6	1,5
Estland	10	-73,7	37	-48,6	0,2	3,7
Finnland	46	-63,2	64	-64,6	0,3	1,4
Frankreich	859	-53,1	1 452	-59,3	6,8	1,7
Griechenland	87	-59,2	191	-55,1	0,9	2,2
Republik Irland	63	-46,2	103	-53,6	0,5	1,6
Italien	524	-63,3	991	-65,7	4,6	1,9
Kroatien	47	-58,4	101	-71,1	0,5	2,1
Lettland	24	-57,9	56	-30,0	0,3	2,3
Litauen	55	-50,9	92	-52,3	0,4	1,7
Luxemburg	74	-54,9	97	-60,4	0,5	1,3
Malta	3	-62,5	10	-54,5	-	3,3
Niederlande	1 275	-60,6	2 042	-62,0	9,6	1,6
Österreich	533	-43,2	1 004	-48,2	4,7	1,9
Polen	809	-58,1	1 651	-55,1	7,7	2,0
Portugal	89	-61,6	128	-67,8	0,6	1,4
Rumänien	206	-51,2	430	-71,2	2,0	2,1
Schweden	156	-77,8	280	-71,9	1,3	1,8
Slowakische Republik	88	-56,0	185	-58,8	0,9	2,1
Slowenien	58	-54,7	126	-64,8	0,6	2,2
Spanien	366	-58,9	569	-63,6	2,7	1,6
Tschechische Republik	262	-51,5	522	-56,0	2,4	2,0
Ungarn	114	-65,2	318	-86,2	1,5	2,8
Vereinigtes Königreich	590	-57,2	1 162	-52,2	5,4	2,0
Zypern	26	+225,0	37	+164,3	0,2	1,4
Island	8	-33,3	16	-15,8	0,1	2,0
Norwegen	35	-75,5	54	-72,9	0,3	1,5
Russland	160	-60,8	404	-54,6	1,9	2,5
Schweiz	725	-47,3	1 281	-48,4	6,0	1,8
Türkei	253	-54,6	468	-58,9	2,2	1,8
Ukraine	128	-40,7	259	-54,7	1,2	2,0
sonstige europäische Länder	162	-67,7	254	-68,8	1,2	1,6
Afrika	106	-52,3	280	-52,5	1,3	2,6
Republik Südafrika	11	-64,5	34	-64,9	0,2	3,1
sonstige afrikanische Länder	95	-50,3	246	-50,1	1,2	2,6
Asien	377	-74,8	1 050	-74,6	4,9	2,8
Arabische Golfstaaten	36	-23,4	96	-23,2	0,4	2,7
Volksrepublik China und Hongkong	93	-86,6	195	-88,6	0,9	2,1
Indien	35	-75,0	249	-55,4	1,2	7,1
Israel	26	-69,8	54	-74,5	0,3	2,1
Japan	99	-41,4	202	-60,9	0,9	2,0
Südkorea	7	-90,4	10	-94,4	-	1,4
Taiwan	6	-76,9	13	-80,0	0,1	2,2
sonstige asiatische Länder	75	-71,4	231	-69,6	1,1	3,1
Amerika	685	-59,9	1 614	-60,7	7,5	2,4
Kanada	40	-51,2	102	-52,1	0,5	2,6
USA	513	-55,3	1 216	-56,3	5,7	2,4
sonstige nordamerikanische Länder	2	-66,7	4	-82,6	-	2,0
Mittelamerika und Karibik	68	-76,9	121	-77,9	0,6	1,8
Brasilien	19	-79,6	47	-83,7	0,2	2,5
sonstige südamerikanische Länder	43	-50,0	124	-50,4	0,6	2,9
Australien	36	-53,8	112	-29,6	0,5	3,1
Neuseeland und Ozeanien	3	-25,0	6	-33,3	-	2,0
Ohne Angabe	1 186	-73,5	2 338	-69,1	10,9	2,0

Anmerkungen Seite 66

Noch: 3.4 Leistung der Beherbergungsstätten nach Reisegebieten und Herkunftsländern

Januar bis Juni 2020

Reisegebiet Herkunftsland (ständiger Wohnsitz)	Ankünfte		Übernachtungen			Mittlere Aufenthalts- dauer ³⁾
	aller Gäste	Verän- derung ¹⁾	aller Gäste	Verän- derung ¹⁾	Anteil ²⁾	
Nordrhein-Westfalen	5 407 917	-53,5	13 484 759	-46,7	100	2,5
Bundesrepublik Deutschland	4 417 310	-51,6	11 289 913	-44,1	83,7	2,6
Ausland	990 607	-60,5	2 194 846	-57,1	16,3	2,2
Europa	772 613	-58,2	1 726 779	-54,7	78,7	2,2
EU-Länder	659 695	-58,3	1 495 292	-54,5	68,1	2,3
Belgien	63 843	-59,4	124 918	-58,2	5,7	2,0
Bulgarien	4 105	-58,5	12 050	-44,6	0,5	2,9
Dänemark	16 554	-58,3	37 296	-53,2	1,7	2,3
Estland	1 502	-58,6	2 810	-57,9	0,1	1,9
Finnland	5 690	-63,4	10 983	-61,8	0,5	1,9
Frankreich	49 047	-57,0	85 330	-56,6	3,9	1,7
Griechenland	5 717	-58,7	13 918	-55,0	0,6	2,4
Republik Irland	5 743	-57,7	11 026	-56,5	0,5	1,9
Italien	37 625	-60,3	85 415	-55,6	3,9	2,3
Kroatien	3 444	-54,4	11 727	-48,3	0,5	3,4
Lettland	1 743	-59,7	4 118	-51,4	0,2	2,4
Litauen	3 439	-43,9	8 462	-38,8	0,4	2,5
Luxemburg	11 934	-57,1	20 400	-54,2	0,9	1,7
Malta	797	-40,3	1 905	-35,0	0,1	2,4
Niederlande	222 367	-56,7	525 578	-54,8	23,9	2,4
Österreich	37 204	-57,7	75 947	-54,6	3,5	2,0
Polen	36 343	-50,1	123 949	-37,7	5,6	3,4
Portugal	6 866	-53,6	18 453	-43,3	0,8	2,7
Rumänien	11 237	-52,9	45 389	-34,4	2,1	4,0
Schweden	10 827	-66,5	19 812	-64,1	0,9	1,8
Slowakische Republik	3 789	-56,1	11 997	-50,4	0,5	3,2
Slowenien	2 832	-54,4	11 132	-38,3	0,5	3,9
Spanien	30 208	-61,8	59 150	-61,1	2,7	2,0
Tschechische Republik	9 919	-61,4	24 127	-53,4	1,1	2,4
Ungarn	6 171	-66,0	19 909	-54,1	0,9	3,2
Vereinigtes Königreich	70 093	-62,9	128 012	-61,9	5,8	1,8
Zypern	656	-51,4	1 479	-56,7	0,1	2,3
Island	719	-60,9	1 470	-62,7	0,1	2,0
Norwegen	5 354	-63,8	9 728	-66,1	0,4	1,8
Russland	21 442	-62,1	47 675	-60,0	2,2	2,2
Schweiz	43 580	-57,3	79 189	-56,2	3,6	1,8
Türkei	17 370	-52,2	34 921	-52,1	1,6	2,0
Ukraine	7 934	-53,4	16 085	-51,9	0,7	2,0
sonstige europäische Länder	16 519	-57,5	42 419	-50,1	1,9	2,6
Afrika	7 243	-63,8	27 830	-48,5	1,3	3,8
Republik Südafrika	1 301	-71,1	3 393	-68,2	0,2	2,6
sonstige afrikanische Länder	5 942	-61,7	24 437	-43,6	1,1	4,1
Asien	66 336	-71,6	164 140	-67,5	7,5	2,5
Arabische Golfstaaten	12 250	-59,8	28 270	-59,4	1,3	2,3
Volksrepublik China und Hongkong	16 341	-78,2	38 565	-75,4	1,8	2,4
Indien	6 124	-73,6	18 875	-66,0	0,9	3,1
Israel	3 252	-65,0	6 927	-65,4	0,3	2,1
Japan	12 013	-69,9	25 216	-68,4	1,1	2,1
Südkorea	3 074	-70,4	7 200	-69,1	0,3	2,3
Taiwan	1 836	-75,6	4 012	-72,1	0,2	2,2
sonstige asiatische Länder	11 446	-69,6	35 075	-59,1	1,6	3,1
Amerika	65 303	-64,0	136 169	-62,5	6,2	2,1
Kanada	5 935	-56,4	13 606	-54,4	0,6	2,3
USA	49 237	-64,0	95 849	-63,4	4,4	1,9
sonstige nordamerikanische Länder	296	-79,4	755	-71,8	-	2,6
Mittelamerika und Karibik	2 425	-68,1	5 989	-64,2	0,3	2,5
Brasilien	3 938	-67,6	10 368	-63,2	0,5	2,6
sonstige südamerikanische Länder	3 472	-65,3	9 602	-60,6	0,4	2,8
Australien	3 664	-69,9	7 894	-68,6	0,4	2,2
Neuseeland und Ozeanien	815	-68,5	1 797	-67,4	0,1	2,2
Ohne Angabe	74 633	-63,8	130 237	-63,0	5,9	1,7

4.1 Leistung der Campingplätze nach Herkunftsländern

Juni 2020

Herkunftsland (ständiger Wohnsitz)	Ankünfte		Übernachtungen			Mittlere Aufenthaltsdauer ³⁾
	aller Gäste	Veränderung ¹⁾	aller Gäste	Veränderung ¹⁾	Anteil ²⁾	
Nordrhein-Westfalen	100 428	-26,3	276 466	-19,3	100	2,8
Bundesrepublik Deutschland	93 809	-20,8	259 865	-12,8	94,0	2,8
Ausland	6 619	-62,8	16 601	-62,7	6,0	2,5
Europa	6 585	-62,7	16 513	-62,7	99,5	2,5
EU-Länder	6 133	-62,9	15 729	-62,6	94,7	2,6
Belgien	907	-47,5	1 907	-45,4	11,5	2,1
Bulgarien	4	-20,0	61	-6,2	0,4	15,3
Dänemark	62	-73,7	176	-63,8	1,1	2,8
Estland	1	-90,0	3	-78,6	-	3,0
Finnland	8	-90,5	22	-80,0	0,1	2,8
Frankreich	84	-77,3	176	-74,5	1,1	2,1
Griechenland	2	x	4	x	-	2,0
Republik Irland	6	-88,7	16	-95,1	0,1	2,7
Italien	8	-92,5	12	-94,5	0,1	1,5
Kroatien	-	-	-	-	-	-
Lettland	1	x	2	x	-	2,0
Litauen	4	-75,0	6	-68,4	-	1,5
Luxemburg	69	+15,0	130	-23,1	0,8	1,9
Malta	2	x	6	x	-	3,0
Niederlande	4 794	-60,7	12 693	-61,9	76,5	2,6
Österreich	17	-90,4	79	-79,3	0,5	4,6
Polen	12	-89,6	85	-75,0	0,5	7,1
Portugal	-	-	-	-	-	-
Rumänien	4	-84,0	38	-44,1	0,2	9,5
Schweden	20	-94,9	32	-94,4	0,2	1,6
Slowakische Republik	-	-	-	-	-	-
Slowenien	-	-100,0	1	-94,1	-	-
Spanien	24	-61,3	47	-44,0	0,3	2,0
Tschechische Republik	8	-83,0	11	-87,6	0,1	1,4
Ungarn	2	-91,7	6	-88,9	-	3,0
Vereinigtes Königreich	94	-87,9	216	-85,3	1,3	2,3
Zypern	-	-	-	-	-	-
Island	-	-	-	-	-	-
Norwegen	13	-92,4	30	-89,4	0,2	2,3
Russland	2	-95,1	2	-96,6	-	1,0
Schweiz	162	-69,7	325	-67,6	2,0	2,0
Türkei	1	-50,0	1	-50,0	-	1,0
Ukraine	1	-91,7	2	-92,6	-	2,0
sonstige europäische Länder	273	-25,4	424	-48,0	2,6	1,6
Afrika	-	-	-	-	-	-
Republik Südafrika	-	-	-	-	-	-
sonstige afrikanische Länder	-	-	-	-	-	-
Asien	22	-38,9	54	+10,2	0,3	2,5
Arabische Golfstaaten	-	-	-	-	-	-
Volksrepublik China und Hongkong	-	-	-	-	-	-
Indien	-	-	-	-	-	-
Israel	-	-	-	-	-	-
Japan	2	+100,0	2	+100,0	-	1,0
Südkorea	-	-	-	-	-	-
Taiwan	-	-	-	-	-	-
sonstige asiatische Länder	20	+233,3	52	+246,7	0,3	2,6
Amerika	9	-76,3	24	-66,2	0,1	2,7
Kanada	-	-	-	-	-	-
USA	3	-82,4	12	-71,4	0,1	4,0
sonstige nordamerikanische Länder	-	-	-	-	-	-
Mittelamerika und Karibik	6	+200,0	12	x	0,1	2,0
Brasilien	-	-	-	-	-	-
sonstige südamerikanische Länder	-	-	-	-	-	-
Australien	-	-	-	-	-	-
Neuseeland und Ozeanien	3	-72,7	10	-23,1	0,1	3,3
Ohne Angabe	-	-	-	-	-	-

1) Veränderung gegenüber dem Vorjahreszeitraum in % – 2) Bei Übernachtungen von Gästen aus der Bundesrepublik Deutschland und dem Ausland: Anteil an allen Übernachtungen im Bundesgebiet; sonst: Anteil an allen Übernachtungen am Ausland zusammen. – 3) mittlere Aufenthaltsdauer in Tagen = Übernachtungen / Ankünfte

4.2 Leistung der Campingplätze nach Herkunftsländern

Januar bis Juni 2020

Herkunftsland (ständiger Wohnsitz)	Ankünfte		Übernachtungen			Mittlere Aufenthaltsdauer ³⁾
	aller Gäste	Veränderung ¹⁾	aller Gäste	Veränderung ¹⁾	Anteil ²⁾	
Nordrhein-Westfalen	200 422	-42,1	567 474	-31,8	100	2,8
Bundesrepublik Deutschland	187 768	-37,4	536 296	-26,1	94,5	2,9
Ausland	12 654	-72,5	31 178	-70,8	5,5	2,5
Europa	12 582	-72,5	30 995	-70,9	99,4	2,5
EU-Länder	11 521	-72,7	28 949	-70,7	92,9	2,5
Belgien	1 988	-67,0	4 473	-63,4	14,3	2,3
Bulgarien	7	-41,7	67	-9,5	0,2	9,6
Dänemark	129	-82,0	405	-74,4	1,3	3,1
Estland	1	-90,9	3	-80,0	-	3,0
Finnland	50	-69,7	81	-64,5	0,3	1,6
Frankreich	150	-80,7	319	-77,2	1,0	2,1
Griechenland	2	+100,0	4	+100,0	-	2,0
Republik Irland	22	-82,4	61	-87,1	0,2	2,8
Italien	30	-92,1	67	-89,8	0,2	2,2
Kroatien	2	-50,0	18	+80,0	0,1	9,0
Lettland	1	x	2	x	-	2,0
Litauen	7	-75,0	43	+10,3	0,1	6,1
Luxemburg	101	-62,7	260	-62,4	0,8	2,6
Malta	2	+100,0	6	x	-	3,0
Niederlande	8 219	-72,1	20 823	-71,7	66,8	2,5
Österreich	49	-87,1	286	-68,0	0,9	5,8
Polen	49	-79,4	406	-46,5	1,3	8,3
Portugal	6	-77,8	14	-81,6	-	2,3
Rumänien	9	-80,4	111	+14,4	0,4	12,3
Schweden	383	-73,8	415	-78,1	1,3	1,1
Slowakische Republik	-	-	-	-	-	-
Slowenien	-	-100,0	1	-97,3	-	-
Spanien	46	-67,8	118	-56,8	0,4	2,6
Tschechische Republik	8	-90,6	11	-92,9	-	1,4
Ungarn	9	-83,0	36	-73,9	0,1	4,0
Vereinigtes Königreich	251	-85,7	919	-75,4	2,9	3,7
Zypern	-	-	-	-	-	-
Island	-	-	-	-	-	-
Norwegen	171	-72,6	200	-78,2	0,6	1,2
Russland	4	-94,3	22	-84,4	0,1	5,5
Schweiz	234	-82,6	525	-80,0	1,7	2,2
Türkei	4	-63,6	5	-93,1	-	1,3
Ukraine	1	-95,0	2	-95,0	-	2,0
sonstige europäische Länder	647	-60,0	1 292	-65,4	4,1	2,0
Afrika	-	-	-	-	-	-
Republik Südafrika	-	-	-	-	-	-
sonstige afrikanische Länder	-	-	-	-	-	-
Asien	22	-75,0	54	-52,2	0,2	2,5
Arabische Golfstaaten	-	-	-	-	-	-
Volksrepublik China und Hongkong	-	-	-	-	-	-
Indien	-	-	-	-	-	-
Israel	-	-	-	-	-	-
Japan	2	+100,0	2	+100,0	-	1,0
Südkorea	-	-	-	-	-	-
Taiwan	-	-	-	-	-	-
sonstige asiatische Länder	20	+122,2	52	+173,7	0,2	2,6
Amerika	30	-66,3	61	-70,2	0,2	2,0
Kanada	5	-81,5	11	-70,3	-	2,2
USA	5	-88,6	16	-87,1	0,1	3,2
sonstige nordamerikanische Länder	-	-	-	-	-	-
Mittelamerika und Karibik	14	x	28	x	0,1	2,0
Brasilien	2	-33,3	2	-33,3	-	1,0
sonstige südamerikanische Länder	4	-69,2	4	-89,7	-	1,0
Australien	2	-96,3	2	-97,2	-	1,0
Neuseeland und Ozeanien	3	-78,6	10	-47,4	-	3,3
Ohne Angabe	15	+150,0	56	+330,8	0,2	3,7

Reisegebiete in Nordrhein-Westfalen



Grafik: IT.NRW

Reisegebiete in Nordrhein-Westfalen

Ämtliche Schlüssel-Nummer	Verwaltungsbezirk	Ämtliche Schlüssel-Nummer	Verwaltungsbezirk
Eifel und Region Aachen		Bergisches Land	
334 000	Städtereion Aachen	316 000	Leverkusen, krfr. Stadt
358 000	Kreis Düren	374 000	Oberbergischer Kreis
366 000	Kreis Euskirchen	378 000	Rhein.-Berg. Kreis
Niederrhein		Bergisches Städtedreieck	
112 000	Duisburg, krfr. Stadt	120 000	Remscheid, krfr. Stadt
114 000	Krefeld, krfr. Stadt	122 000	Solingen, krfr. Stadt
116 000	Mönchengladbach, krfr. Stadt	124 000	Wuppertal, krfr. Stadt
154 000	Kreis Kleve		
162 000	Rhein-Kreis Neuss		
166 000	Kreis Viersen		
170 000	Kreis Wesel		
370 000	Kreis Heinsberg		
Münsterland		Bonn und Rhein-Sieg-Kreis	
515 000	Münster, krfr. Stadt	314 000	Bonn, krfr. Stadt
554 000	Kreis Borken	382 000	Rhein-Sieg-Kreis
558 000	Kreis Coesfeld		
566 000	Kreis Steinfurt		
570 000	Kreis Warendorf		
Teutoburger Wald		Köln und Rhein-Erft-Kreis	
711 000	Bielefeld, krfr. Stadt	315 000	Köln, krfr. Stadt
754 000	Kreis Gütersloh	362 000	Rhein-Erft-Kreis
758 000	Kreis Herford		
762 000	Kreis Höxter		
766 000	Kreis Lippe		
770 000	Kreis Minden-Lübbecke		
774 000	Kreis Paderborn		
Sauerland		Düsseldorf und Kreis Mettmann	
958 000	Hochsauerland Kreis	111 000	Düsseldorf, krfr. Stadt
962 000	Märkischer Kreis	158 000	Kreis Mettmann
966 000	Kreis Olpe		
974 000	Kreis Soest		
Siegerland-Wittgenstein		Ruhrgebiet	
970 000	Kreis Siegen-Wittgenstein	113 000	Essen, krfr. Stadt
		117 000	Mülheim an der Ruhr, krfr. Stadt
		119 000	Oberhausen, krfr. Stadt
		512 000	Bottrop, krfr. Stadt
		513 000	Gelsenkirchen, krfr. Stadt
		562 000	Kreis Recklinghausen
		911 000	Bochum, krfr. Stadt
		913 000	Dortmund, krfr. Stadt
		914 000	Hagen, krfr. Stadt
		915 000	Hamm, krfr. Stadt
		916 000	Herne, krfr. Stadt
		954 000	Ennepe-Ruhr-Kreis
		978 000	Kreis Unna

Kur- und Erholungsorte in Nordrhein-Westfalen

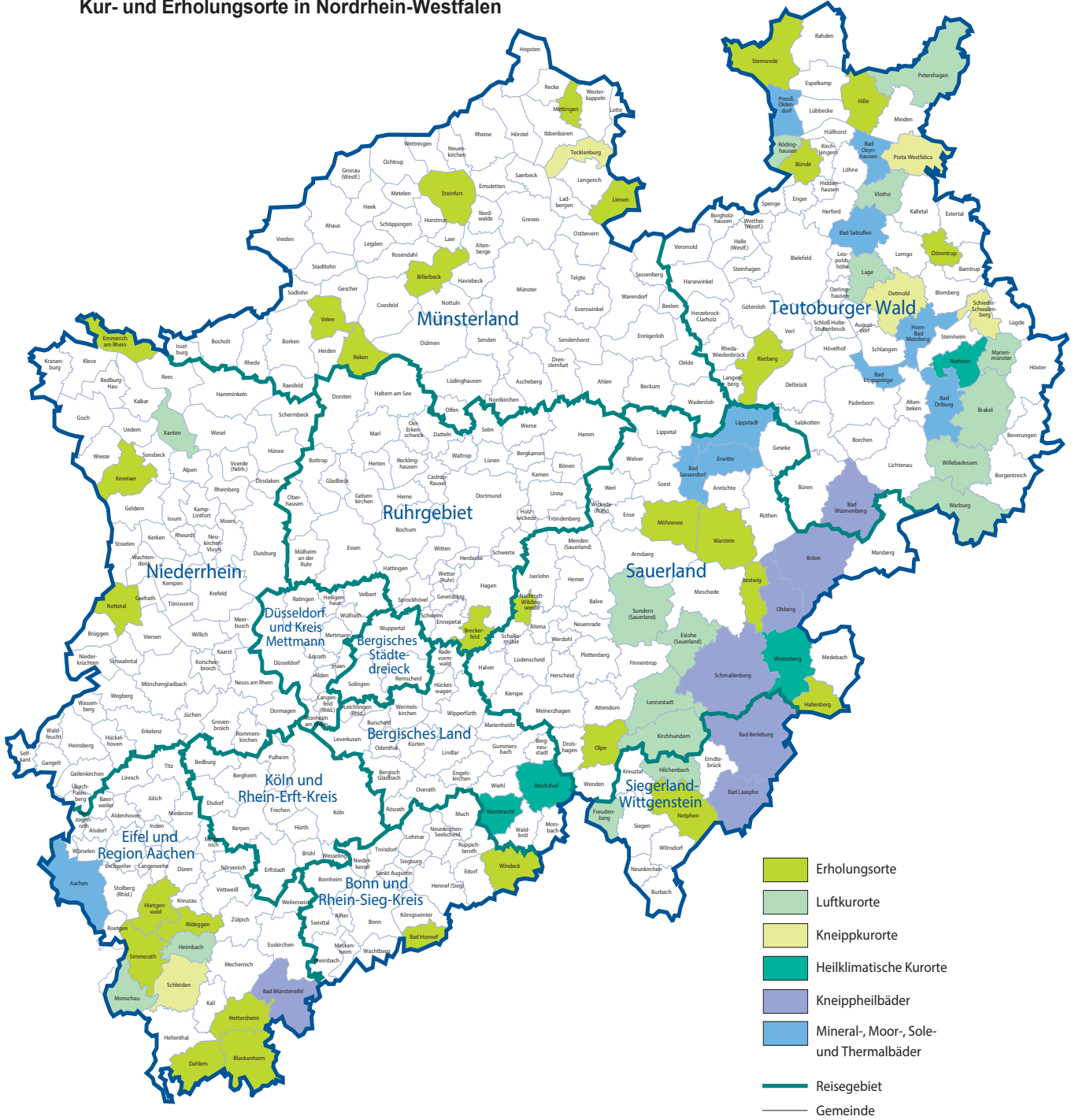

Grafik: IT.NRW

Kurorte und Erholungsorte in Nordrhein-Westfalen

Amtliche Schlüssel-Nummer	Gemeinde	Amtliche Schlüssel-Nummer	Gemeinde
Mineral-, Moor-, Sole- und Thermalbäder		noch: Luftkurort	
334 002	Aachen, Stadt	966 016	Kirchhudem
762 004	Bad Driburg, Stadt	766 040	Lage, Stadt
774 008	Bad Lippspringe, Stadt	966 020	Lennebstadt, Stadt
770 004	Bad Oeynhausen, Stadt	762 024	Marienmünster, Stadt
766 008	Bad Salzuflen, Stadt	334 020	Monschau, Stadt
974 008	Bad Sassendorf	770 028	Petershagen, Stadt
974 016	Erwitte, Stadt	758 028	Rödinghausen
766 032	Horn-Bad Meinberg, Stadt	958 044	Sundern (Sauerland), Stadt
974 028	Lippstadt, Stadt	758 036	Vlotho, Stadt
770 036	Preußisch-Oldendorf, Stadt	762 036	Warburg, Stadt
		762 040	Willebadessen, Stadt
		170 052	Xanten, Stadt
Heilklimatischer Kurort		Erholungsort	
762 028	Nieheim, Stadt	382 008	Bad Honnef, Stadt
374 032	Nümbrecht	958 008	Bestwig
374 040	Reichshof	558 008	Billerbeck, Stadt
958 048	Winterberg, Stadt	366 008	Blankenheim
		954 004	Breckerfeld, Stadt
		758 004	Bünde, Stadt
Kneippkurort		366 012	Dahlem
766 020	Detmold, Stadt	766 024	Dörentrup
770 032	Porta Westfalica, Stadt	154 008	Emmerich am Rhein, Stadt
766 060	Schieder-Schwalenberg, Stadt	958 020	Hallenberg, Stadt
366 036	Schleiden, Stadt	770 012	Hille
566 088	Tecklenburg, Stadt	358 016	Hürtgenwald
		154 032	Kevelaer, Stadt
Kneippheilbad		566 044	Lienen
970 004	Bad Berleburg, Stadt	566 056	Mettingen
970 028	Bad Laasphe, Stadt	974 032	Möhnesee
366 004	Bad Münstereifel, Stadt	962 044	Nachrodt-Wiblingwerde
774 040	Bad Wünnenberg, Stadt	970 032	Netphen, Stadt
958 012	Brilon, Stadt	366 032	Nettersheim
958 036	Olsberg, Stadt	166 016	Nettetal, Stadt
958 040	Schmallenberg, Stadt	358 044	Nideggen, Stadt
		966 024	Olpe, Stadt
Luftkurort		554 044	Reken
762 016	Brakel, Stadt	754 032	Rietberg, Stadt
958 016	Eislohe (Sauerland)	334 028	Simmerath
970 016	Freudenberg, Stadt	566 084	Steinfurt, Stadt
358 012	Heimbach, Stadt	770 044	Stemwede
970 020	Hilchenbach, Stadt	554 064	Velen, Stadt
		974 044	Warstein, Stadt
		382 076	Windeck

Stand: Dezember 2018

Veröffentlichungen aus den Fachbereichen Handel und Verkehr

Entwicklung von Umsatz und Beschäftigung in nordrhein-westfälischen Unternehmen des Einzelhandels, des Kraftfahrzeughandels, des Großhandels und des Gastgewerbes

Inhalt: Jedes der drei monatlich erscheinenden Hefte enthält die vorläufigen Ergebnisse der Umsatzentwicklung und der Entwicklung der Beschäftigtenzahlen als Messzahlen auf der Basis des Jahres 2015 und als prozentuale Abweichung zum Vormonat und zum Vorjahresmonat. Die Ergebnisse werden in einigen Eckzahlen für die wichtigsten Wirtschaftszweige dargestellt.

Einzelhandel: Bestell-Nr. G11
Gastgewerbe: Bestell-Nr. G43
Großhandel: Bestell-Nr. G12
Kraftfahrzeughandel (inkl. Instandhaltung und Reparatur): Bestell-Nr. G15

Fachliche Auskünfte zu diesen Veröffentlichungen erteilen Ihnen gerne Matthias Baer und Numan Yazici unter Telefon-Nr. 0211 9449-3787 bzw. 0211 9449-3785.

Gäste und Übernachtungen im Reiseverkehr Nordrhein-Westfalens

Inhalt: Das Heft enthält vorläufige Ergebnisse von Ankünften, Übernachtungen und Aufenthaltsdauer der Gäste in nordrhein-westfälischen Beherbergungsstätten sowie die Zahl der Beherbergungsstätten, Gästebetten und die prozentuale Kapazitätsauslastung gegliedert nach Bade-, Kur-, Erholungsorten und sonstigen Gemeinden, nach Betriebsarten, Regionaleinheiten, Reisegebieten und nach Herkunftsländern. Dargestellt wird die Anzahl, die prozentuale Veränderung gegenüber dem Vorjahresmonat sowie die durchschnittliche Aufenthaltsdauer in Tagen.

Bestell-Nr. G41

Fachliche Auskünfte zu diesen Veröffentlichungen erteilen Ihnen gerne Markus Sesterhenn und Michael Schumann unter Telefon-Nr. 0211 9449-3816 bzw. 0211 9449-3818.

Straßenverkehrsunfälle in Nordrhein-Westfalen

Inhalt: Der Monatsbericht enthält Ergebnisse von Straßenverkehrsunfällen und dabei Verunglückten in Nordrhein-Westfalen nach Unfallkategorien, nach Straßen-, Unfallarten, Unfalltypen, nach Tagesdatum, Ortslage, Art der Verkehrsbeteiligung, Unfallursachen und nach Fehlverhalten der Fahrzeugführer sowie die Anzahl der Verunglückten nach der Schwere der Verletzung, Altersgruppen und Geschlecht. Dargestellt werden die monatlichen und die kumulierten Zahlen, die Vorjahresergebnisse und die prozentuale Veränderung gegenüber den Vorjahreszeiträumen. Auf Gemeindeebene sind Ergebnisse nach Ortslage und Unfallkategorien enthalten.

Bestell-Nr. H12

Straßenverkehrsunfälle in Nordrhein-Westfalen

Inhalt: Der Bericht enthält Ergebnisse von Straßenverkehrsunfällen und dabei Verunglückten in Nordrhein-Westfalen nach Unfallkategorien, nach Straßen-, Unfallarten, Unfalltypen, nach Tagesdatum, Ortslage, Art der Verkehrsbeteiligung, Unfallursachen und nach Fehlverhalten der Fahrzeugführer sowie die Anzahl der Verunglückten nach der Schwere der Verletzung, Altersgruppen und Geschlecht. Dargestellt werden die Jahreswerte, die Vorjahresergebnisse und die prozentuale Veränderung gegenüber den Vorjahreszeiträumen. Auf Gemeindeebene sind Ergebnisse nach Ortslage und Unfallkategorien enthalten. Zahlreiche Grafiken und eine Farbkarte runden den Bericht ab.

Bestell-Nr. H13

Fachliche Auskünfte zu diesen Veröffentlichungen erteilen Ihnen gerne Petra Focks und Dirk Kamps unter Telefon-Nr. 0211 9449-3820 bzw. 0211 9449-3827.

Binnenschifffahrt in Nordrhein-Westfalen

Inhalt: Der Monatsbericht enthält die Entwicklung des Güterverkehrs auf den nordrhein-westfälischen Binnenwasserstraßen nach Verkehrsbeziehungen und Güterabteilungen. Dargestellt werden die monatlichen Gütermengen in Tonnen bzw. der Containerumschlag für Nordrhein-Westfalen, die Mengen des Vormonats und des Vorjahresmonats sowie die kumulierten Jahreshütermengen im Vergleich zum Vorjahreszeitraum mit der prozentualen Veränderung.

Bestell-Nr. H21

Fachliche Auskünfte zu diesen Veröffentlichungen erteilen Ihnen gerne Dirk Kamps und Sabine Schmidt unter Telefon-Nr. 0211 9449-3827 bzw. 0211 9449-3826.