



und Erden.	2	x	.	.	1200	Tabakerzeugnisse (ohne Abfälle)	5	x
rdgas-	-	-	-	-	1299	Veredlung von Erzeugnissen dieser Güter- abteilung	-	-
ergbau	2	x	.	.	13	Textilien	237	x
und Erden.	92	x	4 232 700	32	1310	Textile Spinnstoffe und Garne.	10	17 099 206
.	22	x	196 962	7	1320	Gewebe.	43	69 407 753
.	157	x	4 410 627	31	1330	Textilveredlung.	48	x
.	10	x	9 609 047	5	1391	Gewirke und Gestricke.	12	x
erzeugnisse	6	x	148 319	14	1392	Konfektionierte Textilwaren (ohne Bekleidung)	70	x
oren,	12	x	495 480	26	1393	Teppiche und textile Fußbodenbeläge, auch konfektioniert	kg	14 36 845 082
.	42	x	1 211 722	35	1394	Seilerwaren	kg	4 3 029 310
.	11	.	2 885 581	30	1395	Vliesstoffe (auch getränkt, bestrichen, überzogen oder mit Lagen versehen) und Erzeugnisse daraus (ohne Bekleidung).	kg	12 49 308 780
.	4	.	97 467	16	1396	Technische Textilien	65	x
peiseeis)	27	x	1 342 737	8	1399	Sonstige Textilwaren, a. n. g.	5	x
.	4	x	85 542 600	10	14	Bekleidung	49	x
.	26	x	577 201	19	1411	Bekleidung aus Leder oder rekonstituiertem Leder (einschl. Mänteln) (ohne Bekleidungs- zubehör, Schuhe und Kopfbedeckungen)	-	-
.	13	x	460 971	42	1412	Arbeits- und Berufsbekleidung	St	11 1 075 085
.	508	x	3 186 592	26	1413	Sonstige Oberbekleidung (ohne Arbeits- und Berufsbekleidung).	St	19 5 795 500
.	55	.	.	.	1414	Wäsche.	11	x
.	2	.	.	.	1419	Bekleidung und Bekleidungszubehör, a. n. g.	12	x
.	7	.	.	30	1420	Pelzwaren	-	-
.	41	.	605 557 331	26	1431	Strumpfwaren.	4	x
.	11	.	124 048 886	17	1439	Bekleidung a. n. g., aus Gewirken oder Gestricken Veredlung von Erzeugnissen dieser Güterab- teilung (ohne Bekleidung aus textilen Stoffen)	St	4 .
.	24	x	474 688	18	1499	Leder und Lederwaren	33	x
.	24	x	465 843	.	1511	Leder und Lederfaserstoff; zugerichtete und gefärbte Felle	4	x
ereitungen, n oder zum einem Inhalt	2	.	.	17	1512	Lederwaren (ohne Lederbekleidung und Schuhe)	16	x
.	61	x	786 590	12	1520	Schuhe	13	x
.	29	x	453 031	.	1599	Veredlung von Erzeugnissen dieser Güter- abteilung	-	-
ereitet	26	.	.	.				
Güter-								

Statistische Berichte Gäste und Übernachtungen im Reiseverkehr Nordrhein-Westfalens

Februar 2020



Gäste und Übernachtungen im Reiseverkehr Nordrhein-Westfalens

Februar 2020

Herausgegeben von
Information und Technik Nordrhein-Westfalen, Statistisches Landesamt
Mauerstraße 51, 40476 Düsseldorf • Postfach 10 11 05, 40002 Düsseldorf
Telefon 0211 9449-01 • Telefax 0211 9449-8000
Internet: <http://www.it.nrw>
E-Mail: poststelle@it.nrw.de

Erschienen im Mai 2020

Alle Statistischen Berichte finden Sie als PDF-Datei zum kostenlosen
Download in unserer Internet-Rubrik Aktuell / Publikationen.
© Information und Technik NRW, Düsseldorf, 2020
Auszugsweise Vervielfältigung und Verbreitung mit Quellenangabe gestattet.

Inhalt

	Seite
Vorbemerkungen	4
Hinweis	5
Grafiken	6
 Tabellenteil	
1. Entwicklung der Ankünfte und Übernachtungen	8
2. Kapazität und Leistung der Beherbergungsstätten im Februar 2020 nach	
2.1 Verwaltungsbezirken	9
2.2 Gemeindegruppen und Betriebsarten	23
2.3 Reisegebieten und Betriebsarten	27
2.4 Reisegebieten und Herkunftsländern	31
3. Leistung der Beherbergungsstätten von Januar bis Februar 2020 nach	
3.1 Verwaltungsbezirken	44
3.2 Gemeindegruppen und Betriebsarten	58
3.3 Reisegebieten und Betriebsarten	62
3.4 Reisegebieten und Herkunftsländern	66
4.1 Leistung der Campingplätze nach Herkunftsländern	79
4.2 Leistung der Campingplätze nach Herkunftsländern – kumulierte Ergebnisse	80
 Karte	
Reisegebiete in Nordrhein-Westfalen	81
Übersicht der Reisegebiete / Regionen in Nordrhein-Westfalen	82
 Karte	
Kur- und Erholungsorte in Nordrhein-Westfalen	83
Verzeichnis der Kurorte und Erholungsorte in Nordrhein-Westfalen	84
 Veröffentlichungen	 85

Vorbemerkungen

In der Beherbergungsstatistik des Reiseverkehrs werden monatlich die angekommenen Gäste und Gästeübernachtungen in Beherbergungsbetrieben und auf Campingplätzen erfasst, wobei die Gäste aus dem Ausland nach dem Herkunftsland (ständiger Wohnsitz) untergliedert werden. Bei Beherbergungsbetrieben wird die Zahl der angebotenen Betten und bei Campingplätzen die Zahl der angebotenen Stellplätze erhoben. Einmal jährlich wird bei Betrieben der klassischen Hotellerie zum Stichtag 31. Juli die Zahl der angebotenen Gästezimmer erfasst und in der Juli-Ausgabe dieses Berichts veröffentlicht.

Die Rechtsgrundlage dieser Erhebung ist das „Gesetz zur Neuordnung der Statistik über die Beherbergung im Reiseverkehr (Beherbergungsstatistikgesetz – BeherbStatG) vom 22. Mai 2002“ (BGBl. I S. 1642), zuletzt geändert durch Artikel 11 des Gesetzes vom 28. Juli 2015 (BGBl. I S. 1400). Nach § 3 (I) dieses Gesetzes werden nur Beherbergungsbetriebe in die Erhebung einbezogen, die zehn und mehr Schlafgelegenheiten bzw. bei Campingplätzen zehn und mehr Stellplätze aufweisen.

Darstellung der Ergebnisse

Die vorliegenden Monatsergebnisse enthalten vorläufige Zahlen. In der Regel weichen aber die endgültigen Ergebnisse nur geringfügig davon ab. In den aufsummierten Teiljahresergebnissen im zweiten Teil des Berichtes fließen jeweils nachträgliche Meldungen von Beherbergungsbetrieben ein, so dass diese Ergebnisse im Laufes des Jahres beständiger werden.

Zurzeit gibt es in Nordrhein-Westfalen zwei Gemeinden (von 396), die keine Beherbergungsstätte mit zehn und mehr Betten haben. Sie werden in der Erhebung nicht berücksichtigt.

Die Zahl der prädikatisierten Orte in Nordrhein-Westfalen beträgt zurzeit 72. Darunter befinden sich 10 Mineral-, Moor-, Sole- und Thermalbäder, 4 Heilklimatische Kurorte, 5 Kneippkurorte, 7 Kneippheilbäder, 16 Luftkurorte und 30 Erholungsorte. Eine Übersicht der Lage dieser Orte finden Sie am Ende des Berichtes.

Abweichungen in den Summen ergeben sich aus dem Runden der Einzelwerte

Eventuelle Abweichungen der Monatswerte in Tabelle 1 gegenüber den Monatswerten vorangegangener Statistischer Berichte ergeben sich durch Nachmeldungen.

Zeichenerklärung

(nach DIN 55 301)

0	weniger als die Hälfte von 1 in der letzten besetzten Stelle, jedoch mehr als nichts
–	nichts vorhanden (genau null)
...	Angabe fällt später an
x	Tabellenfach gesperrt, weil Aussage nicht sinnvoll
.	Zahlenwert unbekannt oder geheim zu halten

Hinweis

Städteregion Aachen – Änderung des Gebietsstandes

Seit dem 21. Oktober 2009 bilden die Stadt Aachen und die Gemeinden des aufgelösten Kreises Aachen nach dem Aachen-Gesetz die Städteregion Aachen. Die Städteregion Aachen ist Rechtsnachfolgerin des Kreises Aachen und besteht als Gemeindeverband aus Aachen, Alsdorf, Baesweiler, Eschweiler, Herzogenrath, Monschau, Roetgen, Simmerath, Stolberg (Rhd.) und Würselen. Die Stadt Aachen ist regionsangehörig und hat zugleich die Rechtsstellung einer kreisfreien Stadt nach Maßgabe des Aachen-Gesetzes.

Aufgrund der hierarchisch aufgebauten Systematik der „Amtlichen Gemeindeschlüssel“ kann diese Doppelrolle in der regionalen Struktur einer statistischen Kreistabelle nicht dargestellt werden. Bei den Gruppierungen „Kreisfreie Städte“ wird somit die Stadt Aachen nicht mehr aufgeführt, sondern – falls für die jeweilige Statistik Gemeindeergebnisse vorliegen – als kreisfreie Stadt Aachen in einer „darunter-Position“ zur Städteregion Aachen ausgewiesen. In diesem Fall gehen die Werte der Stadt Aachen nicht mehr in die Summe der kreisfreien Städte ein, sondern in die Summe der Kreise. Eine Vergleichbarkeit dieser Summen mit den Ergebnissen nach dem früheren Gebietsstand ist somit nicht mehr gegeben.

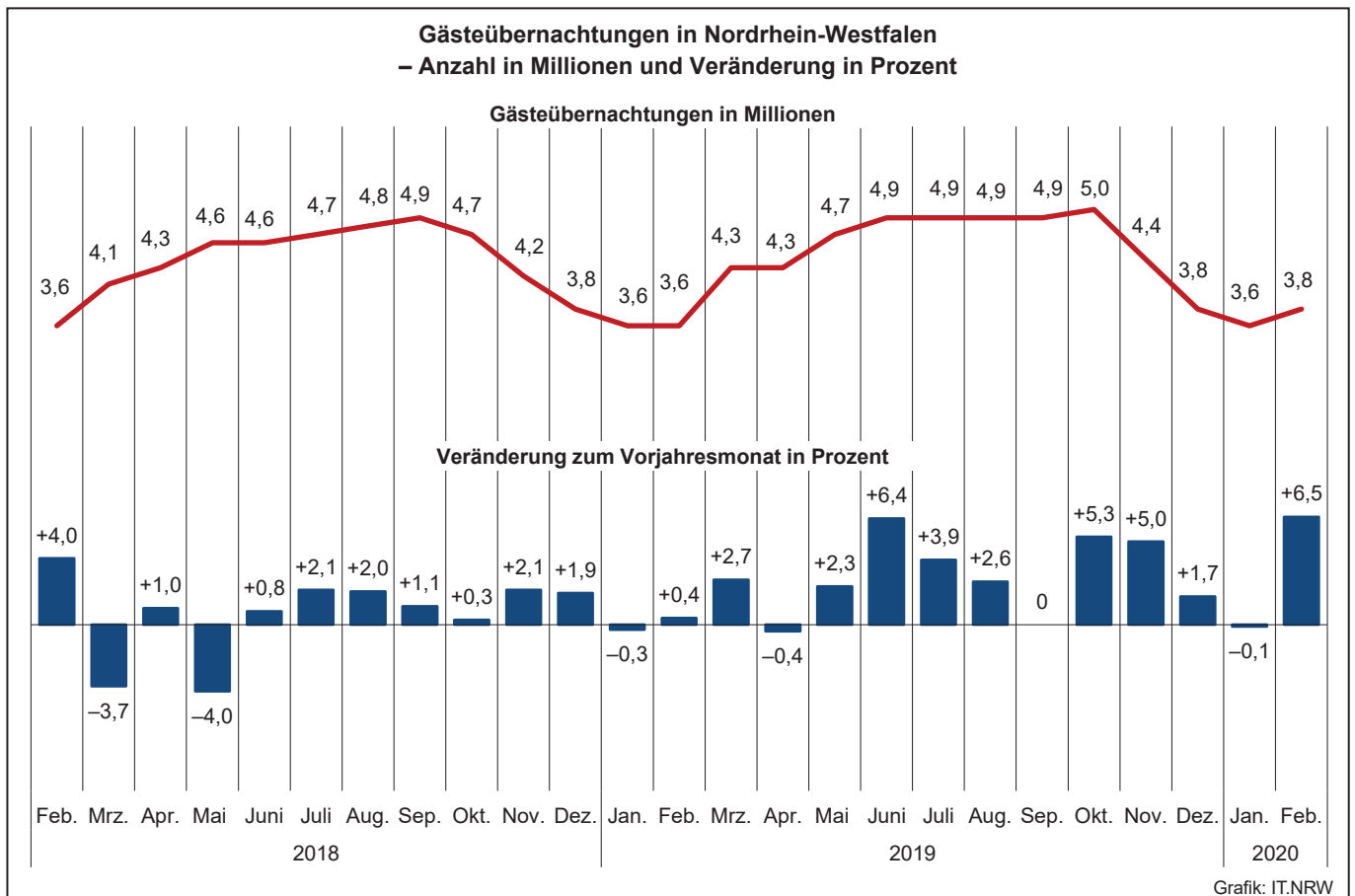
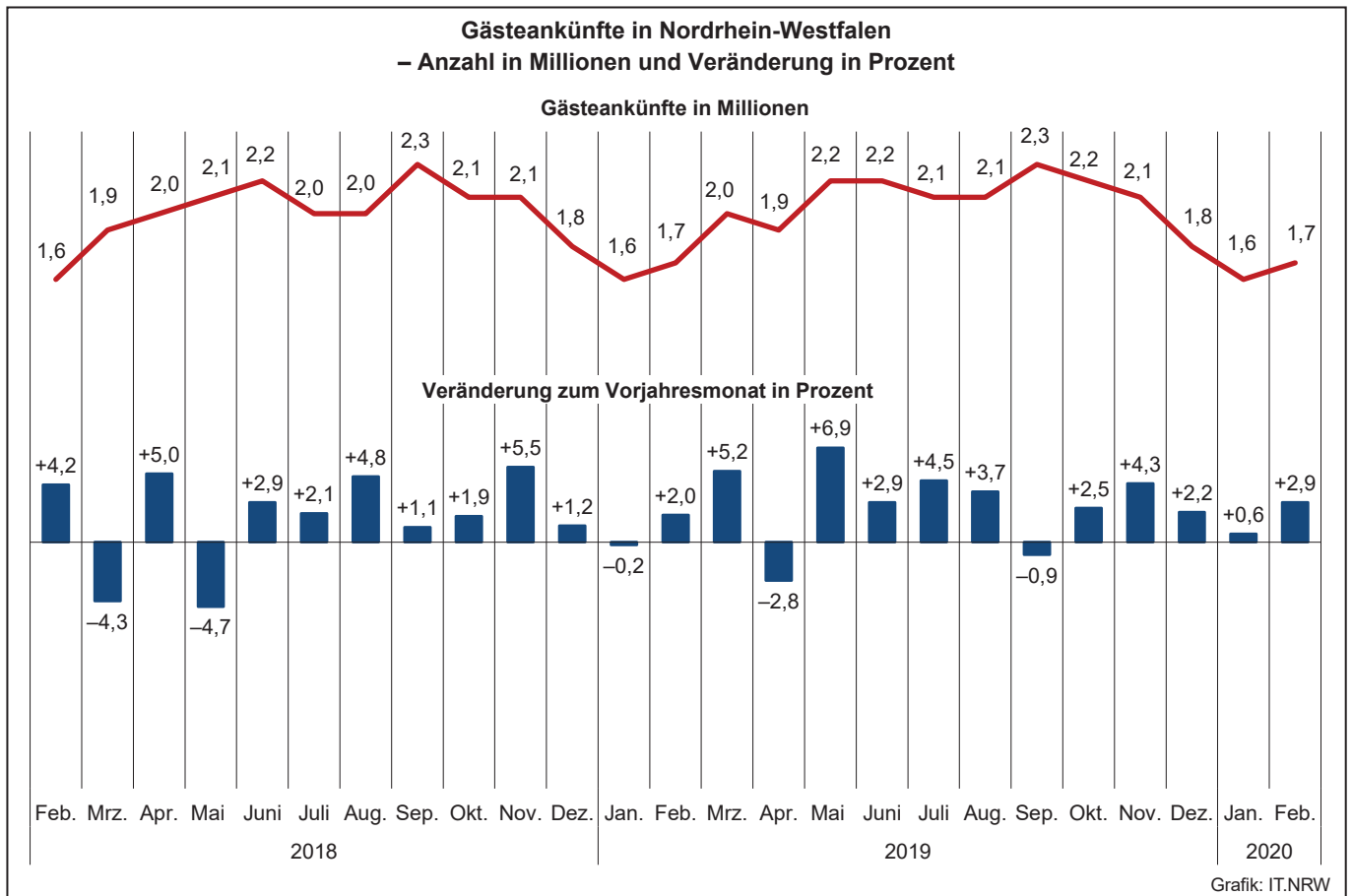

Übernachtungen in NRW je 1 000 Einwohner nach Reisegebieten
sowie Anteil der deutschen und ausländischen Gäste im Februar 2020

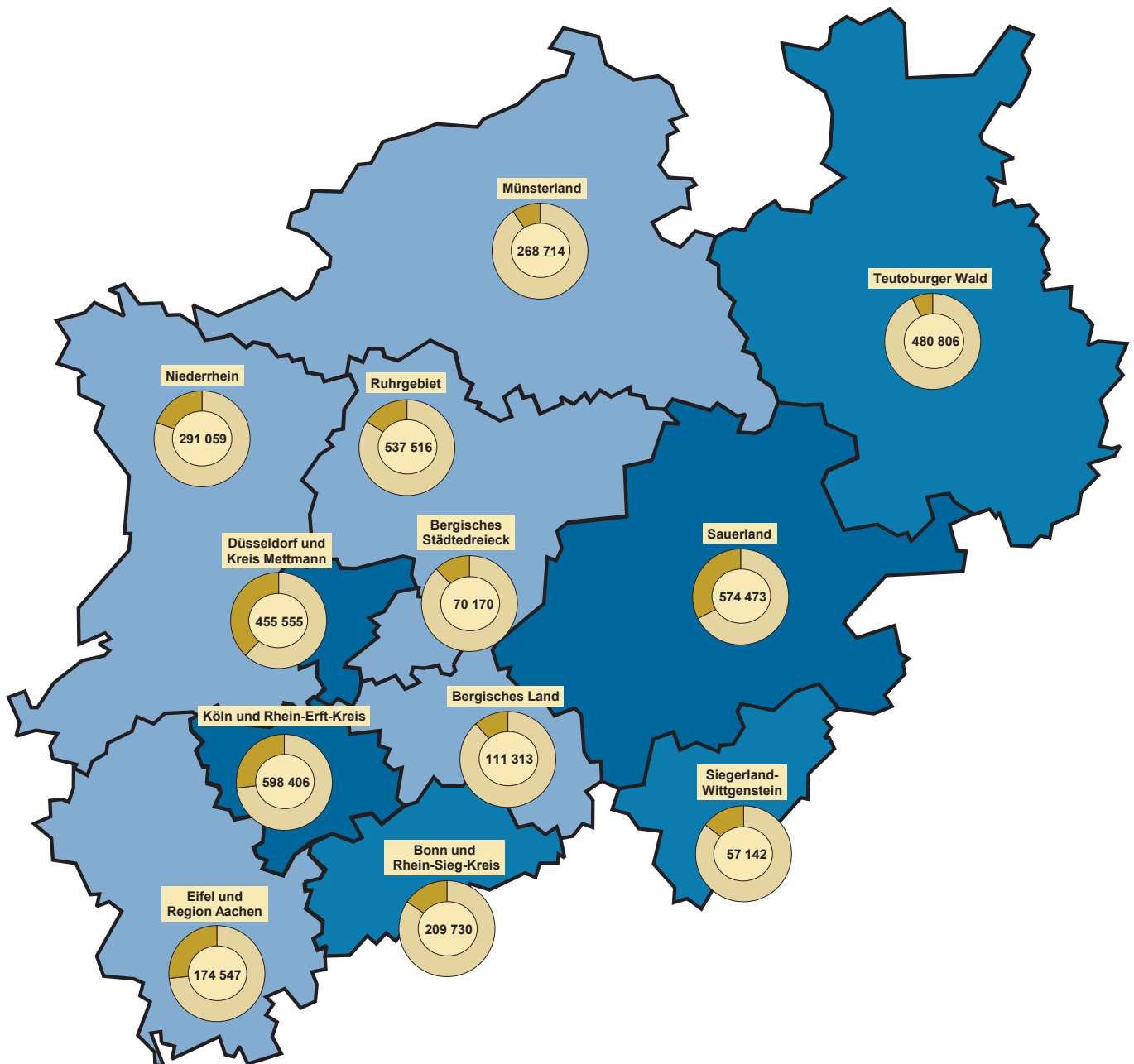

Beherbergungsintensität der
Übernachtungen je 1 000 Einwohner

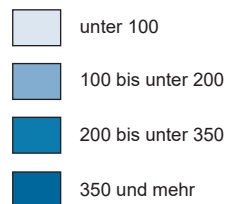

Kreisdiagramme

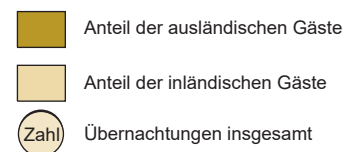

Grafik: IT.NRW

1. Entwicklung der Ankünfte und Übernachtungen

Zeitraum	Ankünfte		Übernachtungen		Ankünfte		Übernachtungen		
	aller Gäste	ausländischer Gäste	aller Gäste	ausländischer Gäste	aller Gäste	ausländischer Gäste	aller Gäste	ausländischer Gäste	
	Anzahl				Veränderungen zum Vorjahresmonat in %				
2018	Januar	1 628 880	385 771	3 633 268	814 602	+3,8	+2,2	+3,9	+4,1
	Februar	1 633 995	355 431	3 581 843	753 874	+4,2	+2,7	+4,0	+1,9
	März	1 881 579	426 026	4 149 018	854 579	-4,3	-6,2	-3,7	-9,0
	April	1 960 742	438 863	4 275 128	877 918	+5,0	+6,7	+1,0	+5,2
	Mai	2 083 583	433 740	4 578 751	872 253	-4,7	-14,1	-4,0	-16,0
	Juni	2 165 462	427 563	4 586 548	837 389	+2,9	+0,8	+0,8	-1,9
	Juli	2 044 143	474 428	4 706 900	1 018 617	+2,1	+2,2	+2,1	-
	August	2 043 271	502 327	4 800 439	1 137 336	+4,8	+4,5	+2,0	+2,7
	September	2 292 975	467 545	4 860 551	940 028	+1,1	-0,7	+1,1	-1,5
	Oktober	2 129 904	457 654	4 734 131	934 495	+1,9	+0,8	+0,3	-2,8
	November	2 051 136	433 284	4 236 282	843 252	+5,5	+1,0	+2,1	-3,9
	Dezember	1 784 987	463 723	3 784 172	901 503	+1,2	+2,0	+1,9	+2,0
2019	Januar	1 626 411	388 323	3 624 078	812 914	-0,2	+0,7	-0,3	-0,2
	Februar	1 666 541	359 183	3 594 398	758 702	+2,0	+1,1	+0,4	+0,6
	März	1 978 946	428 660	4 260 353	876 357	+5,2	+0,6	+2,7	+2,5
	April	1 906 579	413 433	4 258 839	826 638	-2,8	-5,8	-0,4	-5,8
	Mai	2 227 835	453 165	4 682 314	884 824	+6,9	+4,5	+2,3	+1,4
	Juni	2 229 194	463 356	4 879 763	959 849	+2,9	+8,4	+6,4	+14,6
	Juli	2 136 421	495 832	4 891 590	1 058 877	+4,5	+4,5	+3,9	+4,0
	August	2 117 855	500 096	4 925 448	1 116 957	+3,7	-0,4	+2,6	-1,8
	September	2 273 460	458 884	4 862 741	930 989	-0,9	-1,9	-	-1,0
	Oktober	2 182 699	509 431	4 984 730	1 098 861	+2,5	+11,3	+5,3	+17,6
	November	2 140 019	459 660	4 445 979	905 918	+4,3	+6,1	+5,0	+7,4
	Dezember	1 823 690	477 000	3 849 551	919 833	+2,2	+2,9	+1,7	+2,0
2020	Januar	1 635 883	366 251	3 620 035	756 955	+0,6	-5,7	-0,1	-6,9
	Februar	1 715 527	380 165	3 829 431	829 349	+2,9	+5,8	+6,5	+9,3
	März
	April
	Mai
	Juni
	Juli
	August
	September
	Oktober
	November
	Dezember

2.1 Kapazität und Leistung der Beherbergungsstätten nach Verwaltungsbezirken

Februar 2020

Amtliche Schlüsselnummer	Verwaltungsbezirk	Betriebe		Betten			Mittlere Aufenthaltsdauer ³⁾	
		geöffnete	Veränderung ¹⁾	angebotene	Veränderung ¹⁾	mittlere Auslastung ²⁾	aller Gäste	ausländischer Gäste
	Kreisfreie Städte							
111 000	Düsseldorf	219	-2,7	27 650	-2,7	47,0	1,7	1,8
112 000	Duisburg	46	-6,1	3 740	-0,3	37,8	2,0	1,9
113 000	Essen	93	-	10 126	-1,7	41,9	2,0	2,0
114 000	Krefeld	22	-	1 794	+0,7	34,0	1,7	1,7
116 000	Mönchengladbach	30	-	2 294	+1,1	38,8	1,7	1,6
117 000	Mülheim an der Ruhr	31	-	1 674	-3,0	31,5	2,0	2,6
119 000	Oberhausen	33	+17,9	3 182	+22,9	48,0	2,1	2,1
120 000	Remscheid	17	-	894	+0,8	34,2	1,7	1,3
122 000	Solingen	18	-	890	+3,4	19,6	1,9	2,2
124 000	Wuppertal	45	+7,1	4 179	+10,0	46,4	2,5	2,0
154 000	Kreis Kleve	121	-4,7	5 652	+1,3	27,0	2,2	2,2
154 004	Bedburg-Hau	3	-	85	-	.	.	.
154 008	Emmerich am Rhein, Stadt	10	+11,1	249	+4,6	34,6	2,3	4,0
154 012	Geldern, Stadt	11	-	552	-0,2	49,0	3,7	2,7
154 016	Goch, Stadt	10	-9,1	418	-11,4	34,1	2,6	5,6
154 020	Issum	3	-	32	-	13,3	2,7	1,4
154 024	Kalkar, Stadt	8	-	1 160	-	18,6	2,0	2,1
154 028	Kerken	4	-	89	-3,3	15,3	1,6	2,2
154 032	Kevelaer, Stadt	17	-10,5	822	+22,3	19,2	2,2	3,7
154 036	Kleve, Stadt	14	-	718	-1,4	24,1	1,9	2,0
154 040	Kranenburg	6	-	295	-	22,1	2,3	5,5
154 044	Rees, Stadt	9	-10,0	275	+0,7	33,5	1,7	1,7
154 048	Rheurdt	3	-40,0	109	-8,4	24,0	2,2	-
154 052	Straelen, Stadt	7	-	203	-1,9	34,2	2,2	3,6
154 056	Uedem	5	-	187	-	37,3	2,4	1,0
154 060	Wachtendonk	4	-20,0	59	-11,9	.	.	.
154 064	Weeze	7	-	399	-	25,9	1,3	1,1
158 000	Kreis Mettmann	96	-4,0	7 308	-1,4	37,9	1,9	2,0
158 004	Erkrath, Stadt	4	-	244	-	26,9	1,7	2,4
158 008	Haan, Stadt	5	-	440	-2,7	36,0	2,0	2,1
158 012	Heiligenhaus, Stadt	4	-	189	-8,7	.	.	.
158 016	Hilden, Stadt	12	-7,7	1 033	-5,8	37,0	2,5	2,6
158 020	Langenfeld (Rhld.), Stadt	11	-	434	-3,3	43,4	2,5	2,9
158 024	Mettmann, Stadt	10	-	1 048	-	42,6	1,7	1,9
158 026	Monheim am Rhein, Stadt	7	-12,5	776	+0,5	32,6	1,9	1,9
158 028	Ratingen, Stadt	29	-	2 541	+0,5	41,1	1,8	1,9
158 032	Velbert, Stadt	12	-14,3	542	-4,1	28,2	1,7	1,6
158 036	Wülfrath, Stadt	2	-	61	+24,5	.	.	.
162 000	Rhein-Kreis Neuss	86	-2,3	6 355	+2,2	40,1	2,5	2,1
162 004	Dormagen, Stadt	15	-	711	-1,9	45,9	4,3	3,4
162 008	Grevenbroich, Stadt	11	-15,4	596	-0,7	28,0	2,1	1,7
162 012	Jüchen, Stadt	3	-	81	-11,0	22,4	1,7	2,4
162 016	Kaarst, Stadt	9	-	570	+0,2	36,1	1,8	2,4
162 020	Korschenbroich, Stadt	7	-	331	+0,6	79,4	12,2	3,7
162 022	Meerbusch, Stadt	19	+5,6	975	+3,0	48,9	5,1	4,4
162 024	Neuss, Stadt	18	-	3 029	+5,9	35,8	1,7	1,7
162 028	Rommerskirchen	4	-20,0	62	-36,1	12,4	2,4	2,9
166 000	Kreis Viersen	67	+8,1	2 623	+0,8	29,2	1,9	1,9
166 004	Brüggen	9	+12,5	217	-25,2	14,0	2,0	1,7
166 008	Grefrath	3	-	193	-	20,9	2,2	2,0
166 012	Kempfen, Stadt	7	+16,7	248	+4,2	32,2	2,9	3,5
166 016	Nettetal, Stadt	15	+7,1	958	+5,3	30,4	1,6	1,2
166 020	Niederkrüchten	9	+12,5	79	-2,5	29,2	2,2	2,7
166 024	Schwalmtal	2	-	40	-	.	.	.
166 028	Tönisvorst, Stadt	5	+25,0	101	+50,7	.	.	.
166 032	Viersen, Stadt	8	-	197	-0,5	29,7	1,6	2,1
166 036	Willich, Stadt	9	-	590	+0,7	36,0	2,0	3,1
170 000	Kreis Wesel	108	-	4 691	-1,2	34,1	1,9	2,2
170 004	Alpen	4	-33,3	100	-29,1	19,1	1,8	2,4
170 008	Dinslaken, Stadt	11	-	379	-	29,5	2,4	2,5
170 012	Hamminkeln, Stadt	8	-	334	+2,1	64,3	4,8	12,5
170 016	Hünxe	5	-	116	-	10,4	1,2	1,0
170 020	Kamp-Lintfort, Stadt	5	-	359	-6,8	29,5	1,7	1,9

1) Veränderung gegenüber dem Vorjahresmonat in % – 2) mittlere Auslastung = (Übernachtungen / angebotene Bettentage) * 100 – 3) mittlere Aufenthaltsdauer (in Tagen) = Übernachtungen / Ankünfte

Noch: 2.1 Kapazität und Leistung der Beherbergungsstätten nach Verwaltungsbezirken

Februar 2020

Amtliche Schlüsselnummer	Verwaltungsbezirk	Ankünfte				Übernachtungen			
		aller Gäste	Veränderung ¹⁾	ausländischer Gäste	Veränderung ¹⁾	aller Gäste	Veränderung ¹⁾	ausländischer Gäste	Veränderung ¹⁾
	Kreisfreie Städte								
111 000	Düsseldorf	227 125	+3,4	85 989	+11,4	375 229	+10,1	152 841	+19,2
112 000	Duisburg	20 395	+3,1	4 034	+11,1	40 997	+10,1	7 566	+22,9
113 000	Essen	62 467	+5,9	11 421	+14,7	123 850	+5,2	22 726	+15,1
114 000	Krefeld	10 586	-0,2	2 625	+8,9	17 669	+1,6	4 361	+9,1
116 000	Mönchengladbach	15 264	-4,9	3 365	+4,2	25 780	+1,1	5 464	+12,0
117 000	Mülheim an der Ruhr	7 875	+9,3	1 268	+10,3	15 643	+8,8	3 244	+6,6
119 000	Oberhausen	21 178	+31,3	3 318	+16,7	44 994	+33,5	6 935	+28,4
120 000	Remscheid	5 093	+3,4	737	-30,9	8 859	+11,9	958	-48,5
122 000	Solingen	2 743	-17,6	580	+14,9	5 076	-21,2	1 291	+11,8
124 000	Wuppertal	22 778	+27,6	3 087	+18,7	56 235	+19,7	6 286	+18,5
154 000	Kreis Kleve	21 289	+0,1	4 811	+9,2	46 557	+4,1	10 419	+15,8
154 004	Bedburg-Hau
154 008	Emmerich am Rhein, Stadt	1 077	+17,2	193	-18,2	2 500	+20,0	766	+14,3
154 012	Geldern, Stadt	2 192	+4,6	143	-12,3	8 212	+1,6	390	-22,0
154 016	Goch, Stadt	1 697	-18,4	170	-36,3	4 404	+6,0	944	+46,6
154 020	Issum	171	+171,4	16	x	467	+211,3	22	x
154 024	Kalkar, Stadt	3 307	-7,2	1 628	+13,1	6 461	-3,1	3 372	+15,1
154 028	Kerken	272	+9,2	18	-48,6	432	-1,1	39	-37,1
154 032	Kevelaer, Stadt	2 161	+29,5	259	+32,8	4 805	+45,9	950	+24,0
154 036	Kleve, Stadt	2 783	-0,3	579	+36,9	5 197	-4,1	1 130	+40,7
154 040	Kranenburg	815	-25,6	42	-	1 889	-15,3	230	+23,7
154 044	Rees, Stadt	1 664	+8,5	336	+49,3	2 897	+6,3	570	+46,9
154 048	Rheurdt	385	-17,6	-	-	866	-7,6	-	-
154 052	Straelen, Stadt	1 006	+3,2	77	+10,0	2 221	+6,5	277	-27,5
154 056	Uedem	848	+12,8	17	-22,7	2 027	-3,6	17	-22,7
154 060	Wachtendonk
154 064	Weeze	2 326	-4,4	1 209	+2,4	3 008	-4,0	1 319	+7,5
158 000	Kreis Mettmann	41 972	+1,2	9 948	+24,9	80 326	+10,8	19 856	+38,2
158 004	Erkrath, Stadt	1 107	+3,2	128	+14,3	1 900	-13,3	311	+11,9
158 008	Haan, Stadt	2 348	-0,2	366	+10,9	4 595	+13,2	756	+28,1
158 012	Heiligenhaus, Stadt
158 016	Hilden, Stadt	4 413	-10,3	771	-3,6	11 099	-5,1	2 030	+9,8
158 020	Langenfeld (Rhld.), Stadt	2 197	+3,7	351	+86,7	5 466	+27,7	1 016	+170,2
158 024	Mettmann, Stadt	7 436	+17,5	1 890	+52,2	12 934	+22,4	3 585	+74,7
158 026	Monheim am Rhein, Stadt	3 911	+7,2	1 711	+97,3	7 344	+13,9	3 303	+94,9
158 028	Ratingen, Stadt	16 519	-4,7	3 704	-8,1	30 265	+12,0	6 902	+7,0
158 032	Velbert, Stadt	2 601	-6,7	521	+95,9	4 430	-2,1	856	+54,8
158 036	Wülfrath, Stadt
162 000	Rhein-Kreis Neuss	29 715	+2,7	7 434	+22,4	73 913	+10,9	15 258	+37,4
162 004	Dormagen, Stadt	2 217	+0,3	436	-20,7	9 458	+4,4	1 469	-6,4
162 008	Grevenbroich, Stadt	2 307	+48,4	780	x	4 835	+36,9	1 291	x
162 012	Jüchen, Stadt	306	-2,5	40	-68,3	527	-6,1	96	-52,0
162 016	Kaarst, Stadt	3 296	+0,3	847	+32,3	5 963	+16,7	2 001	+47,0
162 020	Korschenbroich, Stadt	623	-9,1	11	-15,4	7 626	+4,3	41	+20,6
162 022	Meerbusch, Stadt	2 688	+4,5	454	+3,9	13 824	+5,2	2 016	+15,2
162 024	Neuss, Stadt	18 186	+0,2	4 850	+16,9	31 457	+14,3	8 298	+41,5
162 028	Rommerskirchen	92	-46,8	16	-73,3	223	-44,0	46	-59,3
166 000	Kreis Viersen	12 491	+11,8	2 170	+50,6	23 541	+12,9	4 178	+75,7
166 004	Brüggen	662	-12,2	114	+46,2	1 333	-10,2	197	+72,8
166 008	Grefrath	538	+22,0	128	x	1 168	+33,9	252	+342,1
166 012	Kempen, Stadt	1 009	+6,5	62	-18,4	2 886	+2,7	218	-6,8
166 016	Nettetal, Stadt	5 132	+23,1	1 070	+70,1	8 444	+20,6	1 272	+83,5
166 020	Niederkrüchten	442	+2,1	109	+91,2	956	+15,2	289	+207,4
166 024	Schwalmtal
166 028	Tönisvorst, Stadt
166 032	Viersen, Stadt	1 082	+10,6	91	+28,2	1 697	+10,5	194	+51,6
166 036	Willich, Stadt	3 013	+6,9	515	+70,0	6 166	+11,9	1 621	+104,4
170 000	Kreis Wesel	24 773	+1,7	3 461	+1,3	48 136	+3,8	7 506	+12,7
170 004	Alpen	318	-28,7	50	-53,7	558	-39,1	122	-41,1
170 008	Dinslaken, Stadt	1 377	+1,9	211	+101,0	3 240	+7,9	532	+177,1
170 012	Hamminkeln, Stadt	1 304	-7,8	50	-12,3	6 230	-5,7	625	+124,8
170 016	Hünxe	290	-19,7	79	-3,7	362	-36,8	80	-2,4
170 020	Kamp-Lintfort, Stadt	1 807	+7,7	124	+19,2	3 103	+19,1	237	+44,5

Anmerkungen Seite 9

Noch: 2.1 Kapazität und Leistung der Beherbergungsstätten nach Verwaltungsbezirken

Februar 2020

Amtliche Schlüsselnummer	Verwaltungsbezirk	Betriebe		Betten			Mittlere Aufenthaltsdauer ³⁾	
		geöffnete	Veränderung ¹⁾	angebotene	Veränderung ¹⁾	mittlere Auslastung ²⁾	aller Gäste	ausländischer Gäste
	Noch: Kreis Wesel							
170 024	Moers, Stadt	15	+7,1	757	-2,6	35,1	1,7	1,9
170 028	Neukirchen-Vluyn, Stadt	3	-	211	-0,5	36,9	1,6	2,1
170 032	Rheinberg, Stadt	6	-	163	-	26,1	1,9	2,2
170 036	Schermbeck	10	-	493	-1,2	31,2	1,8	1,8
170 040	Sonsbeck	6	+20,0	202	+60,3	39,7	1,7	2,1
170 044	Voerde (Niederrhein), Stadt	3	-	145	-2,7	34,2	2,3	1,7
170 048	Wesel, Stadt	14	+7,7	797	+2,6	36,9	1,8	2,1
170 052	Xanten, Stadt	18	-5,3	635	-8,9	27,0	1,8	2,4
100 000	Reg.-Bez. Düsseldorf	1 032	-0,8	83 052	+0,1	40,7	1,9	1,9
	Kreisfreie Städte							
314 000	Bonn	98	-1,0	9 215	-3,3	44,1	1,8	2,0
315 000	Köln	276	-1,8	33 298	-1,7	52,1	1,7	1,9
316 000	Leverkusen	22	-	1 547	+1,1	39,4	2,0	2,1
	Städteregion Aachen	189	+9,2	9 674	+1,9	33,8	2,1	1,9
334 002	Aachen, kreisfreie Stadt	64	-	5 311	-3,5	40,8	1,9	1,9
334 004	Alsdorf, Stadt	6	+50,0	162	+33,9	44,2	3,0	1,5
334 008	Baesweiler, Stadt	4	-	113	-1,7	22,1	1,8	2,0
334 012	Eschweiler, Stadt	13	-	324	+6,2	26,8	1,8	1,6
334 016	Herzogenrath, Stadt	3	-25,0	106	-15,2	34,4	1,8	9,0
334 020	Monschau, Stadt	43	+26,5	1 338	+14,2	25,8	2,2	1,8
334 024	Roetgen	7	-	127	-15,9	17,9	1,5	1,5
334 028	Simmerath	35	+16,7	1 576	+9,5	19,4	3,7	2,7
334 032	Stolberg (Rhld.), Stadt	7	-	286	+5,9	28,5	2,2	2,7
334 036	Würselen, Stadt	7	+16,7	331	+14,1	38,2	2,1	2,3
358 000	Kreis Düren	89	+3,5	4 216	+3,6	27,7	2,5	3,5
358 004	Aldenhoven	2	-	22	-8,3	.	.	.
358 008	Düren, Stadt	13	-7,1	828	+5,7	31,2	1,7	1,9
358 012	Heimbach, Stadt	24	+14,3	1 563	+3,2	33,2	3,8	4,4
358 016	Hürtgenwald	7	-	319	+2,9	22,3	1,7	2,3
358 020	Inden	2	-	46	+4,5	.	.	.
358 024	Jülich, Stadt	9	-	464	-2,9	31,3	2,2	2,4
358 028	Kreuzau	4	-	129	+9,3	20,3	2,3	1,3
358 032	Langerwehe	2	-	22	-	.	.	.
358 036	Linnich, Stadt	2	-33,3	29	-47,3	.	.	.
358 040	Merzenich	1	-	30	+36,4	.	.	.
358 044	Nideggen, Stadt	18	+12,5	602	+6,7	12,5	2,5	3,2
358 048	Niederzier	4	-	135	+26,2	21,1	2,2	3,4
358 052	Nörvenich	1	-	27	-	.	.	.
358 056	Titz	-	-	-	-	-	-	-
358 060	Vettweiß	-	-	-	-	-	-	-
362 000	Rhein-Erft-Kreis	111	-2,6	7 795	+1,3	43,6	3,4	3,6
362 004	Bedburg, Stadt	6	-	395	+16,9	13,8	1,7	3,2
362 008	Bergheim, Stadt	14	-	451	+3,2	37,5	3,6	6,6
362 012	Brühl, Stadt	19	-	2 734	+0,1	44,2	4,3	1,8
362 016	Elsdorf, Stadt	4	-20,0	91	-11,7	13,5	2,2	6,0
362 020	Erfstadt, Stadt	7	-22,2	159	-8,6	19,0	2,5	2,2
362 024	Frechen, Stadt	13	+18,2	796	+5,7	36,3	1,7	1,9
362 028	Hürth, Stadt	14	-17,6	1 571	+2,1	71,8	5,7	6,7
362 032	Kerpen, Stadt	19	+5,6	949	+1,0	32,2	2,4	1,8
362 036	Pulheim, Stadt	10	+11,1	377	-0,8	34,6	1,9	1,9
362 040	Wesseling, Stadt	5	-16,7	272	-8,4	27,5	1,8	1,7
366 000	Kreis Euskirchen	140	+6,9	6 249	+7,5	23,3	2,5	3,3
366 004	Bad Münstereifel, Stadt	19	+5,6	983	+58,8	22,1	2,7	2,9
366 008	Blankenheim	21	-	667	-0,3	21,2	2,3	1,9
366 012	Dahlem	12	+33,3	1 057	-0,3	23,5	3,3	4,4
366 016	Euskirchen, Stadt	14	+27,3	583	+7,6	38,9	1,7	1,7
366 020	Hellenthal	21	-	497	-3,3	10,6	2,1	2,5
366 024	Kall	10	-	485	-	29,4	2,2	1,6
366 028	Mechernich, Stadt	9	-10,0	211	-9,4	.	.	.
366 032	Nettersheim	9	-	595	+2,4	13,8	3,0	-
366 036	Schleiden, Stadt	19	+18,8	1 023	+4,9	22,5	2,9	3,5
366 040	Weilerswist	1	-	18	-	.	.	.
366 044	Zülpich, Stadt	5	-	130	+10,2	63,6	4,7	1,5

Anmerkungen Seite 9

Noch: 2.1 Kapazität und Leistung der Beherbergungsstätten nach Verwaltungsbezirken

Februar 2020

Amtliche Schlüsselnummer	Verwaltungsbezirk	Ankünfte				Übernachtungen			
		aller Gäste	Veränderung ¹⁾	ausländischer Gäste	Veränderung ¹⁾	aller Gäste	Veränderung ¹⁾	ausländischer Gäste	Veränderung ¹⁾
	Noch: Kreis Wesel								
170 024	Moers, Stadt	4 711	-7,1	1 163	+18,7	7 907	-1,9	2 176	+31,2
170 028	Neukirchen-Vluyn, Stadt	1 370	+6,1	141	+38,2	2 260	+9,0	302	+47,3
170 032	Rheinberg, Stadt	660	+2,8	198	-29,5	1 233	-4,5	435	-29,0
170 036	Schermbeck	2 528	-2,9	184	-32,1	4 465	+2,9	329	-24,5
170 040	Sonsbeck	1 668	x	36	x	2 844	x	75	+341,2
170 044	Voerde (Niederrhein), Stadt	617	+17,7	74	+54,2	1 437	+20,5	126	-6,0
170 048	Wesel, Stadt	5 072	-0,6	904	-6,1	9 016	+4,1	1 880	-10,8
170 052	Xanten, Stadt	3 051	-17,1	247	-21,1	5 481	-17,1	587	+3,5
100 000	Reg.-Bez. Düsseldorf	525 744	+4,8	144 248	+12,8	986 805	+9,7	268 889	+20,4
	Kreisfreie Städte								
314 000	Bonn	64 591	-1,2	10 677	+11,2	118 066	+3,5	20 840	+13,6
315 000	Köln	297 281	+4,3	79 623	+11,3	504 493	+10,1	149 841	+19,4
316 000	Leverkusen	9 002	+25,8	2 458	+34,7	17 670	+30,1	5 199	+26,1
	Städteregion Aachen	46 166	+7,1	13 610	+4,7	95 618	+11,8	25 955	+15,5
334 002	Aachen, kreisfreie Stadt	32 967	+2,6	10 511	+2,3	63 607	+5,3	19 543	+11,1
334 004	Alsdorf, Stadt	684	+74,5	31	+19,2	2 077	+169,7	45	-21,1
334 008	Baesweiler, Stadt	412	+1,7	60	-7,7	725	-4,6	122	-26,9
334 012	Eschweiler, Stadt	1 389	+18,2	222	+18,7	2 521	+25,7	347	+30,9
334 016	Herzogenrath, Stadt	571	-6,2	3	-62,5	1 056	+8,3	27	-34,1
334 020	Monschau, Stadt	4 456	+27,8	1 572	+7,4	9 893	+40,0	2 784	+26,3
334 024	Roetgen	477	-0,8	79	-16,8	709	-0,6	118	-22,9
334 028	Simmerath	2 414	+18,9	727	+29,6	8 999	+11,1	1 976	+49,0
334 032	Stolberg (Rhld.), Stadt	1 078	+31,8	168	+19,1	2 360	+19,7	447	+24,9
334 036	Würselen, Stadt	1 718	+7,6	237	+33,9	3 671	+33,5	546	+71,7
358 000	Kreis Düren	14 017	+6,8	3 794	+15,2	34 859	+7,7	13 291	+18,0
358 004	Aldenhoven
358 008	Düren, Stadt	4 327	+12,5	812	+32,0	7 546	+12,8	1 507	+43,8
358 012	Heimbach, Stadt	3 934	+11,4	2 277	+7,7	14 941	+14,2	9 951	+13,6
358 016	Hürtgenwald	1 132	+12,6	192	+24,7	1 933	+12,3	446	+48,2
358 020	Inden
358 024	Jülich, Stadt	2 026	-6,5	277	+52,2	4 421	-2,7	658	+37,4
358 028	Kreuzau	337	+13,9	12	-33,3	760	-3,1	16	-78,7
358 032	Langerwehe
358 036	Linnich, Stadt
358 040	Merzenich
358 044	Nideggen, Stadt	1 332	+8,2	200	+11,7	3 276	+5,0	639	+26,8
358 048	Niederzier	368	-4,9	17	-	825	-8,9	57	+54,1
358 052	Nörvenich
358 056	Titz
358 060	Vettweiß
362 000	Rhein-Erft-Kreis	27 551	+5,0	3 120	+13,7	93 913	+11,5	11 216	+50,0
362 004	Bedburg, Stadt	928	+1,3	85	+21,4	1 582	+3,1	268	-25,8
362 008	Bergheim, Stadt	1 343	+43,0	291	+53,2	4 886	+48,7	1 917	+129,0
362 012	Brühl, Stadt	7 087	-3,6	369	+19,0	30 273	+0,2	653	+28,8
362 016	Elsdorf, Stadt	163	-17,3	15	-25,0	355	-38,6	90	-43,8
362 020	Erfstadt, Stadt	357	-33,1	6	+100,0	893	-24,4	13	+333,3
362 024	Frechen, Stadt	5 022	+7,4	661	-2,4	8 387	+9,0	1 239	+0,3
362 028	Hürth, Stadt	5 766	+21,9	802	+36,4	32 723	+30,2	5 403	+95,3
362 032	Kerpen, Stadt	3 665	-2,7	517	+25,5	8 858	+2,6	944	+21,3
362 036	Pulheim, Stadt	2 037	+0,9	220	-32,7	3 783	+6,3	425	-19,2
362 040	Wesseling, Stadt	1 183	+7,4	154	+4,8	2 173	-9,5	264	-13,2
366 000	Kreis Euskirchen	17 772	+27,3	2 184	+86,8	44 070	+18,7	7 108	+177,7
366 004	Bad Münstereifel, Stadt	2 450	+1,1	129	+31,6	6 593	+11,7	371	+78,4
366 008	Blankenheim	2 139	+17,7	88	+31,3	4 918	+14,5	168	+32,3
366 012	Dahlem	2 207	+119,8	971	x	7 268	+215,6	4 251	x
366 016	Euskirchen, Stadt	3 920	+22,6	506	+11,7	6 571	+27,1	880	+54,9
366 020	Hellenthal	768	+22,9	180	+89,5	1 591	+43,5	452	+129,4
366 024	Kall	1 857	+13,0	31	-31,1	4 131	+13,1	50	-44,4
366 028	Mechemich, Stadt
366 032	Nettersheim	845	+15,6	-	-100,0	2 558	-68,8	23	-84,2
366 036	Schleiden, Stadt	2 425	+63,0	221	+5,2	6 933	+99,9	766	+39,3
366 040	Weilerswist
366 044	Zülpich, Stadt	528	+25,1	8	-20,0	2 501	+24,5	12	-14,3

Anmerkungen Seite 9

Noch: 2.1 Kapazität und Leistung der Beherbergungsstätten nach Verwaltungsbezirken

Februar 2020

Amtliche Schlüsselnummer	Verwaltungsbezirk	Betriebe		Betten			Mittlere Aufenthaltsdauer ³⁾	
		geöffnete	Veränderung ¹⁾	angebotene	Veränderung ¹⁾	mittlere Auslastung ²⁾	aller Gäste	ausländischer Gäste
370 000	Kreis Heinsberg	50	+2,0	1 517	+7,1	31,0	2,3	2,5
370 004	Erkelenz, Stadt	6	-14,3	212	-4,5	32,1	2,0	2,4
370 008	Gangelt	2	-	29	-6,5	.	.	.
370 012	Geilenkirchen, Stadt	3	-	136	+6,3	.	.	.
370 016	Heinsberg, Stadt	4	-	115	+6,5	38,6	1,4	1,4
370 020	Hückelhoven, Stadt	5	-	154	-	28,2	1,9	2,0
370 024	Selkant	1	-	-	-	-	-	-
370 028	Übach-Palenberg, Stadt	3	+50,0	207	+97,1	20,6	2,5	1,9
370 032	Waldfeucht	2	-	30	-	.	.	.
370 036	Wassenberg, Stadt	13	+8,3	175	+7,4	15,7	1,7	1,2
370 040	Wegberg, Stadt	11	-	459	-3,4	44,5	3,2	5,3
374 000	Oberbergischer Kreis	98	-2,0	5 440	-3,5	34,7	3,2	2,4
374 004	Bergneustadt, Stadt	7	-12,5	474	-2,1	21,2	2,0	1,9
374 008	Engelskirchen	7	-	432	+1,4	69,2	9,1	4,3
374 012	Gummersbach, Stadt	13	-	744	-10,3	40,8	2,1	2,1
374 016	Hückeswagen, Stadt	4	-20,0	181	-	18,7	1,8	2,9
374 020	Lindlar	15	+7,1	454	+8,4	24,4	2,5	1,9
374 024	Marienheide	2	-	150	+3,4	.	.	.
374 028	Morsbach	1	-	48	-	.	.	.
374 032	Nümbrecht	6	-14,3	683	-18,6	51,3	4,6	2,5
374 036	Radevormwald, Stadt	9	-	620	-	32,0	3,2	1,4
374 040	Reichshof	8	-11,1	388	-5,1	51,2	11,5	4,4
374 044	Waldbrohl, Stadt	6	-	547	+1,9	10,2	2,3	6,5
374 048	Wiehl, Stadt	8	-	389	-1,8	25,7	1,8	2,5
374 052	Wipperfürth, Stadt	12	+9,1	330	+9,3	25,0	2,5	2,4
378 000	Rhein.-Berg. Kreis	70	-5,4	3 625	-1,7	36,8	2,4	2,0
378 004	Bergisch Gladbach, Stadt	18	-	1 188	-0,6	36,7	1,9	1,6
378 008	Burscheid, Stadt	4	-20,0	149	-20,7	30,4	1,8	2,1
378 012	Kürten	8	-11,1	210	-6,3	18,8	2,5	1,9
378 016	Leichlingen (Rhld.), Stadt	8	-	501	+3,9	67,5	8,0	3,8
378 020	Odenthal	6	-	420	-0,5	36,7	2,2	2,6
378 024	Overath, Stadt	11	-	358	-0,6	23,8	2,5	3,2
378 028	Rösrath, Stadt	6	-14,3	303	-1,3	29,0	1,8	2,1
378 032	Wermelskirchen, Stadt	9	-10,0	496	-2,4	29,9	1,7	1,9
382 000	Rhein-Sieg-Kreis	137	-3,5	9 045	-4,8	35,0	2,1	2,2
382 004	Alfter	5	-	176	-3,8	36,7	2,9	4,3
382 008	Bad Honnef, Stadt	12	-	1 090	+9,0	28,0	1,6	2,5
382 012	Bornheim, Stadt	14	-	564	+1,6	28,6	2,6	4,9
382 016	Eitorf	3	-	294	-5,8	24,5	2,1	2,9
382 020	Hennef (Sieg), Stadt	12	-	1 062	+1,3	49,8	3,8	2,1
382 024	Königswinter, Stadt	22	-4,3	1 845	+1,3	35,3	1,7	1,6
382 028	Lohmar, Stadt	6	-	191	-9,9	.	.	.
382 032	Meckenheim, Stadt	4	-	220	+12,2	36,2	1,9	1,9
382 036	Much	4	-33,3	305	-18,7	34,4	2,1	2,6
382 040	Neunkirchen-Seelscheid	1	-50,0	21	-4,5	.	.	.
382 044	Niederkassel, Stadt	5	-	210	-1,9	31,8	1,6	2,1
382 048	Rheinbach, Stadt	6	-	305	+1,0	39,1	1,8	1,7
382 052	Ruppichterath	1	-	25	-	.	.	.
382 056	Sankt Augustin, Stadt	3	-	130	+3,2	36,5	1,8	2,0
382 060	Siegburg, Stadt	13	-13,3	904	-0,1	39,1	2,0	3,9
382 064	Swisttal	5	-	346	-61,9	37,1	3,7	1,3
382 068	Troisdorf, Stadt	9	-	802	+11,9	41,0	1,8	1,8
382 072	Wachtberg	4	-	246	-2,0	19,9	2,1	3,2
382 076	Windeck	8	+14,3	309	-6,9	17,0	1,9	1,7
300 000	Reg.-Bez. Köln	1 280	+0,7	91 621	-0,7	41,7	2,0	2,0
	Kreisfreie Städte							
512 000	Bottrop	12	-	617	-0,3	33,9	2,3	1,8
513 000	Gelsenkirchen	22	-	2 129	-0,3	45,4	2,5	2,1
515 000	Münster	75	-2,6	8 516	+6,2	37,5	2,0	1,8

Anmerkungen Seite 9

Noch: 2.1 Kapazität und Leistung der Beherbergungsstätten nach Verwaltungsbezirken

Februar 2020

Amtliche Schlüsselnummer	Verwaltungsbezirk	Ankünfte				Übernachtungen			
		aller Gäste	Veränderung ¹⁾	ausländischer Gäste	Veränderung ¹⁾	aller Gäste	Veränderung ¹⁾	ausländischer Gäste	Veränderung ¹⁾
370 000	Kreis Heinsberg	6 329	-3,5	830	+13,7	14 466	-0,6	2 040	+19,7
370 004	Erkelenz, Stadt	965	-1,2	138	+2,2	1 972	+0,3	327	+8,3
370 008	Gangelt
370 012	Geilenkirchen, Stadt
370 016	Heinsberg, Stadt	1 096	+52,2	217	+44,7	1 561	+42,7	295	+30,0
370 020	Hückelhoven, Stadt	689	-12,7	87	+27,9	1 338	-1,0	177	+37,2
370 024	Selfkant	-	-100,0	-	-	-	-100,0	-	-
370 028	Übach-Palenberg, Stadt	487	+153,6	14	x	1 234	+83,1	27	x
370 032	Waldfeucht
370 036	Wassenberg, Stadt	657	-4,1	78	+30,0	1 089	-3,5	95	-2,1
370 040	Wegberg, Stadt	1 782	-17,9	95	+93,9	5 738	-4,8	502	+139,0
374 000	Oberbergischer Kreis	17 160	-3,7	1 443	+9,5	54 927	+0,7	3 401	+4,4
374 004	Bergneustadt, Stadt	1 482	+9,2	59	-24,4	2 915	+26,0	110	-27,6
374 008	Engelskirchen	951	-17,7	10	-60,0	8 669	+0,6	43	-34,8
374 012	Gummersbach, Stadt	4 104	+0,6	729	-5,6	8 794	+4,8	1 565	-21,0
374 016	Hückeswagen, Stadt	605	-45,0	54	+38,5	1 102	-35,4	156	+13,0
374 020	Lindlar	1 332	+57,1	177	+490,0	3 273	+28,5	334	+224,3
374 024	Marienheide
374 028	Morsbach
374 032	Nümbrecht	2 206	-23,0	17	+142,9	10 166	-13,5	42	+320,0
374 036	Radevormwald, Stadt	1 827	+7,2	20	-	5 761	+22,3	27	-18,2
374 040	Reichshof	501	+1,8	17	+112,5	5 759	-8,2	75	+66,7
374 044	Waldbrohl, Stadt	715	+1,0	44	+69,2	1 622	+16,8	284	+416,4
374 048	Wiehl, Stadt	1 670	-7,0	123	-25,0	2 943	-9,5	302	-11,7
374 052	Wipperfürth, Stadt	970	+6,6	70	-	2 394	+25,9	169	+11,9
378 000	Rhein.-Berg. Kreis	16 067	+2,4	2 172	+96,9	38 716	+5,6	4 395	+61,1
378 004	Bergisch Gladbach, Stadt	6 728	+12,4	1 298	+181,6	12 656	+7,3	2 085	+126,6
378 008	Burscheid, Stadt	720	-2,2	122	+58,4	1 314	-3,3	256	+48,8
378 012	Kürten	467	-29,0	29	+70,6	1 145	-24,1	55	+48,6
378 016	Leichlingen (Rhld.), Stadt	1 222	+75,3	133	x	9 807	+11,3	509	+13,1
378 020	Odenthal	2 027	-7,2	56	+3,7	4 465	+27,0	144	+100,0
378 024	Overath, Stadt	999	+8,6	235	+34,3	2 476	+23,1	756	+53,0
378 028	Rösrath, Stadt	1 427	-28,4	115	+13,9	2 546	-26,8	244	+11,4
378 032	Wermelskirchen, Stadt	2 477	-1,9	184	-6,6	4 307	+3,0	346	-4,9
382 000	Rhein-Sieg-Kreis	44 081	+4,8	5 242	+7,5	91 664	+4,7	11 762	+18,1
382 004	Alfter	637	-30,8	30	-3,2	1 872	-19,6	129	-2,3
382 008	Bad Honnef, Stadt	5 515	+23,3	407	+9,1	8 934	+1,8	1 031	+13,9
382 012	Bornheim, Stadt	1 767	+21,8	147	+56,4	4 673	+9,9	726	+18,4
382 016	Eitorf	1 018	-15,8	61	+27,1	2 091	-8,5	177	+38,3
382 020	Hennef (Sieg), Stadt	3 984	+5,2	203	-37,5	15 328	+1,9	428	-41,5
382 024	Königswinter, Stadt	10 852	+15,7	1 575	+43,3	18 863	+24,2	2 580	+56,5
382 028	Lohmar, Stadt
382 032	Meckenheim, Stadt	1 193	+19,8	161	+45,0	2 311	+16,9	304	+5,2
382 036	Much	1 384	-29,5	126	-61,1	2 908	+9,4	326	-33,7
382 040	Neunkirchen-Seelscheid
382 044	Niederkassel, Stadt	1 199	-3,2	273	+40,7	1 936	+2,2	567	+66,3
382 048	Rheinbach, Stadt	1 974	+4,8	405	+42,1	3 462	+7,7	699	+64,9
382 052	Ruppichteroth
382 056	Sankt Augustin, Stadt	756	-14,2	52	+18,2	1 377	-5,0	104	+20,9
382 060	Siegburg, Stadt	5 047	-7,5	680	-7,0	10 260	+4,4	2 632	+16,0
382 064	Swisttal	994	+4,0	120	-19,5	3 725	-21,7	153	-26,8
382 068	Troisdorf, Stadt	5 446	+21,0	798	-13,2	9 541	+14,3	1 468	+3,1
382 072	Wachtberg	659	-18,9	48	+84,6	1 367	-20,2	152	+245,5
382 076	Windeck	795	-21,0	55	+7,8	1 545	-31,3	91	-7,1
300 000	Reg.-Bez. Köln	560 017	+4,4	125 153	+12,5	1108 462	+8,8	255 048	+21,8
	Kreisfreie Städte								
512 000	Bottrop	2 609	-2,9	358	-29,0	5 966	-	659	-22,1
513 000	Gelsenkirchen	11 195	+4,0	1 636	-29,1	28 144	+2,5	3 429	-15,6
515 000	Münster	46 695	-2,2	3 553	-12,4	93 813	+0,9	6 324	-5,9

Anmerkungen Seite 9

Noch: 2.1 Kapazität und Leistung der Beherbergungsstätten nach Verwaltungsbezirken

Februar 2020

Amtliche Schlüsselnummer	Verwaltungsbezirk	Betriebe		Betten			Mittlere Aufenthaltsdauer ³⁾	
		geöffnete	Veränderung ¹⁾	angebotene	Veränderung ¹⁾	mittlere Auslastung ²⁾	aller Gäste	ausländischer Gäste
554 000	Kreis Borken	119	-4,0	5 012	-	26,4	2,0	2,4
554 004	Ahaus, Stadt	13	-	496	-1,6	22,1	2,0	2,8
554 008	Bocholt, Stadt	14	-	550	+5,0	32,4	2,1	2,0
554 012	Borken, Stadt	14	-6,7	619	-11,8	35,8	2,4	6,4
554 016	Gescher, Stadt	4	-	130	-	36,6	1,6	1,0
554 020	Gronau (Westf.), Stadt	16	-5,9	771	+3,1	28,1	2,5	3,3
554 024	Heek	2	-	179	-	.	.	.
554 028	Heiden	3	+50,0	119	+153,2	9,5	2,4	2,8
554 032	Isselburg, Stadt	5	-	145	+5,1	29,3	1,5	1,5
554 036	Legden	6	+20,0	596	+5,3	26,2	1,9	1,6
554 040	Raesfeld	5	-	139	+5,3	22,4	1,7	1,7
554 044	Reken	10	-9,1	331	-0,6	20,8	2,0	3,3
554 048	Rhede, Stadt	5	-	82	-1,2	27,4	1,8	1,1
554 052	Schöppingen	6	-14,3	211	-9,8	15,0	1,8	1,7
554 056	Stadtlohn, Stadt	3	-	41	-	.	.	.
554 060	Südlohn	3	-	157	-0,6	33,3	1,7	1,5
554 064	Velen, Stadt	6	-14,3	296	-9,2	11,3	2,4	1,4
554 068	Vreden, Stadt	4	-33,3	150	-11,2	29,2	1,9	1,5
558 000	Kreis Coesfeld	77	-	4 041	+1,7	47,2	3,5	2,3
558 004	Ascheberg	6	-	332	+1,5	18,1	1,6	2,1
558 008	Billerbeck, Stadt	5	-16,7	402	+11,0	41,1	2,2	2,1
558 012	Coesfeld, Stadt	8	-	332	-0,9	44,6	1,7	1,4
558 016	Dülmen, Stadt	14	+7,7	456	+8,3	24,8	2,1	3,8
558 020	Havixbeck	7	+16,7	169	+9,7	14,6	2,5	2,2
558 024	Lüdinghausen, Stadt	7	-12,5	190	-17,4	34,6	1,7	2,4
558 028	Nordkirchen	5	+25,0	1 134	+1,6	.	.	.
558 032	Nottuln	11	-	498	+4,0	29,9	2,3	2,9
558 036	Olfen, Stadt	3	-	56	-	.	.	.
558 040	Rosendahl	3	-	83	-	18,8	1,3	1,0
558 044	Senden	8	-11,1	389	-5,6	26,3	1,7	2,1
562 000	Kreis Recklinghausen	84	-4,5	4 364	-1,7	36,9	2,0	2,6
562 004	Castrop-Rauxel, Stadt	7	-	496	+3,8	32,3	1,7	2,0
562 008	Datteln, Stadt	9	-10,0	365	-	54,4	2,4	3,2
562 012	Dorsten, Stadt	19	-5,0	456	-6,6	32,8	2,5	4,7
562 014	Gladbeck, Stadt	5	-	451	-	44,4	1,5	1,8
562 016	Haltern am See, Stadt	17	-	970	+2,5	28,7	1,9	2,5
562 020	Herten, Stadt	4	-	225	-	33,3	1,8	1,5
562 024	Marl, Stadt	7	-12,5	336	-6,1	27,0	1,7	2,1
562 028	Oer-Erkenschwick, Stadt	5	-	486	+5,7	17,5	2,0	1,6
562 032	Recklinghausen, Stadt	8	-11,1	494	-15,3	68,6	2,2	4,5
562 036	Waltrop, Stadt	3	-	85	-1,2	41,3	2,0	1,8
566 000	Kreis Steinfurt	163	-3,0	5 172	-1,5	31,8	2,5	2,5
566 004	Altenberge	4	+33,3	192	+41,2	21,6	1,4	1,0
566 008	Emsdetten, Stadt	11	-	402	-2,4	24,3	2,4	7,1
566 012	Greven, Stadt	13	+8,3	357	+1,1	17,1	1,6	1,9
566 016	Hörstel, Stadt	16	-	448	+15,5	28,9	2,6	3,8
566 020	Hopsten	2	-	22	-	.	.	.
566 024	Horstmar, Stadt	3	-	60	-	42,9	4,2	1,4
566 028	Ibbenbüren, Stadt	12	-14,3	389	-14,3	33,9	1,6	1,7
566 032	Ladbergen	7	-12,5	125	-26,0	29,3	1,3	1,1
566 036	Laer	3	-	76	-	9,8	1,9	1,6
566 040	Lengerich, Stadt	8	-	175	-3,8	25,6	2,4	4,0
566 044	Lienen	6	-	109	-1,8	41,6	5,4	20,1
566 048	Lotte	1	-	14	-	.	.	.
566 052	Metelen	-	-	-	-	-	-	-
566 056	Mettingen	7	-	220	+4,3	54,2	8,7	2,2
566 060	Neuenkirchen	2	-	80	-	.	.	.
566 064	Nordwalde	3	-	162	+5,2	40,1	3,3	-
566 068	Ochtrup, Stadt	4	-20,0	87	-14,7	23,6	1,8	1,2
566 072	Recke	6	-	138	+7,0	20,5	3,8	2,2
566 076	Rheine, Stadt	20	-4,8	769	-7,6	41,0	2,6	1,5
566 080	Saerbeck	5	-	209	+2,5	27,9	2,0	1,4
566 084	Steinfurt, Stadt	7	-12,5	219	-4,8	20,5	2,2	2,6
566 088	Tecklenburg, Stadt	15	-6,3	747	-1,8	40,9	3,4	2,0
566 092	Westerkappeln	3	-	54	-	29,2	2,4	2,6
566 096	Wettringen	5	-	118	+1,7	24,6	1,6	2,3

Anmerkungen Seite 9

Noch: 2.1 Kapazität und Leistung der Beherbergungsstätten nach Verwaltungsbezirken

Februar 2020

Amtliche Schlüsselnummer	Verwaltungsbezirk	Ankünfte				Übernachtungen			
		aller Gäste	Veränderung ¹⁾	ausländischer Gäste	Veränderung ¹⁾	aller Gäste	Veränderung ¹⁾	ausländischer Gäste	Veränderung ¹⁾
554 000	Kreis Borken	19 194	+3,4	2 766	+16,0	39 197	+4,8	6 608	+20,1
554 004	Ahaus, Stadt	1 653	-5,8	262	-0,8	3 329	-4,9	737	+20,0
554 008	Bocholt, Stadt	2 807	+3,1	464	-1,3	5 840	+1,5	921	-0,1
554 012	Borken, Stadt	2 733	+6,0	160	-14,4	6 459	+4,0	1 025	+28,1
554 016	Gescher, Stadt	862	-	43	+7,5	1 387	-0,6	45	-22,4
554 020	Gronau (Westf.), Stadt	2 512	+0,8	570	+22,8	6 273	+18,1	1 883	+24,7
554 024	Heek
554 028	Heiden	113	+32,9	9	+50,0	275	+34,8	25	+56,3
554 032	Isselburg, Stadt	818	+38,9	385	+17,0	1 234	+45,5	575	+12,1
554 036	Legden	2 377	+26,8	303	+62,0	4 438	+25,2	483	+49,5
554 040	Raesfeld	546	-0,7	25	+47,1	901	+18,6	43	+34,4
554 044	Reken	1 034	+2,5	39	+2,6	2 076	+12,9	127	+76,4
554 048	Rhede, Stadt	408	+5,2	54	+20,0	734	+39,5	62	+21,6
554 052	Schöppingen	515	-17,3	40	+135,3	917	-34,6	66	+230,0
554 056	Stadtlohn, Stadt
554 060	Südlohn	879	+34,0	71	+29,1	1 514	+12,1	104	+40,5
554 064	Velen, Stadt	430	-52,4	222	+91,4	1 019	-45,3	320	+53,1
554 068	Vreden, Stadt	678	-15,4	89	-28,8	1 271	-23,5	133	-47,2
558 000	Kreis Coesfeld	15 655	+8,2	1 080	+4,9	55 547	+26,0	2 468	+17,6
558 004	Ascheberg	1 065	-11,3	175	+12,9	1 739	-16,5	372	+50,6
558 008	Billerbeck, Stadt	2 161	-17,5	207	+43,8	4 848	-9,3	435	+25,4
558 012	Coesfeld, Stadt	2 543	+10,4	168	+20,9	4 298	+17,4	234	+15,3
558 016	Dülmen, Stadt	1 622	+17,8	149	+53,6	3 356	+24,4	568	+100,0
558 020	Havixbeck	267	+164,4	9	-40,0	671	+144,0	20	-70,6
558 024	Lüdinghausen, Stadt	1 179	+11,4	135	-48,3	1 989	+14,6	326	-32,5
558 028	Nordkirchen
558 032	Nottuln	1 913	+26,7	66	-29,0	4 321	+36,7	190	+32,9
558 036	Olfen, Stadt
558 040	Rosendahl	484	+9,5	15	+15,4	632	+1,3	15	+15,4
558 044	Senden	1 736	+1,3	133	+40,0	2 972	+2,3	274	+3,8
562 000	Kreis Recklinghausen	24 347	+1,4	3 082	-0,8	47 532	+1,4	8 000	+0,7
562 004	Castrop-Rauxel, Stadt	2 753	+12,2	314	+25,6	4 653	+5,3	622	+18,0
562 008	Datteln, Stadt	2 448	-7,1	22	-52,2	5 854	+7,9	70	-29,3
562 012	Dorsten, Stadt	1 853	-8,3	251	-7,0	4 690	-14,2	1 172	-46,5
562 014	Gladbeck, Stadt	3 881	+23,0	1 377	+9,5	5 809	+15,2	2 438	+31,1
562 016	Haltern am See, Stadt	4 493	-1,5	127	-0,8	8 404	-3,7	319	+33,5
562 020	Herten, Stadt	1 205	-5,0	80	-33,9	2 174	+12,7	117	-36,8
562 024	Marl, Stadt	1 541	+1,4	186	+22,4	2 634	-11,8	389	+29,2
562 028	Oer-Erkenschwick, Stadt	1 252	+1,6	73	+247,6	2 469	-9,9	118	+257,6
562 032	Recklinghausen, Stadt	4 405	-7,4	595	-27,5	9 827	+5,7	2 653	+9,7
562 036	Waltrop, Stadt	516	+23,7	57	+46,2	1 018	+19,2	102	+10,9
566 000	Kreis Steinfurt	19 453	+2,1	2 300	+6,8	48 872	+3,1	5 649	-1,5
566 004	Altenberge	885	+58,3	2	-91,7	1 212	+33,2	2	-99,2
566 008	Emsdetten, Stadt	1 203	+7,4	98	+21,0	2 835	+25,2	696	+94,4
566 012	Greven, Stadt	1 546	-1,3	114	-37,4	2 505	+2,6	216	-5,3
566 016	Hörstel, Stadt	1 502	+4,0	148	-16,9	3 932	+19,6	565	-0,4
566 020	Hopsten
566 024	Horstmar, Stadt	177	+12,0	17	+240,0	747	-2,0	24	+200,0
566 028	Ibbenbüren, Stadt	2 337	+8,2	222	-10,5	3 827	-2,5	374	-0,5
566 032	Ladbergen	804	+1,0	216	+68,8	1 063	-7,1	244	+9,9
566 036	Laer	113	-10,3	14	-6,7	216	-25,3	22	-4,3
566 040	Lengerich, Stadt	552	-0,7	74	+29,8	1 301	+4,2	294	+1,4
566 044	Lienen	250	+14,7	41	+28,1	1 350	+3,5	824	+6,0
566 048	Lotte
566 052	Metelen	-	-	-	-	-	-	-	-
566 056	Mettingen	404	-3,3	22	x	3 507	-1,0	48	x
566 060	Neuenkirchen
566 064	Nordwalde	579	-9,5	-	-	1 884	+16,0	-	-
566 068	Ochtrup, Stadt	331	-8,6	41	+5,1	596	+13,5	51	-5,6
566 072	Recke	221	-19,6	6	-88,0	839	-7,1	13	-88,1
566 076	Rheine, Stadt	3 480	-2,1	838	+17,9	9 133	+12,9	1 257	+6,9
566 080	Saerbeck	845	+3,8	26	+4,0	1 692	+1,6	37	+23,3
566 084	Steinfurt, Stadt	602	-19,2	77	+22,2	1 305	-25,7	198	-25,0
566 088	Tecklenburg, Stadt	2 616	+2,7	192	-0,5	8 879	-6,6	376	-26,1
566 092	Westerkappeln	191	+23,2	16	-5,9	458	-18,8	41	-79,6
566 096	Wettringen	600	+18,8	98	+78,2	984	+7,4	221	+48,3

Anmerkungen Seite 9

Noch: 2.1 Kapazität und Leistung der Beherbergungsstätten nach Verwaltungsbezirken

Februar 2020

Amtliche Schlüsselnummer	Verwaltungsbezirk	Betriebe		Betten			Mittlere Aufenthaltsdauer ³⁾	
		geöffnete	Veränderung ¹⁾	angebotene	Veränderung ¹⁾	mittlere Auslastung ²⁾	aller Gäste	ausländischer Gäste
570 000	Kreis Warendorf	86	+3,6	3 206	+10,1	33,4	3,0	3,9
570 004	Ahlen, Stadt	7	–	299	+2,0	26,7	2,1	3,2
570 008	Beckum, Stadt	8	+14,3	258	+17,3	30,8	2,5	2,3
570 012	Beelen	3	–	56	–	20,3	2,2	2,1
570 016	Drensteinfurt, Stadt	4	–	86	–	21,6	1,5	2,9
570 020	Ennigerloh, Stadt	5	–	145	–0,7	28,8	2,3	2,0
570 024	Everswinkel	4	–20,0	79	–40,6	20,6	2,1	1,1
570 028	Oelde, Stadt	10	–	379	–	40,6	3,5	7,6
570 032	Ostbevern	6	+20,0	320	+188,3	13,4	1,5	2,3
570 036	Sassenberg, Stadt	6	–	90	+1,1	19,6	2,9	2,0
570 040	Sendenhorst, Stadt	7	–	338	+1,2	63,6	6,4	2,1
570 044	Telgte, Stadt	5	–	277	–	57,8	5,7	1,7
570 048	Wadersloh	5	+25,0	103	+47,1	22,6	2,6	23,0
570 052	Warendorf, Stadt	16	+6,7	776	+7,9	27,0	2,3	2,2
500 000	Reg.-Bez. Münster	638	–2,0	33 057	+2,1	36,1	2,3	2,4
711 000	Kreisfreie Stadt Bielefeld	57	+1,8	4 332	+0,5	39,5	1,8	1,9
754 000	Kreis Gütersloh	93	–5,1	3 957	–2,9	32,2	2,0	2,0
754 004	Borgholzhausen, Stadt	1	–	12	–	.	.	.
754 008	Gütersloh, Stadt	19	–9,5	1 099	–3,9	38,0	2,4	2,1
754 012	Halle (Westf.), Stadt	8	–	478	+0,2	33,4	1,8	1,8
754 016	Harsewinkel, Stadt	7	–12,5	492	–2,6	34,1	2,0	2,1
754 020	Herzebrock-Clarholz	3	–	97	–	27,9	1,9	2,1
754 024	Langenberg	1	–	30	–	.	.	.
754 028	Rheda-Wiedenbrück, Stadt	15	–	587	–0,2	31,9	1,7	2,1
754 032	Rietberg, Stadt	6	–	238	–	36,2	1,6	2,0
754 036	Schloß Holte-Stukenbrock, Stadt	15	–6,3	415	–6,5	24,8	2,4	2,2
754 040	Steinhagen	4	–	139	–	23,7	1,4	3,4
754 044	Verl, Stadt	5	–	70	+7,7	39,4	1,8	1,8
754 048	Versmold, Stadt	5	–	143	+2,1	.	.	.
754 052	Werther (Westf.), Stadt	4	–20,0	157	–20,7	26,7	2,3	1,5
758 000	Kreis Herford	45	–8,2	2 310	–4,5	42,2	4,2	2,4
758 004	Bünde, Stadt	5	–	165	–	38,3	2,4	2,7
758 008	Enger, Stadt	–	–	–	–	–	–	–
758 012	Herford, Stadt	10	–16,7	289	–20,2	36,4	2,0	2,3
758 016	Hiddenhausen	3	–25,0	197	–11,7	19,1	1,7	1,9
758 020	Kirchlengern	1	–	17	–	.	.	.
758 024	Löhne, Stadt	6	–	366	–	89,0	17,3	5,1
758 028	Rödinghausen	6	–	292	+5,4	36,9	2,6	3,3
758 032	Spenge, Stadt	3	–	171	–5,0	.	.	.
758 036	Vlotho, Stadt	11	–8,3	813	–2,0	38,6	6,0	2,2
762 000	Kreis Höxter	109	–1,8	5 605	–3,0	45,4	5,3	4,0
762 004	Bad Driburg, Stadt	31	–	2 609	–2,4	68,2	9,1	3,0
762 008	Beverungen, Stadt	17	+6,3	486	+4,1	21,1	2,3	2,5
762 012	Borgentreich, Stadt	–	–100,0	–	–100,0	–	–	–
762 016	Brakel, Stadt	7	+16,7	266	+30,4	8,8	1,9	3,7
762 020	Höxter, Stadt	18	–5,3	800	–9,9	35,4	3,5	2,8
762 024	Marienmünster, Stadt	5	–16,7	124	–15,6	8,2	2,3	3,3
762 028	Nieheim, Stadt	6	–	378	–	14,8	5,0	31,6
762 032	Steinheim, Stadt	4	–	120	–	24,6	1,8	3,3
762 036	Warburg, Stadt	16	–5,9	590	–11,5	32,2	2,1	4,3
762 040	Willebadessen, Stadt	5	+25,0	232	+20,8	26,0	2,3	2,7
766 000	Kreis Lippe	163	–5,2	8 717	–2,1	41,7	4,1	2,7
766 004	Augustdorf	2	–	56	–	.	.	.
766 008	Bad Salzuffeln, Stadt	51	–	3 793	+1,3	54,6	5,1	2,0
766 012	Barntrop, Stadt	2	–	27	–	.	.	.
766 016	Blomberg, Stadt	5	–16,7	217	–31,5	29,1	4,5	4,7
766 020	Detmold, Stadt	15	+7,1	685	+1,3	32,5	1,7	1,8
766 024	Dörentrup	6	–25,0	224	–21,7	21,6	2,2	2,7
766 028	Extertal	7	–12,5	255	–3,4	24,6	2,2	2,0
766 032	Horn-Bad Meinberg, Stadt	28	–9,7	2 161	+3,0	43,5	5,3	5,7

Anmerkungen Seite 9

Noch: 2.1 Kapazität und Leistung der Beherbergungsstätten nach Verwaltungsbezirken

Februar 2020

Amtliche Schlüsselnummer	Verwaltungsbezirk	Ankünfte				Übernachtungen			
		aller Gäste	Veränderung ¹⁾	ausländischer Gäste	Veränderung ¹⁾	aller Gäste	Veränderung ¹⁾	ausländischer Gäste	Veränderung ¹⁾
570 000	Kreis Warendorf	10 363	+8,2	1 168	+7,8	31 285	+5,8	4 564	+11,4
570 004	Ahlen, Stadt	1 087	-0,4	100	-	2 318	-2,1	320	+14,7
570 008	Beckum, Stadt	940	+17,4	198	+23,8	2 307	+37,6	464	+31,8
570 012	Beelen	152	-28,6	27	-38,6	330	-35,7	58	-44,2
570 016	Drensteinfurt, Stadt	349	-20,7	32	+3,2	539	-26,8	92	+2,2
570 020	Ennigerloh, Stadt	531	+13,7	70	+7,7	1 210	+19,4	143	-9,5
570 024	Everswinkel	227	+2,3	12	+71,4	472	-12,1	13	+8,3
570 028	Oelde, Stadt	1 264	+1,3	329	-9,6	4 462	-5,2	2 510	+12,1
570 032	Ostbevern	840	+388,4	33	+450,0	1 246	+276,4	75	+97,4
570 036	Sassenberg, Stadt	267	-17,6	24	+71,4	762	-8,0	49	+32,4
570 040	Sendenhorst, Stadt	975	+7,6	94	+3,3	6 235	+2,8	197	-10,5
570 044	Telgte, Stadt	817	-13,9	68	+23,6	4 642	-1,2	116	+43,2
570 048	Wadersloh	263	+139,1	6	-57,1	676	+129,9	138	+36,6
570 052	Warendorf, Stadt	2 651	+0,7	175	+32,6	6 086	+4,9	389	+0,8
500 000	Reg.-Bez. Münster	149 511	+1,8	15 943	-4,1	350 356	+5,6	37 701	+1,9
711 000	Kreisfreie Stadt Bielefeld	28 094	+2,6	4 354	+10,2	49 732	+1,3	8 186	-0,7
754 000	Kreis Gütersloh	18 436	-2,7	2 499	-7,5	37 055	-2,9	5 109	-16,4
754 004	Borgholzhausen, Stadt
754 008	Gütersloh, Stadt	4 976	-13,1	910	-20,5	12 096	-11,4	1 884	-31,3
754 012	Halle (Westf.), Stadt	2 646	+26,4	175	+27,7	4 636	+16,1	318	-
754 016	Harsewinkel, Stadt	2 433	+6,9	634	+2,6	4 861	+22,8	1 362	+12,5
754 020	Herzebrock-Clarholz	408	+6,0	57	-10,9	785	+9,5	122	-8,3
754 024	Langenberg
754 028	Rheda-Wiedenbrück, Stadt	3 178	-6,5	364	+77,6	5 433	-1,6	770	+133,3
754 032	Rietberg, Stadt	1 509	-0,9	89	-53,9	2 455	+1,3	179	-29,0
754 036	Schloß Holte-Stukenbrock, Stadt	1 270	-6,1	55	-41,5	3 084	-15,2	121	-81,4
754 040	Steinhagen	668	+13,6	7	-46,2	954	-25,0	24	-60,0
754 044	Verl, Stadt	434	+38,7	40	+53,8	799	+20,5	73	+108,6
754 048	Versmold, Stadt
754 052	Werther (Westf.), Stadt	538	-27,1	151	-17,5	1 214	-6,3	233	-29,0
758 000	Kreis Herford	6 766	-1,5	476	-13,8	28 721	+8,4	1 162	-12,2
758 004	Bünde, Stadt	770	+10,8	72	+5,9	1 835	+0,8	192	+5,5
758 008	Enger, Stadt	-	-	-	-	-	-	-	-
758 012	Herford, Stadt	1 790	+12,7	218	-3,1	3 542	+23,3	496	-7,6
758 016	Hiddenhausen	653	-30,8	93	-7,0	1 089	-35,8	173	+8,1
758 020	Kirchlengern
758 024	Löhne, Stadt	547	-2,5	30	+87,5	9 467	+12,0	154	+202,0
758 028	Rödinghausen	1 220	+31,6	6	-40,0	3 123	+39,5	20	-56,5
758 032	Spenge, Stadt
758 036	Vlotho, Stadt	1 507	-23,5	56	-56,3	9 076	-0,3	123	-63,3
762 000	Kreis Höxter	14 158	-	568	-25,6	75 094	+2,6	2 266	-8,3
762 004	Bad Driburg, Stadt	5 786	+10,6	100	+4,2	52 924	+3,6	301	+32,0
762 008	Beverungen, Stadt	1 179	-1,1	20	+122,2	2 744	-3,1	50	+150,0
762 012	Borgentreich, Stadt	-	-100,0	-	-	-	-100,0	-	-
762 016	Brakel, Stadt	380	-22,0	19	-9,5	712	-30,1	70	-59,1
762 020	Höxter, Stadt	2 487	-4,2	186	-13,9	8 688	+7,7	514	-3,4
762 024	Marienmünster, Stadt	127	+7,6	8	-27,3	296	+2,8	26	-58,7
762 028	Nieheim, Stadt	322	+170,6	17	x	1 620	+44,9	538	-
762 032	Steinheim, Stadt	473	-8,9	26	+85,7	857	+18,2	86	x
762 036	Warburg, Stadt	2 642	-11,0	106	+20,5	5 504	-8,8	453	+68,4
762 040	Willebadessen, Stadt	762	-14,7	86	-72,1	1 749	-6,3	228	-64,2
766 000	Kreis Lippe	25 859	+2,0	1 872	+2,5	104 880	+3,2	5 055	+10,7
766 004	Augustdorf
766 008	Bad Salzuffeln, Stadt	11 753	-2,1	1 038	+40,3	59 889	+1,0	2 069	+40,6
766 012	Barntrup, Stadt
766 016	Blomberg, Stadt	409	-59,7	11	-87,5	1 829	-33,3	52	-84,1
766 020	Detmold, Stadt	3 696	+30,9	200	-17,0	6 466	+27,3	360	-20,5
766 024	Dörentrup	631	-8,9	9	-18,2	1 400	-23,3	24	+20,0
766 028	Extertal	830	+76,6	57	+78,1	1 856	-11,8	116	-4,1
766 032	Horn-Bad Meinberg, Stadt	5 163	-1,1	299	-38,7	27 266	+9,4	1 694	+5,6

Anmerkungen Seite 9

Noch: 2.1 Kapazität und Leistung der Beherbergungsstätten nach Verwaltungsbezirken

Februar 2020

Amtliche Schlüsselnummer	Verwaltungsbezirk	Betriebe		Betten			Mittlere Aufenthaltsdauer ³⁾	
		geöffnete	Veränderung ¹⁾	angebotene	Veränderung ¹⁾	mittlere Auslastung ²⁾	aller Gäste	ausländischer Gäste
	Noch: Kreis Lippe							
766 036	Kalletal	6	-25,0	123	-45,6	8,6	3,2	14,2
766 040	Lage, Stadt	7	-	165	-0,6	22,3	3,1	14,3
766 044	Lemgo, Stadt	7	-12,5	271	-3,6	22,5	1,6	1,9
766 048	Leopoldshöhe	3	+50,0	38	+2,7	39,0	2,2	4,2
766 052	Lügde, Stadt	11	-	306	-2,5	10,2	1,4	1,3
766 056	Oerlinghausen, Stadt	4	-20,0	157	-7,1	16,9	2,0	1,0
766 060	Schieder-Schwalenberg, Stadt	9	-	239	-1,2	13,8	1,6	2,0
766 064	Schlangen	-	-	-	-	-	-	-
770 000	Kreis Minden-Lübbecke	96	-5,0	6 477	-2,9	57,1	5,0	1,9
770 004	Bad Oeynhausen, Stadt	22	-12,0	3 382	-3,0	76,4	7,8	1,4
770 008	Espelkamp, Stadt	6	-	182	-5,2	39,5	2,3	2,5
770 012	Hille	4	-	147	-	40,8	2,8	3,1
770 016	Hüllhorst	3	-	86	-	.	.	.
770 020	Lübbecke, Stadt	3	-25,0	106	-13,8	.	.	.
770 024	Minden, Stadt	16	-5,9	709	-	31,7	1,6	1,6
770 028	Petershagen, Stadt	11	+10,0	609	+2,4	45,5	6,6	2,7
770 032	Porta Westfalica, Stadt	8	-	336	+0,6	22,9	1,8	1,6
770 036	Preußisch-Oldendorf, Stadt	10	-	542	-11,3	40,7	6,3	5,2
770 040	Rahden, Stadt	4	-20,0	177	-5,9	30,5	2,6	1,7
770 044	Stemwede	9	-	201	-	21,9	2,1	1,9
774 000	Kreis Paderborn	96	-1,0	5 485	+2,0	48,4	3,2	2,8
774 004	Altenbeken	1	-	20	-	.	.	.
774 008	Bad Lippspringe, Stadt	15	-	1 449	+7,2	72,6	5,2	2,8
774 012	Borchen	7	-	264	-	49,6	7,0	4,0
774 016	Büren, Stadt	11	-	429	+1,7	29,6	2,1	1,7
774 020	Delbrück, Stadt	6	-	206	-	32,2	1,6	1,9
774 024	Hövelhof	10	-	278	-3,5	32,0	3,1	7,9
774 028	Lichtenau, Stadt	1	-66,7	16	-81,4	.	.	.
774 032	Paderborn, Stadt	32	+3,2	2 229	+3,2	36,0	1,9	2,3
774 036	Salzkotten, Stadt	2	-	69	-	.	.	.
774 040	Bad Wünnenberg, Stadt	11	-	525	+2,9	70,5	6,5	3,8
700 000	Reg.-Bez. Detmold	659	-3,7	36 883	-1,7	44,7	3,5	2,3
	Kreisfreie Städte							
911 000	Bochum	35	-10,3	3 919	-3,2	42,5	1,7	1,8
913 000	Dortmund	64	-	7 579	+0,8	50,5	1,6	1,6
914 000	Hagen	26	+4,0	1 599	+9,7	46,2	2,5	2,6
915 000	Hamm	23	-	1 514	+15,9	31,2	1,6	1,5
916 000	Herne	9	-	556	-0,7	36,2	1,9	1,7
954 000	Ennepe-Ruhr-Kreis	65	-1,5	3 427	-0,7	41,7	2,9	2,0
954 004	Breckerfeld, Stadt	4	-	183	-1,6	23,1	1,8	3,1
954 008	Ennepetal, Stadt	3	-	220	-	.	.	.
954 012	Gevelsberg, Stadt	3	-	119	+10,2	37,6	1,8	1,4
954 016	Hattingen, Stadt	22	-	1 172	-1,2	46,0	3,9	2,6
954 020	Herdecke, Stadt	4	-	380	-0,8	44,0	2,4	2,7
954 024	Schwelm, Stadt	6	-14,3	333	-8,3	25,6	1,6	1,5
954 028	Sprockhövel, Stadt	7	-	346	-	37,4	2,1	1,2
954 032	Wetter (Ruhr), Stadt	5	-	131	+3,1	.	.	.
954 036	Witten, Stadt	11	-	543	+2,3	33,9	2,0	1,8
958 000	Hochsauerlandkreis	448	+0,4	26 066	+0,2	50,7	3,4	3,6
958 004	Arnsberg, Stadt	26	+4,0	1 500	+5,3	36,2	3,1	2,1
958 008	Bestwig	16	+6,7	750	+4,5	31,4	2,5	3,1
958 012	Brilon, Stadt	29	+16,0	1 057	-8,2	36,2	3,3	2,5
958 016	Eslohe (Sauerland)	21	-	960	+2,6	39,5	4,4	2,7
958 020	Hallenberg, Stadt	11	-	496	-0,2	43,9	2,3	2,4
958 024	Marsberg, Stadt	9	-10,0	233	-12,1	25,7	2,3	2,4
958 028	Medebach, Stadt	24	+14,3	4 006	+2,3	62,5	4,1	4,5
958 032	Meschede, Stadt	25	-	1 134	-2,1	29,2	4,7	2,8
958 036	Olsberg, Stadt	41	-	1 279	-1,2	41,3	2,3	2,3
958 040	Schmallenberg, Stadt	89	-4,3	4 320	+2,5	49,1	3,4	3,1
958 044	Sundern (Sauerland), Stadt	33	-	1 421	+0,1	38,9	2,2	2,4
958 048	Winterberg, Stadt	124	-1,6	8 910	-1,4	60,2	3,4	3,6

Anmerkungen Seite 9

Noch: 2.1 Kapazität und Leistung der Beherbergungsstätten nach Verwaltungsbezirken

Februar 2020

Amtliche Schlüsselnummer	Verwaltungsbezirk	Ankünfte				Übernachtungen			
		aller Gäste	Veränderung ¹⁾	ausländischer Gäste	Veränderung ¹⁾	aller Gäste	Veränderung ¹⁾	ausländischer Gäste	Veränderung ¹⁾
	Noch: Kreis Lippe								
766 036	Kalletal	97	-31,7	9	+12,5	308	-6,1	128	x
766 040	Lage, Stadt	341	+34,8	9	-18,2	1 068	+58,2	129	+89,7
766 044	Lemgo, Stadt	1 123	-3,4	126	+14,5	1 766	-0,8	235	-21,1
766 048	Leopoldshöhe	199	+60,5	14	x	430	+77,0	59	x
766 052	Lügde, Stadt	605	+9,6	26	+30,0	834	-1,2	34	+30,8
766 056	Oerlinghausen, Stadt	389	+19,3	6	-33,3	769	+32,8	6	-66,7
766 060	Schieder-Schwalenberg, Stadt	588	+15,7	62	+3,3	922	-10,0	121	-9,0
766 064	Schlangen	-	-	-	-	-	-	-	-
770 000	Kreis Minden-Lübbecke	21 502	-1,8	1 924	-7,5	108 150	+0,4	3 598	-12,4
770 004	Bad Oeynhausen, Stadt	9 622	+1,4	301	-33,0	74 947	+1,6	429	-35,5
770 008	Espelkamp, Stadt	908	-12,2	141	+90,5	2 099	-8,9	346	+81,2
770 012	Hille	623	+4,5	50	-62,7	1 740	+21,5	154	-57,9
770 016	Hüllhorst
770 020	Lübbecke, Stadt
770 024	Minden, Stadt	4 040	-8,6	682	-8,6	6 532	-3,6	1 079	+1,1
770 028	Petershagen, Stadt	1 290	+11,2	57	-24,0	8 563	+13,2	155	-24,0
770 032	Porta Westfalica, Stadt	1 308	+6,7	87	+222,2	2 347	+16,2	136	+161,5
770 036	Preußisch-Oldendorf, Stadt	1 009	-22,4	62	+1,6	6 397	-19,0	325	+12,5
770 040	Rahden, Stadt	590	-1,8	33	-23,3	1 563	-10,8	55	-72,9
770 044	Stemwede	735	-2,0	43	-49,4	1 552	-14,0	80	-72,6
774 000	Kreis Paderborn	24 458	-6,3	2 896	-35,4	77 174	+2,0	8 068	-42,5
774 004	Altenbeken
774 008	Bad Lippspringe, Stadt	5 832	+4,8	207	+0,5	30 537	+16,4	581	+41,4
774 012	Borchen	542	+1,5	31	+93,8	3 797	+12,5	123	+24,2
774 016	Büren, Stadt	1 759	-1,1	398	+153,5	3 683	-2,4	667	+31,8
774 020	Delbrück, Stadt	1 193	+12,4	223	-17,7	1 923	-0,7	422	-6,6
774 024	Hövelhof	844	-10,7	127	+18,7	2 609	+36,2	1 004	+274,6
774 028	Lichtenau, Stadt
774 032	Paderborn, Stadt	12 364	-2,4	1 236	-9,1	23 369	+10,8	2 791	-5,4
774 036	Salzkotten, Stadt
774 040	Bad Wünnenberg, Stadt	1 658	-48,6	643	-72,1	10 796	-34,7	2 414	-73,5
700 000	Reg.-Bez. Detmold	139 273	-1,0	14 589	-10,8	480 806	+1,9	33 444	-18,1
	Kreisfreie Städte								
911 000	Bochum	28 205	-0,5	3 494	-17,1	48 327	-0,7	6 422	-13,2
913 000	Dortmund	69 100	+6,6	14 520	+3,7	111 117	+4,1	23 549	+0,3
914 000	Hagen	8 494	-1,5	994	+2,5	21 370	+1,5	2 611	-1,6
915 000	Hamm	8 796	+6,1	895	+3,2	13 712	+14,4	1 340	-0,1
916 000	Herne	3 061	-7,9	160	+2,6	5 835	+1,2	275	-20,5
954 000	Ennepe-Ruhr-Kreis	14 560	+5,1	1 256	+0,2	41 835	+3,9	2 558	-6,9
954 004	Breckerfeld, Stadt	673	+33,8	33	+13,8	1 228	+14,8	102	+4,1
954 008	Ennepetal, Stadt
954 012	Gevelsberg, Stadt	718	+11,5	34	+6,3	1 297	+27,9	49	-7,5
954 016	Hattingen, Stadt	4 095	+9,1	257	+2,4	15 964	+3,8	665	-15,1
954 020	Herdecke, Stadt	1 995	+4,7	239	-5,2	4 844	+15,9	634	-1,9
954 024	Schwelm, Stadt	1 506	-22,0	161	-38,1	2 470	-24,6	241	-24,2
954 028	Sprockhövel, Stadt	1 838	-7,6	159	+15,2	3 776	-4,7	187	+21,4
954 032	Wetter (Ruhr), Stadt
954 036	Witten, Stadt	2 618	+10,4	298	+22,6	5 343	+14,3	539	+15,4
958 000	Hochsauerlandkreis	118 655	-4,0	47 300	-10,2	403 099	+5,4	170 147	-4,9
958 004	Arnsberg, Stadt	5 078	+2,3	517	-17,5	15 679	+2,9	1 077	-3,7
958 008	Bestwig	2 740	+11,6	462	-16,0	6 850	+12,3	1 421	-26,2
958 012	Brilon, Stadt	3 610	-6,0	631	-32,1	12 055	+12,9	1 598	-22,0
958 016	Eslohe (Sauerland)	2 489	+22,8	71	-62,0	11 008	+18,0	190	-52,0
958 020	Hallenberg, Stadt	2 755	-19,9	813	-25,7	6 302	-9,4	1 924	-21,6
958 024	Marsberg, Stadt	754	-3,5	151	+23,8	1 712	-5,8	366	-16,1
958 028	Medebach, Stadt	17 862	-0,3	9 642	-0,2	73 281	+3,1	43 797	-3,4
958 032	Meschede, Stadt	4 885	-10,7	577	-27,2	22 798	+114,5	1 630	-8,7
958 036	Olsberg, Stadt	6 675	-1,8	2 387	-5,7	15 672	+3,2	5 381	-4,9
958 040	Schmallenberg, Stadt	17 892	-0,9	4 724	-11,1	61 503	+3,6	14 770	-7,6
958 044	Sundern (Sauerland), Stadt	7 438	+7,9	426	-22,4	16 080	+14,9	1 032	-21,5
958 048	Winterberg, Stadt	46 477	-8,8	26 899	-11,3	160 159	-1,2	96 961	-3,4

Anmerkungen Seite 9

Noch: 2.1 Kapazität und Leistung der Beherbergungsstätten nach Verwaltungsbezirken

Februar 2020

Amtliche Schlüsselnummer	Verwaltungsbezirk	Betriebe		Betten			Mittlere Aufenthaltsdauer ³⁾	
		geöffnete	Veränderung ¹⁾	angebotene	Veränderung ¹⁾	mittlere Auslastung ²⁾	aller Gäste	ausländischer Gäste
962 000	Märkischer Kreis	104	-1,9	3 634	-0,1	27,0	1,9	2,2
962 004	Altena, Stadt	8	-	297	-0,3	23,8	2,5	2,6
962 008	Balve, Stadt	10	-	351	+3,2	25,5	2,2	3,7
962 012	Halver, Stadt	2	-	36	-	.	.	.
962 016	Hemer, Stadt	8	-	146	-3,3	7,6	1,8	1,2
962 020	Herscheid	2	-	38	-	.	.	.
962 024	Iserlohn, Stadt	16	-	619	+3,2	36,3	1,6	1,7
962 028	Kierspe, Stadt	3	-	57	-5,0	19,6	2,4	6,3
962 032	Lüdenscheid, Stadt	13	-7,1	734	-1,2	32,1	1,7	2,0
962 036	Meinerzhagen, Stadt	10	-	423	-1,6	22,0	2,2	3,5
962 040	Menden (Sauerland), Stadt	10	-9,1	212	-6,6	26,9	1,9	2,4
962 044	Nachrodt-Wiblingwerde	3	-	210	-	22,7	1,7	1,8
962 048	Neuenrade, Stadt	7	-	166	-	30,4	1,7	2,0
962 052	Plettenberg, Stadt	8	-	262	+3,1	26,2	2,6	2,6
962 056	Schalksmühle	-	-	-	-	-	-	-
962 060	Werdohl, Stadt	4	-	83	-1,2	18,5	2,6	4,6
966 000	Kreis Olpe	109	-5,2	3 900	-3,5	25,3	2,2	2,8
966 004	Attendorn, Stadt	20	-4,8	864	-0,7	27,2	1,8	2,6
966 008	Drolshagen, Stadt	9	-	194	+9,0	20,5	1,7	1,6
966 012	Finnentrop	9	-	189	+1,1	19,7	2,3	2,7
966 016	Kirchhundem	16	-11,1	371	-23,7	16,5	2,6	3,7
966 020	LenneStadt, Stadt	34	-2,9	1 337	+2,1	30,2	2,7	3,3
966 024	Olpe, Stadt	14	-6,7	677	-7,8	21,4	2,0	1,7
966 028	Wenden	7	-12,5	268	-3,6	24,3	2,0	3,0
970 000	Kreis Siegen-Wittgenstein	100	-5,7	4 735	-3,2	41,9	3,2	2,2
970 004	Bad Berleburg, Stadt	23	-14,8	1 127	-14,6	64,1	9,3	2,8
970 008	Burbach	7	-12,5	465	+0,6	40,0	4,8	4,1
970 012	Erndtebrück	1	-	28	-	.	.	.
970 016	Freudenberg, Stadt	8	+33,3	240	+21,8	25,6	1,6	1,6
970 020	Hilchenbach, Stadt	12	-14,3	595	-8,6	38,9	7,8	2,5
970 024	Kreuztal, Stadt	5	-	96	-	37,4	2,5	4,6
970 028	Bad Laasphe, Stadt	10	-9,1	510	-3,0	46,4	2,3	2,4
970 032	Netphen, Stadt	9	+12,5	228	-5,0	17,8	2,0	1,9
970 036	Neunkirchen	3	-	71	-	.	.	.
970 040	Siegen, Stadt	13	-7,1	985	+6,4	34,7	1,5	1,5
970 044	Wilnsdorf	9	-	390	+4,3	24,6	2,1	1,7
974 000	Kreis Soest	151	-1,3	8 239	-2,6	46,7	3,9	2,9
974 004	Anröchte	2	-	39	-	.	.	.
974 008	Bad Sassendorf	27	-3,6	1 928	-1,0	68,9	6,7	2,1
974 012	Ense	1	-50,0	12	-45,5	.	.	.
974 016	Erwitte, Stadt	16	-	860	+5,0	61,0	4,4	3,7
974 020	Geseke, Stadt	4	-	906	-1,9	11,6	1,5	1,2
974 024	Lippetal	5	-	55	-8,3	16,6	3,0	3,8
974 028	Lippstadt, Stadt	21	-	1 137	-1,8	57,9	4,6	2,1
974 032	Möhnesee	20	+5,3	1 177	-8,0	31,6	3,9	2,6
974 036	Rüthen, Stadt	10	-	267	-	26,2	2,1	2,9
974 040	Soest, Stadt	16	-	861	-7,8	39,5	1,7	2,7
974 044	Warstein, Stadt	16	-5,9	533	-2,6	43,6	5,5	7,1
974 048	Welper	3	-	75	+1,4	17,6	2,4	-
974 052	Werl, Stadt	6	-	261	+0,4	42,4	1,7	2,7
974 056	Wickede (Ruhr)	4	-	128	-0,8	67,3	10,4	1,4
978 000	Kreis Unna	57	-3,4	3 325	-1,7	30,0	2,0	1,6
978 004	Bergkamen, Stadt	3	-40,0	66	-43,6	.	.	.
978 008	Bönen	-	-	-	-	-	-	-
978 012	Fröndenberg/Ruhr, Stadt	4	-20,0	131	-22,9	18,6	1,3	1,2
978 016	Holzwickede	2	-	191	-	.	.	.
978 020	Kamen, Stadt	6	-	600	+3,1	44,7	2,3	1,7
978 024	Lünen, Stadt	10	-	614	-8,5	18,6	1,6	1,5
978 028	Schwerte, Stadt	9	+12,5	424	+5,2	33,0	1,7	1,2
978 032	Selm, Stadt	5	-	433	-	16,8	4,1	1,4
978 036	Unna, Stadt	7	-	447	-2,0	30,2	2,0	2,1
978 040	Werne, Stadt	11	-	419	+16,1	35,3	2,3	2,4
900 000	Reg.-Bez. Arnsberg	1 191	-1,7	68 493	-0,4	44,3	2,6	2,9
	Nordrhein-Westfalen	4 800	-1,2	313 106	-0,2	41,8	2,2	2,2

Anmerkungen Seite 9

Noch: 2.1 Kapazität und Leistung der Beherbergungsstätten nach Verwaltungsbezirken

Februar 2020

Amtliche Schlüsselnummer	Verwaltungsbezirk	Ankünfte				Übernachtungen			
		aller Gäste	Veränderung ¹⁾	ausländischer Gäste	Veränderung ¹⁾	aller Gäste	Veränderung ¹⁾	ausländischer Gäste	Veränderung ¹⁾
962 000	Märkischer Kreis	15 028	+0,3	1 547	-8,5	28 532	+0,5	3 465	-21,4
962 004	Altena, Stadt	855	+39,7	34	+3,0	2 179	+29,1	88	-20,7
962 008	Balve, Stadt	1 173	+0,4	104	+13,0	2 596	-5,8	380	-53,2
962 012	Halver, Stadt
962 016	Hemer, Stadt	188	+19,0	16	+60,0	343	+15,5	19	-9,5
962 020	Herscheid
962 024	Iserlohn, Stadt	3 868	+4,3	375	-17,0	6 308	+3,3	656	-26,7
962 028	Kierspe, Stadt	136	+6,3	7	-41,7	324	+6,9	44	+238,5
962 032	Lüdenscheid, Stadt	3 919	-8,6	623	-19,5	6 824	-2,7	1 229	-15,0
962 036	Meinerzhagen, Stadt	1 206	-21,0	34	-46,9	2 669	-11,9	120	-23,1
962 040	Menden (Sauerland), Stadt	885	+3,3	75	+150,0	1 653	+14,2	177	+70,2
962 044	Nachrodt-Wiblingwerde	821	+19,7	30	+76,5	1 385	+9,4	54	+145,5
962 048	Neuenrade, Stadt	862	+14,3	70	-16,7	1 462	+3,8	137	-50,0
962 052	Plettenberg, Stadt	817	+4,5	108	+30,1	2 085	-13,1	279	-41,8
962 056	Schalksmühle	-	-	-	-	-	-	-	-
962 060	Werdohl, Stadt	173	+6,1	42	+147,1	445	+7,5	192	+418,9
966 000	Kreis Olpe	13 627	-6,2	2 333	-29,7	29 647	-1,6	6 575	-27,8
966 004	Attendorn, Stadt	3 930	-0,9	367	-36,9	7 037	+0,4	942	-32,3
966 008	Drolshagen, Stadt	864	+12,5	101	-12,2	1 431	+12,2	160	-27,9
966 012	Finnentrop	466	+16,5	32	-54,3	1 084	+24,9	85	-38,8
966 016	Kirchhundem	684	-44,3	70	-77,6	1 773	-36,3	260	-67,7
966 020	Lennestadt, Stadt	4 374	+3,5	1 260	-27,4	11 718	+10,0	4 129	-25,6
966 024	Olpe, Stadt	2 347	-16,7	398	-5,7	4 718	-13,0	682	-9,7
966 028	Wenden	962	-14,0	105	+25,0	1 886	-11,1	317	+31,5
970 000	Kreis Siegen-Wittgenstein	17 600	-3,4	3 826	-1,1	57 142	-3,6	8 387	+2,1
970 004	Bad Berleburg, Stadt	2 248	-2,7	338	-40,7	20 952	-4,3	943	-24,7
970 008	Burbach	1 129	+6,8	168	+115,4	5 392	-6,3	687	+219,5
970 012	Erndtebrück
970 016	Freudenberg, Stadt	1 118	+17,8	189	-11,7	1 782	+16,8	303	-27,2
970 020	Hilchenbach, Stadt	866	-17,5	50	-60,6	6 738	-8,7	124	-59,3
970 024	Kreuztal, Stadt	423	-1,9	46	+35,3	1 040	+1,4	211	+142,5
970 028	Bad Laasphe, Stadt	2 853	+14,5	1 577	+15,4	6 478	+16,0	3 822	+8,7
970 032	Netphen, Stadt	581	-0,5	61	+27,1	1 159	-10,8	117	-34,6
970 036	Neunkirchen
970 040	Siegen, Stadt	6 611	-6,1	1 275	+1,1	9 907	-6,4	1 919	-0,4
970 044	Wilnsdorf	1 330	-27,6	88	-24,1	2 787	-18,6	150	-11,8
974 000	Kreis Soest	28 991	+9,0	2 070	-7,4	113 195	+3,7	6 043	-6,6
974 004	Anröchte
974 008	Bad Sassendorf	5 857	+6,8	172	-55,4	39 029	+10,8	368	-60,8
974 012	Ense
974 016	Erwitte, Stadt	3 393	+26,9	214	+170,9	15 092	+16,8	798	+462,0
974 020	Geseke, Stadt	2 066	+47,9	120	+36,4	3 048	+56,5	148	-22,1
974 024	Lippetal	95	+26,7	12	-71,4	285	+56,6	46	-44,6
974 028	Lippstadt, Stadt	4 275	-4,4	523	-11,5	19 472	+6,3	1 121	-6,3
974 032	Möhnesee	2 845	-3,8	125	+81,2	10 992	+0,8	328	+3,8
974 036	Rüthen, Stadt	1 049	+31,1	89	+4,7	2 170	+34,9	257	+81,0
974 040	Soest, Stadt	5 741	+16,3	501	-1,8	9 990	-2,4	1 361	-26,1
974 044	Warstein, Stadt	1 230	+3,0	174	-29,8	6 757	-39,0	1 227	-0,5
974 048	Welver	160	+25,0	-	-	382	-27,9	-	-100,0
974 052	Werl, Stadt	1 908	-2,5	115	+3,6	3 207	-1,4	310	-8,0
974 056	Wickede (Ruhr)	241	-25,8	12	+100,0	2 497	-3,6	17	+88,9
978 000	Kreis Unna	14 865	-6,1	1 837	+0,8	29 191	+0,3	2 895	-10,5
978 004	Bergkamen, Stadt
978 008	Bönen	-	-	-	-	-	-	-	-
978 012	Fröndenberg/Ruhr, Stadt	529	-54,8	65	-45,8	705	-64,0	81	-71,5
978 016	Holzwickede
978 020	Kamen, Stadt	3 423	+19,1	369	+54,4	7 774	+51,8	615	+32,3
978 024	Lünen, Stadt	2 054	-39,8	252	-51,4	3 312	-39,2	374	-42,0
978 028	Schwerte, Stadt	2 442	+17,5	75	+127,3	4 060	+24,2	89	+53,4
978 032	Selm, Stadt	528	-13,4	25	-7,4	2 159	-3,8	35	-36,4
978 036	Unna, Stadt	1 992	+0,1	231	+21,6	3 912	+4,3	486	+17,4
978 040	Werne, Stadt	1 906	+3,4	244	-0,8	4 294	-2,2	578	-1,9
900 000	Reg.-Bez. Arnsberg	340 982	-	80 232	-7,9	903 002	+3,4	234 267	-5,6
	Nordrhein-Westfalen	1 715 527	+2,9	380 165	+5,8	3 829 431	+6,5	829 349	+9,3

Anmerkungen Seite 9

2.2 Kapazität und Leistung der Beherbergungsstätten nach Gemeindegruppen und Betriebsarten

Februar 2020

Gemeindegruppe Betriebsart	Betriebe		Betten			Mittlere Aufenthaltsdauer ³⁾	
	geöffnete	Veränderung ¹⁾	angebotene	Veränderung ¹⁾	mittlere Auslastung ²⁾	aller Gäste	ausländischer Gäste
Mineral-, Moor-, Sole- und Thermalbäder	285	-2,4	23 172	-0,9	57,5	4,5	2,0
Hotels	92	-8,0	7 510	-4,3	.	.	.
Gasthöfe	3	-25,0	73	+19,7	.	.	.
Pensionen	57	+5,6	1 607	+4,5	24,0	3,2	4,5
Hotels garnis	43	-2,3	2 396	-10,0	41,3	2,0	2,4
Erholungs-, Ferien-, Schulungsheime	10	-	1 479	+22,8	39,0	3,3	4,6
Ferienhäuser, -wohnungen, -zentren	19	+5,6	400	+10,2	25,4	7,5	16,0
Hütten, Jugendherbergen u. Ä.	5	-28,6	516	-13,6	15,5	1,9	2,2
Vorsorge- und Reha-Kliniken	46	-	9 191	+0,8	90,1	22,7	19,7
Campingplätze	10	+11,1	.	.	.	2,2	1,9
Heilklimatische Kurorte	144	-2,7	10 359	-2,8	57,6	3,6	3,6
Hotels	47	-2,1	3 077	-0,5	.	.	.
Gasthöfe	14	-	335	-0,6	.	.	.
Pensionen	20	+11,1	439	+17,4	.	.	.
Hotels garnis	4	-	248	-38,8	.	.	.
Erholungs-, Ferien-, Schulungsheime	12	-25,0	788	-31,7	41,6	3,2	3,4
Ferienhäuser, -wohnungen, -zentren	34	-	4 401	+4,8	63,3	4,3	4,3
Hütten, Jugendherbergen u. Ä.	5	-16,7	430	-5,3	.	.	.
Vorsorge- und Reha-Kliniken	3	-	641	-	.	.	.
Campingplätze	5	-
Kneippkurorte	66	+4,8	3 030	+1,4	28,8	2,4	2,3
Hotels	21	+10,5	929	+1,2	.	.	.
Gasthöfe	5	-16,7	82	-12,8	21,1	1,0	1,2
Pensionen	7	+40,0	109	+34,6	.	.	.
Hotels garnis	8	-	393	+2,9	.	.	.
Erholungs-, Ferien-, Schulungsheime	6	-	360	+1,7	29,5	2,3	-
Ferienhäuser, -wohnungen, -zentren	6	-	444	+1,6	14,7	4,2	4,5
Hütten, Jugendherbergen u. Ä.	6	-	517	-1,7	20,9	2,1	1,7
Vorsorge- und Reha-Kliniken	1	-	196	-	.	.	.
Campingplätze	6	-
Kneippheilbäder	222	-1,8	9 801	+1,7	46,7	3,6	2,8
Hotels	64	-4,5	3 916	-0,7	.	.	.
Gasthöfe	34	-8,1	764	-4,9	32,6	2,7	2,5
Pensionen	28	-9,7	473	-5,8	26,4	2,7	2,8
Hotels garnis	11	+22,2	304	+21,6	36,3	2,2	2,5
Erholungs-, Ferien-, Schulungsheime	9	+28,6	980	+96,8	28,3	2,9	1,0
Ferienhäuser, -wohnungen, -zentren	52	+8,3	1 380	+8,8	35,3	3,5	3,8
Hütten, Jugendherbergen u. Ä.	7	-12,5	333	-34,6	.	.	.
Vorsorge- und Reha-Kliniken	10	-23,1	1 651	-11,2	80,4	38,9	24,5
Campingplätze	7	+16,7	.	.	.	2,7	1,6
Heilbäder zusammen	717	-1,6	46 362	-0,7	53,4	4,0	3,0
Hotels	224	-4,3	15 432	-2,4	44,2	2,1	2,4
Gasthöfe	56	-8,2	1 254	-3,2	37,5	2,7	2,7
Pensionen	112	+3,7	2 628	+5,3	30,7	3,0	3,2
Hotels garnis	66	+1,5	3 341	-9,7	39,8	2,1	2,5
Erholungs-, Ferien-, Schulungsheime	37	-5,1	3 607	+12,4	35,7	3,1	3,6
Ferienhäuser, -wohnungen, -zentren	111	+4,7	6 625	+5,7	51,9	4,3	4,3
Hütten, Jugendherbergen u. Ä.	23	-14,8	1 796	-13,9	17,5	2,1	2,5
Vorsorge- und Reha-Kliniken	60	-4,8	11 679	-1,1	87,8	24,2	20,3
Campingplätze	28	+7,7	.	.	.	2,6	2,8

Anmerkungen Seite 9

Noch: 2.2 Kapazität und Leistung der Beherbergungsstätten nach Gemeindegruppen und Betriebsarten

Februar 2020

Gemeindegruppe Betriebsart	Ankünfte				Übernachtungen			
	aller Gäste	Verände- rung ¹⁾	aus- ländischer Gäste	Verände- rung ¹⁾	aller Gäste	Verände- rung ¹⁾	aus- ländischer Gäste	Verände- rung ¹⁾
Mineral-, Moor-, Sole- und Thermalbäder	85 657	+2,5	13 427	+0,4	389 160	+5,2	27 229	+11,0
Hotels
Gasthöfe
Pensionen	3 392	-4,2	211	-37,2	10 836	+18,2	940	+20,5
Hotels garnis	14 188	+7,7	3 397	+15,8	28 712	+12,8	8 223	+22,3
Erholungs-, Ferien-, Schulungsheime	5 152	+11,6	110	+23,6	16 745	+23,0	507	-13,5
Ferienhäuser, -wohnungen, -zentren	392	+69,0	64	+106,5	2 951	+49,8	1 022	+85,5
Hütten, Jugendherbergen u. Ä.	1 240	+6,3	191	-22,0	2 319	-1,4	414	-17,0
Vorsorge- und Reha-Kliniken	10 563	+1,1	14	+40,0	240 162	+2,8	276	+34,0
Campingplätze	1 989	+8,4	124	+1,6	4 463	+8,3	235	-5,6
Heilklimatische Kurorte	49 506	-9,1	26 950	-11,2	177 704	-2,0	97 616	-3,3
Hotels
Gasthöfe
Pensionen
Hotels garnis
Erholungs-, Ferien-, Schulungsheime	3 005	-38,1	519	-16,3	9 500	-29,3	1 776	-5,3
Ferienhäuser, -wohnungen, -zentren	18 568	+4,6	13 767	+7,5	80 756	+4,2	59 279	+4,9
Hütten, Jugendherbergen u. Ä.
Vorsorge- und Reha-Kliniken
Campingplätze
Kneippkurorte	10 633	+23,8	762	+4,2	25 547	+21,1	1 759	+3,7
Hotels
Gasthöfe	448	-6,7	12	-20,0	468	-17,0	14	-69,6
Pensionen
Hotels garnis
Erholungs-, Ferien-, Schulungsheime	1 315	+29,6	-	-	3 081	+40,8	-	-
Ferienhäuser, -wohnungen, -zentren	448	+51,9	133	+41,5	1 898	+51,4	600	+14,7
Hütten, Jugendherbergen u. Ä.	1 522	+16,7	58	+61,1	3 137	+20,3	99	+43,5
Vorsorge- und Reha-Kliniken
Campingplätze
Kneippheilbäder	37 386	-4,5	10 429	-20,5	134 049	-0,8	29 299	-22,4
Hotels
Gasthöfe	2 634	-13,6	780	-20,1	7 230	-6,5	1 945	-20,5
Pensionen	1 319	-21,4	478	-36,4	3 619	-13,4	1 351	-25,9
Hotels garnis	1 427	+8,4	269	-4,6	3 109	+24,1	664	+19,0
Erholungs-, Ferien-, Schulungsheime	2 745	+67,7	2	x	8 053	+70,3	2	x
Ferienhäuser, -wohnungen, -zentren	3 989	+7,6	1 212	+0,6	14 141	+15,2	4 629	+4,2
Hütten, Jugendherbergen u. Ä.
Vorsorge- und Reha-Kliniken	990	-13,5	2	-92,0	38 484	-	49	-50,5
Campingplätze	626	+15,9	56	-39,8	1 715	+56,1	90	-66,4
Heilbäder zusammen	183 182	-1,4	51 568	-10,4	726 460	+2,7	155 903	-5,5
Hotels	95 537	-4,5	26 909	-18,9	196 417	-1,6	63 765	-15,9
Gasthöfe	4 950	-7,6	1 495	-22,7	13 558	-2,6	4 097	-24,9
Pensionen	7 687	-7,8	2 194	-17,1	22 929	+9,3	6 932	+5,7
Hotels garnis	18 442	+10,0	4 011	+13,7	38 421	+17,1	9 893	+20,2
Erholungs-, Ferien-, Schulungsheime	12 217	+0,8	631	-11,0	37 379	+10,1	2 285	-7,2
Ferienhäuser, -wohnungen, -zentren	23 397	+6,4	15 176	+7,4	99 746	+7,3	65 530	+5,7
Hütten, Jugendherbergen u. Ä.	4 311	-7,2	390	-25,9	9 106	-11,5	975	-38,1
Vorsorge- und Reha-Kliniken	12 284	-0,8	16	-54,3	297 523	+1,7	325	+6,6
Campingplätze	4 357	+7,9	746	-13,0	11 381	+8,0	2 101	-16,1

Anmerkungen Seite 9

Noch: 2.2 Kapazität und Leistung der Beherbergungsstätten nach Gemeindegruppen und Betriebsarten

Februar 2020

Gemeindegruppe Betriebsart	Betriebe		Betten			Mittlere Aufenthaltsdauer ³⁾	
	geöffnete	Veränderung ¹⁾	angebotene	Veränderung ¹⁾	mittlere Auslastung ²⁾	aller Gäste	ausländischer Gäste
Luftkurorte	265	+3,9	10 956	+1,4	32,1	2,9	3,2
Hotels	80	-1,2	3 371	-3,1	29,5	2,0	2,4
Gasthöfe	28	-	607	+0,5	19,8	1,8	1,7
Pensionen	32	-3,0	661	-2,7	23,3	2,6	2,9
Hotels garnis	10	-9,1	165	-7,3	.	.	.
Erholungs-, Ferien-, Schulungsheime	23	+9,5	1 690	+4,6	42,2	3,0	2,8
Ferienhäuser, -wohnungen, -zentren	49	+25,6	2 277	+9,3	29,2	4,2	4,4
Hütten, Jugendherbergen u. Ä.	20	-	1 512	+1,0	24,3	2,1	3,1
Vorsorge- und Reha-Kliniken	2	-	673	-	.	.	.
Campingplätze	21	+5,0	.	.	.	2,1	2,6
Erholungsorte	328	+1,9	15 050	+1,7	26,1	2,5	2,8
Hotels	109	-1,8	4 843	+3,4	27,1	1,9	2,1
Gasthöfe	27	-3,6	445	-6,9	.	.	.
Pensionen	23	-	509	-1,9	21,8	3,2	4,5
Hotels garnis	17	+13,3	693	+30,8	29,2	2,1	3,1
Erholungs-, Ferien-, Schulungsheime	44	-	2 951	-0,6	27,0	2,2	1,2
Ferienhäuser, -wohnungen, -zentren	49	+8,9	2 114	-5,3	22,4	4,1	5,4
Hütten, Jugendherbergen u. Ä.	20	+17,6	2 682	+4,3	18,0	2,1	1,8
Vorsorge- und Reha-Kliniken	5	-	813	-	.	.	.
Campingplätze	34	-	.	.	.	2,6	2,6
Sonstige Gemeinden	3 490	-1,7	240 738	-0,3	41,0	2,0	2,0
Hotels	1 537	-1,9	127 699	+0,3	39,6	1,6	1,8
Gasthöfe	209	-8,7	3 983	-4,9	21,4	2,1	3,2
Pensionen	140	-3,4	3 322	-1,7	27,4	2,9	4,4
Hotels garnis	852	-0,9	54 879	-1,0	43,2	1,8	2,0
Erholungs-, Ferien-, Schulungsheime	251	+0,4	26 440	-1,7	39,1	3,7	6,7
Ferienhäuser, -wohnungen, -zentren	166	+2,5	7 452	+2,3	47,8	4,4	5,0
Hütten, Jugendherbergen u. Ä.	130	-	11 036	-1,3	26,0	2,0	2,1
Vorsorge- und Reha-Kliniken	42	-	5 927	-0,8	97,8	29,3	40,4
Campingplätze	163	-2,4	.	.	.	3,5	2,5
Nordrhein-Westfalen	4 800	-1,2	313 106	-0,2	41,8	2,2	2,2
Hotels	1 950	-2,1	151 345	+0,1	39,4	1,7	1,9
Gasthöfe	320	-7,5	6 289	-4,2	24,5	2,3	2,8
Pensionen	307	-0,6	7 120	+0,7	27,8	2,9	3,7
Hotels garnis	945	-0,6	59 078	-1,2	42,8	1,8	2,1
Erholungs-, Ferien-, Schulungsheime	355	+0,3	34 688	-	37,9	3,4	4,2
Ferienhäuser, -wohnungen, -zentren	375	+6,5	18 468	+3,3	44,1	4,3	4,6
Hütten, Jugendherbergen u. Ä.	193	-0,5	17 026	-1,8	23,7	2,0	2,2
Vorsorge- und Reha-Kliniken	109	-2,7	19 092	-0,9	89,0	25,8	32,7
Campingplätze	246	-0,4	.	.	.	3,1	2,6

Anmerkungen Seite 9

Noch: 2.2 Kapazität und Leistung der Beherbergungsstätten nach Gemeindegruppen und Betriebsarten

Februar 2020

Gemeindegruppe Betriebsart	Ankünfte				Übernachtungen			
	aller Gäste	Verände- rung ¹⁾	aus- ländischer Gäste	Verände- rung ¹⁾	aller Gäste	Verände- rung ¹⁾	aus- ländischer Gäste	Verände- rung ¹⁾
Luftkurorte	35 813	+2,9	6 459	-14,3	102 767	+9,5	20 440	-6,2
Hotels	13 944	-8,3	3 254	-26,2	28 371	-2,2	7 806	-24,7
Gasthöfe	1 907	+1,3	252	-14,9	3 481	+6,4	426	-22,1
Pensionen	1 719	+11,7	100	+23,5	4 433	+13,8	290	-27,7
Hotels garnis
Erholungs-, Ferien-, Schulungsheime	6 887	+11,7	38	-26,9	20 696	+8,7	105	-48,8
Ferienhäuser, -wohnungen, -zentren	4 630	+8,4	2 514	+5,4	19 255	+18,3	11 027	+14,1
Hütten, Jugendherbergen u. Ä.	5 023	+31,4	126	-3,1	10 659	+43,4	391	+73,8
Vorsorge- und Reha-Kliniken
Campingplätze	673	-37,7	78	-40,9	1 431	-35,0	200	-31,7
Erholungsorte	47 890	+6,8	7 129	+19,6	117 658	-2,1	20 049	+26,2
Hotels	20 211	-2,3	3 533	-4,2	37 568	-1,8	7 527	+3,7
Gasthöfe
Pensionen	989	+1,1	119	-18,5	3 128	+12,0	541	+28,2
Hotels garnis	2 803	+27,9	343	+0,6	5 870	+49,6	1 073	+16,0
Erholungs-, Ferien-, Schulungsheime	10 565	+8,0	930	+31,0	22 852	-2,3	1 146	+7,3
Ferienhäuser, -wohnungen, -zentren	3 333	+85,0	1 542	+134,3	13 760	+64,6	8 274	+65,7
Hütten, Jugendherbergen u. Ä.	6 510	+5,6	194	+98,0	13 964	+5,4	349	+20,8
Vorsorge- und Reha-Kliniken
Campingplätze	1 657	+14,2	185	+77,9	4 367	+33,3	481	+47,5
Sonstige Gemeinden	1 448 642	+3,4	315 009	+9,3	2 882 546	+7,8	632 957	+13,8
Hotels	885 520	+3,6	210 496	+9,1	1 460 368	+7,4	376 743	+14,4
Gasthöfe	11 460	-9,3	1 112	-14,0	24 547	-6,5	3 522	-3,8
Pensionen	8 865	+7,1	1 514	-4,2	26 148	+11,1	6 630	+21,9
Hotels garnis	382 256	+3,5	83 302	+10,9	685 342	+7,9	169 938	+16,0
Erholungs-, Ferien-, Schulungsheime	81 066	-2,3	1 321	+12,1	299 448	+5,6	8 800	+95,7
Ferienhäuser, -wohnungen, -zentren	23 278	+5,8	10 267	+0,3	103 228	+6,1	51 233	-4,1
Hütten, Jugendherbergen u. Ä.	41 156	+13,4	5 986	+28,6	82 846	+15,5	12 725	+26,3
Vorsorge- und Reha-Kliniken	5 737	+2,8	23	+21,1	168 147	+7,3	929	-8,6
Campingplätze	9 304	+3,3	988	-15,6	32 472	+78,8	2 437	+9,4
Nordrhein-Westfalen	1 715 527	+2,9	380 165	+5,8	3 829 431	+6,5	829 349	+9,3
Hotels	1 015 212	+2,4	244 192	+4,3	1 722 724	+5,9	455 841	+7,8
Gasthöfe	19 755	-5,5	3 142	-15,9	44 470	-3,0	8 680	-14,3
Pensionen	19 260	+0,7	3 927	-11,8	56 638	+10,6	14 393	+12,3
Hotels garnis	403 854	+3,9	87 753	+11,0	730 392	+8,6	181 099	+16,2
Erholungs-, Ferien-, Schulungsheime	110 735	-0,3	2 920	+10,2	380 375	+5,7	12 336	+49,9
Ferienhäuser, -wohnungen, -zentren	54 638	+9,1	29 499	+7,6	235 989	+9,8	136 064	+4,6
Hütten, Jugendherbergen u. Ä.	57 000	+11,9	6 696	+23,8	116 575	+13,5	14 440	+18,7
Vorsorge- und Reha-Kliniken	19 082	-1,3	39	-31,6	492 617	+1,4	1 277	-13,0
Campingplätze	15 991	+2,7	1 997	-11,8	49 651	+45,3	5 219	-2,5

Anmerkungen Seite 9

2.3 Kapazität und Leistung der Beherbergungsstätten nach Reisegebieten und Betriebsarten

Februar 2020

Reisegebiet Betriebsart	Betriebe		Betten			Mittlere Aufenthaltsdauer ³⁾	
	geöffnete	Veränderung ¹⁾	angebotene	Veränderung ¹⁾	mittlere Auslastung ²⁾	aller Gäste	ausländischer Gäste
Eifel und Region Aachen	418	+7,2	20 139	+4,0	29,3	2,2	2,4
Hotels	130	+1,6	6 395	+2,0	31,5	1,6	1,6
Gasthöfe	18	+5,9	424	+22,2	.	.	.
Pensionen	19	+18,8	306	+24,9	.	.	.
Hotels garnis	70	+2,9	3 371	-4,6	38,6	2,0	2,4
Erholungs-, Ferien-, Schulungsheime	44	-	2 909	+14,6	23,6	2,9	2,5
Ferienhäuser, -wohnungen, -zentren	64	+33,3	3 442	+6,7	.	.	.
Hütten, Jugendherbergen u. Ä.	31	+10,7	2 476	+4,0	17,6	2,2	2,6
Vorsorge- und Reha-Kliniken	6	-14,3	816	-1,7	.	.	.
Campingplätze	36	+5,9	.	.	.	2,1	2,1
Niederrhein	530	-0,9	28 666	+1,1	34,3	2,1	2,0
Hotels	222	-3,9	15 582	-0,8	32,1	1,6	1,8
Gasthöfe	35	-5,4	780	-2,0	23,3	2,1	2,3
Pensionen	21	-8,7	565	-4,2	30,6	2,5	2,5
Hotels garnis	105	+1,0	4 943	+5,8	34,3	2,0	2,4
Erholungs-, Ferien-, Schulungsheime	26	-	2 652	+1,6	33,1	2,6	1,4
Ferienhäuser, -wohnungen, -zentren	43	+13,2	901	+16,4	29,2	5,0	9,8
Hütten, Jugendherbergen u. Ä.	20	+5,3	2 071	-3,3	25,3	1,9	1,6
Vorsorge- und Reha-Kliniken	8	+14,3	1 172	+8,3	94,7	30,3	46,3
Campingplätze	50	-	.	.	.	2,2	2,4
Münsterland	520	-1,7	25 947	+3,1	35,2	2,4	2,4
Hotels	257	-2,7	12 314	+1,9	30,7	1,7	2,1
Gasthöfe	40	-7,0	662	-4,2	17,0	1,9	2,0
Pensionen	35	-	904	-3,6	.	.	.
Hotels garnis	51	-1,9	2 816	+3,8	.	.	.
Erholungs-, Ferien-, Schulungsheime	48	+6,7	6 470	+8,5	42,9	4,7	1,9
Ferienhäuser, -wohnungen, -zentren	39	-2,5	1 047	-0,1	29,7	4,9	12,6
Hütten, Jugendherbergen u. Ä.	14	-	1 138	+0,4	31,5	2,1	2,8
Vorsorge- und Reha-Kliniken	4	-	596	-	90,4	23,5	6,0
Campingplätze	32	-	.	.	.	2,4	1,8
Teutoburger Wald	659	-3,7	36 883	-1,7	44,7	3,5	2,3
Hotels	265	-3,6	14 816	-3,0	34,7	1,8	2,0
Gasthöfe	54	-8,5	936	-6,9	18,9	1,9	3,9
Pensionen	82	-2,4	2 060	-6,1	19,2	2,9	4,9
Hotels garnis	70	-2,8	3 920	-0,2	35,3	1,8	2,1
Erholungs-, Ferien-, Schulungsheime	47	+2,2	3 651	+7,6	32,1	2,9	4,0
Ferienhäuser, -wohnungen, -zentren	39	-4,9	1 247	-5,7	23,8	7,5	16,7
Hütten, Jugendherbergen u. Ä.	24	-7,7	1 818	-4,7	21,8	2,5	8,7
Vorsorge- und Reha-Kliniken	39	-2,5	8 435	-0,9	89,0	23,9	16,3
Campingplätze	39	-4,9	.	.	.	2,6	2,4
Sauerland	812	-1,0	41 839	-0,8	45,5	3,3	3,5
Hotels	263	-1,1	14 486	+0,3	41,8	2,2	2,6
Gasthöfe	107	-7,0	2 294	-2,0	31,2	2,5	2,8
Pensionen	100	-	2 175	+5,5	.	.	.
Hotels garnis	41	+2,5	1 602	-9,5	.	.	.
Erholungs-, Ferien-, Schulungsheime	54	-3,6	4 766	-5,8	38,6	3,0	5,4
Ferienhäuser, -wohnungen, -zentren	143	+3,6	10 700	+2,5	55,3	4,1	4,3
Hütten, Jugendherbergen u. Ä.	41	-6,8	2 605	-8,2	12,6	2,3	2,0
Vorsorge- und Reha-Kliniken	22	-	3 211	-0,4	86,9	25,7	17,3
Campingplätze	41	+5,1	.	.	.	5,9	3,3
Siegerland-Wittgenstein	100	-5,7	4 735	-3,2	41,9	3,2	2,2
Hotels	44	-6,4	2 143	+0,9	35,1	1,7	2,0
Gasthöfe	13	+8,3	209	+6,1	22,6	2,1	2,2
Pensionen	11	-8,3	167	-8,2	22,8	3,3	3,2
Hotels garnis	8	-11,1	363	-7,4	45,5	3,7	2,4
Erholungs-, Ferien-, Schulungsheime	11	-	799	+1,4	.	.	.
Ferienhäuser, -wohnungen, -zentren	5	-	86	-	19,7	3,0	4,1
Hütten, Jugendherbergen u. Ä.	2	-	84	-	.	.	.
Vorsorge- und Reha-Kliniken	4	-33,3	884	-14,8	88,2	34,0	-
Campingplätze	2	-

Anmerkungen Seite 9

Noch: 2.3 Kapazität und Leistung der Beherbergungsstätten nach Reisegebieten und Betriebsarten

Februar 2020

Reisegebiet Betriebsart	Ankünfte				Übernachtungen			
	aller Gäste	Verände- rung ¹⁾	aus- ländischer Gäste	Verände- rung ¹⁾	aller Gäste	Verände- rung ¹⁾	aus- ländischer Gäste	Verände- rung ¹⁾
Eifel und Region Aachen	77 955	+11,0	19 588	+12,2	174 547	+12,6	46 354	+27,7
Hotels	35 069	+4,9	10 655	+2,6	57 622	+10,6	17 527	+14,4
Gasthöfe
Pensionen
Hotels garnis	19 293	+13,4	4 053	+16,1	37 650	+19,3	9 708	+25,0
Erholungs-, Ferien-, Schulungsheime	6 817	+4,6	69	-20,7	19 733	+5,2	172	-44,0
Ferienhäuser, -wohnungen, -zentren
Hütten, Jugendherbergen u. Ä.	5 723	+18,7	467	+3,5	12 634	+13,8	1 199	+24,1
Vorsorge- und Reha-Kliniken
Campingplätze	2 185	+11,3	359	-0,3	4 675	+22,8	746	+0,7
Niederrhein	140 842	+1,5	28 730	+13,4	291 059	+6,5	56 792	+23,8
Hotels	88 078	-0,9	21 446	+9,1	144 959	+4,4	37 765	+16,5
Gasthöfe	2 538	+5,5	307	-32,5	5 262	+3,1	708	-30,2
Pensionen	1 997	+12,9	160	+64,9	5 020	+16,3	394	+87,6
Hotels garnis	25 047	+13,2	4 577	+31,5	49 075	+20,2	11 101	+44,3
Erholungs-, Ferien-, Schulungsheime	9 733	+2,3	1 022	+74,4	25 460	-4,6	1 427	+56,6
Ferienhäuser, -wohnungen, -zentren	1 525	+15,4	326	+32,5	7 637	+30,7	3 184	+80,8
Hütten, Jugendherbergen u. Ä.	7 931	-2,8	459	+170,0	15 074	-6,0	741	+166,5
Vorsorge- und Reha-Kliniken	1 062	+4,6	10	+42,9	32 202	+13,1	463	+12,1
Campingplätze	2 931	-16,9	423	-34,3	6 370	-10,8	1 009	-13,8
Münsterland	111 360	+1,8	10 867	+1,5	268 714	+6,9	25 613	+6,0
Hotels	63 943	-0,4	7 710	+2,9	109 710	+1,7	16 512	+6,8
Gasthöfe	1 654	-1,5	194	+57,7	3 218	-3,3	390	+54,8
Pensionen
Hotels garnis
Erholungs-, Ferien-, Schulungsheime	16 970	+4,1	93	-7,9	80 565	+15,0	176	-33,8
Ferienhäuser, -wohnungen, -zentren	1 849	+10,7	180	-36,6	9 028	+11,3	2 271	-10,0
Hütten, Jugendherbergen u. Ä.	4 958	+11,9	118	-30,6	10 348	+18,6	331	+17,8
Vorsorge- und Reha-Kliniken	666	-8,9	1	x	15 626	-3,2	6	x
Campingplätze	1 695	+17,0	250	-15,3	4 075	+18,4	460	-14,8
Teutoburger Wald	139 273	-1,0	14 589	-10,8	480 806	+1,9	33 444	-18,1
Hotels	82 158	-2,7	10 531	-16,2	147 570	-2,9	20 703	-25,9
Gasthöfe	2 622	-1,6	143	+5,9	5 058	-7,0	557	-19,4
Pensionen	3 913	-5,7	228	-43,7	11 357	-5,9	1 106	-36,7
Hotels garnis	22 366	-1,6	3 168	+10,5	40 159	+1,0	6 637	+0,2
Erholungs-, Ferien-, Schulungsheime	11 590	+10,2	145	+19,8	34 015	+23,0	580	-5,8
Ferienhäuser, -wohnungen, -zentren	1 156	+12,6	129	+51,8	8 614	+21,8	2 158	+14,7
Hütten, Jugendherbergen u. Ä.	4 516	+17,5	157	+96,3	11 474	+18,7	1 365	+32,5
Vorsorge- und Reha-Kliniken	9 112	-0,2	9	+350,0	217 801	+2,1	147	+107,0
Campingplätze	1 840	-17,1	79	-21,0	4 758	-5,4	191	-27,9
Sauerland	176 301	-1,9	53 250	-11,2	574 473	+4,4	186 230	-6,3
Hotels	81 091	-4,6	21 366	-22,5	175 350	-0,8	56 328	-15,2
Gasthöfe	8 267	-5,4	1 996	-20,4	20 750	+0,1	5 539	-18,8
Pensionen
Hotels garnis
Erholungs-, Ferien-, Schulungsheime	17 495	-6,6	732	-22,9	53 178	+3,7	3 987	+55,0
Ferienhäuser, -wohnungen, -zentren	41 438	+3,3	24 755	+4,0	171 571	+2,9	107 348	-1,8
Hütten, Jugendherbergen u. Ä.	4 176	+2,5	88	-51,1	9 520	+0,4	176	-79,5
Vorsorge- und Reha-Kliniken	3 147	+4,9	3	x	80 897	+1,5	52	x
Campingplätze	3 993	+23,2	770	+1,7	23 386	+167,4	2 503	+2,4
Siegerland-Wittgenstein	17 600	-3,4	3 826	-1,1	57 142	-3,6	8 387	+2,1
Hotels	12 415	-2,5	3 338	+0,1	21 451	-1,7	6 738	-1,9
Gasthöfe	654	-5,2	62	-44,1	1 371	-6,9	135	-29,3
Pensionen	333	-15,7	41	-2,4	1 103	-15,5	133	-10,1
Hotels garnis	1 295	-12,5	158	+10,5	4 786	-15,5	372	+30,1
Erholungs-, Ferien-, Schulungsheime
Ferienhäuser, -wohnungen, -zentren	166	+7,1	57	-54,8	491	-19,5	236	-47,4
Hütten, Jugendherbergen u. Ä.
Vorsorge- und Reha-Kliniken	665	-14,9	-	-100,0	22 608	-4,7	-	-100,0
Campingplätze

Anmerkungen Seite 9

Noch: 2.3 Kapazität und Leistung der Beherbergungsstätten nach Reisegebieten und Betriebsarten

Februar 2020

Reisegebiet Betriebsart	Betriebe		Betten			Mittlere Aufenthaltsdauer ³⁾	
	geöffnete	Veränderung ¹⁾	angebotene	Veränderung ¹⁾	mittlere Auslastung ²⁾	aller Gäste	ausländischer Gäste
Bergisches Land	190	-3,1	10 612	-2,2	36,1	2,6	2,1
Hotels	90	-2,2	4 382	-2,0	33,4	1,8	2,0
Gasthöfe	5	-	87	-6,5	18,0	1,9	4,4
Pensionen	6	-14,3	98	-10,9	30,1	3,3	9,3
Hotels garnis	21	-	895	+3,6	37,9	2,2	2,1
Erholungs-, Ferien-, Schulungsheime	33	-2,9	2 650	-6,5	25,4	2,1	2,4
Ferienhäuser, -wohnungen, -zentren	7	-	164	+9,3	.	.	.
Hütten, Jugendherbergen u. Ä.	12	-	1 073	+0,1	17,4	1,9	3,2
Vorsorge- und Reha-Kliniken	8	-	1 263	+0,6	86,2	25,7	97,7
Campingplätze	8	-20,0
Bonn und Rhein-Sieg-Kreis	235	-2,5	18 260	-4,1	39,6	1,9	2,0
Hotels	105	-3,7	10 043	+0,7	37,2	1,7	1,8
Gasthöfe	15	-16,7	314	-16,7	.	.	.
Pensionen	6	-	153	-	.	.	.
Hotels garnis	68	+1,5	4 003	-3,4	41,9	1,9	2,2
Erholungs-, Ferien-, Schulungsheime	24	-7,7	2 586	-21,8	44,0	2,4	2,7
Ferienhäuser, -wohnungen, -zentren	6	+20,0	226	+48,7	46,3	5,1	10,1
Hütten, Jugendherbergen u. Ä.	4	-	652	-	27,9	1,9	2,1
Vorsorge- und Reha-Kliniken	3	-	283	-	98,0	34,7	3,0
Campingplätze	4	+33,3
Köln und Rhein-Erft-Kreis	387	-2,0	41 093	-1,1	50,5	1,8	1,9
Hotels	155	-3,7	23 393	-0,6	49,9	1,7	1,8
Gasthöfe	11	-15,4	197	-14,0	.	.	.
Pensionen	10	-	337	+13,5	49,2	2,7	3,7
Hotels garnis	175	+1,2	12 887	-2,6	49,2	1,7	2,0
Erholungs-, Ferien-, Schulungsheime	14	+7,7	2 104	+5,8	65,8	18,5	x
Ferienhäuser, -wohnungen, -zentren	6	-14,3	139	-17,3	.	.	.
Hütten, Jugendherbergen u. Ä.	7	-12,5	1 628	-3,6	.	.	.
Vorsorge- und Reha-Kliniken	4	-	408	-1,7	.	.	.
Campingplätze	5	-16,7
Düsseldorf und Kreis Mettmann	315	-3,1	34 958	-2,4	45,1	1,7	1,8
Hotels	123	-1,6	21 553	-1,4	44,3	1,6	1,7
Gasthöfe	4	-	78	+18,2	.	.	.
Pensionen	3	-	41	-12,8	17,8	1,8	2,0
Hotels garnis	171	-3,9	12 011	-4,3	47,6	1,8	2,1
Erholungs-, Ferien-, Schulungsheime	6	-	469	-0,4	.	.	.
Ferienhäuser, -wohnungen, -zentren	3	-25,0	35	-25,5	58,3	3,9	22,4
Hütten, Jugendherbergen u. Ä.	5	-	771	-	.	.	.
Vorsorge- und Reha-Kliniken	-	-	-	-	-	-	-
Campingplätze	-	-	.	.	.	-	-
Ruhrgebiet	554	-0,9	44 011	+1,1	41,8	1,9	1,9
Hotels	251	-	23 345	+1,5	40,6	1,6	1,9
Gasthöfe	18	-21,7	308	-27,5	23,0	2,1	1,6
Pensionen	13	-	294	+15,3	29,9	2,9	7,5
Hotels garnis	145	-1,4	10 797	+2,8	41,4	1,7	1,9
Erholungs-, Ferien-, Schulungsheime	40	+2,6	4 560	-2,4	37,9	3,1	3,0
Ferienhäuser, -wohnungen, -zentren	20	+5,3	481	+4,1	36,3	7,8	12,6
Hütten, Jugendherbergen u. Ä.	30	+3,4	2 528	+1,1	23,9	2,1	1,5
Vorsorge- und Reha-Kliniken	9	-	1 698	-1,0	x	29,6	24,0
Campingplätze	28	-3,4	.	.	.	2,2	2,2
Bergisches Städtedreieck	80	+3,9	5 963	+7,5	40,6	2,3	1,9
Hotels	45	+4,7	2 893	+17,4	37,3	1,6	1,9
Gasthöfe	-	-	-	-	-	-	-
Pensionen	1	x	20	x	.	.	.
Hotels garnis	20	-	1 470	-2,9	33,5	2,0	2,2
Erholungs-, Ferien-, Schulungsheime	8	-	1 072	+0,5	46,9	4,6	2,4
Ferienhäuser, -wohnungen, -zentren	-	-	-	-	-	-	-
Hütten, Jugendherbergen u. Ä.	3	-	182	+4,6	13,7	1,8	2,3
Vorsorge- und Reha-Kliniken	2	-	326	-	.	.	.
Campingplätze	1	-
Nordrhein-Westfalen	4 800	-1,2	313 106	-0,2	41,8	2,2	2,2
Hotels	1 950	-2,1	151 345	+0,1	39,4	1,7	1,9
Gasthöfe	320	-7,5	6 289	-4,2	24,5	2,3	2,8
Pensionen	307	-0,6	7 120	+0,7	27,8	2,9	3,7
Hotels garnis	945	-0,6	59 078	-1,2	42,8	1,8	2,1
Erholungs-, Ferien-, Schulungsheime	355	+0,3	34 688	-	37,9	3,4	4,2
Ferienhäuser, -wohnungen, -zentren	375	+6,5	18 468	+3,3	44,1	4,3	4,6
Hütten, Jugendherbergen u. Ä.	193	-0,5	17 026	-1,8	23,7	2,0	2,2
Vorsorge- und Reha-Kliniken	109	-2,7	19 092	-0,9	89,0	25,8	32,7
Campingplätze	246	-0,4	.	.	.	3,1	2,6

Anmerkungen Seite 9

Noch: 2.3 Kapazität und Leistung der Beherbergungsstätten nach Reisegebieten und Betriebsarten

Februar 2020

Reisegebiet Betriebsart	Ankünfte				Übernachtungen			
	aller Gäste	Verände- rung ¹⁾	aus- ländischer Gäste	Verände- rung ¹⁾	aller Gäste	Verände- rung ¹⁾	aus- ländischer Gäste	Verände- rung ¹⁾
Bergisches Land	42 229	+3,8	6 073	+43,0	111 313	+6,2	12 995	+28,5
Hotels	23 256	+8,8	4 439	+31,5	42 503	+15,8	9 066	+34,7
Gasthöfe	240	+38,7	10	-58,3	455	+31,9	44	-32,3
Pensionen	257	+36,0	3	-	855	+10,5	28	-42,9
Hotels garnis	4 533	+34,2	1 248	+112,6	9 840	+28,2	2 579	+29,7
Erholungs-, Ferien-, Schulungsheime	9 436	-17,1	282	+31,2	19 539	-6,3	679	-4,9
Ferienhäuser, -wohnungen, -zentren
Hütten, Jugendherbergen u. Ä.	2 907	+35,5	55	+150,0	5 401	+21,5	178	+165,7
Vorsorge- und Reha-Kliniken	1 231	-6,1	3	-50,0	31 585	-2,0	293	-30,6
Campingplätze
Bonn und Rhein-Sieg-Kreis	108 672	+1,1	15 919	+10,0	209 730	+4,0	32 602	+15,2
Hotels	64 795	-2,5	11 680	+11,8	107 894	+3,2	21 404	+19,2
Gasthöfe
Pensionen
Hotels garnis	25 198	+8,8	3 388	-0,4	48 575	+10,9	7 578	-1,4
Erholungs-, Ferien-, Schulungsheime	13 708	+3,0	242	-15,4	33 012	-7,6	651	-24,1
Ferienhäuser, -wohnungen, -zentren	590	+280,6	117	+62,5	3 032	+129,7	1 183	+44,1
Hütten, Jugendherbergen u. Ä.	2 801	+9,1	372	+120,1	5 279	+8,3	767	+206,8
Vorsorge- und Reha-Kliniken	232	+6,9	1	x	8 046	+9,3	3	x
Campingplätze
Köln und Rhein-Erft-Kreis	324 832	+4,3	82 743	+11,4	598 406	+10,3	161 057	+21,1
Hotels	201 212	+7,4	53 864	+10,5	332 997	+12,1	98 018	+17,5
Gasthöfe
Pensionen	1 793	+9,9	661	-3,4	4 800	+49,2	2 460	+71,2
Hotels garnis	106 088	-2,4	24 536	+13,1	183 601	+5,3	48 562	+23,3
Erholungs-, Ferien-, Schulungsheime	2 175	+3,7	23	-48,9	40 179	+16,5	3 518	+200,7
Ferienhäuser, -wohnungen, -zentren
Hütten, Jugendherbergen u. Ä.
Vorsorge- und Reha-Kliniken
Campingplätze
Düsseldorf und Kreis Mettmann	269 097	+3,0	95 937	+12,7	455 555	+10,2	172 697	+21,1
Hotels	173 614	+2,0	66 819	+13,6	276 998	+8,4	110 817	+19,4
Gasthöfe
Pensionen	117	+34,5	56	+16,7	212	+29,3	112	+13,1
Hotels garnis	89 620	+3,8	28 322	+9,0	163 981	+11,5	59 285	+22,1
Erholungs-, Ferien-, Schulungsheime
Ferienhäuser, -wohnungen, -zentren	152	-15,6	17	-46,9	592	+41,0	380	+114,7
Hütten, Jugendherbergen u. Ä.
Vorsorge- und Reha-Kliniken
Campingplätze
Ruhrgebiet	276 752	+5,3	44 239	+2,5	537 516	+5,4	84 643	+2,9
Hotels	170 202	+5,0	28 980	+0,5	274 393	+5,8	54 708	+5,4
Gasthöfe	979	-41,8	73	-31,8	2 054	-40,6	115	-60,6
Pensionen	870	+21,7	28	-33,3	2 547	+5,3	209	+18,8
Hotels garnis	76 039	+8,7	14 031	+9,2	129 669	+6,8	26 055	-0,8
Erholungs-, Ferien-, Schulungsheime	16 046	-0,4	120	-36,5	50 101	-1,4	354	-33,6
Ferienhäuser, -wohnungen, -zentren	652	+9,9	148	-3,3	5 057	+4,8	1 862	+29,5
Hütten, Jugendherbergen u. Ä.	8 395	-0,7	774	-13,1	17 497	+12,8	1 128	-22,4
Vorsorge- und Reha-Kliniken	1 768	+5,1	1	x	52 271	+8,4	24	x
Campingplätze	1 801	+14,1	84	-5,6	3 927	+5,2	188	+20,5
Bergisches Städtedreieck	30 614	+17,3	4 404	+5,6	70 170	+14,4	8 535	+2,6
Hotels	19 379	+30,2	3 364	+13,5	31 277	+29,1	6 255	+16,1
Gasthöfe
Pensionen
Hotels garnis	7 258	-4,1	999	-14,5	14 290	-2,2	2 181	-17,6
Erholungs-, Ferien-, Schulungsheime	3 175	+5,2	34	+142,9	14 571	+5,8	83	+107,5
Ferienhäuser, -wohnungen, -zentren
Hütten, Jugendherbergen u. Ä.	397	+22,9	7	-72,0	721	+1,8	16	-93,3
Vorsorge- und Reha-Kliniken
Campingplätze
Nordrhein-Westfalen	1 715 527	+2,9	380 165	+5,8	3 829 431	+6,5	829 349	+9,3
Hotels	1 015 212	+2,4	244 192	+4,3	1 722 724	+5,9	455 841	+7,8
Gasthöfe	19 755	-5,5	3 142	-15,9	44 470	-3,0	8 680	-14,3
Pensionen	19 260	+0,7	3 927	-11,8	56 638	+10,6	14 393	+12,3
Hotels garnis	403 854	+3,9	87 753	+11,0	730 392	+8,6	181 099	+16,2
Erholungs-, Ferien-, Schulungsheime	110 735	-0,3	2 920	+10,2	380 375	+5,7	12 336	+49,9
Ferienhäuser, -wohnungen, -zentren	54 638	+9,1	29 499	+7,6	235 989	+9,8	136 064	+4,6
Hütten, Jugendherbergen u. Ä.	57 000	+11,9	6 696	+23,8	116 575	+13,5	14 440	+18,7
Vorsorge- und Reha-Kliniken	19 082	-1,3	39	-31,6	492 617	+1,4	1 277	-13,0
Campingplätze	15 991	+2,7	1 997	-11,8	49 651	+45,3	5 219	-2,5

Anmerkungen Seite 9

2.4 Leistung der Beherbergungsstätten nach Reisegebieten und Herkunftsländern

Februar 2020

Reisegebiet Herkunftsland (ständiger Wohnsitz)	Ankünfte		Übernachtungen			Mittlere Aufenthalts- dauer ³⁾
	aller Gäste	Verän- derung ¹⁾	aller Gäste	Verän- derung ¹⁾	Anteil ²⁾	
Eifel und Region Aachen	77 955	+11,0	174 547	+12,6	100	2,2
Bundesrepublik Deutschland	58 367	+10,7	128 193	+8,0	73,4	2,2
Ausland	19 588	+12,2	46 354	+27,7	26,6	2,4
Europa	16 683	+14,7	39 627	+31,5	85,5	2,4
EU-Länder	15 202	+13,7	36 837	+32,0	79,5	2,4
Belgien	4 287	+14,6	8 535	+29,7	18,4	2,0
Bulgarien	66	+22,2	149	+39,3	0,3	2,3
Dänemark	109	-16,8	166	+4,4	0,4	1,5
Estland	3	-50,0	4	-60,0	-	1,3
Finnland	83	+25,8	137	+10,5	0,3	1,7
Frankreich	1 443	+11,9	2 420	+18,5	5,2	1,7
Griechenland	59	-3,3	193	+60,8	0,4	3,3
Republik Irland	65	-13,3	71	-34,3	0,2	1,1
Italien	457	+2,9	1 158	+57,1	2,5	2,5
Kroatien	45	+200,0	124	x	0,3	2,8
Lettland	12	+50,0	24	+100,0	0,1	2,0
Litauen	18	-33,3	38	-20,8	0,1	2,1
Luxemburg	289	+7,4	529	+29,3	1,1	1,8
Malta	10	+100,0	35	+288,9	0,1	3,5
Niederlande	5 401	+22,9	17 719	+42,4	38,2	3,3
Österreich	345	-2,8	617	-5,2	1,3	1,8
Polen	351	-1,1	671	-0,3	1,4	1,9
Portugal	104	+79,3	229	+90,8	0,5	2,2
Rumänien	186	+14,8	476	+47,8	1,0	2,6
Schweden	135	+6,3	198	-2,9	0,4	1,5
Slowakische Republik	57	+23,9	131	+77,0	0,3	2,3
Slowenien	26	+13,0	43	+65,4	0,1	1,7
Spanien	313	+1,0	610	+17,5	1,3	1,9
Tschechische Republik	86	-29,5	184	+4,0	0,4	2,1
Ungarn	78	+14,7	280	+28,4	0,6	3,6
Vereinigtes Königreich	1 165	+0,9	2 084	+7,0	4,5	1,8
Zypern	9	+28,6	12	-62,5	-	1,3
Island	32	+300,0	63	+142,3	0,1	2,0
Norwegen	59	+1,7	84	+23,5	0,2	1,4
Russland	324	+31,2	777	+16,1	1,7	2,4
Schweiz	584	+27,8	966	+29,0	2,1	1,7
Türkei	209	+22,2	439	+33,8	0,9	2,1
Ukraine	119	+101,7	193	+89,2	0,4	1,6
sonstige europäische Länder	154	-6,7	268	-10,1	0,6	1,7
Afrika	82	-13,7	361	+32,2	0,8	4,4
Republik Südafrika	14	-	28	-61,1	0,1	2,0
sonstige afrikanische Länder	68	-16,0	333	+65,7	0,7	4,9
Asien	1 275	-5,4	3 232	-4,3	7,0	2,5
Arabische Golfstaaten	173	+43,0	589	+37,6	1,3	3,4
Volksrepublik China und Hongkong	367	-5,4	852	-39,4	1,8	2,3
Indien	104	+19,5	693	+253,6	1,5	6,7
Israel	33	-34,0	135	+57,0	0,3	4,1
Japan	248	-39,4	319	-42,8	0,7	1,3
Südkorea	95	+21,8	161	-6,4	0,3	1,7
Taiwan	81	-11,0	105	-3,7	0,2	1,3
sonstige asiatische Länder	174	+40,3	378	-10,2	0,8	2,2
Amerika	1 201	+4,7	2 246	+26,3	4,8	1,9
Kanada	149	+210,4	226	+143,0	0,5	1,5
USA	909	-6,0	1 521	+7,8	3,3	1,7
sonstige nordamerikanische Länder	2	+100,0	31	+181,8	0,1	15,5
Mittelamerika und Karibik	20	-13,0	91	+89,6	0,2	4,6
Brasilien	40	-39,4	208	+50,7	0,4	5,2
sonstige südamerikanische Länder	81	+92,9	169	+116,7	0,4	2,1
Australien	51	-22,7	103	-29,9	0,2	2,0
Neuseeland und Ozeanien	9	-35,7	17	+13,3	-	1,9
Ohne Angabe	287	+15,3	768	+34,7	1,7	2,7

1) Veränderung gegenüber dem Vorjahreszeitraum in % – 2) Bei Übernachtungen von Gästen aus der Bundesrepublik Deutschland und dem Ausland: Anteil an allen Übernachtungen im Bundesgebiet; sonst: Anteil an allen Übernachtungen am Ausland zusammen. – 3) mittlere Aufenthaltsdauer in Tagen = Übernachtungen/ Ankünfte

Noch: 2.4 Leistung der Beherbergungsstätten nach Reisegebieten und Herkunftsländern

Februar 2020

Reisegebiet Herkunftsland (ständiger Wohnsitz)	Ankünfte		Übernachtungen			Mittlere Aufenthalts- dauer ³⁾
	aller Gäste	Verän- derung ¹⁾	aller Gäste	Verän- derung ¹⁾	Anteil ²⁾	
Niederrhein	140 842	+1,5	291 059	+6,5	100	2,1
Bundesrepublik Deutschland	112 112	-1,1	234 267	+3,0	80,5	2,1
Ausland	28 730	+13,4	56 792	+23,8	19,5	2,0
Europa	23 184	+11,9	45 672	+26,2	80,4	2,0
EU-Länder	20 110	+11,4	39 666	+25,5	69,8	2,0
Belgien	1 649	+9,7	2 670	+17,7	4,7	1,6
Bulgarien	138	+3,0	398	+36,3	0,7	2,9
Dänemark	422	+60,5	767	+63,9	1,4	1,8
Estland	79	+1,3	127	+25,7	0,2	1,6
Finnland	123	-33,9	213	-44,4	0,4	1,7
Frankreich	2 103	+30,1	3 086	+36,7	5,4	1,5
Griechenland	174	+54,0	407	+124,9	0,7	2,3
Republik Irland	166	+86,5	281	+71,3	0,5	1,7
Italien	1 370	+37,0	2 947	+90,1	5,2	2,2
Kroatien	107	-17,7	355	-4,3	0,6	3,3
Lettland	46	+39,4	125	+92,3	0,2	2,7
Litauen	69	-38,9	228	-14,3	0,4	3,3
Luxemburg	298	+52,8	511	+86,5	0,9	1,7
Malta	6	+50,0	14	+250,0	-	2,3
Niederlande	6 190	+9,3	9 634	+10,6	17,0	1,6
Österreich	846	+5,9	1 802	+4,5	3,2	2,1
Polen	1 446	+18,4	5 057	+62,6	8,9	3,5
Portugal	215	+70,6	602	+205,6	1,1	2,8
Rumänien	388	-19,5	1 296	+1,5	2,3	3,3
Schweden	240	-3,6	472	+26,2	0,8	2,0
Slowakische Republik	180	-13,9	440	-11,8	0,8	2,4
Slowenien	79	-	373	+63,6	0,7	4,7
Spanien	692	-14,4	1 207	-9,5	2,1	1,7
Tschechische Republik	353	-10,6	846	-2,4	1,5	2,4
Ungarn	210	+14,8	1 031	+144,9	1,8	4,9
Vereinigtes Königreich	2 516	+6,1	4 742	+12,6	8,3	1,9
Zypern	5	-	35	x	0,1	7,0
Island	13	+160,0	48	x	0,1	3,7
Norwegen	238	+28,0	491	+38,3	0,9	2,1
Russland	424	+25,1	888	+41,4	1,6	2,1
Schweiz	984	+9,7	1 627	+10,3	2,9	1,7
Türkei	598	+37,8	1 400	+85,4	2,5	2,3
Ukraine	370	+6,9	533	+4,3	0,9	1,4
sonstige europäische Länder	447	-4,7	1 019	+21,5	1,8	2,3
Afrika	155	+14,0	443	+2,3	0,8	2,9
Republik Südafrika	33	+13,8	71	-6,6	0,1	2,2
sonstige afrikanische Länder	122	+14,0	372	+4,2	0,7	3,0
Asien	1 370	+50,4	3 308	+22,3	5,8	2,4
Arabische Golfstaaten	131	-	608	+7,4	1,1	4,6
Volksrepublik China und Hongkong	532	+129,3	948	+30,4	1,7	1,8
Indien	141	-3,4	444	-4,1	0,8	3,1
Israel	57	+14,0	91	-4,2	0,2	1,6
Japan	131	-	240	+9,1	0,4	1,8
Südkorea	72	+125,0	182	+198,4	0,3	2,5
Taiwan	6	-73,9	19	-77,9	-	3,2
sonstige asiatische Länder	300	+80,7	776	+59,7	1,4	2,6
Amerika	1 054	+12,7	2 428	+5,5	4,3	2,3
Kanada	62	+6,9	125	-33,5	0,2	2,0
USA	615	-19,5	1 411	-18,3	2,5	2,3
sonstige nordamerikanische Länder	2	-77,8	2	-95,8	-	1,0
Mittelamerika und Karibik	49	+58,1	82	-16,3	0,1	1,7
Brasilien	132	+312,5	286	+144,4	0,5	2,2
sonstige südamerikanische Länder	194	+373,2	522	+327,9	0,9	2,7
Australien	73	+25,9	187	+65,5	0,3	2,6
Neuseeland und Ozeanien	5	-76,2	18	-50,0	-	3,6
Ohne Angabe	2 889	+13,2	4 736	+15,3	8,3	1,6

Anmerkungen Seite 31

Noch: 2.4 Leistung der Beherbergungsstätten nach Reisegebieten und Herkunftsländern

Februar 2020

Reisegebiet Herkunftsland (ständiger Wohnsitz)	Ankünfte		Übernachtungen			Mittlere Aufenthalts- dauer ³⁾
	aller Gäste	Verän- derung ¹⁾	aller Gäste	Verän- derung ¹⁾	Anteil ²⁾	
Münsterland	111 360	+1,8	268 714	+6,9	100	2,4
Bundesrepublik Deutschland	100 493	+1,8	243 101	+6,9	90,5	2,4
Ausland	10 867	+1,5	25 613	+6,0	9,5	2,4
Europa	8 854	+4,4	21 349	+6,3	83,4	2,4
EU-Länder	7 816	+5,5	19 210	+7,3	75,0	2,5
Belgien	417	+14,2	606	-1,5	2,4	1,5
Bulgarien	47	+17,5	286	+123,4	1,1	6,1
Dänemark	347	-3,3	576	-4,0	2,2	1,7
Estland	26	+52,9	28	-22,2	0,1	1,1
Finnland	65	+25,0	132	+40,4	0,5	2,0
Frankreich	624	+17,5	1 017	+18,0	4,0	1,6
Griechenland	55	-20,3	160	+1,3	0,6	2,9
Republik Irland	44	+12,8	65	-33,0	0,3	1,5
Italien	334	-13,5	642	-4,9	2,5	1,9
Kroatien	41	+115,8	139	-63,8	0,5	3,4
Lettland	18	+20,0	52	+30,0	0,2	2,9
Litauen	63	-25,9	169	-23,5	0,7	2,7
Luxemburg	86	+17,8	142	+7,6	0,6	1,7
Malta	14	+133,3	16	+166,7	0,1	1,1
Niederlande	2 998	+18,6	5 332	+9,7	20,8	1,8
Österreich	401	-16,3	863	-6,5	3,4	2,2
Polen	623	+0,2	3 179	+34,8	12,4	5,1
Portugal	41	-38,8	63	-62,5	0,2	1,5
Rumänien	221	+35,6	3 016	+44,6	11,8	13,6
Schweden	187	-15,8	291	+0,7	1,1	1,6
Slowakische Republik	37	-33,9	231	-19,8	0,9	6,2
Slowenien	37	-35,1	158	-65,2	0,6	4,3
Spanien	232	-19,4	451	-30,6	1,8	1,9
Tschechische Republik	182	+91,6	440	+36,6	1,7	2,4
Ungarn	91	-31,1	189	-22,2	0,7	2,1
Vereinigtes Königreich	585	-8,5	967	-19,3	3,8	1,7
Zypern	-	-	-	-	-	-
Island	1	-50,0	2	-71,4	-	2,0
Norwegen	117	-6,4	193	+10,3	0,8	1,6
Russland	137	-23,9	244	-38,8	1,0	1,8
Schweiz	468	-2,3	857	+0,8	3,3	1,8
Türkei	66	-28,3	119	-39,3	0,5	1,8
Ukraine	78	+20,0	183	-32,2	0,7	2,3
sonstige europäische Länder	171	+34,6	541	+86,6	2,1	3,2
Afrika	45	-11,8	105	+28,0	0,4	2,3
Republik Südafrika	9	+50,0	30	+130,8	0,1	3,3
sonstige afrikanische Länder	36	-20,0	75	+8,7	0,3	2,1
Asien	362	-19,6	895	-5,3	3,5	2,5
Arabische Golfstaaten	92	-33,8	136	-38,2	0,5	1,5
Volksrepublik China und Hongkong	59	-26,3	187	+30,8	0,7	3,2
Indien	33	-8,3	121	-44,2	0,5	3,7
Israel	13	-55,2	17	-73,0	0,1	1,3
Japan	63	-25,0	163	+22,6	0,6	2,6
Südkorea	27	+8,0	79	+75,6	0,3	2,9
Taiwan	3	-	3	-25,0	-	1,0
sonstige asiatische Länder	72	+33,3	189	+57,5	0,7	2,6
Amerika	559	+32,8	1 307	+40,5	5,1	2,3
Kanada	31	-	102	+36,0	0,4	3,3
USA	451	+33,4	1 001	+45,1	3,9	2,2
sonstige nordamerikanische Länder	4	+100,0	4	-42,9	-	1,0
Mittelamerika und Karibik	25	+66,7	33	-5,7	0,1	1,3
Brasilien	27	+107,7	111	+63,2	0,4	4,1
sonstige südamerikanische Länder	21	-4,5	56	+1,8	0,2	2,7
Australien	25	-13,8	94	+4,4	0,4	3,8
Neuseeland und Ozeanien	2	x	4	x	-	2,0
Ohne Angabe	1 020	-20,3	1 859	-8,3	7,3	1,8

Anmerkungen Seite 31

Noch: 2.4 Leistung der Beherbergungsstätten nach Reisegebieten und Herkunftsländern

Februar 2020

Reisegebiet Herkunftsland (ständiger Wohnsitz)	Ankünfte		Übernachtungen			Mittlere Aufenthalts- dauer ³⁾
	aller Gäste	Verän- derung ¹⁾	aller Gäste	Verän- derung ¹⁾	Anteil ²⁾	
Teutoburger Wald	139 273	-1,0	480 806	+1,9	100	3,5
Bundesrepublik Deutschland	124 684	+0,3	447 362	+3,8	93,0	3,6
Ausland	14 589	-10,8	33 444	-18,1	7,0	2,3
Europa	10 627	-17,1	25 207	-24,3	75,4	2,4
EU-Länder	8 759	-21,0	21 176	-27,9	63,3	2,4
Belgien	498	+0,2	839	-14,3	2,5	1,7
Bulgarien	34	-27,7	68	-35,8	0,2	2,0
Dänemark	331	-5,7	469	-24,1	1,4	1,4
Estland	22	-24,1	43	-36,8	0,1	2,0
Finnland	69	-49,6	276	+13,1	0,8	4,0
Frankreich	772	-1,2	1 534	+12,0	4,6	2,0
Griechenland	65	+35,4	148	-18,2	0,4	2,3
Republik Irland	76	+15,2	148	-42,2	0,4	1,9
Italien	531	+4,3	1 192	+11,1	3,6	2,2
Kroatien	70	+37,3	154	-74,8	0,5	2,2
Lettland	49	-46,2	95	-46,9	0,3	1,9
Litauen	92	+39,4	188	+33,3	0,6	2,0
Luxemburg	87	+33,8	143	+17,2	0,4	1,6
Malta	-	-	-	-	-	-
Niederlande	2 333	-44,2	6 038	-51,1	18,1	2,6
Österreich	675	-11,3	1 446	-10,0	4,3	2,1
Polen	956	+2,5	3 060	-14,4	9,1	3,2
Portugal	51	+15,9	155	+27,0	0,5	3,0
Rumänien	151	-27,1	370	-45,5	1,1	2,5
Schweden	179	-2,7	399	+30,4	1,2	2,2
Slowakische Republik	110	+29,4	531	+81,2	1,6	4,8
Slowenien	57	+11,8	170	+9,0	0,5	3,0
Spanien	299	-27,6	617	-36,9	1,8	2,1
Tschechische Republik	382	-4,0	1 015	-15,3	3,0	2,7
Ungarn	103	-	459	+75,9	1,4	4,5
Vereinigtes Königreich	755	-22,6	1 595	-16,2	4,8	2,1
Zypern	12	x	24	x	0,1	2,0
Island	9	-25,0	21	-16,0	0,1	2,3
Norwegen	66	-44,1	110	-58,3	0,3	1,7
Russland	328	+6,5	834	+19,7	2,5	2,5
Schweiz	659	+2,5	1 125	-2,3	3,4	1,7
Türkei	201	+32,2	409	+23,2	1,2	2,0
Ukraine	143	+44,4	221	-1,8	0,7	1,5
sonstige europäische Länder	462	+13,5	1 311	+10,0	3,9	2,8
Afrika	100	-14,5	402	-9,3	1,2	4,0
Republik Südafrika	32	+10,3	66	-	0,2	2,1
sonstige afrikanische Länder	68	-22,7	336	-10,9	1,0	4,9
Asien	446	-32,8	1 712	-10,6	5,1	3,8
Arabische Golfstaaten	41	-12,8	251	-11,9	0,8	6,1
Volksrepublik China und Hongkong	69	-65,8	226	-51,0	0,7	3,3
Indien	71	-	292	+70,8	0,9	4,1
Israel	20	-51,2	94	+9,3	0,3	4,7
Japan	105	+14,1	363	+15,6	1,1	3,5
Südkorea	20	-	106	-46,5	0,3	5,3
Taiwan	5	-78,3	13	-73,5	-	2,6
sonstige asiatische Länder	115	-31,5	367	+4,6	1,1	3,2
Amerika	509	-28,6	1 528	-13,6	4,6	3,0
Kanada	36	-29,4	163	+27,3	0,5	4,5
USA	336	-37,8	954	-24,4	2,9	2,8
sonstige nordamerikanische Länder	7	-30,0	23	-17,9	0,1	3,3
Mittelamerika und Karibik	34	-8,1	122	-31,8	0,4	3,6
Brasilien	42	-17,6	128	+3,2	0,4	3,0
sonstige südamerikanische Länder	54	+125,0	138	+187,5	0,4	2,6
Australien	22	-45,0	57	-46,7	0,2	2,6
Neuseeland und Ozeanien	10	-	16	-	-	1,6
Ohne Angabe	2 875	+44,0	4 522	+36,2	13,5	1,6

Anmerkungen Seite 31

Noch: 2.4 Leistung der Beherbergungsstätten nach Reisegebieten und Herkunftsländern

Februar 2020

Reisegebiet Herkunftsland (ständiger Wohnsitz)	Ankünfte		Übernachtungen			Mittlere Aufenthalts- dauer ³⁾
	aller Gäste	Verän- derung ¹⁾	aller Gäste	Verän- derung ¹⁾	Anteil ²⁾	
Sauerland	176 301	-1,9	574 473	+4,4	100	3,3
Bundesrepublik Deutschland	123 051	+2,8	388 243	+10,5	67,6	3,2
Ausland	53 250	-11,2	186 230	-6,3	32,4	3,5
Europa	51 512	-10,7	181 565	-6,1	97,5	3,5
EU-Länder	50 581	-10,8	178 556	-6,2	95,9	3,5
Belgien	5 681	+7,3	19 759	+35,6	10,6	3,5
Bulgarien	66	+112,9	181	+17,5	0,1	2,7
Dänemark	2 570	+0,4	10 293	+2,5	5,5	4,0
Estland	7	-50,0	27	-48,1	-	3,9
Finnland	35	-16,7	81	+15,7	-	2,3
Frankreich	390	-22,2	959	-38,0	0,5	2,5
Griechenland	32	+255,6	113	x	0,1	3,5
Republik Irland	47	-2,1	141	+11,9	0,1	3,0
Italien	418	+44,1	1 626	+186,3	0,9	3,9
Kroatien	25	+31,6	39	-9,3	-	1,6
Lettland	23	+64,3	112	-4,3	0,1	4,9
Litauen	25	+38,9	139	+456,0	0,1	5,6
Luxemburg	66	-10,8	205	-12,4	0,1	3,1
Malta	2	-33,3	6	-45,5	-	3,0
Niederlande	38 642	-14,1	136 292	-10,8	73,2	3,5
Österreich	361	-34,7	947	-27,6	0,5	2,6
Polen	608	+1,3	1 765	-6,8	0,9	2,9
Portugal	56	-36,4	117	-80,9	0,1	2,1
Rumänien	96	+50,0	754	+6,5	0,4	7,9
Schweden	84	-22,2	187	-13,8	0,1	2,2
Slowakische Republik	42	-27,6	216	+49,0	0,1	5,1
Slowenien	37	+23,3	200	+189,9	0,1	5,4
Spanien	227	+42,8	613	+72,2	0,3	2,7
Tschechische Republik	229	+26,5	579	+43,7	0,3	2,5
Ungarn	126	+22,3	512	-40,1	0,3	4,1
Vereinigtes Königreich	684	-20,1	2 690	-23,2	1,4	3,9
Zypern	2	x	3	x	-	1,5
Island	1	-83,3	1	-96,9	-	1,0
Norwegen	30	-	71	+20,3	-	2,4
Russland	97	-26,0	439	+49,8	0,2	4,5
Schweiz	332	+0,6	784	-1,4	0,4	2,4
Türkei	66	+11,9	171	+35,7	0,1	2,6
Ukraine	30	-31,8	40	-57,0	-	1,3
sonstige europäische Länder	375	-8,3	1 503	+4,4	0,8	4,0
Afrika	46	-22,0	77	-18,9	-	1,7
Republik Südafrika	7	-81,1	18	-53,8	-	2,6
sonstige afrikanische Länder	39	+77,3	59	+5,4	-	1,5
Asien	359	-12,4	1 840	-0,5	1,0	5,1
Arabische Golfstaaten	28	-3,4	78	+6,8	-	2,8
Volksrepublik China und Hongkong	127	-19,6	784	+90,8	0,4	6,2
Indien	18	-10,0	61	-18,7	-	3,4
Israel	13	+8,3	21	-25,0	-	1,6
Japan	52	-28,8	195	+3,7	0,1	3,8
Südkorea	27	+17,4	81	+9,5	-	3,0
Taiwan	3	-88,0	9	-88,2	-	3,0
sonstige asiatische Länder	91	+30,0	611	-33,9	0,3	6,7
Amerika	241	-33,4	654	-30,8	0,4	2,7
Kanada	17	-69,1	85	-57,7	-	5,0
USA	161	-37,8	368	-42,4	0,2	2,3
sonstige nordamerikanische Länder	3	-25,0	16	+77,8	-	5,3
Mittelamerika und Karibik	33	+94,1	70	+20,7	-	2,1
Brasilien	15	-16,7	58	+123,1	-	3,9
sonstige südamerikanische Länder	12	+33,3	57	+375,0	-	4,8
Australien	9	-	17	-43,3	-	1,9
Neuseeland und Ozeanien	1	-87,5	1	-95,7	-	1,0
Ohne Angabe	1 082	-21,5	2 076	-19,5	1,1	1,9

Anmerkungen Seite 31

Noch: 2.4 Leistung der Beherbergungsstätten nach Reisegebieten und Herkunftsländern

Februar 2020

Reisegebiet Herkunftsland (ständiger Wohnsitz)	Ankünfte		Übernachtungen			Mittlere Aufenthalts- dauer ³⁾
	aller Gäste	Verän- derung ¹⁾	aller Gäste	Verän- derung ¹⁾	Anteil ²⁾	
Siegerland-Wittgenstein	17 600	-3,4	57 142	-3,6	100	3,2
Bundesrepublik Deutschland	13 774	-4,0	48 755	-4,5	85,3	3,5
Ausland	3 826	-1,1	8 387	+2,1	14,7	2,2
Europa	2 979	-0,2	6 530	+4,7	77,9	2,2
EU-Länder	2 768	+3,5	6 186	+8,2	73,8	2,2
Belgien	236	+67,4	474	+85,2	5,7	2,0
Bulgarien	5	+66,7	5	-16,7	0,1	1,0
Dänemark	48	+50,0	83	+76,6	1,0	1,7
Estland	4	-55,6	8	-20,0	0,1	2,0
Finnland	6	+20,0	12	+71,4	0,1	2,0
Frankreich	169	-10,1	264	-24,1	3,1	1,6
Griechenland	13	x	47	x	0,6	3,6
Republik Irland	10	-41,2	11	-42,1	0,1	1,1
Italien	83	-8,8	223	+3,7	2,7	2,7
Kroatien	5	-72,2	10	-65,5	0,1	2,0
Lettland	6	+200,0	6	+200,0	0,1	1,0
Litauen	19	+72,7	35	+52,2	0,4	1,8
Luxemburg	17	+183,3	23	+187,5	0,3	1,4
Malta	-	-	-	-	-	-
Niederlande	1 531	+9,0	3 931	+19,3	46,9	2,6
Österreich	161	-0,6	266	-23,1	3,2	1,7
Polen	103	-23,7	207	-16,9	2,5	2,0
Portugal	7	-22,2	9	-71,0	0,1	1,3
Rumänien	45	+45,2	56	+36,6	0,7	1,2
Schweden	58	+5,5	75	-10,7	0,9	1,3
Slowakische Republik	16	-20,0	58	+70,6	0,7	3,6
Slowenien	10	-50,0	25	-65,8	0,3	2,5
Spanien	42	+23,5	57	+5,6	0,7	1,4
Tschechische Republik	48	-40,7	98	-58,6	1,2	2,0
Ungarn	17	-55,3	30	-54,5	0,4	1,8
Vereinigtes Königreich	106	-34,2	167	-28,6	2,0	1,6
Zypern	3	x	6	x	0,1	2,0
Island	-	-	-	-	-	-
Norwegen	17	-32,0	18	-37,9	0,2	1,1
Russland	19	-71,2	35	-64,6	0,4	1,8
Schweiz	111	-23,4	192	-18,3	2,3	1,7
Türkei	35	+16,7	55	-6,8	0,7	1,6
Ukraine	19	-24,0	30	-56,5	0,4	1,6
sonstige europäische Länder	10	-50,0	14	-50,0	0,2	1,4
Afrika	12	-53,8	20	-65,5	0,2	1,7
Republik Südafrika	-	-	-	-	-	-
sonstige afrikanische Länder	12	-52,0	20	-62,3	0,2	1,7
Asien	121	-	177	-24,0	2,1	1,5
Arabische Golfstaaten	10	+42,9	14	-12,5	0,2	1,4
Volksrepublik China und Hongkong	8	-76,5	20	-76,7	0,2	2,5
Indien	14	+133,3	19	+171,4	0,2	1,4
Israel	5	-58,3	14	-	0,2	2,8
Japan	34	+30,8	43	+13,2	0,5	1,3
Südkorea	30	+172,7	38	+18,8	0,5	1,3
Taiwan	7	+133,3	13	+333,3	0,2	1,9
sonstige asiatische Länder	13	-40,9	16	-56,8	0,2	1,2
Amerika	321	+148,8	964	+298,3	11,5	3,0
Kanada	28	+154,5	34	-	0,4	1,2
USA	253	+141,0	833	+390,0	9,9	3,3
sonstige nordamerikanische Länder	3	x	32	x	0,4	10,7
Mittelamerika und Karibik	15	x	29	+480,0	0,3	1,9
Brasilien	21	+200,0	28	+33,3	0,3	1,3
sonstige südamerikanische Länder	1	-75,0	8	-33,3	0,1	8,0
Australien	3	-57,1	5	-44,4	0,1	1,7
Neuseeland und Ozeanien	3	+200,0	8	+100,0	0,1	2,7
Ohne Angabe	387	-35,5	683	-52,4	8,1	1,8

Anmerkungen Seite 31

Noch: 2.4 Leistung der Beherbergungsstätten nach Reisegebieten und Herkunftsländern

Februar 2020

Reisegebiet Herkunftsland (ständiger Wohnsitz)	Ankünfte		Übernachtungen			Mittlere Aufenthalts- dauer ³⁾
	aller Gäste	Verän- derung ¹⁾	aller Gäste	Verän- derung ¹⁾	Anteil ²⁾	
Bergisches Land	42 229	+3,8	111 313	+6,2	100	2,6
Bundesrepublik Deutschland	36 156	-0,8	98 318	+3,9	88,3	2,7
Ausland	6 073	+43,0	12 995	+28,5	11,7	2,1
Europa	4 700	+58,6	9 881	+36,0	76,0	2,1
EU-Länder	4 075	+55,7	8 547	+29,4	65,8	2,1
Belgien	443	+76,5	720	+86,0	5,5	1,6
Bulgarien	25	+38,9	108	+14,9	0,8	4,3
Dänemark	114	+58,3	153	+6,3	1,2	1,3
Estland	9	x	18	+350,0	0,1	2,0
Finnland	12	-55,6	16	-54,3	0,1	1,3
Frankreich	350	+107,1	537	+79,6	4,1	1,5
Griechenland	28	+7,7	48	-12,7	0,4	1,7
Republik Irland	32	+357,1	63	+96,9	0,5	2,0
Italien	205	+19,2	509	+21,2	3,9	2,5
Kroatien	30	+275,0	70	+112,1	0,5	2,3
Lettland	17	+240,0	37	+236,4	0,3	2,2
Litauen	6	+20,0	15	+87,5	0,1	2,5
Luxemburg	113	+105,5	477	-7,2	3,7	4,2
Malta	-	-	-	-	-	-
Niederlande	1 117	+52,0	1 834	+37,1	14,1	1,6
Österreich	314	+78,4	743	+78,2	5,7	2,4
Polen	237	-4,4	770	-36,2	5,9	3,2
Portugal	80	+433,3	148	x	1,1	1,9
Rumänien	49	+81,5	230	+25,7	1,8	4,7
Schweden	43	-25,9	75	-40,0	0,6	1,7
Slowakische Republik	55	+48,6	122	+2,5	0,9	2,2
Slowenien	21	-30,0	141	-15,1	1,1	6,7
Spanien	196	+84,9	374	+67,7	2,9	1,9
Tschechische Republik	108	+58,8	448	+142,2	3,4	4,1
Ungarn	82	+34,4	167	-5,1	1,3	2,0
Vereinigtes Königreich	387	+61,3	721	+77,6	5,5	1,9
Zypern	2	x	3	x	-	1,5
Island	2	+100,0	2	+100,0	-	1,0
Norwegen	14	-30,0	29	+11,5	0,2	2,1
Russland	117	+69,6	216	+55,4	1,7	1,8
Schweiz	280	+60,9	576	+131,3	4,4	2,1
Türkei	110	+120,0	341	+98,3	2,6	3,1
Ukraine	57	+200,0	80	+70,2	0,6	1,4
sonstige europäische Länder	45	+246,2	90	+210,3	0,7	2,0
Afrika	49	+226,7	164	+105,0	1,3	3,3
Republik Südafrika	14	+75,0	86	+104,8	0,7	6,1
sonstige afrikanische Länder	35	+400,0	78	+105,3	0,6	2,2
Asien	582	-16,7	1 299	-19,4	10,0	2,2
Arabische Golfstaaten	32	+146,2	105	+218,2	0,8	3,3
Volksrepublik China und Hongkong	227	-44,5	419	-48,5	3,2	1,8
Indien	52	+73,3	149	-31,7	1,1	2,9
Israel	17	+112,5	27	+80,0	0,2	1,6
Japan	135	+25,0	285	+52,4	2,2	2,1
Südkorea	23	-57,4	46	-57,4	0,4	2,0
Taiwan	6	-57,1	27	+12,5	0,2	4,5
sonstige asiatische Länder	90	+42,9	241	+13,7	1,9	2,7
Amerika	324	+86,2	953	+148,2	7,3	2,9
Kanada	21	+250,0	24	+140,0	0,2	1,1
USA	226	+53,7	554	+86,5	4,3	2,5
sonstige nordamerikanische Länder	1	-80,0	6	+20,0	-	6,0
Mittelamerika und Karibik	18	+100,0	51	+24,4	0,4	2,8
Brasilien	28	x	62	x	0,5	2,2
sonstige südamerikanische Länder	30	+400,0	256	x	2,0	8,5
Australien	20	x	32	+146,2	0,2	1,6
Neuseeland und Ozeanien	1	-	1	-	-	1,0
Ohne Angabe	397	+1,3	665	-11,8	5,1	1,7

Anmerkungen Seite 31

Noch: 2.4 Leistung der Beherbergungsstätten nach Reisegebieten und Herkunftsländern

Februar 2020

Reisegebiet Herkunftsland (ständiger Wohnsitz)	Ankünfte		Übernachtungen			Mittlere Aufenthalts- dauer ³⁾
	aller Gäste	Verän- derung ¹⁾	aller Gäste	Verän- derung ¹⁾	Anteil ²⁾	
Bonn und Rhein-Sieg-Kreis	108 672	+1,1	209 730	+4,0	100	1,9
Bundesrepublik Deutschland	92 753	-0,2	177 128	+2,2	84,5	1,9
Ausland	15 919	+10,0	32 602	+15,2	15,5	2,0
Europa	12 091	+17,6	23 986	+25,6	73,6	2,0
EU-Länder	10 346	+17,6	20 128	+23,6	61,7	1,9
Belgien	1 171	+43,7	2 163	+73,2	6,6	1,8
Bulgarien	82	+39,0	176	+49,2	0,5	2,1
Dänemark	158	+27,4	280	+31,5	0,9	1,8
Estland	9	-52,6	13	-68,3	-	1,4
Finnland	134	+100,0	208	+89,1	0,6	1,6
Frankreich	819	+25,8	1 519	+27,4	4,7	1,9
Griechenland	96	+12,9	201	+21,1	0,6	2,1
Republik Irland	122	+149,0	182	+95,7	0,6	1,5
Italien	616	+15,1	1 334	+28,5	4,1	2,2
Kroatien	57	+21,3	208	-7,6	0,6	3,6
Lettland	29	+141,7	59	+73,5	0,2	2,0
Litauen	39	+143,8	74	+51,0	0,2	1,9
Luxemburg	293	+45,0	450	+50,5	1,4	1,5
Malta	48	x	94	x	0,3	2,0
Niederlande	2 265	+6,3	3 616	+18,6	11,1	1,6
Österreich	653	-10,9	1 388	-6,0	4,3	2,1
Polen	480	+17,9	1 985	+32,0	6,1	4,1
Portugal	98	+10,1	237	+17,9	0,7	2,4
Rumänien	94	-28,8	225	+3,7	0,7	2,4
Schweden	127	+2,4	223	-2,6	0,7	1,8
Slowakische Republik	77	-24,5	347	-6,7	1,1	4,5
Slowenien	51	-7,3	76	-46,5	0,2	1,5
Spanien	495	+38,7	976	+21,8	3,0	2,0
Tschechische Republik	325	-0,3	635	+1,8	1,9	2,0
Ungarn	127	-37,1	261	-54,0	0,8	2,1
Vereinigtes Königreich	1 877	+29,7	3 190	+41,2	9,8	1,7
Zypern	4	-	8	+14,3	-	2,0
Island	10	-41,2	21	-25,0	0,1	2,1
Norwegen	74	+2,8	168	+32,3	0,5	2,3
Russland	330	+7,5	826	+26,1	2,5	2,5
Schweiz	958	+24,7	1 785	+29,3	5,5	1,9
Türkei	168	+20,0	380	+32,4	1,2	2,3
Ukraine	77	+87,8	246	+256,5	0,8	3,2
sonstige europäische Länder	128	-8,6	432	+63,6	1,3	3,4
Afrika	241	-24,5	763	+4,1	2,3	3,2
Republik Südafrika	39	-11,4	123	+12,8	0,4	3,2
sonstige afrikanische Länder	202	-26,5	640	+2,6	2,0	3,2
Asien	1 369	-3,7	3 342	-11,7	10,3	2,4
Arabische Golfstaaten	468	+68,3	1 033	+12,8	3,2	2,2
Volksrepublik China und Hongkong	204	-51,1	422	-63,7	1,3	2,1
Indien	94	-41,6	370	+2,8	1,1	3,9
Israel	58	+18,4	105	+22,1	0,3	1,8
Japan	140	-27,1	376	-6,7	1,2	2,7
Südkorea	78	+27,9	221	+54,5	0,7	2,8
Taiwan	48	+182,4	107	+345,8	0,3	2,2
sonstige asiatische Länder	279	+13,4	708	+2,5	2,2	2,5
Amerika	1 587	-6,4	3 239	-6,1	9,9	2,0
Kanada	70	-6,7	149	-20,7	0,5	2,1
USA	1 240	-4,1	2 296	-10,6	7,0	1,9
sonstige nordamerikanische Länder	8	x	28	x	0,1	3,5
Mittelamerika und Karibik	66	+50,0	174	+79,4	0,5	2,6
Brasilien	142	-21,1	418	+56,6	1,3	2,9
sonstige südamerikanische Länder	61	-40,8	174	-47,4	0,5	2,9
Australien	44	+18,9	164	+28,1	0,5	3,7
Neuseeland und Ozeanien	20	+25,0	65	+150,0	0,2	3,3
Ohne Angabe	567	-19,8	1 043	-3,9	3,2	1,8

Anmerkungen Seite 31

Noch: 2.4 Leistung der Beherbergungsstätten nach Reisegebieten und Herkunftsländern

Februar 2020

Reisegebiet Herkunftsland (ständiger Wohnsitz)	Ankünfte		Übernachtungen			Mittlere Aufenthalts- dauer ³⁾
	aller Gäste	Verän- derung ¹⁾	aller Gäste	Verän- derung ¹⁾	Anteil ²⁾	
Köln und Rhein-Erft-Kreis	324 832	+4,3	598 406	+10,3	100	1,8
Bundesrepublik Deutschland	242 089	+2,1	437 349	+6,8	73,1	1,8
Ausland	82 743	+11,4	161 057	+21,1	26,9	1,9
Europa	58 203	+22,6	110 895	+34,6	68,9	1,9
EU-Länder	46 281	+18,5	86 402	+28,3	53,6	1,9
Belgien	4 539	+25,8	7 317	+38,4	4,5	1,6
Bulgarien	328	+63,2	871	+48,6	0,5	2,7
Dänemark	789	+12,7	1 586	+31,4	1,0	2,0
Estland	76	-13,6	169	+2,4	0,1	2,2
Finnland	414	+44,3	827	+71,9	0,5	2,0
Frankreich	4 340	+20,9	7 357	+28,8	4,6	1,7
Griechenland	559	+63,0	1 451	+130,0	0,9	2,6
Republik Irland	820	+15,7	1 568	+20,8	1,0	1,9
Italien	3 859	+37,0	8 175	+60,2	5,1	2,1
Kroatien	218	-43,2	735	+15,4	0,5	3,4
Lettland	103	-34,4	227	-28,6	0,1	2,2
Litauen	307	+67,8	621	+83,2	0,4	2,0
Luxemburg	1 779	+6,5	2 773	+14,6	1,7	1,6
Malta	103	+43,1	239	+59,3	0,1	2,3
Niederlande	7 350	+15,6	11 707	+21,2	7,3	1,6
Österreich	3 286	+26,1	6 008	+34,8	3,7	1,8
Polen	2 007	+15,5	5 001	+20,3	3,1	2,5
Portugal	750	+41,0	1 443	+44,9	0,9	1,9
Rumänien	744	-5,8	1 541	-9,2	1,0	2,1
Schweden	757	+7,5	1 384	+3,8	0,9	1,8
Slowakische Republik	230	+43,8	449	-6,8	0,3	2,0
Slowenien	176	-0,6	451	+79,7	0,3	2,6
Spanien	4 031	+39,5	7 934	+49,6	4,9	2,0
Tschechische Republik	502	+12,8	872	+8,5	0,5	1,7
Ungarn	380	+7,6	925	+53,1	0,6	2,4
Vereinigtes Königreich	7 756	+4,2	14 562	+10,4	9,0	1,9
Zypern	78	+116,7	209	+145,9	0,1	2,7
Island	120	+200,0	207	+165,4	0,1	1,7
Norwegen	355	+79,3	691	+98,0	0,4	1,9
Russland	2 020	+0,7	4 539	+18,4	2,8	2,2
Schweiz	4 117	+27,3	7 712	+43,4	4,8	1,9
Türkei	2 079	+53,9	4 164	+79,5	2,6	2,0
Ukraine	688	+89,0	1 595	+134,2	1,0	2,3
sonstige europäische Länder	2 543	+104,6	5 585	+132,3	3,5	2,2
Afrika	763	+43,4	3 326	+129,9	2,1	4,4
Republik Südafrika	129	+21,7	355	+83,0	0,2	2,8
sonstige afrikanische Länder	634	+48,8	2 971	+137,1	1,8	4,7
Asien	7 661	-15,7	18 357	-7,8	11,4	2,4
Arabische Golfstaaten	892	+38,9	2 110	+26,0	1,3	2,4
Volksrepublik China und Hongkong	1 354	-66,4	2 923	-68,1	1,8	2,2
Indien	819	+36,5	2 137	+39,8	1,3	2,6
Israel	503	+117,7	1 021	+114,5	0,6	2,0
Japan	1 701	+26,1	3 674	+42,3	2,3	2,2
Südkorea	433	-10,2	881	-13,9	0,5	2,0
Taiwan	335	-30,1	689	-20,2	0,4	2,1
sonstige asiatische Länder	1 624	+27,2	4 922	+90,1	3,1	3,0
Amerika	10 676	+32,8	19 721	+38,0	12,2	1,8
Kanada	714	+70,8	1 328	+76,6	0,8	1,9
USA	8 054	+28,1	13 670	+27,3	8,5	1,7
sonstige nordamerikanische Länder	87	+11,5	200	+41,8	0,1	2,3
Mittelamerika und Karibik	438	+35,2	1 001	+55,9	0,6	2,3
Brasilien	713	+30,6	1 945	+75,1	1,2	2,7
sonstige südamerikanische Länder	670	+73,6	1 577	+75,0	1,0	2,4
Australien	539	+46,1	1 042	+56,2	0,6	1,9
Neuseeland und Ozeanien	120	+33,3	251	+45,1	0,2	2,1
Ohne Angabe	4 781	-45,1	7 465	-47,0	4,6	1,6

Anmerkungen Seite 31

Noch: 2.4 Leistung der Beherbergungsstätten nach Reisegebieten und Herkunftsländern

Februar 2020

Reisegebiet Herkunftsland (ständiger Wohnsitz)	Ankünfte		Übernachtungen			Mittlere Aufenthalts- dauer ³⁾
	aller Gäste	Verän- derung ¹⁾	aller Gäste	Verän- derung ¹⁾	Anteil ²⁾	
Düsseldorf und Kreis Mettmann	269 097	+3,0	455 555	+10,2	100	1,7
Bundesrepublik Deutschland	173 160	-1,6	282 858	+4,5	62,1	1,6
Ausland	95 937	+12,7	172 697	+21,1	37,9	1,8
Europa	69 154	+19,5	121 169	+28,1	70,2	1,8
EU-Länder	55 161	+20,0	95 930	+30,5	55,5	1,7
Belgien	3 440	+31,5	5 022	+39,5	2,9	1,5
Bulgarien	314	+52,4	729	+93,4	0,4	2,3
Dänemark	1 059	+39,3	1 779	+32,8	1,0	1,7
Estland	199	+46,3	408	+72,9	0,2	2,1
Finnland	1 030	+68,6	1 720	+82,6	1,0	1,7
Frankreich	5 183	+42,3	8 357	+41,1	4,8	1,6
Griechenland	790	+4,6	1 604	+16,0	0,9	2,0
Republik Irland	789	+28,3	1 273	+33,9	0,7	1,6
Italien	4 932	+54,4	10 823	+109,9	6,3	2,2
Kroatien	296	+13,0	680	+64,6	0,4	2,3
Lettland	140	+62,8	296	+88,5	0,2	2,1
Litauen	285	+67,6	565	+79,4	0,3	2,0
Luxemburg	682	+7,2	1 010	+8,7	0,6	1,5
Malta	77	+51,0	196	+54,3	0,1	2,5
Niederlande	9 596	+22,6	14 229	+30,0	8,2	1,5
Österreich	3 614	+19,0	5 978	+27,5	3,5	1,7
Polen	2 914	+30,0	6 202	+55,4	3,6	2,1
Portugal	1 005	+72,1	1 919	+105,0	1,1	1,9
Rumänien	878	+18,6	1 982	+42,3	1,1	2,3
Schweden	1 691	+45,4	2 720	+50,8	1,6	1,6
Slowakische Republik	331	+37,9	521	+7,9	0,3	1,6
Slowenien	189	+24,3	458	+83,9	0,3	2,4
Spanien	4 873	+7,3	8 825	+19,6	5,1	1,8
Tschechische Republik	922	+0,7	1 557	+14,4	0,9	1,7
Ungarn	451	+10,3	863	+30,8	0,5	1,9
Vereinigtes Königreich	9 383	-9,1	16 001	-9,1	9,3	1,7
Zypern	98	+46,3	213	+55,5	0,1	2,2
Island	127	+164,6	214	+118,4	0,1	1,7
Norwegen	968	+72,5	1 661	+70,5	1,0	1,7
Russland	4 028	+16,7	8 130	+18,6	4,7	2,0
Schweiz	4 503	+19,5	7 123	+20,4	4,1	1,6
Türkei	2 618	+20,6	4 410	+16,2	2,6	1,7
Ukraine	982	+65,6	2 148	+94,6	1,2	2,2
sonstige europäische Länder	767	-40,2	1 553	-35,4	0,9	2,0
Afrika	1 074	+21,4	2 402	+20,6	1,4	2,2
Republik Südafrika	269	+88,1	622	+157,0	0,4	2,3
sonstige afrikanische Länder	805	+8,5	1 780	+1,7	1,0	2,2
Asien	11 603	-12,8	22 977	-2,5	13,3	2,0
Arabische Golfstaaten	2 981	+12,9	4 586	+6,1	2,7	1,5
Volksrepublik China und Hongkong	1 665	-41,0	4 327	-14,9	2,5	2,6
Indien	1 060	-42,8	1 910	-33,3	1,1	1,8
Israel	513	+21,6	1 144	+44,3	0,7	2,2
Japan	2 843	-13,9	5 894	-5,6	3,4	2,1
Südkorea	438	+3,3	961	+14,3	0,6	2,2
Taiwan	227	-15,0	632	+21,3	0,4	2,8
sonstige asiatische Länder	1 876	+19,6	3 523	+21,4	2,0	1,9
Amerika	7 677	+27,1	14 926	+42,0	8,6	1,9
Kanada	708	+120,6	1 421	+131,8	0,8	2,0
USA	5 614	+12,1	10 448	+24,3	6,0	1,9
sonstige nordamerikanische Länder	10	-28,6	26	+13,0	-	2,6
Mittelamerika und Karibik	375	+71,2	829	+103,7	0,5	2,2
Brasilien	589	+125,7	1 317	+164,5	0,8	2,2
sonstige südamerikanische Länder	381	+76,4	885	+56,6	0,5	2,3
Australien	572	+65,3	1 166	+90,2	0,7	2,0
Neuseeland und Ozeanien	113	+66,2	319	+198,1	0,2	2,8
Ohne Angabe	5 744	-13,9	9 738	-12,6	5,6	1,7

Anmerkungen Seite 31

Noch: 2.4 Leistung der Beherbergungsstätten nach Reisegebieten und Herkunftsländern

Februar 2020

Reisegebiet Herkunftsland (ständiger Wohnsitz)	Ankünfte		Übernachtungen			Mittlere Aufenthalts- dauer ³⁾
	aller Gäste	Verän- derung ¹⁾	aller Gäste	Verän- derung ¹⁾	Anteil ²⁾	
Ruhrgebiet	276 752	+5,3	537 516	+5,4	100	1,9
Bundesrepublik Deutschland	232 513	+5,8	452 873	+5,9	84,3	1,9
Ausland	44 239	+2,5	84 643	+2,9	15,7	1,9
Europa	36 764	+5,5	66 951	+5,5	79,1	1,8
EU-Länder	30 782	+4,7	55 342	+5,3	65,4	1,8
Belgien	1 910	+2,0	2 814	+8,2	3,3	1,5
Bulgarien	431	-14,3	676	-20,8	0,8	1,6
Dänemark	948	-0,3	1 572	+8,5	1,9	1,7
Estland	44	-30,2	80	-21,6	0,1	1,8
Finnland	276	-8,0	601	+8,9	0,7	2,2
Frankreich	3 750	+74,1	5 727	+64,0	6,8	1,5
Griechenland	213	-7,8	403	-0,2	0,5	1,9
Republik Irland	276	+24,9	724	+42,0	0,9	2,6
Italien	1 765	+28,7	3 295	+30,0	3,9	1,9
Kroatien	189	-5,5	347	-28,2	0,4	1,8
Lettland	85	-32,0	165	-40,2	0,2	1,9
Litauen	169	+48,2	249	+13,2	0,3	1,5
Luxemburg	520	-13,9	788	-6,6	0,9	1,5
Malta	15	+200,0	29	+141,7	-	1,9
Niederlande	6 985	+3,9	11 260	+11,1	13,3	1,6
Österreich	2 696	+3,3	4 979	+2,8	5,9	1,8
Polen	2 162	+7,0	4 976	-9,0	5,9	2,3
Portugal	208	-31,8	393	-32,2	0,5	1,9
Rumänien	910	+0,6	1 812	-1,8	2,1	2,0
Schweden	660	+15,4	1 087	+15,1	1,3	1,6
Slowakische Republik	186	-17,3	443	-23,1	0,5	2,4
Slowenien	110	-3,5	532	+132,3	0,6	4,8
Spanien	1 199	-18,5	2 628	-9,5	3,1	2,2
Tschechische Republik	541	-14,8	1 136	+3,9	1,3	2,1
Ungarn	505	-5,4	1 118	+2,8	1,3	2,2
Vereinigtes Königreich	4 012	-11,8	7 469	-11,5	8,8	1,9
Zypern	17	-37,0	39	-31,6	-	2,3
Island	16	-	29	+3,6	-	1,8
Norwegen	427	+29,0	835	+37,3	1,0	2,0
Russland	663	+6,6	1 681	+26,4	2,0	2,5
Schweiz	2 609	+17,5	4 203	+11,5	5,0	1,6
Türkei	806	+13,8	1 811	-25,1	2,1	2,2
Ukraine	654	-6,2	1 104	+4,3	1,3	1,7
sonstige europäische Länder	807	-3,9	1 946	+12,8	2,3	2,4
Afrika	324	-8,0	739	-22,5	0,9	2,3
Republik Südafrika	60	-32,6	173	-38,4	0,2	2,9
sonstige afrikanische Länder	264	+0,4	566	-15,9	0,7	2,1
Asien	2 163	+5,7	5 869	-1,0	6,9	2,7
Arabische Golfstaaten	199	+17,8	579	-5,7	0,7	2,9
Volksrepublik China und Hongkong	422	-24,4	1 301	-11,1	1,5	3,1
Indien	280	+45,8	1 315	+17,6	1,6	4,7
Israel	165	+81,3	312	+71,4	0,4	1,9
Japan	445	+42,6	760	+24,4	0,9	1,7
Südkorea	111	+20,7	248	+11,7	0,3	2,2
Taiwan	41	-19,6	59	-66,9	0,1	1,4
sonstige asiatische Länder	500	-13,9	1 295	-15,9	1,5	2,6
Amerika	2 420	+4,1	6 570	+24,2	7,8	2,7
Kanada	310	+39,6	1 918	+180,4	2,3	6,2
USA	1 708	-0,2	3 722	-3,3	4,4	2,2
sonstige nordamerikanische Länder	13	-81,9	25	-69,9	-	1,9
Mittelamerika und Karibik	115	+18,6	285	+42,5	0,3	2,5
Brasilien	140	+28,4	361	+46,7	0,4	2,6
sonstige südamerikanische Länder	134	+19,6	259	+15,1	0,3	1,9
Australien	242	-15,1	516	+21,1	0,6	2,1
Neuseeland und Ozeanien	58	+100,0	121	+124,1	0,1	2,1
Ohne Angabe	2 268	-30,8	3 877	-36,6	4,6	1,7

Anmerkungen Seite 31

Noch: 2.4 Leistung der Beherbergungsstätten nach Reisegebieten und Herkunftsländern

Februar 2020

Reisegebiet Herkunftsland (ständiger Wohnsitz)	Ankünfte		Übernachtungen			Mittlere Aufenthalts- dauer ³⁾
	aller Gäste	Verän- derung ¹⁾	aller Gäste	Verän- derung ¹⁾	Anteil ²⁾	
Bergisches Städtedreieck	30 614	+17,3	70 170	+14,4	100	2,3
Bundesrepublik Deutschland	26 210	+19,5	61 635	+16,3	87,8	2,4
Ausland	4 404	+5,6	8 535	+2,6	12,2	1,9
Europa	3 465	+24,7	6 337	+10,6	74,2	1,8
EU-Länder	2 887	+22,0	5 270	+5,1	61,7	1,8
Belgien	179	+18,5	312	+47,9	3,7	1,7
Bulgarien	16	-5,9	45	+28,6	0,5	2,8
Dänemark	76	+4,1	111	+5,7	1,3	1,5
Estland	7	-12,5	32	+300,0	0,4	4,6
Finnland	24	+100,0	36	+176,9	0,4	1,5
Frankreich	344	+42,7	554	-13,6	6,5	1,6
Griechenland	41	+20,6	108	+11,3	1,3	2,6
Republik Irland	29	-14,7	44	-45,0	0,5	1,5
Italien	247	+19,9	510	+53,6	6,0	2,1
Kroatien	10	-56,5	27	-82,6	0,3	2,7
Lettland	9	+12,5	15	+87,5	0,2	1,7
Litauen	32	+166,7	58	+314,3	0,7	1,8
Luxemburg	31	+24,0	41	+10,8	0,5	1,3
Malta	-	-	-	-	-	-
Niederlande	372	-13,1	587	-15,3	6,9	1,6
Österreich	178	+14,8	258	-31,7	3,0	1,4
Polen	372	+42,0	746	+25,8	8,7	2,0
Portugal	44	+41,9	59	+20,4	0,7	1,3
Rumänien	67	+6,3	186	+10,7	2,2	2,8
Schweden	41	-35,9	71	-34,9	0,8	1,7
Slowakische Republik	30	+3,4	60	-32,6	0,7	2,0
Slowenien	12	+20,0	33	+94,1	0,4	2,8
Spanien	215	+133,7	345	+99,4	4,0	1,6
Tschechische Republik	157	+118,1	340	+151,9	4,0	2,2
Ungarn	56	+5,7	164	-61,2	1,9	2,9
Vereinigtes Königreich	279	+7,7	501	+14,9	5,9	1,8
Zypern	19	x	27	x	0,3	1,4
Island	1	x	1	x	-	1,0
Norwegen	11	+120,0	15	+114,3	0,2	1,4
Russland	55	-1,8	187	+74,8	2,2	3,4
Schweiz	283	+47,4	407	+23,7	4,8	1,4
Türkei	100	+29,9	238	+70,0	2,8	2,4
Ukraine	60	+185,7	139	+239,0	1,6	2,3
sonstige europäische Länder	68	+11,5	80	-14,0	0,9	1,2
Afrika	29	+38,1	76	+52,0	0,9	2,6
Republik Südafrika	7	x	16	+100,0	0,2	2,3
sonstige afrikanische Länder	22	+10,0	60	+42,9	0,7	2,7
Asien	193	-4,0	498	+11,7	5,8	2,6
Arabische Golfstaaten	25	+400,0	49	x	0,6	2,0
Volksrepublik China und Hongkong	28	-70,5	64	-65,6	0,7	2,3
Indien	10	-37,5	102	-1,0	1,2	10,2
Israel	11	+175,0	26	x	0,3	2,4
Japan	73	+102,8	149	+125,8	1,7	2,0
Südkorea	4	-78,9	5	-79,2	0,1	1,3
Taiwan	5	+66,7	9	-50,0	0,1	1,8
sonstige asiatische Länder	37	+60,9	94	+147,4	1,1	2,5
Amerika	264	-13,2	625	-6,6	7,3	2,4
Kanada	18	+125,0	53	+341,7	0,6	2,9
USA	181	-23,0	426	-19,0	5,0	2,4
sonstige nordamerikanische Länder	2	+100,0	4	+100,0	-	2,0
Mittelamerika und Karibik	36	-20,0	63	-	0,7	1,8
Brasilien	11	+175,0	28	-36,4	0,3	2,5
sonstige südamerikanische Länder	16	+45,5	51	+131,8	0,6	3,2
Australien	16	+33,3	39	+69,6	0,5	2,4
Neuseeland und Ozeanien	2	x	4	x	-	2,0
Ohne Angabe	435	-49,2	956	-31,7	11,2	2,2

Anmerkungen Seite 31

Noch: 2.4 Leistung der Beherbergungsstätten nach Reisegebieten und Herkunftsländern

Februar 2020

Reisegebiet Herkunftsland (ständiger Wohnsitz)	Ankünfte		Übernachtungen			Mittlere Aufenthalts- dauer ³⁾
	aller Gäste	Verän- derung ¹⁾	aller Gäste	Verän- derung ¹⁾	Anteil ²⁾	
Nordrhein-Westfalen	1 715 527	+2,9	3 829 431	+6,5	100	2,2
Bundesrepublik Deutschland	1 335 362	+2,1	3 000 082	+5,8	78,3	2,2
Ausland	380 165	+5,8	829 349	+9,3	21,7	2,2
Europa	298 216	+9,1	659 169	+11,4	79,5	2,2
EU-Länder	254 768	+7,3	573 250	+9,3	69,1	2,3
Belgien	24 450	+17,2	51 231	+32,7	6,2	2,1
Bulgarien	1 552	+18,2	3 692	+29,2	0,4	2,4
Dänemark	6 971	+9,3	17 835	+8,8	2,2	2,6
Estland	485	+3,6	957	+14,9	0,1	2,0
Finnland	2 271	+26,7	4 259	+39,4	0,5	1,9
Frankreich	20 287	+32,1	33 331	+29,8	4,0	1,6
Griechenland	2 125	+19,7	4 883	+43,9	0,6	2,3
Republik Irland	2 476	+25,7	4 571	+22,4	0,6	1,8
Italien	14 817	+34,5	32 434	+67,2	3,9	2,2
Kroatien	1 093	-7,1	2 888	-15,1	0,3	2,6
Lettland	537	-3,4	1 213	-0,5	0,1	2,3
Litauen	1 124	+37,1	2 379	+42,5	0,3	2,1
Luxemburg	4 261	+10,0	7 092	+14,0	0,9	1,7
Malta	275	+68,7	629	+76,7	0,1	2,3
Niederlande	84 780	-3,0	222 179	-3,5	26,8	2,6
Österreich	13 530	+8,9	25 295	+10,8	3,0	1,9
Polen	12 259	+13,7	33 619	+16,8	4,1	2,7
Portugal	2 659	+36,5	5 374	+33,2	0,6	2,0
Rumänien	3 829	+1,7	11 944	+12,5	1,4	3,1
Schweden	4 202	+15,8	7 182	+19,3	0,9	1,7
Slowakische Republik	1 351	+6,6	3 549	+2,8	0,4	2,6
Slowenien	805	+0,9	2 660	+29,1	0,3	3,3
Spanien	12 814	+11,7	24 637	+19,2	3,0	1,9
Tschechische Republik	3 835	+2,7	8 150	+10,0	1,0	2,1
Ungarn	2 226	-0,6	5 999	+7,5	0,7	2,7
Vereinigtes Königreich	29 505	-3,0	54 689	-1,2	6,6	1,9
Zypern	249	+64,9	579	+74,4	0,1	2,3
Island	332	+114,2	609	+84,0	0,1	1,8
Norwegen	2 376	+37,4	4 366	+43,6	0,5	1,8
Russland	8 542	+9,8	18 796	+19,7	2,3	2,2
Schweiz	15 888	+19,4	27 357	+22,8	3,3	1,7
Türkei	7 056	+29,8	13 937	+27,5	1,7	2,0
Ukraine	3 277	+38,1	6 512	+52,5	0,8	2,0
sonstige europäische Länder	5 977	+15,5	14 342	+30,3	1,7	2,4
Afrika	2 920	+12,0	8 878	+33,7	1,1	3,0
Republik Südafrika	613	+20,9	1 588	+38,4	0,2	2,6
sonstige afrikanische Länder	2 307	+9,8	7 290	+32,7	0,9	3,2
Asien	27 504	-10,3	63 506	-4,2	7,7	2,3
Arabische Golfstaaten	5 072	+20,2	10 138	+10,7	1,2	2,0
Volksrepublik China und Hongkong	5 062	-46,3	12 473	-40,9	1,5	2,5
Indien	2 696	-16,2	7 613	+4,0	0,9	2,8
Israel	1 408	+40,9	3 007	+56,0	0,4	2,1
Japan	5 970	-2,4	12 461	+7,9	1,5	2,1
Südkorea	1 358	+2,8	3 009	+2,2	0,4	2,2
Taiwan	767	-23,2	1 685	-13,8	0,2	2,2
sonstige asiatische Länder	5 171	+18,5	13 120	+27,3	1,6	2,5
Amerika	26 833	+20,4	55 161	+29,6	6,7	2,1
Kanada	2 164	+66,0	5 628	+89,0	0,7	2,6
USA	19 748	+11,9	37 204	+15,2	4,5	1,9
sonstige nordamerikanische Länder	142	-27,9	397	+10,9	-	2,8
Mittelamerika und Karibik	1 224	+41,8	2 830	+51,1	0,3	2,3
Brasilien	1 900	+47,5	4 950	+85,7	0,6	2,6
sonstige südamerikanische Länder	1 655	+69,6	4 152	+73,2	0,5	2,5
Australien	1 616	+28,3	3 422	+44,6	0,4	2,1
Neuseeland und Ozeanien	344	+33,3	825	+81,3	0,1	2,4
Ohne Angabe	22 732	-20,7	38 388	-21,1	4,6	1,7

Anmerkungen Seite 31

3.1 Leistung der Beherbergungsstätten nach Verwaltungsbezirken

Januar bis Februar 2020

Amtliche Schlüsselnummer	Verwaltungsbezirk	Ankünfte				Übernachtungen	
		aller Gäste	Veränderung ¹⁾	ausländischer Gäste	Veränderung ¹⁾	aller Gäste	Veränderung ¹⁾
	Kreisfreie Städte						
111 000	Düsseldorf	470 065	+2,0	179 302	+2,7	792 238	+4,4
112 000	Duisburg	39 974	+5,3	7 569	+3,9	79 331	+7,9
113 000	Essen	116 765	+2,0	23 202	+3,2	234 984	+0,3
114 000	Krefeld	21 327	+2,6	5 121	+3,8	35 366	+0,3
116 000	Mönchengladbach	29 632	-1,4	6 562	+10,8	48 814	-1,5
117 000	Mülheim an der Ruhr	14 651	+3,4	2 289	+4,7	29 273	+6,3
119 000	Oberhausen	39 590	+20,0	6 563	+16,8	85 843	+25,5
120 000	Remscheid	9 428	-5,0	1 237	-42,1	17 035	+4,9
122 000	Solingen	5 546	-16,2	1 078	+5,9	10 038	-21,8
124 000	Wuppertal	44 383	+24,8	5 846	+15,2	108 594	+14,6
154 000	Kreis Kleve	43 615	+6,0	9 541	+12,6	93 833	+8,0
154 004	Bedburg-Hau
154 008	Emmerich am Rhein, Stadt	1 800	+12,8	347	-8,2	4 082	+8,6
154 012	Geldern, Stadt	4 491	+8,7	248	-0,8	16 809	+4,4
154 016	Goch, Stadt	3 880	+0,8	619	+20,9	10 088	+32,2
154 020	Issum	297	+137,6	26	x	934	+189,2
154 024	Kalkar, Stadt	7 242	-5,8	2 757	+6,1	13 715	-3,6
154 028	Kerken	553	+1,3	76	-6,2	904	-0,6
154 032	Kevelaer, Stadt	4 152	+34,5	542	+37,6	8 860	+42,8
154 036	Kleve, Stadt	5 543	+2,1	1 039	+18,1	10 255	-2,8
154 040	Kranenburg	1 899	+6,2	64	-5,9	4 472	+8,4
154 044	Rees, Stadt	3 254	+13,7	685	+95,2	5 495	+6,2
154 048	Rheurdt	867	-3,2	-	-	1 827	+5,6
154 052	Straelen, Stadt	2 072	+6,5	225	+27,8	4 367	+8,0
154 056	Uedem	1 567	+23,6	21	-36,4	3 876	+5,2
154 060	Wachtendonk
154 064	Weeze	4 932	-0,5	2 698	+4,1	6 022	-2,7
158 000	Kreis Mettmann	82 801	-3,9	18 955	+2,2	156 907	+1,3
158 004	Erkrath, Stadt	2 222	-7,0	287	-5,3	3 910	-18,5
158 008	Haan, Stadt	4 533	-6,1	729	-2,0	8 865	+0,2
158 012	Heiligenhaus, Stadt
158 016	Hilden, Stadt	8 930	-10,5	1 525	-7,3	22 391	-7,9
158 020	Langenfeld (Rhld.), Stadt	4 020	-6,5	595	+33,4	9 881	+13,6
158 024	Mettmann, Stadt	14 860	+4,8	3 660	+6,5	25 868	+5,2
158 026	Monheim am Rhein, Stadt	7 290	-0,7	2 553	+49,1	14 127	+6,1
158 028	Ratingen, Stadt	33 038	-8,0	7 305	-22,4	58 948	+1,5
158 032	Velbert, Stadt	5 356	-2,9	1 461	+166,6	8 931	-1,5
158 036	Wülfrath, Stadt
162 000	Rhein-Kreis Neuss	65 959	+7,1	17 052	+20,8	154 227	+9,3
162 004	Dormagen, Stadt	4 334	+3,5	825	-24,7	18 221	+6,1
162 008	Grevenbroich, Stadt	4 460	+18,3	1 456	+368,2	9 700	+23,7
162 012	Jüchen, Stadt	590	+1,7	70	-69,6	1 014	-3,4
162 016	Kaarst, Stadt	7 024	+3,5	1 616	+8,5	12 188	+12,1
162 020	Korschenbroich, Stadt	1 291	-7,8	93	+126,8	15 280	+4,6
162 022	Meerbusch, Stadt	5 589	+2,9	972	-7,5	27 695	+1,8
162 024	Neuss, Stadt	42 477	+8,6	11 978	+22,4	69 649	+13,1
162 028	Rommerskirchen	194	-44,4	42	-64,7	480	-41,7
166 000	Kreis Viersen	23 880	+12,6	4 290	+36,5	44 426	+13,6
166 004	Brüggen	1 425	+13,1	216	+55,4	2 773	+18,2
166 008	Grefrath	1 013	+12,4	155	+154,1	2 141	+19,9
166 012	Kempfen, Stadt	1 905	+8,5	111	-14,0	5 188	+0,3
166 016	Nettelal, Stadt	9 598	+17,6	2 265	+42,1	15 279	+14,8
166 020	Niederkrüchten	758	-7,4	181	+18,3	1 871	+11,0
166 024	Schwalmtal
166 028	Tönisvorst, Stadt
166 032	Viersen, Stadt	2 165	+21,2	192	+48,8	3 435	+17,6
166 036	Willich, Stadt	5 944	+7,8	1 041	+52,2	12 209	+15,8
170 000	Kreis Wesel	48 151	+0,9	6 190	-4,7	93 528	+3,6
170 004	Alpen	553	-37,2	103	-54,0	1 150	-36,6
170 008	Dinslaken, Stadt	3 084	+11,5	436	+121,3	6 395	+8,6
170 012	Hamminkeln, Stadt	2 589	-6,1	131	+10,1	12 590	-0,3
170 016	Hünxe	681	-9,1	141	-26,9	846	-16,0
170 020	Kamp-Lintfort, Stadt	3 814	+11,7	266	+33,7	6 454	+24,1

1) Veränderung gegenüber dem Vorjahreszeitraum in % - 2) mittlere Aufenthaltsdauer (in Tagen) = Übernachtungen / Ankünfte - 3) mittlere Auslastung der angebotenen-Betten = (Übernachtungen / angebotene Bettentage) * 100

Noch: 3.1 Leistung der Beherbergungsstätten nach Verwaltungsbezirken

Januar bis Februar 2020

Amtliche Schlüsselnummer	Verwaltungsbezirk	Übernachtungen		Mittlere Aufenthaltsdauer ²⁾		Mittlere Auslastung der angebotenen Betten ³⁾
		ausländischer Gäste	Veränderung ¹⁾	aller Gäste	ausländischer Gäste	
	Kreisfreie Städte					
111 000	Düsseldorf	328 314	+4,6	1,7	1,8	47,7
112 000	Duisburg	13 890	+3,8	2,0	1,8	35,3
113 000	Essen	46 961	+4,3	2,0	2,0	38,8
114 000	Krefeld	8 574	+5,1	1,7	1,7	33,2
116 000	Mönchengladbach	10 122	+1,7	1,6	1,5	37,2
117 000	Mülheim an der Ruhr	5 588	-1,6	2,0	2,4	28,8
119 000	Oberhausen	13 378	+30,6	2,2	2,0	44,4
120 000	Remscheid	1 938	-46,0	1,8	1,6	32,0
122 000	Solingen	2 305	-7,7	1,8	2,1	19,0
124 000	Wuppertal	11 227	+9,5	2,4	1,9	42,9
154 000	Kreis Kleve	19 917	+18,5	2,2	2,1	26,0
154 004	Bedburg-Hau
154 008	Emmerich am Rhein, Stadt	1 378	+11,9	2,3	4,0	28,6
154 012	Geldern, Stadt	691	-10,1	3,7	2,8	48,0
154 016	Goch, Stadt	2 572	+122,1	2,6	4,2	30,3
154 020	Issum	32	x	3,1	1,2	12,6
154 024	Kalkar, Stadt	5 350	+6,1	1,9	1,9	19,2
154 028	Kerken	156	+4,0	1,6	2,1	15,7
154 032	Kevelaer, Stadt	2 011	+39,6	2,1	3,7	17,7
154 036	Kleve, Stadt	2 041	+12,9	1,9	2,0	23,3
154 040	Kranenburg	398	+21,3	2,4	6,2	25,7
154 044	Rees, Stadt	1 076	+88,1	1,7	1,6	30,5
154 048	Rheurd	-	-	2,1	-	25,7
154 052	Straelen, Stadt	636	-18,7	2,1	2,8	32,4
154 056	Uedem	21	-48,8	2,5	1,0	34,5
154 060	Wachtendonk
154 064	Weeze	2 836	+6,3	1,2	1,1	25,0
158 000	Kreis Mettmann	37 451	+7,8	1,9	2,0	36,3
158 004	Erkrath, Stadt	643	-14,2	1,8	2,2	27,2
158 008	Haan, Stadt	1 512	-0,1	2,0	2,1	35,0
158 012	Heiligenhaus, Stadt
158 016	Hilden, Stadt	4 109	-2,9	2,5	2,7	37,0
158 020	Langenfeld (Rhld.), Stadt	1 413	+60,0	2,5	2,4	36,0
158 024	Mettmann, Stadt	6 899	+14,4	1,7	1,9	41,6
158 026	Monheim am Rhein, Stadt	5 412	+49,1	1,9	2,1	30,9
158 028	Ratingen, Stadt	13 480	-13,1	1,8	1,8	39,5
158 032	Velbert, Stadt	2 160	+87,5	1,7	1,5	27,6
158 036	Wülfrath, Stadt
162 000	Rhein-Kreis Neuss	32 304	+25,0	2,3	1,9	41,1
162 004	Dormagen, Stadt	2 634	-8,1	4,2	3,2	42,8
162 008	Grevenbroich, Stadt	2 571	+392,5	2,2	1,8	27,3
162 012	Jüchen, Stadt	153	-57,3	1,7	2,2	21,7
162 016	Kaarst, Stadt	3 655	+16,8	1,7	2,3	36,3
162 020	Korschenbroich, Stadt	246	+182,8	11,8	2,6	76,9
162 022	Meerbusch, Stadt	4 052	-1,9	5,0	4,2	48,6
162 024	Neuss, Stadt	18 884	+30,0	1,6	1,6	39,0
162 028	Rommerskirchen	109	-54,0	2,5	2,6	12,9
166 000	Kreis Viersen	8 045	+49,8	1,9	1,9	26,5
166 004	Brüggen	387	+86,1	1,9	1,8	10,3
166 008	Grefrath	313	+118,9	2,1	2,0	18,5
166 012	Kempfen, Stadt	369	-6,6	2,7	3,3	28,3
166 016	Nettetal, Stadt	2 865	+52,2	1,6	1,3	28,0
166 020	Niederkrüchten	519	+44,6	2,5	2,9	25,7
166 024	Schwalmtal
166 028	Tönisvorst, Stadt
166 032	Viersen, Stadt	355	+54,3	1,6	1,8	27,4
166 036	Willich, Stadt	3 031	+66,7	2,1	2,9	34,7
170 000	Kreis Wesel	13 596	+7,4	1,9	2,2	32,4
170 004	Alpen	320	-30,6	2,1	3,1	17,8
170 008	Dinslaken, Stadt	968	+104,7	2,1	2,2	28,1
170 012	Hamminkeln, Stadt	1 573	+190,8	4,9	12,0	65,2
170 016	Hünxe	142	-26,4	1,2	1,0	10,8
170 020	Kamp-Lintfort, Stadt	495	+56,2	1,7	1,9	29,7

Anmerkungen Seite 44

Noch: 3.1 Leistung der Beherbergungsstätten nach Verwaltungsbezirken

Januar bis Februar 2020

Amtliche Schlüsselnummer	Verwaltungsbezirk	Ankünfte				Übernachtungen	
		aller Gäste	Veränderung ¹⁾	ausländischer Gäste	Veränderung ¹⁾	aller Gäste	Veränderung ¹⁾
	Noch: Kreis Wesel						
170 024	Moers, Stadt	9 784	-2,4	1 923	+2,1	15 609	-1,8
170 028	Neukirchen-Vluyn, Stadt	2 663	-8,3	289	-10,2	4 321	-5,7
170 032	Rheinberg, Stadt	1 220	-9,2	382	-27,4	2 234	-16,1
170 036	Schermbeck	4 895	-8,7	329	-35,0	9 070	+1,9
170 040	Sonsbeck	2 088	x	76	x	3 722	+368,2
170 044	Voerde (Niederrhein), Stadt	1 154	+13,5	114	+39,0	2 761	+17,4
170 048	Wesel, Stadt	9 853	-0,9	1 624	-6,7	17 320	+4,3
170 052	Xanten, Stadt	5 773	-8,2	376	-23,3	11 056	-7,2
100 000	Reg.-Bez. Düsseldorf	1 055 767	+3,4	294 797	+4,5	1 984 437	+5,3
	Kreisfreie Städte						
314 000	Bonn	127 314	+1,0	20 324	+1,4	230 923	+3,4
315 000	Köln	568 721	+1,5	162 270	-1,4	971 987	+3,0
316 000	Leverkusen	17 851	+10,0	4 757	+13,1	34 403	+11,1
	Städteregion Aachen	90 490	+3,2	26 005	+2,2	183 947	+4,6
334 002	Aachen, kreisfreie Stadt	65 166	-0,5	20 495	+1,0	124 145	-1,8
334 004	Alsdorf, Stadt	1 234	+54,4	61	-1,6	3 791	+151,2
334 008	Baesweiler, Stadt	559	-29,2	69	-53,4	1 080	-31,3
334 012	Eschweiler, Stadt	2 695	+10,5	405	-10,0	4 805	+5,7
334 016	Herzogenrath, Stadt	1 124	-13,2	12	-	2 011	-4,1
334 020	Monschau, Stadt	8 304	+21,6	2 888	+10,0	18 543	+30,4
334 024	Roetgen	1 003	+4,4	176	-8,8	1 496	+3,7
334 028	Simmerath	4 875	+20,1	1 167	+20,1	16 465	+12,5
334 032	Stolberg (Rhd.), Stadt	2 128	+32,0	278	+6,1	4 595	+21,3
334 036	Würselen, Stadt	3 402	+0,4	454	+5,8	7 016	+24,0
358 000	Kreis Düren	26 271	+6,0	6 237	+8,9	64 870	+5,2
358 004	Aldenhoven
358 008	Düren, Stadt	8 474	+8,3	1 415	+5,2	14 996	+10,8
358 012	Heimbach, Stadt	6 951	+12,9	3 697	+10,3	25 363	+4,4
358 016	Hürtgenwald	2 186	+24,7	265	+15,2	3 799	+15,6
358 020	Inden
358 024	Jülich, Stadt	3 898	-6,1	462	+7,2	9 709	+15,6
358 028	Kreuzau	566	+27,8	16	-20,0	1 300	+10,0
358 032	Langenwehe
358 036	Linnich, Stadt
358 040	Merzenich
358 044	Nideggen, Stadt	2 292	-4,9	305	+10,9	5 683	-7,4
358 048	Niederzier	770	+1,9	39	+77,3	1 660	-6,2
358 052	Nörvenich
358 056	Titz
358 060	Vettweiß
362 000	Rhein-Erft-Kreis	59 506	+1,5	8 657	+5,0	192 910	+3,7
362 004	Bedburg, Stadt	1 552	-13,2	180	+34,3	2 570	-13,5
362 008	Bergheim, Stadt	2 633	+40,3	548	+40,9	9 507	+39,0
362 012	Brühl, Stadt	19 904	-2,4	2 490	-7,4	71 457	-2,7
362 016	Elsdorf, Stadt	339	-18,1	24	-38,5	751	-34,1
362 020	Erfstadt, Stadt	761	-30,0	13	+18,2	1 994	-20,0
362 024	Frechen, Stadt	9 411	+1,8	1 349	-6,1	15 429	-2,6
362 028	Hürth, Stadt	11 686	+13,9	2 223	+23,4	61 712	+16,6
362 032	Kerpen, Stadt	7 008	-6,5	1 068	+19,1	17 995	-1,5
362 036	Pulheim, Stadt	3 977	+5,3	475	-17,7	7 178	+3,3
362 040	Wesseling, Stadt	2 235	-3,2	287	+5,1	4 317	-16,6
366 000	Kreis Euskirchen	33 314	+24,0	3 831	+66,3	82 818	+11,1
366 004	Bad Münstereifel, Stadt	4 490	+3,5	230	+49,4	10 818	+1,7
366 008	Blankenheim	3 913	+28,1	132	+12,8	9 263	+24,5
366 012	Dahlem	4 475	+107,0	1 511	+359,3	14 884	+171,5
366 016	Euskirchen, Stadt	7 722	+21,5	1 052	+3,7	12 635	+22,1
366 020	Hellenthal	1 326	+14,2	219	+45,0	2 776	+34,8
366 024	Kall	3 489	+15,5	81	-4,7	7 926	+19,3
366 028	Mechemich, Stadt
366 032	Nettersheim	1 438	-6,0	3	-57,1	5 976	-65,6
366 036	Schleiden, Stadt	4 258	+33,5	492	+53,3	11 506	+42,3
366 040	Weilerswist
366 044	Zülpich, Stadt	1 020	+28,5	19	-5,0	5 055	+27,9

Anmerkungen Seite 44

Noch: 3.1 Leistung der Beherbergungsstätten nach Verwaltungsbezirken

Januar bis Februar 2020

Amtliche Schlüsselnummer	Verwaltungsbezirk	Übernachtungen		Mittlere Aufenthaltsdauer ²⁾		Mittlere Auslastung der angebotenen Betten ³⁾
		ausländischer Gäste	Veränderung ¹⁾	aller Gäste	ausländischer Gäste	
	Noch: Kreis Wesel					
170 024	Moers, Stadt	3 291	+1,1	1,6	1,7	33,1
170 028	Neukirchen-Vluyn, Stadt	518	+2,0	1,6	1,8	34,5
170 032	Rheinberg, Stadt	826	-32,4	1,8	2,2	22,8
170 036	Schermbeck	667	-21,1	1,9	2,0	30,8
170 040	Sonsbeck	156	+239,1	1,8	2,1	24,1
170 044	Voerde (Niederrhein), Stadt	200	+2,6	2,4	1,8	31,1
170 048	Wesel, Stadt	3 449	-4,0	1,8	2,1	35,7
170 052	Xanten, Stadt	991	-2,3	1,9	2,6	27,3
100 000	Reg.-Bez. Düsseldorf	553 610	+6,9	1,9	1,9	39,7
	Kreisfreie Städte					
314 000	Bonn	40 513	+5,6	1,8	2,0	41,7
315 000	Köln	313 053	+1,2	1,7	1,9	48,3
316 000	Leverkusen	9 956	+8,3	1,9	2,1	37,2
	Städteregion Aachen					
334 000	Aachen, kreisfreie Stadt	49 379	+6,0	2,0	1,9	31,6
334 002	Aachen, kreisfreie Stadt	38 537	+3,2	1,9	1,9	38,1
334 004	Alsdorf, Stadt	113	-15,7	3,1	1,9	41,3
334 008	Baesweiler, Stadt	136	-61,0	1,9	2,0	19,2
334 012	Eschweiler, Stadt	629	-19,8	1,8	1,6	25,7
334 016	Herzogenrath, Stadt	89	+21,9	1,8	7,4	31,6
334 020	Monschau, Stadt	4 953	+24,9	2,2	1,7	24,0
334 024	Roetgen	281	-15,4	1,5	1,6	16,5
334 028	Simmerath	2 928	+23,9	3,4	2,5	17,5
334 032	Stolberg (Rhld.), Stadt	706	+20,1	2,2	2,5	27,5
334 036	Würselen, Stadt	1 007	+50,3	2,1	2,2	35,9
358 000	Kreis Düren	20 771	+5,0	2,5	3,3	25,4
358 004	Aldenhoven
358 008	Düren, Stadt	2 667	+11,2	1,8	1,9	30,1
358 012	Heimbach, Stadt	15 172	+2,6	3,6	4,1	27,3
358 016	Hürtgenwald	555	+19,6	1,7	2,1	22,7
358 020	Inden
358 024	Jülich, Stadt	1 109	+7,4	2,5	2,4	34,8
358 028	Kreuzau	26	-66,2	2,3	1,6	17,4
358 032	Langerwehe
358 036	Linnich, Stadt
358 040	Merzenich
358 044	Nideggen, Stadt	1 039	+25,6	2,5	3,4	10,2
358 048	Niederzier	114	+128,0	2,2	2,9	23,9
358 052	Nörvenich
358 056	Titz
358 060	Vettweiß
362 000	Rhein-Erft-Kreis	25 338	+28,4	3,2	2,9	43,0
362 004	Bedburg, Stadt	503	-28,6	1,7	2,8	12,0
362 008	Bergheim, Stadt	3 612	+122,0	3,6	6,6	35,1
362 012	Brühl, Stadt	3 639	-8,2	3,6	1,5	47,8
362 016	Elsdorf, Stadt	175	-32,7	2,2	7,3	13,6
362 020	Erfstadt, Stadt	37	+60,9	2,6	2,8	21,6
362 024	Frechen, Stadt	2 473	-16,5	1,6	1,8	32,4
362 028	Hürth, Stadt	11 507	+63,5	5,3	5,2	66,1
362 032	Kerpen, Stadt	1 955	+23,0	2,6	1,8	31,9
362 036	Pulheim, Stadt	905	-9,4	1,8	1,9	31,7
362 040	Wesseling, Stadt	532	-5,7	1,9	1,9	26,4
366 000	Kreis Euskirchen	12 267	+129,1	2,5	3,2	21,1
366 004	Bad Münstereifel, Stadt	527	+60,2	2,4	2,3	17,8
366 008	Blankenheim	301	+33,2	2,4	2,3	19,7
366 012	Dahlem	7 199	+406,6	3,3	4,8	20,8
366 016	Euskirchen, Stadt	1 643	+25,9	1,6	1,6	36,1
366 020	Hellenthal	532	+73,3	2,1	2,4	9,4
366 024	Kall	145	-21,6	2,3	1,8	27,4
366 028	Mechernich, Stadt
366 032	Nettersheim	88	-59,1	4,2	29,3	16,1
366 036	Schleiden, Stadt	1 564	+56,2	2,7	3,2	18,2
366 040	Weilerswist
366 044	Zülpich, Stadt	30	-	5,0	1,6	61,3

Anmerkungen Seite 44

Noch: 3.1 Leistung der Beherbergungsstätten nach Verwaltungsbezirken

Januar bis Februar 2020

Amtliche Schlüsselnummer	Verwaltungsbezirk	Ankünfte				Übernachtungen	
		aller Gäste	Veränderung ¹⁾	ausländischer Gäste	Veränderung ¹⁾	aller Gäste	Veränderung ¹⁾
370 000	Kreis Heinsberg	13 094	+6,2	1 695	+18,0	29 897	+0,3
370 004	Erkelenz, Stadt	2 027	+2,7	279	-7,9	3 935	-6,1
370 008	Gangelt
370 012	Geilenkirchen, Stadt
370 016	Heinsberg, Stadt	2 211	+59,6	440	+61,2	3 396	+53,5
370 020	Hückelhoven, Stadt	1 390	-13,3	151	-7,9	2 456	-11,9
370 024	Selfkant	-	-100,0	-	-	-	-100,0
370 028	Übach-Palenberg, Stadt	995	+92,8	35	x	2 603	+47,3
370 032	Waldfeucht
370 036	Wassenberg, Stadt	1 449	+13,4	178	+78,0	2 734	+18,3
370 040	Wegberg, Stadt	3 748	-	224	+93,1	11 649	-3,0
374 000	Oberbergischer Kreis	33 116	-3,6	3 135	+14,3	107 440	-1,4
374 004	Bergneustadt, Stadt	2 920	+23,8	126	-3,8	5 615	+35,0
374 008	Engelskirchen	1 938	-14,4	30	-42,3	17 755	-0,2
374 012	Gummersbach, Stadt	8 314	-0,8	1 764	+6,9	17 110	+1,2
374 016	Hückeswagen, Stadt	1 249	-32,2	86	-12,2	2 153	-35,1
374 020	Lindlar	2 551	+29,4	352	x	6 542	+11,7
374 024	Marienheide
374 028	Morsbach
374 032	Nümbrecht	4 125	-25,0	22	-29,0	20 528	-13,5
374 036	Radevormwald, Stadt	3 669	+8,0	32	+23,1	11 038	+14,4
374 040	Reichshof	872	-12,6	22	+29,4	10 779	-10,8
374 044	Waldbrohl, Stadt	1 314	+1,7	82	+54,7	3 075	+13,7
374 048	Wiehl, Stadt	2 914	-9,1	255	-18,0	5 480	-3,8
374 052	Wipperfürth, Stadt	1 726	+3,9	132	-5,7	4 374	+10,2
378 000	Rhein.-Berg. Kreis	32 142	+1,2	3 967	+19,0	76 872	+1,4
378 004	Bergisch Gladbach, Stadt	13 451	+9,5	2 285	+35,8	25 469	+2,9
378 008	Burscheid, Stadt	1 363	-10,3	247	+18,8	2 378	-13,1
378 012	Kürten	844	-29,5	47	-14,5	2 143	-24,2
378 016	Leichlingen (Rhld.), Stadt	2 416	+46,2	261	+119,3	19 643	+5,8
378 020	Odenthal	4 169	-5,1	118	-16,3	8 364	+10,8
378 024	Overath, Stadt	1 924	+9,2	448	-3,9	4 950	+33,0
378 028	Rösrath, Stadt	3 294	-19,3	250	-17,5	5 878	-20,4
378 032	Wermelskirchen, Stadt	4 681	-3,8	311	-13,6	8 047	-2,7
382 000	Rhein-Sieg-Kreis	84 654	+2,5	10 001	+1,2	178 475	+4,2
382 004	Alfter	1 429	-15,8	60	-10,4	3 843	-10,9
382 008	Bad Honnef, Stadt	9 837	+7,4	777	-4,9	17 671	+2,0
382 012	Bornheim, Stadt	3 570	+12,6	351	+37,1	8 488	+2,2
382 016	Eitorf	2 163	-8,9	139	+41,8	4 482	-3,2
382 020	Hennef (Sieg), Stadt	7 298	+1,3	419	-33,7	29 642	-
382 024	Königswinter, Stadt	20 998	+15,2	2 928	+35,0	36 054	+21,1
382 028	Lohmar, Stadt
382 032	Meckenheim, Stadt	2 197	+13,4	281	+36,4	4 322	+13,6
382 036	Much	2 590	-30,5	236	-59,6	5 640	+13,5
382 040	Neunkirchen-Seelscheid
382 044	Niederkassel, Stadt	2 303	-5,0	546	+26,1	4 073	-0,1
382 048	Rheinbach, Stadt	3 859	+1,5	808	+50,7	6 851	+8,5
382 052	Ruppichteroth
382 056	Sankt Augustin, Stadt	1 528	-3,8	89	+36,9	2 743	+2,2
382 060	Siegburg, Stadt	9 882	-9,7	1 335	-6,4	20 179	+0,1
382 064	Swisttal	1 811	-5,9	216	-12,6	6 936	-18,4
382 068	Troisdorf, Stadt	10 587	+18,6	1 485	-26,7	19 015	+13,3
382 072	Wachtberg	1 345	-11,1	98	+40,0	2 836	-11,4
382 076	Windeck	1 529	-7,0	68	+3,0	2 810	-17,9
300 000	Reg.-Bez. Köln	1 086 473	+2,4	250 879	+1,2	2 154 542	+3,5
	Kreisfreie Städte						
512 000	Bottrop	5 007	+2,1	691	-17,2	11 004	-3,6
513 000	Gelsenkirchen	20 714	+3,3	3 166	-25,3	54 326	+0,1
515 000	Münster	93 210	+3,0	7 114	-4,2	185 997	+4,5

Anmerkungen Seite 44

Noch: 3.1 Leistung der Beherbergungsstätten nach Verwaltungsbezirken

Januar bis Februar 2020

Amtliche Schlüsselnummer	Verwaltungsbezirk	Übernachtungen		Mittlere Aufenthaltsdauer ²⁾		Mittlere Auslastung der angebotenen Betten ³⁾
		ausländischer Gäste	Veränderung ¹⁾	aller Gäste	ausländischer Gäste	
370 000	Kreis Heinsberg	4 240	+12,6	2,3	2,5	30,6
370 004	Erkelenz, Stadt	674	-18,0	1,9	2,4	31,4
370 008	Gangelt
370 012	Geilenkirchen, Stadt
370 016	Heinsberg, Stadt	742	+75,8	1,5	1,7	46,6
370 020	Hückelhoven, Stadt	317	+0,6	1,8	2,1	25,0
370 024	Selfkant	-	-	-	-	-
370 028	Übach-Palenberg, Stadt	71	x	2,6	2,0	21,0
370 032	Waldfeucht
370 036	Wassenberg, Stadt	267	+53,4	1,9	1,5	16,5
370 040	Wegberg, Stadt	958	+92,8	3,1	4,3	42,2
374 000	Oberbergischer Kreis	6 686	+1,8	3,2	2,1	32,7
374 004	Bergneustadt, Stadt	222	-11,6	1,9	1,8	19,5
374 008	Engelskirchen	80	-55,8	9,2	2,7	68,5
374 012	Gummersbach, Stadt	3 385	-10,7	2,1	1,9	36,7
374 016	Hückeswagen, Stadt	243	-14,4	1,7	2,8	17,6
374 020	Lindlar	742	+152,4	2,6	2,1	23,5
374 024	Marienheide
374 028	Morsbach
374 032	Nümbrecht	55	-6,8	5,0	2,5	50,1
374 036	Radevormwald, Stadt	44	+12,8	3,0	1,4	30,5
374 040	Reichshof	100	+47,1	12,4	4,5	47,2
374 044	Waldbröl, Stadt	371	+136,3	2,3	4,5	9,4
374 048	Wiehl, Stadt	528	-17,2	1,9	2,1	22,9
374 052	Wipperfürth, Stadt	287	-12,0	2,5	2,2	22,4
378 000	Rhein.-Berg. Kreis	8 368	+7,5	2,4	2,1	35,9
378 004	Bergisch Gladbach, Stadt	3 875	+10,8	1,9	1,7	35,8
378 008	Burscheid, Stadt	468	+15,0	1,7	1,9	27,8
378 012	Kürten	89	-45,7	2,5	1,9	17,3
378 016	Leichlingen (Rhld.), Stadt	1 096	+1,3	8,1	4,2	66,2
378 020	Odenthal	236	+8,3	2,0	2,0	33,2
378 024	Overath, Stadt	1 500	+23,5	2,6	3,3	24,1
378 028	Rösrath, Stadt	487	-5,8	1,8	1,9	34,1
378 032	Wermelskirchen, Stadt	617	-10,1	1,7	2,0	27,0
382 000	Rhein-Sieg-Kreis	22 304	+12,7	2,1	2,2	33,7
382 004	Alfter	186	-28,7	2,7	3,1	36,1
382 008	Bad Honnef, Stadt	2 132	+11,2	1,8	2,7	26,9
382 012	Bornheim, Stadt	1 239	+19,2	2,4	3,5	27,4
382 016	Eitorf	439	+105,1	2,1	3,2	26,1
382 020	Hennef (Sieg), Stadt	847	-36,1	4,1	2,0	47,0
382 024	Königswinter, Stadt	4 654	+34,9	1,7	1,6	33,3
382 028	Lohmar, Stadt
382 032	Meckenheim, Stadt	564	+22,1	2,0	2,0	35,3
382 036	Much	565	-32,1	2,2	2,4	33,0
382 040	Neunkirchen-Seelscheid
382 044	Niederkassel, Stadt	1 283	+36,5	1,8	2,3	32,7
382 048	Rheinbach, Stadt	1 402	+73,5	1,8	1,7	37,6
382 052	Ruppichteroth
382 056	Sankt Augustin, Stadt	185	+35,0	1,8	2,1	34,9
382 060	Siegburg, Stadt	4 832	+20,6	2,0	3,6	38,0
382 064	Swisttal	280	-17,2	3,8	1,3	34,9
382 068	Troisdorf, Stadt	2 993	-12,9	1,8	2,0	41,6
382 072	Wachtberg	237	+49,1	2,1	2,4	19,5
382 076	Windeck	113	-3,4	1,8	1,7	15,2
300 000	Reg.-Bez. Köln	512 875	+5,5	2,0	2,0	39,2
	Kreisfreie Städte					
512 000	Bottrop	1 222	-23,7	2,2	1,8	31,9
513 000	Gelsenkirchen	6 477	-18,6	2,6	2,0	42,2
515 000	Münster	12 636	+2,3	2,0	1,8	36,2

Anmerkungen Seite 44

Noch: 3.1 Leistung der Beherbergungsstätten nach Verwaltungsbezirken

Januar bis Februar 2020

Amtliche Schlüsselnummer	Verwaltungsbezirk	Ankünfte				Übernachtungen	
		aller Gäste	Veränderung ¹⁾	ausländischer Gäste	Veränderung ¹⁾	aller Gäste	Veränderung ¹⁾
554 000	Kreis Borken	39 632	+6,7	6 967	+42,6	78 359	+4,9
554 004	Ahaus, Stadt	3 438	+5,1	493	+0,2	6 826	+6,9
554 008	Bocholt, Stadt	5 716	-1,8	997	+9,2	12 368	+1,3
554 012	Borken, Stadt	5 229	-0,5	383	-0,8	12 317	-3,7
554 016	Gescher, Stadt	1 625	-0,7	81	+3,8	2 599	+0,5
554 020	Gronau (Westf.), Stadt	5 636	+17,4	1 334	+44,1	12 483	+19,2
554 024	Heek
554 028	Heiden	246	+17,7	37	+37,0	531	+6,8
554 032	Isselburg, Stadt	1 627	+39,9	822	+25,3	2 575	+50,6
554 036	Legden	4 690	+25,9	830	+41,9	8 364	+16,1
554 040	Raesfeld	1 056	+9,5	45	-8,2	1 775	+24,7
554 044	Reken	1 686	-19,8	67	-27,2	3 280	-2,1
554 048	Rhede, Stadt	918	+23,7	106	+96,3	1 573	+41,5
554 052	Schöppingen	1 171	+0,1	73	+69,8	2 018	-22,2
554 056	Stadtlohn, Stadt
554 060	Südlohn	1 590	+21,6	160	+26,0	2 848	+10,7
554 064	Velen, Stadt	1 696	-0,3	1 340	x	2 654	-26,6
554 068	Vreden, Stadt	1 351	-9,8	153	-31,4	2 613	-15,8
558 000	Kreis Coesfeld	28 768	+7,1	1 991	+0,3	114 922	+21,1
558 004	Ascheberg	1 860	-17,1	267	-17,1	3 183	-15,9
558 008	Billerbeck, Stadt	4 244	-8,0	396	+64,3	9 225	-3,4
558 012	Coesfeld, Stadt	5 021	+11,8	289	+9,9	8 674	+21,4
558 016	Dülmen, Stadt	3 149	+20,0	302	+50,2	6 739	+21,6
558 020	Havixbeck	450	+114,3	51	+70,0	1 137	+71,5
558 024	Lüdinghausen, Stadt	2 011	-3,9	288	-44,0	3 529	-3,6
558 028	Nordkirchen
558 032	Nottuln	3 382	+24,0	105	-32,3	7 393	+26,5
558 036	Olfen, Stadt
558 040	Rosendahl	952	+3,8	25	-3,8	1 253	-1,0
558 044	Senden	3 220	-5,8	226	+7,6	5 459	-1,6
562 000	Kreis Recklinghausen	46 197	+3,2	5 424	-11,0	91 619	+3,9
562 004	Castrop-Rauxel, Stadt	5 133	+8,1	590	+21,6	9 314	+8,3
562 008	Datteln, Stadt	4 954	+4,4	61	-22,8	11 336	+11,1
562 012	Dorsten, Stadt	3 566	-3,9	398	-15,1	8 815	-6,2
562 014	Gladbeck, Stadt	6 932	+11,2	2 451	-1,8	11 096	+10,0
562 016	Haltern am See, Stadt	7 832	-3,6	258	-2,3	14 728	-7,2
562 020	Herten, Stadt	2 503	+3,3	167	-33,7	4 133	+16,2
562 024	Marl, Stadt	3 104	+5,3	341	+15,2	5 690	-7,7
562 028	Oer-Erkenschwick, Stadt	2 660	+30,8	95	+206,5	5 262	+27,9
562 032	Recklinghausen, Stadt	8 504	-4,6	971	-40,6	19 176	+4,3
562 036	Waltrip, Stadt	1 009	+12,2	92	+7,0	2 069	+12,5
566 000	Kreis Steinfurt	37 391	+4,0	4 395	+5,4	94 796	+3,5
566 004	Altenberge	1 594	+64,8	3	-87,5	2 335	+54,5
566 008	Emsdetten, Stadt	2 463	+16,8	192	+21,5	5 429	+25,5
566 012	Greven, Stadt	2 997	-2,4	219	-23,7	5 065	+3,9
566 016	Hörstel, Stadt	2 936	+8,2	309	-2,5	7 203	+16,4
566 020	Hopsten
566 024	Horstmar, Stadt	313	+4,0	31	+158,3	1 451	-0,7
566 028	Ibbenbüren, Stadt	4 339	+0,1	428	-9,1	7 206	-7,6
566 032	Ladbergen	1 640	+8,6	347	+52,2	2 271	+4,6
566 036	Laer	253	-5,9	18	-52,6	560	-10,7
566 040	Lengerich, Stadt	1 076	+0,4	148	-5,1	2 499	-8,7
566 044	Lienen	457	+14,5	86	-3,4	2 474	-8,2
566 048	Lotte
566 052	Metelen	-	-	-	-	-	-
566 056	Mettingen	844	-3,1	66	+78,4	6 910	-5,8
566 060	Neuenkirchen
566 064	Nordwalde	1 178	-13,2	-	-100,0	3 579	+8,4
566 068	Ochtrup, Stadt	680	-5,3	72	-24,2	1 211	+18,6
566 072	Recke	401	-5,0	11	-85,3	1 684	+15,4
566 076	Rheine, Stadt	6 720	-3,0	1 603	+9,9	17 766	+7,6
566 080	Saerbeck	1 567	+1,8	49	-	3 422	+3,8
566 084	Steinfurt, Stadt	1 309	-6,4	128	+29,3	2 752	-14,5
566 088	Tecklenburg, Stadt	4 611	+10,4	400	+9,3	16 490	-3,8
566 092	Westerkappeln	328	+9,7	23	-36,1	784	-26,3
566 096	Wettingen	1 206	+26,5	180	+111,8	2 364	+38,6

Anmerkungen Seite 44

Noch: 3.1 Leistung der Beherbergungsstätten nach Verwaltungsbezirken

Januar bis Februar 2020

Amtliche Schlüsselnummer	Verwaltungsbezirk	Übernachtungen		Mittlere Aufenthaltsdauer ²⁾		Mittlere Auslastung der angebotenen Betten ³⁾
		ausländischer Gäste	Veränderung ¹⁾	aller Gäste	ausländischer Gäste	
554 000	Kreis Borken	13 895	+24,8	2,0	2,0	26,1
554 004	Ahaus, Stadt	1 254	+3,7	2,0	2,5	22,3
554 008	Bocholt, Stadt	1 981	+16,6	2,2	2,0	32,3
554 012	Borken, Stadt	2 106	+35,5	2,4	5,5	33,8
554 016	Gescher, Stadt	99	-18,2	1,6	1,2	35,2
554 020	Gronau (Westf.), Stadt	3 515	+17,7	2,2	2,6	28,0
554 024	Heek
554 028	Heiden	72	+26,3	2,2	1,9	10,2
554 032	Isselburg, Stadt	1 242	+22,2	1,6	1,5	29,6
554 036	Legden	1 029	+19,1	1,8	1,2	24,4
554 040	Raesfeld	115	+32,2	1,7	2,6	21,9
554 044	Reken	176	+12,8	1,9	2,6	17,1
554 048	Rhede, Stadt	116	+93,3	1,7	1,1	27,4
554 052	Schöppingen	128	+124,6	1,7	1,8	15,8
554 056	Stadtlohn, Stadt
554 060	Südlohn	267	+7,2	1,8	1,7	29,4
554 064	Velen, Stadt	1 494	+289,1	1,6	1,1	15,1
554 068	Vreden, Stadt	214	-64,0	1,9	1,4	33,3
558 000	Kreis Coesfeld	4 744	+8,9	4,0	2,4	48,0
558 004	Ascheberg	581	+9,0	1,7	2,2	18,1
558 008	Billerbeck, Stadt	955	+53,8	2,2	2,4	39,2
558 012	Coesfeld, Stadt	488	+17,0	1,7	1,7	43,8
558 016	Dülmen, Stadt	1 181	+121,2	2,1	3,9	25,3
558 020	Havixbeck	87	-50,8	2,5	1,7	12,4
558 024	Lüdinghausen, Stadt	635	-43,6	1,8	2,2	26,3
558 028	Nordkirchen
558 032	Nottuln	277	+3,4	2,2	2,6	25,4
558 036	Olfen, Stadt
558 040	Rosendahl	25	-3,8	1,3	1,0	17,9
558 044	Senden	440	-26,2	1,7	1,9	23,2
562 000	Kreis Recklinghausen	13 359	-6,1	2,0	2,5	35,4
562 004	Castrop-Rauxel, Stadt	1 367	+26,6	1,8	2,3	33,0
562 008	Datteln, Stadt	156	-1,9	2,3	2,6	50,1
562 012	Dorsten, Stadt	1 689	-42,3	2,5	4,2	29,7
562 014	Gladbeck, Stadt	4 147	+12,9	1,6	1,7	41,2
562 016	Haltern am See, Stadt	578	+19,4	1,9	2,2	24,9
562 020	Herten, Stadt	277	-27,1	1,7	1,7	31,8
562 024	Marl, Stadt	737	+37,0	1,8	2,2	28,6
562 028	Oer-Erkenschwick, Stadt	148	+202,0	2,0	1,6	19,5
562 032	Recklinghausen, Stadt	4 041	-14,7	2,3	4,2	68,5
562 036	Waltrip, Stadt	219	+10,6	2,1	2,4	41,7
566 000	Kreis Steinfurt	10 617	-4,9	2,5	2,4	30,0
566 004	Altenberge	4	-98,4	1,5	1,3	20,2
566 008	Emsdetten, Stadt	1 186	+73,6	2,2	6,2	22,5
566 012	Greven, Stadt	519	+42,6	1,7	2,4	18,5
566 016	Hörstel, Stadt	1 093	+3,8	2,5	3,5	27,4
566 020	Hopsten
566 024	Horstmar, Stadt	44	+193,3	4,6	1,4	40,3
566 028	Ibbenbüren, Stadt	728	-1,5	1,7	1,7	30,7
566 032	Ladbergen	400	+12,7	1,4	1,2	28,9
566 036	Laer	26	-66,7	2,2	1,4	12,5
566 040	Lengerich, Stadt	530	-38,7	2,3	3,6	23,3
566 044	Lienen	1 470	-15,8	5,4	17,1	37,0
566 048	Lotte
566 052	Metelen	-	-	-	-	-
566 056	Mettingen	159	+87,1	8,2	2,4	52,2
566 060	Neuenkirchen
566 064	Nordwalde	-	-100,0	3,0	-	36,8
566 068	Ochtrup, Stadt	98	-24,6	1,8	1,4	23,2
566 072	Recke	19	-88,8	4,2	1,7	19,8
566 076	Rheine, Stadt	2 363	-1,7	2,6	1,5	39,0
566 080	Saerbeck	107	+52,9	2,2	2,2	27,4
566 084	Steinfurt, Stadt	337	-6,4	2,1	2,6	20,9
566 088	Tecklenburg, Stadt	826	-9,1	3,6	2,1	36,8
566 092	Westerkappeln	50	-88,0	2,4	2,2	24,2
566 096	Wettringen	412	+83,1	2,0	2,3	24,8

Anmerkungen Seite 44

Noch: 3.1 Leistung der Beherbergungsstätten nach Verwaltungsbezirken

Januar bis Februar 2020

Amtliche Schlüsselnummer	Verwaltungsbezirk	Ankünfte				Übernachtungen	
		aller Gäste	Veränderung ¹⁾	ausländischer Gäste	Veränderung ¹⁾	aller Gäste	Veränderung ¹⁾
570 000	Kreis Warendorf	20 495	+9,7	2 257	-1,8	60 400	-0,4
570 004	Ahlen, Stadt	2 056	-7,8	231	-	4 599	-8,4
570 008	Beckum, Stadt	1 700	+8,7	350	+14,8	4 130	+18,7
570 012	Beelen	296	-26,7	59	-	681	-33,9
570 016	Drensteinfurt, Stadt	672	-16,5	38	-33,3	1 044	-13,5
570 020	Ennigerloh, Stadt	1 164	+9,1	217	+19,2	2 369	+7,8
570 024	Everswinkel	378	-7,8	23	-	858	-29,0
570 028	Oelde, Stadt	2 330	-9,5	586	-25,2	7 709	-20,7
570 032	Ostbevern	1 994	+380,5	42	+281,8	2 865	+263,6
570 036	Sassenberg, Stadt	593	+1,2	43	+19,4	1 631	-26,8
570 040	Sendenhorst, Stadt	1 875	+6,1	139	+1,5	12 076	+2,4
570 044	Telgte, Stadt	1 689	-7,3	130	+31,3	9 587	+1,8
570 048	Wadersloh	512	+151,0	12	-36,8	1 311	+97,7
570 052	Warendorf, Stadt	5 236	+8,2	387	+8,4	11 540	-2,9
500 000	Reg.-Bez. Münster	291 414	+4,5	32 005	+0,2	691 423	+5,8
711 000	Kreisfreie Stadt Bielefeld	55 552	+3,6	8 679	+10,6	97 342	+0,3
754 000	Kreis Gütersloh	36 098	-3,3	5 090	-12,6	73 122	-3,8
754 004	Borgholzhausen, Stadt
754 008	Gütersloh, Stadt	9 875	-15,6	1 787	-28,6	24 249	-12,9
754 012	Halle (Westf.), Stadt	5 099	+22,1	387	+18,3	8 651	+6,5
754 016	Harsewinkel, Stadt	4 616	+4,5	1 260	-7,3	9 264	+14,9
754 020	Herzebrock-Clarholz	815	+8,1	116	-4,1	1 694	+10,9
754 024	Langenberg
754 028	Rheda-Wiedenbrück, Stadt	6 336	-4,1	585	+42,0	11 024	+3,8
754 032	Rietberg, Stadt	2 759	-2,8	169	-46,2	4 523	-
754 036	Schloß Holte-Stukenbrock, Stadt	2 360	-4,8	96	-46,4	6 116	-10,2
754 040	Steinhagen	1 246	+8,4	204	x	1 900	-21,9
754 044	Verl, Stadt	777	+16,3	70	+52,2	1 450	-3,0
754 048	Versmold, Stadt
754 052	Werther (Westf.), Stadt	1 272	-12,2	362	-25,1	2 437	-3,6
758 000	Kreis Herford	12 911	-7,2	886	-18,6	52 520	-1,3
758 004	Bünde, Stadt	1 441	+3,8	133	-14,2	3 480	-2,6
758 008	Enger, Stadt	-	-	-	-	-	-
758 012	Herford, Stadt	3 485	+6,6	417	-7,3	6 867	+16,0
758 016	Hiddenhausen	1 382	-27,8	160	-14,0	2 213	-34,1
758 020	Kirchlengern
758 024	Löhne, Stadt	1 043	-5,1	62	+47,6	18 852	+6,4
758 028	Rödinghausen	2 259	+11,6	10	-56,5	5 646	+6,8
758 032	Spenge, Stadt
758 036	Vlotho, Stadt	2 723	-27,1	103	-53,8	14 248	-13,8
762 000	Kreis Höxter	27 695	+3,9	1 234	-18,0	144 650	+2,8
762 004	Bad Driburg, Stadt	11 306	+11,7	181	+14,6	100 916	+2,6
762 008	Beverungen, Stadt	2 204	-0,8	107	+81,4	5 020	-5,2
762 012	Borgentreich, Stadt	-	-100,0	-	-	-	-100,0
762 016	Brakel, Stadt	745	-7,1	51	+70,0	1 645	-5,9
762 020	Höxter, Stadt	4 830	+4,7	411	+8,4	17 442	+16,0
762 024	Marienmünster, Stadt	233	+12,6	24	+84,6	610	+13,0
762 028	Nieheim, Stadt	756	+163,4	71	+317,6	3 121	+23,8
762 032	Steinheim, Stadt	866	-15,3	51	+45,7	1 574	+9,7
762 036	Warburg, Stadt	5 324	-6,2	200	-2,4	10 715	-6,5
762 040	Willebadessen, Stadt	1 431	-11,9	138	-77,3	3 607	-9,5
766 000	Kreis Lippe	49 451	+2,8	3 633	+0,5	197 515	+1,7
766 004	Augustdorf
766 008	Bad Salzuflen, Stadt	22 914	+4,7	2 110	+33,9	112 988	+2,4
766 012	Barntrup, Stadt
766 016	Blomberg, Stadt	829	-59,9	34	-83,9	3 457	-34,8
766 020	Detmold, Stadt	7 131	+20,6	425	-26,7	12 767	+16,1
766 024	Dörentrup	1 107	-11,3	17	+13,3	2 725	-24,1
766 028	Extertal	1 207	+20,6	88	+23,9	2 675	-43,1
766 032	Horn-Bad Meinberg, Stadt	9 923	-2,0	473	-38,8	50 591	+5,4

Anmerkungen Seite 44

Noch: 3.1 Leistung der Beherbergungsstätten nach Verwaltungsbezirken

Januar bis Februar 2020

Amtliche Schlüsselnummer	Verwaltungsbezirk	Übernachtungen		Mittlere Aufenthaltsdauer ²⁾		Mittlere Auslastung der angebotenen Betten ³⁾
		ausländischer Gäste	Veränderung ¹⁾	aller Gäste	ausländischer Gäste	
570 000	Kreis Warendorf	8 834	-3,0	2,9	3,9	31,9
570 004	Ahlen, Stadt	1 051	+48,7	2,2	4,5	26,5
570 008	Beckum, Stadt	851	+4,3	2,4	2,4	26,6
570 012	Beelen	166	-7,8	2,3	2,8	21,2
570 016	Drensteinfurt, Stadt	137	-21,7	1,6	3,6	22,6
570 020	Ennigerloh, Stadt	459	+27,5	2,0	2,1	27,5
570 024	Everswinkel	36	-28,0	2,3	1,6	19,7
570 028	Oelde, Stadt	4 254	-13,3	3,3	7,3	36,4
570 032	Ostbevern	89	+41,3	1,4	2,1	15,9
570 036	Sassenberg, Stadt	100	+8,7	2,8	2,3	16,4
570 040	Sendenhorst, Stadt	299	-18,1	6,4	2,2	59,6
570 044	Telgte, Stadt	212	+38,6	5,7	1,6	57,7
570 048	Wadersloh	252	+55,6	2,6	21,0	21,2
570 052	Warendorf, Stadt	928	-13,9	2,2	2,4	25,3
500 000	Reg.-Bez. Münster	71 784	-0,2	2,4	2,2	35,0
711 000	Kreisfreie Stadt Bielefeld	16 641	-0,1	1,8	1,9	37,9
754 000	Kreis Gütersloh	10 426	-18,2	2,0	2,0	31,0
754 004	Borgholzhausen, Stadt
754 008	Gütersloh, Stadt	3 868	-32,5	2,5	2,2	36,8
754 012	Halle (Westf.), Stadt	689	-3,8	1,7	1,8	31,6
754 016	Harsewinkel, Stadt	2 670	-1,7	2,0	2,1	31,5
754 020	Herzebrock-Clarholz	262	-15,5	2,1	2,3	29,1
754 024	Langenberg
754 028	Rheda-Wiedenbrück, Stadt	1 258	+87,2	1,7	2,2	31,4
754 032	Rietberg, Stadt	333	-27,8	1,6	2,0	32,0
754 036	Schloß Holte-Stukenbrock, Stadt	190	-82,2	2,6	2,0	23,9
754 040	Steinhagen	352	+319,0	1,5	1,7	22,8
754 044	Verl, Stadt	108	+33,3	1,9	1,5	35,0
754 048	Versmold, Stadt
754 052	Werther (Westf.), Stadt	523	-33,1	1,9	1,4	27,8
758 000	Kreis Herford	2 074	-20,4	4,1	2,3	36,9
758 004	Bünde, Stadt	348	-15,7	2,4	2,6	32,9
758 008	Enger, Stadt	-	-	-	-	-
758 012	Herford, Stadt	901	-19,0	2,0	2,2	32,1
758 016	Hiddenhausen	278	-3,8	1,6	1,7	18,8
758 020	Kirchlengern
758 024	Löhne, Stadt	319	+86,5	18,1	5,1	85,6
758 028	Rödinghausen	24	-78,6	2,5	2,4	32,2
758 032	Spenge, Stadt
758 036	Vlotho, Stadt	200	-59,2	5,2	1,9	29,6
762 000	Kreis Höxter	4 012	-9,0	5,2	3,3	42,4
762 004	Bad Driburg, Stadt	487	+14,9	8,9	2,7	63,8
762 008	Beverungen, Stadt	268	+111,0	2,3	2,5	18,6
762 012	Borgentreich, Stadt	-	-	-	-	-
762 016	Brakel, Stadt	132	-30,2	2,2	2,6	10,0
762 020	Höxter, Stadt	1 144	+30,3	3,6	2,8	35,1
762 024	Mariemünster, Stadt	74	+7,2	2,6	3,1	8,2
762 028	Nieheim, Stadt	855	+27,0	4,1	12,0	12,2
762 032	Steinheim, Stadt	114	+23,9	1,8	2,2	21,9
762 036	Warburg, Stadt	608	+16,3	2,0	3,0	30,6
762 040	Willebadessen, Stadt	330	-77,0	2,5	2,4	25,9
766 000	Kreis Lippe	9 961	+10,4	4,0	2,7	38,9
766 004	Augustdorf
766 008	Bad Salzuflen, Stadt	4 421	+30,4	4,9	2,1	51,5
766 012	Barntrup, Stadt
766 016	Blomberg, Stadt	130	-80,7	4,2	3,8	26,6
766 020	Detmold, Stadt	808	-26,6	1,8	1,9	31,2
766 024	Dörentrup	68	+134,5	2,5	4,0	20,2
766 028	Extetal	171	-20,1	2,2	1,9	19,5
766 032	Horn-Bad Meinberg, Stadt	2 797	+12,0	5,1	5,9	40,0

Anmerkungen Seite 44

Noch: 3.1 Leistung der Beherbergungsstätten nach Verwaltungsbezirken

Januar bis Februar 2020

Amtliche Schlüsselnummer	Verwaltungsbezirk	Ankünfte				Übernachtungen	
		aller Gäste	Veränderung ¹⁾	ausländischer Gäste	Veränderung ¹⁾	aller Gäste	Veränderung ¹⁾
	Noch: Kreis Lippe						
766 036	Kalletal	156	-32,2	21	+5,0	576	+4,9
766 040	Lage, Stadt	695	+44,8	21	-19,2	2 103	+45,0
766 044	Lemgo, Stadt	2 202	-1,5	235	+21,8	3 460	+2,6
766 048	Leopoldshöhe	338	+22,5	38	x	866	+37,9
766 052	Lügde, Stadt	982	+15,8	39	+34,5	1 578	+7,1
766 056	Oerlinghausen, Stadt	860	+7,9	17	+21,4	1 716	+6,8
766 060	Schieder-Schwalenberg, Stadt	982	+10,5	100	+16,3	1 739	-5,9
766 064	Schlangen	-	-	-	-	-	-
770 000	Kreis Minden-Lübbecke	41 966	-2,3	3 531	-13,4	213 849	+2,4
770 004	Bad Oeynhausen, Stadt	18 992	+1,0	626	-31,5	149 981	+3,1
770 008	Espelkamp, Stadt	1 720	-10,2	222	+31,4	4 004	-13,5
770 012	Hille	1 078	+9,7	72	-61,5	2 936	+10,0
770 016	Hüllhorst
770 020	Lübbecke, Stadt
770 024	Minden, Stadt	8 177	-4,1	1 328	-3,6	13 048	-1,7
770 028	Petershagen, Stadt	2 414	-1,4	103	-43,4	15 188	+22,1
770 032	Porta Westfalica, Stadt	2 402	-9,9	141	+56,7	4 215	-1,4
770 036	Preußisch-Oldendorf, Stadt	2 121	-15,0	98	-31,9	14 100	-3,4
770 040	Rahden, Stadt	1 139	-0,3	61	-27,4	3 225	-5,3
770 044	Stemwede	1 432	+0,3	80	-37,5	2 895	-13,0
774 000	Kreis Paderborn	47 793	-3,8	5 710	-20,8	145 535	+2,1
774 004	Altenbeken
774 008	Bad Lippspringe, Stadt	11 134	-1,3	375	-5,8	55 195	+6,7
774 012	Borchen	1 117	-4,0	49	+44,1	7 356	+6,6
774 016	Büren, Stadt	3 210	-4,2	836	+151,8	6 593	-1,3
774 020	Delbrück, Stadt	2 335	+11,8	511	+16,4	3 724	-2,9
774 024	Hövelhof	1 901	+1,4	282	+8,9	4 584	+12,6
774 028	Lichtenau, Stadt
774 032	Paderborn, Stadt	24 411	-0,7	2 391	-9,0	46 289	+12,7
774 036	Salzkotten, Stadt
774 040	Bad Wünnenberg, Stadt	3 166	-33,1	1 216	-59,7	20 870	-21,4
700 000	Reg.-Bez. Detmold	271 466	-0,3	28 763	-7,7	924 533	+1,3
	Kreisfreie Städte						
911 000	Bochum	52 864	-1,4	7 394	-7,3	91 585	-1,8
913 000	Dortmund	131 805	+2,2	27 193	-0,4	218 526	+2,3
914 000	Hagen	16 929	+0,6	1 880	+3,7	42 827	+0,5
915 000	Hamm	17 192	+5,8	1 747	+1,5	28 494	+19,5
916 000	Herne	6 427	-2,7	375	+27,1	11 687	+0,9
954 000	Ennepe-Ruhr-Kreis	27 449	+3,8	2 292	-6,4	80 712	+2,6
954 004	Breckerfeld, Stadt	975	+12,7	58	+7,4	1 840	-1,0
954 008	Ennepetal, Stadt
954 012	Gevelsberg, Stadt	1 382	+5,7	66	-23,3	2 390	+17,6
954 016	Hattingen, Stadt	7 623	+9,6	446	+0,9	31 284	+5,4
954 020	Herdecke, Stadt	4 142	+12,6	490	-15,7	9 475	+12,5
954 024	Schwelm, Stadt	3 056	-10,9	271	-26,4	5 202	-16,4
954 028	Sprockhövel, Stadt	3 348	-8,4	306	+12,5	6 704	-7,5
954 032	Wetter (Ruhr), Stadt
954 036	Witten, Stadt	4 828	+2,2	552	-0,7	9 984	+8,7
958 000	Hochsauerlandkreis	220 709	-7,1	77 320	-12,9	726 478	+0,6
958 004	Arnsberg, Stadt	9 955	+5,7	924	-11,7	31 312	+3,7
958 008	Bestwig	4 772	+6,8	688	-12,6	12 441	+8,9
958 012	Brilon, Stadt	6 575	+3,1	1 023	-36,1	22 530	+14,5
958 016	Eslohe (Sauerland)	4 753	+27,2	176	-29,6	20 569	+16,4
958 020	Hallenberg, Stadt	4 794	-24,0	1 190	-32,3	10 876	-15,2
958 024	Marsberg, Stadt	1 321	-11,2	273	+8,3	3 148	-12,8
958 028	Medebach, Stadt	38 291	-2,7	15 866	-3,2	143 617	+0,3
958 032	Meschede, Stadt	8 702	-11,5	1 137	-17,5	43 087	+122,5
958 036	Olsberg, Stadt	11 474	-5,4	3 742	+0,4	26 840	-2,4
958 040	Schmallenberg, Stadt	33 207	-1,3	7 692	-15,5	113 214	-0,5
958 044	Sundern (Sauerland), Stadt	13 195	+6,9	686	-32,4	27 840	+11,4
958 048	Winterberg, Stadt	83 670	-15,0	43 923	-14,6	271 004	-9,0

Anmerkungen Seite 44

Noch: 3.1 Leistung der Beherbergungsstätten nach Verwaltungsbezirken

Januar bis Februar 2020

Amtliche Schlüsselnummer	Verwaltungsbezirk	Übernachtungen		Mittlere Aufenthaltsdauer ²⁾		Mittlere Auslastung der angebotenen Betten ³⁾
		ausländischer Gäste	Veränderung ¹⁾	aller Gäste	ausländischer Gäste	
	Noch: Kreis Lippe					
766 036	Kalletal	310	x	3,7	14,8	7,2
766 040	Lage, Stadt	234	+15,3	3,0	11,1	21,3
766 044	Lemgo, Stadt	455	-4,6	1,6	1,9	21,4
766 048	Leopoldshöhe	177	x	2,6	4,7	37,0
766 052	Lügde, Stadt	56	-5,1	1,6	1,4	9,4
766 056	Oerlinghausen, Stadt	17	-26,1	2,0	1,0	18,2
766 060	Schieder-Schwalenberg, Stadt	245	-11,2	1,8	2,5	14,2
766 064	Schlangen	-	-	-	-	-
770 000	Kreis Minden-Lübbecke	6 353	-21,8	5,1	1,8	54,5
770 004	Bad Oeynhausen, Stadt	899	-35,6	7,9	1,4	73,9
770 008	Espelkamp, Stadt	549	+3,8	2,3	2,5	35,3
770 012	Hille	215	-58,7	2,7	3,0	33,3
770 016	Hüllhorst
770 020	Lübbecke, Stadt
770 024	Minden, Stadt	1 972	-3,4	1,6	1,5	31,1
770 028	Petershagen, Stadt	285	-43,8	6,3	2,8	38,6
770 032	Porta Westfalica, Stadt	260	+62,5	1,8	1,8	19,9
770 036	Preußisch-Oldendorf, Stadt	488	+8,7	6,6	5,0	41,7
770 040	Rahden, Stadt	113	-71,2	2,8	1,9	30,4
770 044	Stemwede	130	-75,2	2,0	1,6	20,6
774 000	Kreis Paderborn	15 061	-31,3	3,0	2,6	44,9
774 004	Altenbeken
774 008	Bad Lippspringe, Stadt	1 052	+21,6	5,0	2,8	66,2
774 012	Borchen	188	-9,2	6,6	3,8	46,4
774 016	Büren, Stadt	1 360	+33,9	2,1	1,6	26,4
774 020	Delbrück, Stadt	921	+23,6	1,6	1,8	30,1
774 024	Hövelhof	1 345	+70,0	2,4	4,8	27,0
774 028	Lichtenau, Stadt
774 032	Paderborn, Stadt	5 561	-2,0	1,9	2,3	34,8
774 036	Salzkotten, Stadt
774 040	Bad Wünnenberg, Stadt	4 534	-62,4	6,6	3,7	66,7
700 000	Reg.-Bez. Detmold	64 528	-14,5	3,4	2,2	42,0
	Kreisfreie Städte					
911 000	Bochum	12 970	-9,6	1,7	1,8	39,2
913 000	Dortmund	45 768	-1,1	1,7	1,7	47,9
914 000	Hagen	5 025	-4,5	2,5	2,7	45,0
915 000	Hamm	2 646	-1,3	1,7	1,5	32,3
916 000	Herne	607	-4,4	1,8	1,6	35,1
954 000	Ennepe-Ruhr-Kreis	4 560	-19,5	2,9	2,0	39,8
954 004	Breckerfeld, Stadt	188	-4,6	1,9	3,2	17,1
954 008	Ennepetal, Stadt
954 012	Gevelsberg, Stadt	100	-43,5	1,7	1,5	33,6
954 016	Hattingen, Stadt	1 148	-8,1	4,1	2,6	44,1
954 020	Herdecke, Stadt	1 059	-29,8	2,3	2,2	43,0
954 024	Schwelm, Stadt	454	-6,8	1,7	1,7	26,9
954 028	Sprockhövel, Stadt	344	-12,0	2,0	1,1	34,4
954 032	Wetter (Ruhr), Stadt
954 036	Witten, Stadt	1 037	-6,7	2,1	1,9	31,7
958 000	Hochsauerlandkreis	262 133	-8,3	3,3	3,4	44,1
958 004	Arnsberg, Stadt	1 855	-10,2	3,1	2,0	35,7
958 008	Bestwig	2 081	-25,1	2,6	3,0	27,4
958 012	Brilon, Stadt	2 575	-27,9	3,4	2,5	33,2
958 016	Eslohe (Sauerland)	495	-8,2	4,3	2,8	36,3
958 020	Hallenberg, Stadt	2 873	-25,8	2,3	2,4	37,4
958 024	Marsberg, Stadt	719	-6,4	2,4	2,6	22,6
958 028	Medebach, Stadt	66 910	-4,2	3,8	4,2	59,3
958 032	Meschede, Stadt	2 676	-9,8	5,0	2,4	24,7
958 036	Olsberg, Stadt	8 033	-2,0	2,3	2,1	34,6
958 040	Schmallenberg, Stadt	23 727	-11,2	3,4	3,1	43,9
958 044	Sundern (Sauerland), Stadt	1 977	-18,9	2,1	2,9	32,7
958 048	Winterberg, Stadt	148 212	-8,6	3,2	3,4	48,8

Anmerkungen Seite 44

Noch: 3.1 Leistung der Beherbergungsstätten nach Verwaltungsbezirken

Januar bis Februar 2020

Amtliche Schlüsselnummer	Verwaltungsbezirk	Ankünfte				Übernachtungen	
		aller Gäste	Veränderung ¹⁾	ausländischer Gäste	Veränderung ¹⁾	aller Gäste	Veränderung ¹⁾
962 000	Märkischer Kreis	29 038	-0,9	2 859	-10,0	55 315	-7,7
962 004	Altena, Stadt	1 549	+30,3	81	+37,3	3 646	+16,9
962 008	Balve, Stadt	2 475	+13,7	224	+53,4	5 556	+7,4
962 012	Halver, Stadt
962 016	Hemer, Stadt	356	-59,5	21	+61,5	608	-88,7
962 020	Herscheid
962 024	Iserlohn, Stadt	7 553	+2,9	693	-22,9	12 400	+1,5
962 028	Kierspe, Stadt	239	+2,1	11	-45,0	570	-2,7
962 032	Lüdenscheid, Stadt	7 703	-6,6	1 206	-15,0	13 470	-2,7
962 036	Meinerzhagen, Stadt	2 493	-12,9	78	-29,1	5 432	-6,1
962 040	Menden (Sauerland), Stadt	1 638	-2,3	129	+72,0	3 105	+7,1
962 044	Nachrodt-Wiblingwerde	1 429	+20,3	41	+17,1	2 285	+10,7
962 048	Neuenrade, Stadt	1 591	+9,4	101	-40,2	3 013	+3,9
962 052	Plettenberg, Stadt	1 445	-0,5	171	+14,0	3 948	-13,6
962 056	Schalksmühle	-	-	-	-	-	-
962 060	Werdohl, Stadt	293	+3,5	57	+72,7	755	-6,6
966 000	Kreis Olpe	24 719	-9,8	4 380	-31,3	53 303	-8,9
966 004	Attendorn, Stadt	7 125	-6,0	791	-36,0	12 983	-3,4
966 008	Drolshagen, Stadt	1 498	-0,7	156	-14,3	2 528	-9,5
966 012	Finnentrop	859	+5,7	103	-16,3	2 075	+11,5
966 016	Kirchhundem	1 209	-38,3	79	-83,0	3 238	-27,9
966 020	LenneStadt, Stadt	8 241	+3,7	2 099	-36,4	21 077	-1,2
966 024	Olpe, Stadt	4 096	-26,3	943	+5,4	8 047	-25,0
966 028	Wenden	1 691	-17,4	209	+16,8	3 355	-13,1
970 000	Kreis Siegen-Wittgenstein	33 486	-3,7	6 934	-5,3	109 738	-4,7
970 004	Bad Berleburg, Stadt	4 135	-3,5	576	-34,2	40 012	-7,5
970 008	Burbach	2 274	-2,5	244	+6,1	10 628	-9,6
970 012	Erndtebrück
970 016	Freudenberg, Stadt	2 044	+15,2	398	+0,8	3 276	+10,3
970 020	Hilchenbach, Stadt	1 657	-17,4	93	-58,5	13 911	-2,3
970 024	Kreuztal, Stadt	785	+3,7	90	+21,6	2 147	+8,3
970 028	Bad Laasphe, Stadt	4 871	+8,3	2 639	+5,4	10 947	+6,5
970 032	Netphen, Stadt	1 136	+4,8	99	-8,3	2 449	-1,0
970 036	Neunkirchen
970 040	Siegen, Stadt	13 146	-6,1	2 538	-2,0	19 585	-6,1
970 044	Wilnsdorf	2 618	-17,8	189	-8,7	5 043	-12,7
974 000	Kreis Soest	56 974	+9,0	4 153	+8,1	218 206	+3,2
974 004	Anröchte
974 008	Bad Sassendorf	12 250	+8,3	350	-43,5	76 118	+8,1
974 012	Ense
974 016	Erwitte, Stadt	6 132	+17,8	436	+162,7	26 866	+7,2
974 020	Geseke, Stadt	3 698	+24,6	269	+55,5	5 468	+24,7
974 024	Lippetal	179	+27,9	35	-49,3	533	+55,8
974 028	Lippstadt, Stadt	8 726	+4,0	1 054	+4,8	36 813	+8,3
974 032	Möhnesee	5 490	+8,1	206	+89,0	23 427	+1,7
974 036	Rüthen, Stadt	1 980	+11,8	178	+16,3	4 062	+0,5
974 040	Soest, Stadt	11 495	+14,0	981	+11,7	19 317	+2,4
974 044	Warstein, Stadt	2 333	+9,6	352	-16,8	12 983	-27,0
974 048	Welver	333	+22,0	4	-50,0	760	-27,6
974 052	Werl, Stadt	3 514	-10,4	231	+20,9	6 029	-4,6
974 056	Wickede (Ruhr)	529	-16,8	14	+55,6	5 203	-4,6
978 000	Kreis Unna	28 698	-2,1	3 445	+0,1	57 660	+2,6
978 004	Bergkamen, Stadt
978 008	Bönen	-	-	-	-	-	-
978 012	Fröndenberg/Ruhr, Stadt	1 061	-50,3	125	-58,5	1 433	-61,9
978 016	Holzwickede
978 020	Kamen, Stadt	7 030	+16,2	705	+51,6	16 415	+45,6
978 024	Lünen, Stadt	3 900	-29,2	475	-41,7	6 675	-27,8
978 028	Schwerte, Stadt	4 657	+22,2	140	+129,5	7 203	+27,0
978 032	Selm, Stadt	967	-4,4	34	-29,2	4 112	-0,7
978 036	Unna, Stadt	3 873	-0,7	412	+22,6	7 835	+3,0
978 040	Werne, Stadt	3 592	+7,6	466	+5,7	8 576	+2,2
900 000	Reg.-Bez. Arnsberg	646 290	-2,0	139 972	-9,4	1 694 531	+0,5
	Nordrhein-Westfalen	3 351 410	+1,8	746 416	-0,1	7 449 466	+3,2

Anmerkungen Seite 44

Noch: 3.1 Leistung der Beherbergungsstätten nach Verwaltungsbezirken

Januar bis Februar 2020

Amtliche Schlüsselnummer	Verwaltungsbezirk	Übernachtungen		Mittlere Aufenthaltsdauer ²⁾		Mittlere Auslastung der angebotenen Betten ³⁾
		ausländischer Gäste	Veränderung ¹⁾	aller Gäste	ausländischer Gäste	
962 000	Märkischer Kreis	6 238	-28,5	1,9	2,2	25,8
962 004	Altena, Stadt	194	-8,9	2,4	2,4	19,6
962 008	Balve, Stadt	822	-43,0	2,2	3,7	26,7
962 012	Halver, Stadt
962 016	Hemer, Stadt	27	-	1,7	1,3	6,4
962 020	Herscheid
962 024	Iserlohn, Stadt	1 196	-34,2	1,6	1,7	34,7
962 028	Kierspe, Stadt	72	+100,0	2,4	6,5	16,2
962 032	Lüdenscheid, Stadt	2 279	-20,6	1,7	1,9	30,7
962 036	Meinerzhagen, Stadt	251	-18,0	2,2	3,2	22,8
962 040	Menden (Sauerland), Stadt	307	+58,2	1,9	2,4	24,5
962 044	Nachrodt-Wiblingwerde	76	+31,0	1,6	1,9	18,9
962 048	Neuenrade, Stadt	186	-69,8	1,9	1,8	30,3
962 052	Plettenberg, Stadt	482	-51,0	2,7	2,8	25,6
962 056	Schalksmühle	-	-	-	-	-
962 060	Werdohl, Stadt	237	+276,2	2,6	4,2	15,1
966 000	Kreis Olpe	12 064	-31,0	2,2	2,8	22,2
966 004	Attendorf, Stadt	1 901	-31,6	1,8	2,4	24,5
966 008	Drolshagen, Stadt	243	-30,6	1,7	1,6	19,2
966 012	Finnentrop	223	+2,8	2,4	2,2	18,2
966 016	Kirchhundem	330	-71,5	2,7	4,2	14,5
966 020	Lennestadt, Stadt	7 072	-35,1	2,6	3,4	26,2
966 024	Olpe, Stadt	1 672	-1,2	2,0	1,8	17,8
966 028	Wenden	623	+58,9	2,0	3,0	20,9
970 000	Kreis Siegen-Wittgenstein	14 373	-7,4	3,3	2,1	39,1
970 004	Bad Berleburg, Stadt	1 526	-21,0	9,7	2,6	59,1
970 008	Burbach	882	+20,7	4,7	3,6	38,1
970 012	Erndtebrück
970 016	Freudenberg, Stadt	634	-5,5	1,6	1,6	22,8
970 020	Hilchenbach, Stadt	216	-63,4	8,4	2,3	38,9
970 024	Kreuztal, Stadt	356	+97,8	2,7	4,0	37,3
970 028	Bad Laasphe, Stadt	6 233	-4,2	2,2	2,4	36,7
970 032	Netphen, Stadt	235	-39,4	2,2	2,4	17,0
970 036	Neunkirchen
970 040	Siegen, Stadt	3 771	-3,6	1,5	1,5	34,7
970 044	Wilnsdorf	297	-4,2	1,9	1,6	22,0
974 000	Kreis Soest	11 597	+4,2	3,8	2,8	43,3
974 004	Anröchte
974 008	Bad Sassendorf	740	-52,0	6,2	2,1	64,7
974 012	Ense
974 016	Erwitte, Stadt	1 425	+278,0	4,4	3,3	52,0
974 020	Geseke, Stadt	363	-4,5	1,5	1,3	10,0
974 024	Lippetal	98	-19,7	3,0	2,8	15,4
974 028	Lippstadt, Stadt	2 239	+6,8	4,2	2,1	53,1
974 032	Möhnesee	569	+2,3	4,3	2,8	33,1
974 036	Rüthen, Stadt	502	+85,9	2,1	2,8	23,2
974 040	Soest, Stadt	2 403	-3,4	1,7	2,4	34,9
974 044	Warstein, Stadt	2 493	+3,4	5,6	7,1	40,3
974 048	Welver	28	-87,8	2,3	7,0	16,9
974 052	Werl, Stadt	589	+2,4	1,7	2,5	38,5
974 056	Wickede (Ruhr)	35	+169,2	9,8	2,5	67,5
978 000	Kreis Unna	5 526	-13,0	2,0	1,6	29,0
978 004	Bergkamen, Stadt
978 008	Bönen	-	-	-	-	-
978 012	Fröndenberg/Ruhr, Stadt	165	-76,7	1,4	1,3	18,2
978 016	Holzwickede
978 020	Kamen, Stadt	1 163	+24,5	2,3	1,6	46,3
978 024	Lünen, Stadt	679	-36,0	1,7	1,4	17,9
978 028	Schwerte, Stadt	201	+95,1	1,5	1,4	29,5
978 032	Selm, Stadt	48	-48,9	4,3	1,4	15,5
978 036	Unna, Stadt	846	+17,3	2,0	2,1	29,3
978 040	Werne, Stadt	1 199	+16,6	2,4	2,6	35,2
900 000	Reg.-Bez. Arnsberg	383 507	-8,7	2,6	2,7	40,3
	Nordrhein-Westfalen	1 586 304	+0,9	2,2	2,1	39,5

Anmerkungen Seite 44

3.2 Leistung der Beherbergungsstätten nach Gemeindegruppen und Betriebsarten

Januar bis Februar 2020

Gemeindegruppe Betriebsart	Ankünfte				Übernachtungen	
	aller Gäste	Veränderung ¹⁾	ausländischer Gäste	Veränderung ¹⁾	aller Gäste	Veränderung ¹⁾
Mineral-, Moor-, Sole- und Thermalbäder	168 664	+2,2	26 198	+0,6	747 713	+3,2
Hotels
Gasthöfe
Pensionen	6 539	-2,7	374	-22,9	21 521	+10,4
Hotels garnis	27 645	+4,9	6 410	+18,4	55 237	+5,4
Erholungs-, Ferien-, Schulungsheime	11 368	+11,0	212	+8,7	33 375	+16,9
Ferienhäuser, -wohnungen, -zentren	713	+64,7	115	+101,8	5 651	+57,9
Hütten, Jugendherbergen u. Ä.	2 139	+11,3	300	-17,8	3 905	+0,5
Vorsorge- und Reha-Kliniken	21 927	+0,1	33	+37,5	458 982	+1,8
Campingplätze	3 943	+27,3	291	+29,3	9 093	+25,8
Heilklimatische Kurorte	89 423	-15,1	44 038	-14,5	305 432	-9,1
Hotels
Gasthöfe
Pensionen
Hotels garnis
Erholungs-, Ferien-, Schulungsheime	5 549	-43,2	753	-34,2	16 900	-33,1
Ferienhäuser, -wohnungen, -zentren	32 406	-2,0	21 725	+2,4	133 886	-3,1
Hütten, Jugendherbergen u. Ä.
Vorsorge- und Reha-Kliniken
Campingplätze
Kneippkurorte	19 384	+15,1	1 558	+8,0	46 717	+10,3
Hotels
Gasthöfe	829	-30,4	15	-48,3	873	-34,6
Pensionen
Hotels garnis
Erholungs-, Ferien-, Schulungsheime	2 291	-0,7	-	-	5 545	-0,8
Ferienhäuser, -wohnungen, -zentren	989	+110,9	341	+117,2	3 829	+69,2
Hütten, Jugendherbergen u. Ä.	2 428	+17,9	71	+29,1	4 940	+15,1
Vorsorge- und Reha-Kliniken
Campingplätze
Kneippheilkurorte	67 918	-3,0	17 118	-18,4	245 231	-2,6
Hotels
Gasthöfe	4 562	-19,2	1 213	-27,1	12 857	-7,5
Pensionen	2 220	-23,2	790	-36,2	5 898	-18,8
Hotels garnis	2 588	+5,8	445	+3,5	5 278	+16,2
Erholungs-, Ferien-, Schulungsheime	4 651	+39,1	2	x	13 918	+34,8
Ferienhäuser, -wohnungen, -zentren	6 789	+5,8	1 668	-10,8	23 548	+7,4
Hütten, Jugendherbergen u. Ä.
Vorsorge- und Reha-Kliniken	2 058	-13,7	4	-86,7	75 119	-3,5
Campingplätze	1 374	+54,4	123	-16,9	3 071	+87,8
Heilbäder zusammen	345 389	-3,3	88 912	-11,1	1 345 093	-0,7
Hotels	181 032	-4,2	48 769	-16,9	363 255	-3,6
Gasthöfe	8 636	-17,3	2 410	-28,3	22 995	-9,7
Pensionen	14 074	-9,6	3 596	-20,1	41 743	+1,6
Hotels garnis	35 558	+5,8	7 475	+15,1	72 315	+7,2
Erholungs-, Ferien-, Schulungsheime	23 859	-7,0	967	-27,8	69 738	-
Ferienhäuser, -wohnungen, -zentren	40 897	+1,2	23 849	+2,3	166 914	+0,6
Hütten, Jugendherbergen u. Ä.	7 364	-19,3	549	-39,8	15 352	-25,4
Vorsorge- und Reha-Kliniken	25 481	-1,9	37	-31,5	571 530	+0,6
Campingplätze	8 488	+13,8	1 260	-6,4	21 251	+10,2

Anmerkungen Seite 44

Noch: 3.2 Leistung der Beherbergungsstätten nach Gemeindegruppen und Betriebsarten

Januar bis Februar 2020

Gemeindegruppe Betriebsart	Übernachtungen		Mittlere Aufenthaltsdauer ²⁾		Mittlere Auslastung der angebotenen Betten ³⁾
	ausländischer Gäste	Veränderung ¹⁾	aller Gäste	ausländischer Gäste	
Mineral-, Moor-, Sole- und Thermalbäder	53 085	+5,4	4,4	2,0	53,8
Hotels
Gasthöfe
Pensionen	1 539	+17,2	3,3	4,1	23,3
Hotels garnis	15 992	+11,7	2,0	2,5	37,1
Erholungs-, Ferien-, Schulungsheime	1 044	-3,1	2,9	4,9	37,6
Ferienhäuser, -wohnungen, -zentren	1 902	+112,0	7,9	16,5	23,5
Hütten, Jugendherbergen u. Ä.	655	-18,5	1,8	2,2	14,0
Vorsorge- und Reha-Kliniken	571	+21,7	20,9	17,3	83,7
Campingplätze	550	+31,0	2,3	1,9	.
Heilklimatische Kurorte	149 222	-8,4	3,4	3,4	47,3
Hotels
Gasthöfe
Pensionen
Hotels garnis
Erholungs-, Ferien-, Schulungsheime	2 509	-20,9	3,0	3,3	35,7
Ferienhäuser, -wohnungen, -zentren	89 041	-0,7	4,1	4,1	50,9
Hütten, Jugendherbergen u. Ä.
Vorsorge- und Reha-Kliniken
Campingplätze
Kneippkurorte	3 703	+7,4	2,4	2,4	25,8
Hotels
Gasthöfe	17	-75,7	1,1	1,1	18,5
Pensionen
Hotels garnis
Erholungs-, Ferien-, Schulungsheime	-	-	2,4	-	25,7
Ferienhäuser, -wohnungen, -zentren	1 397	+46,4	3,9	4,1	14,2
Hütten, Jugendherbergen u. Ä.	132	+1,5	2,0	1,9	15,9
Vorsorge- und Reha-Kliniken
Campingplätze
Kneippheilbäder	47 155	-20,5	3,6	2,8	41,6
Hotels
Gasthöfe	3 014	-23,5	2,8	2,5	27,8
Pensionen	2 126	-29,8	2,7	2,7	20,6
Hotels garnis	1 005	+25,5	2,0	2,3	30,1
Erholungs-, Ferien-, Schulungsheime	2	x	3,0	1,0	23,9
Ferienhäuser, -wohnungen, -zentren	5 923	-8,6	3,5	3,6	28,9
Hütten, Jugendherbergen u. Ä.
Vorsorge- und Reha-Kliniken	98	-29,5	36,5	24,5	76,2
Campingplätze	186	-47,6	2,2	1,5	.
Heilbäder zusammen	253 165	-8,3	3,9	2,8	48,0
Hotels	110 728	-15,2	2,0	2,3	39,9
Gasthöfe	6 288	-27,3	2,7	2,6	30,5
Pensionen	10 563	-5,7	3,0	2,9	27,3
Hotels garnis	18 618	+10,9	2,0	2,5	34,6
Erholungs-, Ferien-, Schulungsheime	3 555	-16,4	2,9	3,7	32,3
Ferienhäuser, -wohnungen, -zentren	98 263	+0,2	4,1	4,1	42,2
Hütten, Jugendherbergen u. Ä.	1 318	-43,4	2,1	2,4	14,7
Vorsorge- und Reha-Kliniken	669	+10,0	22,4	18,1	82,0
Campingplätze	3 163	-11,2	2,5	2,5	.

Anmerkungen Seite 44

Noch: 3.2 Leistung der Beherbergungsstätten nach Gemeindegruppen und Betriebsarten

Januar bis Februar 2020

Gemeindegruppe Betriebsart	Ankünfte				Übernachtungen	
	aller Gäste	Veränderung ¹⁾	ausländischer Gäste	Veränderung ¹⁾	aller Gäste	Veränderung ¹⁾
Luftkurorte	66 294	+3,5	11 049	-16,3	184 724	+5,3
Hotels	25 493	-9,2	5 729	-29,2	51 391	-5,9
Gasthöfe	3 592	+7,8	401	-23,9	6 476	+10,6
Pensionen	3 358	+25,1	180	+20,8	9 141	+25,8
Hotels garnis
Erholungs-, Ferien-, Schulungsheime	12 889	+12,7	46	-29,2	38 054	+5,9
Ferienhäuser, -wohnungen, -zentren	8 195	+8,7	4 109	+7,6	33 752	+9,8
Hütten, Jugendherbergen u. Ä.	9 578	+27,4	234	+12,5	19 632	+20,8
Vorsorge- und Reha-Kliniken
Campingplätze	1 280	-27,0	137	-45,2	2 591	-33,8
Erholungsorte	89 173	+5,8	13 513	+23,8	222 974	-2,2
Hotels	38 845	+0,9	7 297	+14,2	70 665	-1,6
Gasthöfe
Pensionen	1 756	-6,1	221	-17,2	5 701	-4,1
Hotels garnis	5 235	+17,7	649	-7,4	10 787	+32,5
Erholungs-, Ferien-, Schulungsheime	20 122	+2,1	2 099	+24,1	45 088	-1,9
Ferienhäuser, -wohnungen, -zentren	6 021	+76,6	2 356	+105,9	25 690	+61,3
Hütten, Jugendherbergen u. Ä.	11 035	+9,7	214	+43,6	22 370	+5,7
Vorsorge- und Reha-Kliniken
Campingplätze	2 863	+8,4	276	+71,4	7 701	+15,9
Sonstige Gemeinden	2 850 554	+2,3	632 942	+1,5	5 696 675	+4,3
Hotels	1 746 480	+2,4	425 094	+1,4	2 889 685	+3,8
Gasthöfe	22 239	-7,7	2 131	-23,9	47 544	-6,6
Pensionen	16 898	+5,5	3 213	+1,7	48 793	+6,7
Hotels garnis	749 939	+1,7	169 520	+2,0	1 352 597	+3,0
Erholungs-, Ferien-, Schulungsheime	161 585	-0,1	2 622	-6,8	601 936	+4,2
Ferienhäuser, -wohnungen, -zentren	49 268	+3,5	17 282	-1,5	203 560	+4,7
Hütten, Jugendherbergen u. Ä.	74 088	+9,6	10 909	+14,4	150 055	+11,7
Vorsorge- und Reha-Kliniken	12 154	-2,1	34	-20,9	337 542	+3,5
Campingplätze	17 903	+17,8	2 137	+19,0	64 963	+92,2
Nordrhein-Westfalen	3 351 410	+1,8	746 416	-0,1	7 449 466	+3,2
Hotels	1 991 850	+1,6	486 889	-1,2	3 374 996	+2,6
Gasthöfe	36 782	-7,8	5 340	-24,7	81 916	-5,5
Pensionen	36 086	-0,1	7 210	-10,7	105 378	+5,3
Hotels garnis	791 398	+2,0	177 857	+2,5	1 437 198	+3,4
Erholungs-, Ferien-, Schulungsheime	218 455	-0,1	5 734	-3,0	754 816	+3,5
Ferienhäuser, -wohnungen, -zentren	104 381	+5,5	47 596	+3,9	429 916	+5,6
Hütten, Jugendherbergen u. Ä.	102 065	+8,2	11 906	+10,1	207 409	+7,8
Vorsorge- und Reha-Kliniken	39 859	-3,2	74	-28,8	961 331	-0,1
Campingplätze	30 534	+12,9	3 810	+7,2	96 506	+51,6

Anmerkungen Seite 44

Noch: 3.2 Leistung der Beherbergungsstätten nach Gemeindegruppen und Betriebsarten

Januar bis Februar 2020

Gemeindegruppe Betriebsart	Übernachtungen		Mittlere Aufenthaltsdauer ²⁾		Mittlere Auslastung der angebotenen Betten ³⁾
	ausländischer Gäste	Veränderung ¹⁾	aller Gäste	ausländischer Gäste	
Luftkurorte	33 511	-14,1	2,8	3,0	28,1
Hotels	13 303	-31,2	2,0	2,3	26,0
Gasthöfe	772	-26,8	1,8	1,9	18,7
Pensionen	529	-21,2	2,7	2,9	22,8
Hotels garnis
Erholungs-, Ferien-, Schulungsheime	134	-47,7	3,0	2,9	37,7
Ferienhäuser, -wohnungen, -zentren	17 420	+6,0	4,1	4,2	24,8
Hütten, Jugendherbergen u. Ä.	567	+33,4	2,0	2,4	21,6
Vorsorge- und Reha-Kliniken
Campingplätze	337	-44,3	2,0	2,5	.
Erholungsorte	36 481	+24,3	2,5	2,7	24,2
Hotels	14 334	+9,3	1,8	2,0	25,3
Gasthöfe
Pensionen	1 017	-6,7	3,2	4,6	19,3
Hotels garnis	1 954	+7,3	2,1	3,0	25,9
Erholungs-, Ferien-, Schulungsheime	2 802	+16,0	2,2	1,3	26,3
Ferienhäuser, -wohnungen, -zentren	14 045	+57,2	4,3	6,0	19,2
Hütten, Jugendherbergen u. Ä.	404	-1,9	2,0	1,9	14,0
Vorsorge- und Reha-Kliniken
Campingplätze	828	+49,2	2,7	3,0	.
Sonstige Gemeinden	1 263 147	+2,9	2,0	2,0	39,3
Hotels	767 769	+2,8	1,7	1,8	38,1
Gasthöfe	6 621	-11,3	2,1	3,1	20,2
Pensionen	12 988	+29,2	2,9	4,0	24,9
Hotels garnis	349 065	+2,4	1,8	2,1	41,2
Erholungs-, Ferien-, Schulungsheime	14 768	+53,4	3,7	5,6	38,5
Ferienhäuser, -wohnungen, -zentren	82 376	-3,4	4,1	4,8	45,5
Hütten, Jugendherbergen u. Ä.	22 691	+8,5	2,0	2,1	23,1
Vorsorge- und Reha-Kliniken	1 884	-16,9	27,8	55,4	95,2
Campingplätze	4 985	+38,4	3,6	2,3	.
Nordrhein-Westfalen	1 586 304	+0,9	2,2	2,1	39,5
Hotels	906 134	-0,5	1,7	1,9	37,6
Gasthöfe	14 690	-18,2	2,2	2,8	22,0
Pensionen	25 097	+9,1	2,9	3,5	25,2
Hotels garnis	370 086	+2,9	1,8	2,1	40,6
Erholungs-, Ferien-, Schulungsheime	21 259	+28,5	3,5	3,7	36,8
Ferienhäuser, -wohnungen, -zentren	212 104	+1,6	4,1	4,5	38,6
Hütten, Jugendherbergen u. Ä.	24 980	+3,8	2,0	2,1	20,6
Vorsorge- und Reha-Kliniken	2 641	-14,5	24,1	35,7	84,3
Campingplätze	9 313	+11,9	3,2	2,4	.

Anmerkungen Seite 44

3.3 Leistung der Beherbergungsstätten nach Reisegebieten und Betriebsarten

Januar bis Februar 2020

Reisegebiet Betriebsart	Ankünfte				Übernachtungen	
	aller Gäste	Veränderung ¹⁾	ausländischer Gäste	Veränderung ¹⁾	aller Gäste	Veränderung ¹⁾
Eifel und Region Aachen	150 075	+7,7	36 073	+7,7	331 635	+6,3
Hotels	68 077	+2,2	20 398	-2,1	110 788	+5,1
Gasthöfe
Pensionen
Hotels garnis	37 599	+8,6	7 622	+14,1	71 993	+9,8
Erholungs-, Ferien-, Schulungsheime	13 863	+1,2	138	-11,0	38 652	+1,0
Ferienhäuser, -wohnungen, -zentren
Hütten, Jugendherbergen u. Ä.	9 918	+11,7	700	+3,1	21 259	+9,3
Vorsorge- und Reha-Kliniken
Campingplätze	4 282	+31,3	680	+15,6	8 985	+30,8
Niederrhein	285 632	+4,7	58 020	+12,0	579 422	+6,2
Hotels	181 456	+1,6	43 409	+8,8	290 592	+2,8
Gasthöfe	4 953	+5,4	588	-29,2	10 254	+2,8
Pensionen	3 364	+7,1	337	+47,2	8 643	+11,2
Hotels garnis	50 281	+12,5	8 971	+17,9	96 176	+15,5
Erholungs-, Ferien-, Schulungsheime	18 913	+3,6	2 173	+49,8	50 448	-2,1
Ferienhäuser, -wohnungen, -zentren	2 962	+19,0	736	+46,9	15 387	+38,3
Hütten, Jugendherbergen u. Ä.	14 848	+10,6	601	+114,6	28 482	+2,2
Vorsorge- und Reha-Kliniken	2 262	+7,1	16	+14,3	65 010	+8,8
Campingplätze	6 593	+23,1	1 189	+20,3	14 430	+25,4
Münsterland	219 496	+4,9	22 724	+9,4	534 474	+6,9
Hotels	128 367	+3,1	16 491	+13,7	217 568	+3,2
Gasthöfe	3 336	+1,2	415	-5,5	6 417	+0,2
Pensionen
Hotels garnis
Erholungs-, Ferien-, Schulungsheime	32 834	+7,2	229	-3,4	167 989	+13,9
Ferienhäuser, -wohnungen, -zentren	3 529	+8,5	386	-30,8	17 120	+11,3
Hütten, Jugendherbergen u. Ä.	8 160	+20,7	170	-35,6	16 440	+20,4
Vorsorge- und Reha-Kliniken	1 413	-7,0	1	x	31 142	-2,8
Campingplätze	3 092	+7,7	472	+5,8	7 799	+0,7
Teutoburger Wald	271 466	-0,3	28 763	-7,7	924 533	+1,3
Hotels	159 447	-0,8	20 780	-11,0	286 906	-1,9
Gasthöfe	4 953	-4,4	262	-3,7	9 597	-6,4
Pensionen	7 295	-8,9	389	-36,2	21 656	-10,4
Hotels garnis	44 289	-	6 445	+7,2	78 667	+1,1
Erholungs-, Ferien-, Schulungsheime	22 480	+5,8	236	-4,5	65 370	+16,5
Ferienhäuser, -wohnungen, -zentren	2 301	+11,4	250	+12,1	15 779	+10,8
Hütten, Jugendherbergen u. Ä.	8 388	+7,6	243	+7,5	20 391	+5,2
Vorsorge- und Reha-Kliniken	18 948	-1,0	19	+111,1	417 456	+2,2
Campingplätze	3 365	-13,6	139	-34,4	8 711	-7,3
Sauerland	331 440	-4,4	88 712	-13,2	1 053 302	+0,1
Hotels	150 750	-5,3	37 642	-21,2	320 670	-3,9
Gasthöfe	14 753	-11,2	3 172	-28,4	35 984	-6,3
Pensionen
Hotels garnis
Erholungs-, Ferien-, Schulungsheime	33 295	-8,8	1 093	-33,1	97 573	-1,8
Ferienhäuser, -wohnungen, -zentren	79 580	-0,7	39 391	-0,3	309 383	-1,4
Hütten, Jugendherbergen u. Ä.	7 854	-8,2	101	-75,7	16 908	-16,2
Vorsorge- und Reha-Kliniken	6 413	-5,2	5	x	154 251	-2,5
Campingplätze	7 186	+15,1	1 150	+1,6	44 788	+153,1
Siegerland-Wittgenstein	33 486	-3,7	6 934	-5,3	109 738	-4,7
Hotels	23 664	-3,2	6 105	-3,7	40 572	-4,1
Gasthöfe	1 219	-2,3	114	-43,6	2 546	-2,5
Pensionen	560	-16,8	65	-20,7	1 924	-18,2
Hotels garnis	2 526	-12,1	327	+15,5	9 674	-12,4
Erholungs-, Ferien-, Schulungsheime
Ferienhäuser, -wohnungen, -zentren	271	-3,6	90	-46,4	783	-25,7
Hütten, Jugendherbergen u. Ä.
Vorsorge- und Reha-Kliniken	1 366	-15,0	-	-100,0	44 519	-5,9
Campingplätze

Anmerkungen Seite 44

Noch: 3.3 Leistung der Beherbergungsstätten nach Reisegebieten und Betriebsarten

Januar bis Februar 2020

Reisegebiet Betriebsart	Übernachtungen		Mittlere Aufenthaltsdauer ²⁾		Mittlere Auslastung der angebotenen Betten ³⁾
	ausländischer Gäste	Veränderung ¹⁾	aller Gäste	ausländischer Gäste	
Eifel und Region Aachen	82 417	+14,9	2,2	2,3	27,0
Hotels	32 951	+2,7	1,6	1,6	30,1
Gasthöfe
Pensionen
Hotels garnis	18 432	+11,0	1,9	2,4	35,5
Erholungs-, Ferien-, Schulungsheime	347	-36,8	2,8	2,5	22,4
Ferienhäuser, -wohnungen, -zentren
Hütten, Jugendherbergen u. Ä.	1 617	+8,5	2,1	2,3	14,6
Vorsorge- und Reha-Kliniken
Campingplätze	1 466	+20,7	2,1	2,2	.
Niederrhein	110 688	+15,4	2,0	1,9	33,2
Hotels	73 314	+9,2	1,6	1,7	31,4
Gasthöfe	1 356	-28,5	2,1	2,3	22,3
Pensionen	1 081	+72,1	2,6	3,2	25,8
Hotels garnis	20 785	+22,0	1,9	2,3	32,7
Erholungs-, Ferien-, Schulungsheime	2 789	+36,0	2,7	1,3	32,6
Ferienhäuser, -wohnungen, -zentren	6 640	+79,5	5,2	9,0	28,5
Hütten, Jugendherbergen u. Ä.	1 117	+114,0	1,9	1,9	23,1
Vorsorge- und Reha-Kliniken	962	-9,0	28,7	60,1	93,5
Campingplätze	2 644	+38,0	2,2	2,2	.
Münsterland	50 726	+5,4	2,4	2,2	34,4
Hotels	33 756	+10,4	1,7	2,0	30,1
Gasthöfe	822	+7,3	1,9	2,0	16,5
Pensionen
Hotels garnis
Erholungs-, Ferien-, Schulungsheime	459	-25,2	5,1	2,0	43,7
Ferienhäuser, -wohnungen, -zentren	4 190	-19,0	4,9	10,9	27,4
Hütten, Jugendherbergen u. Ä.	406	-23,7	2,0	2,4	24,7
Vorsorge- und Reha-Kliniken	6	x	22,0	6,0	87,1
Campingplätze	813	-5,6	2,5	1,7	.
Teutoburger Wald	64 528	-14,5	3,4	2,2	42,0
Hotels	40 828	-19,0	1,8	2,0	33,0
Gasthöfe	919	-22,6	1,9	3,5	17,5
Pensionen	1 809	-33,5	3,0	4,7	17,7
Hotels garnis	13 515	+0,4	1,8	2,1	33,8
Erholungs-, Ferien-, Schulungsheime	1 078	-0,4	2,9	4,6	30,1
Ferienhäuser, -wohnungen, -zentren	3 383	-1,9	6,9	13,5	21,0
Hütten, Jugendherbergen u. Ä.	2 343	+1,8	2,4	9,6	19,4
Vorsorge- und Reha-Kliniken	305	+25,5	22,0	16,1	82,9
Campingplätze	348	-40,7	2,6	2,5	.
Sauerland	292 032	-9,7	3,2	3,3	40,3
Hotels	95 207	-17,1	2,1	2,5	37,2
Gasthöfe	8 569	-24,5	2,4	2,7	26,2
Pensionen
Hotels garnis
Erholungs-, Ferien-, Schulungsheime	5 020	+20,0	2,9	4,6	34,4
Ferienhäuser, -wohnungen, -zentren	162 880	-4,6	3,9	4,1	48,4
Hütten, Jugendherbergen u. Ä.	199	-83,8	2,2	2,0	10,9
Vorsorge- und Reha-Kliniken	117	x	24,1	23,4	80,5
Campingplätze	3 532	+3,7	6,2	3,1	.
Siegerland-Wittgenstein	14 373	-7,4	3,3	2,1	39,1
Hotels	11 906	-7,9	1,7	2,0	32,4
Gasthöfe	230	-31,3	2,1	2,0	20,5
Pensionen	238	-33,0	3,4	3,7	19,2
Hotels garnis	705	+30,6	3,8	2,2	44,0
Erholungs-, Ferien-, Schulungsheime
Ferienhäuser, -wohnungen, -zentren	357	-36,6	2,9	4,0	15,2
Hütten, Jugendherbergen u. Ä.
Vorsorge- und Reha-Kliniken	-	-100,0	32,6	-	83,9
Campingplätze

Anmerkungen Seite 44

Noch: 3.3 Leistung der Beherbergungsstätten nach Reisegebieten und Betriebsarten

Januar bis Februar 2020

Reisegebiet Betriebsart	Ankünfte				Übernachtungen	
	aller Gäste	Veränderung ¹⁾	ausländischer Gäste	Veränderung ¹⁾	aller Gäste	Veränderung ¹⁾
Bergisches Land	83 109	+0,9	11 859	+15,3	218 715	+1,4
Hotels	44 733	+0,5	8 870	+7,4	80 821	+4,2
Gasthöfe	457	+22,5	17	-67,9	863	+1,5
Pensionen	466	+11,0	10	-58,3	1 681	-10,3
Hotels garnis	8 600	+24,7	2 171	+80,3	18 703	+16,9
Erholungs-, Ferien-, Schulungsheime	20 870	-5,9	661	-3,2	41 212	-2,3
Ferienhäuser, -wohnungen, -zentren
Hütten, Jugendherbergen u. Ä.	4 636	+17,5	78	+225,0	9 205	+10,2
Vorsorge- und Reha-Kliniken	2 630	-6,2	6	-57,1	64 163	-2,5
Campingplätze
Bonn und Rhein-Sieg-Kreis	211 968	+1,6	30 325	+1,4	409 398	+3,8
Hotels	128 440	-0,1	22 320	+5,1	213 462	+4,0
Gasthöfe
Pensionen
Hotels garnis	48 485	+7,4	6 470	-10,9	93 233	+8,3
Erholungs-, Ferien-, Schulungsheime	26 079	-3,2	597	-28,2	64 311	-8,5
Ferienhäuser, -wohnungen, -zentren	1 252	+333,2	226	+151,1	6 194	+148,8
Hütten, Jugendherbergen u. Ä.	4 738	+10,4	507	+71,3	9 006	+11,6
Vorsorge- und Reha-Kliniken	507	+7,4	1	x	15 882	+8,5
Campingplätze
Köln und Rhein-Erft-Kreis	628 227	+1,5	170 927	-1,1	1 164 897	+3,1
Hotels	391 844	+5,4	111 647	-1,9	652 265	+6,1
Gasthöfe
Pensionen	3 803	+13,3	1 449	+4,8	9 450	+41,1
Hotels garnis	203 153	-5,8	50 591	+0,1	353 118	-3,3
Erholungs-, Ferien-, Schulungsheime	4 947	+3,4	129	+46,6	81 166	+6,5
Ferienhäuser, -wohnungen, -zentren
Hütten, Jugendherbergen u. Ä.
Vorsorge- und Reha-Kliniken
Campingplätze
Düsseldorf und Kreis Mettmann	552 866	+1,1	198 257	+2,6	949 145	+3,9
Hotels	357 947	+0,3	136 765	+3,7	576 904	+2,6
Gasthöfe
Pensionen	281	+12,4	155	+16,5	581	+26,6
Hotels garnis	183 239	+2,0	59 966	-0,7	344 270	+5,1
Erholungs-, Ferien-, Schulungsheime
Ferienhäuser, -wohnungen, -zentren	311	-12,6	53	-29,3	1 121	+25,3
Hütten, Jugendherbergen u. Ä.
Vorsorge- und Reha-Kliniken
Campingplätze
Ruhrgebiet	524 288	+2,9	85 661	-0,9	1 038 540	+3,4
Hotels	319 666	+1,4	56 513	-3,7	523 243	+2,4
Gasthöfe	1 825	-35,7	130	-51,5	4 049	-36,5
Pensionen	1 725	+24,2	103	+19,8	5 097	+3,7
Hotels garnis	146 022	+7,2	26 917	+6,5	250 540	+5,1
Erholungs-, Ferien-, Schulungsheime	32 052	+2,0	185	-48,5	100 350	+0,5
Ferienhäuser, -wohnungen, -zentren	1 231	+6,9	304	+12,6	9 927	+6,2
Hütten, Jugendherbergen u. Ä.	14 870	-1,7	1 379	+2,1	32 521	+14,3
Vorsorge- und Reha-Kliniken	3 639	+1,6	1	x	105 484	+5,8
Campingplätze	3 258	+29,9	129	-16,2	7 329	+25,1
Bergisches Städtedreieck	59 357	+13,9	8 161	-0,8	135 667	+9,6
Hotels	37 459	+25,6	5 949	+0,1	61 205	+23,1
Gasthöfe
Pensionen
Hotels garnis	14 029	-7,2	2 105	-4,6	27 104	-5,5
Erholungs-, Ferien-, Schulungsheime	6 353	+9,1	84	+189,7	28 685	+2,9
Ferienhäuser, -wohnungen, -zentren
Hütten, Jugendherbergen u. Ä.	657	+4,3	23	-54,0	1 277	-13,7
Vorsorge- und Reha-Kliniken
Campingplätze
Nordrhein-Westfalen	3 351 410	+1,8	746 416	-0,1	7 449 466	+3,2
Hotels	1 991 850	+1,6	486 889	-1,2	3 374 996	+2,6
Gasthöfe	36 782	-7,8	5 340	-24,7	81 916	-5,5
Pensionen	36 086	-0,1	7 210	-10,7	105 378	+5,3
Hotels garnis	791 398	+2,0	177 857	+2,5	1 437 198	+3,4
Erholungs-, Ferien-, Schulungsheime	218 455	-0,1	5 734	-3,0	754 816	+3,5
Ferienhäuser, -wohnungen, -zentren	104 381	+5,5	47 596	+3,9	429 916	+5,6
Hütten, Jugendherbergen u. Ä.	102 065	+8,2	11 906	+10,1	207 409	+7,8
Vorsorge- und Reha-Kliniken	39 859	-3,2	74	-28,8	961 331	-0,1
Campingplätze	30 534	+12,9	3 810	+7,2	96 506	+51,6

Anmerkungen Seite 44

Noch: 3.3 Leistung der Beherbergungsstätten nach Reisegebieten und Betriebsarten

Januar bis Februar 2020

Reisegebiet Betriebsart	Übernachtungen		Mittlere Aufenthaltsdauer ²⁾		Mittlere Auslastung der angebotenen Betten ³⁾
	ausländischer Gäste	Veränderung ¹⁾	aller Gäste	ausländischer Gäste	
Bergisches Land	25 010	+6,2	2,6	2,1	34,4
Hotels	17 461	+7,7	1,8	2,0	31,0
Gasthöfe	54	-70,8	1,9	3,2	17,2
Pensionen	176	-24,1	3,6	17,6	28,6
Hotels garnis	4 587	+16,1	2,2	2,1	34,6
Erholungs-, Ferien-, Schulungsheime	1 690	-12,9	2,0	2,6	26,0
Ferienhäuser, -wohnungen, -zentren
Hütten, Jugendherbergen u. Ä.	201	+183,1	2,0	2,6	14,5
Vorsorge- und Reha-Kliniken	656	-22,2	24,4	x	84,9
Campingplätze
Bonn und Rhein-Sieg-Kreis	62 817	+8,0	1,9	2,1	37,8
Hotels	41 232	+10,1	1,7	1,8	36,0
Gasthöfe
Pensionen
Hotels garnis	14 783	-7,2	1,9	2,3	38,9
Erholungs-, Ferien-, Schulungsheime	1 543	-17,8	2,5	2,6	42,4
Ferienhäuser, -wohnungen, -zentren	2 119	+92,6	4,9	9,4	44,8
Hütten, Jugendherbergen u. Ä.	1 162	+88,6	1,9	2,3	23,0
Vorsorge- und Reha-Kliniken	3	x	31,3	3,0	93,5
Campingplätze
Köln und Rhein-Erft-Kreis	338 391	+2,9	1,9	2,0	47,4
Hotels	209 502	+1,0	1,7	1,9	46,7
Gasthöfe
Pensionen	5 026	+73,4	2,5	3,5	47,3
Hotels garnis	101 006	+1,3	1,7	2,0	45,8
Erholungs-, Ferien-, Schulungsheime	6 786	+169,5	16,4	52,6	64,2
Ferienhäuser, -wohnungen, -zentren
Hütten, Jugendherbergen u. Ä.
Vorsorge- und Reha-Kliniken
Campingplätze
Düsseldorf und Kreis Mettmann	365 765	+4,9	1,7	1,8	45,3
Hotels	232 511	+4,3	1,6	1,7	44,5
Gasthöfe
Pensionen	353	+32,2	2,1	2,3	23,9
Hotels garnis	128 606	+4,4	1,9	2,1	48,1
Erholungs-, Ferien-, Schulungsheime
Ferienhäuser, -wohnungen, -zentren	733	+98,6	3,6	13,8	53,4
Hütten, Jugendherbergen u. Ä.
Vorsorge- und Reha-Kliniken	-	-	-	-	-
Campingplätze	-	-	-	-	-
Ruhrgebiet	164 087	-1,1	2,0	1,9	39,5
Hotels	106 493	-1,0	1,6	1,9	37,8
Gasthöfe	227	-67,0	2,2	1,7	22,7
Pensionen	562	+26,3	3,0	5,5	28,2
Hotels garnis	50 382	-2,2	1,7	1,9	38,9
Erholungs-, Ferien-, Schulungsheime	496	-43,3	3,1	2,7	37,6
Ferienhäuser, -wohnungen, -zentren	3 379	+43,1	8,1	11,1	34,5
Hütten, Jugendherbergen u. Ä.	2 172	-3,3	2,2	1,6	21,8
Vorsorge- und Reha-Kliniken	54	x	29,0	54,0	x
Campingplätze	322	+22,0	2,2	2,5	.
Bergisches Städtedreieck	15 470	-5,3	2,3	1,9	37,8
Hotels	10 973	+2,8	1,6	1,8	35,1
Gasthöfe
Pensionen
Hotels garnis	4 279	-17,2	1,9	2,0	30,2
Erholungs-, Ferien-, Schulungsheime	174	+155,9	4,5	2,1	45,3
Ferienhäuser, -wohnungen, -zentren	-	-	-	-	-
Hütten, Jugendherbergen u. Ä.	44	-89,5	1,9	1,9	11,7
Vorsorge- und Reha-Kliniken
Campingplätze
Nordrhein-Westfalen	1 586 304	+0,9	2,2	2,1	39,5
Hotels	906 134	-0,5	1,7	1,9	37,6
Gasthöfe	14 690	-18,2	2,2	2,8	22,0
Pensionen	25 097	+9,1	2,9	3,5	25,2
Hotels garnis	370 086	+2,9	1,8	2,1	40,6
Erholungs-, Ferien-, Schulungsheime	21 259	+28,5	3,5	3,7	36,8
Ferienhäuser, -wohnungen, -zentren	212 104	+1,6	4,1	4,5	38,6
Hütten, Jugendherbergen u. Ä.	24 980	+3,8	2,0	2,1	20,6
Vorsorge- und Reha-Kliniken	2 641	-14,5	24,1	35,7	84,3
Campingplätze	9 313	+11,9	3,2	2,4	.

Anmerkungen Seite 44

3.4 Leistung der Beherbergungsstätten nach Reisegebieten und Herkunftsländern

Januar bis Februar 2020

Reisegebiet Herkunftsland (ständiger Wohnsitz)	Ankünfte		Übernachtungen			Mittlere Aufenthalts- dauer ³⁾
	aller Gäste	Verän- derung ¹⁾	aller Gäste	Verän- derung ¹⁾	Anteil ²⁾	
Eifel und Region Aachen	150 075	+7,7	331 635	+6,3	100	2,2
Bundesrepublik Deutschland	114 002	+7,7	249 218	+3,7	75,1	2,2
Ausland	36 073	+7,7	82 417	+14,9	24,9	2,3
Europa	30 159	+9,6	67 918	+18,3	82,4	2,3
EU-Länder	27 488	+9,8	62 719	+19,6	76,1	2,3
Belgien	7 429	+8,3	14 591	+16,2	17,7	2,0
Bulgarien	109	+29,8	228	+55,1	0,3	2,1
Dänemark	222	-5,5	308	-	0,4	1,4
Estland	38	+280,0	41	+70,8	-	1,1
Finnland	168	+15,1	288	+0,7	0,3	1,7
Frankreich	2 589	+5,5	4 339	+12,9	5,3	1,7
Griechenland	138	+13,1	365	+22,5	0,4	2,6
Republik Irland	127	-34,2	152	-46,3	0,2	1,2
Italien	1 031	+0,4	2 161	+26,7	2,6	2,1
Kroatien	79	+146,9	204	+451,4	0,2	2,6
Lettland	29	+11,5	55	+77,4	0,1	1,9
Litauen	50	-21,9	88	-27,3	0,1	1,8
Luxemburg	487	+9,7	846	+24,0	1,0	1,7
Malta	48	x	251	x	0,3	5,2
Niederlande	9 406	+21,1	28 528	+30,3	34,6	3,0
Österreich	754	+6,6	1 448	+13,4	1,8	1,9
Polen	669	-16,6	1 228	-26,9	1,5	1,8
Portugal	172	+36,5	334	+40,9	0,4	1,9
Rumänien	349	+6,7	790	+0,4	1,0	2,3
Schweden	279	+6,9	376	-1,3	0,5	1,3
Slowakische Republik	129	+15,2	278	+25,2	0,3	2,2
Slowenien	36	-51,4	58	-53,2	0,1	1,6
Spanien	651	+2,7	1 178	+6,9	1,4	1,8
Tschechische Republik	174	-25,3	352	-8,1	0,4	2,0
Ungarn	148	+11,3	541	+68,0	0,7	3,7
Vereinigtes Königreich	2 166	+0,7	3 674	+0,7	4,5	1,7
Zypern	11	+10,0	17	-64,6	-	1,5
Island	72	x	146	+386,7	0,2	2,0
Norwegen	142	+36,5	203	+46,0	0,2	1,4
Russland	603	+12,9	1 456	+2,1	1,8	2,4
Schweiz	1 008	+6,4	1 791	+15,8	2,2	1,8
Türkei	370	-4,6	805	-6,3	1,0	2,2
Ukraine	191	+41,5	336	+50,0	0,4	1,8
sonstige europäische Länder	285	-21,1	462	-38,6	0,6	1,6
Afrika	168	+5,7	786	+27,8	1,0	4,7
Republik Südafrika	40	+73,9	105	+12,9	0,1	2,6
sonstige afrikanische Länder	128	-5,9	681	+30,5	0,8	5,3
Asien	2 660	-	7 084	+12,2	8,6	2,7
Arabische Golfstaaten	411	+57,5	1 504	+83,2	1,8	3,7
Volksrepublik China und Hongkong	790	+3,4	1 830	-15,6	2,2	2,3
Indien	253	+30,4	1 554	+149,8	1,9	6,1
Israel	54	-32,5	250	+106,6	0,3	4,6
Japan	447	-41,3	577	-41,9	0,7	1,3
Südkorea	246	+35,2	459	-4,2	0,6	1,9
Taiwan	146	-5,2	186	-15,5	0,2	1,3
sonstige asiatische Länder	313	+19,0	724	-18,7	0,9	2,3
Amerika	2 362	+1,5	4 648	-16,0	5,6	2,0
Kanada	218	+115,8	356	+73,7	0,4	1,6
USA	1 799	-3,5	3 007	+2,9	3,6	1,7
sonstige nordamerikanische Länder	3	-	62	+376,9	0,1	20,7
Mittelamerika und Karibik	49	-35,5	183	+40,8	0,2	3,7
Brasilien	135	+8,0	628	+34,5	0,8	4,7
sonstige südamerikanische Länder	158	-	412	-77,1	0,5	2,6
Australien	126	-44,2	294	-36,8	0,4	2,3
Neuseeland und Ozeanien	22	-8,3	40	-55,1	-	1,8
Ohne Angabe	576	+2,5	1 647	+26,0	2,0	2,9

1) Veränderung gegenüber dem Vorjahreszeitraum in % – 2) Bei Übernachtungen von Gästen aus der Bundesrepublik Deutschland und dem Ausland: Anteil an allen Übernachtungen im Bundesgebiet; sonst: Anteil an allen Übernachtungen am Ausland zusammen. – 3) mittlere Aufenthaltsdauer in Tagen = Übernachtungen / Ankünfte

Noch: 3.4 Leistung der Beherbergungsstätten nach Reisegebieten und Herkunftsländern

Januar bis Februar 2020

Reisegebiet Herkunftsland (ständiger Wohnsitz)	Ankünfte		Übernachtungen			Mittlere Aufenthalts- dauer ³⁾
	aller Gäste	Verän- derung ¹⁾	aller Gäste	Verän- derung ¹⁾	Anteil ²⁾	
Niederrhein	285 632	+4,7	579 422	+6,2	100	2,0
Bundesrepublik Deutschland	227 612	+3,0	468 734	+4,3	80,9	2,1
Ausland	58 020	+12,0	110 688	+15,4	19,1	1,9
Europa	45 329	+7,9	87 297	+16,1	78,9	1,9
EU-Länder	39 295	+7,2	75 500	+14,7	68,2	1,9
Belgien	3 369	+13,1	5 226	+14,5	4,7	1,6
Bulgarien	299	+12,0	891	+44,2	0,8	3,0
Dänemark	807	+18,0	1 332	+20,2	1,2	1,7
Estland	179	-22,8	287	-31,2	0,3	1,6
Finnland	267	-51,0	500	-38,3	0,5	1,9
Frankreich	4 140	+36,4	5 899	+30,4	5,3	1,4
Griechenland	356	+30,4	759	+49,7	0,7	2,1
Republik Irland	269	+38,7	448	+33,3	0,4	1,7
Italien	2 637	+13,8	5 298	+25,9	4,8	2,0
Kroatien	219	-16,7	821	+25,3	0,7	3,7
Lettland	89	-21,9	209	+11,8	0,2	2,3
Litauen	137	-38,6	474	-8,5	0,4	3,5
Luxemburg	550	+37,5	896	+31,6	0,8	1,6
Malta	32	+39,1	84	+40,0	0,1	2,6
Niederlande	12 375	+9,2	19 597	+9,7	17,7	1,6
Österreich	1 796	-2,1	3 813	-0,7	3,4	2,1
Polen	2 664	+14,5	9 910	+48,3	9,0	3,7
Portugal	351	+22,3	842	+84,2	0,8	2,4
Rumänien	752	-21,9	2 420	-6,7	2,2	3,2
Schweden	527	+0,4	940	+14,4	0,8	1,8
Slowakische Republik	345	-10,2	881	-14,9	0,8	2,6
Slowenien	177	-16,9	704	-0,8	0,6	4,0
Spanien	1 491	-5,0	2 538	-4,6	2,3	1,7
Tschechische Republik	629	-30,2	1 645	-4,2	1,5	2,6
Ungarn	348	-4,4	1 286	+60,0	1,2	3,7
Vereinigtes Königreich	4 482	+2,2	7 731	+4,9	7,0	1,7
Zypern	8	-65,2	69	+43,8	0,1	8,6
Island	33	+32,0	80	+50,9	0,1	2,4
Norwegen	355	+14,9	704	+33,8	0,6	2,0
Russland	876	+15,3	1 733	+17,7	1,6	2,0
Schweiz	1 915	+6,6	3 221	+4,8	2,9	1,7
Türkei	1 201	+29,1	2 539	+44,2	2,3	2,1
Ukraine	696	+0,6	1 417	+38,8	1,3	2,0
sonstige europäische Länder	958	+12,6	2 103	+43,6	1,9	2,2
Afrika	347	+0,9	935	+5,6	0,8	2,7
Republik Südafrika	69	+4,5	151	+8,6	0,1	2,2
sonstige afrikanische Länder	278	-	784	+5,1	0,7	2,8
Asien	2 432	+17,1	6 173	-4,8	5,6	2,5
Arabische Golfstaaten	299	+9,1	1 275	-17,1	1,2	4,3
Volksrepublik China und Hongkong	800	+32,0	1 561	-10,1	1,4	2,0
Indien	241	-6,9	828	-10,8	0,7	3,4
Israel	130	-7,8	206	-17,6	0,2	1,6
Japan	248	-13,0	482	-2,2	0,4	1,9
Südkorea	125	+31,6	287	+39,3	0,3	2,3
Taiwan	25	-51,0	71	-63,8	0,1	2,8
sonstige asiatische Länder	564	+54,5	1 463	+28,9	1,3	2,6
Amerika	1 963	+0,6	4 356	-0,3	3,9	2,2
Kanada	135	+28,6	260	-18,8	0,2	1,9
USA	1 292	-20,6	2 897	-14,1	2,6	2,2
sonstige nordamerikanische Länder	31	+106,7	37	-39,3	-	1,2
Mittelamerika und Karibik	77	+28,3	130	-28,2	0,1	1,7
Brasilien	195	+219,7	416	+84,9	0,4	2,1
sonstige südamerikanische Länder	233	+180,7	616	+193,3	0,6	2,6
Australien	199	+74,6	340	+29,3	0,3	1,7
Neuseeland und Ozeanien	17	-50,0	30	-54,5	-	1,8
Ohne Angabe	7 733	+46,6	11 557	+32,7	10,4	1,5

Anmerkungen Seite 66

Noch: 3.4 Leistung der Beherbergungsstätten nach Reisegebieten und Herkunftsländern

Januar bis Februar 2020

Reisegebiet Herkunftsland (ständiger Wohnsitz)	Ankünfte		Übernachtungen			Mittlere Aufenthalts- dauer ³⁾
	aller Gäste	Verän- derung ¹⁾	aller Gäste	Verän- derung ¹⁾	Anteil ²⁾	
Münsterland	219 496	+4,9	534 474	+6,9	100	2,4
Bundesrepublik Deutschland	196 772	+4,4	483 748	+7,1	90,5	2,5
Ausland	22 724	+9,4	50 726	+5,4	9,5	2,2
Europa	17 722	+9,1	41 360	+4,2	81,5	2,3
EU-Länder	15 840	+10,9	37 453	+4,9	73,8	2,4
Belgien	1 040	+54,1	1 531	+35,1	3,0	1,5
Bulgarien	99	+3,1	470	+44,2	0,9	4,7
Dänemark	696	+0,3	1 242	+3,0	2,4	1,8
Estland	36	+16,1	42	-55,8	0,1	1,2
Finnland	111	+14,4	223	+38,5	0,4	2,0
Frankreich	1 142	+6,1	1 945	+11,7	3,8	1,7
Griechenland	106	-8,6	359	+41,3	0,7	3,4
Republik Irland	87	+38,1	141	+0,7	0,3	1,6
Italien	674	-10,1	1 371	+8,0	2,7	2,0
Kroatien	56	+24,4	282	-67,5	0,6	5,0
Lettland	39	+39,3	89	+36,9	0,2	2,3
Litauen	213	+34,0	577	+34,8	1,1	2,7
Luxemburg	170	+11,8	255	+5,8	0,5	1,5
Malta	17	+88,9	19	+58,3	-	1,1
Niederlande	5 698	+20,8	9 876	+7,8	19,5	1,7
Österreich	814	-8,1	1 669	-0,8	3,3	2,1
Polen	1 543	+14,3	6 192	+20,9	12,2	4,0
Portugal	114	+6,5	243	+4,3	0,5	2,1
Rumänien	407	+8,8	5 222	+11,8	10,3	12,8
Schweden	467	+17,6	697	+30,8	1,4	1,5
Slowakische Republik	83	-5,7	361	-33,9	0,7	4,3
Slowenien	93	-23,1	441	-54,4	0,9	4,7
Spanien	498	-8,6	968	-32,6	1,9	1,9
Tschechische Republik	345	+66,7	1 018	+60,8	2,0	3,0
Ungarn	159	-26,4	324	-17,6	0,6	2,0
Vereinigtes Königreich	1 130	-11,6	1 889	-21,0	3,7	1,7
Zypern	3	-	7	-	-	2,3
Island	3	-50,0	4	-76,5	-	1,3
Norwegen	170	-25,1	275	-19,4	0,5	1,6
Russland	277	-10,6	616	-18,3	1,2	2,2
Schweiz	841	-6,5	1 511	-6,5	3,0	1,8
Türkei	170	+3,0	377	+6,2	0,7	2,2
Ukraine	141	+10,2	311	-30,7	0,6	2,2
sonstige europäische Länder	280	+25,0	813	+79,5	1,6	2,9
Afrika	86	-5,5	188	-3,1	0,4	2,2
Republik Südafrika	15	-21,1	55	+25,0	0,1	3,7
sonstige afrikanische Länder	71	-1,4	133	-11,3	0,3	1,9
Asien	740	-4,3	1 739	-4,0	3,4	2,4
Arabische Golfstaaten	142	-11,3	260	-5,1	0,5	1,8
Volksrepublik China und Hongkong	189	+2,7	477	+21,7	0,9	2,5
Indien	53	-17,2	173	-51,3	0,3	3,3
Israel	18	-59,1	26	-69,8	0,1	1,4
Japan	133	-12,5	290	+5,8	0,6	2,2
Südkorea	59	+51,3	144	+15,2	0,3	2,4
Taiwan	12	-20,0	20	-23,1	-	1,7
sonstige asiatische Länder	134	+16,5	349	+25,1	0,7	2,6
Amerika	1 050	+14,5	2 539	+24,2	5,0	2,4
Kanada	83	+1,2	214	+34,6	0,4	2,6
USA	813	+15,6	1 928	+28,5	3,8	2,4
sonstige nordamerikanische Länder	7	+40,0	13	+30,0	-	1,9
Mittelamerika und Karibik	52	+79,3	72	+26,3	0,1	1,4
Brasilien	45	-8,2	217	+15,4	0,4	4,8
sonstige südamerikanische Länder	50	+2,0	95	-27,5	0,2	1,9
Australien	51	-5,6	191	+20,9	0,4	3,7
Neuseeland und Ozeanien	11	+10,0	14	-53,3	-	1,3
Ohne Angabe	3 064	+14,3	4 695	+12,5	9,3	1,5

Anmerkungen Seite 66

Noch: 3.4 Leistung der Beherbergungsstätten nach Reisegebieten und Herkunftsländern

Januar bis Februar 2020

Reisegebiet Herkunftsland (ständiger Wohnsitz)	Ankünfte		Übernachtungen			Mittlere Aufenthalts- dauer ³⁾
	aller Gäste	Verän- derung ¹⁾	aller Gäste	Verän- derung ¹⁾	Anteil ²⁾	
Teutoburger Wald	271 466	-0,3	924 533	+1,3	100	3,4
Bundesrepublik Deutschland	242 703	+0,6	860 005	+2,8	93,0	3,5
Ausland	28 763	-7,7	64 528	-14,5	7,0	2,2
Europa	20 593	-14,6	47 876	-20,2	74,2	2,3
EU-Länder	17 148	-16,9	40 113	-23,2	62,2	2,3
Belgien	1 215	+1,6	2 323	-9,3	3,6	1,9
Bulgarien	65	-27,8	135	-34,5	0,2	2,1
Dänemark	671	-2,2	1 106	-10,1	1,7	1,6
Estland	53	-14,5	107	-34,4	0,2	2,0
Finnland	144	-29,1	472	+18,9	0,7	3,3
Frankreich	1 526	-2,5	2 940	+3,9	4,6	1,9
Griechenland	112	-5,1	292	-33,0	0,5	2,6
Republik Irland	162	+11,0	303	-35,7	0,5	1,9
Italien	983	-3,6	2 217	+5,6	3,4	2,3
Kroatien	130	+28,7	371	-68,0	0,6	2,9
Lettland	70	-44,4	135	-46,9	0,2	1,9
Litauen	138	+26,6	257	+2,0	0,4	1,9
Luxemburg	138	+7,0	218	-36,3	0,3	1,6
Malta	5	-28,6	21	+90,9	-	4,2
Niederlande	4 233	-34,5	10 017	-43,3	15,5	2,4
Österreich	1 381	-10,6	2 951	-10,2	4,6	2,1
Polen	1 940	+0,6	6 021	-11,9	9,3	3,1
Portugal	109	-9,9	366	-28,1	0,6	3,4
Rumänien	268	-32,8	686	-47,1	1,1	2,6
Schweden	334	-24,1	751	+1,1	1,2	2,2
Slowakische Republik	196	+26,5	737	+78,9	1,1	3,8
Slowenien	108	-28,9	329	-21,9	0,5	3,0
Spanien	584	-34,2	1 179	-46,1	1,8	2,0
Tschechische Republik	732	-8,4	1 869	-9,0	2,9	2,6
Ungarn	222	-7,1	937	+87,4	1,5	4,2
Vereinigtes Königreich	1 610	-17,4	3 336	-15,0	5,2	2,1
Zypern	19	x	37	x	0,1	1,9
Island	20	+11,1	56	+33,3	0,1	2,8
Norwegen	124	-38,0	212	-48,4	0,3	1,7
Russland	733	+5,5	1 708	+19,7	2,6	2,3
Schweiz	1 176	-7,2	2 036	-12,2	3,2	1,7
Türkei	380	+13,8	919	+26,8	1,4	2,4
Ukraine	219	+10,6	384	-26,3	0,6	1,8
sonstige europäische Länder	793	+3,3	2 448	+6,4	3,8	3,1
Afrika	162	-16,1	724	+0,1	1,1	4,5
Republik Südafrika	60	-6,3	111	-24,0	0,2	1,9
sonstige afrikanische Länder	102	-20,9	613	+6,2	0,9	6,0
Asien	1 052	-27,0	3 557	-21,8	5,5	3,4
Arabische Golfstaaten	86	-28,9	522	-19,7	0,8	6,1
Volksrepublik China und Hongkong	256	-48,0	659	-53,1	1,0	2,6
Indien	141	-0,7	555	+17,1	0,9	3,9
Israel	66	-23,3	164	-7,9	0,3	2,5
Japan	200	-	665	+2,9	1,0	3,3
Südkorea	45	-43,0	167	-64,8	0,3	3,7
Taiwan	17	-57,5	33	-57,7	0,1	1,9
sonstige asiatische Länder	241	-14,5	792	+22,4	1,2	3,3
Amerika	1 100	-20,5	3 117	-10,6	4,8	2,8
Kanada	82	-19,6	322	+31,4	0,5	3,9
USA	707	-30,7	1 787	-28,2	2,8	2,5
sonstige nordamerikanische Länder	14	-6,7	55	+48,6	0,1	3,9
Mittelamerika und Karibik	85	+19,7	308	+12,8	0,5	3,6
Brasilien	84	-28,8	218	-32,7	0,3	2,6
sonstige südamerikanische Länder	128	+124,6	427	+261,9	0,7	3,3
Australien	61	-27,4	167	-35,0	0,3	2,7
Neuseeland und Ozeanien	14	-30,0	29	-3,3	-	2,1
Ohne Angabe	5 781	+47,4	9 058	+40,9	14,0	1,6

Anmerkungen Seite 66

Noch: 3.4 Leistung der Beherbergungsstätten nach Reisegebieten und Herkunftsländern

Januar bis Februar 2020

Reisegebiet Herkunftsland (ständiger Wohnsitz)	Ankünfte		Übernachtungen			Mittlere Aufenthalts- dauer ³⁾
	aller Gäste	Verän- derung ¹⁾	aller Gäste	Verän- derung ¹⁾	Anteil ²⁾	
Sauerland	331 440	-4,4	1 053 302	+0,1	100	3,2
Bundesrepublik Deutschland	242 728	-0,7	761 270	+4,5	72,3	3,1
Ausland	88 712	-13,2	292 032	-9,7	27,7	3,3
Europa	85 302	-12,8	283 766	-9,2	97,2	3,3
EU-Länder	83 686	-12,8	278 854	-9,3	95,5	3,3
Belgien	8 751	-4,4	29 076	+14,8	10,0	3,3
Bulgarien	99	+54,7	343	-1,7	0,1	3,5
Dänemark	3 364	+3,3	13 253	+5,5	4,5	3,9
Estland	8	-65,2	29	-61,3	-	3,6
Finnland	80	+11,1	165	+34,1	0,1	2,1
Frankreich	739	-23,3	1 576	-34,8	0,5	2,1
Griechenland	54	+134,8	161	+50,5	0,1	3,0
Republik Irland	70	+1,4	194	+12,1	0,1	2,8
Italien	814	+36,1	3 010	+97,6	1,0	3,7
Kroatien	53	-13,1	121	-30,9	-	2,3
Lettland	37	-21,3	143	-48,0	-	3,9
Litauen	51	+27,5	352	+43,7	0,1	6,9
Luxemburg	167	+27,5	436	+29,4	0,1	2,6
Malta	2	-77,8	6	-64,7	-	3,0
Niederlande	64 832	-15,3	215 365	-12,6	73,7	3,3
Österreich	772	-24,5	1 751	-38,9	0,6	2,3
Polen	1 106	+1,2	3 323	-2,6	1,1	3,0
Portugal	94	-43,4	183	-84,9	0,1	1,9
Rumänien	153	+23,4	1 307	-2,2	0,4	8,5
Schweden	179	-6,8	371	-3,6	0,1	2,1
Slowakische Republik	98	-7,5	656	+117,9	0,2	6,7
Slowenien	73	+23,7	439	+198,6	0,2	6,0
Spanien	387	+27,3	1 025	+57,7	0,4	2,6
Tschechische Republik	414	+0,5	991	+14,8	0,3	2,4
Ungarn	180	-12,2	638	-65,9	0,2	3,5
Vereinigtes Königreich	1 084	-11,4	3 908	-9,6	1,3	3,6
Zypern	25	x	32	x	-	1,3
Island	2	-75,0	5	-87,5	-	2,5
Norwegen	55	-22,5	122	-10,9	-	2,2
Russland	164	-31,4	744	-8,6	0,3	4,5
Schweiz	646	+4,4	1 480	+3,2	0,5	2,3
Türkei	140	-6,0	434	+42,8	0,1	3,1
Ukraine	73	+7,4	125	-19,4	-	1,7
sonstige europäische Länder	536	-23,4	2 002	-10,4	0,7	3,7
Afrika	66	-24,1	111	-28,8	-	1,7
Republik Südafrika	16	-68,0	30	-51,6	-	1,9
sonstige afrikanische Länder	50	+35,1	81	-13,8	-	1,6
Asien	611	-20,2	2 483	-19,3	0,9	4,1
Arabische Golfstaaten	45	-22,4	116	-5,7	-	2,6
Volksrepublik China und Hongkong	210	-35,0	983	-4,4	0,3	4,7
Indien	34	-5,6	141	-8,4	-	4,1
Israel	15	-34,8	27	-51,8	-	1,8
Japan	104	-13,3	337	+1,5	0,1	3,2
Südkorea	40	+29,0	130	+22,6	-	3,3
Taiwan	21	-53,3	42	-72,5	-	2,0
sonstige asiatische Länder	142	+9,2	707	-37,2	0,2	5,0
Amerika	473	-30,1	1 340	-38,9	0,5	2,8
Kanada	43	-50,6	228	-51,5	0,1	5,3
USA	314	-34,6	783	-43,9	0,3	2,5
sonstige nordamerikanische Länder	6	-14,3	37	+208,3	-	6,2
Mittelamerika und Karibik	43	+26,5	83	-24,5	-	1,9
Brasilien	43	-14,0	120	-28,1	-	2,8
sonstige südamerikanische Länder	24	+26,3	89	+134,2	-	3,7
Australien	31	-18,4	100	-5,7	-	3,2
Neuseeland und Ozeanien	1	-87,5	1	-95,7	-	1,0
Ohne Angabe	2 228	-19,7	4 231	-18,0	1,4	1,9

Anmerkungen Seite 66

Noch: 3.4 Leistung der Beherbergungsstätten nach Reisegebieten und Herkunftsländern

Januar bis Februar 2020

Reisegebiet Herkunftsland (ständiger Wohnsitz)	Ankünfte		Übernachtungen			Mittlere Aufenthalts- dauer ³⁾
	aller Gäste	Verän- derung ¹⁾	aller Gäste	Verän- derung ¹⁾	Anteil ²⁾	
Siegerland-Wittgenstein	33 486	-3,7	109 738	-4,7	100	3,3
Bundesrepublik Deutschland	26 552	-3,3	95 365	-4,2	86,9	3,6
Ausland	6 934	-5,3	14 373	-7,4	13,1	2,1
Europa	5 400	-2,2	11 270	-3,0	78,4	2,1
EU-Länder	4 944	-0,4	10 549	-0,5	73,4	2,1
Belgien	369	+47,6	703	+63,1	4,9	1,9
Bulgarien	32	+77,8	88	+238,5	0,6	2,8
Dänemark	71	+29,1	125	+52,4	0,9	1,8
Estland	7	-22,2	12	+20,0	0,1	1,7
Finnland	28	+55,6	35	+9,4	0,2	1,3
Frankreich	314	-8,2	500	-9,1	3,5	1,6
Griechenland	20	+300,0	116	x	0,8	5,8
Republik Irland	21	-12,5	29	-27,5	0,2	1,4
Italien	218	+31,3	488	+36,7	3,4	2,2
Kroatien	23	-8,0	39	-29,1	0,3	1,7
Lettland	10	+150,0	12	+140,0	0,1	1,2
Litauen	26	+62,5	42	+23,5	0,3	1,6
Luxemburg	26	+62,5	36	+33,3	0,3	1,4
Malta	-	-	-	-	-	-
Niederlande	2 528	-2,5	6 254	+1,2	43,5	2,5
Österreich	317	+9,3	489	-8,8	3,4	1,5
Polen	240	-14,0	441	-21,0	3,1	1,8
Portugal	12	-57,1	17	-73,0	0,1	1,4
Rumänien	69	+4,5	109	+17,2	0,8	1,6
Schweden	89	-5,3	122	-13,5	0,8	1,4
Slowakische Republik	33	-8,3	85	+41,7	0,6	2,6
Slowenien	28	-28,2	48	-55,6	0,3	1,7
Spanien	102	+12,1	155	+3,3	1,1	1,5
Tschechische Republik	99	-42,4	188	-64,8	1,3	1,9
Ungarn	37	-42,2	66	-42,6	0,5	1,8
Vereinigtes Königreich	222	-16,2	344	-14,6	2,4	1,5
Zypern	3	x	6	x	-	2,0
Island	2	x	2	x	-	1,0
Norwegen	25	-16,7	31	-34,0	0,2	1,2
Russland	60	-36,2	97	-43,6	0,7	1,6
Schweiz	239	-19,0	375	-20,4	2,6	1,6
Türkei	65	+14,0	119	+0,8	0,8	1,8
Ukraine	37	-11,9	52	-57,4	0,4	1,4
sonstige europäische Länder	28	-26,3	45	-47,7	0,3	1,6
Afrika	25	-34,2	46	-65,4	0,3	1,8
Republik Südafrika	6	+100,0	8	+14,3	0,1	1,3
sonstige afrikanische Länder	19	-45,7	38	-69,8	0,3	2,0
Asien	288	-6,8	473	-16,7	3,3	1,6
Arabische Golfstaaten	25	+150,0	33	+43,5	0,2	1,3
Volksrepublik China und Hongkong	57	-50,9	131	-47,2	0,9	2,3
Indien	28	-17,6	37	-38,3	0,3	1,3
Israel	7	-70,8	20	-39,4	0,1	2,9
Japan	46	+15,0	59	-	0,4	1,3
Südkorea	44	+2,3	75	-11,8	0,5	1,7
Taiwan	33	+200,0	57	+418,2	0,4	1,7
sonstige asiatische Länder	48	+54,8	61	+24,5	0,4	1,3
Amerika	521	+27,4	1 337	+55,8	9,3	2,6
Kanada	31	+158,3	45	+28,6	0,3	1,5
USA	419	+18,7	1 129	+53,2	7,9	2,7
sonstige nordamerikanische Länder	4	x	44	x	0,3	11,0
Mittelamerika und Karibik	28	+366,7	55	+400,0	0,4	2,0
Brasilien	33	+32,0	46	+15,0	0,3	1,4
sonstige südamerikanische Länder	6	-53,8	18	-48,6	0,1	3,0
Australien	11	+10,0	14	-41,7	0,1	1,3
Neuseeland und Ozeanien	3	-40,0	8	-33,3	0,1	2,7
Ohne Angabe	686	-33,5	1 225	-47,0	8,5	1,8

Anmerkungen Seite 66

Noch: 3.4 Leistung der Beherbergungsstätten nach Reisegebieten und Herkunftsländern

Januar bis Februar 2020

Reisegebiet Herkunftsland (ständiger Wohnsitz)	Ankünfte		Übernachtungen			Mittlere Aufenthalts- dauer ³⁾
	aller Gäste	Verän- derung ¹⁾	aller Gäste	Verän- derung ¹⁾	Anteil ²⁾	
Bergisches Land	83 109	+0,9	218 715	+1,4	100	2,6
Bundesrepublik Deutschland	71 250	-1,1	193 705	+0,8	88,6	2,7
Ausland	11 859	+15,3	25 010	+6,2	11,4	2,1
Europa	9 269	+18,8	19 189	+6,2	76,7	2,1
EU-Länder	8 166	+20,8	16 940	+6,2	67,7	2,1
Belgien	777	+16,7	1 242	+8,7	5,0	1,6
Bulgarien	42	+5,0	212	-21,2	0,8	5,0
Dänemark	211	-3,2	314	-21,3	1,3	1,5
Estland	9	-30,8	18	-14,3	0,1	2,0
Finnland	43	-23,2	60	-39,4	0,2	1,4
Frankreich	613	+39,6	971	+34,1	3,9	1,6
Griechenland	33	-34,0	56	-61,1	0,2	1,7
Republik Irland	43	+115,0	84	+15,1	0,3	2,0
Italien	439	-17,8	948	-9,4	3,8	2,2
Kroatien	81	+170,0	150	-7,4	0,6	1,9
Lettland	26	+36,8	58	+107,1	0,2	2,2
Litauen	28	-17,6	45	-6,3	0,2	1,6
Luxemburg	161	+42,5	907	-11,4	3,6	5,6
Malta	-	-	-	-	-	-
Niederlande	2 414	+25,7	3 996	+16,2	16,0	1,7
Österreich	582	+44,4	1 493	+63,5	6,0	2,6
Polen	466	-17,5	1 552	-35,7	6,2	3,3
Portugal	325	+135,5	408	+123,0	1,6	1,3
Rumänien	125	+98,4	532	+39,6	2,1	4,3
Schweden	166	-7,3	426	-29,4	1,7	2,6
Slowakische Republik	104	+20,9	249	-11,4	1,0	2,4
Slowenien	38	-41,5	234	-21,2	0,9	6,2
Spanien	295	+17,5	657	+18,8	2,6	2,2
Tschechische Republik	192	+19,3	605	+19,1	2,4	3,2
Ungarn	125	+37,4	227	+0,4	0,9	1,8
Vereinigtes Königreich	825	+36,4	1 492	+54,6	6,0	1,8
Zypern	3	+200,0	4	+100,0	-	1,3
Island	11	-42,1	20	-31,0	0,1	1,8
Norwegen	48	-14,3	84	+6,3	0,3	1,8
Russland	160	-35,7	309	-39,9	1,2	1,9
Schweiz	529	+30,6	1 057	+51,9	4,2	2,0
Türkei	170	+21,4	465	+16,0	1,9	2,7
Ukraine	95	+23,4	143	-20,1	0,6	1,5
sonstige europäische Länder	90	-8,2	171	-26,3	0,7	1,9
Afrika	76	+137,5	233	+66,4	0,9	3,1
Republik Südafrika	24	+71,4	108	+50,0	0,4	4,5
sonstige afrikanische Länder	52	+188,9	125	+83,8	0,5	2,4
Asien	1 141	-7,8	2 652	-5,2	10,6	2,3
Arabische Golfstaaten	46	-6,1	130	+27,5	0,5	2,8
Volksrepublik China und Hongkong	463	-20,4	1 048	-14,5	4,2	2,3
Indien	126	-6,7	264	-38,9	1,1	2,1
Israel	28	+115,4	53	+112,0	0,2	1,9
Japan	282	+61,1	639	+118,8	2,6	2,3
Südkorea	29	-76,6	58	-79,2	0,2	2,0
Taiwan	6	-86,4	27	-68,2	0,1	4,5
sonstige asiatische Länder	161	+40,0	433	+21,6	1,7	2,7
Amerika	513	+23,0	1 532	+43,6	6,1	3,0
Kanada	26	-23,5	37	-55,4	0,1	1,4
USA	352	+8,0	832	+8,6	3,3	2,4
sonstige nordamerikanische Länder	1	-80,0	6	+20,0	-	6,0
Mittelamerika und Karibik	34	+161,5	76	+33,3	0,3	2,2
Brasilien	44	+109,5	123	+75,7	0,5	2,8
sonstige südamerikanische Länder	56	+211,1	458	+432,6	1,8	8,2
Australien	24	+71,4	40	+29,0	0,2	1,7
Neuseeland und Ozeanien	4	+33,3	6	-14,3	-	1,5
Ohne Angabe	832	+7,2	1 358	-4,7	5,4	1,6

Anmerkungen Seite 66

Noch: 3.4 Leistung der Beherbergungsstätten nach Reisegebieten und Herkunftsländern

Januar bis Februar 2020

Reisegebiet Herkunftsland (ständiger Wohnsitz)	Ankünfte		Übernachtungen			Mittlere Aufenthalts- dauer ³⁾
	aller Gäste	Verän- derung ¹⁾	aller Gäste	Verän- derung ¹⁾	Anteil ²⁾	
Bonn und Rhein-Sieg-Kreis	211 968	+1,6	409 398	+3,8	100	1,9
Bundesrepublik Deutschland	181 643	+1,7	346 581	+3,0	84,7	1,9
Ausland	30 325	+1,4	62 817	+8,0	15,3	2,1
Europa	22 562	+3,7	44 435	+10,2	70,7	2,0
EU-Länder	19 225	+4,5	36 862	+9,9	58,7	1,9
Belgien	2 071	+18,8	3 726	+32,1	5,9	1,8
Bulgarien	144	+5,1	331	+17,0	0,5	2,3
Dänemark	295	-16,7	525	-13,1	0,8	1,8
Estland	23	-37,8	36	-45,5	0,1	1,6
Finnland	199	+38,2	324	+31,7	0,5	1,6
Frankreich	1 609	+15,3	3 158	+27,1	5,0	2,0
Griechenland	175	-19,4	394	-17,4	0,6	2,3
Republik Irland	200	+69,5	313	+48,3	0,5	1,6
Italien	1 217	-2,8	2 464	+3,3	3,9	2,0
Kroatien	118	+20,4	354	+12,7	0,6	3,0
Lettland	51	+30,8	85	-12,4	0,1	1,7
Litauen	90	+32,4	198	+24,5	0,3	2,2
Luxemburg	518	+41,1	846	+49,2	1,3	1,6
Malta	60	+233,3	116	+157,8	0,2	1,9
Niederlande	4 001	+2,2	6 543	+13,9	10,4	1,6
Österreich	1 331	-6,7	2 577	-5,4	4,1	1,9
Polen	932	-0,9	3 392	+20,6	5,4	3,6
Portugal	161	-1,2	370	-7,3	0,6	2,3
Rumänien	218	-24,8	603	+0,5	1,0	2,8
Schweden	268	+1,1	479	-5,3	0,8	1,8
Slowakische Republik	187	-24,0	700	-21,9	1,1	3,7
Slowenien	99	-9,2	151	-46,6	0,2	1,5
Spanien	832	-16,9	1 613	-12,5	2,6	1,9
Tschechische Republik	602	-7,0	1 121	-4,8	1,8	1,9
Ungarn	342	-16,0	734	-27,0	1,2	2,1
Vereinigtes Königreich	3 474	+16,1	5 693	+19,6	9,1	1,6
Zypern	8	-27,3	16	-48,4	-	2,0
Island	10	-67,7	21	-68,7	-	2,1
Norwegen	110	-29,0	245	-15,8	0,4	2,2
Russland	598	-19,8	1 568	-7,4	2,5	2,6
Schweiz	1 824	+14,5	3 522	+21,9	5,6	1,9
Türkei	297	-2,3	624	-6,7	1,0	2,1
Ukraine	128	-23,8	377	-5,8	0,6	2,9
sonstige europäische Länder	370	+4,8	1 216	+59,4	1,9	3,3
Afrika	432	-14,8	1 389	+19,2	2,2	3,2
Republik Südafrika	77	-1,3	269	+47,8	0,4	3,5
sonstige afrikanische Länder	355	-17,2	1 120	+13,9	1,8	3,2
Asien	2 844	-16,5	7 342	-13,4	11,7	2,6
Arabische Golfstaaten	849	+43,2	1 944	+6,2	3,1	2,3
Volksrepublik China und Hongkong	611	-42,7	1 749	-25,4	2,8	2,9
Indien	261	-17,7	822	+1,5	1,3	3,1
Israel	116	-15,9	218	-9,9	0,3	1,9
Japan	246	-56,2	677	-45,3	1,1	2,8
Südkorea	152	+10,9	354	+26,9	0,6	2,3
Taiwan	85	+107,3	164	+105,0	0,3	1,9
sonstige asiatische Länder	524	-5,2	1 414	-14,6	2,3	2,7
Amerika	3 107	+8,7	7 083	+20,2	11,3	2,3
Kanada	136	-33,0	371	-29,3	0,6	2,7
USA	2 484	+16,4	5 297	+27,1	8,4	2,1
sonstige nordamerikanische Länder	11	x	42	x	0,1	3,8
Mittelamerika und Karibik	114	+54,1	301	+62,7	0,5	2,6
Brasilien	211	-21,6	649	+30,3	1,0	3,1
sonstige südamerikanische Länder	151	-15,2	423	-18,5	0,7	2,8
Australien	102	-3,8	298	+18,3	0,5	2,9
Neuseeland und Ozeanien	39	+56,0	127	+209,8	0,2	3,3
Ohne Angabe	1 239	-1,8	2 143	+6,1	3,4	1,7

Anmerkungen Seite 66

Noch: 3.4 Leistung der Beherbergungsstätten nach Reisegebieten und Herkunftsländern

Januar bis Februar 2020

Reisegebiet Herkunftsland (ständiger Wohnsitz)	Ankünfte		Übernachtungen			Mittlere Aufenthalts- dauer ³⁾
	aller Gäste	Verän- derung ¹⁾	aller Gäste	Verän- derung ¹⁾	Anteil ²⁾	
Köln und Rhein-Erft-Kreis	628 227	+1,5	1 164 897	+3,1	100	1,9
Bundesrepublik Deutschland	457 300	+2,5	826 506	+3,2	71,0	1,8
Ausland	170 927	-1,1	338 391	+2,9	29,0	2,0
Europa	120 907	+5,3	235 279	+8,6	69,5	1,9
EU-Länder	97 229	+2,5	186 900	+5,0	55,2	1,9
Belgien	9 943	+8,0	15 473	+9,2	4,6	1,6
Bulgarien	584	+12,7	1 709	+26,0	0,5	2,9
Dänemark	2 286	-6,4	5 147	-8,1	1,5	2,3
Estland	191	-25,4	404	-14,4	0,1	2,1
Finnland	741	-2,0	1 478	+3,6	0,4	2,0
Frankreich	8 495	+8,4	14 261	+10,2	4,2	1,7
Griechenland	1 137	+2,1	2 798	+2,8	0,8	2,5
Republik Irland	1 610	-4,8	3 076	-1,9	0,9	1,9
Italien	9 664	-7,0	21 608	-5,1	6,4	2,2
Kroatien	529	-46,3	1 592	-22,8	0,5	3,0
Lettland	248	-24,8	503	-24,2	0,1	2,0
Litauen	813	+51,4	2 103	+41,6	0,6	2,6
Luxemburg	3 406	+10,8	5 094	+14,1	1,5	1,5
Malta	199	-12,7	513	-7,2	0,2	2,6
Niederlande	16 548	+6,6	26 363	+6,7	7,8	1,6
Österreich	6 252	+8,7	12 063	+11,1	3,6	1,9
Polen	4 293	-6,2	10 953	-1,3	3,2	2,6
Portugal	1 501	+14,9	6 695	+161,5	2,0	4,5
Rumänien	1 476	-16,8	3 469	-18,0	1,0	2,4
Schweden	1 528	-5,3	3 116	-2,4	0,9	2,0
Slowakische Republik	509	+23,8	1 022	+6,9	0,3	2,0
Slowenien	391	+4,3	893	+42,9	0,3	2,3
Spanien	7 867	+7,5	15 634	+5,9	4,6	2,0
Tschechische Republik	1 000	-9,6	1 746	-13,8	0,5	1,7
Ungarn	748	-16,9	1 888	-31,5	0,6	2,5
Vereinigtes Königreich	15 093	+2,4	26 846	+3,0	7,9	1,8
Zypern	177	+32,1	453	+46,1	0,1	2,6
Island	175	-40,1	333	-48,6	0,1	1,9
Norwegen	651	+7,6	1 271	+6,2	0,4	2,0
Russland	4 369	-7,3	9 720	+0,1	2,9	2,2
Schweiz	8 557	+22,8	16 193	+30,0	4,8	1,9
Türkei	4 238	+17,6	8 255	+20,4	2,4	1,9
Ukraine	1 383	+30,6	2 834	+29,8	0,8	2,0
sonstige europäische Länder	4 305	+58,3	9 773	+72,1	2,9	2,3
Afrika	1 427	-5,2	6 268	+64,3	1,9	4,4
Republik Südafrika	229	-34,8	611	-11,2	0,2	2,7
sonstige afrikanische Länder	1 198	+3,7	5 657	+81,0	1,7	4,7
Asien	17 481	-9,7	41 227	-3,9	12,2	2,4
Arabische Golfstaaten	1 574	-4,4	3 869	-1,0	1,1	2,5
Volksrepublik China und Hongkong	5 788	-28,6	12 553	-32,8	3,7	2,2
Indien	1 538	+29,5	4 107	+40,8	1,2	2,7
Israel	858	-2,2	1 755	-9,4	0,5	2,0
Japan	2 816	+11,9	5 786	+21,1	1,7	2,1
Südkorea	1 160	+3,8	2 432	+9,3	0,7	2,1
Taiwan	782	-24,2	1 685	-12,2	0,5	2,2
sonstige asiatische Länder	2 965	+3,2	9 040	+38,4	2,7	3,0
Amerika	19 841	+3,9	37 037	+6,6	10,9	1,9
Kanada	1 307	+13,5	2 386	+9,8	0,7	1,8
USA	14 940	+5,1	26 135	+6,2	7,7	1,7
sonstige nordamerikanische Länder	108	-32,5	244	-14,1	0,1	2,3
Mittelamerika und Karibik	713	-15,4	1 596	-2,1	0,5	2,2
Brasilien	1 531	-7,1	3 672	+2,7	1,1	2,4
sonstige südamerikanische Länder	1 242	+15,6	3 004	+22,3	0,9	2,4
Australien	1 172	-0,6	2 414	+7,7	0,7	2,1
Neuseeland und Ozeanien	286	+13,9	532	-3,3	0,2	1,9
Ohne Angabe	9 813	-40,6	15 634	-44,2	4,6	1,6

Anmerkungen Seite 66

Noch: 3.4 Leistung der Beherbergungsstätten nach Reisegebieten und Herkunftsländern

Januar bis Februar 2020

Reisegebiet Herkunftsland (ständiger Wohnsitz)	Ankünfte		Übernachtungen			Mittlere Aufenthalts- dauer ³⁾
	aller Gäste	Verän- derung ¹⁾	aller Gäste	Verän- derung ¹⁾	Anteil ²⁾	
Düsseldorf und Kreis Mettmann	552 866	+1,1	949 145	+3,9	100	1,7
Bundesrepublik Deutschland	354 609	+0,3	583 380	+3,2	61,5	1,6
Ausland	198 257	+2,6	365 765	+4,9	38,5	1,8
Europa	144 632	+5,4	265 312	+8,4	72,5	1,8
EU-Länder	113 940	+5,5	207 217	+9,5	56,7	1,8
Belgien	6 784	+15,9	9 838	+16,3	2,7	1,5
Bulgarien	604	+12,5	1 398	+29,0	0,4	2,3
Dänemark	2 436	+15,9	4 164	+11,5	1,1	1,7
Estland	499	+8,2	978	+9,0	0,3	2,0
Finnland	2 201	+26,4	4 007	+33,3	1,1	1,8
Frankreich	10 576	+13,0	18 832	+13,9	5,1	1,8
Griechenland	2 131	-6,2	4 965	+0,5	1,4	2,3
Republik Irland	1 516	+9,9	2 606	+11,6	0,7	1,7
Italien	10 672	+13,6	24 247	+29,7	6,6	2,3
Kroatien	918	+0,2	2 505	+18,6	0,7	2,7
Lettland	349	+8,7	716	+13,5	0,2	2,1
Litauen	609	+41,6	1 127	+21,3	0,3	1,9
Luxemburg	1 553	-2,3	2 331	-0,6	0,6	1,5
Malta	313	+49,0	717	+42,3	0,2	2,3
Niederlande	19 490	+12,0	29 876	+12,3	8,2	1,5
Österreich	7 578	-0,5	13 347	+2,7	3,6	1,8
Polen	5 897	+9,1	12 568	+18,7	3,4	2,1
Portugal	1 991	+32,4	4 049	+39,6	1,1	2,0
Rumänien	1 618	-1,2	3 513	+15,3	1,0	2,2
Schweden	3 677	+12,2	6 435	+10,6	1,8	1,8
Slowakische Republik	649	+5,9	1 055	-2,9	0,3	1,6
Slowenien	564	-0,2	1 278	+7,8	0,3	2,3
Spanien	9 425	-3,1	17 722	+2,4	4,8	1,9
Tschechische Republik	2 120	-4,9	3 630	-1,6	1,0	1,7
Ungarn	1 032	-4,6	2 050	+7,8	0,6	2,0
Vereinigtes Königreich	18 470	-8,5	32 716	-7,7	8,9	1,8
Zypern	268	+36,0	547	+18,9	0,1	2,0
Island	238	+87,4	498	+68,8	0,1	2,1
Norwegen	2 131	+19,8	3 867	+13,4	1,1	1,8
Russland	8 873	-2,4	18 348	-5,3	5,0	2,1
Schweiz	9 419	+8,4	15 653	+10,1	4,3	1,7
Türkei	6 093	+22,4	11 192	+22,4	3,1	1,8
Ukraine	2 125	+33,1	4 740	+43,8	1,3	2,2
sonstige europäische Länder	1 813	-38,9	3 797	-33,9	1,0	2,1
Afrika	2 030	+5,4	4 463	+0,4	1,2	2,2
Republik Südafrika	400	+37,5	952	+65,3	0,3	2,4
sonstige afrikanische Länder	1 630	-0,3	3 511	-9,3	1,0	2,2
Asien	22 941	-13,4	43 846	-12,4	12,0	1,9
Arabische Golfstaaten	5 926	+6,0	9 096	-7,7	2,5	1,5
Volksrepublik China und Hongkong	3 836	-30,9	8 759	-17,4	2,4	2,3
Indien	2 040	-27,4	3 568	-21,5	1,0	1,7
Israel	1 344	+14,1	2 909	+14,0	0,8	2,2
Japan	5 038	-18,0	10 062	-15,4	2,8	2,0
Südkorea	697	-22,7	1 472	-27,4	0,4	2,1
Taiwan	354	-25,3	863	-6,1	0,2	2,4
sonstige asiatische Länder	3 706	-3,6	7 117	-7,2	1,9	1,9
Amerika	14 911	+25,5	27 844	+28,6	7,6	1,9
Kanada	2 554	+237,8	3 967	+150,6	1,1	1,6
USA	10 281	+8,3	19 308	+15,6	5,3	1,9
sonstige nordamerikanische Länder	39	-31,6	82	-45,7	-	2,1
Mittelamerika und Karibik	578	+11,2	1 236	+20,7	0,3	2,1
Brasilien	870	+50,3	1 910	+65,9	0,5	2,2
sonstige südamerikanische Länder	589	+24,0	1 341	+28,0	0,4	2,3
Australien	978	+15,1	2 040	+21,1	0,6	2,1
Neuseeland und Ozeanien	204	+36,0	519	+82,1	0,1	2,5
Ohne Angabe	12 561	-14,2	21 741	-15,5	5,9	1,7

Anmerkungen Seite 66

Noch: 3.4 Leistung der Beherbergungsstätten nach Reisegebieten und Herkunftsländern

Januar bis Februar 2020

Reisegebiet Herkunftsland (ständiger Wohnsitz)	Ankünfte		Übernachtungen			Mittlere Aufenthalts- dauer ³⁾
	aller Gäste	Verän- derung ¹⁾	aller Gäste	Verän- derung ¹⁾	Anteil ²⁾	
Ruhrgebiet	524 288	+2,9	1 038 540	+3,4	100	2,0
Bundesrepublik Deutschland	438 627	+3,7	874 453	+4,3	84,2	2,0
Ausland	85 661	-0,9	164 087	-1,1	15,8	1,9
Europa	71 709	+2,9	130 713	+2,3	79,7	1,8
EU-Länder	60 470	+1,6	109 313	+1,0	66,6	1,8
Belgien	4 056	+8,5	6 152	+10,9	3,7	1,5
Bulgarien	872	-8,2	1 516	-4,6	0,9	1,7
Dänemark	1 976	+0,8	3 273	+6,2	2,0	1,7
Estland	114	-13,0	192	-13,9	0,1	1,7
Finnland	668	+13,6	1 262	+18,9	0,8	1,9
Frankreich	5 869	+33,8	9 165	+28,5	5,6	1,6
Griechenland	429	-29,2	860	-19,6	0,5	2,0
Republik Irland	477	+7,0	1 220	+20,3	0,7	2,6
Italien	3 636	+13,1	7 346	+14,4	4,5	2,0
Kroatien	340	-11,9	961	-6,7	0,6	2,8
Lettland	278	-12,9	527	-13,9	0,3	1,9
Litauen	450	+33,9	713	-3,6	0,4	1,6
Luxemburg	958	-6,0	1 446	-2,6	0,9	1,5
Malta	31	+121,4	58	+75,8	-	1,9
Niederlande	14 525	+1,9	23 747	+3,3	14,5	1,6
Österreich	4 799	-	9 026	-1,0	5,5	1,9
Polen	4 445	+3,1	9 282	-10,8	5,7	2,1
Portugal	460	-33,3	869	-31,9	0,5	1,9
Rumänien	1 886	+7,1	4 004	+16,1	2,4	2,1
Schweden	1 230	-1,0	2 124	+5,3	1,3	1,7
Slowakische Republik	390	-15,2	899	-31,7	0,5	2,3
Slowenien	258	-11,3	962	+79,8	0,6	3,7
Spanien	2 444	-14,1	5 126	-13,9	3,1	2,1
Tschechische Republik	1 113	-17,9	2 289	-20,9	1,4	2,1
Ungarn	994	-6,8	2 092	-3,4	1,3	2,1
Vereinigtes Königreich	7 736	-6,6	14 132	-5,2	8,6	1,8
Zypern	36	-43,8	70	-50,0	-	1,9
Island	55	+10,0	106	+27,7	0,1	1,9
Norwegen	763	+41,3	1 347	+46,9	0,8	1,8
Russland	1 474	+14,6	3 473	+21,9	2,1	2,4
Schweiz	4 554	+13,8	7 485	+12,8	4,6	1,6
Türkei	1 475	+12,0	3 083	-13,5	1,9	2,1
Ukraine	1 289	-5,8	2 214	+1,9	1,3	1,7
sonstige europäische Länder	1 629	-0,3	3 692	+10,8	2,3	2,3
Afrika	756	-1,9	1 888	-5,4	1,2	2,5
Republik Südafrika	164	-14,1	440	-23,2	0,3	2,7
sonstige afrikanische Länder	592	+2,1	1 448	+1,8	0,9	2,4
Asien	4 102	-6,4	11 433	-7,4	7,0	2,8
Arabische Golfstaaten	373	+1,6	1 145	-9,6	0,7	3,1
Volksrepublik China und Hongkong	950	-33,8	2 555	-31,8	1,6	2,7
Indien	546	+29,4	2 584	+16,1	1,6	4,7
Israel	343	+41,7	707	+60,3	0,4	2,1
Japan	634	+24,1	1 212	+11,3	0,7	1,9
Südkorea	238	-4,4	500	-10,1	0,3	2,1
Taiwan	95	-1,0	227	-18,1	0,1	2,4
sonstige asiatische Länder	923	-12,8	2 503	-8,7	1,5	2,7
Amerika	4 852	+0,5	12 433	+11,0	7,6	2,6
Kanada	623	+33,1	3 189	+118,3	1,9	5,1
USA	3 494	-1,3	7 443	-7,4	4,5	2,1
sonstige nordamerikanische Länder	27	-75,2	44	-75,1	-	1,6
Mittelamerika und Karibik	194	-14,9	479	-1,4	0,3	2,5
Brasilien	284	+20,9	789	+53,2	0,5	2,8
sonstige südamerikanische Länder	230	-6,1	489	-5,0	0,3	2,1
Australien	405	-28,8	905	-4,0	0,6	2,2
Neuseeland und Ozeanien	106	+82,8	259	+149,0	0,2	2,4
Ohne Angabe	3 731	-39,1	6 456	-44,7	3,9	1,7

Anmerkungen Seite 66

Noch: 3.4 Leistung der Beherbergungsstätten nach Reisegebieten und Herkunftsländern

Januar bis Februar 2020

Reisegebiet Herkunftsland (ständiger Wohnsitz)	Ankünfte		Übernachtungen			Mittlere Aufenthalts- dauer ³⁾
	aller Gäste	Verän- derung ¹⁾	aller Gäste	Verän- derung ¹⁾	Anteil ²⁾	
Bergisches Städtedreieck	59 357	+13,9	135 667	+9,6	100	2,3
Bundesrepublik Deutschland	51 196	+16,7	120 197	+11,8	88,6	2,3
Ausland	8 161	-0,8	15 470	-5,3	11,4	1,9
Europa	6 374	+14,4	11 526	+2,0	74,5	1,8
EU-Länder	5 274	+12,6	9 493	-0,9	61,4	1,8
Belgien	356	+24,5	617	+39,9	4,0	1,7
Bulgarien	38	-47,9	75	-27,2	0,5	2,0
Dänemark	159	-	240	+5,7	1,6	1,5
Estland	9	-	36	+176,9	0,2	4,0
Finnland	36	+24,1	49	+36,1	0,3	1,4
Frankreich	649	+30,3	1 038	-11,0	6,7	1,6
Griechenland	81	+30,6	183	+14,4	1,2	2,3
Republik Irland	48	-14,3	82	-31,1	0,5	1,7
Italien	450	+30,4	838	+45,7	5,4	1,9
Kroatien	40	-14,9	89	-56,6	0,6	2,2
Lettland	17	+13,3	34	+78,9	0,2	2,0
Litauen	46	+15,0	75	+33,9	0,5	1,6
Luxemburg	52	+13,0	68	+4,6	0,4	1,3
Malta	1	-75,0	2	-86,7	-	2,0
Niederlande	743	-18,1	1 224	-17,3	7,9	1,6
Österreich	342	+23,5	545	-15,0	3,5	1,6
Polen	635	+18,9	1 320	+24,3	8,5	2,1
Portugal	69	+21,1	102	+13,3	0,7	1,5
Rumänien	164	+31,2	345	+31,2	2,2	2,1
Schweden	97	-22,4	166	-18,2	1,1	1,7
Slowakische Republik	55	+10,0	134	-5,6	0,9	2,4
Slowenien	48	+33,3	98	-35,5	0,6	2,0
Spanien	320	+52,4	485	+24,0	3,1	1,5
Tschechische Republik	230	+66,7	467	+93,8	3,0	2,0
Ungarn	96	-15,0	277	-69,8	1,8	2,9
Vereinigtes Königreich	467	+5,7	867	+10,2	5,6	1,9
Zypern	26	x	37	+362,5	0,2	1,4
Island	6	x	9	x	0,1	1,5
Norwegen	24	+26,3	29	+31,8	0,2	1,2
Russland	120	+7,1	334	+27,5	2,2	2,8
Schweiz	493	+22,0	800	+12,0	5,2	1,6
Türkei	209	+33,1	416	+26,4	2,7	2,0
Ukraine	114	+119,2	234	+44,4	1,5	2,1
sonstige europäische Länder	134	-6,3	211	-9,1	1,4	1,6
Afrika	68	+19,3	147	+15,7	1,0	2,2
Republik Südafrika	9	+125,0	22	-35,3	0,1	2,4
sonstige afrikanische Länder	59	+11,3	125	+34,4	0,8	2,1
Asien	317	-22,3	800	-17,9	5,2	2,5
Arabische Golfstaaten	31	+72,2	76	+76,7	0,5	2,5
Volksrepublik China und Hongkong	71	-65,9	151	-63,0	1,0	2,1
Indien	25	-26,5	157	-15,1	1,0	6,3
Israel	22	+37,5	49	+75,0	0,3	2,2
Japan	95	+63,8	189	+39,0	1,2	2,0
Südkorea	7	-66,7	10	-68,8	0,1	1,4
Taiwan	6	-25,0	12	-61,3	0,1	2,0
sonstige asiatische Länder	60	+33,3	156	+40,5	1,0	2,6
Amerika	589	+16,2	1 368	+22,9	8,8	2,3
Kanada	33	+153,8	81	+268,2	0,5	2,5
USA	444	+22,7	1 044	+26,2	6,7	2,4
sonstige nordamerikanische Länder	2	-	4	-20,0	-	2,0
Mittelamerika und Karibik	59	-42,7	100	-36,3	0,6	1,7
Brasilien	15	+114,3	34	-27,7	0,2	2,3
sonstige südamerikanische Länder	36	+80,0	105	+90,9	0,7	2,9
Australien	28	+33,3	83	+66,0	0,5	3,0
Neuseeland und Ozeanien	2	x	4	x	-	2,0
Ohne Angabe	783	-53,0	1 542	-44,5	10,0	2,0

Anmerkungen Seite 66

Noch: 3.4 Leistung der Beherbergungsstätten nach Reisegebieten und Herkunftsländern

Januar bis Februar 2020

Reisegebiet Herkunftsland (ständiger Wohnsitz)	Ankünfte		Übernachtungen			Mittlere Aufenthalts- dauer ³⁾
	aller Gäste	Verän- derung ¹⁾	aller Gäste	Verän- derung ¹⁾	Anteil ²⁾	
Nordrhein-Westfalen	3 351 410	+1,8	7 449 466	+3,2	100	2,2
Bundesrepublik Deutschland	2 604 994	+2,3	5 863 162	+3,8	78,7	2,3
Ausland	746 416	-0,1	1 586 304	+0,9	21,3	2,1
Europa	579 958	+1,7	1 245 941	+2,5	78,5	2,1
EU-Länder	492 705	+0,6	1 071 913	+1,3	67,6	2,2
Belgien	46 160	+8,3	90 498	+14,3	5,7	2,0
Bulgarien	2 987	+3,9	7 396	+16,4	0,5	2,5
Dänemark	13 194	+2,7	31 029	+3,0	2,0	2,4
Estland	1 166	-8,5	2 182	-11,9	0,1	1,9
Finnland	4 686	+6,6	8 863	+15,3	0,6	1,9
Frankreich	38 261	+14,7	64 624	+13,6	4,1	1,7
Griechenland	4 772	-4,1	11 308	+1,6	0,7	2,4
Republik Irland	4 630	+5,3	8 648	+3,8	0,5	1,9
Italien	32 435	+4,6	71 996	+14,2	4,5	2,2
Kroatien	2 586	-13,5	7 489	-15,2	0,5	2,9
Lettland	1 243	-10,4	2 566	-10,5	0,2	2,1
Litauen	2 651	+28,9	6 051	+20,7	0,4	2,3
Luxemburg	8 186	+9,5	13 379	+9,1	0,8	1,6
Malta	708	+33,6	1 787	+41,6	0,1	2,5
Niederlande	156 793	-4,0	381 386	-5,6	24,0	2,4
Österreich	26 718	+0,6	51 172	+0,9	3,2	1,9
Polen	24 830	+3,0	66 182	+5,6	4,2	2,7
Portugal	5 359	+14,2	14 478	+43,0	0,9	2,7
Rumänien	7 485	-5,3	23 000	+1,1	1,4	3,1
Schweden	8 841	+2,7	16 003	+4,3	1,0	1,8
Slowakische Republik	2 778	+1,1	7 057	-2,7	0,4	2,5
Slowenien	1 913	-8,9	5 635	+1,4	0,4	2,9
Spanien	24 896	-1,9	48 280	-1,5	3,0	1,9
Tschechische Republik	7 650	-8,5	15 921	-4,8	1,0	2,1
Ungarn	4 431	-9,2	11 060	-14,8	0,7	2,5
Vereinigtes Königreich	56 759	-3,0	102 628	-2,2	6,5	1,8
Zypern	587	+30,7	1 295	+22,4	0,1	2,2
Island	627	+7,0	1 280	-1,8	0,1	2,0
Norwegen	4 598	+12,3	8 390	+11,6	0,5	1,8
Russland	18 307	-2,8	40 106	-0,9	2,5	2,2
Schweiz	31 201	+11,9	55 124	+14,7	3,5	1,8
Türkei	14 808	+18,3	29 228	+16,5	1,8	2,0
Ukraine	6 491	+16,3	13 167	+21,0	0,8	2,0
sonstige europäische Länder	11 221	+3,3	26 733	+14,9	1,7	2,4
Afrika	5 643	-1,2	17 178	+19,3	1,1	3,0
Republik Südafrika	1 109	-3,9	2 862	+9,4	0,2	2,6
sonstige afrikanische Länder	4 534	-0,5	14 316	+21,5	0,9	3,2
Asien	56 609	-10,6	128 809	-8,2	8,1	2,3
Arabische Golfstaaten	9 807	+7,2	19 970	-2,3	1,3	2,0
Volksrepublik China und Hongkong	14 021	-27,9	32 456	-26,2	2,0	2,3
Indien	5 286	-6,2	14 790	+7,9	0,9	2,8
Israel	3 001	+4,9	6 384	+7,3	0,4	2,1
Japan	10 289	-10,7	20 975	-5,6	1,3	2,0
Südkorea	2 842	-5,9	6 088	-11,4	0,4	2,1
Taiwan	1 582	-21,3	3 387	-15,2	0,2	2,1
sonstige asiatische Länder	9 781	+1,1	24 759	+6,7	1,6	2,5
Amerika	51 282	+8,6	104 634	+11,1	6,6	2,0
Kanada	5 271	+69,2	11 456	+57,3	0,7	2,2
USA	37 339	+3,4	71 590	+6,0	4,5	1,9
sonstige nordamerikanische Länder	253	-33,2	670	-11,4	-	2,6
Mittelamerika und Karibik	2 026	-1,5	4 619	+7,4	0,3	2,3
Brasilien	3 490	+9,5	8 822	+21,4	0,6	2,5
sonstige südamerikanische Länder	2 903	+21,5	7 477	+6,6	0,5	2,6
Australien	3 188	-2,4	6 886	+6,3	0,4	2,2
Neuseeland und Ozeanien	709	+20,6	1 569	+26,8	0,1	2,2
Ohne Angabe	49 027	-14,3	81 287	-18,5	5,1	1,7

Anmerkungen Seite 66

4.1 Leistung der Campingplätze nach Herkunftsländern

Februar 2020

Herkunftsland (ständiger Wohnsitz)	Ankünfte		Übernachtungen			Mittlere Aufenthaltsdauer ³⁾
	aller Gäste	Veränderung ¹⁾	aller Gäste	Veränderung ¹⁾	Anteil ²⁾	
Nordrhein-Westfalen	15 991	+2,7	49 651	+45,3	100	3,1
Bundesrepublik Deutschland	13 994	+5,1	44 432	+54,1	89,5	3,2
Ausland	1 997	-11,8	5 219	-2,5	10,5	2,6
Europa	1 973	-12,7	5 148	-3,8	98,6	2,6
EU-Länder	1 795	-13,4	4 771	-3,3	91,4	2,7
Belgien	442	-16,8	1 149	-1,6	22,0	2,6
Bulgarien	-	-	-	-	-	-
Dänemark	26	-7,1	86	+21,1	1,6	3,3
Estland	-	-	-	-	-	-
Finnland	6	+50,0	7	+16,7	0,1	1,2
Frankreich	20	+17,6	30	-6,3	0,6	1,5
Griechenland	-	-	-	-	-	-
Republik Irland	8	x	33	x	0,6	4,1
Italien	4	-	28	+27,3	0,5	7,0
Kroatien	-	-	-	-	-	-
Lettland	-	-	-	-	-	-
Litauen	1	x	29	x	0,6	29,0
Luxemburg	8	-11,1	22	+10,0	0,4	2,8
Malta	-	-	-	-	-	-
Niederlande	1 190	-11,6	3 089	-7,2	59,2	2,6
Österreich	6	-	47	+51,6	0,9	7,8
Polen	4	-50,0	117	x	2,2	29,3
Portugal	2	x	4	x	0,1	2,0
Rumänien	-	-	-	-	-	-
Schweden	40	-33,3	42	-31,1	0,8	1,1
Slowakische Republik	-	-	-	-	-	-
Slowenien	-	-	-	-	-	-
Spanien	4	+100,0	8	+300,0	0,2	2,0
Tschechische Republik	-	-	-	-	-	-
Ungarn	1	-50,0	2	-90,0	-	2,0
Vereinigtes Königreich	33	-34,0	78	-48,3	1,5	2,4
Zypern	-	-	-	-	-	-
Island	-	-	-	-	-	-
Norwegen	22	-48,8	25	-51,0	0,5	1,1
Russland	-	-	-	-	-	-
Schweiz	16	+77,8	43	+13,2	0,8	2,7
Türkei	-	-	-	-	-	-
Ukraine	-	-	-	-	-	-
sonstige europäische Länder	140	+2,9	309	-4,6	5,9	2,2
Afrika	-	-	-	-	-	-
Republik Südafrika	-	-	-	-	-	-
sonstige afrikanische Länder	-	-	-	-	-	-
Asien	-	-	-	-	-	-
Arabische Golfstaaten	-	-	-	-	-	-
Volksrepublik China und Hongkong	-	-	-	-	-	-
Indien	-	-	-	-	-	-
Israel	-	-	-	-	-	-
Japan	-	-	-	-	-	-
Südkorea	-	-	-	-	-	-
Taiwan	-	-	-	-	-	-
sonstige asiatische Länder	-	-	-	-	-	-
Amerika	9	+350,0	15	x	0,3	1,7
Kanada	5	+150,0	11	+450,0	0,2	2,2
USA	-	-	-	-	-	-
sonstige nordamerikanische Länder	-	-	-	-	-	-
Mittelamerika und Karibik	-	-	-	-	-	-
Brasilien	-	-	-	-	-	-
sonstige südamerikanische Länder	4	x	4	x	0,1	1,0
Australien	-	-	-	-	-	-
Neuseeland und Ozeanien	-	-	-	-	-	-
Ohne Angabe	15	x	56	x	1,1	3,7

1) Veränderung gegenüber dem Vorjahreszeitraum in % – 2) Bei Übernachtungen von Gästen aus der Bundesrepublik Deutschland und dem Ausland: Anteil an allen Übernachtungen im Bundesgebiet; sonst: Anteil an allen Übernachtungen am Ausland zusammen. – 3) mittlere Aufenthaltsdauer in Tagen = Übernachtungen / Ankünfte

4.2 Leistung der Campingplätze nach Herkunftsländern

Januar bis Februar 2020

Herkunftsland (ständiger Wohnsitz)	Ankünfte		Übernachtungen			Mittlere Aufenthaltsdauer ³⁾
	aller Gäste	Veränderung ¹⁾	aller Gäste	Veränderung ¹⁾	Anteil ²⁾	
Nordrhein-Westfalen	30 534	+12,9	96 506	+51,6	100	3,2
Bundesrepublik Deutschland	26 724	+13,7	87 193	+57,6	90,3	3,3
Ausland	3 810	+7,2	9 313	+11,9	9,7	2,4
Europa	3 780	+6,6	9 236	+11,0	99,2	2,4
EU-Länder	3 463	+9,0	8 545	+14,6	91,8	2,5
Belgien	824	+1,5	2 006	+14,8	21,5	2,4
Bulgarien	3	+200,0	6	x	0,1	2,0
Dänemark	37	-2,6	107	+20,2	1,1	2,9
Estland	-	-	-	-	-	-
Finnland	14	+55,6	19	+46,2	0,2	1,4
Frankreich	38	+31,0	74	+39,6	0,8	1,9
Griechenland	-	-	-	-	-	-
Republik Irland	8	-27,3	33	+50,0	0,4	4,1
Italien	20	+33,3	51	+45,7	0,5	2,6
Kroatien	-	-	-	-	-	-
Lettland	-	-	-	-	-	-
Litauen	1	x	29	x	0,3	29,0
Luxemburg	11	-31,3	30	-3,2	0,3	2,7
Malta	-	-	-	-	-	-
Niederlande	2 286	+12,9	5 582	+10,7	59,9	2,4
Österreich	14	+75,0	85	+77,1	0,9	6,1
Polen	16	+45,5	194	x	2,1	12,1
Portugal	4	x	8	x	0,1	2,0
Rumänien	2	-50,0	4	-50,0	-	2,0
Schweden	91	-15,0	96	-15,8	1,0	1,1
Slowakische Republik	-	-	-	-	-	-
Slowenien	-	-	-	-	-	-
Spanien	7	+40,0	16	+128,6	0,2	2,3
Tschechische Republik	-	-	-	-	-	-
Ungarn	7	+133,3	30	+36,4	0,3	4,3
Vereinigtes Königreich	80	+1,3	175	-13,4	1,9	2,2
Zypern	-	-	-	-	-	-
Island	-	-	-	-	-	-
Norwegen	38	-40,6	41	-48,8	0,4	1,1
Russland	-	-	-	-	-	-
Schweiz	39	+62,5	105	+41,9	1,1	2,7
Türkei	-	-	-	-	-	-
Ukraine	-	-	-	-	-	-
sonstige europäische Länder	240	-14,0	545	-21,9	5,9	2,3
Afrika	-	-	-	-	-	-
Republik Südafrika	-	-	-	-	-	-
sonstige afrikanische Länder	-	-	-	-	-	-
Asien	-	-	-	-	-	-
Arabische Golfstaaten	-	-	-	-	-	-
Volksrepublik China und Hongkong	-	-	-	-	-	-
Indien	-	-	-	-	-	-
Israel	-	-	-	-	-	-
Japan	-	-	-	-	-	-
Südkorea	-	-	-	-	-	-
Taiwan	-	-	-	-	-	-
sonstige asiatische Länder	-	-	-	-	-	-
Amerika	15	+150,0	21	+250,0	0,2	1,4
Kanada	5	+150,0	11	+450,0	0,1	2,2
USA	-	-	-	-	-	-
sonstige nordamerikanische Länder	-	-	-	-	-	-
Mittelamerika und Karibik	6	x	6	x	0,1	1,0
Brasilien	-	-	-	-	-	-
sonstige südamerikanische Länder	4	-	4	-	-	1,0
Australien	-	-	-	-	-	-
Neuseeland und Ozeanien	-	-	-	-	-	-
Ohne Angabe	15	x	56	x	0,6	3,7

Anmerkungen Seite 79

Reisegebiete in Nordrhein-Westfalen



Grafik: IT.NRW

Reisegebiete in Nordrhein-Westfalen

Amtliche Schlüssel-Nummer	Verwaltungsbezirk	Amtliche Schlüssel-Nummer	Verwaltungsbezirk
Eifel und Region Aachen		Bergisches Land	
334 000	Städteregion Aachen	316 000	Leverkusen, krfr. Stadt
358 000	Kreis Düren	374 000	Oberbergischer Kreis
366 000	Kreis Euskirchen	378 000	Rhein.-Berg. Kreis
Niederrhein		Bergisches Städtedreieck	
112 000	Duisburg, krfr. Stadt	120 000	Remscheid, krfr. Stadt
114 000	Krefeld, krfr. Stadt	122 000	Solingen, krfr. Stadt
116 000	Mönchengladbach, krfr. Stadt	124 000	Wuppertal, krfr. Stadt
154 000	Kreis Kleve		
162 000	Rhein-Kreis Neuss		
166 000	Kreis Viersen		
170 000	Kreis Wesel		
370 000	Kreis Heinsberg		
Münsterland		Bonn und Rhein-Sieg-Kreis	
515 000	Münster, krfr. Stadt	314 000	Bonn, krfr. Stadt
554 000	Kreis Borken	382 000	Rhein-Sieg-Kreis
558 000	Kreis Coesfeld		
566 000	Kreis Steinfurt		
570 000	Kreis Warendorf		
Teutoburger Wald		Köln und Rhein-Erft-Kreis	
711 000	Bielefeld, krfr. Stadt	315 000	Köln, krfr. Stadt
754 000	Kreis Gütersloh	362 000	Rhein-Erft-Kreis
758 000	Kreis Herford		
762 000	Kreis Höxter		
766 000	Kreis Lippe		
770 000	Kreis Minden-Lübbecke		
774 000	Kreis Paderborn		
Sauerland		Düsseldorf und Kreis Mettmann	
958 000	Hochsauerland Kreis	111 000	Düsseldorf, krfr. Stadt
962 000	Märkischer Kreis	158 000	Kreis Mettmann
966 000	Kreis Olpe		
974 000	Kreis Soest		
Siegerland-Wittgenstein		Ruhrgebiet	
970 000	Kreis Siegen-Wittgenstein	113 000	Essen, krfr. Stadt
		117 000	Mülheim an der Ruhr, krfr. Stadt
		119 000	Oberhausen, krfr. Stadt
		512 000	Bottrop, krfr. Stadt
		513 000	Gelsenkirchen, krfr. Stadt
		562 000	Kreis Recklinghausen
		911 000	Bochum, krfr. Stadt
		913 000	Dortmund, krfr. Stadt
		914 000	Hagen, krfr. Stadt
		915 000	Hamm, krfr. Stadt
		916 000	Herne, krfr. Stadt
		954 000	Ennepe-Ruhr-Kreis
		978 000	Kreis Unna

Kur- und Erholungsorte in Nordrhein-Westfalen

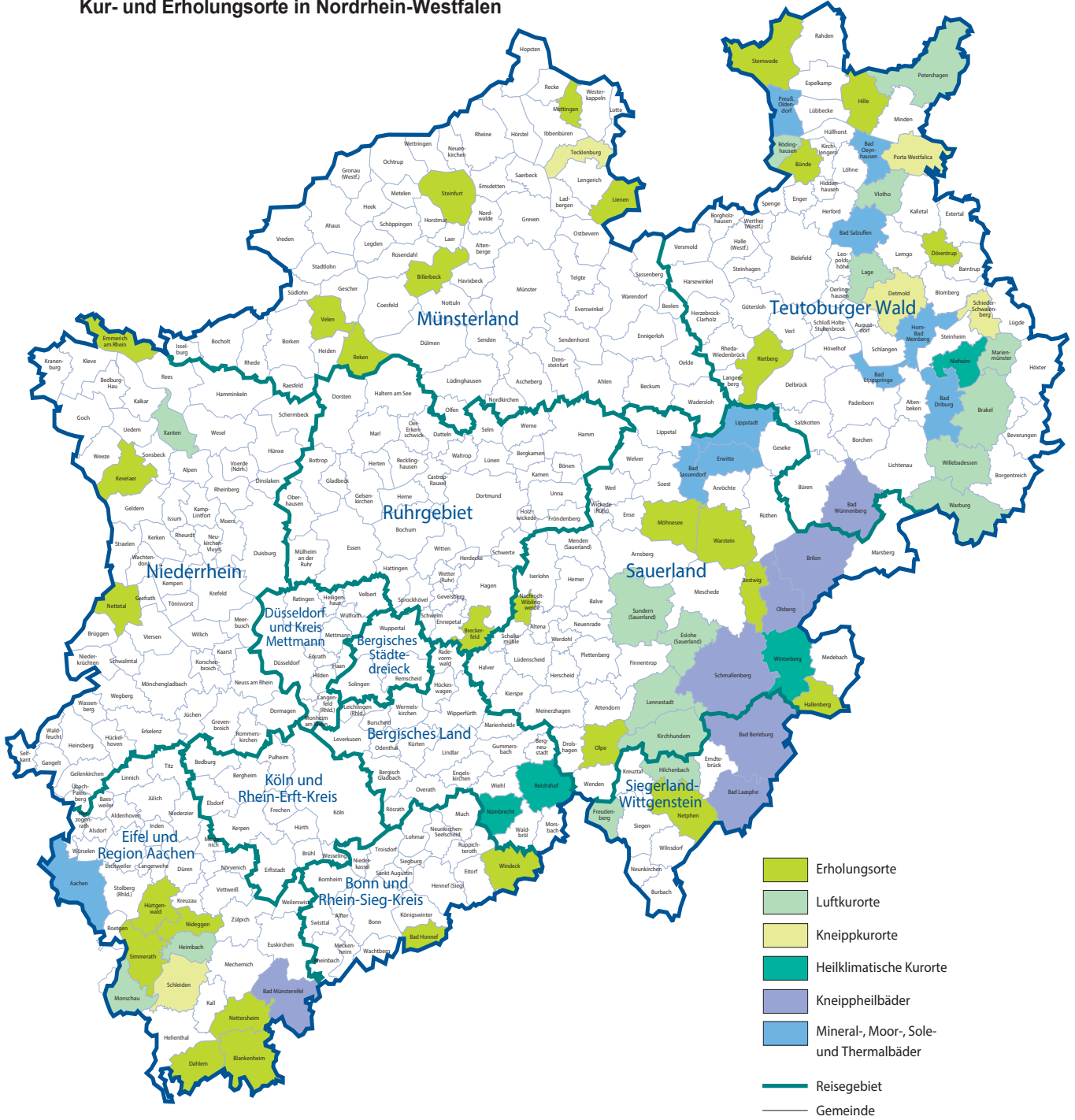

Grafik: IT.NRW

Kurorte und Erholungsorte in Nordrhein-Westfalen

Amtliche Schlüssel-Nummer	Gemeinde	Amtliche Schlüssel-Nummer	Gemeinde
Mineral-, Moor-, Sole- und Thermalbäder		noch: Luftkurort	
334 002	Aachen, Stadt	966 016	Kirchhundem
762 004	Bad Driburg, Stadt	766 040	Lage, Stadt
774 008	Bad Lippspringe, Stadt	966 020	Lennebstadt, Stadt
770 004	Bad Oeynhausen, Stadt	762 024	Marienmünster, Stadt
766 008	Bad Salzuflen, Stadt	334 020	Monschau, Stadt
974 008	Bad Sassendorf	770 028	Petershagen, Stadt
974 016	Erwitte, Stadt	758 028	Rödinghausen
766 032	Horn-Bad Meinberg, Stadt	958 044	Sundern (Sauerland), Stadt
974 028	Lippstadt, Stadt	758 036	Vlotho, Stadt
770 036	Preußisch-Oldendorf, Stadt	762 036	Warburg, Stadt
		762 040	Willebadessen, Stadt
		170 052	Xanten, Stadt
Heilklimatischer Kurort		Erholungsort	
762 028	Nieheim, Stadt	382 008	Bad Honnef, Stadt
374 032	Nümbrecht	958 008	Bestwig
374 040	Reichshof	558 008	Billerbeck, Stadt
958 048	Winterberg, Stadt	366 008	Blankenheim
		954 004	Breckerfeld, Stadt
Kneippkurort		758 004	Bünde, Stadt
766 020	Detmold, Stadt	366 012	Dahlem
770 032	Porta Westfalica, Stadt	766 024	Dörentrup
766 060	Schieder-Schwalenberg, Stadt	154 008	Emmerich am Rhein, Stadt
366 036	Schleiden, Stadt	958 020	Hallenberg, Stadt
566 088	Tecklenburg, Stadt	770 012	Hille
		358 016	Hürtgenwald
Kneippheilbad		154 032	Kevelaer, Stadt
970 004	Bad Berleburg, Stadt	566 044	Lienen
970 028	Bad Laasphe, Stadt	566 056	Mettingen
366 004	Bad Münstereifel, Stadt	974 032	Möhnesee
774 040	Bad Wünnenberg, Stadt	962 044	Nachrodt-Wiblingwerde
958 012	Brilon, Stadt	970 032	Netphen, Stadt
958 036	Olsberg, Stadt	366 032	Nettersheim
958 040	Schmallenberg, Stadt	166 016	Nettetal, Stadt
		358 044	Nideggen, Stadt
Luftkurort		966 024	Olpe, Stadt
762 016	Brakel, Stadt	554 044	Reken
958 016	Eslohe (Sauerland)	754 032	Rietberg, Stadt
970 016	Freudenberg, Stadt	334 028	Simmerath
358 012	Heimbach, Stadt	566 084	Steinfurt, Stadt
970 020	Hilchenbach, Stadt	770 044	Stemwede
		554 064	Velen, Stadt
		974 044	Warstein, Stadt
		382 076	Windeck

Stand: Dezember 2018

Veröffentlichungen aus den Fachbereichen Handel und Verkehr

Entwicklung von Umsatz und Beschäftigung in nordrhein-westfälischen Unternehmen des Einzelhandels, des Kraftfahrzeughandels, des Großhandels und des Gastgewerbes

Inhalt: Jedes der drei monatlich erscheinenden Hefte enthält die vorläufigen Ergebnisse der Umsatzentwicklung und der Entwicklung der Beschäftigtenzahlen als Messzahlen auf der Basis des Jahres 2015 und als prozentuale Abweichung zum Vormonat und zum Vorjahresmonat. Die Ergebnisse werden in einigen Eckzahlen für die wichtigsten Wirtschaftszweige dargestellt.

Einzelhandel:	Bestell-Nr. G11
Gastgewerbe:	Bestell-Nr. G43
Großhandel:	Bestell-Nr. G12
Kraftfahrzeughandel (inkl. Instandhaltung und Reparatur):	Bestell-Nr. G15

Fachliche Auskünfte zu diesen Veröffentlichungen erteilen Ihnen gerne Matthias Baer und Numan Yazici unter Telefon-Nr. 0211 9449-3787 bzw. 0211 9449-3785.

Gäste und Übernachtungen im Reiseverkehr Nordrhein-Westfalens

Inhalt: Das Heft enthält vorläufige Ergebnisse von Ankünften, Übernachtungen und Aufenthaltsdauer der Gäste in nordrhein-westfälischen Beherbergungsstätten sowie die Zahl der Beherbergungsstätten, Gästebetten und die prozentuale Kapazitätsauslastung gegliedert nach Bade-, Kur-, Erholungsorten und sonstigen Gemeinden, nach Betriebsarten, Regionaleinheiten, Reisegebieten und nach Herkunftsländern. Dargestellt wird die Anzahl, die prozentuale Veränderung gegenüber dem Vorjahresmonat sowie die durchschnittliche Aufenthaltsdauer in Tagen.

Bestell-Nr. G41

Fachliche Auskünfte zu diesen Veröffentlichungen erteilen Ihnen gerne Markus Sesterhenn und Michael Schumann unter Telefon-Nr. 0211 9449-3816 bzw. 0211 9449-3818.

Straßenverkehrsunfälle in Nordrhein-Westfalen

Inhalt: Der Monatsbericht enthält Ergebnisse von Straßenverkehrsunfällen und dabei Verunglückten in Nordrhein-Westfalen nach Unfallkategorien, nach Straßen-, Unfallarten, Unfalltypen, nach Tagesdatum, Ortslage, Art der Verkehrsbeteiligung, Unfallursachen und nach Fehlverhalten der Fahrzeugführer sowie die Anzahl der Verunglückten nach der Schwere der Verletzung, Altersgruppen und Geschlecht. Dargestellt werden die monatlichen und die kumulierten Zahlen, die Vorjahresergebnisse und die prozentuale Veränderung gegenüber den Vorjahreszeiträumen. Auf Gemeindeebene sind Ergebnisse nach Ortslage und Unfallkategorien enthalten.

Bestell-Nr. H12

Straßenverkehrsunfälle in Nordrhein-Westfalen

Inhalt: Der Bericht enthält Ergebnisse von Straßenverkehrsunfällen und dabei Verunglückten in Nordrhein-Westfalen nach Unfallkategorien, nach Straßen-, Unfallarten, Unfalltypen, nach Tagesdatum, Ortslage, Art der Verkehrsbeteiligung, Unfallursachen und nach Fehlverhalten der Fahrzeugführer sowie die Anzahl der Verunglückten nach der Schwere der Verletzung, Altersgruppen und Geschlecht. Dargestellt werden die Jahreswerte, die Vorjahresergebnisse und die prozentuale Veränderung gegenüber den Vorjahreszeiträumen. Auf Gemeindeebene sind Ergebnisse nach Ortslage und Unfallkategorien enthalten. Zahlreiche Grafiken und eine Farbkarte runden den Bericht ab.

Bestell-Nr. H13

Fachliche Auskünfte zu diesen Veröffentlichungen erteilen Ihnen gerne Petra Focks und Dirk Kamps unter Telefon-Nr. 0211 9449-3820 bzw. 0211 9449-3827.

Binnenschifffahrt in Nordrhein-Westfalen

Inhalt: Der Monatsbericht enthält die Entwicklung des Güterverkehrs auf den nordrhein-westfälischen Binnenwasserstraßen nach Verkehrsbeziehungen und Güterabteilungen. Dargestellt werden die monatlichen Gütermengen in Tonnen bzw. der Containerumschlag für Nordrhein-Westfalen, die Mengen des Vormonats und des Vorjahresmonats sowie die kumulierten Jahreshütermengen im Vergleich zum Vorjahreszeitraum mit der prozentualen Veränderung.

Bestell-Nr. H21

Fachliche Auskünfte zu dieser Veröffentlichungen erteilen Ihnen gerne Dirk Kamps und Sabine Schmidt unter Telefon-Nr. 0211 9449-3827 bzw. 0211 9449-3826.