



und Erden. . .	2	x	.	.	1200	Tabakerzeugnisse (ohne Abfälle)	5	x
rdgas-	-	-	-	-	1299	Veredlung von Erzeugnissen dieser Güter- abteilung	-	-
ergbau	2	x	.	.	13	Textilien	237	x
und Erden. . .	92	x	4 232 700	32	1310	Textile Spinnstoffe und Garne.	10	17 099 206
.	22	x	196 962	7	1320	Gewebe.	43	69 407 753
.	157	x	4 410 627	31	1330	Textilveredlung.	48	x
.	10	x	9 609 047	5	1391	Gewirke und Gestricke.	12	x
erzeugnisse .	6	x	148 319	14	1392	Konfektionierte Textilwaren (ohne Bekleidung)	70	x
oren,	12	x	495 480	26	1393	Teppiche und textile Fußbodenbeläge, auch konfektioniert	kg	14 36 845 082
.	42	x	1 211 722	35	1394	Seilerwaren	kg	4 3 029 310
.	11	.	2 885 581	30	1395	Vliesstoffe (auch getränkt, bestrichen, überzogen oder mit Lagen versehen) und Erzeugnisse daraus (ohne Bekleidung).	kg	12 49 308 780
.	4	.	97 467	16	1396	Technische Textilien	65	x
peiseeis)	27	x	1 342 737	8	1399	Sonstige Textilwaren, a. n. g.	5	x
.	4	x	85 542 600	10	14	Bekleidung	49	x
.	26	x	577 201	19	1411	Bekleidung aus Leder oder rekonstituiertem Leder (einschl. Mänteln) (ohne Bekleidungs- zubehör, Schuhe und Kopfbedeckungen)	-	-
.	13	x	460 971	42	1412	Arbeits- und Berufsbekleidung	St	11 1 075 085
.	508	x	3 186 592	26	1413	Sonstige Oberbekleidung (ohne Arbeits- und Berufsbekleidung).	St	19 5 795 500
.	55	.	.	.	1414	Wäsche.	11	x
.	2	.	.	.	1419	Bekleidung und Bekleidungszubehör, a. n. g.	12	x
.	7	.	.	30	1420	Pelzwaren	-	-
.	41	.	605 557 331	26	1431	Strumpfwaren.	4	x
.	11	.	124 048 886	17	1439	Bekleidung a. n. g., aus Gewirken oder Gestricken Veredlung von Erzeugnissen dieser Güterab- teilung (ohne Bekleidung aus textilen Stoffen)	St	4 .
.	24	x	474 688	18	1499	Leder und Lederwaren	33	x
.	24	x	465 843	.	15	Leder und Lederfaserstoff; zugerichtete und gefärbte Felle	4	x
ereitungen, n oder zum einem Inhalt	2	.	.	17	1511	Lederwaren (ohne Lederbekleidung und Schuhe)	16	x
.	61	x	786 590	12	1520	Schuhe	13	x
.	29	x	453 031	.	1599	Veredlung von Erzeugnissen dieser Güter- abteilung	-	-
ereitet	26	.	.	.				
Güter-								

Statistische Berichte Gäste und Übernachtungen im Reiseverkehr Nordrhein-Westfalens

November 2019



Gäste und Übernachtungen im Reiseverkehr Nordrhein-Westfalens

November 2019

Herausgegeben von
Information und Technik Nordrhein-Westfalen, Statistisches Landesamt
Mauerstraße 51, 40476 Düsseldorf • Postfach 10 11 05, 40002 Düsseldorf
Telefon 0211 9449-01 • Telefax 0211 9449-8000
Internet: <http://www.it.nrw>
E-Mail: poststelle@it.nrw.de

Erschienen im Februar 2020

Alle Statistischen Berichte finden Sie als PDF-Datei zum kostenlosen
Download in unserer Internet-Rubrik Aktuell / Publikationen.
© Information und Technik NRW, Düsseldorf, 2020
Auszugsweise Vervielfältigung und Verbreitung mit Quellenangabe gestattet.

Inhalt

	Seite
Vorbemerkungen	4
Hinweis	5
Grafiken	6
Tabellenteil	
1. Entwicklung der Ankünfte und Übernachtungen	8
2. Kapazität und Leistung der Beherbergungsstätten im November 2019 nach	
2.1 Verwaltungsbezirken	9
2.2 Gemeindegruppen und Betriebsarten	23
2.3 Reisegebieten und Betriebsarten	27
2.4 Reisegebieten und Herkunftsländern	31
3. Leistung der Beherbergungsstätten von Januar bis November 2019 nach	
3.1 Verwaltungsbezirken	44
3.2 Gemeindegruppen und Betriebsarten	58
3.3 Reisegebieten und Betriebsarten	62
3.4 Reisegebieten und Herkunftsländern	66
4.1 Leistung der Campingplätze nach Herkunftsländern	79
4.2 Leistung der Campingplätze nach Herkunftsländern – kumulierte Ergebnisse	80
Karte	
Reisegebiete in Nordrhein-Westfalen	81
Übersicht der Reisegebiete / Regionen in Nordrhein-Westfalen	82
Karte	
Kur- und Erholungsorte in Nordrhein-Westfalen	83
Verzeichnis der Kurorte und Erholungsorte in Nordrhein-Westfalen	84
Veröffentlichungen	85

Vorbemerkungen

In der Beherbergungsstatistik des Reiseverkehrs werden monatlich die angekommenen Gäste und Gästeübernachtungen in Beherbergungsbetrieben und auf Campingplätzen erfasst, wobei die Gäste aus dem Ausland nach dem Herkunftsland (ständiger Wohnsitz) untergliedert werden. Bei Beherbergungsbetrieben wird die Zahl der angebotenen Betten und bei Campingplätzen die Zahl der angebotenen Stellplätze erhoben. Einmal jährlich wird bei Betrieben der klassischen Hotellerie zum Stichtag 31. Juli die Zahl der angebotenen Gästezimmer erfasst und in der Juli-Ausgabe dieses Berichts veröffentlicht.

Die Rechtsgrundlage dieser Erhebung ist das „Gesetz zur Neuordnung der Statistik über die Beherbergung im Reiseverkehr (Beherbergungsstatistikgesetz – BeherbStatG) vom 22. Mai 2002“ (BGBl. I S. 1642), zuletzt geändert durch Artikel 11 des Gesetzes vom 28. Juli 2015 (BGBl. I S. 1400). Nach § 3 (I) dieses Gesetzes werden nur Beherbergungsbetriebe in die Erhebung einbezogen, die zehn und mehr Schlafgelegenheiten bzw. bei Campingplätzen zehn und mehr Stellplätze aufweisen.

Darstellung der Ergebnisse

Die vorliegenden Monatsergebnisse enthalten vorläufige Zahlen. In der Regel weichen aber die endgültigen Ergebnisse nur geringfügig davon ab. In den aufsummierten Teiljahresergebnissen im zweiten Teil des Berichtes fließen jeweils nachträgliche Meldungen von Beherbergungsbetrieben ein, so dass diese Ergebnisse im Laufes des Jahres beständiger werden.

Zurzeit gibt es in Nordrhein-Westfalen zwei Gemeinden (von 396), die keine Beherbergungsstätte mit zehn und mehr Betten haben. Sie werden in der Erhebung nicht berücksichtigt.

Die Zahl der prädikatisierten Orte in Nordrhein-Westfalen beträgt zurzeit 72. Darunter befinden sich 10 Mineral-, Moor-, Sole- und Thermalbäder, 4 Heilklimatische Kurorte, 5 Kneippkurorte, 7 Kneippheilbäder, 16 Luftkurorte und 30 Erholungsorte. Eine Übersicht der Lage dieser Orte finden Sie am Ende des Berichtes.

Abweichungen in den Summen ergeben sich aus dem Runden der Einzelwerte

Eventuelle Abweichungen der Monatswerte in Tabelle 1 gegenüber den Monatswerten vorangegangener Statistischer Berichte ergeben sich durch Nachmeldungen.

Zeichenerklärung

(nach DIN 55 301)

0	weniger als die Hälfte von 1 in der letzten besetzten Stelle, jedoch mehr als nichts
–	nichts vorhanden (genau null)
...	Angabe fällt später an
x	Tabellenfach gesperrt, weil Aussage nicht sinnvoll
.	Zahlenwert unbekannt oder geheim zu halten

Hinweis

Städteregion Aachen – Änderung des Gebietsstandes

Seit dem 21. Oktober 2009 bilden die Stadt Aachen und die Gemeinden des aufgelösten Kreises Aachen nach dem Aachen-Gesetz die Städteregion Aachen. Die Städteregion Aachen ist Rechtsnachfolgerin des Kreises Aachen und besteht als Gemeindeverband aus Aachen, Alsdorf, Baesweiler, Eschweiler, Herzogenrath, Monschau, Roetgen, Simmerath, Stolberg (Rhd.) und Würselen. Die Stadt Aachen ist regionsangehörig und hat zugleich die Rechtsstellung einer kreisfreien Stadt nach Maßgabe des Aachen-Gesetzes.

Aufgrund der hierarchisch aufgebauten Systematik der „Amtlichen Gemeindeschlüssel“ kann diese Doppelrolle in der regionalen Struktur einer statistischen Kreistabelle nicht dargestellt werden. Bei den Gruppierungen „Kreisfreie Städte“ wird somit die Stadt Aachen nicht mehr aufgeführt, sondern – falls für die jeweilige Statistik Gemeindeergebnisse vorliegen – als kreisfreie Stadt Aachen in einer „darunter-Position“ zur Städteregion Aachen ausgewiesen. In diesem Fall gehen die Werte der Stadt Aachen nicht mehr in die Summe der kreisfreien Städte ein, sondern in die Summe der Kreise. Eine Vergleichbarkeit dieser Summen mit den Ergebnissen nach dem früheren Gebietsstand ist somit nicht mehr gegeben.

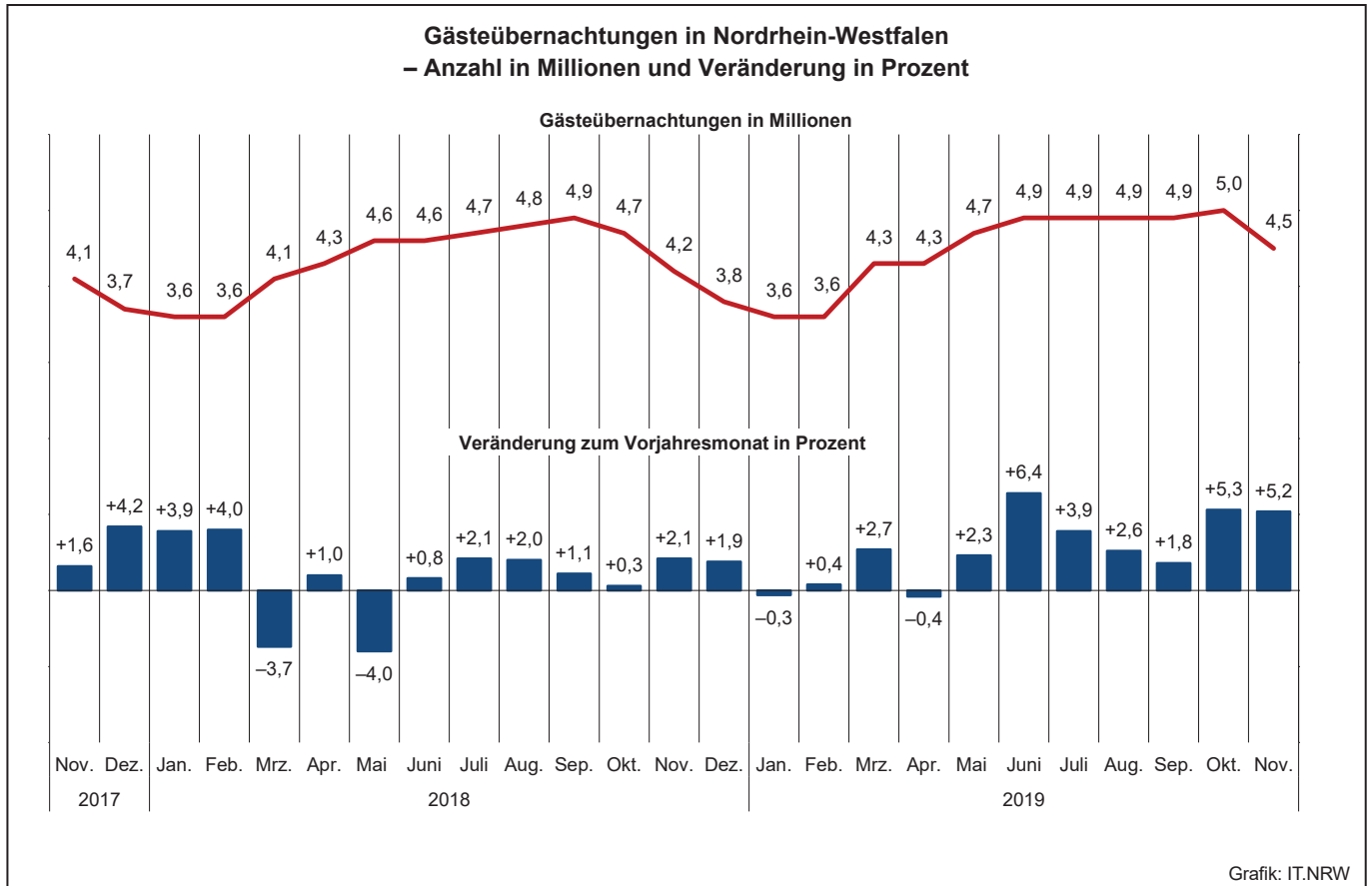
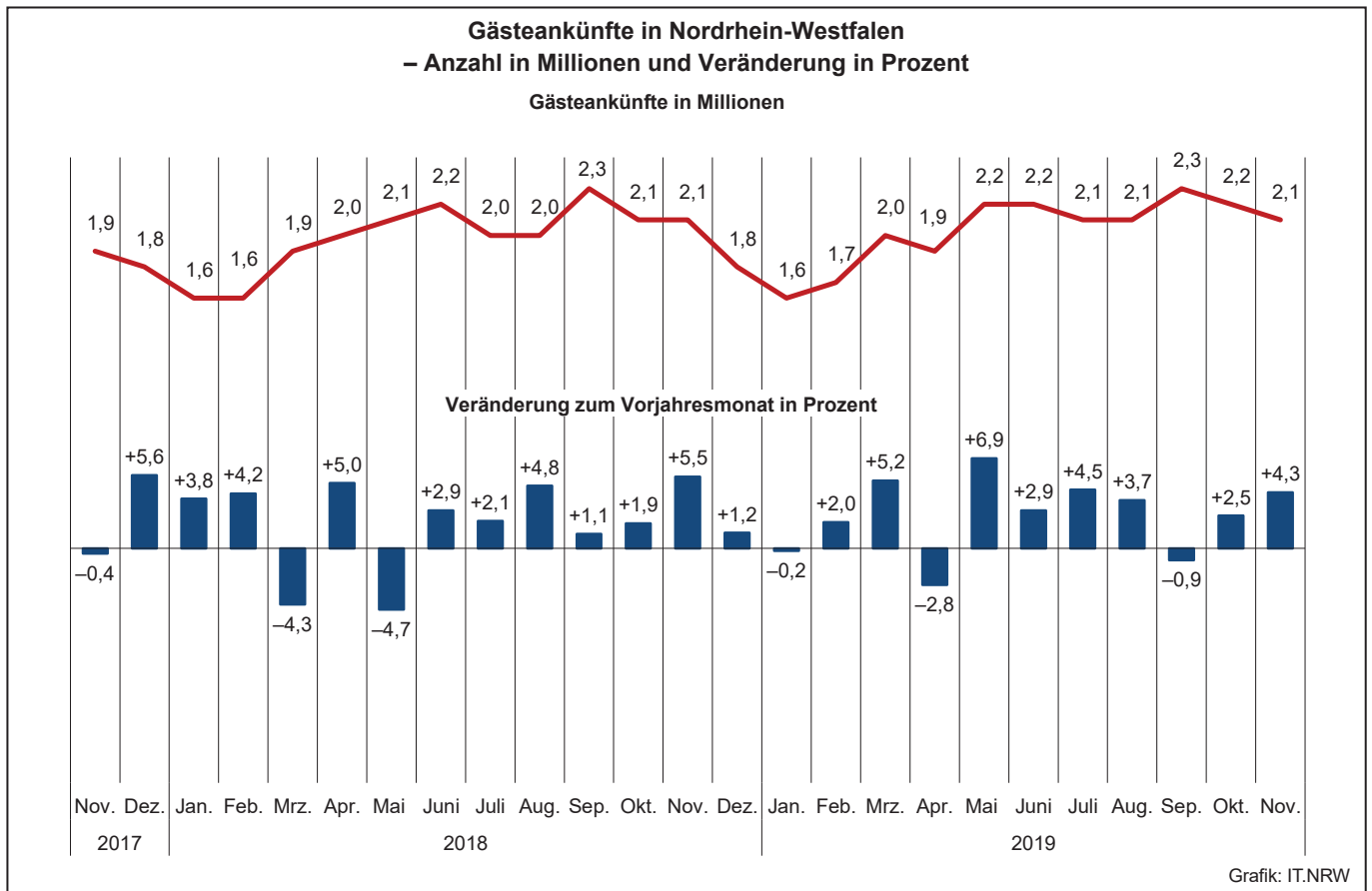

Übernachtungen in NRW je 1 000 Einwohner nach Reisegebieten
sowie Anteil der deutschen und ausländischen Gäste im November 2019

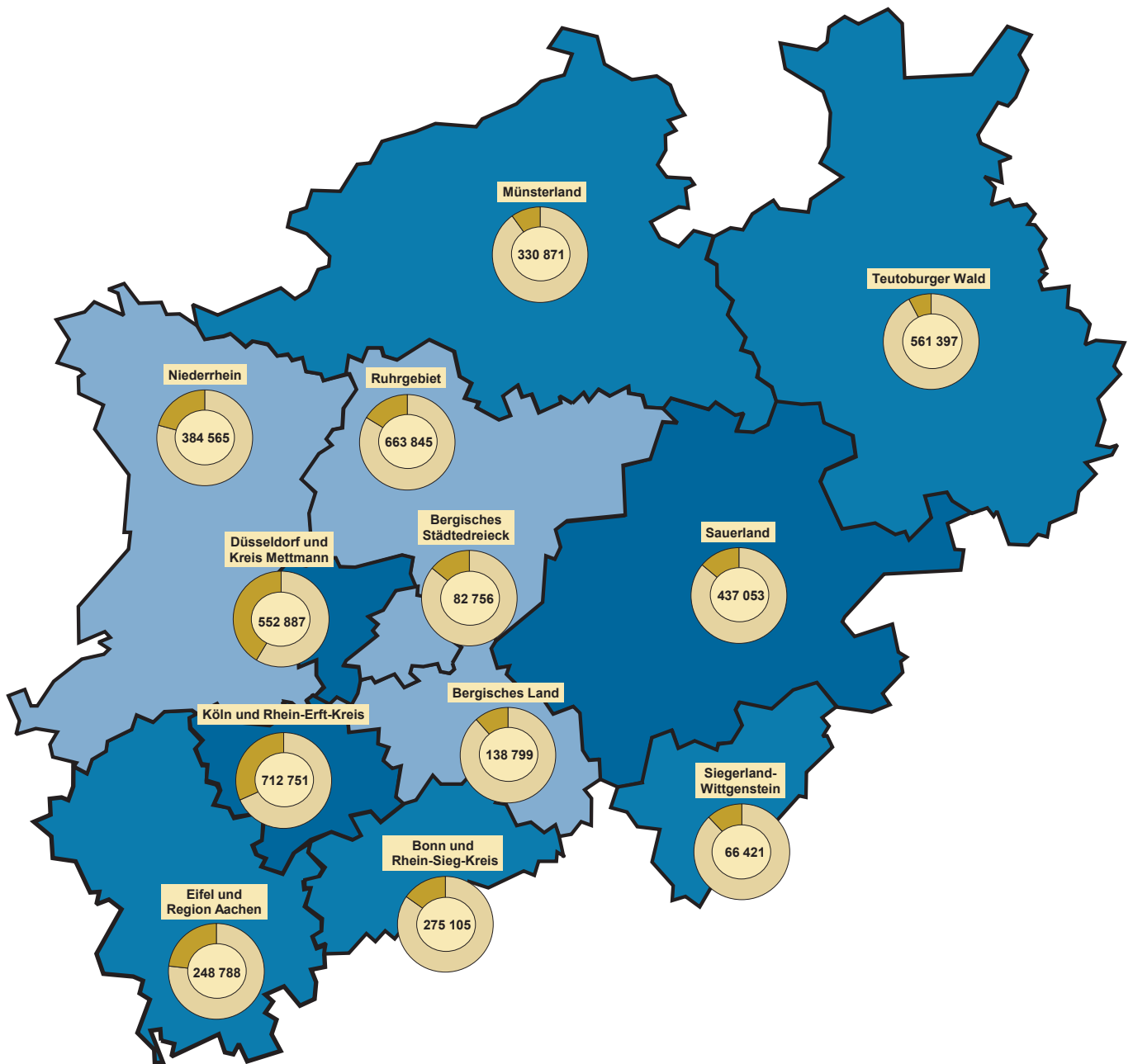

Beherbergungsintensität der
Übernachtungen je 1 000 Einwohner

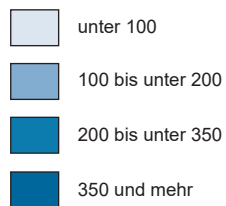

Kreisdiagramme

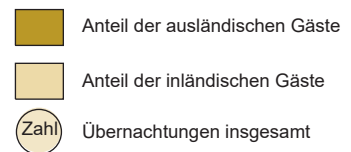

Grafik: IT.NRW

1. Entwicklung der Ankünfte und Übernachtungen

Zeitraum	Ankünfte		Übernachtungen		Ankünfte		Übernachtungen		
	aller Gäste	ausländischer Gäste	aller Gäste	ausländischer Gäste	aller Gäste	ausländischer Gäste	aller Gäste	ausländischer Gäste	
	Anzahl				Veränderungen zum Vorjahresmonat in %				
2017	Januar	1 569 291	377 535	3 495 705	782 704	+9,6	+17,9	+6,7	+16,5
	Februar	1 568 882	346 055	3 443 882	739 757	+0,3	+0,7	-1,7	-1,6
	März	1 965 755	454 070	4 307 943	939 532	+19,0	+24,0	+12,4	+22,7
	April	1 867 867	411 341	4 233 414	834 527	-1,1	+1,3	+4,0	+1,4
	Mai	2 185 681	504 717	4 768 512	1 038 982	+8,9	+19,7	+5,9	+19,3
	Juni	2 103 494	423 963	4 550 572	853 302	+8,4	+1,5	+5,7	-4,2
	Juli	2 002 129	464 190	4 611 097	1 018 926	+8,5	+7,4	+5,7	+5,3
	August	1 950 378	480 742	4 705 859	1 107 181	+0,3	+6,1	+1,1	+5,1
	September	2 266 913	470 922	4 808 111	953 930	+3,4	-0,4	+1,6	-0,7
	Oktober	2 090 109	453 989	4 722 086	961 527	+1,6	-1,6	+0,5	-2,3
	November	1 944 900	429 149	4 149 757	877 260	-0,4	+0,7	+1,6	+3,7
	Dezember	1 763 663	454 757	3 712 520	884 185	+5,6	+6,3	+4,2	+6,3
2018	Januar	1 628 880	385 771	3 633 268	814 602	+3,8	+2,2	+3,9	+4,1
	Februar	1 633 995	355 431	3 581 843	753 874	+4,2	+2,7	+4,0	+1,9
	März	1 881 579	426 026	4 149 018	854 579	-4,3	-6,2	-3,7	-9,0
	April	1 960 742	438 863	4 275 128	877 918	+5,0	+6,7	+1,0	+5,2
	Mai	2 083 583	433 740	4 578 751	872 253	-4,7	-14,1	-4,0	-16,0
	Juni	2 165 462	427 563	4 586 548	837 389	+2,9	+0,8	+0,8	-1,9
	Juli	2 044 143	474 428	4 706 900	1 018 617	+2,1	+2,2	+2,1	-
	August	2 043 271	502 327	4 800 439	1 137 336	+4,8	+4,5	+2,0	+2,7
	September	2 292 975	467 545	4 860 551	940 028	+1,1	-0,7	+1,1	-1,5
	Oktober	2 129 904	457 654	4 734 131	934 495	+1,9	+0,8	+0,3	-2,8
	November	2 051 136	433 284	4 236 282	843 252	+5,5	+1,0	+2,1	-3,9
	Dezember	1 784 987	463 723	3 784 172	901 503	+1,2	+2,0	+1,9	+2,0
2019	Januar	1 626 411	388 323	3 624 078	812 914	-0,2	+0,7	-0,3	-0,2
	Februar	1 666 541	359 183	3 594 398	758 702	+2,0	+1,1	+0,4	+0,6
	März	1 978 946	428 660	4 260 353	876 357	+5,2	+0,6	+2,7	+2,5
	April	1 906 579	413 433	4 258 839	826 638	-2,8	-5,8	-0,4	-5,8
	Mai	2 227 835	453 165	4 682 314	884 824	+6,9	+4,5	+2,3	+1,4
	Juni	2 229 194	463 356	4 879 763	959 849	+2,9	+8,4	+6,4	+14,6
	Juli	2 136 421	495 832	4 891 590	1 058 877	+4,5	+4,5	+3,9	+4,0
	August	2 117 855	500 096	4 925 448	1 116 957	+3,7	-0,4	+2,6	-1,8
	September	2 273 460	458 884	4 947 304	1 015 552	-0,9	-1,9	+1,8	+8,0
	Oktober	2 182 767	509 287	4 985 445	1 098 861	+2,5	+11,3	+5,3	+17,6
	November	2 139 455	458 494	4 455 238	914 970	+4,3	+5,8	+5,2	+8,5
	Dezember

2.1 Kapazität und Leistung der Beherbergungsstätten nach Verwaltungsbezirken

November 2019

Amtliche Schlüsselnummer	Verwaltungsbezirk	Betriebe		Betten			Mittlere Aufenthaltsdauer ³⁾	
		geöffnete	Veränderung ¹⁾	angebotene	Veränderung ¹⁾	mittlere Auslastung ²⁾	aller Gäste	ausländischer Gäste
	Kreisfreie Städte							
111 000	Düsseldorf	220	-3,5	28 156	-0,5	54,2	1,7	1,8
112 000	Duisburg	47	-6,0	3 780	-0,6	45,1	1,9	1,8
113 000	Essen	94	-	10 066	-2,5	51,1	1,9	1,9
114 000	Krefeld	22	-8,3	1 781	-3,4	45,3	1,7	1,7
116 000	Mönchengladbach	30	-	2 296	+1,5	47,2	1,6	1,6
117 000	Mülheim an der Ruhr	32	+3,2	1 855	+7,3	38,3	1,9	2,2
119 000	Oberhausen	32	+10,3	3 167	+21,2	54,3	2,1	2,0
120 000	Remscheid	17	-	887	-0,1	41,0	1,6	1,7
122 000	Solingen	18	-	868	-0,1	34,5	1,9	2,7
124 000	Wuppertal	44	+2,3	4 151	+8,7	50,5	2,3	1,9
154 000	Kreis Kleve	127	-2,3	5 576	-0,4	34,6	2,1	2,1
154 004	Bedburg-Hau	3	-	86	+1,2	.	.	.
154 008	Emmerich am Rhein, Stadt	11	-	252	-0,4	29,7	2,2	3,4
154 012	Geldern, Stadt	11	-	555	+0,2	52,5	3,9	4,2
154 016	Goch, Stadt	11	-	470	-0,2	41,5	2,4	3,8
154 020	Issum	3	-	32	-	24,7	2,2	2,0
154 024	Kalkar, Stadt	8	-	1 160	-0,1	29,1	1,9	1,6
154 028	Kerken	4	-	89	+6,0	26,7	1,5	2,1
154 032	Kevelaer, Stadt	18	-10,0	642	-6,3	24,4	1,9	2,8
154 036	Kleve, Stadt	14	-	719	-1,2	36,9	1,9	2,0
154 040	Kranenburg	6	-	295	-	31,3	2,2	2,9
154 044	Rees, Stadt	9	-10,0	273	-0,7	36,2	1,7	1,6
154 048	Rheurdt	4	-20,0	119	-7,8	.	.	.
154 052	Straelen, Stadt	8	-	205	-1,9	42,5	2,1	4,0
154 056	Uedem	5	+25,0	187	+6,9	44,7	2,0	1,0
154 060	Wachtendonk	5	-	87	+29,9	17,0	1,7	1,5
154 064	Weeze	7	-	405	+3,1	32,6	1,3	1,0
158 000	Kreis Mettmann	98	-2,0	7 408	-0,6	42,9	1,8	1,9
158 004	Erkrath, Stadt	4	-	244	-	35,6	1,7	1,8
158 008	Haan, Stadt	5	-	460	+0,4	37,0	2,0	2,4
158 012	Heiligenhaus, Stadt	4	-	207	-2,4	.	.	.
158 016	Hilden, Stadt	13	-	1 079	-2,4	42,7	2,4	2,7
158 020	Langenfeld (Rhld.), Stadt	11	-	479	+7,9	44,9	2,2	2,1
158 024	Mettmann, Stadt	10	-	1 046	-0,2	47,7	1,7	1,8
158 026	Monheim am Rhein, Stadt	7	-12,5	754	-2,3	35,8	1,8	1,8
158 028	Ratingen, Stadt	29	-	2 528	-	47,3	1,7	1,8
158 032	Velbert, Stadt	13	-7,1	553	-6,9	36,3	1,6	1,5
158 036	Wülfrath, Stadt	2	-	58	+13,7	.	.	.
162 000	Rhein-Kreis Neuss	90	+1,1	6 405	+1,9	51,1	2,4	2,1
162 004	Dormagen, Stadt	15	-6,3	721	-3,6	47,7	3,6	2,6
162 008	Grevenbroich, Stadt	12	-14,3	590	-3,9	42,0	2,7	2,8
162 012	Jüchen, Stadt	4	+33,3	112	+23,1	21,0	1,7	1,4
162 016	Kaarst, Stadt	9	+12,5	570	+2,0	44,1	1,6	2,1
162 020	Korschenbroich, Stadt	7	-	327	-0,6	83,3	10,2	1,8
162 022	Meerbusch, Stadt	19	+5,6	971	-0,2	57,0	4,7	3,5
162 024	Neuss, Stadt	19	+5,6	3 017	+5,0	51,7	1,8	1,8
162 028	Rommerskirchen	5	-	97	-	15,3	2,5	2,5
166 000	Kreis Viersen	68	+6,3	2 729	+4,6	37,6	2,0	2,3
166 004	Brüggen	9	+12,5	317	+9,3	20,1	2,0	1,7
166 008	Grefrath	3	-	193	-	33,3	2,2	3,7
166 012	Kempfen, Stadt	7	+16,7	248	+4,2	35,2	3,0	3,6
166 016	Nettetal, Stadt	15	+7,1	954	+3,7	39,2	1,8	1,4
166 020	Niederkrüchten	9	-10,0	81	+8,0	46,2	2,4	3,4
166 024	Schwalmtal	2	-	40	-	.	.	.
166 028	Tönisvorst, Stadt	5	+25,0	83	+23,9	.	.	.
166 032	Viersen, Stadt	9	+12,5	223	+11,5	39,5	1,8	1,9
166 036	Willich, Stadt	9	-	590	+0,9	45,3	1,9	2,9
170 000	Kreis Wesel	112	+2,8	4 829	+3,2	42,0	1,9	2,1
170 004	Alpen	6	-	141	+78,5	26,4	2,0	3,1
170 008	Dinslaken, Stadt	11	-	379	-	37,9	1,9	2,0
170 012	Hamminkeln, Stadt	9	+12,5	334	+3,1	69,6	3,9	12,7
170 016	Hünxe	5	-	116	-	14,5	1,4	1,9
170 020	Kamp-Lintfort, Stadt	5	-	362	-7,2	45,1	1,7	2,1

1) Veränderung gegenüber dem Vorjahresmonat in % - 2) mittlere Auslastung = (Übernachtungen / angebotene Bettentage) * 100 - 3) mittlere Aufenthaltsdauer (in Tagen) = Übernachtungen / Ankünfte

Noch: 2.1 Kapazität und Leistung der Beherbergungsstätten nach Verwaltungsbezirken

November 2019

Amtliche Schlüsselnummer	Verwaltungsbezirk	Ankünfte				Übernachtungen			
		aller Gäste	Veränderung ¹⁾	ausländischer Gäste	Veränderung ¹⁾	aller Gäste	Veränderung ¹⁾	ausländischer Gäste	Veränderung ¹⁾
	Kreisfreie Städte								
111 000	Düsseldorf	277 110	-0,5	110 765	-1,0	457 528	+0,4	203 321	+0,7
112 000	Duisburg	26 873	+3,4	6 495	+20,4	51 094	+3,5	11 868	+23,8
113 000	Essen	83 718	+2,9	16 034	-1,1	155 997	+2,8	30 502	+2,3
114 000	Krefeld	14 510	+1,5	4 207	+22,0	24 228	-3,9	7 059	+11,3
116 000	Mönchengladbach	20 178	+24,6	4 771	+48,7	32 491	+13,2	7 463	+12,6
117 000	Mülheim an der Ruhr	11 650	+15,1	1 739	+4,0	21 763	+21,3	3 901	+3,5
119 000	Oberhausen	25 738	+14,1	4 987	+20,9	52 905	+21,5	9 966	+32,2
120 000	Remscheid	6 631	+2,5	785	-41,4	10 917	+2,4	1 355	-37,7
122 000	Solingen	4 627	-2,0	784	-8,9	8 976	+6,3	2 122	+7,1
124 000	Wuppertal	26 989	+16,3	4 362	+23,8	62 863	+9,7	8 281	+14,0
154 000	Kreis Kleve	29 555	-0,2	5 471	-7,2	61 284	+2,2	11 252	+7,6
154 004	Bedburg-Hau
154 008	Emmerich am Rhein, Stadt	1 004	+10,0	231	+1,8	2 242	+3,0	786	+4,8
154 012	Geldern, Stadt	2 378	+4,3	153	-13,6	9 334	+6,1	647	+21,6
154 016	Goch, Stadt	2 741	-10,7	332	-22,4	6 597	+7,7	1 276	+50,5
154 020	Issum	228	+62,9	66	+83,3	495	+101,2	132	+120,0
154 024	Kalkar, Stadt	5 646	+1,7	1 185	-12,2	10 534	+3,3	1 946	-7,7
154 028	Kerken	485	+34,7	79	+27,4	751	+9,8	169	-9,1
154 032	Kevelaer, Stadt	2 585	+12,4	346	+10,9	4 926	+12,9	958	+41,5
154 036	Kleve, Stadt	4 333	-2,2	713	-3,3	8 362	+3,8	1 411	+6,1
154 040	Kranenburg	1 289	-15,6	176	+60,0	2 783	-14,1	505	+49,4
154 044	Rees, Stadt	1 918	-8,5	290	-15,2	3 273	-19,5	474	-11,7
154 048	Rheurdt
154 052	Straelen, Stadt	1 373	+3,8	141	-6,0	2 849	+9,4	560	-
154 056	Uedem	1 238	+27,2	13	+85,7	2 537	-2,0	13	+85,7
154 060	Wachtendonk	293	-7,9	21	-38,2	495	-9,2	31	-40,4
154 064	Weeze	3 146	-8,5	1 597	-11,2	3 970	-7,7	1 664	-13,5
158 000	Kreis Mettmann	52 942	-2,6	13 358	-5,6	95 359	+0,6	25 451	+0,1
158 004	Erkrath, Stadt	1 521	-1,4	194	-41,2	2 608	-12,1	357	-43,3
158 008	Haan, Stadt	2 499	-3,7	378	-18,7	5 106	+1,7	891	-9,7
158 012	Heiligenhaus, Stadt
158 016	Hilden, Stadt	5 849	-3,7	1 126	-0,5	13 826	-2,3	3 090	+6,3
158 020	Langenfeld (Rhld.), Stadt	2 945	-12,2	438	+32,3	6 457	+13,8	906	+52,0
158 024	Mettmann, Stadt	8 989	+7,8	2 268	-15,5	14 972	+4,4	4 114	-13,9
158 026	Monheim am Rhein, Stadt	4 513	-26,4	1 987	-36,9	8 097	-0,2	3 618	-2,6
158 028	Ratingen, Stadt	21 335	-1,1	5 599	+4,8	35 881	+1,5	10 211	+7,9
158 032	Velbert, Stadt	3 655	+0,1	933	+104,2	6 027	-9,8	1 401	+23,9
158 036	Wülfrath, Stadt
162 000	Rhein-Kreis Neuss	41 633	+4,8	11 161	+5,9	97 937	+13,6	23 010	+22,6
162 004	Dormagen, Stadt	2 872	-8,1	796	+8,2	10 327	-1,7	2 063	+20,6
162 008	Grevenbroich, Stadt	2 738	+1,2	436	-7,2	7 437	+21,0	1 241	+4,8
162 012	Jüchen, Stadt	423	+22,3	172	+28,4	705	+18,3	249	+30,4
162 016	Kaarst, Stadt	4 741	+8,5	1 021	+7,5	7 541	+12,1	2 122	+18,0
162 020	Korschenbroich, Stadt	801	+5,3	169	+312,2	8 174	+3,5	309	+188,8
162 022	Meerbusch, Stadt	3 510	+0,4	694	+20,1	16 618	+1,9	2 440	-9,3
162 024	Neuss, Stadt	26 398	+6,6	7 829	+3,2	46 764	+24,2	14 476	+31,9
162 028	Rommerskirchen	150	-5,7	44	+7,3	371	-	110	-
166 000	Kreis Viersen	16 894	+19,0	2 504	+3,1	33 160	+15,6	5 638	+0,9
166 004	Brüggen	1 333	+7,8	158	+32,8	2 732	+6,7	272	-22,9
166 008	Grefrath	895	+23,6	119	+2,6	1 928	+28,1	439	+37,2
166 012	Kempen, Stadt	1 176	-1,0	120	+11,1	3 504	-1,9	436	+26,4
166 016	Nettetal, Stadt	6 214	+30,7	822	-8,3	11 211	+32,7	1 126	+0,4
166 020	Niederkrüchten	773	+53,4	136	+30,8	1 822	+60,7	464	+101,7
166 024	Schwalmtal
166 028	Tönisvorst, Stadt
166 032	Viersen, Stadt	1 494	+16,8	99	-17,5	2 641	+11,5	189	-30,5
166 036	Willich, Stadt	4 177	+6,3	828	-3,0	8 018	-3,2	2 410	-13,5
170 000	Kreis Wesel	34 687	+7,5	4 851	+6,4	64 554	+9,7	10 394	+6,8
170 004	Alpen	587	+2,1	90	-13,5	1 183	-6,4	276	+13,1
170 008	Dinslaken, Stadt	2 328	+4,7	367	-6,1	4 313	-2,9	721	-39,8
170 012	Hamminkeln, Stadt	1 796	-3,8	72	-12,2	7 077	+4,3	916	+72,2
170 016	Hünxe	480	+10,6	133	-7,0	670	-1,2	250	+14,2
170 020	Kamp-Lintfort, Stadt	2 943	+1,2	132	+9,1	4 915	+6,8	275	+17,0

Anmerkungen Seite 9

Noch: 2.1 Kapazität und Leistung der Beherbergungsstätten nach Verwaltungsbezirken

November 2019

Amtliche Schlüsselnummer	Verwaltungsbezirk	Betriebe		Betten			Mittlere Aufenthaltsdauer ³⁾	
		geöffnete	Veränderung ¹⁾	angebotene	Veränderung ¹⁾	mittlere Auslastung ²⁾	aller Gäste	ausländischer Gäste
	Noch: Kreis Wesel							
170 024	Moers, Stadt	15	+7,1	773	+0,4	46,9	1,6	1,8
170 028	Neukirchen-Vluyn, Stadt	3	–	212	–0,5	42,5	1,6	1,5
170 032	Rheinberg, Stadt	6	–	163	–	34,3	2,0	2,4
170 036	Schermbek	10	–	503	+0,6	37,8	1,6	1,5
170 040	Sonsbeck	6	+20,0	201	+59,5	31,3	2,3	3,8
170 044	Voerde (Niederrhein), Stadt	3	–	151	–	30,4	2,1	1,8
170 048	Wesel, Stadt	14	–	796	+2,2	45,9	1,8	2,1
170 052	Xanten, Stadt	19	–	698	+1,5	37,7	1,8	2,3
100 000	Reg.-Bez. Düsseldorf	1 051	–0,5	83 954	+1,1	48,4	1,8	1,9
	Kreisfreie Städte							
314 000	Bonn	103	+5,1	9 681	+5,6	53,5	1,8	2,0
315 000	Köln	279	–	34 042	+4,0	58,8	1,7	1,9
316 000	Leverkusen	22	–	1 551	+0,8	50,4	1,8	2,0
	Städteregion Aachen	196	+7,7	9 946	+1,8	45,0	2,0	1,9
334 002	Aachen, kreisfreie Stadt	65	+3,2	5 524	+1,7	51,7	1,8	1,8
334 004	Alsdorf, Stadt	6	+50,0	160	+32,2	38,6	2,5	2,3
334 008	Baesweiler, Stadt	4	–	113	–1,7	34,8	2,1	2,8
334 012	Eschweiler, Stadt	13	–	298	–2,3	37,7	1,8	1,7
334 016	Herzogenrath, Stadt	3	–25,0	106	–13,8	51,7	1,8	6,8
334 020	Monschau, Stadt	45	+25,0	1 416	+16,8	34,7	2,2	2,0
334 024	Roetgen	7	–	146	–3,3	25,0	1,6	1,7
334 028	Simmerath	39	+5,4	1 579	–3,3	33,9	3,4	2,6
334 032	Stolberg (Rhld.), Stadt	7	–12,5	278	–27,8	40,3	2,0	2,0
334 036	Würselen, Stadt	7	+16,7	326	+12,4	50,3	2,0	2,0
	Kreis Düren	91	+3,4	4 274	+4,5	34,2	2,2	2,8
358 004	Aldenhoven	2	–	24	–	.	.	.
358 008	Düren, Stadt	13	–7,1	827	+6,4	38,3	1,7	1,8
358 012	Heimbach, Stadt	25	+13,6	1 575	+2,9	34,2	3,0	3,4
358 016	Hürtgenwald	7	–	319	+2,9	34,4	2,1	2,1
358 020	Inden	2	–	46	+4,5	.	.	.
358 024	Jülich, Stadt	9	–	530	+15,0	41,0	2,0	2,0
358 028	Kreuzau	5	+25,0	141	+21,6	29,1	2,1	2,0
358 032	Langerwehe	2	–	22	–	.	.	.
358 036	Linnich, Stadt	2	–50,0	30	–64,7	.	.	.
358 040	Merzenich	1	–	22	–	.	.	.
358 044	Nideggen, Stadt	18	+12,5	605	+7,3	24,6	2,1	2,8
358 048	Niederzier	4	–	106	+1,0	35,5	2,0	1,3
358 052	Nörvenich	1	–	27	–	.	.	.
358 056	Titz	–	–	–	–	–	–	–
358 060	Vettweiß	–	–	–	–	–	–	–
	Rhein-Erft-Kreis	116	–1,7	7 693	–0,6	47,6	2,8	2,9
362 004	Bedburg, Stadt	6	–	335	+1,8	23,2	1,5	3,0
362 008	Bergheim, Stadt	15	–6,3	470	–	44,2	3,2	4,5
362 012	Brühl, Stadt	19	–	2 693	–1,8	45,5	3,3	1,5
362 016	Elsdorf, Stadt	4	–20,0	93	–9,7	21,7	2,5	11,3
362 020	Erfstadt, Stadt	9	–10,0	171	–9,0	29,2	2,0	3,0
362 024	Frechen, Stadt	14	+27,3	818	+8,6	42,5	1,7	1,7
362 028	Hürth, Stadt	15	–11,8	1 541	+0,7	68,4	4,3	4,5
362 032	Kerpen, Stadt	19	–	932	–1,5	44,6	2,4	2,1
362 036	Pulheim, Stadt	10	+11,1	379	–0,3	39,6	1,8	2,0
362 040	Wesseling, Stadt	5	–16,7	261	–12,1	42,4	2,1	2,5
	Kreis Euskirchen	137	+1,5	6 634	+14,8	32,8	2,7	2,8
366 004	Bad Münstereifel, Stadt	19	+5,6	983	+58,3	60,1	4,9	1,7
366 008	Blankenheim	21	+5,0	667	+2,8	29,6	2,4	3,5
366 012	Dahlem	9	–10,0	1 244	+17,5	21,7	3,2	4,2
366 016	Euskirchen, Stadt	12	–	544	–1,6	43,9	1,6	1,6
366 020	Hellenthal	21	–	517	+0,8	18,7	2,2	1,8
366 024	Kall	10	–9,1	485	–4,2	38,7	2,1	1,9
366 028	Mechemich, Stadt	10	–	236	–2,1	.	.	.
366 032	Nettersheim	8	–20,0	583	–2,0	23,1	3,1	–
366 036	Schleiden, Stadt	21	+23,5	1 224	+35,1	26,2	2,4	2,3
366 040	Weilerswist	1	–	18	–	.	.	.
366 044	Zülpich, Stadt	5	–	133	+12,7	60,7	5,4	1,5

Anmerkungen Seite 9

Noch: 2.1 Kapazität und Leistung der Beherbergungsstätten nach Verwaltungsbezirken

November 2019

Amtliche Schlüsselnummer	Verwaltungsbezirk	Ankünfte				Übernachtungen			
		aller Gäste	Veränderung ¹⁾	ausländischer Gäste	Veränderung ¹⁾	aller Gäste	Veränderung ¹⁾	ausländischer Gäste	Veränderung ¹⁾
	Noch: Kreis Wesel								
170 024	Moers, Stadt	6 871	+7,3	1 737	+29,7	11 106	+9,1	3 196	+35,1
170 028	Neukirchen-Vluyn, Stadt	1 707	+26,3	161	+32,0	2 702	+12,3	247	+11,3
170 032	Rheinberg, Stadt	832	-9,8	256	-13,5	1 675	+1,6	610	-0,5
170 036	Schermbach	3 485	+1,9	337	+8,0	5 701	+3,8	515	-9,5
170 040	Sonsbeck	1 353	+235,7	52	+92,6	3 112	+196,1	199	+43,2
170 044	Voerde (Niederrhein), Stadt	661	-14,7	69	-31,7	1 378	-6,2	124	-34,7
170 048	Wesel, Stadt	6 504	+1,1	1 144	-7,3	11 562	+8,7	2 375	-11,9
170 052	Xanten, Stadt	5 140	+13,1	301	+4,2	9 160	+11,9	690	+35,8
100 000	Reg.-Bez. Düsseldorf	673 735	+3,1	192 274	+1,6	1231 056	+4,6	361 583	+4,2
	Kreisfreie Städte								
314 000	Bonn	87 312	+10,3	14 177	+8,3	155 622	+12,6	27 874	+6,4
315 000	Köln	358 170	+9,3	111 448	+19,9	603 573	+12,9	208 371	+27,5
316 000	Leverkusen	12 696	+4,2	3 551	+3,1	23 443	+8,8	6 999	-2,8
	Städteregion Aachen	68 454	+3,4	19 231	+0,5	135 669	+5,4	35 900	-2,1
334 002	Aachen, kreisfreie Stadt	48 191	+2,0	14 685	-0,8	87 445	-2,7	26 099	-7,5
334 004	Alsdorf, Stadt	744	+27,4	84	+40,0	1 851	+54,0	195	+5,4
334 008	Baesweiler, Stadt	572	+4,4	93	+6,9	1 180	+13,6	259	+1,2
334 012	Eschweiler, Stadt	1 853	+7,4	298	+11,6	3 367	+15,0	514	+42,0
334 016	Herzogenrath, Stadt	896	-8,8	12	-14,3	1 645	+8,2	81	-5,8
334 020	Monschau, Stadt	6 400	+11,0	1 927	-2,8	14 366	+38,1	3 804	+19,9
334 024	Roetgen	763	+13,9	140	+0,7	1 221	+2,6	232	-29,9
334 028	Simmerath	4 844	+5,4	1 251	+8,0	16 299	+27,3	3 236	+17,7
334 032	Stolberg (Rhld.), Stadt	1 689	-6,5	348	+0,6	3 365	-8,0	707	-11,4
334 036	Würselen, Stadt	2 502	+10,4	393	+35,5	4 930	+21,9	773	+51,9
358 000	Kreis Düren	20 834	+7,2	4 843	+15,0	45 802	+3,9	13 666	-2,4
358 004	Aldenhoven
358 008	Düren, Stadt	5 710	+1,5	932	+67,6	9 616	-2,2	1 686	+37,0
358 012	Heimbach, Stadt	5 462	+9,7	2 725	+10,7	16 378	-3,4	9 312	-8,4
358 016	Hürtgenwald	1 574	-6,6	361	+29,9	3 294	+3,3	773	+44,5
358 020	Inden
358 024	Jülich, Stadt	3 473	+14,0	396	+8,8	6 976	+29,9	800	+2,3
358 028	Kreuzau	577	+54,3	25	+66,7	1 230	+44,2	51	+54,5
358 032	Langerwehe
358 036	Linnich, Stadt
358 040	Merzenich
358 044	Nideggen, Stadt	2 657	+15,6	258	-31,7	5 667	+10,5	732	-19,1
358 048	Niederzier	563	+9,7	20	+33,3	1 128	+12,7	26	+36,8
358 052	Nörvenich
358 056	Titz
358 060	Vettweiß
362 000	Rhein-Erft-Kreis	38 615	+9,4	6 064	+20,0	109 178	+4,7	17 350	+24,5
362 004	Bedburg, Stadt	1 558	-1,3	137	+10,5	2 329	-4,7	417	+2,0
362 008	Bergheim, Stadt	1 952	+38,9	546	+55,6	6 228	+23,1	2 462	+57,5
362 012	Brühl, Stadt	11 049	+2,5	1 590	-7,1	35 971	-1,5	2 459	-3,0
362 016	Elsdorf, Stadt	240	+10,1	18	-35,7	606	+7,8	203	+46,0
362 020	Erfstadt, Stadt	842	+7,8	11	+10,0	1 689	-5,1	33	+6,5
362 024	Frechen, Stadt	6 298	+11,1	983	+28,3	10 437	+10,2	1 691	+32,8
362 028	Hürth, Stadt	7 336	+16,0	1 752	+67,2	31 625	+9,8	7 864	+30,7
362 032	Kerpen, Stadt	5 267	+7,0	585	-20,7	12 471	+5,6	1 244	-11,3
362 036	Pulheim, Stadt	2 501	+6,5	229	+99,1	4 504	+2,8	452	+98,2
362 040	Wesseling, Stadt	1 572	+24,0	213	+33,1	3 318	-3,8	525	+55,8
366 000	Kreis Euskirchen	24 617	+9,1	2 889	+20,6	67 317	+19,6	8 226	+31,7
366 004	Bad Münstereifel, Stadt	3 715	-8,0	225	-19,6	18 380	+143,4	373	-21,8
366 008	Blankenheim	2 830	+1,5	114	+100,0	6 682	+8,0	401	+245,7
366 012	Dahlem	2 562	+9,1	1 135	+16,8	8 216	+21,6	4 789	+43,5
366 016	Euskirchen, Stadt	4 418	+25,7	622	+25,7	7 158	+32,0	1 009	+56,7
366 020	Hellenthal	1 325	-7,5	156	-14,8	2 900	-0,7	281	-16,9
366 024	Kall	2 693	+21,5	33	+13,8	5 627	+26,4	64	-1,5
366 028	Mechemich, Stadt
366 032	Nettersheim	1 339	-18,7	-	-100,0	4 151	-62,3	-	-100,0
366 036	Schleiden, Stadt	4 231	+30,2	451	+90,3	9 993	+29,0	1 056	+79,0
366 040	Weilerswist
366 044	Zülpich, Stadt	456	+6,8	11	+10,0	2 467	+12,2	17	+6,3

Anmerkungen Seite 9

Noch: 2.1 Kapazität und Leistung der Beherbergungsstätten nach Verwaltungsbezirken

November 2019

Amtliche Schlüsselnummer	Verwaltungsbezirk	Betriebe		Betten			Mittlere Aufenthaltsdauer ³⁾	
		geöffnete	Veränderung ¹⁾	angebotene	Veränderung ¹⁾	mittlere Auslastung ²⁾	aller Gäste	ausländischer Gäste
370 000	Kreis Heinsberg	50	-7,4	1 529	+0,1	39,6	2,1	2,5
370 004	Erkelenz, Stadt	6	-14,3	206	-6,8	42,0	1,8	2,4
370 008	Gangelt	2	-33,3	31	-31,1	.	.	.
370 012	Geilenkirchen, Stadt	3	-	135	-1,5	29,1	2,2	3,1
370 016	Heinsberg, Stadt	4	-	89	-17,6	61,4	1,5	1,7
370 020	Hückelhoven, Stadt	5	-16,7	154	-6,1	33,3	1,8	2,0
370 024	Selkant	1	-	-	-	-	-	-
370 028	Übach-Palenberg, Stadt	3	-	207	+66,9	30,3	2,6	1,9
370 032	Waldfeucht	2	-	30	-	.	.	.
370 036	Wassenberg, Stadt	13	-	179	-0,6	26,6	1,8	1,9
370 040	Wegberg, Stadt	11	-8,3	498	-3,9	48,6	2,6	3,2
374 000	Oberbergischer Kreis	99	-2,9	5 684	+1,4	39,0	2,8	2,0
374 004	Bergneustadt, Stadt	8	-	495	+2,7	24,5	1,8	1,4
374 008	Engelskirchen	7	+16,7	432	+8,3	71,3	8,3	1,1
374 012	Gummersbach, Stadt	13	-	825	+1,5	38,5	2,0	2,0
374 016	Hückeswagen, Stadt	4	-20,0	181	-	26,1	1,5	2,2
374 020	Lindlar	14	-	428	+2,1	27,5	2,2	1,7
374 024	Marienheide	2	-	145	-	.	.	.
374 028	Morsbach	1	-	48	-	.	.	.
374 032	Nümbrecht	7	-12,5	839	-1,9	59,3	3,7	1,8
374 036	Radevormwald, Stadt	9	-	620	+5,8	34,7	3,0	1,5
374 040	Reichshof	8	-20,0	388	-5,1	37,2	7,7	2,0
374 044	Waldbrohl, Stadt	6	-	547	+0,6	20,0	2,2	2,8
374 048	Wiehl, Stadt	8	-	405	+2,5	41,0	1,9	1,3
374 052	Wipperfürth, Stadt	12	-	331	-	28,4	1,9	2,1
378 000	Rhein.-Berg. Kreis	71	-2,7	3 645	-0,9	44,9	2,1	2,1
378 004	Bergisch Gladbach, Stadt	18	-	1 194	-0,4	45,1	1,7	1,5
378 008	Burscheid, Stadt	5	-	187	+1,1	32,3	1,7	1,9
378 012	Kürten	8	-11,1	211	-0,9	25,6	2,2	1,9
378 016	Leichlingen (Rhld.), Stadt	8	-	488	-	69,7	7,7	4,3
378 020	Odenthal	6	-	420	-0,5	42,6	1,7	1,8
378 024	Overath, Stadt	10	-	336	-2,3	36,1	2,4	3,8
378 028	Rösrath, Stadt	6	-	301	+2,7	48,2	1,9	2,0
378 032	Wermelskirchen, Stadt	10	-9,1	508	-4,9	38,8	1,6	2,1
382 000	Rhein-Sieg-Kreis	140	-3,4	9 649	+2,1	41,2	2,1	2,2
382 004	Alfter	5	-	182	+0,6	50,8	2,6	3,8
382 008	Bad Honnef, Stadt	12	+9,1	1 094	+21,4	38,7	1,8	3,1
382 012	Bornheim, Stadt	13	-7,1	534	-4,5	37,0	2,6	3,4
382 016	Eitorf	3	-	297	-4,8	34,2	1,7	1,7
382 020	Hennef (Sieg), Stadt	12	-	1 050	+0,2	60,1	3,8	1,6
382 024	Königswinter, Stadt	23	-8,0	1 934	+2,0	38,5	1,6	1,9
382 028	Lohmar, Stadt	6	-14,3	207	-2,4	30,1	1,5	1,9
382 032	Meckenheim, Stadt	4	-	195	-1,5	52,5	2,0	2,0
382 036	Much	5	-16,7	365	-3,2	.	.	.
382 040	Neunkirchen-Seelscheid	1	-50,0	12	-45,5	.	.	.
382 044	Niederkassel, Stadt	5	-	210	-1,9	41,2	1,6	1,9
382 048	Rheinbach, Stadt	6	-	301	-1,6	47,4	1,9	1,9
382 052	Ruppichterath	1	-	25	-	.	.	.
382 056	Sankt Augustin, Stadt	3	-	131	+4,0	54,5	2,1	2,1
382 060	Siegburg, Stadt	15	-	894	-1,1	55,4	1,9	3,1
382 064	Swisttal	5	-	908	+8,1	17,8	3,9	1,8
382 068	Troisdorf, Stadt	9	-	728	+0,8	49,0	1,7	1,6
382 072	Wachtberg	4	-	246	-2,0	28,9	2,0	2,2
382 076	Windeck	8	-	336	-4,5	29,2	2,1	2,4
300 000	Reg.-Bez. Köln	1 304	+0,6	94 328	+3,6	49,0	1,9	2,0
	Kreisfreie Städte							
512 000	Bottrop	12	-	617	-0,3	45,8	1,9	1,9
513 000	Gelsenkirchen	22	-	2 143	-0,3	51,7	2,6	2,1
515 000	Münster	79	+5,3	8 602	+8,0	47,1	1,9	1,7

Anmerkungen Seite 9

Noch: 2.1 Kapazität und Leistung der Beherbergungsstätten nach Verwaltungsbezirken

November 2019

Amtliche Schlüsselnummer	Verwaltungsbezirk	Ankünfte				Übernachtungen			
		aller Gäste	Veränderung ¹⁾	ausländischer Gäste	Veränderung ¹⁾	aller Gäste	Veränderung ¹⁾	ausländischer Gäste	Veränderung ¹⁾
370 000	Kreis Heinsberg	9 495	+10,1	1 295	+10,6	19 817	+1,3	3 176	+7,9
370 004	Erkelenz, Stadt	1 416	+1,3	214	-38,9	2 596	-0,5	514	-34,9
370 008	Gangelt
370 012	Geilenkirchen, Stadt	537	+16,2	220	+18,3	1 178	+6,6	671	+22,9
370 016	Heinsberg, Stadt	1 330	+41,3	276	+43,0	2 008	+39,3	458	+67,8
370 020	Hückelhoven, Stadt	960	-12,7	91	+1,1	1 693	-18,0	180	-13,5
370 024	Selfkant	-	-100,0	-	-	-	-100,0	-	-
370 028	Übach-Palenberg, Stadt	719	+95,4	61	x	1 880	+48,7	115	x
370 032	Waldfeucht
370 036	Wassenberg, Stadt	1 228	+11,3	155	+33,6	2 162	+8,2	292	+48,2
370 040	Wegberg, Stadt	2 820	+11,2	213	+82,1	7 343	+1,1	684	+69,7
374 000	Oberbergischer Kreis	24 000	+1,3	1 835	+12,9	66 288	-4,3	3 661	-28,3
374 004	Bergneustadt, Stadt	2 070	+22,1	47	-57,3	3 633	+17,6	66	-68,1
374 008	Engelskirchen	1 108	-10,9	18	-30,8	9 243	-1,9	19	-80,0
374 012	Gummersbach, Stadt	4 809	-4,0	1 014	+8,6	9 529	-12,0	2 025	-33,2
374 016	Hückeswagen, Stadt	1 019	-24,4	45	-45,1	1 502	-32,0	97	-64,6
374 020	Lindlar	1 679	+16,8	210	+204,3	3 625	-17,4	362	-43,2
374 024	Marienheide
374 028	Morsbach
374 032	Nümbrecht	4 002	+4,8	10	-50,0	14 932	+7,2	18	-60,0
374 036	Radevormwald, Stadt	2 182	-11,7	18	-71,4	6 451	+0,1	27	-77,9
374 040	Reichshof	566	-11,7	4	-	4 333	-42,0	8	-70,4
374 044	Waldbrohl, Stadt	1 397	+22,2	66	+120,0	3 119	+21,9	182	+133,3
374 048	Wiehl, Stadt	2 645	-1,4	154	+14,1	5 025	+19,0	202	-8,6
374 052	Wipperfürth, Stadt	1 465	+11,1	102	+27,5	2 839	-3,3	218	-4,8
378 000	Rhein.-Berg. Kreis	23 556	+5,4	2 618	+24,3	49 068	+0,9	5 368	+17,2
378 004	Bergisch Gladbach, Stadt	9 727	+4,1	1 405	+53,6	16 158	-2,3	2 086	+36,5
378 008	Burscheid, Stadt	1 095	+5,2	174	+31,8	1 811	+5,2	329	+29,5
378 012	Kürten	731	-12,4	40	-29,8	1 623	-21,9	77	-28,0
378 016	Leichlingen (Rhld.), Stadt	1 323	+16,0	141	-23,8	10 197	+4,7	605	-14,4
378 020	Odenthal	3 224	+9,5	72	-10,0	5 373	+0,5	132	-15,4
378 024	Overath, Stadt	1 549	+10,7	299	+21,1	3 641	+11,3	1 144	+31,8
378 028	Rösrath, Stadt	2 291	+6,1	322	+51,2	4 356	+5,2	655	+40,0
378 032	Wermelskirchen, Stadt	3 616	+3,8	165	-40,4	5 909	+2,2	340	-31,0
382 000	Rhein-Sieg-Kreis	58 266	+7,3	6 344	+2,0	119 483	+6,8	13 937	+5,1
382 004	Alfter	1 072	-7,6	98	+84,9	2 775	-5,8	371	-3,1
382 008	Bad Honnef, Stadt	6 913	+15,4	451	-5,6	12 731	+15,5	1 413	+14,3
382 012	Bornheim, Stadt	2 271	+10,7	281	+7,7	5 934	+1,6	955	+7,8
382 016	Eitorf	1 836	-3,0	67	-39,1	3 048	-8,6	116	-47,7
382 020	Hennef (Sieg), Stadt	4 923	+5,8	305	+5,5	18 919	+5,9	502	-32,5
382 024	Königswinter, Stadt	13 743	+8,8	1 894	+10,2	22 452	+3,3	3 607	+12,6
382 028	Lohmar, Stadt	1 217	-0,3	99	-10,8	1 871	+7,6	185	+9,5
382 032	Meckenheim, Stadt	1 527	+28,0	183	+69,4	3 069	+27,3	365	+84,3
382 036	Much
382 040	Neunkirchen-Seelscheid
382 044	Niederkassel, Stadt	1 590	-0,7	309	-16,7	2 595	-7,0	599	-21,0
382 048	Rheinbach, Stadt	2 274	+1,6	414	+49,5	4 280	+4,8	804	+33,6
382 052	Ruppichteroth
382 056	Sankt Augustin, Stadt	1 042	-10,2	44	+109,5	2 143	+10,6	94	+118,6
382 060	Siegburg, Stadt	7 721	+17,2	803	+9,8	14 850	+19,5	2 512	+26,7
382 064	Swisttal	1 251	+18,5	140	+13,8	4 843	+17,4	250	+24,4
382 068	Troisdorf, Stadt	6 341	+22,8	945	-11,5	10 711	+10,6	1 510	-14,2
382 072	Wachtberg	1 064	-15,6	88	-	2 132	-19,7	190	-24,6
382 076	Windeck	1 397	-7,7	13	-35,0	2 955	-9,5	31	-24,4
300 000	Reg.-Bez. Köln	726 015	+8,1	174 295	+15,1	1395 260	+9,3	344 528	+17,4
	Kreisfreie Städte								
512 000	Bottrop	4 433	+19,0	714	+56,9	8 483	+12,6	1 337	+23,3
513 000	Gelsenkirchen	12 855	-3,9	2 446	-8,6	33 404	-3,7	5 036	-22,6
515 000	Münster	63 536	+5,9	5 071	-22,1	123 303	+7,3	8 633	-15,9

Anmerkungen Seite 9

Noch: 2.1 Kapazität und Leistung der Beherbergungsstätten nach Verwaltungsbezirken

November 2019

Amtliche Schlüsselnummer	Verwaltungsbezirk	Betriebe		Betten			Mittlere Aufenthaltsdauer ³⁾	
		geöffnete	Veränderung ¹⁾	angebotene	Veränderung ¹⁾	mittlere Auslastung ²⁾	aller Gäste	ausländischer Gäste
554 000	Kreis Borken	121	-2,4	5 030	-3,4	30,6	1,8	1,9
554 004	Ahaus, Stadt	13	-	494	-2,0	27,6	1,9	1,9
554 008	Bocholt, Stadt	14	-	607	+15,6	38,1	2,1	2,1
554 012	Borken, Stadt	14	-6,7	625	-17,1	40,3	2,5	7,9
554 016	Gescher, Stadt	4	-	130	+3,2	43,4	1,7	1,5
554 020	Gronau (Westf.), Stadt	17	+6,3	740	+0,7	35,3	1,9	2,0
554 024	Heek	2	-	179	-	.	.	.
554 028	Heiden	3	-	119	-	19,0	2,4	1,9
554 032	Isselburg, Stadt	5	-	138	-	22,6	1,3	1,1
554 036	Legden	5	-	554	-2,1	28,0	1,7	1,1
554 040	Raesfeld	5	-	132	-5,7	28,3	1,4	1,4
554 044	Reken	11	-	333	-	17,5	1,7	1,8
554 048	Rhede, Stadt	5	-	82	-1,2	28,7	1,5	1,1
554 052	Schöppingen	7	-	229	-2,1	22,3	1,9	4,5
554 056	Stadtlohn, Stadt	3	-	43	-	.	.	.
554 060	Südlohn	3	-	166	+5,1	40,7	1,6	1,8
554 064	Velen, Stadt	6	-14,3	310	-22,5	20,1	1,5	1,0
554 068	Vreden, Stadt	4	-33,3	149	-11,8	33,2	1,6	1,2
558 000	Kreis Coesfeld	81	+2,5	4 021	+0,5	51,8	3,3	1,9
558 004	Ascheberg	6	-	327	+0,9	29,2	1,5	1,4
558 008	Billerbeck, Stadt	6	-	362	-	56,0	2,0	1,9
558 012	Coesfeld, Stadt	8	-	335	+0,9	46,7	1,6	1,6
558 016	Dülmen, Stadt	13	-	423	+1,4	33,1	1,8	4,1
558 020	Havixbeck	7	-	173	-0,6	17,2	2,2	2,0
558 024	Lüdinghausen, Stadt	9	-	234	+1,7	31,9	1,5	1,9
558 028	Nordkirchen	5	+25,0	1 134	+0,9	.	.	.
558 032	Nottuln	11	-	486	-0,6	26,5	2,0	1,8
558 036	Olfen, Stadt	3	-	56	-	32,5	1,3	1,4
558 040	Rosendahl	3	-	83	-	.	.	.
558 044	Senden	10	+11,1	408	-0,5	32,9	1,5	1,7
562 000	Kreis Recklinghausen	87	-1,1	4 511	+1,7	44,2	1,9	2,3
562 004	Castrop-Rauxel, Stadt	7	-	478	-	41,9	1,7	2,5
562 008	Datteln, Stadt	10	-	365	-1,1	62,7	2,5	3,5
562 012	Dorsten, Stadt	19	-	462	+0,7	36,9	2,5	4,3
562 014	Gladbeck, Stadt	5	-	557	+23,5	43,7	1,7	2,1
562 016	Haltern am See, Stadt	18	-	970	-	37,9	1,9	1,9
562 020	Herten, Stadt	4	-	225	-	38,0	1,7	1,7
562 024	Marl, Stadt	8	-	349	-3,3	37,2	1,7	1,9
562 028	Oer-Erkenschwick, Stadt	5	-	460	-	38,0	2,4	1,8
562 032	Recklinghausen, Stadt	8	-11,1	559	-2,8	62,6	1,8	2,4
562 036	Waltrop, Stadt	3	-	86	-	50,8	2,2	2,4
566 000	Kreis Steinfurt	168	-2,9	5 352	-0,6	36,2	2,3	2,5
566 004	Altenberge	4	-	192	-	26,4	1,4	-
566 008	Emsdetten, Stadt	11	-	401	-2,7	25,1	2,0	3,7
566 012	Greven, Stadt	13	-	360	-4,8	24,8	1,6	2,4
566 016	Hörstel, Stadt	16	-	387	-0,8	31,0	2,3	3,3
566 020	Hopsten	2	-	22	-	.	.	.
566 024	Horstmar, Stadt	3	-	60	-	53,1	4,7	1,7
566 028	Ibbenbüren, Stadt	13	-13,3	433	-5,0	36,2	1,6	1,4
566 032	Ladbergen	7	-22,2	147	-13,0	33,3	1,5	1,5
566 036	Laer	3	-	76	-	21,9	2,7	1,0
566 040	Lengerich, Stadt	8	-	182	+1,1	28,3	2,0	3,3
566 044	Lienen	6	-	109	-	57,2	6,1	22,3
566 048	Lotte	1	-	14	-	.	.	.
566 052	Metelen	1	x	55	x	.	.	.
566 056	Mettingen	7	-	221	+1,8	56,7	7,7	1,6
566 060	Neuenkirchen	2	-	80	-	.	.	.
566 064	Nordwalde	3	-	162	-	32,9	2,4	-
566 068	Ochtrup, Stadt	4	-20,0	87	-14,7	27,2	1,6	1,6
566 072	Recke	6	-	138	+7,0	28,5	3,0	1,7
566 076	Rheine, Stadt	21	-	863	+3,7	41,4	2,4	1,7
566 080	Saerbeck	5	-	207	-4,2	34,8	2,0	1,2
566 084	Steinfurt, Stadt	7	-	219	-	33,2	2,3	3,4
566 088	Tecklenburg, Stadt	18	-	782	-2,4	45,8	3,3	1,9
566 092	Westerkappeln	3	-	54	-	33,6	2,5	1,9
566 096	Wettringen	4	-20,0	101	-10,6	39,0	1,7	2,9

Anmerkungen Seite 9

Noch: 2.1 Kapazität und Leistung der Beherbergungsstätten nach Verwaltungsbezirken

November 2019

Amtliche Schlüsselnummer	Verwaltungsbezirk	Ankünfte				Übernachtungen			
		aller Gäste	Veränderung ¹⁾	ausländischer Gäste	Veränderung ¹⁾	aller Gäste	Veränderung ¹⁾	ausländischer Gäste	Veränderung ¹⁾
554 000	Kreis Borken	25 687	-4,5	4 342	+30,5	47 504	-7,2	8 199	+18,0
554 004	Ahaus, Stadt	2 252	+14,6	305	+3,0	4 278	+2,1	586	-15,6
554 008	Bocholt, Stadt	3 754	+5,1	671	+29,3	7 877	+4,0	1 417	+7,4
554 012	Borken, Stadt	3 061	-8,4	178	-12,3	7 620	-1,6	1 409	+52,7
554 016	Gescher, Stadt	1 014	-5,6	38	-30,9	1 702	-1,0	57	-12,3
554 020	Gronau (Westf.), Stadt	4 216	+25,7	1 216	+136,1	7 914	+14,9	2 413	+62,7
554 024	Heek
554 028	Heiden	170	-17,5	14	+40,0	404	-30,5	26	+13,0
554 032	Isselburg, Stadt	745	+12,9	279	+282,2	934	+2,3	304	+189,5
554 036	Legden	2 796	-34,2	445	-53,5	4 646	-25,0	486	-52,2
554 040	Raesfeld	788	+6,9	19	-9,5	1 121	-15,1	27	-12,9
554 044	Reken	1 134	-16,5	33	-54,2	1 939	-17,1	61	-49,6
554 048	Rhede, Stadt	522	-7,9	57	+18,8	807	-14,7	63	+18,9
554 052	Schöppingen	818	+2,6	37	-38,3	1 535	-3,9	165	+33,1
554 056	Stadtlohn, Stadt
554 060	Südlohn	1 248	+42,3	103	+19,8	2 028	+10,3	185	-
554 064	Velen, Stadt	1 301	-41,7	815	+224,7	1 982	-52,6	827	+48,5
554 068	Vreden, Stadt	905	+7,6	106	-23,7	1 482	+5,7	132	-33,0
558 000	Kreis Coesfeld	19 133	+5,6	1 505	+20,5	62 744	+7,9	2 912	+21,6
558 004	Ascheberg	1 834	-22,2	220	+37,5	2 836	-9,2	297	+28,0
558 008	Billerbeck, Stadt	3 142	+11,6	309	+56,1	6 189	+6,1	591	+25,7
558 012	Coesfeld, Stadt	2 980	+11,4	151	+20,8	4 695	+6,9	244	+8,9
558 016	Dülmen, Stadt	2 347	+28,5	122	+13,0	4 233	+22,8	498	+130,6
558 020	Havixbeck	414	+59,8	48	+50,0	891	+60,0	94	-30,4
558 024	Lüdinghausen, Stadt	1 515	+1,9	321	+19,3	2 296	-7,9	607	+23,1
558 028	Nordkirchen
558 032	Nottuln	1 960	-13,5	112	-27,3	3 869	-18,3	201	-23,3
558 036	Olfen, Stadt	406	+14,0	20	-23,1	546	+17,4	27	-25,0
558 040	Rosendahl
558 044	Senden	2 629	+12,6	170	+24,1	4 023	+10,3	282	+4,8
562 000	Kreis Recklinghausen	31 483	-	3 559	-11,3	61 114	+2,1	8 356	-8,9
562 004	Castrop-Rauxel, Stadt	3 498	+2,0	419	-3,2	6 014	-2,7	1 046	+8,5
562 008	Datteln, Stadt	2 877	-2,0	51	+34,2	7 322	+13,1	180	+68,2
562 012	Dorsten, Stadt	2 233	-14,8	206	-8,4	5 507	-2,3	878	-23,9
562 014	Gladbeck, Stadt	4 414	-2,2	1 231	-23,6	7 318	-6,8	2 595	-21,4
562 016	Haltern am See, Stadt	5 916	-4,9	181	+6,5	11 422	-10,1	338	-18,2
562 020	Herten, Stadt	1 551	-12,9	134	-	2 563	+0,6	233	+34,7
562 024	Marl, Stadt	2 271	+9,0	271	+14,8	3 893	+4,5	513	+22,4
562 028	Oer-Erkenschwick, Stadt	2 197	+24,2	34	+30,8	5 261	+49,6	61	+17,3
562 032	Recklinghausen, Stadt	5 920	+7,1	932	-10,6	10 504	+3,6	2 274	-4,5
562 036	Waltrop, Stadt	606	-1,5	100	+3,1	1 310	+20,2	238	+14,4
566 000	Kreis Steinfurt	25 192	+2,4	2 919	+9,3	59 201	+1,4	7 296	+4,0
566 004	Altenberge	1 120	+22,8	-	-100,0	1 525	+1,6	-	-100,0
566 008	Emsdetten, Stadt	1 536	+11,4	115	+22,3	3 020	+10,7	429	-16,9
566 012	Greven, Stadt	2 016	-8,8	200	+4,2	3 223	-17,5	477	+94,7
566 016	Hörstel, Stadt	1 928	+4,2	233	-6,8	4 406	-1,8	771	-16,6
566 020	Hopsten
566 024	Horstmar, Stadt	194	-4,9	36	+89,5	913	+2,6	62	+138,5
566 028	Ibbenbüren, Stadt	2 961	+2,7	276	-6,1	4 726	-6,2	383	-3,3
566 032	Ladbergen	952	+0,6	182	+75,0	1 470	-3,2	276	+84,0
566 036	Laer	186	-25,3	11	-45,0	500	-37,5	11	-90,9
566 040	Lengerich, Stadt	759	-4,5	99	+22,2	1 548	+0,6	329	+46,9
566 044	Lienen	325	-8,2	56	+24,4	1 987	+15,5	1 249	+16,4
566 048	Lotte
566 052	Metelen
566 056	Mettingen	489	-5,4	19	-68,3	3 784	-3,8	31	-78,6
566 060	Neuenkirchen
566 064	Nordwalde	666	-5,3	-	-	1 600	+2,4	-	-
566 068	Ochtrup, Stadt	443	-18,6	32	-62,8	710	-19,6	51	-60,5
566 072	Recke	468	+55,0	38	+40,7	1 382	+24,3	63	+1,6
566 076	Rheine, Stadt	4 501	+5,6	1 069	+21,6	10 693	+10,7	1 834	+7,3
566 080	Saerbeck	1 088	-0,9	48	+100,0	2 163	+1,7	57	-10,9
566 084	Steinfurt, Stadt	958	-1,8	146	+102,8	2 178	+12,2	490	+114,0
566 088	Tecklenburg, Stadt	3 248	+0,3	224	-12,8	10 758	-	428	-4,0
566 092	Westerkappeln	214	+30,5	19	-9,5	544	+21,7	37	-30,2
566 096	Wettringen	711	+4,6	73	+30,4	1 182	+4,8	211	+78,8

Anmerkungen Seite 9

Noch: 2.1 Kapazität und Leistung der Beherbergungsstätten nach Verwaltungsbezirken

November 2019

Amtliche Schlüsselnummer	Verwaltungsbezirk	Betriebe		Betten			Mittlere Aufenthaltsdauer ³⁾	
		geöffnete	Veränderung ¹⁾	angebotene	Veränderung ¹⁾	mittlere Auslastung ²⁾	aller Gäste	ausländischer Gäste
570 000	Kreis Warendorf	85	–	3 152	–	39,8	2,6	3,8
570 004	Ahlen, Stadt	7	–	280	–4,4	48,4	2,6	3,9
570 008	Beckum, Stadt	7	–12,5	227	–7,3	30,7	2,0	2,2
570 012	Beelen	3	–	56	–	26,9	1,9	3,2
570 016	Drensteinfurt, Stadt	4	–	86	–	36,1	1,6	2,5
570 020	Ennigerloh, Stadt	5	–	146	–	35,9	2,1	2,0
570 024	Everswinkel	4	–20,0	77	–42,1	22,4	2,3	1,7
570 028	Oelde, Stadt	10	–	379	–	40,0	3,1	6,9
570 032	Ostbevern	6	–	320	+0,6	27,3	1,4	5,9
570 036	Sassenberg, Stadt	6	–	94	+2,2	28,2	3,0	4,4
570 040	Sendenhorst, Stadt	7	–	337	+0,9	67,2	5,4	1,9
570 044	Telgte, Stadt	5	–	277	–	64,9	4,3	1,6
570 048	Wadersloh	5	+25,0	103	+51,5	27,2	2,4	10,3
570 052	Warendorf, Stadt	16	+6,7	770	+6,4	30,2	1,9	2,8
500 000	Reg.-Bez. Münster	655	–0,5	33 428	+1,6	42,7	2,2	2,2
711 000	Kreisfreie Stadt Bielefeld	57	–	4 327	+0,1	48,5	1,7	1,9
754 000	Kreis Gütersloh	97	–4,0	4 011	–3,3	38,2	1,9	2,1
754 004	Borgholzhausen, Stadt	1	–	12	–	–	–	–
754 008	Gütersloh, Stadt	20	–4,8	1 119	–2,6	46,9	2,2	2,3
754 012	Halle (Westf.), Stadt	8	–	478	–	38,1	1,7	2,5
754 016	Harsewinkel, Stadt	7	–12,5	492	–2,6	36,3	1,8	2,2
754 020	Herzebrock-Clarholz	3	–	97	–	–	–	–
754 024	Langenberg	1	–	31	+3,3	–	–	–
754 028	Rheda-Wiedenbrück, Stadt	15	–	589	+0,2	35,6	1,6	1,7
754 032	Rietberg, Stadt	7	+16,7	270	+13,4	37,9	1,6	1,6
754 036	Schloß Holte-Stukenbrock, Stadt	16	–	425	–4,5	30,5	2,5	2,9
754 040	Steinhagen	4	–	139	–	30,8	1,6	2,6
754 044	Verl, Stadt	5	–16,7	62	–44,1	46,2	1,8	1,2
754 048	Versmold, Stadt	6	–14,3	140	–10,3	30,1	2,0	2,8
754 052	Werther (Westf.), Stadt	4	–20,0	157	–20,7	40,0	2,0	1,5
758 000	Kreis Herford	48	–4,0	2 407	–1,6	43,1	3,6	2,3
758 004	Bünde, Stadt	5	–16,7	165	–12,2	43,8	2,2	2,8
758 008	Enger, Stadt	–	–	–	–	–	–	–
758 012	Herford, Stadt	12	–	361	–0,8	35,8	1,9	2,3
758 016	Hiddenhausen	4	–	223	–0,9	29,2	1,6	1,4
758 020	Kirchlengern	1	–	17	–	–	–	–
758 024	Löhne, Stadt	6	–	366	–	84,2	16,1	3,3
758 028	Rödinghausen	6	–	292	+5,8	38,8	2,6	7,9
758 032	Spenge, Stadt	3	–	171	–5,5	–	–	–
758 036	Vlotho, Stadt	11	–8,3	812	–2,1	39,6	5,0	1,9
762 000	Kreis Höxter	115	+1,8	5 797	–1,7	49,1	4,5	2,9
762 004	Bad Driburg, Stadt	32	–	2 659	–	70,7	7,9	3,2
762 008	Beverungen, Stadt	17	–	494	–4,6	24,2	2,2	1,8
762 012	Borgentreich, Stadt	2	–	42	–4,5	–	–	–
762 016	Brakel, Stadt	7	+16,7	240	+18,2	16,3	2,0	2,5
762 020	Höxter, Stadt	18	–	802	–8,3	42,8	3,2	2,4
762 024	Marienmünster, Stadt	5	–16,7	133	–10,1	–	–	–
762 028	Nieheim, Stadt	7	–	472	–	21,5	3,7	49,9
762 032	Steinheim, Stadt	4	–	120	–	37,4	1,8	2,4
762 036	Warburg, Stadt	18	+5,9	603	–9,6	33,5	1,8	2,4
762 040	Willebadessen, Stadt	5	+25,0	232	+20,8	40,8	2,4	2,6
766 000	Kreis Lippe	177	–2,7	9 071	+0,8	45,9	3,5	2,5
766 004	Augustdorf	2	–	56	–	–	–	–
766 008	Bad Salzuflen, Stadt	51	–5,6	3 761	–2,0	60,3	4,4	1,9
766 012	Barntrop, Stadt	2	–	27	–	–	–	–
766 016	Blomberg, Stadt	6	+20,0	317	+89,8	32,9	2,3	1,9
766 020	Detmold, Stadt	17	–	702	–0,8	41,1	1,8	1,8
766 024	Dörentrup	8	–11,1	274	–10,2	24,4	1,8	2,7
766 028	Extertal	8	–	264	–	42,0	4,0	3,2
766 032	Horn-Bad Meinberg, Stadt	31	–3,1	2 226	+5,8	43,5	4,4	4,3

Anmerkungen Seite 9

Noch: 2.1 Kapazität und Leistung der Beherbergungsstätten nach Verwaltungsbezirken

November 2019

Amtliche Schlüsselnummer	Verwaltungsbezirk	Ankünfte				Übernachtungen			
		aller Gäste	Veränderung ¹⁾	ausländischer Gäste	Veränderung ¹⁾	aller Gäste	Veränderung ¹⁾	ausländischer Gäste	Veränderung ¹⁾
570 000	Kreis Warendorf	14 707	-1,5	1 561	-10,6	38 119	+5,5	5 855	+6,3
570 004	Ahlen, Stadt	1 541	-11,5	171	-27,2	4 065	+16,2	672	-13,2
570 008	Beckum, Stadt	1 063	+1,2	217	+14,2	2 094	-3,8	479	-1,6
570 012	Beelen	232	+5,9	42	-23,6	452	-14,9	133	-27,7
570 016	Drensteinfurt, Stadt	594	+9,6	48	-53,4	932	-7,1	120	-66,6
570 020	Ennigerloh, Stadt	745	-12,1	160	+8,1	1 573	+32,4	322	+53,3
570 024	Everswinkel	226	-21,3	15	+150,0	517	-31,8	26	+30,0
570 028	Oelde, Stadt	1 464	-19,4	374	-11,8	4 545	+1,2	2 596	+23,9
570 032	Ostbevern	1 828	-5,8	47	-21,7	2 622	-4,0	278	+33,0
570 036	Sassenberg, Stadt	436	+51,4	25	+92,3	1 310	+33,5	110	+93,0
570 040	Sendenhorst, Stadt	1 255	+9,3	127	+2,4	6 797	+8,5	244	+28,4
570 044	Telgte, Stadt	1 261	-12,9	109	-37,0	5 394	-3,9	172	-43,8
570 048	Wadersloh	346	+150,7	10	-50,0	841	+77,1	103	-34,4
570 052	Warendorf, Stadt	3 716	+7,5	216	+10,2	6 977	+8,5	600	+31,3
500 000	Reg.-Bez. Münster	197 026	+2,0	22 117	-2,3	433 872	+3,1	47 624	-2,6
711 000	Kreisfreie Stadt Bielefeld	36 945	+5,3	5 210	+3,7	63 097	+5,9	10 116	+2,4
754 000	Kreis Gütersloh	24 085	+0,5	3 106	+11,1	46 224	-3,4	6 610	-11,0
754 004	Borgholzhausen, Stadt	-	-100,0	-	-	-	-100,0	-	-
754 008	Gütersloh, Stadt	7 117	+0,7	1 201	-2,8	15 753	+1,0	2 811	+4,2
754 012	Halle (Westf.), Stadt	3 131	+10,1	185	-5,1	5 458	+5,8	471	-3,3
754 016	Harsewinkel, Stadt	2 912	+7,3	576	+37,8	5 354	+13,9	1 274	+39,5
754 020	Herzebrock-Clarholz
754 024	Langenberg
754 028	Rheda-Wiedenbrück, Stadt	4 063	-2,3	350	-4,4	6 299	-4,7	610	+7,0
754 032	Rietberg, Stadt	1 930	+2,3	170	+33,9	3 056	+1,3	276	+25,5
754 036	Schloß Holte-Stukenbrock, Stadt	1 632	+0,3	94	-16,8	4 064	-4,1	272	-43,9
754 040	Steinhagen	814	-18,9	14	-	1 286	-31,1	37	-51,3
754 044	Verl, Stadt	476	+7,0	66	+65,0	860	-62,0	82	-93,9
754 048	Versmold, Stadt	661	-18,1	24	-57,1	1 339	-10,0	67	-36,8
754 052	Werther (Westf.), Stadt	959	+3,6	347	+146,1	1 884	+6,5	504	+88,1
758 000	Kreis Herford	8 758	-0,4	647	-10,3	31 737	+1,0	1 509	-19,4
758 004	Bünde, Stadt	1 003	+2,3	84	-24,3	2 166	-2,3	238	-18,5
758 008	Enger, Stadt	-	-	-	-	-	-	-	-
758 012	Herford, Stadt	2 281	+4,7	229	+3,6	4 427	+15,7	521	+2,0
758 016	Hiddenhausen	1 245	+13,7	123	-2,4	1 951	-10,3	178	-3,3
758 020	Kirchlengern
758 024	Löhne, Stadt	574	-0,2	20	+66,7	9 267	+0,8	65	-27,8
758 028	Rödinghausen	1 285	+24,4	24	+41,2	3 401	+13,5	190	-48,9
758 032	Spenge, Stadt
758 036	Vlotho, Stadt	1 941	-25,6	161	-30,9	9 693	-7,3	304	-28,0
762 000	Kreis Höxter	19 224	+3,1	986	+25,6	87 374	+5,2	2 875	+76,4
762 004	Bad Driburg, Stadt	7 276	+7,0	211	+91,8	57 726	+1,6	669	+236,2
762 008	Beverungen, Stadt	1 622	+3,0	60	-9,1	3 617	-2,2	107	-17,1
762 012	Borgentreich, Stadt
762 016	Brakel, Stadt	604	+24,5	24	+26,3	1 188	-8,2	60	+9,1
762 020	Höxter, Stadt	3 402	+20,5	379	+29,4	10 834	+31,4	903	+59,0
762 024	Marienmünster, Stadt
762 028	Nieheim, Stadt	820	+4,3	8	+33,3	3 050	+24,6	399	x
762 032	Steinheim, Stadt	766	+37,0	23	-11,5	1 348	+73,5	56	+107,4
762 036	Warburg, Stadt	3 276	-23,4	124	-8,1	6 053	-10,8	293	-9,6
762 040	Willebadessen, Stadt	1 185	+17,1	133	+13,7	2 840	+25,6	340	+42,9
766 000	Kreis Lippe	36 008	+4,3	3 021	-3,0	126 634	+3,9	7 418	+9,4
766 004	Augustdorf
766 008	Bad Salzuffeln, Stadt	15 848	+5,3	1 462	-7,5	69 285	+1,0	2 708	-2,8
766 012	Barntrup, Stadt
766 016	Blomberg, Stadt	1 331	+28,2	122	-32,6	3 126	+93,0	226	-36,9
766 020	Detmold, Stadt	4 839	+15,1	374	+46,1	8 639	+15,1	681	+41,9
766 024	Dörentrup	1 144	-3,3	7	-	2 007	-1,4	19	+26,7
766 028	Extertal	842	-17,2	85	-24,8	3 354	-4,4	274	+62,1
766 032	Horn-Bad Meinberg, Stadt	6 624	-6,9	346	-16,2	29 111	+2,6	1 473	+17,9

Anmerkungen Seite 9

Noch: 2.1 Kapazität und Leistung der Beherbergungsstätten nach Verwaltungsbezirken

November 2019

Amtliche Schlüsselnummer	Verwaltungsbezirk	Betriebe		Betten			Mittlere Aufenthaltsdauer ³⁾	
		geöffnete	Veränderung ¹⁾	angebotene	Veränderung ¹⁾	mittlere Auslastung ²⁾	aller Gäste	ausländischer Gäste
	Noch: Kreis Lippe							
766 036	Kalletal	9	+12,5	203	-9,8	23,3	3,1	4,2
766 040	Lage, Stadt	7	-	165	-0,6	22,2	2,6	4,9
766 044	Lemgo, Stadt	8	-11,1	270	-12,9	31,8	1,7	3,7
766 048	Leopoldshöhe	3	-	39	-18,8	42,1	2,1	2,6
766 052	Lügde, Stadt	11	-	316	+0,6	15,8	1,8	2,4
766 056	Oerlinghausen, Stadt	4	-20,0	157	-7,1	31,1	1,9	4,2
766 060	Schieder-Schwalenberg, Stadt	10	-	294	+0,3	22,2	2,3	3,2
766 064	Schlangen	-	-	-	-	-	-	-
770 000	Kreis Minden-Lübbecke	99	-7,5	6 617	-2,1	60,8	4,4	1,8
770 004	Bad Oeynhausen, Stadt	23	-8,0	3 416	-2,1	77,9	7,1	1,5
770 008	Espelkamp, Stadt	6	-	192	+0,5	43,1	2,3	3,1
770 012	Hille	4	-	147	-	43,9	2,7	2,5
770 016	Hüllhorst	3	-	86	-	.	.	.
770 020	Lübbecke, Stadt	4	-	125	-0,8	.	.	.
770 024	Minden, Stadt	15	-25,0	674	-10,8	44,2	1,5	1,4
770 028	Petershagen, Stadt	12	-	637	+0,2	39,2	5,0	2,2
770 032	Porta Westfalica, Stadt	8	-	336	+4,0	30,2	1,6	1,5
770 036	Preußisch-Oldendorf, Stadt	11	+10,0	626	+2,5	58,7	6,1	5,6
770 040	Rahden, Stadt	4	-20,0	177	-5,3	31,8	2,5	2,4
770 044	Stemwede	9	-10,0	201	-2,0	24,8	2,1	6,3
774 000	Kreis Paderborn	97	-1,0	5 428	-	51,4	2,6	2,5
774 004	Altenbeken	1	-	20	-	.	.	.
774 008	Bad Lippspringe, Stadt	15	-	1 361	+0,6	74,7	4,9	2,1
774 012	Borchen	7	-	264	-	53,1	5,8	5,4
774 016	Büren, Stadt	11	-	426	-1,4	34,1	1,8	1,5
774 020	Delbrück, Stadt	6	-	206	+2,0	37,4	1,5	1,7
774 024	Hövelhof	10	-	278	-2,5	34,0	2,3	2,7
774 028	Lichtenau, Stadt	2	-50,0	75	-42,3	.	.	.
774 032	Paderborn, Stadt	32	+3,2	2 225	+2,8	42,2	1,6	2,3
774 036	Salzkotten, Stadt	2	-	65	-5,8	.	.	.
774 040	Bad Wünnenberg, Stadt	11	-	508	-0,2	68,5	6,2	3,7
700 000	Reg.-Bez. Detmold	690	-2,5	37 658	-0,9	49,1	3,0	2,2
	Kreisfreie Städte							
911 000	Bochum	37	-5,1	3 978	-1,8	50,9	1,7	1,9
913 000	Dortmund	62	-4,6	7 592	-0,2	58,4	1,6	1,7
914 000	Hagen	25	-7,4	1 573	+3,1	50,8	2,3	2,9
915 000	Hamm	23	-	1 407	+8,7	42,7	1,6	1,5
916 000	Herne	9	-	560	-0,2	43,7	1,8	1,9
954 000	Ennepe-Ruhr-Kreis	64	-1,5	3 399	-1,8	47,2	2,6	1,8
954 004	Breckerfeld, Stadt	4	-	183	-1,6	17,6	2,0	3,5
954 008	Ennepetal, Stadt	3	-	220	-	91,8	13,8	4,8
954 012	Gevelsberg, Stadt	3	-	118	+7,3	36,9	1,6	1,7
954 016	Hattingen, Stadt	22	+4,8	1 188	+0,2	54,1	3,4	2,0
954 020	Herdecke, Stadt	4	-	383	-	42,9	2,0	1,8
954 024	Schwelm, Stadt	6	-14,3	330	-9,6	36,1	1,6	1,5
954 028	Sprockhövel, Stadt	7	-	346	-	45,7	1,9	1,2
954 032	Wetter (Ruhr), Stadt	5	-	131	-1,5	22,2	1,4	2,2
954 036	Witten, Stadt	10	-9,1	500	-6,0	42,7	1,9	1,7
958 000	Hochsauerlandkreis	441	-0,5	25 881	-0,3	33,6	3,0	3,8
958 004	Arnsberg, Stadt	26	-	1 429	-0,7	49,4	3,0	1,8
958 008	Bestwig	16	+6,7	752	+4,7	83,6	6,6	46,5
958 012	Brilon, Stadt	27	+3,8	1 042	-12,0	32,6	3,2	2,3
958 016	Eslohe (Sauerland)	21	-	935	-0,1	45,3	4,7	3,6
958 020	Hallenberg, Stadt	11	+10,0	494	+3,6	38,3	2,2	2,4
958 024	Marsberg, Stadt	9	-10,0	218	-18,4	26,5	2,0	2,6
958 028	Medebach, Stadt	22	+4,8	3 909	-0,1	43,2	3,1	3,3
958 032	Meschede, Stadt	24	-4,0	1 138	-1,3	29,4	2,0	2,2
958 036	Olsberg, Stadt	38	-7,3	1 242	-3,8	28,1	2,2	2,0
958 040	Schmallenberg, Stadt	90	-5,3	4 297	-0,9	40,8	3,2	3,0
958 044	Sundern (Sauerland), Stadt	33	-	1 430	+0,2	39,8	2,1	3,9
958 048	Winterberg, Stadt	124	+3,3	8 995	+1,9	20,4	2,9	3,2

Anmerkungen Seite 9

Noch: 2.1 Kapazität und Leistung der Beherbergungsstätten nach Verwaltungsbezirken

November 2019

Amtliche Schlüsselnummer	Verwaltungsbezirk	Ankünfte				Übernachtungen			
		aller Gäste	Veränderung ¹⁾	ausländischer Gäste	Veränderung ¹⁾	aller Gäste	Veränderung ¹⁾	ausländischer Gäste	Veränderung ¹⁾
	Noch: Kreis Lippe								
766 036	Kalletal	507	+44,9	40	+166,7	1 547	+102,0	166	+163,5
766 040	Lage, Stadt	417	-2,6	14	+27,3	1 097	-14,6	68	-54,1
766 044	Lemgo, Stadt	1 583	-2,4	148	+0,7	2 628	-11,8	551	+34,4
766 048	Leopoldshöhe	230	+23,0	35	x	493	+1,2	91	+295,7
766 052	Lügde, Stadt	834	+28,9	95	+156,8	1 524	+37,1	228	+261,9
766 056	Oerlinghausen, Stadt	764	-4,6	11	-47,6	1 467	-6,9	46	-27,0
766 060	Schieder-Schwalenberg, Stadt	970	+23,4	270	-16,9	2 214	+27,5	860	-6,4
766 064	Schlangen	-	-	-	-	-	-	-	-
770 000	Kreis Minden-Lübbecke	27 664	+2,8	3 199	+10,1	122 609	+1,0	5 675	-5,5
770 004	Bad Oeynhausen, Stadt	11 205	-1,5	916	+13,5	79 882	+1,2	1 384	+6,0
770 008	Espelkamp, Stadt	1 119	-0,6	136	+3,8	2 549	-6,7	424	+13,1
770 012	Hille	707	+0,1	96	-52,9	1 938	-3,9	244	-52,5
770 016	Hüllhorst
770 020	Lübbecke, Stadt
770 024	Minden, Stadt	5 883	+11,2	1 094	+39,7	8 971	+9,8	1 498	+19,7
770 028	Petershagen, Stadt	1 734	+21,2	178	+57,5	8 735	+0,6	398	+44,2
770 032	Porta Westfalica, Stadt	2 119	+4,9	136	+47,8	3 306	+5,4	200	+47,1
770 036	Preußisch-Oldendorf, Stadt	1 812	+10,6	44	-25,4	11 024	+7,6	245	+15,0
770 040	Rahden, Stadt	687	-9,6	35	-42,6	1 688	-25,3	83	-77,4
770 044	Stemwede	875	-6,2	61	-37,8	1 822	-22,0	382	-11,6
774 000	Kreis Paderborn	31 934	+3,3	3 585	+2,6	83 722	+0,1	8 849	-0,3
774 004	Altenbeken
774 008	Bad Lippspringe, Stadt	6 182	-1,2	198	-8,8	30 531	+2,4	415	-16,3
774 012	Borchen	724	+2,7	22	-31,3	4 208	+3,6	118	-45,4
774 016	Büren, Stadt	2 464	-5,0	462	+156,7	4 360	-1,1	676	+162,0
774 020	Delbrück, Stadt	1 470	+11,1	302	-12,2	2 184	+2,4	504	-7,0
774 024	Hövelhof	1 303	+8,4	193	+22,9	2 950	+12,2	529	+5,2
774 028	Lichtenau, Stadt
774 032	Paderborn, Stadt	17 729	+6,1	1 573	-10,2	28 268	-3,0	3 550	-4,3
774 036	Salzkotten, Stadt
774 040	Bad Wünnenberg, Stadt	1 697	+1,2	791	+4,2	10 456	+0,3	2 889	-2,1
700 000	Reg.-Bez. Detmold	184 618	+3,2	19 754	+4,9	561 397	+2,3	43 052	+1,4
	Kreisfreie Städte								
911 000	Bochum	35 159	-3,8	5 130	-10,5	60 709	+0,2	9 890	-0,8
913 000	Dortmund	83 170	+3,9	15 870	-0,8	133 773	+6,7	27 036	+1,3
914 000	Hagen	10 405	+2,2	1 154	+4,6	23 919	-4,2	3 316	+4,0
915 000	Hamm	11 586	+15,3	1 051	+5,8	18 031	+21,1	1 538	-0,8
916 000	Herne	4 046	-0,7	212	-9,4	7 338	+3,1	405	-1,7
954 000	Ennepe-Ruhr-Kreis	18 727	+1,4	1 869	+15,2	48 514	-1,5	3 405	-4,1
954 004	Breckerfeld, Stadt	474	-41,0	37	+19,4	965	-36,5	128	+156,0
954 008	Ennepetal, Stadt	460	-4,8	55	x	6 341	+2,5	266	x
954 012	Gevelsberg, Stadt	806	-9,7	42	-4,5	1 308	-10,7	72	-13,3
954 016	Hattingen, Stadt	5 741	+7,1	368	-4,4	19 348	+2,0	748	-21,1
954 020	Herdecke, Stadt	2 516	-1,2	362	+6,5	4 934	-9,2	643	-22,9
954 024	Schwelm, Stadt	2 170	+4,1	237	+52,9	3 574	-7,0	350	+37,8
954 028	Sprockhövel, Stadt	2 518	+8,7	257	+17,4	4 774	-	301	-30,6
954 032	Wetter (Ruhr), Stadt	618	+21,4	17	-34,6	872	-20,7	37	-68,4
954 036	Witten, Stadt	3 424	-1,2	494	+19,0	6 398	+7,3	860	+5,0
958 000	Hochsauerlandkreis	79 826	-0,2	11 139	+1,3	237 053	+6,3	42 493	+32,7
958 004	Arnsberg, Stadt	7 095	+1,0	738	-13,6	21 170	+6,7	1 359	-24,6
958 008	Bestwig	2 515	+4,1	223	+132,3	16 661	+150,3	10 363	x
958 012	Brilon, Stadt	3 142	+5,3	493	+29,1	9 996	+10,1	1 131	+46,7
958 016	Eslohe (Sauerland)	2 668	-1,5	56	-29,1	12 431	+7,0	201	-
958 020	Hallenberg, Stadt	2 065	-7,0	276	-3,8	4 617	+0,7	665	+0,9
958 024	Marsberg, Stadt	860	+1,9	29	-31,0	1 732	+2,7	75	-26,5
958 028	Medebach, Stadt	9 664	-12,8	1 515	+26,8	29 666	+3,7	4 983	+63,8
958 032	Meschede, Stadt	5 012	+1,6	305	+2,3	10 132	+0,4	679	-17,5
958 036	Olsberg, Stadt	4 892	+7,2	527	-21,1	10 671	+10,1	1 065	-27,4
958 040	Schmallenberg, Stadt	15 537	+10,3	2 667	+13,9	49 517	+4,7	7 964	+14,8
958 044	Sundern (Sauerland), Stadt	8 036	-1,1	361	-18,0	17 174	+3,9	1 408	+32,5
958 048	Winterberg, Stadt	18 340	-3,4	3 949	-8,4	53 286	-7,1	12 600	-13,0

Anmerkungen Seite 9

Noch: 2.1 Kapazität und Leistung der Beherbergungsstätten nach Verwaltungsbezirken

November 2019

Amtliche Schlüsselnummer	Verwaltungsbezirk	Betriebe		Betten			Mittlere Aufenthaltsdauer ³⁾	
		geöffnete	Veränderung ¹⁾	angebotene	Veränderung ¹⁾	mittlere Auslastung ²⁾	aller Gäste	ausländischer Gäste
962 000	Märkischer Kreis	103	-5,5	3 588	-9,9	31,6	1,8	2,1
962 004	Altena, Stadt	8	-	304	+2,0	24,5	2,0	3,1
962 008	Balve, Stadt	10	-9,1	353	-4,6	33,9	2,1	3,8
962 012	Halver, Stadt	2	-	36	-	.	.	.
962 016	Hemer, Stadt	8	-11,1	151	-67,7	9,5	1,9	2,0
962 020	Herscheid	2	-	38	-	.	.	.
962 024	Iserlohn, Stadt	16	-	599	+1,0	41,2	1,6	1,8
962 028	Kierspe, Stadt	3	-25,0	56	-20,0	25,0	3,0	4,8
962 032	Lüdenscheid, Stadt	13	-7,1	732	-1,3	34,6	1,6	1,9
962 036	Meinerzhagen, Stadt	9	-10,0	393	-7,7	30,4	2,0	3,7
962 040	Menden (Sauerland), Stadt	10	-9,1	212	-6,2	25,6	1,7	1,4
962 044	Nachrodt-Wiblingwerde	3	-	210	-	37,4	1,8	2,5
962 048	Neuenrade, Stadt	7	-	166	-	35,9	2,0	1,5
962 052	Plettenberg, Stadt	8	-	254	-	26,2	2,3	2,9
962 056	Schalksmühle	-	-	-	-	-	-	-
962 060	Werdohl, Stadt	4	-	84	-1,2	19,1	2,4	1,9
966 000	Kreis Olpe	112	-4,3	4 015	-4,3	28,5	2,0	2,7
966 004	Attendorn, Stadt	20	-4,8	865	-1,5	35,8	1,9	2,5
966 008	Drolshagen, Stadt	9	-	180	+2,3	27,1	1,6	1,7
966 012	Finnentrop	9	-	189	-	19,1	2,1	2,0
966 016	Kirchhundem	17	-10,5	463	-21,0	23,3	2,3	2,8
966 020	Lennebstadt, Stadt	34	-5,6	1 302	-3,8	28,8	2,4	3,3
966 024	Olpe, Stadt	15	-	738	+0,7	25,9	1,8	1,5
966 028	Wenden	8	-	278	-0,7	26,6	1,8	2,9
970 000	Kreis Siegen-Wittgenstein	105	-4,5	4 896	-1,7	45,6	3,0	2,1
970 004	Bad Berleburg, Stadt	26	-7,1	1 314	-0,8	57,9	10,5	2,8
970 008	Burbach	8	-	477	+3,2	40,8	4,2	2,8
970 012	Erndtebrück	1	-	28	-	.	.	.
970 016	Freudenberg, Stadt	8	+33,3	240	+25,7	32,3	1,5	1,3
970 020	Hilchenbach, Stadt	12	-20,0	596	-17,1	47,2	6,3	2,3
970 024	Kreuztal, Stadt	5	-	96	-	41,8	2,3	3,4
970 028	Bad Laasphe, Stadt	10	-16,7	512	-6,1	43,1	2,2	2,7
970 032	Netphen, Stadt	9	-	254	+2,0	19,9	2,2	2,2
970 036	Neunkirchen	3	-	71	-	.	.	.
970 040	Siegen, Stadt	14	-	926	-0,1	46,9	1,5	1,5
970 044	Wilnsdorf	9	-	382	+3,2	34,3	2,0	1,5
974 000	Kreis Soest	158	+2,6	8 573	+0,6	50,6	3,5	2,5
974 004	Anröchte	2	-	39	-	.	.	.
974 008	Bad Sassendorf	29	+7,4	1 915	-1,0	69,8	5,1	2,3
974 012	Ense	1	-50,0	12	-45,5	.	.	.
974 016	Erwitte, Stadt	17	-	906	+2,3	63,0	4,2	1,9
974 020	Geseke, Stadt	4	-	924	-	11,6	1,7	1,3
974 024	Lippetal	6	+20,0	55	-8,3	19,6	3,0	2,9
974 028	Lippstadt, Stadt	21	-	1 158	-0,2	61,7	3,9	2,2
974 032	Möhneseesee	21	+10,5	1 299	+2,5	40,1	3,7	2,7
974 036	Rüthen, Stadt	11	-	285	-	29,2	1,9	2,3
974 040	Soest, Stadt	16	-	977	+4,4	45,9	1,8	1,9
974 044	Warstein, Stadt	17	-	544	-0,5	52,9	4,9	5,2
974 048	Welver	3	-	74	-	16,1	2,0	10,0
974 052	Werl, Stadt	6	-	261	+0,4	50,0	1,8	2,7
974 056	Wickede (Ruhr)	4	-	124	-5,3	76,9	7,6	1,7
978 000	Kreis Unna	59	-1,7	3 386	-1,0	37,1	1,9	1,6
978 004	Bergkamen, Stadt	5	-	117	-4,1	.	.	.
978 008	Bönen	-	-	-	-	-	-	-
978 012	Fröndenberg/Ruhr, Stadt	4	-20,0	135	-20,6	24,3	1,4	1,8
978 016	Holzwickede	2	-	189	-1,0	.	.	.
978 020	Kamen, Stadt	6	-	583	-	54,2	2,1	1,5
978 024	Lünen, Stadt	10	-	647	-3,6	27,7	1,7	1,7
978 028	Schwerte, Stadt	9	-	424	-2,3	41,6	1,6	1,6
978 032	Selm, Stadt	5	-	433	-	22,8	4,1	2,2
978 036	Unna, Stadt	7	-	459	+0,7	35,5	1,8	1,7
978 040	Werne, Stadt	11	-	399	+10,5	45,5	2,3	1,8
900 000	Reg.-Bez. Arnsberg	1 198	-1,9	68 848	-1,0	41,7	2,3	2,4
	Nordrhein-Westfalen	4 898	-0,8	318 216	+1,2	46,6	2,1	2,0

Anmerkungen Seite 9

Noch: 2.1 Kapazität und Leistung der Beherbergungsstätten nach Verwaltungsbezirken

November 2019

Amtliche Schlüsselnummer	Verwaltungsbezirk	Ankünfte				Übernachtungen			
		aller Gäste	Veränderung ¹⁾	ausländischer Gäste	Veränderung ¹⁾	aller Gäste	Veränderung ¹⁾	ausländischer Gäste	Veränderung ¹⁾
962 000	Märkischer Kreis	18 559	-1,4	1 623	-22,8	33 476	-15,1	3 366	-36,8
962 004	Altena, Stadt	1 100	+16,3	22	-40,5	2 245	+6,7	69	-36,1
962 008	Balve, Stadt	1 694	-3,4	97	+31,1	3 513	+7,4	370	-43,8
962 012	Halver, Stadt
962 016	Hemer, Stadt	237	-56,9	2	-50,0	440	-91,5	4	-33,3
962 020	Herscheid
962 024	Iserlohn, Stadt	4 596	+2,4	426	-42,6	7 298	-0,4	763	-45,3
962 028	Kierspe, Stadt	142	-41,1	22	-26,7	420	-7,1	105	+162,5
962 032	Lüdenscheid, Stadt	4 692	-3,7	765	-10,3	7 607	-8,6	1 419	-16,1
962 036	Meinerzhagen, Stadt	1 797	+14,5	37	-51,3	3 532	+5,3	137	-20,8
962 040	Menden (Sauerland), Stadt	948	+14,8	57	+23,9	1 628	+12,4	80	-34,4
962 044	Nachrodt-Wiblingwerde	1 300	-3,3	26	-21,2	2 359	-13,0	64	-1,5
962 048	Neuenrade, Stadt	891	-7,1	65	-18,8	1 790	+5,9	100	-59,7
962 052	Plettenberg, Stadt	744	-10,0	65	-	1 748	-32,8	188	-72,3
962 056	Schalksmühle	-	-	-	-	-	-	-	-
962 060	Werdohl, Stadt	204	-4,2	15	-31,8	481	+3,4	28	-24,3
966 000	Kreis Olpe	17 243	-4,0	3 111	-6,3	35 119	-0,7	8 365	-4,5
966 004	Attendorn, Stadt	5 022	-5,4	617	-14,3	9 737	-0,9	1 537	-16,5
966 008	Drolshagen, Stadt	1 060	+0,9	129	+16,2	1 667	-4,3	215	-
966 012	Finnentrop	511	+12,6	101	+21,7	1 093	+2,4	204	-32,0
966 016	Kirchhundem	1 402	-25,1	228	+18,8	3 242	-24,5	646	+21,0
966 020	Lennebstadt, Stadt	4 477	+1,9	1 365	-3,8	10 806	+8,2	4 543	+1,0
966 024	Olpe, Stadt	3 540	+0,3	534	-17,2	6 353	+2,1	818	-23,8
966 028	Wenden	1 231	-9,6	137	-8,1	2 221	-1,1	402	+34,0
970 000	Kreis Siegen-Wittgenstein	21 883	+0,6	3 929	+0,2	66 421	-3,0	8 058	-6,1
970 004	Bad Berleburg, Stadt	2 171	+0,9	168	-0,6	22 840	-1,4	463	-8,5
970 008	Burbach	1 401	+4,6	107	+55,1	5 832	-17,7	303	+138,6
970 012	Erndtebrück
970 016	Freudenberg, Stadt	1 576	+37,8	292	+6,6	2 327	+16,0	390	-15,6
970 020	Hilchenbach, Stadt	1 299	-9,9	143	+2,9	8 177	-9,6	326	-12,4
970 024	Kreuztal, Stadt	514	-7,4	48	-15,8	1 204	+12,4	165	-3,5
970 028	Bad Laasphe, Stadt	2 997	+4,9	1 353	-7,5	6 642	+1,7	3 612	-6,5
970 032	Netphen, Stadt	634	-14,6	41	-40,6	1 397	-11,2	89	-76,9
970 036	Neunkirchen
970 040	Siegen, Stadt	8 838	+0,3	1 597	+6,1	13 026	-2,5	2 343	+1,5
970 044	Wilnsdorf	2 014	-8,5	113	+0,9	3 933	+3,1	170	-25,4
974 000	Kreis Soest	37 705	+4,6	2 697	+1,5	131 405	+3,7	6 690	-1,8
974 004	Anröchte
974 008	Bad Sassendorf	8 108	-3,9	309	+5,1	41 324	-3,3	697	+23,8
974 012	Ense
974 016	Erwitte, Stadt	4 151	+28,6	240	+19,4	17 590	+11,0	460	+20,1
974 020	Geseke, Stadt	1 941	+44,3	171	+14,0	3 216	+75,4	222	+7,8
974 024	Lippetal	158	-7,6	44	+10,0	476	+15,5	127	+108,2
974 028	Lippstadt, Stadt	5 654	+5,0	705	-3,0	21 874	+1,9	1 582	-8,4
974 032	Möhnesee	3 891	-5,8	164	+31,2	14 470	-2,3	443	+121,5
974 036	Rüthen, Stadt	1 374	-4,5	111	+326,9	2 597	+17,7	260	+420,0
974 040	Soest, Stadt	7 819	+2,8	522	-6,5	13 915	+14,3	1 015	-15,8
974 044	Warstein, Stadt	1 716	+36,8	276	-11,0	8 480	+5,4	1 444	-21,6
974 048	Welver	176	+2,9	4	-	358	-12,3	40	-9,1
974 052	Werl, Stadt	2 151	-7,7	125	-33,2	3 915	+8,7	333	-27,6
974 056	Wickede (Ruhr)	378	+9,2	3	-57,1	2 859	+2,6	5	-76,2
978 000	Kreis Unna	19 752	-2,8	2 269	-6,9	37 895	+1,4	3 621	-21,8
978 004	Bergkamen, Stadt
978 008	Bönen	-	-	-	-	-	-	-	-
978 012	Fröndenberg/Ruhr, Stadt	729	-31,4	72	-55,6	986	-43,5	127	-63,4
978 016	Holzwickede
978 020	Kamen, Stadt	4 456	+15,7	481	+33,6	9 475	+42,5	720	+3,2
978 024	Lünen, Stadt	3 244	-27,1	272	-51,4	5 385	-24,7	464	-40,2
978 028	Schwerte, Stadt	3 329	+4,1	84	-23,6	5 260	+9,0	137	-10,5
978 032	Selm, Stadt	726	-17,2	35	-23,9	2 998	-12,2	77	-33,0
978 036	Unna, Stadt	2 698	+3,1	289	-24,1	4 895	+1,0	477	-41,6
978 040	Werne, Stadt	2 360	+11,5	373	+12,7	5 443	+9,3	688	-0,3
900 000	Reg.-Bez. Arnsberg	358 061	+1,1	50 054	-2,1	833 653	+2,6	118 183	+6,0
	Nordrhein-Westfalen	2 139 455	+4,3	458 494	+5,8	4 455 238	+5,2	914 970	+8,5

Anmerkungen Seite 9

2.2 Kapazität und Leistung der Beherbergungsstätten nach Gemeindegruppen und Betriebsarten

November 2019

Gemeindegruppe Betriebsart	Betriebe		Betten			Mittlere Aufenthaltsdauer ³⁾	
	geöffnete	Veränderung ¹⁾	angebotene	Veränderung ¹⁾	mittlere Auslastung ²⁾	aller Gäste	ausländischer Gäste
Mineral-, Moor-, Sole- und Thermalbäder	295	-0,3	23 552	+0,4	62,1	3,9	1,9
Hotels	96	-2,0	7 644	-1,8	.	.	.
Gasthöfe	3	-25,0	49	-19,7	.	.	.
Pensionen	60	+1,7	1 705	-0,2	35,0	3,4	3,7
Hotels garnis	43	-4,4	2 620	-2,3	47,6	1,9	2,3
Erholungs-, Ferien-, Schulungsheime	10	-	1 479	+23,5	41,0	2,6	5,1
Ferienhäuser, -wohnungen, -zentren	20	+11,1	420	+15,7	27,1	8,2	18,6
Hütten, Jugendherbergen u. Ä.	7	-	595	+0,5	22,5	1,7	1,2
Vorsorge- und Reha-Kliniken	46	-	9 040	-0,4	91,5	23,0	16,3
Campingplätze	10	+11,1	.	.	.	2,1	1,7
Heilklimatische Kurorte	146	+0,7	10 694	+1,3	24,2	3,2	3,3
Hotels	47	+2,2	3 152	+2,1	.	.	.
Gasthöfe	14	+7,7	335	+4,4	.	.	.
Pensionen	19	+5,6	388	+6,6	.	.	.
Hotels garnis	4	-	405	-	.	.	.
Erholungs-, Ferien-, Schulungsheime	13	-13,3	946	-15,3	35,6	3,4	8,4
Ferienhäuser, -wohnungen, -zentren	35	+6,1	4 397	+5,4	18,0	3,8	4,0
Hütten, Jugendherbergen u. Ä.	5	-16,7	430	-5,3	4,9	1,9	-
Vorsorge- und Reha-Kliniken	3	-	641	-	.	.	.
Campingplätze	6	-14,3	.	.	.	1,8	2,0
Kneippkurorte	74	+5,7	3 338	+10,1	33,9	2,3	2,2
Hotels	22	-	962	-1,4	.	.	.
Gasthöfe	5	-16,7	82	-1,2	33,8	1,1	2,0
Pensionen	8	+33,3	125	+15,7	.	.	.
Hotels garnis	9	-	410	-0,5	.	.	.
Erholungs-, Ferien-, Schulungsheime	7	+16,7	380	+49,6	34,3	2,2	-
Ferienhäuser, -wohnungen, -zentren	7	-	504	+5,4	15,7	3,8	3,5
Hütten, Jugendherbergen u. Ä.	7	+16,7	679	+29,6	29,7	2,0	2,3
Vorsorge- und Reha-Kliniken	1	-	196	-	.	.	.
Campingplätze	8	+14,3	.	.	.	2,9	2,1
Kneippheilbäder	221	-4,3	9 898	+0,9	44,2	3,8	2,8
Hotels	66	-4,3	3 942	-1,3	45,4	2,4	2,8
Gasthöfe	34	-8,1	756	-5,3	16,3	2,1	2,5
Pensionen	29	-9,4	493	-3,9	11,0	2,2	2,5
Hotels garnis	10	-	286	+8,7	33,0	1,8	2,0
Erholungs-, Ferien-, Schulungsheime	9	-	979	+49,0	58,3	5,7	-
Ferienhäuser, -wohnungen, -zentren	48	+2,1	1 294	+6,4	15,7	2,9	4,8
Hütten, Jugendherbergen u. Ä.	7	-12,5	333	-34,6	25,6	1,9	-
Vorsorge- und Reha-Kliniken	12	-7,7	1 815	-2,4	78,4	36,4	16,5
Campingplätze	6	-	.	.	.	1,5	1,4
Heilbäder zusammen	736	-0,8	47 482	+1,3	48,1	3,6	2,3
Hotels	231	-1,7	15 700	-0,9	42,3	1,9	2,0
Gasthöfe	56	-6,7	1 222	-3,2	16,6	1,9	2,5
Pensionen	116	+0,9	2 711	+0,6	27,9	3,2	3,4
Hotels garnis	66	-2,9	3 721	-1,1	43,0	1,9	2,2
Erholungs-, Ferien-, Schulungsheime	39	-2,5	3 784	+17,3	43,6	3,3	6,4
Ferienhäuser, -wohnungen, -zentren	110	+4,8	6 615	+6,2	18,0	3,8	4,4
Hütten, Jugendherbergen u. Ä.	26	-3,7	2 037	-2,0	21,7	1,9	1,4
Vorsorge- und Reha-Kliniken	62	-1,6	11 692	-0,7	87,9	24,2	16,3
Campingplätze	30	+3,4	.	.	.	2,1	1,7

Anmerkungen Seite 9

Noch: 2.2 Kapazität und Leistung der Beherbergungsstätten nach Gemeindegruppen und Betriebsarten

November 2019

Gemeindegruppe Betriebsart	Ankünfte				Übernachtungen			
	aller Gäste	Verände- rung ¹⁾	aus- ländischer Gäste	Verände- rung ¹⁾	aller Gäste	Verände- rung ¹⁾	aus- ländischer Gäste	Verände- rung ¹⁾
Mineral-, Moor-, Sole- und Thermalbäder	115 051	+2,2	19 116	-0,5	445 792	+0,7	35 732	-3,8
Hotels
Gasthöfe
Pensionen	5 200	+13,7	265	+16,7	17 916	+15,1	992	+42,9
Hotels garnis	19 764	-3,2	4 707	-6,2	37 436	-8,5	10 638	-19,2
Erholungs-, Ferien-, Schulungsheime	7 014	+2,2	128	-34,7	18 174	+11,5	647	-30,7
Ferienhäuser, -wohnungen, -zentren	414	+61,1	58	+383,3	3 415	+50,7	1 081	x
Hütten, Jugendherbergen u. Ä.	2 408	+23,6	437	+52,3	4 024	+3,7	528	+16,3
Vorsorge- und Reha-Kliniken	10 784	-0,3	17	+41,7	248 127	-0,3	277	+11,2
Campingplätze	3 144	+14,3	347	+5,8	6 688	+18,3	590	+0,5
Heilklimatische Kurorte	23 728	-2,1	3 971	-8,5	75 601	-6,9	13 025	-10,9
Hotels
Gasthöfe
Pensionen
Hotels garnis
Erholungs-, Ferien-, Schulungsheime	2 832	-22,5	85	-52,5	9 594	-12,3	713	-4,9
Ferienhäuser, -wohnungen, -zentren	6 250	+5,7	1 697	+7,4	23 707	+4,3	6 758	-3,8
Hütten, Jugendherbergen u. Ä.	336	-58,6	-	-100,0	627	-55,6	-	-100,0
Vorsorge- und Reha-Kliniken
Campingplätze	252	-8,0	35	+29,6	441	-18,3	70	-1,4
Kneippkurorte	15 407	+14,1	1 455	+24,7	34 910	+13,0	3 225	+25,4
Hotels
Gasthöfe	784	-8,2	2	-60,0	831	-10,8	4	-55,6
Pensionen
Hotels garnis
Erholungs-, Ferien-, Schulungsheime	1 729	-3,0	-	-	3 835	+5,0	-	-
Ferienhäuser, -wohnungen, -zentren	625	+48,1	213	+153,6	2 377	+45,2	744	+80,1
Hütten, Jugendherbergen u. Ä.	2 950	+70,2	68	x	6 040	+62,7	157	x
Vorsorge- und Reha-Kliniken
Campingplätze	344	+20,7	104	+50,7	994	+63,0	214	+151,8
Kneippheilbäder	34 151	+5,5	6 224	+2,7	128 502	+13,0	17 497	+3,1
Hotels	22 109	+5,9	5 648	+5,3	52 719	+6,5	16 089	+5,5
Gasthöfe	1 643	+4,6	127	-11,2	3 418	-0,7	322	-17,0
Pensionen	755	+14,7	119	+24,0	1 633	-7,5	295	-22,8
Hotels garnis	1 577	+12,0	154	-8,3	2 833	+20,5	307	-17,0
Erholungs-, Ferien-, Schulungsheime	2 987	+7,0	-	-100,0	17 133	+197,1	-	-100,0
Ferienhäuser, -wohnungen, -zentren	1 957	+32,1	62	+21,6	5 647	+18,5	296	+119,3
Hütten, Jugendherbergen u. Ä.	1 362	-9,7	-	-100,0	2 557	-5,3	-	-100,0
Vorsorge- und Reha-Kliniken	1 142	-18,9	2	-95,5	41 622	-2,0	33	-80,0
Campingplätze	619	-6,2	112	-30,4	940	-3,4	155	-31,4
Heilbäder zusammen	188 337	+3,1	30 766	-	684 805	+2,4	69 479	-2,5
Hotels	105 562	+3,8	21 687	+0,8	195 491	+2,7	43 768	+0,4
Gasthöfe	2 960	-2,5	199	-13,5	5 690	-4,6	499	-9,6
Pensionen	6 974	+11,4	514	+4,0	22 321	+11,8	1 746	-4,2
Hotels garnis	24 914	-2,2	5 001	-8,2	47 830	-6,2	11 203	-19,7
Erholungs-, Ferien-, Schulungsheime	14 562	-3,5	213	-43,8	48 736	+33,0	1 360	-19,4
Ferienhäuser, -wohnungen, -zentren	9 246	+14,6	2 030	+17,5	35 146	+11,9	8 879	+14,6
Hütten, Jugendherbergen u. Ä.	7 056	+17,5	505	+50,7	13 248	+13,2	685	+24,8
Vorsorge- und Reha-Kliniken	12 704	-2,8	19	-66,1	307 280	-2,0	310	-25,1
Campingplätze	4 359	+9,8	598	+2,2	9 063	+16,5	1 029	+6,2

Anmerkungen Seite 9

Noch: 2.2 Kapazität und Leistung der Beherbergungsstätten nach Gemeindegruppen und Betriebsarten

November 2019

Gemeindegruppe Betriebsart	Betriebe		Betten			Mittlere Aufenthaltsdauer ³⁾	
	geöffnete	Veränderung ¹⁾	angebotene	Veränderung ¹⁾	mittlere Auslastung ²⁾	aller Gäste	ausländischer Gäste
Luftkurorte	273	+4,2	11 173	+1,2	35,1	2,6	2,9
Hotels	84	–	3 601	+0,8	35,0	2,0	2,4
Gasthöfe	28	–	604	+1,9	22,8	1,8	1,9
Pensionen	34	–	695	+2,4	25,7	2,9	3,8
Hotels garnis	12	–7,7	203	–7,3	25,2	1,8	1,9
Erholungs-, Ferien-, Schulungsheime	22	–	1 585	–8,0	44,7	3,0	1,8
Ferienhäuser, -wohnungen, -zentren	50	+28,2	2 300	+10,4	29,3	3,4	3,9
Hütten, Jugendherbergen u. Ä.	20	–	1 512	+1,0	32,1	2,0	1,6
Vorsorge- und Reha-Kliniken	2	–	673	–	.	.	.
Campingplätze	21	+5,0
Erholungsorte	338	+0,9	15 360	+2,2	35,1	2,6	3,9
Hotels	111	–2,6	4 754	–2,0	41,4	2,2	3,9
Gasthöfe	28	–12,5	482	–11,4	.	.	.
Pensionen	27	+3,8	601	+4,9	25,0	3,2	5,5
Hotels garnis	16	+6,7	532	+0,6	37,3	1,8	2,6
Erholungs-, Ferien-, Schulungsheime	45	+2,3	3 043	+4,8	38,6	2,6	1,4
Ferienhäuser, -wohnungen, -zentren	49	+4,3	2 514	+11,5	20,9	4,3	5,9
Hütten, Jugendherbergen u. Ä.	19	+11,8	2 621	+1,9	28,5	2,0	1,4
Vorsorge- und Reha-Kliniken	5	–	813	+0,9	.	.	.
Campingplätze	38	+8,6	.	.	.	2,5	2,4
Sonstige Gemeinden	3 551	–1,4	244 201	+1,1	47,6	1,9	1,9
Hotels	1 555	–1,6	128 340	+0,6	47,3	1,6	1,8
Gasthöfe	214	–8,5	4 031	–6,1	23,8	2,0	2,5
Pensionen	147	–2,6	3 498	–2,6	31,9	2,8	3,7
Hotels garnis	862	–0,1	56 350	+4,0	52,1	1,8	2,0
Erholungs-, Ferien-, Schulungsheime	253	–1,6	26 986	–0,7	42,9	3,3	4,6
Ferienhäuser, -wohnungen, -zentren	171	+5,6	7 620	+6,9	37,7	3,9	5,3
Hütten, Jugendherbergen u. Ä.	134	–0,7	11 387	+0,3	32,2	1,9	2,0
Vorsorge- und Reha-Kliniken	43	–2,3	5 989	–6,0	96,3	30,5	82,7
Campingplätze	172	–1,1	.	.	.	2,2	2,3
Nordrhein-Westfalen	4 898	–0,8	318 216	+1,2	46,6	2,1	2,0
Hotels	1 981	–1,6	152 395	+0,4	46,3	1,7	1,9
Gasthöfe	326	–7,9	6 339	–5,3	22,1	1,9	2,5
Pensionen	324	–0,6	7 505	–0,4	29,3	3,0	3,7
Hotels garnis	956	–0,3	60 806	+3,6	51,3	1,8	2,0
Erholungs-, Ferien-, Schulungsheime	359	–1,1	35 398	+1,0	42,7	3,2	3,8
Ferienhäuser, -wohnungen, -zentren	380	+7,6	19 049	+7,7	26,8	3,8	4,8
Hütten, Jugendherbergen u. Ä.	199	–	17 557	+0,3	30,4	1,9	1,9
Vorsorge- und Reha-Kliniken	112	–1,8	19 167	–2,3	88,6	26,2	39,2
Campingplätze	261	+1,2	.	.	.	2,2	2,2

Anmerkungen Seite 9

Noch: 2.2 Kapazität und Leistung der Beherbergungsstätten nach Gemeindegruppen und Betriebsarten

November 2019

Gemeindegruppe Betriebsart	Ankünfte				Übernachtungen			
	aller Gäste	Verände- rung ¹⁾	aus- ländischer Gäste	Verände- rung ¹⁾	aller Gäste	Verände- rung ¹⁾	aus- ländischer Gäste	Verände- rung ¹⁾
Luftkurorte	45 822	+1,7	7 937	+1,8	119 280	+4,3	22 695	+1,0
Hotels	18 736	+1,5	4 071	-5,3	36 992	+12,6	9 878	+7,8
Gasthöfe	2 294	+3,5	262	-9,3	4 140	-7,0	495	-49,5
Pensionen	1 779	-0,4	107	+10,3	5 203	+5,3	410	-27,0
Hotels garnis	817	-10,3	197	-16,2	1 476	-11,5	382	-13,2
Erholungs-, Ferien-, Schulungsheime	7 171	-21,7	98	+226,7	21 244	-11,7	174	+370,3
Ferienhäuser, -wohnungen, -zentren	5 865	+21,7	2 692	+12,4	20 127	+5,8	10 378	+0,6
Hütten, Jugendherbergen u. Ä.	7 187	+26,1	352	+8,3	14 558	+23,4	573	-15,6
Vorsorge- und Reha-Kliniken
Campingplätze
Erholungsorte	63 062	+3,0	8 355	+9,6	162 724	+7,0	32 667	+59,1
Hotels	26 563	+0,8	5 078	+19,5	57 203	+21,0	19 915	+119,0
Gasthöfe
Pensionen	1 358	-4,3	108	-36,8	4 288	-2,1	593	-26,6
Hotels garnis	3 253	+11,9	486	-5,6	5 950	+24,1	1 245	+35,3
Erholungs-, Ferien-, Schulungsheime	13 772	+12,9	740	-4,3	35 185	+17,7	1 005	-4,4
Ferienhäuser, -wohnungen, -zentren	3 439	-3,5	1 497	+13,1	14 867	+8,1	8 793	+22,0
Hütten, Jugendherbergen u. Ä.	11 102	+2,1	19	-90,7	22 383	+3,1	26	-93,7
Vorsorge- und Reha-Kliniken
Campingplätze	1 968	+21,5	251	+25,5	4 930	+17,7	613	+13,3
Sonstige Gemeinden	1 842 234	+4,5	411 436	+6,3	3 488 429	+5,7	790 129	+8,4
Hotels	1 118 375	+3,4	279 101	+4,7	1 819 378	+5,4	502 077	+7,9
Gasthöfe	14 754	-10,8	1 604	+4,2	28 816	-16,9	4 053	-29,8
Pensionen	11 458	+6,7	2 223	+13,5	32 283	+8,4	8 189	+18,7
Hotels garnis	499 924	+8,5	114 636	+10,5	879 997	+9,5	232 653	+10,5
Erholungs-, Ferien-, Schulungsheime	103 999	+1,9	1 844	+10,0	346 928	+2,1	8 571	+8,3
Ferienhäuser, -wohnungen, -zentren	17 347	+1,2	2 835	+21,7	67 477	+15,9	15 055	+32,6
Hütten, Jugendherbergen u. Ä.	56 954	+5,0	7 484	-2,3	110 094	+4,2	14 789	-8,8
Vorsorge- und Reha-Kliniken	5 671	-9,0	10	-56,5	173 097	-1,3	827	-48,1
Campingplätze	13 752	+7,0	1 699	+10,3	30 359	+8,4	3 915	+14,1
Nordrhein-Westfalen	2 139 455	+4,3	458 494	+5,8	4 455 238	+5,2	914 970	+8,5
Hotels	1 269 236	+3,4	309 937	+4,5	2 109 064	+5,6	575 638	+9,2
Gasthöfe	21 162	-9,2	2 241	+0,1	41 255	-14,7	5 524	-28,8
Pensionen	21 569	+6,8	2 952	+8,5	64 095	+8,5	10 938	+8,4
Hotels garnis	528 908	+7,9	120 320	+9,4	935 253	+8,6	245 483	+8,7
Erholungs-, Ferien-, Schulungsheime	139 504	+0,7	2 895	+1,3	452 093	+5,0	11 110	+3,9
Ferienhäuser, -wohnungen, -zentren	35 897	+6,8	9 054	+16,4	137 617	+12,5	43 105	+17,7
Hütten, Jugendherbergen u. Ä.	82 299	+7,1	8 360	-2,0	160 283	+6,3	16 073	-10,0
Vorsorge- und Reha-Kliniken	19 431	-6,3	29	-64,6	508 235	-3,1	1 137	-44,7
Campingplätze	21 449	+8,3	2 706	+10,4	47 343	+10,9	5 962	+14,2

Anmerkungen Seite 9

2.3 Kapazität und Leistung der Beherbergungsstätten nach Reisegebieten und Betriebsarten

November 2019

Reisegebiet Betriebsart	Betriebe		Betten			Mittlere Aufenthaltsdauer ³⁾	
	geöffnete	Veränderung ¹⁾	angebotene	Veränderung ¹⁾	mittlere Auslastung ²⁾	aller Gäste	ausländischer Gäste
Eifel und Region Aachen	424	+4,7	20 854	+6,2	38,9	2,2	2,1
Hotels	132	-2,2	6 392	-2,2	43,0	1,6	1,7
Gasthöfe	17	-	404	+16,8	.	.	.
Pensionen	22	+22,2	361	+30,3	.	.	.
Hotels garnis	70	-1,4	3 572	-0,2	47,2	1,8	2,1
Erholungs-, Ferien-, Schulungsheime	46	+2,2	2 994	+21,5	42,8	3,7	1,5
Ferienhäuser, -wohnungen, -zentren	65	+32,7	3 769	+17,1	.	.	.
Hütten, Jugendherbergen u. Ä.	30	+3,4	2 546	+6,1	32,6	2,1	1,4
Vorsorge- und Reha-Kliniken	6	-14,3	816	-	.	.	.
Campingplätze	36	+5,9	.	.	.	2,0	1,9
Niederrhein	546	-0,7	28 925	+1,1	43,1	2,0	2,0
Hotels	228	-3,0	15 696	+0,1	41,9	1,6	1,8
Gasthöfe	36	-5,3	808	+0,7	28,4	2,0	2,4
Pensionen	22	-4,3	578	-1,7	38,9	2,5	2,9
Hotels garnis	105	+1,9	4 827	+3,2	43,1	1,9	2,3
Erholungs-, Ferien-, Schulungsheime	27	-3,6	2 667	-0,7	41,9	2,7	1,7
Ferienhäuser, -wohnungen, -zentren	45	+7,1	953	+15,0	35,2	3,9	6,0
Hütten, Jugendherbergen u. Ä.	22	+15,8	2 233	+2,7	34,1	1,8	1,8
Vorsorge- und Reha-Kliniken	8	-	1 163	+0,3	97,5	31,0	90,2
Campingplätze	53	-1,9	.	.	.	2,3	2,5
Münsterland	534	-0,4	26 157	+1,8	41,6	2,2	2,1
Hotels	262	-1,5	12 204	-1,8	39,1	1,6	1,9
Gasthöfe	41	-4,7	673	-3,0	22,5	1,9	2,2
Pensionen	37	-	992	-5,0	.	.	.
Hotels garnis	53	+1,9	2 931	+8,4	.	.	.
Erholungs-, Ferien-, Schulungsheime	49	+6,5	6 481	+7,0	46,2	4,9	2,7
Ferienhäuser, -wohnungen, -zentren	39	+2,6	1 064	+3,7	31,3	4,8	12,6
Hütten, Jugendherbergen u. Ä.	15	-	1 216	+4,9	32,9	2,0	1,8
Vorsorge- und Reha-Kliniken	4	-	596	-	94,3	24,7	-
Campingplätze	34	-2,9	.	.	.	2,6	1,8
Teutoburger Wald	690	-2,5	37 658	-0,9	49,1	3,0	2,2
Hotels	272	-2,2	15 093	-2,1	42,2	1,7	1,9
Gasthöfe	55	-12,7	947	-11,2	20,7	1,7	2,1
Pensionen	90	-4,3	2 263	-6,6	27,4	3,2	4,4
Hotels garnis	71	-6,6	3 900	-3,4	43,5	1,7	2,3
Erholungs-, Ferien-, Schulungsheime	47	+2,2	3 634	+6,9	33,0	2,4	3,6
Ferienhäuser, -wohnungen, -zentren	43	+4,9	1 417	+16,0	24,9	5,4	14,5
Hütten, Jugendherbergen u. Ä.	28	-	1 986	+1,7	25,3	2,2	3,9
Vorsorge- und Reha-Kliniken	40	-	8 418	-0,7	89,7	24,1	10,4
Campingplätze	44	+4,8	.	.	.	2,6	2,6
Sauerland	814	-1,1	42 057	-1,4	36,5	2,9	3,3
Hotels	267	+1,1	14 683	+2,1	39,5	2,1	3,1
Gasthöfe	107	-7,0	2 214	-5,0	18,8	2,0	2,5
Pensionen	101	+1,0	2 157	+2,5	.	.	.
Hotels garnis	40	+2,6	1 805	+3,4	.	.	.
Erholungs-, Ferien-, Schulungsheime	53	-10,2	4 738	-10,9	39,8	2,9	7,8
Ferienhäuser, -wohnungen, -zentren	141	+0,7	10 708	+2,4	24,4	3,5	4,2
Hütten, Jugendherbergen u. Ä.	41	-4,7	2 605	-7,1	14,8	2,1	1,8
Vorsorge- und Reha-Kliniken	22	-4,3	3 147	-11,0	87,1	26,2	27,0
Campingplätze	42	+5,0	.	.	.	2,1	1,8
Siegerland-Wittgenstein	105	-4,5	4 896	-1,7	45,6	3,0	2,1
Hotels	46	-4,2	2 113	-1,5	41,8	1,7	2,0
Gasthöfe	13	-	209	-0,9	25,1	1,7	1,8
Pensionen	11	-15,4	165	-13,6	24,2	3,9	4,9
Hotels garnis	9	-10,0	393	-2,0	45,3	3,1	2,8
Erholungs-, Ferien-, Schulungsheime	11	-8,3	798	-6,2	.	.	.
Ferienhäuser, -wohnungen, -zentren	5	+25,0	86	+41,0	7,7	2,6	9,0
Hütten, Jugendherbergen u. Ä.	2	-	84	-	.	.	.
Vorsorge- und Reha-Kliniken	6	-	1 048	+1,0	80,8	33,3	6,0
Campingplätze	2	-

Anmerkungen Seite 9

Noch: 2.3 Kapazität und Leistung der Beherbergungsstätten nach Reisegebieten und Betriebsarten

November 2019

Reisegebiet Betriebsart	Ankünfte				Übernachtungen			
	aller Gäste	Verände- rung ¹⁾	aus- ländischer Gäste	Verände- rung ¹⁾	aller Gäste	Verände- rung ¹⁾	aus- ländischer Gäste	Verände- rung ¹⁾
Eifel und Region Aachen	113 905	+5,3	26 963	+4,7	248 788	+8,6	57 792	+1,5
Hotels	49 554	+3,1	14 660	+4,6	81 454	+7,6	24 854	+9,4
Gasthöfe
Pensionen
Hotels garnis	27 433	+2,3	5 946	-0,4	50 348	-3,6	12 643	-17,6
Erholungs-, Ferien-, Schulungsheime	10 412	+6,0	114	+52,0	38 455	+57,9	172	-41,1
Ferienhäuser, -wohnungen, -zentren
Hütten, Jugendherbergen u. Ä.	11 926	+15,4	754	-8,6	24 920	+20,5	1 042	-25,8
Vorsorge- und Reha-Kliniken
Campingplätze	3 412	+9,9	780	+11,7	6 755	+14,2	1 464	+11,2
Niederrhein	193 825	+7,1	40 755	+11,2	384 565	+7,9	79 860	+14,0
Hotels	120 658	+5,0	30 233	+10,4	197 152	+7,5	53 490	+14,4
Gasthöfe	3 494	-3,6	565	-11,7	6 881	-5,9	1 347	-8,2
Pensionen	2 748	+11,6	217	+17,9	6 742	+7,3	636	+12,6
Hotels garnis	33 280	+10,4	6 971	+19,2	62 378	+7,3	16 020	+16,7
Erholungs-, Ferien-, Schulungsheime	12 541	+8,3	840	+5,9	33 504	+9,3	1 453	+17,5
Ferienhäuser, -wohnungen, -zentren	2 548	+31,8	585	+16,8	9 883	+25,7	3 489	+31,8
Hütten, Jugendherbergen u. Ä.	12 510	+26,0	476	+26,6	22 840	+22,3	842	+30,1
Vorsorge- und Reha-Kliniken	1 099	-2,7	5	-44,4	34 031	+2,2	451	-50,5
Campingplätze	4 947	-4,4	863	-5,6	11 154	+1,9	2 132	+3,1
Münsterland	148 255	+2,6	15 398	-0,7	330 871	+3,8	32 895	+2,4
Hotels	87 592	-0,3	10 802	-1,5	143 131	+1,2	20 252	+0,3
Gasthöfe	2 446	+4,3	356	+119,8	4 531	+6,2	790	+161,6
Pensionen
Hotels garnis
Erholungs-, Ferien-, Schulungsheime	18 472	+0,8	142	+10,1	89 757	+5,9	381	+51,2
Ferienhäuser, -wohnungen, -zentren	2 091	-8,1	249	+23,9	10 000	-1,1	3 133	+17,0
Hütten, Jugendherbergen u. Ä.	6 116	+16,7	165	-64,5	11 958	+11,6	290	-75,0
Vorsorge- und Reha-Kliniken	682	-1,7	-	-	16 861	+0,7	-	-
Campingplätze	2 418	+12,2	449	+22,0	6 223	+2,8	828	+15,3
Teutoburger Wald	184 618	+3,2	19 754	+4,9	561 397	+2,3	43 052	+1,4
Hotels	109 749	+5,0	14 810	+4,9	190 790	+4,5	28 678	+4,2
Gasthöfe	3 443	-8,7	184	+24,3	5 870	-26,2	393	-77,6
Pensionen	5 746	+1,8	287	+24,2	18 574	+4,8	1 252	-17,4
Hotels garnis	29 577	+0,2	3 583	-1,8	50 916	+1,4	8 118	+2,5
Erholungs-, Ferien-, Schulungsheime	15 214	-	244	+10,4	36 017	-0,4	882	+7,6
Ferienhäuser, -wohnungen, -zentren	1 949	+19,4	131	+1,6	10 564	+21,0	1 904	+74,7
Hütten, Jugendherbergen u. Ä.	6 867	+3,9	333	+54,2	15 094	-3,3	1 310	-5,8
Vorsorge- und Reha-Kliniken	9 399	+0,4	5	-16,7	226 558	+0,9	52	-66,2
Campingplätze	2 674	+4,6	177	+38,3	7 014	+31,3	463	+52,3
Sauerland	153 333	+0,3	18 570	-2,6	437 053	+2,9	60 914	+15,1
Hotels	81 383	+4,1	12 872	-3,1	168 727	+10,3	40 402	+24,7
Gasthöfe	5 794	-12,1	444	-24,7	11 799	-19,0	1 088	-48,8
Pensionen
Hotels garnis
Erholungs-, Ferien-, Schulungsheime	18 964	-11,5	93	-63,5	55 812	-5,2	725	-18,8
Ferienhäuser, -wohnungen, -zentren	18 717	-4,3	3 395	+13,7	64 758	+5,4	14 366	+11,1
Hütten, Jugendherbergen u. Ä.	5 473	-2,4	34	-35,8	11 535	+4,0	61	-41,3
Vorsorge- und Reha-Kliniken	3 091	-12,3	1	x	81 101	-7,9	27	+125,0
Campingplätze	2 594	+19,2	145	+11,5	5 535	+14,6	267	-5,3
Siegerland-Wittgenstein	21 883	+0,6	3 929	+0,2	66 421	-3,0	8 058	-6,1
Hotels	15 218	+0,9	3 671	+3,0	25 941	+0,6	7 283	+0,8
Gasthöfe	921	+10,3	44	-32,3	1 575	-8,3	80	-33,9
Pensionen	305	-13,4	9	-83,9	1 199	-23,3	44	-92,2
Hotels garnis	1 698	-1,3	148	-29,2	5 346	-16,4	418	-16,6
Erholungs-, Ferien-, Schulungsheime
Ferienhäuser, -wohnungen, -zentren	78	+73,3	5	+400,0	199	+35,4	45	x
Hütten, Jugendherbergen u. Ä.
Vorsorge- und Reha-Kliniken	763	-8,1	1	-85,7	25 418	-2,8	6	-94,3
Campingplätze

Anmerkungen Seite 9

Noch: 2.3 Kapazität und Leistung der Beherbergungsstätten nach Reisegebieten und Betriebsarten

November 2019

Reisegebiet Betriebsart	Betriebe		Betten			Mittlere Aufenthaltsdauer ³⁾	
	geöffnete	Veränderung ¹⁾	angebotene	Veränderung ¹⁾	mittlere Auslastung ²⁾	aller Gäste	ausländischer Gäste
Bergisches Land	192	-2,5	10 880	+0,5	42,6	2,3	2,0
Hotels	91	-2,2	4 451	-0,9	40,4	1,7	1,8
Gasthöfe	5	-	88	-5,4	17,9	2,2	1,3
Pensionen	7	-	110	-	27,6	3,1	8,0
Hotels garnis	21	+10,5	917	+9,6	44,8	2,0	2,1
Erholungs-, Ferien-, Schulungsheime	34	-2,9	2 838	+0,8	36,7	2,0	2,6
Ferienhäuser, -wohnungen, -zentren	6	-14,3	140	-6,7	.	.	.
Hütten, Jugendherbergen u. Ä.	12	-	1 073	+0,1	25,7	1,9	1,7
Vorsorge- und Reha-Kliniken	8	-	1 263	+0,6	81,8	24,2	x
Campingplätze	8	-27,3
Bonn und Rhein-Sieg-Kreis	243	-	19 330	+3,8	47,4	1,9	2,0
Hotels	105	-3,7	10 052	+0,5	48,3	1,6	1,9
Gasthöfe	15	-25,0	342	-18,6	.	.	.
Pensionen	6	-	153	-	.	.	.
Hotels garnis	73	+10,6	4 339	+16,5	49,9	1,9	2,2
Erholungs-, Ferien-, Schulungsheime	25	-3,8	3 251	+0,5	41,5	2,5	2,9
Ferienhäuser, -wohnungen, -zentren	8	+60,0	258	+69,7	44,1	5,5	7,8
Hütten, Jugendherbergen u. Ä.	4	-	652	-	36,6	1,8	2,0
Vorsorge- und Reha-Kliniken	3	-	283	-	x	39,5	-
Campingplätze	4	-
Köln und Rhein-Erft-Kreis	395	-0,5	41 735	+3,2	56,8	1,8	1,9
Hotels	158	-3,1	23 638	+1,6	55,9	1,7	1,8
Gasthöfe	13	-	241	+3,0	23,1	2,0	2,3
Pensionen	10	-	340	+14,5	56,7	2,5	2,9
Hotels garnis	176	+2,3	13 299	+7,5	57,9	1,7	2,0
Erholungs-, Ferien-, Schulungsheime	14	+7,7	1 981	-0,6	63,8	12,4	34,7
Ferienhäuser, -wohnungen, -zentren	6	-14,3	139	-14,7	.	.	.
Hütten, Jugendherbergen u. Ä.	8	-11,1	1 688	-1,6	.	.	.
Vorsorge- und Reha-Kliniken	4	-	409	-1,4	.	.	.
Campingplätze	6	-
Düsseldorf und Kreis Mettmann	318	-3,0	35 564	-0,5	51,9	1,7	1,8
Hotels	125	-0,8	21 882	-0,4	49,7	1,6	1,7
Gasthöfe	4	-	75	+10,3	.	.	.
Pensionen	3	-	47	-	31,1	1,9	2,0
Hotels garnis	172	-3,9	12 283	-0,7	57,3	1,8	2,1
Erholungs-, Ferien-, Schulungsheime	6	-	471	-0,8	.	.	.
Ferienhäuser, -wohnungen, -zentren	3	-25,0	35	-25,5	61,0	3,6	12,1
Hütten, Jugendherbergen u. Ä.	5	-	771	-	.	.	.
Vorsorge- und Reha-Kliniken	-	-	-	-	-	-	-
Campingplätze	-	-100,0	.	.	.	-	-
Ruhrgebiet	558	-1,1	44 254	+1,1	49,5	1,9	1,9
Hotels	251	-0,8	23 404	+1,5	48,8	1,6	1,9
Gasthöfe	20	-13,0	338	-20,7	22,7	2,1	1,9
Pensionen	14	-	319	+13,5	35,6	2,9	2,8
Hotels garnis	146	-3,9	11 019	+2,8	50,0	1,7	1,9
Erholungs-, Ferien-, Schulungsheime	39	-	4 475	-4,2	46,1	2,9	1,7
Ferienhäuser, -wohnungen, -zentren	19	+18,8	480	+31,1	42,9	7,1	9,0
Hütten, Jugendherbergen u. Ä.	29	-3,3	2 521	-0,4	31,0	2,1	2,1
Vorsorge- und Reha-Kliniken	9	-	1 698	-1,0	x	30,5	-
Campingplätze	31	+10,7	.	.	.	2,2	3,1
Bergisches Städtedreieck	79	+1,3	5 906	+5,9	46,7	2,2	2,0
Hotels	44	+2,3	2 787	+13,1	45,8	1,6	1,8
Gasthöfe	-	-	-	-	-	-	-
Pensionen	1	-	20	-4,8	.	.	.
Hotels garnis	20	-	1 521	+0,5	40,8	1,9	2,4
Erholungs-, Ferien-, Schulungsheime	8	-	1 070	+0,1	49,5	4,5	3,0
Ferienhäuser, -wohnungen, -zentren	-	-	-	-	-	-	-
Hütten, Jugendherbergen u. Ä.	3	-	182	-	21,0	1,7	2,6
Vorsorge- und Reha-Kliniken	2	-	326	-	.	.	.
Campingplätze	1	-
Nordrhein-Westfalen	4 898	-0,8	318 216	+1,2	46,6	2,1	2,0
Hotels	1 981	-1,6	152 395	+0,4	46,3	1,7	1,9
Gasthöfe	326	-7,9	6 339	-5,3	22,1	1,9	2,5
Pensionen	324	-0,6	7 505	-0,4	29,3	3,0	3,7
Hotels garnis	956	-0,3	60 806	+3,6	51,3	1,8	2,0
Erholungs-, Ferien-, Schulungsheime	359	-1,1	35 398	+1,0	42,7	3,2	3,8
Ferienhäuser, -wohnungen, -zentren	380	+7,6	19 049	+7,7	26,8	3,8	4,8
Hütten, Jugendherbergen u. Ä.	199	-	17 557	+0,3	30,4	1,9	1,9
Vorsorge- und Reha-Kliniken	112	-1,8	19 167	-2,3	88,6	26,2	39,2
Campingplätze	261	+1,2	.	.	.	2,2	2,2

Anmerkungen Seite 9

Noch: 2.3 Kapazität und Leistung der Beherbergungsstätten nach Reisegebieten und Betriebsarten

November 2019

Reisegebiet Betriebsart	Ankünfte				Übernachtungen			
	aller Gäste	Verände- rung ¹⁾	aus- ländischer Gäste	Verände- rung ¹⁾	aller Gäste	Verände- rung ¹⁾	aus- ländischer Gäste	Verände- rung ¹⁾
Bergisches Land	60 252	+3,5	8 004	+11,6	138 799	-0,4	16 028	-5,1
Hotels	31 883	+1,9	5 854	+3,2	53 430	-1,0	10 825	-8,5
Gasthöfe	216	-24,5	9	-18,2	473	-27,1	12	-78,2
Pensionen	295	-13,2	4	-88,9	911	-37,7	32	-87,6
Hotels garnis	6 073	+26,2	1 527	+72,2	12 312	+15,2	3 241	+20,8
Erholungs-, Ferien-, Schulungsheime	15 854	+5,1	579	+25,6	31 255	+12,0	1 490	+31,3
Ferienhäuser, -wohnungen, -zentren
Hütten, Jugendherbergen u. Ä.	4 265	+0,4	20	-75,6	8 282	+0,7	34	-92,7
Vorsorge- und Reha-Kliniken	1 279	-9,8	1	-66,7	31 004	-10,6	300	-13,3
Campingplätze
Bonn und Rhein-Sieg-Kreis	145 578	+9,1	20 521	+6,3	275 105	+10,0	41 811	+6,0
Hotels	88 478	+5,4	14 820	+6,6	145 717	+6,7	27 492	+5,6
Gasthöfe
Pensionen
Hotels garnis	34 562	+26,2	4 711	+3,4	64 973	+26,7	10 566	+3,0
Erholungs-, Ferien-, Schulungsheime	16 106	+2,4	508	+16,8	40 482	+1,6	1 448	+5,5
Ferienhäuser, -wohnungen, -zentren	622	+245,6	92	+155,6	3 414	+113,8	715	+48,6
Hütten, Jugendherbergen u. Ä.	3 975	+4,9	248	-0,8	7 167	-7,8	485	-12,5
Vorsorge- und Reha-Kliniken	218	-3,5	-	-	8 612	+11,3	-	-100,0
Campingplätze
Köln und Rhein-Erft-Kreis	396 785	+9,4	117 512	+19,9	712 751	+11,6	225 721	+27,3
Hotels	238 663	+8,3	78 320	+21,2	395 318	+11,5	143 256	+31,1
Gasthöfe	827	+10,0	59	+31,1	1 672	+5,3	135	+22,7
Pensionen	2 332	+19,1	1 179	+29,1	5 782	+34,0	3 374	+42,1
Hotels garnis	135 697	+11,7	33 097	+19,2	230 926	+15,7	65 130	+25,7
Erholungs-, Ferien-, Schulungsheime	3 063	+9,4	114	+93,2	37 941	-2,9	3 956	+9,0
Ferienhäuser, -wohnungen, -zentren
Hütten, Jugendherbergen u. Ä.
Vorsorge- und Reha-Kliniken
Campingplätze
Düsseldorf und Kreis Mettmann	330 052	-0,8	124 123	-1,6	552 887	+0,5	228 772	+0,7
Hotels	206 398	-3,1	82 301	-4,3	326 243	-1,1	142 061	-1,6
Gasthöfe
Pensionen	227	+50,3	148	+57,4	439	+52,4	299	+78,0
Hotels garnis	115 869	+3,5	40 858	+5,1	210 545	+4,5	84 165	+5,9
Erholungs-, Ferien-, Schulungsheime
Ferienhäuser, -wohnungen, -zentren	179	-13,1	35	-20,5	641	+15,5	422	+78,1
Hütten, Jugendherbergen u. Ä.
Vorsorge- und Reha-Kliniken	-	-	-	-	-	-	-	-
Campingplätze	-	-100,0	-	-100,0	-	-100,0	-	-100,0
Ruhrgebiet	352 722	+3,0	57 034	-0,4	663 845	+4,5	108 309	+0,4
Hotels	215 699	+2,2	37 484	-4,2	342 865	+4,6	69 651	-2,4
Gasthöfe	1 114	-38,6	110	-28,1	2 303	-37,7	209	-51,7
Pensionen	1 193	+39,4	34	-12,8	3 411	+17,6	96	-70,6
Hotels garnis	96 932	+5,2	17 810	+7,5	165 055	+5,8	33 570	+2,5
Erholungs-, Ferien-, Schulungsheime	20 937	+2,9	168	-42,9	61 721	+1,5	280	-57,6
Ferienhäuser, -wohnungen, -zentren	866	+118,1	188	+254,7	6 174	+64,2	1 689	+134,9
Hütten, Jugendherbergen u. Ä.	11 373	-4,0	1 052	+16,8	23 398	+1,8	2 199	+53,8
Vorsorge- und Reha-Kliniken	1 717	-4,9	-	-	52 433	-0,9	30	x
Campingplätze	2 891	+39,8	188	+62,1	6 485	+52,2	585	+203,1
Bergisches Städtedreieck	38 247	+11,2	5 931	+3,6	82 756	+8,3	11 758	+2,9
Hotels	23 961	+21,5	4 110	+3,4	38 296	+19,6	7 394	-0,6
Gasthöfe	-	-	-	-	-	-	-	-
Pensionen
Hotels garnis	9 685	-4,8	1 747	+4,1	18 638	+0,4	4 160	+8,3
Erholungs-, Ferien-, Schulungsheime	3 497	+1,2	30	-36,2	15 874	+1,3	89	-12,7
Ferienhäuser, -wohnungen, -zentren	-	-	-	-	-	-	-	-
Hütten, Jugendherbergen u. Ä.	683	-0,7	44	+91,3	1 147	-0,1	115	+155,6
Vorsorge- und Reha-Kliniken
Campingplätze
Nordrhein-Westfalen	2 139 455	+4,3	458 494	+5,8	4 455 238	+5,2	914 970	+8,5
Hotels	1 269 236	+3,4	309 937	+4,5	2 109 064	+5,6	575 638	+9,2
Gasthöfe	21 162	-9,2	2 241	+0,1	41 255	-14,7	5 524	-28,8
Pensionen	21 569	+6,8	2 952	+8,5	64 095	+8,5	10 938	+8,4
Hotels garnis	528 908	+7,9	120 320	+9,4	935 253	+8,6	245 483	+8,7
Erholungs-, Ferien-, Schulungsheime	139 504	+0,7	2 895	+1,3	452 093	+5,0	11 110	+3,9
Ferienhäuser, -wohnungen, -zentren	35 897	+6,8	9 054	+16,4	137 617	+12,5	43 105	+17,7
Hütten, Jugendherbergen u. Ä.	82 299	+7,1	8 360	-2,0	160 283	+6,3	16 073	-10,0
Vorsorge- und Reha-Kliniken	19 431	-6,3	29	-64,6	508 235	-3,1	1 137	-44,7
Campingplätze	21 449	+8,3	2 706	+10,4	47 343	+10,9	5 962	+14,2

Anmerkungen Seite 9

2.4 Leistung der Beherbergungsstätten nach Reisegebieten und Herkunftsländern

November 2019

Reisegebiet Herkunftsland (ständiger Wohnsitz)	Ankünfte		Übernachtungen			Mittlere Aufenthalts- dauer ³⁾
	aller Gäste	Verän- derung ¹⁾	aller Gäste	Verän- derung ¹⁾	Anteil ²⁾	
Eifel und Region Aachen	113 905	+5,3	248 788	+8,6	100	2,2
Bundesrepublik Deutschland	86 942	+5,5	190 996	+10,9	76,8	2,2
Ausland	26 963	+4,7	57 792	+1,5	23,2	2,1
Europa	22 606	+5,0	48 069	+0,9	83,2	2,1
EU-Länder	20 991	+4,3	44 786	-0,2	77,5	2,1
Belgien	7 081	+6,1	15 201	-2,5	26,3	2,1
Bulgarien	35	+25,0	80	+37,9	0,1	2,3
Dänemark	190	+41,8	250	+47,9	0,4	1,3
Estland	31	x	43	+330,0	0,1	1,4
Finnland	132	-19,5	199	-30,7	0,3	1,5
Frankreich	1 857	+7,7	2 929	+8,8	5,1	1,6
Griechenland	99	+57,1	260	+66,7	0,4	2,6
Republik Irland	66	+34,7	102	+52,2	0,2	1,5
Italien	635	+35,1	1 059	-13,2	1,8	1,7
Kroatien	32	-52,2	98	-5,8	0,2	3,1
Lettland	16	-42,9	28	-24,3	-	1,8
Litauen	20	+25,0	238	x	0,4	11,9
Luxemburg	412	+27,2	669	+26,9	1,2	1,6
Malta	7	+75,0	12	+71,4	-	1,7
Niederlande	6 307	+2,8	15 873	+0,5	27,5	2,5
Österreich	474	-12,7	835	-23,3	1,4	1,8
Polen	422	+8,5	852	-13,6	1,5	2,0
Portugal	148	+124,2	514	+452,7	0,9	3,5
Rumänien	205	+10,8	453	-45,2	0,8	2,2
Schweden	251	+16,7	392	-20,5	0,7	1,6
Slowakische Republik	71	+69,0	152	+120,3	0,3	2,1
Slowenien	32	-13,5	55	+10,0	0,1	1,7
Spanien	402	+5,2	714	-20,9	1,2	1,8
Tschechische Republik	114	-19,1	179	-25,4	0,3	1,6
Ungarn	76	-20,8	514	+78,5	0,9	6,8
Vereinigtes Königreich	1 862	-12,8	3 057	+0,1	5,3	1,6
Zypern	14	+366,7	28	-15,2	-	2,0
Island	37	+105,6	150	+4,2	0,3	4,1
Norwegen	69	-10,4	108	-10,0	0,2	1,6
Russland	316	-4,8	879	+5,8	1,5	2,8
Schweiz	631	+0,5	1 147	+15,6	2,0	1,8
Türkei	206	+6,2	379	-3,1	0,7	1,8
Ukraine	65	+14,0	109	+34,6	0,2	1,7
sonstige europäische Länder	291	+209,6	511	+125,1	0,9	1,8
Afrika	183	+60,5	660	+10,2	1,1	3,6
Republik Südafrika	43	+59,3	69	-2,8	0,1	1,6
sonstige afrikanische Länder	140	+60,9	591	+11,9	1,0	4,2
Asien	1 965	+11,6	5 100	+15,6	8,8	2,6
Arabische Golfstaaten	298	+68,4	988	+94,9	1,7	3,3
Volksrepublik China und Hongkong	651	+10,7	1 454	+23,3	2,5	2,2
Indien	144	+41,2	1 226	+108,5	2,1	8,5
Israel	57	+83,9	124	+100,0	0,2	2,2
Japan	311	-11,6	406	-24,5	0,7	1,3
Südkorea	137	-7,4	188	-33,8	0,3	1,4
Taiwan	52	-72,0	87	-62,5	0,2	1,7
sonstige asiatische Länder	315	+79,0	627	-38,6	1,1	2,0
Amerika	1 639	+9,9	2 823	+10,1	4,9	1,7
Kanada	77	-47,3	131	-34,2	0,2	1,7
USA	1 347	+26,4	2 041	+18,4	3,5	1,5
sonstige nordamerikanische Länder	23	x	50	x	0,1	2,2
Mittelamerika und Karibik	30	-50,8	85	-36,1	0,1	2,8
Brasilien	75	-55,6	268	-28,0	0,5	3,6
sonstige südamerikanische Länder	87	+89,1	248	+90,8	0,4	2,9
Australien	51	-17,7	119	+12,3	0,2	2,3
Neuseeland und Ozeanien	20	+185,7	29	+314,3	0,1	1,5
Ohne Angabe	499	-37,3	992	-36,9	1,7	2,0

1) Veränderung gegenüber dem Vorjahreszeitraum in % – 2) Bei Übernachtungen von Gästen aus der Bundesrepublik Deutschland und dem Ausland: Anteil an allen Übernachtungen im Bundesgebiet; sonst: Anteil an allen Übernachtungen am Ausland zusammen. – 3) mittlere Aufenthaltsdauer in Tagen = Übernachtungen/ Ankünfte

Noch: 2.4 Leistung der Beherbergungsstätten nach Reisegebieten und Herkunftsländern

November 2019

Reisegebiet Herkunftsland (ständiger Wohnsitz)	Ankünfte		Übernachtungen			Mittlere Aufenthalts- dauer ³⁾
	aller Gäste	Verän- derung ¹⁾	aller Gäste	Verän- derung ¹⁾	Anteil ²⁾	
Niederrhein	193 825	+7,1	384 565	+7,9	100	2,0
Bundesrepublik Deutschland	153 070	+6,1	304 705	+6,4	79,2	2,0
Ausland	40 755	+11,2	79 860	+14,0	20,8	2,0
Europa	29 923	+8,5	57 082	+10,5	71,5	1,9
EU-Länder	26 310	+8,6	50 450	+11,0	63,2	1,9
Belgien	2 566	+5,9	4 044	-6,5	5,1	1,6
Bulgarien	159	-10,2	305	-19,3	0,4	1,9
Dänemark	459	-7,1	797	-7,1	1,0	1,7
Estland	132	-0,8	209	+28,2	0,3	1,6
Finnland	215	+0,5	391	-5,3	0,5	1,8
Frankreich	2 101	+9,0	3 478	+9,9	4,4	1,7
Griechenland	188	+4,4	435	-4,0	0,5	2,3
Republik Irland	170	+21,4	254	+22,1	0,3	1,5
Italien	1 839	+10,2	3 640	+6,1	4,6	2,0
Kroatien	181	+44,8	491	+77,3	0,6	2,7
Lettland	78	+11,4	200	+29,0	0,3	2,6
Litauen	108	+3,8	233	+3,1	0,3	2,2
Luxemburg	391	+111,4	554	+92,4	0,7	1,4
Malta	9	-40,0	12	-70,0	-	1,3
Niederlande	9 038	+7,5	14 210	+8,9	17,8	1,6
Österreich	1 189	-2,1	2 245	-10,6	2,8	1,9
Polen	1 837	+14,7	6 684	+32,9	8,4	3,6
Portugal	223	+23,2	460	+30,3	0,6	2,1
Rumänien	424	-7,0	1 622	+29,4	2,0	3,8
Schweden	382	+8,5	647	+19,6	0,8	1,7
Slowakische Republik	235	+7,3	742	+30,2	0,9	3,2
Slowenien	144	-25,8	413	-43,3	0,5	2,9
Spanien	945	+8,0	1 622	+8,5	2,0	1,7
Tschechische Republik	478	-9,8	1 144	-13,1	1,4	2,4
Ungarn	255	+17,5	1 222	+111,1	1,5	4,8
Vereinigtes Königreich	2 530	+21,3	4 339	+21,7	5,4	1,7
Zypern	34	-17,1	57	-35,2	0,1	1,7
Island	10	-23,1	17	-10,5	-	1,7
Norwegen	215	+60,4	353	+73,0	0,4	1,6
Russland	531	+30,1	1 102	+14,6	1,4	2,1
Schweiz	1 315	-0,8	2 454	+3,5	3,1	1,9
Türkei	637	+19,7	1 212	+12,8	1,5	1,9
Ukraine	384	+7,3	501	-12,6	0,6	1,3
sonstige europäische Länder	521	-9,9	993	-2,6	1,2	1,9
Afrika	378	+73,4	1 151	+119,2	1,4	3,0
Republik Südafrika	59	+59,5	109	+84,7	0,1	1,8
sonstige afrikanische Länder	319	+76,2	1 042	+123,6	1,3	3,3
Asien	3 846	+5,1	9 378	+6,6	11,7	2,4
Arabische Golfstaaten	225	-28,1	817	-38,2	1,0	3,6
Volksrepublik China und Hongkong	2 023	+18,0	4 509	+24,9	5,6	2,2
Indien	330	+55,7	937	+19,8	1,2	2,8
Israel	170	+13,3	311	+13,9	0,4	1,8
Japan	429	-22,0	736	-18,9	0,9	1,7
Südkorea	70	-62,2	182	-48,4	0,2	2,6
Taiwan	101	+9,8	325	+5,9	0,4	3,2
sonstige asiatische Länder	498	+12,7	1 561	+25,2	2,0	3,1
Amerika	1 478	-8,3	3 083	+8,3	3,9	2,1
Kanada	126	-7,4	290	+9,0	0,4	2,3
USA	1 089	-11,0	2 204	+7,6	2,8	2,0
sonstige nordamerikanische Länder	7	-41,7	15	-60,5	-	2,1
Mittelamerika und Karibik	76	-13,6	134	+8,9	0,2	1,8
Brasilien	113	+41,3	247	+16,5	0,3	2,2
sonstige südamerikanische Länder	67	-6,9	193	+20,6	0,2	2,9
Australien	64	+30,6	116	+28,9	0,1	1,8
Neuseeland und Ozeanien	11	+37,5	18	+38,5	-	1,6
Ohne Angabe	5 055	+43,5	9 032	+48,5	11,3	1,8

Anmerkungen Seite 31

Noch: 2.4 Leistung der Beherbergungsstätten nach Reisegebieten und Herkunftsländern

November 2019

Reisegebiet Herkunftsland (ständiger Wohnsitz)	Ankünfte		Übernachtungen			Mittlere Aufenthalts- dauer ³⁾
	aller Gäste	Verän- derung ¹⁾	aller Gäste	Verän- derung ¹⁾	Anteil ²⁾	
Münsterland	148 255	+2,6	330 871	+3,8	100	2,2
Bundesrepublik Deutschland	132 857	+3,0	297 976	+4,0	90,1	2,2
Ausland	15 398	-0,7	32 895	+2,4	9,9	2,1
Europa	11 681	+4,5	26 348	+4,7	80,1	2,3
EU-Länder	10 395	+4,4	23 539	+2,9	71,6	2,3
Belgien	609	-8,4	979	-29,4	3,0	1,6
Bulgarien	46	+21,1	421	+26,8	1,3	9,2
Dänemark	382	+6,1	632	-0,3	1,9	1,7
Estland	29	+20,8	56	-3,4	0,2	1,9
Finnland	90	+20,0	160	+15,9	0,5	1,8
Frankreich	478	-9,5	763	-16,2	2,3	1,6
Griechenland	25	-39,0	73	+9,0	0,2	2,9
Republik Irland	40	-7,0	104	-1,0	0,3	2,6
Italien	397	-11,4	887	+12,4	2,7	2,2
Kroatien	37	-30,2	326	-38,6	1,0	8,8
Lettland	41	+13,9	115	+88,5	0,3	2,8
Litauen	47	-17,5	114	-18,6	0,3	2,4
Luxemburg	104	-28,8	174	-23,0	0,5	1,7
Malta	-	-	-	-	-	-
Niederlande	4 271	+0,6	7 055	-2,2	21,4	1,7
Österreich	706	+21,3	1 368	+32,9	4,2	1,9
Polen	1 139	+41,1	3 756	-7,7	11,4	3,3
Portugal	58	+45,0	102	+25,9	0,3	1,8
Rumänien	257	+87,6	3 165	+57,7	9,6	12,3
Schweden	320	+22,6	443	+21,4	1,3	1,4
Slowakische Republik	47	-40,5	116	-27,0	0,4	2,5
Slowenien	63	+31,3	338	+25,2	1,0	5,4
Spanien	276	-8,6	594	-8,6	1,8	2,2
Tschechische Republik	214	+44,6	533	+75,3	1,6	2,5
Ungarn	114	-13,0	201	-16,3	0,6	1,8
Vereinigtes Königreich	600	-7,0	1 058	-2,4	3,2	1,8
Zypern	5	+66,7	6	+20,0	-	1,2
Island	5	+25,0	15	+66,7	-	3,0
Norwegen	94	-18,3	233	+14,2	0,7	2,5
Russland	177	-11,1	380	-9,1	1,2	2,1
Schweiz	568	+9,4	972	+13,3	3,0	1,7
Türkei	98	+46,3	265	+57,7	0,8	2,7
Ukraine	113	+34,5	362	+64,5	1,1	3,2
sonstige europäische Länder	231	-1,3	582	+36,6	1,8	2,5
Afrika	98	+100,0	333	+223,3	1,0	3,4
Republik Südafrika	26	+136,4	130	+441,7	0,4	5,0
sonstige afrikanische Länder	72	+89,5	203	+157,0	0,6	2,8
Asien	496	-16,9	1 538	+18,2	4,7	3,1
Arabische Golfstaaten	45	+36,4	111	+58,6	0,3	2,5
Volksrepublik China und Hongkong	189	-8,3	679	+49,2	2,1	3,6
Indien	42	-	186	+66,1	0,6	4,4
Israel	23	-36,1	57	-	0,2	2,5
Japan	69	-20,7	124	-34,0	0,4	1,8
Südkorea	22	-33,3	48	+2,1	0,1	2,2
Taiwan	19	-34,5	65	+80,6	0,2	3,4
sonstige asiatische Länder	87	-33,6	268	-20,2	0,8	3,1
Amerika	618	-47,0	1 416	-32,1	4,3	2,3
Kanada	64	+14,3	110	-11,3	0,3	1,7
USA	441	-55,9	932	-42,0	2,8	2,1
sonstige nordamerikanische Länder	-	-	-	-	-	-
Mittelamerika und Karibik	27	-12,9	66	-25,8	0,2	2,4
Brasilien	72	+20,0	246	+5,6	0,7	3,4
sonstige südamerikanische Länder	14	-17,6	62	+100,0	0,2	4,4
Australien	39	-35,0	138	-49,3	0,4	3,5
Neuseeland und Ozeanien	13	+8,3	19	+18,8	0,1	1,5
Ohne Angabe	2 453	+0,5	3 103	-2,4	9,4	1,3

Anmerkungen Seite 31

Noch: 2.4 Leistung der Beherbergungsstätten nach Reisegebieten und Herkunftsländern

November 2019

Reisegebiet Herkunftsland (ständiger Wohnsitz)	Ankünfte		Übernachtungen			Mittlere Aufenthalts- dauer ³⁾
	aller Gäste	Verän- derung ¹⁾	aller Gäste	Verän- derung ¹⁾	Anteil ²⁾	
Teutoburger Wald	184 618	+3,2	561 397	+2,3	100	3,0
Bundesrepublik Deutschland	164 864	+3,0	518 345	+2,4	92,3	3,1
Ausland	19 754	+4,9	43 052	+1,4	7,7	2,2
Europa	14 415	+2,1	32 202	-0,3	74,8	2,2
EU-Länder	11 966	-0,4	26 688	-2,3	62,0	2,2
Belgien	821	+9,0	1 421	+2,5	3,3	1,7
Bulgarien	62	+29,2	147	+5,8	0,3	2,4
Dänemark	443	-32,0	894	-36,6	2,1	2,0
Estland	46	+24,3	64	-33,3	0,1	1,4
Finnland	147	+13,1	307	+28,5	0,7	2,1
Frankreich	1 112	-2,8	2 103	-0,7	4,9	1,9
Griechenland	97	+29,3	403	+13,5	0,9	4,2
Republik Irland	131	+26,0	218	+5,3	0,5	1,7
Italien	694	+0,9	1 356	+16,4	3,1	2,0
Kroatien	88	+87,2	294	+51,5	0,7	3,3
Lettland	82	-21,2	156	-40,7	0,4	1,9
Litauen	73	-26,3	122	-39,3	0,3	1,7
Luxemburg	91	-39,7	134	-40,7	0,3	1,5
Malta	15	+200,0	36	x	0,1	2,4
Niederlande	2 828	-4,8	6 011	-6,3	14,0	2,1
Österreich	954	+8,7	1 911	+20,0	4,4	2,0
Polen	1 245	+18,8	3 784	+15,1	8,8	3,0
Portugal	188	+235,7	449	+78,9	1,0	2,4
Rumänien	225	-20,5	678	-67,3	1,6	3,0
Schweden	281	+16,1	555	+25,9	1,3	2,0
Slowakische Republik	112	-6,7	252	-10,3	0,6	2,3
Slowenien	59	+55,3	354	+140,8	0,8	6,0
Spanien	468	-25,8	1 001	-19,0	2,3	2,1
Tschechische Republik	392	-18,5	1 238	+22,8	2,9	3,2
Ungarn	164	+21,5	499	+69,2	1,2	3,0
Vereinigtes Königreich	1 146	+4,5	2 297	+1,6	5,3	2,0
Zypern	2	-50,0	4	-63,6	-	2,0
Island	6	-14,3	11	+22,2	-	1,8
Norwegen	110	+29,4	189	+23,5	0,4	1,7
Russland	573	+75,8	1 239	+48,4	2,9	2,2
Schweiz	788	-	1 463	+4,6	3,4	1,9
Türkei	215	+7,5	432	-1,4	1,0	2,0
Ukraine	180	+14,6	435	+24,6	1,0	2,4
sonstige europäische Länder	577	+7,9	1 745	-3,4	4,1	3,0
Afrika	118	+37,2	482	+45,6	1,1	4,1
Republik Südafrika	22	+46,7	34	-26,1	0,1	1,5
sonstige afrikanische Länder	96	+35,2	448	+57,2	1,0	4,7
Asien	1 103	-16,3	3 042	-20,3	7,1	2,8
Arabische Golfstaaten	58	-6,5	293	-17,2	0,7	5,1
Volksrepublik China und Hongkong	425	-27,2	1 017	-37,5	2,4	2,4
Indien	109	+16,0	307	-29,9	0,7	2,8
Israel	49	-54,2	102	-57,9	0,2	2,1
Japan	196	-7,1	660	+54,6	1,5	3,4
Südkorea	43	-33,8	133	-41,7	0,3	3,1
Taiwan	22	+22,2	25	+13,6	0,1	1,1
sonstige asiatische Länder	201	+13,6	505	+5,4	1,2	2,5
Amerika	1 118	+34,2	2 576	+26,5	6,0	2,3
Kanada	95	+23,4	254	+19,2	0,6	2,7
USA	779	+42,2	1 507	+12,8	3,5	1,9
sonstige nordamerikanische Länder	8	-50,0	23	+43,8	0,1	2,9
Mittelamerika und Karibik	58	-4,9	198	+66,4	0,5	3,4
Brasilien	53	-36,9	206	+8,4	0,5	3,9
sonstige südamerikanische Länder	125	+166,0	388	+139,5	0,9	3,1
Australien	50	+22,0	85	-33,6	0,2	1,7
Neuseeland und Ozeanien	17	-39,3	63	+46,5	0,1	3,7
Ohne Angabe	2 933	+21,4	4 602	+20,8	10,7	1,6

Noch: 2.4 Leistung der Beherbergungsstätten nach Reisegebieten und Herkunftsländern

November 2019

Reisegebiet Herkunftsland (ständiger Wohnsitz)	Ankünfte		Übernachtungen			Mittlere Aufenthalts- dauer ³⁾
	aller Gäste	Verän- derung ¹⁾	aller Gäste	Verän- derung ¹⁾	Anteil ²⁾	
Sauerland	153 333	+0,3	437 053	+2,9	100	2,9
Bundesrepublik Deutschland	134 763	+0,7	376 139	+1,2	86,1	2,8
Ausland	18 570	-2,6	60 914	+15,1	13,9	3,3
Europa	16 432	-1,2	56 871	+21,4	93,4	3,5
EU-Länder	15 589	-0,4	54 989	+24,1	90,3	3,5
Belgien	2 282	-	5 287	-11,1	8,7	2,3
Bulgarien	47	+11,9	256	+82,9	0,4	5,4
Dänemark	95	-34,5	167	-23,7	0,3	1,8
Estland	23	-28,1	30	-45,5	-	1,3
Finnland	55	+25,0	104	+11,8	0,2	1,9
Frankreich	425	-14,7	725	-21,0	1,2	1,7
Griechenland	54	+184,2	114	+111,1	0,2	2,1
Republik Irland	8	-55,6	13	-55,2	-	1,6
Italien	341	-21,1	777	-19,9	1,3	2,3
Kroatien	45	+80,0	260	+140,7	0,4	5,8
Lettland	10	-74,4	12	-77,8	-	1,2
Litauen	39	-23,5	167	-33,5	0,3	4,3
Luxemburg	57	+72,7	112	+14,3	0,2	2,0
Malta	5	+150,0	13	x	-	2,6
Niederlande	9 668	+4,3	38 799	+49,4	63,7	4,0
Österreich	514	-10,1	1 185	-22,0	1,9	2,3
Polen	628	-5,4	2 394	+6,5	3,9	3,8
Portugal	117	+5,4	300	-75,1	0,5	2,6
Rumänien	111	+37,0	1 489	+117,7	2,4	13,4
Schweden	118	-13,9	346	+33,6	0,6	2,9
Slowakische Republik	67	-25,6	240	-43,3	0,4	3,6
Slowenien	43	+10,3	149	-5,7	0,2	3,5
Spanien	152	-17,8	328	-6,3	0,5	2,2
Tschechische Republik	238	-16,5	550	-35,6	0,9	2,3
Ungarn	88	-29,6	222	-72,5	0,4	2,5
Vereinigtes Königreich	357	-17,7	946	+9,0	1,6	2,6
Zypern	2	+100,0	4	-	-	2,0
Island	20	+17,6	20	-13,0	-	1,0
Norwegen	55	+150,0	110	+243,8	0,2	2,0
Russland	85	-58,7	248	-73,0	0,4	2,9
Schweiz	387	-8,3	799	-14,3	1,3	2,1
Türkei	85	+2,4	193	+21,4	0,3	2,3
Ukraine	43	-30,6	65	-30,1	0,1	1,5
sonstige europäische Länder	168	+6,3	447	+8,2	0,7	2,7
Afrika	29	-12,1	39	-55,7	0,1	1,3
Republik Südafrika	19	x	24	x	-	1,3
sonstige afrikanische Länder	10	-67,7	15	-82,1	-	1,5
Asien	493	-9,4	1 117	-47,0	1,8	2,3
Arabische Golfstaaten	27	+22,7	62	+37,8	0,1	2,3
Volksrepublik China und Hongkong	214	+16,9	394	-46,2	0,6	1,8
Indien	47	-32,9	154	-50,3	0,3	3,3
Israel	8	-38,5	13	-51,9	-	1,6
Japan	90	+12,5	215	-25,6	0,4	2,4
Südkorea	31	-54,4	87	-73,2	0,1	2,8
Taiwan	31	-8,8	75	-5,1	0,1	2,4
sonstige asiatische Länder	45	-39,2	117	-60,7	0,2	2,6
Amerika	322	-11,5	835	-27,0	1,4	2,6
Kanada	49	-15,5	140	-44,4	0,2	2,9
USA	200	-0,5	491	-6,8	0,8	2,5
sonstige nordamerikanische Länder	1	-87,5	1	-97,8	-	1,0
Mittelamerika und Karibik	30	-56,5	105	-50,2	0,2	3,5
Brasilien	13	+44,4	44	+12,8	0,1	3,4
sonstige südamerikanische Länder	29	+52,6	54	-21,7	0,1	1,9
Australien	18	+125,0	32	+45,5	0,1	1,8
Neuseeland und Ozeanien	7	+16,7	8	-11,1	-	1,1
Ohne Angabe	1 269	-14,8	2 012	-25,0	3,3	1,6

Anmerkungen Seite 31

Noch: 2.4 Leistung der Beherbergungsstätten nach Reisegebieten und Herkunftsländern

November 2019

Reisegebiet Herkunftsland (ständiger Wohnsitz)	Ankünfte		Übernachtungen			Mittlere Aufenthalts- dauer ³⁾
	aller Gäste	Verän- derung ¹⁾	aller Gäste	Verän- derung ¹⁾	Anteil ²⁾	
Siegerland-Wittgenstein	21 883	+0,6	66 421	-3,0	100	3,0
Bundesrepublik Deutschland	17 954	+0,7	58 363	-2,6	87,9	3,3
Ausland	3 929	+0,2	8 058	-6,1	12,1	2,1
Europa	2 990	+11,0	6 202	+5,5	77,0	2,1
EU-Länder	2 647	+14,7	5 657	+10,3	70,2	2,1
Belgien	160	+30,1	317	+13,6	3,9	2,0
Bulgarien	22	+266,7	54	+217,6	0,7	2,5
Dänemark	72	-8,9	182	-9,9	2,3	2,5
Estland	1	-50,0	1	-66,7	-	1,0
Finnland	54	+68,8	67	+71,8	0,8	1,2
Frankreich	165	+3,1	282	+15,1	3,5	1,7
Griechenland	173	x	209	x	2,6	1,2
Republik Irland	3	-40,0	4	-33,3	-	1,3
Italien	118	-28,9	213	-21,1	2,6	1,8
Kroatien	12	-33,3	24	-25,0	0,3	2,0
Lettland	3	x	7	x	0,1	2,3
Litauen	3	-	39	x	0,5	13,0
Luxemburg	7	-53,3	11	-45,0	0,1	1,6
Malta	-	-	-	-	-	-
Niederlande	1 160	+23,8	3 147	+31,1	39,1	2,7
Österreich	142	+0,7	201	-19,9	2,5	1,4
Polen	145	-18,1	236	-33,7	2,9	1,6
Portugal	10	-52,4	18	-14,3	0,2	1,8
Rumänien	53	+23,3	88	-52,2	1,1	1,7
Schweden	39	-13,3	60	-9,1	0,7	1,5
Slowakische Republik	10	-44,4	32	+18,5	0,4	3,2
Slowenien	21	+5,0	34	+30,8	0,4	1,6
Spanien	73	+102,8	111	+70,8	1,4	1,5
Tschechische Republik	67	-48,5	95	-76,5	1,2	1,4
Ungarn	33	+43,5	63	+96,9	0,8	1,9
Vereinigtes Königreich	101	+1,0	162	-4,1	2,0	1,6
Zypern	-	-	-	-	-	-
Island	2	x	2	x	-	1,0
Norwegen	13	+44,4	14	-30,0	0,2	1,1
Russland	65	+116,7	123	+179,5	1,5	1,9
Schweiz	170	+14,1	277	+3,4	3,4	1,6
Türkei	56	+154,5	81	+97,6	1,0	1,4
Ukraine	10	-44,4	15	-75,4	0,2	1,5
sonstige europäische Länder	27	-82,9	33	-89,4	0,4	1,2
Afrika	23	+4,5	51	-5,6	0,6	2,2
Republik Südafrika	5	+66,7	20	+300,0	0,2	4,0
sonstige afrikanische Länder	18	-5,3	31	-36,7	0,4	1,7
Asien	262	+10,5	610	+18,4	7,6	2,3
Arabische Golfstaaten	32	+88,2	68	+83,8	0,8	2,1
Volksrepublik China und Hongkong	96	+57,4	149	+36,7	1,8	1,6
Indien	21	-22,2	86	-39,0	1,1	4,1
Israel	27	+28,6	38	+31,0	0,5	1,4
Japan	38	+35,7	67	+31,4	0,8	1,8
Südkorea	26	-29,7	75	+1,4	0,9	2,9
Taiwan	12	x	18	x	0,2	1,5
sonstige asiatische Länder	10	-77,3	109	+51,4	1,4	10,9
Amerika	236	+34,1	408	+26,7	5,1	1,7
Kanada	21	+133,3	27	+145,5	0,3	1,3
USA	186	+37,8	293	+20,6	3,6	1,6
sonstige nordamerikanische Länder	6	-25,0	25	+56,3	0,3	4,2
Mittelamerika und Karibik	10	+11,1	13	-35,0	0,2	1,3
Brasilien	10	-9,1	35	+150,0	0,4	3,5
sonstige südamerikanische Länder	3	-25,0	15	-16,7	0,2	5,0
Australien	9	+80,0	15	+200,0	0,2	1,7
Neuseeland und Ozeanien	1	x	1	x	-	1,0
Ohne Angabe	408	-48,3	771	-57,3	9,6	1,9

Anmerkungen Seite 31

Noch: 2.4 Leistung der Beherbergungsstätten nach Reisegebieten und Herkunftsländern

November 2019

Reisegebiet Herkunftsland (ständiger Wohnsitz)	Ankünfte		Übernachtungen			Mittlere Aufenthalts- dauer ³⁾
	aller Gäste	Verän- derung ¹⁾	aller Gäste	Verän- derung ¹⁾	Anteil ²⁾	
Bergisches Land	60 252	+3,5	138 799	-0,4	100	2,3
Bundesrepublik Deutschland	52 248	+2,3	122 771	+0,2	88,5	2,3
Ausland	8 004	+11,6	16 028	-5,1	11,5	2,0
Europa	5 879	+18,2	11 628	+0,8	72,5	2,0
EU-Länder	5 041	+20,5	10 105	+4,2	63,0	2,0
Belgien	574	+40,3	966	+30,4	6,0	1,7
Bulgarien	8	-76,5	33	-82,3	0,2	4,1
Dänemark	117	+12,5	197	+9,4	1,2	1,7
Estland	9	x	19	x	0,1	2,1
Finnland	34	-32,0	69	-22,5	0,4	2,0
Frankreich	375	+29,8	617	+15,3	3,8	1,6
Griechenland	57	+78,1	168	+110,0	1,0	2,9
Republik Irland	29	+81,3	44	-18,5	0,3	1,5
Italien	346	+33,6	674	+48,8	4,2	1,9
Kroatien	16	+6,7	58	+65,7	0,4	3,6
Lettland	53	x	96	x	0,6	1,8
Litauen	21	+162,5	28	+75,0	0,2	1,3
Luxemburg	81	-38,2	417	-20,6	2,6	5,1
Malta	1	-50,0	4	-33,3	-	4,0
Niederlande	1 367	+24,4	2 166	-0,9	13,5	1,6
Österreich	313	+0,6	702	+0,6	4,4	2,2
Polen	288	-12,2	957	-33,3	6,0	3,3
Portugal	58	+1,8	94	-3,1	0,6	1,6
Rumänien	56	+1,8	191	-44,5	1,2	3,4
Schweden	86	+4,9	131	-17,6	0,8	1,5
Slowakische Republik	66	+78,4	258	+193,2	1,6	3,9
Slowenien	36	+89,5	204	-14,6	1,3	5,7
Spanien	223	+32,7	469	+27,4	2,9	2,1
Tschechische Republik	121	+24,7	256	+8,9	1,6	2,1
Ungarn	67	-6,9	110	-30,8	0,7	1,6
Vereinigtes Königreich	639	+28,6	1 177	+53,7	7,3	1,8
Zypern	-	-	-	-	-	-
Island	30	x	68	x	0,4	2,3
Norwegen	48	+84,6	70	+52,2	0,4	1,5
Russland	231	+140,6	421	+98,6	2,6	1,8
Schweiz	356	-22,8	638	-20,4	4,0	1,8
Türkei	72	+63,6	160	+31,1	1,0	2,2
Ukraine	40	-68,0	67	-87,4	0,4	1,7
sonstige europäische Länder	61	+69,4	99	-19,5	0,6	1,6
Afrika	65	+80,6	157	+45,4	1,0	2,4
Republik Südafrika	13	+8,3	38	-15,6	0,2	2,9
sonstige afrikanische Länder	52	+116,7	119	+88,9	0,7	2,3
Asien	917	-34,6	2 085	-40,8	13,0	2,3
Arabische Golfstaaten	14	-36,4	32	-64,8	0,2	2,3
Volksrepublik China und Hongkong	212	-68,2	496	-65,2	3,1	2,3
Indien	44	-10,2	260	+61,5	1,6	5,9
Israel	59	+20,4	121	-80,7	0,8	2,1
Japan	221	-18,8	408	-19,7	2,5	1,8
Südkorea	154	+51,0	296	+55,0	1,8	1,9
Taiwan	43	-64,2	80	-64,0	0,5	1,9
sonstige asiatische Länder	170	+40,5	392	+32,0	2,4	2,3
Amerika	324	+5,5	805	+0,8	5,0	2,5
Kanada	27	-3,6	32	-38,5	0,2	1,2
USA	132	-18,0	423	+0,2	2,6	3,2
sonstige nordamerikanische Länder	55	+44,7	79	+6,8	0,5	1,4
Mittelamerika und Karibik	42	+82,6	82	-18,0	0,5	2,0
Brasilien	23	-41,0	104	+13,0	0,6	4,5
sonstige südamerikanische Länder	45	+150,0	85	+44,1	0,5	1,9
Australien	13	-23,5	27	-15,6	0,2	2,1
Neuseeland und Ozeanien	2	x	6	x	-	3,0
Ohne Angabe	804	+82,3	1 320	+49,2	8,2	1,6

Anmerkungen Seite 31

Noch: 2.4 Leistung der Beherbergungsstätten nach Reisegebieten und Herkunftsländern

November 2019

Reisegebiet Herkunftsland (ständiger Wohnsitz)	Ankünfte		Übernachtungen			Mittlere Aufenthalts- dauer ³⁾
	aller Gäste	Verän- derung ¹⁾	aller Gäste	Verän- derung ¹⁾	Anteil ²⁾	
Bonn und Rhein-Sieg-Kreis	145 578	+9,1	275 105	+10,0	100	1,9
Bundesrepublik Deutschland	125 057	+9,5	233 294	+10,8	84,8	1,9
Ausland	20 521	+6,3	41 811	+6,0	15,2	2,0
Europa	14 818	+3,2	29 039	+3,8	69,5	2,0
EU-Länder	12 640	+3,3	24 244	+2,9	58,0	1,9
Belgien	2 000	+15,4	3 608	+2,4	8,6	1,8
Bulgarien	61	+13,0	123	-24,5	0,3	2,0
Dänemark	178	-16,8	313	-6,3	0,7	1,8
Estland	15	-31,8	30	-25,0	0,1	2,0
Finnland	129	+14,2	247	+6,0	0,6	1,9
Frankreich	1 048	-	1 845	-0,3	4,4	1,8
Griechenland	126	+10,5	347	+36,1	0,8	2,8
Republik Irland	108	-11,5	184	-12,8	0,4	1,7
Italien	864	-1,4	1 643	+4,5	3,9	1,9
Kroatien	96	+21,5	321	+44,6	0,8	3,3
Lettland	33	-15,4	66	+3,1	0,2	2,0
Litauen	39	+69,6	54	-36,5	0,1	1,4
Luxemburg	374	+5,9	554	+1,7	1,3	1,5
Malta	4	+100,0	5	+25,0	-	1,3
Niederlande	2 375	+6,5	3 830	+6,1	9,2	1,6
Österreich	930	+5,6	1 743	+9,1	4,2	1,9
Polen	661	+24,0	2 036	+21,0	4,9	3,1
Portugal	110	+17,0	226	+1,8	0,5	2,1
Rumänien	145	-42,5	344	-39,9	0,8	2,4
Schweden	186	-15,5	340	-22,4	0,8	1,8
Slowakische Republik	188	+41,4	649	+6,2	1,6	3,5
Slowenien	41	-28,1	103	-3,7	0,2	2,5
Spanien	436	-9,7	885	-2,5	2,1	2,0
Tschechische Republik	378	-1,3	841	+30,0	2,0	2,2
Ungarn	222	+13,3	531	-29,6	1,3	2,4
Vereinigtes Königreich	1 879	-4,6	3 343	+1,2	8,0	1,8
Zypern	14	+75,0	33	+135,7	0,1	2,4
Island	7	+40,0	12	-50,0	-	1,7
Norwegen	50	-59,0	96	-58,3	0,2	1,9
Russland	480	-0,6	1 254	+5,1	3,0	2,6
Schweiz	1 076	+0,7	2 002	+4,1	4,8	1,9
Türkei	217	+44,7	376	-10,5	0,9	1,7
Ukraine	144	+33,3	303	+44,3	0,7	2,1
sonstige europäische Länder	204	+10,9	752	+81,2	1,8	3,7
Afrika	487	+16,5	1 209	+12,2	2,9	2,5
Republik Südafrika	65	+4,8	151	+20,8	0,4	2,3
sonstige afrikanische Länder	422	+18,5	1 058	+11,0	2,5	2,5
Asien	2 346	+25,3	5 588	+18,1	13,4	2,4
Arabische Golfstaaten	432	+52,1	1 068	+36,1	2,6	2,5
Volksrepublik China und Hongkong	575	+13,6	1 146	+16,1	2,7	2,0
Indien	228	+64,0	531	-8,6	1,3	2,3
Israel	76	-18,3	135	+3,1	0,3	1,8
Japan	259	+19,9	686	+11,0	1,6	2,6
Südkorea	92	-62,1	163	-55,2	0,4	1,8
Taiwan	34	-8,1	97	+21,3	0,2	2,9
sonstige asiatische Länder	650	+83,6	1 762	+48,8	4,2	2,7
Amerika	1 902	+3,0	4 262	+4,3	10,2	2,2
Kanada	125	-10,7	292	-10,4	0,7	2,3
USA	1 474	+2,7	2 978	+1,4	7,1	2,0
sonstige nordamerikanische Länder	4	-	17	+6,3	-	4,3
Mittelamerika und Karibik	59	-18,1	201	-18,6	0,5	3,4
Brasilien	132	+24,5	382	+30,4	0,9	2,9
sonstige südamerikanische Länder	108	+20,0	392	+46,3	0,9	3,6
Australien	85	-24,1	251	-4,2	0,6	3,0
Neuseeland und Ozeanien	25	+25,0	61	+19,6	0,1	2,4
Ohne Angabe	858	+25,1	1 401	+11,9	3,4	1,6

Anmerkungen Seite 31

Noch: 2.4 Leistung der Beherbergungsstätten nach Reisegebieten und Herkunftsländern

November 2019

Reisegebiet Herkunftsland (ständiger Wohnsitz)	Ankünfte		Übernachtungen			Mittlere Aufenthalts- dauer ³⁾
	aller Gäste	Verän- derung ¹⁾	aller Gäste	Verän- derung ¹⁾	Anteil ²⁾	
Köln und Rhein-Erft-Kreis	396 785	+9,4	712 751	+11,6	100	1,8
Bundesrepublik Deutschland	279 273	+5,4	487 030	+5,5	68,3	1,7
Ausland	117 512	+19,9	225 721	+27,3	31,7	1,9
Europa	77 195	+14,2	142 629	+20,9	63,2	1,8
EU-Länder	63 208	+13,1	114 845	+19,2	50,9	1,8
Belgien	7 862	+17,3	12 049	+20,9	5,3	1,5
Bulgarien	376	+11,6	1 529	+143,1	0,7	4,1
Dänemark	1 026	+33,1	1 797	+41,5	0,8	1,8
Estland	201	+86,1	414	+76,2	0,2	2,1
Finnland	797	+65,7	1 406	+52,0	0,6	1,8
Frankreich	5 124	+13,8	8 678	+21,3	3,8	1,7
Griechenland	554	+7,2	1 109	+16,7	0,5	2,0
Republik Irland	1 060	-8,9	2 058	-23,3	0,9	1,9
Italien	5 083	+25,4	10 119	+34,7	4,5	2,0
Kroatien	319	-11,1	578	-4,8	0,3	1,8
Lettland	220	+51,7	504	+75,0	0,2	2,3
Litauen	271	+49,7	544	+41,7	0,2	2,0
Luxemburg	2 797	+1,3	4 569	+3,8	2,0	1,6
Malta	121	+15,2	232	+17,2	0,1	1,9
Niederlande	11 037	+18,4	17 791	+29,1	7,9	1,6
Österreich	3 638	+4,1	6 719	+11,4	3,0	1,8
Polen	2 173	+19,4	5 689	+19,5	2,5	2,6
Portugal	823	+25,1	1 655	+26,6	0,7	2,0
Rumänien	989	+5,7	2 390	+18,5	1,1	2,4
Schweden	1 087	+7,5	1 965	+18,6	0,9	1,8
Slowakische Republik	264	+19,5	526	+29,2	0,2	2,0
Slowenien	336	+25,8	771	-7,6	0,3	2,3
Spanien	3 971	+4,1	7 692	+15,7	3,4	1,9
Tschechische Republik	706	+27,0	1 344	+36,4	0,6	1,9
Ungarn	663	+25,3	1 390	+47,7	0,6	2,1
Vereinigtes Königreich	11 592	+5,6	21 104	+7,4	9,3	1,8
Zypern	118	+68,6	223	+61,6	0,1	1,9
Island	101	+8,6	190	-14,0	0,1	1,9
Norwegen	505	-4,2	961	-3,4	0,4	1,9
Russland	2 713	+2,4	6 050	+13,6	2,7	2,2
Schweiz	5 987	+16,1	11 171	+30,5	4,9	1,9
Türkei	2 241	+20,0	4 121	+27,2	1,8	1,8
Ukraine	643	+20,2	1 557	+34,7	0,7	2,4
sonstige europäische Länder	1 797	+94,3	3 734	+77,3	1,7	2,1
Afrika	1 176	+23,9	4 342	+31,4	1,9	3,7
Republik Südafrika	211	+36,1	850	+164,8	0,4	4,0
sonstige afrikanische Länder	965	+21,5	3 492	+17,1	1,5	3,6
Asien	13 112	+20,3	33 155	+37,1	14,7	2,5
Arabische Golfstaaten	936	+27,2	5 043	+160,4	2,2	5,4
Volksrepublik China und Hongkong	4 994	+30,1	11 720	+36,5	5,2	2,3
Indien	1 121	+36,7	2 531	+30,6	1,1	2,3
Israel	525	+14,4	1 086	+15,8	0,5	2,1
Japan	2 020	+6,7	3 986	+13,5	1,8	2,0
Südkorea	623	+48,7	1 307	+54,5	0,6	2,1
Taiwan	581	-7,6	1 070	-6,5	0,5	1,8
sonstige asiatische Länder	2 312	+10,2	6 412	+21,6	2,8	2,8
Amerika	12 325	+2,1	22 465	+7,0	10,0	1,8
Kanada	1 060	+37,7	1 739	+35,2	0,8	1,6
USA	9 358	-0,5	16 252	+3,5	7,2	1,7
sonstige nordamerikanische Länder	99	-44,1	191	-26,5	0,1	1,9
Mittelamerika und Karibik	413	-19,0	860	-8,4	0,4	2,1
Brasilien	752	+9,3	1 716	+9,2	0,8	2,3
sonstige südamerikanische Länder	643	+22,7	1 707	+38,4	0,8	2,7
Australien	823	+66,9	1 605	+54,9	0,7	2,0
Neuseeland und Ozeanien	171	-3,4	314	-6,8	0,1	1,8
Ohne Angabe	12 710	+119,6	21 211	+123,4	9,4	1,7

Anmerkungen Seite 31

Noch: 2.4 Leistung der Beherbergungsstätten nach Reisegebieten und Herkunftsländern

November 2019

Reisegebiet Herkunftsland (ständiger Wohnsitz)	Ankünfte		Übernachtungen			Mittlere Aufenthalts- dauer ³⁾
	aller Gäste	Verän- derung ¹⁾	aller Gäste	Verän- derung ¹⁾	Anteil ²⁾	
Düsseldorf und Kreis Mettmann	330 052	-0,8	552 887	+0,5	100	1,7
Bundesrepublik Deutschland	205 929	-0,4	324 115	+0,3	58,6	1,6
Ausland	124 123	-1,6	228 772	+0,7	41,4	1,8
Europa	79 687	-0,9	138 246	+1,5	60,4	1,7
EU-Länder	65 483	+0,9	112 893	+4,2	49,3	1,7
Belgien	5 214	+12,5	7 831	+12,0	3,4	1,5
Bulgarien	366	+40,2	731	+34,4	0,3	2,0
Dänemark	1 152	+17,9	2 038	+18,1	0,9	1,8
Estland	213	+18,3	375	+12,3	0,2	1,8
Finnland	1 090	-12,8	1 956	-8,6	0,9	1,8
Frankreich	4 795	-5,6	7 824	-4,3	3,4	1,6
Griechenland	847	-10,4	1 698	-7,5	0,7	2,0
Republik Irland	941	+1,8	1 642	+7,9	0,7	1,7
Italien	5 797	+2,9	11 528	+6,5	5,0	2,0
Kroatien	242	-1,2	481	+7,1	0,2	2,0
Lettland	190	+4,4	319	-0,9	0,1	1,7
Litauen	233	+23,3	423	+8,2	0,2	1,8
Luxemburg	841	-1,8	1 248	-5,3	0,5	1,5
Malta	72	-30,8	150	-15,7	0,1	2,1
Niederlande	14 474	+7,7	21 125	+10,0	9,2	1,5
Österreich	3 538	-11,6	5 756	-10,1	2,5	1,6
Polen	3 289	+7,6	7 181	+4,5	3,1	2,2
Portugal	751	+5,2	1 522	+17,1	0,7	2,0
Rumänien	882	+14,7	1 734	+14,4	0,8	2,0
Schweden	1 793	+21,0	3 214	+42,8	1,4	1,8
Slowakische Republik	372	+14,5	703	+37,8	0,3	1,9
Slowenien	322	+38,2	592	+44,0	0,3	1,8
Spanien	5 028	-6,6	8 926	-5,8	3,9	1,8
Tschechische Republik	1 229	-4,6	2 322	+12,1	1,0	1,9
Ungarn	627	-4,9	1 309	+4,3	0,6	2,1
Vereinigtes Königreich	11 092	-7,1	20 046	-0,1	8,8	1,8
Zypern	93	-23,1	219	-14,8	0,1	2,4
Island	110	+80,3	242	+72,9	0,1	2,2
Norwegen	742	+11,7	1 265	+12,3	0,6	1,7
Russland	4 421	-7,8	8 602	-13,8	3,8	1,9
Schweiz	4 420	-13,4	7 159	-11,6	3,1	1,6
Türkei	2 603	+8,1	4 340	+7,5	1,9	1,7
Ukraine	941	-2,0	1 756	-3,7	0,8	1,9
sonstige europäische Länder	967	-37,0	1 989	-25,2	0,9	2,1
Afrika	1 424	+3,4	3 440	+5,4	1,5	2,4
Republik Südafrika	274	+13,7	667	+31,3	0,3	2,4
sonstige afrikanische Länder	1 150	+1,2	2 773	+0,6	1,2	2,4
Asien	20 057	-9,9	42 900	-9,3	18,8	2,1
Arabische Golfstaaten	3 502	-15,6	5 620	-23,6	2,5	1,6
Volksrepublik China und Hongkong	5 160	-2,9	11 224	-3,3	4,9	2,2
Indien	1 284	-30,9	2 910	-18,6	1,3	2,3
Israel	823	-6,7	1 945	+6,8	0,9	2,4
Japan	3 844	-20,4	8 566	-16,3	3,7	2,2
Südkorea	903	+23,0	2 306	+22,7	1,0	2,6
Taiwan	1 085	+13,3	3 087	-4,9	1,3	2,8
sonstige asiatische Länder	3 456	-2,2	7 242	-4,4	3,2	2,1
Amerika	10 405	-1,4	21 109	-4,2	9,2	2,0
Kanada	685	+8,2	1 595	+19,7	0,7	2,3
USA	7 890	+1,8	15 199	-2,4	6,6	1,9
sonstige nordamerikanische Länder	106	+171,8	325	+225,0	0,1	3,1
Mittelamerika und Karibik	425	-40,5	998	-37,6	0,4	2,3
Brasilien	552	-17,5	1 317	-12,7	0,6	2,4
sonstige südamerikanische Länder	747	+0,4	1 675	-12,9	0,7	2,2
Australien	636	+9,3	1 393	+26,3	0,6	2,2
Neuseeland und Ozeanien	225	+114,3	452	+113,2	0,2	2,0
Ohne Angabe	11 689	+8,3	21 232	+23,6	9,3	1,8

Anmerkungen Seite 31

Noch: 2.4 Leistung der Beherbergungsstätten nach Reisegebieten und Herkunftsländern

November 2019

Reisegebiet Herkunftsland (ständiger Wohnsitz)	Ankünfte		Übernachtungen			Mittlere Aufenthalts- dauer ³⁾
	aller Gäste	Verän- derung ¹⁾	aller Gäste	Verän- derung ¹⁾	Anteil ²⁾	
Ruhrgebiet	352 722	+3,0	663 845	+4,5	100	1,9
Bundesrepublik Deutschland	295 688	+3,7	555 536	+5,4	83,7	1,9
Ausland	57 034	-0,4	108 309	+0,4	16,3	1,9
Europa	45 193	+3,0	80 853	+5,0	74,7	1,8
EU-Länder	38 146	+2,9	67 367	+5,0	62,2	1,8
Belgien	3 108	-20,0	4 980	-13,0	4,6	1,6
Bulgarien	476	-22,7	809	-18,2	0,7	1,7
Dänemark	891	-15,2	1 420	-13,1	1,3	1,6
Estland	58	+23,4	101	+6,3	0,1	1,7
Finnland	302	-10,1	514	-16,8	0,5	1,7
Frankreich	2 757	+8,4	4 415	+10,2	4,1	1,6
Griechenland	332	-3,8	769	+12,3	0,7	2,3
Republik Irland	322	+16,7	583	+8,8	0,5	1,8
Italien	2 525	+35,4	4 600	+24,3	4,2	1,8
Kroatien	176	-20,4	393	+14,9	0,4	2,2
Lettland	122	+4,3	205	-7,2	0,2	1,7
Litauen	274	+31,1	403	+5,2	0,4	1,5
Luxemburg	771	+34,8	1 162	+43,5	1,1	1,5
Malta	32	+166,7	76	+230,4	0,1	2,4
Niederlande	10 421	+4,9	15 927	+5,0	14,7	1,5
Österreich	3 361	+14,0	6 391	+20,3	5,9	1,9
Polen	2 704	+7,6	6 216	+8,2	5,7	2,3
Portugal	335	+1,5	591	-7,7	0,5	1,8
Rumänien	1 027	-1,3	2 017	-19,4	1,9	2,0
Schweden	854	-17,6	1 428	-11,3	1,3	1,7
Slowakische Republik	398	+38,2	1 038	+22,0	1,0	2,6
Slowenien	119	-11,2	546	+141,6	0,5	4,6
Spanien	1 323	-3,6	2 483	-5,5	2,3	1,9
Tschechische Republik	693	-8,8	1 179	-14,5	1,1	1,7
Ungarn	496	+1,0	964	-7,1	0,9	1,9
Vereinigtes Königreich	4 239	+3,5	8 105	+12,2	7,5	1,9
Zypern	30	-16,7	52	-30,7	-	1,7
Island	36	-49,3	66	-50,7	0,1	1,8
Norwegen	317	-5,7	531	-21,0	0,5	1,7
Russland	1 006	-8,7	2 603	-4,2	2,4	2,6
Schweiz	3 088	+9,9	5 008	+11,9	4,6	1,6
Türkei	828	+0,2	1 823	+5,3	1,7	2,2
Ukraine	646	-15,8	1 137	-16,9	1,0	1,8
sonstige europäische Länder	1 126	+25,3	2 318	+34,1	2,1	2,1
Afrika	581	+23,4	1 385	+16,5	1,3	2,4
Republik Südafrika	140	+133,3	343	+105,4	0,3	2,5
sonstige afrikanische Länder	441	+7,3	1 042	+2,0	1,0	2,4
Asien	4 655	-1,2	13 214	-7,7	12,2	2,8
Arabische Golfstaaten	392	+75,8	847	+15,7	0,8	2,2
Volksrepublik China und Hongkong	1 934	-9,9	6 450	-11,1	6,0	3,3
Indien	499	+18,5	1 968	+9,2	1,8	3,9
Israel	296	+2,8	591	+2,1	0,5	2,0
Japan	397	-9,6	767	-14,8	0,7	1,9
Südkorea	256	+5,8	607	+6,9	0,6	2,4
Taiwan	136	+25,9	301	-3,2	0,3	2,2
sonstige asiatische Länder	745	-11,5	1 683	-22,3	1,6	2,3
Amerika	3 172	-3,2	7 585	+14,1	7,0	2,4
Kanada	304	+9,0	1 081	+56,9	1,0	3,6
USA	2 333	-4,1	4 944	+6,9	4,6	2,1
sonstige nordamerikanische Länder	36	+80,0	74	+117,6	0,1	2,1
Mittelamerika und Karibik	109	+1,9	263	+31,5	0,2	2,4
Brasilien	248	+52,1	662	+69,7	0,6	2,7
sonstige südamerikanische Länder	142	-48,0	561	-21,3	0,5	4,0
Australien	187	-13,4	377	-27,2	0,3	2,0
Neuseeland und Ozeanien	55	+66,7	101	+23,2	0,1	1,8
Ohne Angabe	3 191	-31,9	4 794	-41,0	4,4	1,5

Anmerkungen Seite 31

Noch: 2.4 Leistung der Beherbergungsstätten nach Reisegebieten und Herkunftsländern

November 2019

Reisegebiet Herkunftsland (ständiger Wohnsitz)	Ankünfte		Übernachtungen			Mittlere Aufenthalts- dauer ³⁾
	aller Gäste	Verän- derung ¹⁾	aller Gäste	Verän- derung ¹⁾	Anteil ²⁾	
Bergisches Städtedreieck	38 247	+11,2	82 756	+8,3	100	2,2
Bundesrepublik Deutschland	32 316	+12,7	70 998	+9,3	85,8	2,2
Ausland	5 931	+3,6	11 758	+2,9	14,2	2,0
Europa	4 322	+8,1	8 349	+8,5	71,0	1,9
EU-Länder	3 598	+7,8	6 760	+6,5	57,5	1,9
Belgien	258	+22,3	435	+26,8	3,7	1,7
Bulgarien	31	+72,2	50	+61,3	0,4	1,6
Dänemark	83	-33,1	120	-43,4	1,0	1,4
Estland	3	-50,0	4	-33,3	-	1,3
Finnland	30	-31,8	56	-26,3	0,5	1,9
Frankreich	321	-13,9	571	-9,9	4,9	1,8
Griechenland	56	+16,7	99	-52,4	0,8	1,8
Republik Irland	38	-	62	-4,6	0,5	1,6
Italien	338	+6,0	678	+5,0	5,8	2,0
Kroatien	27	+125,0	57	+280,0	0,5	2,1
Lettland	4	-71,4	4	-87,1	-	1,0
Litauen	31	+29,2	85	+51,8	0,7	2,7
Luxemburg	32	-27,3	61	-11,6	0,5	1,9
Malta	3	+50,0	3	+50,0	-	1,0
Niederlande	638	-3,8	1 095	+8,5	9,3	1,7
Österreich	233	+36,3	412	+14,4	3,5	1,8
Polen	517	+47,7	1 063	+39,9	9,0	2,1
Portugal	41	-12,8	79	-4,8	0,7	1,9
Rumänien	110	+120,0	153	+47,1	1,3	1,4
Schweden	98	-13,3	167	-41,6	1,4	1,7
Slowakische Republik	39	+14,7	108	+77,0	0,9	2,8
Slowenien	29	+38,1	51	+8,5	0,4	1,8
Spanien	181	-13,8	286	-24,1	2,4	1,6
Tschechische Republik	117	+10,4	236	+6,8	2,0	2,0
Ungarn	60	-13,0	347	+28,0	3,0	5,8
Vereinigtes Königreich	278	+22,5	469	+25,1	4,0	1,7
Zypern	2	+100,0	9	x	0,1	4,5
Island	14	+75,0	29	+163,6	0,2	2,1
Norwegen	32	+60,0	51	+96,2	0,4	1,6
Russland	97	-14,2	246	+7,0	2,1	2,5
Schweiz	298	-13,6	555	-17,9	4,7	1,9
Türkei	187	+110,1	512	+159,9	4,4	2,7
Ukraine	31	-11,4	55	-25,7	0,5	1,8
sonstige europäische Länder	65	+27,5	141	+9,3	1,2	2,2
Afrika	64	-50,8	179	-45,9	1,5	2,8
Republik Südafrika	2	-88,2	2	-96,9	-	1,0
sonstige afrikanische Länder	62	-45,1	177	-33,7	1,5	2,9
Asien	587	+50,5	1 505	+36,4	12,8	2,6
Arabische Golfstaaten	45	+200,0	98	+55,6	0,8	2,2
Volksrepublik China und Hongkong	178	+4,1	509	+6,9	4,3	2,9
Indien	41	-18,0	105	-33,5	0,9	2,6
Israel	28	+33,3	93	+47,6	0,8	3,3
Japan	106	+241,9	270	+217,6	2,3	2,5
Südkorea	84	+223,1	104	+89,1	0,9	1,2
Taiwan	4	-20,0	12	-45,5	0,1	3,0
sonstige asiatische Länder	101	+42,3	314	+73,5	2,7	3,1
Amerika	423	+94,0	875	+34,8	7,4	2,1
Kanada	34	+277,8	84	+200,0	0,7	2,5
USA	289	+91,4	550	+30,6	4,7	1,9
sonstige nordamerikanische Länder	1	-75,0	1	-97,1	-	1,0
Mittelamerika und Karibik	44	+214,3	80	+207,7	0,7	1,8
Brasilien	30	+150,0	89	+43,5	0,8	3,0
sonstige südamerikanische Länder	25	-10,7	71	-9,0	0,6	2,8
Australien	10	-9,1	40	+135,3	0,3	4,0
Neuseeland und Ozeanien	1	-66,7	4	-86,7	-	4,0
Ohne Angabe	524	-46,1	806	-49,6	6,9	1,5

Anmerkungen Seite 31

Noch: 2.4 Leistung der Beherbergungsstätten nach Reisegebieten und Herkunftsländern

November 2019

Reisegebiet Herkunftsland (ständiger Wohnsitz)	Ankünfte		Übernachtungen			Mittlere Aufenthalts- dauer ³⁾
	aller Gäste	Verän- derung ¹⁾	aller Gäste	Verän- derung ¹⁾	Anteil ²⁾	
Nordrhein-Westfalen	2 139 455	+4,3	4 455 238	+5,2	100	2,1
Bundesrepublik Deutschland	1 680 961	+3,9	3 540 268	+4,3	79,5	2,1
Ausland	458 494	+5,8	914 970	+8,5	20,5	2,0
Europa	325 141	+5,2	637 518	+8,4	69,7	2,0
EU-Länder	276 014	+5,4	542 323	+8,8	59,3	2,0
Belgien	32 535	+6,7	57 118	+1,6	6,2	1,8
Bulgarien	1 689	+1,8	4 538	+25,8	0,5	2,7
Dänemark	5 088	-0,3	8 807	-0,5	1,0	1,7
Estland	761	+27,9	1 346	+22,8	0,1	1,8
Finnland	3 075	+4,8	5 476	+3,5	0,6	1,8
Frankreich	20 558	+3,7	34 230	+5,6	3,7	1,7
Griechenland	2 608	+9,3	5 684	+11,2	0,6	2,2
Republik Irland	2 916	+0,6	5 268	-7,5	0,6	1,8
Italien	18 977	+12,4	37 174	+14,2	4,1	2,0
Kroatien	1 271	+0,4	3 381	+15,9	0,4	2,7
Lettland	852	+9,2	1 712	+13,2	0,2	2,0
Litauen	1 159	+20,2	2 450	+13,2	0,3	2,1
Luxemburg	5 958	+7,0	9 665	+6,7	1,1	1,6
Malta	269	+1,9	543	+12,9	0,1	2,0
Niederlande	73 584	+7,2	147 029	+16,9	16,1	2,0
Österreich	15 992	+1,6	29 468	+3,8	3,2	1,8
Polen	15 048	+13,3	40 848	+9,7	4,5	2,7
Portugal	2 862	+20,5	6 010	+6,3	0,7	2,1
Rumänien	4 484	+4,6	14 324	+1,7	1,6	3,2
Schweden	5 495	+5,7	9 688	+13,1	1,1	1,8
Slowakische Republik	1 869	+16,4	4 816	+18,7	0,5	2,6
Slowenien	1 245	+12,5	3 610	+11,3	0,4	2,9
Spanien	13 478	-2,6	25 111	-	2,7	1,9
Tschechische Republik	4 747	-3,2	9 917	+2,6	1,1	2,1
Ungarn	2 865	+4,4	7 372	+10,7	0,8	2,6
Vereinigtes Königreich	36 315	+0,3	66 103	+6,0	7,2	1,8
Zypern	314	+7,2	635	-0,6	0,1	2,0
Island	378	+26,8	822	+11,7	0,1	2,2
Norwegen	2 250	+5,3	3 981	+4,0	0,4	1,8
Russland	10 695	-0,4	23 147	-2,2	2,5	2,2
Schweiz	19 084	+1,6	33 645	+7,3	3,7	1,8
Türkei	7 445	+14,8	13 894	+15,6	1,5	1,9
Ukraine	3 240	-0,8	6 362	-2,7	0,7	2,0
sonstige europäische Länder	6 035	+12,0	13 344	+17,4	1,5	2,2
Afrika	4 626	+18,5	13 428	+22,4	1,5	2,9
Republik Südafrika	879	+36,9	2 437	+69,4	0,3	2,8
sonstige afrikanische Länder	3 747	+14,9	10 991	+15,3	1,2	2,9
Asien	49 839	+0,4	119 232	+2,7	13,0	2,4
Arabische Golfstaaten	6 006	-0,8	15 047	+13,1	1,6	2,5
Volksrepublik China und Hongkong	16 651	+4,2	39 747	+4,4	4,3	2,4
Indien	3 910	+0,7	11 201	+5,8	1,2	2,9
Israel	2 141	-0,4	4 616	-4,8	0,5	2,2
Japan	7 980	-11,2	16 891	-7,5	1,8	2,1
Südkorea	2 441	+6,0	5 496	+5,4	0,6	2,3
Taiwan	2 120	-4,4	5 242	-8,1	0,6	2,5
sonstige asiatische Länder	8 590	+6,5	20 992	+4,3	2,3	2,4
Amerika	33 962	+0,1	68 242	+3,1	7,5	2,0
Kanada	2 667	+13,9	5 775	+20,8	0,6	2,2
USA	25 518	-	47 814	+1,4	5,2	1,9
sonstige nordamerikanische Länder	346	+4,8	801	+25,0	0,1	2,3
Mittelamerika und Karibik	1 323	-24,8	3 085	-18,9	0,3	2,3
Brasilien	2 073	-0,8	5 316	+6,8	0,6	2,6
sonstige südamerikanische Länder	2 035	+8,1	5 451	+12,5	0,6	2,7
Australien	1 985	+19,9	4 198	+16,9	0,5	2,1
Neuseeland und Ozeanien	548	+37,3	1 076	+34,5	0,1	2,0
Ohne Angabe	42 393	+21,8	71 276	+23,6	7,8	1,7

Anmerkungen Seite 31

3.1 Leistung der Beherbergungsstätten nach Verwaltungsbezirken

Januar bis November 2019

Amtliche Schlüsselnummer	Verwaltungsbezirk	Ankünfte				Übernachtungen	
		aller Gäste	Veränderung ¹⁾	ausländischer Gäste	Veränderung ¹⁾	aller Gäste	Veränderung ¹⁾
	Kreisfreie Städte						
111 000	Düsseldorf	2 784 150	-0,7	1 012 775	-2,0	4 591 496	+0,4
112 000	Duisburg	274 651	+4,1	53 190	+3,0	531 762	+1,6
113 000	Essen	770 218	+3,5	150 570	+2,3	1 531 948	+4,2
114 000	Krefeld	141 012	+0,9	35 676	+5,4	238 420	+2,3
116 000	Mönchengladbach	193 004	+7,8	44 121	+21,3	321 181	+3,6
117 000	Mülheim an der Ruhr	97 050	+1,0	14 683	+5,1	185 207	+4,7
119 000	Oberhausen	235 260	+10,2	41 879	+12,1	497 873	+14,7
120 000	Remscheid	66 360	+4,4	11 580	-12,9	109 776	+2,1
122 000	Solingen	45 897	-7,8	7 323	+17,1	88 109	-5,2
124 000	Wuppertal	250 658	+11,9	41 883	+27,4	608 670	+9,2
154 000	Kreis Kleve	419 472	+0,8	92 138	+0,7	886 445	+1,2
154 004	Bedburg-Hau
154 008	Emmerich am Rhein, Stadt	23 878	+47,0	5 581	+41,5	45 960	+25,0
154 012	Geldern, Stadt	30 420	-6,7	2 867	+2,4	107 889	+0,6
154 016	Goch, Stadt	42 826	+4,6	7 665	-3,1	95 121	+4,2
154 020	Issum	3 332	+3,0	839	+18,8	8 464	+14,9
154 024	Kalkar, Stadt	82 495	-1,1	27 013	+3,8	164 710	-2,7
154 028	Kerken	7 322	-9,3	1 011	-6,0	12 849	-17,9
154 032	Kevelaer, Stadt	45 767	-0,6	7 949	-6,1	90 329	-1,2
154 036	Kleve, Stadt	52 057	-0,7	8 684	-13,4	96 758	-1,3
154 040	Kranenburg	19 051	-	3 420	-0,8	47 409	+3,2
154 044	Rees, Stadt	25 484	-0,1	3 643	-4,1	48 178	-1,2
154 048	Rheurd
154 052	Straelen, Stadt	16 751	-2,6	2 246	+15,1	33 811	+9,5
154 056	Uedem	12 934	-6,7	153	+56,1	34 684	-4,4
154 060	Wachtendonk	7 485	-14,7	693	-29,4	21 215	+11,2
154 064	Weeze	37 535	+0,6	18 841	+0,9	51 582	+0,9
158 000	Kreis Mettmann	527 252	+4,7	122 505	+7,7	959 651	+9,5
158 004	Erkrath, Stadt	14 819	-2,9	1 885	-20,2	28 424	+0,7
158 008	Haan, Stadt	25 883	-2,1	4 280	-6,5	49 830	+0,9
158 012	Heiligenhaus, Stadt
158 016	Hilden, Stadt	57 320	+4,7	10 744	+9,0	135 274	+7,6
158 020	Langenfeld (Rhld.), Stadt	27 852	+5,9	3 676	+14,2	60 784	+28,4
158 024	Mettmann, Stadt	86 468	+11,5	24 283	+13,5	153 506	+16,5
158 026	Monheim am Rhein, Stadt	55 410	+15,9	16 611	-1,2	91 507	+22,1
158 028	Ratingen, Stadt	207 857	+0,5	52 629	+7,8	350 337	+6,1
158 032	Velbert, Stadt	38 514	+3,4	5 629	+22,6	66 021	-0,3
158 036	Wülfrath, Stadt
162 000	Rhein-Kreis Neuss	401 116	+1,8	96 675	+0,8	935 004	+7,2
162 004	Dormagen, Stadt	30 905	-3,5	6 823	-9,6	112 505	+3,9
162 008	Grevenbroich, Stadt	28 995	+21,9	3 684	+15,2	69 649	+18,8
162 012	Jüchen, Stadt	5 184	+30,8	1 858	+3,1	8 877	+22,4
162 016	Kaarst, Stadt	44 080	+0,5	9 463	+6,8	69 108	+5,2
162 020	Korschenbroich, Stadt	7 836	+2,9	1 106	+115,6	87 025	+0,8
162 022	Meerbusch, Stadt	36 170	+2,5	6 274	+10,6	176 354	+1,1
162 024	Neuss, Stadt	246 168	+0,3	66 940	-1,3	406 820	+10,9
162 028	Rommerskirchen	1 778	-12,0	527	+4,6	4 666	+6,6
166 000	Kreis Viersen	170 876	+3,9	24 922	+12,1	347 028	+3,5
166 004	Brüggen	16 764	-7,9	2 267	-12,8	37 767	-5,5
166 008	Grefrath	8 068	-1,9	947	+3,5	19 079	-3,7
166 012	Kempfen, Stadt	11 687	+5,9	1 143	-8,6	33 492	+1,4
166 016	Nettetal, Stadt	64 004	+9,8	9 940	+42,6	121 655	+5,8
166 020	Niederkrüchten	10 286	-0,2	1 673	-0,2	23 311	+3,6
166 024	Schwalmtal
166 028	Tönisvorst, Stadt
166 032	Viersen, Stadt	15 047	+5,6	1 139	+4,2	25 529	+1,7
166 036	Willich, Stadt	37 517	-1,2	6 459	-6,0	74 946	+5,0
170 000	Kreis Wesel	415 892	+1,9	58 261	+0,8	803 230	+3,3
170 004	Alpen	7 009	+37,4	1 192	+101,7	15 201	+56,6
170 008	Dinslaken, Stadt	23 296	-2,4	3 824	-12,1	45 577	-5,4
170 012	Hamminkeln, Stadt	23 587	+10,0	1 421	+7,2	82 943	+10,7
170 016	Hünxe	6 316	-2,0	1 383	-5,5	11 632	-2,8
170 020	Kamp-Lintfort, Stadt	27 431	+3,9	2 017	+30,9	46 082	+9,1

1) Veränderung gegenüber dem Vorjahreszeitraum in % - 2) mittlere Aufenthaltsdauer (in Tagen) = Übernachtungen / Ankünfte - 3) mittlere Auslastung der angebotenen-Betten = (Übernachtungen / angebotene Bettentage) * 100

Noch: 3.1 Leistung der Beherbergungsstätten nach Verwaltungsbezirken

Januar bis November 2019

Amtliche Schlüsselnummer	Verwaltungsbezirk	Übernachtungen		Mittlere Aufenthaltsdauer ²⁾		Mittlere Auslastung der angebotenen Betten ³⁾
		ausländischer Gäste	Veränderung ¹⁾	aller Gäste	ausländischer Gäste	
	Kreisfreie Städte					
111 000	Düsseldorf	1 832 617	+0,1	1,6	1,8	48,4
112 000	Duisburg	96 083	+3,6	1,9	1,8	42,6
113 000	Essen	300 313	+6,3	2,0	2,0	44,2
114 000	Krefeld	61 991	+9,0	1,7	1,7	40,2
116 000	Mönchengladbach	73 298	+7,1	1,7	1,7	42,3
117 000	Mülheim an der Ruhr	34 544	+8,2	1,9	2,4	29,8
119 000	Oberhausen	90 356	+31,7	2,1	2,2	49,5
120 000	Remscheid	19 006	-16,9	1,7	1,6	37,1
122 000	Solingen	17 658	+24,0	1,9	2,4	29,7
124 000	Wuppertal	82 938	+32,8	2,4	2,0	45,4
	Kreis Kleve	175 322	+1,9	2,1	1,9	37,8
154 004	Bedburg-Hau
154 008	Emmerich am Rhein, Stadt	12 958	+22,7	1,9	2,3	35,4
154 012	Geldern, Stadt	6 852	+2,5	3,5	2,4	50,0
154 016	Goch, Stadt	18 512	+10,0	2,2	2,4	40,2
154 020	Issum	1 864	+21,8	2,5	2,2	20,4
154 024	Kalkar, Stadt	46 486	-2,1	2,0	1,7	31,3
154 028	Kerken	1 910	-7,1	1,8	1,9	25,5
154 032	Kevelaer, Stadt	18 669	-5,9	2,0	2,3	33,5
154 036	Kleve, Stadt	17 018	-11,5	1,9	2,0	37,4
154 040	Kranenburg	7 750	+1,3	2,5	2,3	44,8
154 044	Rees, Stadt	6 436	-8,0	1,9	1,8	43,4
154 048	Rheurd
154 052	Straelen, Stadt	7 790	+76,5	2,0	3,5	40,7
154 056	Uedem	161	+64,3	2,7	1,1	55,2
154 060	Wachtendonk	1 045	-28,7	2,8	1,5	21,4
154 064	Weeze	21 395	+1,4	1,4	1,1	38,0
	Kreis Mettmann	233 716	+13,1	1,8	1,9	38,9
158 004	Erkrath, Stadt	4 410	-9,8	1,9	2,3	35,2
158 008	Haan, Stadt	8 943	-9,1	1,9	2,1	33,2
158 012	Heiligenhaus, Stadt
158 016	Hilden, Stadt	25 858	+6,2	2,4	2,4	37,1
158 020	Langenfeld (Rhld.), Stadt	8 094	+23,6	2,2	2,2	39,9
158 024	Mettmann, Stadt	48 232	+23,2	1,8	2,0	43,9
158 026	Monheim am Rhein, Stadt	28 820	+16,0	1,7	1,7	35,5
158 028	Ratingen, Stadt	91 717	+15,9	1,7	1,7	41,6
158 032	Velbert, Stadt	8 618	-12,6	1,7	1,5	35,6
158 036	Wülfrath, Stadt
	Rhein-Kreis Neuss	187 811	+7,7	2,3	1,9	44,3
162 004	Dormagen, Stadt	17 770	+10,2	3,6	2,6	46,5
162 008	Grevenbroich, Stadt	8 086	-5,7	2,4	2,2	34,7
162 012	Jüchen, Stadt	2 793	-4,6	1,7	1,5	25,2
162 016	Kaarst, Stadt	19 561	+23,1	1,6	2,1	36,5
162 020	Korschenbroich, Stadt	2 373	+78,8	11,1	2,1	79,3
162 022	Meerbusch, Stadt	26 731	+3,6	4,9	4,3	54,4
162 024	Neuss, Stadt	109 119	+6,4	1,7	1,6	41,6
162 028	Rommerskirchen	1 378	+18,4	2,6	2,6	14,6
	Kreis Viersen	51 640	+11,6	2,0	2,1	35,7
166 004	Brüggen	4 615	-16,3	2,3	2,0	27,3
166 008	Grefrath	1 914	+5,0	2,4	2,0	28,5
166 012	Kempfen, Stadt	3 980	-2,4	2,9	3,5	30,5
166 016	Nettetal, Stadt	14 659	+38,2	1,9	1,5	38,8
166 020	Niederkrüchten	4 357	+18,3	2,3	2,6	44,2
166 024	Schwalmtal
166 028	Tönisvorst, Stadt
166 032	Viersen, Stadt	2 074	+4,4	1,7	1,8	37,0
166 036	Willich, Stadt	17 990	+4,5	2,0	2,8	38,9
	Kreis Wesel	121 715	-0,7	1,9	2,1	41,5
170 004	Alpen	3 310	+184,6	2,2	2,8	29,8
170 008	Dinslaken, Stadt	7 832	-24,0	2,0	2,0	35,4
170 012	Haminkeln, Stadt	9 116	+13,9	3,5	6,4	61,7
170 016	Hünxe	1 964	+5,1	1,8	1,4	20,9
170 020	Kamp-Lintfort, Stadt	3 536	+26,7	1,7	1,8	35,9

Anmerkungen Seite 44

Noch: 3.1 Leistung der Beherbergungsstätten nach Verwaltungsbezirken

Januar bis November 2019

Amtliche Schlüsselnummer	Verwaltungsbezirk	Ankünfte				Übernachtungen	
		aller Gäste	Veränderung ¹⁾	ausländischer Gäste	Veränderung ¹⁾	aller Gäste	Veränderung ¹⁾
	Noch: Kreis Wesel						
170 024	Moers, Stadt	67 470	+7,8	17 380	+15,8	113 339	+10,6
170 028	Neukirchen-Vluyn, Stadt	18 237	+12,8	2 279	+22,5	28 569	+2,5
170 032	Rheinberg, Stadt	9 104	-16,6	2 896	-18,2	17 557	-11,3
170 036	Schermbek	35 701	-4,1	3 818	-12,2	63 249	+0,1
170 040	Sonsbeck	17 105	+36,1	850	-6,0	50 943	+23,2
170 044	Voerde (Niederrhein), Stadt	7 935	+2,1	734	-9,8	16 256	+2,4
170 048	Wesel, Stadt	104 126	+0,1	14 951	-4,2	177 183	-2,3
170 052	Xanten, Stadt	68 575	-7,1	5 516	-14,5	134 699	-3,1
100 000	Reg.-Bez. Düsseldorf	6 792 868	+1,9	1 808 181	+1,2	12 635 800	+3,5
	Kreisfreie Städte						
314 000	Bonn	873 976	+10,9	163 731	+10,4	1 624 628	+10,1
315 000	Köln	3 494 862	+3,2	1 119 331	+5,8	6 024 333	+4,5
316 000	Leverkusen	120 065	-2,1	34 240	+5,1	226 915	-1,9
	Städteregion Aachen	747 907	+2,3	218 063	-2,6	1 540 757	+3,7
334 002	Aachen, kreisfreie Stadt	497 173	+3,1	155 377	-0,8	950 468	+2,9
334 004	Alsdorf, Stadt	6 421	+6,1	664	+8,1	14 140	+20,6
334 008	Baesweiler, Stadt	5 333	-8,3	835	-17,0	10 367	+3,1
334 012	Eschweiler, Stadt	18 340	-20,7	4 439	-48,3	34 165	-10,0
334 016	Herzogenrath, Stadt	8 791	-0,4	117	-38,7	15 346	-17,1
334 020	Monschau, Stadt	81 011	+3,6	27 015	+3,1	184 918	+13,5
334 024	Roetgen	10 240	+20,0	2 375	+26,3	18 998	+15,7
334 028	Simmerath	78 698	+5,6	19 799	-1,4	228 985	+6,7
334 032	Stolberg (Rhd.), Stadt	16 430	-17,2	3 051	-34,3	33 615	-21,7
334 036	Würselen, Stadt	25 470	+8,8	4 391	+6,8	49 755	+7,7
358 000	Kreis Düren	230 844	+11,3	58 327	+24,4	569 612	+5,9
358 004	Aldenhoven
358 008	Düren, Stadt	58 941	+29,4	12 279	+58,1	101 153	+26,8
358 012	Heimbach, Stadt	65 895	+19,9	31 206	+28,2	229 247	+0,2
358 016	Hürtgenwald	18 042	-10,2	4 015	+13,4	41 917	-4,5
358 020	Inden
358 024	Jülich, Stadt	35 104	-2,8	4 679	-4,3	74 089	+7,1
358 028	Kreuzau	5 831	-1,1	435	-6,0	13 969	+4,8
358 032	Langenwehe
358 036	Linnich, Stadt
358 040	Merzenich
358 044	Nideggen, Stadt	32 456	+1,6	4 743	-5,8	78 948	+0,7
358 048	Niederzier	5 385	+38,4	200	+55,0	11 067	+76,9
358 052	Nörvenich
358 056	Titz
358 060	Vettweiß
362 000	Rhein-Erft-Kreis	464 156	-2,4	107 400	+1,6	1 259 559	-4,0
362 004	Bedburg, Stadt	14 650	-17,8	1 829	-34,2	24 915	-16,6
362 008	Bergheim, Stadt	15 409	-1,6	3 991	+4,7	64 965	-7,3
362 012	Brühl, Stadt	184 334	+2,0	52 651	+2,5	496 769	-2,8
362 016	Elsdorf, Stadt	2 488	-8,6	189	-59,7	6 759	-10,0
362 020	Erfstadt, Stadt	10 961	-45,5	89	-87,0	30 834	-22,3
362 024	Frechen, Stadt	65 845	+7,2	12 897	+8,3	110 979	+5,0
362 028	Hürth, Stadt	77 697	-6,3	21 644	+6,2	331 471	-4,0
362 032	Kerpen, Stadt	51 236	+7,5	8 088	-2,2	110 890	+3,2
362 036	Pulheim, Stadt	24 609	-18,2	3 213	-6,3	44 909	-18,7
362 040	Wesseling, Stadt	16 927	+1,3	2 809	+5,3	37 068	-8,7
366 000	Kreis Euskirchen	295 633	+6,4	43 994	+9,8	836 637	+5,0
366 004	Bad Münstereifel, Stadt	39 458	-3,3	3 355	-9,5	97 150	+16,7
366 008	Blankenheim	48 473	+3,8	4 282	+18,8	134 355	+8,8
366 012	Dahlem	32 594	+8,2	14 689	+8,9	129 256	-0,2
366 016	Euskirchen, Stadt	41 892	+9,7	6 785	+57,3	71 399	+6,6
366 020	Hellenthal	22 006	-0,4	4 344	+3,5	51 532	-5,3
366 024	Kall	29 146	+11,9	1 059	+10,0	63 588	+5,8
366 028	Mechemich, Stadt
366 032	Nettersheim	19 230	+2,6	51	-58,2	116 239	-6,8
366 036	Schleiden, Stadt	45 061	+17,2	7 626	+0,5	122 674	+16,2
366 040	Weilerswist
366 044	Zülpich, Stadt	6 484	+20,3	136	+33,3	28 074	+8,3

Anmerkungen Seite 44

Noch: 3.1 Leistung der Beherbergungsstätten nach Verwaltungsbezirken

Januar bis November 2019

Amtliche Schlüsselnummer	Verwaltungsbezirk	Übernachtungen		Mittlere Aufenthaltsdauer ²⁾		Mittlere Auslastung der angebotenen Betten ³⁾
		ausländischer Gäste	Veränderung ¹⁾	aller Gäste	ausländischer Gäste	
	Noch: Kreis Wesel					
170 024	Moers, Stadt	30 441	+13,0	1,7	1,8	42,3
170 028	Neukirchen-Vluyn, Stadt	4 278	+2,9	1,6	1,9	40,4
170 032	Rheinberg, Stadt	6 338	-12,4	1,9	2,2	32,2
170 036	Schermbek	7 971	-1,5	1,8	2,1	37,4
170 040	Sonsbeck	2 569	-25,3	3,0	3,0	30,9
170 044	Voerde (Niederrhein), Stadt	1 498	-5,4	2,0	2,0	32,5
170 048	Wesel, Stadt	32 781	-7,4	1,7	2,2	48,2
170 052	Xanten, Stadt	10 081	-13,6	2,0	1,8	45,2
100 000	Reg.-Bez. Düsseldorf	3 379 008	+3,9	1,9	1,9	43,8
	Kreisfreie Städte					
314 000	Bonn	344 679	+7,9	1,9	2,1	50,6
315 000	Köln	2 091 441	+7,6	1,7	1,9	52,8
316 000	Leverkusen	72 124	+0,7	1,9	2,1	44,0
	Städteregion Aachen	419 071	-0,9	2,1	1,9	44,5
334 002	Aachen, kreisfreie Stadt	284 083	+0,9	1,9	1,8	50,1
334 004	Alsdorf, Stadt	1 419	+6,5	2,2	2,1	31,1
334 008	Baesweiler, Stadt	1 958	-9,1	1,9	2,3	27,9
334 012	Eschweiler, Stadt	7 262	-42,4	1,9	1,6	33,8
334 016	Herzogenrath, Stadt	697	-57,3	1,7	6,0	38,7
334 020	Monschau, Stadt	51 764	+8,8	2,3	1,9	39,7
334 024	Roetgen	4 376	+15,8	1,9	1,8	29,9
334 028	Simmerath	52 924	-1,5	2,9	2,7	35,6
334 032	Stolberg (Rhld.), Stadt	6 194	-40,7	2,0	2,0	36,6
334 036	Würselen, Stadt	8 394	+3,2	2,0	1,9	49,1
358 000	Kreis Düren	192 003	+5,4	2,5	3,3	37,3
358 004	Aldenhoven
358 008	Düren, Stadt	21 792	+48,2	1,7	1,8	37,0
358 012	Heimbach, Stadt	135 891	+0,7	3,5	4,4	40,3
358 016	Hürtgenwald	9 042	+16,1	2,3	2,3	36,3
358 020	Inden
358 024	Jülich, Stadt	10 299	+1,9	2,1	2,2	42,5
358 028	Kreuzau	994	-0,4	2,4	2,3	34,8
358 032	Langerwehe
358 036	Linnich, Stadt
358 040	Merzenich
358 044	Nideggen, Stadt	11 736	+4,2	2,4	2,5	30,1
358 048	Niederzier	365	+116,0	2,1	1,8	31,8
358 052	Nörvenich
358 056	Titz
358 060	Vettweiß
362 000	Rhein-Erft-Kreis	225 825	+1,0	2,7	2,1	48,6
362 004	Bedburg, Stadt	6 530	-29,8	1,7	3,6	22,3
362 008	Bergheim, Stadt	28 230	-0,8	4,2	7,1	44,2
362 012	Brühl, Stadt	74 445	+2,2	2,7	1,4	54,2
362 016	Elsdorf, Stadt	1 820	-15,3	2,7	9,6	21,0
362 020	Erfstadt, Stadt	243	-74,8	2,8	2,7	28,0
362 024	Frechen, Stadt	22 668	+9,1	1,7	1,8	43,8
362 028	Hürth, Stadt	63 715	+2,2	4,3	2,9	65,2
362 032	Kerpen, Stadt	15 729	+7,0	2,2	1,9	35,8
362 036	Pulheim, Stadt	5 846	-13,9	1,8	1,8	36,1
362 040	Wesseling, Stadt	6 599	+24,6	2,2	2,3	37,9
366 000	Kreis Euskirchen	151 924	+3,1	2,8	3,5	36,4
366 004	Bad Münstereifel, Stadt	5 427	-10,7	2,5	1,6	37,4
366 008	Blankenheim	14 317	+40,8	2,8	3,3	32,8
366 012	Dahlem	79 692	+2,1	4,0	5,4	32,3
366 016	Euskirchen, Stadt	9 776	+24,7	1,7	1,4	39,6
366 020	Hellenthal	11 164	-4,4	2,3	2,6	27,2
366 024	Kall	1 986	-8,4	2,2	1,9	40,3
366 028	Mechernich, Stadt
366 032	Nettersheim	548	-22,6	6,0	10,7	56,9
366 036	Schleiden, Stadt	25 457	-2,2	2,7	3,3	31,8
366 040	Weilerswist
366 044	Zülpich, Stadt	211	+9,3	4,3	1,6	61,0

Anmerkungen Seite 44

Noch: 3.1 Leistung der Beherbergungsstätten nach Verwaltungsbezirken

Januar bis November 2019

Amtliche Schlüsselnummer	Verwaltungsbezirk	Ankünfte				Übernachtungen	
		aller Gäste	Veränderung ¹⁾	ausländischer Gäste	Veränderung ¹⁾	aller Gäste	Veränderung ¹⁾
370 000	Kreis Heinsberg	103 713	-	15 797	-1,7	238 860	-0,9
370 004	Erkelenz, Stadt	13 398	-2,6	2 017	-22,7	26 076	-4,5
370 008	Gangelt
370 012	Geilenkirchen, Stadt	5 143	+1,0	1 864	+5,2	12 703	-4,9
370 016	Heinsberg, Stadt	14 762	+8,7	4 019	+5,5	20 867	+2,7
370 020	Hückelhoven, Stadt	11 895	-0,9	1 155	+0,3	21 828	-8,2
370 024	Selfkant
370 028	Übach-Palenberg, Stadt	4 484	+20,1	413	+301,0	15 611	+28,6
370 032	Waldfeucht
370 036	Wassenberg, Stadt	18 822	+3,8	3 057	+18,1	39 455	+0,3
370 040	Wegberg, Stadt	25 381	-2,2	1 266	-25,0	76 599	+0,1
374 000	Oberbergischer Kreis	282 097	+5,5	23 457	+1,0	835 314	+3,3
374 004	Bergneustadt, Stadt	19 956	+9,4	1 076	+5,3	45 879	+14,1
374 008	Engelskirchen	13 540	+8,7	429	-11,0	103 026	+1,0
374 012	Gummersbach, Stadt	59 728	+3,8	12 508	-6,9	130 993	+3,5
374 016	Hückeswagen, Stadt	16 625	+22,4	582	-31,3	29 007	-4,5
374 020	Lindlar	24 176	+7,3	2 164	+177,4	62 176	+4,9
374 024	Marienheide
374 028	Morsbach
374 032	Nümbrecht	38 155	+24,2	292	-9,9	151 311	+14,0
374 036	Radevormwald, Stadt	26 298	+2,9	361	-23,0	77 153	+8,0
374 040	Reichshof	6 542	+2,0	76	-40,6	70 803	-7,4
374 044	Waldbrohl, Stadt	22 692	+2,8	798	-6,7	52 436	+3,4
374 048	Wiehl, Stadt	27 149	+13,0	2 328	+21,3	54 087	+17,2
374 052	Wipperfürth, Stadt	16 090	+5,3	1 027	+1,2	36 001	+8,2
378 000	Rhein.-Berg. Kreis	221 534	+2,3	28 309	+5,4	513 741	+0,8
378 004	Bergisch Gladbach, Stadt	81 994	+2,4	14 626	+8,8	162 027	+3,5
378 008	Burscheid, Stadt	10 257	-0,4	1 462	+15,3	17 989	-3,8
378 012	Kürten	9 040	+1,8	507	+24,0	21 122	-1,4
378 016	Leichlingen (Rhld.), Stadt	13 641	+3,2	1 742	+14,8	115 613	+1,9
378 020	Odenthal	30 781	+4,6	1 043	-	51 553	+2,2
378 024	Overath, Stadt	16 330	+5,3	3 320	+16,8	36 803	-11,3
378 028	Rösrath, Stadt	22 561	-1,9	2 656	-1,4	41 199	-0,5
378 032	Wermelskirchen, Stadt	36 930	+2,4	2 953	-18,6	67 435	+1,7
382 000	Rhein-Sieg-Kreis	598 872	+3,7	83 914	+4,0	1 270 341	+3,9
382 004	Alfter	11 501	-14,9	535	-13,0	28 340	-4,5
382 008	Bad Honnef, Stadt	72 924	+5,6	7 482	-1,2	154 074	+14,7
382 012	Bornheim, Stadt	24 196	-7,0	4 112	-28,1	63 596	-9,7
382 016	Eitorf	20 886	+3,4	1 518	+11,6	38 228	+5,1
382 020	Hennef (Sieg), Stadt	47 803	+0,9	3 732	+9,0	181 995	-1,8
382 024	Königswinter, Stadt	140 059	+11,2	23 192	+24,8	251 956	+9,4
382 028	Lohmar, Stadt	13 259	-14,9	1 554	+1,0	24 691	+3,7
382 032	Meckenheim, Stadt	15 963	+12,5	2 360	+13,2	30 713	+7,3
382 036	Much
382 040	Neunkirchen-Seelscheid
382 044	Niederkassel, Stadt	17 793	-2,1	4 260	-10,2	30 270	-6,7
382 048	Rheinbach, Stadt	26 999	-3,2	4 578	+18,2	46 104	-2,4
382 052	Ruppichteroth
382 056	Sankt Augustin, Stadt	11 560	+2,0	912	+82,8	21 719	+2,0
382 060	Siegburg, Stadt	67 703	+5,6	9 064	+3,1	135 992	+6,2
382 064	Swisttal	14 631	+8,4	2 157	+15,7	49 101	+4,5
382 068	Troisdorf, Stadt	57 797	-0,4	12 511	-14,9	107 388	+5,6
382 072	Wachtberg	11 690	-9,2	819	-10,9	23 364	-2,7
382 076	Windeck	15 721	+6,2	340	-13,0	35 570	+5,4
300 000	Reg.-Bez. Köln	7 433 659	+3,9	1 896 563	+5,2	14 940 697	+3,8
	Kreisfreie Städte						
512 000	Bottrop	36 476	+2,9	6 238	+3,9	76 457	+2,7
513 000	Gelsenkirchen	134 518	+1,9	23 446	-1,0	336 376	+0,3
515 000	Münster	628 615	+3,9	62 986	-6,3	1 278 155	+2,9

Anmerkungen Seite 44

Noch: 3.1 Leistung der Beherbergungsstätten nach Verwaltungsbezirken

Januar bis November 2019

Amtliche Schlüsselnummer	Verwaltungsbezirk	Übernachtungen		Mittlere Aufenthaltsdauer ²⁾		Mittlere Auslastung der angebotenen Betten ³⁾
		ausländischer Gäste	Veränderung ¹⁾	aller Gäste	ausländischer Gäste	
370 000	Kreis Heinsberg	38 357	-7,7	2,3	2,4	36,7
370 004	Erkelenz, Stadt	4 809	-30,5	1,9	2,4	37,5
370 008	Gangelt
370 012	Geilenkirchen, Stadt	6 381	-1,8	2,5	3,4	28,2
370 016	Heinsberg, Stadt	5 400	-4,4	1,4	1,3	38,5
370 020	Hückelhoven, Stadt	2 345	-13,0	1,8	2,0	31,8
370 024	Selfkant
370 028	Übach-Palenberg, Stadt	1 295	+88,8	3,5	3,1	30,9
370 032	Waldfeucht
370 036	Wassenberg, Stadt	7 090	+14,6	2,1	2,3	28,2
370 040	Wegberg, Stadt	4 078	-11,4	3,0	3,2	45,6
374 000	Oberbergischer Kreis	56 793	-3,9	3,0	2,4	42,0
374 004	Bergneustadt, Stadt	2 928	+42,7	2,3	2,7	27,5
374 008	Engelskirchen	1 023	-29,3	7,6	2,4	72,3
374 012	Gummersbach, Stadt	29 542	-10,1	2,2	2,4	41,1
374 016	Hückeswagen, Stadt	1 632	-60,1	1,7	2,8	27,7
374 020	Lindlar	5 416	+90,7	2,6	2,5	36,3
374 024	Marienheide
374 028	Morsbach
374 032	Nümbrecht	864	-0,3	4,0	3,0	54,0
374 036	Radevormwald, Stadt	589	-36,8	2,9	1,6	38,6
374 040	Reichshof	215	-68,8	10,8	2,8	53,6
374 044	Waldbröl, Stadt	3 179	-4,3	2,3	4,0	29,0
374 048	Wiehl, Stadt	3 787	+37,6	2,0	1,6	39,3
374 052	Wipperfürth, Stadt	2 299	-11,4	2,2	2,2	32,9
378 000	Rhein.-Berg. Kreis	62 221	+9,6	2,3	2,2	42,3
378 004	Bergisch Gladbach, Stadt	26 715	+10,6	2,0	1,8	40,7
378 008	Burscheid, Stadt	2 993	+2,0	1,8	2,0	30,4
378 012	Kürten	980	+7,9	2,3	1,9	29,9
378 016	Leichlingen (Rhld.), Stadt	8 350	+19,3	8,5	4,8	71,2
378 020	Odenthal	1 708	-8,1	1,7	1,6	36,6
378 024	Overath, Stadt	10 566	+25,9	2,3	3,2	31,5
378 028	Rösrath, Stadt	4 879	+9,1	1,8	1,8	41,7
378 032	Wermelskirchen, Stadt	6 030	-14,6	1,8	2,0	39,7
382 000	Rhein-Sieg-Kreis	186 826	+6,2	2,1	2,2	39,5
382 004	Alfter	1 784	+3,2	2,5	3,3	46,7
382 008	Bad Honnef, Stadt	21 523	+19,3	2,1	2,9	42,2
382 012	Bornheim, Stadt	14 487	-23,8	2,6	3,5	35,7
382 016	Eitorf	3 481	+17,7	1,8	2,3	36,1
382 020	Hennef (Sieg), Stadt	7 819	-7,3	3,8	2,1	52,1
382 024	Königswinter, Stadt	43 826	+22,4	1,8	1,9	40,5
382 028	Lohmar, Stadt	3 453	+21,5	1,9	2,2	26,7
382 032	Meckenheim, Stadt	4 790	+7,0	1,9	2,0	47,3
382 036	Much
382 040	Neunkirchen-Seelscheid
382 044	Niederkassel, Stadt	9 300	-15,0	1,7	2,2	43,5
382 048	Rheinbach, Stadt	7 609	+17,7	1,7	1,7	45,8
382 052	Ruppichteroth
382 056	Sankt Augustin, Stadt	1 953	+110,5	1,9	2,1	52,3
382 060	Siegburg, Stadt	29 005	+9,4	2,0	3,2	45,1
382 064	Swisttal	3 783	+11,5	3,4	1,8	16,2
382 068	Troisdorf, Stadt	22 761	-4,3	1,9	1,8	44,9
382 072	Wachtberg	2 062	-1,7	2,0	2,5	28,3
382 076	Windeck	695	-24,5	2,3	2,0	31,1
300 000	Reg.-Bez. Köln	3 841 264	+5,4	2,0	2,0	46,8
	Kreisfreie Städte					
512 000	Bottrop	11 856	+6,0	2,1	1,9	37,1
513 000	Gelsenkirchen	49 936	-3,3	2,5	2,1	46,5
515 000	Münster	113 157	+0,4	2,0	1,8	45,6

Anmerkungen Seite 44

Noch: 3.1 Leistung der Beherbergungsstätten nach Verwaltungsbezirken

Januar bis November 2019

Amtliche Schlüsselnummer	Verwaltungsbezirk	Ankünfte				Übernachtungen	
		aller Gäste	Veränderung ¹⁾	ausländischer Gäste	Veränderung ¹⁾	aller Gäste	Veränderung ¹⁾
554 000	Kreis Borken	293 874	-7,7	43 555	+8,8	598 029	-6,2
554 004	Ahaus, Stadt	27 354	+10,5	3 728	+9,3	56 902	+4,7
554 008	Bocholt, Stadt	41 558	-2,9	6 395	-2,9	84 689	+1,2
554 012	Borken, Stadt	32 904	-12,3	2 687	-2,8	79 365	-7,0
554 016	Gescher, Stadt	11 830	-3,0	643	-22,7	18 013	-2,3
554 020	Gronau (Westf.), Stadt	41 730	-8,8	7 891	+7,2	97 709	-10,6
554 024	Heek
554 028	Heiden	3 804	+0,1	150	+0,7	10 601	-6,9
554 032	Isselburg, Stadt	8 681	-1,1	3 440	+40,6	11 810	-2,8
554 036	Legden	29 487	-23,6	4 765	-21,6	58 258	-11,1
554 040	Raesfeld	8 920	-1,3	255	-5,9	13 883	-0,8
554 044	Reken	20 949	-3,5	1 450	-16,2	40 595	+0,2
554 048	Rhede, Stadt	6 564	-19,1	835	-41,8	9 803	-20,1
554 052	Schöppingen	10 244	+4,1	427	-19,1	22 485	+10,7
554 056	Stadtlohn, Stadt
554 060	Südlohn	11 361	+2,6	1 327	-18,7	21 975	+7,3
554 064	Velen, Stadt	15 899	-26,9	7 910	+168,0	30 033	-38,6
554 068	Vreden, Stadt	12 423	-2,7	1 389	-12,9	22 390	+5,0
558 000	Kreis Coesfeld	214 870	+10,1	17 707	+9,9	625 210	+5,8
558 004	Ascheberg	18 293	-13,6	2 648	-6,8	31 798	-6,2
558 008	Billerbeck, Stadt	31 803	+33,1	2 235	-1,6	65 453	+13,2
558 012	Coesfeld, Stadt	31 432	+10,1	1 918	-12,3	51 961	+10,6
558 016	Dülmen, Stadt	29 095	+13,0	2 569	+16,3	56 983	+2,7
558 020	Havixbeck	4 759	+3,1	338	+7,0	14 735	-9,8
558 024	Lüdinghausen, Stadt	19 003	+24,7	3 743	+86,5	32 932	+23,9
558 028	Nordkirchen
558 032	Nottuln	25 859	+30,0	1 463	-6,8	57 211	+28,0
558 036	Olfen, Stadt	4 709	+22,3	218	+15,3	6 150	+13,3
558 040	Rosendahl
558 044	Senden	28 502	+9,8	2 258	+5,2	49 014	+12,2
562 000	Kreis Recklinghausen	346 717	+3,2	52 768	-4,3	681 755	+2,9
562 004	Castrop-Rauxel, Stadt	31 965	+6,5	3 616	+10,1	58 078	+5,9
562 008	Datteln, Stadt	30 938	+0,2	828	-4,8	72 393	+3,5
562 012	Dorsten, Stadt	28 089	-2,0	3 615	+2,9	65 538	+3,3
562 014	Gladbeck, Stadt	59 075	+0,4	26 731	-4,0	95 990	+0,6
562 016	Haltern am See, Stadt	70 750	-0,5	2 931	-5,5	149 948	+0,5
562 020	Herten, Stadt	20 240	+12,6	2 118	+6,8	30 824	+11,5
562 024	Marl, Stadt	24 932	+4,9	3 474	-0,9	45 005	+0,6
562 028	Oer-Erkenschwick, Stadt	19 310	+10,4	374	+58,5	42 118	+9,9
562 032	Recklinghausen, Stadt	54 568	+8,0	8 390	-16,5	108 974	+2,3
562 036	Waltrup, Stadt	6 850	+2,2	691	-11,9	12 887	+2,9
566 000	Kreis Steinfurt	339 296	-0,7	39 762	-13,3	814 678	-2,6
566 004	Altenberge	12 742	+7,3	47	-87,9	19 482	+0,8
566 008	Emsdetten, Stadt	18 763	-1,6	1 080	-1,0	34 228	-5,3
566 012	Greven, Stadt	37 043	-2,8	4 371	-14,3	53 950	-6,5
566 016	Hörstel, Stadt	31 782	-9,5	3 238	-14,7	100 488	-9,3
566 020	Hopsten
566 024	Horstmar, Stadt	2 615	+9,6	197	+29,6	11 406	-7,4
566 028	Ibbenbüren, Stadt	34 210	-0,5	3 901	-11,5	59 123	-1,3
566 032	Ladbergen	15 293	+20,7	2 871	+9,6	26 327	+26,1
566 036	Laer	2 622	-0,3	234	+98,3	6 380	-16,8
566 040	Lengerich, Stadt	9 559	+8,9	1 200	+23,8	21 250	+11,6
566 044	Lienen	6 449	-4,0	2 076	+5,0	25 034	-2,0
566 048	Lotte
566 052	Metelen
566 056	Mettingen	7 998	+0,1	1 294	-17,6	44 635	-9,8
566 060	Neuenkirchen
566 064	Nordwalde	7 632	+3,9	169	+30,0	18 711	+8,1
566 068	Ochtrup, Stadt	5 318	-9,9	510	-43,6	8 205	-15,2
566 072	Recke	6 791	+8,3	644	+33,9	19 490	-2,5
566 076	Rheine, Stadt	53 172	+4,3	9 009	-20,0	116 883	+2,4
566 080	Saerbeck	9 964	-10,0	504	-48,6	25 172	+9,3
566 084	Steinfurt, Stadt	11 193	+7,3	1 240	+84,0	26 493	+18,9
566 088	Tecklenburg, Stadt	44 176	-6,6	5 042	-28,1	145 977	-5,6
566 092	Westerkappeln	2 821	+8,4	322	-15,9	8 848	+6,1
566 096	Wettingen	12 989	-6,9	1 291	-3,4	24 661	-15,2

Anmerkungen Seite 44

Noch: 3.1 Leistung der Beherbergungsstätten nach Verwaltungsbezirken

Januar bis November 2019

Amtliche Schlüsselnummer	Verwaltungsbezirk	Übernachtungen		Mittlere Aufenthaltsdauer ²⁾		Mittlere Auslastung der angebotenen Betten ³⁾
		ausländischer Gäste	Veränderung ¹⁾	aller Gäste	ausländischer Gäste	
554 000	Kreis Borken	88 349	-1,6	2,0	2,0	33,2
554 004	Ahaus, Stadt	8 100	+4,9	2,1	2,2	31,2
554 008	Bocholt, Stadt	14 192	+6,4	2,0	2,2	37,2
554 012	Borken, Stadt	9 753	+4,0	2,4	3,6	33,7
554 016	Gescher, Stadt	924	-12,0	1,5	1,4	41,3
554 020	Gronau (Westf.), Stadt	21 907	-10,1	2,3	2,8	38,9
554 024	Heek
554 028	Heiden	313	-11,3	2,8	2,1	32,8
554 032	Isselburg, Stadt	4 490	+32,9	1,4	1,3	25,6
554 036	Legden	6 479	-13,8	2,0	1,4	31,3
554 040	Raesfeld	381	+3,5	1,6	1,5	28,0
554 044	Reken	4 395	-13,7	1,9	3,0	29,9
554 048	Rhede, Stadt	1 019	-41,1	1,5	1,2	28,7
554 052	Schöppingen	802	-26,6	2,2	1,9	28,9
554 056	Stadtlohn, Stadt
554 060	Südlohn	2 912	-7,2	1,9	2,2	40,7
554 064	Velen, Stadt	9 561	+24,8	1,9	1,2	25,4
554 068	Vreden, Stadt	2 608	-14,7	1,8	1,9	41,4
558 000	Kreis Coesfeld	37 507	+15,8	2,9	2,1	45,2
558 004	Ascheberg	3 693	-12,0	1,7	1,4	29,7
558 008	Billerbeck, Stadt	5 292	-6,7	2,1	2,4	53,4
558 012	Coesfeld, Stadt	4 718	+6,0	1,7	2,5	45,6
558 016	Dülmen, Stadt	6 050	+15,7	2,0	2,4	31,4
558 020	Havixbeck	881	+6,1	3,1	2,6	25,9
558 024	Lüdinghausen, Stadt	8 168	+100,0	1,7	2,2	40,2
558 028	Nordkirchen
558 032	Nottuln	2 986	-12,0	2,2	2,0	35,5
558 036	Olfen, Stadt	347	+24,8	1,3	1,6	32,9
558 040	Rosendahl
558 044	Senden	4 981	+31,4	1,7	2,2	33,8
562 000	Kreis Recklinghausen	109 733	+3,0	2,0	2,1	43,6
562 004	Castrop-Rauxel, Stadt	8 515	+18,1	1,8	2,4	36,4
562 008	Datteln, Stadt	2 031	+15,3	2,3	2,5	51,6
562 012	Dorsten, Stadt	16 051	+20,0	2,3	4,4	35,2
562 014	Gladbeck, Stadt	42 694	+5,8	1,6	1,6	59,7
562 016	Haltern am See, Stadt	5 697	-9,3	2,1	1,9	41,7
562 020	Herten, Stadt	3 117	+5,1	1,5	1,5	41,4
562 024	Marl, Stadt	5 738	-3,0	1,8	1,7	38,6
562 028	Oer-Erkenschwick, Stadt	815	+74,1	2,2	2,2	27,1
562 032	Recklinghausen, Stadt	23 677	-11,2	2,0	2,8	58,1
562 036	Waltrip, Stadt	1 398	-8,7	1,9	2,0	45,8
566 000	Kreis Steinfurt	95 202	-10,0	2,4	2,4	37,8
566 004	Altenberge	301	-71,1	1,5	6,4	32,8
566 008	Emsdetten, Stadt	4 266	-10,0	1,8	4,0	25,3
566 012	Greven, Stadt	6 056	-12,5	1,5	1,4	29,4
566 016	Hörstel, Stadt	10 921	-16,9	3,2	3,4	34,8
566 020	Hopsten
566 024	Horstmar, Stadt	302	+36,7	4,4	1,5	57,1
566 028	Ibbenbüren, Stadt	6 703	-7,7	1,7	1,7	36,6
566 032	Ladbergen	3 877	+11,4	1,7	1,4	36,2
566 036	Laer	435	+22,2	2,4	1,9	25,1
566 040	Lengerich, Stadt	3 771	+42,7	2,2	3,1	30,0
566 044	Lienen	14 394	+1,5	3,9	6,9	47,1
566 048	Lotte
566 052	Metelen
566 056	Mettingen	3 191	-22,0	5,6	2,5	56,9
566 060	Neuenkirchen
566 064	Nordwalde	763	+63,0	2,5	4,5	34,9
566 068	Ochtrup, Stadt	760	-44,0	1,5	1,5	26,1
566 072	Recke	1 494	+14,0	2,9	2,3	32,6
566 076	Rheine, Stadt	15 262	-12,0	2,2	1,7	41,5
566 080	Saerbeck	725	-39,0	2,5	1,4	36,4
566 084	Steinfurt, Stadt	4 607	+86,7	2,4	3,7	35,0
566 088	Tecklenburg, Stadt	11 328	-31,0	3,3	2,2	46,2
566 092	Westerkappeln	1 322	-30,8	3,1	4,1	49,3
566 096	Wettringen	3 284	-0,6	1,9	2,5	36,2

Anmerkungen Seite 44

Noch: 3.1 Leistung der Beherbergungsstätten nach Verwaltungsbezirken

Januar bis November 2019

Amtliche Schlüsselnummer	Verwaltungsbezirk	Ankünfte				Übernachtungen	
		aller Gäste	Veränderung ¹⁾	ausländischer Gäste	Veränderung ¹⁾	aller Gäste	Veränderung ¹⁾
570 000	Kreis Warendorf	158 649	-4,0	17 789	-8,6	439 146	+0,5
570 004	Ahlen, Stadt	15 661	-3,1	1 594	-15,2	34 378	+4,3
570 008	Beckum, Stadt	10 456	-14,0	2 167	-9,4	20 920	-15,5
570 012	Beelen	2 719	+19,9	298	-39,8	5 052	-15,6
570 016	Drensteinfurt, Stadt	5 818	+3,8	507	-23,6	9 014	-6,8
570 020	Ennigerloh, Stadt	8 688	+0,3	1 368	-6,7	18 256	-0,3
570 024	Everswinkel	3 211	-15,5	140	-12,5	7 626	-35,9
570 028	Oelde, Stadt	15 235	+3,2	3 778	+10,0	45 514	+19,5
570 032	Ostbevern	17 417	-18,5	849	-8,8	25 007	-15,7
570 036	Sassenberg, Stadt	13 626	+11,1	1 756	-14,4	49 661	+11,7
570 040	Sendenhorst, Stadt	13 674	+4,7	1 641	+21,7	76 713	+7,9
570 044	Telgte, Stadt	14 413	-11,4	1 046	-50,4	60 887	-5,2
570 048	Wadersloh	1 835	-11,4	150	-38,3	5 690	-9,5
570 052	Warendorf, Stadt	35 896	-2,5	2 495	+9,1	80 428	+1,4
500 000	Reg.-Bez. Münster	2 153 015	+1,1	264 251	-3,4	4 849 806	+0,7
711 000	Kreisfreie Stadt Bielefeld	356 778	+2,7	59 732	+3,8	647 005	+3,1
754 000	Kreis Gütersloh	259 384	+0,4	37 368	+9,5	541 641	-1,2
754 004	Borgholzhausen, Stadt
754 008	Gütersloh, Stadt	70 147	+3,6	15 072	+6,2	166 857	+8,5
754 012	Halle (Westf.), Stadt	29 704	-12,1	2 095	-23,9	59 141	-9,7
754 016	Harsewinkel, Stadt	29 269	+1,3	5 522	+10,2	56 636	+3,7
754 020	Herzebrock-Clarholz
754 024	Langenberg
754 028	Rheda-Wiedenbrück, Stadt	39 877	-0,2	3 334	-2,5	63 577	+2,8
754 032	Rietberg, Stadt	21 003	+0,3	1 859	+24,3	34 381	-4,1
754 036	Schloß Holte-Stukenbrock, Stadt	24 458	+2,0	2 542	-12,5	62 376	+1,0
754 040	Steinhagen	9 313	-0,4	1 583	x	14 847	-15,2
754 044	Verl, Stadt	4 624	+17,0	528	+64,0	8 983	-61,1
754 048	Versmold, Stadt	14 069	+13,3	893	+103,0	41 398	+9,7
754 052	Werther (Westf.), Stadt	11 073	-4,1	3 118	+19,2	19 949	-10,9
758 000	Kreis Herford	93 509	+0,8	7 704	-5,6	359 176	+2,1
758 004	Bünde, Stadt	9 830	-5,5	1 038	-6,5	24 851	+1,7
758 008	Enger, Stadt
758 012	Herford, Stadt	23 239	-2,9	2 675	+1,1	45 010	+5,4
758 016	Hiddenhausen	11 421	+0,1	1 273	-0,8	20 151	-1,4
758 020	Kirchlengern
758 024	Löhne, Stadt	6 074	-9,2	253	+36,0	102 326	+0,2
758 028	Rödinghausen	14 130	+9,7	171	-40,4	38 146	+5,0
758 032	Spenge, Stadt
758 036	Vlotho, Stadt	24 071	+3,2	2 236	-12,7	114 551	+1,3
762 000	Kreis Höxter	248 209	+7,8	17 703	+28,0	1 079 933	+4,1
762 004	Bad Driburg, Stadt	85 240	+10,9	2 269	+8,4	669 999	+2,3
762 008	Beverungen, Stadt	27 679	+5,6	1 244	-9,1	64 040	+4,8
762 012	Borgentreich, Stadt
762 016	Brakel, Stadt	8 326	+16,3	575	-16,4	18 496	-11,7
762 020	Höxter, Stadt	54 427	+6,6	5 693	+32,3	146 717	+8,1
762 024	Marienmünster, Stadt
762 028	Nieheim, Stadt	9 650	+5,5	1 098	+10,8	44 576	+21,1
762 032	Steinheim, Stadt	7 834	+55,5	315	+27,5	13 281	+43,9
762 036	Warburg, Stadt	39 086	-1,8	2 626	+31,4	80 560	+2,1
762 040	Willebadessen, Stadt	12 134	+17,9	3 635	+96,7	30 570	+11,0
766 000	Kreis Lippe	410 804	+1,1	36 644	-8,3	1 600 244	+1,8
766 004	Augustdorf
766 008	Bad Salzuflen, Stadt	153 732	+3,5	13 125	-5,2	789 731	+1,4
766 012	Barntrup, Stadt
766 016	Blomberg, Stadt	15 991	+34,3	1 554	-19,2	40 653	+92,3
766 020	Detmold, Stadt	52 805	+3,1	5 285	-24,3	100 659	+3,7
766 024	Dörentrup	13 182	+8,7	88	-32,8	33 351	+8,6
766 028	Extertal	9 906	-16,4	1 389	+1,2	41 942	-5,8
766 032	Horn-Bad Meinberg, Stadt	77 078	-10,0	5 878	-12,0	357 624	-0,7

Anmerkungen Seite 44

Noch: 3.1 Leistung der Beherbergungsstätten nach Verwaltungsbezirken

Januar bis November 2019

Amtliche Schlüsselnummer	Verwaltungsbezirk	Übernachtungen		Mittlere Aufenthaltsdauer ²⁾		Mittlere Auslastung der angebotenen Betten ³⁾
		ausländischer Gäste	Veränderung ¹⁾	aller Gäste	ausländischer Gäste	
570 000	Kreis Warendorf	63 037	+1,0	2,8	3,5	39,4
570 004	Ahlen, Stadt	5 534	-15,3	2,2	3,5	36,5
570 008	Beckum, Stadt	5 140	-15,3	2,0	2,4	28,0
570 012	Beelen	776	-56,6	1,9	2,6	26,6
570 016	Drensteinfurt, Stadt	1 162	-33,7	1,5	2,3	32,1
570 020	Ennigerloh, Stadt	2 783	-15,5	2,1	2,0	37,4
570 024	Everswinkel	296	-14,0	2,4	2,1	25,5
570 028	Oelde, Stadt	24 453	+38,8	3,0	6,5	37,3
570 032	Ostbevern	1 914	+23,2	1,4	2,3	28,7
570 036	Sassenberg, Stadt	7 956	-12,4	3,6	4,5	28,4
570 040	Sendenhorst, Stadt	3 892	+21,1	5,6	2,4	68,2
570 044	Telgte, Stadt	1 893	-52,7	4,2	1,8	65,8
570 048	Wadersloh	1 327	-16,1	3,1	8,8	23,9
570 052	Warendorf, Stadt	5 911	+6,1	2,2	2,4	32,6
500 000	Reg.-Bez. Münster	568 777	-0,6	2,3	2,2	41,4
711 000	Kreisfreie Stadt Bielefeld	120 545	+2,6	1,8	2,0	44,7
754 000	Kreis Gütersloh	83 015	-10,4	2,1	2,2	37,0
754 004	Borgholzhausen, Stadt
754 008	Gütersloh, Stadt	35 066	+12,9	2,4	2,3	43,8
754 012	Halle (Westf.), Stadt	4 972	-25,5	2,0	2,4	37,2
754 016	Harsewinkel, Stadt	12 798	+11,6	1,9	2,3	34,6
754 020	Herzebrock-Clarholz
754 024	Langenberg
754 028	Rheda-Wiedenbrück, Stadt	5 752	+2,0	1,6	1,7	32,6
754 032	Rietberg, Stadt	2 961	+10,0	1,6	1,6	40,2
754 036	Schloß Holte-Stukenbrock, Stadt	8 427	-26,1	2,6	3,3	34,2
754 040	Steinhagen	2 654	+318,0	1,6	1,7	32,0
754 044	Verl, Stadt	795	-94,6	1,9	1,5	40,3
754 048	Versmold, Stadt	2 634	+83,4	2,9	2,9	30,4
754 052	Werther (Westf.), Stadt	4 751	+9,3	1,8	1,5	33,2
758 000	Kreis Herford	18 188	-18,4	3,8	2,4	42,2
758 004	Bünde, Stadt	2 546	-14,2	2,5	2,5	40,9
758 008	Enger, Stadt	-	-	-	-	-
758 012	Herford, Stadt	6 407	-0,3	1,9	2,4	32,3
758 016	Hiddenhausen	1 935	-3,9	1,8	1,5	26,9
758 020	Kirchlengern
758 024	Löhne, Stadt	744	+33,8	16,8	2,9	83,1
758 028	Rödinghausen	1 577	-62,3	2,7	9,2	40,4
758 032	Spenge, Stadt
758 036	Vlotho, Stadt	4 836	-18,0	4,8	2,2	38,2
762 000	Kreis Höxter	57 067	+34,5	4,4	3,2	51,2
762 004	Bad Driburg, Stadt	6 460	+34,2	7,9	2,8	72,1
762 008	Beverungen, Stadt	2 473	-12,2	2,3	2,0	32,9
762 012	Borgentreich, Stadt
762 016	Brakel, Stadt	2 849	-20,1	2,2	5,0	22,4
762 020	Höxter, Stadt	13 394	+31,0	2,7	2,4	42,5
762 024	Mariemünster, Stadt
762 028	Nieheim, Stadt	15 029	+65,4	4,6	13,7	24,8
762 032	Steinheim, Stadt	561	-14,1	1,7	1,8	33,1
762 036	Warburg, Stadt	5 948	+23,0	2,1	2,3	34,7
762 040	Willebadessen, Stadt	9 378	+80,6	2,5	2,6	42,2
766 000	Kreis Lippe	107 851	-2,9	3,9	2,9	48,3
766 004	Augustdorf
766 008	Bad Salzuflen, Stadt	26 475	-7,7	5,1	2,0	61,4
766 012	Barntrup, Stadt
766 016	Blomberg, Stadt	3 312	-14,5	2,5	2,1	38,4
766 020	Detmold, Stadt	10 532	-22,4	1,9	2,0	41,5
766 024	Dörentrup	216	-18,8	2,5	2,5	36,0
766 028	Extertal	5 928	+8,8	4,2	4,3	37,1
766 032	Horn-Bad Meinberg, Stadt	23 743	+15,5	4,6	4,0	49,1

Anmerkungen Seite 44

Noch: 3.1 Leistung der Beherbergungsstätten nach Verwaltungsbezirken

Januar bis November 2019

Amtliche Schlüsselnummer	Verwaltungsbezirk	Ankünfte				Übernachtungen	
		aller Gäste	Veränderung ¹⁾	ausländischer Gäste	Veränderung ¹⁾	aller Gäste	Veränderung ¹⁾
	Noch: Kreis Lippe						
766 036	Kalletal	27 747	+2,4	801	+23,0	95 831	+9,7
766 040	Lage, Stadt	5 249	-13,2	229	-	14 057	-24,3
766 044	Lemgo, Stadt	17 867	+3,1	2 078	-1,6	30 978	-9,5
766 048	Leopoldshöhe	1 863	-7,4	41	+95,2	3 845	-14,9
766 052	Lügde, Stadt	9 510	+2,4	575	-15,7	17 954	-4,3
766 056	Oerlinghausen, Stadt	7 436	-8,0	308	-43,1	16 388	-40,1
766 060	Schieder-Schwalenberg, Stadt	14 102	+27,2	2 768	+21,3	32 562	+22,2
766 064	Schlangen	-	-	-	-	-	-
770 000	Kreis Minden-Lübbecke	302 495	+2,8	31 380	+6,3	1 387 000	+1,7
770 004	Bad Oeynhausen, Stadt	111 158	-1,5	7 136	+0,2	878 387	+1,8
770 008	Espelkamp, Stadt	11 505	-7,7	1 345	+3,9	26 682	-6,5
770 012	Hille	8 138	+3,5	1 567	-32,7	23 737	-4,1
770 016	Hüllhorst
770 020	Lübbecke, Stadt
770 024	Minden, Stadt	65 966	+18,1	10 918	+43,9	102 507	+13,9
770 028	Petershagen, Stadt	25 493	+15,7	1 865	+44,5	108 432	+6,9
770 032	Porta Westfalica, Stadt	26 165	-3,7	1 111	-48,0	44 389	-7,4
770 036	Preußisch-Oldendorf, Stadt	16 918	-3,0	594	+21,0	125 266	-
770 040	Rahden, Stadt	8 020	-16,2	618	-23,7	21 464	-7,7
770 044	Stemwede	13 420	+0,7	1 105	-26,7	28 032	-11,3
774 000	Kreis Paderborn	343 777	+3,0	42 735	+3,9	946 610	+4,1
774 004	Altenbeken
774 008	Bad Lippspringe, Stadt	68 135	+1,2	2 795	-12,7	330 160	+1,2
774 012	Borchen	7 594	-7,0	206	-39,1	41 564	-6,0
774 016	Büren, Stadt	28 544	-8,7	3 345	+79,3	58 807	-3,3
774 020	Delbrück, Stadt	15 995	+1,5	3 222	+2,8	28 068	+8,6
774 024	Hövelhof	16 702	+12,0	2 098	+10,1	35 214	+21,3
774 028	Lichtenau, Stadt
774 032	Paderborn, Stadt	179 989	+3,4	20 257	-13,8	313 625	+4,4
774 036	Salzkotten, Stadt
774 040	Bad Wünnenberg, Stadt	21 810	+27,3	10 168	+63,3	128 349	+16,3
700 000	Reg.-Bez. Detmold	2 014 956	+2,6	233 266	+4,0	6 561 609	+2,3
	Kreisfreie Städte						
911 000	Bochum	345 264	+0,7	50 960	+4,7	595 950	+1,4
913 000	Dortmund	792 008	+6,9	171 666	+9,2	1 322 846	+7,0
914 000	Hagen	106 318	+0,6	12 902	+0,8	261 766	-2,3
915 000	Hamm	112 663	+9,1	12 942	+8,3	168 323	+11,1
916 000	Herne	40 858	+21,1	2 600	+20,1	71 931	+16,0
954 000	Ennepe-Ruhr-Kreis	204 802	+6,2	18 555	+4,0	539 679	+5,8
954 004	Breckerfeld, Stadt	8 259	+8,0	372	+50,0	17 730	+11,8
954 008	Ennepetal, Stadt	5 928	+6,1	383	-1,0	70 911	+7,9
954 012	Gevelsberg, Stadt	9 706	+3,6	634	-0,9	15 883	-1,0
954 016	Hattingen, Stadt	63 545	+8,4	3 785	+5,5	213 456	+3,6
954 020	Herdecke, Stadt	26 236	-9,1	3 432	-23,8	52 455	+10,1
954 024	Schwelm, Stadt	23 228	+18,0	2 609	+28,3	39 701	+6,3
954 028	Sprockhövel, Stadt	23 997	+5,4	2 959	+23,0	49 184	+1,1
954 032	Wetter (Ruhr), Stadt	7 783	+11,7	442	-24,7	13 022	+12,4
954 036	Witten, Stadt	36 120	+8,7	3 939	+14,0	67 337	+9,8
958 000	Hochsauerlandkreis	1 192 358	-0,3	281 611	-4,5	3 877 652	+2,2
958 004	Arnsberg, Stadt	71 607	+0,5	7 781	-1,0	183 083	+0,8
958 008	Bestwig	37 670	+3,6	3 669	+3,6	194 016	+103,5
958 012	Brilon, Stadt	43 340	+0,7	8 222	+8,9	143 003	+4,9
958 016	Eslohe (Sauerland)	34 404	-	1 346	+12,6	134 686	+1,2
958 020	Hallenberg, Stadt	30 645	-0,2	7 675	-3,0	70 960	+0,7
958 024	Marsberg, Stadt	11 928	-1,4	1 221	-29,6	32 505	+1,3
958 028	Medebach, Stadt	191 272	-6,6	50 586	-11,3	735 105	-6,3
958 032	Meschede, Stadt	72 875	+3,6	8 263	-13,8	169 779	+6,5
958 036	Olsberg, Stadt	61 566	+0,6	12 580	-9,6	147 644	-8,5
958 040	Schmallenberg, Stadt	187 998	+1,6	38 506	-4,5	719 893	+0,3
958 044	Sundern (Sauerland), Stadt	104 364	+2,2	7 259	+16,9	236 753	+1,5
958 048	Winterberg, Stadt	344 689	-0,1	134 503	-2,6	1 110 225	+1,9

Anmerkungen Seite 44

Noch: 3.1 Leistung der Beherbergungsstätten nach Verwaltungsbezirken

Januar bis November 2019

Amtliche Schlüsselnummer	Verwaltungsbezirk	Übernachtungen		Mittlere Aufenthaltsdauer ²⁾		Mittlere Auslastung der angebotenen Betten ³⁾
		ausländischer Gäste	Veränderung ¹⁾	aller Gäste	ausländischer Gäste	
	Noch: Kreis Lippe					
766 036	Kalletal	2 474	+0,5	3,5	3,1	20,7
766 040	Lage, Stadt	917	-46,4	2,7	4,0	25,4
766 044	Lemgo, Stadt	5 275	-26,8	1,7	2,5	28,3
766 048	Leopoldshöhe	109	+4,8	2,1	2,7	31,3
766 052	Lügde, Stadt	1 397	-21,3	1,9	2,4	17,1
766 056	Oerlinghausen, Stadt	662	-39,8	2,2	2,1	30,5
766 060	Schieder-Schwalenberg, Stadt	8 835	+28,5	2,3	3,2	27,5
766 064	Schlangen	-	-	-	-	-
770 000	Kreis Minden-Lübbecke	61 180	-6,8	4,6	1,9	60,8
770 004	Bad Oeynhausen, Stadt	11 400	+2,7	7,9	1,6	76,5
770 008	Espelkamp, Stadt	3 690	+0,5	2,3	2,7	40,8
770 012	Hille	4 508	-41,3	2,9	2,9	48,5
770 016	Hüllhorst
770 020	Lübbecke, Stadt
770 024	Minden, Stadt	16 016	+8,0	1,6	1,5	43,0
770 028	Petershagen, Stadt	5 577	+75,2	4,3	3,0	44,2
770 032	Porta Westfalica, Stadt	2 279	-44,1	1,7	2,1	31,1
770 036	Preußisch-Oldendorf, Stadt	2 621	+8,8	7,4	4,4	60,2
770 040	Rahden, Stadt	1 972	-38,0	2,7	3,2	35,3
770 044	Stemwede	3 502	-43,9	2,1	3,2	28,9
774 000	Kreis Paderborn	112 752	+12,0	2,8	2,6	50,8
774 004	Altenbeken
774 008	Bad Lippspringe, Stadt	7 013	-10,9	4,8	2,5	73,1
774 012	Borchen	884	-34,1	5,5	4,3	47,1
774 016	Büren, Stadt	6 670	+76,8	2,1	2,0	37,3
774 020	Delbrück, Stadt	5 507	+16,6	1,8	1,7	36,9
774 024	Hövelhof	6 161	+33,3	2,1	2,9	32,6
774 028	Lichtenau, Stadt
774 032	Paderborn, Stadt	43 848	-11,6	1,7	2,2	41,8
774 036	Salzkotten, Stadt
774 040	Bad Wünnenberg, Stadt	40 299	+61,7	5,9	4,0	74,3
700 000	Reg.-Bez. Detmold	560 598	+1,5	3,3	2,4	49,3
	Kreisfreie Städte					
911 000	Bochum	93 616	+11,8	1,7	1,8	44,4
913 000	Dortmund	293 074	+9,3	1,7	1,7	51,6
914 000	Hagen	34 743	+3,9	2,5	2,7	51,6
915 000	Hamm	19 594	+9,7	1,5	1,5	38,5
916 000	Herne	6 469	+20,2	1,8	2,5	38,5
954 000	Ennepe-Ruhr-Kreis	38 177	+7,7	2,6	2,1	46,0
954 004	Breckerfeld, Stadt	1 242	+133,0	2,1	3,3	29,0
954 008	Ennepetal, Stadt	1 075	+59,0	12,0	2,8	92,2
954 012	Gevelsberg, Stadt	1 276	+15,5	1,6	2,0	41,9
954 016	Hattingen, Stadt	9 252	-9,5	3,4	2,4	50,8
954 020	Herdecke, Stadt	7 652	+17,8	2,0	2,2	42,6
954 024	Schwelm, Stadt	4 087	+12,2	1,7	1,6	35,2
954 028	Sprockhövel, Stadt	4 298	+7,2	2,0	1,5	42,5
954 032	Wetter (Ruhr), Stadt	1 402	-4,3	1,7	3,2	30,2
954 036	Witten, Stadt	7 893	+8,4	1,9	2,0	38,1
958 000	Hochsauerlandkreis	1 066 164	+7,4	3,3	3,8	43,6
958 004	Arnsberg, Stadt	15 777	-4,9	2,6	2,0	38,3
958 008	Bestwig	107 460	x	5,2	29,3	68,3
958 012	Brilon, Stadt	21 359	+14,1	3,3	2,6	39,2
958 016	Eslohe (Sauerland)	3 880	+10,2	3,9	2,9	43,6
958 020	Hallenberg, Stadt	21 195	+2,6	2,3	2,8	44,5
958 024	Marsberg, Stadt	3 712	-14,7	2,7	3,0	31,0
958 028	Medebach, Stadt	231 295	-8,8	3,8	4,6	56,5
958 032	Meschede, Stadt	23 076	-16,7	2,3	2,8	34,7
958 036	Olsberg, Stadt	30 460	-10,4	2,4	2,4	33,8
958 040	Schmallenberg, Stadt	121 488	-1,6	3,8	3,2	50,6
958 044	Sundern (Sauerland), Stadt	19 519	+15,4	2,3	2,7	46,9
958 048	Winterberg, Stadt	466 943	+1,5	3,2	3,5	36,2

Anmerkungen Seite 44

Noch: 3.1 Leistung der Beherbergungsstätten nach Verwaltungsbezirken

Januar bis November 2019

Amtliche Schlüsselnummer	Verwaltungsbezirk	Ankünfte				Übernachtungen	
		aller Gäste	Veränderung ¹⁾	ausländischer Gäste	Veränderung ¹⁾	aller Gäste	Veränderung ¹⁾
962 000	Märkischer Kreis	192 228	-1,4	19 933	-7,4	379 579	-11,6
962 004	Altena, Stadt	12 193	-3,1	499	-36,9	27 438	-3,9
962 008	Balve, Stadt	17 820	+1,4	1 468	+46,5	39 574	+6,1
962 012	Halver, Stadt
962 016	Hemer, Stadt	3 117	-55,9	99	-42,4	9 418	-83,1
962 020	Herscheid
962 024	Iserlohn, Stadt	44 583	+4,0	5 268	-14,9	74 446	+3,2
962 028	Kierspe, Stadt	2 300	-17,7	125	-13,8	5 754	-18,4
962 032	Lüdenscheid, Stadt	46 062	-5,5	8 115	-6,4	79 295	-6,1
962 036	Meinerzhagen, Stadt	18 878	+15,1	1 007	+19,2	43 680	+10,7
962 040	Menden (Sauerland), Stadt	10 301	+4,9	615	+68,5	18 083	-0,6
962 044	Nachrodt-Wiblingwerde	11 965	+7,6	253	-39,9	25 391	+10,4
962 048	Neuenrade, Stadt	9 820	-6,6	934	-17,1	18 965	-7,3
962 052	Plettenberg, Stadt	10 636	+1,1	1 041	-4,5	26 392	-15,3
962 056	Schalksmühle	-	-	-	-	-	-
962 060	Werdohl, Stadt	2 278	-8,6	189	-39,8	6 648	-7,5
966 000	Kreis Olpe	248 178	-1,7	46 266	+0,2	581 261	-1,1
966 004	Attendorn, Stadt	62 202	-3,4	8 850	-8,2	122 986	-9,1
966 008	Drolshagen, Stadt	21 026	+6,8	2 787	+21,4	55 854	+10,9
966 012	Finnentrop	7 218	+20,2	840	+34,8	16 731	+11,7
966 016	Kirchhundem	19 270	-23,9	3 026	+5,0	43 917	-22,9
966 020	LenneStadt, Stadt	66 621	-0,6	21 248	-0,5	182 224	+4,0
966 024	Olpe, Stadt	58 979	+4,0	7 970	+0,6	134 897	+3,2
966 028	Wenden	12 862	-3,2	1 545	+5,9	24 652	+1,8
970 000	Kreis Siegen-Wittgenstein	241 100	+0,9	49 454	+10,4	770 223	-1,0
970 004	Bad Berleburg, Stadt	28 003	-1,4	3 046	+15,9	263 054	-4,9
970 008	Burbach	14 236	+12,1	1 364	+43,6	72 743	-1,2
970 012	Erndtebrück
970 016	Freudenberg, Stadt	14 731	+2,6	2 784	-10,3	24 498	+1,0
970 020	Hilchenbach, Stadt	16 620	-9,3	1 761	+23,0	95 682	-5,7
970 024	Kreuztal, Stadt	5 614	+4,0	529	+4,8	12 413	+5,6
970 028	Bad Laasphe, Stadt	37 831	+16,9	19 982	+20,3	91 360	+25,4
970 032	Netphen, Stadt	10 152	-15,0	1 031	-17,2	22 075	-15,8
970 036	Neunkirchen
970 040	Siegen, Stadt	87 991	+0,6	17 054	+4,5	134 085	-1,0
970 044	Wilnsdorf	21 040	-8,0	1 182	-12,0	44 370	-5,2
974 000	Kreis Soest	414 152	+2,4	33 772	-3,6	1 542 895	+1,2
974 004	Anröchte
974 008	Bad Sassendorf	74 890	-4,7	3 903	-13,6	456 682	-2,7
974 012	Ense
974 016	Erwitte, Stadt	42 755	+11,3	1 607	-4,7	203 333	+4,5
974 020	Geseke, Stadt	22 356	+28,3	1 696	+21,9	35 881	+46,0
974 024	Lippetal	3 068	+9,7	712	-11,7	6 552	+11,2
974 028	Lippstadt, Stadt	65 076	+8,1	8 081	-14,7	257 105	-2,1
974 032	Möhnesee	62 517	-3,0	2 303	-8,6	222 071	+0,3
974 036	Rüthen, Stadt	18 804	+2,6	1 068	+69,5	47 119	-1,8
974 040	Soest, Stadt	72 450	-3,4	8 446	+11,5	135 650	+5,1
974 044	Warstein, Stadt	18 883	+14,6	3 508	-10,6	97 748	+6,9
974 048	Welver	1 998	-5,4	71	+61,4	5 521	+25,5
974 052	Werl, Stadt	24 440	+2,5	2 044	-2,3	39 859	+5,2
974 056	Wickede (Ruhr)	4 468	+3,4	55	-23,6	31 027	-0,1
978 000	Kreis Unna	201 037	+0,4	25 791	+16,7	404 753	+5,6
978 004	Bergkamen, Stadt
978 008	Bönen	-	-	-	-	-	-
978 012	Fröndenberg/Ruhr, Stadt	10 627	-21,1	1 017	-33,0	15 306	-26,8
978 016	Holzwickede
978 020	Kamen, Stadt	42 540	+11,5	5 904	+51,6	99 409	+43,8
978 024	Lünen, Stadt	32 712	-14,4	4 116	-16,5	59 340	-11,0
978 028	Schwerte, Stadt	30 750	+3,6	882	+2,1	51 398	+5,3
978 032	Selm, Stadt	9 689	-11,0	386	+7,8	34 434	-12,8
978 036	Unna, Stadt	25 876	+1,4	3 035	-1,1	49 093	-0,4
978 040	Werne, Stadt	24 254	+9,8	4 174	+27,3	55 245	+12,0
900 000	Reg.-Bez. Arnsberg	4 090 966	+2,1	726 452	+1,6	10 516 858	+2,0
	Nordrhein-Westfalen	22 485 464	+2,6	4 928 713	+2,6	49 504 770	+2,8

Anmerkungen Seite 44

Noch: 3.1 Leistung der Beherbergungsstätten nach Verwaltungsbezirken

Januar bis November 2019

Amtliche Schlüsselnummer	Verwaltungsbezirk	Übernachtungen		Mittlere Aufenthaltsdauer ²⁾		Mittlere Auslastung der angebotenen Betten ³⁾
		ausländischer Gäste	Veränderung ¹⁾	aller Gäste	ausländischer Gäste	
962 000	Märkischer Kreis	48 324	-19,9	2,0	2,4	30,7
962 004	Altena, Stadt	1 269	-49,9	2,3	2,5	27,7
962 008	Balve, Stadt	8 071	-5,8	2,2	5,5	32,2
962 012	Halver, Stadt
962 016	Hemer, Stadt	239	-13,7	3,0	2,4	14,2
962 020	Herscheid
962 024	Iserlohn, Stadt	10 169	-22,7	1,7	1,9	37,7
962 028	Kierspe, Stadt	349	-74,9	2,5	2,8	22,1
962 032	Lüdenscheid, Stadt	16 185	-7,7	1,7	2,0	32,0
962 036	Meinerzhagen, Stadt	3 248	-12,5	2,3	3,2	31,2
962 040	Menden (Sauerland), Stadt	1 167	+20,3	1,8	1,9	24,9
962 044	Nachrodt-Wiblingwerde	581	-38,3	2,1	2,3	36,9
962 048	Neuenrade, Stadt	2 379	-18,0	1,9	2,5	34,3
962 052	Plettenberg, Stadt	3 575	-46,9	2,5	3,4	30,0
962 056	Schalksmühle	-	-	-	-	-
962 060	Werdohl, Stadt	481	-51,7	2,9	2,5	23,7
966 000	Kreis Olpe	127 801	+0,6	2,3	2,8	35,1
966 004	Attendorn, Stadt	22 308	-15,5	2,0	2,5	36,4
966 008	Drolshagen, Stadt	7 441	+16,0	2,7	2,7	32,9
966 012	Finnentrop	1 642	-3,8	2,3	2,0	25,9
966 016	Kirchhundem	9 428	+24,1	2,3	3,1	26,5
966 020	Lennestadt, Stadt	65 387	+4,6	2,7	3,1	42,1
966 024	Olpe, Stadt	17 254	-9,6	2,3	2,2	32,9
966 028	Wenden	4 341	+29,7	1,9	2,8	26,5
970 000	Kreis Siegen-Wittgenstein	110 062	+10,9	3,2	2,2	46,8
970 004	Bad Berleburg, Stadt	7 468	+3,4	9,4	2,5	59,7
970 008	Burbach	4 219	+50,9	5,1	3,1	46,2
970 012	Erndtebrück
970 016	Freudenberg, Stadt	4 539	-11,2	1,7	1,6	31,4
970 020	Hilchenbach, Stadt	5 016	-5,6	5,8	2,8	44,9
970 024	Kreuztal, Stadt	1 782	+1,6	2,2	3,4	39,3
970 028	Bad Laasphe, Stadt	54 521	+27,6	2,4	2,7	52,1
970 032	Netphen, Stadt	2 424	-39,7	2,2	2,4	27,0
970 036	Neunkirchen
970 040	Siegen, Stadt	26 017	+1,1	1,5	1,5	43,4
970 044	Wilnsdorf	2 058	-33,2	2,1	1,7	35,8
974 000	Kreis Soest	89 519	-4,9	3,7	2,7	51,1
974 004	Anröchte
974 008	Bad Sassendorf	9 783	-10,3	6,1	2,5	68,9
974 012	Ense
974 016	Erwitte, Stadt	3 753	-12,1	4,8	2,3	67,2
974 020	Geseke, Stadt	3 037	+50,3	1,6	1,8	11,6
974 024	Lippetal	1 244	-17,0	2,1	1,7	17,1
974 028	Lippstadt, Stadt	17 543	-24,4	4,0	2,2	60,5
974 032	Möhnesee	6 458	+14,1	3,6	2,8	47,4
974 036	Rüthen, Stadt	2 332	+90,4	2,5	2,2	32,8
974 040	Soest, Stadt	23 356	+17,8	1,9	2,8	41,2
974 044	Warstein, Stadt	14 831	-23,7	5,2	4,2	52,3
974 048	Welver	1 272	x	2,8	17,9	22,7
974 052	Werl, Stadt	5 140	+7,4	1,6	2,5	45,7
974 056	Wickede (Ruhr)	103	-67,4	6,9	1,9	70,4
978 000	Kreis Unna	47 311	+6,3	2,0	1,8	35,1
978 004	Bergkamen, Stadt
978 008	Bönen	-	-	-	-	-
978 012	Fröndenberg/Ruhr, Stadt	1 996	-38,6	1,4	2,0	33,0
978 016	Holzwickede
978 020	Kamen, Stadt	10 489	+44,4	2,3	1,8	51,3
978 024	Lünen, Stadt	7 953	-8,9	1,8	1,9	26,8
978 028	Schwerte, Stadt	1 440	-1,2	1,7	1,6	37,5
978 032	Selm, Stadt	817	-6,7	3,6	2,1	17,8
978 036	Unna, Stadt	5 652	-12,1	1,9	1,9	32,2
978 040	Werne, Stadt	8 890	+30,3	2,3	2,1	45,2
900 000	Reg.-Bez. Arnsberg	1 974 854	+6,0	2,6	2,7	44,3
	Nordrhein-Westfalen	10 324 501	+4,5	2,2	2,1	45,2

Anmerkungen Seite 44

3.2 Leistung der Beherbergungsstätten nach Gemeindegruppen und Betriebsarten

Januar bis November 2019

Gemeindegruppe Betriebsart	Ankünfte				Übernachtungen	
	aller Gäste	Veränderung ¹⁾	ausländischer Gäste	Veränderung ¹⁾	aller Gäste	Veränderung ¹⁾
Mineral-, Moor-, Sole- und Thermalbäder	1 192 155	+2,0	200 765	-2,4	5 018 755	+1,2
Hotels
Gasthöfe
Pensionen	56 787	+3,5	3 047	+36,5	240 982	-0,1
Hotels garnis	198 600	-4,2	45 973	-2,4	388 072	-4,5
Erholungs-, Ferien-, Schulungsheime	63 904	+5,9	1 878	-6,5	195 262	+8,8
Ferienhäuser, -wohnungen, -zentren	5 518	+21,5	678	+84,2	41 855	+15,7
Hütten, Jugendherbergen u. Ä.	27 672	+5,6	3 191	+5,8	66 654	+10,7
Vorsorge- und Reha-Kliniken	125 027	+2,6	127	+19,8	2 744 309	+0,4
Campingplätze	54 399	+15,0	7 822	+7,0	125 345	+14,7
Heilklimatische Kurorte	399 036	+2,0	135 969	-2,6	1 376 915	+3,1
Hotels
Gasthöfe
Pensionen
Hotels garnis
Erholungs-, Ferien-, Schulungsheime	39 155	+2,6	3 036	+9,8	121 392	+4,0
Ferienhäuser, -wohnungen, -zentren	113 130	+5,1	55 600	+0,1	512 891	+8,9
Hütten, Jugendherbergen u. Ä.	9 154	-48,6	1 125	-20,2	25 205	-43,2
Vorsorge- und Reha-Kliniken
Campingplätze	11 717	+13,6	2 552	+11,3	33 871	+6,6
Kneippkurorte	182 309	+4,1	21 832	-16,1	446 261	+3,3
Hotels
Gasthöfe	9 365	+11,1	143	-10,6	10 632	+4,9
Pensionen
Hotels garnis
Erholungs-, Ferien-, Schulungsheime	16 426	+21,6	176	-18,1	43 526	+25,7
Ferienhäuser, -wohnungen, -zentren	8 637	+2,8	3 122	-0,5	39 022	+10,7
Hütten, Jugendherbergen u. Ä.	30 675	+4,2	890	+1,0	64 752	+4,9
Vorsorge- und Reha-Kliniken
Campingplätze	22 090	-8,8	5 024	-29,3	58 874	-14,1
Kneippheilbäder	420 006	+3,0	95 859	+5,4	1 590 453	+2,1
Hotels	252 839	+4,1	76 566	+8,6	655 355	+7,4
Gasthöfe	28 502	+4,5	5 062	-4,8	74 288	+3,8
Pensionen	15 134	-5,4	3 722	-5,1	44 632	-8,2
Hotels garnis	18 024	+15,5	2 497	+7,6	33 346	+18,3
Erholungs-, Ferien-, Schulungsheime	26 500	+5,7	6	-45,5	90 949	+17,2
Ferienhäuser, -wohnungen, -zentren	37 223	+9,2	4 185	-3,4	160 465	-0,1
Hütten, Jugendherbergen u. Ä.	14 600	-23,6	412	-17,8	31 393	-24,4
Vorsorge- und Reha-Kliniken	13 783	-9,9	201	-46,0	471 431	-4,9
Campingplätze	13 401	+5,9	3 208	-12,1	28 594	+17,9
Heilbäder zusammen	2 193 506	+2,4	454 425	-1,7	8 432 384	+1,8
Hotels	1 152 431	+3,1	288 650	-1,5	2 384 491	+4,0
Gasthöfe	49 917	+1,9	8 566	-4,4	119 376	-0,3
Pensionen	92 717	+2,3	12 341	+5,3	339 056	+0,4
Hotels garnis	256 121	-1,2	51 635	-3,6	509 963	-0,8
Erholungs-, Ferien-, Schulungsheime	145 985	+6,5	5 096	+1,9	451 129	+10,5
Ferienhäuser, -wohnungen, -zentren	164 508	+6,4	63 585	+0,3	754 233	+7,3
Hütten, Jugendherbergen u. Ä.	82 101	-11,3	5 618	-3,3	188 004	-9,5
Vorsorge- und Reha-Kliniken	148 119	+0,9	328	-31,4	3 439 448	-0,8
Campingplätze	101 607	+7,5	18 606	-8,6	246 684	+5,5

Anmerkungen Seite 44

Noch: 3.2 Leistung der Beherbergungsstätten nach Gemeindegruppen und Betriebsarten

Januar bis November 2019

Gemeindegruppe Betriebsart	Übernachtungen		Mittlere Aufenthaltsdauer ²⁾		Mittlere Auslastung der angebotenen Betten ³⁾
	ausländischer Gäste	Veränderung ¹⁾	aller Gäste	ausländischer Gäste	
Mineral-, Moor-, Sole- und Thermalbäder	392 874	-0,6	4,2	2,0	62,5
Hotels
Gasthöfe
Pensionen	10 318	+32,6	4,2	3,4	43,1
Hotels garnis	104 255	-4,7	2,0	2,3	44,0
Erholungs-, Ferien-, Schulungsheime	9 410	-2,5	3,1	5,0	43,9
Ferienhäuser, -wohnungen, -zentren	10 140	+111,7	7,6	15,0	30,6
Hütten, Jugendherbergen u. Ä.	9 361	+14,7	2,4	2,9	33,2
Vorsorge- und Reha-Kliniken	2 199	+7,0	21,9	17,3	90,6
Campingplätze	14 525	+8,5	2,3	1,9	.
Heilklimatische Kurorte	483 051	+2,6	3,5	3,6	37,8
Hotels
Gasthöfe
Pensionen
Hotels garnis
Erholungs-, Ferien-, Schulungsheime	11 542	+14,2	3,1	3,8	36,3
Ferienhäuser, -wohnungen, -zentren	268 767	+7,6	4,5	4,8	35,6
Hütten, Jugendherbergen u. Ä.	3 415	-8,5	2,8	3,0	16,9
Vorsorge- und Reha-Kliniken
Campingplätze	7 122	+2,1	2,9	2,8	.
Kneippkurorte	58 431	-12,7	2,4	2,7	37,1
Hotels
Gasthöfe	402	+10,1	1,1	2,8	34,7
Pensionen
Hotels garnis
Erholungs-, Ferien-, Schulungsheime	1 147	+4,7	2,6	6,5	34,9
Ferienhäuser, -wohnungen, -zentren	15 994	+1,7	4,5	5,1	24,2
Hütten, Jugendherbergen u. Ä.	2 186	-15,0	2,1	2,5	35,3
Vorsorge- und Reha-Kliniken
Campingplätze	13 217	-30,7	2,7	2,6	.
Kneippheilkurorte	281 022	+9,3	3,8	2,9	48,8
Hotels	226 024	+14,8	2,6	3,0	49,6
Gasthöfe	13 022	-5,9	2,6	2,6	29,5
Pensionen	10 481	-8,0	2,9	2,8	27,1
Hotels garnis	4 974	-0,4	1,9	2,0	38,3
Erholungs-, Ferien-, Schulungsheime	15	-16,7	3,4	2,5	40,0
Ferienhäuser, -wohnungen, -zentren	17 040	-8,3	4,3	4,1	38,4
Hütten, Jugendherbergen u. Ä.	963	-21,0	2,2	2,3	26,2
Vorsorge- und Reha-Kliniken	599	-45,9	34,2	3,0	77,1
Campingplätze	7 904	-12,5	2,1	2,5	.
Heilbäder zusammen	1 215 378	+2,1	3,8	2,7	52,4
Hotels	645 195	+1,7	2,1	2,2	45,4
Gasthöfe	23 055	-1,2	2,4	2,7	29,3
Pensionen	34 966	+6,6	3,7	2,8	38,1
Hotels garnis	116 616	-4,7	2,0	2,3	41,4
Erholungs-, Ferien-, Schulungsheime	22 114	+5,9	3,1	4,3	39,9
Ferienhäuser, -wohnungen, -zentren	311 941	+8,0	4,6	4,9	35,0
Hütten, Jugendherbergen u. Ä.	15 925	+1,5	2,3	2,8	28,8
Vorsorge- und Reha-Kliniken	2 798	-11,5	23,2	8,5	87,9
Campingplätze	42 768	-11,7	2,4	2,3	.

Anmerkungen Seite 44

Noch: 3.2 Leistung der Beherbergungsstätten nach Gemeindegruppen und Betriebsarten

Januar bis November 2019

Gemeindegruppe Betriebsart	Ankünfte				Übernachtungen	
	aller Gäste	Veränderung ¹⁾	ausländischer Gäste	Veränderung ¹⁾	aller Gäste	Veränderung ¹⁾
Luftkurorte	586 421	+1,8	110 935	+9,9	1 583 453	+1,5
Hotels	226 104	+1,2	58 978	+4,5	460 063	+5,2
Gasthöfe	28 826	–	3 900	–6,4	52 537	–1,5
Pensionen	31 701	+1,6	2 304	–4,9	88 172	–1,8
Hotels garnis	10 844	–10,0	2 896	–9,8	20 236	–9,7
Erholungs-, Ferien-, Schulungsheime	74 530	–8,3	556	–0,2	228 915	–5,4
Ferienhäuser, -wohnungen, -zentren	67 610	+19,1	28 523	+28,6	287 283	+0,9
Hütten, Jugendherbergen u. Ä.	88 577	+5,3	3 371	+36,8	199 288	+4,8
Vorsorge- und Reha-Kliniken
Campingplätze
Erholungsorte	850 721	+3,9	127 514	+7,4	2 338 771	+6,7
Hotels	314 444	+0,5	63 553	+9,4	693 949	+15,2
Gasthöfe
Pensionen	20 075	+5,3	1 559	–21,3	64 529	+4,7
Hotels garnis	38 182	+6,7	6 404	–7,0	69 900	+6,4
Erholungs-, Ferien-, Schulungsheime	144 580	+8,2	10 009	+43,5	375 950	+6,2
Ferienhäuser, -wohnungen, -zentren	51 106	+2,7	19 791	+3,7	233 501	–0,6
Hütten, Jugendherbergen u. Ä.	146 395	+4,7	5 003	–5,7	335 636	+4,3
Vorsorge- und Reha-Kliniken
Campingplätze	108 849	+8,6	18 280	+6,9	285 281	+9,3
Sonstige Gemeinden	18 854 816	+2,6	4 235 839	+2,8	37 150 162	+2,9
Hotels	11 219 931	+2,0	2 837 005	+1,7	18 528 474	+3,0
Gasthöfe	176 028	–6,3	18 262	–5,2	352 929	–7,9
Pensionen	138 449	–1,0	23 212	–0,3	420 056	–0,6
Hotels garnis	4 798 698	+6,4	1 120 115	+9,0	8 599 289	+6,7
Erholungs-, Ferien-, Schulungsheime	1 001 793	–0,4	24 332	–20,1	3 434 766	–0,2
Ferienhäuser, -wohnungen, -zentren	276 286	+0,2	62 049	–5,6	1 161 482	+2,6
Hütten, Jugendherbergen u. Ä.	668 953	–2,6	77 948	–8,0	1 461 501	–1,3
Vorsorge- und Reha-Kliniken	66 106	–5,7	239	–22,7	1 890 229	–1,4
Campingplätze	508 572	+0,3	72 677	–10,0	1 301 436	+1,0
Nordrhein-Westfalen	22 485 464	+2,6	4 928 713	+2,6	49 504 770	+2,8
Hotels	12 912 910	+2,1	3 248 186	+1,6	22 066 977	+3,5
Gasthöfe	273 699	–4,0	33 628	–5,7	562 727	–5,4
Pensionen	282 942	+0,8	39 416	–	911 813	–
Hotels garnis	5 103 845	+6,0	1 181 050	+8,3	9 199 388	+6,2
Erholungs-, Ferien-, Schulungsheime	1 366 888	+0,7	39 993	–7,0	4 490 760	+1,0
Ferienhäuser, -wohnungen, -zentren	559 510	+4,2	173 948	+2,1	2 436 499	+3,5
Hütten, Jugendherbergen u. Ä.	986 026	–1,7	91 940	–6,5	2 184 429	–0,7
Vorsorge- und Reha-Kliniken	228 883	–1,3	582	–28,1	5 703 211	–1,1
Campingplätze	770 761	+2,3	119 970	–6,0	1 948 966	+3,0

Anmerkungen Seite 44

Noch: 3.2 Leistung der Beherbergungsstätten nach Gemeindegruppen und Betriebsarten

Januar bis November 2019

Gemeindegruppe Betriebsart	Übernachtungen		Mittlere Aufenthaltsdauer ²⁾		Mittlere Auslastung der angebotenen Betten ³⁾
	ausländischer Gäste	Veränderung ¹⁾	aller Gäste	ausländischer Gäste	
Luftkurorte	332 257	+4,0	2,7	3,0	40,0
Hotels	140 021	+10,2	2,0	2,4	38,9
Gasthöfe	7 745	-11,7	1,8	2,0	26,2
Pensionen	7 824	-23,2	2,8	3,4	37,6
Hotels garnis	5 517	-9,6	1,9	1,9	31,4
Erholungs-, Ferien-, Schulungsheime	1 558	-3,6	3,1	2,8	42,6
Ferienhäuser, -wohnungen, -zentren	139 553	+0,7	4,2	4,9	39,4
Hütten, Jugendherbergen u. Ä.	6 150	+12,8	2,2	1,8	39,8
Vorsorge- und Reha-Kliniken
Campingplätze
Erholungsorte	463 381	+27,2	2,7	3,6	40,3
Hotels	230 329	+73,7	2,2	3,6	43,9
Gasthöfe
Pensionen	5 991	-22,1	3,2	3,8	32,6
Hotels garnis	14 403	-9,7	1,8	2,2	38,0
Erholungs-, Ferien-, Schulungsheime	15 770	+20,9	2,6	1,6	37,3
Ferienhäuser, -wohnungen, -zentren	124 843	-0,4	4,6	6,3	29,0
Hütten, Jugendherbergen u. Ä.	16 931	+13,2	2,3	3,4	37,6
Vorsorge- und Reha-Kliniken
Campingplätze	48 480	+4,1	2,6	2,7	.
Sonstige Gemeinden	8 313 485	+3,8	2,0	2,0	44,3
Hotels	5 081 183	+3,2	1,7	1,8	43,6
Gasthöfe	47 598	-24,1	2,0	2,6	25,7
Pensionen	90 846	-0,9	3,0	3,9	36,2
Hotels garnis	2 290 912	+9,5	1,8	2,0	46,2
Erholungs-, Ferien-, Schulungsheime	95 867	-3,9	3,4	3,9	38,5
Ferienhäuser, -wohnungen, -zentren	337 744	+1,0	4,2	5,4	47,3
Hütten, Jugendherbergen u. Ä.	173 332	-7,1	2,2	2,2	38,3
Vorsorge- und Reha-Kliniken	12 482	-27,0	28,6	52,2	94,1
Campingplätze	183 521	-9,3	2,6	2,5	.
Nordrhein-Westfalen	10 324 501	+4,5	2,2	2,1	45,2
Hotels	6 096 728	+4,8	1,7	1,9	43,7
Gasthöfe	84 563	-17,4	2,1	2,5	26,2
Pensionen	139 627	-1,9	3,2	3,5	36,7
Hotels garnis	2 427 448	+8,5	1,8	2,1	45,8
Erholungs-, Ferien-, Schulungsheime	135 309	-	3,3	3,4	38,8
Ferienhäuser, -wohnungen, -zentren	914 081	+3,0	4,4	5,3	39,7
Hütten, Jugendherbergen u. Ä.	212 338	-4,6	2,2	2,3	37,3
Vorsorge- und Reha-Kliniken	15 749	-24,3	24,9	27,1	88,8
Campingplätze	298 658	-6,4	2,5	2,5	.

Anmerkungen Seite 44

3.3 Leistung der Beherbergungsstätten nach Reisegebieten und Betriebsarten

Januar bis November 2019

Reisegebiet Betriebsart	Ankünfte				Übernachtungen	
	aller Gäste	Veränderung ¹⁾	ausländischer Gäste	Veränderung ¹⁾	aller Gäste	Veränderung ¹⁾
Eifel und Region Aachen	1 274 384	+4,8	320 384	+3,1	2 947 006	+4,5
Hotels	532 355	+2,4	167 054	-2,0	915 838	+4,4
Gasthöfe
Pensionen
Hotels garnis	278 550	+4,2	61 922	+4,5	523 077	+4,7
Erholungs-, Ferien-, Schulungsheime	102 991	+5,4	1 873	+7,2	295 901	+9,9
Ferienhäuser, -wohnungen, -zentren
Hütten, Jugendherbergen u. Ä.	124 606	+4,4	8 102	+5,1	296 876	+4,2
Vorsorge- und Reha-Kliniken
Campingplätze	107 906	+10,3	27 337	+8,4	244 833	+11,6
Niederrhein	2 119 736	+2,4	420 780	+3,8	4 301 930	+3,2
Hotels	1 235 003	+2,2	300 919	+3,7	2 009 709	+3,3
Gasthöfe	39 982	-4,6	6 832	-9,3	80 114	-3,0
Pensionen	28 850	+3,6	2 244	-5,7	80 914	+3,8
Hotels garnis	318 498	+4,2	60 256	+9,9	596 875	+3,7
Erholungs-, Ferien-, Schulungsheime	138 378	+9,5	11 321	+19,6	364 399	+10,3
Ferienhäuser, -wohnungen, -zentren	29 753	+17,1	4 347	+20,0	116 334	+26,7
Hütten, Jugendherbergen u. Ä.	137 428	+1,6	6 873	-4,0	301 502	+1,3
Vorsorge- und Reha-Kliniken	11 731	-2,0	78	-37,1	357 951	-0,2
Campingplätze	180 113	-3,5	27 910	-7,6	394 132	-3,5
Münsterland	1 635 304	+0,6	181 799	-3,7	3 755 218	+0,3
Hotels	927 402	-1,4	116 523	-5,6	1 560 443	+0,1
Gasthöfe	29 930	+5,6	3 447	+34,8	52 705	+4,1
Pensionen
Hotels garnis
Erholungs-, Ferien-, Schulungsheime	174 352	-3,2	2 424	+34,7	830 555	-2,0
Ferienhäuser, -wohnungen, -zentren	31 931	+9,1	2 975	+23,6	140 438	+2,5
Hütten, Jugendherbergen u. Ä.	77 347	+11,8	3 536	-19,6	169 883	+9,6
Vorsorge- und Reha-Kliniken	8 072	+2,4	-	-	181 934	+0,5
Campingplätze	101 944	-4,3	17 045	-16,8	289 435	-7,5
Teutoburger Wald	2 014 956	+2,6	233 266	+4,0	6 561 609	+2,3
Hotels	1 116 695	+3,4	160 798	+7,9	2 074 216	+3,2
Gasthöfe	41 262	-2,3	2 139	-9,4	74 349	-20,3
Pensionen	74 931	-2,9	3 908	+9,6	272 932	-0,3
Hotels garnis	296 360	-0,9	44 146	-6,9	525 044	-1,5
Erholungs-, Ferien-, Schulungsheime	146 548	+1,5	2 504	-5,1	419 122	+5,4
Ferienhäuser, -wohnungen, -zentren	24 805	+26,5	3 101	-1,2	135 354	+22,1
Hütten, Jugendherbergen u. Ä.	87 774	+2,1	2 917	+24,8	215 340	+3,8
Vorsorge- und Reha-Kliniken	108 992	+2,9	55	-11,3	2 504 578	+1,1
Campingplätze	117 589	+7,9	13 698	-0,5	340 674	+10,6
Sauerland	2 046 916	-0,1	381 582	-4,0	6 381 387	+0,7
Hotels	941 252	+3,4	207 949	-2,1	2 091 175	+8,2
Gasthöfe	91 546	-4,1	13 259	-10,7	206 643	-1,8
Pensionen
Hotels garnis
Erholungs-, Ferien-, Schulungsheime	203 191	-8,0	4 939	+3,0	598 304	-5,1
Ferienhäuser, -wohnungen, -zentren	362 182	-1,6	110 701	-6,2	1 500 987	-1,5
Hütten, Jugendherbergen u. Ä.	97 626	-6,9	1 981	-14,4	230 040	-5,9
Vorsorge- und Reha-Kliniken	35 939	-10,9	2	-50,0	914 323	-6,7
Campingplätze	108 139	-2,2	14 268	-11,5	337 463	+2,8
Siegerland-Wittgenstein	241 100	+0,9	49 454	+10,4	770 223	-1,0
Hotels	165 382	+3,0	44 559	+10,7	297 633	+5,7
Gasthöfe	9 519	-10,9	725	-6,3	18 773	-7,9
Pensionen	4 417	-13,5	427	-21,1	17 421	-14,3
Hotels garnis	17 788	+0,2	2 145	-2,7	64 537	-4,4
Erholungs-, Ferien-, Schulungsheime
Ferienhäuser, -wohnungen, -zentren	1 671	+6,9	349	+26,0	5 933	+0,2
Hütten, Jugendherbergen u. Ä.
Vorsorge- und Reha-Kliniken	8 597	-6,4	9	-60,9	276 193	-5,2
Campingplätze

Anmerkungen Seite 44

Noch: 3.3 Leistung der Beherbergungsstätten nach Reisegebieten und Betriebsarten

Januar bis November 2019

Reisegebiet Betriebsart	Übernachtungen		Mittlere Aufenthaltsdauer ²⁾		Mittlere Auslastung der angebotenen Betten ³⁾
	ausländischer Gäste	Veränderung ¹⁾	aller Gäste	ausländischer Gäste	
Eifel und Region Aachen	762 998	+1,4	2,3	2,4	40,5
Hotels	288 152	-0,6	1,7	1,7	43,2
Gasthöfe
Pensionen
Hotels garnis	131 232	+1,7	1,9	2,1	44,3
Erholungs-, Ferien-, Schulungsheime	5 613	-3,4	2,9	3,0	33,3
Ferienhäuser, -wohnungen, -zentren
Hütten, Jugendherbergen u. Ä.	20 486	+6,3	2,4	2,5	36,9
Vorsorge- und Reha-Kliniken
Campingplätze	61 602	+9,0	2,3	2,3	.
Niederrhein	806 217	+4,0	2,0	1,9	40,7
Hotels	516 147	+3,3	1,6	1,7	38,4
Gasthöfe	15 978	-4,8	2,0	2,3	29,5
Pensionen	7 142	+16,7	2,8	3,2	40,1
Hotels garnis	136 868	+9,2	1,9	2,3	37,7
Erholungs-, Ferien-, Schulungsheime	19 608	+8,3	2,6	1,7	41,4
Ferienhäuser, -wohnungen, -zentren	30 552	+40,2	3,9	7,0	37,3
Hütten, Jugendherbergen u. Ä.	15 819	-4,0	2,2	2,3	40,6
Vorsorge- und Reha-Kliniken	5 720	-28,5	30,5	73,3	96,2
Campingplätze	58 383	-7,0	2,2	2,1	.
Münsterland	397 252	-1,4	2,3	2,2	40,7
Hotels	224 434	-2,0	1,7	1,9	38,6
Gasthöfe	6 546	+40,5	1,8	1,9	23,4
Pensionen
Hotels garnis
Erholungs-, Ferien-, Schulungsheime	7 862	+34,5	4,8	3,2	41,0
Ferienhäuser, -wohnungen, -zentren	28 706	+13,1	4,4	9,6	39,5
Hütten, Jugendherbergen u. Ä.	8 074	-22,9	2,2	2,3	43,1
Vorsorge- und Reha-Kliniken	-	-	22,5	-	91,4
Campingplätze	44 110	-19,0	2,8	2,6	.
Teutoburger Wald	560 598	+1,5	3,3	2,4	49,3
Hotels	327 618	+6,7	1,9	2,0	41,0
Gasthöfe	6 362	-69,3	1,8	3,0	22,8
Pensionen	18 028	-10,5	3,6	4,6	34,6
Hotels garnis	95 785	-5,8	1,8	2,2	40,2
Erholungs-, Ferien-, Schulungsheime	10 444	+2,3	2,9	4,2	35,8
Ferienhäuser, -wohnungen, -zentren	35 096	+32,1	5,5	11,3	29,1
Hütten, Jugendherbergen u. Ä.	16 557	+6,3	2,5	5,7	31,5
Vorsorge- und Reha-Kliniken	1 004	-15,5	23,0	18,3	88,6
Campingplätze	49 704	+1,0	2,9	3,6	.
Sauerland	1 331 808	+4,5	3,1	3,5	43,2
Hotels	623 399	+15,8	2,2	3,0	43,1
Gasthöfe	35 146	-7,2	2,3	2,7	27,5
Pensionen
Hotels garnis
Erholungs-, Ferien-, Schulungsheime	19 876	+5,3	2,9	4,0	36,8
Ferienhäuser, -wohnungen, -zentren	530 171	-3,2	4,1	4,8	43,1
Hütten, Jugendherbergen u. Ä.	5 557	-3,2	2,4	2,8	25,1
Vorsorge- und Reha-Kliniken	54	-74,5	25,4	27,0	85,4
Campingplätze	44 215	-16,9	3,1	3,1	.
Siegerland-Wittgenstein	110 062	+10,9	3,2	2,2	46,8
Hotels	96 407	+14,9	1,8	2,2	41,9
Gasthöfe	1 362	-8,3	2,0	1,9	26,9
Pensionen	1 706	-61,8	3,9	4,0	30,6
Hotels garnis	4 538	-9,8	3,6	2,1	49,1
Erholungs-, Ferien-, Schulungsheime
Ferienhäuser, -wohnungen, -zentren	1 634	+18,7	3,6	4,7	20,7
Hütten, Jugendherbergen u. Ä.
Vorsorge- und Reha-Kliniken	172	-43,0	32,1	19,1	79,1
Campingplätze

Anmerkungen Seite 44

Noch: 3.3 Leistung der Beherbergungsstätten nach Reisegebieten und Betriebsarten

Januar bis November 2019

Reisegebiet Betriebsart	Ankünfte				Übernachtungen	
	aller Gäste	Veränderung ¹⁾	ausländischer Gäste	Veränderung ¹⁾	aller Gäste	Veränderung ¹⁾
Bergisches Land	623 696	+2,8	86 006	+4,1	1 575 970	+1,7
Hotels	320 559	-0,8	65 487	-0,7	568 193	-0,3
Gasthöfe	3 380	+33,1	345	-2,3	6 319	+2,2
Pensionen	3 226	-5,9	106	-55,1	11 890	-6,0
Hotels garnis	53 082	+19,0	12 487	+40,8	116 305	+12,1
Erholungs-, Ferien-, Schulungsheime	149 274	+10,5	6 235	+7,4	313 378	+7,5
Ferienhäuser, -wohnungen, -zentren
Hütten, Jugendherbergen u. Ä.	57 858	-11,0	814	+10,6	130 475	-9,0
Vorsorge- und Reha-Kliniken	15 354	-2,2	51	-10,5	376 212	-0,5
Campingplätze
Bonn und Rhein-Sieg-Kreis	1 472 848	+7,9	247 645	+8,1	2 894 969	+7,3
Hotels	902 211	+6,0	176 759	+7,7	1 539 201	+5,9
Gasthöfe
Pensionen
Hotels garnis	331 191	+14,6	57 609	+7,7	646 973	+12,6
Erholungs-, Ferien-, Schulungsheime	156 207	+10,2	5 444	+18,0	420 509	+7,0
Ferienhäuser, -wohnungen, -zentren	3 645	-10,4	617	+28,5	25 871	+33,8
Hütten, Jugendherbergen u. Ä.	44 733	+6,0	4 014	+26,3	93 406	+3,4
Vorsorge- und Reha-Kliniken	2 587	-	3	-85,7	88 876	+2,1
Campingplätze
Köln und Rhein-Erft-Kreis	3 959 018	+2,5	1 226 731	+5,4	7 283 892	+2,9
Hotels	2 373 280	+1,8	813 813	+5,4	3 962 261	+2,6
Gasthöfe	8 334	-9,4	734	-26,7	19 731	-1,9
Pensionen	24 741	+2,3	11 118	+1,0	65 947	+2,5
Hotels garnis	1 312 022	+6,7	341 340	+10,5	2 267 450	+7,7
Erholungs-, Ferien-, Schulungsheime	28 198	-44,7	1 249	-84,9	398 985	-11,7
Ferienhäuser, -wohnungen, -zentren
Hütten, Jugendherbergen u. Ä.
Vorsorge- und Reha-Kliniken
Campingplätze
Düsseldorf und Kreis Mettmann	3 311 402	+0,1	1 135 280	-1,0	5 551 147	+1,9
Hotels	2 106 404	-1,8	758 750	-3,9	3 322 857	+0,5
Gasthöfe
Pensionen	1 727	+21,1	1 028	+29,3	3 515	+32,1
Hotels garnis	1 118 331	+3,8	366 795	+5,9	2 027 990	+4,5
Erholungs-, Ferien-, Schulungsheime
Ferienhäuser, -wohnungen, -zentren	1 966	+10,8	464	+6,9	6 487	+43,8
Hütten, Jugendherbergen u. Ä.
Vorsorge- und Reha-Kliniken
Campingplätze	8 733	+21,9	1 674	-5,7	23 078	+0,8
Ruhrgebiet	3 423 189	+4,5	585 000	+5,2	6 674 864	+5,1
Hotels	2 071 528	+4,0	391 860	+2,9	3 359 319	+4,8
Gasthöfe	15 030	-19,4	1 114	-15,4	30 684	-16,0
Pensionen	11 906	+14,2	743	+1,9	36 277	+9,1
Hotels garnis	909 309	+7,9	171 110	+13,1	1 586 988	+7,8
Erholungs-, Ferien-, Schulungsheime	187 799	+4,9	2 578	+9,0	577 505	+3,0
Ferienhäuser, -wohnungen, -zentren	8 489	+83,1	2 169	+470,8	65 043	+81,1
Hütten, Jugendherbergen u. Ä.	138 856	-11,4	9 063	-27,4	311 350	-3,7
Vorsorge- und Reha-Kliniken	19 876	-1,2	9	-43,8	577 733	+1,2
Campingplätze	60 396	+14,2	6 354	-3,0	129 965	+15,1
Bergisches Städtedreieck	362 915	+7,6	60 786	+15,9	806 555	+6,4
Hotels	220 839	+16,4	43 715	+14,6	366 132	+16,4
Gasthöfe
Pensionen
Hotels garnis	95 966	-1,2	15 865	+21,8	184 655	+3,1
Erholungs-, Ferien-, Schulungsheime	31 258	-3,8	412	-32,5	136 013	+0,5
Ferienhäuser, -wohnungen, -zentren	.	-100,0	.	.	.	-100,0
Hütten, Jugendherbergen u. Ä.	9 008	-29,6	627	+26,2	17 987	-35,4
Vorsorge- und Reha-Kliniken
Campingplätze
Nordrhein-Westfalen	22 485 464	+2,6	4 928 713	+2,6	49 504 770	+2,8
Hotels	12 912 910	+2,1	3 248 186	+1,6	22 066 977	+3,5
Gasthöfe	273 699	-4,0	33 628	-5,7	562 727	-5,4
Pensionen	282 942	+0,8	39 416	-	911 813	-
Hotels garnis	5 103 845	+6,0	1 181 050	+8,3	9 199 388	+6,2
Erholungs-, Ferien-, Schulungsheime	1 366 888	+0,7	39 993	-7,0	4 490 760	+1,0
Ferienhäuser, -wohnungen, -zentren	559 510	+4,2	173 948	+2,1	2 436 499	+3,5
Hütten, Jugendherbergen u. Ä.	986 026	-1,7	91 940	-6,5	2 184 429	-0,7
Vorsorge- und Reha-Kliniken	228 883	-1,3	582	-28,1	5 703 211	-1,1
Campingplätze	770 761	+2,3	119 970	-6,0	1 948 966	+3,0

Anmerkungen Seite 44

Noch: 3.3 Leistung der Beherbergungsstätten nach Reisegebieten und Betriebsarten

Januar bis November 2019

Reisegebiet Betriebsart	Übernachtungen		Mittlere Aufenthaltsdauer ²⁾		Mittlere Auslastung der angebotenen Betten ³⁾
	ausländischer Gäste	Veränderung ¹⁾	aller Gäste	ausländischer Gäste	
Bergisches Land	191 138	+2,0	2,5	2,2	42,4
Hotels	131 847	-1,4	1,8	2,0	38,3
Gasthöfe	860	-30,4	1,9	2,5	20,8
Pensionen	755	-18,1	3,7	7,1	32,3
Hotels garnis	31 791	+15,3	2,2	2,5	38,5
Erholungs-, Ferien-, Schulungsheime	18 122	+10,7	2,1	2,9	33,4
Ferienhäuser, -wohnungen, -zentren
Hütten, Jugendherbergen u. Ä.	1 941	+8,2	2,3	2,4	36,5
Vorsorge- und Reha-Kliniken	4 257	+5,1	24,5	83,5	90,2
Campingplätze
Bonn und Rhein-Sieg-Kreis	531 505	+7,3	2,0	2,1	45,0
Hotels	346 611	+7,3	1,7	2,0	46,4
Gasthöfe
Pensionen
Hotels garnis	136 051	+4,5	2,0	2,4	46,1
Erholungs-, Ferien-, Schulungsheime	16 908	+8,9	2,7	3,1	38,4
Ferienhäuser, -wohnungen, -zentren	8 014	+30,3	7,1	13,0	41,1
Hütten, Jugendherbergen u. Ä.	10 299	+26,2	2,1	2,6	42,9
Vorsorge- und Reha-Kliniken	64	-83,8	34,4	21,3	94,0
Campingplätze
Köln und Rhein-Erft-Kreis	2 317 266	+6,9	1,8	1,9	52,1
Hotels	1 450 397	+6,7	1,7	1,8	51,0
Gasthöfe	1 826	-20,0	2,4	2,5	24,9
Pensionen	38 149	-0,5	2,7	3,4	64,9
Hotels garnis	672 190	+11,9	1,7	2,0	51,5
Erholungs-, Ferien-, Schulungsheime	23 114	-27,6	14,1	18,5	59,6
Ferienhäuser, -wohnungen, -zentren
Hütten, Jugendherbergen u. Ä.
Vorsorge- und Reha-Kliniken
Campingplätze
Düsseldorf und Kreis Mettmann	2 066 333	+1,5	1,7	1,8	46,4
Hotels	1 291 011	-1,4	1,6	1,7	45,5
Gasthöfe
Pensionen	2 193	+49,2	2,0	2,1	23,0
Hotels garnis	745 927	+7,1	1,8	2,0	49,0
Erholungs-, Ferien-, Schulungsheime
Ferienhäuser, -wohnungen, -zentren	4 127	+94,6	3,3	8,9	52,3
Hütten, Jugendherbergen u. Ä.
Vorsorge- und Reha-Kliniken
Campingplätze	3 313	-17,6	2,6	2,0	.
Ruhrgebiet	1 129 722	+8,5	1,9	1,9	44,7
Hotels	721 409	+6,5	1,6	1,8	43,3
Gasthöfe	2 483	-25,9	2,0	2,2	24,7
Pensionen	4 267	-11,9	3,0	5,7	38,8
Hotels garnis	339 751	+12,4	1,7	2,0	44,2
Erholungs-, Ferien-, Schulungsheime	8 011	+6,8	3,1	3,1	37,7
Ferienhäuser, -wohnungen, -zentren	20 475	+278,1	7,7	9,4	42,2
Hütten, Jugendherbergen u. Ä.	20 953	-19,7	2,2	2,3	37,3
Vorsorge- und Reha-Kliniken	447	-63,1	29,1	49,7	x
Campingplätze	11 926	-7,3	2,2	1,9	.
Bergisches Städtedreieck	119 602	+20,1	2,2	2,0	41,8
Hotels	79 296	+17,4	1,7	1,8	40,7
Gasthöfe
Pensionen
Hotels garnis	36 132	+33,6	1,9	2,3	36,4
Erholungs-, Ferien-, Schulungsheime	1 431	-15,4	4,4	3,5	39,8
Ferienhäuser, -wohnungen, -zentren
Hütten, Jugendherbergen u. Ä.	2 060	-23,2	2,0	3,3	29,7
Vorsorge- und Reha-Kliniken
Campingplätze
Nordrhein-Westfalen	10 324 501	+4,5	2,2	2,1	45,2
Hotels	6 096 728	+4,8	1,7	1,9	43,7
Gasthöfe	84 563	-17,4	2,1	2,5	26,2
Pensionen	139 627	-1,9	3,2	3,5	36,7
Hotels garnis	2 427 448	+8,5	1,8	2,1	45,8
Erholungs-, Ferien-, Schulungsheime	135 309	-	3,3	3,4	38,8
Ferienhäuser, -wohnungen, -zentren	914 081	+3,0	4,4	5,3	39,7
Hütten, Jugendherbergen u. Ä.	212 338	-4,6	2,2	2,3	37,3
Vorsorge- und Reha-Kliniken	15 749	-24,3	24,9	27,1	88,8
Campingplätze	298 658	-6,4	2,5	2,5	.

Anmerkungen Seite 44

3.4 Leistung der Beherbergungsstätten nach Reisegebieten und Herkunftsländern

Januar bis November 2019

Reisegebiet Herkunftsland (ständiger Wohnsitz)	Ankünfte		Übernachtungen			Mittlere Aufenthalts- dauer ³⁾
	aller Gäste	Verän- derung ¹⁾	aller Gäste	Verän- derung ¹⁾	Anteil ²⁾	
Eifel und Region Aachen	1 274 384	+4,8	2 947 006	+4,5	100	2,3
Bundesrepublik Deutschland	954 000	+5,4	2 184 008	+5,6	74,1	2,3
Ausland	320 384	+3,1	762 998	+1,4	25,9	2,4
Europa	268 888	+6,7	645 259	+3,5	84,6	2,4
EU-Länder	250 587	+6,2	607 199	+2,8	79,6	2,4
Belgien	61 553	+6,6	136 358	+1,5	17,9	2,2
Bulgarien	590	+15,0	1 143	-26,0	0,1	1,9
Dänemark	3 849	-7,1	5 987	+3,5	0,8	1,6
Estland	208	+37,7	354	+29,2	-	1,7
Finnland	1 787	+10,4	3 295	+6,5	0,4	1,8
Frankreich	18 003	+4,9	29 762	+9,7	3,9	1,7
Griechenland	1 115	+53,6	3 009	+80,4	0,4	2,7
Republik Irland	1 160	-6,8	1 993	-7,9	0,3	1,7
Italien	8 548	+4,5	15 771	-1,5	2,1	1,8
Kroatien	347	-3,9	783	-34,4	0,1	2,3
Lettland	171	-15,8	261	-7,4	-	1,5
Litauen	335	+3,7	868	+40,2	0,1	2,6
Luxemburg	3 801	+4,4	6 055	+3,4	0,8	1,6
Malta	71	-33,0	167	-38,1	-	2,4
Niederlande	100 959	+8,6	309 447	+2,6	40,6	3,1
Österreich	6 008	+2,0	11 035	+0,1	1,4	1,8
Polen	4 741	-13,0	9 891	-17,7	1,3	2,1
Portugal	946	+6,5	2 645	-2,4	0,3	2,8
Rumänien	2 042	-5,7	5 136	+2,9	0,7	2,5
Schweden	2 902	+5,9	4 702	+3,8	0,6	1,6
Slowakische Republik	789	+6,0	1 612	-31,3	0,2	2,0
Slowenien	449	+35,6	826	+23,3	0,1	1,8
Spanien	5 307	+5,5	9 893	+4,7	1,3	1,9
Tschechische Republik	1 787	-1,9	3 238	-0,1	0,4	1,8
Ungarn	1 265	+19,2	3 504	+53,8	0,5	2,8
Vereinigtes Königreich	21 696	+5,2	38 880	+11,1	5,1	1,8
Zypern	158	+31,7	584	+46,0	0,1	3,7
Island	167	+57,5	380	+40,7	-	2,3
Norwegen	1 018	+13,4	1 586	+7,3	0,2	1,6
Russland	3 444	+0,3	9 025	+2,3	1,2	2,6
Schweiz	8 660	+14,3	15 997	+20,0	2,1	1,8
Türkei	2 006	+3,5	4 821	+10,7	0,6	2,4
Ukraine	963	+46,6	1 835	+56,0	0,2	1,9
sonstige europäische Länder	2 043	+40,8	4 416	+22,4	0,6	2,2
Afrika	1 432	-2,8	5 734	+42,6	0,8	4,0
Republik Südafrika	380	-12,2	1 062	+0,5	0,1	2,8
sonstige afrikanische Länder	1 052	+1,1	4 672	+57,6	0,6	4,4
Asien	21 958	+3,9	54 967	-5,4	7,2	2,5
Arabische Golfstaaten	3 854	-2,3	11 098	-17,1	1,5	2,9
Volksrepublik China und Hongkong	6 630	+12,3	16 326	+2,8	2,1	2,5
Indien	1 502	+16,9	6 767	+20,2	0,9	4,5
Israel	833	+16,2	2 340	+25,9	0,3	2,8
Japan	3 960	+10,2	6 789	+6,5	0,9	1,7
Südkorea	1 398	+15,6	2 691	-6,8	0,4	1,9
Taiwan	1 010	-34,8	1 621	-23,0	0,2	1,6
sonstige asiatische Länder	2 771	-5,7	7 335	-26,7	1,0	2,6
Amerika	18 667	-2,6	39 315	+6,1	5,2	2,1
Kanada	1 457	-18,5	3 343	+0,7	0,4	2,3
USA	14 652	+5,1	27 884	+9,8	3,7	1,9
sonstige nordamerikanische Länder	151	-64,1	290	-64,5	-	1,9
Mittelamerika und Karibik	470	-38,9	1 158	-22,6	0,2	2,5
Brasilien	1 030	-26,7	2 893	-22,0	0,4	2,8
sonstige südamerikanische Länder	907	+6,0	3 747	+61,2	0,5	4,1
Australien	1 315	+33,0	2 943	+23,9	0,4	2,2
Neuseeland und Ozeanien	314	+2,3	629	+9,8	0,1	2,0
Ohne Angabe	7 810	-50,5	14 151	-47,0	1,9	1,8

1) Veränderung gegenüber dem Vorjahreszeitraum in % – 2) Bei Übernachtungen von Gästen aus der Bundesrepublik Deutschland und dem Ausland: Anteil an allen Übernachtungen im Bundesgebiet; sonst: Anteil an allen Übernachtungen am Ausland zusammen. – 3) mittlere Aufenthaltsdauer in Tagen = Übernachtungen / Ankünfte

Noch: 3.4 Leistung der Beherbergungsstätten nach Reisegebieten und Herkunftsländern

Januar bis November 2019

Reisegebiet Herkunftsland (ständiger Wohnsitz)	Ankünfte		Übernachtungen			Mittlere Aufenthalts- dauer ³⁾
	aller Gäste	Verän- derung ¹⁾	aller Gäste	Verän- derung ¹⁾	Anteil ²⁾	
Niederrhein	2 119 736	+2,4	4 301 930	+3,2	100	2,0
Bundesrepublik Deutschland	1 698 956	+2,1	3 495 713	+3,0	81,3	2,1
Ausland	420 780	+3,8	806 217	+4,0	18,7	1,9
Europa	336 678	+3,6	631 589	+3,8	78,3	1,9
EU-Länder	301 861	+3,4	568 805	+3,7	70,6	1,9
Belgien	29 045	-7,9	52 162	-10,7	6,5	1,8
Bulgarien	2 630	+62,0	5 197	+47,6	0,6	2,0
Dänemark	5 937	-9,1	9 614	-17,6	1,2	1,6
Estland	1 154	+1,2	1 646	+1,9	0,2	1,4
Finnland	2 590	+12,5	4 922	+28,0	0,6	1,9
Frankreich	20 662	+2,1	33 391	+1,3	4,1	1,6
Griechenland	1 572	+2,0	3 389	-14,5	0,4	2,2
Republik Irland	1 499	+20,7	2 557	+28,2	0,3	1,7
Italien	15 461	-2,7	31 255	-0,9	3,9	2,0
Kroatien	1 287	+22,0	4 047	+40,3	0,5	3,1
Lettland	834	-5,4	1 593	+16,0	0,2	1,9
Litauen	1 040	-3,7	2 914	+21,0	0,4	2,8
Luxemburg	3 110	+27,5	4 992	+31,0	0,6	1,6
Malta	115	-21,2	232	-18,6	-	2,0
Niederlande	127 968	+4,7	214 022	+3,2	26,5	1,7
Österreich	11 810	-8,8	23 732	-12,1	2,9	2,0
Polen	14 449	+5,1	51 026	+20,3	6,3	3,5
Portugal	1 828	+7,0	3 446	-7,5	0,4	1,9
Rumänien	5 085	+9,4	17 069	+11,7	2,1	3,4
Schweden	4 127	-2,7	6 603	+2,0	0,8	1,6
Slowakische Republik	2 279	+50,8	6 232	+62,3	0,8	2,7
Slowenien	1 055	-1,1	3 476	-16,6	0,4	3,3
Spanien	10 801	+11,5	18 288	+7,5	2,3	1,7
Tschechische Republik	4 553	+12,3	11 148	+15,6	1,4	2,4
Ungarn	2 354	+14,5	7 063	+36,3	0,9	3,0
Vereinigtes Königreich	28 482	+8,2	48 557	+6,4	6,0	1,7
Zypern	134	-19,3	232	-35,0	-	1,7
Island	159	+12,8	382	+72,1	-	2,4
Norwegen	1 908	-10,0	3 253	-8,5	0,4	1,7
Russland	4 745	+1,1	9 932	-1,1	1,2	2,1
Schweiz	14 516	+2,7	24 878	+2,8	3,1	1,7
Türkei	5 451	-	10 227	-2,5	1,3	1,9
Ukraine	2 840	+77,3	4 664	+55,0	0,6	1,6
sonstige europäische Länder	5 198	+6,1	9 448	+6,5	1,2	1,8
Afrika	2 403	+22,8	7 148	+74,3	0,9	3,0
Republik Südafrika	558	-2,8	1 078	+8,8	0,1	1,9
sonstige afrikanische Länder	1 845	+33,4	6 070	+95,2	0,8	3,3
Asien	22 409	+3,7	59 713	+0,3	7,4	2,7
Arabische Golfstaaten	2 509	-12,3	10 003	-19,4	1,2	4,0
Volksrepublik China und Hongkong	8 625	+4,5	20 891	+11,8	2,6	2,4
Indien	2 522	+26,2	6 927	-2,7	0,9	2,7
Israel	1 267	+9,0	3 039	+7,7	0,4	2,4
Japan	2 343	+1,0	4 841	-3,3	0,6	2,1
Südkorea	754	-20,8	1 529	-13,9	0,2	2,0
Taiwan	690	+5,3	2 169	-0,1	0,3	3,1
sonstige asiatische Länder	3 699	+8,5	10 314	+7,9	1,3	2,8
Amerika	14 297	-5,1	32 208	+1,6	4,0	2,3
Kanada	1 218	-6,1	3 199	+9,0	0,4	2,6
USA	10 490	-7,0	22 752	-2,0	2,8	2,2
sonstige nordamerikanische Länder	138	-7,4	315	+5,4	-	2,3
Mittelamerika und Karibik	735	+8,2	1 727	+30,9	0,2	2,3
Brasilien	946	+13,2	2 407	+13,0	0,3	2,5
sonstige südamerikanische Länder	770	-6,1	1 808	+1,1	0,2	2,3
Australien	845	-14,1	1 810	-5,8	0,2	2,1
Neuseeland und Ozeanien	229	+13,9	485	+29,7	0,1	2,1
Ohne Angabe	43 919	+8,4	73 264	+6,8	9,1	1,7

Anmerkungen Seite 66

Noch: 3.4 Leistung der Beherbergungsstätten nach Reisegebieten und Herkunftsländern

Januar bis November 2019

Reisegebiet Herkunftsland (ständiger Wohnsitz)	Ankünfte		Übernachtungen			Mittlere Aufenthalts- dauer ³⁾
	aller Gäste	Verän- derung ¹⁾	aller Gäste	Verän- derung ¹⁾	Anteil ²⁾	
Münsterland	1 635 304	+0,6	3 755 218	+0,3	100	2,3
Bundesrepublik Deutschland	1 453 505	+1,1	3 357 966	+0,5	89,4	2,3
Ausland	181 799	-3,7	397 252	-1,4	10,6	2,2
Europa	141 643	-2,4	323 268	-1,4	81,4	2,3
EU-Länder	124 833	-2,7	286 517	-3,0	72,1	2,3
Belgien	7 445	-6,2	14 343	-14,2	3,6	1,9
Bulgarien	472	-6,7	2 420	+7,2	0,6	5,1
Dänemark	7 927	-1,9	11 759	-1,4	3,0	1,5
Estland	290	-65,4	557	-60,1	0,1	1,9
Finnland	1 049	-5,2	1 721	-10,0	0,4	1,6
Frankreich	7 081	-5,4	11 904	-10,4	3,0	1,7
Griechenland	511	-16,5	1 287	+7,4	0,3	2,5
Republik Irland	543	+13,1	1 143	+2,9	0,3	2,1
Italien	4 405	-9,1	9 077	-1,1	2,3	2,1
Kroatien	473	-1,0	4 924	-42,0	1,2	10,4
Lettland	344	+22,4	970	+76,7	0,2	2,8
Litauen	787	+59,0	2 166	+4,4	0,5	2,8
Luxemburg	1 420	-16,0	2 401	-12,2	0,6	1,7
Malta	32	-31,9	47	-36,5	-	1,5
Niederlande	52 320	-4,2	108 154	-5,0	27,2	2,1
Österreich	6 214	-0,6	12 590	-4,1	3,2	2,0
Polen	8 757	+17,5	33 637	-	8,5	3,8
Portugal	796	+8,0	1 820	-21,4	0,5	2,3
Rumänien	2 115	+34,0	23 681	+44,9	6,0	11,2
Schweden	6 035	+0,9	7 696	-1,6	1,9	1,3
Slowakische Republik	540	-16,8	2 332	-18,7	0,6	4,3
Slowenien	652	+4,8	3 654	+46,2	0,9	5,6
Spanien	3 250	-4,0	7 077	+9,6	1,8	2,2
Tschechische Republik	1 647	+11,0	3 984	+3,4	1,0	2,4
Ungarn	1 401	+8,8	2 686	-23,2	0,7	1,9
Vereinigtes Königreich	8 293	-11,2	14 425	-10,6	3,6	1,7
Zypern	34	-29,2	62	-28,7	-	1,8
Island	93	-2,1	188	+40,3	-	2,0
Norwegen	2 620	+3,0	4 345	+17,3	1,1	1,7
Russland	2 164	+7,3	5 437	+11,4	1,4	2,5
Schweiz	7 229	-2,1	13 005	-1,5	3,3	1,8
Türkei	978	-14,5	2 254	-9,1	0,6	2,3
Ukraine	839	+10,8	3 151	+60,4	0,8	3,8
sonstige europäische Länder	2 887	+4,0	8 371	+37,9	2,1	2,9
Afrika	797	+21,3	2 475	+58,8	0,6	3,1
Republik Südafrika	202	+29,5	791	+84,8	0,2	3,9
sonstige afrikanische Länder	595	+18,8	1 684	+48,9	0,4	2,8
Asien	6 203	-16,4	15 855	-6,8	4,0	2,6
Arabische Golfstaaten	771	-7,3	1 721	-26,4	0,4	2,2
Volksrepublik China und Hongkong	2 077	-6,3	4 999	+3,4	1,3	2,4
Indien	585	+41,0	2 293	+124,8	0,6	3,9
Israel	429	-59,3	927	-54,3	0,2	2,2
Japan	936	-8,9	2 191	-1,3	0,6	2,3
Südkorea	259	-40,9	686	-46,9	0,2	2,6
Taiwan	144	-36,6	316	-40,2	0,1	2,2
sonstige asiatische Länder	1 002	-17,3	2 722	-1,3	0,7	2,7
Amerika	8 365	-6,4	18 739	-2,7	4,7	2,2
Kanada	692	-4,6	1 521	-11,5	0,4	2,2
USA	6 315	-6,7	13 105	-2,8	3,3	2,1
sonstige nordamerikanische Länder	47	-23,0	99	+17,9	-	2,1
Mittelamerika und Karibik	289	+4,7	722	-2,3	0,2	2,5
Brasilien	552	-1,3	1 795	-13,3	0,5	3,3
sonstige südamerikanische Länder	470	-13,8	1 497	+28,9	0,4	3,2
Australien	621	-11,4	1 643	-26,9	0,4	2,6
Neuseeland und Ozeanien	146	-3,9	286	-12,8	0,1	2,0
Ohne Angabe	24 024	-6,9	34 986	+0,5	8,8	1,5

Anmerkungen Seite 66

Noch: 3.4 Leistung der Beherbergungsstätten nach Reisegebieten und Herkunftsländern

Januar bis November 2019

Reisegebiet Herkunftsland (ständiger Wohnsitz)	Ankünfte		Übernachtungen			Mittlere Aufenthalts- dauer ³⁾
	aller Gäste	Verän- derung ¹⁾	aller Gäste	Verän- derung ¹⁾	Anteil ²⁾	
Teutoburger Wald	2 014 956	+2,6	6 561 609	+2,3	100	3,3
Bundesrepublik Deutschland	1 781 690	+2,5	6 001 011	+2,4	91,5	3,4
Ausland	233 266	+4,0	560 598	+1,5	8,5	2,4
Europa	175 579	+3,2	438 778	+2,0	78,3	2,5
EU-Länder	150 404	+3,4	380 564	+2,3	67,9	2,5
Belgien	9 893	-6,2	20 577	-4,5	3,7	2,1
Bulgarien	924	-8,9	2 207	-21,7	0,4	2,4
Dänemark	7 381	+7,2	14 986	+10,6	2,7	2,0
Estland	369	-0,8	673	-13,3	0,1	1,8
Finnland	1 481	+9,1	2 704	-0,2	0,5	1,8
Frankreich	10 593	+2,2	20 244	+3,5	3,6	1,9
Griechenland	725	-17,4	2 539	+0,7	0,5	3,5
Republik Irland	1 048	-2,3	2 431	+3,9	0,4	2,3
Italien	6 322	-3,0	13 716	-3,0	2,4	2,2
Kroatien	607	+1,0	3 049	+48,4	0,5	5,0
Lettland	591	+20,9	1 224	-25,0	0,2	2,1
Litauen	676	-26,6	1 281	-33,2	0,2	1,9
Luxemburg	1 202	-2,8	2 267	-1,0	0,4	1,9
Malta	72	+80,0	209	+161,3	-	2,9
Niederlande	51 549	+10,1	145 313	+12,5	25,9	2,8
Österreich	9 482	+14,6	20 094	+16,7	3,6	2,1
Polen	12 806	+6,9	43 472	+9,5	7,8	3,4
Portugal	1 072	+7,3	3 526	+2,2	0,6	3,3
Rumänien	2 094	-2,2	6 812	-67,4	1,2	3,3
Schweden	4 037	+11,0	6 988	+11,2	1,2	1,7
Slowakische Republik	1 099	+6,8	3 305	+5,5	0,6	3,0
Slowenien	638	+19,3	2 138	+10,7	0,4	3,4
Spanien	5 142	-27,0	11 546	-23,6	2,1	2,2
Tschechische Republik	4 178	-11,2	12 719	+6,2	2,3	3,0
Ungarn	1 705	+2,8	6 490	+77,7	1,2	3,8
Vereinigtes Königreich	14 661	+2,2	29 931	-4,4	5,3	2,0
Zypern	57	+7,5	123	-6,1	-	2,2
Island	109	-38,1	221	-46,9	-	2,0
Norwegen	1 512	+10,4	2 588	-0,3	0,5	1,7
Russland	4 164	+7,9	9 374	-9,4	1,7	2,3
Schweiz	9 799	+4,9	18 986	+4,3	3,4	1,9
Türkei	2 058	+5,6	4 730	+6,1	0,8	2,3
Ukraine	1 187	-12,7	2 556	-13,3	0,5	2,2
sonstige europäische Länder	6 346	-4,1	19 759	+3,2	3,5	3,1
Afrika	1 256	+27,6	5 518	+28,8	1,0	4,4
Republik Südafrika	408	+47,8	1 465	+78,0	0,3	3,6
sonstige afrikanische Länder	848	+19,8	4 053	+17,1	0,7	4,8
Asien	11 542	-4,8	33 823	-15,4	6,0	2,9
Arabische Golfstaaten	724	-5,1	4 541	-14,7	0,8	6,3
Volksrepublik China und Hongkong	4 572	-6,7	10 994	-16,4	2,0	2,4
Indien	952	-20,3	3 391	-29,9	0,6	3,6
Israel	487	-20,2	1 072	-25,9	0,2	2,2
Japan	1 841	-3,4	5 439	-18,1	1,0	3,0
Südkorea	433	-24,6	2 212	+8,6	0,4	5,1
Taiwan	400	+37,5	711	+14,5	0,1	1,8
sonstige asiatische Länder	2 133	+13,0	5 463	-7,6	1,0	2,6
Amerika	10 813	+9,8	26 393	+2,4	4,7	2,4
Kanada	937	+7,3	2 290	+4,6	0,4	2,4
USA	7 658	+14,7	17 249	+2,1	3,1	2,3
sonstige nordamerikanische Länder	152	+14,3	362	+33,6	0,1	2,4
Mittelamerika und Karibik	470	-18,1	1 833	+37,2	0,3	3,9
Brasilien	756	-2,3	2 275	+0,9	0,4	3,0
sonstige südamerikanische Länder	840	+2,6	2 384	-15,6	0,4	2,8
Australien	863	+3,6	1 934	-4,9	0,3	2,2
Neuseeland und Ozeanien	156	-13,8	369	-14,0	0,1	2,4
Ohne Angabe	33 057	+9,8	53 783	+8,1	9,6	1,6

Anmerkungen Seite 66

Noch: 3.4 Leistung der Beherbergungsstätten nach Reisegebieten und Herkunftsländern

Januar bis November 2019

Reisegebiet Herkunftsland (ständiger Wohnsitz)	Ankünfte		Übernachtungen			Mittlere Aufenthalts- dauer ³⁾
	aller Gäste	Verän- derung ¹⁾	aller Gäste	Verän- derung ¹⁾	Anteil ²⁾	
Sauerland	2 046 916	-0,1	6 381 387	+0,7	100	3,1
Bundesrepublik Deutschland	1 665 334	+0,9	5 049 579	-0,2	79,1	3,0
Ausland	381 582	-4,0	1 331 808	+4,5	20,9	3,5
Europa	357 851	-3,5	1 275 993	+5,6	95,8	3,6
EU-Länder	346 109	-3,7	1 244 155	+5,7	93,4	3,6
Belgien	38 829	-4,0	123 117	-2,8	9,2	3,2
Bulgarien	441	-21,3	3 321	+43,3	0,2	7,5
Dänemark	7 579	+32,8	24 648	+37,1	1,9	3,3
Estland	142	-7,8	293	+16,3	-	2,1
Finnland	545	+9,4	907	-20,7	0,1	1,7
Frankreich	5 370	-4,5	12 598	-4,7	0,9	2,3
Griechenland	298	+10,0	716	-50,6	0,1	2,4
Republik Irland	461	+45,0	1 163	+40,8	0,1	2,5
Italien	3 549	-4,1	8 754	-15,5	0,7	2,5
Kroatien	369	+28,6	2 046	+99,0	0,2	5,5
Lettland	160	+19,4	499	+73,3	-	3,1
Litauen	345	-15,2	1 574	-49,9	0,1	4,6
Luxemburg	736	-11,5	1 870	-19,0	0,1	2,5
Malta	46	+39,4	124	+37,8	-	2,7
Niederlande	258 417	-4,5	972 451	+8,8	73,0	3,8
Österreich	5 709	+3,7	14 019	+0,3	1,1	2,5
Polen	6 689	+13,7	24 153	-1,4	1,8	3,6
Portugal	1 099	-24,5	4 267	-35,0	0,3	3,9
Rumänien	874	-45,0	5 659	-27,5	0,4	6,5
Schweden	1 788	+8,5	3 373	+12,8	0,3	1,9
Slowakische Republik	625	-11,6	3 508	-26,4	0,3	5,6
Slowenien	448	-12,0	1 438	-23,9	0,1	3,2
Spanien	1 909	-7,5	4 298	-9,4	0,3	2,3
Tschechische Republik	2 508	-13,8	5 963	-14,2	0,4	2,4
Ungarn	1 055	-15,4	6 268	-32,5	0,5	5,9
Vereinigtes Königreich	6 077	-4,4	16 362	-8,1	1,2	2,7
Zypern	41	+412,5	766	x	0,1	18,7
Island	96	+52,4	178	+53,4	-	1,9
Norwegen	1 208	+21,2	3 186	+28,3	0,2	2,6
Russland	1 051	-9,5	2 797	-12,4	0,2	2,7
Schweiz	4 970	+5,0	11 039	-3,3	0,8	2,2
Türkei	839	-3,9	2 059	-1,8	0,2	2,5
Ukraine	335	-16,5	963	-15,4	0,1	2,9
sonstige europäische Länder	3 243	+5,0	11 616	+4,2	0,9	3,6
Afrika	475	+18,8	1 076	-7,3	0,1	2,3
Republik Südafrika	157	+53,9	265	-4,7	-	1,7
sonstige afrikanische Länder	318	+6,7	811	-8,2	0,1	2,6
Asien	4 988	-10,8	18 671	-12,3	1,4	3,7
Arabische Golfstaaten	350	+5,4	1 191	+12,5	0,1	3,4
Volksrepublik China und Hongkong	2 330	-5,4	6 386	-18,8	0,5	2,7
Indien	362	-37,8	1 482	-30,7	0,1	4,1
Israel	173	-16,8	497	-24,8	-	2,9
Japan	699	+1,6	1 770	+7,1	0,1	2,5
Südkorea	255	-4,9	1 022	+20,7	0,1	4,0
Taiwan	233	+1,3	675	+18,0	0,1	2,9
sonstige asiatische Länder	586	-28,5	5 648	-13,3	0,4	9,6
Amerika	4 066	-3,9	10 737	-13,8	0,8	2,6
Kanada	519	+9,3	1 588	+2,2	0,1	3,1
USA	2 683	-5,1	6 927	-9,4	0,5	2,6
sonstige nordamerikanische Länder	62	-48,8	192	-62,7	-	3,1
Mittelamerika und Karibik	398	+14,4	1 018	-25,3	0,1	2,6
Brasilien	256	+22,5	699	+18,7	0,1	2,7
sonstige südamerikanische Länder	148	-41,7	313	-60,1	-	2,1
Australien	282	-	698	-9,5	0,1	2,5
Neuseeland und Ozeanien	54	-42,6	85	-59,9	-	1,6
Ohne Angabe	13 866	-15,5	24 548	-19,6	1,8	1,8

Anmerkungen Seite 66

Noch: 3.4 Leistung der Beherbergungsstätten nach Reisegebieten und Herkunftsländern

Januar bis November 2019

Reisegebiet Herkunftsland (ständiger Wohnsitz)	Ankünfte		Übernachtungen			Mittlere Aufenthalts- dauer ³⁾
	aller Gäste	Verän- derung ¹⁾	aller Gäste	Verän- derung ¹⁾	Anteil ²⁾	
Siegerland-Wittgenstein	241 100	+0,9	770 223	-1,0	100	3,2
Bundesrepublik Deutschland	191 646	-1,2	660 161	-2,7	85,7	3,4
Ausland	49 454	+10,4	110 062	+10,9	14,3	2,2
Europa	37 201	+28,8	84 353	+30,8	76,6	2,3
EU-Länder	33 641	+31,4	77 596	+33,3	70,5	2,3
Belgien	2 105	+37,9	4 504	+54,7	4,1	2,1
Bulgarien	98	+44,1	178	+81,6	0,2	1,8
Dänemark	889	+46,2	1 501	+31,3	1,4	1,7
Estland	34	+126,7	44	+76,0	-	1,3
Finnland	214	-28,9	354	-21,0	0,3	1,7
Frankreich	1 715	+4,2	2 955	+14,1	2,7	1,7
Griechenland	297	+141,5	451	+110,7	0,4	1,5
Republik Irland	101	-9,0	162	-26,4	0,1	1,6
Italien	1 342	+9,6	2 571	+25,4	2,3	1,9
Kroatien	184	+40,5	374	+69,2	0,3	2,0
Lettland	63	+152,0	89	+178,1	0,1	1,4
Litauen	90	+52,5	211	+157,3	0,2	2,3
Luxemburg	109	-24,3	179	-25,4	0,2	1,6
Malta	-	-	-	-	-	-
Niederlande	17 951	+57,2	48 080	+65,1	43,7	2,7
Österreich	1 810	+24,7	2 967	+6,2	2,7	1,6
Polen	1 665	+2,1	3 581	-17,7	3,3	2,2
Portugal	102	-11,3	183	-4,7	0,2	1,8
Rumänien	411	-6,6	619	-47,8	0,6	1,5
Schweden	510	-7,3	847	+0,2	0,8	1,7
Slowakische Republik	207	-12,7	398	-8,5	0,4	1,9
Slowenien	168	-19,2	396	-16,3	0,4	2,4
Spanien	596	+8,6	1 046	-15,4	1,0	1,8
Tschechische Republik	919	-23,9	1 916	-46,9	1,7	2,1
Ungarn	492	+99,2	1 425	+135,5	1,3	2,9
Vereinigtes Königreich	1 562	+0,3	2 546	-16,9	2,3	1,6
Zypern	7	+133,3	19	+137,5	-	2,7
Island	5	-58,3	8	-42,9	-	1,6
Norwegen	245	+56,1	408	+32,0	0,4	1,7
Russland	544	+17,0	1 341	+74,4	1,2	2,5
Schweiz	1 879	+7,5	3 434	+6,5	3,1	1,8
Türkei	357	+13,0	675	+18,0	0,6	1,9
Ukraine	244	+31,9	459	-31,3	0,4	1,9
sonstige europäische Länder	286	-25,5	432	-40,2	0,4	1,5
Afrika	279	+10,3	638	+35,7	0,6	2,3
Republik Südafrika	85	-3,4	180	-1,1	0,2	2,1
sonstige afrikanische Länder	194	+17,6	458	+59,0	0,4	2,4
Asien	3 022	+9,2	6 103	+8,7	5,5	2,0
Arabische Golfstaaten	200	+11,1	384	+17,4	0,3	1,9
Volksrepublik China und Hongkong	1 060	+17,1	2 317	+32,4	2,1	2,2
Indien	290	+36,2	852	-8,8	0,8	2,9
Israel	123	+25,5	209	+44,1	0,2	1,7
Japan	711	+86,6	1 014	+74,5	0,9	1,4
Südkorea	309	+18,4	558	-4,1	0,5	1,8
Taiwan	73	+55,3	88	-1,1	0,1	1,2
sonstige asiatische Länder	256	-62,5	681	-43,5	0,6	2,7
Amerika	2 549	+5,3	5 399	+13,8	4,9	2,1
Kanada	168	-18,0	307	-27,1	0,3	1,8
USA	2 077	+15,6	4 431	+23,2	4,0	2,1
sonstige nordamerikanische Länder	24	+14,3	108	+272,4	0,1	4,5
Mittelamerika und Karibik	97	+26,0	191	+20,1	0,2	2,0
Brasilien	112	-36,7	199	-32,1	0,2	1,8
sonstige südamerikanische Länder	71	-50,7	163	-32,9	0,1	2,3
Australien	170	+31,8	317	+46,8	0,3	1,9
Neuseeland und Ozeanien	24	+100,0	36	+24,1	-	1,5
Ohne Angabe	6 209	-40,0	13 216	-44,2	12,0	2,1

Anmerkungen Seite 66

Noch: 3.4 Leistung der Beherbergungsstätten nach Reisegebieten und Herkunftsländern

Januar bis November 2019

Reisegebiet Herkunftsland (ständiger Wohnsitz)	Ankünfte		Übernachtungen			Mittlere Aufenthalts- dauer ³⁾
	aller Gäste	Verän- derung ¹⁾	aller Gäste	Verän- derung ¹⁾	Anteil ²⁾	
Bergisches Land	623 696	+2,8	1 575 970	+1,7	100	2,5
Bundesrepublik Deutschland	537 690	+2,7	1 384 832	+1,7	87,9	2,6
Ausland	86 006	+4,1	191 138	+2,0	12,1	2,2
Europa	61 068	+5,0	137 699	+3,2	72,0	2,3
EU-Länder	53 293	+5,2	121 256	+3,6	63,4	2,3
Belgien	5 615	-0,9	10 783	+0,9	5,6	1,9
Bulgarien	469	-6,8	1 533	-61,8	0,8	3,3
Dänemark	1 516	+5,3	2 633	+8,5	1,4	1,7
Estland	105	+19,3	168	-6,7	0,1	1,6
Finnland	430	+8,9	775	-11,2	0,4	1,8
Frankreich	3 686	-4,9	6 529	-7,5	3,4	1,8
Griechenland	391	+40,1	1 072	+35,4	0,6	2,7
Republik Irland	232	-3,7	532	-3,8	0,3	2,3
Italien	3 647	+28,8	8 545	+36,9	4,5	2,3
Kroatien	202	+27,8	702	+6,4	0,4	3,5
Lettland	230	+79,7	474	+110,7	0,2	2,1
Litauen	219	-6,4	405	-1,9	0,2	1,8
Luxemburg	962	+23,2	5 531	+9,8	2,9	5,7
Malta	19	-5,0	44	+4,8	-	2,3
Niederlande	16 291	+7,6	31 983	+10,2	16,7	2,0
Österreich	3 301	+16,9	7 554	+16,8	4,0	2,3
Polen	3 530	-7,1	12 251	-2,3	6,4	3,5
Portugal	490	+19,2	897	+20,2	0,5	1,8
Rumänien	610	+3,7	2 854	-17,2	1,5	4,7
Schweden	1 168	+4,9	2 215	+9,6	1,2	1,9
Slowakische Republik	551	+40,9	1 755	+26,1	0,9	3,2
Slowenien	381	+28,7	2 101	-15,0	1,1	5,5
Spanien	2 158	+13,5	5 632	+32,7	2,9	2,6
Tschechische Republik	1 293	-20,7	3 088	-35,6	1,6	2,4
Ungarn	746	-4,6	1 938	-1,0	1,0	2,6
Vereinigtes Königreich	5 025	-0,9	9 183	+7,5	4,8	1,8
Zypern	26	-66,2	79	-55,9	-	3,0
Island	77	+83,3	162	+80,0	0,1	2,1
Norwegen	416	-4,4	690	-14,4	0,4	1,7
Russland	1 708	+25,0	3 713	+27,6	1,9	2,2
Schweiz	3 611	-1,0	6 599	+1,2	3,5	1,8
Türkei	822	+24,9	2 047	+11,2	1,1	2,5
Ukraine	518	-26,6	1 829	-17,2	1,0	3,5
sonstige europäische Länder	623	-4,0	1 403	-29,5	0,7	2,3
Afrika	410	+0,7	1 368	-15,0	0,7	3,3
Republik Südafrika	144	-13,3	514	-36,9	0,3	3,6
sonstige afrikanische Länder	266	+10,4	854	+7,6	0,4	3,2
Asien	12 703	+1,4	28 131	-1,4	14,7	2,2
Arabische Golfstaaten	325	+26,5	853	+33,7	0,4	2,6
Volksrepublik China und Hongkong	5 331	-13,5	11 283	-14,1	5,9	2,1
Indien	2 132	+39,4	5 218	+32,4	2,7	2,4
Israel	293	+24,2	728	-47,4	0,4	2,5
Japan	1 293	-13,1	2 611	-17,1	1,4	2,0
Südkorea	1 198	+67,3	2 360	+79,7	1,2	2,0
Taiwan	417	-26,3	810	-27,1	0,4	1,9
sonstige asiatische Länder	1 714	+9,3	4 268	+11,0	2,2	2,5
Amerika	4 147	+2,6	10 326	-1,4	5,4	2,5
Kanada	354	+11,7	910	-0,1	0,5	2,6
USA	2 730	-3,2	6 589	-3,9	3,4	2,4
sonstige nordamerikanische Länder	78	-9,3	135	-32,2	0,1	1,7
Mittelamerika und Karibik	297	+8,8	889	+0,2	0,5	3,0
Brasilien	412	+35,1	1 037	+19,7	0,5	2,5
sonstige südamerikanische Länder	276	+15,0	766	+2,7	0,4	2,8
Australien	291	+58,2	631	+52,0	0,3	2,2
Neuseeland und Ozeanien	51	+6,3	111	-6,7	0,1	2,2
Ohne Angabe	7 336	+1,0	12 872	-0,6	6,7	1,8

Anmerkungen Seite 66

Noch: 3.4 Leistung der Beherbergungsstätten nach Reisegebieten und Herkunftsländern

Januar bis November 2019

Reisegebiet Herkunftsland (ständiger Wohnsitz)	Ankünfte		Übernachtungen			Mittlere Aufenthalts- dauer ³⁾
	aller Gäste	Verän- derung ¹⁾	aller Gäste	Verän- derung ¹⁾	Anteil ²⁾	
Bonn und Rhein-Sieg-Kreis	1 472 848	+7,9	2 894 969	+7,3	100	2,0
Bundesrepublik Deutschland	1 225 203	+7,8	2 363 464	+7,3	81,6	1,9
Ausland	247 645	+8,1	531 505	+7,3	18,4	2,1
Europa	173 555	+8,3	351 642	+8,5	66,2	2,0
EU-Länder	148 513	+8,0	297 367	+7,9	55,9	2,0
Belgien	19 644	+6,9	38 036	+4,3	7,2	1,9
Bulgarien	728	+11,5	1 734	-1,6	0,3	2,4
Dänemark	2 652	+10,2	4 938	+10,2	0,9	1,9
Estland	247	-5,4	484	-2,8	0,1	2,0
Finnland	1 220	-1,3	2 536	+6,5	0,5	2,1
Frankreich	11 599	+2,3	22 249	+2,5	4,2	1,9
Griechenland	1 617	+41,1	3 934	+60,2	0,7	2,4
Republik Irland	1 258	+7,2	2 451	+6,4	0,5	1,9
Italien	9 250	+8,4	19 462	+6,6	3,7	2,1
Kroatien	1 084	+48,5	3 563	+41,6	0,7	3,3
Lettland	314	-19,1	690	-8,4	0,1	2,2
Litauen	574	-22,0	1 210	-32,8	0,2	2,1
Luxemburg	3 364	+1,4	5 276	-3,6	1,0	1,6
Malta	99	+15,1	237	+29,5	-	2,4
Niederlande	35 833	+10,3	63 150	+11,5	11,9	1,8
Österreich	9 689	-0,1	19 102	-	3,6	2,0
Polen	6 294	+12,0	22 126	+14,8	4,2	3,5
Portugal	1 076	-6,2	2 550	-6,3	0,5	2,4
Rumänien	1 684	-27,7	3 716	-23,3	0,7	2,2
Schweden	2 393	-7,9	4 502	-11,0	0,8	1,9
Slowakische Republik	1 478	+22,8	5 395	+1,8	1,0	3,7
Slowenien	570	+22,3	1 409	+5,9	0,3	2,5
Spanien	5 750	+12,1	11 932	+14,6	2,2	2,1
Tschechische Republik	4 069	+1,2	7 917	+9,4	1,5	1,9
Ungarn	2 405	+18,2	5 619	-13,4	1,1	2,3
Vereinigtes Königreich	23 510	+15,9	42 834	+19,0	8,1	1,8
Zypern	112	+10,9	315	+12,5	0,1	2,8
Island	140	+0,7	288	+2,5	0,1	2,1
Norwegen	1 237	-10,5	2 582	-10,7	0,5	2,1
Russland	5 071	+22,8	12 262	+7,9	2,3	2,4
Schweiz	12 307	+2,4	24 068	+8,0	4,5	2,0
Türkei	2 240	+24,8	4 736	+10,1	0,9	2,1
Ukraine	1 163	+17,6	2 889	+40,2	0,5	2,5
sonstige europäische Länder	2 884	+26,5	7 450	+46,2	1,4	2,6
Afrika	4 583	+20,3	12 928	+4,4	2,4	2,8
Republik Südafrika	787	-3,0	1 952	-12,3	0,4	2,5
sonstige afrikanische Länder	3 796	+26,6	10 976	+8,1	2,1	2,9
Asien	30 368	+2,9	83 102	-1,0	15,6	2,7
Arabische Golfstaaten	6 664	-24,0	16 500	-28,0	3,1	2,5
Volksrepublik China und Hongkong	8 704	+6,9	25 358	+6,8	4,8	2,9
Indien	2 617	+17,7	6 986	-2,6	1,3	2,7
Israel	1 047	-7,6	3 906	+7,1	0,7	3,7
Japan	3 085	+7,9	7 933	-15,9	1,5	2,6
Südkorea	1 777	+32,1	3 242	+13,4	0,6	1,8
Taiwan	767	+31,1	1 502	+32,9	0,3	2,0
sonstige asiatische Länder	5 707	+28,5	17 675	+36,0	3,3	3,1
Amerika	26 414	+16,4	58 531	+16,6	11,0	2,2
Kanada	2 300	+16,3	5 013	+14,8	0,9	2,2
USA	19 431	+13,7	41 031	+15,0	7,7	2,1
sonstige nordamerikanische Länder	111	-21,8	241	-35,2	-	2,2
Mittelamerika und Karibik	1 074	+4,0	2 817	+17,7	0,5	2,6
Brasilien	1 630	+41,4	4 210	+15,1	0,8	2,6
sonstige südamerikanische Länder	1 868	+42,7	5 219	+39,1	1,0	2,8
Australien	1 539	+1,2	3 818	+3,2	0,7	2,5
Neuseeland und Ozeanien	374	-9,9	1 240	-16,6	0,2	3,3
Ohne Angabe	10 812	-0,8	20 244	+1,9	3,8	1,9

Anmerkungen Seite 66

Noch: 3.4 Leistung der Beherbergungsstätten nach Reisegebieten und Herkunftsländern

Januar bis November 2019

Reisegebiet Herkunftsland (ständiger Wohnsitz)	Ankünfte		Übernachtungen			Mittlere Aufenthalts- dauer ³⁾
	aller Gäste	Verän- derung ¹⁾	aller Gäste	Verän- derung ¹⁾	Anteil ²⁾	
Köln und Rhein-Erft-Kreis	3 959 018	+2,5	7 283 892	+2,9	100	1,8
Bundesrepublik Deutschland	2 732 287	+1,3	4 966 626	+1,1	68,2	1,8
Ausland	1 226 731	+5,4	2 317 266	+6,9	31,8	1,9
Europa	792 640	+2,1	1 477 288	+3,7	63,8	1,9
EU-Länder	662 286	+1,6	1 215 987	+2,4	52,5	1,8
Belgien	79 535	+7,2	118 340	+5,8	5,1	1,5
Bulgarien	3 752	+9,1	10 761	+32,0	0,5	2,9
Dänemark	15 468	-0,3	30 213	+1,6	1,3	2,0
Estland	1 601	+20,7	3 031	+23,6	0,1	1,9
Finnland	6 423	+0,7	12 719	+4,3	0,5	2,0
Frankreich	57 895	+6,7	97 597	+8,1	4,2	1,7
Griechenland	6 111	+15,4	14 632	+24,8	0,6	2,4
Republik Irland	10 142	+4,1	20 127	+6,8	0,9	2,0
Italien	53 831	+9,3	112 371	+12,6	4,8	2,1
Kroatien	3 724	+12,4	9 121	+36,8	0,4	2,4
Lettland	1 934	+11,3	3 614	+18,0	0,2	1,9
Litauen	2 798	+5,6	5 809	-1,3	0,3	2,1
Luxemburg	22 939	+3,6	33 146	+2,4	1,4	1,4
Malta	1 108	+15,7	2 550	+6,4	0,1	2,3
Niederlande	121 583	+5,2	197 257	+7,8	8,5	1,6
Österreich	38 660	-3,1	73 994	-2,1	3,2	1,9
Polen	25 577	+0,4	68 304	-7,5	2,9	2,7
Portugal	8 054	-15,8	17 120	+7,9	0,7	2,1
Rumänien	9 259	+2,8	22 044	-0,3	1,0	2,4
Schweden	13 483	-0,3	25 498	+2,7	1,1	1,9
Slowakische Republik	2 965	+7,9	6 457	+15,2	0,3	2,2
Slowenien	2 537	+10,2	5 506	-10,9	0,2	2,2
Spanien	45 261	+3,2	89 527	-1,7	3,9	2,0
Tschechische Republik	8 012	+1,6	15 392	+2,0	0,7	1,9
Ungarn	9 268	+12,6	19 329	+28,5	0,8	2,1
Vereinigtes Königreich	109 355	-10,9	199 293	-9,9	8,6	1,8
Zypern	1 011	+3,2	2 235	+6,2	0,1	2,2
Island	1 380	+12,1	2 758	+0,1	0,1	2,0
Norwegen	6 338	-0,4	12 091	-2,4	0,5	1,9
Russland	24 383	+0,2	51 809	+5,3	2,2	2,1
Schweiz	54 552	-2,9	101 223	-	4,4	1,9
Türkei	19 598	+7,9	37 876	+12,0	1,6	1,9
Ukraine	6 875	+11,8	14 650	+8,0	0,6	2,1
sonstige europäische Länder	17 228	+46,0	40 894	+63,8	1,8	2,4
Afrika	11 502	-4,1	34 031	+13,4	1,5	3,0
Republik Südafrika	2 548	+10,9	6 568	+44,1	0,3	2,6
sonstige afrikanische Länder	8 954	-7,7	27 463	+7,9	1,2	3,1
Asien	144 316	+6,0	311 509	+6,2	13,4	2,2
Arabische Golfstaaten	14 102	+3,8	39 129	+12,1	1,7	2,8
Volksrepublik China und Hongkong	51 817	+8,3	107 057	+6,0	4,6	2,1
Indien	12 388	+13,6	26 461	+1,9	1,1	2,1
Israel	6 129	+16,9	13 536	+22,1	0,6	2,2
Japan	19 951	+0,1	37 053	-0,3	1,6	1,9
Südkorea	6 432	+4,7	13 644	+6,1	0,6	2,1
Taiwan	7 953	-12,7	14 504	-19,6	0,6	1,8
sonstige asiatische Länder	25 544	+9,0	60 125	+14,9	2,6	2,4
Amerika	154 360	+6,6	285 670	+10,2	12,3	1,9
Kanada	12 169	+24,3	22 188	+20,8	1,0	1,8
USA	114 632	+5,5	202 736	+8,5	8,7	1,8
sonstige nordamerikanische Länder	1 061	-21,5	1 982	-21,9	0,1	1,9
Mittelamerika und Karibik	5 989	-17,9	12 689	-6,8	0,5	2,1
Brasilien	11 587	+16,2	25 648	+18,4	1,1	2,2
sonstige südamerikanische Länder	8 922	+15,0	20 427	+25,2	0,9	2,3
Australien	10 034	+9,0	19 846	+8,3	0,9	2,0
Neuseeland und Ozeanien	2 358	+7,6	4 568	+12,1	0,2	1,9
Ohne Angabe	111 521	+34,7	184 354	+33,8	8,0	1,7

Anmerkungen Seite 66

Noch: 3.4 Leistung der Beherbergungsstätten nach Reisegebieten und Herkunftsländern

Januar bis November 2019

Reisegebiet Herkunftsland (ständiger Wohnsitz)	Ankünfte		Übernachtungen			Mittlere Aufenthalts- dauer ³⁾
	aller Gäste	Verän- derung ¹⁾	aller Gäste	Verän- derung ¹⁾	Anteil ²⁾	
Düsseldorf und Kreis Mettmann	3 311 402	+0,1	5 551 147	+1,9	100	1,7
Bundesrepublik Deutschland	2 176 122	+0,8	3 484 814	+2,2	62,8	1,6
Ausland	1 135 280	-1,0	2 066 333	+1,5	37,2	1,8
Europa	739 348	+0,3	1 290 566	+3,2	62,5	1,7
EU-Länder	592 548	-1,3	1 022 762	+2,2	49,5	1,7
Belgien	39 672	+3,1	59 269	+4,2	2,9	1,5
Bulgarien	3 199	+1,6	6 131	+4,1	0,3	1,9
Dänemark	12 177	+3,8	20 821	+5,5	1,0	1,7
Estland	1 844	+0,5	3 420	+1,9	0,2	1,9
Finnland	9 602	+2,5	17 475	+7,0	0,8	1,8
Frankreich	48 868	-3,0	81 838	+0,5	4,0	1,7
Griechenland	9 425	+8,5	20 669	+19,3	1,0	2,2
Republik Irland	7 068	-11,2	12 008	-10,5	0,6	1,7
Italien	49 669	+1,8	97 494	+6,5	4,7	2,0
Kroatien	2 865	-	5 786	+2,4	0,3	2,0
Lettland	1 597	+6,0	2 866	+9,5	0,1	1,8
Litauen	2 239	+3,8	4 042	+3,0	0,2	1,8
Luxemburg	9 607	+2,2	14 429	+0,8	0,7	1,5
Malta	795	+7,9	1 766	+14,7	0,1	2,2
Niederlande	115 050	+3,4	174 625	+4,6	8,5	1,5
Österreich	38 908	-14,5	68 903	-7,5	3,3	1,8
Polen	26 582	+3,1	55 126	+6,7	2,7	2,1
Portugal	7 348	-23,8	14 190	-9,9	0,7	1,9
Rumänien	8 759	+3,6	16 411	+4,6	0,8	1,9
Schweden	16 634	-2,0	27 472	-0,4	1,3	1,7
Slowakische Republik	3 438	+2,5	6 001	+9,0	0,3	1,7
Slowenien	2 631	+13,1	5 057	+14,7	0,2	1,9
Spanien	51 335	-0,4	92 805	+5,1	4,5	1,8
Tschechische Republik	9 361	+1,7	16 522	+3,6	0,8	1,8
Ungarn	5 375	-15,7	9 591	-13,4	0,5	1,8
Vereinigtes Königreich	107 575	-4,0	185 874	-0,7	9,0	1,7
Zypern	925	-14,6	2 171	-5,1	0,1	2,3
Island	917	-1,2	2 015	-13,8	0,1	2,2
Norwegen	8 104	+5,2	14 013	+6,6	0,7	1,7
Russland	42 422	+6,6	85 761	+4,0	4,2	2,0
Schweiz	45 997	-2,8	76 211	-0,5	3,7	1,7
Türkei	23 195	+6,4	41 377	+7,7	2,0	1,8
Ukraine	8 483	+30,3	17 322	+33,3	0,8	2,0
sonstige europäische Länder	17 682	+38,2	31 105	+34,5	1,5	1,8
Afrika	12 073	+18,8	29 110	+21,6	1,4	2,4
Republik Südafrika	2 372	+13,7	5 577	+30,7	0,3	2,4
sonstige afrikanische Länder	9 701	+20,1	23 533	+19,6	1,1	2,4
Asien	189 414	-5,5	383 248	-5,3	18,5	2,0
Arabische Golfstaaten	43 166	-16,3	90 329	-20,7	4,4	2,1
Volksrepublik China und Hongkong	48 340	+2,4	90 364	-2,3	4,4	1,9
Indien	15 162	-15,6	30 891	+1,1	1,5	2,0
Israel	6 505	-35,9	14 938	-26,8	0,7	2,3
Japan	38 801	-3,7	78 648	+1,2	3,8	2,0
Südkorea	5 585	+8,6	13 104	+19,9	0,6	2,3
Taiwan	4 118	-3,6	10 345	-0,7	0,5	2,5
sonstige asiatische Länder	27 737	+16,2	54 629	+12,9	2,6	2,0
Amerika	85 939	-9,3	167 848	-5,9	8,1	2,0
Kanada	6 603	-7,7	13 610	-6,4	0,7	2,1
USA	64 251	-9,0	120 474	-6,0	5,8	1,9
sonstige nordamerikanische Länder	498	-22,4	1 154	-6,6	0,1	2,3
Mittelamerika und Karibik	3 616	-45,8	7 286	-42,7	0,4	2,0
Brasilien	5 771	+24,3	13 652	+35,8	0,7	2,4
sonstige südamerikanische Länder	5 200	+4,0	11 672	-0,4	0,6	2,2
Australien	6 447	-3,5	13 009	+3,2	0,6	2,0
Neuseeland und Ozeanien	1 356	+13,2	2 745	+19,3	0,1	2,0
Ohne Angabe	100 703	+4,3	179 807	+9,2	8,7	1,8

Anmerkungen Seite 66

Noch: 3.4 Leistung der Beherbergungsstätten nach Reisegebieten und Herkunftsländern

Januar bis November 2019

Reisegebiet Herkunftsland (ständiger Wohnsitz)	Ankünfte		Übernachtungen			Mittlere Aufenthalts- dauer ³⁾
	aller Gäste	Verän- derung ¹⁾	aller Gäste	Verän- derung ¹⁾	Anteil ²⁾	
Ruhrgebiet	3 423 189	+4,5	6 674 864	+5,1	100	1,9
Bundesrepublik Deutschland	2 838 189	+4,3	5 545 142	+4,4	83,1	2,0
Ausland	585 000	+5,2	1 129 722	+8,5	16,9	1,9
Europa	474 614	+6,2	874 805	+10,0	77,4	1,8
EU-Länder	403 392	+5,3	734 786	+8,9	65,0	1,8
Belgien	29 969	+1,0	48 212	+5,2	4,3	1,6
Bulgarien	4 871	-7,1	8 332	-8,9	0,7	1,7
Dänemark	13 941	+3,7	22 816	+6,3	2,0	1,6
Estland	790	+25,4	1 552	+33,8	0,1	2,0
Finnland	4 266	+10,5	8 004	+24,1	0,7	1,9
Frankreich	29 084	+6,8	48 980	+9,2	4,3	1,7
Griechenland	3 076	+13,3	6 667	+13,0	0,6	2,2
Republik Irland	2 806	-5,3	5 870	+4,1	0,5	2,1
Italien	21 444	+13,9	44 417	+22,5	3,9	2,1
Kroatien	2 148	+16,4	7 000	+86,9	0,6	3,3
Lettland	1 523	+18,9	2 828	+26,3	0,3	1,9
Litauen	2 317	-0,6	4 136	-5,9	0,4	1,8
Luxemburg	7 347	+18,2	11 517	+20,1	1,0	1,6
Malta	223	+9,9	496	+2,1	-	2,2
Niederlande	110 404	+2,0	174 490	+4,5	15,4	1,6
Österreich	30 465	+4,8	59 468	+11,6	5,3	2,0
Polen	28 488	+12,3	65 831	+12,9	5,8	2,3
Portugal	3 730	+11,6	8 394	+25,1	0,7	2,3
Rumänien	10 707	-0,8	20 946	-6,9	1,9	2,0
Schweden	11 687	+4,5	19 241	+5,1	1,7	1,6
Slowakische Republik	2 691	+4,7	7 991	+11,8	0,7	3,0
Slowenien	1 850	+24,7	5 894	+81,8	0,5	3,2
Spanien	14 840	+14,9	29 856	+12,4	2,6	2,0
Tschechische Republik	8 040	+7,4	14 738	-	1,3	1,8
Ungarn	5 924	+12,5	12 003	+12,3	1,1	2,0
Vereinigtes Königreich	50 368	+3,3	94 083	+6,6	8,3	1,9
Zypern	393	+18,0	1 024	+38,0	0,1	2,6
Island	407	-19,9	925	-8,3	0,1	2,3
Norwegen	4 601	+3,7	8 800	+10,9	0,8	1,9
Russland	9 191	-2,0	20 767	-2,2	1,8	2,3
Schweiz	30 048	+9,6	51 636	+8,2	4,6	1,7
Türkei	8 510	+14,6	22 078	+41,9	2,0	2,6
Ukraine	7 945	+48,4	12 860	+39,0	1,1	1,6
sonstige europäische Länder	10 520	+16,3	22 953	+30,2	2,0	2,2
Afrika	5 547	+26,0	13 371	+21,9	1,2	2,4
Republik Südafrika	1 096	+7,7	2 977	-6,7	0,3	2,7
sonstige afrikanische Länder	4 451	+31,5	10 394	+33,6	0,9	2,3
Asien	36 597	+5,1	98 418	+5,1	8,7	2,7
Arabische Golfstaaten	3 229	+7,0	8 906	-14,7	0,8	2,8
Volksrepublik China und Hongkong	12 781	+12,7	34 866	+12,8	3,1	2,7
Indien	4 781	+23,0	19 159	+29,2	1,7	4,0
Israel	1 901	+2,6	4 177	+9,6	0,4	2,2
Japan	4 038	-5,0	8 787	-5,2	0,8	2,2
Südkorea	1 662	-4,3	3 642	-6,0	0,3	2,2
Taiwan	961	+8,7	2 339	+0,7	0,2	2,4
sonstige asiatische Länder	7 244	-7,7	16 542	-9,1	1,5	2,3
Amerika	34 009	+13,5	79 546	+19,3	7,0	2,3
Kanada	3 056	+13,6	9 796	+40,5	0,9	3,2
USA	25 152	+14,4	56 148	+17,4	5,0	2,2
sonstige nordamerikanische Länder	539	+55,8	948	+53,9	0,1	1,8
Mittelamerika und Karibik	1 269	+0,1	2 956	-0,3	0,3	2,3
Brasilien	2 111	+27,6	5 170	+28,2	0,5	2,4
sonstige südamerikanische Länder	1 882	-7,3	4 528	+6,1	0,4	2,4
Australien	2 717	-10,1	5 719	-8,9	0,5	2,1
Neuseeland und Ozeanien	561	+5,5	1 598	+28,1	0,1	2,8
Ohne Angabe	30 955	-15,2	56 265	-16,1	5,0	1,8

Anmerkungen Seite 66

Noch: 3.4 Leistung der Beherbergungsstätten nach Reisegebieten und Herkunftsländern

Januar bis November 2019

Reisegebiet Herkunftsland (ständiger Wohnsitz)	Ankünfte		Übernachtungen			Mittlere Aufenthalts- dauer ³⁾
	aller Gäste	Verän- derung ¹⁾	aller Gäste	Verän- derung ¹⁾	Anteil ²⁾	
Bergisches Städtedreieck	362 915	+7,6	806 555	+6,4	100	2,2
Bundesrepublik Deutschland	302 129	+6,0	686 953	+4,3	85,2	2,3
Ausland	60 786	+15,9	119 602	+20,1	14,8	2,0
Europa	44 194	+19,4	84 763	+24,3	70,9	1,9
EU-Länder	37 984	+22,7	72 627	+27,8	60,7	1,9
Belgien	3 194	+62,8	5 475	+71,4	4,6	1,7
Bulgarien	299	+17,7	502	+5,0	0,4	1,7
Dänemark	1 719	+13,0	2 529	+7,3	2,1	1,5
Estland	73	-23,2	145	+2,8	0,1	2,0
Finnland	272	-10,8	457	-13,8	0,4	1,7
Frankreich	3 656	+10,0	6 646	+9,8	5,6	1,8
Griechenland	461	+28,1	999	+8,8	0,8	2,2
Republik Irland	289	+50,5	503	+50,6	0,4	1,7
Italien	2 765	+11,9	5 707	+14,0	4,8	2,1
Kroatien	254	+12,9	667	-15,2	0,6	2,6
Lettland	120	+76,5	220	+86,4	0,2	1,8
Litauen	288	+63,6	532	+72,2	0,4	1,8
Luxemburg	367	-2,1	597	-8,7	0,5	1,6
Malta	28	+21,7	67	-4,3	0,1	2,4
Niederlande	7 516	+31,6	13 209	+41,9	11,0	1,8
Österreich	2 006	-0,4	3 978	-3,9	3,3	2,0
Polen	3 815	+16,8	7 227	+4,2	6,0	1,9
Portugal	439	+34,3	741	+23,7	0,6	1,7
Rumänien	853	+73,0	2 277	+138,9	1,9	2,7
Schweden	1 821	+12,3	2 503	+5,5	2,1	1,4
Slowakische Republik	401	+15,2	893	+31,7	0,7	2,2
Slowenien	313	+122,0	736	+217,2	0,6	2,4
Spanien	1 915	+44,4	3 241	+27,3	2,7	1,7
Tschechische Republik	1 089	+2,2	2 588	+29,4	2,2	2,4
Ungarn	724	+70,4	4 255	+328,5	3,6	5,9
Vereinigtes Königreich	3 290	+15,6	5 885	+17,5	4,9	1,8
Zypern	17	-29,2	48	-52,9	-	2,8
Island	47	-	77	-13,5	0,1	1,6
Norwegen	362	+13,5	517	+17,2	0,4	1,4
Russland	890	+26,8	2 042	+18,0	1,7	2,3
Schweiz	2 567	-12,1	4 729	-12,4	4,0	1,8
Türkei	1 065	+24,7	2 352	+49,0	2,0	2,2
Ukraine	439	+33,0	939	+52,4	0,8	2,1
sonstige europäische Länder	840	-3,7	1 480	-3,9	1,2	1,8
Afrika	471	-21,5	1 309	-9,9	1,1	2,8
Republik Südafrika	61	-9,0	159	-29,6	0,1	2,6
sonstige afrikanische Länder	410	-23,1	1 150	-6,3	1,0	2,8
Asien	4 111	+36,1	11 194	+40,1	9,4	2,7
Arabische Golfstaaten	778	+395,5	1 524	+235,7	1,3	2,0
Volksrepublik China und Hongkong	1 401	+1,6	4 038	+28,2	3,4	2,9
Indien	320	-9,1	1 162	-28,0	1,0	3,6
Israel	231	+79,1	582	+95,3	0,5	2,5
Japan	479	+51,6	1 326	+86,5	1,1	2,8
Südkorea	197	+41,7	386	+29,5	0,3	2,0
Taiwan	94	-16,1	176	-47,5	0,1	1,9
sonstige asiatische Länder	611	+40,1	2 000	+77,5	1,7	3,3
Amerika	3 978	+49,5	8 547	+34,9	7,1	2,1
Kanada	249	+19,1	619	+12,5	0,5	2,5
USA	2 808	+51,4	5 813	+30,1	4,9	2,1
sonstige nordamerikanische Länder	7	-75,9	24	-78,6	-	3,4
Mittelamerika und Karibik	468	+148,9	851	+180,9	0,7	1,8
Brasilien	197	-10,0	576	+23,1	0,5	2,9
sonstige südamerikanische Länder	249	+55,6	664	+51,9	0,6	2,7
Australien	199	+55,5	408	+30,4	0,3	2,1
Neuseeland und Ozeanien	21	-69,1	47	-64,1	-	2,2
Ohne Angabe	7 812	-12,8	13 334	-12,0	11,1	1,7

Anmerkungen Seite 66

Noch: 3.4 Leistung der Beherbergungsstätten nach Reisegebieten und Herkunftsländern

Januar bis November 2019

Reisegebiet Herkunftsland (ständiger Wohnsitz)	Ankünfte		Übernachtungen			Mittlere Aufenthalts- dauer ³⁾
	aller Gäste	Verän- derung ¹⁾	aller Gäste	Verän- derung ¹⁾	Anteil ²⁾	
Nordrhein-Westfalen	22 485 464	+2,6	49 504 770	+2,8	100	2,2
Bundesrepublik Deutschland	17 556 751	+2,6	39 180 269	+2,4	79,1	2,2
Ausland	4 928 713	+2,6	10 324 501	+4,5	20,9	2,1
Europa	3 603 259	+2,7	7 616 003	+4,9	73,8	2,1
EU-Länder	3 105 451	+2,1	6 629 621	+4,4	64,2	2,1
Belgien	326 499	+2,7	631 176	+0,9	6,1	1,9
Bulgarien	18 473	+5,4	43 459	+3,5	0,4	2,4
Dänemark	81 035	+3,9	152 445	+7,2	1,5	1,9
Estland	6 857	-0,7	12 367	+2,0	0,1	1,8
Finnland	29 879	+4,0	55 869	+7,6	0,5	1,9
Frankreich	218 212	+2,5	374 693	+4,0	3,6	1,7
Griechenland	25 599	+13,1	59 364	+18,4	0,6	2,3
Republik Irland	26 607	-0,5	50 940	+2,4	0,5	1,9
Italien	180 233	+5,4	369 140	+8,4	3,6	2,0
Kroatien	13 544	+12,4	42 062	+17,2	0,4	3,1
Lettland	7 881	+10,6	15 328	+16,4	0,1	1,9
Litauen	11 708	+1,2	25 148	-6,8	0,2	2,1
Luxemburg	54 964	+5,2	88 260	+4,2	0,9	1,6
Malta	2 608	+8,3	5 939	+7,3	0,1	2,3
Niederlande	1 015 841	+2,9	2 452 181	+7,2	23,8	2,4
Österreich	164 062	-3,1	317 436	-0,2	3,1	1,9
Polen	143 393	+5,9	396 625	+4,6	3,8	2,8
Portugal	26 980	-11,1	59 779	-2,6	0,6	2,2
Rumänien	44 493	+0,6	127 224	-6,5	1,2	2,9
Schweden	66 585	+1,2	111 640	+2,3	1,1	1,7
Slowakische Republik	17 063	+10,1	45 879	+6,6	0,4	2,7
Slowenien	11 692	+13,6	32 631	+10,6	0,3	2,8
Spanien	148 264	+2,6	285 141	+2,9	2,8	1,9
Tschechische Republik	47 456	-	99 213	+0,1	1,0	2,1
Ungarn	32 714	+6,7	80 171	+13,3	0,8	2,5
Vereinigtes Königreich	379 894	-2,7	687 853	-1,1	6,7	1,8
Zypern	2 915	-2,7	7 658	+14,5	0,1	2,6
Island	3 597	+3,1	7 582	-2,0	0,1	2,1
Norwegen	29 569	+2,9	54 059	+4,5	0,5	1,8
Russland	99 777	+4,7	214 260	+3,5	2,1	2,1
Schweiz	196 135	+0,9	351 805	+2,5	3,4	1,8
Türkei	67 119	+7,6	135 232	+12,7	1,3	2,0
Ukraine	31 831	+27,3	64 117	+24,3	0,6	2,0
sonstige europäische Länder	69 780	+23,2	159 327	+28,6	1,5	2,3
Afrika	41 228	+11,1	114 706	+19,5	1,1	2,8
Republik Südafrika	8 798	+9,0	22 588	+18,6	0,2	2,6
sonstige afrikanische Länder	32 430	+11,7	92 118	+19,7	0,9	2,8
Asien	487 631	+0,1	1 104 734	-0,8	10,7	2,3
Arabische Golfstaaten	76 672	-11,1	186 179	-14,6	1,8	2,4
Volksrepublik China und Hongkong	153 668	+4,7	334 879	+2,6	3,2	2,2
Indien	43 613	+2,5	111 589	+5,5	1,1	2,6
Israel	19 418	-14,0	45 951	-7,3	0,4	2,4
Japan	78 137	-1,2	158 402	-0,9	1,5	2,0
Südkorea	20 259	+7,1	45 076	+8,5	0,4	2,2
Taiwan	16 860	-9,0	35 256	-10,6	0,3	2,1
sonstige asiatische Länder	79 004	+8,9	187 402	+8,4	1,8	2,4
Amerika	367 604	+2,5	743 259	+5,8	7,2	2,0
Kanada	29 722	+8,1	64 384	+11,3	0,6	2,2
USA	272 879	+2,5	525 139	+5,0	5,1	1,9
sonstige nordamerikanische Länder	2 868	-18,1	5 850	-17,5	0,1	2,0
Mittelamerika und Karibik	15 172	-22,0	34 137	-13,1	0,3	2,3
Brasilien	25 360	+15,8	60 561	+16,9	0,6	2,4
sonstige südamerikanische Länder	21 603	+8,3	53 188	+14,7	0,5	2,5
Australien	25 323	+2,7	52 776	+3,1	0,5	2,1
Neuseeland und Ozeanien	5 644	+4,5	12 199	+7,9	0,1	2,2
Ohne Angabe	398 024	+4,2	680 824	+4,5	6,6	1,7

4.1 Leistung der Campingplätze nach Herkunftsländern

November 2019

Herkunftsland (ständiger Wohnsitz)	Ankünfte		Übernachtungen			Mittlere Aufenthaltsdauer ³⁾
	aller Gäste	Veränderung ¹⁾	aller Gäste	Veränderung ¹⁾	Anteil ²⁾	
Nordrhein-Westfalen	21 449	+8,3	47 343	+10,9	100	2,2
Bundesrepublik Deutschland	18 743	+8,0	41 381	+10,4	87,4	2,2
Ausland	2 706	+10,4	5 962	+14,2	12,6	2,2
Europa	2 705	+10,6	5 958	+14,5	99,9	2,2
EU-Länder	2 401	+5,8	5 291	+9,3	88,7	2,2
Belgien	686	-8,0	1 278	-15,1	21,4	1,9
Bulgarien	6	x	17	x	0,3	2,8
Dänemark	8	-63,6	9	-90,1	0,2	1,1
Estland	-	-	-	-	-	-
Finnland	12	+200,0	19	+216,7	0,3	1,6
Frankreich	39	+85,7	104	+121,3	1,7	2,7
Griechenland	-	-	-	-	-	-
Republik Irland	8	+33,3	22	+100,0	0,4	2,8
Italien	8	+100,0	18	+125,0	0,3	2,3
Kroatien	-	-	-	-	-	-
Lettland	-	-	-	-	-	-
Litauen	-	-	-	-	-	-
Luxemburg	13	-59,4	21	-78,4	0,4	1,6
Malta	2	x	4	x	0,1	2,0
Niederlande	1 282	+6,0	2 723	+3,9	45,7	2,1
Österreich	19	+58,3	128	+326,7	2,1	6,7
Polen	12	+100,0	210	+141,4	3,5	17,5
Portugal	-	-	-	-	-	-
Rumänien	8	x	28	x	0,5	3,5
Schweden	128	+11,3	152	+24,6	2,5	1,2
Slowakische Republik	-	-	-	-	-	-
Slowenien	-	-	-	-	-	-
Spanien	7	x	23	x	0,4	3,3
Tschechische Republik	-	-	-	-	-	-
Ungarn	4	+100,0	13	+225,0	0,2	3,3
Vereinigtes Königreich	159	+87,1	522	+155,9	8,8	3,3
Zypern	-	-	-	-	-	-
Island	-	-	-	-	-	-
Norwegen	13	-38,1	13	-53,6	0,2	1,0
Russland	2	x	10	x	0,2	5,0
Schweiz	39	+333,3	62	+463,6	1,0	1,6
Türkei	-	-	-	-	-	-
Ukraine	-	-	-	-	-	-
sonstige europäische Länder	250	+72,4	582	+81,9	9,8	2,3
Afrika	-	-	-	-	-	-
Republik Südafrika	-	-	-	-	-	-
sonstige afrikanische Länder	-	-	-	-	-	-
Asien	1	-66,7	4	-66,7	0,1	4,0
Arabische Golfstaaten	-	-	-	-	-	-
Volksrepublik China und Hongkong	1	-66,7	4	-66,7	0,1	4,0
Indien	-	-	-	-	-	-
Israel	-	-	-	-	-	-
Japan	-	-	-	-	-	-
Südkorea	-	-	-	-	-	-
Taiwan	-	-	-	-	-	-
sonstige asiatische Länder	-	-	-	-	-	-
Amerika	-	-	-	-	-	-
Kanada	-	-	-	-	-	-
USA	-	-	-	-	-	-
sonstige nordamerikanische Länder	-	-	-	-	-	-
Mittelamerika und Karibik	-	-	-	-	-	-
Brasilien	-	-	-	-	-	-
sonstige südamerikanische Länder	-	-	-	-	-	-
Australien	-	-	-	-	-	-
Neuseeland und Ozeanien	-	-	-	-	-	-
Ohne Angabe	-	-	-	-	-	-

1) Veränderung gegenüber dem Vorjahreszeitraum in % – 2) Bei Übernachtungen von Gästen aus der Bundesrepublik Deutschland und dem Ausland: Anteil an allen Übernachtungen im Bundesgebiet; sonst: Anteil an allen Übernachtungen am Ausland zusammen. – 3) mittlere Aufenthaltsdauer in Tagen = Übernachtungen / Ankünfte

4.2 Leistung der Campingplätze nach Herkunftsländern

Januar bis November 2019

Herkunftsland (ständiger Wohnsitz)	Ankünfte		Übernachtungen			Mittlere Aufenthaltsdauer ³⁾
	aller Gäste	Veränderung ¹⁾	aller Gäste	Veränderung ¹⁾	Anteil ²⁾	
Nordrhein-Westfalen	770 761	+2,3	1 948 966	+3,0	100	2,5
Bundesrepublik Deutschland	650 791	+4,0	1 650 308	+4,9	84,7	2,5
Ausland	119 970	-6,0	298 658	-6,4	15,3	2,5
Europa	119 157	-5,9	297 200	-6,2	99,5	2,5
EU-Länder	110 352	-7,1	279 533	-7,3	93,6	2,5
Belgien	14 263	-7,2	28 642	-6,8	9,6	2,0
Bulgarien	44	+10,0	159	+16,1	0,1	3,6
Dänemark	2 565	-8,1	5 330	-13,6	1,8	2,1
Estland	30	-6,3	52	-	-	1,7
Finnland	460	+10,0	710	+5,3	0,2	1,5
Frankreich	2 769	-7,0	5 289	-1,6	1,8	1,9
Griechenland	11	-15,4	27	-10,0	-	2,5
Republik Irland	367	+9,2	1 037	+22,7	0,3	2,8
Italien	1 635	-15,9	2 519	-15,3	0,8	1,5
Kroatien	13	-43,5	40	-34,4	-	3,1
Lettland	9	-65,4	58	+5,5	-	6,4
Litauen	82	+86,4	137	+98,6	-	1,7
Luxemburg	613	-12,1	1 407	-17,7	0,5	2,3
Malta	4	-63,6	6	-77,8	-	1,5
Niederlande	75 676	-7,0	210 443	-7,8	70,5	2,8
Österreich	1 114	-28,5	2 548	-25,9	0,9	2,3
Polen	564	+56,7	1 709	+27,4	0,6	3,0
Portugal	76	-36,7	182	-12,9	0,1	2,4
Rumänien	117	+46,3	380	+23,4	0,1	3,2
Schweden	3 414	+1,2	4 445	+6,1	1,5	1,3
Slowakische Republik	36	+16,1	74	+51,0	-	2,1
Slowenien	69	+50,0	114	+37,3	-	1,7
Spanien	697	-29,0	1 306	-25,6	0,4	1,9
Tschechische Republik	212	-9,4	346	-13,9	0,1	1,6
Ungarn	108	+30,1	305	+102,0	0,1	2,8
Vereinigtes Königreich	5 400	-8,1	12 260	-3,1	4,1	2,3
Zypern	4	+300,0	8	+14,3	-	2,0
Island	46	+84,0	69	+64,3	-	1,5
Norwegen	1 651	+9,8	2 456	+15,3	0,8	1,5
Russland	115	-2,5	217	+17,3	0,1	1,9
Schweiz	3 678	+9,5	7 351	+4,1	2,5	2,0
Türkei	23	-58,9	97	-51,0	-	4,2
Ukraine	46	-24,6	91	-46,2	-	2,0
sonstige europäische Länder	3 246	+22,8	7 386	+35,3	2,5	2,3
Afrika	38	+15,2	101	+50,7	-	2,7
Republik Südafrika	19	+18,8	46	+109,1	-	2,4
sonstige afrikanische Länder	19	+11,8	55	+22,2	-	2,9
Asien	228	-23,0	399	-30,7	0,1	1,8
Arabische Golfstaaten	15	+15,4	51	+168,4	-	3,4
Volksrepublik China und Hongkong	83	+45,6	121	+28,7	-	1,5
Indien	6	x	6	-80,0	-	1,0
Israel	33	-5,7	41	-16,3	-	1,2
Japan	10	-56,5	11	-62,1	-	1,1
Südkorea	43	+115,0	96	+380,0	-	2,2
Taiwan	9	+80,0	11	+120,0	-	1,2
sonstige asiatische Länder	29	-79,6	62	-81,2	-	2,1
Amerika	290	-26,0	580	-21,7	0,2	2,0
Kanada	73	-20,7	126	-14,9	-	1,7
USA	122	-31,1	303	-9,6	0,1	2,5
sonstige nordamerikanische Länder	-	-	-	-	-	-
Mittelamerika und Karibik	9	-60,9	9	-85,9	-	1,0
Brasilien	42	-4,5	58	-7,9	-	1,4
sonstige südamerikanische Länder	44	-10,2	84	-1,2	-	1,9
Australien	178	+14,8	261	-9,7	0,1	1,5
Neuseeland und Ozeanien	64	-8,6	95	-6,9	-	1,5
Ohne Angabe	15	-80,0	22	-94,0	-	1,5

Anmerkungen Seite 79

Reisegebiete in Nordrhein-Westfalen



Grafik: IT.NRW

- Eifel und Region Aachen
- Niederrhein
- Münsterland
- Teutoburger Wald
- Sauerland
- Siegerland-Wittgenstein
- Bergisches Land
- Bergisches Städtedreieck
- Bonn und Rhein-Sieg-Kreis
- Köln und Rhein-Erft-Kreis
- Düsseldorf und Kreis Mettmann
- Ruhrgebiet

Reisegebiete in Nordrhein-Westfalen

Amtliche Schlüssel-Nummer	Verwaltungsbezirk	Amtliche Schlüssel-Nummer	Verwaltungsbezirk
Eifel und Region Aachen		Bergisches Land	
334 000	Städteregion Aachen	316 000	Leverkusen, krfr. Stadt
358 000	Kreis Düren	374 000	Oberbergischer Kreis
366 000	Kreis Euskirchen	378 000	Rhein.-Berg. Kreis
Niederrhein		Bergisches Städtedreieck	
112 000	Duisburg, krfr. Stadt	120 000	Remscheid, krfr. Stadt
114 000	Krefeld, krfr. Stadt	122 000	Solingen, krfr. Stadt
116 000	Mönchengladbach, krfr. Stadt	124 000	Wuppertal, krfr. Stadt
154 000	Kreis Kleve		
162 000	Rhein-Kreis Neuss		
166 000	Kreis Viersen		
170 000	Kreis Wesel		
370 000	Kreis Heinsberg		
Münsterland		Bonn und Rhein-Sieg-Kreis	
515 000	Münster, krfr. Stadt	314 000	Bonn, krfr. Stadt
554 000	Kreis Borken	382 000	Rhein-Sieg-Kreis
558 000	Kreis Coesfeld		
566 000	Kreis Steinfurt		
570 000	Kreis Warendorf		
Teutoburger Wald		Köln und Rhein-Erft-Kreis	
711 000	Bielefeld, krfr. Stadt	315 000	Köln, krfr. Stadt
754 000	Kreis Gütersloh	362 000	Rhein-Erft-Kreis
758 000	Kreis Herford		
762 000	Kreis Höxter		
766 000	Kreis Lippe		
770 000	Kreis Minden-Lübbecke		
774 000	Kreis Paderborn		
Sauerland		Düsseldorf und Kreis Mettmann	
958 000	Hochsauerland Kreis	111 000	Düsseldorf, krfr. Stadt
962 000	Märkischer Kreis	158 000	Kreis Mettmann
966 000	Kreis Olpe		
974 000	Kreis Soest		
Siegerland-Wittgenstein		Ruhrgebiet	
970 000	Kreis Siegen-Wittgenstein	113 000	Essen, krfr. Stadt
		117 000	Mülheim an der Ruhr, krfr. Stadt
		119 000	Oberhausen, krfr. Stadt
		512 000	Bottrop, krfr. Stadt
		513 000	Gelsenkirchen, krfr. Stadt
		562 000	Kreis Recklinghausen
		911 000	Bochum, krfr. Stadt
		913 000	Dortmund, krfr. Stadt
		914 000	Hagen, krfr. Stadt
		915 000	Hamm, krfr. Stadt
		916 000	Herne, krfr. Stadt
		954 000	Ennepe-Ruhr-Kreis
		978 000	Kreis Unna

Kur- und Erholungsorte in Nordrhein-Westfalen

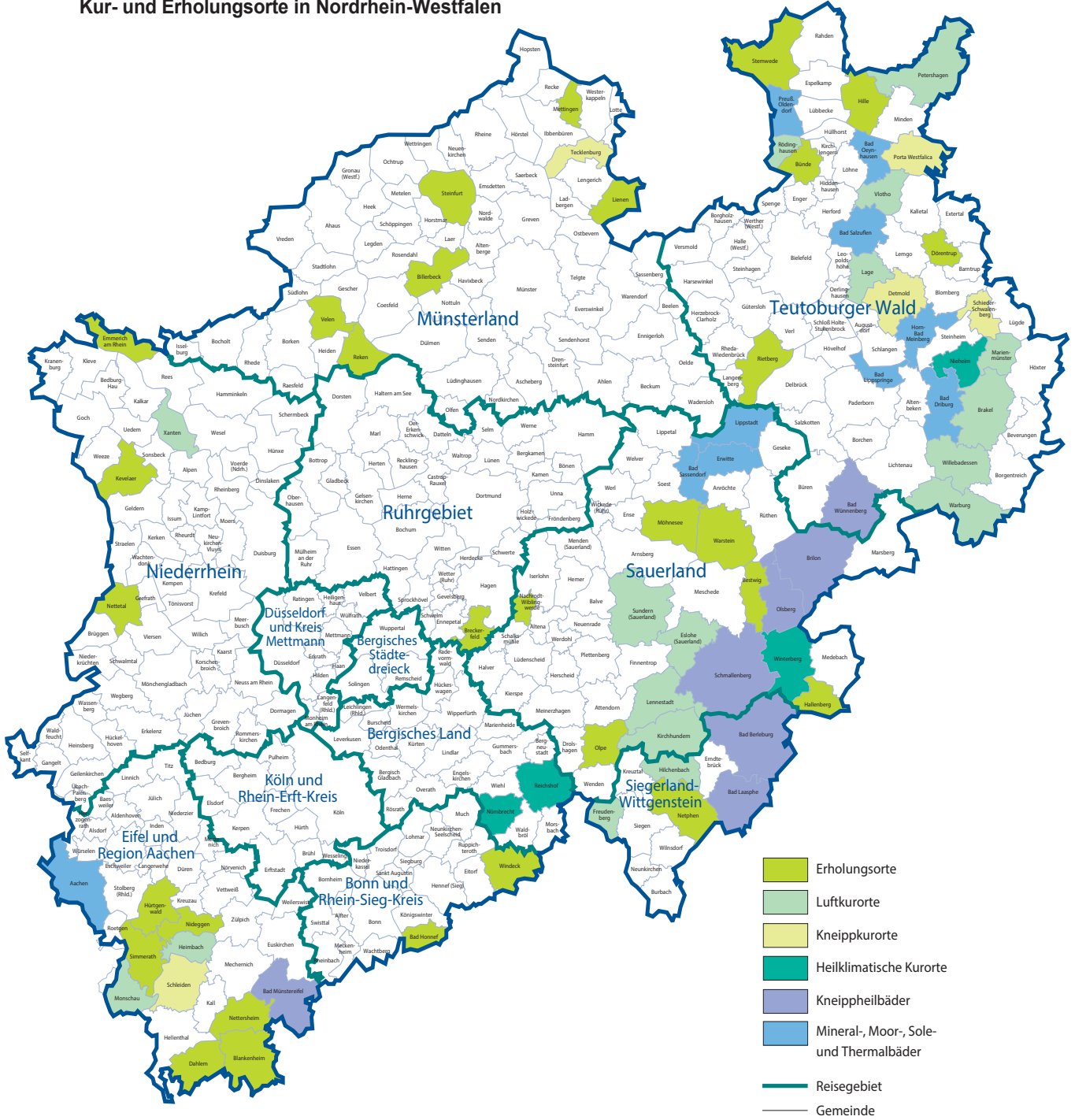

Grafik: IT.NRW

Kurorte und Erholungsorte in Nordrhein-Westfalen

Amtliche Schlüssel-Nummer	Gemeinde	Amtliche Schlüssel-Nummer	Gemeinde
Mineral-, Moor-, Sole- und Thermalbäder		noch: Luftkurort	
334 002	Aachen, Stadt	966 016	Kirchhundem
762 004	Bad Driburg, Stadt	766 040	Lage, Stadt
774 008	Bad Lippspringe, Stadt	966 020	Lennebstadt, Stadt
770 004	Bad Oeynhausen, Stadt	762 024	Marienmünster, Stadt
766 008	Bad Salzuflen, Stadt	334 020	Monschau, Stadt
974 008	Bad Sassendorf	770 028	Petershagen, Stadt
974 016	Erwitte, Stadt	758 028	Rödinghausen
766 032	Horn-Bad Meinberg, Stadt	958 044	Sundern (Sauerland), Stadt
974 028	Lippstadt, Stadt	758 036	Vlotho, Stadt
770 036	Preußisch-Oldendorf, Stadt	762 036	Warburg, Stadt
		762 040	Willebadessen, Stadt
		170 052	Xanten, Stadt
Heilklimatischer Kurort		Erholungsort	
762 028	Nieheim, Stadt	382 008	Bad Honnef, Stadt
374 032	Nümbrecht	958 008	Bestwig
374 040	Reichshof	558 008	Billerbeck, Stadt
958 048	Winterberg, Stadt	366 008	Blankenheim
		954 004	Breckerfeld, Stadt
		758 004	Bünde, Stadt
Kneippkurort		366 012	Dahlem
766 020	Detmold, Stadt	766 024	Dörentrup
770 032	Porta Westfalica, Stadt	154 008	Emmerich am Rhein, Stadt
766 060	Schieder-Schwalenberg, Stadt	958 020	Hallenberg, Stadt
366 036	Schleiden, Stadt	770 012	Hille
566 088	Tecklenburg, Stadt	358 016	Hürtgenwald
		154 032	Kevelaer, Stadt
Kneippheilbad		566 044	Lienen
970 004	Bad Berleburg, Stadt	566 056	Mettingen
970 028	Bad Laasphe, Stadt	974 032	Möhnesee
366 004	Bad Münstereifel, Stadt	962 044	Nachrodt-Wiblingwerde
774 040	Bad Wünnenberg, Stadt	970 032	Netphen, Stadt
958 012	Brilon, Stadt	366 032	Nettersheim
958 036	Olsberg, Stadt	166 016	Nettetal, Stadt
958 040	Schmallenberg, Stadt	358 044	Nideggen, Stadt
		966 024	Olpe, Stadt
Luftkurort		554 044	Reken
762 016	Brakel, Stadt	754 032	Rietberg, Stadt
958 016	Eslohe (Sauerland)	334 028	Simmerath
970 016	Freudenberg, Stadt	566 084	Steinfurt, Stadt
358 012	Heimbach, Stadt	770 044	Stemwede
970 020	Hilchenbach, Stadt	554 064	Velen, Stadt
		974 044	Warstein, Stadt
		382 076	Windeck

Stand: Dezember 2018