



und Erden. . .	2	x	.	.	1200	Tabakerzeugnisse (ohne Abfälle)	5	x
rdgas-	-	-	-	-	1299	Veredlung von Erzeugnissen dieser Güter- abteilung	-	-
ergbau	2	x	.	.	13	Textilien	237	x
und Erden. . .	92	x	4 232 700	32	1310	Textile Spinnstoffe und Garne.	10	17 099 206
.	22	x	196 962	7	1320	Gewebe.	43	69 407 753
.	157	x	4 410 627	31	1330	Textilveredlung.	48	x
.	10	x	9 609 047	5	1391	Gewirke und Gestricke.	12	x
erzeugnisse .	6	x	148 319	14	1392	Konfektionierte Textilwaren (ohne Bekleidung)	70	x
oren,	12	x	495 480	26	1393	Teppiche und textile Fußbodenbeläge, auch konfektioniert	kg	14 36 845 082
. g.	42	x	1 211 722	35	1394	Seilerwaren	kg	4 3 029 310
.	11	.	2 885 581	30	1395	Vliesstoffe (auch getränkt, bestrichen, überzogen oder mit Lagen versehen) und Erzeugnisse daraus (ohne Bekleidung).	kg	12 49 308 780
.	4	.	97 467	16	1396	Technische Textilien	65	x
peiseis)	27	x	1 342 737	8	1399	Sonstige Textilwaren, a. n. g.	5	x
.	4	x	85 542 600	10	14	Bekleidung	49	x
.	26	x	577 201	19	1411	Bekleidung aus Leder oder rekonstituiertem Leder (einschl. Mänteln) (ohne Bekleidungs- zubehör, Schuhe und Kopfbedeckungen)	-	-
.	13	x	460 971	42	1412	Arbeits- und Berufsbekleidung	St	11 1 075 085
.	508	x	3 186 592	26	1413	Sonstige Oberbekleidung (ohne Arbeits- und Berufsbekleidung).	St	19 5 795 500
.	55	.	.	.	1414	Wäsche.	11	x
.	2	.	.	.	1419	Bekleidung und Bekleidungszubehör, a. n. g.	12	x
.	7	.	.	30	1420	Pelzwaren	-	-
.	41	.	605 557 331	26	1431	Strumpfwaren.	4	x
.	11	.	124 048 886	17	1439	Bekleidung a. n. g., aus Gewirken oder Gestricken Veredlung von Erzeugnissen dieser Güterab- teilung (ohne Bekleidung aus textilen Stoffen)	St	4 .
.	24	x	474 688	18	1499	Leder und Lederwaren	33	x
.	24	x	465 843	.	1511	Leder und Lederfaserstoff; zugerichtete und gefärbte Felle	4	x
ereitungen, n oder zum einem Inhalt	2	.	.	17	1512	Lederwaren (ohne Lederbekleidung und Schuhe)	16	x
.	61	x	786 590	12	1520	Schuhe	13	x
.	29	x	453 031	.	1599	Veredlung von Erzeugnissen dieser Güter- abteilung	-	-
ereitet	26	.	.	.				
Güter-								

Statistische Berichte Gäste und Übernachtungen im Reiseverkehr Nordrhein-Westfalens

August 2019



Gäste und Übernachtungen im Reiseverkehr Nordrhein-Westfalens

August 2019

**Bestell-Nr. G413 2019 08
(Kennziffer G IV – m 8/19)**

Herausgegeben von
Information und Technik Nordrhein-Westfalen, Statistisches Landesamt
Mauerstraße 51, 40476 Düsseldorf • Postfach 10 11 05, 40002 Düsseldorf
Telefon 0211 9449-01 • Telefax 0211 9449-8000
Internet: <http://www.it.nrw>
E-Mail: poststelle@it.nrw.de

Erschienen im Oktober 2019

Alle Statistischen Berichte finden Sie als PDF-Datei zum kostenlosen
Download in unserer Internet-Rubrik Aktuell / Publikationen.
© Information und Technik NRW, Düsseldorf, 2019
Auszugsweise Vervielfältigung und Verbreitung mit Quellenangabe gestattet.

Inhalt

	Seite
Vorbemerkungen	4
Hinweis	5
Grafiken	6
 Tabellenteil	
1. Entwicklung der Ankünfte und Übernachtungen	8
2. Kapazität und Leistung der Beherbergungsstätten im August 2019 nach	
2.1 Verwaltungsbezirken	9
2.2 Gemeindegruppen und Betriebsarten	23
2.3 Reisegebieten und Betriebsarten	27
2.4 Reisegebieten und Herkunftsländern	31
3. Leistung der Beherbergungsstätten von Januar bis August 2019 nach	
3.1 Verwaltungsbezirken	44
3.2 Gemeindegruppen und Betriebsarten	58
3.3 Reisegebieten und Betriebsarten	62
3.4 Reisegebieten und Herkunftsländern	66
4.1 Leistung der Campingplätze nach Herkunftsländern	79
4.2 Leistung der Campingplätze nach Herkunftsländern – kumulierte Ergebnisse	80
 Karte	
Reisegebiete in Nordrhein-Westfalen	81
Übersicht der Reisegebiete / Regionen in Nordrhein-Westfalen	82
 Karte	
Kur- und Erholungsorte in Nordrhein-Westfalen	83
Verzeichnis der Kurorte und Erholungsorte in Nordrhein-Westfalen	84
 Veröffentlichungen	 85

Vorbemerkungen

In der Beherbergungsstatistik des Reiseverkehrs werden monatlich die angekommenen Gäste und Gästeübernachtungen in Beherbergungsbetrieben und auf Campingplätzen erfasst, wobei die Gäste aus dem Ausland nach dem Herkunftsland (ständiger Wohnsitz) untergliedert werden. Bei Beherbergungsbetrieben wird die Zahl der angebotenen Betten und bei Campingplätzen die Zahl der angebotenen Stellplätze erhoben. Einmal jährlich wird bei Betrieben der klassischen Hotellerie zum Stichtag 31. Juli die Zahl der angebotenen Gästezimmer erfasst und in der Juli-Ausgabe dieses Berichts veröffentlicht.

Die Rechtsgrundlage dieser Erhebung ist das „Gesetz zur Neuordnung der Statistik über die Beherbergung im Reiseverkehr (Beherbergungsstatistikgesetz – BeherbStatG) vom 22. Mai 2002“ (BGBl. I S. 1642), zuletzt geändert durch Artikel 11 des Gesetzes vom 28. Juli 2015 (BGBl. I S. 1400). Nach § 3 (I) dieses Gesetzes werden nur Beherbergungsbetriebe in die Erhebung einbezogen, die zehn und mehr Schlafgelegenheiten bzw. bei Campingplätzen zehn und mehr Stellplätze aufweisen.

Darstellung der Ergebnisse

Die vorliegenden Monatsergebnisse enthalten vorläufige Zahlen. In der Regel weichen aber die endgültigen Ergebnisse nur geringfügig davon ab. In den aufsummierten Teiljahresergebnissen im zweiten Teil des Berichtes fließen jeweils nachträgliche Meldungen von Beherbergungsbetrieben ein, so dass diese Ergebnisse im Laufes des Jahres beständiger werden.

Zurzeit gibt es in Nordrhein-Westfalen zwei Gemeinden (von 396), die keine Beherbergungsstätte mit zehn und mehr Betten haben. Sie werden in der Erhebung nicht berücksichtigt.

Die Zahl der prädikatisierten Orte in Nordrhein-Westfalen beträgt zurzeit 72. Darunter befinden sich 10 Mineral-, Moor-, Sole- und Thermalbäder, 4 Heilklimatische Kurorte, 5 Kneippkurorte, 7 Kneippheilbäder, 16 Luftkurorte und 30 Erholungsorte. Eine Übersicht der Lage dieser Orte finden Sie am Ende des Berichtes.

Abweichungen in den Summen ergeben sich aus dem Runden der Einzelwerte

Eventuelle Abweichungen der Monatswerte in Tabelle 1 gegenüber den Monatswerten vorangegangener Statistischer Berichte ergeben sich durch Nachmeldungen.

Zeichenerklärung

(nach DIN 55 301)

0	weniger als die Hälfte von 1 in der letzten besetzten Stelle, jedoch mehr als nichts
–	nichts vorhanden (genau null)
...	Angabe fällt später an
x	Tabellenfach gesperrt, weil Aussage nicht sinnvoll
.	Zahlenwert unbekannt oder geheim zu halten

Hinweis

Städteregion Aachen – Änderung des Gebietsstandes

Seit dem 21. Oktober 2009 bilden die Stadt Aachen und die Gemeinden des aufgelösten Kreises Aachen nach dem Aachen-Gesetz die Städteregion Aachen. Die Städteregion Aachen ist Rechtsnachfolgerin des Kreises Aachen und besteht als Gemeindeverband aus Aachen, Alsdorf, Baesweiler, Eschweiler, Herzogenrath, Monschau, Roetgen, Simmerath, Stolberg (Rhd.) und Würselen. Die Stadt Aachen ist regionsangehörig und hat zugleich die Rechtsstellung einer kreisfreien Stadt nach Maßgabe des Aachen-Gesetzes.

Aufgrund der hierarchisch aufgebauten Systematik der „Amtlichen Gemeindeschlüssel“ kann diese Doppelrolle in der regionalen Struktur einer statistischen Kreistabelle nicht dargestellt werden. Bei den Gruppierungen „Kreisfreie Städte“ wird somit die Stadt Aachen nicht mehr aufgeführt, sondern – falls für die jeweilige Statistik Gemeindeergebnisse vorliegen – als kreisfreie Stadt Aachen in einer „darunter-Position“ zur Städteregion Aachen ausgewiesen. In diesem Fall gehen die Werte der Stadt Aachen nicht mehr in die Summe der kreisfreien Städte ein, sondern in die Summe der Kreise. Eine Vergleichbarkeit dieser Summen mit den Ergebnissen nach dem früheren Gebietsstand ist somit nicht mehr gegeben.

Gästeankünfte in Nordrhein-Westfalen – Anzahl in Millionen und Veränderung in Prozent

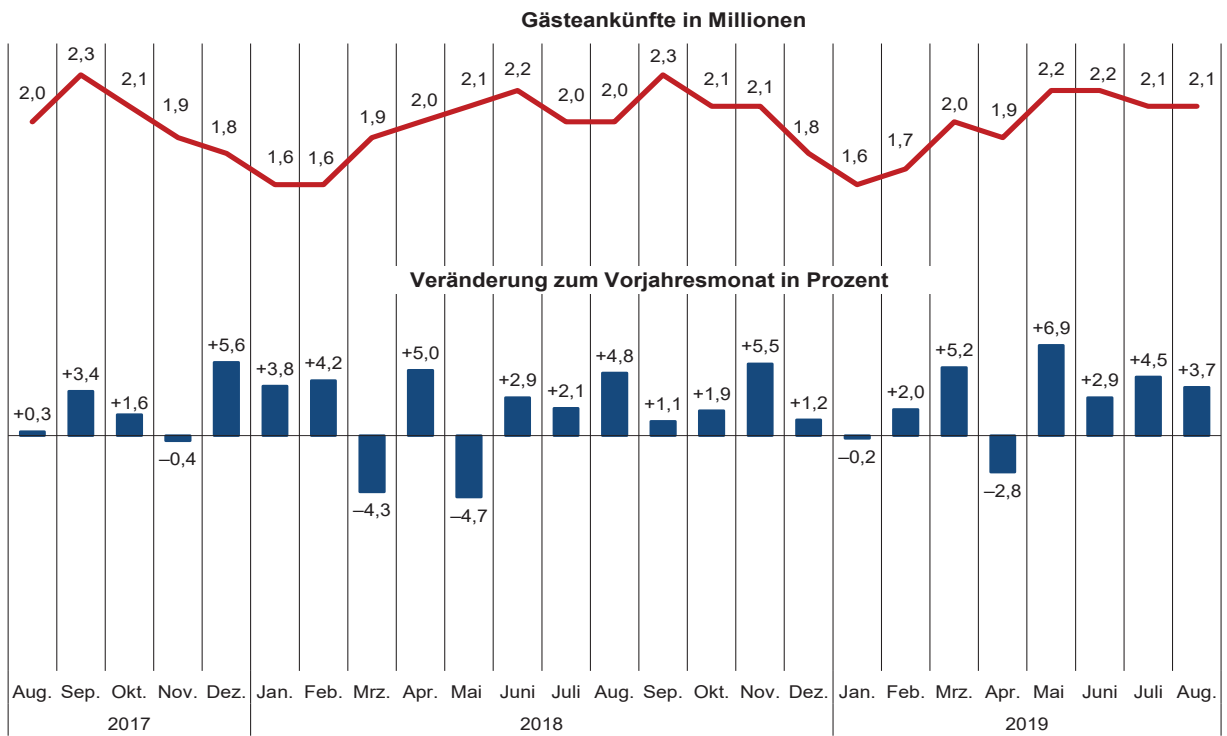

Grafik: IT.NRW

Gästeübernachtungen in Nordrhein-Westfalen – Anzahl in Millionen und Veränderung in Prozent

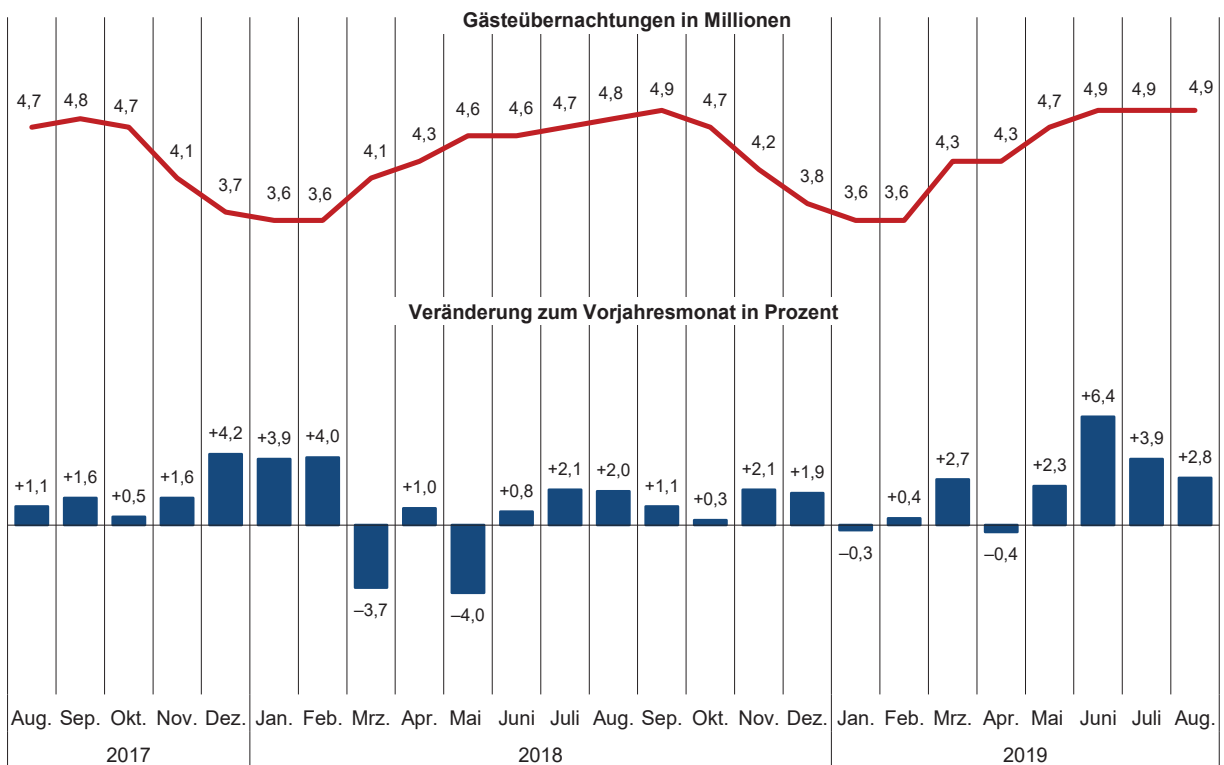

Grafik: IT.NRW

Übernachtungen in NRW je 1 000 Einwohner nach Reisegebieten
sowie Anteil der deutschen und ausländischen Gäste im August 2019

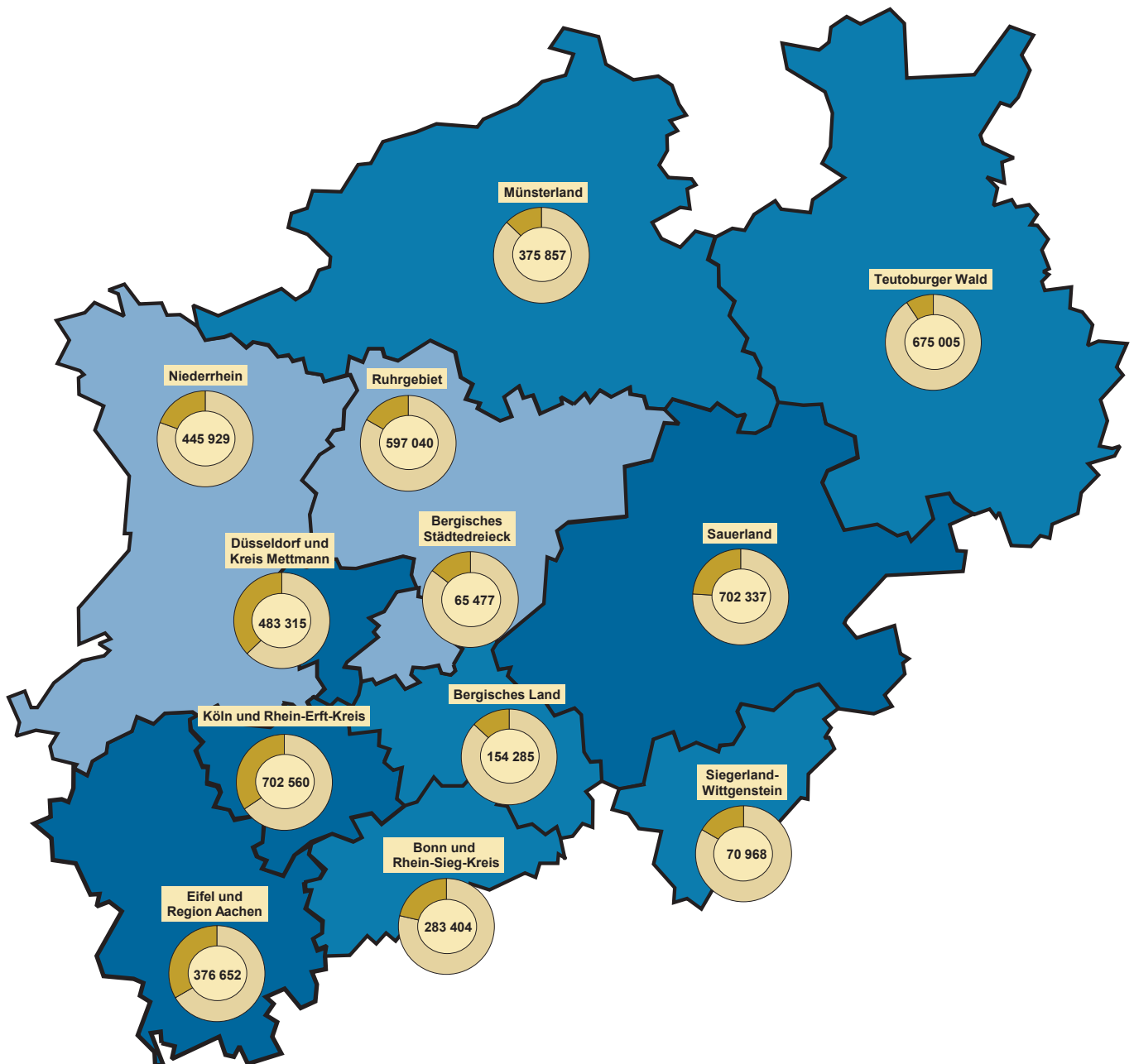

Beherbergungsintensität der
Übernachtungen je 1 000 Einwohner

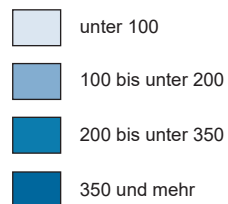

Kreisdiagramme

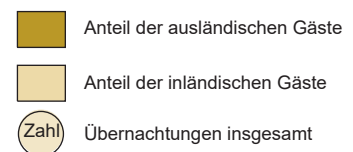

Grafik: IT.NRW

1. Entwicklung der Ankünfte und Übernachtungen

Zeitraum	Ankünfte		Übernachtungen		Ankünfte		Übernachtungen		
	aller Gäste	ausländischer Gäste	aller Gäste	ausländischer Gäste	aller Gäste	ausländischer Gäste	aller Gäste	ausländischer Gäste	
	Anzahl				Veränderungen zum Vorjahresmonat in %				
2017	Januar	1 569 291	377 535	3 495 705	782 704	+9,6	+17,9	+6,7	+16,5
	Februar	1 568 882	346 055	3 443 882	739 757	+0,3	+0,7	-1,7	-1,6
	März	1 965 755	454 070	4 307 943	939 532	+19,0	+24,0	+12,4	+22,7
	April	1 867 867	411 341	4 233 414	834 527	-1,1	+1,3	+4,0	+1,4
	Mai	2 185 681	504 717	4 768 512	1 038 982	+8,9	+19,7	+5,9	+19,3
	Juni	2 103 494	423 963	4 550 572	853 302	+8,4	+1,5	+5,7	-4,2
	Juli	2 002 129	464 190	4 611 097	1 018 926	+8,5	+7,4	+5,7	+5,3
	August	1 950 378	480 742	4 705 859	1 107 181	+0,3	+6,1	+1,1	+5,1
	September	2 266 913	470 922	4 808 111	953 930	+3,4	-0,4	+1,6	-0,7
	Oktober	2 090 109	453 989	4 722 086	961 527	+1,6	-1,6	+0,5	-2,3
	November	1 944 900	429 149	4 149 757	877 260	-0,4	+0,7	+1,6	+3,7
	Dezember	1 763 663	454 757	3 712 520	884 185	+5,6	+6,3	+4,2	+6,3
2018	Januar	1 628 880	385 771	3 633 268	814 602	+3,8	+2,2	+3,9	+4,1
	Februar	1 633 995	355 431	3 581 843	753 874	+4,2	+2,7	+4,0	+1,9
	März	1 881 579	426 026	4 149 018	854 579	-4,3	-6,2	-3,7	-9,0
	April	1 960 742	438 863	4 275 128	877 918	+5,0	+6,7	+1,0	+5,2
	Mai	2 083 583	433 740	4 578 751	872 253	-4,7	-14,1	-4,0	-16,0
	Juni	2 165 462	427 563	4 586 548	837 389	+2,9	+0,8	+0,8	-1,9
	Juli	2 044 143	474 428	4 706 900	1 018 617	+2,1	+2,2	+2,1	-
	August	2 043 271	502 327	4 800 439	1 137 336	+4,8	+4,5	+2,0	+2,7
	September	2 292 975	467 545	4 860 551	940 028	+1,1	-0,7	+1,1	-1,5
	Oktober	2 129 904	457 654	4 734 131	934 495	+1,9	+0,8	+0,3	-2,8
	November	2 051 136	433 284	4 236 282	843 252	+5,5	+1,0	+2,1	-3,9
	Dezember	1 784 987	463 723	3 784 172	901 503	+1,2	+2,0	+1,9	+2,0
2019	Januar	1 626 411	388 323	3 624 078	812 914	-0,2	+0,7	-0,3	-0,2
	Februar	1 666 541	359 183	3 594 398	758 702	+2,0	+1,1	+0,4	+0,6
	März	1 978 946	428 660	4 260 353	876 357	+5,2	+0,6	+2,7	+2,5
	April	1 906 579	413 433	4 258 839	826 638	-2,8	-5,8	-0,4	-5,8
	Mai	2 227 835	453 165	4 682 314	884 824	+6,9	+4,5	+2,3	+1,4
	Juni	2 229 194	463 356	4 879 763	959 849	+2,9	+8,4	+6,4	+14,6
	Juli	2 136 421	495 832	4 891 590	1 058 877	+4,5	+4,5	+3,9	+4,0
	August	2 118 896	499 386	4 932 829	1 115 783	+3,7	-0,6	+2,8	-1,9
	September
	Oktober
	November
	Dezember

2.1 Kapazität und Leistung der Beherbergungsstätten nach Verwaltungsbezirken

August 2019

Amtliche Schlüsselnummer	Verwaltungsbezirk	Betriebe		Betten			Mittlere Aufenthaltsdauer ³⁾	
		geöffnete	Veränderung ¹⁾	angebotene	Veränderung ¹⁾	mittlere Auslastung ²⁾	aller Gäste	ausländischer Gäste
	Kreisfreie Städte							
111 000	Düsseldorf	226	-0,4	28 643	+2,4	45,2	1,7	1,9
112 000	Duisburg	47	-4,1	3 731	+0,9	40,9	1,9	1,7
113 000	Essen	96	-1,0	10 101	+1,9	39,3	2,0	1,9
114 000	Krefeld	22	-8,3	1 779	-2,0	40,8	1,8	1,8
116 000	Mönchengladbach	30	-	2 281	+4,7	40,3	1,6	1,6
117 000	Mülheim an der Ruhr	32	+6,7	1 897	+13,6	25,1	1,8	2,1
119 000	Oberhausen	32	+23,1	3 130	+22,5	51,0	2,3	2,2
120 000	Remscheid	17	-	887	+0,2	32,6	1,6	1,6
122 000	Solingen	18	-10,0	868	-14,7	25,6	1,9	2,3
124 000	Wuppertal	44	+4,8	3 995	+4,0	39,7	2,3	2,1
154 000	Kreis Kleve	140	+3,7	5 805	+0,4	43,2	2,2	1,9
154 004	Bedburg-Hau	3	-	85	-	31,8	1,9	4,6
154 008	Emmerich am Rhein, Stadt	13	-	284	-2,7	44,1	1,8	2,0
154 012	Geldern, Stadt	12	+9,1	594	+4,8	51,3	3,3	2,5
154 016	Goch, Stadt	12	+20,0	484	+5,2	44,0	2,3	2,5
154 020	Issum	5	+25,0	62	-	22,4	3,2	2,4
154 024	Kalkar, Stadt	8	-	1 160	-0,1	38,4	2,2	1,7
154 028	Kerken	5	-	90	+2,3	30,4	1,4	1,8
154 032	Kevelaer, Stadt	20	-4,8	674	-10,7	53,8	1,8	1,9
154 036	Kleve, Stadt	14	-	717	-0,1	37,9	1,9	2,1
154 040	Kranenburg	6	-	295	-	49,2	2,8	2,4
154 044	Rees, Stadt	10	-	273	-	56,6	2,0	1,9
154 048	Rheurdt	4	-	119	-7,8	24,5	3,0	-
154 052	Straelen, Stadt	8	-	207	-1,0	47,6	2,0	2,8
154 056	Uedem	5	+25,0	187	+6,9	61,4	3,7	1,0
154 060	Wachtendonk	8	+14,3	175	+41,1	23,1	3,5	1,2
154 064	Weeze	7	-	399	+3,1	33,5	1,4	1,1
158 000	Kreis Mettmann	100	+5,3	7 396	+1,9	35,2	1,9	1,9
158 004	Erkrath, Stadt	4	-	244	-	29,8	1,9	2,1
158 008	Haan, Stadt	5	-	454	+1,3	23,6	2,1	2,0
158 012	Heiligenhaus, Stadt	4	-	207	-	.	.	.
158 016	Hilden, Stadt	13	+8,3	1 078	+7,8	33,5	2,4	2,3
158 020	Langenfeld (Rhld.), Stadt	11	-	455	+2,2	43,0	2,3	1,9
158 024	Mettmann, Stadt	10	+25,0	1 048	+2,7	43,1	2,0	2,4
158 026	Monheim am Rhein, Stadt	9	+28,6	774	+3,3	38,0	1,6	1,4
158 028	Ratingen, Stadt	29	-	2 528	-	34,6	1,8	1,8
158 032	Velbert, Stadt	13	-	553	-2,3	33,2	1,9	1,3
158 036	Wülfrath, Stadt	2	-	55	+3,8	.	.	.
162 000	Rhein-Kreis Neuss	92	+9,5	6 387	+8,0	42,8	2,5	2,2
162 004	Dormagen, Stadt	16	-5,9	716	-3,8	46,2	3,6	2,3
162 008	Grevenbroich, Stadt	13	+44,4	605	+11,2	41,7	2,5	2,1
162 012	Jüchen, Stadt	4	+33,3	113	+24,2	24,2	1,6	1,4
162 016	Kaarst, Stadt	9	+12,5	570	+2,0	35,2	1,4	1,9
162 020	Korschenbroich, Stadt	7	-	329	-	80,9	11,3	2,4
162 022	Meerbusch, Stadt	20	+11,1	959	+7,0	51,8	4,6	5,2
162 024	Neuss, Stadt	18	+5,9	2 998	+13,0	38,1	1,8	2,0
162 028	Rommerskirchen	5	-	97	-	15,6	3,0	2,7
166 000	Kreis Viersen	70	+7,7	2 699	+3,5	35,8	2,2	2,2
166 004	Brüggen	9	+12,5	317	+9,3	21,6	2,3	1,5
166 008	Grefrath	4	-	193	+1,0	33,0	2,9	2,2
166 012	Kempfen, Stadt	7	+16,7	242	+4,3	21,2	2,5	3,3
166 016	Nettetal, Stadt	15	+7,1	955	+3,7	36,0	2,1	2,4
166 020	Niederkrüchten	10	-	81	-	50,1	2,2	2,7
166 024	Schwalmtal	2	-	40	-	.	.	.
166 028	Tönisvorst, Stadt	5	+25,0	79	+17,9	.	.	.
166 032	Viersen, Stadt	9	+12,5	222	+11,0	35,9	1,7	1,7
166 036	Willich, Stadt	9	-	570	-2,7	48,6	2,6	2,2
170 000	Kreis Wesel	113	+6,6	4 853	+4,3	45,0	2,0	2,0
170 004	Alpen	6	+100,0	141	+227,9	29,5	1,9	2,1
170 008	Dinslaken, Stadt	11	-	378	-0,3	41,5	2,0	2,1
170 012	Hamminkeln, Stadt	9	+12,5	337	+4,7	39,6	2,9	5,2
170 016	Hünxe	5	-	116	-	33,8	2,3	1,6
170 020	Kamp-Lintfort, Stadt	5	-	362	-7,2	38,0	1,6	1,8

1) Veränderung gegenüber dem Vorjahresmonat in % – 2) mittlere Auslastung = (Übernachtungen / angebotene Bettentage) * 100 – 3) mittlere Aufenthaltsdauer (in Tagen) = Übernachtungen / Ankünfte

Noch: 2.1 Kapazität und Leistung der Beherbergungsstätten nach Verwaltungsbezirken

August 2019

Amtliche Schlüsselnummer	Verwaltungsbezirk	Ankünfte				Übernachtungen			
		aller Gäste	Veränderung ¹⁾	ausländischer Gäste	Veränderung ¹⁾	aller Gäste	Veränderung ¹⁾	ausländischer Gäste	Veränderung ¹⁾
	Kreisfreie Städte								
111 000	Düsseldorf	236 382	-5,5	84 247	-13,3	402 919	-8,8	160 189	-14,2
112 000	Duisburg	24 389	+12,6	4 485	+3,6	46 718	+4,4	7 531	-3,4
113 000	Essen	64 670	+3,1	12 113	-2,3	128 930	+2,6	22 435	-2,8
114 000	Krefeld	12 028	+4,2	2 664	+5,1	22 020	+5,9	4 909	+15,3
116 000	Mönchengladbach	17 519	+8,0	4 284	+20,9	28 474	-3,1	6 756	-9,7
117 000	Mülheim an der Ruhr	8 554	+12,5	1 031	-12,6	15 810	+6,3	2 213	-22,6
119 000	Oberhausen	22 329	+17,5	4 709	+27,8	50 258	+23,6	10 389	+41,1
120 000	Remscheid	5 540	+4,8	772	-39,8	8 952	+4,3	1 215	-47,5
122 000	Solingen	3 995	-6,8	435	-29,4	7 443	-14,7	985	-32,4
124 000	Wuppertal	21 237	+6,0	3 539	+29,8	49 082	+5,0	7 391	+35,1
154 000	Kreis Kleve	49 557	+8,8	13 272	+5,8	106 772	+6,8	24 590	+2,6
154 004	Bedburg-Hau	549	+26,5	91	-1,1	1 047	+9,9	421	+14,4
154 008	Emmerich am Rhein, Stadt	3 582	+96,4	947	+111,9	6 525	+51,1	1 890	+64,3
154 012	Geldern, Stadt	3 286	+7,9	541	+46,6	10 855	+4,7	1 341	+13,5
154 016	Goch, Stadt	4 272	+8,9	812	-4,2	9 736	+7,4	1 995	+10,8
154 020	Issum	384	-27,7	80	-7,0	1 212	+0,1	195	+25,0
154 024	Kalkar, Stadt	11 346	+5,2	4 598	-2,9	24 676	+1,5	7 786	-14,4
154 028	Kerken	921	+12,0	131	+19,1	1 321	+10,1	236	+11,8
154 032	Kevelaer, Stadt	7 879	+7,6	2 291	+23,0	14 203	+7,0	4 381	+16,7
154 036	Kleve, Stadt	5 021	+3,4	817	-9,8	9 328	-0,7	1 738	+2,9
154 040	Kranenburg	1 785	+8,4	264	-20,5	5 015	+9,0	632	+1,9
154 044	Rees, Stadt	2 953	+25,6	515	+56,1	5 891	+28,4	953	+38,1
154 048	Rheurdt	318	+183,9	-	-	956	+287,0	-	-
154 052	Straelen, Stadt	1 959	-2,4	378	-1,8	3 904	+4,3	1 063	+17,5
154 056	Uedem	976	-16,9	18	+63,6	3 621	-9,7	18	+63,6
154 060	Wachtendonk	1 213	-14,9	136	-21,4	4 233	+7,4	167	-37,2
154 064	Weeze	3 113	-5,6	1 653	-11,3	4 249	-10,2	1 774	-13,8
158 000	Kreis Mettmann	41 988	-1,3	10 005	-6,9	80 396	+4,1	19 275	-5,4
158 004	Erkrath, Stadt	1 191	-9,7	178	-18,3	2 254	-13,3	368	-17,7
158 008	Haan, Stadt	1 585	-17,5	261	-4,7	3 319	-17,9	517	-21,3
158 012	Heiligenhaus, Stadt
158 016	Hilden, Stadt	4 728	+7,9	833	+1,3	11 198	+3,0	1 941	-27,3
158 020	Langenfeld (Rhld.), Stadt	2 555	+6,4	382	+81,0	5 941	+36,2	707	+48,2
158 024	Mettmann, Stadt	7 105	-1,6	1 898	+16,5	14 000	+7,5	4 572	+27,7
158 026	Monheim am Rhein, Stadt	5 735	+4,9	1 981	-36,1	9 212	+5,3	2 854	-37,3
158 028	Ratingen, Stadt	15 162	-6,2	3 921	-1,8	26 910	+2,3	7 136	+16,1
158 032	Velbert, Stadt	2 957	+1,0	350	-4,9	5 693	+2,1	438	-59,3
158 036	Wülfrath, Stadt
162 000	Rhein-Kreis Neuss	34 218	-0,7	7 819	-3,4	84 902	+8,6	17 192	+8,4
162 004	Dormagen, Stadt	2 882	-17,2	532	-39,1	10 455	-1,1	1 216	-40,3
162 008	Grevenbroich, Stadt	3 084	+24,0	304	+13,9	7 816	+24,1	628	-32,0
162 012	Jüchen, Stadt	534	+46,7	183	-7,6	846	+31,4	256	-13,2
162 016	Kaarst, Stadt	4 228	-1,9	931	-7,6	6 118	+3,9	1 771	+3,3
162 020	Korschenbroich, Stadt	729	+7,7	109	x	8 253	+1,7	258	+486,4
162 022	Meerbusch, Stadt	3 423	+4,6	520	+19,5	15 794	-4,7	2 711	+5,3
162 024	Neuss, Stadt	19 182	-2,6	5 188	-1,2	35 152	+18,2	10 214	+24,8
162 028	Rommerskirchen	156	-6,6	52	-3,7	468	+37,6	138	+53,3
166 000	Kreis Viersen	14 988	-4,9	2 162	-18,4	33 691	+2,1	4 717	-4,6
166 004	Brüggen	1 640	-15,2	435	-30,3	3 801	-17,6	636	-46,1
166 008	Grefrath	748	-21,3	125	-8,1	2 159	-16,8	280	+16,2
166 012	Kempen, Stadt	969	-6,9	112	-23,3	2 431	-27,7	373	-10,8
166 016	Nettetal, Stadt	4 747	-2,1	635	-21,3	10 021	+13,5	1 512	+47,7
166 020	Niederkrüchten	1 499	+7,6	242	+12,6	3 240	-8,5	662	+18,9
166 024	Schwalmtal
166 028	Tönisvorst, Stadt
166 032	Viersen, Stadt	1 371	-0,7	80	-13,0	2 306	-2,8	135	+3,1
166 036	Willich, Stadt	3 230	-8,7	442	-19,8	8 388	+24,0	956	-25,0
170 000	Kreis Wesel	46 772	+2,1	7 632	+6,5	94 328	+2,9	15 641	-2,6
170 004	Alpen	759	+29,1	105	+50,0	1 469	+25,8	218	+115,8
170 008	Dinslaken, Stadt	2 441	+0,8	691	+5,7	4 914	-	1 444	+0,8
170 012	Hamminkeln, Stadt	2 679	+38,4	163	+18,1	7 787	+60,7	849	+57,8
170 016	Hünxe	761	-23,4	142	-12,9	1 749	-31,8	227	+4,6
170 020	Kamp-Lintfort, Stadt	2 760	+23,6	272	+92,9	4 533	+16,8	501	+107,0

Anmerkungen Seite 9

Noch: 2.1 Kapazität und Leistung der Beherbergungsstätten nach Verwaltungsbezirken

August 2019

Amtliche Schlüsselnummer	Verwaltungsbezirk	Betriebe		Betten			Mittlere Aufenthaltsdauer ³⁾	
		geöffnete	Veränderung ¹⁾	angebotene	Veränderung ¹⁾	mittlere Auslastung ²⁾	aller Gäste	ausländischer Gäste
	Noch: Kreis Wesel							
170 024	Moers, Stadt	15	+15,4	776	+3,9	44,9	1,7	1,7
170 028	Neukirchen-Vluyn, Stadt	3	–	212	–	40,4	1,5	2,3
170 032	Rheinberg, Stadt	6	–	163	–	34,2	2,1	2,2
170 036	Schermbek	10	–	502	+0,4	33,5	1,8	2,2
170 040	Sonsbeck	6	+20,0	202	+61,6	42,0	3,4	3,5
170 044	Voerde (Niederrhein), Stadt	3	–	147	–2,6	31,6	1,9	2,0
170 048	Wesel, Stadt	14	–	799	+1,7	58,1	1,8	2,2
170 052	Xanten, Stadt	20	–	718	–	59,0	2,2	1,8
100 000	Reg.-Bez. Düsseldorf	1 079	+3,1	84 452	+3,3	41,7	1,9	1,9
	Kreisfreie Städte							
314 000	Bonn	103	+7,3	9 630	+8,1	52,3	1,9	2,1
315 000	Köln	282	+1,1	33 644	+3,7	53,5	1,8	1,9
316 000	Leverkusen	22	+10,0	1 551	+3,6	45,0	1,9	2,2
	Städteregion Aachen	203	+9,1	10 030	+2,6	53,9	2,2	2,1
334 002	Aachen, kreisfreie Stadt	66	+4,8	5 588	+3,3	58,6	2,0	2,0
334 004	Alsdorf, Stadt	6	+50,0	160	+32,2	36,9	2,3	1,8
334 008	Baesweiler, Stadt	4	–	113	+1,8	27,4	1,7	1,7
334 012	Eschweiler, Stadt	14	–	298	–3,6	38,2	2,0	1,9
334 016	Herzogenrath, Stadt	4	–	127	–0,8	37,0	1,8	4,9
334 020	Monschau, Stadt	43	+16,2	1 309	+8,0	55,7	2,6	2,0
334 024	Roetgen	8	+14,3	151	–	38,4	2,1	2,1
334 028	Simmerath	44	+12,8	1 684	+1,8	47,0	2,9	2,8
334 032	Stolberg (Rhld.), Stadt	7	–12,5	274	–28,8	43,7	2,0	1,8
334 036	Würselen, Stadt	7	+16,7	326	+12,4	55,8	2,0	2,0
	Kreis Düren	90	+3,4	4 194	+11,0	47,9	2,9	4,0
358 004	Aldenhoven	2	–	24	–4,0	.	.	.
358 008	Düren, Stadt	15	+7,1	838	+56,6	42,8	1,9	1,8
358 012	Heimbach, Stadt	23	+4,5	1 566	+1,0	58,0	4,0	5,5
358 016	Hürtgenwald	8	+14,3	319	+18,1	51,1	3,0	2,7
358 020	Inden	2	–	46	–8,0	.	.	.
358 024	Jülich, Stadt	8	–11,1	468	+3,1	52,7	2,4	2,8
358 028	Kreuzau	4	–20,0	117	–10,0	48,0	4,1	2,0
358 032	Langerwehe	2	–	22	+4,8	.	.	.
358 036	Linnich, Stadt	4	+33,3	80	+45,5	19,0	1,5	1,8
358 040	Merzenich	1	–	22	–	.	.	.
358 044	Nideggen, Stadt	16	–	562	–0,4	31,7	2,7	2,4
358 048	Niederzier	4	+33,3	103	+37,3	27,5	2,0	1,1
358 052	Nörvenich	1	–	27	–	.	.	.
358 056	Titz	–	–	–	–	–	–	–
358 060	Vettweiß	–	–	–	–	–	–	–
	Rhein-Erft-Kreis	111	–7,5	7 614	–4,6	52,6	2,4	1,8
362 004	Bedburg, Stadt	6	–	335	+1,8	28,0	1,8	3,3
362 008	Bergheim, Stadt	14	–12,5	418	–11,1	58,0	5,0	9,2
362 012	Brühl, Stadt	19	–	2 744	–	60,9	2,1	1,4
362 016	Elsdorf, Stadt	4	–20,0	93	–9,7	20,9	2,6	5,8
362 020	Erfstadt, Stadt	9	–18,2	172	–34,6	26,3	3,9	1,0
362 024	Frechen, Stadt	11	–	754	+0,4	50,2	1,7	1,8
362 028	Hürth, Stadt	15	–11,8	1 499	–5,7	65,5	4,0	2,1
362 032	Kerpen, Stadt	18	–	930	–1,2	32,4	2,0	2,0
362 036	Pulheim, Stadt	9	–10,0	373	–17,8	35,4	1,9	1,8
362 040	Wesseling, Stadt	6	–14,3	296	–10,8	43,6	2,3	2,8
	Kreis Euskirchen	137	–0,7	6 116	+5,4	48,7	3,4	4,4
366 004	Bad Münstereifel, Stadt	18	–5,3	619	–2,5	42,3	2,4	1,5
366 008	Blankenheim	22	+10,0	669	+4,4	42,1	3,4	4,3
366 012	Dahlem	9	–10,0	1 248	+17,7	60,9	5,7	6,7
366 016	Euskirchen, Stadt	12	–	544	–1,6	40,8	2,0	1,6
366 020	Hellenthal	22	–	514	+0,2	40,5	3,0	3,5
366 024	Kall	10	–16,7	485	–7,6	50,5	2,5	1,8
366 028	Mechernich, Stadt	11	+10,0	261	+12,0	.	.	.
366 032	Nettersheim	9	–10,0	583	–2,0	60,2	6,9	2,6
366 036	Schleiden, Stadt	18	+5,9	1 042	+14,3	47,3	3,3	3,7
366 040	Weilerswist	1	–	18	–	.	.	.
366 044	Zülpich, Stadt	5	–	133	+12,7	59,5	4,4	1,8

Anmerkungen Seite 9

Noch: 2.1 Kapazität und Leistung der Beherbergungsstätten nach Verwaltungsbezirken

August 2019

Amtliche Schlüsselnummer	Verwaltungsbezirk	Ankünfte				Übernachtungen			
		aller Gäste	Veränderung ¹⁾	ausländischer Gäste	Veränderung ¹⁾	aller Gäste	Veränderung ¹⁾	ausländischer Gäste	Veränderung ¹⁾
	Noch: Kreis Wesel								
170 024	Moers, Stadt	6 527	+11,5	2 633	+26,0	11 397	+8,3	4 363	+8,2
170 028	Neukirchen-Vluyn, Stadt	1 713	-0,8	239	-3,6	2 654	-14,2	542	-16,4
170 032	Rheinberg, Stadt	821	-24,0	193	-22,5	1 727	-11,8	425	-16,2
170 036	Schermbach	2 953	-10,4	444	+23,0	5 364	-14,8	985	+52,5
170 040	Sonsbeck	2 549	+46,9	193	+1,0	8 624	+38,2	668	-22,2
170 044	Voerde (Niederrhein), Stadt	746	-19,5	49	-49,5	1 439	-12,5	99	-33,6
170 048	Wesel, Stadt	14 091	-0,8	1 809	+2,7	25 256	-3,9	4 054	-18,4
170 052	Xanten, Stadt	7 972	-9,7	699	-30,5	17 415	-4,7	1 266	-26,6
100 000	Reg.-Bez. Düsseldorf	604 166	+0,3	159 169	-6,8	1160 695	-0,1	305 428	-7,5
	Kreisfreie Städte								
314 000	Bonn	84 517	+20,9	15 829	+3,2	157 281	+14,0	33 991	-0,3
315 000	Köln	313 824	+3,0	111 531	+5,9	570 662	+1,7	208 382	+3,4
316 000	Leverkusen	11 070	+0,7	2 796	-14,5	21 507	-4,7	6 193	-19,2
334 000	Städteregion Aachen	84 842	+11,7	29 517	+5,6	190 079	+16,4	61 196	+10,0
334 002	Aachen, kreisfreie Stadt	51 669	+11,9	20 097	+7,7	105 199	+14,8	39 508	+12,8
334 004	Alsdorf, Stadt	781	+10,8	108	-2,7	1 829	+41,5	190	+2,2
334 008	Baesweiler, Stadt	551	-3,3	63	-18,2	930	-2,8	106	-30,3
334 012	Eschweiler, Stadt	1 777	-21,0	307	-19,8	3 529	-14,1	596	-22,0
334 016	Herzogenrath, Stadt	751	-4,5	19	+90,0	1 326	-16,3	93	+14,8
334 020	Monschau, Stadt	10 344	+6,4	4 144	+3,1	27 158	+27,2	8 341	+16,6
334 024	Roetgen	1 409	+41,0	472	+40,9	3 019	+50,3	1 001	+32,1
334 028	Simmerath	12 950	+28,6	3 389	+7,6	37 734	+24,1	9 642	+8,0
334 032	Stolberg (Rhld.), Stadt	1 854	-18,4	459	-40,8	3 708	-28,1	809	-50,9
334 036	Würselen, Stadt	2 756	+15,5	459	+8,0	5 647	+17,1	910	-1,7
358 000	Kreis Düren	25 215	+8,5	7 952	+9,2	73 804	+7,7	31 453	+3,9
358 004	Aldenhoven
358 008	Düren, Stadt	5 855	+38,2	1 446	+62,5	11 153	+48,3	2 600	+65,5
358 012	Heimbach, Stadt	8 486	+10,6	4 185	+0,4	33 960	+1,8	22 951	-3,0
358 016	Hürtgenwald	1 984	-9,9	541	-8,0	5 935	-1,5	1 481	+20,6
358 020	Inden
358 024	Jülich, Stadt	3 437	-10,0	657	-15,4	8 326	+9,5	1 818	+9,8
358 028	Kreuzau	426	-20,1	44	-15,4	1 742	+30,0	88	-2,2
358 032	Langerwehe
358 036	Linnich, Stadt	304	+29,4	69	+109,1	470	-4,9	122	-26,9
358 040	Merzenich
358 044	Nideggen, Stadt	3 553	+0,6	978	+30,6	9 669	-7,4	2 340	+24,7
358 048	Niederzier	442	+19,1	14	+133,3	877	+50,2	15	+50,0
358 052	Nörvenich
358 056	Titz
358 060	Vettweiß
362 000	Rhein-Erft-Kreis	53 871	+0,1	18 086	+6,4	131 898	-3,5	33 065	+9,2
362 004	Bedburg, Stadt	1 645	-10,7	295	-2,0	2 910	-11,1	964	-2,8
362 008	Bergheim, Stadt	1 504	-9,4	431	+13,7	7 471	-4,8	3 944	+18,6
362 012	Brühl, Stadt	26 273	+6,8	11 410	+11,4	55 891	-4,9	16 107	+11,4
362 016	Elsdorf, Stadt	233	-15,0	16	-61,0	602	-19,8	93	-43,6
362 020	Erfstadt, Stadt	1 491	-34,0	9	-85,0	5 875	+5,3	9	-88,5
362 024	Frechen, Stadt	6 838	+22,8	1 707	+42,6	11 738	+16,7	3 035	+40,1
362 028	Hürth, Stadt	7 678	-15,6	2 529	-20,7	30 425	-8,3	5 288	-8,9
362 032	Kerpen, Stadt	4 354	+11,2	1 118	+11,9	8 888	+8,9	2 255	+17,4
362 036	Pulheim, Stadt	2 124	-21,7	225	-34,8	4 099	-20,7	413	-51,2
362 040	Wesseling, Stadt	1 731	-9,2	346	+39,5	3 999	+5,2	957	+82,3
366 000	Kreis Euskirchen	32 920	+12,5	7 438	+8,5	112 769	+12,8	33 055	+9,2
366 004	Bad Münstereifel, Stadt	3 700	+0,1	524	-15,5	8 700	+7,5	786	-19,1
366 008	Blankenheim	6 748	+16,8	894	+21,1	23 148	+23,1	3 809	+22,5
366 012	Dahlem	4 104	+11,6	2 767	+11,8	23 290	+15,9	18 555	+16,5
366 016	Euskirchen, Stadt	3 528	+2,6	587	+30,7	6 881	+3,0	930	+13,8
366 020	Hellenthal	2 716	+13,8	726	-16,7	8 027	+1,8	2 535	-23,6
366 024	Kall	2 771	+25,6	179	+8,5	6 928	+16,8	318	-12,6
366 028	Mechemich, Stadt
366 032	Nettersheim	1 740	+14,0	9	-57,1	11 933	+7,2	23	-80,8
366 036	Schleiden, Stadt	5 703	+22,3	1 481	+27,3	18 644	+16,4	5 552	+9,3
366 040	Weilerswist
366 044	Zülpich, Stadt	624	+18,9	12	+33,3	2 749	-2,9	22	+22,2

Anmerkungen Seite 9

Noch: 2.1 Kapazität und Leistung der Beherbergungsstätten nach Verwaltungsbezirken

August 2019

Amtliche Schlüsselnummer	Verwaltungsbezirk	Betriebe		Betten			Mittlere Aufenthaltsdauer ³⁾	
		geöffnete	Veränderung ¹⁾	angebotene	Veränderung ¹⁾	mittlere Auslastung ²⁾	aller Gäste	ausländischer Gäste
370 000	Kreis Heinsberg	49	-9,3	1 538	+0,8	36,1	2,5	2,7
370 004	Erkelenz, Stadt	5	-28,6	194	-12,2	40,6	1,8	2,1
370 008	Gangelt	2	-33,3	31	-31,1	.	.	.
370 012	Geilenkirchen, Stadt	3	-	135	-	.	.	.
370 016	Heinsberg, Stadt	4	-	108	-	42,5	1,3	1,4
370 020	Hückelhoven, Stadt	5	-16,7	154	-6,1	30,1	2,4	1,6
370 024	Selkant	1	-	-	-	.	.	.
370 028	Übach-Palenberg, Stadt	3	-	207	+66,9	25,9	3,5	3,0
370 032	Waldfeucht	2	-	30	-	.	.	.
370 036	Wassenberg, Stadt	13	-	181	+0,6	30,4	2,4	2,7
370 040	Wegberg, Stadt	11	-8,3	498	-4,0	43,1	3,5	2,8
374 000	Oberbergischer Kreis	103	-	5 680	+1,1	45,7	3,2	2,7
374 004	Bergneustadt, Stadt	9	+12,5	495	+19,0	34,4	3,3	2,6
374 008	Engelskirchen	7	+16,7	434	+8,8	72,9	6,7	2,4
374 012	Gummersbach, Stadt	15	-6,3	829	-7,9	44,6	2,5	2,9
374 016	Hückeswagen, Stadt	5	-	184	+1,7	33,7	1,9	2,5
374 020	Lindlar	14	-	429	+2,6	34,9	2,5	2,0
374 024	Marienheide	2	-	145	-	.	.	.
374 028	Morsbach	1	-50,0	48	-77,0	.	.	.
374 032	Nümbrecht	7	-	839	+20,0	52,3	4,3	4,5
374 036	Radevormwald, Stadt	9	-	606	+3,4	37,8	3,9	1,1
374 040	Reichshof	8	-	388	+1,0	58,9	10,5	6,0
374 044	Waldröhl, Stadt	6	-	547	-	49,7	3,1	5,3
374 048	Wiehl, Stadt	8	-	405	+0,2	44,0	2,3	1,5
374 052	Wipperfürth, Stadt	12	-	331	-	34,5	2,2	1,9
378 000	Rhein.-Berg. Kreis	73	+1,4	3 684	+1,5	40,6	2,5	2,1
378 004	Bergisch Gladbach, Stadt	18	-	1 195	+3,3	38,3	2,2	1,8
378 008	Burscheid, Stadt	5	-	189	+1,1	30,8	1,8	1,7
378 012	Kürten	8	-11,1	211	-0,9	28,2	2,4	1,4
378 016	Leichlingen (Rhld.), Stadt	8	-	488	-	73,8	8,4	4,6
378 020	Odenthal	6	-	422	-	21,0	1,7	1,5
378 024	Overath, Stadt	11	+22,2	360	+5,9	32,3	2,2	2,9
378 028	Rösrath, Stadt	7	+16,7	311	+7,2	38,1	1,9	1,6
378 032	Wermelskirchen, Stadt	10	-9,1	508	-4,9	45,6	2,1	2,5
382 000	Rhein-Sieg-Kreis	144	-0,7	9 575	+3,1	41,8	2,2	2,5
382 004	Alfter	5	-	181	-5,2	38,8	2,4	3,0
382 008	Bad Honnef, Stadt	12	+9,1	1 094	+21,8	43,8	2,3	2,6
382 012	Bornheim, Stadt	13	-7,1	539	-3,6	49,5	3,2	4,9
382 016	Eitorf	4	-	312	-	34,0	1,8	2,4
382 020	Hennef (Sieg), Stadt	12	-	1 046	-0,2	47,8	3,7	3,7
382 024	Königswinter, Stadt	24	+4,3	1 909	+10,3	44,9	2,0	2,1
382 028	Lohmar, Stadt	7	-12,5	140	-34,0	25,4	2,3	2,4
382 032	Meckenheim, Stadt	4	-	196	-1,0	55,3	1,9	1,7
382 036	Much	5	-16,7	365	-3,2	45,9	1,8	1,8
382 040	Neunkirchen-Seelscheid	1	-50,0	12	-50,0	.	.	.
382 044	Niederkassel, Stadt	5	-	210	-1,9	57,8	1,9	2,4
382 048	Rheinbach, Stadt	6	-	301	-2,0	46,1	1,6	1,5
382 052	Ruppichteroth	1	-	25	-	.	.	.
382 056	Sankt Augustin, Stadt	3	-	124	-1,6	.	.	.
382 060	Siegburg, Stadt	15	-	904	-	43,6	2,2	3,4
382 064	Swisttal	5	-	908	+8,1	17,4	3,0	1,9
382 068	Troisdorf, Stadt	9	-	717	-0,6	45,6	2,0	1,9
382 072	Wachtberg	4	-	246	-2,0	30,5	2,2	4,7
382 076	Windeck	9	+12,5	346	-1,1	38,0	2,6	2,1
300 000	Reg.-Bez. Köln	1 317	+1,3	93 256	+3,3	50,2	2,2	2,1
	Kreisfreie Städte							
512 000	Bottrop	12	-	617	-0,3	36,3	2,0	1,8
513 000	Gelsenkirchen	22	-4,3	2 142	-2,9	41,0	2,2	2,2
515 000	Münster	80	+5,3	8 249	+4,4	45,7	2,1	1,9

Anmerkungen Seite 9

Noch: 2.1 Kapazität und Leistung der Beherbergungsstätten nach Verwaltungsbezirken

August 2019

Amtliche Schlüsselnummer	Verwaltungsbezirk	Ankünfte				Übernachtungen			
		aller Gäste	Veränderung ¹⁾	ausländischer Gäste	Veränderung ¹⁾	aller Gäste	Veränderung ¹⁾	ausländischer Gäste	Veränderung ¹⁾
370 000	Kreis Heinsberg	11 480	-3,5	2 050	+1,7	29 024	-0,1	5 474	+5,2
370 004	Erkelenz, Stadt	1 367	-4,8	147	-39,8	2 441	-15,2	310	-52,0
370 008	Gangelt
370 012	Geilenkirchen, Stadt
370 016	Heinsberg, Stadt	1 791	-1,5	548	-2,7	2 417	+0,2	741	+9,1
370 020	Hückelhoven, Stadt	1 258	+1,2	89	-23,9	3 075	-7,1	139	-52,2
370 024	Selfkant
370 028	Übach-Palenberg, Stadt	478	+14,4	173	+203,5	1 662	+5,7	517	+29,6
370 032	Waldfeucht
370 036	Wassenberg, Stadt	2 963	+8,4	597	+37,9	7 212	+4,8	1 588	+52,4
370 040	Wegberg, Stadt	1 958	-16,4	99	-38,5	6 874	-5,4	279	-25,2
374 000	Oberbergischer Kreis	27 202	+11,3	3 016	+1,3	87 454	+7,8	8 267	+1,1
374 004	Bergneustadt, Stadt	1 659	+5,1	179	+36,6	5 485	+21,7	465	+47,2
374 008	Engelskirchen	1 454	+29,4	60	+27,7	9 802	+2,4	142	+31,5
374 012	Gummersbach, Stadt	5 699	-6,3	1 293	-31,3	14 193	-3,9	3 707	-13,2
374 016	Hückeswagen, Stadt	2 402	+22,4	39	-63,9	4 643	-8,5	96	-86,9
374 020	Lindlar	2 451	+47,9	623	+368,4	6 237	+21,3	1 231	+178,5
374 024	Marienheide
374 028	Morsbach
374 032	Nümbrecht	3 151	+31,8	33	+106,3	13 599	+13,3	147	+101,4
374 036	Radevormwald, Stadt	1 746	-11,2	14	+366,7	6 822	+17,0	15	+25,0
374 040	Reichshof	674	+19,9	4	-66,7	7 081	-0,2	24	-51,0
374 044	Waldbrohl, Stadt	2 715	+23,8	291	+10,2	8 434	+22,4	1 531	+0,7
374 048	Wiehl, Stadt	2 509	+34,0	229	+22,5	5 691	+51,0	345	+44,4
374 052	Wipperfürth, Stadt	1 637	+24,3	103	-2,8	3 556	+15,1	199	-18,4
378 000	Rhein.-Berg. Kreis	17 834	+9,1	2 724	+4,8	45 324	+5,3	5 741	+12,1
378 004	Bergisch Gladbach, Stadt	6 586	+15,1	1 438	+6,7	14 178	+15,6	2 541	+10,2
378 008	Burscheid, Stadt	902	-0,4	126	+12,5	1 607	-3,8	215	-8,9
378 012	Kürten	741	+0,1	44	+51,7	1 801	-7,5	62	+5,1
378 016	Leichlingen (Rhld.), Stadt	1 324	+29,5	158	+92,7	11 177	+4,7	728	+72,1
378 020	Odenthal	1 570	-31,0	72	-19,1	2 747	-27,9	105	-31,8
378 024	Overath, Stadt	1 650	+32,4	252	-1,2	3 602	+25,4	730	+2,2
378 028	Rösrath, Stadt	1 626	-8,0	236	-7,1	3 030	-14,5	381	+10,8
378 032	Wermelskirchen, Stadt	3 435	+28,6	398	-7,7	7 182	+15,2	979	+10,2
382 000	Rhein-Sieg-Kreis	56 113	+5,1	10 776	+4,2	126 123	+8,8	26 648	+13,2
382 004	Alfter	924	-21,4	20	-59,2	2 179	-17,8	59	-66,1
382 008	Bad Honnef, Stadt	6 693	+11,3	962	-10,8	15 535	+29,8	2 545	+8,4
382 012	Bornheim, Stadt	2 559	-25,2	730	-50,7	8 268	-2,5	3 573	-13,6
382 016	Eitorf	1 964	+5,3	191	-3,0	3 614	+1,6	461	-3,2
382 020	Hennef (Sieg), Stadt	4 236	+11,5	382	+7,9	15 511	+10,0	1 413	+118,7
382 024	Königswinter, Stadt	13 151	+14,1	2 989	+25,0	25 871	+13,4	6 377	+12,7
382 028	Lohmar, Stadt	1 405	-21,0	228	+34,9	3 177	+7,5	557	+65,3
382 032	Meckenheim, Stadt	1 755	+28,8	378	+32,6	3 361	+16,1	639	+6,9
382 036	Much	2 915	-0,6	802	+14,6	5 196	-16,9	1 480	+13,8
382 040	Neunkirchen-Seelscheid
382 044	Niederkassel, Stadt	1 787	+0,7	705	+10,2	3 376	-4,4	1 691	-2,1
382 048	Rheinbach, Stadt	2 664	+0,9	620	+47,6	4 303	-2,5	933	+22,3
382 052	Ruppichteroth
382 056	Sankt Augustin, Stadt
382 060	Siegburg, Stadt	5 489	+6,0	938	+8,6	12 212	+13,2	3 177	+43,0
382 064	Swisttal	1 608	+16,2	397	+62,7	4 904	+10,8	758	+71,9
382 068	Troisdorf, Stadt	5 127	+4,7	1 225	-5,3	10 098	+7,7	2 357	+5,0
382 072	Wachtberg	948	-25,5	78	-17,0	2 131	-9,7	367	+29,7
382 076	Windeck	1 606	+38,0	42	+31,3	4 181	+32,7	87	+10,1
300 000	Reg.-Bez. Köln	718 888	+6,7	211 715	+5,3	1545 925	+5,9	453 465	+5,0
	Kreisfreie Städte								
512 000	Bottrop	3 519	+8,5	632	-15,5	6 945	+4,8	1 136	-12,5
513 000	Gelsenkirchen	12 646	-2,2	2 255	-33,0	27 579	-5,5	5 049	-25,5
515 000	Münster	60 169	+8,1	7 797	+7,1	124 534	+10,5	14 640	+21,4

Anmerkungen Seite 9

Noch: 2.1 Kapazität und Leistung der Beherbergungsstätten nach Verwaltungsbezirken

August 2019

Amtliche Schlüsselnummer	Verwaltungsbezirk	Betriebe		Betten			Mittlere Aufenthaltsdauer ³⁾	
		geöffnete	Veränderung ¹⁾	angebotene	Veränderung ¹⁾	mittlere Auslastung ²⁾	aller Gäste	ausländischer Gäste
554 000	Kreis Borken	125	-1,6	5 194	-0,7	37,1	2,2	2,5
554 004	Ahaus, Stadt	13	-	500	-0,8	36,9	2,2	2,1
554 008	Bocholt, Stadt	15	+7,1	622	+18,3	30,7	1,9	2,6
554 012	Borken, Stadt	15	-	726	-2,9	29,6	2,3	3,1
554 016	Gescher, Stadt	4	-	120	-7,7	47,8	1,5	1,4
554 020	Gronau (Westf.), Stadt	17	-5,6	733	-0,3	54,4	2,9	3,4
554 024	Heek	2	-	179	+1,1	.	.	.
554 028	Heiden	3	-	119	-	36,7	5,3	2,0
554 032	Isselburg, Stadt	5	-	138	-	31,1	1,4	1,3
554 036	Legden	5	-	557	-1,6	31,2	1,9	1,3
554 040	Raesfeld	6	-	162	-4,7	32,5	1,7	1,0
554 044	Reken	11	-	333	-	39,0	2,4	5,1
554 048	Rhede, Stadt	5	-	82	-	36,5	1,5	1,1
554 052	Schöppingen	7	-	234	-0,8	34,4	2,2	2,4
554 056	Stadtlohn, Stadt	3	-	41	-4,7	.	.	.
554 060	Südlohn	3	-	166	+5,1	47,9	1,9	3,3
554 064	Velen, Stadt	7	-	332	-16,6	23,4	2,1	1,4
554 068	Vreden, Stadt	4	-33,3	150	-10,7	47,8	1,6	1,3
558 000	Kreis Coesfeld	82	-	4 005	+0,8	30,9	1,9	2,5
558 004	Ascheberg	6	-	327	+2,5	26,6	1,6	1,3
558 008	Billerbeck, Stadt	6	-	362	-	48,5	2,0	2,4
558 012	Coesfeld, Stadt	9	-	335	+3,7	49,9	1,7	4,7
558 016	Dülmen, Stadt	14	-	421	+1,0	36,0	2,1	2,3
558 020	Havixbeck	7	-	173	-0,6	33,1	3,9	2,4
558 024	Lüdinghausen, Stadt	9	-	234	+1,7	52,3	1,8	2,5
558 028	Nordkirchen	4	-	1 116	-3,8	7,2	1,5	1,0
558 032	Nottuln	11	-	486	+5,7	39,5	2,5	2,7
558 036	Olfen, Stadt	3	-	56	-	35,9	1,2	1,0
558 040	Rosendahl	3	-	83	-	14,4	1,9	1,0
558 044	Senden	10	-	412	+5,6	42,6	1,8	2,6
562 000	Kreis Recklinghausen	87	-3,3	4 412	-1,3	47,5	1,9	1,6
562 004	Castrop-Rauxel, Stadt	7	-	478	-	35,6	1,8	2,6
562 008	Datteln, Stadt	10	-	365	-1,1	49,7	2,4	2,4
562 012	Dorsten, Stadt	19	-5,0	463	-5,3	32,3	2,1	2,5
562 014	Gladbeck, Stadt	5	-	451	-	x	1,5	1,5
562 016	Haltern am See, Stadt	18	-5,3	970	-	45,6	2,6	1,6
562 020	Herten, Stadt	4	-	225	-	49,6	1,5	1,5
562 024	Marl, Stadt	8	-	349	-3,3	44,6	1,7	1,4
562 028	Oer-Erkenschwick, Stadt	5	-	460	-	20,2	2,3	2,8
562 032	Recklinghausen, Stadt	8	-11,1	566	-2,6	50,8	1,9	2,4
562 036	Waltrop, Stadt	3	-	85	-1,2	56,4	1,9	1,7
566 000	Kreis Steinfurt	175	-1,7	5 357	-1,5	41,9	2,5	2,4
566 004	Altenberge	4	-	192	-	37,6	1,6	2,0
566 008	Emsdetten, Stadt	11	-	401	-2,7	30,1	1,8	4,8
566 012	Greven, Stadt	13	-	360	-4,8	36,3	1,5	1,3
566 016	Hörstel, Stadt	16	-5,9	327	-14,4	38,4	3,3	3,9
566 020	Hopsten	2	-	22	-	.	.	.
566 024	Horstmar, Stadt	3	-	60	-	64,9	4,7	1,1
566 028	Ibbenbüren, Stadt	15	-	468	+2,6	43,3	1,8	1,6
566 032	Ladbergen	9	-	164	-3,0	48,6	2,1	1,3
566 036	Laer	3	-	76	-	27,6	2,5	3,3
566 040	Lengerich, Stadt	9	-	182	+1,7	32,9	2,2	2,6
566 044	Lienen	6	-	109	-	51,0	3,1	4,4
566 048	Lotte	1	-	14	-	.	.	.
566 052	Metelen	1	-	55	-	.	.	.
566 056	Mettingen	7	-12,5	221	-3,5	61,9	4,6	3,3
566 060	Neuenkirchen	2	-	80	-	.	.	.
566 064	Nordwalde	3	-	162	-	22,8	2,4	3,0
566 068	Ochtrup, Stadt	4	-20,0	87	-14,7	32,0	1,7	1,7
566 072	Recke	6	-	138	+7,0	37,5	3,2	2,3
566 076	Rheine, Stadt	21	-	864	+4,1	44,8	2,0	1,3
566 080	Saerbeck	5	-	207	-0,5	40,5	5,1	1,2
566 084	Steinfurt, Stadt	7	-	219	-3,1	40,6	2,5	2,8
566 088	Tecklenburg, Stadt	19	-	796	-0,9	45,6	3,4	3,2
566 092	Westerkappeln	3	-	54	-	66,1	3,3	2,4
566 096	Wettringen	5	-	99	-10,0	33,0	2,7	3,7

Anmerkungen Seite 9

Noch: 2.1 Kapazität und Leistung der Beherbergungsstätten nach Verwaltungsbezirken

August 2019

Amtliche Schlüsselnummer	Verwaltungsbezirk	Ankünfte				Übernachtungen			
		aller Gäste	Veränderung ¹⁾	ausländischer Gäste	Veränderung ¹⁾	aller Gäste	Veränderung ¹⁾	ausländischer Gäste	Veränderung ¹⁾
554 000	Kreis Borken	29 176	-2,2	4 240	-0,1	63 626	+2,9	10 462	+1,8
554 004	Ahaus, Stadt	2 819	+12,3	379	-14,3	6 227	+5,1	790	-28,5
554 008	Bocholt, Stadt	3 978	+5,8	635	-3,6	7 596	+1,6	1 636	+13,1
554 012	Borken, Stadt	3 107	-8,6	299	+6,4	7 110	-4,9	930	+28,1
554 016	Gescher, Stadt	1 272	+12,8	61	-26,5	1 848	+10,1	83	-17,8
554 020	Gronau (Westf.), Stadt	4 395	-10,4	825	+67,0	12 883	+10,4	2 803	+30,3
554 024	Heek
554 028	Heiden	238	-1,7	19	+46,2	1 250	+15,8	38	+15,2
554 032	Isselburg, Stadt	950	+8,7	308	+67,4	1 330	+10,5	389	+60,1
554 036	Legden	2 872	-23,3	527	-39,4	5 388	-11,2	684	-31,9
554 040	Raesfeld	986	+3,0	29	+26,1	1 631	+12,1	29	+11,5
554 044	Reken	1 897	+17,3	286	-4,7	4 567	+7,7	1 467	+13,4
554 048	Rhede, Stadt	772	-10,3	90	-47,7	1 149	-12,8	100	-45,9
554 052	Schöppingen	1 115	+6,9	22	-47,6	2 496	+12,5	53	-19,7
554 056	Stadtlohn, Stadt
554 060	Südlohn	1 268	+15,3	196	+26,5	2 467	+16,4	648	+58,8
554 064	Velen, Stadt	1 226	-40,8	396	+14,5	2 623	-43,7	572	-51,3
554 068	Vreden, Stadt	1 393	+20,6	131	-11,5	2 225	+6,7	176	-33,1
558 000	Kreis Coesfeld	22 056	-6,8	2 089	-15,5	42 991	-16,4	5 124	+5,4
558 004	Ascheberg	1 730	-23,0	272	-14,5	2 701	-24,9	357	-15,0
558 008	Billerbeck, Stadt	2 772	+6,5	268	-5,0	5 671	-6,5	640	-2,6
558 012	Coesfeld, Stadt	2 958	+31,9	147	-79,2	5 167	+35,6	693	-44,6
558 016	Dülmen, Stadt	3 744	+20,9	357	+55,9	8 008	+11,2	807	+77,8
558 020	Havixbeck	458	-7,7	16	-	1 773	-40,5	38	-24,0
558 024	Lüdinghausen, Stadt	2 243	+5,0	440	+14,9	4 111	+3,0	1 106	+26,1
558 028	Nordkirchen	1 708	-68,8	7	-70,8	2 480	-78,0	7	-70,8
558 032	Nottuln	2 290	+30,9	175	+27,7	5 774	-8,3	480	-9,3
558 036	Olfen, Stadt	501	+31,2	23	+35,3	623	+26,9	23	+9,5
558 040	Rosendahl	396	-25,3	20	+66,7	764	-16,1	20	+66,7
558 044	Senden	3 256	+20,0	364	+4,6	5 919	+22,7	953	+67,8
562 000	Kreis Recklinghausen	36 022	+6,3	8 819	-5,4	70 147	+3,3	14 449	-5,0
562 004	Castrop-Rauxel, Stadt	2 864	+28,5	327	+21,6	5 279	+24,9	861	+39,8
562 008	Datteln, Stadt	2 984	+4,8	133	-10,7	7 057	+5,7	319	+17,3
562 012	Dorsten, Stadt	2 898	-0,5	512	+18,8	6 079	-12,0	1 264	-14,0
562 014	Gladbeck, Stadt	9 214	-1,2	6 063	-2,9	14 219	+5,1	8 806	+2,8
562 016	Haltern am See, Stadt	6 754	+4,8	351	-24,5	17 226	+3,7	559	-31,1
562 020	Herten, Stadt	2 349	+33,8	276	-30,1	3 461	+31,1	402	-26,9
562 024	Marl, Stadt	2 630	+9,0	494	+1,9	4 402	+7,1	696	-5,0
562 028	Oer-Erkenschwick, Stadt	1 281	+48,4	28	-6,7	2 967	+24,3	78	+30,0
562 032	Recklinghausen, Stadt	4 324	-2,8	571	-29,4	8 112	-16,2	1 356	-34,1
562 036	Waltrop, Stadt	724	+10,2	64	+42,2	1 345	+14,8	108	+45,9
566 000	Kreis Steinfurt	39 537	+0,7	5 269	-8,7	99 234	-1,5	12 623	-18,2
566 004	Altenberge	1 429	+29,3	2	-98,7	2 255	+17,5	4	-99,0
566 008	Emsdetten, Stadt	2 115	-1,8	75	-19,4	3 737	-7,2	358	+8,5
566 012	Greven, Stadt	4 790	+4,3	556	-6,9	7 062	+3,5	739	+3,6
566 016	Hörstel, Stadt	5 453	+8,1	493	-16,2	18 162	-3,3	1 944	-24,8
566 020	Hopsten
566 024	Horstmar, Stadt	259	+11,2	18	+5,9	1 207	+1,0	20	-20,0
566 028	Ibbenbüren, Stadt	3 678	+5,3	440	-6,8	6 581	+5,1	709	-17,7
566 032	Ladbergen	2 147	+47,9	380	-12,8	4 445	+74,2	483	-6,4
566 036	Laer	260	-7,5	20	+150,0	650	-6,3	65	+400,0
566 040	Lengerich, Stadt	1 253	+12,1	130	+8,3	2 790	+10,7	334	+16,4
566 044	Lienen	947	+0,6	382	+10,7	2 941	-6,6	1 685	-8,5
566 048	Lotte
566 052	Metelen
566 056	Mettingen	1 020	+1,1	127	-61,2	4 656	-17,1	416	-62,1
566 060	Neuenkirchen
566 064	Nordwalde	483	-12,7	73	+82,5	1 144	-17,3	218	+175,9
566 068	Ochtrup, Stadt	501	-17,3	39	-23,5	863	-13,6	67	-4,3
566 072	Recke	731	-4,4	89	+102,3	2 340	+40,0	207	+86,5
566 076	Rheine, Stadt	5 703	+6,8	1 215	+32,4	11 574	+6,9	1 541	+2,6
566 080	Saerbeck	510	-44,5	14	-78,1	2 597	+5,6	17	-76,7
566 084	Steinfurt, Stadt	1 071	+8,1	158	+216,0	2 662	+21,7	437	+140,1
566 088	Tecklenburg, Stadt	4 578	-17,8	795	-27,1	15 387	-18,8	2 506	-33,5
566 092	Westerkappeln	331	+17,4	44	+83,3	1 107	+22,9	105	+191,7
566 096	Wettringen	1 581	-28,5	174	-38,7	4 277	-10,9	647	-16,2

Anmerkungen Seite 9

Noch: 2.1 Kapazität und Leistung der Beherbergungsstätten nach Verwaltungsbezirken

August 2019

Amtliche Schlüsselnummer	Verwaltungsbezirk	Betriebe		Betten			Mittlere Aufenthaltsdauer ³⁾	
		geöffnete	Veränderung ¹⁾	angebotene	Veränderung ¹⁾	mittlere Auslastung ²⁾	aller Gäste	ausländischer Gäste
570 000	Kreis Warendorf	83	–	3 042	–0,8	41,0	2,7	3,1
570 004	Ahlen, Stadt	7	–	276	–5,8	36,3	2,1	6,9
570 008	Beckum, Stadt	7	–12,5	227	–7,3	25,4	1,8	2,4
570 012	Beelen	3	–	60	–	25,3	1,3	2,0
570 016	Drensteinfurt, Stadt	4	–	86	–	37,9	1,5	1,6
570 020	Ennigerloh, Stadt	5	–	146	–	42,6	2,6	2,5
570 024	Everswinkel	4	–	77	–28,0	34,0	2,6	2,4
570 028	Oelde, Stadt	9	–	304	–4,7	22,6	1,7	2,4
570 032	Ostbevern	6	–	320	+0,6	30,0	1,3	1,3
570 036	Sassenberg, Stadt	6	–	94	+2,2	28,6	3,8	5,2
570 040	Sendenhorst, Stadt	7	–	338	+4,0	76,5	5,8	2,6
570 044	Telgte, Stadt	5	–	277	–	69,2	3,7	1,7
570 048	Wadersloh	4	–	68	–	25,6	3,2	5,5
570 052	Warendorf, Stadt	16	+6,7	769	+5,3	38,1	2,5	2,2
500 000	Reg.-Bez. Münster	666	–0,7	33 018	+0,3	41,3	2,2	2,1
711 000	Kreisfreie Stadt Bielefeld	57	–1,7	4 322	+2,2	43,5	2,0	1,9
754 000	Kreis Gütersloh	101	–1,0	4 132	–2,0	36,0	2,3	2,4
754 004	Borgholzhausen, Stadt	2	–	47	–	.	.	.
754 008	Gütersloh, Stadt	21	–	1 145	–0,8	40,9	2,6	2,7
754 012	Halle (Westf.), Stadt	8	–	477	–0,2	36,7	2,3	2,7
754 016	Harsewinkel, Stadt	7	–12,5	488	–3,4	35,1	2,2	3,9
754 020	Herzebrock-Clarholz	3	–	97	–	31,1	2,2	2,9
754 024	Langenberg	1	–	30	–	.	.	.
754 028	Rheda-Wiedenbrück, Stadt	15	–	596	+0,2	31,6	1,7	1,8
754 032	Rietberg, Stadt	7	–	270	–	44,1	1,7	1,6
754 036	Schloß Holte-Stukenbrock, Stadt	16	–5,9	425	–4,5	29,4	2,2	2,3
754 040	Steinhagen	4	–	139	–	25,1	1,6	1,6
754 044	Verl, Stadt	5	–16,7	71	–39,3	40,4	1,9	2,0
754 048	Versmold, Stadt	7	+40,0	162	+15,7	37,8	3,9	3,5
754 052	Werther (Westf.), Stadt	5	–	185	–6,6	30,1	1,7	1,4
758 000	Kreis Herford	52	–1,9	2 454	+0,6	42,2	4,2	2,5
758 004	Bünde, Stadt	6	–	188	–	38,4	2,5	2,1
758 008	Enger, Stadt	–	–	–	–	–	–	–
758 012	Herford, Stadt	12	–	360	+1,7	30,2	2,0	2,0
758 016	Hiddenhausen	4	–	225	+1,8	.	.	.
758 020	Kirchlengern	1	–	17	–	.	.	.
758 024	Löhne, Stadt	6	–	366	–	82,5	20,5	2,5
758 028	Rödinghausen	6	–	292	+5,0	55,6	3,5	10,2
758 032	Spenge, Stadt	3	–	179	+1,1	51,1	5,1	5,1
758 036	Vlotho, Stadt	14	–6,7	827	–1,3	29,4	5,0	2,4
762 000	Kreis Höxter	120	+1,7	6 027	+0,9	56,1	4,2	4,6
762 004	Bad Driburg, Stadt	33	–	2 671	–0,1	75,5	7,5	2,7
762 008	Beverungen, Stadt	19	+5,6	530	–2,4	38,5	2,2	2,2
762 012	Borgentreich, Stadt	2	–	42	–4,5	.	.	.
762 016	Brakel, Stadt	7	+16,7	240	+17,6	31,9	2,9	7,9
762 020	Höxter, Stadt	19	–5,0	874	–1,4	49,5	2,3	2,4
762 024	Marienmünster, Stadt	5	–16,7	133	–10,1	.	.	.
762 028	Nieheim, Stadt	8	–	510	–0,8	38,4	9,9	14,9
762 032	Steinheim, Stadt	4	–	120	–	39,5	2,0	2,6
762 036	Warburg, Stadt	18	+5,9	675	+3,8	33,8	2,2	2,1
762 040	Willebadessen, Stadt	5	+25,0	232	+20,8	42,8	2,6	2,8
766 000	Kreis Lippe	182	–2,7	9 139	+1,1	52,4	4,1	3,7
766 004	Augustdorf	2	–	56	–	.	.	.
766 008	Bad Salzuffen, Stadt	53	–5,4	3 812	–1,5	63,5	5,5	2,1
766 012	Bartrup, Stadt	3	–	27	–12,9	.	.	.
766 016	Blomberg, Stadt	6	+20,0	317	+89,8	45,2	2,8	1,9
766 020	Detmold, Stadt	17	–	701	–0,4	46,8	2,0	1,8
766 024	Dörentrup	8	–11,1	266	–12,5	50,0	3,0	2,6
766 028	Extertal	8	–	264	–	36,0	4,7	5,2
766 032	Horn-Bad Meinberg, Stadt	32	–3,0	2 215	+5,2	53,9	5,0	4,6

Anmerkungen Seite 9

Noch: 2.1 Kapazität und Leistung der Beherbergungsstätten nach Verwaltungsbezirken

August 2019

Amtliche Schlüsselnummer	Verwaltungsbezirk	Ankünfte				Übernachtungen			
		aller Gäste	Veränderung ¹⁾	ausländischer Gäste	Veränderung ¹⁾	aller Gäste	Veränderung ¹⁾	ausländischer Gäste	Veränderung ¹⁾
570 000	Kreis Warendorf	16 771	+0,6	1 776	-11,6	45 472	+1,8	5 485	-4,4
570 004	Ahlen, Stadt	1 475	+21,4	101	-8,2	3 106	+16,9	699	+54,3
570 008	Beckum, Stadt	980	-11,2	185	-36,2	1 789	-18,8	453	-15,8
570 012	Beelen	341	+27,7	21	-44,7	456	-13,6	41	-58,2
570 016	Drensteinfurt, Stadt	652	+24,9	45	-53,1	1 010	+4,9	73	-72,7
570 020	Ennigerloh, Stadt	749	-19,4	101	-14,4	1 930	-14,0	256	-8,9
570 024	Everswinkel	298	+4,6	9	+12,5	777	-50,5	22	+57,1
570 028	Oelde, Stadt	1 259	+2,1	223	-12,5	2 129	-7,9	546	-16,8
570 032	Ostbevern	2 234	-12,7	174	+3,6	2 979	-17,0	232	+11,5
570 036	Sassenberg, Stadt	2 043	+6,0	364	+4,6	7 769	+22,2	1 875	+10,2
570 040	Sendenhorst, Stadt	1 392	+9,3	134	+25,2	8 017	+15,5	347	+42,2
570 044	Telgte, Stadt	1 611	-9,2	123	-38,5	5 941	-6,7	214	-50,1
570 048	Wadersloh	171	+52,7	26	+4,0	540	+49,2	142	-10,1
570 052	Warendorf, Stadt	3 566	+2,7	270	+9,3	9 029	+5,4	585	-15,3
500 000	Reg.-Bez. Münster	219 896	+2,2	32 877	-6,6	480 528	+1,2	68 968	-3,7
711 000	Kreisfreie Stadt Bielefeld	30 085	+8,1	5 666	-5,3	59 032	+4,1	10 808	-13,0
754 000	Kreis Gütersloh	24 065	+1,9	3 380	+13,7	55 603	-0,6	8 193	-7,5
754 004	Borgholzhausen, Stadt
754 008	Gütersloh, Stadt	5 559	-1,2	1 186	+10,4	14 535	+8,9	3 208	+32,3
754 012	Halle (Westf.), Stadt	2 362	-22,8	166	-33,3	5 427	-15,8	446	-36,6
754 016	Harsewinkel, Stadt	2 332	-13,7	217	-34,8	5 109	-4,7	849	-5,6
754 020	Herzebrock-Clarholz	429	+36,2	57	+1,8	936	+35,5	166	+11,4
754 024	Langenberg
754 028	Rheda-Wiedenbrück, Stadt	3 475	+12,7	377	+55,8	5 823	+21,5	679	+78,2
754 032	Rietberg, Stadt	2 235	+13,9	135	+0,7	3 692	+14,3	219	-14,8
754 036	Schloß Holte-Stukenbrock, Stadt	3 023	-0,2	463	+3,8	6 688	-20,6	1 074	-38,3
754 040	Steinhagen	674	+10,0	206	x	1 082	-25,0	327	+454,2
754 044	Verl, Stadt	461	+16,1	65	+282,4	889	-61,2	129	-90,3
754 048	Versmold, Stadt	2 272	+26,8	180	+68,2	8 857	+24,9	632	+51,6
754 052	Werther (Westf.), Stadt	1 035	+24,2	325	+9,4	1 724	-16,8	460	-5,7
758 000	Kreis Herford	8 476	+6,7	704	+4,8	35 521	+2,9	1 781	-11,6
758 004	Bünde, Stadt	880	+6,8	116	+20,8	2 236	+7,0	239	-0,8
758 008	Enger, Stadt
758 012	Herford, Stadt	2 211	+8,7	224	+8,7	4 482	+18,2	443	-11,2
758 016	Hiddenhausen
758 020	Kirchlengern
758 024	Löhne, Stadt	465	-22,4	26	+30,0	9 514	-0,1	64	+93,9
758 028	Rödinghausen	1 443	+28,4	31	+6,9	5 029	+25,0	315	-11,5
758 032	Spenge, Stadt	561	+21,7	9	+12,5	2 837	+15,3	46	+31,4
758 036	Vlotho, Stadt	1 951	+2,0	225	-1,3	9 692	-10,2	531	-26,3
762 000	Kreis Höxter	27 405	+8,1	2 318	+2,2	115 197	+3,5	10 557	+8,2
762 004	Bad Driburg, Stadt	8 817	+9,9	254	+21,5	66 367	+3,2	677	+24,0
762 008	Beverungen, Stadt	3 483	-1,4	206	+8,4	7 734	-2,6	457	+4,6
762 012	Borgentreich, Stadt
762 016	Brakel, Stadt	929	+30,5	115	-24,8	2 652	-10,9	909	-24,1
762 020	Höxter, Stadt	7 756	+11,2	642	-6,0	17 658	+8,8	1 521	-3,6
762 024	Marienmünster, Stadt
762 028	Nieheim, Stadt	773	-24,7	341	+16,8	7 656	-0,9	5 093	+24,8
762 032	Steinheim, Stadt	748	+18,7	23	-20,7	1 468	+39,3	60	+50,0
762 036	Warburg, Stadt	3 266	+10,9	376	+8,7	7 226	+4,2	777	-1,1
762 040	Willebadessen, Stadt	1 127	+19,9	319	+3,9	2 961	+8,4	904	-0,9
766 000	Kreis Lippe	44 918	+6,3	4 349	-3,8	183 484	+0,9	15 917	-8,8
766 004	Augustdorf
766 008	Bad Salzuffeln, Stadt	14 006	+1,5	1 141	+1,5	76 468	-0,5	2 413	-8,8
766 012	Barntrup, Stadt
766 016	Blomberg, Stadt	1 601	+40,6	152	-13,6	4 444	+93,6	286	-28,9
766 020	Detmold, Stadt	5 388	+20,0	548	-16,8	10 753	+8,8	990	-33,6
766 024	Dörentrup	1 377	+7,2	7	-12,5	4 126	+0,1	18	-51,4
766 028	Extertal	1 030	-9,9	198	+13,8	4 828	-0,7	1 025	+9,4
766 032	Horn-Bad Meinberg, Stadt	7 838	-12,8	813	-3,8	38 958	-9,2	3 758	+6,2

Anmerkungen Seite 9

Noch: 2.1 Kapazität und Leistung der Beherbergungsstätten nach Verwaltungsbezirken

August 2019

Amtliche Schlüsselnummer	Verwaltungsbezirk	Betriebe		Betten			Mittlere Aufenthaltsdauer ³⁾	
		geöffnete	Veränderung ¹⁾	angebotene	Veränderung ¹⁾	mittlere Auslastung ²⁾	aller Gäste	ausländischer Gäste
	Noch: Kreis Lippe							
766 036	Kalletal	9	–	203	–9,8	33,6	3,7	3,3
766 040	Lage, Stadt	7	–12,5	166	–16,2	32,4	2,8	2,8
766 044	Lemgo, Stadt	9	–	306	–0,3	33,2	1,9	2,5
766 048	Leopoldshöhe	3	–	40	–14,9	32,5	1,9	–
766 052	Lügde, Stadt	11	–	317	+1,3	23,2	2,4	2,3
766 056	Oerlinghausen, Stadt	4	–20,0	157	–7,1	31,2	2,8	2,2
766 060	Schieder-Schwalenberg, Stadt	10	+11,1	292	+4,3	31,5	2,1	2,8
766 064	Schlangen	–	–	–	–	–	–	–
770 000	Kreis Minden-Lübbecke	102	–6,4	6 600	–1,0	62,0	4,4	2,0
770 004	Bad Oeynhausen, Stadt	23	–11,5	3 418	+0,3	74,3	8,2	1,6
770 008	Espelkamp, Stadt	6	–	182	–5,2	40,7	2,2	2,4
770 012	Hille	4	–	147	–	60,8	3,2	3,3
770 016	Hüllhorst	3	–	86	–	–	–	–
770 020	Lübbecke, Stadt	4	–	125	–1,6	–	–	–
770 024	Minden, Stadt	15	–25,0	651	–13,9	49,8	1,6	1,6
770 028	Petershagen, Stadt	15	+15,4	651	+5,0	48,4	3,6	2,8
770 032	Porta Westfalica, Stadt	8	–	336	+1,8	36,8	1,8	2,2
770 036	Preußisch-Oldendorf, Stadt	11	+10,0	626	+2,5	66,0	8,9	3,8
770 040	Rahden, Stadt	4	–20,0	177	–3,3	38,3	2,9	3,3
770 044	Stemwede	9	–10,0	201	–2,0	36,0	2,0	2,0
774 000	Kreis Paderborn	101	+1,0	5 609	+1,0	52,3	2,9	2,7
774 004	Altenbeken	1	–	20	–	–	–	–
774 008	Bad Lippspringe, Stadt	15	–	1 352	–0,1	74,7	5,1	3,0
774 012	Borchen	7	–	264	–0,4	46,8	5,9	4,6
774 016	Büren, Stadt	11	–	501	+2,0	38,7	2,5	2,0
774 020	Delbrück, Stadt	8	–	266	+1,5	38,7	1,9	1,5
774 024	Hövelhof	10	–	288	–0,7	35,7	2,0	2,8
774 028	Lichtenau, Stadt	4	–	123	–5,4	9,3	3,2	7,0
774 032	Paderborn, Stadt	32	+3,2	2 215	+2,2	44,4	1,9	2,1
774 036	Salzkotten, Stadt	2	–	69	–	–	–	–
774 040	Bad Wünnenberg, Stadt	11	–	511	+0,4	74,9	5,9	4,1
700 000	Reg.-Bez. Detmold	715	–1,7	38 283	+0,4	51,2	3,4	2,7
	Kreisfreie Städte							
911 000	Bochum	38	–5,0	4 020	–1,2	40,7	1,7	1,7
913 000	Dortmund	63	–3,1	7 643	+0,5	46,8	1,7	1,7
914 000	Hagen	26	–3,7	1 526	–0,6	48,1	2,5	2,0
915 000	Hamm	23	–	1 403	+8,6	36,9	1,5	1,6
916 000	Herne	9	–	560	+7,5	38,0	1,8	2,6
954 000	Ennepe-Ruhr-Kreis	66	–1,5	3 442	–0,7	46,9	2,7	2,1
954 004	Breckerfeld, Stadt	4	–	184	–1,1	25,6	3,1	3,3
954 008	Ennepetal, Stadt	3	–	220	–	90,4	10,5	1,7
954 012	Gevelsberg, Stadt	3	–	118	+7,3	47,7	1,8	2,7
954 016	Hattingen, Stadt	23	+4,5	1 184	–	54,3	3,6	3,0
954 020	Herdecke, Stadt	4	–	383	–	43,8	1,7	1,8
954 024	Schwelm, Stadt	6	–14,3	344	–5,8	34,2	1,8	1,8
954 028	Sprockhövel, Stadt	7	–12,5	346	–3,4	46,4	2,4	1,6
954 032	Wetter (Ruhr), Stadt	5	–	131	+0,8	28,5	1,5	1,8
954 036	Witten, Stadt	11	–	532	+0,4	34,3	1,7	1,8
958 000	Hochsauerlandkreis	449	–1,1	26 146	–0,7	48,7	3,7	4,4
958 004	Arnsberg, Stadt	26	–7,1	1 441	–7,1	31,3	2,0	2,0
958 008	Bestwig	18	+5,9	896	+4,2	39,2	3,1	4,7
958 012	Brilon, Stadt	23	–8,0	952	–17,6	48,8	3,4	3,3
958 016	Eslohe (Sauerland)	21	–	933	–0,4	44,1	3,9	3,6
958 020	Hallenberg, Stadt	11	–	488	–1,4	50,4	2,5	3,2
958 024	Marsberg, Stadt	10	–9,1	244	–8,6	32,1	3,0	2,4
958 028	Medebach, Stadt	22	–	3 927	+0,8	66,1	5,1	5,9
958 032	Meschede, Stadt	25	–	1 159	+0,5	43,4	4,0	4,3
958 036	Olsberg, Stadt	40	–2,4	1 280	+0,1	36,6	2,5	3,1
958 040	Schmallenberg, Stadt	92	–4,2	4 328	–1,3	58,7	4,3	3,5
958 044	Sundern (Sauerland), Stadt	33	–	1 423	–0,4	56,7	2,5	2,6
958 048	Winterberg, Stadt	128	+3,2	9 075	+1,7	42,0	3,7	4,5

Anmerkungen Seite 9

Noch: 2.1 Kapazität und Leistung der Beherbergungsstätten nach Verwaltungsbezirken

August 2019

Amtliche Schlüsselnummer	Verwaltungsbezirk	Ankünfte				Übernachtungen			
		aller Gäste	Veränderung ¹⁾	ausländischer Gäste	Veränderung ¹⁾	aller Gäste	Veränderung ¹⁾	ausländischer Gäste	Veränderung ¹⁾
	Noch: Kreis Lippe								
766 036	Kalletal	6 448	+20,2	213	+18,3	23 838	+15,1	699	+6,6
766 040	Lage, Stadt	601	+1,5	53	+231,3	1 667	-26,4	146	-16,6
766 044	Lemgo, Stadt	1 953	+12,9	281	-14,8	3 689	-16,1	693	-46,2
766 048	Leopoldshöhe	211	+14,7	-	-100,0	403	-17,4	-	-100,0
766 052	Lügde, Stadt	932	-1,7	64	-9,9	2 222	-7,0	150	-24,6
766 056	Oerlinghausen, Stadt	540	+47,9	24	+100,0	1 517	+47,6	53	+211,8
766 060	Schieder-Schwalenberg, Stadt	2 195	+53,7	298	-6,3	4 715	+18,9	820	-22,6
766 064	Schlangen	-	-	-	-	-	-	-	-
770 000	Kreis Minden-Lübbecke	29 896	+5,7	2 918	+15,9	132 432	+2,1	5 907	-2,7
770 004	Bad Oeynhausen, Stadt	9 617	-1,2	542	+12,9	78 495	-	845	+10,3
770 008	Espelkamp, Stadt	1 106	-0,1	113	+73,8	2 384	+6,2	271	+80,7
770 012	Hille	852	+19,8	268	+19,6	2 684	+10,5	894	-6,0
770 016	Hüllhorst
770 020	Lübbecke, Stadt
770 024	Minden, Stadt	6 997	+24,0	920	+54,4	11 198	+22,8	1 429	-1,9
770 028	Petershagen, Stadt	3 131	+19,7	190	+31,9	11 415	+8,3	538	+35,5
770 032	Porta Westfalica, Stadt	2 957	-11,8	148	-53,3	5 416	-12,0	325	-49,0
770 036	Preußisch-Oldendorf, Stadt	1 435	-0,7	60	+106,9	12 809	-2,0	225	+82,9
770 040	Rahden, Stadt	733	-21,5	50	-20,6	2 104	-7,0	167	-44,7
770 044	Stemwede	1 740	+19,8	145	-1,4	3 531	+12,8	285	-42,1
774 000	Kreis Paderborn	31 865	+5,6	3 623	-7,2	93 736	+6,5	9 927	+3,8
774 004	Altenbeken
774 008	Bad Lippspringe, Stadt	6 154	+5,1	268	-17,8	31 437	-0,4	799	-7,9
774 012	Borchen	647	-14,6	14	-58,8	3 828	-10,9	65	-28,6
774 016	Büren, Stadt	2 323	-4,3	158	-9,7	5 826	+2,6	313	-15,2
774 020	Delbrück, Stadt	1 642	+10,1	270	+9,3	3 105	+7,0	416	+13,7
774 024	Hövelhof	1 975	+12,5	229	-11,9	4 046	+15,7	650	+14,2
774 028	Lichtenau, Stadt	110	-32,9	17	-77,6	354	-55,4	119	-78,9
774 032	Paderborn, Stadt	16 585	+6,6	1 718	-21,6	32 245	+13,2	3 678	-18,5
774 036	Salzkotten, Stadt
774 040	Bad Wünnenberg, Stadt	2 054	+19,4	893	+66,6	12 213	+20,5	3 679	+73,7
700 000	Reg.-Bez. Detmold	196 710	+6,1	22 958	+0,5	675 005	+2,6	63 090	-4,6
	Kreisfreie Städte								
911 000	Bochum	29 050	+2,6	3 677	+1,1	50 645	+1,7	6 351	+0,5
913 000	Dortmund	65 605	+5,4	14 955	+0,8	112 456	+5,3	24 751	-2,2
914 000	Hagen	8 880	-	1 186	-4,7	22 133	-7,3	2 338	-8,0
915 000	Hamm	10 376	+11,8	1 311	+13,1	16 038	+15,2	2 049	+14,8
916 000	Herne	3 753	+45,6	305	+69,4	6 600	+35,5	803	+29,5
954 000	Ennepe-Ruhr-Kreis	18 913	+6,5	1 635	-7,5	51 592	+10,4	3 457	-14,1
954 004	Breckerfeld, Stadt	457	-11,3	23	-4,2	1 408	-0,6	76	+94,9
954 008	Ennepetal, Stadt	630	+23,0	73	+128,1	6 608	+6,2	122	+5,2
954 012	Gevelsberg, Stadt	956	+4,0	50	-5,7	1 746	+12,9	135	+31,1
954 016	Hattingen, Stadt	6 162	+7,1	401	-7,4	21 949	+16,7	1 219	-11,0
954 020	Herdecke, Stadt	2 591	+25,3	263	-6,1	4 482	+46,1	466	-28,7
954 024	Schwelm, Stadt	1 961	+4,3	167	-9,7	3 506	-2,6	295	-23,0
954 028	Sprockhövel, Stadt	2 087	-8,9	285	-23,2	5 079	+2,0	460	-11,9
954 032	Wetter (Ruhr), Stadt	764	+2,8	30	-46,4	1 158	+4,4	53	-67,9
954 036	Witten, Stadt	3 305	+7,1	343	+3,0	5 656	-5,6	631	-6,4
958 000	Hochsauerlandkreis	116 481	+2,4	30 940	-3,7	426 572	+2,0	136 173	-6,8
958 004	Arnsberg, Stadt	7 130	+4,3	835	+3,1	13 996	+1,0	1 645	-11,5
958 008	Bestwig	4 049	-1,2	403	-23,4	12 385	+0,2	1 880	-29,4
958 012	Brilon, Stadt	5 036	+15,1	1 066	+8,8	17 060	+2,3	3 551	+0,9
958 016	Eslohe (Sauerland)	3 218	+3,3	141	+51,6	12 686	+4,2	509	+44,2
958 020	Hallenberg, Stadt	3 061	+1,3	897	+8,1	7 624	+1,7	2 833	+11,1
958 024	Marsberg, Stadt	1 176	-21,2	55	-82,9	3 533	-36,5	130	-84,6
958 028	Medebach, Stadt	16 612	-10,1	7 043	-17,6	85 126	-7,7	41 230	-15,0
958 032	Meschede, Stadt	8 346	+6,9	1 256	-24,6	33 506	+48,6	5 386	-26,1
958 036	Olsberg, Stadt	5 839	-4,1	1 069	-10,3	14 873	-5,8	3 294	-11,1
958 040	Schmallenberg, Stadt	18 123	+1,1	4 049	+0,7	77 227	-1,7	14 292	-0,9
958 044	Sundern (Sauerland), Stadt	11 597	+2,6	1 064	+16,3	28 590	-4,4	2 795	+9,8
958 048	Winterberg, Stadt	32 294	+10,6	13 062	+7,0	119 966	+8,1	58 628	+1,3

Anmerkungen Seite 9

Noch: 2.1 Kapazität und Leistung der Beherbergungsstätten nach Verwaltungsbezirken

August 2019

Amtliche Schlüsselnummer	Verwaltungsbezirk	Betriebe		Betten			Mittlere Aufenthaltsdauer ³⁾	
		geöffnete	Veränderung ¹⁾	angebotene	Veränderung ¹⁾	mittlere Auslastung ²⁾	aller Gäste	ausländischer Gäste
962 000	Märkischer Kreis	107	-3,6	3 598	-12,9	31,3	2,1	2,5
962 004	Altena, Stadt	8	-	298	-	25,7	2,2	3,5
962 008	Balve, Stadt	11	-	383	+4,1	36,1	2,2	4,9
962 012	Halver, Stadt	2	-	36	-	.	.	.
962 016	Hemer, Stadt	8	-11,1	151	-76,6	7,9	1,7	1,6
962 020	Herscheid	2	-	38	-	.	.	.
962 024	Iserlohn, Stadt	15	-6,3	534	-5,2	35,4	1,8	1,8
962 028	Kierspe, Stadt	4	-20,0	54	-23,9	23,7	2,0	2,3
962 032	Lüdenscheid, Stadt	14	-	748	+0,9	30,6	1,8	2,1
962 036	Meinerzhagen, Stadt	11	-	429	+0,7	40,5	2,9	3,8
962 040	Menden (Sauerland), Stadt	10	-9,1	213	-7,0	21,2	1,8	1,6
962 044	Nachrodt-Wiblingwerde	3	-	210	-	34,4	2,7	2,4
962 048	Neuenrade, Stadt	7	-	166	-	33,7	1,9	1,6
962 052	Plettenberg, Stadt	8	-	254	-	31,2	2,2	2,3
962 056	Schalksmühle	-	-	-	-	-	-	-
962 060	Werdohl, Stadt	4	-	84	-1,2	34,4	4,4	3,9
966 000	Kreis Olpe	116	-4,1	4 078	-4,4	43,7	2,7	3,0
966 004	Attendorf, Stadt	20	-9,1	860	-3,2	44,5	2,2	3,0
966 008	Drolshagen, Stadt	9	-	179	+0,6	42,7	4,0	4,1
966 012	Finnentrop	9	-	189	+1,1	35,0	2,7	2,2
966 016	Kirchhundem	19	-9,5	515	-19,4	35,8	2,2	3,4
966 020	Lennebstadt, Stadt	36	-2,7	1 321	-2,8	54,7	2,8	2,7
966 024	Olpe, Stadt	15	-	736	-	37,1	2,6	2,9
966 028	Wenden	8	-	278	-0,7	29,3	2,3	4,4
970 000	Kreis Siegen-Wittgenstein	107	-2,7	4 946	-1,0	46,5	3,5	2,4
970 004	Bad Berleburg, Stadt	26	-10,3	1 314	-2,6	57,7	9,9	2,6
970 008	Burbach	8	-	475	+3,0	48,5	7,1	4,7
970 012	Erndtebrück	1	-	28	-	.	.	.
970 016	Freudenberg, Stadt	8	+33,3	240	+27,0	27,4	1,7	1,5
970 020	Hilchenbach, Stadt	14	-6,7	651	-9,1	41,9	6,9	2,6
970 024	Kreuztal, Stadt	5	-	96	-	39,9	2,2	5,5
970 028	Bad Laasphe, Stadt	10	-9,1	511	-3,2	64,2	2,6	2,9
970 032	Netphen, Stadt	9	-	254	+2,4	28,6	2,5	1,6
970 036	Neunkirchen	3	-	71	-	.	.	.
970 040	Siegen, Stadt	14	-	923	-0,9	38,7	1,6	1,6
970 044	Wilnsdorf	9	-	383	+0,8	36,4	2,5	1,7
974 000	Kreis Soest	160	+0,6	8 558	-0,3	53,9	3,9	2,6
974 004	Anröchte	2	-	39	-	.	.	.
974 008	Bad Sassendorf	29	-	1 918	-2,5	68,4	7,2	2,7
974 012	Ense	1	-50,0	12	-45,5	.	.	.
974 016	Erwitte, Stadt	17	-	908	+2,5	70,0	4,6	2,2
974 020	Geseke, Stadt	4	-	924	-	9,6	1,5	1,7
974 024	Lippetal	5	-16,7	43	-28,3	17,4	1,7	1,3
974 028	Lippstadt, Stadt	23	+4,5	1 139	-1,7	64,7	4,0	2,2
974 032	Möhneseesee	21	+10,5	1 297	+1,0	60,8	3,5	2,5
974 036	Rüthen, Stadt	11	-	285	-	35,2	3,3	1,8
974 040	Soest, Stadt	16	-	982	+3,8	42,1	2,1	3,3
974 044	Warstein, Stadt	18	-	545	+0,6	51,8	4,5	3,7
974 048	Welver	3	-	69	-6,8	18,9	1,8	7,5
974 052	Werl, Stadt	6	-	263	+1,2	47,4	1,6	2,1
974 056	Wickede (Ruhr)	4	-	134	-	69,4	6,0	1,0
978 000	Kreis Unna	60	-1,6	3 340	-2,2	34,3	2,2	2,2
978 004	Bergkamen, Stadt	6	-	117	-2,5	21,5	1,8	11,2
978 008	Bönen	-	-	-	-	-	-	-
978 012	Fröndenberg/Ruhr, Stadt	4	-20,0	125	-26,5	.	.	.
978 016	Holzwickede	2	-	188	-1,6	.	.	.
978 020	Kamen, Stadt	6	-	582	-0,2	49,3	2,5	1,5
978 024	Lünen, Stadt	10	-	647	-3,6	24,9	2,3	3,6
978 028	Schwerte, Stadt	9	-	425	-1,4	42,9	2,3	1,5
978 032	Selm, Stadt	5	-	433	-	16,7	3,3	2,4
978 036	Unna, Stadt	7	-	458	+0,7	30,7	1,9	1,8
978 040	Werne, Stadt	11	-	365	+1,4	46,1	2,1	2,2
900 000	Reg.-Bez. Arnsberg	1 224	-1,8	69 260	-1,4	46,2	2,8	3,1
	Nordrhein-Westfalen	5 001	+0,2	318 269	+1,6	46,3	2,3	2,2

Anmerkungen Seite 9

Noch: 2.1 Kapazität und Leistung der Beherbergungsstätten nach Verwaltungsbezirken

August 2019

Amtliche Schlüsselnummer	Verwaltungsbezirk	Ankünfte				Übernachtungen			
		aller Gäste	Veränderung ¹⁾	ausländischer Gäste	Veränderung ¹⁾	aller Gäste	Veränderung ¹⁾	ausländischer Gäste	Veränderung ¹⁾
962 000	Märkischer Kreis	16 827	+9,6	1 722	+5,5	35 122	-3,5	4 252	-21,7
962 004	Altena, Stadt	1 072	-3,2	85	-17,5	2 400	-12,4	301	-27,1
962 008	Balve, Stadt	1 993	+49,5	132	+78,4	4 286	+31,1	651	-33,2
962 012	Halver, Stadt
962 016	Hemer, Stadt	231	-69,9	7	-50,0	400	-89,4	11	-35,3
962 020	Herscheid
962 024	Iserlohn, Stadt	3 309	+1,5	331	-2,6	5 865	-1,9	584	-26,3
962 028	Kierspe, Stadt	327	+6,9	3	-66,7	648	-2,4	7	-93,3
962 032	Lüdenscheid, Stadt	4 010	+10,7	695	-2,4	7 096	+4,2	1 434	-5,8
962 036	Meinerzhagen, Stadt	1 840	+36,8	164	+56,2	5 389	+57,1	629	+138,3
962 040	Menden (Sauerland), Stadt	794	-6,8	45	+114,3	1 398	-20,5	73	+97,3
962 044	Nachrodt-Wiblingwerde	733	+75,8	14	+180,0	1 963	+105,3	33	+230,0
962 048	Neuenrade, Stadt	925	-2,4	56	-41,7	1 732	-18,5	91	-80,6
962 052	Plettenberg, Stadt	1 177	+25,6	135	+42,1	2 634	-25,1	309	-55,7
962 056	Schalksmühle	-	-	-	-	-	-	-	-
962 060	Werdohl, Stadt	202	-15,8	13	-45,8	895	-5,5	51	-34,6
966 000	Kreis Olpe	30 482	-0,7	5 677	-4,5	81 626	-2,9	16 982	-16,8
966 004	Attendorn, Stadt	7 033	-1,8	792	-7,3	15 511	-6,7	2 414	-14,4
966 008	Drolshagen, Stadt	3 209	+2,7	452	-20,7	12 931	+10,9	1 847	-33,3
966 012	Finnentrop	760	+34,3	77	-10,5	2 035	+17,8	166	-5,1
966 016	Kirchhundem	2 590	-17,5	393	-15,8	5 619	-25,1	1 349	-18,4
966 020	Lennestadt, Stadt	7 628	-2,5	2 670	+7,7	21 717	+0,4	7 174	-0,1
966 024	Olpe, Stadt	8 176	+6,5	1 126	-15,2	21 287	-5,3	3 297	-37,5
966 028	Wenden	1 086	-9,9	167	+3,1	2 526	+2,5	735	+36,9
970 000	Kreis Siegen-Wittgenstein	20 441	-0,8	4 820	+12,9	70 968	-2,1	11 801	+12,8
970 004	Bad Berleburg, Stadt	2 380	-11,9	262	+8,3	23 505	-12,2	680	-31,2
970 008	Burbach	1 009	-3,2	159	+80,7	7 148	-3,5	754	+241,2
970 012	Erndtebrück
970 016	Freudenberg, Stadt	1 235	-5,3	193	-32,8	2 039	-7,8	284	-35,5
970 020	Hilchenbach, Stadt	1 180	-4,2	205	+49,6	8 162	-	534	+47,9
970 024	Kreuztal, Stadt	461	+22,6	37	-	1 001	+12,0	205	-
970 028	Bad Laasphe, Stadt	4 168	+24,1	2 174	+22,3	10 728	+33,9	6 337	+25,6
970 032	Netphen, Stadt	851	-24,4	93	-38,8	2 169	-31,4	149	-68,7
970 036	Neunkirchen
970 040	Siegen, Stadt	7 013	-0,3	1 518	+8,8	11 075	+0,4	2 403	+1,7
970 044	Wilnsdorf	1 697	-16,4	97	+19,8	4 159	-0,4	163	-18,9
974 000	Kreis Soest	41 042	+5,8	4 290	+10,8	159 017	+3,3	11 226	+4,9
974 004	Anröchte
974 008	Bad Sassendorf	5 834	-7,5	557	-17,5	42 285	-1,3	1 523	-15,1
974 012	Ense
974 016	Erwitte, Stadt	4 447	+16,7	162	+5,2	20 482	+4,3	352	-47,0
974 020	Geseke, Stadt	1 796	+7,9	194	+123,0	2 762	+12,0	337	+243,9
974 024	Lippetal	464	-13,3	136	-26,5	800	-15,2	175	-38,2
974 028	Lippstadt, Stadt	7 005	+14,3	946	+9,6	28 276	+12,1	2 056	+4,3
974 032	Möhnesee	8 102	+22,7	493	+76,7	28 695	+4,4	1 227	+67,2
974 036	Rüthen, Stadt	1 758	+3,5	103	+83,9	5 805	-16,0	186	+91,8
974 040	Soest, Stadt	6 240	-9,5	804	-8,1	13 181	+7,4	2 624	+2,4
974 044	Warstein, Stadt	2 019	+14,5	471	+4,7	9 157	+5,9	1 751	-8,0
974 048	Welver	221	-2,2	16	+300,0	404	+12,5	120	x
974 052	Werl, Stadt	2 428	-1,9	382	+69,8	3 836	-0,9	808	+54,5
974 056	Wickede (Ruhr)	483	+4,5	8	-11,1	2 881	-2,5	8	-61,9
978 000	Kreis Unna	17 386	-3,2	2 149	+12,4	37 907	+7,8	4 649	+12,1
978 004	Bergkamen, Stadt	772	+12,5	30	+3,4	1 371	+1,6	336	-7,4
978 008	Bönen	-	-	-	-	-	-	-	-
978 012	Fröndenberg/Ruhr, Stadt
978 016	Holzwickede
978 020	Kamen, Stadt	3 543	+13,6	450	+28,9	8 892	+59,0	673	+6,8
978 024	Lünen, Stadt	2 167	-29,0	436	-13,7	5 002	-17,3	1 587	+23,1
978 028	Schwerte, Stadt	2 364	+1,6	60	-6,3	5 551	+23,8	92	-
978 032	Selm, Stadt	1 222	+7,0	51	+104,0	4 088	-2,6	120	+42,9
978 036	Unna, Stadt	2 339	+11,0	261	+11,5	4 360	+13,8	472	+5,8
978 040	Werne, Stadt	2 494	-11,8	375	+1,6	5 214	-9,9	840	+10,1
900 000	Reg.-Bez. Arnsberg	379 236	+3,6	72 667	+0,1	1 070 676	+2,3	224 832	-5,5
	Nordrhein-Westfalen	2 118 896	+3,7	499 386	-0,6	4 932 829	+2,8	1 115 783	-1,9

Anmerkungen Seite 9

2.2 Kapazität und Leistung der Beherbergungsstätten nach Gemeindegruppen und Betriebsarten

August 2019

Gemeindegruppe Betriebsart	Betriebe		Betten			Mittlere Aufenthaltsdauer ³⁾	
	geöffnete	Veränderung ¹⁾	angebotene	Veränderung ¹⁾	mittlere Auslastung ²⁾	aller Gäste	ausländischer Gäste
Mineral-, Moor-, Sole- und Thermalbäder	302	-0,7	23 647	+0,9	65,8	4,3	2,1
Hotels	97	-2,0	7 636	-0,8	.	.	.
Gasthöfe	3	-25,0	49	-19,7	.	.	.
Pensionen	61	-1,6	1 750	-0,5	49,9	4,4	3,0
Hotels garnis	43	-6,5	2 651	-2,8	50,9	2,0	2,2
Erholungs-, Ferien-, Schulungsheime	11	+10,0	1 481	+23,6	44,0	4,6	5,5
Ferienhäuser, -wohnungen, -zentren	21	+10,5	424	+13,1	36,1	8,6	15,7
Hütten, Jugendherbergen u. Ä.	7	-	608	+1,8	47,3	3,8	6,7
Vorsorge- und Reha-Kliniken	46	-	9 048	+0,2	90,2	22,5	18,3
Campingplätze	13	+18,2	.	.	.	2,3	1,9
Heilklimatische Kurorte	151	+2,7	10 812	+2,8	43,3	4,0	4,8
Hotels	48	-2,0	3 184	+0,3	.	.	.
Gasthöfe	14	+7,7	340	+4,6	.	.	.
Pensionen	21	+10,5	444	+11,0	31,6	2,4	2,4
Hotels garnis	4	-	405	-	.	.	.
Erholungs-, Ferien-, Schulungsheime	13	-7,1	947	-1,8	36,1	4,0	4,7
Ferienhäuser, -wohnungen, -zentren	36	+12,5	4 397	+5,7	44,3	6,5	7,3
Hütten, Jugendherbergen u. Ä.	6	-	454	-	.	.	.
Vorsorge- und Reha-Kliniken	3	-	641	-0,2	.	.	.
Campingplätze	6	-14,3
Kneippkurorte	72	+2,9	3 167	+4,6	44,2	2,6	3,1
Hotels	22	-	959	-1,2	.	.	.
Gasthöfe	6	-	98	+4,3	34,8	1,2	2,9
Pensionen	6	+20,0	98	+3,2	.	.	.
Hotels garnis	9	-	413	-0,7	.	.	.
Erholungs-, Ferien-, Schulungsheime	7	+16,7	380	+49,6	39,7	4,0	5,4
Ferienhäuser, -wohnungen, -zentren	7	-	504	+5,7	39,5	4,8	5,2
Hütten, Jugendherbergen u. Ä.	6	-	519	-1,3	43,8	2,6	3,7
Vorsorge- und Reha-Kliniken	1	-	196	-	.	.	.
Campingplätze	8	-	.	.	.	2,8	3,3
Kneippheilstädte	220	-5,2	9 515	-3,3	54,7	4,0	3,2
Hotels	68	-1,4	3 987	+0,2	53,9	2,7	3,2
Gasthöfe	33	-8,3	745	-2,5	35,4	2,8	3,1
Pensionen	29	-9,4	495	-3,9	.	.	.
Hotels garnis	10	-	286	+8,7	39,0	1,9	2,2
Erholungs-, Ferien-, Schulungsheime	8	-11,1	615	-6,4	42,3	5,1	-
Ferienhäuser, -wohnungen, -zentren	47	-4,1	1 239	-4,4	59,7	5,6	5,1
Hütten, Jugendherbergen u. Ä.	7	-12,5	333	-34,6	.	.	.
Vorsorge- und Reha-Kliniken	12	-7,7	1 815	-2,4	75,7	37,8	-
Campingplätze	6	-
Heilbäder zusammen	745	-1,1	47 141	+0,7	57,0	4,0	3,1
Hotels	235	-1,7	15 766	-0,3	51,1	2,2	2,4
Gasthöfe	56	-5,1	1 232	-1,0	33,9	2,5	2,9
Pensionen	117	-0,8	2 787	+0,7	44,6	3,9	3,0
Hotels garnis	66	-4,3	3 755	-1,4	47,7	2,1	2,2
Erholungs-, Ferien-, Schulungsheime	39	-	3 423	+11,4	41,0	4,4	5,1
Ferienhäuser, -wohnungen, -zentren	111	+3,7	6 564	+4,1	46,2	6,2	7,1
Hütten, Jugendherbergen u. Ä.	26	-3,7	1 914	-8,2	35,5	3,0	5,6
Vorsorge- und Reha-Kliniken	62	-1,6	11 700	-0,3	87,3	23,9	18,3
Campingplätze	33	+3,1	.	.	.	2,5	2,6

Anmerkungen Seite 9

Noch: 2.2 Kapazität und Leistung der Beherbergungsstätten nach Gemeindegruppen und Betriebsarten

August 2019

Gemeindegruppe Betriebsart	Ankünfte				Übernachtungen			
	aller Gäste	Verände- rung ¹⁾	aus- ländischer Gäste	Verände- rung ¹⁾	aller Gäste	Verände- rung ¹⁾	aus- ländischer Gäste	Verände- rung ¹⁾
Mineral-, Moor-, Sole- und Thermalbäder	116 822	+5,9	24 840	+6,3	500 776	+2,9	52 156	+8,8
Hotels
Gasthöfe
Pensionen	6 056	–	334	+57,5	26 904	–5,2	1 008	+42,2
Hotels garnis	20 473	+2,0	6 249	+11,5	41 704	+7,0	13 691	+15,1
Erholungs-, Ferien-, Schulungsheime	4 379	+2,7	271	–14,2	19 982	+3,8	1 478	–11,6
Ferienhäuser, -wohnungen, -zentren	554	–13,4	76	+76,7	4 745	+12,1	1 193	+125,5
Hütten, Jugendherbergen u. Ä.	2 336	+5,2	323	–23,5	8 918	+21,9	2 173	–0,9
Vorsorge- und Reha-Kliniken	11 251	–0,5	14	+40,0	252 910	+0,5	256	+49,7
Campingplätze	8 619	+15,0	1 880	+4,3	20 167	+15,5	3 504	+14,4
Heilklimatische Kurorte	36 892	+11,2	13 440	+7,2	148 302	+7,6	63 892	+3,0
Hotels
Gasthöfe
Pensionen	1 752	+30,7	405	+40,1	4 134	+26,3	966	+38,8
Hotels garnis
Erholungs-, Ferien-, Schulungsheime	2 666	+6,4	274	+40,5	10 609	+13,8	1 290	+11,9
Ferienhäuser, -wohnungen, -zentren	9 242	+10,5	5 520	+8,4	60 390	+11,0	40 124	+3,6
Hütten, Jugendherbergen u. Ä.
Vorsorge- und Reha-Kliniken
Campingplätze
Kneippkurorte	20 821	+6,8	3 270	–7,8	54 915	–0,1	10 193	–15,3
Hotels
Gasthöfe	915	+6,4	15	–11,8	1 056	–1,7	43	–18,9
Pensionen
Hotels garnis
Erholungs-, Ferien-, Schulungsheime	1 174	+35,4	37	–65,4	4 676	+40,1	200	–65,9
Ferienhäuser, -wohnungen, -zentren	1 273	+25,0	511	+36,6	6 132	+23,8	2 661	+24,5
Hütten, Jugendherbergen u. Ä.	2 753	+4,1	93	–10,6	7 046	+15,1	348	–36,0
Vorsorge- und Reha-Kliniken
Campingplätze	4 195	–8,1	1 309	–20,6	11 624	–16,3	4 345	–27,6
Kneippheilbäder	41 300	+3,6	10 037	+7,2	164 306	+0,2	32 619	+6,0
Hotels	24 927	+6,1	7 852	+14,6	66 236	+7,8	24 945	+17,0
Gasthöfe	2 852	+6,5	326	–11,7	7 953	+10,7	1 013	–14,0
Pensionen
Hotels garnis	1 853	+12,4	285	+11,8	3 458	+13,2	629	–6,1
Erholungs-, Ferien-, Schulungsheime	1 477	–6,6	–	–100,0	7 551	+6,4	–	–100,0
Ferienhäuser, -wohnungen, -zentren	3 932	+6,1	439	+15,8	21 902	–5,7	2 247	–19,0
Hütten, Jugendherbergen u. Ä.
Vorsorge- und Reha-Kliniken	1 128	–22,4	–	–100,0	42 616	–8,1	–	–100,0
Campingplätze
Heilbäder zusammen	215 835	+6,4	51 587	+5,7	868 299	+3,0	158 860	+4,0
Hotels	113 160	+8,9	31 095	+7,0	248 159	+6,8	75 514	+6,4
Gasthöfe	5 019	+5,0	621	–6,1	12 735	+8,8	1 789	–7,2
Pensionen	9 839	+2,1	1 139	+8,8	38 090	–3,9	3 377	+7,2
Hotels garnis	26 594	+4,2	6 852	+9,4	55 446	+7,1	14 954	+11,9
Erholungs-, Ferien-, Schulungsheime	9 696	+5,2	582	–6,1	42 818	+9,8	2 968	–13,1
Ferienhäuser, -wohnungen, -zentren	15 001	+9,2	6 546	+11,2	93 169	+7,3	46 225	+4,7
Hütten, Jugendherbergen u. Ä.	7 056	–3,8	464	–36,3	21 042	+5,0	2 607	–17,1
Vorsorge- und Reha-Kliniken	13 214	–3,7	14	–78,8	315 459	–2,0	256	–22,0
Campingplätze	16 256	+8,5	4 274	–4,7	41 381	+3,1	11 170	–9,4

Anmerkungen Seite 9

Noch: 2.2 Kapazität und Leistung der Beherbergungsstätten nach Gemeindegruppen und Betriebsarten

August 2019

Gemeindegruppe Betriebsart	Betriebe		Betten			Mittlere Aufenthaltsdauer ³⁾	
	geöffnete	Veränderung ¹⁾	angebotene	Veränderung ¹⁾	mittlere Auslastung ²⁾	aller Gäste	ausländischer Gäste
Luftkurorte	280	+2,9	11 241	+0,7	48,8	2,9	3,3
Hotels	86	+2,4	3 643	+1,5	46,0	2,0	2,3
Gasthöfe	28	–	606	+1,3	32,8	1,8	1,9
Pensionen	36	+2,9	721	+5,7	53,4	3,0	3,5
Hotels garnis	11	–21,4	191	–17,0	.	.	.
Erholungs-, Ferien-, Schulungsheime	22	–	1 656	–3,9	40,9	3,6	1,3
Ferienhäuser, -wohnungen, -zentren	49	+16,7	2 240	+3,4	59,6	5,6	6,7
Hütten, Jugendherbergen u. Ä.	20	–	1 511	+0,8	50,5	2,9	1,7
Vorsorge- und Reha-Kliniken	2	–	673	–	.	.	.
Campingplätze	26	+4,0	.	.	.	2,3	2,2
Erholungsorte	354	+2,3	15 676	+2,2	46,4	2,9	3,3
Hotels	113	–1,7	4 798	–2,9	45,9	2,0	2,2
Gasthöfe	30	–6,3	511	–5,4	29,0	1,9	2,0
Pensionen	29	+3,6	645	+3,7	39,3	3,3	3,1
Hotels garnis	17	+13,3	571	+7,3	.	.	.
Erholungs-, Ferien-, Schulungsheime	46	+7,0	3 076	+7,6	37,7	3,4	1,8
Ferienhäuser, -wohnungen, -zentren	49	+8,9	2 508	+11,3	50,0	5,4	7,0
Hütten, Jugendherbergen u. Ä.	19	–	2 754	–0,7	45,3	2,7	4,5
Vorsorge- und Reha-Kliniken	5	–	813	–	.	.	.
Campingplätze	46	+4,5	.	.	.	2,8	2,9
Sonstige Gemeinden	3 622	–	244 211	+1,8	44,1	2,1	2,0
Hotels	1 558	–0,8	128 071	+1,4	43,7	1,7	1,8
Gasthöfe	219	–6,4	4 139	–3,4	27,9	2,0	2,6
Pensionen	151	–	3 572	–3,1	45,1	3,3	4,3
Hotels garnis	865	+0,5	56 124	+4,4	45,4	1,8	2,0
Erholungs-, Ferien-, Schulungsheime	255	–	26 895	+1,0	31,1	3,7	5,3
Ferienhäuser, -wohnungen, -zentren	172	+11,0	7 666	+8,8	57,0	5,3	6,3
Hütten, Jugendherbergen u. Ä.	145	+2,8	11 779	+1,2	42,2	2,6	2,4
Vorsorge- und Reha-Kliniken	42	–4,5	5 965	–8,4	94,9	29,8	64,6
Campingplätze	215	+2,4	.	.	.	2,9	2,9
Nordrhein-Westfalen	5 001	+0,2	318 269	+1,6	46,3	2,3	2,2
Hotels	1 992	–0,8	152 278	+1,1	44,6	1,7	1,9
Gasthöfe	333	–5,7	6 488	–2,7	29,6	2,1	2,5
Pensionen	333	+0,3	7 725	–0,5	45,2	3,5	3,8
Hotels garnis	959	–	60 641	+3,9	45,6	1,8	2,0
Erholungs-, Ferien-, Schulungsheime	362	+0,8	35 050	+2,2	33,1	3,8	4,6
Ferienhäuser, -wohnungen, -zentren	381	+9,2	18 978	+6,8	52,7	5,6	6,7
Hütten, Jugendherbergen u. Ä.	210	+1,4	17 958	–0,2	42,7	2,7	2,8
Vorsorge- und Reha-Kliniken	111	–2,6	19 151	–2,9	88,5	25,7	44,9
Campingplätze	320	+2,9	.	.	.	2,8	2,8

Anmerkungen Seite 9

Noch: 2.2 Kapazität und Leistung der Beherbergungsstätten nach Gemeindegruppen und Betriebsarten

August 2019

Gemeindegruppe Betriebsart	Ankünfte				Übernachtungen			
	aller Gäste	Verände- rung ¹⁾	aus- ländischer Gäste	Verände- rung ¹⁾	aller Gäste	Verände- rung ¹⁾	aus- ländischer Gäste	Verände- rung ¹⁾
Luftkurorte	65 924	+2,6	14 837	+0,8	190 728	+1,6	48 924	-1,0
Hotels	25 540	+0,5	7 363	+4,9	51 309	+2,4	16 631	+5,1
Gasthöfe	3 394	+4,0	577	-7,5	5 946	-	1 078	-13,2
Pensionen	3 944	+10,3	387	+15,2	11 935	+2,5	1 370	+3,4
Hotels garnis
Erholungs-, Ferien-, Schulungsheime	5 227	-3,5	20	-61,5	19 018	-1,9	26	-67,5
Ferienhäuser, -wohnungen, -zentren	7 295	+8,5	3 480	-2,6	41 174	+4,1	23 408	-2,0
Hütten, Jugendherbergen u. Ä.	8 081	+8,8	232	-15,0	23 508	+2,7	399	-42,7
Vorsorge- und Reha-Kliniken
Campingplätze	10 450	+1,2	2 322	+0,3	24 540	-	5 175	-4,0
Erholungsorte	99 051	+11,7	19 263	+8,2	286 251	+8,7	64 383	+4,8
Hotels	34 074	+3,0	7 631	+10,4	66 515	+1,7	16 890	+1,3
Gasthöfe	2 325	+1,0	411	-5,3	4 494	+9,3	841	-16,4
Pensionen	2 391	+10,5	187	+1,6	7 863	+0,8	587	-18,0
Hotels garnis
Erholungs-, Ferien-, Schulungsheime	10 223	+10,1	868	+36,9	34 847	+12,4	1 582	+41,8
Ferienhäuser, -wohnungen, -zentren	7 236	+12,8	3 484	+10,9	38 906	+11,6	24 246	+9,3
Hütten, Jugendherbergen u. Ä.	14 104	+10,9	1 010	-15,6	38 677	+5,2	4 563	+29,4
Vorsorge- und Reha-Kliniken
Campingplätze	23 302	+30,4	4 644	+5,4	64 276	+20,3	13 499	-5,1
Sonstige Gemeinden	1 738 086	+3,0	413 699	-1,7	3 587 551	+2,3	843 616	-3,4
Hotels	1 025 212	+1,9	272 191	-3,1	1 724 748	+0,1	489 698	-5,8
Gasthöfe	17 789	-5,1	1 891	+8,9	35 564	-5,3	4 980	-11,4
Pensionen	14 802	+5,0	2 432	+4,1	49 559	-0,6	10 421	+5,4
Hotels garnis	429 259	+6,0	105 197	+5,9	785 144	+4,4	213 170	+4,2
Erholungs-, Ferien-, Schulungsheime	68 001	+0,4	2 976	-15,1	254 938	+4,4	15 803	+36,3
Ferienhäuser, -wohnungen, -zentren	25 612	-2,4	7 961	-17,0	135 311	+3,5	49 781	-11,9
Hütten, Jugendherbergen u. Ä.	58 657	+13,0	6 137	-2,4	153 559	+12,4	14 656	+2,2
Vorsorge- und Reha-Kliniken	5 898	-12,4	21	-12,5	175 559	-1,5	1 356	+8,4
Campingplätze	92 856	+2,2	14 893	-13,5	273 169	+7,3	43 751	-12,9
Nordrhein-Westfalen	2 118 896	+3,7	499 386	-0,6	4 932 829	+2,8	1 115 783	-1,9
Hotels	1 197 986	+2,5	318 280	-1,8	2 090 731	+1,0	598 733	-3,9
Gasthöfe	28 527	-2,0	3 500	+1,3	58 739	-1,0	8 688	-11,3
Pensionen	30 976	+5,1	4 145	+6,2	107 447	-1,4	15 755	+4,5
Hotels garnis	461 947	+5,9	113 532	+6,1	851 601	+4,7	231 132	+4,7
Erholungs-, Ferien-, Schulungsheime	93 147	+1,6	4 446	-7,6	351 621	+5,4	20 379	+25,7
Ferienhäuser, -wohnungen, -zentren	55 144	+3,8	21 471	-3,2	308 560	+5,7	143 660	-2,1
Hütten, Jugendherbergen u. Ä.	87 898	+10,7	7 843	-7,6	236 786	+9,5	22 225	+2,4
Vorsorge- und Reha-Kliniken	20 407	-6,2	36	-60,4	523 978	-1,9	1 616	-2,1
Campingplätze	142 864	+6,6	26 133	-8,1	403 366	+8,2	73 595	-10,4

Anmerkungen Seite 9

2.3 Kapazität und Leistung der Beherbergungsstätten nach Reisegebieten und Betriebsarten

August 2019

Reisegebiet Betriebsart	Betriebe		Betten			Mittlere Aufenthaltsdauer ³⁾	
	geöffnete	Veränderung ¹⁾	angebotene	Veränderung ¹⁾	mittlere Auslastung ²⁾	aller Gäste	ausländischer Gäste
Eifel und Region Aachen	430	+4,6	20 340	+5,1	51,1	2,6	2,8
Hotels	134	-2,9	6 442	+0,2	52,6	1,8	1,9
Gasthöfe	17	+6,3	399	+26,7	.	.	.
Pensionen	20	+11,1	335	+16,7	.	.	.
Hotels garnis	70	-	3 617	+2,8	52,8	2,0	2,1
Erholungs-, Ferien-, Schulungsheime	46	+4,5	2 618	+8,4	37,5	3,8	3,0
Ferienhäuser, -wohnungen, -zentren	63	+34,0	3 695	+15,1	.	.	.
Hütten, Jugendherbergen u. Ä.	29	+3,6	2 418	+0,6	46,2	3,2	4,9
Vorsorge- und Reha-Kliniken	6	-14,3	816	+5,3	.	.	.
Campingplätze	45	+4,7	.	.	.	2,6	2,5
Niederrhein	563	+2,9	29 073	+3,2	41,7	2,1	2,0
Hotels	230	-	15 747	+1,2	39,9	1,6	1,7
Gasthöfe	38	-	826	+3,1	34,4	2,1	2,5
Pensionen	23	+4,5	608	+0,7	.	.	.
Hotels garnis	104	+2,0	4 817	+3,9	36,7	1,8	2,2
Erholungs-, Ferien-, Schulungsheime	27	-	2 660	+9,4	33,8	2,6	1,8
Ferienhäuser, -wohnungen, -zentren	47	+20,5	1 012	+20,9	50,9	5,1	9,3
Hütten, Jugendherbergen u. Ä.	24	+14,3	2 323	+7,5	44,5	2,8	3,2
Vorsorge- und Reha-Kliniken	7	-12,5	1 080	-5,2	97,3	33,6	x
Campingplätze	63	+5,0
Münsterland	545	-0,2	25 847	+0,9	40,4	2,2	2,3
Hotels	262	-1,1	12 166	-1,3	41,5	1,7	1,8
Gasthöfe	42	-2,3	686	-1,3	27,0	1,7	2,1
Pensionen	38	-2,6	1 027	-8,1	.	.	.
Hotels garnis	54	+3,8	2 971	+9,7	.	.	.
Erholungs-, Ferien-, Schulungsheime	49	+6,5	6 098	+1,4	27,2	4,0	4,8
Ferienhäuser, -wohnungen, -zentren	39	+2,6	1 058	+4,9	51,4	4,9	10,0
Hütten, Jugendherbergen u. Ä.	16	-	1 245	+8,3	51,7	2,6	3,5
Vorsorge- und Reha-Kliniken	4	-	596	+1,5	88,3	23,3	-
Campingplätze	41	-4,7	.	.	.	3,1	3,2
Teutoburger Wald	715	-1,7	38 283	+0,4	51,2	3,4	2,7
Hotels	275	-1,4	15 130	-0,9	42,7	1,9	2,1
Gasthöfe	57	-10,9	991	-9,2	24,5	1,9	2,6
Pensionen	96	-	2 469	-1,0	41,7	3,8	4,5
Hotels garnis	72	-7,7	3 924	-4,0	37,7	1,8	2,1
Erholungs-, Ferien-, Schulungsheime	47	+2,2	3 697	+9,7	40,8	3,9	5,2
Ferienhäuser, -wohnungen, -zentren	44	+2,3	1 429	+13,2	42,1	6,9	12,0
Hütten, Jugendherbergen u. Ä.	32	+3,2	2 162	+4,6	39,1	3,1	6,3
Vorsorge- und Reha-Kliniken	40	-	8 481	-	87,2	23,6	15,7
Campingplätze	52	+4,0	.	.	.	3,2	4,0
Sauerland	832	-1,5	42 380	-2,2	47,8	3,4	4,0
Hotels	270	-0,4	14 671	+0,9	46,2	2,2	2,8
Gasthöfe	108	-5,3	2 277	-1,3	.	.	.
Pensionen	104	+1,0	2 188	+1,9	49,1	3,5	3,4
Hotels garnis	39	-2,5	1 746	-2,9	.	.	.
Erholungs-, Ferien-, Schulungsheime	54	-8,5	4 852	-8,7	35,9	3,9	5,8
Ferienhäuser, -wohnungen, -zentren	141	-1,4	10 677	+1,4	53,6	5,5	6,3
Hütten, Jugendherbergen u. Ä.	44	-	2 805	-4,8	28,4	2,6	2,3
Vorsorge- und Reha-Kliniken	22	-4,3	3 164	-15,0	85,9	25,9	-
Campingplätze	50	+4,2	.	.	.	3,9	4,0
Siegerland-Wittgenstein	107	-2,7	4 946	-1,0	46,5	3,5	2,4
Hotels	48	+2,1	2 163	+1,5	42,2	1,9	2,3
Gasthöfe	13	-	209	-	31,4	2,0	2,1
Pensionen	11	-15,4	166	-16,6	40,0	4,7	4,4
Hotels garnis	9	-10,0	392	-3,4	47,8	4,0	2,4
Erholungs-, Ferien-, Schulungsheime	11	-8,3	798	-5,9	29,0	4,0	5,7
Ferienhäuser, -wohnungen, -zentren	5	-	86	+6,2	27,0	4,2	6,3
Hütten, Jugendherbergen u. Ä.	2	-	84	-	.	.	.
Vorsorge- und Reha-Kliniken	6	-	1 048	+1,0	75,8	35,2	20,5
Campingplätze	2	-

Anmerkungen Seite 9

Noch: 2.3 Kapazität und Leistung der Beherbergungsstätten nach Reisegebieten und Betriebsarten

August 2019

Reisegebiet Betriebsart	Ankünfte				Übernachtungen			
	aller Gäste	Verände- rung ¹⁾	aus- ländischer Gäste	Verände- rung ¹⁾	aller Gäste	Verände- rung ¹⁾	aus- ländischer Gäste	Verände- rung ¹⁾
Eifel und Region Aachen	142 977	+11,3	44 907	+6,7	376 652	+13,5	125 704	+8,2
Hotels	56 802	+7,4	20 642	+5,7	104 594	+10,2	39 062	+10,2
Gasthöfe
Pensionen
Hotels garnis	29 445	+8,9	8 363	+13,5	58 903	+13,7	17 251	+15,1
Erholungs-, Ferien-, Schulungsheime	7 665	+14,5	249	+7,3	29 081	+22,3	758	+3,8
Ferienhäuser, -wohnungen, -zentren
Hütten, Jugendherbergen u. Ä.	10 592	+19,7	688	-20,3	34 014	+11,0	3 362	-13,8
Vorsorge- und Reha-Kliniken
Campingplätze	22 568	+20,2	6 748	+2,8	57 897	+23,6	16 931	+2,7
Niederrhein	210 951	+4,0	44 368	+3,5	445 929	+4,5	86 810	+1,5
Hotels	118 225	+4,0	30 851	+4,5	194 118	+4,2	53 240	+1,0
Gasthöfe	4 258	-4,2	716	+2,7	8 753	+8,4	1 774	+24,7
Pensionen
Hotels garnis	29 546	+1,9	5 522	+4,0	54 409	-1,5	12 003	-4,5
Erholungs-, Ferien-, Schulungsheime	10 052	+25,6	840	+20,3	26 418	+27,6	1 527	+19,4
Ferienhäuser, -wohnungen, -zentren	3 089	+6,7	311	-8,8	15 887	+37,7	2 885	+6,5
Hütten, Jugendherbergen u. Ä.	11 510	+4,5	1 035	-23,1	32 059	+4,9	3 354	+12,5
Vorsorge- und Reha-Kliniken	968	-15,5	5	-44,4	32 569	-5,4	697	+1,9
Campingplätze
Münsterland	167 709	+1,6	21 171	-2,8	375 857	+1,2	48 334	-0,1
Hotels	92 152	-1,1	11 491	-11,3	153 458	-0,4	21 050	-7,9
Gasthöfe	3 351	+22,2	478	+117,3	5 662	+17,0	1 017	+188,1
Pensionen
Hotels garnis
Erholungs-, Ferien-, Schulungsheime	12 731	-18,7	389	+80,1	51 362	-8,3	1 867	+79,7
Ferienhäuser, -wohnungen, -zentren	3 437	+3,2	257	+20,1	16 811	+10,5	2 560	+13,4
Hütten, Jugendherbergen u. Ä.	7 600	+14,3	516	-5,1	19 969	-	1 805	+5,4
Vorsorge- und Reha-Kliniken	701	-6,9	-	-	16 311	-6,4	-	-
Campingplätze	18 330	+7,3	3 459	-12,3	56 013	+9,6	11 013	-11,8
Teutoburger Wald	196 710	+6,1	22 958	+0,5	675 005	+2,6	63 090	-4,6
Hotels	103 687	+6,1	14 431	+6,0	199 101	+1,8	30 044	+0,6
Gasthöfe	3 987	-4,2	216	+1,9	7 416	-21,6	559	-70,9
Pensionen	8 402	+0,2	347	+9,5	31 705	-7,0	1 567	-23,8
Hotels garnis	25 568	+0,1	3 758	-10,2	45 689	-2,1	8 068	-11,5
Erholungs-, Ferien-, Schulungsheime	11 433	+14,4	229	-45,9	44 790	+11,6	1 201	-41,6
Ferienhäuser, -wohnungen, -zentren	2 699	+13,6	644	-5,2	18 667	+22,8	7 703	+11,9
Hütten, Jugendherbergen u. Ä.	8 451	+15,5	212	+33,3	26 190	+13,9	1 325	+6,0
Vorsorge- und Reha-Kliniken	9 718	-2,7	9	+28,6	229 282	+0,1	141	+25,9
Campingplätze	22 765	+14,1	3 112	-4,0	72 165	+11,1	12 482	-2,9
Sauerland	204 832	+3,2	42 629	-2,1	702 337	+1,4	168 633	-7,7
Hotels	95 409	+7,4	21 954	+4,3	207 999	+4,0	60 482	-1,3
Gasthöfe
Pensionen	9 503	+4,5	1 179	-3,9	32 997	-0,2	3 983	+1,9
Hotels garnis
Erholungs-, Ferien-, Schulungsheime	13 761	-5,2	655	+50,2	53 998	+2,7	3 831	+46,9
Ferienhäuser, -wohnungen, -zentren	32 266	-1,4	12 717	-9,1	176 367	-3,4	79 682	-11,0
Hütten, Jugendherbergen u. Ä.	9 569	+1,9	159	-28,1	24 657	-4,6	371	-25,5
Vorsorge- und Reha-Kliniken	3 209	-11,4	-	-100,0	83 016	-4,8	-	-100,0
Campingplätze	20 352	+6,1	3 372	-12,8	78 810	+15,9	13 435	-23,2
Siegerland-Wittgenstein	20 441	-0,8	4 820	+12,9	70 968	-2,1	11 801	+12,8
Hotels	14 567	+1,5	4 326	+11,2	27 807	+6,5	10 083	+13,2
Gasthöfe	1 013	+7,5	32	+6,7	2 035	+13,2	67	+11,7
Pensionen	437	-10,3	40	+8,1	2 060	-14,1	176	-51,5
Hotels garnis	1 448	+8,0	190	+2,7	5 813	-10,1	462	-17,1
Erholungs-, Ferien-, Schulungsheime	1 741	-22,4	106	+430,0	6 903	-4,5	605	+450,0
Ferienhäuser, -wohnungen, -zentren	173	+9,5	22	-50,0	719	-8,8	139	-50,5
Hütten, Jugendherbergen u. Ä.
Vorsorge- und Reha-Kliniken	699	-12,3	2	+100,0	24 613	-9,1	41	+192,9
Campingplätze

Anmerkungen Seite 9

Noch: 2.3 Kapazität und Leistung der Beherbergungsstätten nach Reisegebieten und Betriebsarten

August 2019

Reisegebiet Betriebsart	Betriebe		Betten			Mittlere Aufenthaltsdauer ³⁾	
	geöffnete	Veränderung ¹⁾	angebotene	Veränderung ¹⁾	mittlere Auslastung ²⁾	aller Gäste	ausländischer Gäste
Bergisches Land	198	+1,5	10 915	+1,6	43,9	2,7	2,4
Hotels	92	-	4 473	-1,8	40,2	1,8	2,2
Gasthöfe	5	+25,0	91	+19,7	29,2	1,8	2,0
Pensionen	7	-	110	-	34,8	4,0	6,8
Hotels garnis	22	+15,8	939	+12,2	38,8	2,2	2,4
Erholungs-, Ferien-, Schulungsheime	34	-	2 841	+10,9	31,9	2,7	3,6
Ferienhäuser, -wohnungen, -zentren	6	+20,0	140	+12,0	.	.	.
Hütten, Jugendherbergen u. Ä.	12	-7,7	1 072	-13,0	42,5	2,8	1,1
Vorsorge- und Reha-Kliniken	8	-	1 249	-	92,1	25,4	89,6
Campingplätze	12	-7,7
Bonn und Rhein-Sieg-Kreis	247	+2,5	19 205	+5,6	47,1	2,0	2,3
Hotels	104	-1,9	9 964	+2,2	50,3	1,7	2,0
Gasthöfe	16	-20,0	355	-14,7	.	.	.
Pensionen	6	-	153	-	.	.	.
Hotels garnis	72	+9,1	4 247	+14,3	49,4	2,0	2,4
Erholungs-, Ferien-, Schulungsheime	26	+8,3	3 325	+8,5	34,3	3,4	6,5
Ferienhäuser, -wohnungen, -zentren	8	+60,0	226	+39,5	.	.	.
Hütten, Jugendherbergen u. Ä.	4	-	652	-	41,3	2,0	2,8
Vorsorge- und Reha-Kliniken	3	-	283	-	90,5	33,5	10,0
Campingplätze	8	+14,3
Köln und Rhein-Erft-Kreis	393	-1,5	41 258	+2,0	53,4	1,9	1,9
Hotels	155	-4,3	23 190	-0,3	53,8	1,7	1,8
Gasthöfe	13	-	239	-0,4	27,4	2,4	2,3
Pensionen	10	-	317	+6,7	83,4	2,8	4,0
Hotels garnis	174	+1,2	13 196	+8,0	51,5	1,8	1,9
Erholungs-, Ferien-, Schulungsheime	14	-	2 038	-3,6	45,7	13,8	8,1
Ferienhäuser, -wohnungen, -zentren	6	-14,3	153	-10,5	46,3	5,2	7,6
Hütten, Jugendherbergen u. Ä.	9	-	1 715	+0,2	.	.	.
Vorsorge- und Reha-Kliniken	4	-	410	-1,2	.	.	.
Campingplätze	8	-	.	.	.	2,5	2,1
Düsseldorf und Kreis Mettmann	326	+1,2	36 039	+2,3	43,1	1,7	1,9
Hotels	126	+1,6	22 245	+2,2	41,1	1,6	1,8
Gasthöfe	4	-	72	+2,9	.	.	.
Pensionen	3	-	47	-	18,7	2,0	2,7
Hotels garnis	176	-	12 397	+2,5	47,5	1,9	2,1
Erholungs-, Ferien-, Schulungsheime	6	-	472	+0,6	.	.	.
Ferienhäuser, -wohnungen, -zentren	3	-	35	-	59,4	3,5	6,8
Hütten, Jugendherbergen u. Ä.	5	+25,0	771	+3,5	.	.	.
Vorsorge- und Reha-Kliniken	-	-	-	-	-	-	-
Campingplätze	3	+50,0	.	.	.	2,2	1,7
Ruhrgebiet	566	-0,7	44 233	+2,1	42,2	2,0	1,8
Hotels	252	-	23 290	+3,0	40,7	1,6	1,7
Gasthöfe	20	-16,7	343	-22,9	21,9	1,8	2,1
Pensionen	14	-	285	+2,5	41,9	2,6	5,9
Hotels garnis	146	-5,2	10 863	+0,5	41,7	1,7	1,8
Erholungs-, Ferien-, Schulungsheime	41	+5,1	4 758	+3,3	29,0	3,8	8,3
Ferienhäuser, -wohnungen, -zentren	19	+46,2	467	+48,7	50,8	7,9	13,5
Hütten, Jugendherbergen u. Ä.	30	-3,2	2 529	-0,8	42,0	2,8	3,3
Vorsorge- und Reha-Kliniken	9	-	1 698	-1,0	x	29,6	-
Campingplätze	35	+2,9	.	.	.	2,1	1,6
Bergisches Städtedreieck	79	-	5 750	+0,1	36,5	2,1	2,0
Hotels	44	+4,8	2 797	+13,0	39,5	1,7	1,9
Gasthöfe	-	-	-	-	-	-	-
Pensionen	1	-	20	-23,1	.	.	.
Hotels garnis	21	+5,0	1 532	+0,8	33,1	2,0	2,2
Erholungs-, Ferien-, Schulungsheime	7	-12,5	893	-16,3	.	.	.
Ferienhäuser, -wohnungen, -zentren	-	-100,0	-	-100,0	-	-	-
Hütten, Jugendherbergen u. Ä.	3	-25,0	182	-38,9	25,7	2,3	4,2
Vorsorge- und Reha-Kliniken	2	-	326	-	.	.	.
Campingplätze	1	-
Nordrhein-Westfalen	5 001	+0,2	318 269	+1,6	46,3	2,3	2,2
Hotels	1 992	-0,8	152 278	+1,1	44,6	1,7	1,9
Gasthöfe	333	-5,7	6 488	-2,7	29,6	2,1	2,5
Pensionen	333	+0,3	7 725	-0,5	45,2	3,5	3,8
Hotels garnis	959	-	60 641	+3,9	45,6	1,8	2,0
Erholungs-, Ferien-, Schulungsheime	362	+0,8	35 050	+2,2	33,1	3,8	4,6
Ferienhäuser, -wohnungen, -zentren	381	+9,2	18 978	+6,8	52,7	5,6	6,7
Hütten, Jugendherbergen u. Ä.	210	+1,4	17 958	-0,2	42,7	2,7	2,8
Vorsorge- und Reha-Kliniken	111	-2,6	19 151	-2,9	88,5	25,7	44,9
Campingplätze	320	+2,9	.	.	.	2,8	2,8

Anmerkungen Seite 9

Noch: 2.3 Kapazität und Leistung der Beherbergungsstätten nach Reisegebieten und Betriebsarten

August 2019

Reisegebiet Betriebsart	Ankünfte				Übernachtungen			
	aller Gäste	Verände- rung ¹⁾	aus- ländischer Gäste	Verände- rung ¹⁾	aller Gäste	Verände- rung ¹⁾	aus- ländischer Gäste	Verände- rung ¹⁾
Bergisches Land	56 106	+8,4	8 536	-3,5	154 285	+5,1	20 201	-3,6
Hotels	30 453	+7,9	5 788	-15,5	54 720	+2,7	12 516	-11,8
Gasthöfe	463	+137,4	52	+40,5	815	+85,6	106	+14,0
Pensionen	299	-33,8	5	-16,7	1 186	-11,3	34	-
Hotels garnis	5 128	+21,0	1 251	+38,5	11 288	+10,6	2 998	+11,2
Erholungs-, Ferien-, Schulungsheime	10 082	+8,3	960	+17,4	27 464	+10,2	3 408	+10,1
Ferienhäuser, -wohnungen, -zentren
Hütten, Jugendherbergen u. Ä.	5 040	+3,0	371	+250,0	14 115	+17,8	399	+116,8
Vorsorge- und Reha-Kliniken	1 403	-7,1	5	-	35 643	-1,8	448	+58,9
Campingplätze
Bonn und Rhein-Sieg-Kreis	140 630	+14,1	26 605	+3,6	283 404	+11,6	60 639	+5,3
Hotels	89 115	+12,6	18 702	+2,2	154 097	+8,6	37 920	-0,2
Gasthöfe
Pensionen
Hotels garnis	32 291	+19,9	6 327	+6,8	64 934	+16,7	14 891	+4,1
Erholungs-, Ferien-, Schulungsheime	10 194	+8,0	633	+58,6	34 823	+18,1	4 129	+64,6
Ferienhäuser, -wohnungen, -zentren
Hütten, Jugendherbergen u. Ä.	4 096	+44,0	212	+5,0	8 352	+26,6	590	+45,0
Vorsorge- und Reha-Kliniken	237	+12,3	1	-50,0	7 942	-0,8	10	-68,8
Campingplätze
Köln und Rhein-Erft-Kreis	367 695	+2,5	129 617	+5,9	702 560	+0,7	241 447	+4,2
Hotels	221 222	+3,6	87 027	+7,4	385 357	+2,3	153 931	+3,6
Gasthöfe	828	-10,9	93	-44,0	2 027	-6,2	213	-26,0
Pensionen	2 973	+22,0	1 279	+15,7	8 195	+23,3	5 107	+21,1
Hotels garnis	116 296	+4,9	35 228	+14,0	208 614	+5,2	68 029	+12,9
Erholungs-, Ferien-, Schulungsheime	2 081	-47,4	146	-89,2	28 655	-21,4	1 177	-39,3
Ferienhäuser, -wohnungen, -zentren	420	-8,1	180	-19,6	2 198	-12,2	1 372	-17,7
Hütten, Jugendherbergen u. Ä.
Vorsorge- und Reha-Kliniken
Campingplätze	9 414	-28,3	2 085	-41,2	23 695	-27,2	4 383	-36,0
Düsseldorf und Kreis Mettmann	278 370	-4,9	94 252	-12,7	483 315	-6,8	179 464	-13,3
Hotels	174 319	-8,4	62 352	-16,6	282 396	-11,3	109 798	-19,8
Gasthöfe
Pensionen	95	-18,1	36	-36,8	192	-4,5	96	-2,0
Hotels garnis	96 201	+1,8	30 907	-3,4	180 491	-0,1	66 088	-0,7
Erholungs-, Ferien-, Schulungsheime
Ferienhäuser, -wohnungen, -zentren	185	+44,5	68	+36,0	644	+101,9	460	+158,4
Hütten, Jugendherbergen u. Ä.
Vorsorge- und Reha-Kliniken
Campingplätze	2 082	+29,2	480	-5,1	4 622	+0,5	802	-24,6
Ruhrgebiet	301 703	+5,3	54 777	-1,2	597 040	+5,5	100 069	-1,3
Hotels	182 111	+1,6	37 155	-5,3	292 800	-0,1	63 754	-6,6
Gasthöfe	1 207	-35,7	64	-43,4	2 227	-29,8	133	-43,6
Pensionen	1 424	+43,7	92	-22,7	3 700	+16,8	539	-28,0
Hotels garnis	80 873	+9,4	15 136	+7,0	139 952	+7,0	27 509	+1,2
Erholungs-, Ferien-, Schulungsheime	10 739	+14,8	217	+64,4	40 971	+16,0	1 794	+206,7
Ferienhäuser, -wohnungen, -zentren	931	+128,7	154	+242,2	7 359	+111,9	2 076	+265,5
Hütten, Jugendherbergen u. Ä.	11 905	+18,7	654	+48,0	32 867	+35,4	2 140	+54,8
Vorsorge- und Reha-Kliniken	1 836	-7,3	-	-	54 405	+2,0	7	-53,3
Campingplätze	10 677	+24,4	1 305	+7,2	22 759	+16,7	2 117	-11,0
Bergisches Städtedreieck	30 772	+3,9	4 746	+2,6	65 477	+2,3	9 591	+3,8
Hotels	19 924	+14,2	3 561	+10,3	34 284	+14,8	6 853	+10,6
Gasthöfe
Pensionen
Hotels garnis	8 063	-15,0	1 110	-12,3	15 723	-12,4	2 446	-8,3
Erholungs-, Ferien-, Schulungsheime
Ferienhäuser, -wohnungen, -zentren	.	-100,0	-	-	.	-100,0	-	-
Hütten, Jugendherbergen u. Ä.	633	-22,7	23	-20,7	1 450	-39,1	96	+128,6
Vorsorge- und Reha-Kliniken
Campingplätze
Nordrhein-Westfalen	2 118 896	+3,7	499 386	-0,6	4 932 829	+2,8	1 115 783	-1,9
Hotels	1 197 986	+2,5	318 280	-1,8	2 090 731	+1,0	598 733	-3,9
Gasthöfe	28 527	-2,0	3 500	+1,3	58 739	-1,0	8 688	-11,3
Pensionen	30 976	+5,1	4 145	+6,2	107 447	-1,4	15 755	+4,5
Hotels garnis	461 947	+5,9	113 532	+6,1	851 601	+4,7	231 132	+4,7
Erholungs-, Ferien-, Schulungsheime	93 147	+1,6	4 446	-7,6	351 621	+5,4	20 379	+25,7
Ferienhäuser, -wohnungen, -zentren	55 144	+3,8	21 471	-3,2	308 560	+5,7	143 660	-2,1
Hütten, Jugendherbergen u. Ä.	87 898	+10,7	7 843	-7,6	236 786	+9,5	22 225	+2,4
Vorsorge- und Reha-Kliniken	20 407	-6,2	36	-60,4	523 978	-1,9	1 616	-2,1
Campingplätze	142 864	+6,6	26 133	-8,1	403 366	+8,2	73 595	-10,4

Anmerkungen Seite 9

2.4 Leistung der Beherbergungsstätten nach Reisegebieten und Herkunftsländern

August 2019

Reisegebiet Herkunftsland (ständiger Wohnsitz)	Ankünfte		Übernachtungen			Mittlere Aufenthalts- dauer ³⁾
	aller Gäste	Verän- derung ¹⁾	aller Gäste	Verän- derung ¹⁾	Anteil ²⁾	
Eifel und Region Aachen	142 977	+11,3	376 652	+13,5	100	2,6
Bundesrepublik Deutschland	98 070	+13,6	250 948	+16,4	66,6	2,6
Ausland	44 907	+6,7	125 704	+8,2	33,4	2,8
Europa	39 440	+10,6	110 205	+11,1	87,7	2,8
EU-Länder	37 474	+9,2	105 308	+9,8	83,8	2,8
Belgien	7 931	+15,8	18 938	+13,4	15,1	2,4
Bulgarien	65	–	178	+64,8	0,1	2,7
Dänemark	642	+13,2	1 107	+12,0	0,9	1,7
Estland	66	+371,4	100	+426,3	0,1	1,5
Finnland	519	+179,0	937	+148,5	0,7	1,8
Frankreich	2 139	+6,5	3 434	+5,5	2,7	1,6
Griechenland	161	+49,1	310	–9,1	0,2	1,9
Republik Irland	103	–22,0	189	–29,7	0,2	1,8
Italien	1 773	–8,7	3 253	–4,3	2,6	1,8
Kroatien	41	+86,4	90	+63,6	0,1	2,2
Lettland	20	+100,0	30	+172,7	–	1,5
Litauen	36	–20,0	56	–34,1	–	1,6
Luxemburg	393	–11,1	587	–11,2	0,5	1,5
Malta	12	–53,8	21	–85,8	–	1,8
Niederlande	16 885	+4,8	62 208	+7,3	49,5	3,7
Österreich	647	–5,3	1 268	+4,4	1,0	2,0
Polen	552	+37,7	1 219	+43,8	1,0	2,2
Portugal	117	+53,9	355	+36,5	0,3	3,0
Rumänien	196	+41,0	537	+77,2	0,4	2,7
Schweden	322	+39,4	567	+39,3	0,5	1,8
Slowakische Republik	110	+20,9	207	–32,8	0,2	1,9
Slowenien	43	+30,3	93	+29,2	0,1	2,2
Spanien	820	–1,1	1 672	+6,2	1,3	2,0
Tschechische Republik	243	+10,5	567	+55,8	0,5	2,3
Ungarn	166	+80,4	493	+125,1	0,4	3,0
Vereinigtes Königreich	3 436	+15,6	6 827	+16,6	5,4	2,0
Zypern	36	+24,1	65	–7,1	0,1	1,8
Island	22	x	31	x	–	1,4
Norwegen	177	+58,0	339	+73,8	0,3	1,9
Russland	362	+60,9	1 003	+71,7	0,8	2,8
Schweiz	999	+53,9	2 109	+62,0	1,7	2,1
Türkei	177	+14,2	510	+45,3	0,4	2,9
Ukraine	105	+36,4	227	+61,0	0,2	2,2
sonstige europäische Länder	124	+6,0	678	–7,1	0,5	5,5
Afrika	149	+16,4	813	+62,6	0,6	5,5
Republik Südafrika	67	+45,7	169	+77,9	0,1	2,5
sonstige afrikanische Länder	82	–	644	+59,0	0,5	7,9
Asien	2 661	–3,3	8 678	–8,5	6,9	3,3
Arabische Golfstaaten	874	–13,3	2 627	–22,4	2,1	3,0
Volksrepublik China und Hongkong	799	+21,4	3 125	+6,2	2,5	3,9
Indien	51	–69,1	278	–46,1	0,2	5,5
Israel	124	+17,0	450	+6,6	0,4	3,6
Japan	348	+27,5	974	+63,1	0,8	2,8
Südkorea	73	+1,4	115	–37,2	0,1	1,6
Taiwan	107	+46,6	178	+33,8	0,1	1,7
sonstige asiatische Länder	285	–28,4	931	–28,6	0,7	3,3
Amerika	1 802	+4,8	4 147	+16,9	3,3	2,3
Kanada	199	+34,5	483	+49,1	0,4	2,4
USA	1 387	+7,9	3 035	+22,2	2,4	2,2
sonstige nordamerikanische Länder	1	–50,0	1	–75,0	–	1,0
Mittelamerika und Karibik	14	–65,9	56	–37,8	–	4,0
Brasilien	115	–32,7	355	+19,9	0,3	3,1
sonstige südamerikanische Länder	86	+19,4	217	–37,8	0,2	2,5
Australien	213	+176,6	387	+165,1	0,3	1,8
Neuseeland und Ozeanien	36	+20,0	80	+110,5	0,1	2,2
Ohne Angabe	606	–65,0	1 394	–57,1	1,1	2,3

1) Veränderung gegenüber dem Vorjahreszeitraum in % – 2) Bei Übernachtungen von Gästen aus der Bundesrepublik Deutschland und dem Ausland: Anteil an allen Übernachtungen im Bundesgebiet; sonst: Anteil an allen Übernachtungen am Ausland zusammen. – 3) mittlere Aufenthaltsdauer in Tagen = Übernachtungen/ Ankünfte

Noch: 2.4 Leistung der Beherbergungsstätten nach Reisegebieten und Herkunftsländern

August 2019

Reisegebiet Herkunftsland (ständiger Wohnsitz)	Ankünfte		Übernachtungen			Mittlere Aufenthalts- dauer ³⁾
	aller Gäste	Verän- derung ¹⁾	aller Gäste	Verän- derung ¹⁾	Anteil ²⁾	
Niederrhein	210 951	+4,0	445 929	+4,5	100	2,1
Bundesrepublik Deutschland	166 583	+4,1	359 119	+5,3	80,5	2,2
Ausland	44 368	+3,5	86 810	+1,5	19,5	2,0
Europa	37 391	+3,6	71 648	+1,9	82,5	1,9
EU-Länder	34 884	+4,5	67 157	+2,9	77,4	1,9
Belgien	3 889	-15,5	8 274	-17,1	9,5	2,1
Bulgarien	114	-8,8	232	-5,3	0,3	2,0
Dänemark	525	+1,0	891	+3,1	1,0	1,7
Estland	64	-16,9	74	-7,5	0,1	1,2
Finnland	121	-9,0	207	-5,5	0,2	1,7
Frankreich	1 522	+13,4	2 460	+10,0	2,8	1,6
Griechenland	83	+1,2	152	-49,5	0,2	1,8
Republik Irland	180	+65,1	399	+116,8	0,5	2,2
Italien	917	-13,6	1 786	-19,1	2,1	1,9
Kroatien	59	-32,2	298	+10,0	0,3	5,1
Lettland	62	-47,0	102	-31,5	0,1	1,6
Litauen	76	+20,6	314	+79,4	0,4	4,1
Luxemburg	255	+37,8	422	+50,2	0,5	1,7
Malta	11	+57,1	34	+277,8	-	3,1
Niederlande	19 229	+6,0	33 589	+4,3	38,7	1,7
Österreich	979	-20,8	2 163	-18,0	2,5	2,2
Polen	1 017	-10,5	4 199	+5,5	4,8	4,1
Portugal	107	-10,8	169	-42,1	0,2	1,6
Rumänien	422	+20,2	1 679	+27,7	1,9	4,0
Schweden	290	-10,5	462	-13,5	0,5	1,6
Slowakische Republik	181	+162,3	481	+281,7	0,6	2,7
Slowenien	43	-41,9	258	-38,7	0,3	6,0
Spanien	842	+10,2	1 323	-13,9	1,5	1,6
Tschechische Republik	230	-12,2	509	-15,7	0,6	2,2
Ungarn	139	+10,3	505	+46,0	0,6	3,6
Vereinigtes Königreich	3 524	+56,1	6 164	+53,1	7,1	1,7
Zypern	3	-70,0	11	-54,2	-	3,7
Island	23	+187,5	35	+75,0	-	1,5
Norwegen	156	+16,4	237	-7,4	0,3	1,5
Russland	257	-17,6	563	-20,0	0,6	2,2
Schweiz	1 339	+3,3	2 365	+12,2	2,7	1,8
Türkei	239	-20,6	499	-20,0	0,6	2,1
Ukraine	184	+53,3	264	+1,9	0,3	1,4
sonstige europäische Länder	309	-41,3	528	-52,0	0,6	1,7
Afrika	194	+17,6	521	+45,9	0,6	2,7
Republik Südafrika	41	-45,3	65	-49,2	0,1	1,6
sonstige afrikanische Länder	153	+70,0	456	+99,1	0,5	3,0
Asien	1 660	-8,1	4 950	-15,7	5,7	3,0
Arabische Golfstaaten	368	-26,1	1 579	+2,7	1,8	4,3
Volksrepublik China und Hongkong	343	-40,6	817	-46,0	0,9	2,4
Indien	132	+45,1	372	-12,7	0,4	2,8
Israel	342	+85,9	714	-17,9	0,8	2,1
Japan	129	+29,0	258	+38,7	0,3	2,0
Südkorea	54	-38,6	93	-44,6	0,1	1,7
Taiwan	82	+5,1	425	-27,4	0,5	5,2
sonstige asiatische Länder	210	+9,9	692	+17,7	0,8	3,3
Amerika	942	-17,2	2 122	-14,6	2,4	2,3
Kanada	65	-50,0	273	-18,3	0,3	4,2
USA	718	-14,6	1 533	-8,1	1,8	2,1
sonstige nordamerikanische Länder	12	+200,0	21	+200,0	-	1,8
Mittelamerika und Karibik	52	+10,6	96	+26,3	0,1	1,8
Brasilien	42	+7,7	116	-3,3	0,1	2,8
sonstige südamerikanische Länder	53	-30,3	83	-70,4	0,1	1,6
Australien	81	-3,6	241	+43,5	0,3	3,0
Neuseeland und Ozeanien	22	+100,0	45	+114,3	0,1	2,0
Ohne Angabe	4 078	+13,4	7 283	+15,1	8,4	1,8

Anmerkungen Seite 31

Noch: 2.4 Leistung der Beherbergungsstätten nach Reisegebieten und Herkunftsländern

August 2019

Reisegebiet Herkunftsland (ständiger Wohnsitz)	Ankünfte		Übernachtungen			Mittlere Aufenthalts- dauer ³⁾
	aller Gäste	Verän- derung ¹⁾	aller Gäste	Verän- derung ¹⁾	Anteil ²⁾	
Münsterland	167 709	+1,6	375 857	+1,2	100	2,2
Bundesrepublik Deutschland	146 538	+2,3	327 523	+1,4	87,1	2,2
Ausland	21 171	-2,8	48 334	-0,1	12,9	2,3
Europa	17 259	-2,9	41 013	-0,2	84,9	2,4
EU-Länder	15 690	-3,3	37 121	-2,7	76,8	2,4
Belgien	1 098	+4,8	2 870	+9,0	5,9	2,6
Bulgarien	20	-60,0	138	-33,0	0,3	6,9
Dänemark	900	-1,9	1 341	+5,1	2,8	1,5
Estland	14	-97,8	25	-97,3	0,1	1,8
Finnland	81	-34,1	129	-49,2	0,3	1,6
Frankreich	991	+12,9	1 667	+18,0	3,4	1,7
Griechenland	22	-35,3	81	+3,8	0,2	3,7
Republik Irland	37	-47,1	72	-37,9	0,1	1,9
Italien	398	+18,8	970	+34,3	2,0	2,4
Kroatien	55	+41,0	510	-17,2	1,1	9,3
Lettland	29	-3,3	46	+39,4	0,1	1,6
Litauen	24	-27,3	48	-76,5	0,1	2,0
Luxemburg	223	-16,8	379	-7,3	0,8	1,7
Malta	1	-50,0	2	-50,0	-	2,0
Niederlande	7 913	+1,2	19 118	-3,4	39,6	2,4
Österreich	533	-5,0	1 212	-2,4	2,5	2,3
Polen	768	+15,8	3 313	+13,7	6,9	4,3
Portugal	80	+29,0	120	-37,5	0,2	1,5
Rumänien	86	-28,3	518	-7,0	1,1	6,0
Schweden	746	+10,5	910	+11,4	1,9	1,2
Slowakische Republik	50	+8,7	153	+6,3	0,3	3,1
Slowenien	50	-31,5	195	-41,6	0,4	3,9
Spanien	342	-1,4	1 020	+56,9	2,1	3,0
Tschechische Republik	109	+5,8	321	+40,8	0,7	2,9
Ungarn	106	-8,6	232	-42,1	0,5	2,2
Vereinigtes Königreich	1 006	-14,1	1 713	-13,4	3,5	1,7
Zypern	8	+14,3	18	+28,6	-	2,3
Island	9	+80,0	11	-21,4	-	1,2
Norwegen	246	-22,2	342	-19,0	0,7	1,4
Russland	201	+37,7	745	+100,8	1,5	3,7
Schweiz	713	-3,8	1 374	+8,5	2,8	1,9
Türkei	70	-1,4	212	+38,6	0,4	3,0
Ukraine	61	+22,0	445	+442,7	0,9	7,3
sonstige europäische Länder	269	+15,5	763	+19,2	1,6	2,8
Afrika	59	-13,2	386	+201,6	0,8	6,5
Republik Südafrika	19	+58,3	246	x	0,5	12,9
sonstige afrikanische Länder	40	-28,6	140	+37,3	0,3	3,5
Asien	629	+0,8	1 823	+21,5	3,8	2,9
Arabische Golfstaaten	109	+17,2	361	+0,3	0,7	3,3
Volksrepublik China und Hongkong	189	-3,6	357	-12,7	0,7	1,9
Indien	50	+4,2	224	+101,8	0,5	4,5
Israel	57	+103,6	130	+165,3	0,3	2,3
Japan	98	+3,2	422	+61,1	0,9	4,3
Südkorea	14	-62,2	30	-60,5	0,1	2,1
Taiwan	22	-	56	+16,7	0,1	2,5
sonstige asiatische Länder	90	-14,3	243	+30,6	0,5	2,7
Amerika	775	-17,9	1 611	-26,7	3,3	2,1
Kanada	65	+1,6	124	-10,8	0,3	1,9
USA	571	-15,0	1 096	-30,5	2,3	1,9
sonstige nordamerikanische Länder	4	-84,6	4	-86,2	-	1,0
Mittelamerika und Karibik	33	-25,0	76	-20,8	0,2	2,3
Brasilien	42	-19,2	150	-18,5	0,3	3,6
sonstige südamerikanische Länder	60	-30,2	161	-7,5	0,3	2,7
Australien	63	-13,7	120	-49,8	0,2	1,9
Neuseeland und Ozeanien	17	+88,9	28	+64,7	0,1	1,6
Ohne Angabe	2 369	+3,9	3 353	+5,3	6,9	1,4

Anmerkungen Seite 31

Noch: 2.4 Leistung der Beherbergungsstätten nach Reisegebieten und Herkunftsländern

August 2019

Reisegebiet Herkunftsland (ständiger Wohnsitz)	Ankünfte		Übernachtungen			Mittlere Aufenthalts- dauer ³⁾
	aller Gäste	Verän- derung ¹⁾	aller Gäste	Verän- derung ¹⁾	Anteil ²⁾	
Teutoburger Wald	196 710	+6,1	675 005	+2,6	100	3,4
Bundesrepublik Deutschland	173 752	+6,8	611 915	+3,4	90,7	3,5
Ausland	22 958	+0,5	63 090	-4,6	9,3	2,7
Europa	18 587	-0,8	53 335	-5,0	84,5	2,9
EU-Länder	16 525	+2,9	48 367	-2,4	76,7	2,9
Belgien	1 296	+11,3	3 045	+10,3	4,8	2,3
Bulgarien	156	+67,7	277	+53,9	0,4	1,8
Dänemark	763	+15,4	1 447	+5,6	2,3	1,9
Estland	26	-3,7	47	+23,7	0,1	1,8
Finnland	94	+13,3	143	-20,6	0,2	1,5
Frankreich	848	+15,8	1 489	+6,7	2,4	1,8
Griechenland	63	+85,3	191	-19,4	0,3	3,0
Republik Irland	117	+7,3	246	-10,5	0,4	2,1
Italien	357	-11,2	1 021	+11,2	1,6	2,9
Kroatien	17	-59,5	62	-50,4	0,1	3,6
Lettland	41	-19,6	85	-56,0	0,1	2,1
Litauen	66	-15,4	98	-19,7	0,2	1,5
Luxemburg	178	+48,3	277	+55,6	0,4	1,6
Malta	2	+100,0	16	x	-	8,0
Niederlande	7 474	+2,7	27 214	+2,5	43,1	3,6
Österreich	749	+18,3	1 765	+32,6	2,8	2,4
Polen	1 226	+37,9	3 633	+13,4	5,8	3,0
Portugal	91	-	302	-26,7	0,5	3,3
Rumänien	163	+6,5	473	-72,9	0,7	2,9
Schweden	300	-2,6	480	-5,1	0,8	1,6
Slowakische Republik	73	-13,1	312	+105,3	0,5	4,3
Slowenien	29	-21,6	39	-84,5	0,1	1,3
Spanien	299	-67,6	775	-66,2	1,2	2,6
Tschechische Republik	358	+25,2	746	-9,8	1,2	2,1
Ungarn	109	-7,6	610	+94,9	1,0	5,6
Vereinigtes Königreich	1 628	-1,5	3 572	-9,8	5,7	2,2
Zypern	2	-33,3	2	-84,6	-	1,0
Island	13	-51,9	20	-51,2	-	1,5
Norwegen	145	-3,3	229	-24,4	0,4	1,6
Russland	256	+6,2	652	-5,4	1,0	2,5
Schweiz	932	+1,2	1 721	-20,3	2,7	1,8
Türkei	91	-18,8	258	-16,0	0,4	2,8
Ukraine	83	-11,7	117	-56,7	0,2	1,4
sonstige europäische Länder	542	-52,3	1 971	-30,8	3,1	3,6
Afrika	70	-5,4	394	-0,5	0,6	5,6
Republik Südafrika	23	+53,3	46	-29,2	0,1	2,0
sonstige afrikanische Länder	47	-20,3	348	+5,1	0,6	7,4
Asien	662	-17,7	2 431	-26,3	3,9	3,7
Arabische Golfstaaten	77	-26,0	725	+31,1	1,1	9,4
Volksrepublik China und Hongkong	226	-35,6	592	-47,3	0,9	2,6
Indien	49	-23,4	245	-39,5	0,4	5,0
Israel	19	-40,6	39	-38,1	0,1	2,1
Japan	87	-7,4	229	-50,9	0,4	2,6
Südkorea	23	+9,5	128	+13,3	0,2	5,6
Taiwan	12	+20,0	31	-57,5	-	2,6
sonstige asiatische Länder	169	+32,0	442	-12,0	0,7	2,6
Amerika	748	+12,8	2 034	+20,5	3,2	2,7
Kanada	62	+34,8	164	+56,2	0,3	2,6
USA	540	+18,7	1 398	+18,4	2,2	2,6
sonstige nordamerikanische Länder	35	+133,3	117	+457,1	0,2	3,3
Mittelamerika und Karibik	27	-48,1	123	-4,7	0,2	4,6
Brasilien	27	-30,8	101	+34,7	0,2	3,7
sonstige südamerikanische Länder	57	+1,8	131	-26,0	0,2	2,3
Australien	84	-27,6	125	-53,0	0,2	1,5
Neuseeland und Ozeanien	8	-65,2	25	-73,1	-	3,1
Ohne Angabe	2 799	+15,3	4 746	+12,0	7,5	1,7

Anmerkungen Seite 31

Noch: 2.4 Leistung der Beherbergungsstätten nach Reisegebieten und Herkunftsländern

August 2019

Reisegebiet Herkunftsland (ständiger Wohnsitz)	Ankünfte		Übernachtungen			Mittlere Aufenthalts- dauer ³⁾
	aller Gäste	Verän- derung ¹⁾	aller Gäste	Verän- derung ¹⁾	Anteil ²⁾	
Sauerland	204 832	+3,2	702 337	+1,4	100	3,4
Bundesrepublik Deutschland	162 203	+4,6	533 704	+4,7	76,0	3,3
Ausland	42 629	-2,1	168 633	-7,7	24,0	4,0
Europa	40 608	-2,3	163 709	-7,6	97,1	4,0
EU-Länder	39 520	-2,4	160 108	-8,2	94,9	4,1
Belgien	4 457	-5,7	15 412	-16,0	9,1	3,5
Bulgarien	36	-23,4	195	-13,3	0,1	5,4
Dänemark	453	+18,9	1 161	-2,0	0,7	2,6
Estland	20	+5,3	38	+15,2	-	1,9
Finnland	58	+222,2	80	+150,0	-	1,4
Frankreich	483	+11,8	1 443	+17,6	0,9	3,0
Griechenland	11	+22,2	343	-9,0	0,2	31,2
Republik Irland	57	+147,8	152	+105,4	0,1	2,7
Italien	252	+2,0	819	-17,4	0,5	3,3
Kroatien	23	+109,1	285	x	0,2	12,4
Lettland	25	+400,0	49	x	-	2,0
Litauen	35	+16,7	65	-64,7	-	1,9
Luxemburg	63	-59,6	189	-51,4	0,1	3,0
Malta	3	+50,0	8	+166,7	-	2,7
Niederlande	30 670	-3,1	131 042	-6,9	77,7	4,3
Österreich	446	+16,4	1 027	-9,0	0,6	2,3
Polen	537	+20,9	1 851	-6,9	1,1	3,4
Portugal	62	-8,8	180	-68,4	0,1	2,9
Rumänien	65	-36,3	268	-34,0	0,2	4,1
Schweden	296	+187,4	421	+163,1	0,2	1,4
Slowakische Republik	87	+40,3	261	-38,6	0,2	3,0
Slowenien	44	+25,7	219	+45,0	0,1	5,0
Spanien	119	-25,6	330	-34,9	0,2	2,8
Tschechische Republik	194	-13,0	536	+3,7	0,3	2,8
Ungarn	83	-41,5	550	-55,8	0,3	6,6
Vereinigtes Königreich	933	-7,1	3 108	-10,1	1,8	3,3
Zypern	8	x	76	x	-	9,5
Island	4	+33,3	13	+160,0	-	3,3
Norwegen	72	-7,7	162	+13,3	0,1	2,3
Russland	71	+47,9	137	+28,0	0,1	1,9
Schweiz	537	+10,3	1 281	+8,1	0,8	2,4
Türkei	32	-64,4	91	-42,4	0,1	2,8
Ukraine	21	+50,0	37	+42,3	-	1,8
sonstige europäische Länder	351	+2,3	1 880	+56,4	1,1	5,4
Afrika	72	+157,1	92	-27,6	0,1	1,3
Republik Südafrika	7	x	11	x	-	1,6
sonstige afrikanische Länder	65	+132,1	81	-36,2	-	1,2
Asien	394	+1,8	1 830	-16,5	1,1	4,6
Arabische Golfstaaten	53	+89,3	305	+138,3	0,2	5,8
Volksrepublik China und Hongkong	213	+43,0	683	+7,9	0,4	3,2
Indien	16	-56,8	72	-57,1	-	4,5
Israel	18	-50,0	108	-52,8	0,1	6,0
Japan	24	+20,0	91	+78,4	0,1	3,8
Südkorea	16	-40,7	86	+45,8	0,1	5,4
Taiwan	16	+60,0	54	+50,0	-	3,4
sonstige asiatische Länder	38	-52,5	431	-51,5	0,3	11,3
Amerika	327	-	931	+6,4	0,6	2,8
Kanada	41	+36,7	124	+74,6	0,1	3,0
USA	227	-4,2	607	+3,8	0,4	2,7
sonstige nordamerikanische Länder	5	x	39	x	-	7,8
Mittelamerika und Karibik	15	-34,8	80	-23,1	-	5,3
Brasilien	25	+19,0	42	-32,3	-	1,7
sonstige südamerikanische Länder	14	-12,5	39	-26,4	-	2,8
Australien	32	+39,1	74	+94,7	-	2,3
Neuseeland und Ozeanien	1	-80,0	1	-87,5	-	1,0
Ohne Angabe	1 195	-3,6	1 996	-8,2	1,2	1,7

Anmerkungen Seite 31

Noch: 2.4 Leistung der Beherbergungsstätten nach Reisegebieten und Herkunftsländern

August 2019

Reisegebiet Herkunftsland (ständiger Wohnsitz)	Ankünfte		Übernachtungen			Mittlere Aufenthalts- dauer ³⁾
	aller Gäste	Verän- derung ¹⁾	aller Gäste	Verän- derung ¹⁾	Anteil ²⁾	
Siegerland-Wittgenstein	20 441	-0,8	70 968	-2,1	100	3,5
Bundesrepublik Deutschland	15 621	-4,4	59 167	-4,6	83,4	3,8
Ausland	4 820	+12,9	11 801	+12,8	16,6	2,4
Europa	3 648	+23,1	9 337	+24,4	79,1	2,6
EU-Länder	3 348	+24,9	8 725	+25,8	73,9	2,6
Belgien	304	+84,2	798	+151,7	6,8	2,6
Bulgarien	6	-25,0	7	-12,5	0,1	1,2
Dänemark	129	+29,0	273	+16,2	2,3	2,1
Estland	-	-	-	-	-	-
Finnland	17	+142,9	31	+24,0	0,3	1,8
Frankreich	125	-3,1	249	+6,9	2,1	2,0
Griechenland	1	-90,9	1	-95,0	-	1,0
Republik Irland	3	-72,7	3	-81,3	-	1,0
Italien	94	-4,1	144	-8,9	1,2	1,5
Kroatien	15	-34,8	16	-33,3	0,1	1,1
Lettland	10	-28,6	17	-5,6	0,1	1,7
Litauen	8	x	33	x	0,3	4,1
Luxemburg	9	-	17	+30,8	0,1	1,9
Malta	-	-	-	-	-	-
Niederlande	2 042	+42,4	5 869	+39,5	49,7	2,9
Österreich	117	+6,4	198	-13,9	1,7	1,7
Polen	129	-17,8	294	-46,4	2,5	2,3
Portugal	-	-	-	-	-	-
Rumänien	34	-20,9	70	-21,3	0,6	2,1
Schweden	29	-23,7	76	+38,2	0,6	2,6
Slowakische Republik	16	-5,9	24	-11,1	0,2	1,5
Slowenien	13	+44,4	20	-25,9	0,2	1,5
Spanien	33	+10,0	83	-13,5	0,7	2,5
Tschechische Republik	71	-21,1	208	-31,1	1,8	2,9
Ungarn	19	-9,5	42	-14,3	0,4	2,2
Vereinigtes Königreich	124	-14,5	252	+10,5	2,1	2,0
Zypern	-	-	-	-	-	-
Island	-	-	-	-	-	-
Norwegen	4	-77,8	8	-78,9	0,1	2,0
Russland	37	+12,1	229	+257,8	1,9	6,2
Schweiz	175	+5,4	283	-18,4	2,4	1,6
Türkei	25	-50,0	25	-60,3	0,2	1,0
Ukraine	12	+100,0	13	-64,9	0,1	1,1
sonstige europäische Länder	47	+370,0	54	+237,5	0,5	1,1
Afrika	16	+77,8	34	+142,9	0,3	2,1
Republik Südafrika	-	-	-	-	-	-
sonstige afrikanische Länder	16	+128,6	34	+183,3	0,3	2,1
Asien	359	+118,9	597	+36,9	5,1	1,7
Arabische Golfstaaten	17	-29,2	27	-41,3	0,2	1,6
Volksrepublik China und Hongkong	154	+161,0	249	+33,9	2,1	1,6
Indien	18	+200,0	75	+2,7	0,6	4,2
Israel	12	-25,0	12	-29,4	0,1	1,0
Japan	102	x	135	+321,9	1,1	1,3
Südkorea	39	+225,0	51	+142,9	0,4	1,3
Taiwan	5	-37,5	9	-62,5	0,1	1,8
sonstige asiatische Länder	12	-45,5	39	+5,4	0,3	3,3
Amerika	267	+52,6	802	+161,2	6,8	3,0
Kanada	16	-60,0	34	-59,0	0,3	2,1
USA	236	+138,4	726	+362,4	6,2	3,1
sonstige nordamerikanische Länder	3	-	15	+400,0	0,1	5,0
Mittelamerika und Karibik	1	-75,0	1	-80,0	-	1,0
Brasilien	1	-94,4	3	-88,9	-	3,0
sonstige südamerikanische Länder	10	-9,1	23	-28,1	0,2	2,3
Australien	5	-84,8	45	-42,3	0,4	9,0
Neuseeland und Ozeanien	2	x	3	x	-	1,5
Ohne Angabe	523	-43,4	983	-53,6	8,3	1,9

Anmerkungen Seite 31

Noch: 2.4 Leistung der Beherbergungsstätten nach Reisegebieten und Herkunftsländern

August 2019

Reisegebiet Herkunftsland (ständiger Wohnsitz)	Ankünfte		Übernachtungen			Mittlere Aufenthalts- dauer ³⁾
	aller Gäste	Verän- derung ¹⁾	aller Gäste	Verän- derung ¹⁾	Anteil ²⁾	
Bergisches Land	56 106	+8,4	154 285	+5,1	100	2,7
Bundesrepublik Deutschland	47 570	+10,8	134 084	+6,6	86,9	2,8
Ausland	8 536	-3,5	20 201	-3,6	13,1	2,4
Europa	6 426	+0,4	15 624	-1,2	77,3	2,4
EU-Länder	5 648	-0,4	13 900	-1,8	68,8	2,5
Belgien	790	+18,8	1 956	+37,5	9,7	2,5
Bulgarien	47	+42,4	206	-61,1	1,0	4,4
Dänemark	116	-16,5	195	-12,2	1,0	1,7
Estland	13	+44,4	21	-27,6	0,1	1,6
Finnland	26	+36,8	49	-12,5	0,2	1,9
Frankreich	280	-18,4	498	-24,5	2,5	1,8
Griechenland	51	+96,2	105	+94,4	0,5	2,1
Republik Irland	14	+133,3	28	+12,0	0,1	2,0
Italien	194	-0,5	552	+27,8	2,7	2,8
Kroatien	25	+38,9	75	-38,5	0,4	3,0
Lettland	11	-71,1	22	-58,5	0,1	2,0
Litauen	13	-67,5	24	-71,8	0,1	1,8
Luxemburg	89	+23,6	562	+53,1	2,8	6,3
Malta	2	x	10	x	-	5,0
Niederlande	2 198	+8,4	5 164	+18,5	25,6	2,3
Österreich	399	+13,4	1 088	+18,1	5,4	2,7
Polen	266	-38,0	679	-42,7	3,4	2,6
Portugal	26	+23,8	58	+41,5	0,3	2,2
Rumänien	63	-30,0	249	-4,2	1,2	4,0
Schweden	113	-12,4	178	-26,7	0,9	1,6
Slowakische Republik	29	-25,6	87	-43,5	0,4	3,0
Slowenien	35	-5,4	200	-6,5	1,0	5,7
Spanien	133	-21,8	416	+10,6	2,1	3,1
Tschechische Republik	151	-46,8	377	-73,1	1,9	2,5
Ungarn	55	+71,9	167	+108,8	0,8	3,0
Vereinigtes Königreich	509	+11,1	934	+7,6	4,6	1,8
Zypern	-	-	-	-	-	-
Island	10	+233,3	31	+158,3	0,2	3,1
Norwegen	72	+56,5	126	-18,2	0,6	1,8
Russland	183	+3,4	420	+33,3	2,1	2,3
Schweiz	345	+23,7	674	+24,1	3,3	2,0
Türkei	34	-26,1	100	-9,9	0,5	2,9
Ukraine	48	-56,0	159	-30,0	0,8	3,3
sonstige europäische Länder	86	+26,5	214	-25,2	1,1	2,5
Afrika	35	-27,1	132	-10,2	0,7	3,8
Republik Südafrika	15	-	45	+4,7	0,2	3,0
sonstige afrikanische Länder	20	-39,4	87	-16,3	0,4	4,4
Asien	994	-14,7	2 339	-8,2	11,6	2,4
Arabische Golfstaaten	27	+3,8	55	-16,7	0,3	2,0
Volksrepublik China und Hongkong	564	-19,5	1 145	-15,9	5,7	2,0
Indien	107	-25,2	301	-6,8	1,5	2,8
Israel	23	+91,7	59	+90,3	0,3	2,6
Japan	44	-63,0	133	-52,2	0,7	3,0
Südkorea	98	+5,4	186	+13,4	0,9	1,9
Taiwan	38	+375,0	65	+282,4	0,3	1,7
sonstige asiatische Länder	93	+47,6	395	+28,2	2,0	4,2
Amerika	332	-18,4	891	-10,6	4,4	2,7
Kanada	30	-34,8	56	-58,8	0,3	1,9
USA	227	-27,9	616	-6,1	3,0	2,7
sonstige nordamerikanische Länder	1	-80,0	4	-80,0	-	4,0
Mittelamerika und Karibik	21	+50,0	95	+48,4	0,5	4,5
Brasilien	33	+73,7	71	-26,0	0,4	2,2
sonstige südamerikanische Länder	20	+150,0	49	+96,0	0,2	2,5
Australien	16	+23,1	58	+7,4	0,3	3,6
Neuseeland und Ozeanien	3	-40,0	9	-40,0	-	3,0
Ohne Angabe	730	-10,1	1 148	-17,6	5,7	1,6

Anmerkungen Seite 31

Noch: 2.4 Leistung der Beherbergungsstätten nach Reisegebieten und Herkunftsländern

August 2019

Reisegebiet Herkunftsland (ständiger Wohnsitz)	Ankünfte		Übernachtungen			Mittlere Aufenthalts- dauer ³⁾
	aller Gäste	Verän- derung ¹⁾	aller Gäste	Verän- derung ¹⁾	Anteil ²⁾	
Bonn und Rhein-Sieg-Kreis	140 630	+14,1	283 404	+11,6	100	2,0
Bundesrepublik Deutschland	114 025	+16,8	222 765	+13,5	78,6	2,0
Ausland	26 605	+3,6	60 639	+5,3	21,4	2,3
Europa	19 444	+4,2	40 440	+6,9	66,7	2,1
EU-Länder	17 501	+4,9	35 699	+7,4	58,9	2,0
Belgien	2 913	+3,2	6 420	+10,3	10,6	2,2
Bulgarien	55	-23,6	119	-43,3	0,2	2,2
Dänemark	301	+51,3	624	+42,5	1,0	2,1
Estland	21	+10,5	40	+73,9	0,1	1,9
Finnland	81	-5,8	251	+55,9	0,4	3,1
Frankreich	1 052	-0,6	2 323	+15,7	3,8	2,2
Griechenland	79	+3,9	193	-18,2	0,3	2,4
Republik Irland	124	+2,5	292	+7,0	0,5	2,4
Italien	829	-4,4	1 489	-19,4	2,5	1,8
Kroatien	92	+41,5	410	+26,2	0,7	4,5
Lettland	34	+25,9	67	-2,9	0,1	2,0
Litauen	39	-66,1	94	-68,0	0,2	2,4
Luxemburg	356	-13,6	541	-30,9	0,9	1,5
Malta	13	+62,5	57	+307,1	0,1	4,4
Niederlande	5 725	+6,8	10 360	+6,7	17,1	1,8
Österreich	872	+2,5	1 859	+2,7	3,1	2,1
Polen	576	+19,3	2 126	+48,4	3,5	3,7
Portugal	86	+11,7	218	+22,5	0,4	2,5
Rumänien	213	+1,4	366	-23,3	0,6	1,7
Schweden	254	-2,3	553	+10,4	0,9	2,2
Slowakische Republik	108	+58,8	469	+56,9	0,8	4,3
Slowenien	32	-51,5	47	-71,0	0,1	1,5
Spanien	576	-7,5	1 233	-0,4	2,0	2,1
Tschechische Republik	404	+16,4	822	+16,9	1,4	2,0
Ungarn	150	+16,3	294	-20,5	0,5	2,0
Vereinigtes Königreich	2 507	+11,9	4 398	+16,0	7,3	1,8
Zypern	9	-30,8	34	-46,9	0,1	3,8
Island	11	-8,3	17	+6,3	-	1,5
Norwegen	92	-24,0	255	+19,7	0,4	2,8
Russland	274	-24,3	761	-34,0	1,3	2,8
Schweiz	1 141	+1,6	2 449	+12,1	4,0	2,1
Türkei	122	-16,4	327	-27,8	0,5	2,7
Ukraine	79	-16,8	148	-28,5	0,2	1,9
sonstige europäische Länder	224	+72,3	784	+104,7	1,3	3,5
Afrika	291	+37,3	919	+36,6	1,5	3,2
Republik Südafrika	35	+9,4	90	+25,0	0,1	2,6
sonstige afrikanische Länder	256	+42,2	829	+37,9	1,4	3,2
Asien	3 428	-7,0	10 808	-9,1	17,8	3,2
Arabische Golfstaaten	1 473	-9,9	3 453	-21,1	5,7	2,3
Volksrepublik China und Hongkong	739	-18,0	2 179	-10,4	3,6	2,9
Indien	130	-17,2	475	-46,8	0,8	3,7
Israel	150	-27,2	1 808	+14,5	3,0	12,1
Japan	287	+11,7	836	+17,7	1,4	2,9
Südkorea	167	+44,0	380	+35,7	0,6	2,3
Taiwan	67	+31,4	194	+76,4	0,3	2,9
sonstige asiatische Länder	415	+14,6	1 483	-1,3	2,4	3,6
Amerika	2 292	+26,1	5 526	+16,2	9,1	2,4
Kanada	127	-14,8	281	-18,3	0,5	2,2
USA	1 787	+30,9	4 301	+27,1	7,1	2,4
sonstige nordamerikanische Länder	12	+50,0	16	+45,5	-	1,3
Mittelamerika und Karibik	137	+82,7	303	+61,2	0,5	2,2
Brasilien	123	+7,0	277	-49,1	0,5	2,3
sonstige südamerikanische Länder	106	-	348	+23,0	0,6	3,3
Australien	166	+33,9	408	+42,7	0,7	2,5
Neuseeland und Ozeanien	26	-49,0	53	-53,9	0,1	2,0
Ohne Angabe	958	-15,0	2 485	+20,7	4,1	2,6

Anmerkungen Seite 31

Noch: 2.4 Leistung der Beherbergungsstätten nach Reisegebieten und Herkunftsländern

August 2019

Reisegebiet Herkunftsland (ständiger Wohnsitz)	Ankünfte		Übernachtungen			Mittlere Aufenthalts- dauer ³⁾
	aller Gäste	Verän- derung ¹⁾	aller Gäste	Verän- derung ¹⁾	Anteil ²⁾	
Köln und Rhein-Erft-Kreis	367 695	+2,5	702 560	+0,7	100	1,9
Bundesrepublik Deutschland	238 078	+0,8	461 113	-1,1	65,6	1,9
Ausland	129 617	+5,9	241 447	+4,2	34,4	1,9
Europa	85 093	+3,0	157 858	+1,4	65,4	1,9
EU-Länder	75 072	+2,8	136 675	-0,3	56,6	1,8
Belgien	10 925	+9,2	15 770	+6,9	6,5	1,4
Bulgarien	266	-14,7	742	-18,1	0,3	2,8
Dänemark	1 287	+1,8	2 549	+13,9	1,1	2,0
Estland	163	+20,7	283	+14,1	0,1	1,7
Finnland	559	-3,5	1 039	-1,3	0,4	1,9
Frankreich	6 529	+22,5	10 894	+14,5	4,5	1,7
Griechenland	383	+15,7	823	+6,6	0,3	2,1
Republik Irland	1 048	+8,8	2 484	+35,9	1,0	2,4
Italien	5 153	+13,3	10 099	+15,1	4,2	2,0
Kroatien	236	+55,3	587	+20,8	0,2	2,5
Lettland	118	-24,8	214	-21,3	0,1	1,8
Litauen	195	-3,5	365	-6,4	0,2	1,9
Luxemburg	2 360	-2,0	3 453	-1,5	1,4	1,5
Malta	132	+5,6	322	-5,8	0,1	2,4
Niederlande	16 640	+11,5	27 540	+12,8	11,4	1,7
Österreich	4 286	-14,4	9 296	-15,7	3,9	2,2
Polen	2 514	-1,5	7 412	-11,9	3,1	2,9
Portugal	678	-32,5	1 291	-26,0	0,5	1,9
Rumänien	711	+3,0	1 742	+8,1	0,7	2,5
Schweden	1 371	-7,7	2 570	-2,5	1,1	1,9
Slowakische Republik	237	+6,8	444	-2,4	0,2	1,9
Slowenien	164	+3,8	446	+29,3	0,2	2,7
Spanien	4 326	-9,4	8 012	-19,3	3,3	1,9
Tschechische Republik	1 020	+21,4	2 380	+18,1	1,0	2,3
Ungarn	581	-5,5	1 045	-1,8	0,4	1,8
Vereinigtes Königreich	13 049	-7,6	24 590	-12,4	10,2	1,9
Zypern	141	+31,8	283	+5,6	0,1	2,0
Island	61	-25,6	135	-12,3	0,1	2,2
Norwegen	451	+3,0	849	+2,4	0,4	1,9
Russland	1 593	+9,3	3 368	+5,2	1,4	2,1
Schweiz	4 899	-7,9	9 733	-3,1	4,0	2,0
Türkei	1 184	+9,1	2 205	+10,4	0,9	1,9
Ukraine	606	+15,0	1 343	+16,8	0,6	2,2
sonstige europäische Länder	1 227	+84,2	3 550	+194,1	1,5	2,9
Afrika	913	-42,4	2 327	-13,0	1,0	2,5
Republik Südafrika	185	+10,8	348	+18,8	0,1	1,9
sonstige afrikanische Länder	728	-48,6	1 979	-16,9	0,8	2,7
Asien	17 476	+20,7	35 846	+20,2	14,8	2,1
Arabische Golfstaaten	2 780	+4,7	7 544	+1,8	3,1	2,7
Volksrepublik China und Hongkong	7 275	+31,2	13 351	+42,9	5,5	1,8
Indien	1 156	+55,6	2 185	+28,5	0,9	1,9
Israel	425	+20,1	886	+11,9	0,4	2,1
Japan	2 242	+6,2	3 820	+2,5	1,6	1,7
Südkorea	606	-19,3	1 279	-21,3	0,5	2,1
Taiwan	854	+40,0	1 518	+34,0	0,6	1,8
sonstige asiatische Länder	2 138	+24,7	5 263	+29,0	2,2	2,5
Amerika	15 330	+7,3	26 982	+1,1	11,2	1,8
Kanada	1 314	+8,1	2 367	+0,2	1,0	1,8
USA	11 517	+7,8	19 665	-0,2	8,1	1,7
sonstige nordamerikanische Länder	70	-4,1	107	-33,5	-	1,5
Mittelamerika und Karibik	557	-6,5	972	-9,8	0,4	1,7
Brasilien	1 125	+21,0	2 333	+24,9	1,0	2,1
sonstige südamerikanische Länder	747	-4,7	1 538	+1,9	0,6	2,1
Australien	1 304	+23,8	2 403	+20,0	1,0	1,8
Neuseeland und Ozeanien	233	-22,6	461	-19,3	0,2	2,0
Ohne Angabe	9 268	+15,0	15 570	+8,7	6,4	1,7

Anmerkungen Seite 31

Noch: 2.4 Leistung der Beherbergungsstätten nach Reisegebieten und Herkunftsländern

August 2019

Reisegebiet Herkunftsland (ständiger Wohnsitz)	Ankünfte		Übernachtungen			Mittlere Aufenthalts- dauer ³⁾
	aller Gäste	Verän- derung ¹⁾	aller Gäste	Verän- derung ¹⁾	Anteil ²⁾	
Düsseldorf und Kreis Mettmann	278 370	-4,9	483 315	-6,8	100	1,7
Bundesrepublik Deutschland	184 118	-0,3	303 851	-2,5	62,9	1,7
Ausland	94 252	-12,7	179 464	-13,3	37,1	1,9
Europa	58 345	-5,3	100 591	-6,4	56,1	1,7
EU-Länder	48 407	-7,8	82 868	-8,6	46,2	1,7
Belgien	3 961	+26,5	6 387	+28,9	3,6	1,6
Bulgarien	181	-20,6	356	-27,0	0,2	2,0
Dänemark	894	-20,9	1 495	-24,6	0,8	1,7
Estland	109	+32,9	210	+29,6	0,1	1,9
Finnland	618	+1,0	1 229	+25,5	0,7	2,0
Frankreich	3 244	-21,1	5 123	-20,0	2,9	1,6
Griechenland	436	-29,6	1 074	-5,6	0,6	2,5
Republik Irland	541	-33,9	932	-30,4	0,5	1,7
Italien	2 645	-23,4	4 755	-23,5	2,6	1,8
Kroatien	131	-33,5	259	-50,1	0,1	2,0
Lettland	87	+14,5	172	+3,0	0,1	2,0
Litauen	153	-26,1	247	-35,0	0,1	1,6
Luxemburg	1 003	+7,0	1 481	+1,0	0,8	1,5
Malta	85	-3,4	148	+7,2	0,1	1,7
Niederlande	13 221	+15,5	20 850	+11,8	11,6	1,6
Österreich	2 751	-30,0	4 920	-25,5	2,7	1,8
Polen	1 588	-8,7	3 584	-16,3	2,0	2,3
Portugal	379	-51,8	672	-43,4	0,4	1,8
Rumänien	805	+6,6	1 359	-12,2	0,8	1,7
Schweden	1 147	-14,9	1 836	-15,2	1,0	1,6
Slowakische Republik	294	-2,6	454	-5,0	0,3	1,5
Slowenien	204	-48,5	355	-54,9	0,2	1,7
Spanien	4 115	-18,5	7 543	-16,4	4,2	1,8
Tschechische Republik	511	-27,3	878	-24,2	0,5	1,7
Ungarn	321	-31,8	546	-32,1	0,3	1,7
Vereinigtes Königreich	8 917	-8,9	15 823	-8,9	8,8	1,8
Zypern	66	-24,1	180	-34,3	0,1	2,7
Island	65	-3,0	138	-26,2	0,1	2,1
Norwegen	832	-8,4	1 359	-4,6	0,8	1,6
Russland	2 459	+15,0	4 829	+3,4	2,7	2,0
Schweiz	3 844	+2,8	6 385	+3,8	3,6	1,7
Türkei	1 181	+12,8	1 996	+8,0	1,1	1,7
Ukraine	597	+49,3	1 308	+44,9	0,7	2,2
sonstige europäische Länder	960	+18,2	1 708	+6,2	1,0	1,8
Afrika	776	-2,9	1 981	+2,9	1,1	2,6
Republik Südafrika	140	+10,2	431	+90,7	0,2	3,1
sonstige afrikanische Länder	636	-5,4	1 550	-8,8	0,9	2,4
Asien	19 076	-23,5	43 284	-30,6	24,1	2,3
Arabische Golfstaaten	7 754	-23,6	21 640	-34,3	12,1	2,8
Volksrepublik China und Hongkong	4 257	+2,8	7 305	-8,7	4,1	1,7
Indien	862	-39,8	1 650	-35,7	0,9	1,9
Israel	498	-84,9	1 471	-77,2	0,8	3,0
Japan	2 341	-23,1	4 629	-23,9	2,6	2,0
Südkorea	370	-10,2	816	-12,4	0,5	2,2
Taiwan	264	-10,5	507	-13,0	0,3	1,9
sonstige asiatische Länder	2 730	+25,5	5 266	+9,7	2,9	1,9
Amerika	5 902	-17,1	11 009	-16,6	6,1	1,9
Kanada	460	-15,6	843	-14,7	0,5	1,8
USA	4 542	-17,1	8 594	-10,7	4,8	1,9
sonstige nordamerikanische Länder	34	-8,1	49	-24,6	-	1,4
Mittelamerika und Karibik	218	-49,4	348	-65,2	0,2	1,6
Brasilien	361	+27,1	669	-6,2	0,4	1,9
sonstige südamerikanische Länder	287	-17,5	506	-37,5	0,3	1,8
Australien	575	-10,9	1 000	-19,7	0,6	1,7
Neuseeland und Ozeanien	94	+6,8	155	-24,0	0,1	1,6
Ohne Angabe	9 484	-25,6	21 444	+3,4	11,9	2,3

Anmerkungen Seite 31

Noch: 2.4 Leistung der Beherbergungsstätten nach Reisegebieten und Herkunftsländern

August 2019

Reisegebiet Herkunftsland (ständiger Wohnsitz)	Ankünfte		Übernachtungen			Mittlere Aufenthalts- dauer ³⁾
	aller Gäste	Verän- derung ¹⁾	aller Gäste	Verän- derung ¹⁾	Anteil ²⁾	
Ruhrgebiet	301 703	+5,3	597 040	+5,5	100	2,0
Bundesrepublik Deutschland	246 926	+6,9	496 971	+6,9	83,2	2,0
Ausland	54 777	-1,2	100 069	-1,3	16,8	1,8
Europa	46 804	-	80 959	-0,7	80,9	1,7
EU-Länder	41 472	-0,8	70 965	-1,1	70,9	1,7
Belgien	3 587	+10,5	6 346	+16,9	6,3	1,8
Bulgarien	364	-27,8	649	-7,7	0,6	1,8
Dänemark	882	-21,8	1 288	-19,6	1,3	1,5
Estland	47	-44,7	79	-47,7	0,1	1,7
Finnland	290	+12,0	496	+26,2	0,5	1,7
Frankreich	2 278	-	3 520	-3,6	3,5	1,5
Griechenland	162	-3,0	380	-9,1	0,4	2,3
Republik Irland	260	+3,6	686	+57,0	0,7	2,6
Italien	1 197	-8,5	2 268	-9,1	2,3	1,9
Kroatien	135	+18,4	532	+133,3	0,5	3,9
Lettland	177	-17,7	248	-17,3	0,2	1,4
Litauen	184	-14,8	309	-12,2	0,3	1,7
Luxemburg	662	+22,4	976	+3,4	1,0	1,5
Malta	18	+28,6	18	-79,8	-	1,0
Niederlande	17 707	+1,9	27 716	+2,4	27,7	1,6
Österreich	2 371	-2,0	4 476	-3,2	4,5	1,9
Polen	2 241	-5,6	4 746	-4,7	4,7	2,1
Portugal	192	-42,7	374	-44,3	0,4	1,9
Rumänien	825	-4,3	1 496	-19,0	1,5	1,8
Schweden	940	-0,2	1 438	-7,4	1,4	1,5
Slowakische Republik	207	+16,9	453	-13,2	0,5	2,2
Slowenien	112	+23,1	235	+49,7	0,2	2,1
Spanien	964	-4,2	1 816	-22,7	1,8	1,9
Tschechische Republik	468	-1,1	884	-20,3	0,9	1,9
Ungarn	368	+0,8	915	+24,2	0,9	2,5
Vereinigtes Königreich	4 801	-4,4	8 508	-4,2	8,5	1,8
Zypern	33	+13,8	113	+50,7	0,1	3,4
Island	21	+5,0	30	-6,3	-	1,4
Norwegen	354	-7,3	543	-19,2	0,5	1,5
Russland	744	+3,9	1 389	-23,3	1,4	1,9
Schweiz	2 330	+3,7	3 836	-3,6	3,8	1,6
Türkei	550	+23,6	1 279	+17,1	1,3	2,3
Ukraine	494	-11,9	825	-9,0	0,8	1,7
sonstige europäische Länder	839	+29,1	2 092	+68,6	2,1	2,5
Afrika	417	-0,5	1 108	+26,6	1,1	2,7
Republik Südafrika	34	-60,9	95	-42,8	0,1	2,8
sonstige afrikanische Länder	383	+15,4	1 013	+42,9	1,0	2,6
Asien	2 703	-1,7	7 746	+3,2	7,7	2,9
Arabische Golfstaaten	437	-0,5	1 289	-7,9	1,3	2,9
Volksrepublik China und Hongkong	900	-4,2	3 086	+25,9	3,1	3,4
Indien	295	+34,1	1 031	-5,8	1,0	3,5
Israel	143	-2,1	296	-12,7	0,3	2,1
Japan	267	-10,4	515	-3,9	0,5	1,9
Südkorea	89	-16,0	200	-21,9	0,2	2,2
Taiwan	42	+44,8	118	+84,4	0,1	2,8
sonstige asiatische Länder	530	-7,7	1 211	-11,3	1,2	2,3
Amerika	2 500	+6,6	5 621	+9,7	5,6	2,2
Kanada	246	+14,4	811	+54,2	0,8	3,3
USA	1 807	+4,5	3 850	-1,1	3,8	2,1
sonstige nordamerikanische Länder	38	-33,3	132	+63,0	0,1	3,5
Mittelamerika und Karibik	101	+3,1	181	+11,0	0,2	1,8
Brasilien	136	+32,0	298	+61,1	0,3	2,2
sonstige südamerikanische Länder	172	+20,3	349	+27,4	0,3	2,0
Australien	202	-15,1	402	+1,8	0,4	2,0
Neuseeland und Ozeanien	78	+32,2	314	+129,2	0,3	4,0
Ohne Angabe	2 073	-26,1	3 919	-32,5	3,9	1,9

Anmerkungen Seite 31

Noch: 2.4 Leistung der Beherbergungsstätten nach Reisegebieten und Herkunftsländern

August 2019

Reisegebiet Herkunftsland (ständiger Wohnsitz)	Ankünfte		Übernachtungen			Mittlere Aufenthalts- dauer ³⁾
	aller Gäste	Verän- derung ¹⁾	aller Gäste	Verän- derung ¹⁾	Anteil ²⁾	
Bergisches Städtedreieck	30 772	+3,9	65 477	+2,3	100	2,1
Bundesrepublik Deutschland	26 026	+4,2	55 886	+2,0	85,4	2,1
Ausland	4 746	+2,6	9 591	+3,8	14,6	2,0
Europa	3 772	+22,3	7 522	+26,8	78,4	2,0
EU-Länder	3 417	+25,7	6 896	+30,5	71,9	2,0
Belgien	216	+20,7	419	+18,0	4,4	1,9
Bulgarien	8	-20,0	14	-	0,1	1,8
Dänemark	200	+11,7	299	+2,4	3,1	1,5
Estland	15	+36,4	37	+208,3	0,4	2,5
Finnland	20	+42,9	71	+144,8	0,7	3,6
Frankreich	327	+29,8	589	+33,0	6,1	1,8
Griechenland	26	+100,0	60	+53,8	0,6	2,3
Republik Irland	15	-21,1	29	+3,6	0,3	1,9
Italien	94	-15,3	185	-32,7	1,9	2,0
Kroatien	19	-9,5	36	-60,9	0,4	1,9
Lettland	11	+266,7	23	x	0,2	2,1
Litauen	10	+11,1	19	+90,0	0,2	1,9
Luxemburg	54	+45,9	92	-24,0	1,0	1,7
Malta	4	+300,0	28	x	0,3	7,0
Niederlande	1 021	+64,1	2 174	+94,8	22,7	2,1
Österreich	209	+34,0	425	+7,3	4,4	2,0
Polen	253	-25,4	460	-27,1	4,8	1,8
Portugal	19	+5,6	35	-	0,4	1,8
Rumänien	64	+88,2	122	+90,6	1,3	1,9
Schweden	255	+73,5	327	+33,5	3,4	1,3
Slowakische Republik	5	-73,7	8	-68,0	0,1	1,6
Slowenien	44	+450,0	59	+181,0	0,6	1,3
Spanien	104	-3,7	223	-6,7	2,3	2,1
Tschechische Republik	78	+36,8	254	+170,2	2,6	3,3
Ungarn	28	+16,7	231	+362,0	2,4	8,3
Vereinigtes Königreich	318	-2,5	677	+3,7	7,1	2,1
Zypern	-	-	-	-	-	-
Island	-	-	-	-	-	-
Norwegen	23	+27,8	34	+30,8	0,4	1,5
Russland	71	+29,1	135	+16,4	1,4	1,9
Schweiz	171	-14,1	323	-9,8	3,4	1,9
Türkei	24	+14,3	45	+15,4	0,5	1,9
Ukraine	26	+18,2	32	-5,9	0,3	1,2
sonstige europäische Länder	40	-16,7	57	-19,7	0,6	1,4
Afrika	23	-36,1	72	-32,7	0,8	3,1
Republik Südafrika	-	-	-	-	-	-
sonstige afrikanische Länder	23	-32,4	72	-30,1	0,8	3,1
Asien	240	-2,8	615	-12,9	6,4	2,6
Arabische Golfstaaten	43	+26,5	89	+3,5	0,9	2,1
Volksrepublik China und Hongkong	67	-24,7	212	+32,5	2,2	3,2
Indien	8	-61,9	20	-88,6	0,2	2,5
Israel	9	-47,1	25	-40,5	0,3	2,8
Japan	69	+97,1	128	-	1,3	1,9
Südkorea	-	-	-	-	-	-
Taiwan	9	+350,0	21	+320,0	0,2	2,3
sonstige asiatische Länder	35	-16,7	120	+21,2	1,3	3,4
Amerika	279	+23,5	594	-1,5	6,2	2,1
Kanada	24	+41,2	56	-17,6	0,6	2,3
USA	213	+24,6	450	+1,1	4,7	2,1
sonstige nordamerikanische Länder	-	-	-	-	-	-
Mittelamerika und Karibik	15	-16,7	33	+22,2	0,3	2,2
Brasilien	7	-46,2	10	-68,8	0,1	1,4
sonstige südamerikanische Länder	20	+185,7	45	+45,2	0,5	2,3
Australien	16	-36,0	32	-67,3	0,3	2,0
Neuseeland und Ozeanien	3	+200,0	3	+50,0	-	1,0
Ohne Angabe	413	-59,0	753	-58,0	7,9	1,8

Anmerkungen Seite 31

Noch: 2.4 Leistung der Beherbergungsstätten nach Reisegebieten und Herkunftsländern

August 2019

Reisegebiet Herkunftsland (ständiger Wohnsitz)	Ankünfte		Übernachtungen			Mittlere Aufenthalts- dauer ³⁾
	aller Gäste	Verän- derung ¹⁾	aller Gäste	Verän- derung ¹⁾	Anteil ²⁾	
Nordrhein-Westfalen	2 118 896	+3,7	4 932 829	+2,8	100	2,3
Bundesrepublik Deutschland	1 619 510	+5,1	3 817 046	+4,2	77,4	2,4
Ausland	499 386	-0,6	1 115 783	-1,9	22,6	2,2
Europa	376 817	+1,3	852 241	-0,4	76,4	2,3
EU-Länder	338 958	+1,0	773 789	-1,1	69,3	2,3
Belgien	41 367	+7,2	86 635	+3,8	7,8	2,1
Bulgarien	1 318	-14,8	3 113	-18,6	0,3	2,4
Dänemark	7 092	-1,3	12 670	-0,2	1,1	1,8
Estland	558	-49,7	954	-44,8	0,1	1,7
Finnland	2 484	+17,2	4 662	+24,1	0,4	1,9
Frankreich	19 818	+4,9	33 689	+3,9	3,0	1,7
Griechenland	1 478	-2,1	3 713	-7,4	0,3	2,5
Republik Irland	2 499	-5,1	5 512	+13,3	0,5	2,2
Italien	13 903	-4,5	27 341	-3,9	2,5	2,0
Kroatien	848	+7,2	3 160	+9,3	0,3	3,7
Lettland	625	-15,9	1 075	-15,7	0,1	1,7
Litauen	839	-19,2	1 672	-26,7	0,1	2,0
Luxemburg	5 645	+1,0	8 976	-1,5	0,8	1,6
Malta	283	+2,9	664	-11,5	0,1	2,3
Niederlande	140 725	+4,9	372 844	+1,6	33,4	2,6
Österreich	14 359	-12,0	29 697	-10,5	2,7	2,1
Polen	11 667	+0,5	33 516	-2,6	3,0	2,9
Portugal	1 837	-31,1	3 774	-32,5	0,3	2,1
Rumänien	3 647	+2,8	8 879	-13,1	0,8	2,4
Schweden	6 063	+1,2	9 818	-0,1	0,9	1,6
Slowakische Republik	1 397	+16,8	3 353	+7,6	0,3	2,4
Slowenien	813	-20,1	2 166	-26,4	0,2	2,7
Spanien	12 673	-14,3	24 446	-18,0	2,2	1,9
Tschechische Republik	3 837	-1,3	8 482	-9,0	0,8	2,2
Ungarn	2 125	-5,6	5 630	-0,8	0,5	2,6
Vereinigtes Königreich	40 752	-1,0	76 566	-3,2	6,9	1,9
Zypern	306	+6,3	782	-3,1	0,1	2,6
Island	239	+3,0	461	-5,3	-	1,9
Norwegen	2 624	-3,6	4 483	-4,1	0,4	1,7
Russland	6 508	+10,1	14 231	+3,2	1,3	2,2
Schweiz	17 425	+1,5	32 533	+2,8	2,9	1,9
Türkei	3 729	+4,5	7 547	+4,9	0,7	2,0
Ukraine	2 316	+11,6	4 918	+15,9	0,4	2,1
sonstige europäische Länder	5 018	+5,9	14 279	+26,0	1,3	2,8
Afrika	3 015	-15,5	8 779	+10,8	0,8	2,9
Republik Südafrika	566	-2,4	1 546	+38,0	0,1	2,7
sonstige afrikanische Länder	2 449	-18,1	7 233	+6,3	0,6	3,0
Asien	50 282	-6,6	120 947	-12,1	10,8	2,4
Arabische Golfstaaten	14 012	-16,0	39 694	-24,1	3,6	2,8
Volksrepublik China und Hongkong	15 726	+9,9	33 101	+8,3	3,0	2,1
Indien	2 874	-8,1	6 928	-18,0	0,6	2,4
Israel	1 820	-59,0	5 998	-44,9	0,5	3,3
Japan	6 038	-6,6	12 170	-6,8	1,1	2,0
Südkorea	1 549	-11,1	3 364	-13,5	0,3	2,2
Taiwan	1 518	+26,9	3 176	+13,0	0,3	2,1
sonstige asiatische Länder	6 745	+15,2	16 516	+5,4	1,5	2,4
Amerika	31 496	+1,1	62 270	-0,3	5,6	2,0
Kanada	2 649	+0,1	5 616	+2,5	0,5	2,1
USA	23 772	+1,9	45 871	+1,1	4,1	1,9
sonstige nordamerikanische Länder	215	-6,5	505	+25,6	-	2,3
Mittelamerika und Karibik	1 191	-17,5	2 364	-21,7	0,2	2,0
Brasilien	2 037	+12,9	4 425	+5,3	0,4	2,2
sonstige südamerikanische Länder	1 632	-4,7	3 489	-12,7	0,3	2,1
Australien	2 757	+10,1	5 295	+5,5	0,5	1,9
Neuseeland und Ozeanien	523	-10,3	1 177	-3,6	0,1	2,3
Ohne Angabe	34 496	-11,0	65 074	-3,5	5,8	1,9

Anmerkungen Seite 31

3.1 Leistung der Beherbergungsstätten nach Verwaltungsbezirken

Januar bis August 2019

Amtliche Schlüsselnummer	Verwaltungsbezirk	Ankünfte				Übernachtungen	
		aller Gäste	Veränderung ¹⁾	ausländischer Gäste	Veränderung ¹⁾	aller Gäste	Veränderung ¹⁾
	Kreisfreie Städte						
111 000	Düsseldorf	1 987 768	+0,5	708 884	-1,6	3 243 241	+0,5
112 000	Duisburg	192 056	+4,1	36 274	-0,6	369 441	+0,1
113 000	Essen	530 338	+4,1	102 677	+2,4	1 056 057	+4,6
114 000	Krefeld	98 001	+0,5	23 599	-0,7	164 798	+3,4
116 000	Mönchengladbach	137 362	+8,1	30 257	+14,3	227 068	+4,3
117 000	Mülheim an der Ruhr	63 841	-5,5	8 971	-6,9	121 115	-1,9
119 000	Oberhausen	164 432	+10,0	28 706	+10,1	346 812	+14,1
120 000	Remscheid	45 886	+4,3	8 279	-12,1	76 020	+0,4
122 000	Solingen	31 474	-10,0	4 700	+13,4	60 053	-9,7
124 000	Wuppertal	170 073	+10,7	28 473	+24,1	420 838	+8,7
154 000	Kreis Kleve	302 235	+0,8	66 427	-2,1	644 979	+0,5
154 004	Bedburg-Hau	3 991	-0,6	921	-6,4	9 164	+2,6
154 008	Emmerich am Rhein, Stadt	18 408	+52,4	4 458	+54,1	34 961	+31,2
154 012	Geldern, Stadt	22 448	-7,7	2 141	+7,8	78 844	+0,1
154 016	Goch, Stadt	31 631	+9,9	5 793	+1,5	69 065	+5,7
154 020	Issum	2 257	-1,2	524	+1,2	6 148	+16,2
154 024	Kalkar, Stadt	59 028	-5,1	18 991	-7,9	120 589	-7,4
154 028	Kerken	5 457	-9,3	690	-9,6	9 821	-20,1
154 032	Kevelaer, Stadt	33 385	-2,5	6 123	-9,9	66 649	-5,2
154 036	Kleve, Stadt	37 016	+1,4	6 252	-11,4	68 411	-0,6
154 040	Kranenburg	13 112	-1,1	2 473	-4,1	32 858	+1,1
154 044	Rees, Stadt	18 292	+8,4	2 481	+3,2	35 056	+9,7
154 048	Rheurdt	4 302	+9,4	89	-47,3	10 115	-2,7
154 052	Straelen, Stadt	11 874	-	1 609	+13,8	24 197	+13,2
154 056	Uedem	9 398	-7,3	107	+39,0	26 045	-1,4
154 060	Wachtendonk	5 830	-19,3	586	-22,1	16 453	+0,8
154 064	Weeze	25 806	-0,8	13 189	+0,2	36 603	+0,4
158 000	Kreis Mettmann	366 966	+7,6	82 994	+9,8	664 598	+11,4
158 004	Erkrath, Stadt	10 312	-1,1	1 311	-13,5	20 002	+4,0
158 008	Haan, Stadt	17 952	-5,1	2 778	-14,4	33 692	-4,9
158 012	Heiligenhaus, Stadt
158 016	Hilden, Stadt	39 711	+6,6	7 061	+3,5	93 392	+9,4
158 020	Langenfeld (Rhld.), Stadt	19 672	+12,2	2 435	+15,6	43 095	+34,8
158 024	Mettmann, Stadt	59 906	+14,1	16 856	+18,5	107 218	+19,6
158 026	Monheim am Rhein, Stadt	41 021	+40,9	12 002	+38,3	66 505	+37,3
158 028	Ratingen, Stadt	144 167	+1,4	36 172	+5,6	240 121	+5,6
158 032	Velbert, Stadt	26 249	+4,2	2 969	-10,3	44 819	+0,4
158 036	Wülfrath, Stadt
162 000	Rhein-Kreis Neuss	278 235	+1,9	64 494	-3,9	641 419	+5,7
162 004	Dormagen, Stadt	21 437	-4,2	4 297	-16,1	77 910	+3,3
162 008	Grevenbroich, Stadt	20 358	+29,8	2 239	+9,9	45 637	+15,1
162 012	Jüchen, Stadt	3 535	+24,6	1 234	-6,8	6 202	+19,8
162 016	Kaarst, Stadt	30 719	+2,4	6 711	+3,9	46 559	+3,4
162 020	Korschenbroich, Stadt	5 651	+5,2	663	+50,7	62 821	+0,5
162 022	Meerbusch, Stadt	25 206	+2,6	4 018	+4,5	124 933	+0,6
162 024	Neuss, Stadt	170 013	-0,4	44 957	-5,4	273 901	+8,8
162 028	Rommerskirchen	1 316	-15,2	375	-4,6	3 456	+6,7
166 000	Kreis Viersen	116 837	+0,6	16 680	+5,4	238 917	+1,3
166 004	Brüggen	11 712	-10,0	1 764	-15,1	26 296	-7,5
166 008	Grefrath	5 325	-7,9	598	+2,6	13 163	-8,5
166 012	Kempfen, Stadt	7 999	+3,8	806	-9,8	22 874	-1,4
166 016	Nettetal, Stadt	42 987	+4,6	6 581	+30,4	82 520	+2,8
166 020	Niederkrüchten	7 543	-2,6	1 179	-2,0	16 944	-0,5
166 024	Schwalmtal
166 028	Tönisvorst, Stadt
166 032	Viersen, Stadt	10 317	+1,2	810	+4,1	17 063	-4,2
166 036	Willich, Stadt	25 883	-1,4	4 088	-12,6	52 669	+8,3
170 000	Kreis Wesel	299 831	+1,8	42 480	+1,1	580 520	+2,6
170 004	Alpen	4 892	+61,6	895	+184,1	10 606	+87,8
170 008	Dinslaken, Stadt	16 503	-3,6	2 611	-15,2	32 548	-4,6
170 012	Hamminkeln, Stadt	16 887	+9,2	883	-10,2	58 201	+9,2
170 016	Hünxe	4 622	+0,1	1 029	-2,2	8 869	-0,5
170 020	Kamp-Lintfort, Stadt	18 800	+6,7	1 423	+29,4	31 620	+9,0

1) Veränderung gegenüber dem Vorjahreszeitraum in % - 2) mittlere Aufenthaltsdauer (in Tagen) = Übernachtungen / Ankünfte - 3) mittlere Auslastung der angebotenen-Betten = (Übernachtungen / angebotene Bettentage) * 100

Noch: 3.1 Leistung der Beherbergungsstätten nach Verwaltungsbezirken

Januar bis August 2019

Amtliche Schlüsselnummer	Verwaltungsbezirk	Übernachtungen		Mittlere Aufenthaltsdauer ²⁾		Mittlere Auslastung der angebotenen Betten ³⁾
		ausländischer Gäste	Veränderung ¹⁾	aller Gäste	ausländischer Gäste	
	Kreisfreie Städte					
111 000	Düsseldorf	1 262 422	-0,8	1,6	1,8	46,7
112 000	Duisburg	64 607	-1,3	1,9	1,8	40,9
113 000	Essen	199 659	+5,5	2,0	1,9	41,9
114 000	Krefeld	40 372	+2,1	1,7	1,7	38,2
116 000	Mönchengladbach	50 303	+2,5	1,7	1,7	41,2
117 000	Mülheim an der Ruhr	21 273	-2,3	1,9	2,4	27,1
119 000	Oberhausen	60 628	+29,9	2,1	2,1	48,7
120 000	Remscheid	13 418	-20,9	1,7	1,6	35,3
122 000	Solingen	10 881	+13,4	1,9	2,3	27,7
124 000	Wuppertal	56 751	+28,9	2,5	2,0	43,6
154 000	Kreis Kleve	126 519	-2,4	2,1	1,9	36,8
154 004	Bedburg-Hau	3 937	+7,3	2,3	4,3	39,9
154 008	Emmerich am Rhein, Stadt	9 857	+32,0	1,9	2,2	36,3
154 012	Geldern, Stadt	4 774	+5,9	3,5	2,2	49,7
154 016	Goch, Stadt	13 299	+6,7	2,2	2,3	38,7
154 020	Issum	1 209	+4,5	2,7	2,3	21,4
154 024	Kalkar, Stadt	33 018	-14,3	2,0	1,7	29,3
154 028	Kerken	1 238	-11,9	1,8	1,8	24,0
154 032	Kevelaer, Stadt	14 079	-15,1	2,0	2,3	32,7
154 036	Kleve, Stadt	12 422	-11,4	1,8	2,0	36,3
154 040	Kranenburg	5 820	-0,7	2,5	2,4	42,0
154 044	Rees, Stadt	4 456	+2,9	1,9	1,8	43,1
154 048	Rheurd	445	-35,1	2,4	5,0	32,2
154 052	Straelen, Stadt	5 622	+113,8	2,0	3,5	39,5
154 056	Uedem	115	+49,4	2,8	1,1	56,9
154 060	Wachtendonk	915	-20,0	2,8	1,6	21,7
154 064	Weeze	15 313	+1,9	1,4	1,2	37,0
158 000	Kreis Mettmann	157 325	+13,7	1,8	1,9	37,0
158 004	Erkrath, Stadt	3 154	-1,7	1,9	2,4	34,2
158 008	Haan, Stadt	5 666	-20,1	1,9	2,0	31,1
158 012	Heiligenhaus, Stadt
158 016	Hilden, Stadt	16 290	-2,6	2,4	2,3	35,1
158 020	Langenfeld (Rhld.), Stadt	5 345	+16,8	2,2	2,2	39,6
158 024	Mettmann, Stadt	33 834	+29,2	1,8	2,0	42,1
158 026	Monheim am Rhein, Stadt	19 647	+41,6	1,6	1,6	35,1
158 028	Ratingen, Stadt	62 399	+13,6	1,7	1,7	39,3
158 032	Velbert, Stadt	5 210	-27,7	1,7	1,8	33,1
158 036	Wülfrath, Stadt
162 000	Rhein-Kreis Neuss	120 471	-0,5	2,3	1,9	42,0
162 004	Dormagen, Stadt	10 766	+1,2	3,6	2,5	44,2
162 008	Grevenbroich, Stadt	4 129	-21,9	2,2	1,8	31,2
162 012	Jüchen, Stadt	1 882	-15,9	1,8	1,5	24,7
162 016	Kaarst, Stadt	13 457	+19,9	1,5	2,0	33,9
162 020	Korschenbroich, Stadt	1 453	+26,6	11,1	2,2	78,6
162 022	Meerbusch, Stadt	18 332	+7,2	5,0	4,6	53,2
162 024	Neuss, Stadt	69 440	-4,3	1,6	1,5	39,0
162 028	Rommerskirchen	1 012	+15,3	2,6	2,7	14,7
166 000	Kreis Viersen	34 229	+6,4	2,0	2,1	33,6
166 004	Brüggen	3 413	-20,5	2,2	1,9	24,6
166 008	Grefrath	1 154	+1,2	2,5	1,9	26,8
166 012	Kempfen, Stadt	2 826	-4,6	2,9	3,5	28,5
166 016	Nettetal, Stadt	10 371	+32,9	1,9	1,6	36,5
166 020	Niederkrüchten	2 884	+3,4	2,2	2,4	43,2
166 024	Schwalmtal
166 028	Tönisvorst, Stadt
166 032	Viersen, Stadt	1 427	+10,7	1,7	1,8	35,0
166 036	Willich, Stadt	10 865	-0,9	2,0	2,7	37,6
170 000	Kreis Wesel	88 487	-2,1	1,9	2,1	40,2
170 004	Alpen	2 361	+309,9	2,2	2,6	28,6
170 008	Dinslaken, Stadt	5 411	-19,8	2,0	2,1	34,5
170 012	Hamminkeln, Stadt	5 837	-6,5	3,4	6,6	56,9
170 016	Hünxe	1 445	+8,1	1,9	1,4	20,8
170 020	Kamp-Lintfort, Stadt	2 518	+25,2	1,7	1,8	33,2

Anmerkungen Seite 44

Noch: 3.1 Leistung der Beherbergungsstätten nach Verwaltungsbezirken

Januar bis August 2019

Amtliche Schlüsselnummer	Verwaltungsbezirk	Ankünfte				Übernachtungen	
		aller Gäste	Veränderung ¹⁾	ausländischer Gäste	Veränderung ¹⁾	aller Gäste	Veränderung ¹⁾
	Noch: Kreis Wesel						
170 024	Moers, Stadt	47 230	+8,8	12 797	+20,0	79 543	+11,1
170 028	Neukirchen-Vluyn, Stadt	12 946	+9,8	1 716	+19,9	20 168	-0,3
170 032	Rheinberg, Stadt	6 436	-20,1	2 048	-22,2	12 505	-14,5
170 036	Schermbeck	24 996	-5,3	2 695	-13,6	44 461	-1,4
170 040	Sonsbeck	11 709	+24,7	666	-12,3	36 271	+14,2
170 044	Voerde (Niederrhein), Stadt	5 652	+7,0	547	-3,5	11 439	+3,0
170 048	Wesel, Stadt	79 501	+0,8	11 046	-3,7	134 915	-3,1
170 052	Xanten, Stadt	49 657	-7,2	4 124	-14,5	99 374	-2,0
100 000	Reg.-Bez. Düsseldorf	4 785 335	+2,4	1 253 895	+0,5	8 855 876	+3,1
	Kreisfreie Städte						
314 000	Bonn	608 066	+10,7	113 819	+5,9	1 128 910	+8,5
315 000	Köln	2 483 367	+3,2	782 748	+3,7	4 263 323	+3,9
316 000	Leverkusen	83 472	-4,5	23 690	+2,4	157 088	-5,3
	Städteregion Aachen	524 198	+1,7	156 714	-4,4	1 082 433	+2,6
334 002	Aachen, kreisfreie Stadt	349 654	+3,9	111 023	-1,1	674 750	+4,4
334 004	Alsdorf, Stadt	4 239	+0,6	411	-1,9	8 654	+6,9
334 008	Baesweiler, Stadt	3 585	-13,5	575	-24,7	6 996	+0,7
334 012	Eschweiler, Stadt	12 788	-26,2	3 500	-54,7	23 134	-17,2
334 016	Herzogenrath, Stadt	6 033	+0,9	70	-52,1	10 323	-23,4
334 020	Monschau, Stadt	56 429	+0,9	20 084	+2,5	128 391	+7,8
334 024	Roetgen	7 347	+19,7	1 717	+19,7	13 633	+14,6
334 028	Simmerath	55 496	+1,0	14 309	-5,4	159 966	+1,1
334 032	Stolberg (Rhd.), Stadt	11 137	-19,4	2 141	-37,8	23 131	-24,0
334 036	Würselen, Stadt	17 490	+7,6	2 884	-7,1	33 455	+2,0
358 000	Kreis Düren	161 415	+13,6	41 648	+28,1	403 908	+6,7
358 004	Aldenhoven
358 008	Düren, Stadt	41 770	+33,5	8 703	+49,0	71 666	+31,7
358 012	Heimbach, Stadt	46 190	+27,1	22 182	+40,7	165 939	+2,6
358 016	Hürtgenwald	12 514	-10,5	2 827	+12,7	29 914	-4,9
358 020	Inden
358 024	Jülich, Stadt	24 585	-2,9	3 521	-7,2	50 894	+3,4
358 028	Kreuzau	3 636	-10,3	273	-22,4	8 595	-5,9
358 032	Langenwehe
358 036	Linnich, Stadt	2 077	+16,3	250	-1,6	3 229	-8,1
358 040	Merzenich
358 044	Nideggen, Stadt	22 527	-	3 614	-4,6	55 384	-0,8
358 048	Niederzier	3 581	+47,4	106	+35,9	7 516	+97,1
358 052	Nörvenich
358 056	Titz
358 060	Vettweiß
362 000	Rhein-Erft-Kreis	334 031	-2,7	79 090	-1,3	911 495	-4,9
362 004	Bedburg, Stadt	9 857	-21,0	1 257	-39,0	16 896	-18,6
362 008	Bergheim, Stadt	10 491	-5,3	2 632	-2,7	45 495	-12,8
362 012	Brühl, Stadt	136 669	+4,0	39 770	+2,4	373 213	-1,1
362 016	Elsdorf, Stadt	1 719	-12,1	132	-63,6	4 833	-13,0
362 020	Erfstadt, Stadt	8 067	-44,6	61	-87,3	24 067	-19,7
362 024	Frechen, Stadt	47 144	+7,5	9 473	+6,8	79 010	+4,6
362 028	Hürth, Stadt	55 207	-11,5	15 534	-4,4	235 586	-7,8
362 032	Kerpen, Stadt	35 158	+11,9	5 789	-1,5	74 554	+2,2
362 036	Pulheim, Stadt	17 478	-18,7	2 381	-10,2	31 790	-20,2
362 040	Wesseling, Stadt	12 241	-2,4	2 061	-0,1	26 051	-10,6
366 000	Kreis Euskirchen	205 674	+5,9	31 897	+7,2	589 274	+3,2
366 004	Bad Münstereifel, Stadt	27 398	-0,4	2 502	-7,1	60 400	+6,8
366 008	Blankenheim	36 539	+6,8	3 489	+20,1	103 014	+11,6
366 012	Dahlem	21 726	+0,4	9 927	+0,9	88 338	-7,6
366 016	Euskirchen, Stadt	29 407	+9,9	4 967	+64,3	49 539	+4,9
366 020	Hellenthal	15 223	-3,1	3 222	+1,0	36 260	-8,8
366 024	Kall	19 887	+12,7	798	+12,7	43 920	+3,8
366 028	Mechemich, Stadt
366 032	Nettersheim	13 767	+9,5	32	-61,9	90 022	+1,3
366 036	Schleiden, Stadt	29 321	+12,0	5 698	-1,9	82 405	+12,3
366 040	Weilerswist
366 044	Zülpich, Stadt	4 709	+20,5	105	+47,9	19 997	+5,9

Anmerkungen Seite 44

Noch: 3.1 Leistung der Beherbergungsstätten nach Verwaltungsbezirken

Januar bis August 2019

Amtliche Schlüsselnummer	Verwaltungsbezirk	Übernachtungen		Mittlere Aufenthaltsdauer ²⁾		Mittlere Auslastung der angebotenen Betten ³⁾
		ausländischer Gäste	Veränderung ¹⁾	aller Gäste	ausländischer Gäste	
	Noch: Kreis Wesel					
170 024	Moers, Stadt	22 290	+13,8	1,7	1,7	40,8
170 028	Neukirchen-Vluyn, Stadt	3 239	-0,1	1,6	1,9	39,3
170 032	Rheinberg, Stadt	4 507	-16,2	1,9	2,2	31,6
170 036	Schermbek	5 552	-5,7	1,8	2,1	36,0
170 040	Sonsbeck	2 018	-30,2	3,1	3,0	28,5
170 044	Voerde (Niederrhein), Stadt	1 132	-	2,0	2,1	31,5
170 048	Wesel, Stadt	24 641	-7,1	1,7	2,2	47,8
170 052	Xanten, Stadt	7 536	-14,5	2,0	1,8	45,3
100 000	Reg.-Bez. Düsseldorf	2 307 345	+1,8	1,9	1,8	42,0
	Kreisfreie Städte					
314 000	Bonn	239 325	+1,9	1,9	2,1	48,4
315 000	Köln	1 439 969	+4,0	1,7	1,8	51,4
316 000	Leverkusen	49 644	-1,2	1,9	2,1	41,9
	Städteregion Aachen					
334 000	Aachen, kreisfreie Stadt	301 800	-2,3	2,1	1,9	42,9
334 002	Aachen, kreisfreie Stadt	204 385	+2,0	1,9	1,8	48,8
334 004	Alsdorf, Stadt	834	-4,6	2,0	2,0	28,0
334 008	Baesweiler, Stadt	1 329	-12,7	2,0	2,3	26,1
334 012	Eschweiler, Stadt	5 323	-52,6	1,8	1,5	31,3
334 016	Herzogenrath, Stadt	441	-66,6	1,7	6,3	34,5
334 020	Monschau, Stadt	38 242	+6,8	2,3	1,9	38,0
334 024	Roetgen	3 219	+18,2	1,9	1,9	28,8
334 028	Simmerath	38 482	-6,1	2,9	2,7	33,4
334 032	Stolberg (Rhld.), Stadt	4 321	-44,1	2,1	2,0	34,8
334 036	Würselen, Stadt	5 224	-16,9	1,9	1,8	46,6
358 000	Kreis Düren	141 192	+6,5	2,5	3,4	36,1
358 004	Aldenhoven
358 008	Düren, Stadt	15 187	+41,3	1,7	1,7	36,5
358 012	Heimbach, Stadt	100 588	+2,6	3,6	4,5	39,6
358 016	Hürtgenwald	6 555	+15,8	2,4	2,3	34,7
358 020	Inden
358 024	Jülich, Stadt	8 004	+4,7	2,1	2,3	40,7
358 028	Kreuzau	611	-22,9	2,4	2,2	30,7
358 032	Langerwehe
358 036	Linnich, Stadt	423	-57,7	1,6	1,7	19,3
358 040	Merzenich
358 044	Nideggen, Stadt	9 076	+8,5	2,5	2,5	28,3
358 048	Niederzier	176	+64,5	2,1	1,7	29,8
358 052	Nörvenich
358 056	Titz
358 060	Vettweiß
362 000	Rhein-Erft-Kreis	161 387	-3,4	2,7	2,0	48,2
362 004	Bedburg, Stadt	4 641	-32,2	1,7	3,7	20,7
362 008	Bergheim, Stadt	19 317	-10,1	4,3	7,3	42,7
362 012	Brühl, Stadt	56 640	+1,9	2,7	1,4	56,2
362 016	Elsdorf, Stadt	1 227	-23,0	2,8	9,3	20,3
362 020	Erfstadt, Stadt	160	-77,2	3,0	2,6	27,1
362 024	Frechen, Stadt	16 026	+5,2	1,7	1,7	43,2
362 028	Hürth, Stadt	43 354	-5,3	4,3	2,8	63,8
362 032	Kerpen, Stadt	11 129	+7,5	2,1	1,9	33,1
362 036	Pulheim, Stadt	4 279	-20,8	1,8	1,8	34,7
362 040	Wesseling, Stadt	4 614	+14,8	2,1	2,2	36,2
366 000	Kreis Euskirchen	110 970	-1,8	2,9	3,5	35,5
366 004	Bad Münstereifel, Stadt	4 200	-5,2	2,2	1,7	37,0
366 008	Blankenheim	12 161	+38,4	2,8	3,5	31,7
366 012	Dahlem	55 513	-4,7	4,1	5,6	31,0
366 016	Euskirchen, Stadt	6 533	+13,5	1,7	1,3	37,9
366 020	Hellenthal	8 516	-11,3	2,4	2,6	25,6
366 024	Kall	1 496	-10,4	2,2	1,9	38,3
366 028	Mechernich, Stadt
366 032	Nettersheim	439	-10,6	6,5	13,7	60,5
366 036	Schleiden, Stadt	19 602	-6,3	2,8	3,4	29,7
366 040	Weilerswist
366 044	Zülpich, Stadt	160	+15,1	4,2	1,5	61,1

Anmerkungen Seite 44

Noch: 3.1 Leistung der Beherbergungsstätten nach Verwaltungsbezirken

Januar bis August 2019

Amtliche Schlüsselnummer	Verwaltungsbezirk	Ankünfte				Übernachtungen	
		aller Gäste	Veränderung ¹⁾	ausländischer Gäste	Veränderung ¹⁾	aller Gäste	Veränderung ¹⁾
370 000	Kreis Heinsberg	73 791	-0,5	11 365	-3,0	173 573	-0,7
370 004	Erkelenz, Stadt	9 479	-1,5	1 349	-25,9	18 567	-3,6
370 008	Gangelt
370 012	Geilenkirchen, Stadt
370 016	Heinsberg, Stadt	10 427	+6,7	2 931	+2,2	14 430	-1,7
370 020	Hückelhoven, Stadt	8 416	+0,1	850	+5,6	16 079	-7,2
370 024	Selkant
370 028	Übach-Palenberg, Stadt	2 359	-8,2	213	+106,8	9 304	+14,4
370 032	Waldfeucht
370 036	Wassenberg, Stadt	14 202	+2,6	2 385	+12,9	30 236	-4,2
370 040	Wegberg, Stadt	17 500	-3,9	757	-36,8	54 553	+1,1
374 000	Oberbergischer Kreis	200 188	+7,6	16 726	-2,7	600 960	+5,1
374 004	Bergneustadt, Stadt	13 527	+9,1	835	+13,0	31 635	+14,5
374 008	Engelskirchen	9 840	+12,8	319	-6,7	74 456	+0,9
374 012	Gummersbach, Stadt	44 383	+6,6	9 084	-10,4	97 390	+6,2
374 016	Hückeswagen, Stadt	13 022	+25,9	373	-41,4	23 524	-1,2
374 020	Lindlar	17 614	+7,7	1 499	+169,6	45 398	+8,7
374 024	Marienheide
374 028	Morsbach
374 032	Nümbrecht	25 918	+34,0	215	+7,5	106 442	+17,7
374 036	Radevormwald, Stadt	17 911	+3,5	264	-7,4	51 970	+5,5
374 040	Reichshof	4 717	+5,8	55	-50,9	54 835	-
374 044	Waldbrohl, Stadt	15 900	+0,2	626	-11,7	37 463	+0,3
374 048	Wiehl, Stadt	18 374	+16,9	1 594	+20,8	36 922	+19,0
374 052	Wipperfürth, Stadt	11 227	+7,3	724	+1,0	25 391	+14,6
378 000	Rhein.-Berg. Kreis	150 997	+0,3	18 646	-	359 181	-0,5
378 004	Bergisch Gladbach, Stadt	55 250	+2,1	9 454	+2,2	113 348	+5,2
378 008	Burscheid, Stadt	7 124	-	942	+11,9	12 542	-4,9
378 012	Kürten	6 408	+4,4	314	+12,5	15 020	-0,8
378 016	Leichlingen (Rhld.), Stadt	9 486	-1,4	1 145	+9,8	84 232	+0,7
378 020	Odenthal	20 390	-0,8	754	+2,7	34 266	-0,9
378 024	Overath, Stadt	11 124	+0,5	2 231	+15,1	24 553	-21,3
378 028	Rösrath, Stadt	15 687	-3,2	1 706	-9,4	28 243	-1,6
378 032	Wermelskirchen, Stadt	25 528	-0,6	2 100	-21,4	46 977	+0,4
382 000	Rhein-Sieg-Kreis	414 186	+3,3	60 883	+4,6	880 100	+2,8
382 004	Alfter	8 059	-15,2	335	+3,1	19 573	-5,0
382 008	Bad Honnef, Stadt	50 526	+2,2	5 538	-3,9	106 263	+9,3
382 012	Bornheim, Stadt	16 613	-10,2	2 900	-33,4	44 006	-10,4
382 016	Eitorf	14 206	+0,1	1 098	+8,7	26 580	+3,8
382 020	Hennef (Sieg), Stadt	32 971	+1,6	2 612	+4,6	125 209	-2,8
382 024	Königswinter, Stadt	95 778	+14,2	16 881	+36,2	174 267	+12,7
382 028	Lohmar, Stadt	8 778	-19,9	1 102	-	17 184	+1,8
382 032	Meckenheim, Stadt	10 934	+11,1	1 541	-2,3	21 085	+3,5
382 036	Much	20 205	+38,0	3 886	+43,3	30 912	-9,1
382 040	Neunkirchen-Seelscheid
382 044	Niederkassel, Stadt	12 554	-2,2	3 116	-5,1	21 725	-6,4
382 048	Rheinbach, Stadt	19 167	-2,8	3 119	+11,5	32 313	-4,0
382 052	Ruppichteroth
382 056	Sankt Augustin, Stadt
382 060	Siegburg, Stadt	46 516	+5,1	6 216	-3,9	93 384	+4,6
382 064	Swisttal	10 729	+13,6	1 653	+19,3	37 065	+10,6
382 068	Troisdorf, Stadt	39 216	-8,7	9 356	-17,0	73 805	+1,4
382 072	Wachtberg	8 050	-8,5	539	-13,3	16 101	-0,4
382 076	Windeck	10 415	+6,5	250	+7,8	24 105	+8,5
300 000	Reg.-Bez. Köln	5 239 385	+3,8	1 337 226	+3,1	10 550 245	+3,1
	Kreisfreie Städte						
512 000	Bottrop	24 316	+0,5	4 224	-1,9	51 378	+1,7
513 000	Gelsenkirchen	96 016	+4,0	16 727	-0,7	237 034	+2,7
515 000	Münster	440 540	+4,7	46 190	-3,0	897 316	+2,5

Anmerkungen Seite 44

Noch: 3.1 Leistung der Beherbergungsstätten nach Verwaltungsbezirken

Januar bis August 2019

Amtliche Schlüsselnummer	Verwaltungsbezirk	Übernachtungen		Mittlere Aufenthaltsdauer ²⁾		Mittlere Auslastung der angebotenen Betten ³⁾
		ausländischer Gäste	Veränderung ¹⁾	aller Gäste	ausländischer Gäste	
370 000	Kreis Heinsberg	27 808	-9,8	2,4	2,4	35,6
370 004	Erkelenz, Stadt	3 115	-35,2	2,0	2,3	36,3
370 008	Gangelt
370 012	Geilenkirchen, Stadt
370 016	Heinsberg, Stadt	3 768	-13,9	1,4	1,3	34,5
370 020	Hückelhoven, Stadt	1 717	-12,2	1,9	2,0	31,2
370 024	Selfkant
370 028	Übach-Palenberg, Stadt	717	+4,5	3,9	3,4	29,3
370 032	Waldfeucht
370 036	Wassenberg, Stadt	5 692	+7,0	2,1	2,4	27,5
370 040	Wegberg, Stadt	2 514	-19,3	3,1	3,3	44,7
374 000	Oberbergischer Kreis	41 260	-2,2	3,0	2,5	41,0
374 004	Bergneustadt, Stadt	2 362	+54,0	2,3	2,8	26,0
374 008	Engelskirchen	847	-25,6	7,6	2,7	72,2
374 012	Gummersbach, Stadt	21 895	-6,0	2,2	2,4	40,3
374 016	Hückeswagen, Stadt	1 083	-64,3	1,8	2,9	27,1
374 020	Lindlar	3 588	+103,7	2,6	2,4	35,3
374 024	Marienheide
374 028	Morsbach
374 032	Nümbrecht	661	+16,8	4,1	3,1	52,2
374 036	Radevormwald, Stadt	450	-20,5	2,9	1,7	35,8
374 040	Reichshof	179	-70,7	11,6	3,3	56,6
374 044	Waldbröl, Stadt	2 695	-7,2	2,4	4,3	28,3
374 048	Wiehl, Stadt	2 539	+35,5	2,0	1,6	36,9
374 052	Wipperfürth, Stadt	1 709	+7,2	2,3	2,4	32,0
378 000	Rhein.-Berg. Kreis	41 709	+5,1	2,4	2,2	40,6
378 004	Bergisch Gladbach, Stadt	18 060	+8,6	2,1	1,9	39,2
378 008	Burscheid, Stadt	1 855	-10,3	1,8	2,0	29,0
378 012	Kürten	633	-3,9	2,3	2,0	29,3
378 016	Leichlingen (Rhld.), Stadt	5 937	+16,5	8,9	5,2	71,5
378 020	Odenthal	1 230	-3,1	1,7	1,6	33,4
378 024	Overath, Stadt	6 847	+21,6	2,2	3,1	28,7
378 028	Rösrath, Stadt	2 877	-2,2	1,8	1,7	39,5
378 032	Wermelskirchen, Stadt	4 270	-20,6	1,8	2,0	38,1
382 000	Rhein-Sieg-Kreis	135 402	+5,0	2,1	2,2	37,6
382 004	Alfter	985	+13,3	2,4	2,9	44,3
382 008	Bad Honnef, Stadt	15 923	+18,4	2,1	2,9	40,4
382 012	Bornheim, Stadt	10 913	-24,8	2,6	3,8	33,9
382 016	Eitorf	2 573	+15,0	1,9	2,3	34,1
382 020	Hennef (Sieg), Stadt	5 734	-6,7	3,8	2,2	49,2
382 024	Königswinter, Stadt	32 757	+28,7	1,8	1,9	38,9
382 028	Lohmar, Stadt	2 635	+30,4	2,0	2,4	23,6
382 032	Meckenheim, Stadt	3 118	-11,9	1,9	2,0	44,8
382 036	Much	6 510	+9,6	1,5	1,7	34,4
382 040	Neunkirchen-Seelscheid
382 044	Niederkassel, Stadt	6 975	-11,2	1,7	2,2	42,9
382 048	Rheinbach, Stadt	4 961	+6,4	1,7	1,6	44,1
382 052	Ruppichteroth
382 056	Sankt Augustin, Stadt
382 060	Siegburg, Stadt	19 393	+0,9	2,0	3,1	42,5
382 064	Swisttal	2 875	+9,0	3,5	1,7	16,8
382 068	Troisdorf, Stadt	16 729	-5,4	1,9	1,8	42,4
382 072	Wachtberg	1 419	+4,8	2,0	2,6	26,8
382 076	Windeck	516	-7,9	2,3	2,1	28,7
300 000	Reg.-Bez. Köln	2 690 466	+2,2	2,0	2,0	45,4
	Kreisfreie Städte					
512 000	Bottrop	7 721	-0,2	2,1	1,8	34,3
513 000	Gelsenkirchen	34 199	-1,3	2,5	2,0	45,0
515 000	Münster	83 023	+2,7	2,0	1,8	44,4

Anmerkungen Seite 44

Noch: 3.1 Leistung der Beherbergungsstätten nach Verwaltungsbezirken

Januar bis August 2019

Amtliche Schlüsselnummer	Verwaltungsbezirk	Ankünfte				Übernachtungen	
		aller Gäste	Veränderung ¹⁾	ausländischer Gäste	Veränderung ¹⁾	aller Gäste	Veränderung ¹⁾
554 000	Kreis Borken	207 894	-8,2	30 004	+6,9	431 750	-5,7
554 004	Ahaus, Stadt	19 693	+10,5	2 674	+15,6	41 274	+6,2
554 008	Bocholt, Stadt	29 168	-4,8	4 420	-6,0	59 017	-0,9
554 012	Borken, Stadt	23 382	-11,8	2 044	+6,3	56 782	-6,6
554 016	Gescher, Stadt	8 481	-2,3	500	-24,9	12 756	-1,8
554 020	Gronau (Westf.), Stadt	28 743	-13,5	4 915	-13,9	69 548	-14,5
554 024	Heek
554 028	Heiden	2 687	-3,2	111	+0,9	7 611	-9,2
554 032	Isselburg, Stadt	6 245	-4,3	2 579	+26,0	8 564	-4,2
554 036	Legden	20 715	-20,0	3 283	+8,3	43 277	-4,4
554 040	Raesfeld	6 152	-3,8	167	+3,7	9 706	+2,4
554 044	Reken	15 077	-1,8	1 276	-2,1	30 002	+1,1
554 048	Rhede, Stadt	4 700	-23,7	538	-53,2	6 964	-23,2
554 052	Schöppingen	7 443	+3,0	246	-34,6	16 666	+9,8
554 056	Stadtlohn, Stadt
554 060	Südlohn	7 884	-0,2	986	-20,6	15 926	+11,2
554 064	Velen, Stadt	10 868	-27,2	4 964	+142,6	21 630	-37,2
554 068	Vreden, Stadt	9 273	-0,5	1 122	+2,6	17 146	+9,7
558 000	Kreis Coesfeld	151 905	+12,0	12 875	+11,5	414 874	+4,0
558 004	Ascheberg	12 605	-14,7	1 908	-12,4	21 792	-12,5
558 008	Billerbeck, Stadt	21 893	+39,6	1 447	-9,2	45 100	+12,9
558 012	Coesfeld, Stadt	22 763	+13,1	1 406	-18,8	37 898	+12,6
558 016	Dülmen, Stadt	20 631	+9,3	1 972	+10,2	40 876	-0,9
558 020	Havixbeck	3 129	-3,0	231	+16,7	10 388	-18,4
558 024	Lüdinghausen, Stadt	14 004	+44,0	2 751	+174,6	24 632	+41,6
558 028	Nordkirchen	11 061	-33,3	74	-24,5	147 792	-7,9
558 032	Nottuln	18 061	+57,2	1 093	+2,3	40 537	+48,4
558 036	Olfen, Stadt	3 339	+19,9	176	+31,3	4 336	+9,0
558 040	Rosendahl	4 187	-4,5	156	-13,3	6 674	+0,6
558 044	Senden	20 232	+12,8	1 661	+5,9	34 849	+14,4
562 000	Kreis Recklinghausen	244 139	+3,5	40 603	-4,5	481 896	+4,0
562 004	Castrop-Rauxel, Stadt	22 208	+10,5	2 526	+22,5	40 351	+8,8
562 008	Datteln, Stadt	21 932	-0,1	649	-2,1	50 514	+2,2
562 012	Dorsten, Stadt	20 146	+0,2	2 753	+7,0	47 902	+5,4
562 014	Gladbeck, Stadt	43 967	-3,5	21 614	-7,1	69 317	+0,5
562 016	Haltern am See, Stadt	49 733	-0,6	2 288	-5,8	107 915	+1,1
562 020	Herten, Stadt	14 462	+20,7	1 627	+14,3	21 593	+15,3
562 024	Marl, Stadt	17 337	+3,0	2 430	-3,1	31 879	-
562 028	Oer-Erkenschwick, Stadt	11 477	+2,9	264	+54,4	25 946	+6,2
562 032	Recklinghausen, Stadt	37 994	+13,2	5 989	-12,7	77 536	+7,9
562 036	Waltrip, Stadt	4 883	+5,7	463	-16,3	8 943	+1,3
566 000	Kreis Steinfurt	247 747	-0,3	29 068	-13,7	604 813	-2,2
566 004	Altenberge	8 936	+7,4	44	-84,7	13 738	+1,2
566 008	Emsdetten, Stadt	13 206	-5,0	765	-5,4	23 861	-10,2
566 012	Greven, Stadt	27 295	-0,5	3 321	-3,6	40 372	+0,7
566 016	Hörstel, Stadt	24 510	-12,1	2 448	-14,6	80 226	-11,1
566 020	Hopsten
566 024	Horstmar, Stadt	1 927	+19,5	130	+46,1	8 288	-8,8
566 028	Ibbenbüren, Stadt	24 792	-	2 867	-11,9	43 712	+0,7
566 032	Ladbergen	11 556	+28,9	2 164	+9,2	20 280	+35,3
566 036	Laer	1 943	+8,4	176	+232,1	4 622	-9,8
566 040	Lengerich, Stadt	7 007	+13,3	897	+24,9	15 761	+10,7
566 044	Lienen	4 940	-2,4	1 704	+7,4	18 875	-1,5
566 048	Lotte
566 052	Metelen
566 056	Mettingen	6 014	+1,3	1 074	-16,2	32 532	-10,7
566 060	Neuenkirchen
566 064	Nordwalde	5 167	+4,3	160	+33,3	13 149	+9,2
566 068	Ochtrup, Stadt	3 886	-6,4	415	-31,4	5 929	-13,1
566 072	Recke	4 848	+4,8	479	+25,7	13 727	-9,2
566 076	Rheine, Stadt	37 935	+6,2	5 695	-24,3	83 889	+4,2
566 080	Saerbeck	6 759	-11,2	339	-60,8	18 332	+12,4
566 084	Steinfurt, Stadt	8 048	+13,8	773	+78,5	19 263	+26,3
566 088	Tecklenburg, Stadt	32 193	-8,0	3 910	-29,7	109 095	-5,8
566 092	Westerkappeln	2 009	-2,3	262	-20,6	6 600	+0,6
566 096	Wettingen	10 457	-5,5	1 051	-3,8	19 528	-13,5

Anmerkungen Seite 44

Noch: 3.1 Leistung der Beherbergungsstätten nach Verwaltungsbezirken

Januar bis August 2019

Amtliche Schlüsselnummer	Verwaltungsbezirk	Übernachtungen		Mittlere Aufenthaltsdauer ²⁾		Mittlere Auslastung der angebotenen Betten ³⁾
		ausländischer Gäste	Veränderung ¹⁾	aller Gäste	ausländischer Gäste	
554 000	Kreis Borken	63 617	-2,8	2,1	2,1	32,8
554 004	Ahaus, Stadt	5 915	+13,7	2,1	2,2	30,8
554 008	Bocholt, Stadt	9 945	+5,9	2,0	2,3	36,5
554 012	Borken, Stadt	6 894	-0,7	2,4	3,4	31,9
554 016	Gescher, Stadt	719	-13,9	1,5	1,4	40,3
554 020	Gronau (Westf.), Stadt	14 913	-21,3	2,4	3,0	37,7
554 024	Heek
554 028	Heiden	226	-14,1	2,8	2,0	33,2
554 032	Isselburg, Stadt	3 433	+23,2	1,4	1,3	25,5
554 036	Legden	4 975	+31,5	2,1	1,5	31,8
554 040	Raesfeld	256	+16,4	1,6	1,5	26,5
554 044	Reken	4 103	-5,8	2,0	3,2	30,3
554 048	Rhede, Stadt	672	-51,7	1,5	1,2	27,6
554 052	Schöppingen	391	-46,2	2,2	1,6	29,3
554 056	Stadtlohn, Stadt
554 060	Südlohn	2 285	-2,9	2,0	2,3	41,0
554 064	Velen, Stadt	6 301	+10,9	2,0	1,3	25,1
554 068	Vreden, Stadt	2 209	-1,2	1,8	2,0	42,4
558 000	Kreis Coesfeld	27 643	+16,1	2,7	2,1	41,0
558 004	Ascheberg	2 701	-17,1	1,7	1,4	28,1
558 008	Billerbeck, Stadt	3 596	-8,7	2,1	2,5	50,8
558 012	Coesfeld, Stadt	3 882	+4,7	1,7	2,8	45,6
558 016	Dülmen, Stadt	4 242	-2,7	2,0	2,2	29,6
558 020	Havixbeck	621	+19,7	3,3	2,7	25,2
558 024	Lüdinghausen, Stadt	6 125	+188,2	1,8	2,2	41,7
558 028	Nordkirchen	102	-9,7	13,4	1,4	54,5
558 032	Nottuln	2 345	-10,6	2,2	2,1	34,6
558 036	Olfen, Stadt	288	+54,8	1,3	1,6	31,9
558 040	Rosendahl	156	-13,3	1,6	1,0	19,2
558 044	Senden	3 585	+28,0	1,7	2,2	32,7
562 000	Kreis Recklinghausen	83 651	+5,4	2,0	2,1	42,3
562 004	Castrop-Rauxel, Stadt	5 776	+25,2	1,8	2,3	34,8
562 008	Datteln, Stadt	1 469	+15,9	2,3	2,3	49,0
562 012	Dorsten, Stadt	13 373	+39,1	2,4	4,9	34,7
562 014	Gladbeck, Stadt	32 762	+2,6	1,6	1,5	63,1
562 016	Haltern am See, Stadt	4 545	-8,5	2,2	2,0	40,6
562 020	Herten, Stadt	2 397	+7,8	1,5	1,5	39,9
562 024	Marl, Stadt	3 938	-5,8	1,8	1,6	37,6
562 028	Oer-Erkenschwick, Stadt	640	+90,5	2,3	2,4	22,9
562 032	Recklinghausen, Stadt	17 846	-7,0	2,0	3,0	56,8
562 036	Waltrip, Stadt	905	-17,0	1,8	2,0	43,9
566 000	Kreis Steinfurt	71 725	-9,5	2,4	2,5	37,4
566 004	Altenberge	295	-54,9	1,5	6,7	32,8
566 008	Emsdetten, Stadt	2 960	-13,8	1,8	3,9	24,2
566 012	Greven, Stadt	4 354	-9,9	1,5	1,3	29,7
566 016	Hörstel, Stadt	8 509	-15,2	3,3	3,5	34,8
566 020	Hopsten
566 024	Horstmar, Stadt	200	+51,5	4,3	1,5	56,8
566 028	Ibbenbüren, Stadt	5 132	-7,2	1,8	1,8	36,5
566 032	Ladbergen	2 903	+13,5	1,8	1,3	34,5
566 036	Laer	319	+155,2	2,4	1,8	25,0
566 040	Lengerich, Stadt	2 980	+44,7	2,2	3,3	29,3
566 044	Lienen	10 896	+2,8	3,8	6,4	46,8
566 048	Lotte
566 052	Metelen
566 056	Mettingen	2 501	-21,8	5,4	2,3	56,7
566 060	Neuenkirchen
566 064	Nordwalde	754	+64,6	2,5	4,7	33,9
566 068	Ochtrup, Stadt	627	-30,2	1,5	1,5	25,2
566 072	Recke	1 115	+5,5	2,8	2,3	31,1
566 076	Rheine, Stadt	10 184	-11,0	2,2	1,8	41,2
566 080	Saerbeck	467	-52,9	2,7	1,4	36,4
566 084	Steinfurt, Stadt	3 210	+84,6	2,4	4,2	34,6
566 088	Tecklenburg, Stadt	9 237	-32,1	3,4	2,4	45,5
566 092	Westerkappeln	1 234	-29,5	3,3	4,7	50,7
566 096	Wettringen	2 684	+1,4	1,9	2,6	34,9

Anmerkungen Seite 44

Noch: 3.1 Leistung der Beherbergungsstätten nach Verwaltungsbezirken

Januar bis August 2019

Amtliche Schlüsselnummer	Verwaltungsbezirk	Ankünfte				Übernachtungen	
		aller Gäste	Veränderung ¹⁾	ausländischer Gäste	Veränderung ¹⁾	aller Gäste	Veränderung ¹⁾
570 000	Kreis Warendorf	110 063	-5,0	12 525	-9,2	311 445	+0,1
570 004	Ahlen, Stadt	10 699	-3,4	1 048	-18,1	22 650	+1,4
570 008	Beckum, Stadt	7 402	-11,7	1 466	-8,1	14 382	-18,0
570 012	Beelen	2 014	+26,0	192	-45,9	3 724	-18,6
570 016	Drensteinfurt, Stadt	3 838	-0,3	359	-10,0	5 977	-8,4
570 020	Ennigerloh, Stadt	5 886	-5,3	889	-11,2	12 667	-5,7
570 024	Everswinkel	2 330	-8,7	94	-27,7	5 594	-34,4
570 028	Oelde, Stadt	10 494	+8,5	2 638	+14,4	31 968	+26,3
570 032	Ostbevern	10 953	-26,7	709	-5,2	15 731	-22,6
570 036	Sassenberg, Stadt	10 580	+12,8	1 431	-11,1	38 749	+13,5
570 040	Sendenhorst, Stadt	9 522	+2,7	1 102	+21,5	55 389	+8,1
570 044	Telgte, Stadt	10 431	-11,0	724	-57,0	43 924	-4,4
570 048	Wadersloh	1 189	-22,5	114	-39,0	3 886	-17,1
570 052	Warendorf, Stadt	24 725	-3,6	1 759	+10,4	56 804	+0,5
500 000	Reg.-Bez. Münster	1 522 620	+1,5	192 216	-3,1	3 430 506	+0,7
711 000	Kreisfreie Stadt Bielefeld	245 464	+2,4	42 321	+4,3	450 503	+2,3
754 000	Kreis Gütersloh	183 495	+0,3	26 834	+12,8	390 287	-1,2
754 004	Borgholzhausen, Stadt
754 008	Gütersloh, Stadt	49 135	+3,7	10 723	+7,6	118 157	+9,4
754 012	Halle (Westf.), Stadt	19 835	-17,8	1 439	-24,9	40 244	-15,8
754 016	Harsewinkel, Stadt	19 913	-3,4	4 025	+5,7	39 088	-0,4
754 020	Herzebrock-Clarholz	3 348	+17,4	544	-1,8	6 834	+3,1
754 024	Langenberg
754 028	Rheda-Wiedenbrück, Stadt	28 111	+0,7	2 358	-0,9	45 431	+5,1
754 032	Rietberg, Stadt	15 019	-0,5	1 302	+35,3	24 558	-6,3
754 036	Schloß Holte-Stukenbrock, Stadt	18 222	+7,8	2 096	+4,7	47 269	+4,3
754 040	Steinhagen	6 308	-1,0	991	x	10 334	-14,5
754 044	Verl, Stadt	3 181	+20,1	377	+66,8	6 316	-61,3
754 048	Versmold, Stadt	11 191	+17,6	754	+152,2	34 309	+10,4
754 052	Werther (Westf.), Stadt	8 062	-1,5	2 198	+43,9	14 099	-10,6
758 000	Kreis Herford	66 658	+2,3	5 565	+0,1	258 299	+1,6
758 004	Bünde, Stadt	6 769	-6,1	754	+1,2	17 501	+3,3
758 008	Enger, Stadt
758 012	Herford, Stadt	16 474	-4,2	1 981	+4,2	30 952	+2,6
758 016	Hiddenhausen
758 020	Kirchlengern
758 024	Löhne, Stadt	4 348	-3,2	181	+27,5	74 175	+0,7
758 028	Rödinghausen	10 003	+11,0	104	-35,8	27 717	+4,8
758 032	Spenge, Stadt	2 990	+8,6	37	-44,8	10 411	+9,3
758 036	Vlotho, Stadt	17 748	+9,7	1 713	-4,9	82 784	-0,4
762 000	Kreis Höxter	179 543	+9,2	14 058	+31,0	783 770	+4,4
762 004	Bad Driburg, Stadt	59 708	+10,8	1 631	+8,6	482 125	+2,2
762 008	Beverungen, Stadt	20 731	+5,0	1 007	-10,6	48 280	+6,3
762 012	Borgentreich, Stadt
762 016	Brakel, Stadt	6 136	+19,7	458	-19,5	14 394	-5,0
762 020	Höxter, Stadt	40 423	+8,3	4 366	+32,9	105 940	+7,7
762 024	Marienmünster, Stadt
762 028	Nieheim, Stadt	6 979	+3,5	1 010	+17,2	34 061	+18,5
762 032	Steinheim, Stadt	5 524	+67,1	234	+33,0	9 195	+44,4
762 036	Warburg, Stadt	28 649	+3,1	2 100	+36,7	59 938	+7,0
762 040	Willebadessen, Stadt	8 740	+21,0	3 073	+111,3	22 001	+11,9
766 000	Kreis Lippe	291 136	+1,2	26 299	-8,7	1 156 866	+1,3
766 004	Augustdorf
766 008	Bad Salzuflen, Stadt	106 840	+5,1	8 443	-6,4	562 343	+2,4
766 012	Barntrup, Stadt
766 016	Blomberg, Stadt	11 291	+34,0	1 166	+1,4	29 411	+96,9
766 020	Detmold, Stadt	36 200	+1,5	3 882	-28,4	70 049	+2,5
766 024	Dörentrup	9 413	+18,6	64	-33,3	24 738	+15,9
766 028	Extertal	6 508	-22,4	1 006	-2,5	29 043	-9,9
766 032	Horn-Bad Meinberg, Stadt	54 228	-10,2	4 522	-13,4	254 515	-3,0

Anmerkungen Seite 44

Noch: 3.1 Leistung der Beherbergungsstätten nach Verwaltungsbezirken

Januar bis August 2019

Amtliche Schlüsselnummer	Verwaltungsbezirk	Übernachtungen		Mittlere Aufenthaltsdauer ²⁾		Mittlere Auslastung der angebotenen Betten ³⁾
		ausländischer Gäste	Veränderung ¹⁾	aller Gäste	ausländischer Gäste	
570 000	Kreis Warendorf	44 475	+0,1	2,8	3,6	38,5
570 004	Ahlen, Stadt	3 493	-15,7	2,1	3,3	33,0
570 008	Beckum, Stadt	3 577	-17,8	1,9	2,4	26,7
570 012	Beelen	472	-66,7	1,8	2,5	27,1
570 016	Drensteinfurt, Stadt	767	-14,1	1,6	2,1	29,5
570 020	Ennigerloh, Stadt	1 853	-19,8	2,2	2,1	35,7
570 024	Everswinkel	204	-23,0	2,4	2,2	24,3
570 028	Oelde, Stadt	16 918	+43,8	3,0	6,4	36,5
570 032	Ostbevern	1 478	+29,1	1,4	2,1	27,0
570 036	Sassenberg, Stadt	6 464	-10,4	3,7	4,5	28,3
570 040	Sendenhorst, Stadt	2 836	+20,5	5,8	2,6	67,8
570 044	Telgte, Stadt	1 268	-60,6	4,2	1,8	65,3
570 048	Wadersloh	1 021	-17,6	3,3	9,0	23,4
570 052	Warendorf, Stadt	4 124	+0,6	2,3	2,3	32,2
500 000	Reg.-Bez. Münster	416 054	+0,1	2,3	2,2	40,0
711 000	Kreisfreie Stadt Bielefeld	86 011	+1,8	1,8	2,0	42,8
754 000	Kreis Gütersloh	60 621	-8,8	2,1	2,3	35,9
754 004	Borgholzhausen, Stadt
754 008	Gütersloh, Stadt	24 703	+12,5	2,4	2,3	42,5
754 012	Halle (Westf.), Stadt	3 352	-29,4	2,0	2,3	34,9
754 016	Harsewinkel, Stadt	9 699	+10,9	2,0	2,4	32,8
754 020	Herzebrock-Clarholz	1 467	-16,9	2,0	2,7	29,0
754 024	Langenberg
754 028	Rheda-Wiedenbrück, Stadt	4 043	-0,3	1,6	1,7	32,1
754 032	Rietberg, Stadt	2 070	+18,8	1,6	1,6	40,2
754 036	Schloß Holte-Stukenbrock, Stadt	7 264	-15,8	2,6	3,5	34,5
754 040	Steinhagen	1 730	+277,7	1,6	1,7	30,6
754 044	Verl, Stadt	596	-94,4	2,0	1,6	38,8
754 048	Versmold, Stadt	2 219	+109,5	3,1	2,9	30,1
754 052	Werther (Westf.), Stadt	3 435	+30,4	1,7	1,6	31,3
758 000	Kreis Herford	13 062	-15,1	3,9	2,3	41,3
758 004	Bünde, Stadt	1 802	-12,3	2,6	2,4	39,5
758 008	Enger, Stadt	-	-	-	-	-
758 012	Herford, Stadt	4 892	+4,4	1,9	2,5	30,7
758 016	Hiddenhausen
758 020	Kirchlengern
758 024	Löhne, Stadt	509	+47,5	17,1	2,8	82,7
758 028	Rödinghausen	890	-68,1	2,8	8,6	40,9
758 032	Spenge, Stadt	90	-50,3	3,5	2,4	23,9
758 036	Vlotho, Stadt	3 601	-13,1	4,7	2,1	36,7
762 000	Kreis Höxter	45 700	+32,9	4,4	3,3	50,5
762 004	Bad Driburg, Stadt	4 461	+20,6	8,1	2,7	71,1
762 008	Beverungen, Stadt	2 052	-12,5	2,3	2,0	33,6
762 012	Borgentreich, Stadt
762 016	Brakel, Stadt	2 585	-14,6	2,3	5,6	24,4
762 020	Höxter, Stadt	10 116	+27,8	2,6	2,3	40,2
762 024	Mariemünster, Stadt
762 028	Nieheim, Stadt	12 841	+58,1	4,9	12,7	25,7
762 032	Steinheim, Stadt	410	-23,4	1,7	1,8	31,5
762 036	Warburg, Stadt	4 680	+32,4	2,1	2,2	34,6
762 040	Willebadessen, Stadt	7 860	+85,2	2,5	2,6	42,9
766 000	Kreis Lippe	80 628	-2,6	4,0	3,1	47,3
766 004	Augustdorf
766 008	Bad Salzuflen, Stadt	17 321	-8,0	5,3	2,1	60,3
766 012	Barntrup, Stadt
766 016	Blomberg, Stadt	2 625	+6,3	2,6	2,3	38,2
766 020	Detmold, Stadt	7 908	-24,3	1,9	2,0	39,4
766 024	Dörentrup	165	-22,5	2,6	2,6	36,5
766 028	Extetal	4 644	+2,6	4,5	4,6	32,3
766 032	Horn-Bad Meinberg, Stadt	17 393	+12,9	4,7	3,8	48,8

Anmerkungen Seite 44

Noch: 3.1 Leistung der Beherbergungsstätten nach Verwaltungsbezirken

Januar bis August 2019

Amtliche Schlüsselnummer	Verwaltungsbezirk	Ankünfte				Übernachtungen	
		aller Gäste	Veränderung ¹⁾	ausländischer Gäste	Veränderung ¹⁾	aller Gäste	Veränderung ¹⁾
	Noch: Kreis Lippe						
766 036	Kalletal	23 348	-1,8	654	+15,5	81 667	+4,9
766 040	Lage, Stadt	3 709	-15,6	177	+2,9	9 964	-25,4
766 044	Lemgo, Stadt	12 532	+4,1	1 554	+0,5	21 742	-10,3
766 048	Leopoldshöhe	1 328	-11,6	5	-66,7	2 671	-16,1
766 052	Lügde, Stadt	6 592	+0,3	331	-26,6	13 044	-4,8
766 056	Oerlinghausen, Stadt	4 820	-14,2	279	-40,3	11 087	-49,5
766 060	Schieder-Schwalenberg, Stadt	10 549	+33,2	1 878	+31,3	24 187	+25,8
766 064	Schlangen	-	-	-	-	-	-
770 000	Kreis Minden-Lübbecke	216 079	+4,8	21 824	+9,7	996 098	+1,7
770 004	Bad Oeynhausen, Stadt	78 502	-0,4	4 893	+14,3	631 278	+1,3
770 008	Espelkamp, Stadt	8 084	-6,8	881	+4,0	18 829	-6,5
770 012	Hille	5 863	+7,7	1 195	-29,2	17 084	-2,4
770 016	Hüllhorst
770 020	Lübbecke, Stadt
770 024	Minden, Stadt	47 767	+24,1	7 431	+46,0	73 784	+18,1
770 028	Petershagen, Stadt	18 457	+15,8	1 465	+56,9	78 230	+7,5
770 032	Porta Westfalica, Stadt	19 077	-2,6	681	-59,8	32 250	-8,6
770 036	Preußisch-Oldendorf, Stadt	11 714	-1,8	431	+44,6	88 078	-1,1
770 040	Rahden, Stadt	5 781	-15,7	437	-23,1	16 129	-1,8
770 044	Stemwede	9 724	+3,1	812	-23,1	20 871	-8,6
774 000	Kreis Paderborn	241 308	+2,2	29 748	-1,6	673 430	+3,5
774 004	Altenbeken
774 008	Bad Lippspringe, Stadt	48 627	+1,8	2 032	-12,7	234 939	+1,0
774 012	Borchen	5 417	-7,6	152	-37,4	29 370	-10,2
774 016	Büren, Stadt	19 212	-12,4	1 563	+13,1	40 139	-9,0
774 020	Delbrück, Stadt	11 272	+0,3	2 248	+0,8	20 495	+10,1
774 024	Hövelhof	11 800	+12,0	1 506	+7,8	24 948	+20,1
774 028	Lichtenau, Stadt	636	-24,5	123	-62,5	2 172	-41,2
774 032	Paderborn, Stadt	125 459	+2,2	13 994	-19,8	221 815	+4,3
774 036	Salzkotten, Stadt
774 040	Bad Wünnenberg, Stadt	15 971	+29,5	7 792	+72,5	94 028	+17,2
700 000	Reg.-Bez. Detmold	1 423 683	+3,0	166 649	+4,4	4 709 253	+2,1
	Kreisfreie Städte						
911 000	Bochum	240 946	+1,4	35 072	+5,2	415 281	+1,8
913 000	Dortmund	556 946	+9,9	123 425	+11,9	937 684	+9,3
914 000	Hagen	74 801	+0,9	9 285	+4,7	186 107	-1,6
915 000	Hamm	77 468	+7,0	9 242	+5,8	114 166	+7,4
916 000	Herne	28 495	+27,7	1 862	+33,5	50 024	+20,0
954 000	Ennepe-Ruhr-Kreis	143 931	+7,5	12 738	+0,2	384 603	+7,7
954 004	Breckerfeld, Stadt	5 650	+17,1	267	+117,1	12 368	+21,0
954 008	Ennepetal, Stadt	4 390	+8,4	280	-16,9	51 817	+10,3
954 012	Gevelsberg, Stadt	6 931	+6,0	432	+0,2	11 339	-
954 016	Hattingen, Stadt	44 613	+9,0	2 667	+9,5	151 666	+4,0
954 020	Herdecke, Stadt	18 720	-11,2	2 443	-30,7	37 546	+14,0
954 024	Schwelm, Stadt	15 842	+15,6	1 641	+5,6	27 626	+5,3
954 028	Sprockhövel, Stadt	16 715	+8,4	2 080	+30,6	35 327	+4,1
954 032	Wetter (Ruhr), Stadt	5 530	+15,3	302	-28,6	9 815	+22,3
954 036	Witten, Stadt	25 540	+13,2	2 626	+14,6	47 099	+13,6
958 000	Hochsauerlandkreis	884 138	-0,1	232 254	-5,1	2 842 133	-0,2
958 004	Arnsberg, Stadt	50 100	+3,5	5 503	+1,7	125 292	+1,2
958 008	Bestwig	27 131	+4,0	2 571	-13,9	72 622	+4,0
958 012	Brilon, Stadt	31 635	+3,3	6 094	+2,1	104 192	+6,8
958 016	Eslohe (Sauerland)	23 947	-1,0	999	+11,9	93 728	+0,1
958 020	Hallenberg, Stadt	22 922	+1,5	5 965	-5,6	52 515	+1,6
958 024	Marsberg, Stadt	8 936	-1,3	928	-29,3	26 315	+2,9
958 028	Medebach, Stadt	145 665	-5,8	44 438	-11,2	567 490	-6,5
958 032	Meschede, Stadt	54 617	+5,7	6 755	-15,4	132 184	+9,5
958 036	Olsberg, Stadt	44 581	-1,8	10 151	-10,9	108 129	-12,7
958 040	Schmallenberg, Stadt	133 843	+0,5	29 266	-6,9	523 322	+0,1
958 044	Sundern (Sauerland), Stadt	74 642	+1,5	5 747	+25,6	170 015	-0,1
958 048	Winterberg, Stadt	266 119	+0,3	113 837	-2,1	866 329	+3,0

Anmerkungen Seite 44

Noch: 3.1 Leistung der Beherbergungsstätten nach Verwaltungsbezirken

Januar bis August 2019

Amtliche Schlüsselnummer	Verwaltungsbezirk	Übernachtungen		Mittlere Aufenthaltsdauer ²⁾		Mittlere Auslastung der angebotenen Betten ³⁾
		ausländischer Gäste	Veränderung ¹⁾	aller Gäste	ausländischer Gäste	
	Noch: Kreis Lippe					
766 036	Kalletal	2 024	-6,5	3,5	3,1	17,1
766 040	Lage, Stadt	724	-36,8	2,7	4,1	24,7
766 044	Lemgo, Stadt	3 757	-32,0	1,7	2,4	27,2
766 048	Leopoldshöhe	17	-73,8	2,0	3,4	30,7
766 052	Lügde, Stadt	796	-40,2	2,0	2,4	17,2
766 056	Oerlinghausen, Stadt	497	-40,0	2,3	1,8	28,1
766 060	Schieder-Schwalenberg, Stadt	6 010	+41,4	2,3	3,2	27,7
766 064	Schlangen	-	-	-	-	-
770 000	Kreis Minden-Lübbecke	43 130	-5,9	4,6	2,0	59,8
770 004	Bad Oeynhausen, Stadt	7 595	+16,2	8,0	1,6	75,5
770 008	Espelkamp, Stadt	2 439	-3,9	2,3	2,8	39,5
770 012	Hille	3 470	-40,7	2,9	2,9	48,0
770 016	Hüllhorst
770 020	Lübbecke, Stadt
770 024	Minden, Stadt	11 074	+5,7	1,5	1,5	41,8
770 028	Petershagen, Stadt	4 597	+102,4	4,2	3,1	43,7
770 032	Porta Westfalica, Stadt	1 423	-57,0	1,7	2,1	29,5
770 036	Preußisch-Oldendorf, Stadt	1 848	+7,7	7,5	4,3	58,2
770 040	Rahden, Stadt	1 609	-28,7	2,8	3,7	36,1
770 044	Stemwede	2 378	-46,2	2,1	2,9	29,3
774 000	Kreis Paderborn	81 121	+9,3	2,8	2,7	49,6
774 004	Altenbeken
774 008	Bad Lippspringe, Stadt	5 151	-12,4	4,8	2,5	71,8
774 012	Borchen	635	-34,3	5,4	4,2	45,8
774 016	Büren, Stadt	3 738	+25,0	2,1	2,4	35,1
774 020	Delbrück, Stadt	3 959	+21,9	1,8	1,8	36,5
774 024	Hövelhof	4 548	+34,0	2,1	3,0	30,9
774 028	Lichtenau, Stadt	926	-58,2	3,4	7,5	8,1
774 032	Paderborn, Stadt	30 398	-16,9	1,8	2,2	40,6
774 036	Salzkotten, Stadt
774 040	Bad Wünnenberg, Stadt	30 963	+70,2	5,9	4,0	74,8
700 000	Reg.-Bez. Detmold	410 273	+1,7	3,3	2,5	48,2
	Kreisfreie Städte					
911 000	Bochum	64 202	+12,9	1,7	1,8	42,5
913 000	Dortmund	211 452	+12,2	1,7	1,7	50,3
914 000	Hagen	23 268	+3,6	2,5	2,5	51,1
915 000	Hamm	14 350	+9,3	1,5	1,6	36,9
916 000	Herne	4 761	+32,6	1,8	2,6	36,8
954 000	Ennepe-Ruhr-Kreis	26 817	+7,4	2,7	2,1	44,9
954 004	Breckerfeld, Stadt	894	+225,1	2,2	3,3	27,8
954 008	Ennepetal, Stadt	715	+19,8	11,8	2,6	92,4
954 012	Gevelsberg, Stadt	862	+24,7	1,6	2,0	41,7
954 016	Hattingen, Stadt	6 726	-10,9	3,4	2,5	49,3
954 020	Herdecke, Stadt	5 624	+27,4	2,0	2,3	42,1
954 024	Schwelm, Stadt	2 617	-4,9	1,7	1,6	33,6
954 028	Sprockhövel, Stadt	3 152	+15,5	2,1	1,5	42,1
954 032	Wetter (Ruhr), Stadt	1 054	-1,4	1,8	3,5	31,5
954 036	Witten, Stadt	5 173	+5,6	1,8	2,0	36,5
958 000	Hochsauerlandkreis	810 843	-2,4	3,2	3,5	43,3
958 004	Arnsberg, Stadt	11 136	+0,5	2,5	2,0	36,0
958 008	Bestwig	9 734	-13,2	2,7	3,8	33,0
958 012	Brilon, Stadt	16 085	+5,7	3,3	2,6	38,5
958 016	Eslohe (Sauerland)	2 926	+6,9	3,9	2,9	41,8
958 020	Hallenberg, Stadt	15 971	-1,1	2,3	2,7	44,7
958 024	Marsberg, Stadt	3 107	-5,2	2,9	3,3	31,6
958 028	Medebach, Stadt	202 927	-9,7	3,9	4,6	57,7
958 032	Meschede, Stadt	19 655	-17,6	2,4	2,9	35,2
958 036	Olsberg, Stadt	24 863	-11,1	2,4	2,4	33,9
958 040	Schmallenberg, Stadt	93 140	-3,4	3,9	3,2	50,5
958 044	Sundern (Sauerland), Stadt	14 839	+17,3	2,3	2,6	45,7
958 048	Winterberg, Stadt	396 460	+2,9	3,3	3,5	38,7

Anmerkungen Seite 44

Noch: 3.1 Leistung der Beherbergungsstätten nach Verwaltungsbezirken

Januar bis August 2019

Amtliche Schlüsselnummer	Verwaltungsbezirk	Ankünfte				Übernachtungen	
		aller Gäste	Veränderung ¹⁾	ausländischer Gäste	Veränderung ¹⁾	aller Gäste	Veränderung ¹⁾
962 000	Märkischer Kreis	134 110	-1,4	14 662	-2,1	268 949	-11,4
962 004	Altena, Stadt	8 167	-5,3	369	-41,3	18 986	-6,5
962 008	Balve, Stadt	12 160	+2,3	1 022	+35,4	27 485	+6,6
962 012	Halver, Stadt
962 016	Hemer, Stadt	2 396	-55,3	86	-40,7	8 195	-79,3
962 020	Herscheid
962 024	Iserlohn, Stadt	30 890	+5,8	4 050	+1,2	52 042	+4,8
962 028	Kierspe, Stadt	1 673	-20,9	61	-26,5	4 183	-25,1
962 032	Lüdenscheid, Stadt	32 580	-6,3	5 840	-4,8	56 673	-6,2
962 036	Meinerzhagen, Stadt	13 350	+15,5	822	+33,4	31 153	+9,7
962 040	Menden (Sauerland), Stadt	7 293	+0,7	423	+64,6	12 876	-5,1
962 044	Nachrodt-Wiblingwerde	7 800	+10,5	162	-45,5	16 595	+13,1
962 048	Neuenrade, Stadt	7 027	-5,3	698	-14,4	13 531	-8,3
962 052	Plettenberg, Stadt	7 559	+3,4	755	-3,7	19 094	-13,6
962 056	Schalksmühle	-	-	-	-	-	-
962 060	Werdohl, Stadt	1 581	-13,2	128	-40,7	4 868	-12,1
966 000	Kreis Olpe	182 238	-0,6	34 440	+1,2	434 172	-0,7
966 004	Attendorn, Stadt	45 019	-3,2	6 527	-8,5	90 484	-9,4
966 008	Drolshagen, Stadt	16 379	+9,7	2 156	+14,0	46 440	+13,6
966 012	Finnentrop	5 286	+24,6	597	+49,3	12 463	+15,7
966 016	Kirchhundem	13 992	-20,9	2 213	+6,5	31 292	-20,9
966 020	Lennebstadt, Stadt	48 160	-1,0	15 797	+0,4	131 572	+3,0
966 024	Olpe, Stadt	44 447	+5,9	6 110	+6,4	104 575	+3,5
966 028	Wenden	8 955	-3,6	1 040	-1,5	17 346	+0,9
970 000	Kreis Siegen-Wittgenstein	168 862	+1,6	35 651	+13,6	551 067	-0,1
970 004	Bad Berleburg, Stadt	19 733	-3,7	2 346	+13,9	189 928	-5,8
970 008	Burbach	9 802	+11,9	980	+38,8	53 390	+4,1
970 012	Erndtebrück
970 016	Freudenberg, Stadt	9 894	-2,8	1 850	-10,7	16 896	-2,2
970 020	Hilchenbach, Stadt	11 136	-10,1	1 124	+9,6	67 766	-4,9
970 024	Kreuztal, Stadt	3 955	+2,1	369	+12,8	8 858	+3,0
970 028	Bad Laasphe, Stadt	27 096	+18,5	14 688	+23,2	65 493	+29,1
970 032	Netphen, Stadt	7 132	-15,0	805	-14,7	15 584	-17,1
970 036	Neunkirchen
970 040	Siegen, Stadt	61 856	+2,8	12 084	+10,7	95 067	+1,6
970 044	Wilnsdorf	14 461	-7,3	809	-16,4	30 754	-5,4
974 000	Kreis Soest	288 803	+1,5	24 378	-5,1	1 108 420	+0,5
974 004	Anröchte
974 008	Bad Sassendorf	51 525	-5,3	2 933	-17,1	326 215	-3,2
974 012	Ense
974 016	Erwitte, Stadt	29 480	+8,4	1 057	-13,5	143 097	+2,5
974 020	Geseke, Stadt	15 622	+31,4	1 093	+35,1	25 379	+51,0
974 024	Lippetal	2 351	+9,7	554	-12,9	4 770	+9,7
974 028	Lippstadt, Stadt	46 015	+7,7	5 625	-17,2	186 843	-3,1
974 032	Möhnesee	44 391	-5,2	1 680	-18,0	161 924	-0,5
974 036	Rüthen, Stadt	12 956	+0,2	715	+52,5	35 718	-5,9
974 040	Soest, Stadt	49 521	-4,3	6 352	+13,5	95 306	+5,4
974 044	Warstein, Stadt	13 066	+13,4	2 654	-6,7	70 999	+8,8
974 048	Welver	1 432	-10,9	47	+42,4	4 230	+30,9
974 052	Werl, Stadt	17 422	+4,9	1 443	+0,6	28 292	+6,9
974 056	Wickede (Ruhr)	3 296	+4,0	43	-12,2	22 514	+0,1
978 000	Kreis Unna	139 062	+1,5	18 343	+24,1	285 678	+7,3
978 004	Bergkamen, Stadt	4 502	+13,1	251	+14,1	10 471	+21,5
978 008	Bönen	-	-	-	-	-	-
978 012	Fröndenberg/Ruhr, Stadt
978 016	Holzwickede
978 020	Kamen, Stadt	29 055	+14,3	4 189	+71,8	68 596	+47,3
978 024	Lünen, Stadt	22 421	-9,8	3 159	-6,0	41 302	-7,1
978 028	Schwerte, Stadt	20 352	+2,5	618	+4,6	34 746	+5,2
978 032	Selm, Stadt	7 340	-14,1	308	+32,8	26 780	-14,9
978 036	Unna, Stadt	17 963	+0,7	2 079	-1,9	34 957	-0,4
978 040	Werne, Stadt	16 575	+6,4	2 959	+28,0	38 108	+10,6
900 000	Reg.-Bez. Arnsberg	2 919 800	+2,8	551 352	+1,9	7 578 284	+1,5
	Nordrhein-Westfalen	15 890 823	+2,9	3 501 338	+1,7	35 124 164	+2,4

Anmerkungen Seite 44

Noch: 3.1 Leistung der Beherbergungsstätten nach Verwaltungsbezirken

Januar bis August 2019

Amtliche Schlüsselnummer	Verwaltungsbezirk	Übernachtungen		Mittlere Aufenthaltsdauer ²⁾		Mittlere Auslastung der angebotenen Betten ³⁾
		ausländischer Gäste	Veränderung ¹⁾	aller Gäste	ausländischer Gäste	
962 000	Märkischer Kreis	36 692	-15,5	2,0	2,5	29,7
962 004	Altena, Stadt	968	-52,6	2,3	2,6	26,5
962 008	Balve, Stadt	6 419	+6,6	2,3	6,3	30,8
962 012	Halver, Stadt
962 016	Hemer, Stadt	216	-5,7	3,4	2,5	15,6
962 020	Herscheid
962 024	Iserlohn, Stadt	7 860	-11,0	1,7	1,9	36,3
962 028	Kierspe, Stadt	115	-91,1	2,5	1,9	20,0
962 032	Lüdenscheid, Stadt	11 754	-6,9	1,7	2,0	31,3
962 036	Meinerzhagen, Stadt	2 629	-16,4	2,3	3,2	30,1
962 040	Menden (Sauerland), Stadt	854	+22,5	1,8	2,0	24,1
962 044	Nachrodt-Wiblingwerde	316	-52,8	2,1	2,0	33,4
962 048	Neuenrade, Stadt	1 923	-6,6	1,9	2,8	33,5
962 052	Plettenberg, Stadt	2 795	-40,5	2,5	3,7	29,6
962 056	Schalksmühle	-	-	-	-	-
962 060	Werdohl, Stadt	352	-54,6	3,1	2,8	23,9
966 000	Kreis Olpe	95 660	+0,7	2,4	2,8	34,6
966 004	Attendorn, Stadt	16 478	-16,0	2,0	2,5	35,7
966 008	Drolshagen, Stadt	6 167	+10,0	2,8	2,9	33,0
966 012	Finnentrop	1 145	+6,9	2,4	1,9	26,5
966 016	Kirchhundem	6 716	+24,9	2,2	3,0	25,8
966 020	Lennestadt, Stadt	48 035	+5,4	2,7	3,0	41,6
966 024	Olpe, Stadt	14 228	-7,9	2,4	2,3	32,5
966 028	Wenden	2 891	+26,6	1,9	2,8	25,7
970 000	Kreis Siegen-Wittgenstein	79 997	+13,8	3,3	2,2	46,0
970 004	Bad Berleburg, Stadt	5 829	+2,2	9,6	2,5	59,1
970 008	Burbach	3 146	+38,3	5,4	3,2	46,8
970 012	Erndtebrück
970 016	Freudenberg, Stadt	3 051	-13,1	1,7	1,6	30,0
970 020	Hilchenbach, Stadt	3 343	-17,0	6,1	3,0	43,2
970 024	Kreuztal, Stadt	1 106	-6,6	2,2	3,0	38,7
970 028	Bad Laasphe, Stadt	40 063	+33,2	2,4	2,7	51,1
970 032	Netphen, Stadt	1 907	-35,3	2,2	2,4	26,2
970 036	Neunkirchen
970 040	Siegen, Stadt	18 501	+5,1	1,5	1,5	42,3
970 044	Wilnsdorf	1 423	-31,3	2,1	1,8	34,3
974 000	Kreis Soest	66 823	-4,5	3,8	2,7	50,0
974 004	Anröchte
974 008	Bad Sassendorf	7 486	-14,4	6,3	2,6	67,5
974 012	Ense
974 016	Erwitte, Stadt	2 504	-23,5	4,9	2,4	65,8
974 020	Geseke, Stadt	2 160	+86,7	1,6	2,0	11,3
974 024	Lippetal	813	-23,1	2,0	1,5	16,1
974 028	Lippstadt, Stadt	12 239	-25,4	4,1	2,2	59,6
974 032	Möhnesee	4 955	+4,8	3,6	2,9	46,3
974 036	Rüthen, Stadt	1 498	+61,6	2,8	2,1	30,6
974 040	Soest, Stadt	19 154	+24,3	1,9	3,0	40,2
974 044	Warstein, Stadt	10 802	-23,0	5,4	4,1	51,8
974 048	Welver	1 000	x	3,0	21,3	24,1
974 052	Werl, Stadt	3 694	+11,3	1,6	2,6	44,6
974 056	Wickede (Ruhr)	61	-70,1	6,8	1,4	70,0
978 000	Kreis Unna	34 941	+20,2	2,1	1,9	33,8
978 004	Bergkamen, Stadt	2 943	+34,1	2,3	11,7	28,7
978 008	Bönen	-	-	-	-	-
978 012	Fröndenberg/Ruhr, Stadt
978 016	Holzwickede
978 020	Kamen, Stadt	7 528	+69,0	2,4	1,8	48,8
978 024	Lünen, Stadt	6 574	+2,2	1,8	2,1	25,5
978 028	Schwerte, Stadt	1 031	-5,2	1,7	1,7	35,2
978 032	Selm, Stadt	670	+7,2	3,6	2,2	18,1
978 036	Unna, Stadt	3 974	-10,4	1,9	1,9	31,6
978 040	Werne, Stadt	6 158	+33,7	2,3	2,1	43,3
900 000	Reg.-Bez. Arnsberg	1 469 806	+1,5	2,6	2,7	43,4
	Nordrhein-Westfalen	7 293 944	+1,8	2,2	2,1	43,9

Anmerkungen Seite 44

3.2 Leistung der Beherbergungsstätten nach Gemeindegruppen und Betriebsarten

Januar bis August 2019

Gemeindegruppe Betriebsart	Ankünfte				Übernachtungen	
	aller Gäste	Veränderung ¹⁾	ausländischer Gäste	Veränderung ¹⁾	aller Gäste	Veränderung ¹⁾
Mineral-, Moor-, Sole- und Thermalbäder	836 293	+2,6	142 590	-2,6	3 584 183	+1,1
Hotels
Gasthöfe
Pensionen	39 765	+3,9	2 139	+51,7	168 178	-1,6
Hotels garnis	140 342	-2,8	32 709	-0,6	272 390	-3,4
Erholungs-, Ferien-, Schulungsheime	43 417	+4,8	1 237	-15,0	136 063	+6,9
Ferienhäuser, -wohnungen, -zentren	3 550	+6,5	439	+41,6	28 432	+11,2
Hütten, Jugendherbergen u. Ä.	17 278	+0,9	2 299	-4,4	44 757	+9,9
Vorsorge- und Reha-Kliniken	90 704	+2,7	86	+19,4	1 984 052	+0,1
Campingplätze	39 427	+16,3	6 084	+7,8	93 525	+14,3
Heilklimatische Kurorte	303 733	+2,6	115 117	-2,0	1 061 667	+4,6
Hotels
Gasthöfe
Pensionen	13 968	+3,3	4 808	-0,3	34 483	+7,5
Hotels garnis
Erholungs-, Ferien-, Schulungsheime	28 535	+10,0	2 601	+26,0	87 236	+10,0
Ferienhäuser, -wohnungen, -zentren	88 906	+2,2	47 666	-2,0	406 909	+7,2
Hütten, Jugendherbergen u. Ä.
Vorsorge- und Reha-Kliniken
Campingplätze
Kneippkurorte	127 340	+2,4	16 049	-19,4	317 986	+1,9
Hotels
Gasthöfe	6 901	+14,8	121	+5,2	7 904	+7,3
Pensionen
Hotels garnis
Erholungs-, Ferien-, Schulungsheime	10 607	+23,9	160	-17,1	30 114	+26,8
Ferienhäuser, -wohnungen, -zentren	5 902	+0,8	2 260	-3,8	26 984	+6,6
Hütten, Jugendherbergen u. Ä.	18 885	-6,3	621	-5,5	40 722	-4,8
Vorsorge- und Reha-Kliniken
Campingplätze	19 031	-5,8	4 191	-29,9	51 302	-13,3
Kneippheilbäder	300 257	+2,7	72 839	+4,1	1 145 492	+1,1
Hotels	179 659	+4,0	57 207	+7,0	469 923	+8,1
Gasthöfe	21 133	+7,5	4 108	-3,3	54 906	+5,3
Pensionen
Hotels garnis	12 585	+15,2	1 830	+4,6	23 083	+16,9
Erholungs-, Ferien-, Schulungsheime	17 154	-0,8	1	-85,7	54 221	-1,9
Ferienhäuser, -wohnungen, -zentren	27 924	+6,7	3 602	-5,3	122 482	-2,0
Hütten, Jugendherbergen u. Ä.
Vorsorge- und Reha-Kliniken	10 136	-8,3	198	-31,7	342 221	-5,4
Campingplätze
Heilbäder zusammen	1 567 623	+2,6	346 595	-2,0	6 109 328	+1,7
Hotels	817 774	+3,6	214 555	-2,0	1 708 690	+5,2
Gasthöfe	37 472	+4,1	7 207	-1,7	89 618	+0,2
Pensionen	67 475	+2,2	10 047	+5,8	243 867	-0,6
Hotels garnis	179 859	+0,1	37 050	-2,1	355 910	+0,4
Erholungs-, Ferien-, Schulungsheime	99 713	+7,0	3 999	+7,5	307 634	+7,7
Ferienhäuser, -wohnungen, -zentren	126 282	+3,2	53 967	-2,0	584 807	+5,3
Hütten, Jugendherbergen u. Ä.	53 491	-16,0	4 413	-7,1	127 071	-13,1
Vorsorge- und Reha-Kliniken	107 730	+1,3	284	-21,5	2 495 907	-0,8
Campingplätze	77 827	+9,0	15 073	-8,0	195 824	+4,7

Anmerkungen Seite 44

Noch: 3.2 Leistung der Beherbergungsstätten nach Gemeindegruppen und Betriebsarten

Januar bis August 2019

Gemeindegruppe Betriebsart	Übernachtungen		Mittlere Aufenthaltsdauer ²⁾		Mittlere Auslastung der angebotenen Betten ³⁾
	ausländischer Gäste	Veränderung ¹⁾	aller Gäste	ausländischer Gäste	
Mineral-, Moor-, Sole- und Thermalbäder	280 383	-0,2	4,3	2,0	61,4
Hotels
Gasthöfe
Pensionen	6 923	+32,9	4,2	3,2	42,0
Hotels garnis	72 988	-2,0	1,9	2,2	42,3
Erholungs-, Ferien-, Schulungsheime	6 754	+1,2	3,1	5,5	43,9
Ferienhäuser, -wohnungen, -zentren	6 732	+67,6	8,0	15,3	29,0
Hütten, Jugendherbergen u. Ä.	7 751	+12,4	2,6	3,4	30,6
Vorsorge- und Reha-Kliniken	1 519	+9,7	21,9	17,7	90,0
Campingplätze	11 492	+13,6	2,4	1,9	.
Heilklimatische Kurorte	410 141	+3,9	3,5	3,6	39,8
Hotels
Gasthöfe
Pensionen	11 912	+4,1	2,5	2,5	35,3
Hotels garnis
Erholungs-, Ferien-, Schulungsheime	9 053	+21,5	3,1	3,5	34,9
Ferienhäuser, -wohnungen, -zentren	232 033	+7,5	4,6	4,9	39,1
Hütten, Jugendherbergen u. Ä.
Vorsorge- und Reha-Kliniken
Campingplätze
Kneippkurorte	44 180	-15,9	2,5	2,8	35,8
Hotels
Gasthöfe	338	+18,6	1,1	2,8	34,6
Pensionen
Hotels garnis
Erholungs-, Ferien-, Schulungsheime	1 051	+7,4	2,8	6,6	33,4
Ferienhäuser, -wohnungen, -zentren	11 704	-3,4	4,6	5,2	23,4
Hütten, Jugendherbergen u. Ä.	1 687	-21,3	2,2	2,7	32,2
Vorsorge- und Reha-Kliniken
Campingplätze	11 626	-31,0	2,7	2,8	.
Kneippheilbäder	215 143	+8,7	3,8	3,0	48,7
Hotels	169 862	+14,9	2,6	3,0	48,8
Gasthöfe	10 375	-5,8	2,6	2,5	29,8
Pensionen
Hotels garnis	3 671	-4,1	1,8	2,0	37,8
Erholungs-, Ferien-, Schulungsheime	7	-46,2	3,2	7,0	39,2
Ferienhäuser, -wohnungen, -zentren	14 617	-12,4	4,4	4,1	40,3
Hütten, Jugendherbergen u. Ä.
Vorsorge- und Reha-Kliniken	560	-32,7	33,8	2,8	76,4
Campingplätze
Heilbäder zusammen	949 847	+2,6	3,9	2,7	52,2
Hotels	486 239	+2,2	2,1	2,3	44,7
Gasthöfe	19 115	+0,1	2,4	2,7	29,9
Pensionen	27 737	+6,6	3,6	2,8	38,1
Hotels garnis	82 840	-2,1	2,0	2,2	39,8
Erholungs-, Ferien-, Schulungsheime	16 865	+11,6	3,1	4,2	39,0
Ferienhäuser, -wohnungen, -zentren	265 086	+6,6	4,6	4,9	37,6
Hütten, Jugendherbergen u. Ä.	13 680	+0,9	2,4	3,1	27,0
Vorsorge- und Reha-Kliniken	2 079	-6,2	23,2	7,3	87,4
Campingplätze	36 206	-11,0	2,5	2,4	.

Anmerkungen Seite 44

Noch: 3.2 Leistung der Beherbergungsstätten nach Gemeindegruppen und Betriebsarten

Januar bis August 2019

Gemeindegruppe Betriebsart	Ankünfte				Übernachtungen	
	aller Gäste	Veränderung ¹⁾	ausländischer Gäste	Veränderung ¹⁾	aller Gäste	Veränderung ¹⁾
Luftkurorte	418 449	+2,4	82 215	+13,6	1 137 353	+1,1
Hotels	159 391	+1,4	43 705	+6,9	321 848	+3,9
Gasthöfe	20 487	+0,3	2 962	-4,4	37 349	-0,9
Pensionen	23 018	-0,1	1 649	-10,4	63 456	-4,2
Hotels garnis
Erholungs-, Ferien-, Schulungsheime	52 213	-6,5	294	-26,3	162 056	-4,9
Ferienhäuser, -wohnungen, -zentren	46 472	+24,4	19 834	+41,4	205 159	+1,7
Hütten, Jugendherbergen u. Ä.	61 246	+3,6	2 469	+38,8	139 896	+3,3
Vorsorge- und Reha-Kliniken
Campingplätze	43 240	+1,4	9 201	+13,7	98 220	+6,7
Erholungsorte	604 457	+3,3	92 727	+4,1	1 620 472	+1,7
Hotels	221 775	+0,5	44 347	+6,0	424 200	-0,9
Gasthöfe	13 677	-1,3	2 143	-12,1	27 621	+2,2
Pensionen	14 588	+8,5	1 137	-20,5	46 401	+4,4
Hotels garnis
Erholungs-, Ferien-, Schulungsheime	96 976	+5,2	6 785	+30,4	253 542	+2,4
Ferienhäuser, -wohnungen, -zentren	35 752	+0,8	13 694	-3,1	165 597	-4,3
Hütten, Jugendherbergen u. Ä.	100 631	+4,6	4 730	+1,4	234 217	+3,1
Vorsorge- und Reha-Kliniken
Campingplätze	88 027	+8,2	15 238	+6,8	236 531	+10,0
Sonstige Gemeinden	13 300 294	+2,9	2 979 801	+1,7	26 257 011	+2,6
Hotels	7 922 688	+2,8	1 991 026	+0,9	13 021 299	+3,0
Gasthöfe	126 040	-5,9	12 652	-7,9	253 347	-6,4
Pensionen	97 895	-2,2	16 078	-3,6	302 459	-2,0
Hotels garnis	3 350 246	+6,7	775 123	+7,9	5 976 712	+6,3
Erholungs-, Ferien-, Schulungsheime	682 072	-1,7	17 512	-26,6	2 376 276	-1,0
Ferienhäuser, -wohnungen, -zentren	204 166	-0,1	51 753	-6,9	872 062	+1,9
Hütten, Jugendherbergen u. Ä.	457 174	-4,1	56 403	-9,0	1 016 201	-2,5
Vorsorge- und Reha-Kliniken	48 226	-5,7	192	-19,0	1 365 518	-1,6
Campingplätze	411 787	+0,8	59 062	-10,3	1 073 137	+1,5
Nordrhein-Westfalen	15 890 823	+2,9	3 501 338	+1,7	35 124 164	+2,4
Hotels	9 121 628	+2,7	2 293 633	+0,9	15 476 037	+3,1
Gasthöfe	197 676	-3,2	24 964	-6,1	407 935	-4,0
Pensionen	202 976	+0,2	28 911	-1,8	656 183	-1,3
Hotels garnis	3 564 565	+6,3	818 914	+7,2	6 395 729	+5,9
Erholungs-, Ferien-, Schulungsheime	930 974	-0,5	28 590	-13,8	3 099 508	-0,2
Ferienhäuser, -wohnungen, -zentren	412 672	+3,3	139 248	+0,3	1 827 625	+2,4
Hütten, Jugendherbergen u. Ä.	672 542	-3,4	68 015	-7,1	1 517 385	-2,2
Vorsorge- und Reha-Kliniken	166 909	-0,9	489	-20,2	4 140 050	-1,0
Campingplätze	620 881	+2,8	98 574	-5,8	1 603 712	+3,4

Anmerkungen Seite 44

Noch: 3.2 Leistung der Beherbergungsstätten nach Gemeindegruppen und Betriebsarten

Januar bis August 2019

Gemeindegruppe Betriebsart	Übernachtungen		Mittlere Aufenthaltsdauer ²⁾		Mittlere Auslastung der angebotenen Betten ³⁾
	ausländischer Gäste	Veränderung ¹⁾	aller Gäste	ausländischer Gäste	
Luftkurorte	247 276	+5,5	2,7	3,0	39,1
Hotels	102 848	+11,7	2,0	2,4	37,6
Gasthöfe	5 862	-3,2	1,8	2,0	25,6
Pensionen	5 540	-27,2	2,8	3,4	37,2
Hotels garnis
Erholungs-, Ferien-, Schulungsheime	834	-19,1	3,1	2,8	41,5
Ferienhäuser, -wohnungen, -zentren	101 930	+1,7	4,4	5,1	39,6
Hütten, Jugendherbergen u. Ä.	4 799	+21,5	2,3	1,9	38,5
Vorsorge- und Reha-Kliniken
Campingplätze	21 520	+12,1	2,3	2,3	.
Erholungsorte	272 271	-1,9	2,7	2,9	37,4
Hotels	95 331	-1,0	1,9	2,1	36,9
Gasthöfe	4 509	-18,6	2,0	2,1	22,9
Pensionen	3 913	-28,5	3,2	3,4	32,7
Hotels garnis
Erholungs-, Ferien-, Schulungsheime	11 413	+11,9	2,6	1,7	34,8
Ferienhäuser, -wohnungen, -zentren	88 699	-5,3	4,6	6,5	28,6
Hütten, Jugendherbergen u. Ä.	16 438	+18,9	2,3	3,5	36,3
Vorsorge- und Reha-Kliniken
Campingplätze	41 170	+3,7	2,7	2,7	.
Sonstige Gemeinden	5 824 550	+1,7	2,0	2,0	42,9
Hotels	3 520 599	+1,1	1,6	1,8	42,1
Gasthöfe	33 193	-23,9	2,0	2,6	25,2
Pensionen	64 483	-4,5	3,1	4,0	35,9
Hotels garnis	1 566 492	+7,5	1,8	2,0	44,3
Erholungs-, Ferien-, Schulungsheime	70 811	-7,7	3,5	4,0	36,8
Ferienhäuser, -wohnungen, -zentren	278 838	-0,5	4,3	5,4	48,1
Hütten, Jugendherbergen u. Ä.	128 287	-7,7	2,2	2,3	36,8
Vorsorge- und Reha-Kliniken	9 495	-22,9	28,3	49,5	93,1
Campingplätze	152 352	-10,1	2,6	2,6	.
Nordrhein-Westfalen	7 293 944	+1,8	2,2	2,1	43,9
Hotels	4 205 017	+1,4	1,7	1,8	42,1
Gasthöfe	62 679	-15,7	2,1	2,5	26,0
Pensionen	101 673	-4,7	3,2	3,5	36,5
Hotels garnis	1 663 683	+6,7	1,8	2,0	43,9
Erholungs-, Ferien-, Schulungsheime	99 923	-3,0	3,3	3,5	37,0
Ferienhäuser, -wohnungen, -zentren	734 553	+1,6	4,4	5,3	40,9
Hütten, Jugendherbergen u. Ä.	163 204	-4,2	2,3	2,4	35,7
Vorsorge- und Reha-Kliniken	11 964	-19,7	24,8	24,5	88,4
Campingplätze	251 248	-6,6	2,6	2,5	.

Anmerkungen Seite 44

3.3 Leistung der Beherbergungsstätten nach Reisegebieten und Betriebsarten

Januar bis August 2019

Reisegebiet Betriebsart	Ankünfte				Übernachtungen	
	aller Gäste	Veränderung ¹⁾	ausländischer Gäste	Veränderung ¹⁾	aller Gäste	Veränderung ¹⁾
Eifel und Region Aachen	891 287	+4,7	230 259	+1,8	2 075 615	+3,5
Hotels	372 191	+1,8	119 288	-4,7	639 530	+2,9
Gasthöfe
Pensionen
Hotels garnis	194 835	+5,6	43 872	+5,6	363 585	+6,3
Erholungs-, Ferien-, Schulungsheime	69 219	+5,4	1 328	-1,5	194 317	+5,0
Ferienhäuser, -wohnungen, -zentren
Hütten, Jugendherbergen u. Ä.	82 446	+1,4	6 329	+2,2	200 807	+1,0
Vorsorge- und Reha-Kliniken
Campingplätze	85 564	+11,0	22 404	+8,9	199 703	+11,7
Niederrhein	1 498 348	+2,1	291 576	+0,1	3 040 715	+2,3
Hotels	869 533	+2,7	208 104	+0,4	1 400 695	+2,5
Gasthöfe	27 969	-4,9	4 734	-8,8	56 391	-2,6
Pensionen
Hotels garnis	218 910	+2,2	39 594	+3,3	408 041	+1,5
Erholungs-, Ferien-, Schulungsheime	93 377	+6,4	7 457	+6,0	248 047	+9,2
Ferienhäuser, -wohnungen, -zentren	21 071	+17,3	2 716	+20,5	83 753	+29,8
Hütten, Jugendherbergen u. Ä.	94 353	-0,8	5 520	-6,2	212 846	+0,3
Vorsorge- und Reha-Kliniken	8 375	-2,2	64	-23,8	255 127	-0,9
Campingplätze
Münsterland	1 158 149	+0,9	130 662	-3,0	2 660 198	-
Hotels	654 159	-0,6	81 570	-5,4	1 101 939	+0,6
Gasthöfe	21 294	+5,7	2 361	+21,1	37 384	+2,9
Pensionen
Hotels garnis
Erholungs-, Ferien-, Schulungsheime	120 648	-4,3	1 884	+41,3	557 069	-4,8
Ferienhäuser, -wohnungen, -zentren	22 985	+13,6	2 307	+37,9	103 494	+5,2
Hütten, Jugendherbergen u. Ä.	52 564	+10,8	2 882	-6,4	119 739	+9,8
Vorsorge- und Reha-Kliniken	5 865	+2,5	-	-	131 645	+1,2
Campingplätze	83 488	-3,9	13 986	-15,4	237 124	-7,3
Teutoburger Wald	1 423 683	+3,0	166 649	+4,4	4 709 253	+2,1
Hotels	781 774	+3,9	113 189	+9,1	1 459 361	+3,6
Gasthöfe	29 291	-2,6	1 461	-16,4	53 470	-20,7
Pensionen	53 587	-1,1	2 863	+33,4	195 603	-0,3
Hotels garnis	208 190	-0,6	30 865	-8,7	368 393	-2,0
Erholungs-, Ferien-, Schulungsheime	99 135	-0,3	1 584	-19,8	294 028	+4,0
Ferienhäuser, -wohnungen, -zentren	17 244	+20,9	2 452	-5,0	98 369	+21,4
Hütten, Jugendherbergen u. Ä.	58 036	+1,3	2 148	+22,7	144 925	+1,9
Vorsorge- und Reha-Kliniken	79 015	+3,0	44	+4,8	1 808 411	+0,5
Campingplätze	97 411	+10,6	12 043	+2,3	286 693	+11,2
Sauerland	1 489 289	-	305 734	-4,3	4 653 674	-0,8
Hotels	671 542	+4,0	158 428	-2,3	1 437 190	+4,1
Gasthöfe
Pensionen	64 887	+4,9	10 411	-2,1	201 326	+0,1
Hotels garnis
Erholungs-, Ferien-, Schulungsheime	142 810	-8,1	4 346	+16,7	421 549	-5,7
Ferienhäuser, -wohnungen, -zentren	276 977	-2,0	95 697	-7,2	1 162 826	-2,4
Hütten, Jugendherbergen u. Ä.	68 282	-6,2	1 808	-8,3	161 905	-7,3
Vorsorge- und Reha-Kliniken	26 300	-11,2	-	-100,0	667 919	-6,2
Campingplätze	87 792	-3,1	12 285	-11,2	287 278	+3,5
Siegerland-Wittgenstein	168 862	+1,6	35 651	+13,6	551 067	-0,1
Hotels	116 950	+4,2	31 928	+13,9	211 871	+7,4
Gasthöfe	6 898	-11,9	546	-6,0	13 645	-8,6
Pensionen	3 223	-13,1	354	-14,3	12 289	-15,7
Hotels garnis	12 464	+2,3	1 515	+5,3	47 029	-
Erholungs-, Ferien-, Schulungsheime	19 655	-3,9	545	+78,1	55 659	-1,9
Ferienhäuser, -wohnungen, -zentren	1 250	-2,6	285	+16,3	4 641	-5,3
Hütten, Jugendherbergen u. Ä.
Vorsorge- und Reha-Kliniken	6 188	-8,2	7	-50,0	200 802	-5,2
Campingplätze

Anmerkungen Seite 44

Noch: 3.3 Leistung der Beherbergungsstätten nach Reisegebieten und Betriebsarten

Januar bis August 2019

Reisegebiet Betriebsart	Übernachtungen		Mittlere Aufenthaltsdauer ²⁾		Mittlere Auslastung der angebotenen Betten ³⁾
	ausländischer Gäste	Veränderung ¹⁾	aller Gäste	ausländischer Gäste	
Eifel und Region Aachen	553 962	-0,1	2,3	2,4	39,3
Hotels	205 529	-3,5	1,7	1,7	41,5
Gasthöfe
Pensionen
Hotels garnis	92 048	+3,8	1,9	2,1	42,4
Erholungs-, Ferien-, Schulungsheime	4 319	-0,5	2,8	3,3	31,6
Ferienhäuser, -wohnungen, -zentren
Hütten, Jugendherbergen u. Ä.	17 423	+5,4	2,4	2,8	34,8
Vorsorge- und Reha-Kliniken
Campingplätze	52 532	+9,4	2,3	2,3	.
Niederrhein	552 796	-1,0	2,0	1,9	39,1
Hotels	350 202	-2,3	1,6	1,7	36,8
Gasthöfe	11 080	-5,0	2,0	2,3	28,6
Pensionen
Hotels garnis	89 614	+3,9	1,9	2,3	35,7
Erholungs-, Ferien-, Schulungsheime	13 652	-	2,7	1,8	38,9
Ferienhäuser, -wohnungen, -zentren	19 979	+38,5	4,0	7,4	37,7
Hütten, Jugendherbergen u. Ä.	13 530	-6,0	2,3	2,5	39,7
Vorsorge- und Reha-Kliniken	4 198	-21,7	30,5	65,6	95,8
Campingplätze
Münsterland	290 483	-1,1	2,3	2,2	39,4
Hotels	158 746	-1,5	1,7	1,9	37,6
Gasthöfe	4 425	+23,0	1,8	1,9	22,7
Pensionen
Hotels garnis
Erholungs-, Ferien-, Schulungsheime	6 457	+32,5	4,6	3,4	38,3
Ferienhäuser, -wohnungen, -zentren	21 778	+19,5	4,5	9,4	40,0
Hütten, Jugendherbergen u. Ä.	6 906	-10,7	2,3	2,4	42,3
Vorsorge- und Reha-Kliniken	-	-	22,4	-	90,9
Campingplätze	36 820	-18,8	2,8	2,6	.
Teutoburger Wald	410 273	+1,7	3,3	2,5	48,2
Hotels	233 120	+6,9	1,9	2,1	39,6
Gasthöfe	4 640	-69,0	1,8	3,2	22,4
Pensionen	13 336	-5,2	3,7	4,7	34,3
Hotels garnis	66 967	-7,4	1,8	2,2	38,7
Erholungs-, Ferien-, Schulungsheime	6 953	-4,4	3,0	4,4	35,1
Ferienhäuser, -wohnungen, -zentren	27 586	+25,3	5,7	11,3	29,3
Hütten, Jugendherbergen u. Ä.	12 594	+10,7	2,5	5,9	29,3
Vorsorge- und Reha-Kliniken	869	+17,0	22,9	19,8	87,7
Campingplätze	44 208	+3,5	2,9	3,7	.
Sauerland	1 010 018	-2,8	3,1	3,3	42,6
Hotels	404 032	-1,3	2,1	2,6	40,7
Gasthöfe
Pensionen	28 879	+1,6	3,1	2,8	39,4
Hotels garnis
Erholungs-, Ferien-, Schulungsheime	16 747	+10,5	3,0	3,9	35,3
Ferienhäuser, -wohnungen, -zentren	458 153	-3,6	4,2	4,8	45,3
Hütten, Jugendherbergen u. Ä.	5 175	+1,9	2,4	2,9	24,3
Vorsorge- und Reha-Kliniken	-	-100,0	25,4	-	84,7
Campingplätze	39 520	-17,3	3,3	3,2	.
Siegerland-Wittgenstein	79 997	+13,8	3,3	2,2	46,0
Hotels	69 556	+18,0	1,8	2,2	40,9
Gasthöfe	923	-19,4	2,0	1,7	26,8
Pensionen	1 357	-56,9	3,8	3,8	29,4
Hotels garnis	3 149	-9,5	3,8	2,1	49,0
Erholungs-, Ferien-, Schulungsheime	2 439	+67,7	2,8	4,5	29,2
Ferienhäuser, -wohnungen, -zentren	1 376	+23,3	3,7	4,8	22,2
Hütten, Jugendherbergen u. Ä.
Vorsorge- und Reha-Kliniken	152	-14,1	32,5	21,7	79,1
Campingplätze

Anmerkungen Seite 44

Noch: 3.3 Leistung der Beherbergungsstätten nach Reisegebieten und Betriebsarten

Januar bis August 2019

Reisegebiet Betriebsart	Ankünfte				Übernachtungen	
	aller Gäste	Veränderung ¹⁾	ausländischer Gäste	Veränderung ¹⁾	aller Gäste	Veränderung ¹⁾
Bergisches Land	434 657	+2,5	59 062	+0,2	1 117 229	+1,7
Hotels	224 000	-2,0	45 790	-4,2	398 135	-1,1
Gasthöfe	2 349	+44,5	267	+1,5	4 432	+4,4
Pensionen	2 253	-4,8	70	-48,5	8 723	+8,0
Hotels garnis	35 804	+17,7	7 622	+36,4	78 552	+10,4
Erholungs-, Ferien-, Schulungsheime	101 026	+11,6	4 139	-	212 760	+6,0
Ferienhäuser, -wohnungen, -zentren
Hütten, Jugendherbergen u. Ä.	39 356	-12,9	721	+56,7	89 400	-10,6
Vorsorge- und Reha-Kliniken	11 279	-1,8	41	-10,9	278 397	+1,1
Campingplätze
Bonn und Rhein-Sieg-Kreis	1 022 252	+7,6	174 702	+5,4	2 009 010	+5,9
Hotels	630 086	+6,2	123 516	+4,1	1 068 737	+4,4
Gasthöfe
Pensionen
Hotels garnis	226 026	+12,0	40 984	+6,6	440 212	+8,7
Erholungs-, Ferien-, Schulungsheime	106 294	+11,8	3 932	+21,5	294 133	+8,5
Ferienhäuser, -wohnungen, -zentren
Hütten, Jugendherbergen u. Ä.	30 599	+7,9	3 383	+40,1	65 394	+8,3
Vorsorge- und Reha-Kliniken	1 862	-1,6	2	-88,2	63 261	-0,8
Campingplätze
Köln und Rhein-Erft-Kreis	2 817 398	+2,5	861 838	+3,2	5 174 818	+2,2
Hotels	1 693 006	+2,1	570 902	+3,3	2 806 593	+2,2
Gasthöfe	5 897	-11,0	482	-37,2	13 987	-3,7
Pensionen	17 418	-1,5	7 517	-5,7	46 988	-2,1
Hotels garnis	928 985	+6,9	239 463	+9,1	1 595 641	+6,9
Erholungs-, Ferien-, Schulungsheime	18 870	-52,9	945	-87,8	292 682	-12,9
Ferienhäuser, -wohnungen, -zentren	3 165	-0,7	1 311	+8,8	17 411	+1,6
Hütten, Jugendherbergen u. Ä.
Vorsorge- und Reha-Kliniken
Campingplätze	39 272	-7,5	6 964	-24,2	88 641	-5,8
Düsseldorf und Kreis Mettmann	2 354 734	+1,5	791 878	-0,5	3 907 839	+2,2
Hotels	1 511 052	+0,3	534 522	-2,1	2 362 212	+1,6
Gasthöfe
Pensionen	1 050	+2,8	592	+10,7	2 046	+9,1
Hotels garnis	783 849	+3,8	250 439	+3,8	1 404 344	+3,3
Erholungs-, Ferien-, Schulungsheime
Ferienhäuser, -wohnungen, -zentren	1 409	+13,9	311	+8,7	4 653	+55,8
Hütten, Jugendherbergen u. Ä.
Vorsorge- und Reha-Kliniken
Campingplätze	7 011	+15,0	1 440	-4,8	19 100	+8,8
Ruhrgebiet	2 384 731	+5,4	411 875	+5,7	4 667 835	+5,9
Hotels	1 448 113	+4,9	276 432	+2,7	2 340 900	+5,4
Gasthöfe	11 351	-11,2	772	-2,6	23 222	-6,2
Pensionen	7 666	-0,7	542	-2,0	24 681	+2,4
Hotels garnis	631 890	+10,4	119 439	+16,7	1 104 213	+10,6
Erholungs-, Ferien-, Schulungsheime	125 656	+4,7	1 887	+20,6	396 601	+3,2
Ferienhäuser, -wohnungen, -zentren	5 945	+89,9	1 464	+474,1	45 975	+89,6
Hütten, Jugendherbergen u. Ä.	94 122	-15,6	6 105	-36,8	215 327	-6,6
Vorsorge- und Reha-Kliniken	14 528	-0,6	6	-60,0	418 127	+1,4
Campingplätze	45 460	+11,9	5 228	-1,9	98 789	+12,4
Bergisches Städtedreieck	247 433	+6,4	41 452	+13,6	556 911	+5,2
Hotels	149 222	+14,3	29 964	+11,3	248 874	+13,7
Gasthöfe
Pensionen
Hotels garnis	66 211	-0,5	10 559	+23,2	127 688	+3,9
Erholungs-, Ferien-, Schulungsheime
Ferienhäuser, -wohnungen, -zentren	.	-100,0	.	.	.	-100,0
Hütten, Jugendherbergen u. Ä.	6 238	-32,4	472	+2,8	12 433	-40,1
Vorsorge- und Reha-Kliniken
Campingplätze
Nordrhein-Westfalen	15 890 823	+2,9	3 501 338	+1,7	35 124 164	+2,4
Hotels	9 121 628	+2,7	2 293 633	+0,9	15 476 037	+3,1
Gasthöfe	197 676	-3,2	24 964	-6,1	407 935	-4,0
Pensionen	202 976	+0,2	28 911	-1,8	656 183	-1,3
Hotels garnis	3 564 565	+6,3	818 914	+7,2	6 395 729	+5,9
Erholungs-, Ferien-, Schulungsheime	930 974	-0,5	28 590	-13,8	3 099 508	-0,2
Ferienhäuser, -wohnungen, -zentren	412 672	+3,3	139 248	+0,3	1 827 625	+2,4
Hütten, Jugendherbergen u. Ä.	672 542	-3,4	68 015	-7,1	1 517 385	-2,2
Vorsorge- und Reha-Kliniken	166 909	-0,9	489	-20,2	4 140 050	-1,0
Campingplätze	620 881	+2,8	98 574	-5,8	1 603 712	+3,4

Anmerkungen Seite 44

Noch: 3.3 Leistung der Beherbergungsstätten nach Reisegebieten und Betriebsarten

Januar bis August 2019

Reisegebiet Betriebsart	Übernachtungen		Mittlere Aufenthaltsdauer ²⁾		Mittlere Auslastung der angebotenen Betten ³⁾
	ausländischer Gäste	Veränderung ¹⁾	aller Gäste	ausländischer Gäste	
Bergisches Land	132 613	+0,4	2,6	2,2	41,0
Hotels	92 759	-3,2	1,8	2,0	36,8
Gasthöfe	727	-28,6	1,9	2,7	20,0
Pensionen	585	+42,7	3,9	8,4	32,6
Hotels garnis	20 066	+16,6	2,2	2,6	35,9
Erholungs-, Ferien-, Schulungsheime	12 433	+2,1	2,1	3,0	31,2
Ferienhäuser, -wohnungen, -zentren
Hütten, Jugendherbergen u. Ä.	1 701	+86,9	2,3	2,4	34,3
Vorsorge- und Reha-Kliniken	3 191	+5,6	24,7	77,8	91,7
Campingplätze
Bonn und Rhein-Sieg-Kreis	374 727	+3,0	2,0	2,1	43,0
Hotels	241 639	+1,8	1,7	2,0	44,4
Gasthöfe
Pensionen
Hotels garnis	95 818	+1,1	1,9	2,3	43,6
Erholungs-, Ferien-, Schulungsheime	12 811	+8,9	2,8	3,3	36,8
Ferienhäuser, -wohnungen, -zentren
Hütten, Jugendherbergen u. Ä.	8 791	+40,7	2,1	2,6	41,3
Vorsorge- und Reha-Kliniken	34	-88,4	34,0	17,0	92,0
Campingplätze
Köln und Rhein-Erft-Kreis	1 601 356	+3,2	1,8	1,9	50,8
Hotels	999 214	+3,0	1,7	1,8	49,8
Gasthöfe	1 163	-32,5	2,4	2,4	24,4
Pensionen	26 364	-7,5	2,7	3,5	64,4
Hotels garnis	462 149	+8,1	1,7	1,9	49,9
Erholungs-, Ferien-, Schulungsheime	15 642	-36,2	15,5	16,6	60,1
Ferienhäuser, -wohnungen, -zentren	11 351	+14,8	5,5	8,7	45,0
Hütten, Jugendherbergen u. Ä.
Vorsorge- und Reha-Kliniken
Campingplätze	14 726	-14,3	2,3	2,1	.
Düsseldorf und Kreis Mettmann	1 419 747	+0,6	1,7	1,8	44,7
Hotels	896 268	-1,0	1,6	1,7	44,2
Gasthöfe
Pensionen	1 218	+20,2	1,9	2,1	18,6
Hotels garnis	501 759	+3,9	1,8	2,0	46,5
Erholungs-, Ferien-, Schulungsheime
Ferienhäuser, -wohnungen, -zentren	2 866	+98,6	3,3	9,2	50,5
Hütten, Jugendherbergen u. Ä.
Vorsorge- und Reha-Kliniken	-	-	-	-	-
Campingplätze	2 846	-10,0	2,7	2,0	.
Ruhrgebiet	786 922	+9,6	2,0	1,9	43,1
Hotels	500 250	+6,4	1,6	1,8	41,7
Gasthöfe	1 737	-14,1	2,0	2,3	24,9
Pensionen	3 513	+2,5	3,2	6,5	37,0
Hotels garnis	236 100	+17,2	1,7	2,0	42,6
Erholungs-, Ferien-, Schulungsheime	6 387	+19,7	3,2	3,4	35,7
Ferienhäuser, -wohnungen, -zentren	14 019	+330,4	7,7	9,6	41,4
Hütten, Jugendherbergen u. Ä.	15 012	-27,5	2,3	2,5	35,6
Vorsorge- und Reha-Kliniken	317	-73,4	28,8	52,8	100,0
Campingplätze	9 587	-10,0	2,2	1,8	.
Bergisches Städtedreieck	81 050	+14,8	2,3	2,0	39,9
Hotels	53 702	+10,8	1,7	1,8	38,6
Gasthöfe
Pensionen
Hotels garnis	24 192	+37,4	1,9	2,3	34,6
Erholungs-, Ferien-, Schulungsheime
Ferienhäuser, -wohnungen, -zentren
Hütten, Jugendherbergen u. Ä.	1 499	-42,7	2,0	3,2	28,3
Vorsorge- und Reha-Kliniken
Campingplätze
Nordrhein-Westfalen	7 293 944	+1,8	2,2	2,1	43,9
Hotels	4 205 017	+1,4	1,7	1,8	42,1
Gasthöfe	62 679	-15,7	2,1	2,5	26,0
Pensionen	101 673	-4,7	3,2	3,5	36,5
Hotels garnis	1 663 683	+6,7	1,8	2,0	43,9
Erholungs-, Ferien-, Schulungsheime	99 923	-3,0	3,3	3,5	37,0
Ferienhäuser, -wohnungen, -zentren	734 553	+1,6	4,4	5,3	40,9
Hütten, Jugendherbergen u. Ä.	163 204	-4,2	2,3	2,4	35,7
Vorsorge- und Reha-Kliniken	11 964	-19,7	24,8	24,5	88,4
Campingplätze	251 248	-6,6	2,6	2,5	.

Anmerkungen Seite 44

3.4 Leistung der Beherbergungsstätten nach Reisegebieten und Herkunftsländern

Januar bis August 2019

Reisegebiet Herkunftsland (ständiger Wohnsitz)	Ankünfte		Übernachtungen			Mittlere Aufenthalts- dauer ³⁾
	aller Gäste	Verän- derung ¹⁾	aller Gäste	Verän- derung ¹⁾	Anteil ²⁾	
Eifel und Region Aachen	891 287	+4,7	2 075 615	+3,5	100	2,3
Bundesrepublik Deutschland	661 028	+5,7	1 521 653	+4,9	73,3	2,3
Ausland	230 259	+1,8	553 962	-0,1	26,7	2,4
Europa	193 788	+6,1	469 715	+2,5	84,8	2,4
EU-Länder	180 674	+5,5	442 316	+1,7	79,8	2,4
Belgien	43 298	+6,9	96 886	+2,0	17,5	2,2
Bulgarien	432	+24,1	853	-19,2	0,2	2,0
Dänemark	2 796	-11,8	4 342	-5,6	0,8	1,6
Estland	142	+11,8	256	+14,8	-	1,8
Finnland	1 366	+16,8	2 578	+12,1	0,5	1,9
Frankreich	12 709	+1,0	21 045	+5,6	3,8	1,7
Griechenland	770	+45,8	1 871	+53,7	0,3	2,4
Republik Irland	948	-10,0	1 619	-13,7	0,3	1,7
Italien	6 393	-	11 765	-3,0	2,1	1,8
Kroatien	206	-13,8	401	-42,9	0,1	1,9
Lettland	114	-24,5	169	-19,5	-	1,5
Litauen	265	+8,2	520	+13,5	0,1	2,0
Luxemburg	2 533	-5,9	4 072	-6,0	0,7	1,6
Malta	44	-47,6	114	-51,5	-	2,6
Niederlande	74 261	+9,1	230 810	+1,8	41,7	3,1
Österreich	4 278	+2,6	7 813	+2,3	1,4	1,8
Polen	3 388	-16,7	7 089	-21,3	1,3	2,1
Portugal	578	-15,6	1 300	-43,9	0,2	2,2
Rumänien	1 443	-12,5	3 621	+7,4	0,7	2,5
Schweden	2 083	+4,7	3 295	+5,4	0,6	1,6
Slowakische Republik	523	-3,5	1 044	-38,3	0,2	2,0
Slowenien	326	+25,9	594	+7,8	0,1	1,8
Spanien	4 058	+5,6	7 539	+9,5	1,4	1,9
Tschechische Republik	1 389	-0,4	2 448	-1,8	0,4	1,8
Ungarn	884	+12,9	1 878	+16,8	0,3	2,1
Vereinigtes Königreich	15 319	+6,0	27 883	+11,0	5,0	1,8
Zypern	128	+70,7	511	+185,5	0,1	4,0
Island	62	-8,8	119	+24,0	-	1,9
Norwegen	756	+26,8	1 109	+13,5	0,2	1,5
Russland	2 382	+1,0	6 305	+3,3	1,1	2,6
Schweiz	6 408	+18,4	11 866	+23,2	2,1	1,9
Türkei	1 377	-3,9	3 092	-6,0	0,6	2,2
Ukraine	686	+44,4	1 353	+69,8	0,2	2,0
sonstige europäische Länder	1 443	+41,9	3 555	+37,2	0,6	2,5
Afrika	953	-12,2	4 035	+47,5	0,7	4,2
Republik Südafrika	269	-14,1	801	+3,9	0,1	3,0
sonstige afrikanische Länder	684	-11,4	3 234	+64,7	0,6	4,7
Asien	15 304	+3,1	38 439	-9,7	6,9	2,5
Arabische Golfstaaten	2 951	-5,4	8 241	-22,4	1,5	2,8
Volksrepublik China und Hongkong	4 555	+16,9	11 869	+1,3	2,1	2,6
Indien	1 021	+21,0	3 613	-3,4	0,7	3,5
Israel	556	+11,0	1 681	+24,2	0,3	3,0
Japan	2 576	+4,5	4 309	-7,3	0,8	1,7
Südkorea	1 034	+24,9	2 102	-1,4	0,4	2,0
Taiwan	710	-31,7	1 128	-20,3	0,2	1,6
sonstige asiatische Länder	1 901	-11,6	5 496	-20,9	1,0	2,9
Amerika	13 218	-2,1	28 535	+7,4	5,2	2,2
Kanada	1 017	-22,2	2 338	-5,6	0,4	2,3
USA	10 371	+5,8	20 146	+11,1	3,6	1,9
sonstige nordamerikanische Länder	115	-69,0	208	-70,1	-	1,8
Mittelamerika und Karibik	347	-26,6	767	-15,3	0,1	2,2
Brasilien	725	-25,6	1 949	-25,7	0,4	2,7
sonstige südamerikanische Länder	643	+12,0	3 127	+81,9	0,6	4,9
Australien	1 019	+37,1	2 293	+22,6	0,4	2,3
Neuseeland und Ozeanien	248	+4,2	529	+11,6	0,1	2,1
Ohne Angabe	5 729	-56,7	10 416	-52,3	1,9	1,8

1) Veränderung gegenüber dem Vorjahreszeitraum in % – 2) Bei Übernachtungen von Gästen aus der Bundesrepublik Deutschland und dem Ausland: Anteil an allen Übernachtungen im Bundesgebiet; sonst: Anteil an allen Übernachtungen am Ausland zusammen. – 3) mittlere Aufenthaltsdauer in Tagen = Übernachtungen / Ankünfte

Noch: 3.4 Leistung der Beherbergungsstätten nach Reisegebieten und Herkunftsländern

Januar bis August 2019

Reisegebiet Herkunftsland (ständiger Wohnsitz)	Ankünfte		Übernachtungen			Mittlere Aufenthalts- dauer ³⁾
	aller Gäste	Verän- derung ¹⁾	aller Gäste	Verän- derung ¹⁾	Anteil ²⁾	
Niederrhein	1 498 348	+2,1	3 040 715	+2,3	100	2,0
Bundesrepublik Deutschland	1 206 772	+2,7	2 487 919	+3,1	81,8	2,1
Ausland	291 576	+0,1	552 796	-1,0	18,2	1,9
Europa	237 847	+0,6	443 627	-0,1	80,3	1,9
EU-Länder	213 759	+0,6	400 607	-0,1	72,5	1,9
Belgien	21 160	-11,5	38 764	-14,5	7,0	1,8
Bulgarien	2 002	+72,7	3 742	+59,4	0,7	1,9
Dänemark	4 446	-6,7	6 983	-18,5	1,3	1,6
Estland	755	+4,3	1 062	+1,0	0,2	1,4
Finnland	1 841	+16,4	3 236	+23,0	0,6	1,8
Frankreich	13 782	-5,2	22 297	-5,4	4,0	1,6
Griechenland	1 022	-5,3	2 167	-24,4	0,4	2,1
Republik Irland	1 030	+31,7	1 830	+40,9	0,3	1,8
Italien	10 102	-10,3	20 275	-8,9	3,7	2,0
Kroatien	873	+24,2	2 772	+44,1	0,5	3,2
Lettland	612	+5,9	1 006	+13,8	0,2	1,6
Litauen	703	-12,8	2 017	+24,5	0,4	2,9
Luxemburg	2 142	+17,8	3 517	+23,3	0,6	1,6
Malta	83	-24,5	171	-16,2	-	2,1
Niederlande	93 161	+3,6	157 433	+1,5	28,5	1,7
Österreich	8 162	-11,9	16 591	-12,8	3,0	2,0
Polen	9 216	-2,5	32 534	+11,8	5,9	3,5
Portugal	1 250	+1,1	2 326	-16,0	0,4	1,9
Rumänien	3 644	+8,3	12 504	+10,2	2,3	3,4
Schweden	2 784	-10,3	4 402	-8,4	0,8	1,6
Slowakische Republik	1 647	+66,4	4 359	+78,8	0,8	2,6
Slowenien	736	+8,7	2 375	-12,7	0,4	3,2
Spanien	7 213	+0,9	12 244	-3,1	2,2	1,7
Tschechische Republik	3 135	+17,7	7 122	+17,4	1,3	2,3
Ungarn	1 472	-0,1	3 589	-4,2	0,6	2,4
Vereinigtes Königreich	20 720	+7,3	35 160	+4,0	6,4	1,7
Zypern	66	-34,7	129	-40,8	-	2,0
Island	84	-13,4	174	+7,4	-	2,1
Norwegen	1 384	-11,7	2 354	-10,1	0,4	1,7
Russland	3 397	-4,8	7 067	-3,3	1,3	2,1
Schweiz	10 146	-1,1	17 028	-0,6	3,1	1,7
Türkei	3 577	-10,1	6 553	-13,3	1,2	1,8
Ukraine	1 940	+110,6	3 336	+86,3	0,6	1,7
sonstige europäische Länder	3 560	+3,0	6 508	+3,1	1,2	1,8
Afrika	1 465	+16,2	4 435	+74,7	0,8	3,0
Republik Südafrika	360	-	724	+9,0	0,1	2,0
sonstige afrikanische Länder	1 105	+22,6	3 711	+97,9	0,7	3,4
Asien	12 615	-9,4	34 590	-11,3	6,3	2,7
Arabische Golfstaaten	1 840	-13,9	7 256	-16,9	1,3	3,9
Volksrepublik China und Hongkong	4 575	-10,3	11 276	-1,5	2,0	2,5
Indien	1 191	-10,0	3 539	-25,3	0,6	3,0
Israel	865	+7,5	2 131	-1,0	0,4	2,5
Japan	1 277	-4,4	2 731	-10,5	0,5	2,1
Südkorea	484	-25,0	869	-28,6	0,2	1,8
Taiwan	434	+4,6	1 321	-3,2	0,2	3,0
sonstige asiatische Länder	1 949	-9,5	5 467	-13,2	1,0	2,8
Amerika	9 424	-9,9	21 039	-6,8	3,8	2,2
Kanada	821	-7,2	2 250	+9,4	0,4	2,7
USA	7 050	-9,6	15 184	-8,6	2,7	2,2
sonstige nordamerikanische Länder	109	+21,1	264	+36,1	-	2,4
Mittelamerika und Karibik	435	-5,0	969	+1,1	0,2	2,2
Brasilien	491	-17,1	1 288	-9,7	0,2	2,6
sonstige südamerikanische Länder	518	-17,8	1 084	-17,6	0,2	2,1
Australien	559	-22,0	1 268	-9,4	0,2	2,3
Neuseeland und Ozeanien	152	-1,3	280	-3,4	0,1	1,8
Ohne Angabe	29 514	+3,9	47 557	-1,5	8,6	1,6

Anmerkungen Seite 66

Noch: 3.4 Leistung der Beherbergungsstätten nach Reisegebieten und Herkunftsländern

Januar bis August 2019

Reisegebiet Herkunftsland (ständiger Wohnsitz)	Ankünfte		Übernachtungen			Mittlere Aufenthalts- dauer ³⁾
	aller Gäste	Verän- derung ¹⁾	aller Gäste	Verän- derung ¹⁾	Anteil ²⁾	
Münsterland	1 158 149	+0,9	2 660 198	-	100	2,3
Bundesrepublik Deutschland	1 027 487	+1,5	2 369 715	+0,1	89,1	2,3
Ausland	130 662	-3,0	290 483	-1,1	10,9	2,2
Europa	103 247	-1,4	239 031	-0,8	82,3	2,3
EU-Länder	91 066	-1,6	212 009	-2,2	73,0	2,3
Belgien	5 657	-3,7	11 342	-9,7	3,9	2,0
Bulgarien	286	-16,6	1 336	-1,1	0,5	4,7
Dänemark	6 025	-5,0	8 898	-2,0	3,1	1,5
Estland	217	-71,7	423	-64,8	0,1	1,9
Finnland	742	-14,4	1 238	-18,4	0,4	1,7
Frankreich	5 466	-4,3	9 211	-9,9	3,2	1,7
Griechenland	381	-19,3	961	+2,6	0,3	2,5
Republik Irland	399	+20,9	831	+15,7	0,3	2,1
Italien	3 177	-7,2	6 471	-0,2	2,2	2,0
Kroatien	383	+8,8	3 747	-43,5	1,3	9,8
Lettland	233	+26,6	756	+117,9	0,3	3,2
Litauen	639	+107,5	1 768	+16,5	0,6	2,8
Luxemburg	1 042	-13,4	1 768	-10,7	0,6	1,7
Malta	24	+26,3	31	-6,1	-	1,3
Niederlande	38 237	-1,0	82 082	-2,6	28,3	2,1
Österreich	4 442	-0,4	9 178	-4,8	3,2	2,1
Polen	5 815	+10,9	24 025	-	8,3	4,1
Portugal	547	+15,4	994	-40,9	0,3	1,8
Rumänien	1 474	+29,1	15 933	+44,9	5,5	10,8
Schweden	4 508	+4,9	5 759	+1,7	2,0	1,3
Slowakische Republik	398	-15,1	1 872	-22,5	0,6	4,7
Slowenien	470	+5,1	2 887	+54,7	1,0	6,1
Spanien	2 301	-6,3	5 232	+16,1	1,8	2,3
Tschechische Republik	1 064	+4,2	2 643	-6,5	0,9	2,5
Ungarn	967	+12,4	1 878	-18,3	0,6	1,9
Vereinigtes Königreich	6 146	-10,4	10 694	-10,7	3,7	1,7
Zypern	26	-29,7	51	-17,7	-	2,0
Island	61	-21,8	117	+6,4	-	1,9
Norwegen	2 066	+5,7	3 436	+20,1	1,2	1,7
Russland	1 582	+9,5	4 107	+14,6	1,4	2,6
Schweiz	5 243	-2,7	9 484	-2,8	3,3	1,8
Türkei	660	-20,0	1 507	-18,4	0,5	2,3
Ukraine	544	+6,5	1 973	+44,2	0,7	3,6
sonstige europäische Länder	2 025	+2,2	6 398	+36,7	2,2	3,2
Afrika	562	+30,1	1 681	+64,2	0,6	3,0
Republik Südafrika	150	+51,5	553	+93,4	0,2	3,7
sonstige afrikanische Länder	412	+23,7	1 128	+52,8	0,4	2,7
Asien	4 505	-16,4	11 302	-8,9	3,9	2,5
Arabische Golfstaaten	601	-2,9	1 294	-29,9	0,4	2,2
Volksrepublik China und Hongkong	1 453	-9,1	3 311	-4,2	1,1	2,3
Indien	427	+74,3	1 736	+195,7	0,6	4,1
Israel	328	-65,6	712	-61,8	0,2	2,2
Japan	711	+2,9	1 712	+15,9	0,6	2,4
Südkorea	203	-35,6	562	-47,5	0,2	2,8
Taiwan	107	-24,6	223	-32,4	0,1	2,1
sonstige asiatische Länder	675	-18,0	1 752	-1,5	0,6	2,6
Amerika	6 021	+5,3	13 286	+2,2	4,6	2,2
Kanada	476	-1,0	1 108	-12,8	0,4	2,3
USA	4 604	+10,4	9 294	+6,1	3,2	2,0
sonstige nordamerikanische Länder	39	-26,4	72	+4,3	-	1,8
Mittelamerika und Karibik	191	-6,4	513	+2,2	0,2	2,7
Brasilien	350	-5,9	1 192	-18,0	0,4	3,4
sonstige südamerikanische Länder	361	-18,1	1 107	+16,5	0,4	3,1
Australien	450	-4,9	1 173	-23,7	0,4	2,6
Neuseeland und Ozeanien	99	-9,2	194	-21,8	0,1	2,0
Ohne Angabe	15 778	-11,5	23 816	-2,8	8,2	1,5

Anmerkungen Seite 66

Noch: 3.4 Leistung der Beherbergungsstätten nach Reisegebieten und Herkunftsländern

Januar bis August 2019

Reisegebiet Herkunftsland (ständiger Wohnsitz)	Ankünfte		Übernachtungen			Mittlere Aufenthalts- dauer ³⁾
	aller Gäste	Verän- derung ¹⁾	aller Gäste	Verän- derung ¹⁾	Anteil ²⁾	
Teutoburger Wald	1 423 683	+3,0	4 709 253	+2,1	100	3,3
Bundesrepublik Deutschland	1 257 034	+2,8	4 298 980	+2,2	91,3	3,4
Ausland	166 649	+4,4	410 273	+1,7	8,7	2,5
Europa	127 401	+4,7	325 892	+2,9	79,4	2,6
EU-Länder	109 661	+5,3	284 534	+3,4	69,4	2,6
Belgien	7 112	-7,0	15 640	-5,1	3,8	2,2
Bulgarien	514	-9,3	935	-43,8	0,2	1,8
Dänemark	5 374	+12,1	10 698	+15,8	2,6	2,0
Estland	256	+7,1	480	-0,8	0,1	1,9
Finnland	1 018	+8,5	1 748	-9,0	0,4	1,7
Frankreich	7 023	+5,1	13 415	+6,5	3,3	1,9
Griechenland	479	-26,2	1 700	-0,3	0,4	3,5
Republik Irland	739	-6,7	1 865	+5,5	0,5	2,5
Italien	4 185	-4,0	8 966	-7,9	2,2	2,1
Kroatien	335	-12,1	2 257	+75,6	0,6	6,7
Lettland	430	+46,8	881	-4,0	0,2	2,0
Litauen	476	-27,8	848	-40,7	0,2	1,8
Luxemburg	893	+4,7	1 762	+0,9	0,4	2,0
Malta	44	+69,2	128	+124,6	-	2,9
Niederlande	40 395	+15,0	118 152	+15,8	28,8	2,9
Österreich	6 494	+12,9	13 310	+10,0	3,2	2,0
Polen	8 947	+5,4	31 001	+10,4	7,6	3,5
Portugal	744	-5,2	2 607	-2,7	0,6	3,5
Rumänien	1 517	+10,2	5 097	-65,2	1,2	3,4
Schweden	2 980	+14,2	5 155	+14,2	1,3	1,7
Slowakische Republik	709	-0,1	2 206	-8,7	0,5	3,1
Slowenien	399	+4,2	1 338	-6,7	0,3	3,4
Spanien	3 617	-27,8	8 518	-22,4	2,1	2,4
Tschechische Republik	3 059	-9,8	9 170	-0,8	2,2	3,0
Ungarn	1 246	-2,0	4 450	+58,6	1,1	3,6
Vereinigtes Königreich	10 634	+2,9	22 111	-4,3	5,4	2,1
Zypern	42	+31,3	96	+29,7	-	2,3
Island	81	-41,7	145	-56,6	-	1,8
Norwegen	1 118	+5,5	1 875	-9,1	0,5	1,7
Russland	2 676	-0,5	6 217	-18,0	1,5	2,3
Schweiz	7 128	+5,6	13 851	+4,4	3,4	1,9
Türkei	1 346	+0,6	3 243	+3,3	0,8	2,4
Ukraine	742	-19,8	1 575	-23,9	0,4	2,1
sonstige europäische Länder	4 649	+0,6	14 452	+11,7	3,5	3,1
Afrika	894	+31,3	3 854	+28,3	0,9	4,3
Republik Südafrika	315	+57,5	990	+68,7	0,2	3,1
sonstige afrikanische Länder	579	+20,4	2 864	+18,4	0,7	4,9
Asien	8 081	-0,2	23 959	-13,6	5,8	3,0
Arabische Golfstaaten	487	-15,7	3 299	-17,8	0,8	6,8
Volksrepublik China und Hongkong	3 288	+0,8	7 642	-11,9	1,9	2,3
Indien	604	-17,0	2 228	-28,8	0,5	3,7
Israel	367	-10,3	767	-19,2	0,2	2,1
Japan	1 240	-2,7	3 753	-19,9	0,9	3,0
Südkorea	323	-10,0	1 848	+30,3	0,5	5,7
Taiwan	271	+34,8	536	+6,3	0,1	2,0
sonstige asiatische Länder	1 501	+16,7	3 886	-10,6	0,9	2,6
Amerika	7 871	+11,4	19 017	+1,3	4,6	2,4
Kanada	685	+12,1	1 636	+4,6	0,4	2,4
USA	5 609	+16,3	12 647	+4,0	3,1	2,3
sonstige nordamerikanische Länder	133	+64,2	300	+65,7	0,1	2,3
Mittelamerika und Karibik	305	-31,9	1 249	+15,5	0,3	4,1
Brasilien	575	+15,0	1 682	-4,9	0,4	2,9
sonstige südamerikanische Länder	564	-6,6	1 503	-26,0	0,4	2,7
Australien	650	+0,3	1 458	-7,3	0,4	2,2
Neuseeland und Ozeanien	102	-16,4	226	-28,7	0,1	2,2
Ohne Angabe	21 650	+1,7	35 867	+0,8	8,7	1,7

Anmerkungen Seite 66

Noch: 3.4 Leistung der Beherbergungsstätten nach Reisegebieten und Herkunftsländern

Januar bis August 2019

Reisegebiet Herkunftsland (ständiger Wohnsitz)	Ankünfte		Übernachtungen			Mittlere Aufenthalts- dauer ³⁾
	aller Gäste	Verän- derung ¹⁾	aller Gäste	Verän- derung ¹⁾	Anteil ²⁾	
Sauerland	1 489 289	-	4 653 674	-0,8	100	3,1
Bundesrepublik Deutschland	1 183 555	+1,2	3 643 656	-0,2	78,3	3,1
Ausland	305 734	-4,3	1 010 018	-2,8	21,7	3,3
Europa	288 544	-3,9	967 556	-2,4	95,8	3,4
EU-Länder	279 584	-4,2	941 920	-2,5	93,3	3,4
Belgien	32 102	-1,4	104 315	-0,5	10,3	3,2
Bulgarien	327	-22,9	2 408	+33,8	0,2	7,4
Dänemark	6 886	+40,7	23 078	+44,3	2,3	3,4
Estland	83	-21,7	212	+20,5	-	2,6
Finnland	423	+33,9	678	-16,6	0,1	1,6
Frankreich	3 963	-6,2	9 570	-7,1	0,9	2,4
Griechenland	201	-4,3	858	-32,2	0,1	4,3
Republik Irland	398	+108,4	1 008	+90,9	0,1	2,5
Italien	2 409	-5,4	6 230	-20,8	0,6	2,6
Kroatien	245	+43,3	1 273	+234,1	0,1	5,2
Lettland	126	+51,8	441	+116,2	-	3,5
Litauen	242	-12,3	1 283	-43,5	0,1	5,3
Luxemburg	506	-25,4	1 336	-28,3	0,1	2,6
Malta	29	+52,6	70	+37,3	-	2,4
Niederlande	211 032	-5,7	724 536	-2,8	71,7	3,4
Österreich	4 045	+5,4	10 166	+4,9	1,0	2,5
Polen	4 561	+14,3	16 076	-10,8	1,6	3,5
Portugal	765	-35,3	3 342	-19,6	0,3	4,4
Rumänien	555	-52,9	3 352	-33,2	0,3	6,0
Schweden	1 287	+17,6	2 268	+11,1	0,2	1,8
Slowakische Republik	437	-3,5	2 155	-36,3	0,2	4,9
Slowenien	336	+6,7	1 168	-	0,1	3,5
Spanien	1 373	-6,2	3 066	-13,3	0,3	2,2
Tschechische Republik	1 746	-14,9	3 926	-17,9	0,4	2,2
Ungarn	758	-12,3	5 398	-12,7	0,5	7,1
Vereinigtes Königreich	4 715	-3,2	13 190	-7,9	1,3	2,8
Zypern	34	x	517	x	0,1	15,2
Island	67	+148,1	143	+155,4	-	2,1
Norwegen	1 029	+17,7	2 849	+24,4	0,3	2,8
Russland	779	+4,4	2 168	+18,9	0,2	2,8
Schweiz	3 650	+6,5	8 242	-5,2	0,8	2,3
Türkei	580	-9,2	1 384	-15,7	0,1	2,4
Ukraine	228	-18,9	786	-14,4	0,1	3,4
sonstige europäische Länder	2 627	+7,6	10 064	+8,4	1,0	3,8
Afrika	360	+29,0	784	-4,6	0,1	2,2
Republik Südafrika	125	+83,8	201	+39,6	-	1,6
sonstige afrikanische Länder	235	+11,4	583	-14,0	0,1	2,5
Asien	3 421	-12,6	14 713	-5,3	1,5	4,3
Arabische Golfstaaten	253	-3,8	1 005	+9,8	0,1	4,0
Volksrepublik China und Hongkong	1 615	-5,7	4 765	-7,2	0,5	3,0
Indien	234	-42,8	1 019	-25,5	0,1	4,4
Israel	134	-18,8	428	-19,5	-	3,2
Japan	432	-10,4	1 079	+0,3	0,1	2,5
Südkorea	176	+47,9	746	+127,4	0,1	4,2
Taiwan	158	+1,3	508	+32,6	0,1	3,2
sonstige asiatische Länder	419	-31,2	5 163	-11,1	0,5	12,3
Amerika	3 053	+3,8	8 040	-5,8	0,8	2,6
Kanada	373	+23,5	1 231	+29,7	0,1	3,3
USA	1 980	-2,7	5 160	-6,9	0,5	2,6
sonstige nordamerikanische Länder	53	-7,0	131	-50,0	-	2,5
Mittelamerika und Karibik	335	+64,2	767	-4,8	0,1	2,3
Brasilien	216	+35,0	539	+15,7	0,1	2,5
sonstige südamerikanische Länder	96	-47,8	212	-58,5	-	2,2
Australien	201	-6,1	509	-14,2	0,1	2,5
Neuseeland und Ozeanien	36	-47,8	62	-63,5	-	1,7
Ohne Angabe	10 119	-13,7	18 354	-17,5	1,8	1,8

Anmerkungen Seite 66

Noch: 3.4 Leistung der Beherbergungsstätten nach Reisegebieten und Herkunftsländern

Januar bis August 2019

Reisegebiet Herkunftsland (ständiger Wohnsitz)	Ankünfte		Übernachtungen			Mittlere Aufenthalts- dauer ³⁾
	aller Gäste	Verän- derung ¹⁾	aller Gäste	Verän- derung ¹⁾	Anteil ²⁾	
Siegerland-Wittgenstein	168 862	+1,6	551 067	-0,1	100	3,3
Bundesrepublik Deutschland	133 211	-1,2	471 070	-2,1	85,5	3,5
Ausland	35 651	+13,6	79 997	+13,8	14,5	2,2
Europa	26 761	+32,1	60 989	+34,1	76,2	2,3
EU-Länder	24 203	+33,9	56 074	+36,2	70,1	2,3
Belgien	1 552	+38,8	3 423	+66,2	4,3	2,2
Bulgarien	58	+23,4	100	+85,2	0,1	1,7
Dänemark	646	+59,5	1 039	+41,0	1,3	1,6
Estland	31	+138,5	41	+86,4	0,1	1,3
Finnland	138	-22,9	255	-11,1	0,3	1,8
Frankreich	1 129	-0,4	1 976	+10,1	2,5	1,8
Griechenland	103	+25,6	205	+37,6	0,3	2,0
Republik Irland	74	-19,6	118	-38,9	0,1	1,6
Italien	958	+12,2	1 771	+19,7	2,2	1,8
Kroatien	137	+59,3	285	+87,5	0,4	2,1
Lettland	30	+50,0	40	+48,1	0,1	1,3
Litauen	70	+45,8	138	+94,4	0,2	2,0
Luxemburg	77	-29,4	136	-28,8	0,2	1,8
Malta	-	-	-	-	-	-
Niederlande	13 060	+59,7	34 794	+67,4	43,5	2,7
Österreich	1 328	+35,2	2 152	+10,5	2,7	1,6
Polen	1 195	+3,1	2 638	-12,9	3,3	2,2
Portugal	72	+1,4	139	-	0,2	1,9
Rumänien	277	-7,4	382	-51,6	0,5	1,4
Schweden	379	+5,6	657	+25,9	0,8	1,7
Slowakische Republik	134	-35,0	198	-45,3	0,2	1,5
Slowenien	123	-11,5	329	+24,2	0,4	2,7
Spanien	417	+2,7	745	-14,2	0,9	1,8
Tschechische Republik	671	-7,2	1 476	-39,8	1,8	2,2
Ungarn	394	+109,6	1 193	+141,0	1,5	3,0
Vereinigtes Königreich	1 149	-1,4	1 837	-19,8	2,3	1,6
Zypern	1	-	7	+250,0	-	7,0
Island	3	-75,0	6	-57,1	-	2,0
Norwegen	178	+71,2	288	+26,9	0,4	1,6
Russland	376	+9,3	877	+57,7	1,1	2,3
Schweiz	1 365	+12,9	2 587	+11,7	3,2	1,9
Türkei	230	+0,4	462	+11,3	0,6	2,0
Ukraine	203	+75,0	390	-13,5	0,5	1,9
sonstige europäische Länder	203	+17,3	305	-5,6	0,4	1,5
Afrika	180	+9,8	450	+52,5	0,6	2,5
Republik Südafrika	54	+5,9	118	+2,6	0,1	2,2
sonstige afrikanische Länder	126	+11,5	332	+84,4	0,4	2,6
Asien	2 071	+19,0	3 977	+10,2	5,0	1,9
Arabische Golfstaaten	122	+9,9	197	-3,9	0,2	1,6
Volksrepublik China und Hongkong	719	+22,1	1 520	+26,4	1,9	2,1
Indien	174	+59,6	565	+8,7	0,7	3,2
Israel	85	+30,8	136	+46,2	0,2	1,6
Japan	528	+161,4	739	+116,7	0,9	1,4
Südkorea	212	+30,1	402	+30,9	0,5	1,9
Taiwan	52	+52,9	59	-21,3	0,1	1,1
sonstige asiatische Länder	179	-61,7	359	-58,5	0,4	2,0
Amerika	1 729	+13,2	3 866	+17,0	4,8	2,2
Kanada	106	-22,1	207	-29,6	0,3	2,0
USA	1 381	+20,1	3 146	+24,2	3,9	2,3
sonstige nordamerikanische Länder	18	+38,5	79	x	0,1	4,4
Mittelamerika und Karibik	73	+135,5	146	+47,5	0,2	2,0
Brasilien	91	-24,8	153	-27,5	0,2	1,7
sonstige südamerikanische Länder	60	-21,1	135	-12,9	0,2	2,3
Australien	121	+33,0	239	+40,6	0,3	2,0
Neuseeland und Ozeanien	19	+90,0	30	+30,4	-	1,6
Ohne Angabe	4 770	-37,1	10 446	-40,1	13,1	2,2

Anmerkungen Seite 66

Noch: 3.4 Leistung der Beherbergungsstätten nach Reisegebieten und Herkunftsländern

Januar bis August 2019

Reisegebiet Herkunftsland (ständiger Wohnsitz)	Ankünfte		Übernachtungen			Mittlere Aufenthalts- dauer ³⁾
	aller Gäste	Verän- derung ¹⁾	aller Gäste	Verän- derung ¹⁾	Anteil ²⁾	
Bergisches Land	434 657	+2,5	1 117 229	+1,7	100	2,6
Bundesrepublik Deutschland	375 595	+2,9	984 616	+1,8	88,1	2,6
Ausland	59 062	+0,2	132 613	+0,4	11,9	2,2
Europa	42 074	+1,3	96 171	+1,7	72,5	2,3
EU-Länder	36 738	+1,5	84 608	+1,9	63,8	2,3
Belgien	3 894	-2,2	7 710	+0,3	5,8	2,0
Bulgarien	352	+2,3	1 191	-58,3	0,9	3,4
Dänemark	1 107	+3,6	1 853	+6,3	1,4	1,7
Estland	81	+58,8	123	+7,9	0,1	1,5
Finnland	269	-6,3	456	-33,0	0,3	1,7
Frankreich	2 473	-13,8	4 557	-14,7	3,4	1,8
Griechenland	257	+43,6	689	+22,8	0,5	2,7
Republik Irland	133	-21,8	317	-14,3	0,2	2,4
Italien	2 367	+18,1	5 376	+17,4	4,1	2,3
Kroatien	149	+60,2	427	-7,4	0,3	2,9
Lettland	114	+25,3	190	+17,3	0,1	1,7
Litauen	159	-14,5	302	-9,9	0,2	1,9
Luxemburg	674	+40,7	4 082	+15,0	3,1	6,1
Malta	8	-46,7	19	-38,7	-	2,4
Niederlande	11 770	+2,0	23 862	+8,9	18,0	2,0
Österreich	2 246	+16,1	5 019	+14,9	3,8	2,2
Polen	2 343	-1,0	8 476	+14,0	6,4	3,6
Portugal	345	+46,2	608	+36,3	0,5	1,8
Rumänien	381	-11,0	1 740	-29,4	1,3	4,6
Schweden	862	+10,8	1 723	+19,2	1,3	2,0
Slowakische Republik	363	+25,2	1 096	+3,5	0,8	3,0
Slowenien	247	+21,1	1 331	-21,8	1,0	5,4
Spanien	1 339	-0,3	3 646	+27,3	2,7	2,7
Tschechische Republik	814	-29,5	2 008	-39,4	1,5	2,5
Ungarn	536	-1,8	1 468	+10,0	1,1	2,7
Vereinigtes Königreich	3 445	-2,7	6 317	+2,3	4,8	1,8
Zypern	10	-37,5	22	-62,7	-	2,2
Island	36	+2,9	69	-12,7	0,1	1,9
Norwegen	313	-7,4	526	-20,2	0,4	1,7
Russland	1 248	+17,6	2 650	+16,8	2,0	2,1
Schweiz	2 504	-0,6	4 614	+3,5	3,5	1,8
Türkei	457	+1,6	1 219	-9,1	0,9	2,7
Ukraine	369	-11,5	1 519	+12,5	1,1	4,1
sonstige europäische Länder	409	-18,5	966	-30,4	0,7	2,4
Afrika	237	-23,1	850	-36,4	0,6	3,6
Republik Südafrika	92	-30,3	343	-51,6	0,3	3,7
sonstige afrikanische Länder	145	-17,6	507	-19,4	0,4	3,5
Asien	8 935	+0,4	19 433	+1,9	14,7	2,2
Arabische Golfstaaten	198	-1,0	474	-2,9	0,4	2,4
Volksrepublik China und Hongkong	3 767	-13,8	7 828	-14,0	5,9	2,1
Indien	1 660	+34,3	4 016	+37,7	3,0	2,4
Israel	133	+4,7	366	+45,8	0,3	2,8
Japan	734	-16,0	1 518	-16,0	1,1	2,1
Südkorea	955	+118,5	1 765	+115,8	1,3	1,8
Taiwan	186	-55,8	357	-55,9	0,3	1,9
sonstige asiatische Länder	1 302	+5,9	3 109	+7,8	2,3	2,4
Amerika	2 833	-3,7	6 958	-7,6	5,2	2,5
Kanada	199	-8,3	486	-14,4	0,4	2,4
USA	1 982	-5,6	4 734	-6,0	3,6	2,4
sonstige nordamerikanische Länder	20	-52,4	45	-55,9	-	2,3
Mittelamerika und Karibik	185	-3,1	573	-13,2	0,4	3,1
Brasilien	270	+20,0	620	-9,4	0,5	2,3
sonstige südamerikanische Länder	177	+5,4	500	+4,4	0,4	2,8
Australien	212	+63,1	436	+55,7	0,3	2,1
Neuseeland und Ozeanien	46	+24,3	94	+49,2	0,1	2,0
Ohne Angabe	4 725	-7,9	8 671	-6,1	6,5	1,8

Anmerkungen Seite 66

Noch: 3.4 Leistung der Beherbergungsstätten nach Reisegebieten und Herkunftsländern

Januar bis August 2019

Reisegebiet Herkunftsland (ständiger Wohnsitz)	Ankünfte		Übernachtungen			Mittlere Aufenthalts- dauer ³⁾
	aller Gäste	Verän- derung ¹⁾	aller Gäste	Verän- derung ¹⁾	Anteil ²⁾	
Bonn und Rhein-Sieg-Kreis	1 022 252	+7,6	2 009 010	+5,9	100	2,0
Bundesrepublik Deutschland	847 550	+8,1	1 634 283	+6,7	81,3	1,9
Ausland	174 702	+5,4	374 727	+3,0	18,7	2,1
Europa	123 745	+7,7	250 099	+6,5	66,7	2,0
EU-Länder	106 034	+7,4	212 279	+5,9	56,6	2,0
Belgien	14 091	+2,8	27 970	+0,5	7,5	2,0
Bulgarien	473	+6,3	1 092	-15,5	0,3	2,3
Dänemark	1 973	+12,5	3 653	+9,3	1,0	1,9
Estland	155	-14,4	311	-6,0	0,1	2,0
Finnland	790	-10,6	1 705	-1,6	0,5	2,2
Frankreich	8 236	-1,0	15 805	-1,6	4,2	1,9
Griechenland	946	+14,8	2 108	+19,4	0,6	2,2
Republik Irland	914	+10,5	1 849	+13,2	0,5	2,0
Italien	6 092	+2,6	12 393	-1,4	3,3	2,0
Kroatien	730	+41,7	2 164	+15,4	0,6	3,0
Lettland	211	-20,7	491	-4,3	0,1	2,3
Litauen	290	-25,8	695	-27,3	0,2	2,4
Luxemburg	2 367	-2,4	3 743	-9,0	1,0	1,6
Malta	71	+12,7	178	+30,9	-	2,5
Niederlande	27 059	+13,8	47 570	+12,4	12,7	1,8
Österreich	6 860	+0,9	13 577	+1,7	3,6	2,0
Polen	4 094	+1,5	15 810	+10,8	4,2	3,9
Portugal	719	+2,7	1 677	-8,8	0,4	2,3
Rumänien	1 285	-23,6	2 786	-18,3	0,7	2,2
Schweden	1 752	-7,2	3 210	-12,8	0,9	1,8
Slowakische Republik	968	+12,3	3 529	-5,5	0,9	3,6
Slowenien	386	+16,6	919	-12,7	0,2	2,4
Spanien	4 215	+17,1	8 493	+14,2	2,3	2,0
Tschechische Republik	2 824	-2,4	5 379	+3,0	1,4	1,9
Ungarn	1 729	+24,9	4 054	-0,6	1,1	2,3
Vereinigtes Königreich	16 732	+18,2	30 898	+20,0	8,2	1,8
Zypern	72	+12,5	220	+31,0	0,1	3,1
Island	101	-2,9	201	+8,1	0,1	2,0
Norwegen	938	-5,9	2 008	-2,9	0,5	2,1
Russland	3 671	+26,8	8 492	+3,6	2,3	2,3
Schweiz	8 910	+4,9	17 479	+11,1	4,7	2,0
Türkei	1 401	+2,8	3 278	+2,4	0,9	2,3
Ukraine	735	+3,8	1 809	+23,5	0,5	2,5
sonstige europäische Länder	1 955	+18,6	4 553	+25,5	1,2	2,3
Afrika	2 836	+9,5	8 304	-4,1	2,2	2,9
Republik Südafrika	519	-14,6	1 277	-27,7	0,3	2,5
sonstige afrikanische Länder	2 317	+17,0	7 027	+1,9	1,9	3,0
Asien	20 349	-8,3	56 083	-13,1	15,0	2,8
Arabische Golfstaaten	5 041	-29,8	12 233	-35,5	3,3	2,4
Volksrepublik China und Hongkong	5 541	-8,0	16 441	-10,5	4,4	3,0
Indien	1 683	+0,4	4 391	-7,6	1,2	2,6
Israel	742	-9,7	3 094	+3,5	0,8	4,2
Japan	2 116	+3,4	5 385	-26,6	1,4	2,5
Südkorea	1 218	+43,5	2 279	+9,2	0,6	1,9
Taiwan	544	+33,7	1 065	+32,8	0,3	2,0
sonstige asiatische Länder	3 464	+9,0	11 195	+21,2	3,0	3,2
Amerika	18 344	+12,1	41 014	+12,8	10,9	2,2
Kanada	1 647	+10,8	3 591	+12,2	1,0	2,2
USA	13 660	+11,8	29 405	+14,2	7,8	2,2
sonstige nordamerikanische Länder	78	-29,7	149	-49,7	-	1,9
Mittelamerika und Karibik	713	-7,6	1 865	+6,7	0,5	2,6
Brasilien	1 094	+30,1	2 750	+6,9	0,7	2,5
sonstige südamerikanische Länder	1 152	+23,1	3 254	+16,4	0,9	2,8
Australien	1 022	+3,8	2 769	+5,2	0,7	2,7
Neuseeland und Ozeanien	262	-19,6	981	-25,9	0,3	3,7
Ohne Angabe	8 144	-2,0	15 477	+0,5	4,1	1,9

Anmerkungen Seite 66

Noch: 3.4 Leistung der Beherbergungsstätten nach Reisegebieten und Herkunftsländern

Januar bis August 2019

Reisegebiet Herkunftsland (ständiger Wohnsitz)	Ankünfte		Übernachtungen			Mittlere Aufenthalts- dauer ³⁾
	aller Gäste	Verän- derung ¹⁾	aller Gäste	Verän- derung ¹⁾	Anteil ²⁾	
Köln und Rhein-Erft-Kreis	2 817 398	+2,5	5 174 818	+2,2	100	1,8
Bundesrepublik Deutschland	1 955 560	+2,1	3 573 462	+1,8	69,1	1,8
Ausland	861 838	+3,2	1 601 356	+3,2	30,9	1,9
Europa	559 503	+0,7	1 031 009	+0,6	64,4	1,8
EU-Länder	469 019	+0,6	850 537	-0,3	53,1	1,8
Belgien	56 255	+3,8	84 162	+2,6	5,3	1,5
Bulgarien	2 537	+5,0	7 107	+21,0	0,4	2,8
Dänemark	11 705	+0,8	22 932	+2,2	1,4	2,0
Estland	1 133	+15,8	2 116	+20,6	0,1	1,9
Finnland	4 407	+0,9	8 727	+5,9	0,5	2,0
Frankreich	41 687	+8,0	69 482	+7,8	4,3	1,7
Griechenland	3 792	+1,9	8 567	+1,3	0,5	2,3
Republik Irland	7 273	+2,4	14 322	+7,1	0,9	2,0
Italien	36 951	+7,1	75 474	+9,4	4,7	2,0
Kroatien	2 721	+11,2	6 809	+35,5	0,4	2,5
Lettland	1 412	+13,3	2 395	+10,0	0,1	1,7
Litauen	1 896	-3,5	3 927	-10,2	0,2	2,1
Luxemburg	16 897	+12,4	24 022	+9,3	1,5	1,4
Malta	786	+23,6	1 788	+5,5	0,1	2,3
Niederlande	88 071	+6,6	141 494	+7,8	8,8	1,6
Österreich	28 014	-4,1	53 575	-5,5	3,3	1,9
Polen	17 642	+0,3	46 427	-12,1	2,9	2,6
Portugal	5 261	-23,0	10 689	-3,2	0,7	2,0
Rumänien	6 271	-1,3	14 787	-6,9	0,9	2,4
Schweden	9 750	+3,0	18 231	+6,5	1,1	1,9
Slowakische Republik	2 116	+2,9	4 427	+2,5	0,3	2,1
Slowenien	1 505	-3,4	3 403	-11,9	0,2	2,3
Spanien	31 601	+1,4	61 033	-8,8	3,8	1,9
Tschechische Republik	5 691	+5,3	10 864	+6,0	0,7	1,9
Ungarn	7 100	+14,2	14 529	+33,6	0,9	2,0
Vereinigtes Königreich	75 928	-14,0	137 996	-13,7	8,6	1,8
Zypern	617	-5,9	1 252	-16,3	0,1	2,0
Island	970	+14,5	2 009	+7,0	0,1	2,1
Norwegen	4 343	-7,0	8 511	-5,1	0,5	2,0
Russland	17 118	-1,0	35 560	+1,2	2,2	2,1
Schweiz	38 457	-3,7	71 340	-2,0	4,5	1,9
Türkei	13 010	-3,2	24 644	-2,0	1,5	1,9
Ukraine	4 674	+8,6	9 954	-0,2	0,6	2,1
sonstige europäische Länder	11 912	+32,8	28 454	+58,0	1,8	2,4
Afrika	7 372	-19,6	20 503	-5,7	1,3	2,8
Republik Südafrika	1 611	+2,0	3 245	+6,7	0,2	2,0
sonstige afrikanische Länder	5 761	-24,1	17 258	-7,7	1,1	3,0
Asien	99 114	+3,5	203 127	+1,6	12,7	2,0
Arabische Golfstaaten	10 640	-0,4	27 719	+0,7	1,7	2,6
Volksrepublik China und Hongkong	35 352	+11,3	68 204	+8,2	4,3	1,9
Indien	9 085	+11,0	17 446	-10,0	1,1	1,9
Israel	4 033	+21,4	8 897	+25,9	0,6	2,2
Japan	13 513	-2,4	24 904	+0,9	1,6	1,8
Südkorea	4 544	-1,7	9 760	+1,5	0,6	2,1
Taiwan	5 273	-18,1	9 431	-23,0	0,6	1,8
sonstige asiatische Länder	16 674	-1,6	36 766	+1,3	2,3	2,2
Amerika	105 964	+3,6	195 716	+6,8	12,2	1,8
Kanada	7 767	+15,3	14 263	+13,5	0,9	1,8
USA	79 456	+4,8	142 066	+8,8	8,9	1,8
sonstige nordamerikanische Länder	744	-27,3	1 271	-34,5	0,1	1,7
Mittelamerika und Karibik	4 170	-24,7	8 774	-14,7	0,5	2,1
Brasilien	8 031	+7,2	17 131	+5,9	1,1	2,1
sonstige südamerikanische Länder	5 796	+1,4	12 211	+4,0	0,8	2,1
Australien	7 062	+11,7	13 803	+13,0	0,9	2,0
Neuseeland und Ozeanien	1 606	+3,9	3 087	+8,8	0,2	1,9
Ohne Angabe	81 217	+27,0	134 111	+26,1	8,4	1,7

Anmerkungen Seite 66

Noch: 3.4 Leistung der Beherbergungsstätten nach Reisegebieten und Herkunftsländern

Januar bis August 2019

Reisegebiet Herkunftsland (ständiger Wohnsitz)	Ankünfte		Übernachtungen			Mittlere Aufenthalts- dauer ³⁾
	aller Gäste	Verän- derung ¹⁾	aller Gäste	Verän- derung ¹⁾	Anteil ²⁾	
Düsseldorf und Kreis Mettmann	2 354 734	+1,5	3 907 839	+2,2	100	1,7
Bundesrepublik Deutschland	1 562 856	+2,6	2 488 092	+3,1	63,7	1,6
Ausland	791 878	-0,5	1 419 747	+0,6	36,3	1,8
Europa	521 211	+1,4	901 115	+3,4	63,5	1,7
EU-Länder	415 019	-0,8	708 109	+1,8	49,9	1,7
Belgien	27 039	+1,6	40 159	+1,9	2,8	1,5
Bulgarien	2 102	-	4 032	+1,7	0,3	1,9
Dänemark	8 448	+3,7	14 530	+6,6	1,0	1,7
Estland	1 239	+1,0	2 350	+7,3	0,2	1,9
Finnland	6 455	+4,8	11 774	+11,5	0,8	1,8
Frankreich	34 798	-2,7	57 915	-0,3	4,1	1,7
Griechenland	6 559	+9,4	13 955	+16,7	1,0	2,1
Republik Irland	4 892	-10,4	8 125	-10,5	0,6	1,7
Italien	31 772	-3,8	59 947	-2,8	4,2	1,9
Kroatien	2 089	+2,1	4 330	+2,6	0,3	2,1
Lettland	1 092	+3,2	1 963	+7,4	0,1	1,8
Litauen	1 441	-5,1	2 635	+4,3	0,2	1,8
Luxemburg	6 941	+1,8	10 443	-0,4	0,7	1,5
Malta	600	+17,9	1 313	+18,4	0,1	2,2
Niederlande	83 120	+7,1	126 734	+7,8	8,9	1,5
Österreich	27 964	-14,4	48 301	-8,8	3,4	1,7
Polen	17 239	-3,7	35 286	+1,7	2,5	2,0
Portugal	5 293	-26,1	9 965	-13,5	0,7	1,9
Rumänien	6 076	+5,0	10 893	+1,2	0,8	1,8
Schweden	11 496	-3,8	19 029	-3,0	1,3	1,7
Slowakische Republik	2 228	+1,6	3 891	+1,9	0,3	1,7
Slowenien	1 630	+5,2	3 168	+3,8	0,2	1,9
Spanien	36 728	+3,4	65 910	+8,9	4,6	1,8
Tschechische Republik	6 369	+6,4	10 804	+3,9	0,8	1,7
Ungarn	3 495	-20,4	5 973	-20,0	0,4	1,7
Vereinigtes Königreich	77 270	-1,5	133 206	+1,6	9,4	1,7
Zypern	644	-9,0	1 478	+4,0	0,1	2,3
Island	593	-10,7	1 276	-28,1	0,1	2,2
Norwegen	5 853	+9,1	10 230	+12,4	0,7	1,7
Russland	31 138	+11,5	63 250	+9,0	4,5	2,0
Schweiz	33 341	-	54 807	+0,8	3,9	1,6
Türkei	15 626	+2,3	27 282	-0,1	1,9	1,7
Ukraine	5 878	+37,2	12 161	+39,4	0,9	2,1
sonstige europäische Länder	13 763	+54,4	24 000	+48,4	1,7	1,7
Afrika	7 609	+13,9	17 925	+13,2	1,3	2,4
Republik Südafrika	1 508	+3,2	3 484	+19,6	0,2	2,3
sonstige afrikanische Länder	6 101	+16,9	14 441	+11,8	1,0	2,4
Asien	132 026	-3,9	261 366	-6,1	18,4	2,0
Arabische Golfstaaten	32 236	-17,8	71 081	-21,9	5,0	2,2
Volksrepublik China und Hongkong	34 173	+13,5	61 063	+6,6	4,3	1,8
Indien	10 571	-16,9	20 565	-3,1	1,4	1,9
Israel	4 414	-44,7	10 139	-35,6	0,7	2,3
Japan	26 523	-0,5	51 747	+2,5	3,6	2,0
Südkorea	3 565	+7,2	8 164	+18,2	0,6	2,3
Taiwan	2 227	-2,2	4 570	-4,0	0,3	2,1
sonstige asiatische Länder	18 317	+21,4	34 037	+9,9	2,4	1,9
Amerika	55 820	-13,0	104 840	-10,9	7,4	1,9
Kanada	4 195	-16,0	8 296	-15,7	0,6	2,0
USA	42 791	-10,3	78 486	-7,2	5,5	1,8
sonstige nordamerikanische Länder	237	-53,9	446	-52,0	-	1,9
Mittelamerika und Karibik	2 267	-52,5	4 075	-53,0	0,3	1,8
Brasilien	3 397	+16,3	7 308	+17,2	0,5	2,2
sonstige südamerikanische Länder	2 933	-10,2	6 229	-15,6	0,4	2,1
Australien	4 475	+0,9	8 413	-0,4	0,6	1,9
Neuseeland und Ozeanien	773	+1,7	1 457	-0,9	0,1	1,9
Ohne Angabe	69 964	+2,4	124 631	+5,3	8,8	1,8

Anmerkungen Seite 66

Noch: 3.4 Leistung der Beherbergungsstätten nach Reisegebieten und Herkunftsländern

Januar bis August 2019

Reisegebiet Herkunftsland (ständiger Wohnsitz)	Ankünfte		Übernachtungen			Mittlere Aufenthalts- dauer ³⁾
	aller Gäste	Verän- derung ¹⁾	aller Gäste	Verän- derung ¹⁾	Anteil ²⁾	
Ruhrgebiet	2 384 731	+5,4	4 667 835	+5,9	100	2,0
Bundesrepublik Deutschland	1 972 856	+5,3	3 880 913	+5,2	83,1	2,0
Ausland	411 875	+5,7	786 922	+9,6	16,9	1,9
Europa	338 933	+6,9	620 626	+11,8	78,9	1,8
EU-Länder	289 847	+6,1	523 369	+10,9	66,5	1,8
Belgien	21 383	+4,2	34 429	+7,3	4,4	1,6
Bulgarien	3 352	-9,0	5 318	-17,7	0,7	1,6
Dänemark	10 494	+7,1	16 539	+10,5	2,1	1,6
Estland	624	+43,4	1 233	+53,9	0,2	2,0
Finnland	3 170	+16,4	5 937	+35,2	0,8	1,9
Frankreich	20 416	+8,7	33 707	+9,9	4,3	1,7
Griechenland	2 015	+15,6	4 264	+9,1	0,5	2,1
Republik Irland	1 974	-10,2	4 153	-0,2	0,5	2,1
Italien	14 526	+10,9	30 049	+21,1	3,8	2,1
Kroatien	1 498	+33,5	4 727	+96,7	0,6	3,2
Lettland	1 239	+28,0	2 362	+42,8	0,3	1,9
Litauen	1 572	-5,8	2 879	-8,5	0,4	1,8
Luxemburg	4 795	+12,2	7 364	+11,9	0,9	1,5
Malta	155	+6,2	339	-7,9	-	2,2
Niederlande	82 863	+2,4	131 214	+6,5	16,7	1,6
Österreich	21 080	+2,6	41 569	+11,5	5,3	2,0
Polen	19 588	+12,5	43 996	+15,2	5,6	2,2
Portugal	2 799	+24,1	6 448	+54,6	0,8	2,3
Rumänien	7 537	+1,1	14 466	-0,7	1,8	1,9
Schweden	8 346	+5,0	13 722	+7,5	1,7	1,6
Slowakische Republik	1 749	+0,9	5 597	+18,8	0,7	3,2
Slowenien	1 406	+36,1	4 308	+92,2	0,5	3,1
Spanien	10 536	+20,9	21 581	+21,0	2,7	2,0
Tschechische Republik	5 713	+11,1	10 330	+0,5	1,3	1,8
Ungarn	4 037	+8,3	8 175	+10,2	1,0	2,0
Vereinigtes Königreich	36 720	+4,9	67 921	+9,0	8,6	1,8
Zypern	260	+21,5	742	+60,3	0,1	2,9
Island	259	-1,9	582	+12,8	0,1	2,2
Norwegen	3 563	+8,1	6 903	+21,6	0,9	1,9
Russland	6 115	-8,3	13 496	-8,9	1,7	2,2
Schweiz	20 771	+11,1	35 963	+8,9	4,6	1,7
Türkei	5 666	+9,0	15 645	+39,2	2,0	2,8
Ukraine	5 581	+63,5	8 749	+53,5	1,1	1,6
sonstige europäische Länder	7 131	+11,9	15 919	+29,6	2,0	2,2
Afrika	3 851	+24,7	9 369	+20,0	1,2	2,4
Republik Südafrika	724	-1,4	2 098	-14,8	0,3	2,9
sonstige afrikanische Länder	3 127	+32,8	7 271	+36,1	0,9	2,3
Asien	21 917	-2,6	56 535	-5,8	7,2	2,6
Arabische Golfstaaten	2 012	-8,9	6 114	-21,4	0,8	3,0
Volksrepublik China und Hongkong	7 285	+8,4	17 447	+0,9	2,2	2,4
Indien	2 784	+8,1	11 124	+8,4	1,4	4,0
Israel	1 192	+2,1	2 583	+7,0	0,3	2,2
Japan	2 455	-10,5	5 357	-11,0	0,7	2,2
Südkorea	985	-9,3	1 954	-15,6	0,2	2,0
Taiwan	524	+1,6	1 276	+1,3	0,2	2,4
sonstige asiatische Länder	4 680	-14,8	10 680	-15,8	1,4	2,3
Amerika	22 815	+13,5	53 230	+19,5	6,8	2,3
Kanada	2 065	+17,1	6 894	+47,4	0,9	3,3
USA	17 014	+15,2	37 994	+19,0	4,8	2,2
sonstige nordamerikanische Länder	401	+48,5	717	+56,2	0,1	1,8
Mittelamerika und Karibik	834	+0,4	1 931	-6,3	0,2	2,3
Brasilien	1 352	+20,1	3 231	+17,5	0,4	2,4
sonstige südamerikanische Länder	1 149	-14,8	2 463	-7,7	0,3	2,1
Australien	2 005	-0,4	4 109	-4,8	0,5	2,0
Neuseeland und Ozeanien	395	+13,2	1 196	+44,4	0,2	3,0
Ohne Angabe	21 959	-10,5	41 857	-7,9	5,3	1,9

Anmerkungen Seite 66

Noch: 3.4 Leistung der Beherbergungsstätten nach Reisegebieten und Herkunftsländern

Januar bis August 2019

Reisegebiet Herkunftsland (ständiger Wohnsitz)	Ankünfte		Übernachtungen			Mittlere Aufenthalts- dauer ³⁾
	aller Gäste	Verän- derung ¹⁾	aller Gäste	Verän- derung ¹⁾	Anteil ²⁾	
Bergisches Städtedreieck	247 433	+6,4	556 911	+5,2	100	2,3
Bundesrepublik Deutschland	205 981	+5,0	475 861	+3,7	85,4	2,3
Ausland	41 452	+13,6	81 050	+14,8	14,6	2,0
Europa	30 085	+17,4	57 956	+20,0	71,5	1,9
EU-Länder	25 998	+20,3	50 175	+23,7	61,9	1,9
Belgien	2 462	+73,9	4 184	+80,9	5,2	1,7
Bulgarien	192	+6,1	303	-11,9	0,4	1,6
Dänemark	1 315	+21,4	1 984	+20,0	2,4	1,5
Estland	58	-15,9	119	+11,2	0,1	2,1
Finnland	186	-3,6	306	-13,1	0,4	1,6
Frankreich	2 476	+3,9	4 664	+3,3	5,8	1,9
Griechenland	264	+11,9	526	-7,9	0,6	2,0
Republik Irland	161	+45,0	291	+47,0	0,4	1,8
Italien	1 705	-1,5	3 460	-5,2	4,3	2,0
Kroatien	156	-11,9	427	-37,2	0,5	2,7
Lettland	87	+148,6	137	+136,2	0,2	1,6
Litauen	142	+20,3	234	+18,2	0,3	1,6
Luxemburg	255	+8,5	402	-5,4	0,5	1,6
Malta	13	-23,5	52	-5,5	0,1	4,0
Niederlande	5 602	+40,8	10 000	+51,1	12,3	1,8
Österreich	1 353	-5,5	2 757	-8,0	3,4	2,0
Polen	2 483	+12,5	4 625	-5,7	5,7	1,9
Portugal	272	+20,9	467	+8,4	0,6	1,7
Rumänien	551	+55,6	1 707	+149,2	2,1	3,1
Schweden	1 247	+7,1	1 749	+4,4	2,2	1,4
Slowakische Republik	246	-3,5	513	+1,2	0,6	2,1
Slowenien	193	+105,3	543	+271,9	0,7	2,8
Spanien	1 144	+33,6	2 085	+21,4	2,6	1,8
Tschechische Republik	711	+6,9	1 679	+28,2	2,1	2,4
Ungarn	400	+48,7	2 806	+373,2	3,5	7,0
Vereinigtes Königreich	2 314	+9,7	4 127	+9,8	5,1	1,8
Zypern	10	-52,4	28	-69,2	-	2,8
Island	14	-39,1	25	-59,0	-	1,8
Norwegen	258	-1,5	362	-3,5	0,4	1,4
Russland	573	+21,4	1 295	+1,8	1,6	2,3
Schweiz	1 745	-10,9	3 199	-8,4	3,9	1,8
Türkei	628	+18,7	1 281	+20,6	1,6	2,0
Ukraine	279	+3,7	672	+36,9	0,8	2,4
sonstige europäische Länder	590	+19,0	947	-4,7	1,2	1,6
Afrika	298	-17,9	833	-11,6	1,0	2,8
Republik Südafrika	39	+14,7	119	-15,6	0,1	3,1
sonstige afrikanische Länder	259	-21,3	714	-10,9	0,9	2,8
Asien	2 502	+24,7	6 431	+15,7	7,9	2,6
Arabische Golfstaaten	672	+469,5	1 317	+309,0	1,6	2,0
Volksrepublik China und Hongkong	849	-3,3	2 094	+4,3	2,6	2,5
Indien	165	-31,0	709	-45,0	0,9	4,3
Israel	112	+17,9	269	+25,7	0,3	2,4
Japan	258	+12,7	696	+35,7	0,9	2,7
Südkorea	80	-9,1	204	+4,1	0,3	2,6
Taiwan	40	-40,3	99	-61,2	0,1	2,5
sonstige asiatische Länder	326	+11,6	1 043	+37,2	1,3	3,2
Amerika	2 553	+39,4	5 617	+30,0	6,9	2,2
Kanada	134	-16,3	335	-19,1	0,4	2,5
USA	1 822	+35,6	3 953	+26,3	4,9	2,2
sonstige nordamerikanische Länder	6	-53,8	23	-65,2	-	3,8
Mittelamerika und Karibik	367	+200,8	658	+213,3	0,8	1,8
Brasilien	107	+16,3	323	+64,0	0,4	3,0
sonstige südamerikanische Länder	117	+15,8	325	+7,3	0,4	2,8
Australien	114	+25,3	245	+14,0	0,3	2,1
Neuseeland und Ozeanien	16	-61,9	34	-52,8	-	2,1
Ohne Angabe	5 884	-10,1	9 934	-11,2	12,3	1,7

Anmerkungen Seite 66

Noch: 3.4 Leistung der Beherbergungsstätten nach Reisegebieten und Herkunftsländern

Januar bis August 2019

Reisegebiet Herkunftsland (ständiger Wohnsitz)	Ankünfte		Übernachtungen			Mittlere Aufenthalts- dauer ³⁾
	aller Gäste	Verän- derung ¹⁾	aller Gäste	Verän- derung ¹⁾	Anteil ²⁾	
Nordrhein-Westfalen	15 890 823	+2,9	35 124 164	+2,4	100	2,2
Bundesrepublik Deutschland	12 389 485	+3,3	27 830 220	+2,5	79,2	2,2
Ausland	3 501 338	+1,7	7 293 944	+1,8	20,8	2,1
Europa	2 593 139	+2,3	5 463 786	+2,6	74,9	2,1
EU-Länder	2 241 602	+1,7	4 766 537	+1,8	65,3	2,1
Belgien	236 005	+1,7	468 984	+0,3	6,4	2,0
Bulgarien	12 627	+4,7	28 417	-2,2	0,4	2,3
Dänemark	61 215	+5,9	116 529	+9,9	1,6	1,9
Estland	4 774	-2,9	8 726	+3,2	0,1	1,8
Finnland	20 805	+5,8	38 638	+9,1	0,5	1,9
Frankreich	154 158	+1,7	263 644	+2,4	3,6	1,7
Griechenland	16 789	+6,8	37 871	+7,1	0,5	2,3
Republik Irland	18 935	-0,9	36 328	+3,2	0,5	1,9
Italien	120 637	+1,3	242 177	+2,5	3,3	2,0
Kroatien	9 522	+14,3	29 619	+15,1	0,4	3,1
Lettland	5 700	+14,6	10 831	+20,6	0,1	1,9
Litauen	7 895	-3,6	17 246	-8,8	0,2	2,2
Luxemburg	39 122	+6,9	62 647	+4,2	0,9	1,6
Malta	1 857	+12,5	4 203	+5,5	0,1	2,3
Niederlande	768 631	+3,3	1 828 681	+2,9	25,1	2,4
Österreich	116 266	-4,0	224 008	-1,6	3,1	1,9
Polen	96 511	+2,8	267 983	+1,7	3,7	2,8
Portugal	18 645	-14,6	40 562	-6,1	0,6	2,2
Rumänien	31 011	-0,2	87 268	-7,1	1,2	2,8
Schweden	47 474	+1,8	79 200	+2,9	1,1	1,7
Slowakische Republik	11 518	+7,1	30 887	+0,1	0,4	2,7
Slowenien	7 757	+11,0	22 363	+11,5	0,3	2,9
Spanien	104 542	+3,0	200 092	+1,7	2,7	1,9
Tschechische Republik	33 186	+2,1	67 849	-1,1	0,9	2,0
Ungarn	23 018	+4,7	55 391	+13,3	0,8	2,4
Vereinigtes Königreich	271 092	-2,7	491 340	-1,7	6,7	1,8
Zypern	1 910	-0,9	5 053	+19,3	0,1	2,6
Island	2 331	-1,1	4 866	-7,6	0,1	2,1
Norwegen	21 799	+3,4	40 451	+6,8	0,6	1,9
Russland	71 055	+5,3	151 484	+3,3	2,1	2,1
Schweiz	139 668	+1,7	250 460	+2,4	3,4	1,8
Türkei	44 558	-0,3	89 590	+2,7	1,2	2,0
Ukraine	21 859	+31,5	44 277	+26,1	0,6	2,0
sonstige europäische Länder	50 267	+23,8	116 121	+31,1	1,6	2,3
Afrika	26 617	+2,0	73 023	+9,4	1,0	2,7
Republik Südafrika	5 766	+2,2	13 953	+2,6	0,2	2,4
sonstige afrikanische Länder	20 851	+1,9	59 070	+11,2	0,8	2,8
Asien	330 840	-1,7	729 955	-5,0	10,0	2,2
Arabische Golfstaaten	57 053	-14,1	140 230	-18,7	1,9	2,5
Volksrepublik China und Hongkong	103 172	+7,5	213 460	+2,3	2,9	2,1
Indien	29 599	-2,3	70 951	-4,0	1,0	2,4
Israel	12 961	-21,0	31 203	-12,4	0,4	2,4
Japan	52 363	-0,9	103 930	-2,1	1,4	2,0
Südkorea	13 779	+7,3	30 655	+7,9	0,4	2,2
Taiwan	10 526	-13,1	20 573	-15,0	0,3	2,0
sonstige asiatische Länder	51 387	+3,4	118 953	+0,1	1,6	2,3
Amerika	249 645	+0,3	501 158	+3,0	6,9	2,0
Kanada	19 485	+2,1	42 635	+6,9	0,6	2,2
USA	187 720	+2,2	362 215	+5,0	5,0	1,9
sonstige nordamerikanische Länder	1 953	-26,0	3 705	-28,9	0,1	1,9
Mittelamerika und Karibik	10 222	-27,2	22 287	-20,3	0,3	2,2
Brasilien	16 699	+8,3	38 166	+4,4	0,5	2,3
sonstige südamerikanische Länder	13 566	-3,4	32 150	+0,3	0,4	2,4
Australien	17 890	+6,1	36 715	+4,2	0,5	2,1
Neuseeland und Ozeanien	3 754	-0,2	8 170	+0,7	0,1	2,2
Ohne Angabe	279 453	+0,9	481 137	+1,1	6,6	1,7

Anmerkungen Seite 66

4.1 Leistung der Campingplätze nach Herkunftsländern

August 2019

Herkunftsland (ständiger Wohnsitz)	Ankünfte		Übernachtungen			Mittlere Aufenthaltsdauer ³⁾
	aller Gäste	Veränderung ¹⁾	aller Gäste	Veränderung ¹⁾	Anteil ²⁾	
Nordrhein-Westfalen	142 864	+6,6	403 366	+8,2	100	2,8
Bundesrepublik Deutschland	116 731	+10,5	329 771	+13,5	81,8	2,8
Ausland	26 133	-8,1	73 595	-10,4	18,2	2,8
Europa	25 947	-8,0	73 234	-10,4	99,5	2,8
EU-Länder	24 631	-7,8	70 315	-10,7	95,5	2,9
Belgien	2 856	+2,1	5 673	-2,7	7,7	2,0
Bulgarien	8	+60,0	14	-	-	1,8
Dänemark	446	-4,1	900	-9,6	1,2	2,0
Estland	9	+12,5	13	+8,3	-	1,4
Finnland	53	+23,3	106	+35,9	0,1	2,0
Frankreich	965	+8,4	1 938	+26,8	2,6	2,0
Griechenland	2	-33,3	4	-33,3	-	2,0
Republik Irland	36	-50,7	60	-64,5	0,1	1,7
Italien	798	-27,1	1 071	-31,8	1,5	1,3
Kroatien	4	+33,3	14	+180,0	-	3,5
Lettland	3	-	6	-	-	2,0
Litauen	8	-71,4	9	-79,1	-	1,1
Luxemburg	115	-30,7	225	-40,9	0,3	2,0
Malta	-	-	-	-	-	-
Niederlande	16 852	-6,4	55 355	-10,0	75,2	3,3
Österreich	298	-54,2	567	-60,7	0,8	1,9
Polen	160	+21,2	251	-26,8	0,3	1,6
Portugal	16	-50,0	32	-47,5	-	2,0
Rumänien	27	+3,8	70	-18,6	0,1	2,6
Schweden	429	+10,3	555	+8,6	0,8	1,3
Slowakische Republik	-	-	-	-	-	-
Slowenien	17	-10,5	24	-22,6	-	1,4
Spanien	277	-26,9	469	-30,6	0,6	1,7
Tschechische Republik	42	-47,5	62	-38,6	0,1	1,5
Ungarn	17	-37,0	62	+26,5	0,1	3,6
Vereinigtes Königreich	1 193	-14,8	2 835	-12,7	3,9	2,4
Zypern	-	-	-	-	-	-
Island	6	x	11	x	-	1,8
Norwegen	231	+7,9	336	-9,7	0,5	1,5
Russland	15	-71,7	21	-73,4	-	1,4
Schweiz	627	-23,9	1 353	-23,1	1,8	2,2
Türkei	4	-80,0	6	-75,0	-	1,5
Ukraine	12	-7,7	18	-81,6	-	1,5
sonstige europäische Länder	421	+16,3	1 174	+69,4	1,6	2,8
Afrika	4	-33,3	6	-	-	1,5
Republik Südafrika	-	-	-	-	-	-
sonstige afrikanische Länder	4	x	6	x	-	1,5
Asien	67	-25,6	153	+18,6	0,2	2,3
Arabische Golfstaaten	10	-16,7	42	+133,3	0,1	4,2
Volksrepublik China und Hongkong	10	-	18	+80,0	-	1,8
Indien	2	x	2	x	-	1,0
Israel	14	-12,5	17	-5,6	-	1,2
Japan	9	-10,0	12	-7,7	-	1,3
Südkorea	8	-20,0	23	+130,0	-	2,9
Taiwan	1	x	3	x	-	3,0
sonstige asiatische Länder	13	-59,4	36	-40,0	-	2,8
Amerika	66	-16,5	120	-14,3	0,2	1,8
Kanada	11	-62,1	37	-9,8	0,1	3,4
USA	30	+20,0	54	-5,3	0,1	1,8
sonstige nordamerikanische Länder	-	-	-	-	-	-
Mittelamerika und Karibik	-	-	-	-	-	-
Brasilien	5	-28,6	7	-36,4	-	1,4
sonstige südamerikanische Länder	20	+42,9	22	+15,8	-	1,1
Australien	28	+64,7	45	+21,6	0,1	1,6
Neuseeland und Ozeanien	19	+72,7	35	+118,8	-	1,8
Ohne Angabe	2	-80,0	2	-96,5	-	1,0

1) Veränderung gegenüber dem Vorjahreszeitraum in % – 2) Bei Übernachtungen von Gästen aus der Bundesrepublik Deutschland und dem Ausland: Anteil an allen Übernachtungen im Bundesgebiet; sonst: Anteil an allen Übernachtungen am Ausland zusammen. – 3) mittlere Aufenthaltsdauer in Tagen = Übernachtungen / Ankünfte

4.2 Leistung der Campingplätze nach Herkunftsländern

Januar bis August 2019

Herkunftsland (ständiger Wohnsitz)	Ankünfte		Übernachtungen			Mittlere Aufenthaltsdauer ³⁾
	aller Gäste	Veränderung ¹⁾	aller Gäste	Veränderung ¹⁾	Anteil ²⁾	
Nordrhein-Westfalen	620 881	+2,8	1 603 712	+3,4	100	2,6
Bundesrepublik Deutschland	522 307	+4,6	1 352 464	+5,4	84,3	2,6
Ausland	98 574	-5,8	251 248	-6,6	15,7	2,5
Europa	97 890	-5,6	250 018	-6,4	99,5	2,6
EU-Länder	90 790	-6,9	235 591	-7,7	93,8	2,6
Belgien	11 435	-5,1	23 486	-4,0	9,3	2,1
Bulgarien	28	-20,0	124	-4,6	-	4,4
Dänemark	2 108	-7,6	4 595	-11,3	1,8	2,2
Estland	30	-	52	+4,0	-	1,7
Finnland	347	+1,5	518	-7,0	0,2	1,5
Frankreich	2 381	-10,4	4 513	-4,3	1,8	1,9
Griechenland	5	-54,5	10	-61,5	-	2,0
Republik Irland	312	+20,9	902	+33,6	0,4	2,9
Italien	1 484	-19,0	2 193	-20,4	0,9	1,5
Kroatien	12	-45,5	28	-53,3	-	2,3
Lettland	5	-79,2	8	-84,3	-	1,6
Litauen	64	+64,1	89	+39,1	-	1,4
Luxemburg	476	-16,6	1 163	-16,1	0,5	2,4
Malta	1	-88,9	1	-96,0	-	1,0
Niederlande	62 905	-6,5	179 828	-7,7	71,6	2,9
Österreich	876	-36,2	1 917	-37,1	0,8	2,2
Polen	504	+57,0	1 290	+11,5	0,5	2,6
Portugal	58	-23,7	137	-0,7	0,1	2,4
Rumänien	92	+29,6	226	-19,0	0,1	2,5
Schweden	2 608	+14,5	3 484	+17,3	1,4	1,3
Slowakische Republik	20	-33,3	26	-45,8	-	1,3
Slowenien	56	+60,0	94	+40,3	-	1,7
Spanien	609	-29,0	1 137	-23,4	0,5	1,9
Tschechische Republik	199	-2,5	296	-14,0	0,1	1,5
Ungarn	90	+26,8	225	+80,0	0,1	2,5
Vereinigtes Königreich	4 081	-14,7	9 241	-13,0	3,7	2,3
Zypern	4	x	8	x	-	2,0
Island	41	+127,8	58	+81,3	-	1,4
Norwegen	1 376	+16,4	2 082	+17,9	0,8	1,5
Russland	101	-2,9	189	+18,1	0,1	1,9
Schweiz	3 092	+10,9	6 165	+5,2	2,5	2,0
Türkei	19	-54,8	85	+41,7	-	4,5
Ukraine	43	-12,2	81	-42,6	-	1,9
sonstige europäische Länder	2 428	+20,9	5 767	+46,0	2,3	2,4
Afrika	30	-3,2	57	-12,3	-	1,9
Republik Südafrika	17	+21,4	38	+90,0	-	2,2
sonstige afrikanische Länder	13	-23,5	19	-57,8	-	1,5
Asien	220	-20,9	390	-28,7	0,2	1,8
Arabische Golfstaaten	15	+15,4	51	+168,4	-	3,4
Volksrepublik China und Hongkong	82	+57,7	117	+46,3	-	1,4
Indien	6	x	6	-80,0	-	1,0
Israel	31	-	39	-9,3	-	1,3
Japan	11	-42,1	14	-44,0	-	1,3
Südkorea	41	+156,3	94	+487,5	-	2,3
Taiwan	5	-	7	+40,0	-	1,4
sonstige asiatische Länder	29	-79,4	62	-81,2	-	2,1
Amerika	232	-29,9	488	-23,3	0,2	2,1
Kanada	55	-24,7	98	-16,9	-	1,8
USA	109	-23,2	276	+2,6	0,1	2,5
sonstige nordamerikanische Länder	-	-	-	-	-	-
Mittelamerika und Karibik	5	-75,0	5	-91,7	-	1,0
Brasilien	22	-50,0	32	-49,2	-	1,5
sonstige südamerikanische Länder	41	-8,9	77	-3,8	-	1,9
Australien	139	+29,9	201	-6,5	0,1	1,4
Neuseeland und Ozeanien	51	+6,3	75	+5,6	-	1,5
Ohne Angabe	12	-80,0	19	-93,4	-	1,6

Anmerkungen Seite 79

Reisegebiete in Nordrhein-Westfalen



Grafik: IT.NRW

Reisegebiete in Nordrhein-Westfalen

Amtliche Schlüssel-Nummer	Verwaltungsbezirk	Amtliche Schlüssel-Nummer	Verwaltungsbezirk
Eifel und Region Aachen		Bergisches Land	
334 000	Städteregion Aachen	316 000	Leverkusen, krfr. Stadt
358 000	Kreis Düren	374 000	Oberbergischer Kreis
366 000	Kreis Euskirchen	378 000	Rhein.-Berg. Kreis
Niederrhein		Bergisches Städtedreieck	
112 000	Duisburg, krfr. Stadt	120 000	Remscheid, krfr. Stadt
114 000	Krefeld, krfr. Stadt	122 000	Solingen, krfr. Stadt
116 000	Mönchengladbach, krfr. Stadt	124 000	Wuppertal, krfr. Stadt
154 000	Kreis Kleve		
162 000	Rhein-Kreis Neuss		
166 000	Kreis Viersen		
170 000	Kreis Wesel		
370 000	Kreis Heinsberg		
Münsterland		Bonn und Rhein-Sieg-Kreis	
515 000	Münster, krfr. Stadt	314 000	Bonn, krfr. Stadt
554 000	Kreis Borken	382 000	Rhein-Sieg-Kreis
558 000	Kreis Coesfeld		
566 000	Kreis Steinfurt		
570 000	Kreis Warendorf		
Teutoburger Wald		Köln und Rhein-Erft-Kreis	
711 000	Bielefeld, krfr. Stadt	315 000	Köln, krfr. Stadt
754 000	Kreis Gütersloh	362 000	Rhein-Erft-Kreis
758 000	Kreis Herford		
762 000	Kreis Höxter		
766 000	Kreis Lippe		
770 000	Kreis Minden-Lübbecke		
774 000	Kreis Paderborn		
Sauerland		Düsseldorf und Kreis Mettmann	
958 000	Hochsauerland Kreis	111 000	Düsseldorf, krfr. Stadt
962 000	Märkischer Kreis	158 000	Kreis Mettmann
966 000	Kreis Olpe		
974 000	Kreis Soest		
Siegerland-Wittgenstein		Ruhrgebiet	
970 000	Kreis Siegen-Wittgenstein	113 000	Essen, krfr. Stadt
		117 000	Mülheim an der Ruhr, krfr. Stadt
		119 000	Oberhausen, krfr. Stadt
		512 000	Bottrop, krfr. Stadt
		513 000	Gelsenkirchen, krfr. Stadt
		562 000	Kreis Recklinghausen
		911 000	Bochum, krfr. Stadt
		913 000	Dortmund, krfr. Stadt
		914 000	Hagen, krfr. Stadt
		915 000	Hamm, krfr. Stadt
		916 000	Herne, krfr. Stadt
		954 000	Ennepe-Ruhr-Kreis
		978 000	Kreis Unna

Kur- und Erholungsorte in Nordrhein-Westfalen

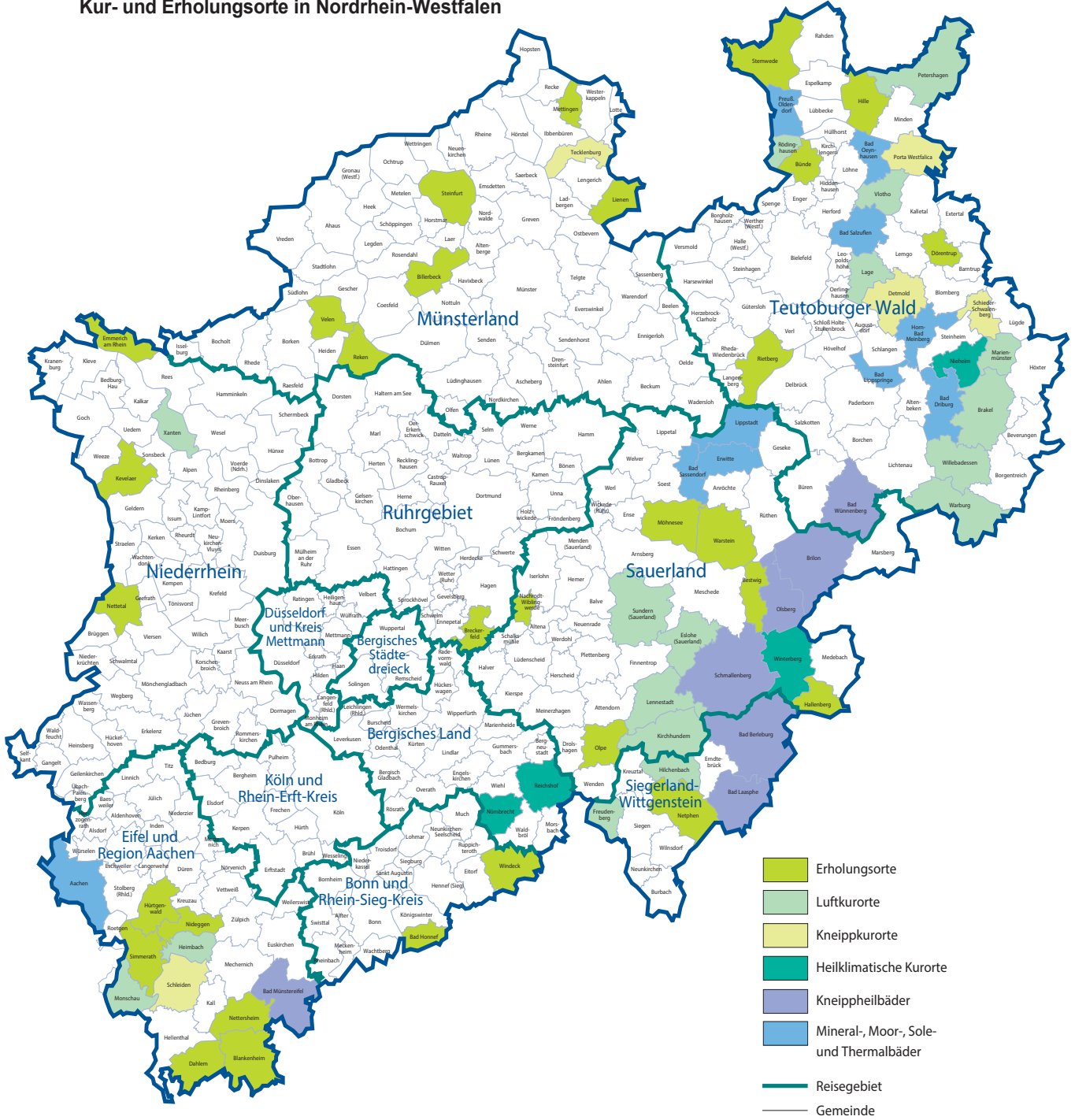

Grafik: IT.NRW

Kurorte und Erholungsorte in Nordrhein-Westfalen

Amtliche Schlüssel-Nummer	Gemeinde	Amtliche Schlüssel-Nummer	Gemeinde
Mineral-, Moor-, Sole- und Thermalbäder		noch: Luftkurort	
334 002	Aachen, Stadt	966 016	Kirchhundem
762 004	Bad Driburg, Stadt	766 040	Lage, Stadt
774 008	Bad Lippspringe, Stadt	966 020	Lennebstadt, Stadt
770 004	Bad Oeynhausen, Stadt	762 024	Marienmünster, Stadt
766 008	Bad Salzuflen, Stadt	334 020	Monschau, Stadt
974 008	Bad Sassendorf	770 028	Petershagen, Stadt
974 016	Erwitte, Stadt	758 028	Rödinghausen
766 032	Horn-Bad Meinberg, Stadt	958 044	Sundern (Sauerland), Stadt
974 028	Lippstadt, Stadt	758 036	Vlotho, Stadt
770 036	Preußisch-Oldendorf, Stadt	762 036	Warburg, Stadt
		762 040	Willebadessen, Stadt
		170 052	Xanten, Stadt
Heilklimatischer Kurort		Erholungsort	
762 028	Nieheim, Stadt	382 008	Bad Honnef, Stadt
374 032	Nümbrecht	958 008	Bestwig
374 040	Reichshof	558 008	Billerbeck, Stadt
958 048	Winterberg, Stadt	366 008	Blankenheim
		954 004	Breckerfeld, Stadt
		758 004	Bünde, Stadt
Kneippkurort		366 012	Dahlem
766 020	Detmold, Stadt	766 024	Dörentrup
770 032	Porta Westfalica, Stadt	154 008	Emmerich am Rhein, Stadt
766 060	Schieder-Schwalenberg, Stadt	958 020	Hallenberg, Stadt
366 036	Schleiden, Stadt	770 012	Hille
566 088	Tecklenburg, Stadt	358 016	Hürtgenwald
		154 032	Kevelaer, Stadt
Kneippheilbad		566 044	Lienen
970 004	Bad Berleburg, Stadt	566 056	Mettingen
970 028	Bad Laasphe, Stadt	974 032	Möhnesee
366 004	Bad Münstereifel, Stadt	962 044	Nachrodt-Wiblingwerde
774 040	Bad Wünnenberg, Stadt	970 032	Netphen, Stadt
958 012	Brilon, Stadt	366 032	Nettersheim
958 036	Olsberg, Stadt	166 016	Nettetal, Stadt
958 040	Schmallenberg, Stadt	358 044	Nideggen, Stadt
		966 024	Olpe, Stadt
Luftkurort		554 044	Reken
762 016	Brakel, Stadt	754 032	Rietberg, Stadt
958 016	Eislohe (Sauerland)	334 028	Simmerath
970 016	Freudenberg, Stadt	566 084	Steinfurt, Stadt
358 012	Heimbach, Stadt	770 044	Stemwede
970 020	Hilchenbach, Stadt	554 064	Velen, Stadt
		974 044	Warstein, Stadt
		382 076	Windeck

Stand: Dezember 2018

Veröffentlichungen aus den Fachbereichen Handel und Verkehr

Entwicklung von Umsatz und Beschäftigung in nordrhein-westfälischen Unternehmen des Einzelhandels, des Kraftfahrzeughandels, des Großhandels und des Gastgewerbes

Inhalt: Jedes der drei monatlich erscheinenden Hefte enthält die vorläufigen Ergebnisse der Umsatzentwicklung und der Entwicklung der Beschäftigtenzahlen als Messzahlen auf der Basis des Jahres 2015 und als prozentuale Abweichung zum Vormonat und zum Vorjahresmonat. Die Ergebnisse werden in einigen Eckzahlen für die wichtigsten Wirtschaftszweige dargestellt.

Einzelhandel: Bestell-Nr. G11
Gastgewerbe: Bestell-Nr. G43
Großhandel: Bestell-Nr. G12
Kraftfahrzeughandel (inkl. Instandhaltung und Reparatur): Bestell-Nr. G15

Fachliche Auskünfte zu diesen Veröffentlichungen erteilen Ihnen gerne Matthias Baer und Numan Yazici unter Telefon-Nr. 0211 9449-3787 bzw. 0211 9449-3785.

Gäste und Übernachtungen im Reiseverkehr Nordrhein-Westfalens

Inhalt: Das Heft enthält vorläufige Ergebnisse von Ankünften, Übernachtungen und Aufenthaltsdauer der Gäste in nordrhein-westfälischen Beherbergungsstätten sowie die Zahl der Beherbergungsstätten, Gästebetten und die prozentuale Kapazitätsauslastung gegliedert nach Bade-, Kur-, Erholungsorten und sonstigen Gemeinden, nach Betriebsarten, Regionaleinheiten, Reisegebieten und nach Herkunftsländern. Dargestellt wird die Anzahl, die prozentuale Veränderung gegenüber dem Vorjahresmonat sowie die durchschnittliche Aufenthaltsdauer in Tagen.

Bestell-Nr. G41

Fachliche Auskünfte zu diesen Veröffentlichungen erteilen Ihnen gerne Markus Sesterhenn und Michael Schumann unter Telefon-Nr. 0211 9449-3816 bzw. 0211 9449-3818.

Straßenverkehrsunfälle in Nordrhein-Westfalen

Inhalt: Der Monatsbericht enthält Ergebnisse von Straßenverkehrsunfällen und dabei Verunglückten in Nordrhein-Westfalen nach Unfallkategorien, nach Straßen-, Unfallarten, Unfalltypen, nach Tagesdatum, Ortslage, Art der Verkehrsbeteiligung, Unfallursachen und nach Fehlverhalten der Fahrzeugführer sowie die Anzahl der Verunglückten nach der Schwere der Verletzung, Altersgruppen und Geschlecht. Dargestellt werden die monatlichen und die kumulierten Zahlen, die Vorjahresergebnisse und die prozentuale Veränderung gegenüber den Vorjahreszeiträumen. Auf Gemeindeebene sind Ergebnisse nach Ortslage und Unfallkategorien enthalten.

Bestell-Nr. H12

Straßenverkehrsunfälle in Nordrhein-Westfalen

Inhalt: Der Bericht enthält Ergebnisse von Straßenverkehrsunfällen und dabei Verunglückten in Nordrhein-Westfalen nach Unfallkategorien, nach Straßen-, Unfallarten, Unfalltypen, nach Tagesdatum, Ortslage, Art der Verkehrsbeteiligung, Unfallursachen und nach Fehlverhalten der Fahrzeugführer sowie die Anzahl der Verunglückten nach der Schwere der Verletzung, Altersgruppen und Geschlecht. Dargestellt werden die Jahreswerte, die Vorjahresergebnisse und die prozentuale Veränderung gegenüber den Vorjahreszeiträumen. Auf Gemeindeebene sind Ergebnisse nach Ortslage und Unfallkategorien enthalten. Zahlreiche Grafiken und eine Farbkarte runden den Bericht ab.

Bestell-Nr. H13

Fachliche Auskünfte zu diesen Veröffentlichungen erteilen Ihnen gerne Petra Focks und Jörg Möller unter Telefon-Nr. 0211 9449-3820 bzw. 0211 9449-3821.

Binnenschifffahrt in Nordrhein-Westfalen

Inhalt: Der Monatsbericht enthält die Entwicklung des Güterverkehrs auf den nordrhein-westfälischen Binnenwasserstraßen nach Verkehrsbeziehungen und Güterabteilungen. Dargestellt werden die monatlichen Gütermengen in Tonnen bzw. der Containerumschlag für Nordrhein-Westfalen, die Mengen des Vormonats und des Vorjahresmonats sowie die kumulierten Jahreshütermengen im Vergleich zum Vorjahreszeitraum mit der prozentualen Veränderung.

Bestell-Nr. H21

Fachliche Auskünfte zu diesen Veröffentlichungen erteilen Ihnen gerne Dirk Kamps und Sabine Schmidt unter Telefon-Nr. 0211 9449-3827 bzw. 0211 9449-3826.