



und Erden. . .	2	x	.	.	1200	Tabakerzeugnisse (ohne Abfälle)	5	x
rdgas-	-	-	-	-	1299	Veredlung von Erzeugnissen dieser Güter- abteilung	-	-
ergbau	2	x	.	.	13	Textilien	237	x
und Erden. . .	92	x	4 232 700	32	1310	Textile Spinnstoffe und Garne.	10	17 099 206
.	22	x	196 962	7	1320	Gewebe.	43	69 407 753
.	157	x	4 410 627	31	1330	Textilveredlung.	48	x
.	10	x	9 609 047	5	1391	Gewirke und Gestricke.	12	x
erzeugnisse .	6	x	148 319	14	1392	Konfektionierte Textilwaren (ohne Bekleidung)	70	x
oren,	12	x	495 480	26	1393	Teppiche und textile Fußbodenbeläge, auch konfektioniert	kg	14 36 845 082
. g.	42	x	1 211 722	35	1394	Seilerwaren	kg	4 3 029 310
.	11	.	2 885 581	30	1395	Vliesstoffe (auch getränkt, bestrichen, überzogen oder mit Lagen versehen) und Erzeugnisse daraus (ohne Bekleidung).	kg	12 49 308 780
.	4	.	97 467	16	1396	Technische Textilien	65	x
peiseeis)	27	x	1 342 737	8	1399	Sonstige Textilwaren, a. n. g.	5	x
.	4	x	85 542 600	10	14	Bekleidung	49	x
.	26	x	577 201	19	1411	Bekleidung aus Leder oder rekonstituiertem Leder (einschl. Mänteln) (ohne Bekleidungs- zubehör, Schuhe und Kopfbedeckungen)	-	-
.	13	x	460 971	42	1412	Arbeits- und Berufsbekleidung	St	11 1 075 085
.	508	x	3 186 592	26	1413	Sonstige Oberbekleidung (ohne Arbeits- und Berufsbekleidung).	St	19 5 795 500
.	2	.	.	.	1414	Wäsche.	11	x
.	7	.	.	30	1419	Bekleidung und Bekleidungszubehör, a. n. g.	12	x
.	41	.	605 557 331	26	1420	Pelzwaren	-	-
.	11	.	124 048 886	17	1431	Strumpfwaren.	4	x
.	24	x	474 688	18	1439	Bekleidung a. n. g., aus Gewirken oder Gestricken Veredlung von Erzeugnissen dieser Güterab- teilung (ohne Bekleidung aus textilen Stoffen)	St	4 .
.	24	x	465 843	.	1499	Leder und Lederwaren	33	x
ereitungen, n oder zum einem Inhalt	2	.	.	17	15	Leder und Lederfaserstoff; zugerichtete und gefärbte Felle	4	x
.	61	x	786 590	12	1511	Lederwaren (ohne Lederbekleidung und Schuhe)	16	x
.	29	x	453 031	.	1520	Schuhe	13	x
ereitet	26	.	.	.	1599	Veredlung von Erzeugnissen dieser Güter- abteilung	-	-
Güter-

Statistische Berichte Gäste und Übernachtungen im Reiseverkehr Nordrhein-Westfalens

Mai 2019



Gäste und Übernachtungen im Reiseverkehr Nordrhein-Westfalens

Mai 2019

**Bestell-Nr. G413 2019 05
(Kennziffer G IV – m 5/19)**

Herausgegeben von
Information und Technik Nordrhein-Westfalen, Statistisches Landesamt
Mauerstraße 51, 40476 Düsseldorf • Postfach 10 11 05, 40002 Düsseldorf
Telefon 0211 9449-01 • Telefax 0211 9449-8000
Internet: <http://www.it.nrw>
E-Mail: poststelle@it.nrw.de

Erschienen im September 2019

Alle Statistischen Berichte finden Sie als PDF-Datei zum kostenlosen
Download in unserer Internet-Rubrik Aktuell / Publikationen.
© Information und Technik NRW, Düsseldorf, 2019
Auszugsweise Vervielfältigung und Verbreitung mit Quellenangabe gestattet.

Inhalt

	Seite
Vorbemerkungen	4
Hinweis	5
Grafiken	6
 Tabellenteil	
1. Entwicklung der Ankünfte und Übernachtungen	8
2. Kapazität und Leistung der Beherbergungsstätten im Mai 2019 nach	
2.1 Verwaltungsbezirken	9
2.2 Gemeindegruppen und Betriebsarten	23
2.3 Reisegebieten und Betriebsarten	27
2.4 Reisegebieten und Herkunftsländern	31
3. Leistung der Beherbergungsstätten von Januar bis Mai 2019 nach	
3.1 Verwaltungsbezirken	44
3.2 Gemeindegruppen und Betriebsarten	58
3.3 Reisegebieten und Betriebsarten	62
3.4 Reisegebieten und Herkunftsländern	66
4.1 Leistung der Campingplätze nach Herkunftsländern	79
4.2 Leistung der Campingplätze nach Herkunftsländern – kumulierte Ergebnisse	80
 Karte	
Reisegebiete in Nordrhein-Westfalen	81
Übersicht der Reisegebiete / Regionen in Nordrhein-Westfalen	82
 Karte	
Kur- und Erholungsorte in Nordrhein-Westfalen	83
Verzeichnis der Kurorte und Erholungsorte in Nordrhein-Westfalen	84
 Veröffentlichungen	 86

Vorbemerkungen

In der Beherbergungsstatistik des Reiseverkehrs werden monatlich die angekommenen Gäste und Gästeübernachtungen in Beherbergungsbetrieben und auf Campingplätzen erfasst, wobei die Gäste aus dem Ausland nach dem Herkunftsland (ständiger Wohnsitz) untergliedert werden. Bei Beherbergungsbetrieben wird die Zahl der angebotenen Betten und bei Campingplätzen die Zahl der angebotenen Stellplätze erhoben. Einmal jährlich wird bei Betrieben der klassischen Hotellerie zum Stichtag 31. Juli die Zahl der angebotenen Gästezimmer erfasst und in der Juli-Ausgabe dieses Berichts veröffentlicht.

Die Rechtsgrundlage dieser Erhebung ist das „Gesetz zur Neuordnung der Statistik über die Beherbergung im Reiseverkehr (Beherbergungsstatistikgesetz – BeherbStatG) vom 22. Mai 2002“ (BGBl. I S. 1642), zuletzt geändert durch Artikel 11 des Gesetzes vom 28. Juli 2015 (BGBl. I S. 1400). Nach § 3 (I) dieses Gesetzes werden nur Beherbergungsbetriebe in die Erhebung einbezogen, die zehn und mehr Schlafgelegenheiten bzw. bei Campingplätzen zehn und mehr Stellplätze aufweisen.

Darstellung der Ergebnisse

Die vorliegenden Monatsergebnisse enthalten vorläufige Zahlen. In der Regel weichen aber die endgültigen Ergebnisse nur geringfügig davon ab. In den aufsummierten Teiljahresergebnissen im zweiten Teil des Berichtes fließen jeweils nachträgliche Meldungen von Beherbergungsbetrieben ein, so dass diese Ergebnisse im Laufes des Jahres beständiger werden.

Zurzeit gibt es in Nordrhein-Westfalen zwei Gemeinden (von 396), die keine Beherbergungsstätte mit zehn und mehr Betten haben. Sie werden in der Erhebung nicht berücksichtigt.

Die Zahl der prädikatisierten Orte in Nordrhein-Westfalen beträgt zurzeit 72. Darunter befinden sich 10 Mineral-, Moor-, Sole- und Thermalbäder, 4 Heilklimatische Kurorte, 5 Kneippkurorte, 7 Kneippheilbäder, 16 Luftkurorte und 30 Erholungsorte. Eine Übersicht der Lage dieser Orte finden Sie am Ende des Berichtes.

Abweichungen in den Summen ergeben sich aus dem Runden der Einzelwerte

Eventuelle Abweichungen der Monatswerte in Tabelle 1 gegenüber den Monatswerten vorangegangener Statistischer Berichte ergeben sich durch Nachmeldungen.

Zeichenerklärung

(nach DIN 55 301)

0	weniger als die Hälfte von 1 in der letzten besetzten Stelle, jedoch mehr als nichts
–	nichts vorhanden (genau null)
...	Angabe fällt später an
x	Tabellenfach gesperrt, weil Aussage nicht sinnvoll
.	Zahlenwert unbekannt oder geheim zu halten

Hinweis

Städteregion Aachen – Änderung des Gebietsstandes

Seit dem 21. Oktober 2009 bilden die Stadt Aachen und die Gemeinden des aufgelösten Kreises Aachen nach dem Aachen-Gesetz die Städteregion Aachen. Die Städteregion Aachen ist Rechtsnachfolgerin des Kreises Aachen und besteht als Gemeindeverband aus Aachen, Alsdorf, Baesweiler, Eschweiler, Herzogenrath, Monschau, Roetgen, Simmerath, Stolberg (Rhd.) und Würselen. Die Stadt Aachen ist regionsangehörig und hat zugleich die Rechtsstellung einer kreisfreien Stadt nach Maßgabe des Aachen-Gesetzes.

Aufgrund der hierarchisch aufgebauten Systematik der „Amtlichen Gemeindeschlüssel“ kann diese Doppelrolle in der regionalen Struktur einer statistischen Kreistabelle nicht dargestellt werden. Bei den Gruppierungen „Kreisfreie Städte“ wird somit die Stadt Aachen nicht mehr aufgeführt, sondern – falls für die jeweilige Statistik Gemeindeergebnisse vorliegen – als kreisfreie Stadt Aachen in einer „darunter-Position“ zur Städteregion Aachen ausgewiesen. In diesem Fall gehen die Werte der Stadt Aachen nicht mehr in die Summe der kreisfreien Städte ein, sondern in die Summe der Kreise. Eine Vergleichbarkeit dieser Summen mit den Ergebnissen nach dem früheren Gebietsstand ist somit nicht mehr gegeben.

Gästeankünfte in Nordrhein-Westfalen – Anzahl in Millionen und Veränderung in Prozent

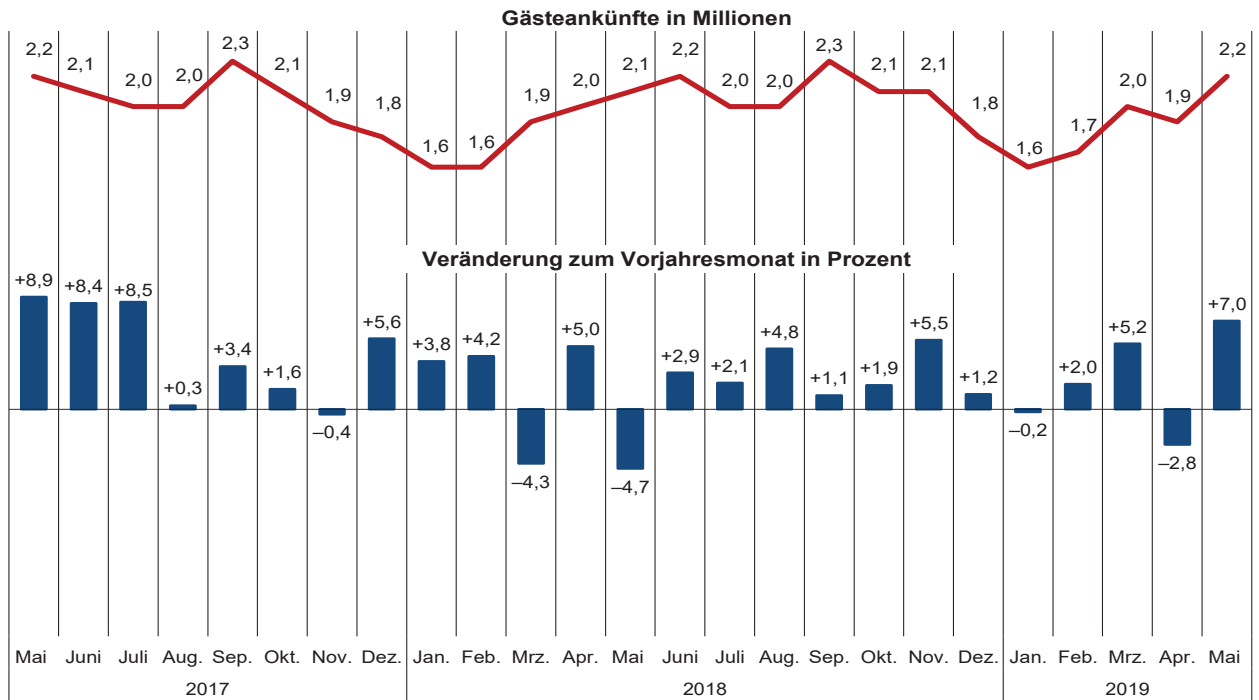

Grafik IT.NRW

Gästeübernachtungen in Nordrhein-Westfalen – Anzahl in Millionen und Veränderung in Prozent

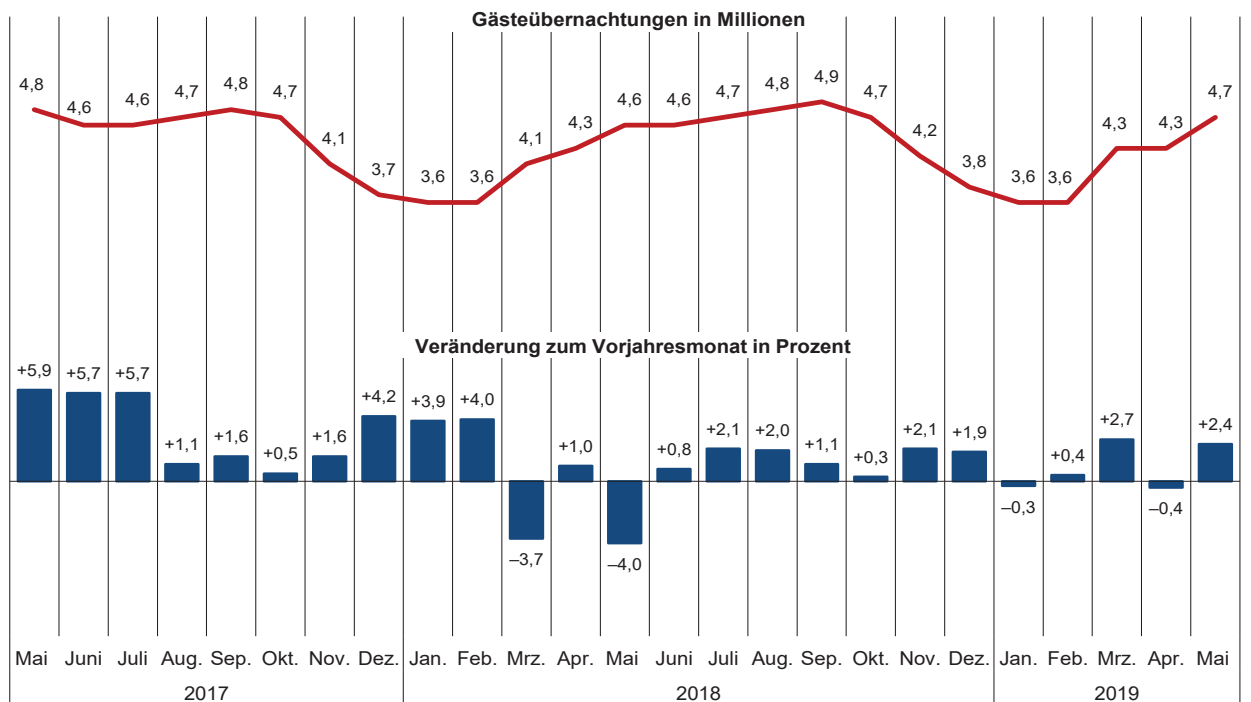

Grafik IT.NRW

Übernachtungen in NRW je 1 000 Einwohner nach Reisegebieten
sowie Anteil der deutschen und ausländischen Gäste im Mai 2019

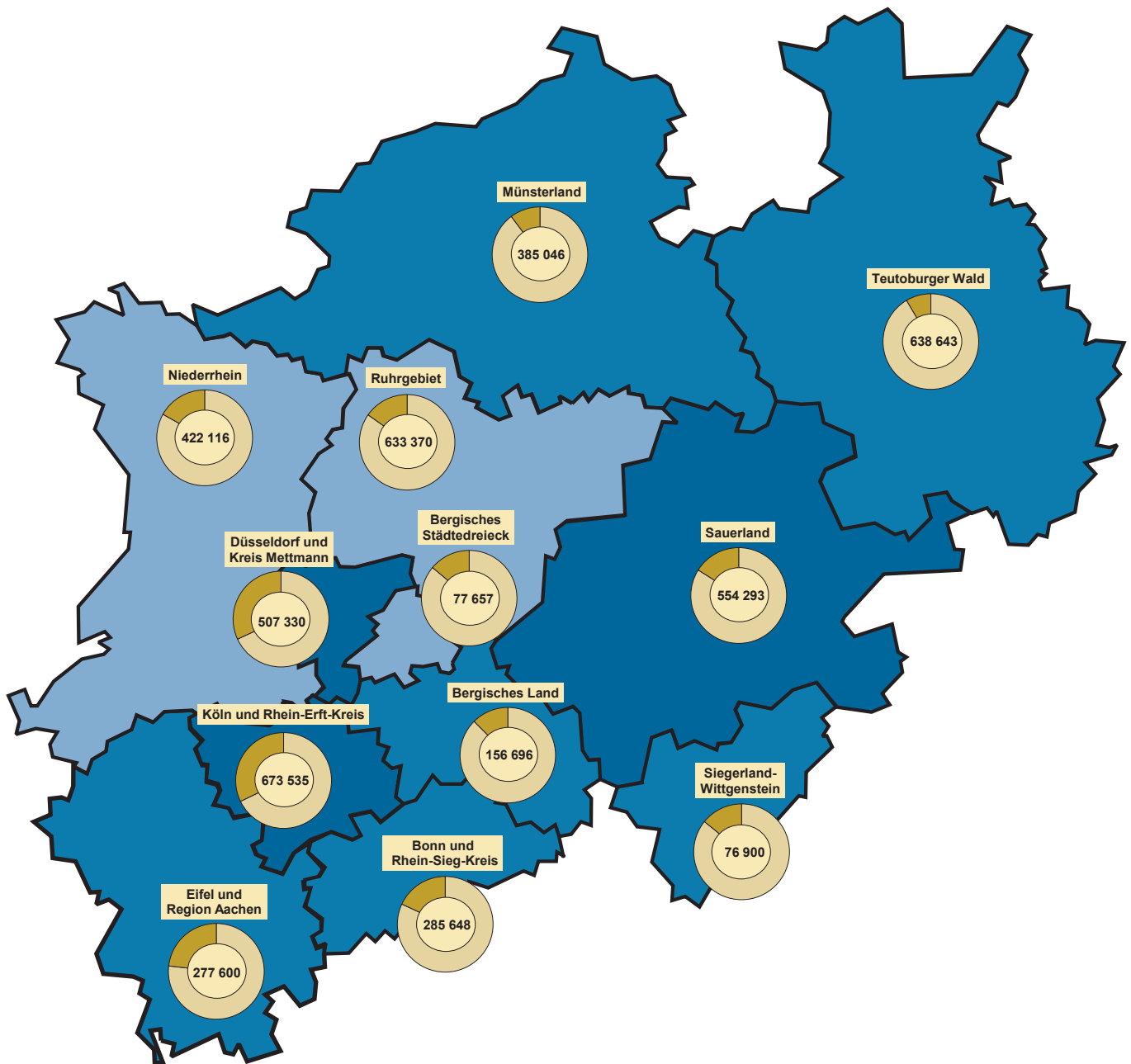

Beherbergungsintensität der
Übernachtungen je 1 000 Einwohner

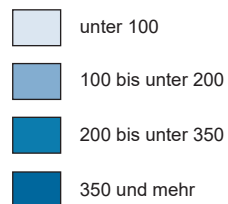

Kreisdiagramme

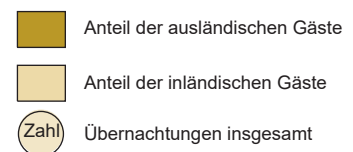

Grafik: IT.NRW

1. Entwicklung der Ankünfte und Übernachtungen

Zeitraum		Ankünfte		Übernachtungen		Ankünfte		Übernachtungen	
		aller Gäste	ausländischer Gäste	aller Gäste	ausländischer Gäste	aller Gäste	ausländischer Gäste	aller Gäste	ausländischer Gäste
		Anzahl				Veränderungen zum Vorjahresmonat in %			
2017	Januar	1 569 291	377 535	3 495 705	782 704	+9,6	+17,9	+6,7	+16,5
	Februar	1 568 882	346 055	3 443 882	739 757	+0,3	+0,7	-1,7	-1,6
	März	1 965 755	454 070	4 307 943	939 532	+19,0	+24,0	+12,4	+22,7
	April	1 867 867	411 341	4 233 414	834 527	-1,1	+1,3	+4,0	+1,4
	Mai	2 185 681	504 717	4 768 512	1 038 982	+8,9	+19,7	+5,9	+19,3
	Juni	2 103 494	423 963	4 550 572	853 302	+8,4	+1,5	+5,7	-4,2
	Juli	2 002 129	464 190	4 611 097	1 018 926	+8,5	+7,4	+5,7	+5,3
	August	1 950 378	480 742	4 705 859	1 107 181	+0,3	+6,1	+1,1	+5,1
	September	2 266 913	470 922	4 808 111	953 930	+3,4	-0,4	+1,6	-0,7
	Oktober	2 090 109	453 989	4 722 086	961 527	+1,6	-1,6	+0,5	-2,3
	November	1 944 900	429 149	4 149 757	877 260	-0,4	+0,7	+1,6	+3,7
	Dezember	1 763 663	454 757	3 712 520	884 185	+5,6	+6,3	+4,2	+6,3
2018	Januar	1 628 880	385 771	3 633 268	814 602	+3,8	+2,2	+3,9	+4,1
	Februar	1 633 995	355 431	3 581 843	753 874	+4,2	+2,7	+4,0	+1,9
	März	1 881 579	426 026	4 149 018	854 579	-4,3	-6,2	-3,7	-9,0
	April	1 960 742	438 863	4 275 128	877 918	+5,0	+6,7	+1,0	+5,2
	Mai	2 083 583	433 740	4 578 751	872 253	-4,7	-14,1	-4,0	-16,0
	Juni	2 165 462	427 563	4 586 548	837 389	+2,9	+0,8	+0,8	-1,9
	Juli	2 044 143	474 428	4 706 900	1 018 617	+2,1	+2,2	+2,1	-
	August	2 043 271	502 327	4 800 439	1 137 336	+4,8	+4,5	+2,0	+2,7
	September	2 292 975	467 545	4 860 551	940 028	+1,1	-0,7	+1,1	-1,5
	Oktober	2 129 904	457 654	4 734 131	934 495	+1,9	+0,8	+0,3	-2,8
	November	2 051 136	433 284	4 236 282	843 252	+5,5	+1,0	+2,1	-3,9
	Dezember	1 784 987	463 723	3 784 172	901 503	+1,2	+2,0	+1,9	+2,0
2019	Januar	1 626 411	388 323	3 624 078	812 914	-0,2	+0,7	-0,3	-0,2
	Februar	1 666 541	359 183	3 594 398	758 702	+2,0	+1,1	+0,4	+0,6
	März	1 978 946	428 660	4 260 353	876 357	+5,2	+0,6	+2,7	+2,5
	April	1 906 579	413 433	4 258 839	826 638	-2,8	-5,8	-0,4	-5,8
	Mai	2 229 933	453 719	4 688 834	885 886	+7,0	+4,6	+2,4	+1,6
	Juni
	Juli
	August
	September
	Oktober
	November
	Dezember

2.1 Kapazität und Leistung der Beherbergungsstätten nach Verwaltungsbezirken

Mai 2019

Amtliche Schlüsselnummer	Verwaltungsbezirk	Betriebe		Betten			Mittlere Aufenthaltsdauer ³⁾	
		geöffnete	Veränderung ¹⁾	angebotene	Veränderung ¹⁾	mittlere Auslastung ²⁾	aller Gäste	ausländischer Gäste
	Kreisfreie Städte							
111 000	Düsseldorf	226	-0,4	28 411	+1,6	47,5	1,6	1,7
112 000	Duisburg	49	-	3 750	+1,7	44,5	1,9	1,8
113 000	Essen	94	-2,1	10 036	+1,2	46,7	1,9	1,9
114 000	Krefeld	22	-	1 781	-3,9	41,7	1,5	1,6
116 000	Mönchengladbach	30	+3,4	2 278	+6,9	43,4	1,6	1,5
117 000	Mülheim an der Ruhr	31	+6,9	1 719	+5,3	26,9	1,8	2,1
119 000	Oberhausen	31	+24,0	3 114	+22,9	48,2	2,0	2,1
120 000	Remscheid	17	-5,6	883	-1,5	39,1	1,6	1,6
122 000	Solingen	18	-5,3	868	-11,0	28,5	1,8	2,2
124 000	Wuppertal	45	+9,8	4 139	+12,9	45,9	2,4	1,9
154 000	Kreis Kleve	141	+6,0	5 765	+0,1	41,2	2,0	1,8
154 004	Bedburg-Hau	3	-	85	-	46,7	2,3	4,1
154 008	Emmerich am Rhein, Stadt	13	-	290	-0,7	37,2	1,6	1,8
154 012	Geldern, Stadt	12	+9,1	592	+1,7	48,6	3,5	2,1
154 016	Goch, Stadt	12	+20,0	484	+3,9	45,5	2,2	2,4
154 020	Issum	5	+66,7	62	+93,8	20,2	2,3	1,9
154 024	Kalkar, Stadt	8	-	1 160	-0,1	34,0	1,8	1,7
154 028	Kerken	5	+25,0	92	+26,0	29,3	1,6	1,8
154 032	Kevelaer, Stadt	21	-	685	-8,3	36,5	1,9	2,0
154 036	Kleve, Stadt	14	-	711	-1,3	43,9	1,8	2,0
154 040	Kranenburg	6	-	295	-	50,5	2,1	2,1
154 044	Rees, Stadt	10	-	273	-1,4	48,3	1,9	1,8
154 048	Rheurdt	5	+25,0	119	-7,8	45,5	2,1	-
154 052	Straelen, Stadt	8	+14,3	207	+16,3	43,3	1,9	3,4
154 056	Uedem	5	+25,0	187	+6,9	59,0	2,5	1,0
154 060	Wachtendonk	7	-12,5	124	-22,5	17,9	2,6	2,0
154 064	Weeze	7	-	399	+3,1	41,5	1,4	1,3
158 000	Kreis Mettmann	99	+6,5	7 425	+8,6	38,2	1,7	1,8
158 004	Erkrath, Stadt	4	-	244	-	37,8	1,9	2,3
158 008	Haan, Stadt	5	-	458	-	30,1	1,9	2,1
158 012	Heiligenhaus, Stadt	4	-	212	-	.	.	.
158 016	Hilden, Stadt	13	+8,3	1 099	+9,9	34,4	2,2	2,1
158 020	Langenfeld (Rhld.), Stadt	11	+10,0	454	+10,5	46,0	2,2	2,1
158 024	Mettmann, Stadt	10	+42,9	1 048	+7,9	42,7	1,7	1,9
158 026	Monheim am Rhein, Stadt	8	+14,3	776	+96,5	35,3	1,6	1,6
158 028	Ratingen, Stadt	29	-	2 528	-0,1	39,4	1,5	1,5
158 032	Velbert, Stadt	13	-	551	-2,5	41,0	1,7	1,5
158 036	Wülfrath, Stadt	2	-	55	+3,8	.	.	.
162 000	Rhein-Kreis Neuss	89	+4,7	6 191	-0,1	43,5	2,2	1,8
162 004	Dormagen, Stadt	16	-5,9	718	-3,0	46,1	3,4	2,2
162 008	Grevenbroich, Stadt	13	+44,4	603	+9,6	32,2	2,0	1,6
162 012	Jüchen, Stadt	4	+33,3	109	+19,8	32,0	1,7	1,5
162 016	Kaarst, Stadt	9	+12,5	569	+1,8	34,6	1,5	1,9
162 020	Korschenbroich, Stadt	7	-	329	-	81,3	9,8	2,1
162 022	Meerbusch, Stadt	18	+5,9	945	+6,5	55,1	5,0	4,5
162 024	Neuss, Stadt	17	-10,5	2 821	-4,1	40,3	1,6	1,5
162 028	Rommerskirchen	5	-	97	-	15,2	2,8	3,0
166 000	Kreis Viersen	68	+3,0	2 650	+1,0	39,3	2,0	1,8
166 004	Brüggen	9	-	302	-	37,4	2,2	2,0
166 008	Grefrath	4	-	193	+1,6	33,8	2,6	1,1
166 012	Kempfen, Stadt	7	+16,7	242	-	27,8	2,9	3,1
166 016	Nettetal, Stadt	15	+7,1	960	+4,7	46,4	1,9	1,3
166 020	Niederkrüchten	10	-	81	-	46,1	2,2	2,6
166 024	Schwalmtal	2	-	40	-	.	.	.
166 028	Tönisvorst, Stadt	4	-	69	+3,0	.	.	.
166 032	Viersen, Stadt	8	-	193	-6,3	41,0	1,6	1,7
166 036	Willich, Stadt	9	-	570	-1,7	35,3	1,7	2,3
170 000	Kreis Wesel	115	+7,5	4 879	+4,7	44,6	1,9	2,1
170 004	Alpen	6	+100,0	141	+227,9	34,8	2,2	3,5
170 008	Dinslaken, Stadt	11	-	379	+3,8	34,0	2,0	1,9
170 012	Hamminkeln, Stadt	9	+12,5	337	+4,7	74,9	3,7	9,2
170 016	Hünxe	5	-	116	-	14,9	1,6	1,3
170 020	Kamp-Lintfort, Stadt	7	+40,0	386	-0,5	41,9	1,7	2,0

1) Veränderung gegenüber dem Vorjahresmonat in % – 2) mittlere Auslastung = (Übernachtungen / angebotene Bettentage) * 100 – 3) mittlere Aufenthaltsdauer (in Tagen) = Übernachtungen / Ankünfte

Noch: 2.1 Kapazität und Leistung der Beherbergungsstätten nach Verwaltungsbezirken

Mai 2019

Amtliche Schlüsselnummer	Verwaltungsbezirk	Ankünfte				Übernachtungen			
		aller Gäste	Veränderung ¹⁾	ausländischer Gäste	Veränderung ¹⁾	aller Gäste	Veränderung ¹⁾	ausländischer Gäste	Veränderung ¹⁾
	Kreisfreie Städte								
111 000	Düsseldorf	264 918	+5,2	83 688	-0,6	419 387	+7,9	143 148	+4,3
112 000	Duisburg	26 606	+7,8	5 043	+5,3	51 751	+2,7	9 303	+9,5
113 000	Essen	77 945	+17,9	12 866	+4,4	148 327	+16,3	24 485	+6,5
114 000	Krefeld	14 895	+11,2	3 451	-4,8	23 042	+14,2	5 366	-7,5
116 000	Mönchengladbach	19 517	+25,6	4 948	+57,5	30 648	+14,4	7 438	+26,8
117 000	Mülheim an der Ruhr	8 181	-8,8	1 059	-8,3	14 818	-7,0	2 237	-10,6
119 000	Oberhausen	23 482	+27,7	3 608	+16,2	47 218	+20,4	7 531	+27,6
120 000	Remscheid	6 552	+16,4	1 341	+38,4	10 713	+6,6	2 093	+18,3
122 000	Solingen	4 565	-4,8	781	+48,8	7 992	-8,3	1 687	+53,2
124 000	Wuppertal	24 631	+31,1	3 731	+35,5	58 952	+24,3	7 032	+39,1
154 000	Kreis Kleve	45 709	-10,4	8 859	-29,6	90 960	-13,8	16 299	-32,1
154 004	Bedburg-Hau	570	-12,7	123	-42,3	1 328	-3,8	499	-19,1
154 008	Emmerich am Rhein, Stadt	2 985	+68,6	688	+43,6	4 703	+27,6	1 260	+9,7
154 012	Geldern, Stadt	3 142	-17,6	296	+7,2	10 985	-3,7	626	+36,7
154 016	Goch, Stadt	4 577	-5,2	828	-20,5	10 016	-2,0	2 019	-5,1
154 020	Issum	343	-8,5	89	-32,1	799	-10,8	168	-45,1
154 024	Kalkar, Stadt	8 665	-27,2	2 123	-52,6	15 665	-37,1	3 591	-59,3
154 028	Kerken	789	+1,4	81	-18,2	1 299	-23,8	147	-30,0
154 032	Kevelaer, Stadt	4 909	-13,1	526	-38,8	9 519	-13,6	1 076	-41,6
154 036	Kleve, Stadt	5 962	-0,3	910	-28,4	10 514	-3,6	1 779	-33,3
154 040	Kranenburg	2 479	+7,5	450	-48,3	5 137	+4,6	956	-47,1
154 044	Rees, Stadt	2 766	+16,6	367	+4,3	5 271	+13,0	657	-6,5
154 048	Rheurdt	854	+17,8	-	-	1 751	+17,0	-	-
154 052	Straelen, Stadt	1 798	-19,6	234	+23,2	3 494	-19,6	784	+126,6
154 056	Uedem	1 376	-19,6	8	+33,3	3 462	-19,8	8	+33,3
154 060	Wachtendonk	710	-52,0	78	-35,5	1 819	-50,9	155	-12,9
154 064	Weeze	3 784	-14,1	2 058	-5,9	5 198	-12,8	2 574	-6,7
158 000	Kreis Mettmann	50 931	+24,0	10 423	+28,3	87 943	+23,3	18 626	+26,5
158 004	Erkrath, Stadt	1 540	+20,3	154	-3,8	2 857	+25,4	350	+10,4
158 008	Haan, Stadt	2 294	-3,5	313	-16,3	4 273	+2,1	669	-8,5
158 012	Heiligenhaus, Stadt
158 016	Hilden, Stadt	5 303	+25,2	951	+54,4	11 728	+28,7	2 014	+48,9
158 020	Langenfeld (Rhld.), Stadt	2 969	+41,2	369	+67,7	6 475	+80,0	782	+81,9
158 024	Mettmann, Stadt	8 061	+28,8	2 110	+23,8	13 864	+30,6	4 012	+23,1
158 026	Monheim am Rhein, Stadt	5 455	+91,4	1 407	+86,6	8 494	+87,9	2 201	+92,7
158 028	Ratingen, Stadt	20 045	+13,6	4 584	+24,8	30 901	+5,0	7 101	+13,9
158 032	Velbert, Stadt	4 132	+19,4	383	-10,1	7 006	+14,8	559	-34,0
158 036	Wülfrath, Stadt
162 000	Rhein-Kreis Neuss	37 875	+11,1	7 827	+1,6	84 149	+13,2	13 930	+4,9
162 004	Dormagen, Stadt	3 050	-2,5	485	-35,2	10 338	+6,3	1 088	-21,6
162 008	Grevenbroich, Stadt	3 070	+48,0	399	+9,6	6 021	+12,9	644	-29,9
162 012	Jüchen, Stadt	626	+58,9	170	+0,6	1 081	+39,1	252	-39,4
162 016	Kaarst, Stadt	4 209	+10,0	815	-5,9	6 107	+15,8	1 558	+28,7
162 020	Korschenbroich, Stadt	844	+20,2	142	x	8 294	+5,7	301	x
162 022	Meerbusch, Stadt	3 325	+11,3	399	+5,8	16 646	+8,0	1 811	+10,0
162 024	Neuss, Stadt	22 585	+8,5	5 369	+4,8	35 205	+19,1	8 132	+7,3
162 028	Rommerskirchen	166	-7,3	48	+14,3	457	+18,4	144	+28,6
166 000	Kreis Viersen	18 207	+4,1	2 039	-21,8	35 877	+2,0	3 712	-33,3
166 004	Brüggen	2 250	-9,7	229	-48,1	4 850	-15,9	462	-49,8
166 008	Grefrath	844	-5,2	93	+19,2	2 187	-1,9	105	-12,5
166 012	Kempen, Stadt	1 094	+13,3	119	+17,8	3 142	+14,3	366	-12,0
166 016	Nettetal, Stadt	7 177	+6,6	834	-30,7	13 820	+1,9	1 104	-58,0
166 020	Niederkrüchten	1 003	-24,2	151	-30,1	2 203	-26,5	389	-26,6
166 024	Schwalmtal
166 028	Tönisvorst, Stadt
166 032	Viersen, Stadt	1 543	+11,2	118	+22,9	2 454	+8,8	195	+17,5
166 036	Willich, Stadt	3 579	+12,8	418	+11,5	6 236	+28,1	976	+53,0
170 000	Kreis Wesel	44 039	-7,9	5 396	-6,2	82 622	-9,0	11 236	-5,6
170 004	Alpen	758	+71,5	117	+160,0	1 686	+119,2	413	+380,2
170 008	Dinslaken, Stadt	2 113	-7,7	292	-47,3	4 128	-1,5	552	-42,8
170 012	Hamminkeln, Stadt	2 524	+1,7	118	-3,3	9 261	-7,2	1 082	+8,7
170 016	Hünxe	633	+11,1	156	+35,7	1 011	-4,4	210	+22,8
170 020	Kamp-Lintfort, Stadt	3 022	+32,8	248	+15,3	5 107	+26,0	497	+20,9

Anmerkungen Seite 9

Noch: 2.1 Kapazität und Leistung der Beherbergungsstätten nach Verwaltungsbezirken

Mai 2019

Amtliche Schlüsselnummer	Verwaltungsbezirk	Betriebe		Betten			Mittlere Aufenthaltsdauer ³⁾	
		geöffnete	Veränderung ¹⁾	angebotene	Veränderung ¹⁾	mittlere Auslastung ²⁾	aller Gäste	ausländischer Gäste
	Noch: Kreis Wesel							
170 024	Moers, Stadt	15	+15,4	775	+3,7	42,7	1,7	1,8
170 028	Neukirchen-Vluyn, Stadt	3	–	212	–	42,3	1,5	1,8
170 032	Rheinberg, Stadt	6	–14,3	163	–10,9	35,0	1,9	2,1
170 036	Schermbek	10	–	503	+0,6	39,0	1,7	2,0
170 040	Sonsbeck	6	+20,0	201	+59,5	40,7	2,7	2,7
170 044	Voerde (Niederrhein), Stadt	3	–	149	–5,1	34,1	1,9	1,9
170 048	Wesel, Stadt	14	–	796	+1,7	47,7	1,6	2,0
170 052	Xanten, Stadt	20	–	721	+0,4	53,2	1,9	1,7
100 000	Reg.-Bez. Düsseldorf	1 075	+3,5	83 889	+3,1	44,3	1,8	1,8
	Kreisfreie Städte							
314 000	Bonn	99	+3,1	9 531	+6,7	53,2	1,8	2,0
315 000	Köln	280	+1,8	33 577	+4,0	52,2	1,7	1,8
316 000	Leverkusen	22	+4,8	1 551	+3,2	44,6	1,8	2,0
	Städteregion Aachen	187	+1,6	9 726	+0,4	46,2	2,0	1,8
334 002	Aachen, kreisfreie Stadt	65	+3,2	5 536	+2,3	50,9	1,8	1,7
334 004	Alsdorf, Stadt	4	+33,3	121	+15,2	29,5	1,9	2,4
334 008	Baesweiler, Stadt	4	–	113	+1,8	25,4	1,8	2,0
334 012	Eschweiler, Stadt	14	+7,7	301	+6,7	30,8	1,7	1,4
334 016	Herzogenrath, Stadt	4	–	123	–3,1	40,8	1,9	10,3
334 020	Monschau, Stadt	37	–	1 208	–0,2	46,9	2,1	1,9
334 024	Roetgen	7	–	151	–	34,5	1,7	1,7
334 028	Simmerath	39	–	1 608	–0,7	37,6	2,7	2,6
334 032	Stolberg (Rhld.), Stadt	7	–12,5	275	–28,2	39,0	1,8	1,8
334 036	Würselen, Stadt	6	–	290	–	48,7	2,0	2,0
	Kreis Düren	89	+2,3	4 118	+7,9	37,4	2,2	2,9
358 004	Aldenhoven	2	–	24	–4,0	.	.	.
358 008	Düren, Stadt	15	+7,1	782	+45,9	39,8	1,6	1,8
358 012	Heimbach, Stadt	22	–	1 540	–1,4	36,4	3,1	3,9
358 016	Hürtgenwald	8	–	319	+2,9	40,0	2,5	2,0
358 020	Inden	2	–	44	–12,0	.	.	.
358 024	Jülich, Stadt	8	–11,1	468	+3,1	43,3	1,8	1,8
358 028	Kreuzau	4	–20,0	118	–9,2	33,6	1,8	2,0
358 032	Langerwehe	2	+100,0	22	+120,0	.	.	.
358 036	Linnich, Stadt	4	+33,3	85	+54,5	18,2	1,4	2,7
358 040	Merzenich	1	–	22	–	.	.	.
358 044	Nideggen, Stadt	16	–	564	+0,4	36,5	2,2	1,8
358 048	Niederzier	4	+33,3	103	+37,3	30,3	2,0	1,3
358 052	Nörvenich	1	–	27	–	.	.	.
358 056	Titz	–	–	–	–	–	–	–
358 060	Vettweiß	–	–	–	–	–	–	–
	Rhein-Erft-Kreis	113	–5,8	7 671	–4,0	50,1	2,7	2,0
362 004	Bedburg, Stadt	6	+20,0	335	+8,4	22,5	1,6	3,7
362 008	Bergheim, Stadt	15	–6,3	454	–3,2	44,0	3,9	5,8
362 012	Brühl, Stadt	19	–	2 740	+1,0	57,3	2,9	1,4
362 016	Elsdorf, Stadt	4	–20,0	93	–9,7	20,3	2,6	31,0
362 020	Erfstadt, Stadt	9	–18,2	173	–34,0	30,5	2,0	3,8
362 024	Frechen, Stadt	11	–8,3	753	–5,9	42,6	1,6	1,6
362 028	Hürth, Stadt	16	–5,9	1 517	–5,3	67,7	4,1	2,6
362 032	Kerpen, Stadt	18	–	930	–1,6	35,4	2,0	2,2
362 036	Pulheim, Stadt	9	–10,0	380	–16,3	35,8	1,7	1,7
362 040	Wesseling, Stadt	6	–14,3	296	–10,8	37,9	2,0	1,9
	Kreis Euskirchen	135	–1,5	6 058	+1,3	37,9	2,5	2,8
366 004	Bad Münstereifel, Stadt	19	+5,6	633	+3,1	39,0	2,0	1,9
366 008	Blankenheim	21	+10,5	667	+4,1	36,9	2,3	2,1
366 012	Dahlem	9	–10,0	1 244	–0,7	24,6	3,1	4,6
366 016	Euskirchen, Stadt	11	–15,4	527	–8,2	41,5	1,6	1,3
366 020	Hellenthal	22	–	514	+1,0	33,6	2,0	1,9
366 024	Kall	10	–16,7	485	–7,8	41,1	2,0	1,8
366 028	Mechemich, Stadt	10	–	230	+0,4	.	.	.
366 032	Nettersheim	9	–10,0	583	–2,0	70,3	5,0	5,0
366 036	Schleiden, Stadt	18	+5,9	1 039	+15,3	33,3	2,5	3,3
366 040	Weilerswist	1	–	18	–	.	.	.
366 044	Zülpich, Stadt	5	–	118	–	66,6	4,0	1,6

Anmerkungen Seite 9

Noch: 2.1 Kapazität und Leistung der Beherbergungsstätten nach Verwaltungsbezirken

Mai 2019

Amtliche Schlüsselnummer	Verwaltungsbezirk	Ankünfte				Übernachtungen			
		aller Gäste	Veränderung ¹⁾	ausländischer Gäste	Veränderung ¹⁾	aller Gäste	Veränderung ¹⁾	ausländischer Gäste	Veränderung ¹⁾
	Noch: Kreis Wesel								
170 024	Moers, Stadt	6 509	+17,7	1 359	+10,8	10 883	+20,9	2 384	+11,5
170 028	Neukirchen-Vluyn, Stadt	1 876	+15,0	222	+17,5	2 780	+4,0	392	+5,4
170 032	Rheinberg, Stadt	932	-14,4	298	-7,5	1 768	-3,0	620	+0,6
170 036	Schermbach	3 619	-2,9	259	-44,7	6 206	+1,7	522	-30,9
170 040	Sonsbeck	2 236	+16,9	75	-40,9	6 051	-10,0	199	-58,7
170 044	Voerde (Niederrhein), Stadt	845	+5,2	114	+128,0	1 574	-2,2	214	+38,1
170 048	Wesel, Stadt	10 671	-29,1	1 482	-7,4	16 757	-35,5	3 033	-14,1
170 052	Xanten, Stadt	8 301	-16,9	656	-9,0	15 410	-8,5	1 118	-9,2
100 000	Reg.-Bez. Düsseldorf	668 053	+7,8	155 060	+1,1	1194 399	+7,4	274 123	+3,0
	Kreisfreie Städte								
314 000	Bonn	89 734	+26,7	16 597	+10,9	158 681	+9,6	32 907	-13,3
315 000	Köln	332 325	+9,2	110 593	+14,4	552 725	+8,2	195 476	+13,5
316 000	Leverkusen	11 941	+10,3	3 863	+22,3	21 462	+7,6	7 619	+23,6
	Städteregion Aachen	74 786	+2,0	19 660	-9,0	145 932	-1,5	36 129	-10,5
334 002	Aachen, kreisfreie Stadt	49 414	+7,3	13 914	-3,4	90 109	+4,4	24 259	-2,2
334 004	Alsdorf, Stadt	570	+28,7	45	+66,7	1 108	+27,5	106	+82,8
334 008	Baesweiler, Stadt	503	-7,0	85	+6,3	891	+0,1	171	+3,6
334 012	Eschweiler, Stadt	1 804	-17,7	311	-69,4	3 030	-17,1	436	-72,0
334 016	Herzogenrath, Stadt	829	+38,2	7	-50,0	1 557	+7,6	72	-73,6
334 020	Monschau, Stadt	8 799	-2,0	2 540	-8,4	18 763	+0,8	4 744	-11,1
334 024	Roetgen	1 137	+34,4	223	+4,7	1 973	+18,7	382	-14,0
334 028	Simmerath	7 746	-19,3	1 689	-15,4	20 794	-21,2	4 363	-20,4
334 032	Stolberg (Rhld.), Stadt	1 806	-14,0	351	-47,1	3 324	-22,6	629	-53,9
334 036	Würselen, Stadt	2 178	+10,0	495	+19,9	4 383	+10,1	967	+12,7
358 000	Kreis Düren	23 825	+1,4	5 722	-3,0	52 241	-10,4	16 372	-20,3
358 004	Aldenhoven
358 008	Düren, Stadt	6 063	+52,8	1 328	+68,7	9 843	+47,8	2 334	+66,0
358 012	Heimbach, Stadt	5 998	-29,8	2 886	-14,9	18 333	-33,8	11 172	-27,3
358 016	Hürtgenwald	1 745	-15,7	450	+21,6	4 405	-6,4	893	+1,7
358 020	Inden
358 024	Jülich, Stadt	3 960	+12,5	462	-11,8	6 968	-3,3	847	-17,8
358 028	Kreuzau	692	-3,4	57	-19,7	1 230	-13,9	115	-5,0
358 032	Langerwehe
358 036	Linnich, Stadt	344	+55,0	24	-22,6	480	-8,9	64	-73,3
358 040	Merzenich
358 044	Nideggen, Stadt	3 980	+12,6	465	-33,3	8 619	+3,8	837	-42,2
358 048	Niederzier	481	+27,6	12	+33,3	966	+68,3	16	+14,3
358 052	Nörvenich
358 056	Titz
358 060	Vettweiß
362 000	Rhein-Erft-Kreis	45 011	-5,5	10 754	-8,7	120 810	-6,5	21 247	-6,6
362 004	Bedburg, Stadt	1 426	-10,7	143	-59,9	2 335	-9,6	522	-46,4
362 008	Bergheim, Stadt	1 586	+8,2	345	+3,3	6 189	-10,7	1 990	-32,3
362 012	Brühl, Stadt	17 450	-11,6	5 142	-7,9	49 733	-10,2	7 210	-9,2
362 016	Elsdorf, Stadt	226	+8,7	5	-90,2	585	+8,5	155	-28,9
362 020	Erfstadt, Stadt	1 121	-39,5	20	-64,3	2 295	-46,7	75	-7,4
362 024	Frechen, Stadt	6 192	+14,5	1 176	+4,0	9 945	+10,2	1 853	+7,5
362 028	Hürth, Stadt	7 785	-12,4	2 654	-13,0	31 838	-4,3	6 866	+4,3
362 032	Kerpen, Stadt	5 037	+34,0	674	+3,5	10 194	+29,3	1 509	+27,3
362 036	Pulheim, Stadt	2 432	-16,7	282	-11,9	4 217	-19,8	473	-29,4
362 040	Wesseling, Stadt	1 756	-0,6	313	+27,8	3 479	-13,8	594	+33,8
366 000	Kreis Euskirchen	31 948	+2,9	4 193	-7,6	79 427	-5,2	11 862	-22,0
366 004	Bad Münstereifel, Stadt	4 185	-4,5	465	-5,3	8 477	-3,7	884	-1,1
366 008	Blankenheim	5 451	-18,7	411	+19,1	12 537	-20,5	845	+18,2
366 012	Dahlem	3 049	-18,3	1 185	-27,5	9 579	-34,0	5 422	-35,1
366 016	Euskirchen, Stadt	4 149	+22,8	729	+98,1	6 782	+16,4	967	+52,5
366 020	Hellenthal	2 872	+2,2	485	+2,1	5 873	-8,3	938	-24,4
366 024	Kall	3 074	+100,8	93	+121,4	6 185	+58,0	164	+43,9
366 028	Mechemich, Stadt
366 032	Nettersheim	2 656	+32,7	3	-82,4	13 314	+10,5	15	-87,0
366 036	Schleiden, Stadt	4 746	+0,6	687	-27,0	11 691	+0,6	2 281	-14,6
366 040	Weilerswist
366 044	Zülpich, Stadt	684	+16,9	15	-6,3	2 758	+14,9	24	-4,0

Anmerkungen Seite 9

Noch: 2.1 Kapazität und Leistung der Beherbergungsstätten nach Verwaltungsbezirken

Mai 2019

Amtliche Schlüsselnummer	Verwaltungsbezirk	Betriebe		Betten			Mittlere Aufenthaltsdauer ³⁾	
		geöffnete	Veränderung ¹⁾	angebotene	Veränderung ¹⁾	mittlere Auslastung ²⁾	aller Gäste	ausländischer Gäste
370 000	Kreis Heinsberg	50	-7,4	1 469	-3,0	38,9	2,2	2,3
370 004	Erkelenz, Stadt	6	-14,3	206	-6,8	37,3	1,8	2,2
370 008	Gangelt	2	-33,3	31	-31,1	.	.	.
370 012	Geilenkirchen, Stadt	3	-	137	+14,2	.	.	.
370 016	Heinsberg, Stadt	4	-	108	+6,9	38,1	1,4	1,3
370 020	Hückelhoven, Stadt	5	-16,7	154	-6,1	34,1	1,8	2,1
370 024	Selkant	1	-	-	-	.	.	.
370 028	Übach-Palenberg, Stadt	2	-33,3	105	-15,3	.	.	.
370 032	Waldfeucht	2	-	30	-25,0	.	.	.
370 036	Wassenberg, Stadt	13	-	180	-2,2	32,5	1,8	1,9
370 040	Wegberg, Stadt	12	-	518	+0,4	48,5	2,9	4,0
374 000	Oberbergischer Kreis	103	-	5 652	+0,6	44,8	2,8	2,5
374 004	Bergneustadt, Stadt	9	+12,5	495	+19,3	28,9	2,1	2,6
374 008	Engelskirchen	7	+16,7	425	+6,5	73,4	6,8	2,6
374 012	Gummersbach, Stadt	15	-6,3	827	-7,7	41,2	2,0	2,3
374 016	Hückeswagen, Stadt	5	-	181	+1,7	28,5	1,8	2,5
374 020	Lindlar	14	-	429	+2,6	45,3	2,4	2,8
374 024	Marienheide	2	-	146	+0,7	.	.	.
374 028	Morsbach	1	-50,0	48	-77,0	.	.	.
374 032	Nümbrecht	7	-	838	+19,9	54,7	3,6	3,1
374 036	Radevormwald, Stadt	9	-	591	+1,2	41,4	2,5	1,3
374 040	Reichshof	8	-	399	+4,5	58,7	10,8	2,4
374 044	Waldröhl, Stadt	6	-	547	-	32,6	2,1	3,0
374 048	Wiehl, Stadt	8	-	395	-4,6	45,0	2,3	6,0
374 052	Wipperfürth, Stadt	12	-	331	-	36,1	2,1	1,8
378 000	Rhein.-Berg. Kreis	73	+1,4	3 684	+1,5	44,4	2,2	2,2
378 004	Bergisch Gladbach, Stadt	18	-	1 195	+0,1	43,1	2,0	1,9
378 008	Burscheid, Stadt	5	-	189	+1,1	30,1	1,7	2,4
378 012	Kürten	8	-	215	+15,6	31,5	2,0	2,2
378 016	Leichlingen (Rhld.), Stadt	8	-11,1	488	+1,2	72,1	8,6	4,5
378 020	Odenthal	6	-	422	+0,5	40,9	1,7	1,5
378 024	Overath, Stadt	11	+10,0	360	+3,7	36,6	2,3	3,3
378 028	Rösrath, Stadt	7	+40,0	307	+10,0	43,6	1,6	1,9
378 032	Wermelskirchen, Stadt	10	-9,1	508	-4,9	40,4	1,7	1,8
382 000	Rhein-Sieg-Kreis	144	-2,7	9 485	+0,1	42,6	2,1	2,2
382 004	Alfter	5	-	182	-4,7	50,8	2,4	1,8
382 008	Bad Honnef, Stadt	12	-	1 073	+0,7	49,1	2,1	2,9
382 012	Bornheim, Stadt	13	-7,1	534	-4,5	37,4	2,4	3,5
382 016	Eitorf	4	-	312	-	43,7	1,7	2,1
382 020	Hennef (Sieg), Stadt	12	-	1 048	-	55,1	3,9	1,9
382 024	Königswinter, Stadt	23	-4,2	1 820	+3,9	45,0	1,8	1,9
382 028	Lohmar, Stadt	7	-12,5	140	-34,0	.	.	.
382 032	Meckenheim, Stadt	4	-	196	-2,0	55,4	2,0	2,0
382 036	Much	6	-	373	-1,1	34,2	1,4	1,7
382 040	Neunkirchen-Seelscheid	1	-50,0	12	-50,0	.	.	.
382 044	Niederkassel, Stadt	5	-16,7	210	-7,1	44,1	1,7	2,4
382 048	Rheinbach, Stadt	6	-	301	-0,7	46,3	1,6	1,5
382 052	Ruppichteroth	1	-	25	-	.	.	.
382 056	Sankt Augustin, Stadt	3	-	124	-1,6	59,5	1,8	2,0
382 060	Siegburg, Stadt	15	-	911	+0,4	45,5	1,9	3,0
382 064	Swisttal	5	-	908	+8,4	16,0	3,0	1,7
382 068	Troisdorf, Stadt	9	-	719	+1,4	45,9	1,9	2,0
382 072	Wachtberg	4	-	251	-	32,1	1,9	2,0
382 076	Windeck	9	+12,5	346	-1,7	37,0	2,1	2,8
300 000	Reg.-Bez. Köln	1 295	-0,2	92 522	+2,3	47,8	1,9	1,9
	Kreisfreie Städte							
512 000	Bottrop	12	-	617	-0,3	34,2	2,1	1,9
513 000	Gelsenkirchen	22	-4,3	2 148	-2,4	50,6	2,4	1,9
515 000	Münster	77	-1,3	7 994	+0,4	49,6	2,1	1,7

Anmerkungen Seite 9

Noch: 2.1 Kapazität und Leistung der Beherbergungsstätten nach Verwaltungsbezirken

Mai 2019

Amtliche Schlüsselnummer	Verwaltungsbezirk	Ankünfte				Übernachtungen			
		aller Gäste	Veränderung ¹⁾	ausländischer Gäste	Veränderung ¹⁾	aller Gäste	Veränderung ¹⁾	ausländischer Gäste	Veränderung ¹⁾
370 000	Kreis Heinsberg	10 598	+1,2	1 599	-10,4	23 067	-1,7	3 725	-11,8
370 004	Erkelenz, Stadt	1 323	+3,4	166	-31,7	2 379	-7,3	367	-41,2
370 008	Gangelt
370 012	Geilenkirchen, Stadt
370 016	Heinsberg, Stadt	1 480	-12,0	407	-20,0	2 079	-6,7	514	-24,0
370 020	Hückelhoven, Stadt	1 078	-2,8	154	+10,8	1 916	-13,2	323	-12,2
370 024	Selfkant
370 028	Übach-Palenberg, Stadt
370 032	Waldfeucht
370 036	Wassenberg, Stadt	2 133	-2,6	322	-13,4	3 843	-20,0	612	-41,0
370 040	Wegberg, Stadt	2 706	+7,6	120	-33,3	7 867	+9,4	474	+6,0
374 000	Oberbergischer Kreis	30 673	+8,3	2 067	-4,0	84 496	+7,9	5 258	+14,6
374 004	Bergneustadt, Stadt	2 117	+39,8	81	-4,7	4 482	+27,4	208	+28,4
374 008	Engelskirchen	1 423	+19,9	30	-37,5	9 668	+5,1	77	+57,1
374 012	Gummersbach, Stadt	7 223	+19,6	1 269	+8,8	14 542	+23,1	2 888	+16,0
374 016	Hückeswagen, Stadt	1 153	-24,5	57	-12,3	2 079	-37,5	143	+10,0
374 020	Lindlar	3 078	+13,5	239	+188,0	7 276	+11,2	675	+194,8
374 024	Marienheide
374 028	Morsbach
374 032	Nümbrecht	3 951	+48,8	17	-62,2	14 219	+19,5	53	-45,4
374 036	Radevormwald, Stadt	3 064	+25,8	6	-62,5	7 592	+22,2	8	-75,0
374 040	Reichshof	675	-3,3	15	+7,1	7 258	-0,7	36	-68,7
374 044	Waldröhl, Stadt	2 616	-4,8	20	-80,8	5 531	-4,2	60	-84,6
374 048	Wiehl, Stadt	2 429	-14,3	62	-69,2	5 625	+15,9	373	+33,7
374 052	Wipperfürth, Stadt	1 809	-3,7	99	-18,2	3 834	-1,6	180	-3,7
378 000	Rhein.-Berg. Kreis	22 825	+13,4	3 051	+25,6	50 738	+13,5	6 692	+33,7
378 004	Bergisch Gladbach, Stadt	8 143	+25,8	1 583	+24,4	15 969	+23,9	3 030	+36,1
378 008	Burscheid, Stadt	1 067	+29,8	119	+85,9	1 766	+21,0	290	+147,9
378 012	Kürten	1 049	+26,4	66	+37,5	2 114	+21,8	142	+31,5
378 016	Leichlingen (Rhld.), Stadt	1 270	-1,2	138	-21,6	10 931	+1,7	626	-25,9
378 020	Odenthal	3 112	-6,5	147	+69,0	5 355	+16,8	215	+16,2
378 024	Overath, Stadt	1 767	+5,1	376	+54,7	4 081	+22,1	1 248	+98,4
378 028	Rösrath, Stadt	2 572	+7,9	347	+27,6	4 153	+13,2	643	+71,5
378 032	Wermelskirchen, Stadt	3 845	+15,5	275	+3,0	6 369	+1,8	498	-4,6
382 000	Rhein-Sieg-Kreis	61 437	+10,3	8 466	+3,5	126 967	+8,7	18 694	+5,3
382 004	Alfter	1 214	-6,6	62	+44,2	2 865	+9,9	109	+12,4
382 008	Bad Honnef, Stadt	8 016	+2,8	809	-2,5	16 812	+12,3	2 379	+14,7
382 012	Bornheim, Stadt	2 605	+1,5	381	-38,2	6 194	-3,5	1 345	-34,0
382 016	Eitorf	2 485	+23,6	263	+139,1	4 329	+25,8	561	+131,8
382 020	Hennef (Sieg), Stadt	4 633	+9,4	344	+14,3	17 904	+1,6	646	+2,1
382 024	Königswinter, Stadt	14 095	+21,4	2 359	+34,7	25 604	+17,1	4 454	+21,8
382 028	Lohmar, Stadt
382 032	Meckenheim, Stadt	1 656	+24,9	190	-22,1	3 368	+20,5	372	-29,1
382 036	Much	2 798	+56,8	465	+39,6	3 949	-11,8	798	-1,0
382 040	Neunkirchen-Seelscheid
382 044	Niederkassel, Stadt	1 734	-1,2	369	-28,3	2 873	-11,0	870	-30,3
382 048	Rheinbach, Stadt	2 671	-4,8	327	-19,5	4 320	-7,0	505	-26,2
382 052	Ruppichteroth
382 056	Sankt Augustin, Stadt	1 288	+15,5	133	+155,8	2 286	+19,9	268	+191,3
382 060	Siegburg, Stadt	6 741	+20,7	825	+7,3	12 859	+18,8	2 489	+16,6
382 064	Swisttal	1 481	+18,3	208	-6,3	4 505	+19,8	358	-13,3
382 068	Troisdorf, Stadt	5 304	-9,9	1 468	-14,2	10 052	+7,7	2 968	+17,3
382 072	Wachtberg	1 316	+0,8	65	-41,4	2 498	-1,0	130	-46,3
382 076	Windeck	1 981	+9,8	18	-50,0	4 115	+7,0	51	-36,3
300 000	Reg.-Bez. Köln	735 103	+8,7	186 565	+7,7	1416 546	+4,3	355 981	+2,7
	Kreisfreie Städte								
512 000	Bottrop	3 180	+4,4	410	-25,7	6 536	+1,6	798	-18,2
513 000	Gelsenkirchen	14 504	+11,3	2 098	-8,8	34 115	+18,0	3 984	-7,0
515 000	Münster	62 334	+12,8	6 117	+18,8	128 625	+10,5	10 632	+14,8

Anmerkungen Seite 9

Noch: 2.1 Kapazität und Leistung der Beherbergungsstätten nach Verwaltungsbezirken

Mai 2019

Amtliche Schlüsselnummer	Verwaltungsbezirk	Betriebe		Betten			Mittlere Aufenthaltsdauer ³⁾	
		geöffnete	Veränderung ¹⁾	angebotene	Veränderung ¹⁾	mittlere Auslastung ²⁾	aller Gäste	ausländischer Gäste
554 000	Kreis Borken	125	-0,8	5 113	+0,1	37,6	2,0	2,0
554 004	Ahaus, Stadt	13	+8,3	504	+6,1	39,3	2,0	2,2
554 008	Bocholt, Stadt	14	-6,7	524	-2,4	40,8	1,9	2,1
554 012	Borken, Stadt	14	-	720	+11,3	32,5	2,2	3,6
554 016	Gescher, Stadt	4	-	130	+1,6	42,2	1,5	1,3
554 020	Gronau (Westf.), Stadt	17	-5,6	735	+0,8	37,0	2,1	3,1
554 024	Heek	2	-	179	-	.	.	.
554 028	Heiden	3	-	119	-	35,9	2,1	1,9
554 032	Isselburg, Stadt	5	-	138	-	26,1	1,4	1,3
554 036	Legden	5	-	557	-1,6	42,5	2,4	1,9
554 040	Raesfeld	6	-	162	-4,7	25,3	1,5	1,3
554 044	Reken	11	-	333	-	41,8	1,9	2,2
554 048	Rhede, Stadt	5	-	82	-1,2	33,9	1,5	1,2
554 052	Schöppingen	7	-	234	-0,8	34,8	2,2	1,8
554 056	Stadtlohn, Stadt	3	-	41	-4,7	.	.	.
554 060	Südlohn	3	-	158	-	47,3	2,0	3,0
554 064	Velen, Stadt	7	-	332	-16,6	29,2	1,8	1,1
554 068	Vreden, Stadt	6	-	165	-1,2	56,6	2,1	2,1
558 000	Kreis Coesfeld	81	+1,3	4 010	+6,3	51,6	2,8	1,9
558 004	Ascheberg	6	-	327	-2,7	36,8	1,8	1,3
558 008	Billerbeck, Stadt	6	-	362	-	55,2	2,0	2,0
558 012	Coesfeld, Stadt	9	-	335	+0,9	47,8	1,5	1,9
558 016	Dülmen, Stadt	14	-	423	+1,2	35,7	1,8	1,9
558 020	Havixbeck	7	-	175	+0,6	31,8	2,6	2,2
558 024	Lüdinghausen, Stadt	8	-	234	+60,3	50,2	1,8	2,3
558 028	Nordkirchen	4	-	1 118	-3,5	.	.	.
558 032	Nottuln	11	+10,0	485	+49,7	40,6	2,0	1,7
558 036	Olfen, Stadt	3	-	56	-	.	.	.
558 040	Rosendahl	3	-	83	-	21,4	1,6	1,0
558 044	Senden	10	-	412	+7,0	37,6	1,7	1,9
562 000	Kreis Recklinghausen	88	-4,3	4 447	-0,5	45,7	1,9	2,3
562 004	Castrop-Rauxel, Stadt	7	-12,5	478	-2,2	37,0	1,7	1,9
562 008	Datteln, Stadt	10	-	365	+1,7	46,6	2,1	2,0
562 012	Dorsten, Stadt	20	-4,8	486	-2,0	32,8	2,2	5,5
562 014	Gladbeck, Stadt	5	-	451	-	60,7	1,7	1,7
562 016	Haltern am See, Stadt	18	-5,3	970	-0,2	45,5	1,9	3,0
562 020	Herten, Stadt	4	-	225	+4,2	43,6	1,5	1,5
562 024	Marl, Stadt	8	-	358	-0,8	40,2	1,7	1,6
562 028	Oer-Erkenschwick, Stadt	5	-	460	-	33,6	2,3	2,3
562 032	Recklinghausen, Stadt	8	-11,1	569	-2,1	66,1	2,2	3,4
562 036	Waltrop, Stadt	3	-	85	+1,2	44,8	1,8	1,8
566 000	Kreis Steinfurt	178	-	5 372	-0,1	40,5	2,2	2,3
566 004	Altenberge	4	-	192	-	35,8	1,5	1,5
566 008	Emsdetten, Stadt	11	-	411	-0,2	26,8	1,6	3,2
566 012	Greven, Stadt	13	+8,3	362	+8,7	34,1	1,4	1,3
566 016	Hörstel, Stadt	16	-5,9	330	-13,6	35,6	3,2	2,9
566 020	Hopsten	2	-	22	-	.	.	.
566 024	Horstmar, Stadt	3	-	60	-	62,1	3,5	2,5
566 028	Ibbenbüren, Stadt	15	-	470	+4,2	38,0	1,6	1,7
566 032	Ladbergen	9	-	156	-8,8	39,4	1,5	1,3
566 036	Laer	3	-	76	-	35,2	2,4	1,4
566 040	Lengerich, Stadt	9	+12,5	182	+24,7	29,4	1,9	2,6
566 044	Lienen	6	-	109	+1,9	55,0	3,7	6,3
566 048	Lotte	1	-	14	-	.	.	.
566 052	Metelen	1	-	55	-	.	.	.
566 056	Mettingen	8	-	223	-0,9	54,4	4,7	2,0
566 060	Neuenkirchen	2	-	80	-	.	.	.
566 064	Nordwalde	3	-	162	-	29,8	2,1	-
566 068	Ochtrup, Stadt	5	-	99	-2,9	31,4	1,5	1,4
566 072	Recke	6	-	138	+5,3	38,3	2,5	2,7
566 076	Rheine, Stadt	21	-4,5	833	-1,1	46,6	2,0	1,8
566 080	Saerbeck	5	-16,7	207	-4,2	40,8	2,0	1,3
566 084	Steinfurt, Stadt	8	+14,3	233	+4,0	39,7	2,2	3,8
566 088	Tecklenburg, Stadt	19	-	796	-2,1	49,1	3,0	2,1
566 092	Westerkappeln	3	-	54	-	47,8	2,6	1,8
566 096	Wettringen	5	-	108	-	39,9	1,7	2,5

Anmerkungen Seite 9

Noch: 2.1 Kapazität und Leistung der Beherbergungsstätten nach Verwaltungsbezirken

Mai 2019

Amtliche Schlüsselnummer	Verwaltungsbezirk	Ankünfte				Übernachtungen			
		aller Gäste	Veränderung ¹⁾	ausländischer Gäste	Veränderung ¹⁾	aller Gäste	Veränderung ¹⁾	ausländischer Gäste	Veränderung ¹⁾
554 000	Kreis Borken	31 929	-4,8	4 394	+17,9	63 596	-3,9	8 984	+10,9
554 004	Ahaus, Stadt	3 293	+20,6	399	+43,0	6 721	+11,6	890	+61,8
554 008	Bocholt, Stadt	4 277	-0,2	619	-12,3	8 194	+1,2	1 281	-0,8
554 012	Borken, Stadt	3 325	+5,5	257	-7,2	7 424	+15,3	916	+51,9
554 016	Gescher, Stadt	1 190	-6,8	70	-35,2	1 733	-14,1	91	-38,1
554 020	Gronau (Westf.), Stadt	4 165	-21,1	593	-39,9	8 716	-32,1	1 829	-40,2
554 024	Heek
554 028	Heiden	625	+26,0	17	-	1 326	-1,5	32	+3,2
554 032	Isselburg, Stadt	820	+7,6	248	+77,1	1 116	+0,7	329	+75,9
554 036	Legden	3 049	-16,3	539	+228,7	7 337	+13,1	1 021	+310,0
554 040	Raesfeld	865	+0,2	18	-21,7	1 272	+8,6	23	-8,0
554 044	Reken	2 631	-16,4	181	+53,4	4 941	-13,7	396	+97,0
554 048	Rhede, Stadt	742	-32,9	82	-57,9	1 122	-24,2	98	-61,3
554 052	Schöppingen	1 161	+9,4	34	-27,7	2 524	+8,8	61	-40,2
554 056	Stadtlohn, Stadt
554 060	Südlohn	1 151	-6,7	158	-29,1	2 319	-0,4	472	-8,7
554 064	Velen, Stadt	1 831	-20,1	966	+227,5	3 306	-32,4	1 090	+75,0
554 068	Vreden, Stadt	1 430	+5,8	178	+45,9	2 988	+34,1	375	+79,4
558 000	Kreis Coesfeld	24 010	+27,6	2 191	+42,4	68 131	+0,8	4 157	+44,8
558 004	Ascheberg	2 129	-12,4	324	-21,5	3 731	-11,3	420	-32,3
558 008	Billerbeck, Stadt	3 099	+55,6	202	-16,5	6 277	+20,3	410	-39,9
558 012	Coesfeld, Stadt	3 480	+19,6	253	+40,6	5 214	+11,7	485	+72,0
558 016	Dülmen, Stadt	4 157	+47,9	344	+54,3	7 391	+21,4	666	+44,2
558 020	Havixbeck	658	-7,5	42	+27,3	1 724	-26,8	92	+17,9
558 024	Lüdinghausen, Stadt	2 058	+59,7	491	x	3 697	+68,8	1 151	x
558 028	Nordkirchen
558 032	Nottuln	2 996	+86,3	258	+33,7	6 101	+91,4	428	+40,8
558 036	Olfen, Stadt
558 040	Rosendahl	631	-3,4	22	-	1 001	-0,8	22	-
558 044	Senden	3 172	+19,9	229	+51,7	5 246	+13,1	436	+45,8
562 000	Kreis Recklinghausen	34 700	+7,3	4 652	-23,0	66 691	+2,7	10 774	-5,1
562 004	Castrop-Rauxel, Stadt	3 189	+26,3	313	+10,2	5 486	+25,3	582	-7,6
562 008	Datteln, Stadt	2 909	+1,4	75	-11,8	6 222	-11,5	149	+12,0
562 012	Dorsten, Stadt	2 708	-11,9	311	-32,4	5 921	-13,7	1 706	-8,3
562 014	Gladbeck, Stadt	5 056	-18,9	2 178	-36,5	8 534	-18,7	3 723	-19,5
562 016	Haltern am See, Stadt	8 068	+2,5	324	-3,6	15 298	-6,5	972	+61,7
562 020	Herten, Stadt	2 071	+34,7	305	+59,7	3 043	+24,0	445	+40,8
562 024	Marl, Stadt	2 557	+8,3	302	-29,1	4 458	-9,8	498	-31,2
562 028	Oer-Erkenschwick, Stadt	2 105	+47,6	53	+76,7	4 894	+62,2	120	+62,2
562 032	Recklinghausen, Stadt	5 366	+41,6	733	-2,9	11 655	+40,5	2 476	+7,6
562 036	Waltrop, Stadt	671	+1,8	58	+28,9	1 180	+9,1	103	+14,4
566 000	Kreis Steinfurt	37 461	-8,7	4 125	-16,1	82 488	-17,0	9 544	-19,2
566 004	Altenberge	1 449	+17,0	2	-92,0	2 141	+4,2	3	-92,5
566 008	Emsdetten, Stadt	2 097	-0,1	116	+0,9	3 412	-15,8	374	+4,5
566 012	Greven, Stadt	4 244	-15,5	361	-36,4	6 071	-13,1	479	-48,8
566 016	Hörstel, Stadt	3 035	-37,0	360	-8,9	9 629	-40,3	1 036	-21,6
566 020	Hopsten
566 024	Horstmar, Stadt	326	+37,0	31	+138,5	1 155	-9,1	77	+234,8
566 028	Ibbenbüren, Stadt	3 615	-4,6	431	-5,9	5 830	-13,1	729	-23,8
566 032	Ladbergen	1 354	+12,3	283	+26,9	1 982	+5,1	365	+34,2
566 036	Laer	342	+44,3	31	+416,7	830	-0,7	42	+133,3
566 040	Lengerich, Stadt	1 017	-6,4	164	+35,5	1 939	-25,0	422	+29,8
566 044	Lienen	787	-19,3	242	-27,8	2 938	-11,2	1 522	-19,3
566 048	Lotte
566 052	Metelen
566 056	Mettingen	938	-8,0	237	-35,8	4 368	-13,9	476	-34,5
566 060	Neuenkirchen
566 064	Nordwalde	705	+31,0	-	-	1 496	+26,9	-	-
566 068	Ochtrup, Stadt	630	-0,3	48	-42,9	965	-2,4	68	-51,4
566 072	Recke	859	+7,4	63	+6,8	2 182	-12,9	168	-24,7
566 076	Rheine, Stadt	5 899	+18,9	703	-12,9	12 042	+10,3	1 242	+2,1
566 080	Saerbeck	1 284	+4,7	88	-48,5	2 615	+16,0	111	-35,8
566 084	Steinfurt, Stadt	1 299	+11,4	147	+90,9	2 871	+22,0	555	+63,2
566 088	Tecklenburg, Stadt	4 815	-25,1	556	-34,1	14 655	-32,3	1 170	-48,6
566 092	Westerkappeln	309	-0,3	42	+10,5	801	-20,4	76	-44,9
566 096	Wettringen	1 596	-36,9	144	-8,9	2 729	-22,6	353	+10,3

Anmerkungen Seite 9

Noch: 2.1 Kapazität und Leistung der Beherbergungsstätten nach Verwaltungsbezirken

Mai 2019

Amtliche Schlüsselnummer	Verwaltungsbezirk	Betriebe		Betten			Mittlere Aufenthaltsdauer ³⁾	
		geöffnete	Veränderung ¹⁾	angebotene	Veränderung ¹⁾	mittlere Auslastung ²⁾	aller Gäste	ausländischer Gäste
570 000	Kreis Warendorf	83	–	3 075	+0,4	40,2	2,6	3,6
570 004	Ahlen, Stadt	7	–	277	–5,5	39,3	2,3	2,5
570 008	Beckum, Stadt	7	–12,5	227	–7,7	27,9	1,9	2,6
570 012	Beelen	3	–	56	–	23,6	1,4	1,5
570 016	Drensteinfurt, Stadt	4	–	86	–1,1	29,7	1,6	2,0
570 020	Ennigerloh, Stadt	5	–	146	–2,0	36,9	1,7	1,9
570 024	Everswinkel	4	–20,0	79	–44,4	34,5	2,2	2,4
570 028	Oelde, Stadt	10	+11,1	379	+18,8	35,8	3,1	8,4
570 032	Ostbevern	6	–	318	+0,3	27,5	1,4	2,9
570 036	Sassenberg, Stadt	6	–	95	+3,3	32,5	3,3	4,7
570 040	Sendenhorst, Stadt	7	–	337	+3,7	69,8	5,5	2,6
570 044	Telgte, Stadt	5	–	277	–	69,6	4,0	1,8
570 048	Wadersloh	4	–	68	–	27,4	3,0	6,9
570 052	Warendorf, Stadt	15	+7,1	730	+5,6	33,3	1,9	1,7
500 000	Reg.-Bez. Münster	666	–0,9	32 776	+0,6	44,9	2,2	2,1
711 000	Kreisfreie Stadt Bielefeld	56	–3,4	4 301	+1,1	45,2	1,8	1,9
754 000	Kreis Gütersloh	101	–2,9	4 130	–3,2	38,7	2,0	2,2
754 004	Borgholzhausen, Stadt	2	–	47	–	.	.	.
754 008	Gütersloh, Stadt	21	–	1 140	–0,8	44,4	2,2	2,3
754 012	Halle (Westf.), Stadt	8	–	477	–	36,0	1,8	1,9
754 016	Harsewinkel, Stadt	7	–12,5	488	–3,4	35,6	1,8	2,1
754 020	Herzebrock-Clarholz	3	–	97	–	31,7	2,1	2,9
754 024	Langenberg	1	–	31	+3,3	.	.	.
754 028	Rheda-Wiedenbrück, Stadt	15	–	589	–0,8	34,8	1,6	2,1
754 032	Rietberg, Stadt	7	–22,2	270	–21,1	42,2	1,6	1,6
754 036	Schloß Holte-Stukenbrock, Stadt	16	–5,9	437	–1,8	45,5	2,6	3,9
754 040	Steinhagen	4	–	139	+6,9	31,7	1,5	1,8
754 044	Verl, Stadt	5	–16,7	68	–39,8	38,8	2,1	1,3
754 048	Versmold, Stadt	7	+40,0	162	+15,7	27,9	2,9	2,5
754 052	Werther (Westf.), Stadt	5	–	185	–6,6	37,1	1,6	1,3
758 000	Kreis Herford	52	–1,9	2 445	–0,1	41,9	3,5	2,2
758 004	Bünde, Stadt	6	–	188	–	43,7	2,5	2,2
758 008	Enger, Stadt	–	–	–	–	–	–	–
758 012	Herford, Stadt	12	–	364	+1,1	32,1	1,7	2,3
758 016	Hiddenhausen	4	–	222	–1,3	29,8	1,6	1,6
758 020	Kirchlengern	1	–	17	–	.	.	.
758 024	Löhne, Stadt	6	–	366	–	82,6	16,6	2,9
758 028	Rödinghausen	6	–	277	–	34,3	2,0	4,7
758 032	Spenge, Stadt	3	–	181	+2,3	.	.	.
758 036	Vlotho, Stadt	14	–6,7	830	–0,8	41,2	4,5	2,0
762 000	Kreis Höxter	119	–	6 000	+0,6	54,6	3,9	2,8
762 004	Bad Driburg, Stadt	33	–	2 671	–	75,3	7,4	2,7
762 008	Beverungen, Stadt	17	–5,6	497	–7,4	42,4	2,4	2,4
762 012	Borgentreich, Stadt	2	–	42	–4,5	.	.	.
762 016	Brakel, Stadt	8	+33,3	253	+24,0	30,5	2,3	5,3
762 020	Höxter, Stadt	19	–9,5	874	–2,3	46,6	2,5	2,1
762 024	Marienmünster, Stadt	5	–16,7	133	–10,1	.	.	.
762 028	Nieheim, Stadt	8	–	510	–0,8	23,8	2,8	7,8
762 032	Steinheim, Stadt	4	–	120	–	37,4	1,7	1,6
762 036	Warburg, Stadt	18	+5,9	668	+5,5	37,6	1,9	2,5
762 040	Willebadessen, Stadt	5	+25,0	232	+19,0	46,6	2,5	2,7
766 000	Kreis Lippe	180	–2,7	8 904	–0,4	49,5	3,7	2,7
766 004	Augustdorf	2	–	56	–	.	.	.
766 008	Bad Salzuffeln, Stadt	53	–3,6	3 807	+0,6	64,8	5,3	2,0
766 012	Barntrup, Stadt	3	–	27	+22,7	.	.	.
766 016	Blomberg, Stadt	6	+20,0	317	+89,8	39,9	2,4	2,0
766 020	Detmold, Stadt	17	+13,3	720	+7,3	36,8	1,8	1,9
766 024	Dörentrup	8	–	268	–0,4	39,5	2,0	2,6
766 028	Extertal	8	–20,0	264	–17,2	33,0	4,1	5,0
766 032	Horn-Bad Meinberg, Stadt	31	–6,1	1 949	–7,4	47,3	4,4	4,0

Anmerkungen Seite 9

Noch: 2.1 Kapazität und Leistung der Beherbergungsstätten nach Verwaltungsbezirken

Mai 2019

Amtliche Schlüsselnummer	Verwaltungsbezirk	Ankünfte				Übernachtungen			
		aller Gäste	Veränderung ¹⁾	ausländischer Gäste	Veränderung ¹⁾	aller Gäste	Veränderung ¹⁾	ausländischer Gäste	Veränderung ¹⁾
570 000	Kreis Warendorf	16 315	-6,3	1 724	-4,1	42 206	-5,4	6 153	+18,6
570 004	Ahlen, Stadt	1 489	-4,5	130	+26,2	3 378	+16,1	320	-7,5
570 008	Beckum, Stadt	1 025	+1,0	251	+37,2	1 963	+8,0	648	+86,7
570 012	Beelen	301	+24,9	28	-12,5	410	-40,7	43	-85,2
570 016	Drensteinfurt, Stadt	483	-14,1	65	+22,6	791	-7,9	133	+72,7
570 020	Ennigerloh, Stadt	971	-6,8	152	+14,3	1 669	-19,0	283	-7,2
570 024	Everswinkel	382	-32,1	14	-51,7	845	-44,6	33	-43,1
570 028	Oelde, Stadt	1 366	-4,1	294	-16,2	4 211	+27,2	2 479	+64,5
570 032	Ostbevern	1 890	-21,3	86	+48,3	2 710	-22,5	253	+145,6
570 036	Sassenberg, Stadt	1 480	-23,8	173	-31,1	4 847	-30,9	809	-5,5
570 040	Sendenhorst, Stadt	1 319	+4,8	121	-17,7	7 293	+10,3	318	-3,9
570 044	Telgte, Stadt	1 500	-9,9	79	-66,8	5 977	-6,8	145	-66,5
570 048	Wadersloh	195	+14,7	25	+257,1	577	-2,9	172	+65,4
570 052	Warendorf, Stadt	3 914	+9,6	306	+44,3	7 535	+3,1	517	+19,4
500 000	Reg.-Bez. Münster	224 433	+4,6	25 711	-1,2	492 388	-0,4	55 026	+2,2
711 000	Kreisfreie Stadt Bielefeld	34 498	+19,5	6 251	+19,3	60 726	+15,0	12 017	+12,2
754 000	Kreis Gütersloh	26 964	+5,1	3 770	+16,0	54 613	-0,9	8 307	-1,3
754 004	Borgholzhausen, Stadt
754 008	Gütersloh, Stadt	6 997	+12,9	1 345	+0,4	15 649	+19,7	3 118	+9,0
754 012	Halle (Westf.), Stadt	2 933	-12,7	201	-32,8	5 316	-23,4	388	-41,3
754 016	Harsewinkel, Stadt	2 930	+6,7	508	+0,4	5 381	+5,6	1 064	+10,6
754 020	Herzebrock-Clarholz	456	+22,6	68	-15,0	953	+0,6	195	-18,8
754 024	Langenberg
754 028	Rheda-Wiedenbrück, Stadt	4 011	+3,9	354	-3,0	6 363	+5,1	726	+8,8
754 032	Rietberg, Stadt	2 207	-2,0	191	+80,2	3 528	-13,9	303	+57,8
754 036	Schloß Holte-Stukenbrock, Stadt	2 806	+6,1	315	+12,9	7 361	+11,2	1 237	+37,3
754 040	Steinhagen	907	+16,3	245	x	1 368	-8,7	436	+358,9
754 044	Verl, Stadt	382	+26,1	79	+107,9	818	-58,7	99	-92,7
754 048	Versmold, Stadt	1 846	-7,0	128	+433,3	5 323	-17,3	317	+233,7
754 052	Werther (Westf.), Stadt	1 321	+36,9	330	+76,5	2 130	+18,0	414	+13,7
758 000	Kreis Herford	9 513	+8,7	811	+0,1	33 188	+1,5	1 772	-20,9
758 004	Bünde, Stadt	1 036	+3,0	107	+21,6	2 545	+20,2	232	-7,9
758 008	Enger, Stadt
758 012	Herford, Stadt	2 271	-0,5	284	+3,3	3 950	-4,0	663	-17,5
758 016	Hiddenhausen	1 250	+18,9	94	-28,2	2 049	+13,0	155	-25,8
758 020	Kirchlengern
758 024	Löhne, Stadt	568	-8,4	16	+166,7	9 448	+0,9	47	+17,5
758 028	Rödinghausen	1 473	+8,3	23	-30,3	2 949	-20,1	107	-68,0
758 032	Spenge, Stadt
758 036	Vlotho, Stadt	2 558	+24,7	287	+8,3	11 621	+7,6	568	+0,2
762 000	Kreis Höxter	27 929	+2,9	1 973	+24,0	109 537	-1,4	5 579	+37,8
762 004	Bad Driburg, Stadt	8 855	+13,3	250	+29,5	65 329	+1,9	684	+23,2
762 008	Beverungen, Stadt	3 157	-15,7	89	-48,6	7 612	-15,2	212	-30,3
762 012	Borgentreich, Stadt
762 016	Brakel, Stadt	1 123	+58,8	56	-32,5	2 547	+29,8	294	+6,1
762 020	Höxter, Stadt	6 315	-7,8	661	+22,9	15 566	-9,1	1 419	+0,3
762 024	Marienmünster, Stadt
762 028	Nieheim, Stadt	1 347	-1,0	117	+143,8	3 795	-26,0	914	+210,9
762 032	Steinheim, Stadt	810	+62,3	24	-33,3	1 392	+32,2	39	-48,7
762 036	Warburg, Stadt	4 465	+0,8	255	+18,6	8 560	+2,8	638	+53,4
762 040	Willebadessen, Stadt	1 352	+20,8	504	+81,3	3 355	+16,9	1 344	+113,3
766 000	Kreis Lippe	40 388	-11,0	3 857	-6,7	150 565	-8,0	10 543	-11,2
766 004	Augustdorf
766 008	Bad Salzuffeln, Stadt	14 756	+13,9	1 239	+11,4	78 057	+7,6	2 496	+12,1
766 012	Barntrup, Stadt
766 016	Blomberg, Stadt	1 633	+29,3	179	-24,2	3 925	+78,8	358	-30,1
766 020	Detmold, Stadt	4 958	-11,2	663	+5,7	8 874	-12,4	1 273	+6,8
766 024	Dörentrup	1 636	+42,0	5	-82,8	3 281	+21,8	13	-77,6
766 028	Extertal	1 001	-35,9	173	-39,5	4 148	-25,8	857	-26,8
766 032	Horn-Bad Meinberg, Stadt	6 824	-30,0	443	-42,5	29 738	-18,6	1 777	-17,9

Anmerkungen Seite 9

Noch: 2.1 Kapazität und Leistung der Beherbergungsstätten nach Verwaltungsbezirken

Mai 2019

Amtliche Schlüsselnummer	Verwaltungsbezirk	Betriebe		Betten			Mittlere Aufenthaltsdauer ³⁾	
		geöffnete	Veränderung ¹⁾	angebotene	Veränderung ¹⁾	mittlere Auslastung ²⁾	aller Gäste	ausländischer Gäste
	Noch: Kreis Lippe							
766 036	Kalletal	9	–	223	–0,9	11,0	2,6	2,8
766 040	Lage, Stadt	7	–12,5	166	–16,2	30,9	2,6	3,5
766 044	Lemgo, Stadt	9	–	307	+0,3	34,1	1,7	2,0
766 048	Leopoldshöhe	2	–33,3	37	–21,3	.	.	.
766 052	Lügde, Stadt	11	–	316	+0,3	23,9	2,0	2,5
766 056	Oerlinghausen, Stadt	4	–20,0	157	–7,1	34,9	2,3	2,8
766 060	Schieder-Schwalenberg, Stadt	10	+11,1	290	+1,8	33,5	2,2	3,3
766 064	Schlangen	–	–	–	–	–	–	–
770 000	Kreis Minden-Lübbecke	103	–6,4	6 624	–0,9	64,0	4,5	1,9
770 004	Bad Oeynhausen, Stadt	23	–11,5	3 418	+0,8	79,6	8,3	1,6
770 008	Espelkamp, Stadt	6	–14,3	192	–16,5	38,7	2,2	2,4
770 012	Hille	4	–	147	–	53,8	2,8	2,9
770 016	Hüllhorst	3	–	86	–	.	.	.
770 020	Lübbecke, Stadt	4	–	125	–0,8	.	.	.
770 024	Minden, Stadt	16	–20,0	683	–10,1	47,5	1,5	1,5
770 028	Petershagen, Stadt	14	+7,7	622	+0,3	45,5	3,9	2,6
770 032	Porta Westfalica, Stadt	8	–	336	+5,3	36,8	1,6	2,3
770 036	Preußisch-Oldendorf, Stadt	11	+10,0	626	+2,1	65,9	8,7	4,7
770 040	Rahden, Stadt	5	–	188	+1,1	44,7	2,6	4,4
770 044	Stemwede	9	–10,0	201	–1,5	29,7	2,2	2,7
774 000	Kreis Paderborn	100	–1,0	5 575	+0,6	53,0	2,7	2,6
774 004	Altenbeken	1	–50,0	20	–37,5	.	.	.
774 008	Bad Lippspringe, Stadt	15	–	1 352	–0,1	73,9	5,0	2,5
774 012	Borchen	7	–	265	+0,4	48,2	5,4	1,8
774 016	Büren, Stadt	11	–	501	+1,8	39,4	2,0	2,6
774 020	Delbrück, Stadt	7	–	226	+1,8	37,1	1,6	1,4
774 024	Hövelhof	10	–	288	+2,1	36,2	2,1	2,9
774 028	Lichtenau, Stadt	4	–	123	–5,4	7,4	2,9	3,7
774 032	Paderborn, Stadt	32	–	2 221	+1,5	47,2	1,8	2,3
774 036	Salzkotten, Stadt	2	–	69	–	.	.	.
774 040	Bad Wünnenberg, Stadt	11	–	510	+0,2	70,0	5,9	3,9
700 000	Reg.-Bez. Detmold	711	–2,6	37 979	–0,3	51,2	3,1	2,3
	Kreisfreie Städte							
911 000	Bochum	38	–5,0	4 014	–1,4	44,9	1,7	1,7
913 000	Dortmund	64	–3,0	7 655	+0,1	50,5	1,6	1,7
914 000	Hagen	26	–7,1	1 525	–2,4	52,6	2,4	2,8
915 000	Hamm	22	–	1 257	–2,0	38,3	1,4	1,5
916 000	Herne	9	–	560	+7,5	38,8	1,9	3,0
954 000	Ennepe-Ruhr-Kreis	66	–	3 442	–0,4	48,2	2,5	2,1
954 004	Breckerfeld, Stadt	4	–	184	–1,1	36,8	2,2	3,6
954 008	Ennepetal, Stadt	3	–	220	–	94,3	10,8	1,4
954 012	Gevelsberg, Stadt	3	–	115	+3,6	44,2	1,6	2,1
954 016	Hattingen, Stadt	23	+4,5	1 188	+0,8	51,5	3,0	2,3
954 020	Herdecke, Stadt	4	–	383	–	42,2	2,0	2,5
954 024	Schwelm, Stadt	6	–14,3	345	–5,5	36,0	1,6	1,8
954 028	Sprockhövel, Stadt	7	–	346	–3,4	45,0	2,1	1,5
954 032	Wetter (Ruhr), Stadt	5	–	127	+5,0	33,7	1,6	2,3
954 036	Witten, Stadt	11	–	534	+0,2	44,6	1,8	2,1
958 000	Hochsauerlandkreis	451	–2,0	26 082	–1,1	36,8	2,8	3,0
958 004	Arnsberg, Stadt	26	–10,3	1 441	–6,1	39,3	2,4	2,1
958 008	Bestwig	18	+5,9	896	+4,2	33,5	2,4	3,5
958 012	Brilon, Stadt	23	–8,0	966	–16,5	41,3	3,1	2,2
958 016	Eslohe (Sauerland)	21	–4,5	933	–1,2	48,1	3,5	3,6
958 020	Hallenberg, Stadt	11	–	498	+0,6	43,4	2,2	2,7
958 024	Marsberg, Stadt	11	–	279	+4,5	29,5	2,2	3,0
958 028	Medebach, Stadt	21	–	3 906	+0,7	41,5	3,1	3,0
958 032	Meschede, Stadt	25	–	1 155	+0,1	36,5	1,9	2,3
958 036	Olsberg, Stadt	41	–	1 291	+2,5	29,7	2,4	2,6
958 040	Schmallenberg, Stadt	93	–3,1	4 336	–0,5	48,7	3,8	3,1
958 044	Sundern (Sauerland), Stadt	33	–	1 420	–1,3	46,5	2,0	2,4
958 048	Winterberg, Stadt	128	–0,8	8 961	–0,6	26,6	2,9	3,3

Anmerkungen Seite 9

Noch: 2.1 Kapazität und Leistung der Beherbergungsstätten nach Verwaltungsbezirken

Mai 2019

Amtliche Schlüsselnummer	Verwaltungsbezirk	Ankünfte				Übernachtungen			
		aller Gäste	Veränderung ¹⁾	ausländischer Gäste	Veränderung ¹⁾	aller Gäste	Veränderung ¹⁾	ausländischer Gäste	Veränderung ¹⁾
	Noch: Kreis Lippe								
766 036	Kalletal	2 716	-55,9	62	+31,9	7 108	-58,7	172	-34,8
766 040	Lage, Stadt	607	-14,7	29	+31,8	1 590	-16,0	102	+37,8
766 044	Lemgo, Stadt	2 083	+24,5	301	+35,6	3 539	+10,8	595	-20,2
766 048	Leopoldshöhe
766 052	Lügde, Stadt	1 209	-6,9	42	-34,4	2 423	-7,6	105	-29,5
766 056	Oerlinghausen, Stadt	750	-16,0	18	+260,0	1 700	-14,6	50	+177,8
766 060	Schieder-Schwalenberg, Stadt	1 482	+1,2	401	+9,0	3 318	-4,2	1 333	+21,2
766 064	Schlangen	-	-	-	-	-	-	-	-
770 000	Kreis Minden-Lübbecke	30 636	+6,5	3 370	+27,7	137 042	+2,4	6 319	+7,7
770 004	Bad Oeynhausen, Stadt	10 176	+4,1	772	+49,6	84 390	+3,6	1 199	+53,1
770 008	Espelkamp, Stadt	1 118	-5,2	132	+18,9	2 421	-9,8	313	+18,1
770 012	Hille	879	+24,0	152	-43,7	2 450	+1,9	443	-55,7
770 016	Hüllhorst
770 020	Lübbecke, Stadt
770 024	Minden, Stadt	7 137	+39,9	1 187	+70,8	10 862	+41,1	1 798	+58,1
770 028	Petershagen, Stadt	2 862	+3,8	234	+96,6	11 094	+4,2	619	+175,1
770 032	Porta Westfalica, Stadt	2 974	-11,0	136	-36,4	4 828	-26,1	316	-19,8
770 036	Preußisch-Oldendorf, Stadt	1 464	-14,3	41	+20,6	12 798	-1,9	191	+117,0
770 040	Rahden, Stadt	1 001	-8,1	65	-33,0	2 604	-0,3	284	-23,0
770 044	Stemwede	1 419	-8,9	126	-27,6	3 136	-20,5	334	-55,6
774 000	Kreis Paderborn	33 895	+6,9	3 711	+7,0	92 972	+10,1	9 575	+5,3
774 004	Altenbeken
774 008	Bad Lippspringe, Stadt	6 251	+4,3	259	+20,5	31 086	+5,4	653	+34,4
774 012	Borchen	737	-4,8	16	-23,8	3 956	+0,2	29	-43,1
774 016	Büren, Stadt	3 051	-1,5	174	+32,8	6 114	+0,8	451	+76,2
774 020	Delbrück, Stadt	1 684	+10,2	372	+49,4	2 613	+18,6	511	+42,7
774 024	Hövelhof	1 723	+17,1	202	+8,0	3 701	+28,1	579	+40,9
774 028	Lichtenau, Stadt	97	-30,7	21	-59,6	283	-37,1	78	-68,0
774 032	Paderborn, Stadt	17 913	+9,7	1 809	+0,9	33 039	+20,2	4 074	+2,9
774 036	Salzkotten, Stadt
774 040	Bad Wünnenberg, Stadt	1 923	-0,3	788	+1,5	11 289	+1,4	3 067	-5,2
700 000	Reg.-Bez. Detmold	203 823	+3,9	23 743	+12,4	638 643	+0,8	54 112	+3,6
	Kreisfreie Städte								
911 000	Bochum	33 342	+22,6	4 590	+6,9	55 814	+19,2	7 818	+9,2
913 000	Dortmund	75 499	+25,9	15 110	+18,8	121 205	+20,2	25 269	+18,9
914 000	Hagen	10 397	+8,4	1 141	-11,3	24 848	+3,7	3 185	+3,3
915 000	Hamm	10 530	+16,7	1 263	+39,3	14 905	+11,2	1 946	+51,0
916 000	Herne	3 609	+33,1	186	+45,3	6 741	+38,2	563	+27,1
954 000	Ennepe-Ruhr-Kreis	21 473	+13,2	1 714	-8,0	52 866	+11,7	3 514	+0,8
954 004	Breckerfeld, Stadt	976	+23,5	30	+76,5	2 099	+39,6	107	+81,4
954 008	Ennepetal, Stadt	617	+12,4	26	-40,9	6 656	+11,2	37	-65,1
954 012	Gevelsberg, Stadt	963	+9,8	79	+12,9	1 576	-4,3	163	+69,8
954 016	Hattingen, Stadt	6 723	-0,6	302	+4,1	20 086	-2,1	692	-2,9
954 020	Herdecke, Stadt	2 566	-8,0	292	-50,5	5 005	+17,1	733	+9,9
954 024	Schwelm, Stadt	2 344	+42,1	236	+24,9	3 854	+21,6	413	+6,7
954 028	Sprockhövel, Stadt	2 308	+38,4	349	+14,1	4 887	+26,1	529	-6,4
954 032	Wetter (Ruhr), Stadt	823	+79,3	62	-20,5	1 325	+87,9	144	-7,1
954 036	Witten, Stadt	4 153	+21,1	338	+21,1	7 378	+30,0	696	-5,7
958 000	Hochsauerlandkreis	107 758	-7,3	20 476	-12,0	306 212	-15,5	61 970	-19,6
958 004	Arnsberg, Stadt	7 365	+3,4	673	-13,9	17 490	+14,6	1 384	-5,4
958 008	Bestwig	4 058	+0,1	338	+12,3	9 594	-7,1	1 197	+0,6
958 012	Brilon, Stadt	4 380	-8,9	713	-13,4	13 648	-6,5	1 539	-18,7
958 016	Eslohe (Sauerland)	3 990	+4,7	157	+18,0	13 903	+7,8	558	+50,0
958 020	Hallenberg, Stadt	3 082	+8,7	702	+8,0	6 703	-	1 876	+5,0
958 024	Marsberg, Stadt	1 147	-19,0	158	+6,0	2 545	-29,1	469	+27,8
958 028	Medebach, Stadt	16 724	-16,2	3 889	-27,8	52 192	-33,2	11 844	-41,4
958 032	Meschede, Stadt	7 917	-7,4	797	-25,0	15 205	-19,1	1 861	-29,7
958 036	Olsberg, Stadt	5 210	-9,2	721	-37,0	12 264	-19,0	1 872	-34,2
958 040	Schmallenberg, Stadt	17 271	-3,7	3 445	-11,8	65 501	-8,5	10 647	-14,0
958 044	Sundern (Sauerland), Stadt	10 430	-3,3	808	+35,6	21 291	-13,5	1 973	-3,6
958 048	Winterberg, Stadt	26 184	-10,4	8 075	-3,2	75 876	-16,4	26 750	-10,5

Anmerkungen Seite 9

Noch: 2.1 Kapazität und Leistung der Beherbergungsstätten nach Verwaltungsbezirken

Mai 2019

Amtliche Schlüsselnummer	Verwaltungsbezirk	Betriebe		Betten			Mittlere Aufenthaltsdauer ³⁾	
		geöffnete	Veränderung ¹⁾	angebotene	Veränderung ¹⁾	mittlere Auslastung ²⁾	aller Gäste	ausländischer Gäste
962 000	Märkischer Kreis	108	-1,8	3 661	-7,5	31,4	1,8	2,3
962 004	Altena, Stadt	8	-	298	-	32,1	2,1	1,6
962 008	Balve, Stadt	11	-	383	+4,1	32,5	2,1	4,3
962 012	Halver, Stadt	2	-	36	-	.	.	.
962 016	Hemer, Stadt	8	-11,1	151	-68,1	9,9	1,8	2,0
962 020	Herscheid	2	-	38	-	.	.	.
962 024	Iserlohn, Stadt	16	+6,7	597	+0,3	39,5	1,6	1,7
962 028	Kierspe, Stadt	4	-20,0	60	-14,3	24,6	2,2	1,0
962 032	Lüdenscheid, Stadt	14	-	744	+2,1	33,4	1,8	2,1
962 036	Meinerzhagen, Stadt	11	-	427	+0,2	25,8	1,8	2,5
962 040	Menden (Sauerland), Stadt	10	-9,1	213	-5,8	28,6	1,7	1,8
962 044	Nachrodt-Wiblingwerde	3	-	210	-	42,6	1,8	1,9
962 048	Neuenrade, Stadt	7	-	166	-	34,2	1,8	2,4
962 052	Plettenberg, Stadt	8	-	254	+6,7	25,1	2,1	3,5
962 056	Schalksmühle	-	-	-	-	-	-	-
962 060	Werdohl, Stadt	4	-	84	-	21,6	2,3	4,3
966 000	Kreis Olpe	117	-3,3	4 098	-4,1	36,8	2,1	2,6
966 004	Attendorn, Stadt	20	-9,1	858	-3,3	38,3	1,8	2,3
966 008	Drolshagen, Stadt	9	-	178	-	41,6	2,2	2,3
966 012	Finnentrop	9	-	189	-	29,4	1,9	2,8
966 016	Kirchhundem	20	-4,8	534	-16,7	29,4	2,2	3,2
966 020	Lennebstadt, Stadt	36	-2,7	1 325	-2,6	44,9	2,6	3,0
966 024	Olpe, Stadt	15	-	736	-	31,4	2,0	2,0
966 028	Wenden	8	-	278	-0,7	24,0	1,8	2,1
970 000	Kreis Siegen-Wittgenstein	108	-2,7	4 958	-1,3	49,8	3,0	2,2
970 004	Bad Berleburg, Stadt	27	-6,9	1 330	-1,6	60,7	9,1	2,9
970 008	Burbach	8	-	477	+3,0	44,6	4,5	2,7
970 012	Erndtebrück	1	-	28	-	.	.	.
970 016	Freudenberg, Stadt	8	+33,3	240	+24,4	36,4	1,8	2,0
970 020	Hilchenbach, Stadt	14	-6,7	651	-8,4	47,9	5,2	3,4
970 024	Kreuztal, Stadt	5	-	96	-	45,5	2,0	2,3
970 028	Bad Laasphe, Stadt	10	-9,1	507	-4,0	56,2	2,3	2,6
970 032	Netphen, Stadt	9	-	254	+2,4	30,0	1,7	1,6
970 036	Neunkirchen	3	-	71	-	.	.	.
970 040	Siegen, Stadt	14	-6,7	926	-2,1	49,2	1,5	1,6
970 044	Wilnsdorf	9	-	378	-2,3	42,1	2,1	2,2
974 000	Kreis Soest	162	+1,9	8 677	+1,0	54,9	3,5	2,6
974 004	Anröchte	2	-	39	-	.	.	.
974 008	Bad Sassendorf	29	-	1 965	-2,1	71,6	5,8	2,1
974 012	Ense	1	-50,0	12	-45,5	.	.	.
974 016	Erwitte, Stadt	18	-	923	+2,1	74,5	4,9	3,2
974 020	Geseke, Stadt	4	+33,3	924	+27,1	12,8	1,6	2,0
974 024	Lippetal	6	-	59	-1,7	22,0	2,0	1,8
974 028	Lippstadt, Stadt	23	+4,5	1 160	+0,3	67,0	3,9	2,1
974 032	Möhneseesee	21	+10,5	1 315	+2,3	49,7	2,9	2,8
974 036	Rüthen, Stadt	11	-	285	-	39,6	2,2	2,6
974 040	Soest, Stadt	16	-	976	+5,3	46,0	1,9	2,8
974 044	Warstein, Stadt	18	-	548	-22,7	54,0	4,5	3,1
974 048	Welper	3	-	75	+1,4	31,5	3,3	32,7
974 052	Werl, Stadt	6	-	263	+1,9	47,2	1,6	2,9
974 056	Wickede (Ruhr)	4	-	133	-1,5	71,3	6,0	2,0
978 000	Kreis Unna	60	-1,6	3 363	-0,5	36,7	2,0	1,7
978 004	Bergkamen, Stadt	6	-	117	+4,5	.	.	.
978 008	Bönen	-	-	-	-	-	-	-
978 012	Fröndenberg/Ruhr, Stadt	4	-20,0	125	-20,4	34,7	1,3	1,2
978 016	Holzwickede	2	-	191	-	.	.	.
978 020	Kamen, Stadt	6	-	580	+3,0	54,1	2,6	1,5
978 024	Lünen, Stadt	10	-	671	-	27,0	1,7	1,8
978 028	Schwerte, Stadt	9	-	426	-2,1	39,5	1,6	1,8
978 032	Selm, Stadt	5	-	433	-	16,7	3,2	2,6
978 036	Unna, Stadt	7	-	459	+0,2	37,3	1,9	2,1
978 040	Werne, Stadt	11	-	361	-	46,6	2,3	2,1
900 000	Reg.-Bez. Arnsberg	1 231	-1,8	69 292	-1,2	42,6	2,4	2,3
	Nordrhein-Westfalen	4 978	-0,3	316 458	+1,2	45,9	2,1	2,0

Anmerkungen Seite 9

Noch: 2.1 Kapazität und Leistung der Beherbergungsstätten nach Verwaltungsbezirken

Mai 2019

Amtliche Schlüsselnummer	Verwaltungsbezirk	Ankünfte				Übernachtungen			
		aller Gäste	Veränderung ¹⁾	ausländischer Gäste	Veränderung ¹⁾	aller Gäste	Veränderung ¹⁾	ausländischer Gäste	Veränderung ¹⁾
962 000	Märkischer Kreis	19 977	+7,9	2 075	+7,2	36 335	-11,4	4 688	-15,0
962 004	Altena, Stadt	1 407	-6,6	74	-14,0	2 988	-1,1	122	-55,6
962 008	Balve, Stadt	1 849	+5,7	207	+105,0	3 858	+1,0	893	+18,8
962 012	Halver, Stadt
962 016	Hemer, Stadt	279	-51,7	25	-24,2	494	-90,9	51	-12,1
962 020	Herscheid
962 024	Iserlohn, Stadt	4 545	+23,5	659	+10,6	7 308	+14,0	1 133	-5,4
962 028	Kierspe, Stadt	377	-50,6	10	+11,1	816	-54,6	10	-94,0
962 032	Lüdenscheid, Stadt	4 382	+2,9	657	-8,1	7 696	+3,2	1 368	-14,9
962 036	Meinerzhagen, Stadt	1 987	+45,0	120	+53,8	3 565	+23,7	302	+31,9
962 040	Menden (Sauerland), Stadt	1 110	+12,0	62	+34,8	1 883	-2,1	109	-8,4
962 044	Nachrodt-Wiblingwerde	1 566	+46,9	27	-18,2	2 772	+31,4	52	-8,8
962 048	Neuenrade, Stadt	960	+0,7	113	+11,9	1 762	+0,1	273	+20,3
962 052	Plettenberg, Stadt	977	-6,0	62	-25,3	2 085	-33,2	218	-66,5
962 056	Schalksmühle
962 060	Werdohl, Stadt	249	-14,4	13	-48,0	563	-29,1	56	-57,9
966 000	Kreis Olpe	25 634	-9,9	4 799	+5,9	55 076	-17,4	12 658	-0,8
966 004	Attendorn, Stadt	6 599	-5,9	965	-17,0	12 043	-18,9	2 260	-32,9
966 008	Drolshagen, Stadt	2 266	-1,6	247	+10,8	4 945	-18,2	576	+29,1
966 012	Finnentrop	930	+40,1	94	+51,6	1 754	+4,1	266	-4,3
966 016	Kirchhundem	2 133	-25,7	293	+11,8	4 755	-19,5	924	+33,7
966 020	Lennestadt, Stadt	7 053	-7,7	2 282	+1,3	18 424	-7,1	6 804	+4,4
966 024	Olpe, Stadt	5 472	-20,3	818	+71,5	11 087	-32,0	1 616	+28,2
966 028	Wenden	1 181	+6,2	100	+5,3	2 068	-0,3	212	+4,4
970 000	Kreis Siegen-Wittgenstein	25 639	+6,9	4 920	+27,9	76 900	+3,8	10 870	+26,9
970 004	Bad Berleburg, Stadt	2 738	-5,3	222	+13,3	25 034	-3,6	653	+28,5
970 008	Burbach	1 452	+13,9	99	+1,0	6 588	+7,1	268	-19,5
970 012	Erndtebrück
970 016	Freudenberg, Stadt	1 469	+4,4	184	.	2 709	+13,4	365	+37,2
970 020	Hilchenbach, Stadt	1 878	-20,6	181	+24,0	9 734	-8,1	624	+54,8
970 024	Kreuztal, Stadt	674	+17,4	61	+24,5	1 355	+22,5	141	+25,9
970 028	Bad Laasphe, Stadt	3 985	+24,9	2 133	+44,0	9 035	+30,1	5 465	+36,1
970 032	Netphen, Stadt	1 359	-18,2	124	-25,7	2 365	-28,5	200	-53,9
970 036	Neunkirchen
970 040	Siegen, Stadt	9 165	+17,3	1 742	+27,7	14 126	+13,1	2 772	+26,3
970 044	Wilnsdorf	2 375	+4,0	113	-6,6	4 934	+14,9	245	+3,4
974 000	Kreis Soest	44 759	+2,6	3 659	+1,7	156 670	-3,6	9 631	+1,9
974 004	Anröchte
974 008	Bad Sassendorf	7 804	-0,8	518	+6,4	45 204	-5,3	1 101	-7,2
974 012	Ense
974 016	Erwitte, Stadt	4 367	+12,7	235	+109,8	21 235	+6,1	749	+176,4
974 020	Geseke, Stadt	2 332	+16,5	147	+137,1	3 678	+21,4	289	+165,1
974 024	Lippetal	359	-2,2	66	+8,2	712	-8,6	116	+8,4
974 028	Lippstadt, Stadt	6 793	+18,8	745	-12,0	26 570	-6,4	1 588	-18,0
974 032	Möhnesee	7 447	-12,5	215	-42,4	21 691	-15,6	595	-1,2
974 036	Rüthen, Stadt	2 671	-10,3	87	-2,2	5 800	-23,3	222	+24,7
974 040	Soest, Stadt	7 463	+2,9	1 009	+17,7	14 275	+10,5	2 788	+10,6
974 044	Warstein, Stadt	2 143	+14,8	446	-5,1	9 550	+6,2	1 382	-30,1
974 048	Welver	225	-1,7	9	+50,0	733	+44,6	294	x
974 052	Werl, Stadt	2 420	+9,7	153	-20,7	3 851	+11,1	443	-7,1
974 056	Wickede (Ruhr)	487	-5,4	4	-55,6	2 939	-1,7	8	-55,6
978 000	Kreis Unna	19 904	+6,7	2 707	+62,2	39 286	+7,1	4 532	+42,7
978 004	Bergkamen, Stadt
978 008	Bönen
978 012	Fröndenberg/Ruhr, Stadt	1 067	-20,5	60	-66,5	1 344	-32,7	73	-80,2
978 016	Holzwickede
978 020	Kamen, Stadt	3 790	+24,4	745	+265,2	9 732	+57,2	1 132	+226,2
978 024	Lünen, Stadt	3 287	-4,8	441	+21,2	5 617	-6,7	807	+55,2
978 028	Schwerte, Stadt	3 281	+8,6	96	+35,2	5 214	+13,2	173	+63,2
978 032	Selm, Stadt	953	-40,8	43	+43,3	3 035	-47,9	110	+214,3
978 036	Unna, Stadt	2 776	+30,7	268	+8,5	5 309	+35,7	550	+19,3
978 040	Werne, Stadt	2 298	+16,9	400	+54,4	5 210	+15,4	829	+41,5
900 000	Reg.-Bez. Arnsberg	398 521	+5,7	62 640	+4,3	946 858	-3,4	146 644	-4,3
	Nordrhein-Westfalen	2 229 933	+7,0	453 719	+4,6	4 688 834	+2,4	885 886	+1,6

Anmerkungen Seite 9

2.2 Kapazität und Leistung der Beherbergungsstätten nach Gemeindegruppen und Betriebsarten

Mai 2019

Gemeindegruppe Betriebsart	Betriebe		Betten			Mittlere Aufenthaltsdauer ³⁾	
	geöffnete	Veränderung ¹⁾	angebotene	Veränderung ¹⁾	mittlere Auslastung ²⁾	aller Gäste	ausländischer Gäste
Mineral-, Moor-, Sole- und Thermalbäder	301	-1,0	23 407	+0,1	65,0	4,2	1,9
Hotels	97	-1,0	7 649	+1,1	.	.	.
Gasthöfe	3	-40,0	49	-33,8	.	.	.
Pensionen	60	-4,8	1 716	-3,3	52,7	4,9	4,3
Hotels garnis	43	-4,4	2 647	-2,2	43,9	1,8	2,0
Erholungs-, Ferien-, Schulungsheime	11	+10,0	1 229	+2,6	37,5	2,4	5,4
Ferienhäuser, -wohnungen, -zentren	21	+10,5	424	+12,5	30,9	7,6	19,5
Hütten, Jugendherbergen u. Ä.	7	-	604	+0,3	34,0	2,2	2,1
Vorsorge- und Reha-Kliniken	46	-	9 089	-0,1	93,5	22,0	18,6
Campingplätze	13	+18,2	.	.	.	2,3	1,8
Heilklimatische Kurorte	151	-0,7	10 708	+0,9	29,9	3,1	3,4
Hotels	49	-2,0	3 256	+1,9	.	.	.
Gasthöfe	14	-	329	-3,2	.	.	.
Pensionen	21	-	449	+5,4	24,1	2,4	2,4
Hotels garnis	4	-	405	-	23,8	2,4	2,3
Erholungs-, Ferien-, Schulungsheime	13	-7,1	947	-1,9	36,9	2,9	4,1
Ferienhäuser, -wohnungen, -zentren	35	+6,1	4 227	+1,0	23,2	3,8	5,1
Hütten, Jugendherbergen u. Ä.	6	-	454	-0,4	.	.	.
Vorsorge- und Reha-Kliniken	3	-	641	+0,2	84,5	23,8	-
Campingplätze	6	-14,3
Kneippkurorte	72	+5,9	3 181	+6,4	38,4	2,3	2,6
Hotels	22	+4,8	973	+0,7	.	.	.
Gasthöfe	6	-	96	+15,7	38,2	1,1	2,8
Pensionen	6	+20,0	98	+3,2	.	.	.
Hotels garnis	9	-	415	+1,5	.	.	.
Erholungs-, Ferien-, Schulungsheime	7	+16,7	380	+49,6	31,2	2,3	4,9
Ferienhäuser, -wohnungen, -zentren	7	+16,7	504	+9,6	23,1	4,3	5,0
Hütten, Jugendherbergen u. Ä.	6	-	519	-1,3	32,0	1,9	2,4
Vorsorge- und Reha-Kliniken	1	-	196	-	.	.	.
Campingplätze	8	-	.	.	.	2,2	2,3
Kneippheilbäder	224	-3,0	9 573	-2,1	48,0	3,7	2,8
Hotels	69	-	4 008	+1,5	47,2	2,5	2,9
Gasthöfe	35	-2,8	751	+0,1	28,5	2,5	2,2
Pensionen	29	-9,4	491	-4,5	.	.	.
Hotels garnis	9	-	252	+4,1	37,7	1,8	2,0
Erholungs-, Ferien-, Schulungsheime	8	-11,1	611	-7,0	36,3	2,5	-
Ferienhäuser, -wohnungen, -zentren	48	-2,0	1 278	-1,8	37,6	4,0	4,3
Hütten, Jugendherbergen u. Ä.	7	-12,5	333	-34,6	.	.	.
Vorsorge- und Reha-Kliniken	13	-	1 849	-0,5	79,6	32,4	2,3
Campingplätze	6	-
Heilbäder zusammen	748	-0,9	46 869	+0,2	51,7	3,7	2,5
Hotels	237	-0,4	15 886	+1,4	44,9	2,0	2,2
Gasthöfe	58	-4,9	1 225	-1,8	26,9	2,2	2,3
Pensionen	116	-4,1	2 754	-2,0	41,6	4,1	3,1
Hotels garnis	65	-3,0	3 719	-1,1	41,9	1,8	2,0
Erholungs-, Ferien-, Schulungsheime	39	-	3 167	+3,0	36,3	2,6	4,4
Ferienhäuser, -wohnungen, -zentren	111	+3,7	6 433	+1,7	26,5	4,0	5,2
Hütten, Jugendherbergen u. Ä.	26	-3,7	1 910	-8,7	27,1	2,1	2,4
Vorsorge- und Reha-Kliniken	63	-	11 775	-0,1	90,7	23,2	4,0
Campingplätze	33	+3,1	.	.	.	2,3	1,9

Anmerkungen Seite 9

Noch: 2.2 Kapazität und Leistung der Beherbergungsstätten nach Gemeindegruppen und Betriebsarten

Mai 2019

Gemeindegruppe Betriebsart	Ankünfte				Übernachtungen			
	aller Gäste	Verände- rung ¹⁾	aus- ländischer Gäste	Verände- rung ¹⁾	aller Gäste	Verände- rung ¹⁾	aus- ländischer Gäste	Verände- rung ¹⁾
Mineral-, Moor-, Sole- und Thermalbäder	116 704	+4,7	18 416	-1,5	484 516	+1,0	34 697	+0,5
Hotels
Gasthöfe
Pensionen	5 594	-0,2	268	+40,3	27 540	+2,0	1 152	+112,2
Hotels garnis	20 182	+3,6	4 338	-0,4	36 052	-3,4	8 526	-9,8
Erholungs-, Ferien-, Schulungsheime	5 846	-0,5	72	-53,8	14 290	-16,5	390	-35,6
Ferienhäuser, -wohnungen, -zentren	537	+8,9	50	+13,6	4 055	+4,9	975	+76,0
Hütten, Jugendherbergen u. Ä.	2 936	-1,9	318	-37,8	6 368	+8,7	667	-24,2
Vorsorge- und Reha-Kliniken	11 994	+4,5	7	-12,5	263 371	+1,9	130	+36,8
Campingplätze	5 733	-4,4	709	-2,2	13 300	-20,3	1 249	-12,0
Heilklimatische Kurorte	32 157	-5,3	8 224	-2,7	101 148	-12,2	27 753	-8,7
Hotels
Gasthöfe
Pensionen	1 390	-16,0	268	-11,6	3 355	-17,1	654	-20,2
Hotels garnis	1 220	+24,0	52	+4,0	2 982	+43,4	117	-8,6
Erholungs-, Ferien-, Schulungsheime	3 674	+12,5	332	+81,4	10 830	+5,9	1 375	+28,3
Ferienhäuser, -wohnungen, -zentren	8 045	-5,5	2 672	-13,2	30 362	-19,2	13 595	-11,3
Hütten, Jugendherbergen u. Ä.
Vorsorge- und Reha-Kliniken	707	-3,9	-	-	16 795	-3,8	-	-
Campingplätze
Kneippkurorte	18 975	-11,9	2 443	-18,4	43 366	-18,8	6 373	-16,5
Hotels
Gasthöfe	1 009	+7,8	12	-55,6	1 094	-0,2	34	-46,0
Pensionen
Hotels garnis
Erholungs-, Ferien-, Schulungsheime	1 626	+18,3	35	+52,2	3 674	+23,2	170	+66,7
Ferienhäuser, -wohnungen, -zentren	839	-24,2	342	-8,3	3 614	-8,8	1 699	+6,2
Hütten, Jugendherbergen u. Ä.	2 706	-21,6	91	+44,4	5 156	-27,5	217	+92,0
Vorsorge- und Reha-Kliniken
Campingplätze	2 489	-52,8	502	-48,8	5 499	-67,2	1 136	-56,5
Kneippheilbäder	39 692	-2,9	8 487	-3,8	145 248	-5,8	24 127	-6,4
Hotels	23 121	+1,9	6 880	+2,4	58 633	+0,3	20 126	+1,7
Gasthöfe	2 637	-4,5	427	-14,3	6 629	-6,9	947	-22,9
Pensionen
Hotels garnis	1 632	+12,2	221	+8,9	2 948	+11,8	443	-2,0
Erholungs-, Ferien-, Schulungsheime	2 708	+9,9	-	-	6 881	+1,1	-	-
Ferienhäuser, -wohnungen, -zentren	3 727	-10,6	245	-44,7	14 911	-21,1	1 056	-40,2
Hütten, Jugendherbergen u. Ä.
Vorsorge- und Reha-Kliniken	1 407	+1,7	61	-7,6	45 623	-0,4	143	-20,1
Campingplätze
Heilbäder zusammen	207 528	-0,2	37 570	-3,6	774 278	-3,5	92 950	-5,4
Hotels	108 576	+5,9	25 211	+1,3	221 210	+3,9	55 411	+0,9
Gasthöfe	4 542	-8,5	662	-20,6	10 188	-16,6	1 522	-28,8
Pensionen	8 646	-7,9	832	-3,0	35 102	-6,2	2 576	-1,1
Hotels garnis	26 192	+5,9	4 935	-0,4	48 309	+1,6	9 684	-9,0
Erholungs-, Ferien-, Schulungsheime	13 854	+6,7	439	+21,3	35 675	-3,9	1 935	+8,7
Ferienhäuser, -wohnungen, -zentren	13 148	-7,9	3 309	-16,0	52 942	-17,6	17 325	-10,0
Hütten, Jugendherbergen u. Ä.	7 768	-26,7	507	-25,0	15 974	-28,8	1 216	-2,2
Vorsorge- und Reha-Kliniken	14 280	+3,7	68	-8,1	331 071	+1,4	273	-0,4
Campingplätze	10 522	-28,1	1 607	-32,2	23 807	-43,1	3 008	-44,9

Anmerkungen Seite 9

Noch: 2.2 Kapazität und Leistung der Beherbergungsstätten nach Gemeindegruppen und Betriebsarten

Mai 2019

Gemeindegruppe Betriebsart	Betriebe		Betten			Mittlere Aufenthaltsdauer ³⁾	
	geöffnete	Veränderung ¹⁾	angebotene	Veränderung ¹⁾	mittlere Auslastung ²⁾	aller Gäste	ausländischer Gäste
Luftkurorte	274	+0,4	11 102	-0,7	42,3	2,5	2,8
Hotels	84	-	3 586	-0,2	42,6	2,0	2,4
Gasthöfe	29	+3,6	621	+3,0	29,9	1,8	2,2
Pensionen	36	+2,9	721	+5,7	40,3	2,4	2,4
Hotels garnis	13	-7,1	217	-4,8	.	.	.
Erholungs-, Ferien-, Schulungsheime	23	+4,5	1 662	-3,6	44,2	2,7	3,6
Ferienhäuser, -wohnungen, -zentren	41	-4,7	2 125	-2,4	36,2	3,7	4,6
Hütten, Jugendherbergen u. Ä.	20	-	1 497	-0,1	45,6	2,0	1,6
Vorsorge- und Reha-Kliniken	2	-	673	-	.	.	.
Campingplätze	26	+4,0	.	.	.	2,1	2,2
Erholungsorte	351	+0,9	15 646	-1,5	41,2	2,4	2,5
Hotels	114	-1,7	4 866	-4,2	41,1	1,9	2,1
Gasthöfe	31	-3,1	521	-3,9	26,9	2,0	2,3
Pensionen	28	-	622	-	33,2	2,8	3,0
Hotels garnis	17	+13,3	568	+8,6	42,1	1,7	2,2
Erholungs-, Ferien-, Schulungsheime	46	+2,2	3 044	+3,1	41,9	2,4	1,6
Ferienhäuser, -wohnungen, -zentren	47	+4,4	2 470	+1,5	24,3	4,0	5,5
Hütten, Jugendherbergen u. Ä.	19	-	2 742	-0,1	44,7	2,0	1,9
Vorsorge- und Reha-Kliniken	5	-	813	-17,4	92,7	32,3	11,0
Campingplätze	44	+2,3	.	.	.	2,2	2,0
Sonstige Gemeinden	3 605	-0,3	242 841	+1,7	45,2	1,9	1,9
Hotels	1 561	-	127 714	+1,8	44,5	1,6	1,7
Gasthöfe	223	-5,9	4 135	-4,3	27,8	2,0	2,9
Pensionen	152	+2,7	3 586	-0,6	37,3	2,7	3,7
Hotels garnis	858	-0,3	55 817	+4,7	46,4	1,7	2,0
Erholungs-, Ferien-, Schulungsheime	249	-2,4	26 593	-0,9	41,5	3,3	3,1
Ferienhäuser, -wohnungen, -zentren	166	+7,1	7 447	+7,2	38,7	3,6	4,4
Hütten, Jugendherbergen u. Ä.	141	-0,7	11 604	-2,7	43,1	2,0	1,9
Vorsorge- und Reha-Kliniken	42	-2,3	5 945	-5,7	94,8	28,8	63,9
Campingplätze	213	-	.	.	.	2,3	2,3
Nordrhein-Westfalen	4 978	-0,3	316 458	+1,2	45,9	2,1	2,0
Hotels	1 996	-0,2	152 052	+1,5	44,4	1,7	1,8
Gasthöfe	341	-4,7	6 502	-3,1	27,8	2,0	2,6
Pensionen	332	-	7 683	-0,5	38,8	3,1	3,4
Hotels garnis	953	-0,4	60 321	+4,3	46,1	1,7	2,0
Erholungs-, Ferien-, Schulungsheime	357	-1,1	34 466	-0,4	41,2	3,1	2,9
Ferienhäuser, -wohnungen, -zentren	365	+4,3	18 475	+3,3	32,3	3,8	4,8
Hütten, Jugendherbergen u. Ä.	206	-1,0	17 753	-2,8	41,8	2,0	1,9
Vorsorge- und Reha-Kliniken	112	-0,9	19 206	-2,8	91,1	25,0	15,9
Campingplätze	316	+1,0	.	.	.	2,3	2,2

Anmerkungen Seite 9

Noch: 2.2 Kapazität und Leistung der Beherbergungsstätten nach Gemeindegruppen und Betriebsarten

Mai 2019

Gemeindegruppe Betriebsart	Ankünfte				Übernachtungen			
	aller Gäste	Verände- rung ¹⁾	aus- ländischer Gäste	Verände- rung ¹⁾	aller Gäste	Verände- rung ¹⁾	aus- ländischer Gäste	Verände- rung ¹⁾
Luftkurorte	63 021	-6,9	11 211	-1,3	156 242	-8,2	31 365	-8,9
Hotels	23 494	+2,9	6 234	+10,7	47 351	+4,7	14 668	+14,3
Gasthöfe	3 096	+5,4	473	+28,5	5 636	-0,9	1 032	+25,9
Pensionen	3 762	-4,9	299	+16,8	9 007	-16,3	726	-23,9
Hotels garnis
Erholungs-, Ferien-, Schulungsheime	8 450	+6,3	50	-63,5	22 772	+13,1	178	-52,0
Ferienhäuser, -wohnungen, -zentren	6 471	-24,5	2 523	-15,2	23 815	-27,4	11 530	-26,1
Hütten, Jugendherbergen u. Ä.	10 661	+7,3	361	+42,7	21 165	-2,9	576	+31,5
Vorsorge- und Reha-Kliniken
Campingplätze	5 165	-45,6	943	-30,6	10 781	-43,3	2 082	-24,0
Erholungsorte	93 560	-2,9	12 334	-5,5	223 719	-8,9	31 044	-20,1
Hotels	33 149	+3,8	6 408	+16,7	61 892	+1,2	13 182	+1,8
Gasthöfe	2 204	+8,3	265	+9,1	4 343	+13,1	597	+6,0
Pensionen	2 330	+8,2	166	-19,0	6 410	+4,6	500	-39,2
Hotels garnis	4 235	+15,2	618	-8,3	7 407	+15,2	1 360	+0,7
Erholungs-, Ferien-, Schulungsheime	16 559	+9,5	873	-35,8	39 514	+3,7	1 380	-56,3
Ferienhäuser, -wohnungen, -zentren	4 666	-25,4	1 707	-21,5	18 596	-32,2	9 450	-24,7
Hütten, Jugendherbergen u. Ä.	18 761	+9,3	549	-1,6	37 987	+5,4	1 033	-2,6
Vorsorge- und Reha-Kliniken	724	-11,1	1	-75,0	23 369	+0,8	11	-88,5
Campingplätze	10 932	-36,2	1 747	-25,7	24 201	-44,0	3 531	-43,8
Sonstige Gemeinden	1 865 824	+9,0	392 604	+6,0	3 534 595	+5,2	730 527	+4,3
Hotels	1 099 725	+10,5	263 581	+5,5	1 759 796	+8,7	454 641	+5,2
Gasthöfe	18 247	-6,5	1 680	-16,3	35 626	-5,0	4 826	-19,5
Pensionen	15 185	+4,4	2 267	-0,7	41 390	-	8 314	-3,4
Hotels garnis	462 826	+16,0	101 683	+17,1	801 834	+15,0	198 664	+14,8
Erholungs-, Ferien-, Schulungsheime	102 226	+13,5	2 360	-43,0	342 047	+10,5	7 316	-19,2
Ferienhäuser, -wohnungen, -zentren	24 936	-8,7	4 997	-19,4	89 446	-19,9	21 794	-19,4
Hütten, Jugendherbergen u. Ä.	77 377	+2,0	8 616	-3,1	155 045	-1,7	16 534	-10,9
Vorsorge- und Reha-Kliniken	6 073	-5,4	17	-41,4	174 621	-0,8	1 087	-33,5
Campingplätze	59 229	-29,7	7 403	-27,5	134 790	-36,2	17 351	-28,8
Nordrhein-Westfalen	2 229 933	+7,0	453 719	+4,6	4 688 834	+2,4	885 886	+1,6
Hotels	1 264 944	+9,8	301 434	+5,5	2 090 249	+7,9	537 902	+4,8
Gasthöfe	28 089	-4,6	3 080	-10,8	55 793	-5,8	7 977	-16,2
Pensionen	29 923	-0,4	3 564	-1,1	91 909	-4,0	12 116	-6,7
Hotels garnis	494 579	+15,4	107 564	+15,8	859 901	+14,1	210 281	+13,2
Erholungs-, Ferien-, Schulungsheime	141 089	+11,9	3 722	-38,0	440 008	+8,7	10 809	-24,7
Ferienhäuser, -wohnungen, -zentren	49 221	-12,8	12 536	-18,0	184 799	-21,7	60 099	-19,3
Hütten, Jugendherbergen u. Ä.	114 567	+0,9	10 033	-3,3	230 171	-3,3	19 359	-9,1
Vorsorge- und Reha-Kliniken	21 673	+0,6	86	-19,6	542 425	+0,8	1 371	-31,6
Campingplätze	85 848	-31,6	11 700	-28,2	193 579	-38,6	25 972	-33,1

Anmerkungen Seite 9

2.3 Kapazität und Leistung der Beherbergungsstätten nach Reisegebieten und Betriebsarten

Mai 2019

Reisegebiet Betriebsart	Betriebe		Betten			Mittlere Aufenthaltsdauer ³⁾	
	geöffnete	Veränderung ¹⁾	angebotene	Veränderung ¹⁾	mittlere Auslastung ²⁾	aller Gäste	ausländischer Gäste
Eifel und Region Aachen	411	+0,7	19 902	+2,1	41,9	2,1	2,2
Hotels	133	-2,2	6 428	+0,9	45,7	1,7	1,7
Gasthöfe	17	-	343	+4,6	34,0	1,7	1,7
Pensionen	18	-	286	-0,3	.	.	.
Hotels garnis	70	+2,9	3 584	+3,6	43,7	1,7	1,9
Erholungs-, Ferien-, Schulungsheime	45	-	2 573	+4,8	34,9	2,5	2,4
Ferienhäuser, -wohnungen, -zentren	50	+6,4	3 456	+1,8	.	.	.
Hütten, Jugendherbergen u. Ä.	29	+3,6	2 402	+1,0	44,9	2,1	1,9
Vorsorge- und Reha-Kliniken	7	-	830	+2,2	78,5	18,0	3,6
Campingplätze	42	-	.	.	.	2,0	1,8
Niederrhein	564	+3,5	28 763	+1,2	42,6	1,9	1,8
Hotels	231	+0,9	15 737	+1,5	39,7	1,6	1,7
Gasthöfe	38	+2,7	825	+4,3	.	.	.
Pensionen	24	+9,1	626	+4,3	41,3	2,3	1,9
Hotels garnis	104	-	4 645	-2,4	38,4	1,8	2,2
Erholungs-, Ferien-, Schulungsheime	27	-	2 647	-1,8	47,6	2,5	1,7
Ferienhäuser, -wohnungen, -zentren	46	+21,1	931	+14,2	35,2	3,4	6,2
Hütten, Jugendherbergen u. Ä.	22	+4,8	2 253	+4,3	47,8	2,0	1,5
Vorsorge- und Reha-Kliniken	7	-	1 099	-0,6	96,3	30,3	62,0
Campingplätze	65	+8,3
Münsterland	544	-0,2	25 564	+1,1	44,5	2,2	2,1
Hotels	265	+0,8	12 264	+0,4	42,8	1,7	1,9
Gasthöfe	43	-2,3	695	-3,5	24,6	1,7	1,8
Pensionen	38	-2,6	1 030	-7,4	.	.	.
Hotels garnis	52	+2,0	2 723	+3,6	.	.	.
Erholungs-, Ferien-, Schulungsheime	46	-	5 984	-0,8	.	.	.
Ferienhäuser, -wohnungen, -zentren	40	+2,6	1 087	+12,8	41,7	3,9	8,5
Hütten, Jugendherbergen u. Ä.	16	-	1 185	+15,5	47,7	2,1	2,0
Vorsorge- und Reha-Kliniken	4	-	596	+1,5	93,3	23,1	-
Campingplätze	40	-7,0	.	.	.	2,7	2,5
Teutoburger Wald	711	-2,6	37 979	-0,3	51,2	3,1	2,3
Hotels	273	-2,2	15 175	-	43,6	1,8	2,0
Gasthöfe	57	-13,6	978	-12,3	26,3	1,8	3,2
Pensionen	96	-	2 474	-	39,3	3,7	5,3
Hotels garnis	71	-10,1	3 903	-4,8	42,3	1,7	2,2
Erholungs-, Ferien-, Schulungsheime	48	+2,1	3 442	+0,8	34,3	2,6	3,0
Ferienhäuser, -wohnungen, -zentren	43	+2,4	1 416	+13,3	27,9	4,8	11,1
Hütten, Jugendherbergen u. Ä.	31	-	2 110	+0,6	29,3	2,1	4,0
Vorsorge- und Reha-Kliniken	40	-	8 481	+0,2	91,5	23,2	21,0
Campingplätze	52	+4,0	.	.	.	2,6	3,1
Sauerland	838	-1,4	42 518	-1,5	40,0	2,8	2,9
Hotels	271	-	14 797	+2,4	40,3	2,0	2,5
Gasthöfe	110	-4,3	2 282	-0,6	28,1	2,2	2,5
Pensionen	104	-1,0	2 198	+1,2	.	.	.
Hotels garnis	40	-	1 813	+1,9	.	.	.
Erholungs-, Ferien-, Schulungsheime	54	-8,5	4 848	-7,3	37,5	2,6	3,4
Ferienhäuser, -wohnungen, -zentren	143	-0,7	10 570	+0,2	32,3	3,5	4,2
Hütten, Jugendherbergen u. Ä.	44	-	2 805	-4,9	27,3	2,1	2,7
Vorsorge- und Reha-Kliniken	22	-4,3	3 205	-14,8	87,6	26,0	-
Campingplätze	50	+2,0	.	.	.	2,4	2,1
Siegerland-Wittgenstein	108	-2,7	4 958	-1,3	49,8	3,0	2,2
Hotels	48	+2,1	2 159	+1,3	46,3	1,8	2,2
Gasthöfe	14	-	221	-2,6	28,4	2,1	1,5
Pensionen	11	-15,4	167	-20,9	31,3	3,4	4,0
Hotels garnis	9	-10,0	395	-2,9	50,8	3,5	2,1
Erholungs-, Ferien-, Schulungsheime	11	-8,3	798	-5,7	33,6	2,3	2,3
Ferienhäuser, -wohnungen, -zentren	5	-	86	+10,3	20,5	3,4	9,0
Hütten, Jugendherbergen u. Ä.	2	-	84	-	.	.	.
Vorsorge- und Reha-Kliniken	6	-	1 048	+1,0	81,6	32,7	-
Campingplätze	2	-

Anmerkungen Seite 9

Noch: 2.3 Kapazität und Leistung der Beherbergungsstätten nach Reisegebieten und Betriebsarten

Mai 2019

Reisegebiet Betriebsart	Ankünfte				Übernachtungen			
	aller Gäste	Verände- rung ¹⁾	aus- ländischer Gäste	Verände- rung ¹⁾	aller Gäste	Verände- rung ¹⁾	aus- ländischer Gäste	Verände- rung ¹⁾
Eifel und Region Aachen	130 559	+2,1	29 575	-7,7	277 600	-4,3	64 363	-15,4
Hotels	53 619	+5,4	15 370	-5,3	91 036	+4,5	26 524	-5,8
Gasthöfe	2 093	+14,2	376	+16,4	3 617	+11,2	639	-18,3
Pensionen
Hotels garnis	28 088	+12,7	5 966	+4,6	48 519	+8,0	11 166	-6,1
Erholungs-, Ferien-, Schulungsheime	11 338	+29,7	175	-13,8	27 821	+15,4	414	-27,5
Ferienhäuser, -wohnungen, -zentren
Hütten, Jugendherbergen u. Ä.	16 052	+14,4	930	-11,9	33 410	+11,4	1 807	-7,3
Vorsorge- und Reha-Kliniken	1 125	+5,3	66	-12,0	20 207	-1,8	237	-32,3
Campingplätze	9 657	-33,4	2 300	-24,8	19 401	-41,1	4 241	-31,7
Niederrhein	217 446	+1,4	39 162	-6,7	422 116	-1,1	71 009	-10,3
Hotels	121 607	+7,3	27 901	-0,5	193 481	+5,6	46 253	-5,7
Gasthöfe
Pensionen	3 406	+13,8	271	-15,6	7 999	+3,5	510	-19,6
Hotels garnis	31 084	+9,2	5 154	+1,0	55 324	+10,8	11 100	+9,9
Erholungs-, Ferien-, Schulungsheime	15 418	+14,8	945	-52,8	39 097	+14,0	1 613	-60,0
Ferienhäuser, -wohnungen, -zentren	3 004	+6,6	380	+50,2	10 159	+13,3	2 363	+71,9
Hütten, Jugendherbergen u. Ä.	16 464	+7,4	728	-30,8	33 385	+5,6	1 086	-52,0
Vorsorge- und Reha-Kliniken	1 083	-5,6	6	+20,0	32 797	-1,4	372	-44,6
Campingplätze
Münsterland	172 049	+3,6	18 551	+8,3	385 046	-2,3	39 470	+6,0
Hotels	98 355	+8,1	12 035	+16,9	162 760	+5,8	22 795	+15,7
Gasthöfe	3 140	-3,5	255	-30,7	5 298	-2,2	460	-32,7
Pensionen
Hotels garnis
Erholungs-, Ferien-, Schulungsheime
Ferienhäuser, -wohnungen, -zentren	3 563	+2,3	354	+45,7	14 065	-6,0	3 020	+34,7
Hütten, Jugendherbergen u. Ä.	8 447	+11,6	422	+66,1	17 512	+11,0	828	+93,9
Vorsorge- und Reha-Kliniken	747	+4,3	-	-	17 231	+4,1	-	-
Campingplätze	12 196	-39,3	1 856	-35,0	32 540	-43,4	4 644	-39,1
Teutoburger Wald	203 823	+3,9	23 743	+12,4	638 643	+0,8	54 112	+3,6
Hotels	111 692	+10,8	16 518	+19,8	205 023	+8,2	32 350	+10,9
Gasthöfe	4 538	+1,2	223	+3,2	7 951	-20,1	713	-64,2
Pensionen	8 058	-5,6	390	+31,3	30 148	+4,2	2 057	+32,5
Hotels garnis	29 677	+11,3	4 161	+1,1	51 183	+7,9	9 253	+5,4
Erholungs-, Ferien-, Schulungsheime	14 099	+0,4	265	+3,9	36 576	+0,7	788	+8,4
Ferienhäuser, -wohnungen, -zentren	2 568	+15,9	201	-20,9	12 250	+10,9	2 228	+14,0
Hütten, Jugendherbergen u. Ä.	8 927	-4,1	417	+50,0	19 158	-9,6	1 678	+9,5
Vorsorge- und Reha-Kliniken	10 388	+5,3	6	+50,0	240 615	+3,9	126	+24,8
Campingplätze	13 876	-31,7	1 562	-19,0	35 739	-38,0	4 919	-23,6
Sauerland	198 128	-4,2	31 009	-7,0	554 293	-12,4	88 947	-15,1
Hotels	90 372	+7,7	18 522	+3,7	184 734	+2,9	45 862	-1,9
Gasthöfe	8 968	-7,7	1 235	-13,6	19 738	-6,3	3 116	-13,6
Pensionen
Hotels garnis
Erholungs-, Ferien-, Schulungsheime	21 485	-1,8	522	+85,8	56 298	+1,3	1 783	+26,6
Ferienhäuser, -wohnungen, -zentren	30 550	-13,0	7 042	-22,8	105 798	-27,8	29 374	-28,1
Hütten, Jugendherbergen u. Ä.	11 266	-17,6	123	-43,8	23 676	-20,8	335	-7,5
Vorsorge- und Reha-Kliniken	3 351	-11,3	-	-100,0	86 990	-6,7	-	-100,0
Campingplätze	11 246	-41,0	1 048	-42,7	27 551	-49,7	2 212	-55,2
Siegerland-Wittgenstein	25 639	+6,9	4 920	+27,9	76 900	+3,8	10 870	+26,9
Hotels	17 539	+14,9	4 461	+30,6	30 973	+16,1	9 709	+35,8
Gasthöfe	930	-15,2	89	+18,7	1 948	+7,4	134	+35,4
Pensionen	472	-22,1	43	+4,9	1 619	-23,5	174	-56,5
Hotels garnis	1 804	+5,7	233	+33,1	6 224	+12,4	492	+14,2
Erholungs-, Ferien-, Schulungsheime	3 574	-6,7	26	-55,9	8 301	-10,0	61	-75,5
Ferienhäuser, -wohnungen, -zentren	159	-30,3	20	+5,3	547	-21,4	180	+195,1
Hütten, Jugendherbergen u. Ä.
Vorsorge- und Reha-Kliniken	812	+3,3	-	-100,0	26 519	-2,0	31	+210,0
Campingplätze

Anmerkungen Seite 9

Noch: 2.3 Kapazität und Leistung der Beherbergungsstätten nach Reisegebieten und Betriebsarten

Mai 2019

Reisegebiet Betriebsart	Betriebe		Betten			Mittlere Aufenthaltsdauer ³⁾	
	geöffnete	Veränderung ¹⁾	angebotene	Veränderung ¹⁾	mittlere Auslastung ²⁾	aller Gäste	ausländischer Gäste
Bergisches Land	198	+1,0	10 887	+1,3	44,6	2,4	2,2
Hotels	93	-1,1	4 501	-1,7	40,3	1,8	2,0
Gasthöfe	5	-	91	-	18,4	1,9	3,1
Pensionen	7	+40,0	110	+44,7	35,7	3,7	12,6
Hotels garnis	21	+16,7	910	+12,2	38,9	2,2	2,5
Erholungs-, Ferien-, Schulungsheime	34	-	2 829	+9,0	34,8	1,9	2,2
Ferienhäuser, -wohnungen, -zentren	6	+20,0	140	+12,9	.	.	.
Hütten, Jugendherbergen u. Ä.	12	-7,7	1 072	-13,0	43,4	2,0	1,2
Vorsorge- und Reha-Kliniken	8	-	1 234	-0,7	94,2	25,3	x
Campingplätze	12	-14,3
Bonn und Rhein-Sieg-Kreis	243	-0,4	19 016	+3,3	47,9	1,9	2,1
Hotels	105	-1,9	9 916	+0,3	49,4	1,7	1,9
Gasthöfe	18	-10,0	381	-9,9	.	.	.
Pensionen	6	-	153	-	.	.	.
Hotels garnis	68	+1,5	4 174	+11,6	49,1	1,9	2,3
Erholungs-, Ferien-, Schulungsheime	26	+8,3	3 305	+6,2	40,2	2,6	2,4
Ferienhäuser, -wohnungen, -zentren	5	-	152	-6,2	36,1	8,3	27,4
Hütten, Jugendherbergen u. Ä.	4	-	652	-	51,5	1,9	1,9
Vorsorge- und Reha-Kliniken	3	-	283	-	92,9	33,5	-
Campingplätze	8	-
Köln und Rhein-Erft-Kreis	393	-0,5	41 248	+2,4	51,8	1,8	1,8
Hotels	157	-1,3	23 240	+0,5	49,9	1,6	1,7
Gasthöfe	13	-	234	-0,4	.	.	.
Pensionen	10	-	293	+0,7	69,9	2,6	3,0
Hotels garnis	173	+1,2	13 213	+7,8	50,4	1,7	1,9
Erholungs-, Ferien-, Schulungsheime	13	-7,1	1 992	-4,5	68,1	17,7	10,8
Ferienhäuser, -wohnungen, -zentren	6	-14,3	153	-6,7	44,1	5,3	8,4
Hütten, Jugendherbergen u. Ä.	9	-	1 715	+0,2	59,1	1,8	1,8
Vorsorge- und Reha-Kliniken	4	-	408	-1,7	.	.	.
Campingplätze	8	-	.	.	.	2,1	2,2
Düsseldorf und Kreis Mettmann	325	+1,6	35 836	+2,9	45,5	1,6	1,7
Hotels	124	+3,3	21 877	+2,6	44,6	1,5	1,6
Gasthöfe	4	-	72	+2,9	.	.	.
Pensionen	3	-	47	-	18,7	1,8	1,8
Hotels garnis	178	+0,6	12 563	+3,6	47,6	1,7	1,9
Erholungs-, Ferien-, Schulungsheime	6	-	471	-0,6	.	.	.
Ferienhäuser, -wohnungen, -zentren	3	-	35	-10,3	57,4	3,5	9,2
Hütten, Jugendherbergen u. Ä.	5	+25,0	771	+3,5	.	.	.
Vorsorge- und Reha-Kliniken	-	-	-	-	-	-	-
Campingplätze	2	-33,3
Ruhrgebiet	563	-1,1	43 897	+1,4	45,7	1,9	1,9
Hotels	252	-0,8	23 198	+2,4	44,2	1,6	1,8
Gasthöfe	22	-4,3	380	-8,7	26,0	2,0	2,0
Pensionen	14	-	279	+1,1	37,6	3,2	7,2
Hotels garnis	146	-3,3	10 865	+4,4	44,6	1,7	1,9
Erholungs-, Ferien-, Schulungsheime	39	-	4 508	-1,7	39,9	2,9	2,6
Ferienhäuser, -wohnungen, -zentren	18	+28,6	449	+42,1	38,8	7,8	9,2
Hütten, Jugendherbergen u. Ä.	29	-9,4	2 522	-13,9	41,6	2,2	2,2
Vorsorge- und Reha-Kliniken	9	-	1 696	-1,2	100,0	28,9	-
Campingplätze	34	+3,0	.	.	.	2,0	1,9
Bergisches Städtedreieck	80	+2,6	5 890	+6,4	42,4	2,2	1,8
Hotels	44	+10,0	2 760	+13,1	39,9	1,6	1,7
Gasthöfe	-	-	-	-	-	-	-
Pensionen	1	-	20	-9,1	.	.	.
Hotels garnis	21	-	1 533	+13,6	36,6	1,9	2,0
Erholungs-, Ferien-, Schulungsheime	8	-	1 069	-	44,6	4,6	2,3
Ferienhäuser, -wohnungen, -zentren	-	-100,0	-	-100,0	-	-	-
Hütten, Jugendherbergen u. Ä.	3	-25,0	182	-38,9	37,9	1,7	2,0
Vorsorge- und Reha-Kliniken	2	-	326	-	.	.	.
Campingplätze	1	-
Nordrhein-Westfalen	4 978	-0,3	316 458	+1,2	45,9	2,1	2,0
Hotels	1 996	-0,2	152 052	+1,5	44,4	1,7	1,8
Gasthöfe	341	-4,7	6 502	-3,1	27,8	2,0	2,6
Pensionen	332	-	7 683	-0,5	38,8	3,1	3,4
Hotels garnis	953	-0,4	60 321	+4,3	46,1	1,7	2,0
Erholungs-, Ferien-, Schulungsheime	357	-1,1	34 466	-0,4	41,2	3,1	2,9
Ferienhäuser, -wohnungen, -zentren	365	+4,3	18 475	+3,3	32,3	3,8	4,8
Hütten, Jugendherbergen u. Ä.	206	-1,0	17 753	-2,8	41,8	2,0	1,9
Vorsorge- und Reha-Kliniken	112	-0,9	19 206	-2,8	91,1	25,0	15,9
Campingplätze	316	+1,0	.	.	.	2,3	2,2

Anmerkungen Seite 9

Noch: 2.3 Kapazität und Leistung der Beherbergungsstätten nach Reisegebieten und Betriebsarten

Mai 2019

Reisegebiet Betriebsart	Ankünfte				Übernachtungen			
	aller Gäste	Verände- rung ¹⁾	aus- ländischer Gäste	Verände- rung ¹⁾	aller Gäste	Verände- rung ¹⁾	aus- ländischer Gäste	Verände- rung ¹⁾
Bergisches Land	65 439	+10,4	8 981	+16,0	156 696	+9,6	19 569	+24,2
Hotels	32 012	+4,9	7 016	+11,4	56 224	+7,6	14 382	+22,8
Gasthöfe	271	+5,0	22	-35,3	518	+11,2	69	+97,1
Pensionen	328	+127,8	5	x	1 216	+102,3	63	x
Hotels garnis	5 004	+33,0	1 381	+77,5	10 950	+39,1	3 501	+93,1
Erholungs-, Ferien-, Schulungsheime	16 224	+25,6	496	+0,2	30 486	+22,7	1 088	-16,6
Ferienhäuser, -wohnungen, -zentren
Hütten, Jugendherbergen u. Ä.	7 189	-1,7	24	-55,6	14 414	-2,9	28	-80,4
Vorsorge- und Reha-Kliniken	1 426	-3,8	3	-62,5	36 047	+3,5	327	-35,6
Campingplätze
Bonn und Rhein-Sieg-Kreis	151 171	+19,5	25 063	+8,3	285 648	+9,2	51 601	-7,4
Hotels	91 467	+17,3	17 554	+5,2	151 868	+8,5	33 237	-6,9
Gasthöfe
Pensionen
Hotels garnis	34 195	+26,9	5 919	+13,6	63 527	+8,7	13 590	-14,8
Erholungs-, Ferien-, Schulungsheime	15 607	+28,9	515	+4,3	41 064	+20,9	1 246	-16,1
Ferienhäuser, -wohnungen, -zentren	206	-56,6	19	-34,5	1 703	-0,8	520	+65,6
Hütten, Jugendherbergen u. Ä.	5 402	+13,2	748	+74,4	10 417	-0,1	1 450	+55,4
Vorsorge- und Reha-Kliniken	243	+3,8	-	-	8 149	-0,9	10	x
Campingplätze
Köln und Rhein-Erft-Kreis	377 336	+7,2	121 347	+11,9	673 535	+5,3	216 723	+11,2
Hotels	225 438	+5,9	80 870	+11,3	359 385	+4,1	136 097	+9,8
Gasthöfe
Pensionen	2 458	+1,4	909	-13,8	6 348	-2,2	2 758	-28,0
Hotels garnis	122 368	+12,2	33 102	+22,1	206 539	+12,4	62 509	+21,7
Erholungs-, Ferien-, Schulungsheime	2 371	-47,9	226	-87,1	42 038	-3,6	2 449	-29,1
Ferienhäuser, -wohnungen, -zentren	398	+9,6	162	+20,9	2 090	-6,2	1 364	+0,5
Hütten, Jugendherbergen u. Ä.	17 450	+9,5	5 222	+12,4	31 417	-0,7	9 522	+12,5
Vorsorge- und Reha-Kliniken
Campingplätze	5 699	-0,2	779	-21,1	11 691	-10,9	1 697	-9,1
Düsseldorf und Kreis Mettmann	315 849	+7,8	94 111	+2,0	507 330	+10,3	161 774	+6,5
Hotels	198 863	+5,2	62 933	-1,4	302 477	+7,9	102 555	+4,0
Gasthöfe
Pensionen	148	+15,6	95	+35,7	273	+10,5	173	+20,1
Hotels garnis	107 307	+13,1	30 223	+12,7	184 079	+15,6	56 786	+15,7
Erholungs-, Ferien-, Schulungsheime
Ferienhäuser, -wohnungen, -zentren	179	+42,1	46	+21,1	623	+64,8	425	+102,4
Hütten, Jugendherbergen u. Ä.
Vorsorge- und Reha-Kliniken	-	-	-	-	-	-	-	-
Campingplätze
Ruhrgebiet	336 746	+16,9	51 404	+6,3	633 370	+13,7	96 636	+9,9
Hotels	202 628	+18,4	34 158	+1,7	318 189	+16,0	60 985	+6,2
Gasthöfe	1 515	-14,3	80	-36,5	3 057	-8,9	162	-43,8
Pensionen	1 018	+29,2	101	+71,2	3 252	+28,8	728	+68,5
Hotels garnis	88 950	+23,4	15 303	+20,8	150 095	+21,5	29 525	+14,7
Erholungs-, Ferien-, Schulungsheime	18 900	+25,9	186	-6,5	55 746	+25,2	485	-9,0
Ferienhäuser, -wohnungen, -zentren	694	+48,0	193	x	5 399	+58,7	1 780	+452,8
Hütten, Jugendherbergen u. Ä.	15 140	-13,9	764	-28,1	32 553	-10,3	1 702	-9,5
Vorsorge- und Reha-Kliniken	1 836	+0,2	-	-	53 067	+0,9	89	-4,3
Campingplätze	6 065	-17,4	619	-1,9	12 012	-26,9	1 180	-0,7
Bergisches Städtedreieck	35 748	+22,3	5 853	+37,8	77 657	+17,3	10 812	+36,4
Hotels	21 352	+36,1	4 096	+32,3	34 099	+31,7	7 153	+26,9
Gasthöfe	-	-	-	-	-	-	-	-
Pensionen
Hotels garnis	9 344	+15,1	1 639	+54,8	17 392	+17,5	3 358	+62,4
Erholungs-, Ferien-, Schulungsheime	3 217	+4,9	61	+10,9	14 796	+16,2	142	+21,4
Ferienhäuser, -wohnungen, -zentren	-	-100,0	-	-	-	-100,0	-	-
Hütten, Jugendherbergen u. Ä.	1 237	-32,8	43	+59,3	2 136	-40,3	87	+74,0
Vorsorge- und Reha-Kliniken
Campingplätze
Nordrhein-Westfalen	2 229 933	+7,0	453 719	+4,6	4 688 834	+2,4	885 886	+1,6
Hotels	1 264 944	+9,8	301 434	+5,5	2 090 249	+7,9	537 902	+4,8
Gasthöfe	28 089	-4,6	3 080	-10,8	55 793	-5,8	7 977	-16,2
Pensionen	29 923	-0,4	3 564	-1,1	91 909	-4,0	12 116	-6,7
Hotels garnis	494 579	+15,4	107 564	+15,8	859 901	+14,1	210 281	+13,2
Erholungs-, Ferien-, Schulungsheime	141 089	+11,9	3 722	-38,0	440 008	+8,7	10 809	-24,7
Ferienhäuser, -wohnungen, -zentren	49 221	-12,8	12 536	-18,0	184 799	-21,7	60 099	-19,3
Hütten, Jugendherbergen u. Ä.	114 567	+0,9	10 033	-3,3	230 171	-3,3	19 359	-9,1
Vorsorge- und Reha-Kliniken	21 673	+0,6	86	-19,6	542 425	+0,8	1 371	-31,6
Campingplätze	85 848	-31,6	11 700	-28,2	193 579	-38,6	25 972	-33,1

Anmerkungen Seite 9

2.4 Leistung der Beherbergungsstätten nach Reisegebieten und Herkunftsländern

Mai 2019

Reisegebiet Herkunftsland (ständiger Wohnsitz)	Ankünfte		Übernachtungen			Mittlere Aufenthalts- dauer ³⁾
	aller Gäste	Verän- derung ¹⁾	aller Gäste	Verän- derung ¹⁾	Anteil ²⁾	
Eifel und Region Aachen	130 559	+2,1	277 600	-4,3	100	2,1
Bundesrepublik Deutschland	100 984	+5,4	213 237	-0,4	76,8	2,1
Ausland	29 575	-7,7	64 363	-15,4	23,2	2,2
Europa	24 821	-9,0	54 748	-17,4	85,1	2,2
EU-Länder	23 028	-10,6	51 282	-18,9	79,7	2,2
Belgien	5 084	-11,0	9 779	-18,8	15,2	1,9
Bulgarien	46	+15,0	96	+18,5	0,1	2,1
Dänemark	193	-41,5	275	-36,8	0,4	1,4
Estland	19	-44,1	34	-64,6	0,1	1,8
Finnland	166	+12,9	312	+32,8	0,5	1,9
Frankreich	1 674	-10,5	2 689	-7,7	4,2	1,6
Griechenland	69	-2,8	161	+26,8	0,3	2,3
Republik Irland	136	+25,9	247	+26,7	0,4	1,8
Italien	559	-13,1	949	-25,8	1,5	1,7
Kroatien	33	-8,3	64	+23,1	0,1	1,9
Lettland	29	+163,6	39	+62,5	0,1	1,3
Litauen	40	-9,1	64	-8,6	0,1	1,6
Luxemburg	339	-20,6	598	-13,0	0,9	1,8
Malta	2	-	28	+366,7	-	14,0
Niederlande	10 210	-16,5	27 781	-25,0	43,2	2,7
Österreich	553	+15,4	929	+6,1	1,4	1,7
Polen	468	+23,2	909	-3,3	1,4	1,9
Portugal	82	-15,5	159	-63,0	0,2	1,9
Rumänien	177	-30,6	569	-27,7	0,9	3,2
Schweden	224	-16,7	337	-13,1	0,5	1,5
Slowakische Republik	58	-21,6	207	-36,3	0,3	3,6
Slowenien	49	+113,0	107	+84,5	0,2	2,2
Spanien	500	+16,0	860	+8,4	1,3	1,7
Tschechische Republik	278	+45,5	427	+38,6	0,7	1,5
Ungarn	79	-9,2	155	+25,0	0,2	2,0
Vereinigtes Königreich	1 957	+10,6	3 499	+21,7	5,4	1,8
Zypern	4	-60,0	8	-55,6	-	2,0
Island	6	-33,3	17	+70,0	-	2,8
Norwegen	95	+58,3	136	+74,4	0,2	1,4
Russland	355	-0,3	854	-3,1	1,3	2,4
Schweiz	872	+25,3	1 505	+21,6	2,3	1,7
Türkei	128	-22,4	265	-35,2	0,4	2,1
Ukraine	158	+59,6	299	+113,6	0,5	1,9
sonstige europäische Länder	179	+39,8	390	+38,3	0,6	2,2
Afrika	77	-21,4	288	+47,7	0,4	3,7
Republik Südafrika	23	-14,8	71	+16,4	0,1	3,1
sonstige afrikanische Länder	54	-23,9	217	+61,9	0,3	4,0
Asien	1 845	+26,2	4 015	+6,2	6,2	2,2
Arabische Golfstaaten	284	+17,4	631	-7,2	1,0	2,2
Volksrepublik China und Hongkong	581	+53,3	1 289	+69,8	2,0	2,2
Indien	145	+85,9	461	+28,1	0,7	3,2
Israel	62	+55,0	129	+67,5	0,2	2,1
Japan	313	+13,8	481	+4,8	0,7	1,5
Südkorea	213	+86,8	344	+4,2	0,5	1,6
Taiwan	24	-88,3	52	-79,8	0,1	2,2
sonstige asiatische Länder	223	+72,9	628	-26,7	1,0	2,8
Amerika	1 843	+17,5	3 721	+17,2	5,8	2,0
Kanada	159	-32,6	311	-27,3	0,5	2,0
USA	1 525	+35,3	3 109	+42,6	4,8	2,0
sonstige nordamerikanische Länder	7	-22,2	17	+6,3	-	2,4
Mittelamerika und Karibik	30	-9,1	81	-25,7	0,1	2,7
Brasilien	68	-18,1	126	-33,3	0,2	1,9
sonstige südamerikanische Länder	54	-32,5	77	-69,6	0,1	1,4
Australien	81	+19,1	187	-7,0	0,3	2,3
Neuseeland und Ozeanien	30	+200,0	53	+194,4	0,1	1,8
Ohne Angabe	878	-43,6	1 351	-45,0	2,1	1,5

1) Veränderung gegenüber dem Vorjahreszeitraum in % – 2) Bei Übernachtungen von Gästen aus der Bundesrepublik Deutschland und dem Ausland: Anteil an allen Übernachtungen im Bundesgebiet; sonst: Anteil an allen Übernachtungen am Ausland zusammen. – 3) mittlere Aufenthaltsdauer in Tagen = Übernachtungen/ Ankünfte

Noch: 2.4 Leistung der Beherbergungsstätten nach Reisegebieten und Herkunftsländern

Mai 2019

Reisegebiet Herkunftsland (ständiger Wohnsitz)	Ankünfte		Übernachtungen			Mittlere Aufenthalts- dauer ³⁾
	aller Gäste	Verän- derung ¹⁾	aller Gäste	Verän- derung ¹⁾	Anteil ²⁾	
Niederrhein	217 446	+1,4	422 116	-1,1	100	1,9
Bundesrepublik Deutschland	178 284	+3,4	351 107	+1,0	83,2	2,0
Ausland	39 162	-6,7	71 009	-10,3	16,8	1,8
Europa	32 357	-8,5	57 633	-12,8	81,2	1,8
EU-Länder	28 883	-10,3	51 210	-14,8	72,1	1,8
Belgien	3 035	-14,4	4 886	-25,5	6,9	1,6
Bulgarien	1 084	+338,9	1 636	+370,1	2,3	1,5
Dänemark	476	-46,3	704	-60,3	1,0	1,5
Estland	68	+23,6	81	+22,7	0,1	1,2
Finnland	232	+24,1	417	+18,8	0,6	1,8
Frankreich	1 489	-15,4	2 343	-21,0	3,3	1,6
Griechenland	144	-6,5	248	-41,2	0,3	1,7
Republik Irland	131	+44,0	215	+43,3	0,3	1,6
Italien	1 135	-4,1	1 958	-7,9	2,8	1,7
Kroatien	96	+35,2	219	+24,4	0,3	2,3
Lettland	104	+246,7	146	+224,4	0,2	1,4
Litauen	125	+14,7	367	+68,3	0,5	2,9
Luxemburg	264	-13,2	437	-2,2	0,6	1,7
Malta	1	-92,3	7	-80,0	-	7,0
Niederlande	12 845	-19,7	21 206	-24,4	29,9	1,7
Österreich	1 194	+13,8	2 198	+0,7	3,1	1,8
Polen	1 179	+9,0	3 887	+32,4	5,5	3,3
Portugal	192	+6,1	376	+7,4	0,5	2,0
Rumänien	368	-26,4	1 571	-10,6	2,2	4,3
Schweden	366	+1,1	618	+22,9	0,9	1,7
Slowakische Republik	276	+112,3	696	+93,9	1,0	2,5
Slowenien	55	-22,5	189	-34,8	0,3	3,4
Spanien	995	+26,1	1 672	+29,0	2,4	1,7
Tschechische Republik	340	+16,8	771	+15,8	1,1	2,3
Ungarn	165	-18,7	391	-24,5	0,6	2,4
Vereinigtes Königreich	2 524	-13,4	3 971	-27,6	5,6	1,6
Zypern	-	-	-	-	-	-
Island	2	-77,8	4	-66,7	-	2,0
Norwegen	155	-25,5	298	-11,8	0,4	1,9
Russland	475	-13,3	1 223	-8,6	1,7	2,6
Schweiz	1 494	+5,4	2 428	+2,2	3,4	1,6
Türkei	629	+42,0	1 045	+22,2	1,5	1,7
Ukraine	226	+121,6	420	+115,4	0,6	1,9
sonstige europäische Länder	493	+10,3	1 005	+17,7	1,4	2,0
Afrika	160	+41,6	772	+343,7	1,1	4,8
Republik Südafrika	51	+30,8	128	+109,8	0,2	2,5
sonstige afrikanische Länder	109	+47,3	644	+469,9	0,9	5,9
Asien	1 438	+15,9	3 681	+2,7	5,2	2,6
Arabische Golfstaaten	147	+16,7	511	-36,3	0,7	3,5
Volksrepublik China und Hongkong	518	+8,4	1 157	-4,1	1,6	2,2
Indien	167	+46,5	422	+1,7	0,6	2,5
Israel	49	-27,9	81	-34,7	0,1	1,7
Japan	165	+75,5	432	+95,5	0,6	2,6
Südkorea	51	-32,0	111	-15,3	0,2	2,2
Taiwan	77	+60,4	129	+12,2	0,2	1,7
sonstige asiatische Länder	264	+10,9	838	+47,5	1,2	3,2
Amerika	1 443	+13,1	2 909	+3,3	4,1	2,0
Kanada	127	+10,4	292	+9,4	0,4	2,3
USA	1 122	+11,3	2 157	-4,8	3,0	1,9
sonstige nordamerikanische Länder	14	+250,0	25	+78,6	-	1,8
Mittelamerika und Karibik	60	+130,8	140	+259,0	0,2	2,3
Brasilien	66	+8,2	163	+20,7	0,2	2,5
sonstige südamerikanische Länder	54	-12,9	132	+37,5	0,2	2,4
Australien	68	-10,5	169	-4,0	0,2	2,5
Neuseeland und Ozeanien	13	-31,6	24	-27,3	-	1,8
Ohne Angabe	3 683	-5,0	5 821	-7,3	8,2	1,6

Anmerkungen Seite 31

Noch: 2.4 Leistung der Beherbergungsstätten nach Reisegebieten und Herkunftsländern

Mai 2019

Reisegebiet Herkunftsland (ständiger Wohnsitz)	Ankünfte		Übernachtungen			Mittlere Aufenthalts- dauer ³⁾
	aller Gäste	Verän- derung ¹⁾	aller Gäste	Verän- derung ¹⁾	Anteil ²⁾	
Münsterland	172 049	+3,6	385 046	-2,3	100	2,2
Bundesrepublik Deutschland	153 498	+3,1	345 576	-3,2	89,7	2,3
Ausland	18 551	+8,3	39 470	+6,0	10,3	2,1
Europa	14 233	+0,8	31 765	+0,2	80,5	2,2
EU-Länder	12 560	+0,5	28 376	-0,9	71,9	2,3
Belgien	821	-	1 483	-5,4	3,8	1,8
Bulgarien	35	-5,4	167	-20,5	0,4	4,8
Dänemark	645	-14,6	1 065	-3,6	2,7	1,7
Estland	10	+25,0	21	+31,3	0,1	2,1
Finnland	69	-31,7	101	-40,9	0,3	1,5
Frankreich	635	-	1 099	+3,2	2,8	1,7
Griechenland	61	+13,0	112	+24,4	0,3	1,8
Republik Irland	56	+60,0	77	+40,0	0,2	1,4
Italien	430	-	868	+20,1	2,2	2,0
Kroatien	49	+8,9	546	-37,5	1,4	11,1
Lettland	62	+313,3	98	+237,9	0,2	1,6
Litauen	46	-2,1	269	-12,4	0,7	5,8
Luxemburg	151	+34,8	276	+38,7	0,7	1,8
Malta	1	x	1	x	-	1,0
Niederlande	5 668	-6,2	11 691	-12,9	29,6	2,1
Österreich	691	+10,7	1 323	-0,9	3,4	1,9
Polen	727	+13,2	2 730	-1,4	6,9	3,8
Portugal	119	+197,5	212	+152,4	0,5	1,8
Rumänien	235	+51,6	2 446	+85,6	6,2	10,4
Schweden	532	+11,8	645	+6,1	1,6	1,2
Slowakische Republik	40	-24,5	237	+20,3	0,6	5,9
Slowenien	47	+42,4	325	+339,2	0,8	6,9
Spanien	270	+3,1	498	+6,9	1,3	1,8
Tschechische Republik	235	+76,7	617	+102,3	1,6	2,6
Ungarn	131	+8,3	208	-31,4	0,5	1,6
Vereinigtes Königreich	788	-2,2	1 251	-4,9	3,2	1,6
Zypern	6	-25,0	10	-28,6	-	1,7
Island	3	-70,0	7	-46,2	-	2,3
Norwegen	156	-22,4	233	-34,0	0,6	1,5
Russland	236	+29,0	465	+8,6	1,2	2,0
Schweiz	816	+7,7	1 415	+4,4	3,6	1,7
Türkei	76	-13,6	156	-24,6	0,4	2,1
Ukraine	68	+6,3	126	-5,3	0,3	1,9
sonstige europäische Länder	318	-2,8	987	+66,2	2,5	3,1
Afrika	86	+30,3	257	+26,0	0,7	3,0
Republik Südafrika	24	+100,0	38	-41,5	0,1	1,6
sonstige afrikanische Länder	62	+14,8	219	+57,6	0,6	3,5
Asien	554	+37,5	1 308	+51,2	3,3	2,4
Arabische Golfstaaten	37	-31,5	59	-43,3	0,1	1,6
Volksrepublik China und Hongkong	210	+73,6	608	+133,8	1,5	2,9
Indien	83	+219,2	211	+290,7	0,5	2,5
Israel	32	+33,3	65	+10,2	0,2	2,0
Japan	75	-	107	-33,1	0,3	1,4
Südkorea	26	-	80	+17,6	0,2	3,1
Taiwan	6	-14,3	10	-56,5	-	1,7
sonstige asiatische Länder	85	+21,4	168	+22,6	0,4	2,0
Amerika	1 243	+85,5	2 413	+69,6	6,1	1,9
Kanada	54	-36,5	120	-50,0	0,3	2,2
USA	1 024	+117,4	1 813	+93,7	4,6	1,8
sonstige nordamerikanische Länder	5	x	21	x	0,1	4,2
Mittelamerika und Karibik	35	+191,7	85	+157,6	0,2	2,4
Brasilien	70	+59,1	263	+139,1	0,7	3,8
sonstige südamerikanische Länder	55	-5,2	111	+6,7	0,3	2,0
Australien	49	-36,4	117	-53,0	0,3	2,4
Neuseeland und Ozeanien	13	+225,0	20	+185,7	0,1	1,5
Ohne Angabe	2 373	+33,0	3 590	+29,3	9,1	1,5

Anmerkungen Seite 31

Noch: 2.4 Leistung der Beherbergungsstätten nach Reisegebieten und Herkunftsländern

Mai 2019

Reisegebiet Herkunftsland (ständiger Wohnsitz)	Ankünfte		Übernachtungen			Mittlere Aufenthalts- dauer ³⁾
	aller Gäste	Verän- derung ¹⁾	aller Gäste	Verän- derung ¹⁾	Anteil ²⁾	
Teutoburger Wald	203 823	+3,9	638 643	+0,8	100	3,1
Bundesrepublik Deutschland	180 080	+2,8	584 531	+0,6	91,5	3,2
Ausland	23 743	+12,4	54 112	+3,6	8,5	2,3
Europa	17 984	+3,7	42 143	-3,0	77,9	2,3
EU-Länder	15 116	-0,1	35 585	-7,4	65,8	2,4
Belgien	1 058	-20,6	1 981	-39,8	3,7	1,9
Bulgarien	79	+68,1	125	-16,1	0,2	1,6
Dänemark	785	-4,3	1 681	-6,4	3,1	2,1
Estland	32	+39,1	44	+4,8	0,1	1,4
Finnland	147	-5,2	238	-9,8	0,4	1,6
Frankreich	917	+15,3	1 898	+27,6	3,5	2,1
Griechenland	66	-54,8	239	-34,0	0,4	3,6
Republik Irland	86	+28,4	172	+49,6	0,3	2,0
Italien	547	+11,6	1 204	-3,1	2,2	2,2
Kroatien	42	-48,8	79	-77,7	0,1	1,9
Lettland	56	+21,7	115	-9,4	0,2	2,1
Litauen	48	-36,0	95	-41,4	0,2	2,0
Luxemburg	134	+44,1	257	+41,2	0,5	1,9
Malta	7	x	42	x	0,1	6,0
Niederlande	5 778	-3,2	14 193	-10,5	26,2	2,5
Österreich	907	+26,7	1 794	+31,8	3,3	2,0
Polen	1 131	+1,3	3 581	+13,2	6,6	3,2
Portugal	90	+11,1	363	-14,0	0,7	4,0
Rumänien	224	+34,9	690	-61,1	1,3	3,1
Schweden	499	+58,4	1 008	+72,9	1,9	2,0
Slowakische Republik	114	-3,4	231	-52,1	0,4	2,0
Slowenien	48	-27,3	166	-36,6	0,3	3,5
Spanien	509	-9,8	1 122	+5,2	2,1	2,2
Tschechische Republik	411	-2,8	1 390	+33,1	2,6	3,4
Ungarn	174	-24,7	467	+30,8	0,9	2,7
Vereinigtes Königreich	1 216	+2,2	2 381	-3,8	4,4	2,0
Zypern	11	+175,0	29	+262,5	0,1	2,6
Island	11	+175,0	17	+183,3	-	1,5
Norwegen	115	+29,2	221	+39,9	0,4	1,9
Russland	320	-	848	-16,7	1,6	2,7
Schweiz	1 078	+24,2	2 100	+18,0	3,9	1,9
Türkei	200	+25,0	450	+42,9	0,8	2,3
Ukraine	66	-29,0	138	-13,2	0,3	2,1
sonstige europäische Länder	1 078	+59,9	2 784	+74,3	5,1	2,6
Afrika	115	+144,7	517	+78,9	1,0	4,5
Republik Südafrika	61	+165,2	365	x	0,7	6,0
sonstige afrikanische Länder	54	+125,0	152	-34,8	0,3	2,8
Asien	1 209	+60,3	3 254	+21,2	6,0	2,7
Arabische Golfstaaten	38	-35,6	286	-36,3	0,5	7,5
Volksrepublik China und Hongkong	543	+99,6	1 028	+35,4	1,9	1,9
Indien	115	+88,5	377	+61,8	0,7	3,3
Israel	55	+25,0	130	+38,3	0,2	2,4
Japan	166	+29,7	597	+4,6	1,1	3,6
Südkorea	38	+72,7	202	+69,7	0,4	5,3
Taiwan	32	+14,3	71	+77,5	0,1	2,2
sonstige asiatische Länder	222	+58,6	563	+34,0	1,0	2,5
Amerika	1 265	+59,7	3 330	+61,7	6,2	2,6
Kanada	129	+98,5	302	+58,9	0,6	2,3
USA	808	+37,4	1 981	+42,9	3,7	2,5
sonstige nordamerikanische Länder	22	+175,0	29	+11,5	0,1	1,3
Mittelamerika und Karibik	83	+186,2	318	+360,9	0,6	3,8
Brasilien	104	+76,3	334	+71,3	0,6	3,2
sonstige südamerikanische Länder	119	+176,7	366	+89,6	0,7	3,1
Australien	98	+18,1	193	-2,5	0,4	2,0
Neuseeland und Ozeanien	23	+15,0	37	-19,6	0,1	1,6
Ohne Angabe	3 049	+45,4	4 638	+32,0	8,6	1,5

Anmerkungen Seite 31

Noch: 2.4 Leistung der Beherbergungsstätten nach Reisegebieten und Herkunftsländern

Mai 2019

Reisegebiet Herkunftsland (ständiger Wohnsitz)	Ankünfte		Übernachtungen			Mittlere Aufenthalts- dauer ³⁾
	aller Gäste	Verän- derung ¹⁾	aller Gäste	Verän- derung ¹⁾	Anteil ²⁾	
Sauerland	198 128	-4,2	554 293	-12,4	100	2,8
Bundesrepublik Deutschland	167 119	-3,7	465 346	-11,8	84,0	2,8
Ausland	31 009	-7,0	88 947	-15,1	16,0	2,9
Europa	28 731	-9,0	83 420	-16,9	93,8	2,9
EU-Länder	27 251	-11,3	79 344	-19,3	89,2	2,9
Belgien	2 472	-23,8	6 178	-25,3	6,9	2,5
Bulgarien	52	+62,5	487	+216,2	0,5	9,4
Dänemark	565	+89,6	1 758	+127,4	2,0	3,1
Estland	11	+175,0	11	+57,1	-	1,0
Finnland	81	+237,5	133	+133,3	0,1	1,6
Frankreich	582	+1,6	1 190	+7,4	1,3	2,0
Griechenland	36	-	131	+47,2	0,1	3,6
Republik Irland	25	+150,0	48	+71,4	0,1	1,9
Italien	305	-1,3	708	-34,9	0,8	2,3
Kroatien	35	+118,8	72	+50,0	0,1	2,1
Lettland	14	-6,7	39	+95,0	-	2,8
Litauen	52	+126,1	269	-11,8	0,3	5,2
Luxemburg	96	-7,7	294	+24,1	0,3	3,1
Malta	3	-	11	+37,5	-	3,7
Niederlande	20 026	-14,7	59 562	-22,4	67,0	3,0
Österreich	528	+16,8	1 331	+4,3	1,5	2,5
Polen	622	+17,6	2 190	-19,4	2,5	3,5
Portugal	104	+33,3	427	-20,8	0,5	4,1
Rumänien	71	-61,2	313	-53,3	0,4	4,4
Schweden	190	+13,1	357	-6,8	0,4	1,9
Slowakische Republik	65	+58,5	171	-69,5	0,2	2,6
Slowenien	91	+97,8	349	+203,5	0,4	3,8
Spanien	201	+27,2	424	+13,1	0,5	2,1
Tschechische Republik	274	+16,1	647	+24,4	0,7	2,4
Ungarn	131	+40,9	905	+16,2	1,0	6,9
Vereinigtes Königreich	617	+8,8	1 335	-12,4	1,5	2,2
Zypern	2	x	4	x	-	2,0
Island	21	x	40	+471,4	-	1,9
Norwegen	421	x	1 581	x	1,8	3,8
Russland	107	+52,9	379	+149,3	0,4	3,5
Schweiz	577	+29,1	1 067	+1,6	1,2	1,8
Türkei	72	+26,3	142	+2,9	0,2	2,0
Ukraine	26	+18,2	54	+58,8	0,1	2,1
sonstige europäische Länder	256	+20,8	813	+52,8	0,9	3,2
Afrika	14	-73,1	30	-82,1	-	2,1
Republik Südafrika	-	-	-	-	-	-
sonstige afrikanische Länder	14	-71,4	30	-80,1	-	2,1
Asien	450	+36,4	1 952	+40,6	2,2	4,3
Arabische Golfstaaten	16	+6,7	34	-	-	2,1
Volksrepublik China und Hongkong	211	+36,1	700	+13,1	0,8	3,3
Indien	34	-2,9	136	+37,4	0,2	4,0
Israel	32	+220,0	89	x	0,1	2,8
Japan	69	+72,5	163	+196,4	0,2	2,4
Südkorea	17	+88,9	86	+145,7	0,1	5,1
Taiwan	20	-	50	+51,5	0,1	2,5
sonstige asiatische Länder	51	+10,9	694	+39,1	0,8	13,6
Amerika	465	+29,5	970	-6,4	1,1	2,1
Kanada	68	+47,8	149	+44,7	0,2	2,2
USA	209	-17,1	497	-27,4	0,6	2,4
sonstige nordamerikanische Länder	33	x	50	+455,6	0,1	1,5
Mittelamerika und Karibik	118	+247,1	160	+26,0	0,2	1,4
Brasilien	23	+130,0	76	+65,2	0,1	3,3
sonstige südamerikanische Länder	14	-6,7	38	-42,4	-	2,7
Australien	21	-62,5	53	-66,7	0,1	2,5
Neuseeland und Ozeanien	11	-21,4	14	-33,3	-	1,3
Ohne Angabe	1 317	+36,9	2 508	+52,7	2,8	1,9

Anmerkungen Seite 31

Noch: 2.4 Leistung der Beherbergungsstätten nach Reisegebieten und Herkunftsländern

Mai 2019

Reisegebiet Herkunftsland (ständiger Wohnsitz)	Ankünfte		Übernachtungen			Mittlere Aufenthalts- dauer ³⁾
	aller Gäste	Verän- derung ¹⁾	aller Gäste	Verän- derung ¹⁾	Anteil ²⁾	
Siegerland-Wittgenstein	25 639	+6,9	76 900	+3,8	100	3,0
Bundesrepublik Deutschland	20 719	+2,8	66 030	+0,8	85,9	3,2
Ausland	4 920	+27,9	10 870	+26,9	14,1	2,2
Europa	3 513	+38,5	7 902	+45,7	72,7	2,2
EU-Länder	3 204	+38,8	7 389	+47,8	68,0	2,3
Belgien	197	+18,7	363	+29,6	3,3	1,8
Bulgarien	14	+366,7	30	x	0,3	2,1
Dänemark	109	+172,5	156	+164,4	1,4	1,4
Estland	10	x	16	x	0,1	1,6
Finnland	33	-15,4	81	+37,3	0,7	2,5
Frankreich	151	+15,3	346	+55,9	3,2	2,3
Griechenland	17	-10,5	66	+57,1	0,6	3,9
Republik Irland	12	-45,5	23	-37,8	0,2	1,9
Italien	150	+76,5	262	+106,3	2,4	1,7
Kroatien	16	+433,3	19	+72,7	0,2	1,2
Lettland	2	x	2	x	-	1,0
Litauen	5	+150,0	15	x	0,1	3,0
Luxemburg	4	-77,8	6	-81,8	0,1	1,5
Malta	-	-	-	-	-	-
Niederlande	1 680	+51,8	4 425	+64,5	40,7	2,6
Österreich	172	+72,0	280	+51,4	2,6	1,6
Polen	144	+27,4	295	+14,8	2,7	2,0
Portugal	8	-11,1	14	+16,7	0,1	1,8
Rumänien	26	+23,8	32	-64,4	0,3	1,2
Schweden	55	-33,7	115	-5,7	1,1	2,1
Slowakische Republik	24	-27,3	37	-11,9	0,3	1,5
Slowenien	17	-46,9	43	+13,2	0,4	2,5
Spanien	67	+131,0	127	+119,0	1,2	1,9
Tschechische Republik	96	-3,0	210	-36,2	1,9	2,2
Ungarn	54	+184,2	201	+346,7	1,8	3,7
Vereinigtes Königreich	141	+3,7	225	-12,5	2,1	1,6
Zypern	-	-	-	-	-	-
Island	-	-	-	-	-	-
Norwegen	24	+118,2	35	+105,9	0,3	1,5
Russland	66	+144,4	120	+150,0	1,1	1,8
Schweiz	152	+7,8	254	+5,0	2,3	1,7
Türkei	28	+16,7	58	+26,1	0,5	2,1
Ukraine	20	+122,2	21	-56,3	0,2	1,1
sonstige europäische Länder	19	+58,3	25	+31,6	0,2	1,3
Afrika	16	-40,7	50	+25,0	0,5	3,1
Republik Südafrika	6	+20,0	36	+100,0	0,3	6,0
sonstige afrikanische Länder	10	-54,5	14	-36,4	0,1	1,4
Asien	273	+18,7	695	+59,0	6,4	2,5
Arabische Golfstaaten	26	-29,7	46	+12,2	0,4	1,8
Volksrepublik China und Hongkong	117	+225,0	396	+360,5	3,6	3,4
Indien	28	+21,7	66	+4,8	0,6	2,4
Israel	4	+100,0	19	+90,0	0,2	4,8
Japan	58	+176,2	81	+145,5	0,7	1,4
Südkorea	14	+75,0	54	+237,5	0,5	3,9
Taiwan	2	-	2	-50,0	-	1,0
sonstige asiatische Länder	24	-76,2	31	-83,2	0,3	1,3
Amerika	268	+36,0	473	-11,1	4,4	1,8
Kanada	19	+18,8	31	-3,1	0,3	1,6
USA	233	+47,5	399	-12,3	3,7	1,7
sonstige nordamerikanische Länder	6	+200,0	22	x	0,2	3,7
Mittelamerika und Karibik	3	-25,0	7	-56,3	0,1	2,3
Brasilien	6	+20,0	10	-	0,1	1,7
sonstige südamerikanische Länder	1	-91,7	4	-76,5	-	4,0
Australien Neuseeland und Ozeanien	10	+66,7	22	+266,7	0,2	2,2
Ohne Angabe	840	-1,2	1 728	-18,8	15,9	2,1

Anmerkungen Seite 31

Noch: 2.4 Leistung der Beherbergungsstätten nach Reisegebieten und Herkunftsländern

Mai 2019

Reisegebiet Herkunftsland (ständiger Wohnsitz)	Ankünfte		Übernachtungen			Mittlere Aufenthalts- dauer ³⁾
	aller Gäste	Verän- derung ¹⁾	aller Gäste	Verän- derung ¹⁾	Anteil ²⁾	
Bergisches Land	65 439	+10,4	156 696	+9,6	100	2,4
Bundesrepublik Deutschland	56 458	+9,5	137 127	+7,8	87,5	2,4
Ausland	8 981	+16,0	19 569	+24,2	12,5	2,2
Europa	5 975	+20,0	13 398	+26,9	68,5	2,2
EU-Länder	5 253	+18,2	11 869	+24,2	60,7	2,3
Belgien	569	+8,0	1 081	+5,4	5,5	1,9
Bulgarien	17	-48,5	75	-52,5	0,4	4,4
Dänemark	167	+138,6	258	+163,3	1,3	1,5
Estland	8	-	14	+16,7	0,1	1,8
Finnland	34	+25,9	56	-8,2	0,3	1,6
Frankreich	336	-20,4	548	-21,2	2,8	1,6
Griechenland	35	+169,2	128	+96,9	0,7	3,7
Republik Irland	9	-30,8	18	-30,8	0,1	2,0
Italien	413	+56,4	1 027	+113,1	5,2	2,5
Kroatien	16	+166,7	37	+236,4	0,2	2,3
Lettland	24	+200,0	41	+86,4	0,2	1,7
Litauen	16	-15,8	49	+81,5	0,3	3,1
Luxemburg	70	+9,4	440	-25,0	2,2	6,3
Malta	-	-	-	-	-	-
Niederlande	1 535	+12,5	3 004	+8,3	15,4	2,0
Österreich	316	+36,2	575	+18,6	2,9	1,8
Polen	514	+81,6	1 699	+153,2	8,7	3,3
Portugal	46	+9,5	79	+3,9	0,4	1,7
Rumänien	53	-10,2	291	+12,8	1,5	5,5
Schweden	152	+67,0	230	+93,3	1,2	1,5
Slowakische Republik	43	+152,9	108	+125,0	0,6	2,5
Slowenien	23	+4,5	179	-4,8	0,9	7,8
Spanien	215	+60,4	547	+94,0	2,8	2,5
Tschechische Republik	141	+10,2	383	+109,3	2,0	2,7
Ungarn	132	+22,2	345	+35,8	1,8	2,6
Vereinigtes Königreich	369	-24,1	657	-30,2	3,4	1,8
Zypern	-	-	-	-	-	-
Island	-	-	-	-	-	-
Norwegen	26	-3,7	49	+16,7	0,3	1,9
Russland	173	+121,8	381	+132,3	1,9	2,2
Schweiz	359	+35,0	681	+52,3	3,5	1,9
Türkei	85	+240,0	215	+246,8	1,1	2,5
Ukraine	30	-67,0	73	-60,8	0,4	2,4
sonstige europäische Länder	49	+6,5	130	+46,1	0,7	2,7
Afrika	29	-17,1	92	+3,4	0,5	3,2
Republik Südafrika	16	-	29	-35,6	0,1	1,8
sonstige afrikanische Länder	13	-31,6	63	+43,2	0,3	4,8
Asien	1 485	+0,3	3 079	+9,4	15,7	2,1
Arabische Golfstaaten	2	-91,3	27	-34,1	0,1	13,5
Volksrepublik China und Hongkong	370	-39,2	824	-28,4	4,2	2,2
Indien	392	+28,5	833	+26,6	4,3	2,1
Israel	9	-30,8	15	-31,8	0,1	1,7
Japan	76	-64,3	146	-55,5	0,7	1,9
Südkorea	254	+429,2	412	+368,2	2,1	1,6
Taiwan	9	+12,5	33	+135,7	0,2	3,7
sonstige asiatische Länder	373	+42,4	789	+54,1	4,0	2,1
Amerika	503	+36,7	1 160	+36,5	5,9	2,3
Kanada	36	+71,4	104	+52,9	0,5	2,9
USA	322	+30,9	693	+26,9	3,5	2,2
sonstige nordamerikanische Länder	2	-33,3	2	-60,0	-	1,0
Mittelamerika und Karibik	42	+121,1	121	+120,0	0,6	2,9
Brasilien	55	+175,0	118	+156,5	0,6	2,1
sonstige südamerikanische Länder	46	-22,0	122	-6,2	0,6	2,7
Australien	67	+294,1	103	+312,0	0,5	1,5
Neuseeland und Ozeanien	6	+200,0	8	+100,0	-	1,3
Ohne Angabe	916	+6,9	1 729	+21,7	8,8	1,9

Anmerkungen Seite 31

Noch: 2.4 Leistung der Beherbergungsstätten nach Reisegebieten und Herkunftsländern

Mai 2019

Reisegebiet Herkunftsland (ständiger Wohnsitz)	Ankünfte		Übernachtungen			Mittlere Aufenthalts- dauer ³⁾
	aller Gäste	Verän- derung ¹⁾	aller Gäste	Verän- derung ¹⁾	Anteil ²⁾	
Bonn und Rhein-Sieg-Kreis	151 171	+19,5	285 648	+9,2	100	1,9
Bundesrepublik Deutschland	126 108	+22,0	234 047	+13,7	81,9	1,9
Ausland	25 063	+8,3	51 601	-7,4	18,1	2,1
Europa	17 701	+12,0	34 633	-0,7	67,1	2,0
EU-Länder	14 935	+9,4	29 230	-2,5	56,6	2,0
Belgien	2 044	+3,3	3 693	-17,5	7,2	1,8
Bulgarien	88	+17,3	197	-5,7	0,4	2,2
Dänemark	213	-25,5	397	-38,2	0,8	1,9
Estland	16	-15,8	33	-5,7	0,1	2,1
Finnland	109	-16,8	242	-36,0	0,5	2,2
Frankreich	1 343	+5,8	2 624	+1,1	5,1	2,0
Griechenland	239	+95,9	449	+40,8	0,9	1,9
Republik Irland	127	+49,4	255	+2,8	0,5	2,0
Italien	881	-4,1	1 943	-1,7	3,8	2,2
Kroatien	98	+60,7	259	-27,9	0,5	2,6
Lettland	35	+169,2	122	+139,2	0,2	3,5
Litauen	45	+80,0	63	+3,3	0,1	1,4
Luxemburg	348	+18,4	513	+8,0	1,0	1,5
Malta	7	+133,3	9	-40,0	-	1,3
Niederlande	3 668	+9,2	6 432	-0,2	12,5	1,8
Österreich	1 006	+10,2	1 833	-12,4	3,6	1,8
Polen	513	+1,2	2 165	+27,6	4,2	4,2
Portugal	113	+31,4	242	-7,3	0,5	2,1
Rumänien	195	+14,7	448	+19,5	0,9	2,3
Schweden	257	-12,9	446	-27,2	0,9	1,7
Slowakische Republik	120	+2,6	406	-29,4	0,8	3,4
Slowenien	52	+18,2	129	+9,3	0,2	2,5
Spanien	606	+14,1	1 176	-	2,3	1,9
Tschechische Republik	372	-25,6	689	-14,4	1,3	1,9
Ungarn	245	+55,1	499	+20,0	1,0	2,0
Vereinigtes Königreich	2 183	+29,0	3 923	+10,0	7,6	1,8
Zypern	12	x	43	x	0,1	3,6
Island	22	+29,4	33	-13,2	0,1	1,5
Norwegen	175	+27,7	312	-27,9	0,6	1,8
Russland	674	+67,7	1 573	+45,0	3,0	2,3
Schweiz	1 251	+4,8	2 228	-7,9	4,3	1,8
Türkei	240	+50,0	523	+28,2	1,0	2,2
Ukraine	106	+76,7	229	+97,4	0,4	2,2
sonstige europäische Länder	298	+68,4	505	+33,6	1,0	1,7
Afrika	373	-27,7	1 065	-49,8	2,1	2,9
Republik Südafrika	61	-55,5	129	-80,4	0,2	2,1
sonstige afrikanische Länder	312	-17,7	936	-36,0	1,8	3,0
Asien	2 721	+9,7	7 266	-10,2	14,1	2,7
Arabische Golfstaaten	271	-33,3	632	-48,2	1,2	2,3
Volksrepublik China und Hongkong	1 064	+91,7	3 572	+64,2	6,9	3,4
Indien	314	-12,0	546	-27,0	1,1	1,7
Israel	69	-30,3	140	-48,0	0,3	2,0
Japan	258	-29,1	577	-59,7	1,1	2,2
Südkorea	211	+142,5	462	+11,9	0,9	2,2
Taiwan	88	+35,4	147	-7,5	0,3	1,7
sonstige asiatische Länder	446	-18,5	1 190	-29,0	2,3	2,7
Amerika	2 577	-10,7	5 474	-19,5	10,6	2,1
Kanada	228	-37,9	587	-19,5	1,1	2,6
USA	1 901	-7,3	3 729	-19,3	7,2	2,0
sonstige nordamerikanische Länder	50	+257,1	96	+182,4	0,2	1,9
Mittelamerika und Karibik	101	-30,8	223	-46,8	0,4	2,2
Brasilien	168	+41,2	524	+46,8	1,0	3,1
sonstige südamerikanische Länder	129	-31,4	315	-51,0	0,6	2,4
Australien	142	+15,4	546	-19,1	1,1	3,8
Neuseeland und Ozeanien	45	+4,7	151	-69,7	0,3	3,4
Ohne Angabe	1 504	+16,2	2 466	-8,2	4,8	1,6

Noch: 2.4 Leistung der Beherbergungsstätten nach Reisegebieten und Herkunftsländern

Mai 2019

Reisegebiet Herkunftsland (ständiger Wohnsitz)	Ankünfte		Übernachtungen			Mittlere Aufenthalts- dauer ³⁾
	aller Gäste	Verän- derung ¹⁾	aller Gäste	Verän- derung ¹⁾	Anteil ²⁾	
Köln und Rhein-Erft-Kreis	377 336	+7,2	673 535	+5,3	100	1,8
Bundesrepublik Deutschland	255 989	+5,1	456 812	+2,7	67,8	1,8
Ausland	121 347	+11,9	216 723	+11,2	32,2	1,8
Europa	78 855	+7,5	139 890	+5,1	64,5	1,8
EU-Länder	65 036	+8,0	113 992	+5,4	52,6	1,8
Belgien	6 954	+0,5	10 394	-0,1	4,8	1,5
Bulgarien	443	+44,3	1 121	+68,3	0,5	2,5
Dänemark	1 588	-8,3	2 712	-21,8	1,3	1,7
Estland	141	+51,6	266	+66,3	0,1	1,9
Finnland	650	+19,5	1 200	+15,6	0,6	1,8
Frankreich	5 454	-8,7	8 996	-8,1	4,2	1,6
Griechenland	517	+2,6	1 190	+7,3	0,5	2,3
Republik Irland	823	-2,6	1 524	+0,3	0,7	1,9
Italien	5 973	+87,2	12 803	+118,8	5,9	2,1
Kroatien	323	-21,6	808	+15,9	0,4	2,5
Lettland	216	+44,0	349	+47,3	0,2	1,6
Litauen	285	+22,8	521	+32,2	0,2	1,8
Luxemburg	2 759	+28,3	3 550	+10,4	1,6	1,3
Malta	61	+32,6	141	+78,5	0,1	2,3
Niederlande	11 222	-6,1	17 729	-9,5	8,2	1,6
Österreich	4 628	+19,1	7 639	+7,8	3,5	1,7
Polen	2 775	+35,5	6 156	+0,5	2,8	2,2
Portugal	841	+11,4	1 937	+74,5	0,9	2,3
Rumänien	887	+7,3	1 952	-7,3	0,9	2,2
Schweden	1 429	-5,9	2 311	-23,6	1,1	1,6
Slowakische Republik	323	-0,3	684	+25,5	0,3	2,1
Slowenien	226	+33,7	463	-23,3	0,2	2,0
Spanien	4 757	+33,8	9 588	+9,9	4,4	2,0
Tschechische Republik	791	+24,2	1 370	+37,3	0,6	1,7
Ungarn	1 551	+26,6	2 185	-	1,0	1,4
Vereinigtes Königreich	9 345	-8,4	16 224	-6,1	7,5	1,7
Zypern	74	+57,4	179	+70,5	0,1	2,4
Island	256	+39,1	423	+1,0	0,2	1,7
Norwegen	842	-17,6	1 381	-40,0	0,6	1,6
Russland	2 786	+9,1	5 640	+19,3	2,6	2,0
Schweiz	5 478	-4,0	9 172	-12,4	4,2	1,7
Türkei	1 933	+17,8	3 763	+21,1	1,7	1,9
Ukraine	654	+2,0	1 358	+0,7	0,6	2,1
sonstige europäische Länder	1 870	+34,6	4 161	+56,5	1,9	2,2
Afrika	821	-33,1	2 336	-2,2	1,1	2,8
Republik Südafrika	225	+8,2	420	+1,2	0,2	1,9
sonstige afrikanische Länder	596	-41,6	1 916	-2,9	0,9	3,2
Asien	12 778	+14,0	24 877	+19,2	11,5	1,9
Arabische Golfstaaten	573	-39,2	1 390	-30,0	0,6	2,4
Volksrepublik China und Hongkong	4 352	+33,7	8 415	+48,5	3,9	1,9
Indien	2 073	+53,0	3 646	+13,2	1,7	1,8
Israel	473	+19,1	1 111	+32,9	0,5	2,3
Japan	1 667	-5,7	2 928	-1,0	1,4	1,8
Südkorea	482	+0,6	989	+26,6	0,5	2,1
Taiwan	785	+14,8	1 366	+44,4	0,6	1,7
sonstige asiatische Länder	2 373	+2,1	5 032	+12,5	2,3	2,1
Amerika	14 863	+5,6	26 986	+10,6	12,5	1,8
Kanada	1 163	+24,9	2 043	+18,2	0,9	1,8
USA	10 927	+3,7	19 323	+7,5	8,9	1,8
sonstige nordamerikanische Länder	142	+6,0	251	+19,5	0,1	1,8
Mittelamerika und Karibik	555	-21,7	1 165	+3,3	0,5	2,1
Brasilien	1 168	+8,0	2 365	+13,6	1,1	2,0
sonstige südamerikanische Länder	908	+32,0	1 839	+42,6	0,8	2,0
Australien	1 028	+26,0	2 013	+30,3	0,9	2,0
Neuseeland und Ozeanien	244	+13,5	477	+18,7	0,2	2,0
Ohne Angabe	12 758	+68,8	20 144	+65,6	9,3	1,6

Anmerkungen Seite 31

Noch: 2.4 Leistung der Beherbergungsstätten nach Reisegebieten und Herkunftsländern

Mai 2019

Reisegebiet Herkunftsland (ständiger Wohnsitz)	Ankünfte		Übernachtungen			Mittlere Aufenthalts- dauer ³⁾
	aller Gäste	Verän- derung ¹⁾	aller Gäste	Verän- derung ¹⁾	Anteil ²⁾	
Düsseldorf und Kreis Mettmann	315 849	+7,8	507 330	+10,3	100	1,6
Bundesrepublik Deutschland	221 738	+10,5	345 556	+12,2	68,1	1,6
Ausland	94 111	+2,0	161 774	+6,5	31,9	1,7
Europa	62 989	+3,0	105 642	+6,7	65,3	1,7
EU-Länder	50 015	+0,3	82 723	+4,5	51,1	1,7
Belgien	3 452	-5,9	4 866	-10,6	3,0	1,4
Bulgarien	288	-4,6	499	+10,9	0,3	1,7
Dänemark	1 049	+12,2	1 759	+9,1	1,1	1,7
Estland	121	-31,6	253	-15,4	0,2	2,1
Finnland	783	+12,0	1 402	+21,7	0,9	1,8
Frankreich	3 694	+1,0	5 686	-3,2	3,5	1,5
Griechenland	717	+3,5	1 404	+19,2	0,9	2,0
Republik Irland	737	+58,8	1 212	+58,6	0,7	1,6
Italien	3 058	+16,7	5 018	+18,2	3,1	1,6
Kroatien	167	-33,7	284	-29,2	0,2	1,7
Lettland	136	+40,2	213	+36,5	0,1	1,6
Litauen	206	+10,2	341	+24,0	0,2	1,7
Luxemburg	870	-14,8	1 336	-17,6	0,8	1,5
Malta	61	+35,6	113	+29,9	0,1	1,9
Niederlande	11 035	-0,3	16 678	-7,2	10,3	1,5
Österreich	3 581	-3,7	5 851	+0,5	3,6	1,6
Polen	2 219	+14,4	4 517	+31,5	2,8	2,0
Portugal	647	-20,7	1 286	+24,9	0,8	2,0
Rumänien	726	-10,6	1 274	+4,5	0,8	1,8
Schweden	1 440	+0,6	2 145	-4,8	1,3	1,5
Slowakische Republik	195	-1,0	414	+21,4	0,3	2,1
Slowenien	123	+12,8	258	+8,9	0,2	2,1
Spanien	3 881	-5,8	6 636	+12,3	4,1	1,7
Tschechische Republik	616	-0,2	1 021	+4,7	0,6	1,7
Ungarn	500	+14,7	853	+38,9	0,5	1,7
Vereinigtes Königreich	9 657	-0,8	17 283	+10,0	10,7	1,8
Zypern	56	-12,5	121	+24,7	0,1	2,2
Island	74	-28,8	171	-72,8	0,1	2,3
Norwegen	613	+19,7	964	+15,6	0,6	1,6
Russland	3 901	+18,4	7 816	+20,1	4,8	2,0
Schweiz	4 626	+14,2	7 669	+17,9	4,7	1,7
Türkei	1 743	+1,5	2 710	+1,7	1,7	1,6
Ukraine	632	+51,9	1 140	+53,4	0,7	1,8
sonstige europäische Länder	1 385	+19,2	2 449	+26,1	1,5	1,8
Afrika	562	-1,9	1 247	-5,1	0,8	2,2
Republik Südafrika	116	-7,9	222	-1,8	0,1	1,9
sonstige afrikanische Länder	446	-0,2	1 025	-5,8	0,6	2,3
Asien	15 205	+7,3	28 550	+19,9	17,6	1,9
Arabische Golfstaaten	2 048	-37,1	3 958	-15,1	2,4	1,9
Volksrepublik China und Hongkong	5 009	+43,2	8 943	+37,1	5,5	1,8
Indien	1 609	-6,0	3 199	+24,5	2,0	2,0
Israel	355	+5,3	691	+7,5	0,4	1,9
Japan	3 654	+8,7	7 111	+21,0	4,4	1,9
Südkorea	412	+2,2	931	+30,9	0,6	2,3
Taiwan	210	+51,1	442	+97,3	0,3	2,1
sonstige asiatische Länder	1 908	+30,6	3 275	+25,7	2,0	1,7
Amerika	7 262	-	13 289	+5,8	8,2	1,8
Kanada	476	-9,5	963	+7,0	0,6	2,0
USA	5 677	+0,9	10 170	+9,0	6,3	1,8
sonstige nordamerikanische Länder	38	-35,6	52	-57,7	-	1,4
Mittelamerika und Karibik	227	-41,8	366	-47,2	0,2	1,6
Brasilien	455	+32,7	930	+15,2	0,6	2,0
sonstige südamerikanische Länder	389	+22,7	808	+13,8	0,5	2,1
Australien	460	+4,1	882	+8,0	0,5	1,9
Neuseeland und Ozeanien	67	+45,7	116	+65,7	0,1	1,7
Ohne Angabe	7 566	-12,9	12 048	-16,2	7,4	1,6

Anmerkungen Seite 31

Noch: 2.4 Leistung der Beherbergungsstätten nach Reisegebieten und Herkunftsländern

Mai 2019

Reisegebiet Herkunftsland (ständiger Wohnsitz)	Ankünfte		Übernachtungen			Mittlere Aufenthalts- dauer ³⁾
	aller Gäste	Verän- derung ¹⁾	aller Gäste	Verän- derung ¹⁾	Anteil ²⁾	
Ruhrgebiet	336 746	+16,9	633 370	+13,7	100	1,9
Bundesrepublik Deutschland	285 342	+19,1	536 734	+14,4	84,7	1,9
Ausland	51 404	+6,3	96 636	+9,9	15,3	1,9
Europa	41 948	+5,4	76 053	+9,5	78,7	1,8
EU-Länder	34 937	+1,7	62 613	+7,6	64,8	1,8
Belgien	2 510	-5,6	3 853	-4,1	4,0	1,5
Bulgarien	395	-21,6	560	-53,1	0,6	1,4
Dänemark	995	-1,5	1 781	+6,7	1,8	1,8
Estland	47	+20,5	85	+7,6	0,1	1,8
Finnland	371	+14,9	730	+33,2	0,8	2,0
Frankreich	2 673	+19,9	4 602	+22,9	4,8	1,7
Griechenland	288	+44,0	695	+66,3	0,7	2,4
Republik Irland	182	-30,0	361	-33,6	0,4	2,0
Italien	1 695	+16,8	2 982	+11,1	3,1	1,8
Kroatien	223	+10,9	657	+29,6	0,7	2,9
Lettland	106	+39,5	201	+40,6	0,2	1,9
Litauen	241	+25,5	379	+6,8	0,4	1,6
Luxemburg	619	+22,6	956	+21,3	1,0	1,5
Malta	18	+20,0	38	+5,6	-	2,1
Niederlande	10 163	-12,3	16 586	-5,0	17,2	1,6
Österreich	2 804	+20,9	5 232	+25,2	5,4	1,9
Polen	2 482	+19,8	5 245	+16,6	5,4	2,1
Portugal	289	+27,3	552	+26,6	0,6	1,9
Rumänien	991	+17,0	1 846	+9,1	1,9	1,9
Schweden	907	-3,5	1 350	-8,4	1,4	1,5
Slowakische Republik	229	+4,6	832	+50,7	0,9	3,6
Slowenien	202	+22,4	727	+144,0	0,8	3,6
Spanien	1 186	+28,5	2 450	+38,3	2,5	2,1
Tschechische Republik	710	-1,0	1 412	+15,4	1,5	2,0
Ungarn	474	+28,8	864	+13,4	0,9	1,8
Vereinigtes Königreich	4 103	-4,1	7 552	+6,8	7,8	1,8
Zypern	34	+88,9	85	+88,9	0,1	2,5
Island	35	-31,4	122	+13,0	0,1	3,5
Norwegen	308	+17,1	488	-4,3	0,5	1,6
Russland	897	+9,8	2 056	+7,1	2,1	2,3
Schweiz	3 087	+28,0	5 344	+21,2	5,5	1,7
Türkei	858	+25,3	2 111	+7,6	2,2	2,5
Ukraine	821	+49,5	1 250	+49,9	1,3	1,5
sonstige europäische Länder	1 005	+46,5	2 069	+36,8	2,1	2,1
Afrika	471	+66,4	998	+47,0	1,0	2,1
Republik Südafrika	118	+96,7	362	+144,6	0,4	3,1
sonstige afrikanische Länder	353	+58,3	636	+19,8	0,7	1,8
Asien	2 780	+5,0	6 383	-3,6	6,6	2,3
Arabische Golfstaaten	147	-30,3	486	-45,4	0,5	3,3
Volksrepublik China und Hongkong	965	+31,7	2 032	+23,5	2,1	2,1
Indien	631	+93,6	1 501	+28,6	1,6	2,4
Israel	144	+9,9	301	+20,4	0,3	2,1
Japan	267	-27,4	582	-18,4	0,6	2,2
Südkorea	146	-25,1	236	-15,7	0,2	1,6
Taiwan	52	-39,5	86	-66,5	0,1	1,7
sonstige asiatische Länder	428	-28,4	1 159	-18,2	1,2	2,7
Amerika	3 150	+28,2	7 486	+43,1	7,7	2,4
Kanada	306	+21,4	1 150	+88,5	1,2	3,8
USA	2 447	+36,9	5 408	+48,2	5,6	2,2
sonstige nordamerikanische Länder	47	+235,7	58	+31,8	0,1	1,2
Mittelamerika und Karibik	95	+11,8	286	+54,6	0,3	3,0
Brasilien	133	-3,6	280	-24,5	0,3	2,1
sonstige südamerikanische Länder	122	-32,6	304	-18,5	0,3	2,5
Australien	257	-3,0	498	+11,9	0,5	1,9
Neuseeland und Ozeanien	39	-30,4	75	-36,4	0,1	1,9
Ohne Angabe	2 759	-2,1	5 143	-4,1	5,3	1,9

Anmerkungen Seite 31

Noch: 2.4 Leistung der Beherbergungsstätten nach Reisegebieten und Herkunftsländern

Mai 2019

Reisegebiet Herkunftsland (ständiger Wohnsitz)	Ankünfte		Übernachtungen			Mittlere Aufenthalts- dauer ³⁾
	aller Gäste	Verän- derung ¹⁾	aller Gäste	Verän- derung ¹⁾	Anteil ²⁾	
Bergisches Städtedreieck	35 748	+22,3	77 657	+17,3	100	2,2
Bundesrepublik Deutschland	29 895	+19,7	66 845	+14,7	86,1	2,2
Ausland	5 853	+37,8	10 812	+36,4	13,9	1,8
Europa	4 259	+34,9	7 558	+31,4	69,9	1,8
EU-Länder	3 554	+32,7	6 276	+30,5	58,0	1,8
Belgien	202	+14,1	334	+14,0	3,1	1,7
Bulgarien	33	+17,9	59	+96,7	0,5	1,8
Dänemark	145	+16,9	230	+42,0	2,1	1,6
Estland	10	-37,5	18	-41,9	0,2	1,8
Finnland	31	-13,9	42	-44,7	0,4	1,4
Frankreich	378	+50,0	662	+63,9	6,1	1,8
Griechenland	36	-46,3	72	-44,2	0,7	2,0
Republik Irland	16	+77,8	24	-	0,2	1,5
Italien	276	+0,7	585	-10,4	5,4	2,1
Kroatien	23	-43,9	42	-44,7	0,4	1,8
Lettland	15	+66,7	18	+28,6	0,2	1,2
Litauen	26	x	41	+412,5	0,4	1,6
Luxemburg	25	-26,5	40	+11,1	0,4	1,6
Malta	3	-	5	-54,5	-	1,7
Niederlande	694	+23,0	1 100	+13,4	10,2	1,6
Österreich	178	-0,6	316	-18,3	2,9	1,8
Polen	456	+99,1	752	+100,5	7,0	1,6
Portugal	26	+13,0	44	+22,2	0,4	1,7
Rumänien	84	+78,7	186	+173,5	1,7	2,2
Schweden	155	+22,0	245	+50,3	2,3	1,6
Slowakische Republik	43	+104,8	69	+86,5	0,6	1,6
Slowenien	22	+15,8	68	+195,7	0,6	3,1
Spanien	203	+178,1	338	+139,7	3,1	1,7
Tschechische Republik	98	+21,0	256	+85,5	2,4	2,6
Ungarn	93	+447,1	303	x	2,8	3,3
Vereinigtes Königreich	283	+25,8	427	-7,6	3,9	1,5
Zypern	-	-	-	-	-	-
Island	6	+20,0	9	-	0,1	1,5
Norwegen	44	+91,3	56	+51,4	0,5	1,3
Russland	89	+29,0	207	+4,0	1,9	2,3
Schweiz	272	+17,7	459	+10,9	4,2	1,7
Türkei	130	+150,0	263	+246,1	2,4	2,0
Ukraine	58	+87,1	110	+77,4	1,0	1,9
sonstige europäische Länder	106	+55,9	178	+23,6	1,6	1,7
Afrika	19	-61,2	42	-56,3	0,4	2,2
Republik Südafrika	3	-50,0	5	-80,8	-	1,7
sonstige afrikanische Länder	16	-62,8	37	-47,1	0,3	2,3
Asien	257	-13,5	751	+16,4	6,9	2,9
Arabische Golfstaaten	8	-	33	+94,1	0,3	4,1
Volksrepublik China und Hongkong	103	-16,9	265	+20,5	2,5	2,6
Indien	28	-20,0	94	-35,6	0,9	3,4
Israel	7	-50,0	12	-62,5	0,1	1,7
Japan	48	-17,2	148	+55,8	1,4	3,1
Südkorea	12	+33,3	28	+86,7	0,3	2,3
Taiwan	5	-16,7	14	+16,7	0,1	2,8
sonstige asiatische Länder	46	+7,0	157	+45,4	1,5	3,4
Amerika	328	+50,5	812	+71,7	7,5	2,5
Kanada	13	-67,5	52	-20,0	0,5	4,0
USA	227	+58,7	589	+80,7	5,4	2,6
sonstige nordamerikanische Länder	2	x	12	x	0,1	6,0
Mittelamerika und Karibik	50	+284,6	67	+235,0	0,6	1,3
Brasilien	18	+125,0	68	+277,8	0,6	3,8
sonstige südamerikanische Länder	18	+28,6	24	-45,5	0,2	1,3
Australien Neuseeland und Ozeanien	31	+158,3	54	+157,1	0,5	1,7
Ohne Angabe	959	+88,0	1 595	+71,0	14,8	1,7

Anmerkungen Seite 31

Noch: 2.4 Leistung der Beherbergungsstätten nach Reisegebieten und Herkunftsländern

Mai 2019

Reisegebiet Herkunftsland (ständiger Wohnsitz)	Ankünfte		Übernachtungen			Mittlere Aufenthalts- dauer ³⁾
	aller Gäste	Verän- derung ¹⁾	aller Gäste	Verän- derung ¹⁾	Anteil ²⁾	
Nordrhein-Westfalen	2 229 933	+7,0	4 688 834	+2,4	100	2,1
Bundesrepublik Deutschland	1 776 214	+7,7	3 802 948	+2,6	81,1	2,1
Ausland	453 719	+4,6	885 886	+1,6	18,9	2,0
Europa	333 366	+2,1	654 785	-1,7	73,9	2,0
EU-Länder	283 772	-	559 889	-4,1	63,2	2,0
Belgien	28 398	-7,7	48 891	-15,2	5,5	1,7
Bulgarien	2 574	+55,5	5 052	+38,3	0,6	2,0
Dänemark	6 930	-4,9	12 776	-6,0	1,4	1,8
Estland	493	+3,6	876	+3,9	0,1	1,8
Finnland	2 706	+12,1	4 954	+12,8	0,6	1,8
Frankreich	19 326	-1,3	32 683	-0,6	3,7	1,7
Griechenland	2 225	+7,0	4 895	+12,5	0,6	2,2
Republik Irland	2 340	+16,5	4 176	+12,7	0,5	1,8
Italien	15 422	+30,1	30 307	+34,8	3,4	2,0
Kroatien	1 121	-8,6	3 086	-13,5	0,3	2,8
Lettland	799	+70,0	1 383	+59,3	0,2	1,7
Litauen	1 135	+18,5	2 473	+13,2	0,3	2,2
Luxemburg	5 679	+10,8	8 703	+2,3	1,0	1,5
Malta	164	+24,2	395	+41,6	-	2,4
Niederlande	94 524	-9,7	200 387	-16,2	22,6	2,1
Österreich	16 558	+12,9	29 301	+7,5	3,3	1,8
Polen	13 230	+20,9	34 126	+15,4	3,9	2,6
Portugal	2 557	+5,0	5 691	+18,9	0,6	2,2
Rumänien	4 037	-0,1	11 618	-4,1	1,3	2,9
Schweden	6 206	+2,1	9 807	-4,2	1,1	1,6
Slowakische Republik	1 530	+13,8	4 092	+0,7	0,5	2,7
Slowenien	955	+19,5	3 003	+30,3	0,3	3,1
Spanien	13 390	+15,7	25 438	+15,3	2,9	1,9
Tschechische Republik	4 362	+7,6	9 193	+22,7	1,0	2,1
Ungarn	3 729	+21,6	7 376	+15,2	0,8	2,0
Vereinigtes Königreich	33 183	-2,4	58 728	-0,4	6,6	1,8
Zypern	199	+25,2	479	+33,4	0,1	2,4
Island	436	+7,9	843	-33,3	0,1	1,9
Norwegen	2 974	+14,3	5 754	+10,8	0,6	1,9
Russland	10 079	+15,6	21 562	+16,8	2,4	2,1
Schweiz	20 062	+10,3	34 322	+4,9	3,9	1,7
Türkei	6 122	+17,3	11 701	+14,2	1,3	1,9
Ukraine	2 865	+31,6	5 218	+30,5	0,6	1,8
sonstige europäische Länder	7 056	+32,4	15 496	+46,2	1,7	2,2
Afrika	2 743	-11,1	7 694	-0,8	0,9	2,8
Republik Südafrika	704	+6,3	1 805	+0,5	0,2	2,6
sonstige afrikanische Länder	2 039	-15,9	5 889	-1,2	0,7	2,9
Asien	40 995	+11,7	85 811	+13,5	9,7	2,1
Arabische Golfstaaten	3 597	-33,1	8 093	-25,9	0,9	2,2
Volksrepublik China und Hongkong	14 043	+37,5	29 229	+38,7	3,3	2,1
Indien	5 619	+26,9	11 492	+18,1	1,3	2,0
Israel	1 291	+9,5	2 783	+14,5	0,3	2,2
Japan	6 816	+0,8	13 353	+3,5	1,5	2,0
Südkorea	1 876	+27,2	3 935	+31,7	0,4	2,1
Taiwan	1 310	+0,9	2 402	+15,2	0,3	1,8
sonstige asiatische Länder	6 443	+8,1	14 524	+7,9	1,6	2,3
Amerika	35 210	+9,6	69 023	+12,5	7,8	2,0
Kanada	2 778	+2,9	6 104	+13,9	0,7	2,2
USA	26 422	+10,1	49 868	+12,4	5,6	1,9
sonstige nordamerikanische Länder	368	+47,8	635	+31,5	0,1	1,7
Mittelamerika und Karibik	1 399	-6,7	3 019	+4,4	0,3	2,2
Brasilien	2 334	+18,4	5 257	+20,4	0,6	2,3
sonstige südamerikanische Länder	1 909	+11,2	4 140	+5,6	0,5	2,2
Australien	2 312	+13,3	4 837	+7,1	0,5	2,1
Neuseeland und Ozeanien	491	+13,4	975	-20,3	0,1	2,0
Ohne Angabe	38 602	+17,5	62 761	+12,6	7,1	1,6

Anmerkungen Seite 31

3.1 Leistung der Beherbergungsstätten nach Verwaltungsbezirken

Januar bis Mai 2019

Amtliche Schlüsselnummer	Verwaltungsbezirk	Ankünfte				Übernachtungen	
		aller Gäste	Veränderung ¹⁾	ausländischer Gäste	Veränderung ¹⁾	aller Gäste	Veränderung ¹⁾
	Kreisfreie Städte						
111 000	Düsseldorf	1 233 329	+1,3	440 596	-0,8	1 998 127	+1,7
112 000	Duisburg	114 072	-1,4	21 819	-5,9	219 820	-3,5
113 000	Essen	328 248	+4,7	62 278	+0,2	655 399	+5,5
114 000	Krefeld	60 292	+1,9	14 525	-5,0	99 541	+3,4
116 000	Mönchengladbach	85 441	+11,5	17 857	+13,4	140 546	+7,9
117 000	Mülheim an der Ruhr	38 214	-9,9	5 347	-11,2	72 458	-5,7
119 000	Oberhausen	96 391	+2,3	15 617	-1,1	197 593	+4,3
120 000	Remscheid	28 278	+3,5	5 493	+0,9	46 253	-1,1
122 000	Solingen	18 779	-10,9	3 030	+21,2	35 751	-9,5
124 000	Wuppertal	102 757	+10,5	14 784	+6,0	258 801	+8,3
154 000	Kreis Kleve	154 406	-2,8	32 102	-9,5	323 208	-3,2
154 004	Bedburg-Hau	2 045	-10,9	487	-20,9	5 022	-5,4
154 008	Emmerich am Rhein, Stadt	7 660	+30,9	1 812	+27,0	15 356	+22,3
154 012	Geldern, Stadt	13 444	-6,6	965	+0,2	47 489	-1,2
154 016	Goch, Stadt	17 229	+10,1	2 816	-2,9	36 600	+8,8
154 020	Issum	1 026	+2,9	216	-11,5	2 362	-3,2
154 024	Kalkar, Stadt	27 896	-12,9	9 246	-16,7	51 868	-17,9
154 028	Kerken	2 044	-9,3	306	-14,3	3 351	-25,0
154 032	Kevelaer, Stadt	13 979	-12,9	1 905	-28,6	28 568	-14,8
154 036	Kleve, Stadt	20 366	+3,4	3 179	-15,6	38 113	+3,0
154 040	Kranenburg	7 420	-3,0	1 057	-31,8	17 519	-0,4
154 044	Rees, Stadt	9 499	+8,0	1 168	-8,3	18 225	+10,6
154 048	Rheurdt	2 926	+2,2	-	-100,0	6 233	-16,2
154 052	Straelen, Stadt	6 458	-2,1	785	+31,1	13 236	+11,0
154 056	Uedem	4 857	-10,0	57	+32,6	13 970	-2,8
154 060	Wachtendonk	2 039	-29,4	223	-25,7	4 720	-23,6
154 064	Weeze	15 518	+1,0	7 880	+3,6	20 576	+4,7
158 000	Kreis Mettmann	233 601	+10,8	51 217	+7,1	411 214	+11,3
158 004	Erkrath, Stadt	6 505	+1,4	826	-13,9	12 943	+12,2
158 008	Haan, Stadt	11 812	-5,3	1 806	-17,5	21 724	-5,1
158 012	Heiligenhaus, Stadt
158 016	Hilden, Stadt	25 799	+7,7	4 458	+2,2	59 543	+10,9
158 020	Langenfeld (Rhld.), Stadt	12 357	+13,6	1 339	-0,7	25 543	+27,8
158 024	Mettmann, Stadt	37 998	+17,0	10 073	+3,4	65 372	+18,9
158 026	Monheim am Rhein, Stadt	24 405	+82,1	6 744	+97,0	39 592	+70,0
158 028	Ratingen, Stadt	93 408	+3,2	23 400	+2,8	149 024	+1,9
158 032	Velbert, Stadt	16 289	+4,1	1 765	-14,4	27 420	-0,8
158 036	Wülfrath, Stadt
162 000	Rhein-Kreis Neuss	169 046	-1,2	37 823	-9,9	384 311	+2,0
162 004	Dormagen, Stadt	12 454	-1,4	2 574	-4,1	46 878	+5,4
162 008	Grevenbroich, Stadt	11 808	+31,9	1 192	+2,1	24 752	+9,9
162 012	Jüchen, Stadt	1 941	+11,8	666	-16,1	3 371	+3,9
162 016	Kaarst, Stadt	18 720	+3,5	4 027	+1,9	28 672	+1,4
162 020	Korschenbroich, Stadt	3 666	+9,5	409	+39,6	38 686	+0,2
162 022	Meerbusch, Stadt	14 897	+0,8	2 455	+1,2	75 052	+0,7
162 024	Neuss, Stadt	104 709	-5,2	26 246	-13,8	164 728	+1,0
162 028	Rommerskirchen	851	-17,1	254	+10,9	2 172	+3,2
166 000	Kreis Viersen	67 269	-1,6	8 957	-10,2	133 473	-3,0
166 004	Brüggen	6 118	-14,7	769	-21,4	13 341	-14,2
166 008	Grefrath	3 018	-5,2	269	+21,2	6 960	-3,0
166 012	Kempfen, Stadt	5 061	+6,8	468	+4,0	15 064	+4,1
166 016	Nettetal, Stadt	25 567	+3,1	3 728	-0,5	47 792	+1,2
166 020	Niederkrüchten	3 175	-13,7	517	-16,5	7 202	-8,9
166 024	Schwalmtal
166 028	Tönisvorst, Stadt
166 032	Viersen, Stadt	5 874	-6,6	464	-0,4	9 542	-15,7
166 036	Willich, Stadt	15 521	-2,8	2 162	-31,1	29 639	-2,1
170 000	Kreis Wesel	158 815	+0,3	21 526	-3,1	300 532	-1,4
170 004	Alpen	2 706	+96,5	551	+323,8	6 171	+142,8
170 008	Dinslaken, Stadt	8 733	-9,8	1 006	-31,4	17 383	-2,5
170 012	Hamminkeln, Stadt	8 827	+2,6	463	-12,1	34 332	+0,3
170 016	Hünxe	2 438	+6,8	558	+5,9	3 932	-4,4
170 020	Kamp-Lintfort, Stadt	10 979	+10,3	760	+21,8	18 316	+11,9

1) Veränderung gegenüber dem Vorjahreszeitraum in % - 2) mittlere Aufenthaltsdauer (in Tagen) = Übernachtungen / Ankünfte - 3) mittlere Auslastung der angebotenen Betten = (Übernachtungen / angebotene Bettentage) * 100

Noch: 3.1 Leistung der Beherbergungsstätten nach Verwaltungsbezirken

Januar bis Mai 2019

Amtliche Schlüsselnummer	Verwaltungsbezirk	Übernachtungen		Mittlere Aufenthaltsdauer ²⁾		Mittlere Auslastung der angebotenen Betten ³⁾
		ausländischer Gäste	Veränderung ¹⁾	aller Gäste	ausländischer Gäste	
	Kreisfreie Städte					
111 000	Düsseldorf	779 225	+0,6	1,6	1,8	46,6
112 000	Duisburg	39 038	-6,3	1,9	1,8	39,1
113 000	Essen	121 249	+2,2	2,0	1,9	42,0
114 000	Krefeld	24 174	-5,3	1,7	1,7	36,9
116 000	Mönchengladbach	29 153	+1,5	1,6	1,6	41,2
117 000	Mülheim an der Ruhr	13 002	-2,9	1,9	2,4	27,2
119 000	Oberhausen	30 361	+9,7	2,0	1,9	47,1
120 000	Remscheid	9 131	-5,6	1,6	1,7	34,6
122 000	Solingen	7 230	+25,3	1,9	2,4	26,9
124 000	Wuppertal	29 773	+10,6	2,5	2,0	43,8
154 000	Kreis Kleve	61 226	-8,5	2,1	1,9	32,5
154 004	Bedburg-Hau	2 297	-4,2	2,5	4,7	36,3
154 008	Emmerich am Rhein, Stadt	4 461	+18,6	2,0	2,5	31,0
154 012	Geldern, Stadt	2 160	+12,4	3,5	2,2	49,6
154 016	Goch, Stadt	6 431	+0,8	2,1	2,3	34,3
154 020	Issum	466	-20,5	2,3	2,2	18,8
154 024	Kalkar, Stadt	16 289	-21,7	1,9	1,8	25,3
154 028	Kerken	584	-24,2	1,6	1,9	19,0
154 032	Kevelaer, Stadt	4 853	-29,8	2,0	2,5	23,4
154 036	Kleve, Stadt	6 496	-14,7	1,9	2,0	33,0
154 040	Kranenburg	2 883	-21,1	2,4	2,7	37,0
154 044	Rees, Stadt	2 063	-5,0	1,9	1,8	36,7
154 048	Rheurd	-	-100,0	2,1	-	31,3
154 052	Straelen, Stadt	2 979	+200,9	2,0	3,8	35,9
154 056	Uedem	65	+51,2	2,9	1,1	49,4
154 060	Wachtendonk	428	+2,9	2,3	1,9	18,2
154 064	Weeze	8 771	+4,2	1,3	1,1	33,8
158 000	Kreis Mettmann	94 292	+7,9	1,8	1,8	36,8
158 004	Erkrath, Stadt	2 035	+0,5	2,0	2,5	35,8
158 008	Haan, Stadt	3 722	-20,6	1,8	2,1	32,1
158 012	Heiligenhaus, Stadt
158 016	Hilden, Stadt	10 268	+3,9	2,3	2,3	35,9
158 020	Langenfeld (Rhld.), Stadt	2 789	-2,6	2,1	2,1	37,6
158 024	Mettmann, Stadt	19 046	+12,4	1,7	1,9	41,3
158 026	Monheim am Rhein, Stadt	11 414	+89,9	1,6	1,7	34,0
158 028	Ratingen, Stadt	38 118	+0,4	1,6	1,6	39,2
158 032	Velbert, Stadt	3 186	-26,5	1,7	1,8	32,5
158 036	Wülfrath, Stadt
162 000	Rhein-Kreis Neuss	69 335	-6,7	2,3	1,8	41,0
162 004	Dormagen, Stadt	6 634	+23,5	3,8	2,6	43,2
162 008	Grevenbroich, Stadt	2 203	-21,2	2,1	1,8	27,3
162 012	Jüchen, Stadt	1 029	-31,3	1,7	1,5	22,8
162 016	Kaarst, Stadt	8 192	+19,1	1,5	2,0	33,6
162 020	Korschenbroich, Stadt	875	+21,2	10,6	2,1	77,9
162 022	Meerbusch, Stadt	10 118	+4,4	5,0	4,1	52,2
162 024	Neuss, Stadt	39 652	-15,3	1,6	1,5	38,5
162 028	Rommerskirchen	632	+13,7	2,6	2,5	14,8
166 000	Kreis Viersen	16 898	-17,0	2,0	1,9	31,0
166 004	Brüggen	1 584	-17,9	2,2	2,1	21,4
166 008	Grefrath	415	-9,8	2,3	1,5	23,2
166 012	Kempfen, Stadt	1 556	-0,6	3,0	3,3	30,1
166 016	Nettetal, Stadt	4 827	-16,3	1,9	1,3	34,1
166 020	Niederkrüchten	1 229	-11,4	2,3	2,4	37,9
166 024	Schwalmtal
166 028	Tönisvorst, Stadt
166 032	Viersen, Stadt	805	-4,5	1,6	1,7	32,1
166 036	Willich, Stadt	5 670	-27,3	1,9	2,6	33,8
170 000	Kreis Wesel	43 718	-6,8	1,9	2,0	36,5
170 004	Alpen	1 554	x	2,3	2,8	27,1
170 008	Dinslaken, Stadt	2 202	-17,7	2,0	2,2	29,9
170 012	Hamminkeln, Stadt	2 855	-24,9	3,9	6,2	62,5
170 016	Hünxe	648	-0,8	1,6	1,2	14,8
170 020	Kamp-Lintfort, Stadt	1 348	+17,7	1,7	1,8	30,8

Anmerkungen Seite 44

Noch: 3.1 Leistung der Beherbergungsstätten nach Verwaltungsbezirken

Januar bis Mai 2019

Amtliche Schlüsselnummer	Verwaltungsbezirk	Ankünfte				Übernachtungen	
		aller Gäste	Veränderung ¹⁾	ausländischer Gäste	Veränderung ¹⁾	aller Gäste	Veränderung ¹⁾
	Noch: Kreis Wesel						
170 024	Moers, Stadt	27 284	+4,5	6 023	+5,8	44 397	+4,6
170 028	Neukirchen-Vluyn, Stadt	7 784	+12,0	863	+37,2	12 117	+3,3
170 032	Rheinberg, Stadt	3 677	-23,8	1 311	-24,7	7 225	-20,3
170 036	Schermbeck	14 624	-6,2	1 272	-24,6	25 374	-3,3
170 040	Sonsbeck	4 223	-	163	-38,3	12 822	-14,9
170 044	Voerde (Niederrhein), Stadt	3 150	+15,9	333	+17,3	6 591	+4,3
170 048	Wesel, Stadt	38 374	+0,6	6 068	-5,4	62 334	-8,6
170 052	Xanten, Stadt	26 016	-6,6	2 155	-3,4	49 538	-2,1
100 000	Reg.-Bez. Düsseldorf	2 888 938	+2,2	752 971	-1,1	5 277 027	+2,4
	Kreisfreie Städte						
314 000	Bonn	362 150	+9,7	64 477	+2,3	660 252	+5,5
315 000	Köln	1 515 517	+3,4	462 186	+2,4	2 575 214	+4,1
316 000	Leverkusen	50 660	-6,3	14 891	+3,8	94 530	-6,7
	Städteregion Aachen	282 618	-1,2	80 303	-8,2	563 271	-1,9
334 002	Aachen, kreisfreie Stadt	198 032	+2,6	59 318	-2,4	376 743	+2,4
334 004	Alsdorf, Stadt	2 351	+1,2	207	+11,9	4 313	-5,1
334 008	Baesweiler, Stadt	1 970	-19,0	328	-27,8	3 974	-4,1
334 012	Eschweiler, Stadt	7 318	-28,6	1 700	-68,3	13 039	-19,5
334 016	Herzogenrath, Stadt	3 525	-0,4	30	-70,3	5 865	-32,8
334 020	Monschau, Stadt	28 515	+1,2	9 690	+3,7	59 519	+0,7
334 024	Roetgen	3 666	+15,4	689	+12,2	6 021	+4,6
334 028	Simmerath	21 826	-19,2	5 865	-18,7	63 759	-14,2
334 032	Stolberg (Rhd.), Stadt	5 770	-22,6	995	-42,5	12 133	-22,6
334 036	Würselen, Stadt	9 645	+10,8	1 481	-10,5	17 905	+0,3
358 000	Kreis Düren	85 944	+14,7	20 922	+44,2	203 457	+1,2
358 004	Aldenhoven
358 008	Düren, Stadt	23 862	+30,5	4 539	+39,7	40 146	+28,7
358 012	Heimbach, Stadt	22 272	+37,5	11 402	+90,3	77 670	-8,0
358 016	Hürtgenwald	6 520	-11,6	1 327	+12,6	14 266	-6,2
358 020	Inden
358 024	Jülich, Stadt	13 837	+0,7	1 731	-11,7	27 111	+1,7
358 028	Kreuzau	2 108	-8,5	137	-33,8	4 365	-16,4
358 032	Langerwehe
358 036	Linnich, Stadt	1 177	+12,1	68	-21,8	1 824	-10,3
358 040	Merzenich
358 044	Nideggen, Stadt	11 491	-5,2	1 545	-10,7	27 287	-3,5
358 048	Niederzier	2 158	+63,2	51	+6,3	4 580	+108,9
358 052	Nörvenich
358 056	Titz
358 060	Vettweiß
362 000	Rhein-Erft-Kreis	181 863	-4,8	36 926	-10,4	528 885	-5,5
362 004	Bedburg, Stadt	5 314	-18,9	529	-52,0	8 980	-13,4
362 008	Bergheim, Stadt	6 180	-1,5	1 314	-11,0	25 032	-19,3
362 012	Brühl, Stadt	67 765	-0,7	16 194	-7,2	211 540	-1,2
362 016	Elsdorf, Stadt	1 013	-13,5	96	-60,3	2 849	-12,1
362 020	Erfstadt, Stadt	3 762	-51,8	39	-86,6	8 883	-37,5
362 024	Frechen, Stadt	27 207	+0,2	5 014	-12,1	46 001	-0,8
362 028	Hürth, Stadt	31 845	-11,7	8 161	-11,1	144 720	-6,6
362 032	Kerpen, Stadt	21 093	+19,7	2 991	-0,5	46 998	+5,3
362 036	Pulheim, Stadt	10 720	-17,6	1 532	-4,7	19 405	-17,5
362 040	Wesseling, Stadt	6 964	-3,9	1 056	-9,4	14 477	-17,0
366 000	Kreis Euskirchen	106 146	+1,0	13 589	-1,2	288 120	-2,3
366 004	Bad Münstereifel, Stadt	15 756	+1,6	1 118	-8,1	35 339	+12,3
366 008	Blankenheim	15 489	-5,0	1 017	+24,6	37 573	-6,3
366 012	Dahlem	10 931	-10,9	4 330	-11,2	36 552	-26,0
366 016	Euskirchen, Stadt	17 918	+8,7	2 896	+58,0	29 582	+4,9
366 020	Hellenthal	7 361	-8,6	1 283	-4,0	15 783	-14,2
366 024	Kall	11 120	+11,7	345	+13,9	24 140	+4,5
366 028	Mechemich, Stadt
366 032	Nettersheim	7 443	+7,6	15	-67,4	54 395	+4,7
366 036	Schleiden, Stadt	13 698	+6,4	2 123	-20,1	35 176	+10,7
366 040	Weilerswist
366 044	Zülpich, Stadt	2 657	+13,5	63	+70,3	11 714	+4,1

Anmerkungen Seite 44

Noch: 3.1 Leistung der Beherbergungsstätten nach Verwaltungsbezirken

Januar bis Mai 2019

Amtliche Schlüsselnummer	Verwaltungsbezirk	Übernachtungen		Mittlere Aufenthaltsdauer ²⁾		Mittlere Auslastung der angebotenen Betten ³⁾
		ausländischer Gäste	Veränderung ¹⁾	aller Gäste	ausländischer Gäste	
	Noch: Kreis Wesel					
170 024	Moers, Stadt	10 425	-0,2	1,6	1,7	37,2
170 028	Neukirchen-Vluyn, Stadt	1 503	+10,8	1,6	1,7	38,0
170 032	Rheinberg, Stadt	2 985	-19,7	2,0	2,3	29,4
170 036	Schermbeck	2 381	-20,5	1,7	1,9	33,4
170 040	Sonsbeck	496	-56,4	3,0	3,0	20,3
170 044	Voerde (Niederrhein), Stadt	676	+1,5	2,1	2,0	29,2
170 048	Wesel, Stadt	12 846	-8,5	1,6	2,1	42,1
170 052	Xanten, Stadt	3 799	-5,9	1,9	1,8	37,7
100 000	Reg.-Bez. Düsseldorf	1 367 805	-0,1	1,8	1,8	41,2
	Kreisfreie Städte					
314 000	Bonn	130 523	-5,8	1,8	2,0	45,9
315 000	Köln	852 685	+2,3	1,7	1,8	50,2
316 000	Leverkusen	30 398	+0,2	1,9	2,0	40,8
	Städteregion Aachen					
334 000	Aachen, kreisfreie Stadt	146 777	-7,4	2,0	1,8	37,9
334 002	Aachen, kreisfreie Stadt	105 871	+0,4	1,9	1,8	44,3
334 004	Alsdorf, Stadt	421	-6,7	1,8	2,0	24,0
334 008	Baesweiler, Stadt	814	-16,3	2,0	2,5	23,2
334 012	Eschweiler, Stadt	2 442	-68,4	1,8	1,4	28,2
334 016	Herzogenrath, Stadt	218	-79,4	1,7	7,3	31,3
334 020	Monschau, Stadt	16 434	+2,9	2,1	1,7	32,3
334 024	Roetgen	1 174	+10,5	1,6	1,7	23,0
334 028	Simmerath	14 728	-20,6	2,9	2,5	25,9
334 032	Stolberg (Rhld.), Stadt	2 047	-46,7	2,1	2,1	29,4
334 036	Würselen, Stadt	2 628	-22,6	1,9	1,8	40,8
358 000	Kreis Düren	65 788	-0,2	2,4	3,1	31,2
358 004	Aldenhoven
358 008	Düren, Stadt	7 821	+28,4	1,7	1,7	33,6
358 012	Heimbach, Stadt	46 538	-3,9	3,5	4,1	33,1
358 016	Hürtgenwald	2 973	+10,3	2,2	2,2	29,8
358 020	Inden
358 024	Jülich, Stadt	3 843	-0,6	2,0	2,2	34,7
358 028	Kreuzau	345	-36,8	2,1	2,5	25,2
358 032	Langerwehe
358 036	Linnich, Stadt	151	-67,8	1,5	2,2	19,8
358 040	Merzenich
358 044	Nideggen, Stadt	3 665	+0,6	2,4	2,4	23,4
358 048	Niederzier	86	+22,9	2,1	1,7	29,1
358 052	Nörvenich
358 056	Titz
358 060	Vettweiß
362 000	Rhein-Erft-Kreis	79 622	-12,1	2,9	2,2	46,2
362 004	Bedburg, Stadt	2 221	-35,3	1,7	4,2	17,7
362 008	Bergheim, Stadt	8 467	-33,3	4,1	6,4	37,1
362 012	Brühl, Stadt	23 087	-9,7	3,1	1,4	53,9
362 016	Elsdorf, Stadt	978	-6,8	2,8	10,2	18,7
362 020	Erfstadt, Stadt	118	-75,2	2,4	3,0	27,0
362 024	Frechen, Stadt	8 827	-10,9	1,7	1,8	40,5
362 028	Hürth, Stadt	25 373	-5,1	4,5	3,1	62,8
362 032	Kerpen, Stadt	5 741	+6,6	2,2	1,9	33,2
362 036	Pulheim, Stadt	2 713	-10,9	1,8	1,8	33,8
362 040	Wesseling, Stadt	2 097	-6,3	2,1	2,0	32,4
366 000	Kreis Euskirchen	39 931	-16,4	2,7	2,9	30,3
366 004	Bad Münstereifel, Stadt	2 058	+4,6	2,2	1,8	34,7
366 008	Blankenheim	2 703	+64,0	2,4	2,7	25,6
366 012	Dahlem	19 863	-25,7	3,3	4,6	21,5
366 016	Euskirchen, Stadt	3 682	+3,8	1,7	1,3	36,5
366 020	Hellenthal	2 797	-7,5	2,1	2,2	19,2
366 024	Kall	661	-8,2	2,2	1,9	33,3
366 028	Mechernich, Stadt
366 032	Nettersheim	363	+19,8	7,3	24,2	60,1
366 036	Schleiden, Stadt	6 675	-17,7	2,6	3,1	22,4
366 040	Weilerswist
366 044	Zülpich, Stadt	100	+37,0	4,4	1,6	61,8

Anmerkungen Seite 44

Noch: 3.1 Leistung der Beherbergungsstätten nach Verwaltungsbezirken

Januar bis Mai 2019

Amtliche Schlüsselnummer	Verwaltungsbezirk	Ankünfte				Übernachtungen	
		aller Gäste	Veränderung ¹⁾	ausländischer Gäste	Veränderung ¹⁾	aller Gäste	Veränderung ¹⁾
370 000	Kreis Heinsberg	39 375	-1,0	5 309	-9,6	90 414	-2,7
370 004	Erkelenz, Stadt	5 534	-0,3	810	-20,7	11 177	-0,3
370 008	Gangelt
370 012	Geilenkirchen, Stadt
370 016	Heinsberg, Stadt	5 241	+2,5	1 322	-11,3	7 549	-9,2
370 020	Hückelhoven, Stadt	4 423	-3,2	556	+15,1	7 780	-17,9
370 024	Selfkant
370 028	Übach-Palenberg, Stadt
370 032	Waldfeucht
370 036	Wassenberg, Stadt	5 717	-6,3	749	-0,5	10 342	-16,5
370 040	Wegberg, Stadt	11 196	+4,5	391	-46,1	34 078	+6,6
374 000	Oberbergischer Kreis	114 178	+6,7	8 609	-10,7	341 069	+4,4
374 004	Bergneustadt, Stadt	7 974	+8,7	372	+2,5	15 562	+2,8
374 008	Engelskirchen	5 892	+11,4	176	-13,7	45 798	+0,7
374 012	Gummersbach, Stadt	27 302	+13,2	5 299	-8,6	56 052	+14,6
374 016	Hückeswagen, Stadt	5 292	+21,8	218	-34,5	9 235	-7,7
374 020	Lindlar	9 391	-4,4	361	+77,0	24 149	+0,4
374 024	Marienheide
374 028	Morsbach
374 032	Nümbrecht	16 224	+39,2	101	-31,3	64 594	+17,6
374 036	Radevormwald, Stadt	11 265	+12,1	174	-3,3	31 285	+10,3
374 040	Reichshof	2 859	+3,5	42	-46,8	33 609	-1,9
374 044	Waldbrohl, Stadt	7 827	-10,6	166	-52,0	17 174	-11,9
374 048	Wiehl, Stadt	9 761	+8,9	650	-0,3	20 464	+21,7
374 052	Wipperfürth, Stadt	5 932	-3,3	395	-7,9	13 596	+7,1
378 000	Rhein.-Berg. Kreis	93 679	-1,0	11 287	+1,8	220 800	-2,2
378 004	Bergisch Gladbach, Stadt	35 392	+0,6	5 736	+8,6	71 686	+3,8
378 008	Burscheid, Stadt	4 349	+0,5	555	+8,8	7 623	-6,4
378 012	Kürten	3 769	+1,3	194	-5,4	8 734	-8,3
378 016	Leichlingen (Rhld.), Stadt	5 381	-11,0	561	-31,3	50 968	-0,4
378 020	Odenthal	13 162	-0,3	470	-0,6	22 522	+2,6
378 024	Overath, Stadt	6 254	-7,4	1 467	+16,1	14 286	-35,2
378 028	Rösrath, Stadt	10 345	+4,0	1 098	+7,1	18 587	+7,5
378 032	Wermelskirchen, Stadt	15 027	-3,0	1 206	-20,5	26 394	-0,8
382 000	Rhein-Sieg-Kreis	244 945	+4,1	31 899	+0,8	514 557	+3,3
382 004	Alfter	5 043	-14,5	228	+42,5	12 225	-4,1
382 008	Bad Honnef, Stadt	29 173	-0,4	2 794	-6,2	60 566	+9,2
382 012	Bornheim, Stadt	9 507	-5,4	1 116	-33,7	25 214	-7,1
382 016	Eitorf	7 953	+4,1	554	+7,4	14 891	+8,0
382 020	Hennef (Sieg), Stadt	20 617	+0,3	1 620	+9,2	76 909	-3,4
382 024	Königswinter, Stadt	55 092	+12,2	8 200	+27,1	97 651	+10,0
382 028	Lohmar, Stadt
382 032	Meckenheim, Stadt	5 958	+12,2	709	-8,8	11 437	+3,9
382 036	Much	11 895	+48,5	1 852	+46,4	17 219	-3,0
382 040	Neunkirchen-Seelscheid
382 044	Niederkassel, Stadt	7 187	-1,9	1 565	-12,6	12 284	-5,6
382 048	Rheinbach, Stadt	11 215	-6,0	1 427	-15,1	18 806	-8,1
382 052	Ruppichteroth
382 056	Sankt Augustin, Stadt	4 781	+3,1	370	+65,2	8 459	-3,1
382 060	Siegburg, Stadt	29 503	+7,6	3 716	-4,7	57 644	+4,8
382 064	Swisttal	6 134	+10,9	885	+0,6	23 355	+11,9
382 068	Troisdorf, Stadt	24 208	-5,5	5 877	-13,2	45 857	+7,1
382 072	Wachtberg	4 774	-5,1	252	-23,2	9 419	-0,3
382 076	Windeck	6 163	+21,9	164	+7,9	13 192	+24,5
300 000	Reg.-Bez. Köln	3 077 075	+3,1	750 398	+0,9	6 080 569	+1,8
	Kreisfreie Städte						
512 000	Bottrop	14 216	-1,6	2 530	+6,4	30 298	-2,9
513 000	Gelsenkirchen	59 471	+9,2	10 270	+15,0	147 001	+6,7
515 000	Münster	262 646	+6,7	24 316	-1,3	529 008	+1,8

Anmerkungen Seite 44

Noch: 3.1 Leistung der Beherbergungsstätten nach Verwaltungsbezirken

Januar bis Mai 2019

Amtliche Schlüsselnummer	Verwaltungsbezirk	Übernachtungen		Mittlere Aufenthaltsdauer ²⁾		Mittlere Auslastung der angebotenen Betten ³⁾
		ausländischer Gäste	Veränderung ¹⁾	aller Gäste	ausländischer Gäste	
370 000	Kreis Heinsberg	12 511	-17,1	2,3	2,4	34,8
370 004	Erkelenz, Stadt	1 968	-30,9	2,0	2,4	34,4
370 008	Gangelt
370 012	Geilenkirchen, Stadt
370 016	Heinsberg, Stadt	1 749	-34,7	1,4	1,3	31,6
370 020	Hückelhoven, Stadt	1 133	-11,3	1,8	2,0	31,0
370 024	Selfkant
370 028	Übach-Palenberg, Stadt
370 032	Waldfeucht
370 036	Wassenberg, Stadt	1 501	-17,9	1,8	2,0	24,0
370 040	Wegberg, Stadt	1 494	-19,6	3,0	3,8	45,5
374 000	Oberbergischer Kreis	20 732	-10,9	3,0	2,4	38,4
374 004	Bergneustadt, Stadt	804	+17,9	2,0	2,2	21,0
374 008	Engelskirchen	440	-47,3	7,8	2,5	72,2
374 012	Gummersbach, Stadt	12 067	-9,2	2,1	2,3	38,5
374 016	Hückeswagen, Stadt	615	-57,3	1,7	2,8	23,1
374 020	Lindlar	1 270	+85,4	2,6	3,5	32,8
374 024	Marienheide
374 028	Morsbach
374 032	Nümbrecht	243	-38,6	4,0	2,4	51,0
374 036	Radevormwald, Stadt	292	-20,7	2,8	1,7	33,8
374 040	Reichshof	139	-70,0	11,8	3,3	55,2
374 044	Waldbröl, Stadt	518	-54,6	2,2	3,1	20,9
374 048	Wiehl, Stadt	1 383	+31,0	2,1	2,1	33,3
374 052	Wipperfürth, Stadt	956	+11,0	2,3	2,4	29,0
378 000	Rhein.-Berg. Kreis	26 188	+10,6	2,4	2,3	40,0
378 004	Bergisch Gladbach, Stadt	11 638	+19,4	2,0	2,0	39,9
378 008	Burscheid, Stadt	1 117	-5,7	1,8	2,0	27,0
378 012	Kürten	439	-10,8	2,3	2,3	27,5
378 016	Leichlingen (Rhld.), Stadt	3 108	+2,7	9,5	5,5	69,9
378 020	Odenthal	785	-8,3	1,7	1,7	35,3
378 024	Overath, Stadt	4 755	+29,7	2,3	3,2	27,3
378 028	Rösrath, Stadt	1 950	+9,9	1,8	1,8	39,9
378 032	Wermelskirchen, Stadt	2 396	-18,1	1,8	2,0	34,4
382 000	Rhein-Sieg-Kreis	69 792	+0,1	2,1	2,2	35,8
382 004	Alfter	683	+111,5	2,4	3,0	44,4
382 008	Bad Honnef, Stadt	8 369	+17,4	2,1	3,0	38,3
382 012	Bornheim, Stadt	4 576	-29,9	2,7	4,1	31,4
382 016	Eitorf	1 217	+5,5	1,9	2,2	31,7
382 020	Hennef (Sieg), Stadt	3 261	-16,6	3,7	2,0	48,7
382 024	Königswinter, Stadt	15 054	+22,2	1,8	1,8	35,5
382 028	Lohmar, Stadt
382 032	Meckenheim, Stadt	1 574	-7,7	1,9	2,2	39,4
382 036	Much	3 031	+7,3	1,4	1,6	30,8
382 040	Neunkirchen-Seelscheid
382 044	Niederkassel, Stadt	3 460	-16,4	1,7	2,2	38,5
382 048	Rheinbach, Stadt	2 257	-15,3	1,7	1,6	41,2
382 052	Ruppichteroth
382 056	Sankt Augustin, Stadt	681	+69,0	1,8	1,8	45,5
382 060	Siegburg, Stadt	11 858	-1,7	2,0	3,2	42,1
382 064	Swisttal	1 397	-21,1	3,8	1,6	17,0
382 068	Troisdorf, Stadt	10 384	-1,7	1,9	1,8	42,4
382 072	Wachtberg	534	-21,0	2,0	2,1	24,9
382 076	Windeck	318	-13,1	2,1	1,9	25,4
300 000	Reg.-Bez. Köln	1 474 947	-1,5	2,0	2,0	43,0
	Kreisfreie Städte					
512 000	Bottrop	4 477	-3,2	2,1	1,8	32,6
513 000	Gelsenkirchen	19 668	+4,8	2,5	1,9	45,0
515 000	Münster	41 667	-0,6	2,0	1,7	42,8

Anmerkungen Seite 44

Noch: 3.1 Leistung der Beherbergungsstätten nach Verwaltungsbezirken

Januar bis Mai 2019

Amtliche Schlüsselnummer	Verwaltungsbezirk	Ankünfte				Übernachtungen	
		aller Gäste	Veränderung ¹⁾	ausländischer Gäste	Veränderung ¹⁾	aller Gäste	Veränderung ¹⁾
554 000	Kreis Borken	117 229	-8,7	16 752	+10,3	237 433	-7,0
554 004	Ahaus, Stadt	10 823	+7,1	1 345	+9,7	22 154	+3,7
554 008	Bocholt, Stadt	16 937	-7,4	2 589	-0,7	34 475	-2,3
554 012	Borken, Stadt	14 155	-10,9	1 130	+9,6	34 192	-9,7
554 016	Gescher, Stadt	4 863	-3,3	274	-25,9	7 272	-5,8
554 020	Gronau (Westf.), Stadt	15 314	-14,0	2 757	-26,3	34 064	-17,1
554 024	Heek
554 028	Heiden	1 425	-11,4	67	-17,3	3 495	-23,1
554 032	Isselburg, Stadt	3 355	-7,7	1 448	+13,9	4 642	-7,7
554 036	Legden	12 189	-14,2	1 721	+66,9	24 755	-1,6
554 040	Raesfeld	3 168	-4,1	118	+24,2	5 040	+1,8
554 044	Reken	8 206	-5,4	421	-20,0	15 198	-1,7
554 048	Rhede, Stadt	2 457	-25,1	284	-47,7	3 617	-26,6
554 052	Schöppingen	3 879	-1,4	152	-29,3	8 720	+5,7
554 056	Stadtlohn, Stadt
554 060	Südlohn	4 180	-0,8	429	-29,9	8 447	+10,4
554 064	Velen, Stadt	6 428	-22,2	3 200	+199,3	12 330	-31,6
554 068	Vreden, Stadt	4 829	-5,3	729	+6,7	10 013	+16,7
558 000	Kreis Coesfeld	84 543	+21,1	6 888	+37,3	270 895	+8,7
558 004	Ascheberg	7 175	-11,6	996	-13,1	12 794	-6,4
558 008	Billerbeck, Stadt	13 500	+59,8	778	-2,3	27 553	+23,6
558 012	Coesfeld, Stadt	13 249	+8,4	852	+26,2	21 319	+2,7
558 016	Dülmen, Stadt	10 229	+11,7	916	+8,7	19 826	+0,4
558 020	Havixbeck	1 408	-13,4	139	+19,8	4 993	-9,6
558 024	Lüdinghausen, Stadt	7 157	+107,8	1 609	x	12 324	+109,3
558 028	Nordkirchen
558 032	Nottuln	10 026	+70,6	648	+38,8	21 506	+74,7
558 036	Olfen, Stadt
558 040	Rosendahl	2 598	-1,9	101	-9,8	3 960	+3,3
558 044	Senden	10 865	+9,8	721	+18,6	18 169	+10,9
562 000	Kreis Recklinghausen	139 471	+5,4	20 395	-3,1	269 820	+3,3
562 004	Castrop-Rauxel, Stadt	14 017	+9,9	1 465	+23,2	24 460	+4,3
562 008	Datteln, Stadt	13 229	+0,4	310	+18,8	29 545	-0,4
562 012	Dorsten, Stadt	11 287	+1,7	1 374	+0,9	27 917	+8,9
562 014	Gladbeck, Stadt	21 702	-5,3	9 469	-10,5	34 005	-4,7
562 016	Haltern am See, Stadt	27 596	+4,5	1 240	+14,1	54 937	+2,7
562 020	Herten, Stadt	8 206	+20,4	960	+44,4	11 965	+12,1
562 024	Marl, Stadt	9 506	-1,5	1 172	-11,3	17 800	-6,8
562 028	Oer-Erkenschwick, Stadt	6 970	+2,3	118	+20,4	14 821	+5,6
562 032	Recklinghausen, Stadt	24 297	+21,2	4 020	-3,4	49 418	+11,6
562 036	Waltrip, Stadt	2 661	+2,7	267	-14,1	4 952	-3,9
566 000	Kreis Steinfurt	125 835	-4,2	13 924	-13,6	303 742	-6,7
566 004	Altenberge	4 469	-6,4	31	-53,7	6 663	-11,8
566 008	Emsdetten, Stadt	6 989	-8,1	467	-9,1	12 841	-14,4
566 012	Greven, Stadt	13 371	-2,5	1 589	-4,7	19 327	-6,1
566 016	Hörstel, Stadt	9 406	-26,9	1 042	-9,5	27 855	-26,5
566 020	Hopsten
566 024	Horstmar, Stadt	1 071	+14,7	64	+36,2	4 560	-16,5
566 028	Ibbenbüren, Stadt	13 725	-1,9	1 517	+0,5	23 633	-2,9
566 032	Ladbergen	4 781	+6,6	906	+15,0	7 153	-6,9
566 036	Laer	1 112	+8,8	108	+350,0	2 624	-8,1
566 040	Lengerich, Stadt	3 488	+15,4	466	+35,1	7 747	+5,3
566 044	Lienen	2 186	-4,3	602	-3,1	9 783	+6,0
566 048	Lotte
566 052	Metelen
566 056	Mettingen	2 801	-9,1	416	-16,5	18 454	-10,2
566 060	Neuenkirchen
566 064	Nordwalde	3 397	+11,0	25	+92,3	8 252	+16,4
566 068	Ochtrup, Stadt	2 228	-6,5	247	-41,3	3 353	-16,9
566 072	Recke	2 426	+2,1	229	+6,0	6 593	-25,3
566 076	Rheine, Stadt	20 983	+9,4	3 187	-16,5	48 604	+6,1
566 080	Saerbeck	4 408	-6,9	200	-70,0	9 842	+5,7
566 084	Steinfurt, Stadt	4 674	+15,1	458	+124,5	10 663	+23,7
566 088	Tecklenburg, Stadt	16 384	-13,1	1 634	-40,8	58 328	-7,9
566 092	Westerkappeln	1 010	-12,9	138	-31,0	3 475	-9,6
566 096	Wettingen	4 636	-13,2	353	-3,0	8 088	-14,4

Anmerkungen Seite 44

Noch: 3.1 Leistung der Beherbergungsstätten nach Verwaltungsbezirken

Januar bis Mai 2019

Amtliche Schlüsselnummer	Verwaltungsbezirk	Übernachtungen		Mittlere Aufenthaltsdauer ²⁾		Mittlere Auslastung der angebotenen Betten ³⁾
		ausländischer Gäste	Veränderung ¹⁾	aller Gäste	ausländischer Gäste	
554 000	Kreis Borken	34 208	-4,0	2,0	2,0	29,5
554 004	Ahaus, Stadt	3 041	+17,5	2,0	2,3	26,2
554 008	Bocholt, Stadt	5 486	+3,3	2,0	2,1	36,5
554 012	Borken, Stadt	4 066	-16,0	2,4	3,6	31,5
554 016	Gescher, Stadt	379	-18,8	1,5	1,4	37,3
554 020	Gronau (Westf.), Stadt	8 031	-30,6	2,2	2,9	30,0
554 024	Heek
554 028	Heiden	133	-26,1	2,5	2,0	28,2
554 032	Isselburg, Stadt	2 012	+12,8	1,4	1,4	22,3
554 036	Legden	2 697	+80,0	2,0	1,6	29,3
554 040	Raesfeld	196	+44,1	1,6	1,7	23,2
554 044	Reken	840	-24,1	1,9	2,0	25,3
554 048	Rhede, Stadt	388	-41,8	1,5	1,4	23,1
554 052	Schöppingen	232	-50,7	2,2	1,5	24,7
554 056	Stadtlohn, Stadt
554 060	Südlohn	966	-20,7	2,0	2,3	35,4
554 064	Velen, Stadt	4 012	+80,2	1,9	1,3	23,6
554 068	Vreden, Stadt	1 545	+9,9	2,1	2,1	39,2
558 000	Kreis Coesfeld	13 618	+33,4	3,2	2,0	44,2
558 004	Ascheberg	1 483	-17,7	1,8	1,5	27,0
558 008	Billerbeck, Stadt	1 759	-10,8	2,0	2,3	50,7
558 012	Coesfeld, Stadt	1 423	+20,4	1,6	1,7	41,9
558 016	Dülmen, Stadt	2 084	-14,4	1,9	2,3	25,8
558 020	Havixbeck	416	+51,8	3,5	3,0	19,8
558 024	Lüdinghausen, Stadt	3 456	x	1,7	2,1	35,6
558 028	Nordkirchen
558 032	Nottuln	1 065	+22,1	2,1	1,6	29,5
558 036	Olfen, Stadt
558 040	Rosendahl	101	-9,8	1,5	1,0	19,7
558 044	Senden	1 602	+38,9	1,7	2,2	28,2
562 000	Kreis Recklinghausen	45 869	+9,6	1,9	2,2	39,1
562 004	Castrop-Rauxel, Stadt	2 854	+5,6	1,7	1,9	33,9
562 008	Datteln, Stadt	749	+45,7	2,2	2,4	48,9
562 012	Dorsten, Stadt	8 990	+60,3	2,5	6,5	34,1
562 014	Gladbeck, Stadt	13 925	-5,5	1,6	1,5	50,0
562 016	Haltern am See, Stadt	2 790	+46,2	2,0	2,3	36,1
562 020	Herten, Stadt	1 431	+29,0	1,5	1,5	35,9
562 024	Marl, Stadt	1 939	-15,6	1,9	1,7	33,1
562 028	Oer-Erkenschwick, Stadt	240	+38,7	2,1	2,0	21,1
562 032	Recklinghausen, Stadt	12 416	+2,2	2,0	3,1	57,0
562 036	Waltrop, Stadt	535	-19,2	1,9	2,0	38,6
566 000	Kreis Steinfurt	35 397	-7,3	2,4	2,5	34,3
566 004	Altenberge	261	+89,1	1,5	8,4	27,7
566 008	Emsdetten, Stadt	1 876	-25,4	1,8	4,0	20,8
566 012	Greven, Stadt	1 899	-25,6	1,4	1,2	24,5
566 016	Hörstel, Stadt	3 691	-6,2	3,0	3,5	32,6
566 020	Hopsten
566 024	Horstmar, Stadt	114	+78,1	4,3	1,8	50,3
566 028	Ibbenbüren, Stadt	2 726	+3,3	1,7	1,8	33,0
566 032	Ladbergen	1 303	+23,6	1,5	1,4	28,7
566 036	Laer	177	+110,7	2,4	1,6	22,9
566 040	Lengerich, Stadt	1 849	+55,1	2,2	4,0	26,5
566 044	Lienen	5 320	+5,5	4,5	8,8	44,5
566 048	Lotte
566 052	Metelen
566 056	Mettingen	868	-18,2	6,6	2,1	54,0
566 060	Neuenkirchen
566 064	Nordwalde	69	+331,3	2,4	2,8	34,5
566 068	Ochtrup, Stadt	372	-42,8	1,5	1,5	22,1
566 072	Recke	519	-12,6	2,7	2,3	27,5
566 076	Rheine, Stadt	6 148	+3,6	2,3	1,9	38,7
566 080	Saerbeck	272	-63,1	2,2	1,4	31,4
566 084	Steinfurt, Stadt	1 738	+89,9	2,3	3,8	30,5
566 088	Tecklenburg, Stadt	3 563	-39,7	3,6	2,2	45,1
566 092	Westerkappeln	904	-36,1	3,4	6,6	43,1
566 096	Wettringen	912	-6,7	1,7	2,6	30,5

Anmerkungen Seite 44

Noch: 3.1 Leistung der Beherbergungsstätten nach Verwaltungsbezirken

Januar bis Mai 2019

Amtliche Schlüsselnummer	Verwaltungsbezirk	Ankünfte				Übernachtungen	
		aller Gäste	Veränderung ¹⁾	ausländischer Gäste	Veränderung ¹⁾	aller Gäste	Veränderung ¹⁾
570 000	Kreis Warendorf	58 877	-8,6	6 870	-6,6	172 971	-1,4
570 004	Ahlen, Stadt	6 237	-5,2	666	-13,5	13 666	-1,5
570 008	Beckum, Stadt	4 291	-14,1	896	-1,8	8 673	-18,2
570 012	Beelen	1 137	+17,2	147	-28,6	2 443	-16,0
570 016	Drensteinfurt, Stadt	2 118	-2,6	199	+53,1	3 225	-10,8
570 020	Ennigerloh, Stadt	3 502	-2,7	577	-6,3	6 857	-7,9
570 024	Everswinkel	1 323	-10,2	55	-24,7	3 225	-19,7
570 028	Oelde, Stadt	6 370	+13,5	1 816	+24,4	21 964	+39,0
570 032	Ostbevern	4 188	-44,3	176	-2,8	6 441	-39,2
570 036	Sassenberg, Stadt	4 065	+2,7	361	-20,8	13 312	-9,9
570 040	Sendenhorst, Stadt	5 226	-0,7	508	-6,4	32 899	+8,3
570 044	Telgte, Stadt	5 570	-7,9	352	-61,7	25 877	-3,0
570 048	Wadersloh	636	-42,8	70	-48,9	2 187	-32,1
570 052	Warendorf, Stadt	14 214	-6,1	1 047	+10,2	32 202	+2,3
500 000	Reg.-Bez. Münster	862 288	+2,5	101 945	+1,3	1 961 168	+0,3
711 000	Kreisfreie Stadt Bielefeld	149 272	+2,8	24 050	+5,4	267 634	+3,4
754 000	Kreis Gütersloh	107 133	-0,6	15 998	+13,7	220 236	-2,6
754 004	Borgholzhausen, Stadt
754 008	Gütersloh, Stadt	30 771	+7,2	6 613	+8,3	72 254	+12,1
754 012	Halle (Westf.), Stadt	12 451	-16,2	863	-17,2	23 757	-15,2
754 016	Harsewinkel, Stadt	11 917	-	2 978	+9,1	22 083	-2,9
754 020	Herzebrock-Clarholz	2 084	+19,4	344	-3,9	4 174	+0,2
754 024	Langenberg
754 028	Rheda-Wiedenbrück, Stadt	17 655	-1,4	1 408	-5,6	28 185	+0,8
754 032	Rietberg, Stadt	8 212	-6,7	778	+48,8	13 596	-13,1
754 036	Schloß Holte-Stukenbrock, Stadt	8 921	+5,0	779	+1,6	24 750	+3,3
754 040	Steinhagen	3 491	-10,3	519	x	6 149	-13,0
754 044	Verl, Stadt	1 846	+24,0	201	+51,1	3 802	-60,5
754 048	Versmold, Stadt	4 558	+4,3	289	+290,5	11 632	-3,0
754 052	Werther (Westf.), Stadt	4 604	-7,0	1 216	+60,0	8 096	-10,2
758 000	Kreis Herford	40 211	+4,3	3 252	-4,0	151 007	+2,3
758 004	Bünde, Stadt	4 214	-4,1	455	+8,3	10 795	+4,3
758 008	Enger, Stadt	-	-	-	-	-	-
758 012	Herford, Stadt	9 493	-7,9	1 201	+4,8	16 734	-7,1
758 016	Hiddenhausen	5 152	+5,7	512	+8,7	9 059	+9,5
758 020	Kirchlengern
758 024	Löhne, Stadt	2 790	+1,2	115	+32,2	45 762	+0,8
758 028	Rödinghausen	5 638	+14,6	49	-33,8	13 664	-1,4
758 032	Spenge, Stadt
758 036	Vlotho, Stadt	11 088	+14,4	901	-21,7	50 769	+5,7
762 000	Kreis Höxter	93 902	+4,8	6 502	+50,1	435 434	+1,7
762 004	Bad Driburg, Stadt	33 657	+6,7	775	+3,5	285 906	+0,6
762 008	Beverungen, Stadt	9 191	-2,8	261	-46,5	22 128	-0,9
762 012	Borgentreich, Stadt
762 016	Brakel, Stadt	3 351	+15,8	174	-21,3	7 467	-2,5
762 020	Höxter, Stadt	18 051	+2,1	1 967	+44,0	52 188	+5,1
762 024	Marienmünster, Stadt
762 028	Nieheim, Stadt	3 414	-4,6	233	+37,9	12 967	+4,9
762 032	Steinheim, Stadt	3 296	+98,8	146	+47,5	4 863	+51,8
762 036	Warburg, Stadt	16 341	-3,3	790	+42,6	33 298	+1,6
762 040	Willebadessen, Stadt	5 307	+23,1	2 081	+241,7	12 915	+17,2
766 000	Kreis Lippe	158 227	-0,5	13 603	-10,9	618 113	-1,3
766 004	Augustdorf
766 008	Bad Salzuflen, Stadt	65 101	+9,0	4 989	-10,9	330 916	+3,7
766 012	Barntrup, Stadt
766 016	Blomberg, Stadt	6 435	+34,1	693	+7,3	16 465	+96,8
766 020	Detmold, Stadt	19 156	-4,8	2 229	-26,9	35 925	-4,1
766 024	Dörentrup	5 278	+33,9	49	-32,9	12 654	+29,9
766 028	Extertal	3 301	-28,1	353	-28,1	14 766	-15,2
766 032	Horn-Bad Meinberg, Stadt	31 412	-10,1	2 519	-17,1	144 184	-4,2

Anmerkungen Seite 44

Noch: 3.1 Leistung der Beherbergungsstätten nach Verwaltungsbezirken

Januar bis Mai 2019

Amtliche Schlüsselnummer	Verwaltungsbezirk	Übernachtungen		Mittlere Aufenthaltsdauer ²⁾		Mittlere Auslastung der angebotenen Betten ³⁾
		ausländischer Gäste	Veränderung ¹⁾	aller Gäste	ausländischer Gäste	
570 000	Kreis Warendorf	25 372	+3,6	2,9	3,7	36,7
570 004	Ahlen, Stadt	1 811	-36,8	2,2	2,7	31,2
570 008	Beckum, Stadt	2 201	-21,3	2,0	2,5	26,2
570 012	Beelen	370	-60,3	2,1	2,5	28,9
570 016	Drensteinfurt, Stadt	427	+87,3	1,5	2,1	26,1
570 020	Ennigerloh, Stadt	1 100	-27,1	2,0	1,9	31,1
570 024	Everswinkel	120	-16,1	2,4	2,2	19,8
570 028	Oelde, Stadt	12 288	+54,0	3,4	6,8	39,1
570 032	Ostbevern	631	+122,2	1,5	3,6	22,4
570 036	Sassenberg, Stadt	1 323	-10,2	3,3	3,7	25,7
570 040	Sendenhorst, Stadt	1 415	-1,6	6,3	2,8	64,9
570 044	Telgte, Stadt	588	-65,4	4,6	1,7	61,9
570 048	Wadersloh	684	-22,9	3,4	9,8	21,2
570 052	Warendorf, Stadt	2 414	+7,3	2,3	2,3	29,9
500 000	Reg.-Bez. Münster	220 276	+2,1	2,3	2,2	38,4
711 000	Kreisfreie Stadt Bielefeld	49 168	+4,1	1,8	2,0	41,1
754 000	Kreis Gütersloh	34 805	-8,9	2,1	2,2	34,5
754 004	Borgholzhausen, Stadt
754 008	Gütersloh, Stadt	14 619	+10,9	2,3	2,2	41,8
754 012	Halle (Westf.), Stadt	1 817	-11,7	1,9	2,1	33,2
754 016	Harsewinkel, Stadt	5 955	+5,6	1,9	2,0	29,5
754 020	Herzebrock-Clarholz	940	-21,9	2,0	2,7	28,5
754 024	Langenberg
754 028	Rheda-Wiedenbrück, Stadt	2 359	-8,4	1,6	1,7	32,3
754 032	Rietberg, Stadt	1 206	+37,7	1,7	1,6	37,5
754 036	Schloß Holte-Stukenbrock, Stadt	4 062	-3,4	2,8	5,2	33,4
754 040	Steinhagen	975	+266,5	1,8	1,9	29,3
754 044	Verl, Stadt	301	-95,4	2,1	1,5	38,0
754 048	Versmold, Stadt	665	+259,5	2,6	2,3	24,2
754 052	Werther (Westf.), Stadt	1 891	+35,2	1,8	1,6	28,5
758 000	Kreis Herford	7 318	-19,5	3,8	2,3	40,2
758 004	Bünde, Stadt	1 078	-15,5	2,6	2,4	40,0
758 008	Enger, Stadt	-	-	-	-	-
758 012	Herford, Stadt	3 011	+1,9	1,8	2,5	28,8
758 016	Hiddenhausen	766	+1,3	1,8	1,5	26,8
758 020	Kirchlengern
758 024	Löhne, Stadt	342	+52,7	16,4	3,0	82,5
758 028	Rödinghausen	330	-79,3	2,4	6,7	32,7
758 032	Spenge, Stadt
758 036	Vlotho, Stadt	1 761	-20,0	4,6	2,0	38,8
762 000	Kreis Höxter	18 691	+59,6	4,6	2,9	47,2
762 004	Bad Driburg, Stadt	1 967	-1,2	8,5	2,5	68,6
762 008	Beverungen, Stadt	551	-42,5	2,4	2,1	28,3
762 012	Borgentreich, Stadt
762 016	Brakel, Stadt	805	-3,8	2,2	4,6	21,7
762 020	Höxter, Stadt	4 432	+38,3	2,9	2,3	34,3
762 024	Mariemünster, Stadt
762 028	Nieheim, Stadt	3 286	+173,4	3,8	14,1	19,3
762 032	Steinheim, Stadt	244	+9,4	1,5	1,7	26,8
762 036	Warburg, Stadt	2 188	+76,2	2,0	2,8	32,6
762 040	Willebadessen, Stadt	4 887	+223,2	2,4	2,3	42,8
766 000	Kreis Lippe	35 386	-4,4	3,9	2,6	43,8
766 004	Augustdorf
766 008	Bad Salzuflen, Stadt	10 293	-9,2	5,1	2,1	57,4
766 012	Barntrup, Stadt
766 016	Blomberg, Stadt	1 755	+26,6	2,6	2,5	34,4
766 020	Detmold, Stadt	4 399	-26,1	1,9	2,0	33,2
766 024	Dörentrup	139	-11,5	2,4	2,8	29,4
766 028	Extetal	1 419	-14,9	4,5	4,0	30,8
766 032	Horn-Bad Meinberg, Stadt	8 814	+17,2	4,6	3,5	45,5

Anmerkungen Seite 44

Noch: 3.1 Leistung der Beherbergungsstätten nach Verwaltungsbezirken

Januar bis Mai 2019

Amtliche Schlüsselnummer	Verwaltungsbezirk	Ankünfte				Übernachtungen	
		aller Gäste	Veränderung ¹⁾	ausländischer Gäste	Veränderung ¹⁾	aller Gäste	Veränderung ¹⁾
	Noch: Kreis Lippe						
766 036	Kalletal	5 211	-39,0	167	+26,5	15 840	-35,2
766 040	Lage, Stadt	2 041	-18,8	85	-14,1	5 520	-22,2
766 044	Lemgo, Stadt	7 035	+3,7	777	+6,0	11 690	-4,7
766 048	Leopoldshöhe
766 052	Lügde, Stadt	3 632	-0,6	205	-16,7	6 908	-8,5
766 056	Oerlinghausen, Stadt	2 851	-19,2	78	+52,9	6 094	-64,5
766 060	Schieder-Schwalenberg, Stadt	4 773	+22,2	875	+41,1	10 665	+20,2
766 064	Schlangen	-	-	-	-	-	-
770 000	Kreis Minden-Lübbecke	126 204	+5,8	13 295	+19,2	596 301	+1,8
770 004	Bad Oeynhausen, Stadt	49 828	+1,4	3 435	+37,6	392 084	+1,8
770 008	Espelkamp, Stadt	4 880	-7,1	542	-5,7	11 574	-5,7
770 012	Hille	3 371	+6,8	564	-40,2	9 545	-3,9
770 016	Hüllhorst
770 020	Lübbecke, Stadt
770 024	Minden, Stadt	26 740	+29,8	4 461	+49,8	41 002	+22,4
770 028	Petershagen, Stadt	9 008	+10,6	770	+61,8	43 635	+3,4
770 032	Porta Westfalica, Stadt	9 602	+1,1	335	-40,0	15 508	-10,2
770 036	Preußisch-Oldendorf, Stadt	7 258	-4,2	275	+53,6	49 512	-2,8
770 040	Rahden, Stadt	3 377	-17,8	243	-26,6	9 722	+4,6
770 044	Stemwede	5 182	+1,6	423	-29,6	11 647	-11,1
774 000	Kreis Paderborn	141 698	-0,8	17 775	+1,1	397 196	+1,8
774 004	Altenbeken
774 008	Bad Lippspringe, Stadt	30 243	-1,1	1 291	-1,7	143 455	+1,4
774 012	Borchen	3 288	-9,0	109	-31,4	18 178	-10,0
774 016	Büren, Stadt	11 011	-17,1	917	+32,3	22 184	-16,8
774 020	Delbrück, Stadt	6 226	-3,6	1 363	+2,9	11 673	+13,4
774 024	Hövelhof	6 054	+15,1	817	+29,9	13 460	+29,6
774 028	Lichtenau, Stadt	292	-25,1	73	-40,7	1 181	-23,6
774 032	Paderborn, Stadt	72 908	-1,4	7 709	-24,3	124 910	-1,0
774 036	Salzkotten, Stadt
774 040	Bad Wünnenberg, Stadt	10 003	+31,5	5 313	+79,1	58 809	+17,1
700 000	Reg.-Bez. Detmold	816 647	+1,8	94 475	+6,6	2 685 921	+0,9
	Kreisfreie Städte						
911 000	Bochum	151 769	+0,8	21 261	+2,2	257 554	+0,2
913 000	Dortmund	350 054	+10,6	74 964	+11,7	574 228	+7,8
914 000	Hagen	46 672	+2,4	5 231	+5,4	115 124	+0,3
915 000	Hamm	45 934	+7,0	5 239	+3,2	67 243	+5,2
916 000	Herne	17 502	+25,7	945	+3,5	30 608	+17,5
954 000	Ennepe-Ruhr-Kreis	83 037	+7,2	7 395	-1,8	226 685	+7,9
954 004	Breckerfeld, Stadt	3 155	+18,1	155	+115,3	6 822	+28,2
954 008	Ennepetal, Stadt	2 374	+1,1	97	-19,8	31 411	+10,0
954 012	Gevelsberg, Stadt	3 959	+2,7	267	-1,8	6 215	-4,9
954 016	Hattingen, Stadt	24 377	+9,8	1 436	+17,3	86 709	+2,8
954 020	Herdecke, Stadt	10 858	-19,0	1 544	-34,6	23 022	+7,7
954 024	Schwelm, Stadt	10 009	+21,8	952	+6,7	17 513	+10,9
954 028	Sprockhövel, Stadt	10 233	+12,6	1 153	+19,5	20 848	+9,2
954 032	Wetter (Ruhr), Stadt	2 942	+20,6	191	-28,2	6 086	+30,3
954 036	Witten, Stadt	15 130	+14,6	1 600	+18,3	28 059	+14,8
958 000	Hochsauerlandkreis	545 156	-3,0	157 061	-8,4	1 660 479	-4,4
958 004	Arnsberg, Stadt	27 727	+1,3	2 983	-5,5	79 232	+0,9
958 008	Bestwig	14 298	+2,1	1 539	-8,2	35 265	+2,2
958 012	Brilon, Stadt	17 358	+1,1	3 163	-8,3	55 629	+7,0
958 016	Eslohe (Sauerland)	13 550	-5,2	592	+10,7	55 504	-2,5
958 020	Hallenberg, Stadt	14 034	-1,1	3 437	-15,1	30 052	-4,2
958 024	Marsberg, Stadt	4 599	-2,7	638	-6,5	10 798	+3,2
958 028	Medebach, Stadt	94 474	-7,5	30 493	-14,5	328 939	-13,3
958 032	Meschede, Stadt	29 148	+1,9	3 241	-18,4	60 097	-2,1
958 036	Olsberg, Stadt	27 532	-3,9	7 027	-12,3	64 140	-18,6
958 040	Schmallenberg, Stadt	81 827	-2,2	18 330	-10,4	302 294	-0,8
958 044	Sundern (Sauerland), Stadt	41 606	+4,0	3 154	+40,3	87 372	+0,4
958 048	Winterberg, Stadt	179 003	-4,3	82 464	-5,7	551 157	-1,9

Anmerkungen Seite 44

Noch: 3.1 Leistung der Beherbergungsstätten nach Verwaltungsbezirken

Januar bis Mai 2019

Amtliche Schlüsselnummer	Verwaltungsbezirk	Übernachtungen		Mittlere Aufenthaltsdauer ²⁾		Mittlere Auslastung der angebotenen Betten ³⁾
		ausländischer Gäste	Veränderung ¹⁾	aller Gäste	ausländischer Gäste	
	Noch: Kreis Lippe					
766 036	Kalletal	501	-21,0	3,0	3,0	11,6
766 040	Lage, Stadt	410	-40,8	2,7	4,8	22,0
766 044	Lemgo, Stadt	1 721	-23,8	1,7	2,2	25,1
766 048	Leopoldshöhe
766 052	Lügde, Stadt	481	-34,3	1,9	2,3	14,5
766 056	Oerlinghausen, Stadt	136	-20,5	2,1	1,7	24,3
766 060	Schieder-Schwalenberg, Stadt	2 834	+57,3	2,2	3,2	23,6
766 064	Schlangen	-	-	-	-	-
770 000	Kreis Minden-Lübbecke	25 231	-0,7	4,7	1,9	57,8
770 004	Bad Oeynhausen, Stadt	5 209	+35,9	7,9	1,5	75,2
770 008	Espelkamp, Stadt	1 631	-6,6	2,4	3,0	39,2
770 012	Hille	1 474	-51,3	2,8	2,6	43,0
770 016	Hüllhorst
770 020	Lübbecke, Stadt
770 024	Minden, Stadt	6 591	+17,6	1,5	1,5	37,0
770 028	Petershagen, Stadt	2 070	+86,2	4,8	2,7	40,0
770 032	Porta Westfalica, Stadt	651	-41,9	1,6	1,9	25,8
770 036	Preußisch-Oldendorf, Stadt	1 100	-15,9	6,8	4,0	52,9
770 040	Rahden, Stadt	1 044	-5,3	2,9	4,3	34,3
770 044	Stemwede	1 464	-46,1	2,2	3,5	26,4
774 000	Kreis Paderborn	50 233	+14,8	2,8	2,8	47,9
774 004	Altenbeken
774 008	Bad Lippspringe, Stadt	3 068	-4,4	4,7	2,4	70,8
774 012	Borchen	498	-30,1	5,5	4,6	45,6
774 016	Büren, Stadt	2 348	+39,0	2,0	2,6	32,3
774 020	Delbrück, Stadt	2 600	+38,3	1,9	1,9	35,0
774 024	Hövelhof	2 774	+56,9	2,2	3,4	28,8
774 028	Lichtenau, Stadt	602	-19,2	4,0	8,2	7,6
774 032	Paderborn, Stadt	16 872	-20,7	1,7	2,2	37,6
774 036	Salzkotten, Stadt
774 040	Bad Wünnenberg, Stadt	21 084	+74,7	5,9	4,0	75,7
700 000	Reg.-Bez. Detmold	220 832	+4,0	3,3	2,3	45,9
	Kreisfreie Städte					
911 000	Bochum	38 423	+7,4	1,7	1,8	42,4
913 000	Dortmund	126 602	+10,6	1,6	1,7	49,7
914 000	Hagen	14 374	+7,9	2,5	2,7	50,9
915 000	Hamm	8 078	+5,2	1,5	1,5	35,6
916 000	Herne	2 317	+15,0	1,7	2,5	36,2
954 000	Ennepe-Ruhr-Kreis	15 847	+8,4	2,7	2,1	43,1
954 004	Breckerfeld, Stadt	490	+176,8	2,2	3,2	24,5
954 008	Ennepetal, Stadt	187	-26,7	13,2	1,9	92,7
954 012	Gevelsberg, Stadt	531	+41,2	1,6	2,0	37,6
954 016	Hattingen, Stadt	3 751	-10,2	3,6	2,6	46,8
954 020	Herdecke, Stadt	3 771	+41,2	2,1	2,4	39,9
954 024	Schwelm, Stadt	1 519	-8,6	1,7	1,6	33,0
954 028	Sprockhövel, Stadt	1 719	+8,1	2,0	1,5	40,4
954 032	Wetter (Ruhr), Stadt	862	+32,2	2,1	4,5	31,6
954 036	Witten, Stadt	3 017	-1,3	1,9	1,9	35,1
958 000	Hochsauerlandkreis	498 391	-5,2	3,0	3,2	41,6
958 004	Arnsberg, Stadt	6 111	-1,8	2,9	2,0	36,7
958 008	Bestwig	5 249	+7,5	2,5	3,4	29,1
958 012	Brilon, Stadt	7 036	-3,9	3,2	2,2	33,7
958 016	Eslohe (Sauerland)	1 600	+6,0	4,1	2,7	39,8
958 020	Hallenberg, Stadt	8 266	-14,6	2,1	2,4	41,5
958 024	Marsberg, Stadt	1 867	+12,9	2,3	2,9	26,8
958 028	Medebach, Stadt	117 884	-15,4	3,5	3,9	54,6
958 032	Meschede, Stadt	7 479	-15,2	2,1	2,3	31,0
958 036	Olsberg, Stadt	15 693	-11,9	2,3	2,2	32,4
958 040	Schmallenberg, Stadt	55 030	-6,1	3,7	3,0	47,0
958 044	Sundern (Sauerland), Stadt	8 159	+31,2	2,1	2,6	39,7
958 048	Winterberg, Stadt	264 017	+0,1	3,1	3,2	39,8

Anmerkungen Seite 44

Noch: 3.1 Leistung der Beherbergungsstätten nach Verwaltungsbezirken

Januar bis Mai 2019

Amtliche Schlüsselnummer	Verwaltungsbezirk	Ankünfte				Übernachtungen	
		aller Gäste	Veränderung ¹⁾	ausländischer Gäste	Veränderung ¹⁾	aller Gäste	Veränderung ¹⁾
962 000	Märkischer Kreis	81 339	-0,5	8 893	+0,4	159 687	-11,8
962 004	Altena, Stadt	4 563	-4,9	224	-33,3	10 162	-10,6
962 008	Balve, Stadt	6 725	-2,4	576	+18,8	15 600	+5,2
962 012	Halver, Stadt
962 016	Hemer, Stadt	1 688	-45,6	62	-24,4	6 800	-72,5
962 020	Herscheid
962 024	Iserlohn, Stadt	19 384	+7,0	2 534	+3,9	32 201	+6,2
962 028	Kierspe, Stadt	912	-30,3	41	-28,1	2 109	-40,0
962 032	Lüdenscheid, Stadt	20 608	-3,6	3 637	-1,8	35 413	-4,5
962 036	Meinerzhagen, Stadt	7 994	+17,6	388	+49,2	16 227	+0,3
962 040	Menden (Sauerland), Stadt	4 579	+5,1	250	+36,6	8 131	-3,6
962 044	Nachrodt-Wiblingwerde	4 667	+9,1	113	-45,7	9 298	+5,3
962 048	Neuenrade, Stadt	4 168	-6,7	461	-2,5	8 107	-5,9
962 052	Plettenberg, Stadt	4 216	+0,2	400	+6,1	11 136	-10,1
962 056	Schalksmühle	-	-	-	-	-	-
962 060	Werdohl, Stadt	900	-15,8	71	-44,5	2 581	-12,0
966 000	Kreis Olpe	92 817	-2,9	18 280	+4,4	204 787	-4,4
966 004	Attendorn, Stadt	24 466	-3,1	3 689	-6,3	45 447	-15,5
966 008	Drolshagen, Stadt	6 874	+6,9	689	+20,0	14 749	-3,3
966 012	Finnentrop	2 919	+24,1	326	+90,6	6 228	+14,8
966 016	Kirchhundem	7 127	-25,2	1 258	+11,1	15 909	-24,2
966 020	Lennebstadt, Stadt	26 029	-1,0	8 887	-1,6	70 393	+4,4
966 024	Olpe, Stadt	19 804	-1,6	2 895	+37,9	41 809	+2,0
966 028	Wenden	5 598	-	536	-6,9	10 252	-1,2
970 000	Kreis Siegen-Wittgenstein	102 630	+1,8	20 763	+13,1	330 726	+0,1
970 004	Bad Berleburg, Stadt	11 649	-1,3	1 518	+19,9	116 806	-3,8
970 008	Burbach	6 390	+14,8	625	+32,1	31 667	+7,1
970 012	Erndtebrück
970 016	Freudenberg, Stadt	6 128	+4,6	1 033	-8,0	10 695	+9,9
970 020	Hilchenbach, Stadt	6 642	-16,5	642	-0,8	41 335	-6,6
970 024	Kreuztal, Stadt	2 401	-5,2	237	+27,4	5 423	-3,5
970 028	Bad Laasphe, Stadt	14 681	+11,5	8 271	+14,2	34 274	+20,3
970 032	Netphen, Stadt	4 223	-14,4	403	-18,8	8 839	-15,1
970 036	Neunkirchen
970 040	Siegen, Stadt	38 819	+4,9	7 224	+19,1	58 632	+2,0
970 044	Wilnsdorf	9 317	-5,2	524	-21,0	18 708	-5,4
974 000	Kreis Soest	163 914	-1,0	12 884	-9,8	630 628	-2,1
974 004	Anröchte
974 008	Bad Sassendorf	32 821	-6,7	1 663	-12,3	198 137	-5,2
974 012	Ense
974 016	Erwitte, Stadt	16 913	+5,0	616	-9,1	82 233	+1,3
974 020	Geseke, Stadt	9 362	+30,0	638	+14,7	14 868	+51,8
974 024	Lippetal	837	+9,6	187	+16,9	1 974	+3,4
974 028	Lippstadt, Stadt	25 726	+2,2	2 937	-28,6	104 640	-8,6
974 032	Möhnesee	21 305	-8,9	589	-36,0	78 412	-5,1
974 036	Rüthen, Stadt	6 470	-8,8	368	+35,3	14 510	-23,5
974 040	Soest, Stadt	28 916	-6,4	3 621	+16,1	55 412	+4,9
974 044	Warstein, Stadt	7 166	+12,4	1 441	-10,6	44 145	+11,0
974 048	Welver	805	-17,9	23	+109,1	3 042	+56,1
974 052	Werl, Stadt	10 682	+12,4	681	-11,3	17 426	+11,9
974 056	Wickede (Ruhr)	1 857	+7,8	20	-35,5	13 912	+2,0
978 000	Kreis Unna	82 638	+1,2	10 613	+28,5	164 068	+3,3
978 004	Bergkamen, Stadt
978 008	Bönen	-	-	-	-	-	-
978 012	Fröndenberg/Ruhr, Stadt	5 155	-7,1	548	-8,8	8 066	-9,2
978 016	Holzwickede
978 020	Kamen, Stadt	17 729	+11,0	2 112	+57,1	40 005	+33,6
978 024	Lünen, Stadt	14 065	-5,7	1 934	+10,2	24 217	-6,2
978 028	Schwerte, Stadt	11 389	-2,9	322	-12,0	17 805	-2,3
978 032	Selm, Stadt	3 427	-29,7	136	+38,8	12 744	-33,6
978 036	Unna, Stadt	11 048	-0,7	1 241	+3,6	21 282	-1,1
978 040	Werne, Stadt	9 467	+13,1	1 610	+30,3	22 377	+15,7
900 000	Reg.-Bez. Arnsberg	1 763 462	+1,7	343 529	-0,4	4 421 817	-1,1
	Nordrhein-Westfalen	9 408 410	+2,4	2 043 318	+0,2	20 426 502	+1,0

Anmerkungen Seite 44

Noch: 3.1 Leistung der Beherbergungsstätten nach Verwaltungsbezirken

Januar bis Mai 2019

Amtliche Schlüsselnummer	Verwaltungsbezirk	Übernachtungen		Mittlere Aufenthaltsdauer ²⁾		Mittlere Auslastung der angebotenen Betten ³⁾
		ausländischer Gäste	Veränderung ¹⁾	aller Gäste	ausländischer Gäste	
962 000	Märkischer Kreis	22 318	-10,0	2,0	2,5	28,2
962 004	Altena, Stadt	500	-56,6	2,2	2,2	23,2
962 008	Balve, Stadt	4 081	+21,1	2,3	7,1	28,7
962 012	Halver, Stadt
962 016	Hemer, Stadt	130	-7,8	4,0	2,1	18,0
962 020	Herscheid
962 024	Iserlohn, Stadt	4 805	-1,5	1,7	1,9	35,6
962 028	Kierspe, Stadt	64	-92,4	2,3	1,6	19,6
962 032	Lüdenscheid, Stadt	7 135	-6,0	1,7	2,0	31,6
962 036	Meinerzhagen, Stadt	1 134	-46,5	2,0	2,9	25,0
962 040	Menden (Sauerland), Stadt	536	-1,8	1,8	2,1	24,1
962 044	Nachrodt-Wiblingwerde	224	-57,5	2,0	2,0	29,3
962 048	Neuenrade, Stadt	1 424	+79,6	1,9	3,1	32,3
962 052	Plettenberg, Stadt	1 802	-18,4	2,6	4,5	28,1
962 056	Schalksmühle	-	-	-	-	-
962 060	Werdohl, Stadt	191	-58,6	2,9	2,7	20,4
966 000	Kreis Olpe	49 140	+7,1	2,2	2,7	30,0
966 004	Attendorn, Stadt	8 397	-19,0	1,9	2,3	31,5
966 008	Drolshagen, Stadt	1 418	+42,5	2,1	2,1	29,0
966 012	Finnentrop	686	+30,4	2,1	2,1	21,4
966 016	Kirchhundem	3 268	+23,9	2,2	2,6	21,3
966 020	Lennestadt, Stadt	28 510	+9,7	2,7	3,2	35,8
966 024	Olpe, Stadt	5 708	+31,4	2,1	2,0	28,4
966 028	Wenden	1 153	+10,3	1,8	2,2	24,4
970 000	Kreis Siegen-Wittgenstein	45 121	+12,1	3,2	2,2	44,5
970 004	Bad Berleburg, Stadt	3 716	+16,6	10,0	2,4	58,4
970 008	Burbach	1 844	+10,3	5,0	3,0	45,0
970 012	Erndtebrück
970 016	Freudenberg, Stadt	1 788	-0,3	1,7	1,7	31,3
970 020	Hilchenbach, Stadt	1 879	-24,3	6,2	2,9	42,0
970 024	Kreuztal, Stadt	610	-8,4	2,3	2,6	37,4
970 028	Bad Laasphe, Stadt	21 664	+24,1	2,3	2,6	43,5
970 032	Netphen, Stadt	932	-37,1	2,1	2,3	23,8
970 036	Neunkirchen
970 040	Siegen, Stadt	11 046	+13,6	1,5	1,5	42,0
970 044	Wilnsdorf	904	-36,4	2,0	1,7	33,5
974 000	Kreis Soest	36 651	-7,9	3,8	2,8	47,5
974 004	Anröchte
974 008	Bad Sassendorf	4 038	-8,4	6,0	2,4	66,0
974 012	Ense
974 016	Erwitte, Stadt	1 610	+3,2	4,9	2,6	62,8
974 020	Geseke, Stadt	1 273	+61,8	1,6	2,0	10,7
974 024	Lippetal	322	-5,8	2,4	1,7	14,9
974 028	Lippstadt, Stadt	6 311	-36,9	4,1	2,1	57,3
974 032	Möhnesee	1 847	-21,2	3,7	3,1	38,1
974 036	Rüthen, Stadt	749	+37,7	2,2	2,0	27,7
974 040	Soest, Stadt	11 236	+30,2	1,9	3,1	38,2
974 044	Warstein, Stadt	6 327	-28,5	6,2	4,4	52,8
974 048	Welver	800	x	3,8	34,8	27,1
974 052	Werl, Stadt	1 900	-0,6	1,6	2,8	44,3
974 056	Wickede (Ruhr)	30	-77,3	7,5	1,5	70,0
978 000	Kreis Unna	19 375	+27,2	2,0	1,8	31,9
978 004	Bergkamen, Stadt
978 008	Bönen	-	-	-	-	-
978 012	Fröndenberg/Ruhr, Stadt	1 168	-13,7	1,6	2,1	35,2
978 016	Holzwickede
978 020	Kamen, Stadt	3 678	+43,1	2,3	1,7	45,9
978 024	Lünen, Stadt	2 960	+13,9	1,7	1,5	23,9
978 028	Schwerte, Stadt	517	-28,4	1,6	1,6	29,6
978 032	Selm, Stadt	281	+67,3	3,7	2,1	17,3
978 036	Unna, Stadt	2 488	-2,3	1,9	2,0	31,0
978 040	Werne, Stadt	3 334	+35,6	2,4	2,1	41,1
900 000	Reg.-Bez. Arnsberg	876 637	-0,3	2,5	2,6	41,7
	Nordrhein-Westfalen	4 160 497	-0,3	2,2	2,0	42,1

Anmerkungen Seite 44

3.2 Leistung der Beherbergungsstätten nach Gemeindegruppen und Betriebsarten

Januar bis Mai 2019

Gemeindegruppe Betriebsart	Ankünfte				Übernachtungen	
	aller Gäste	Veränderung ¹⁾	ausländischer Gäste	Veränderung ¹⁾	aller Gäste	Veränderung ¹⁾
Mineral-, Moor-, Sole- und Thermalbäder	490 991	+1,6	77 818	-3,7	2 107 810	+0,2
Hotels
Gasthöfe
Pensionen	22 680	+4,8	1 387	+68,3	87 227	-1,5
Hotels garnis	79 922	-3,9	16 734	-7,8	153 396	-4,7
Erholungs-, Ferien-, Schulungsheime	28 088	+3,2	635	-15,4	78 760	+3,8
Ferienhäuser, -wohnungen, -zentren	1 891	+15,4	211	+14,1	14 900	+13,7
Hütten, Jugendherbergen u. Ä.	9 506	-4,8	1 458	+5,9	20 828	-3,2
Vorsorge- und Reha-Kliniken	56 591	+2,8	53	+23,3	1 221 471	-0,5
Campingplätze	17 056	+5,4	1 860	+2,0	39 078	-2,2
Heilklimatische Kurorte	201 500	-1,8	82 840	-5,7	662 327	-0,2
Hotels
Gasthöfe
Pensionen	9 229	-8,4	3 857	-7,3	22 610	-4,9
Hotels garnis	4 371	+14,2	565	-5,4	11 434	+31,5
Erholungs-, Ferien-, Schulungsheime	19 625	+15,1	1 942	+29,7	54 206	+11,8
Ferienhäuser, -wohnungen, -zentren	63 198	-3,4	35 261	-5,7	258 959	+0,9
Hütten, Jugendherbergen u. Ä.
Vorsorge- und Reha-Kliniken	3 373	-2,3	-	-	81 524	-1,0
Campingplätze
Kneippkurorte	63 613	-2,5	7 196	-25,4	155 602	-2,0
Hotels
Gasthöfe	3 851	+22,4	70	+1,4	4 323	+10,6
Pensionen
Hotels garnis
Erholungs-, Ferien-, Schulungsheime	6 576	+11,9	44	-17,0	16 263	+15,9
Ferienhäuser, -wohnungen, -zentren	2 567	-16,1	1 004	-14,2	11 408	-4,6
Hütten, Jugendherbergen u. Ä.	9 157	-17,0	340	-7,4	18 680	-20,1
Vorsorge- und Reha-Kliniken
Campingplätze	5 588	-27,4	1 105	-35,5	13 749	-39,3
Kneippheilkurorte	178 806	+0,7	44 740	+0,3	667 291	-
Hotels	108 930	+2,3	35 169	+3,0	278 715	+6,6
Gasthöfe	12 571	+6,2	2 763	-8,1	31 804	+2,2
Pensionen
Hotels garnis	7 067	+15,2	1 023	-0,7	13 114	+20,8
Erholungs-, Ferien-, Schulungsheime	10 766	-3,2	-	-100,0	30 197	-4,1
Ferienhäuser, -wohnungen, -zentren	16 226	-0,2	2 678	-9,8	62 233	-4,6
Hütten, Jugendherbergen u. Ä.
Vorsorge- und Reha-Kliniken	6 385	-7,0	150	+4,2	212 918	-4,7
Campingplätze
Heilbäder zusammen	934 910	+0,4	212 594	-4,7	3 593 030	-
Hotels	493 604	+2,6	131 317	-3,5	1 001 980	+4,5
Gasthöfe	22 517	+1,5	5 154	-5,3	53 468	-5,1
Pensionen	39 678	-1,2	7 262	+2,2	130 962	-2,9
Hotels garnis	101 900	-0,4	19 388	-8,4	198 613	+0,7
Erholungs-, Ferien-, Schulungsheime	65 055	+6,2	2 621	+13,8	179 426	+5,6
Ferienhäuser, -wohnungen, -zentren	83 882	-2,9	39 154	-6,2	347 500	+0,1
Hütten, Jugendherbergen u. Ä.	29 105	-22,5	2 498	-18,2	63 715	-23,8
Vorsorge- und Reha-Kliniken	67 323	+1,6	203	+8,6	1 541 397	-1,0
Campingplätze	31 846	-5,1	4 997	-15,3	75 969	-14,8

Anmerkungen Seite 44

Noch: 3.2 Leistung der Beherbergungsstätten nach Gemeindegruppen und Betriebsarten

Januar bis Mai 2019

Gemeindegruppe Betriebsart	Übernachtungen		Mittlere Aufenthaltsdauer ²⁾		Mittlere Auslastung der angebotenen Betten ³⁾
	ausländischer Gäste	Veränderung ¹⁾	aller Gäste	ausländischer Gäste	
Mineral-, Moor-, Sole- und Thermalbäder	148 281	-1,5	4,3	1,9	58,7
Hotels
Gasthöfe
Pensionen	4 404	+38,7	3,8	3,2	36,2
Hotels garnis	37 616	-8,0	1,9	2,2	38,3
Erholungs-, Ferien-, Schulungsheime	3 455	+4,8	2,8	5,4	43,2
Ferienhäuser, -wohnungen, -zentren	3 527	+33,3	7,9	16,7	25,0
Hütten, Jugendherbergen u. Ä.	3 285	+20,6	2,2	2,3	23,0
Vorsorge- und Reha-Kliniken	990	+26,8	21,6	18,7	89,0
Campingplätze	3 319	-0,1	2,3	1,8	.
Heilklimatische Kurorte	267 685	+0,7	3,3	3,2	40,4
Hotels
Gasthöfe
Pensionen	9 572	-2,9	2,4	2,5	38,9
Hotels garnis	1 657	-2,3	2,6	2,9	18,7
Erholungs-, Ferien-, Schulungsheime	5 921	+31,1	2,8	3,0	33,3
Ferienhäuser, -wohnungen, -zentren	149 486	+5,1	4,1	4,2	40,8
Hütten, Jugendherbergen u. Ä.
Vorsorge- und Reha-Kliniken	-	-	24,2	-	84,2
Campingplätze
Kneippkurorte	18 122	-20,8	2,4	2,5	31,2
Hotels
Gasthöfe	204	+17,9	1,1	2,9	31,0
Pensionen
Hotels garnis
Erholungs-, Ferien-, Schulungsheime	188	-33,3	2,5	4,3	29,3
Ferienhäuser, -wohnungen, -zentren	5 017	-7,2	4,4	5,0	16,4
Hütten, Jugendherbergen u. Ä.	921	-29,1	2,0	2,7	23,8
Vorsorge- und Reha-Kliniken
Campingplätze	2 352	-40,1	2,5	2,1	.
Kneippheilbäder	126 281	+6,6	3,7	2,8	45,7
Hotels	100 814	+12,5	2,6	2,9	46,7
Gasthöfe	6 701	-9,5	2,5	2,4	27,2
Pensionen
Hotels garnis	1 989	-3,4	1,9	1,9	35,5
Erholungs-, Ferien-, Schulungsheime	-	-100,0	2,8	-	35,4
Ferienhäuser, -wohnungen, -zentren	9 447	-14,4	3,8	3,5	32,4
Hütten, Jugendherbergen u. Ä.
Vorsorge- und Reha-Kliniken	416	+9,2	33,3	2,8	76,3
Campingplätze
Heilbäder zusammen	560 369	+0,5	3,8	2,6	50,1
Hotels	288 639	+0,9	2,0	2,2	42,1
Gasthöfe	13 480	-3,2	2,4	2,6	28,5
Pensionen	19 151	+3,2	3,3	2,6	33,8
Hotels garnis	43 321	-7,6	1,9	2,2	36,0
Erholungs-, Ferien-, Schulungsheime	9 564	+18,1	2,8	3,6	36,9
Ferienhäuser, -wohnungen, -zentren	167 477	+3,8	4,1	4,3	36,4
Hütten, Jugendherbergen u. Ä.	6 456	-15,8	2,2	2,6	21,6
Vorsorge- und Reha-Kliniken	1 406	+21,0	22,9	6,9	86,7
Campingplätze	10 875	-22,5	2,4	2,2	.

Anmerkungen Seite 44

Noch: 3.2 Leistung der Beherbergungsstätten nach Gemeindegruppen und Betriebsarten

Januar bis Mai 2019

Gemeindegruppe Betriebsart	Ankünfte				Übernachtungen	
	aller Gäste	Veränderung ¹⁾	ausländischer Gäste	Veränderung ¹⁾	aller Gäste	Veränderung ¹⁾
Luftkurorte	225 025	+2,8	43 066	+23,4	596 392	-1,0
Hotels	89 594	+4,6	24 446	+10,7	178 577	+7,1
Gasthöfe	11 226	+2,8	1 593	+8,1	20 431	-0,1
Pensionen	11 456	-5,6	765	-18,2	30 209	-12,1
Hotels garnis
Erholungs-, Ferien-, Schulungsheime	33 204	-7,3	210	-24,7	98 149	-5,6
Ferienhäuser, -wohnungen, -zentren	25 356	+38,8	11 346	+92,9	100 981	-5,3
Hütten, Jugendherbergen u. Ä.	34 867	+5,4	1 698	+75,2	72 716	+3,2
Vorsorge- und Reha-Kliniken
Campingplätze	12 808	-20,9	2 193	-6,1	27 008	-15,7
Erholungsorte	308 946	-1,4	43 218	-2,3	806 166	-2,3
Hotels	122 319	-1,4	23 585	+3,6	230 949	-2,6
Gasthöfe	7 012	-3,8	1 080	-15,5	15 003	+2,4
Pensionen	7 529	+7,5	687	-18,6	23 820	+5,2
Hotels garnis	14 691	+7,9	2 320	-11,5	26 544	+1,4
Erholungs-, Ferien-, Schulungsheime	58 943	+4,2	3 791	-3,0	145 565	+3,6
Ferienhäuser, -wohnungen, -zentren	17 073	-6,9	6 487	-9,6	71 960	-16,7
Hütten, Jugendherbergen u. Ä.	52 386	-0,2	1 882	-8,2	111 703	+0,6
Vorsorge- und Reha-Kliniken	3 960	+0,2	11	+10,0	117 954	+4,8
Campingplätze	25 033	-16,1	3 375	-6,0	62 668	-15,8
Sonstige Gemeinden	7 939 529	+2,8	1 744 440	+0,4	15 430 914	+1,5
Hotels	4 779 722	+3,0	1 170 856	-0,3	7 777 495	+2,9
Gasthöfe	72 016	-6,4	7 086	-9,2	146 765	-6,9
Pensionen	53 798	-6,9	9 107	-7,5	160 575	-6,6
Hotels garnis	2 035 184	+6,8	461 295	+6,4	3 610 454	+6,0
Erholungs-, Ferien-, Schulungsheime	441 009	-1,2	9 145	-35,3	1 527 719	-1,5
Ferienhäuser, -wohnungen, -zentren	125 136	-2,8	34 846	-10,0	489 979	-5,3
Hütten, Jugendherbergen u. Ä.	260 936	-7,7	34 139	-11,2	546 173	-7,3
Vorsorge- und Reha-Kliniken	30 386	-3,4	104	-36,2	844 936	-1,2
Campingplätze	141 342	-9,7	17 862	-15,8	326 818	-15,5
Nordrhein-Westfalen	9 408 410	+2,4	2 043 318	+0,2	20 426 502	+1,0
Hotels	5 485 239	+2,9	1 350 204	-0,3	9 189 001	+3,0
Gasthöfe	112 771	-3,9	14 913	-6,8	235 667	-5,4
Pensionen	112 461	-4,0	17 821	-4,9	345 566	-5,0
Hotels garnis	2 155 179	+6,4	483 818	+5,6	3 841 955	+5,6
Erholungs-, Ferien-, Schulungsheime	598 211	-0,3	15 767	-23,6	1 950 859	-0,7
Ferienhäuser, -wohnungen, -zentren	251 447	-0,1	91 833	-1,8	1 010 420	-4,4
Hütten, Jugendherbergen u. Ä.	377 294	-7,0	40 217	-9,6	794 307	-7,0
Vorsorge- und Reha-Kliniken	104 779	+0,2	318	-11,7	2 566 264	-0,7
Campingplätze	211 029	-10,6	28 427	-13,9	492 463	-15,4

Anmerkungen Seite 44

Noch: 3.2 Leistung der Beherbergungsstätten nach Gemeindegruppen und Betriebsarten

Januar bis Mai 2019

Gemeindegruppe Betriebsart	Übernachtungen		Mittlere Aufenthaltsdauer ²⁾		Mittlere Auslastung der angebotenen Betten ³⁾
	ausländischer Gäste	Veränderung ¹⁾	aller Gäste	ausländischer Gäste	
Luftkurorte	122 698	+5,6	2,7	2,8	34,8
Hotels	57 778	+18,6	2,0	2,4	34,1
Gasthöfe	3 406	+17,5	1,8	2,1	22,4
Pensionen	2 273	-43,9	2,6	3,0	29,0
Hotels garnis
Erholungs-, Ferien-, Schulungsheime	678	-13,7	3,0	3,2	40,2
Ferienhäuser, -wohnungen, -zentren	49 434	-3,6	4,0	4,4	31,9
Hütten, Jugendherbergen u. Ä.	2 857	+43,8	2,1	1,7	32,2
Vorsorge- und Reha-Kliniken
Campingplätze	4 765	+4,3	2,1	2,2	.
Erholungsorte	116 064	-10,8	2,6	2,7	32,7
Hotels	48 989	-4,2	1,9	2,1	32,4
Gasthöfe	2 408	-16,3	2,1	2,2	20,3
Pensionen	2 504	-18,5	3,2	3,6	28,4
Hotels garnis	5 199	-26,8	1,8	2,2	32,4
Erholungs-, Ferien-, Schulungsheime	5 788	-19,6	2,5	1,5	32,3
Ferienhäuser, -wohnungen, -zentren	38 197	-15,4	4,2	5,9	20,5
Hütten, Jugendherbergen u. Ä.	4 485	+11,3	2,1	2,4	28,4
Vorsorge- und Reha-Kliniken	353	+39,0	29,8	32,1	96,1
Campingplätze	8 141	-13,2	2,5	2,4	.
Sonstige Gemeinden	3 361 366	-0,2	1,9	1,9	41,5
Hotels	2 057 121	-0,5	1,6	1,8	40,6
Gasthöfe	19 173	-24,7	2,0	2,7	23,5
Pensionen	33 978	-14,7	3,0	3,7	31,1
Hotels garnis	937 391	+5,6	1,8	2,0	43,3
Erholungs-, Ferien-, Schulungsheime	31 776	-24,3	3,5	3,5	37,9
Ferienhäuser, -wohnungen, -zentren	164 652	-4,0	3,9	4,7	44,0
Hütten, Jugendherbergen u. Ä.	72 860	-11,3	2,1	2,1	32,2
Vorsorge- und Reha-Kliniken	5 577	-31,9	27,8	53,6	92,1
Campingplätze	38 838	-15,6	2,3	2,2	.
Nordrhein-Westfalen	4 160 497	-0,3	2,2	2,0	42,1
Hotels	2 452 527	-	1,7	1,8	40,3
Gasthöfe	38 467	-14,8	2,1	2,6	24,1
Pensionen	57 906	-11,6	3,1	3,2	31,6
Hotels garnis	987 418	+4,7	1,8	2,0	42,6
Erholungs-, Ferien-, Schulungsheime	47 806	-17,6	3,3	3,0	37,5
Ferienhäuser, -wohnungen, -zentren	419 760	-2,2	4,0	4,6	36,9
Hütten, Jugendherbergen u. Ä.	86 658	-9,5	2,1	2,2	30,4
Vorsorge- und Reha-Kliniken	7 336	-23,6	24,5	23,1	87,9
Campingplätze	62 619	-15,4	2,3	2,2	.

Anmerkungen Seite 44

3.3 Leistung der Beherbergungsstätten nach Reisegebieten und Betriebsarten

Januar bis Mai 2019

Reisegebiet Betriebsart	Ankünfte				Übernachtungen	
	aller Gäste	Veränderung ¹⁾	ausländischer Gäste	Veränderung ¹⁾	aller Gäste	Veränderung ¹⁾
Eifel und Region Aachen	474 708	+1,8	114 814	-0,8	1 054 848	-1,4
Hotels	208 531	+0,6	64 041	-7,7	345 944	+0,6
Gasthöfe	7 289	+3,8	1 323	+11,5	13 622	+5,6
Pensionen
Hotels garnis	107 950	+4,2	21 796	-1,7	197 705	+5,4
Erholungs-, Ferien-, Schulungsheime	41 956	+6,5	654	-6,8	112 110	+3,7
Ferienhäuser, -wohnungen, -zentren
Hütten, Jugendherbergen u. Ä.	46 262	-0,9	4 064	+20,2	101 342	-1,5
Vorsorge- und Reha-Kliniken	5 208	+4,2	195	+10,2	98 525	-0,8
Campingplätze	24 544	-13,3	5 550	-5,1	50 208	-18,0
Niederrhein	848 716	+0,1	159 918	-5,8	1 691 845	-0,5
Hotels	512 406	+1,5	117 460	-4,7	816 904	+1,0
Gasthöfe
Pensionen	11 652	+2,1	807	-15,6	30 925	+1,0
Hotels garnis	129 592	+1,7	22 728	-0,3	239 533	-0,5
Erholungs-, Ferien-, Schulungsheime	56 880	-	3 873	-22,1	153 040	+5,0
Ferienhäuser, -wohnungen, -zentren	10 222	+16,2	1 562	+19,9	38 841	+19,7
Hütten, Jugendherbergen u. Ä.	54 458	-1,2	2 741	-18,6	115 862	-0,9
Vorsorge- und Reha-Kliniken	5 280	+0,9	33	-35,3	156 898	-0,5
Campingplätze
Münsterland	649 130	+1,4	68 750	+0,6	1 514 049	-0,7
Hotels	375 555	+1,0	46 033	+1,1	631 892	+1,7
Gasthöfe	11 062	-3,0	1 036	+3,8	20 026	-5,9
Pensionen
Hotels garnis
Erholungs-, Ferien-, Schulungsheime
Ferienhäuser, -wohnungen, -zentren	12 277	+16,0	1 496	+54,1	53 377	+0,7
Hütten, Jugendherbergen u. Ä.	28 442	+8,7	1 390	-6,6	61 925	+11,9
Vorsorge- und Reha-Kliniken	3 729	+7,3	-	-	83 402	+4,7
Campingplätze	28 393	-19,2	4 418	-22,2	77 076	-22,7
Teutoburger Wald	816 647	+1,8	94 475	+6,6	2 685 921	+0,9
Hotels	465 147	+4,2	68 002	+12,0	853 747	+4,9
Gasthöfe	16 543	-1,0	819	-5,9	30 479	-20,8
Pensionen	28 627	-2,0	1 807	+48,5	100 467	-0,6
Hotels garnis	125 077	-0,4	17 928	-9,2	217 962	-1,7
Erholungs-, Ferien-, Schulungsheime	61 064	-3,0	907	-18,5	165 306	+0,4
Ferienhäuser, -wohnungen, -zentren	8 988	+20,0	912	-0,2	49 613	+21,3
Hütten, Jugendherbergen u. Ä.	29 810	-7,2	1 149	+3,1	70 456	-7,9
Vorsorge- und Reha-Kliniken	49 366	+3,2	23	+4,5	1 115 056	-
Campingplätze	32 025	-4,9	2 928	-	82 835	-8,8
Sauerland	883 226	-2,4	197 118	-7,0	2 655 581	-4,4
Hotels	401 905	+2,9	99 056	-4,5	846 702	+3,2
Gasthöfe	39 666	-4,5	7 481	-10,0	90 694	-2,4
Pensionen
Hotels garnis
Erholungs-, Ferien-, Schulungsheime	93 453	-7,3	2 791	+11,9	255 875	-6,1
Ferienhäuser, -wohnungen, -zentren	180 759	-5,1	69 077	-9,9	686 303	-7,5
Hütten, Jugendherbergen u. Ä.	34 571	-14,7	782	-46,9	77 547	-15,5
Vorsorge- und Reha-Kliniken	16 596	-10,9	-	-100,0	415 602	-6,4
Campingplätze	29 582	-20,7	3 334	-21,5	82 306	-26,2
Siegerland-Wittgenstein	102 630	+1,8	20 763	+13,1	330 726	+0,1
Hotels	71 176	+5,3	18 477	+13,3	125 274	+6,9
Gasthöfe	3 818	-17,4	370	-0,8	7 743	-13,7
Pensionen	1 997	-9,9	262	-1,1	7 087	-11,2
Hotels garnis	7 701	+3,4	883	+9,0	29 045	+6,9
Erholungs-, Ferien-, Schulungsheime	12 314	-4,5	341	+42,7	30 499	-7,4
Ferienhäuser, -wohnungen, -zentren	706	-14,7	218	+37,1	2 442	-18,0
Hütten, Jugendherbergen u. Ä.
Vorsorge- und Reha-Kliniken	4 010	-6,4	5	-37,5	126 545	-3,1
Campingplätze

Anmerkungen Seite 44

Noch: 3.3 Leistung der Beherbergungsstätten nach Reisegebieten und Betriebsarten

Januar bis Mai 2019

Reisegebiet Betriebsart	Übernachtungen		Mittlere Aufenthaltsdauer ²⁾		Mittlere Auslastung der angebotenen Betten ³⁾
	ausländischer Gäste	Veränderung ¹⁾	aller Gäste	ausländischer Gäste	
Eifel und Region Aachen	252 496	-7,2	2,2	2,2	34,2
Hotels	105 476	-8,7	1,7	1,6	36,4
Gasthöfe	2 408	-4,9	1,9	1,8	26,2
Pensionen
Hotels garnis	46 142	-1,7	1,8	2,1	37,4
Erholungs-, Ferien-, Schulungsheime	2 004	-13,8	2,7	3,1	29,2
Ferienhäuser, -wohnungen, -zentren
Hütten, Jugendherbergen u. Ä.	8 660	+30,0	2,2	2,1	28,3
Vorsorge- und Reha-Kliniken	1 341	+11,2	18,9	6,9	78,7
Campingplätze	10 657	-6,0	2,0	1,9	.
Niederrhein	296 053	-7,3	2,0	1,9	36,8
Hotels	197 129	-7,6	1,6	1,7	34,5
Gasthöfe
Pensionen	2 157	+15,7	2,7	2,7	33,9
Hotels garnis	50 189	-2,2	1,8	2,2	34,1
Erholungs-, Ferien-, Schulungsheime	6 632	-22,6	2,7	1,7	38,5
Ferienhäuser, -wohnungen, -zentren	10 702	+57,4	3,8	6,9	29,7
Hütten, Jugendherbergen u. Ä.	4 927	-34,6	2,1	1,8	35,9
Vorsorge- und Reha-Kliniken	2 472	-32,7	29,7	74,9	94,8
Campingplätze
Münsterland	150 262	-0,1	2,3	2,2	37,8
Hotels	91 266	+2,0	1,7	2,0	34,7
Gasthöfe	1 767	-7,1	1,8	1,7	19,7
Pensionen
Hotels garnis
Erholungs-, Ferien-, Schulungsheime
Ferienhäuser, -wohnungen, -zentren	13 437	+21,8	4,3	9,0	33,2
Hütten, Jugendherbergen u. Ä.	2 723	-4,6	2,2	2,0	35,9
Vorsorge- und Reha-Kliniken	-	-	22,4	-	92,7
Campingplätze	9 868	-25,3	2,7	2,2	.
Teutoburger Wald	220 832	+4,0	3,3	2,3	45,9
Hotels	139 053	+11,7	1,8	2,0	37,3
Gasthöfe	2 927	-67,2	1,8	3,6	20,5
Pensionen	8 366	-5,8	3,5	4,6	29,1
Hotels garnis	38 880	-6,9	1,7	2,2	36,9
Erholungs-, Ferien-, Schulungsheime	3 602	-0,7	2,7	4,0	32,3
Ferienhäuser, -wohnungen, -zentren	11 197	+35,9	5,5	12,3	24,2
Hütten, Jugendherbergen u. Ä.	7 321	-1,6	2,4	6,4	23,5
Vorsorge- und Reha-Kliniken	524	+51,9	22,6	22,8	87,0
Campingplätze	8 962	+2,1	2,6	3,1	.
Sauerland	606 500	-4,7	3,0	3,1	40,5
Hotels	241 851	-2,1	2,1	2,4	38,7
Gasthöfe	19 744	-3,0	2,3	2,6	26,2
Pensionen
Hotels garnis
Erholungs-, Ferien-, Schulungsheime	7 849	-8,9	2,7	2,8	34,2
Ferienhäuser, -wohnungen, -zentren	289 812	-5,6	3,8	4,2	43,3
Hütten, Jugendherbergen u. Ä.	2 476	-37,8	2,2	3,2	18,9
Vorsorge- und Reha-Kliniken	-	-100,0	25,0	-	83,3
Campingplätze	8 647	-30,7	2,8	2,6	.
Siegerland-Wittgenstein	45 121	+12,1	3,2	2,2	44,5
Hotels	39 077	+17,0	1,8	2,1	38,9
Gasthöfe	612	-22,4	2,0	1,7	24,7
Pensionen	969	-49,7	3,5	3,7	26,5
Hotels garnis	1 822	+3,1	3,8	2,1	48,6
Erholungs-, Ferien-, Schulungsheime	1 169	+3,9	2,5	3,4	25,6
Ferienhäuser, -wohnungen, -zentren	918	+43,7	3,5	4,2	18,8
Hütten, Jugendherbergen u. Ä.
Vorsorge- und Reha-Kliniken	93	+13,4	31,6	18,6	80,4
Campingplätze

Anmerkungen Seite 44

Noch: 3.3 Leistung der Beherbergungsstätten nach Reisegebieten und Betriebsarten

Januar bis Mai 2019

Reisegebiet Betriebsart	Ankünfte				Übernachtungen	
	aller Gäste	Veränderung ¹⁾	ausländischer Gäste	Veränderung ¹⁾	aller Gäste	Veränderung ¹⁾
Bergisches Land	258 517	+1,1	34 787	-0,8	656 399	+0,4
Hotels	133 982	-4,0	27 747	-5,0	237 961	-1,9
Gasthöfe	1 225	+25,4	139	-9,2	2 417	-10,1
Pensionen	1 315	+8,1	52	+44,4	5 361	+18,9
Hotels garnis	20 977	+14,5	4 383	+45,5	46 676	+10,2
Erholungs-, Ferien-, Schulungsheime	64 888	+12,7	2 136	-3,4	127 115	+2,3
Ferienhäuser, -wohnungen, -zentren
Hütten, Jugendherbergen u. Ä.	21 404	-17,9	194	-27,6	45 416	-17,9
Vorsorge- und Reha-Kliniken	7 039	-1,4	23	-30,3	172 978	+2,2
Campingplätze
Bonn und Rhein-Sieg-Kreis	607 095	+7,4	96 376	+1,8	1 174 809	+4,5
Hotels	371 347	+5,8	67 738	-0,2	620 242	+3,1
Gasthöfe
Pensionen
Hotels garnis	134 337	+11,8	23 428	+5,5	256 839	+5,5
Erholungs-, Ferien-, Schulungsheime	69 075	+11,9	2 241	+9,3	183 417	+10,4
Ferienhäuser, -wohnungen, -zentren	941	-47,7	216	-19,7	8 952	+14,4
Hütten, Jugendherbergen u. Ä.	17 948	+4,1	1 873	+29,3	35 870	+0,7
Vorsorge- und Reha-Kliniken	1 184	-0,3	1	-87,5	39 078	-1,7
Campingplätze
Köln und Rhein-Erft-Kreis	1 697 380	+2,5	499 112	+1,3	3 104 099	+2,3
Hotels	1 018 416	+1,6	329 207	+0,8	1 674 783	+1,6
Gasthöfe
Pensionen	9 651	-10,8	4 055	-15,6	24 981	-15,3
Hotels garnis	571 088	+8,1	141 472	+7,2	982 398	+8,1
Erholungs-, Ferien-, Schulungsheime	12 291	-52,4	546	-88,6	193 212	-9,7
Ferienhäuser, -wohnungen, -zentren	1 878	-4,1	795	+8,6	10 064	+1,9
Hütten, Jugendherbergen u. Ä.	65 008	-3,2	21 077	-1,8	125 448	-3,3
Vorsorge- und Reha-Kliniken
Campingplätze	13 994	-5,6	1 653	+1,7	26 856	-6,2
Düsseldorf und Kreis Mettmann	1 466 930	+2,7	491 813	-	2 409 341	+3,2
Hotels	947 194	+2,3	333 500	-0,9	1 466 246	+3,7
Gasthöfe
Pensionen	665	-4,5	409	+10,8	1 274	-1,1
Hotels garnis	485 607	+3,5	154 839	+2,7	865 827	+2,8
Erholungs-, Ferien-, Schulungsheime
Ferienhäuser, -wohnungen, -zentren	872	+1,6	169	-2,9	2 747	+39,7
Hütten, Jugendherbergen u. Ä.
Vorsorge- und Reha-Kliniken
Campingplätze
Ruhrgebiet	1 453 617	+5,4	242 085	+4,8	2 808 079	+4,7
Hotels	891 604	+5,7	162 833	+2,2	1 424 204	+4,9
Gasthöfe	7 488	+4,2	527	+23,7	15 730	+6,5
Pensionen	4 183	-13,8	308	-6,7	14 404	-5,7
Hotels garnis	384 462	+9,5	70 914	+15,4	666 536	+9,1
Erholungs-, Ferien-, Schulungsheime	83 492	+5,6	1 080	+9,8	255 905	+3,5
Ferienhäuser, -wohnungen, -zentren	3 216	+76,2	764	+419,7	25 260	+82,6
Hütten, Jugendherbergen u. Ä.	53 028	-20,5	4 022	-39,0	112 438	-15,8
Vorsorge- und Reha-Kliniken	9 113	+1,7	2	-86,7	258 303	+2,1
Campingplätze	17 031	+6,6	1 635	-4,9	35 299	+2,5
Bergisches Städtedreieck	149 814	+6,0	23 307	+6,5	340 805	+4,8
Hotels	87 976	+8,7	16 110	-2,0	145 102	+8,0
Gasthöfe
Pensionen
Hotels garnis	40 916	+9,9	6 668	+36,0	78 393	+12,6
Erholungs-, Ferien-, Schulungsheime	14 939	-5,4	150	-23,5	66 927	+1,6
Ferienhäuser, -wohnungen, -zentren	.	-100,0	.	.	.	-100,0
Hütten, Jugendherbergen u. Ä.	3 538	-31,0	349	+3,9	6 881	-41,5
Vorsorge- und Reha-Kliniken
Campingplätze
Nordrhein-Westfalen	9 408 410	+2,4	2 043 318	+0,2	20 426 502	+1,0
Hotels	5 485 239	+2,9	1 350 204	-0,3	9 189 001	+3,0
Gasthöfe	112 771	-3,9	14 913	-6,8	235 667	-5,4
Pensionen	112 461	-4,0	17 821	-4,9	345 566	-5,0
Hotels garnis	2 155 179	+6,4	483 818	+5,6	3 841 955	+5,6
Erholungs-, Ferien-, Schulungsheime	598 211	-0,3	15 767	-23,6	1 950 859	-0,7
Ferienhäuser, -wohnungen, -zentren	251 447	-0,1	91 833	-1,8	1 010 420	-4,4
Hütten, Jugendherbergen u. Ä.	377 294	-7,0	40 217	-9,6	794 307	-7,0
Vorsorge- und Reha-Kliniken	104 779	+0,2	318	-11,7	2 566 264	-0,7
Campingplätze	211 029	-10,6	28 427	-13,9	492 463	-15,4

Anmerkungen Seite 44

Noch: 3.3 Leistung der Beherbergungsstätten nach Reisegebieten und Betriebsarten

Januar bis Mai 2019

Reisegebiet Betriebsart	Übernachtungen		Mittlere Aufenthaltsdauer ²⁾		Mittlere Auslastung der angebotenen Betten ³⁾
	ausländischer Gäste	Veränderung ¹⁾	aller Gäste	ausländischer Gäste	
Bergisches Land	77 318	+0,1	2,5	2,2	39,3
Hotels	55 725	-4,5	1,8	2,0	35,3
Gasthöfe	366	-52,0	2,0	2,6	17,4
Pensionen	442	+190,8	4,1	8,5	32,3
Hotels garnis	12 286	+33,2	2,2	2,8	35,1
Erholungs-, Ferien-, Schulungsheime	5 672	-2,6	2,0	2,7	29,8
Ferienhäuser, -wohnungen, -zentren
Hütten, Jugendherbergen u. Ä.	494	-13,0	2,1	2,5	28,1
Vorsorge- und Reha-Kliniken	1 946	+9,8	24,6	84,6	91,7
Campingplätze
Bonn und Rhein-Sieg-Kreis	200 315	-3,8	1,9	2,1	40,8
Hotels	128 551	-4,1	1,7	1,9	41,5
Gasthöfe
Pensionen
Hotels garnis	53 155	-6,0	1,9	2,3	41,2
Erholungs-, Ferien-, Schulungsheime	6 065	-9,4	2,7	2,7	36,9
Ferienhäuser, -wohnungen, -zentren	3 792	+27,5	9,5	17,6	37,5
Hütten, Jugendherbergen u. Ä.	4 063	+12,8	2,0	2,2	36,4
Vorsorge- und Reha-Kliniken	24	-78,0	33,0	24,0	91,4
Campingplätze
Köln und Rhein-Erft-Kreis	932 307	+0,9	1,8	1,9	49,5
Hotels	578 382	+0,2	1,6	1,8	47,7
Gasthöfe
Pensionen	12 340	-28,1	2,6	3,0	56,2
Hotels garnis	278 240	+5,9	1,7	2,0	49,4
Erholungs-, Ferien-, Schulungsheime	9 194	-38,2	15,7	16,8	64,3
Ferienhäuser, -wohnungen, -zentren	6 683	+24,4	5,4	8,4	40,9
Hütten, Jugendherbergen u. Ä.	42 376	+2,6	1,9	2,0	49,4
Vorsorge- und Reha-Kliniken
Campingplätze	3 716	+19,6	1,9	2,2	.
Düsseldorf und Kreis Mettmann	873 517	+1,3	1,6	1,8	44,6
Hotels	553 978	+1,1	1,5	1,7	44,5
Gasthöfe
Pensionen	806	+13,4	1,9	2,0	18,0
Hotels garnis	309 369	+2,2	1,8	2,0	46,0
Erholungs-, Ferien-, Schulungsheime
Ferienhäuser, -wohnungen, -zentren	1 544	+72,1	3,2	9,1	45,8
Hütten, Jugendherbergen u. Ä.
Vorsorge- und Reha-Kliniken	-	-	-	-	-
Campingplätze
Ruhrgebiet	459 642	+7,4	1,9	1,9	42,2
Hotels	293 243	+4,0	1,6	1,8	40,9
Gasthöfe	1 198	+6,5	2,1	2,3	25,9
Pensionen	2 096	+18,8	3,4	6,8	35,4
Hotels garnis	142 612	+17,1	1,7	2,0	41,9
Erholungs-, Ferien-, Schulungsheime	2 807	-15,1	3,1	2,6	36,8
Ferienhäuser, -wohnungen, -zentren	6 927	+315,8	7,9	9,1	36,9
Hütten, Jugendherbergen u. Ä.	7 624	-37,1	2,1	1,9	29,9
Vorsorge- und Reha-Kliniken	178	-83,6	28,3	89,0	99,9
Campingplätze	2 957	-8,7	2,1	1,8	.
Bergisches Städtedreieck	46 134	+8,9	2,3	2,0	39,8
Hotels	28 796	-2,7	1,6	1,8	37,3
Gasthöfe
Pensionen
Hotels garnis	15 769	+55,1	1,9	2,4	34,2
Erholungs-, Ferien-, Schulungsheime	393	-18,0	4,5	2,6	42,4
Ferienhäuser, -wohnungen, -zentren
Hütten, Jugendherbergen u. Ä.	1 033	-48,8	1,9	3,0	25,2
Vorsorge- und Reha-Kliniken
Campingplätze
Nordrhein-Westfalen	4 160 497	-0,3	2,2	2,0	42,1
Hotels	2 452 527	-	1,7	1,8	40,3
Gasthöfe	38 467	-14,8	2,1	2,6	24,1
Pensionen	57 906	-11,6	3,1	3,2	31,6
Hotels garnis	987 418	+4,7	1,8	2,0	42,6
Erholungs-, Ferien-, Schulungsheime	47 806	-17,6	3,3	3,0	37,5
Ferienhäuser, -wohnungen, -zentren	419 760	-2,2	4,0	4,6	36,9
Hütten, Jugendherbergen u. Ä.	86 658	-9,5	2,1	2,2	30,4
Vorsorge- und Reha-Kliniken	7 336	-23,6	24,5	23,1	87,9
Campingplätze	62 619	-15,4	2,3	2,2	.

Anmerkungen Seite 44

3.4 Leistung der Beherbergungsstätten nach Reisegebieten und Herkunftsländern

Januar bis Mai 2019

Reisegebiet Herkunftsland (ständiger Wohnsitz)	Ankünfte		Übernachtungen			Mittlere Aufenthalts- dauer ³⁾
	aller Gäste	Verän- derung ¹⁾	aller Gäste	Verän- derung ¹⁾	Anteil ²⁾	
Eifel und Region Aachen	474 708	+1,8	1 054 848	-1,4	100	2,2
Bundesrepublik Deutschland	359 894	+2,7	802 352	+0,5	76,1	2,2
Ausland	114 814	-0,8	252 496	-7,2	23,9	2,2
Europa	96 057	+3,6	212 243	-5,7	84,1	2,2
EU-Länder	88 823	+3,1	198 016	-6,6	78,4	2,2
Belgien	23 751	+4,2	49 487	-4,9	19,6	2,1
Bulgarien	237	+4,9	441	-47,5	0,2	1,9
Dänemark	1 058	-26,5	1 380	-22,8	0,5	1,3
Estland	40	-55,6	77	-55,0	-	1,9
Finnland	552	-5,8	1 056	-4,0	0,4	1,9
Frankreich	7 238	-2,3	11 821	+3,7	4,7	1,6
Griechenland	442	+46,4	1 180	+95,7	0,5	2,7
Republik Irland	523	-1,7	836	-6,3	0,3	1,6
Italien	3 131	+11,7	5 833	+9,4	2,3	1,9
Kroatien	125	-25,6	207	-58,6	0,1	1,7
Lettland	77	+24,2	102	+4,1	-	1,3
Litauen	171	-2,3	303	-7,1	0,1	1,8
Luxemburg	1 344	-7,1	2 151	-4,0	0,9	1,6
Malta	22	-54,2	81	+6,6	-	3,7
Niederlande	33 209	+8,4	91 855	-10,2	36,4	2,8
Österreich	2 302	+7,9	4 105	+4,9	1,6	1,8
Polen	1 993	-24,6	4 122	-29,0	1,6	2,1
Portugal	322	-15,0	572	-59,8	0,2	1,8
Rumänien	914	-27,2	2 100	-17,8	0,8	2,3
Schweden	884	-11,3	1 339	-15,1	0,5	1,5
Slowakische Republik	235	-11,7	557	-39,0	0,2	2,4
Slowenien	210	+52,2	362	+22,3	0,1	1,7
Spanien	2 099	+12,7	3 609	+22,0	1,4	1,7
Tschechische Republik	785	+5,7	1 232	-12,2	0,5	1,6
Ungarn	392	-21,3	813	-16,2	0,3	2,1
Vereinigtes Königreich	6 690	+3,8	11 999	+14,9	4,8	1,8
Zypern	77	+126,5	396	+382,9	0,2	5,1
Island	20	-33,3	56	+40,0	-	2,8
Norwegen	300	+23,0	431	+1,7	0,2	1,4
Russland	1 395	-12,7	3 664	-3,9	1,5	2,6
Schweiz	3 286	+14,9	5 491	+15,1	2,2	1,7
Türkei	871	-10,8	1 789	-20,3	0,7	2,1
Ukraine	437	+52,8	829	+75,3	0,3	1,9
sonstige europäische Länder	925	+51,4	1 967	+46,8	0,8	2,1
Afrika	476	-16,6	1 748	+36,3	0,7	3,7
Republik Südafrika	80	-43,7	241	-26,7	0,1	3,0
sonstige afrikanische Länder	396	-7,7	1 507	+58,1	0,6	3,8
Asien	8 074	+6,3	18 136	-7,9	7,2	2,2
Arabische Golfstaaten	1 190	-6,1	3 153	-24,6	1,2	2,6
Volksrepublik China und Hongkong	2 335	+14,2	5 266	+7,2	2,1	2,3
Indien	602	+92,9	1 869	+18,1	0,7	3,1
Israel	254	+14,9	542	+34,8	0,2	2,1
Japan	1 629	+4,2	2 525	-15,9	1,0	1,6
Südkorea	612	+40,7	1 163	-4,6	0,5	1,9
Taiwan	436	-39,9	612	-34,7	0,2	1,4
sonstige asiatische Länder	1 016	-1,1	3 006	-13,3	1,2	3,0
Amerika	6 870	+2,1	14 190	+11,7	5,6	2,1
Kanada	432	-32,1	978	-24,7	0,4	2,3
USA	5 535	+4,6	9 626	+9,5	3,8	1,7
sonstige nordamerikanische Länder	12	-58,6	37	-84,9	-	3,1
Mittelamerika und Karibik	204	+50,0	436	+54,6	0,2	2,1
Brasilien	369	-4,4	1 027	-26,4	0,4	2,8
sonstige südamerikanische Länder	318	+27,7	2 086	+203,2	0,8	6,6
Australien	475	+61,6	982	+45,7	0,4	2,1
Neuseeland und Ozeanien	86	+41,0	209	+54,8	0,1	2,4
Ohne Angabe	2 776	-64,0	4 988	-60,1	2,0	1,8

1) Veränderung gegenüber dem Vorjahreszeitraum in % – 2) Bei Übernachtungen von Gästen aus der Bundesrepublik Deutschland und dem Ausland: Anteil an allen Übernachtungen im Bundesgebiet; sonst: Anteil an allen Übernachtungen am Ausland zusammen. – 3) mittlere Aufenthaltsdauer in Tagen = Übernachtungen / Ankünfte

Noch: 3.4 Leistung der Beherbergungsstätten nach Reisegebieten und Herkunftsländern

Januar bis Mai 2019

Reisegebiet Herkunftsland (ständiger Wohnsitz)	Ankünfte		Übernachtungen			Mittlere Aufenthalts- dauer ³⁾
	aller Gäste	Verän- derung ¹⁾	aller Gäste	Verän- derung ¹⁾	Anteil ²⁾	
Niederrhein	848 716	+0,1	1 691 845	-0,5	100	2,0
Bundesrepublik Deutschland	688 798	+1,6	1 395 792	+1,1	82,5	2,0
Ausland	159 918	-5,8	296 053	-7,3	17,5	1,9
Europa	131 045	-4,3	237 277	-6,0	80,1	1,8
EU-Länder	116 047	-5,1	210 398	-6,8	71,1	1,8
Belgien	11 067	-13,5	17 899	-18,4	6,0	1,6
Bulgarien	1 574	+108,8	2 772	+78,3	0,9	1,8
Dänemark	2 196	-24,2	3 633	-36,0	1,2	1,7
Estland	505	+13,5	755	+25,0	0,3	1,5
Finnland	1 295	+14,3	2 221	+19,0	0,8	1,7
Frankreich	8 571	-12,2	13 956	-11,5	4,7	1,6
Griechenland	713	-8,8	1 501	-23,2	0,5	2,1
Republik Irland	572	+26,3	968	+29,8	0,3	1,7
Italien	6 243	-17,3	11 999	-21,1	4,1	1,9
Kroatien	557	+15,6	1 485	+18,2	0,5	2,7
Lettland	405	+64,6	651	+51,0	0,2	1,6
Litauen	507	-12,0	1 326	+22,0	0,4	2,6
Luxemburg	1 223	+4,8	2 005	+10,8	0,7	1,6
Malta	53	-29,3	118	-26,7	-	2,2
Niederlande	44 613	-3,0	72 907	-5,6	24,6	1,6
Österreich	5 100	-12,6	10 242	-10,4	3,5	2,0
Polen	5 726	-6,2	17 710	+2,8	6,0	3,1
Portugal	790	+0,8	1 597	-3,4	0,5	2,0
Rumänien	2 364	+10,4	7 174	+6,0	2,4	3,0
Schweden	1 559	-21,9	2 496	-15,0	0,8	1,6
Slowakische Republik	1 104	+68,0	2 892	+57,2	1,0	2,6
Slowenien	430	+1,9	1 429	+11,6	0,5	3,3
Spanien	4 469	+1,0	7 743	-1,8	2,6	1,7
Tschechische Republik	1 947	+9,3	3 881	-3,6	1,3	2,0
Ungarn	951	-4,2	2 197	-12,7	0,7	2,3
Vereinigtes Königreich	11 474	-3,9	18 769	-8,7	6,3	1,6
Zypern	39	-48,7	72	-54,7	-	1,8
Island	44	-26,7	87	-16,3	-	2,0
Norwegen	737	-19,7	1 276	-15,8	0,4	1,7
Russland	2 204	-7,2	4 633	-10,0	1,6	2,1
Schweiz	5 837	-1,1	9 697	-2,4	3,3	1,7
Türkei	2 565	-12,2	4 519	-18,3	1,5	1,8
Ukraine	1 417	+150,8	2 440	+105,6	0,8	1,7
sonstige europäische Länder	2 194	+10,6	4 227	+21,6	1,4	1,9
Afrika	794	-4,8	2 658	+66,3	0,9	3,3
Republik Südafrika	184	-15,2	389	-10,8	0,1	2,1
sonstige afrikanische Länder	610	-1,1	2 269	+95,3	0,8	3,7
Asien	6 407	-22,7	17 738	-22,8	6,0	2,8
Arabische Golfstaaten	705	-14,3	3 543	-27,3	1,2	5,0
Volksrepublik China und Hongkong	2 282	-30,3	5 539	-21,4	1,9	2,4
Indien	695	-25,6	2 236	-32,0	0,8	3,2
Israel	331	-22,8	581	-20,7	0,2	1,8
Japan	763	-5,8	1 615	-12,0	0,5	2,1
Südkorea	295	-26,3	523	-31,2	0,2	1,8
Taiwan	217	-1,8	500	+31,6	0,2	2,3
sonstige asiatische Länder	1 119	-20,2	3 201	-21,2	1,1	2,9
Amerika	5 640	-8,5	11 932	-6,8	4,0	2,1
Kanada	460	-13,2	1 193	-2,8	0,4	2,6
USA	4 311	-5,5	8 613	-8,6	2,9	2,0
sonstige nordamerikanische Länder	59	+11,3	137	+38,4	-	2,3
Mittelamerika und Karibik	182	-32,8	498	-12,8	0,2	2,7
Brasilien	255	-25,9	739	+1,0	0,2	2,9
sonstige südamerikanische Länder	373	-8,4	752	-0,1	0,3	2,0
Australien	310	-17,1	653	-8,9	0,2	2,1
Neuseeland und Ozeanien	73	-19,8	139	-17,8	-	1,9
Ohne Angabe	15 649	-7,9	25 656	-10,4	8,7	1,6

Anmerkungen Seite 66

Noch: 3.4 Leistung der Beherbergungsstätten nach Reisegebieten und Herkunftsländern

Januar bis Mai 2019

Reisegebiet Herkunftsland (ständiger Wohnsitz)	Ankünfte		Übernachtungen			Mittlere Aufenthalts- dauer ³⁾
	aller Gäste	Verän- derung ¹⁾	aller Gäste	Verän- derung ¹⁾	Anteil ²⁾	
Münsterland	649 130	+1,4	1 514 049	-0,7	100	2,3
Bundesrepublik Deutschland	580 380	+1,5	1 363 787	-0,8	90,1	2,3
Ausland	68 750	+0,6	150 262	-0,1	9,9	2,2
Europa	52 816	+0,6	121 671	-0,1	81,0	2,3
EU-Länder	46 218	+0,3	108 153	-0,8	72,0	2,3
Belgien	2 586	-2,5	4 383	-6,9	2,9	1,7
Bulgarien	222	+25,4	899	+59,4	0,6	4,0
Dänemark	2 368	-17,1	3 870	-9,0	2,6	1,6
Estland	139	+26,4	278	+59,8	0,2	2,0
Finnland	339	-10,3	585	-18,9	0,4	1,7
Frankreich	2 875	-6,1	4 807	-15,1	3,2	1,7
Griechenland	246	-18,3	511	-5,4	0,3	2,1
Republik Irland	194	+20,5	384	+3,5	0,3	2,0
Italien	1 903	-11,0	3 500	-10,2	2,3	1,8
Kroatien	170	-23,8	2 372	-47,9	1,6	14,0
Lettland	151	+60,6	630	+208,8	0,4	4,2
Litauen	515	+175,4	1 330	+76,4	0,9	2,6
Luxemburg	532	-4,8	875	-11,8	0,6	1,6
Malta	15	+15,4	21	-4,5	-	1,4
Niederlande	17 798	+0,3	34 737	+1,9	23,1	2,0
Österreich	2 749	+0,8	5 335	-9,9	3,6	1,9
Polen	3 632	+14,4	13 728	-9,8	9,1	3,8
Portugal	318	+1,0	636	-49,7	0,4	2,0
Rumänien	969	+36,1	11 554	+52,0	7,7	11,9
Schweden	1 960	+10,5	2 533	+3,2	1,7	1,3
Slowakische Republik	266	-22,0	1 377	-31,5	0,9	5,2
Slowenien	336	+15,5	2 193	+63,3	1,5	6,5
Spanien	1 341	-4,2	3 031	+17,5	2,0	2,3
Tschechische Republik	670	+0,3	1 707	-8,1	1,1	2,5
Ungarn	623	+25,1	1 135	-8,3	0,8	1,8
Vereinigtes Königreich	3 285	-5,8	5 711	-5,3	3,8	1,7
Zypern	16	-33,3	31	-13,9	-	1,9
Island	17	-62,2	35	-39,7	-	2,1
Norwegen	892	+14,2	1 395	+12,3	0,9	1,6
Russland	993	+22,9	2 125	+13,6	1,4	2,1
Schweiz	2 842	+4,3	4 967	-0,1	3,3	1,7
Türkei	407	-29,8	847	-37,6	0,6	2,1
Ukraine	314	-13,5	1 051	-3,4	0,7	3,3
sonstige europäische Länder	1 133	-0,8	3 098	+42,9	2,1	2,7
Afrika	313	+31,5	781	+23,2	0,5	2,5
Republik Südafrika	96	+65,5	196	-0,5	0,1	2,0
sonstige afrikanische Länder	217	+20,6	585	+33,9	0,4	2,7
Asien	2 538	-19,4	5 960	-17,4	4,0	2,3
Arabische Golfstaaten	347	+2,7	566	-20,2	0,4	1,6
Volksrepublik China und Hongkong	878	+14,8	2 151	+14,5	1,4	2,4
Indien	244	+125,9	953	+229,8	0,6	3,9
Israel	135	-84,2	274	-83,6	0,2	2,0
Japan	405	+2,3	740	-14,9	0,5	1,8
Südkorea	121	-31,3	376	-48,6	0,3	3,1
Taiwan	40	-55,1	74	-68,2	-	1,9
sonstige asiatische Länder	368	-12,8	826	-0,2	0,5	2,2
Amerika	3 585	+24,2	7 218	+8,7	4,8	2,0
Kanada	255	+4,5	560	-21,5	0,4	2,2
USA	2 820	+31,5	5 304	+20,2	3,5	1,9
sonstige nordamerikanische Länder	21	+250,0	54	+350,0	-	2,6
Mittelamerika und Karibik	105	+36,4	216	+17,4	0,1	2,1
Brasilien	205	-5,5	707	-22,6	0,5	3,4
sonstige südamerikanische Länder	179	-9,6	377	-6,7	0,3	2,1
Australien	173	-18,4	519	-32,7	0,3	3,0
Neuseeland und Ozeanien	41	+13,9	81	-25,7	0,1	2,0
Ohne Angabe	9 284	-	14 032	+5,9	9,3	1,5

Noch: 3.4 Leistung der Beherbergungsstätten nach Reisegebieten und Herkunftsländern

Januar bis Mai 2019

Reisegebiet Herkunftsland (ständiger Wohnsitz)	Ankünfte		Übernachtungen			Mittlere Aufenthalts- dauer ³⁾
	aller Gäste	Verän- derung ¹⁾	aller Gäste	Verän- derung ¹⁾	Anteil ²⁾	
Teutoburger Wald	816 647	+1,8	2 685 921	+0,9	100	3,3
Bundesrepublik Deutschland	722 172	+1,2	2 465 089	+0,6	91,8	3,4
Ausland	94 475	+6,6	220 832	+4,0	8,2	2,3
Europa	70 785	+7,0	170 628	+5,5	77,3	2,4
EU-Länder	59 922	+6,5	145 775	+5,2	66,0	2,4
Belgien	3 796	-14,2	7 358	-18,6	3,3	1,9
Bulgarien	284	-3,4	524	-50,2	0,2	1,8
Dänemark	2 484	+2,1	4 914	+5,0	2,2	2,0
Estland	156	-6,0	341	-9,1	0,2	2,2
Finnland	618	+14,0	1 079	-3,8	0,5	1,7
Frankreich	4 239	+3,5	8 170	+5,8	3,7	1,9
Griechenland	309	-29,1	1 174	+13,2	0,5	3,8
Republik Irland	414	+3,0	1 024	+14,8	0,5	2,5
Italien	2 725	+1,1	5 597	-6,0	2,5	2,1
Kroatien	276	+10,8	1 863	+106,1	0,8	6,8
Lettland	293	+92,8	593	+73,4	0,3	2,0
Litauen	314	-29,9	593	-43,8	0,3	1,9
Luxemburg	464	-21,0	923	-29,1	0,4	2,0
Malta	23	+43,8	67	+109,4	-	2,9
Niederlande	19 700	+23,5	49 384	+29,8	22,4	2,5
Österreich	4 017	+11,4	8 119	+8,7	3,7	2,0
Polen	5 257	-0,2	19 171	+8,0	8,7	3,6
Portugal	497	+0,8	1 745	-1,5	0,8	3,5
Rumänien	1 007	+19,3	3 607	-60,3	1,6	3,6
Schweden	1 702	+15,4	3 108	+19,0	1,4	1,8
Slowakische Republik	470	+11,6	1 185	-28,8	0,5	2,5
Slowenien	289	+16,1	1 086	+54,3	0,5	3,8
Spanien	2 286	-15,4	5 466	-0,3	2,5	2,4
Tschechische Republik	2 009	-12,8	5 991	+0,1	2,7	3,0
Ungarn	735	-8,0	1 656	+2,0	0,7	2,3
Vereinigtes Königreich	5 544	+7,1	11 005	+1,9	5,0	2,0
Zypern	14	-12,5	32	+45,5	-	2,3
Island	52	+23,8	98	+3,2	-	1,9
Norwegen	602	+20,9	1 088	+17,5	0,5	1,8
Russland	1 902	+5,2	4 248	-19,5	1,9	2,2
Schweiz	3 927	+9,7	7 503	+10,7	3,4	1,9
Türkei	873	-9,3	2 051	-5,4	0,9	2,3
Ukraine	512	-22,0	1 181	-12,6	0,5	2,3
sonstige europäische Länder	2 995	+25,8	8 684	+30,9	3,9	2,9
Afrika	558	+36,1	2 342	+40,9	1,1	4,2
Republik Südafrika	173	+37,3	652	+90,6	0,3	3,8
sonstige afrikanische Länder	385	+35,6	1 690	+28,0	0,8	4,4
Asien	5 549	+11,1	15 481	-5,8	7,0	2,8
Arabische Golfstaaten	262	-8,7	1 535	-34,9	0,7	5,9
Volksrepublik China und Hongkong	2 460	+19,1	5 513	+7,3	2,5	2,2
Indien	440	-8,5	1 521	-15,3	0,7	3,5
Israel	277	+19,4	535	+12,4	0,2	1,9
Japan	760	-5,6	2 501	-13,9	1,1	3,3
Südkorea	220	+2,8	1 281	+46,7	0,6	5,8
Taiwan	150	+23,0	302	+27,4	0,1	2,0
sonstige asiatische Länder	980	+24,2	2 293	-13,7	1,0	2,3
Amerika	4 957	+19,0	11 677	+6,4	5,3	2,4
Kanada	441	+13,7	973	-5,9	0,4	2,2
USA	3 498	+24,1	7 711	+10,5	3,5	2,2
sonstige nordamerikanische Länder	54	+184,2	110	+144,4	-	2,0
Mittelamerika und Karibik	224	-29,8	802	+3,6	0,4	3,6
Brasilien	409	+38,6	1 120	-8,3	0,5	2,7
sonstige südamerikanische Länder	331	+1,8	961	+4,9	0,4	2,9
Australien	370	+20,9	887	+21,8	0,4	2,4
Neuseeland und Ozeanien	65	+18,2	113	-9,6	0,1	1,7
Ohne Angabe	12 191	-2,5	19 704	-5,0	8,9	1,6

Anmerkungen Seite 66

Noch: 3.4 Leistung der Beherbergungsstätten nach Reisegebieten und Herkunftsländern

Januar bis Mai 2019

Reisegebiet Herkunftsland (ständiger Wohnsitz)	Ankünfte		Übernachtungen			Mittlere Aufenthalts- dauer ³⁾
	aller Gäste	Verän- derung ¹⁾	aller Gäste	Verän- derung ¹⁾	Anteil ²⁾	
Sauerland	883 226	-2,4	2 655 581	-4,4	100	3,0
Bundesrepublik Deutschland	686 108	-1,0	2 049 081	-4,3	77,2	3,0
Ausland	197 118	-7,0	606 500	-4,7	22,8	3,1
Europa	186 497	-6,9	580 408	-4,4	95,7	3,1
EU-Länder	181 231	-7,4	566 907	-4,6	93,5	3,1
Belgien	20 630	-4,2	63 372	-2,0	10,4	3,1
Bulgarien	216	-13,3	1 251	+37,9	0,2	5,8
Dänemark	5 216	+56,4	18 245	+63,4	3,0	3,5
Estland	47	-24,2	125	+27,6	-	2,7
Finnland	248	+32,6	412	+16,1	0,1	1,7
Frankreich	2 535	-5,7	6 041	-12,3	1,0	2,4
Griechenland	111	-15,9	356	+29,5	0,1	3,2
Republik Irland	161	+37,6	397	+35,5	0,1	2,5
Italien	1 509	-2,6	3 686	-22,0	0,6	2,4
Kroatien	155	+78,2	646	+206,2	0,1	4,2
Lettland	75	+21,0	344	+100,0	0,1	4,6
Litauen	149	-17,2	1 133	-15,2	0,2	7,6
Luxemburg	350	-11,8	958	-18,0	0,2	2,7
Malta	19	+58,3	46	+31,4	-	2,4
Niederlande	137 350	-9,6	429 706	-6,3	70,9	3,1
Österreich	2 578	+3,8	6 872	+22,5	1,1	2,7
Polen	2 870	+13,3	9 523	-19,3	1,6	3,3
Portugal	478	-49,1	2 559	+11,6	0,4	5,4
Rumänien	312	-63,0	2 340	-34,1	0,4	7,5
Schweden	634	+13,0	1 258	+13,2	0,2	2,0
Slowakische Republik	254	-13,0	1 023	-52,3	0,2	4,0
Slowenien	211	+6,0	733	+46,9	0,1	3,5
Spanien	861	-0,6	1 810	-14,8	0,3	2,1
Tschechische Republik	1 106	-17,0	2 450	-20,4	0,4	2,2
Ungarn	521	+0,2	4 236	+34,6	0,7	8,1
Vereinigtes Königreich	2 628	+2,8	7 375	-5,1	1,2	2,8
Zypern	7	x	10	x	-	1,4
Island	38	+123,5	96	+128,6	-	2,5
Norwegen	725	+28,8	2 272	+31,3	0,4	3,1
Russland	555	+2,8	1 702	+21,2	0,3	3,1
Schweiz	2 000	+13,8	4 150	-2,4	0,7	2,1
Türkei	382	+3,8	787	-27,7	0,1	2,1
Ukraine	154	-21,0	334	-35,6	0,1	2,2
sonstige europäische Länder	1 412	+12,8	4 160	+5,5	0,7	2,9
Afrika	176	-4,9	327	-32,2	0,1	1,9
Republik Südafrika	98	+78,2	147	+15,7	-	1,5
sonstige afrikanische Länder	78	-40,0	180	-49,3	-	2,3
Asien	2 223	-8,4	9 231	-3,9	1,5	4,2
Arabische Golfstaaten	108	-21,7	263	-26,3	-	2,4
Volksrepublik China und Hongkong	1 065	+0,5	3 032	-3,3	0,5	2,8
Indien	144	-37,4	712	-3,1	0,1	4,9
Israel	85	+3,7	201	+8,1	-	2,4
Japan	293	-14,8	742	-5,5	0,1	2,5
Südkorea	116	+96,6	410	+91,6	0,1	3,5
Taiwan	111	-2,6	353	+33,7	0,1	3,2
sonstige asiatische Länder	301	-24,6	3 518	-10,6	0,6	11,7
Amerika	1 774	+1,3	4 620	-7,6	0,8	2,6
Kanada	219	+14,7	780	+35,2	0,1	3,6
USA	1 091	-9,0	2 819	-11,8	0,5	2,6
sonstige nordamerikanische Länder	45	+12,5	85	-46,5	-	1,9
Mittelamerika und Karibik	265	+96,3	493	-6,1	0,1	1,9
Brasilien	100	+13,6	320	+24,0	0,1	3,2
sonstige südamerikanische Länder	54	-45,5	123	-56,7	-	2,3
Australien	112	-21,1	289	-28,3	-	2,6
Neuseeland und Ozeanien	24	-35,1	46	-43,9	-	1,9
Ohne Angabe	6 312	-12,3	11 579	-14,7	1,9	1,8

Noch: 3.4 Leistung der Beherbergungsstätten nach Reisegebieten und Herkunftsländern

Januar bis Mai 2019

Reisegebiet Herkunftsland (ständiger Wohnsitz)	Ankünfte		Übernachtungen			Mittlere Aufenthalts- dauer ³⁾
	aller Gäste	Verän- derung ¹⁾	aller Gäste	Verän- derung ¹⁾	Anteil ²⁾	
Siegerland-Wittgenstein	102 630	+1,8	330 726	+0,1	100	3,2
Bundesrepublik Deutschland	81 867	-0,7	285 605	-1,5	86,4	3,5
Ausland	20 763	+13,1	45 121	+12,1	13,6	2,2
Europa	15 321	+33,7	33 466	+33,9	74,2	2,2
EU-Länder	13 819	+35,6	30 604	+36,4	67,8	2,2
Belgien	775	+16,4	1 468	+20,0	3,3	1,9
Bulgarien	37	+68,2	61	+144,0	0,1	1,6
Dänemark	262	+71,2	378	+51,8	0,8	1,4
Estland	24	+166,7	31	+82,4	0,1	1,3
Finnland	91	-29,5	181	-8,6	0,4	2,0
Frankreich	759	+12,9	1 285	+22,3	2,8	1,7
Griechenland	59	+31,1	120	+44,6	0,3	2,0
Republik Irland	50	-12,3	89	-40,7	0,2	1,8
Italien	562	+9,1	1 135	+31,2	2,5	2,0
Kroatien	98	+164,9	229	+275,4	0,5	2,3
Lettland	11	+120,0	12	+50,0	-	1,1
Litauen	37	-2,6	70	+20,7	0,2	1,9
Luxemburg	46	-38,7	83	-29,7	0,2	1,8
Malta	-	-	-	-	-	-
Niederlande	7 141	+55,3	18 162	+62,8	40,3	2,5
Österreich	827	+66,4	1 374	+37,5	3,0	1,7
Polen	681	+2,9	1 316	-17,4	2,9	1,9
Portugal	44	+4,8	107	+0,9	0,2	2,4
Rumänien	164	-6,3	209	-56,5	0,5	1,3
Schweden	246	+9,3	434	+28,8	1,0	1,8
Slowakische Republik	88	+3,5	129	+10,3	0,3	1,5
Slowenien	79	-20,2	196	+9,5	0,4	2,5
Spanien	268	+15,0	479	+19,2	1,1	1,8
Tschechische Republik	469	+12,5	1 095	-17,7	2,4	2,3
Ungarn	296	+112,9	888	+137,4	2,0	3,0
Vereinigtes Königreich	705	+18,5	1 073	-14,8	2,4	1,5
Zypern	-	-	-	-	-	-
Island	1	-90,0	2	-83,3	-	2,0
Norwegen	87	+97,7	150	+56,3	0,3	1,7
Russland	269	+21,2	449	+26,8	1,0	1,7
Schweiz	771	+16,1	1 482	+14,9	3,3	1,9
Türkei	148	+17,5	304	+28,8	0,7	2,1
Ukraine	134	+74,0	306	+4,8	0,7	2,3
sonstige europäische Länder	92	-28,7	169	-35,5	0,4	1,8
Afrika	104	+3,0	279	+78,8	0,6	2,7
Republik Südafrika	39	+62,5	77	+32,8	0,2	2,0
sonstige afrikanische Länder	65	-15,6	202	+106,1	0,4	3,1
Asien	1 045	+7,2	2 122	+12,9	4,7	2,0
Arabische Golfstaaten	53	-18,5	88	-8,3	0,2	1,7
Volksrepublik China und Hongkong	415	+36,1	961	+68,9	2,1	2,3
Indien	87	+20,8	240	-6,6	0,5	2,8
Israel	51	+50,0	89	+50,8	0,2	1,7
Japan	206	+100,0	326	+65,5	0,7	1,6
Südkorea	83	+88,6	168	+73,2	0,4	2,0
Taiwan	30	+66,7	33	-23,3	0,1	1,1
sonstige asiatische Länder	120	-64,1	217	-61,3	0,5	1,8
Amerika	1 035	+21,3	1 980	-1,3	4,4	1,9
Kanada	54	+5,9	103	-24,3	0,2	1,9
USA	849	+26,9	1 589	+0,6	3,5	1,9
sonstige nordamerikanische Länder	13	+30,0	57	+470,0	0,1	4,4
Mittelamerika und Karibik	30	+66,7	55	-32,1	0,1	1,8
Brasilien	59	-1,7	99	-21,4	0,2	1,7
sonstige südamerikanische Länder	30	-33,3	77	+5,5	0,2	2,6
Australien	48	+26,3	99	+80,0	0,2	2,1
Neuseeland und Ozeanien	10	+100,0	17	+6,3	-	1,7
Ohne Angabe	3 200	-35,0	7 158	-35,8	15,9	2,2

Anmerkungen Seite 66

Noch: 3.4 Leistung der Beherbergungsstätten nach Reisegebieten und Herkunftsländern

Januar bis Mai 2019

Reisegebiet Herkunftsland (ständiger Wohnsitz)	Ankünfte		Übernachtungen			Mittlere Aufenthalts- dauer ³⁾
	aller Gäste	Verän- derung ¹⁾	aller Gäste	Verän- derung ¹⁾	Anteil ²⁾	
Bergisches Land	258 517	+1,1	656 399	+0,4	100	2,5
Bundesrepublik Deutschland	223 730	+1,4	579 081	+0,4	88,2	2,6
Ausland	34 787	-0,8	77 318	+0,1	11,8	2,2
Europa	24 031	-1,7	54 468	-0,2	70,4	2,3
EU-Länder	20 784	-2,6	47 818	-0,9	61,8	2,3
Belgien	2 151	-6,2	3 979	-9,2	5,1	1,8
Bulgarien	150	-27,5	621	-60,1	0,8	4,1
Dänemark	573	-8,0	1 024	-9,5	1,3	1,8
Estland	39	+21,9	69	+3,0	0,1	1,8
Finnland	170	-15,8	289	-29,9	0,4	1,7
Frankreich	1 432	-21,9	2 730	-23,8	3,5	1,9
Griechenland	145	+25,0	429	+12,0	0,6	3,0
Republik Irland	76	-46,1	227	-18,1	0,3	3,0
Italien	1 600	+14,3	3 621	+15,9	4,7	2,3
Kroatien	88	+44,3	267	+3,1	0,3	3,0
Lettland	72	+53,2	117	+18,2	0,2	1,6
Litauen	109	+43,4	221	+88,9	0,3	2,0
Luxemburg	320	+9,2	2 408	+12,6	3,1	7,5
Malta	2	-66,7	2	-88,9	-	1,0
Niederlande	6 370	-2,0	11 704	-3,0	15,1	1,8
Österreich	1 275	+9,8	2 568	+2,8	3,3	2,0
Polen	1 556	+11,1	6 024	+42,7	7,8	3,9
Portugal	244	+59,5	394	+22,7	0,5	1,6
Rumänien	198	-25,3	1 102	-38,1	1,4	5,6
Schweden	500	+11,6	1 160	+32,4	1,5	2,3
Slowakische Republik	257	+30,5	758	+28,7	1,0	2,9
Slowenien	146	+33,9	753	-20,4	1,0	5,2
Spanien	867	+3,8	2 409	+38,9	3,1	2,8
Tschechische Republik	462	-23,6	1 225	-2,3	1,6	2,7
Ungarn	342	-4,2	810	-13,3	1,0	2,4
Vereinigtes Königreich	1 634	-17,1	2 897	-16,5	3,7	1,8
Zypern	6	-25,0	10	-69,7	-	1,7
Island	24	-	36	-36,8	-	1,5
Norwegen	135	-33,2	232	-39,9	0,3	1,7
Russland	845	+75,3	1 749	+60,8	2,3	2,1
Schweiz	1 471	-4,6	2 699	-1,5	3,5	1,8
Türkei	342	+9,6	899	+1,9	1,2	2,6
Ukraine	177	-18,1	399	-7,0	0,5	2,3
sonstige europäische Länder	253	-21,4	636	-11,4	0,8	2,5
Afrika	128	-26,4	430	-41,9	0,6	3,4
Republik Südafrika	46	-38,7	157	-62,0	0,2	3,4
sonstige afrikanische Länder	82	-17,2	273	-16,5	0,4	3,3
Asien	5 923	+2,5	12 513	+1,5	16,2	2,1
Arabische Golfstaaten	77	-21,4	249	+4,2	0,3	3,2
Volksrepublik China und Hongkong	2 320	-11,2	4 815	-13,3	6,2	2,1
Indien	995	+29,2	2 331	+22,9	3,0	2,3
Israel	64	-24,7	159	-4,8	0,2	2,5
Japan	586	-3,3	1 112	-0,7	1,4	1,9
Südkorea	695	+311,2	1 283	+280,7	1,7	1,8
Taiwan	130	-67,5	253	-67,4	0,3	1,9
sonstige asiatische Länder	1 056	+1,7	2 311	+3,1	3,0	2,2
Amerika	1 669	-5,6	3 893	-14,7	5,0	2,3
Kanada	125	-3,1	285	-5,9	0,4	2,3
USA	1 198	-2,8	2 630	-14,1	3,4	2,2
sonstige nordamerikanische Länder	10	-41,2	17	-72,6	-	1,7
Mittelamerika und Karibik	83	-37,1	246	-47,3	0,3	3,0
Brasilien	146	+12,3	382	+22,0	0,5	2,6
sonstige südamerikanische Länder	107	-15,7	333	-5,9	0,4	3,1
Australien	142	+89,3	268	+94,2	0,3	1,9
Neuseeland und Ozeanien	26	+136,4	54	+184,2	0,1	2,1
Ohne Angabe	2 868	+1,3	5 692	+15,6	7,4	2,0

Noch: 3.4 Leistung der Beherbergungsstätten nach Reisegebieten und Herkunftsländern

Januar bis Mai 2019

Reisegebiet Herkunftsland (ständiger Wohnsitz)	Ankünfte		Übernachtungen			Mittlere Aufenthalts- dauer ³⁾
	aller Gäste	Verän- derung ¹⁾	aller Gäste	Verän- derung ¹⁾	Anteil ²⁾	
Bonn und Rhein-Sieg-Kreis	607 095	+7,4	1 174 809	+4,5	100	1,9
Bundesrepublik Deutschland	510 719	+8,5	974 494	+6,4	82,9	1,9
Ausland	96 376	+1,8	200 315	-3,8	17,1	2,1
Europa	68 915	+6,3	136 942	+3,0	68,4	2,0
EU-Länder	58 101	+5,5	114 327	+1,7	57,1	2,0
Belgien	7 134	-2,4	12 918	-9,9	6,4	1,8
Bulgarien	340	+28,8	809	+9,8	0,4	2,4
Dänemark	981	+1,6	1 708	-11,7	0,9	1,7
Estland	87	-32,0	186	-26,2	0,1	2,1
Finnland	428	-26,7	811	-34,0	0,4	1,9
Frankreich	5 166	+2,7	9 628	-0,2	4,8	1,9
Griechenland	720	+33,1	1 589	+47,1	0,8	2,2
Republik Irland	505	+8,4	916	-2,7	0,5	1,8
Italien	3 886	+8,7	8 110	+12,3	4,0	2,1
Kroatien	384	+22,3	1 176	+9,6	0,6	3,1
Lettland	136	-26,5	339	-1,5	0,2	2,5
Litauen	184	-13,2	431	-17,4	0,2	2,3
Luxemburg	1 391	+10,0	2 143	+8,9	1,1	1,5
Malta	41	+10,8	80	-13,0	-	2,0
Niederlande	12 773	+9,4	21 439	+3,9	10,7	1,7
Österreich	4 227	+2,9	8 152	+1,5	4,1	1,9
Polen	2 601	+0,7	10 481	+6,8	5,2	4,0
Portugal	450	-0,9	1 027	-16,1	0,5	2,3
Rumänien	794	-20,3	1 777	-15,6	0,9	2,2
Schweden	859	-12,1	1 567	-19,6	0,8	1,8
Slowakische Republik	605	+11,2	2 146	-10,4	1,1	3,5
Slowenien	278	+50,3	704	+78,7	0,4	2,5
Spanien	2 566	+22,1	5 026	+13,3	2,5	2,0
Tschechische Republik	1 769	-10,0	3 311	-3,3	1,7	1,9
Ungarn	1 077	+9,5	2 524	-12,1	1,3	2,3
Vereinigtes Königreich	8 679	+14,6	15 198	+10,7	7,6	1,8
Zypern	40	+5,3	131	+70,1	0,1	3,3
Island	73	+52,1	136	+49,5	0,1	1,9
Norwegen	518	-12,6	987	-27,4	0,5	1,9
Russland	2 381	+25,3	5 390	+9,7	2,7	2,3
Schweiz	5 140	+4,5	9 810	+8,3	4,9	1,9
Türkei	872	-3,9	2 168	+10,3	1,1	2,5
Ukraine	502	+14,9	1 215	+38,4	0,6	2,4
sonstige europäische Länder	1 328	+38,5	2 909	+32,8	1,5	2,2
Afrika	1 559	-15,1	3 997	-34,7	2,0	2,6
Republik Südafrika	237	-45,8	508	-63,2	0,3	2,1
sonstige afrikanische Länder	1 322	-5,5	3 489	-26,5	1,7	2,6
Asien	11 058	-11,0	29 482	-18,3	14,7	2,7
Arabische Golfstaaten	1 739	-48,3	4 660	-44,3	2,3	2,7
Volksrepublik China und Hongkong	3 586	-2,1	10 953	-12,2	5,5	3,1
Indien	1 108	+13,1	2 734	+9,2	1,4	2,5
Israel	427	-3,0	938	-7,8	0,5	2,2
Japan	1 404	+8,4	3 298	-32,4	1,6	2,3
Südkorea	713	+53,0	1 285	-4,4	0,6	1,8
Taiwan	276	+18,5	471	+2,8	0,2	1,7
sonstige asiatische Länder	1 805	-9,0	5 143	+1,8	2,6	2,8
Amerika	9 242	-5,6	19 495	-7,3	9,7	2,1
Kanada	790	-14,6	1 898	-1,8	0,9	2,4
USA	6 944	-3,6	13 842	-5,0	6,9	2,0
sonstige nordamerikanische Länder	59	-20,3	121	-45,0	0,1	2,1
Mittelamerika und Karibik	259	-47,0	596	-48,8	0,3	2,3
Brasilien	667	+32,1	1 612	+26,3	0,8	2,4
sonstige südamerikanische Länder	523	-12,0	1 426	-23,5	0,7	2,7
Australien	489	-5,2	1 360	-14,5	0,7	2,8
Neuseeland und Ozeanien	145	-27,1	545	-41,0	0,3	3,8
Ohne Angabe	4 968	-1,8	8 494	-11,7	4,2	1,7

Anmerkungen Seite 66

Noch: 3.4 Leistung der Beherbergungsstätten nach Reisegebieten und Herkunftsländern

Januar bis Mai 2019

Reisegebiet Herkunftsland (ständiger Wohnsitz)	Ankünfte		Übernachtungen			Mittlere Aufenthalts- dauer ³⁾
	aller Gäste	Verän- derung ¹⁾	aller Gäste	Verän- derung ¹⁾	Anteil ²⁾	
Köln und Rhein-Erft-Kreis	1 697 380	+2,5	3 104 099	+2,3	100	1,8
Bundesrepublik Deutschland	1 198 268	+3,0	2 171 792	+3,0	70,0	1,8
Ausland	499 112	+1,3	932 307	+0,9	30,0	1,9
Europa	327 757	-1,4	605 180	-2,2	64,9	1,8
EU-Länder	270 001	-1,5	491 462	-2,6	52,7	1,8
Belgien	29 637	-2,4	44 756	-3,9	4,8	1,5
Bulgarien	1 689	+12,6	4 768	+39,3	0,5	2,8
Dänemark	6 403	-8,5	12 640	-14,0	1,4	2,0
Estland	650	-0,5	1 206	+1,6	0,1	1,9
Finnland	2 552	-5,7	5 002	-2,4	0,5	2,0
Frankreich	24 291	+0,2	40 834	+1,0	4,4	1,7
Griechenland	2 683	-1,3	6 195	-2,1	0,7	2,3
Republik Irland	4 151	-7,8	7 679	-9,4	0,8	1,8
Italien	25 597	+7,8	54 156	+10,5	5,8	2,1
Kroatien	1 890	+2,7	4 621	+34,9	0,5	2,4
Lettland	945	+11,2	1 662	+11,2	0,2	1,8
Litauen	1 276	-1,9	2 812	-11,7	0,3	2,2
Luxemburg	9 605	+7,3	13 633	+3,2	1,5	1,4
Malta	459	+23,7	1 042	+3,0	0,1	2,3
Niederlande	46 973	+1,3	74 582	+1,3	8,0	1,6
Österreich	17 286	+0,8	31 881	-1,6	3,4	1,8
Polen	11 168	+0,7	26 727	-16,4	2,9	2,4
Portugal	3 502	-17,7	7 283	+5,0	0,8	2,1
Rumänien	4 152	-3,7	9 703	-13,2	1,0	2,3
Schweden	4 987	-6,3	9 068	-9,1	1,0	1,8
Slowakische Republik	1 399	-0,9	3 127	+1,5	0,3	2,2
Slowenien	1 000	-4,9	2 189	-15,0	0,2	2,2
Spanien	19 513	+9,8	38 898	+3,0	4,2	2,0
Tschechische Republik	3 297	-1,4	5 930	-3,6	0,6	1,8
Ungarn	4 260	+5,6	8 625	+17,9	0,9	2,0
Vereinigtes Königreich	40 288	-14,1	71 692	-13,6	7,7	1,8
Zypern	348	-11,0	751	-19,9	0,1	2,2
Island	698	+26,9	1 393	+7,7	0,1	2,0
Norwegen	2 144	-22,8	3 910	-31,0	0,4	1,8
Russland	12 297	-3,2	25 285	-2,9	2,7	2,1
Schweiz	23 061	-1,6	41 986	-4,0	4,5	1,8
Türkei	8 938	-9,7	17 181	-9,5	1,8	1,9
Ukraine	2 872	+9,5	6 070	-1,1	0,7	2,1
sonstige europäische Länder	7 746	+23,8	17 893	+42,5	1,9	2,3
Afrika	4 415	-19,8	12 050	-9,3	1,3	2,7
Republik Südafrika	954	-2,4	1 860	-6,2	0,2	1,9
sonstige afrikanische Länder	3 461	-23,5	10 190	-9,9	1,1	2,9
Asien	54 906	-2,8	115 551	-4,2	12,4	2,1
Arabische Golfstaaten	4 263	-11,3	10 685	-8,1	1,1	2,5
Volksrepublik China und Hongkong	19 609	+5,2	41 095	+1,2	4,4	2,1
Indien	5 034	-2,9	10 280	-17,8	1,1	2,0
Israel	2 482	+13,7	5 800	+22,2	0,6	2,3
Japan	7 863	-4,6	14 810	-1,6	1,6	1,9
Südkorea	2 578	-1,0	5 856	+8,4	0,6	2,3
Taiwan	3 056	-29,5	5 519	-37,0	0,6	1,8
sonstige asiatische Länder	10 021	-4,2	21 506	-1,7	2,3	2,1
Amerika	58 507	+1,6	109 718	+8,0	11,8	1,9
Kanada	3 923	+11,1	7 325	+12,0	0,8	1,9
USA	43 729	+3,2	78 633	+10,1	8,4	1,8
sonstige nordamerikanische Länder	452	-32,2	792	-35,8	0,1	1,8
Mittelamerika und Karibik	2 455	-31,9	5 486	-18,1	0,6	2,2
Brasilien	4 632	+9,1	10 108	+10,3	1,1	2,2
sonstige südamerikanische Länder	3 316	+4,5	7 374	+13,6	0,8	2,2
Australien	3 632	+12,4	7 182	+12,4	0,8	2,0
Neuseeland und Ozeanien	761	-1,0	1 565	+10,1	0,2	2,1
Ohne Angabe	49 134	+33,7	81 061	+31,2	8,7	1,6

Anmerkungen Seite 66

Noch: 3.4 Leistung der Beherbergungsstätten nach Reisegebieten und Herkunftsländern

Januar bis Mai 2019

Reisegebiet Herkunftsland (ständiger Wohnsitz)	Ankünfte		Übernachtungen			Mittlere Aufenthalts- dauer ³⁾
	aller Gäste	Verän- derung ¹⁾	aller Gäste	Verän- derung ¹⁾	Anteil ²⁾	
Düsseldorf und Kreis Mettmann	1 466 930	+2,7	2 409 341	+3,2	100	1,6
Bundesrepublik Deutschland	975 117	+4,1	1 535 824	+4,3	63,7	1,6
Ausland	491 813	–	873 517	+1,3	36,3	1,8
Europa	334 556	+1,6	582 185	+3,0	66,6	1,7
EU-Länder	263 493	–0,5	452 909	+1,4	51,8	1,7
Belgien	16 302	–1,9	23 415	–3,6	2,7	1,4
Bulgarien	1 323	–8,6	2 577	–4,6	0,3	1,9
Dänemark	5 330	+9,3	9 269	+11,9	1,1	1,7
Estland	853	–7,3	1 643	+1,3	0,2	1,9
Finnland	4 314	–1,3	7 712	+0,3	0,9	1,8
Frankreich	23 615	–	40 372	+1,4	4,6	1,7
Griechenland	4 871	+16,9	10 536	+21,4	1,2	2,2
Republik Irland	3 284	–0,2	5 428	–2,2	0,6	1,7
Italien	21 317	–8,9	40 660	–11,1	4,7	1,9
Kroatien	1 534	+0,5	3 197	+2,9	0,4	2,1
Lettland	704	–6,5	1 287	+3,8	0,1	1,8
Litauen	999	+5,5	1 889	+19,0	0,2	1,9
Luxemburg	4 110	–0,3	6 159	–3,2	0,7	1,5
Malta	390	+11,1	877	+5,8	0,1	2,2
Niederlande	47 498	+6,0	71 248	+5,4	8,2	1,5
Österreich	18 409	–13,5	31 262	–10,0	3,6	1,7
Polen	11 419	–7,3	23 054	–1,3	2,6	2,0
Portugal	3 862	–18,5	7 460	–8,2	0,9	1,9
Rumänien	3 820	+6,1	7 010	+6,2	0,8	1,8
Schweden	7 652	–5,3	12 856	–4,9	1,5	1,7
Slowakische Republik	1 239	–7,3	2 292	–7,1	0,3	1,8
Slowenien	974	+7,3	1 978	+9,2	0,2	2,0
Spanien	23 721	+11,8	43 206	+17,4	4,9	1,8
Tschechische Republik	4 291	+8,8	7 271	+6,2	0,8	1,7
Ungarn	2 375	–21,9	4 159	–20,8	0,5	1,8
Vereinigtes Königreich	48 839	–	85 045	+4,9	9,7	1,7
Zypern	448	+5,2	1 047	+36,2	0,1	2,3
Island	329	–22,2	774	–38,5	0,1	2,4
Norwegen	3 620	+8,3	6 564	+11,0	0,8	1,8
Russland	21 617	+13,1	44 176	+11,5	5,1	2,0
Schweiz	21 588	–	35 578	+1,8	4,1	1,6
Türkei	10 619	–4,5	18 353	–10,7	2,1	1,7
Ukraine	3 792	+37,4	7 395	+34,2	0,8	2,0
sonstige europäische Länder	9 498	+56,4	16 436	+51,8	1,9	1,7
Afrika	4 515	+8,7	10 750	+11,3	1,2	2,4
Republik Südafrika	931	–7,1	2 127	+4,6	0,2	2,3
sonstige afrikanische Länder	3 584	+13,7	8 623	+13,1	1,0	2,4
Asien	75 890	+2,3	143 409	+4,1	16,4	1,9
Arabische Golfstaaten	14 385	–17,8	27 177	–6,7	3,1	1,9
Volksrepublik China und Hongkong	20 706	+17,3	37 445	+9,9	4,3	1,8
Indien	6 909	–16,4	12 960	–4,1	1,5	1,9
Israel	2 712	+5,7	5 686	+10,8	0,7	2,1
Japan	16 981	+5,6	32 519	+5,7	3,7	1,9
Südkorea	2 382	+15,6	5 575	+28,4	0,6	2,3
Taiwan	1 288	–10,4	2 508	–21,3	0,3	1,9
sonstige asiatische Länder	10 527	+21,5	19 539	+11,0	2,2	1,9
Amerika	33 685	–15,3	62 772	–14,3	7,2	1,9
Kanada	2 504	–29,2	5 021	–30,4	0,6	2,0
USA	26 101	–8,7	47 439	–7,1	5,4	1,8
sonstige nordamerikanische Länder	142	–59,7	289	–55,9	–	2,0
Mittelamerika und Karibik	1 280	–61,8	2 304	–60,3	0,3	1,8
Brasilien	1 867	–2,2	3 864	–1,1	0,4	2,1
sonstige südamerikanische Länder	1 791	–13,4	3 855	–15,1	0,4	2,2
Australien	2 417	–3,1	4 559	–5,6	0,5	1,9
Neuseeland und Ozeanien	409	–8,5	762	–12,1	0,1	1,9
Ohne Angabe	40 341	–2,4	69 080	–2,5	7,9	1,7

Anmerkungen Seite 66

Noch: 3.4 Leistung der Beherbergungsstätten nach Reisegebieten und Herkunftsländern

Januar bis Mai 2019

Reisegebiet Herkunftsland (ständiger Wohnsitz)	Ankünfte		Übernachtungen			Mittlere Aufenthalts- dauer ³⁾
	aller Gäste	Verän- derung ¹⁾	aller Gäste	Verän- derung ¹⁾	Anteil ²⁾	
Ruhrgebiet	1 453 617	+5,4	2 808 079	+4,7	100	1,9
Bundesrepublik Deutschland	1 211 532	+5,5	2 348 437	+4,2	83,6	1,9
Ausland	242 085	+4,8	459 642	+7,4	16,4	1,9
Europa	197 905	+6,1	360 744	+9,5	78,5	1,8
EU-Länder	167 415	+5,4	300 832	+8,9	65,4	1,8
Belgien	11 478	+1,1	17 099	-0,2	3,7	1,5
Bulgarien	2 154	-6,1	3 322	-24,9	0,7	1,5
Dänemark	5 708	+22,1	9 315	+18,8	2,0	1,6
Estland	287	+17,1	487	+5,4	0,1	1,7
Finnland	1 861	+8,5	3 363	+21,6	0,7	1,8
Frankreich	12 740	+9,7	21 458	+10,9	4,7	1,7
Griechenland	1 402	+27,8	2 816	+16,1	0,6	2,0
Republik Irland	1 176	-10,0	2 382	-8,6	0,5	2,0
Italien	8 059	-10,4	15 804	-8,1	3,4	2,0
Kroatien	950	+25,2	2 582	+58,3	0,6	2,7
Lettland	667	+43,1	1 294	+38,5	0,3	1,9
Litauen	956	+3,0	1 822	+3,6	0,4	1,9
Luxemburg	3 075	+15,8	4 558	+13,5	1,0	1,5
Malta	74	-19,6	192	+6,7	-	2,6
Niederlande	43 449	+2,0	68 629	+6,9	14,9	1,6
Österreich	13 545	+2,2	25 983	+10,5	5,7	1,9
Polen	11 850	+12,4	27 300	+19,6	5,9	2,3
Portugal	1 620	+17,7	3 225	+23,2	0,7	2,0
Rumänien	4 925	+5,5	9 440	+6,7	2,1	1,9
Schweden	4 061	-7,5	6 585	-10,3	1,4	1,6
Slowakische Republik	1 059	-5,7	3 711	+27,5	0,8	3,5
Slowenien	817	+15,6	2 653	+61,1	0,6	3,2
Spanien	6 996	+32,2	14 380	+36,7	3,1	2,1
Tschechische Republik	3 806	+7,6	7 016	+3,3	1,5	1,8
Ungarn	2 514	-0,8	4 868	-2,6	1,1	1,9
Vereinigtes Königreich	22 032	+7,3	40 191	+8,5	8,7	1,8
Zypern	154	+26,2	357	+44,0	0,1	2,3
Island	176	-3,8	422	+17,5	0,1	2,4
Norwegen	1 617	-1,8	3 188	+4,2	0,7	2,0
Russland	3 723	-16,1	8 197	-14,2	1,8	2,2
Schweiz	13 335	+12,6	22 871	+9,1	5,0	1,7
Türkei	3 593	+3,3	10 442	+33,1	2,3	2,9
Ukraine	3 660	+87,3	5 629	+69,9	1,2	1,5
sonstige europäische Länder	4 386	+5,4	9 163	+12,0	2,0	2,1
Afrika	2 325	+24,3	5 602	+12,8	1,2	2,4
Republik Südafrika	477	-2,5	1 348	-28,2	0,3	2,8
sonstige afrikanische Länder	1 848	+33,8	4 254	+37,7	0,9	2,3
Asien	12 396	-9,1	31 571	-14,9	6,9	2,5
Arabische Golfstaaten	895	-21,7	2 938	-29,5	0,6	3,3
Volksrepublik China und Hongkong	4 127	+4,9	9 370	-11,6	2,0	2,3
Indien	1 660	+0,7	6 330	-3,9	1,4	3,8
Israel	700	-2,9	1 417	-4,2	0,3	2,0
Japan	1 407	-21,0	3 285	-17,3	0,7	2,3
Südkorea	625	-9,7	1 228	-17,2	0,3	2,0
Taiwan	251	-29,9	594	-35,3	0,1	2,4
sonstige asiatische Länder	2 731	-18,9	6 409	-18,8	1,4	2,3
Amerika	13 376	+10,5	30 759	+18,3	6,7	2,3
Kanada	1 196	+9,0	3 653	+23,8	0,8	3,1
USA	10 007	+12,8	22 378	+22,5	4,9	2,2
sonstige nordamerikanische Länder	255	+96,2	379	+77,1	0,1	1,5
Mittelamerika und Karibik	512	+6,9	1 212	+2,2	0,3	2,4
Brasilien	790	+8,8	1 827	+5,5	0,4	2,3
sonstige südamerikanische Länder	616	-24,0	1 310	-19,9	0,3	2,1
Australien	1 254	+13,3	2 271	-10,8	0,5	1,8
Neuseeland und Ozeanien	170	-7,6	355	-18,2	0,1	2,1
Ohne Angabe	14 659	-5,2	28 340	+3,1	6,2	1,9

Noch: 3.4 Leistung der Beherbergungsstätten nach Reisegebieten und Herkunftsländern

Januar bis Mai 2019

Reisegebiet Herkunftsland (ständiger Wohnsitz)	Ankünfte		Übernachtungen			Mittlere Aufenthalts- dauer ³⁾
	aller Gäste	Verän- derung ¹⁾	aller Gäste	Verän- derung ¹⁾	Anteil ²⁾	
Bergisches Städtedreieck	149 814	+6,0	340 805	+4,8	100	2,3
Bundesrepublik Deutschland	126 507	+5,9	294 671	+4,1	86,5	2,3
Ausland	23 307	+6,5	46 134	+8,9	13,5	2,0
Europa	16 645	+5,8	32 607	+7,8	70,7	2,0
EU-Länder	13 861	+5,2	27 274	+7,6	59,1	2,0
Belgien	863	+2,4	1 336	+2,8	2,9	1,5
Bulgarien	164	+20,6	252	+3,7	0,5	1,5
Dänemark	537	+9,8	803	+2,0	1,7	1,5
Estland	32	-13,5	53	-7,0	0,1	1,7
Finnland	89	-25,2	122	-45,3	0,3	1,4
Frankreich	1 466	-3,9	2 802	-9,8	6,1	1,9
Griechenland	186	-6,1	366	-23,6	0,8	2,0
Republik Irland	94	+70,9	181	+67,6	0,4	1,9
Italien	1 036	-9,8	2 082	-14,3	4,5	2,0
Kroatien	97	-26,0	314	-40,5	0,7	3,2
Lettland	47	+88,0	57	+26,7	0,1	1,2
Litauen	99	+19,3	154	+13,2	0,3	1,6
Luxemburg	126	-13,7	194	-9,8	0,4	1,5
Malta	7	-50,0	20	-59,2	-	2,9
Niederlande	2 660	+13,4	4 357	+14,1	9,4	1,6
Österreich	771	-16,0	1 643	-12,1	3,6	2,1
Polen	1 576	+12,9	3 043	-10,5	6,6	1,9
Portugal	196	+43,1	354	+21,2	0,8	1,8
Rumänien	377	+53,3	1 444	+200,8	3,1	3,8
Schweden	569	+1,4	792	-9,6	1,7	1,4
Slowakische Republik	158	-6,5	362	+4,3	0,8	2,3
Slowenien	114	+81,0	317	+281,9	0,7	2,8
Spanien	715	+38,6	1 260	+34,8	2,7	1,8
Tschechische Republik	468	-0,2	971	+4,0	2,1	2,1
Ungarn	297	+84,5	2 075	+429,3	4,5	7,0
Vereinigtes Königreich	1 112	-8,8	1 909	-9,8	4,1	1,7
Zypern	5	-73,7	11	-87,2	-	2,2
Island	8	-33,3	11	-69,4	-	1,4
Norwegen	103	+1,0	137	-	0,3	1,3
Russland	358	+23,4	792	+4,1	1,7	2,2
Schweiz	1 140	-9,2	2 059	-8,3	4,5	1,8
Türkei	472	+16,8	1 007	+17,9	2,2	2,1
Ukraine	187	-6,5	514	+35,6	1,1	2,7
sonstige europäische Länder	516	+72,0	813	+60,4	1,8	1,6
Afrika	177	-18,4	460	-15,4	1,0	2,6
Republik Südafrika	25	+31,6	82	+17,1	0,2	3,3
sonstige afrikanische Länder	152	-23,2	378	-20,3	0,8	2,5
Asien	1 181	-6,0	3 100	-3,1	6,7	2,6
Arabische Golfstaaten	39	-37,1	111	-32,7	0,2	2,8
Volksrepublik China und Hongkong	514	-1,5	1 172	-6,5	2,5	2,3
Indien	112	-31,3	435	-23,4	0,9	3,9
Israel	76	+22,6	194	+40,6	0,4	2,6
Japan	142	+0,7	378	+35,5	0,8	2,7
Südkorea	68	+25,9	172	+48,3	0,4	2,5
Taiwan	21	-64,4	56	-73,1	0,1	2,7
sonstige asiatische Länder	209	+8,3	582	+23,8	1,3	2,8
Amerika	1 311	+28,8	3 283	+45,0	7,1	2,5
Kanada	45	-58,3	135	-38,4	0,3	3,0
USA	914	+21,9	2 317	+39,9	5,0	2,5
sonstige nordamerikanische Länder	6	-14,3	23	-4,2	-	3,8
Mittelamerika und Karibik	231	+305,3	454	+332,4	1,0	2,0
Brasilien	56	+60,0	172	+109,8	0,4	3,1
sonstige südamerikanische Länder	59	-3,3	182	+2,2	0,4	3,1
Australien	63	+31,3	126	+55,6	0,3	2,0
Neuseeland und Ozeanien	2	-93,3	4	-91,5	-	2,0
Ohne Angabe	3 928	+9,5	6 554	+9,8	14,2	1,7

Anmerkungen Seite 66

Noch: 3.4 Leistung der Beherbergungsstätten nach Reisegebieten und Herkunftsländern

Januar bis Mai 2019

Reisegebiet Herkunftsland (ständiger Wohnsitz)	Ankünfte		Übernachtungen			Mittlere Aufenthalts- dauer ³⁾
	aller Gäste	Verän- derung ¹⁾	aller Gäste	Verän- derung ¹⁾	Anteil ²⁾	
Nordrhein-Westfalen	9 408 410	+2,4	20 426 502	+1,0	100	2,2
Bundesrepublik Deutschland	7 365 092	+3,0	16 266 005	+1,4	79,6	2,2
Ausland	2 043 318	+0,2	4 160 497	-0,3	20,4	2,0
Europa	1 522 330	+0,6	3 127 819	+0,1	75,2	2,1
EU-Länder	1 299 715	-0,3	2 694 475	-0,8	64,8	2,1
Belgien	130 170	-2,6	247 470	-5,4	5,9	1,9
Bulgarien	8 390	+10,8	18 297	+1,5	0,4	2,2
Dänemark	33 116	+4,3	67 179	+7,5	1,6	2,0
Estland	2 859	-1,3	5 251	+3,2	0,1	1,8
Finnland	12 557	-0,8	22 833	+0,1	0,5	1,8
Frankreich	94 927	-0,7	163 904	-0,3	3,9	1,7
Griechenland	11 887	+9,7	26 773	+12,2	0,6	2,3
Republik Irland	11 200	-2,5	20 511	-3,7	0,5	1,8
Italien	77 568	-2,5	156 183	-2,8	3,8	2,0
Kroatien	6 324	+7,6	18 959	+8,3	0,5	3,0
Lettland	3 583	+21,6	7 088	+31,0	0,2	2,0
Litauen	5 316	+3,2	12 084	+1,4	0,3	2,3
Luxemburg	22 586	+4,2	36 090	+1,5	0,9	1,6
Malta	1 105	+6,7	2 546	+1,4	0,1	2,3
Niederlande	419 534	-0,4	948 710	-1,5	22,8	2,3
Österreich	73 086	-2,7	137 536	-0,6	3,3	1,9
Polen	60 329	+1,0	162 199	-1,7	3,9	2,7
Portugal	12 323	-12,4	26 959	-3,8	0,6	2,2
Rumänien	19 996	-0,3	57 460	-5,8	1,4	2,9
Schweden	25 613	-4,4	43 196	-5,2	1,0	1,7
Slowakische Republik	7 134	+4,3	19 559	-4,5	0,5	2,7
Slowenien	4 884	+10,5	14 593	+24,1	0,4	3,0
Spanien	65 702	+10,9	127 317	+12,0	3,1	1,9
Tschechische Republik	21 079	-0,1	42 080	-2,3	1,0	2,0
Ungarn	14 383	-1,2	33 986	+7,4	0,8	2,4
Vereinigtes Königreich	152 910	-2,7	272 864	-1,6	6,6	1,8
Zypern	1 154	-0,1	2 848	+16,2	0,1	2,5
Island	1 480	+2,5	3 146	-8,7	0,1	2,1
Norwegen	11 480	-2,0	21 630	-3,7	0,5	1,9
Russland	48 539	+4,9	102 410	+2,6	2,5	2,1
Schweiz	84 398	+2,8	148 293	+1,8	3,6	1,8
Türkei	30 082	-6,2	60 347	-5,3	1,5	2,0
Ukraine	14 158	+37,0	27 363	+26,9	0,7	1,9
sonstige europäische Länder	32 478	+27,0	70 155	+32,8	1,7	2,2
Afrika	15 540	-3,4	41 424	+0,7	1,0	2,7
Republik Südafrika	3 340	-7,8	7 784	-15,8	0,2	2,3
sonstige afrikanische Länder	12 200	-2,2	33 640	+5,5	0,8	2,8
Asien	187 190	-2,1	404 294	-4,9	9,7	2,2
Arabische Golfstaaten	24 063	-19,5	54 968	-17,1	1,3	2,3
Volksrepublik China und Hongkong	60 297	+6,6	127 312	+0,1	3,1	2,1
Indien	18 030	-5,8	42 601	-6,4	1,0	2,4
Israel	7 594	-4,0	16 416	+1,3	0,4	2,2
Japan	32 439	+0,8	63 851	-2,8	1,5	2,0
Südkorea	8 508	+15,4	19 320	+14,2	0,5	2,3
Taiwan	6 006	-26,0	11 275	-31,3	0,3	1,9
sonstige asiatische Länder	30 253	+0,6	68 551	-3,0	1,6	2,3
Amerika	141 651	-2,0	281 537	+1,0	6,8	2,0
Kanada	10 444	-8,1	22 904	-5,2	0,6	2,2
USA	106 997	+1,3	202 901	+4,3	4,9	1,9
sonstige nordamerikanische Länder	1 128	-19,7	2 101	-29,4	0,1	1,9
Mittelamerika und Karibik	5 830	-35,7	12 798	-28,3	0,3	2,2
Brasilien	9 555	+6,9	21 977	+4,1	0,5	2,3
sonstige südamerikanische Länder	7 697	-5,6	18 856	+3,7	0,5	2,4
Australien	9 485	+7,3	19 195	+1,5	0,5	2,0
Neuseeland und Ozeanien	1 812	-5,9	3 890	-10,5	0,1	2,1
Ohne Angabe	165 310	+1,0	282 338	+0,7	6,8	1,7

Anmerkungen Seite 66

4.1 Leistung der Campingplätze nach Herkunftsländern

Mai 2019

Herkunftsland (ständiger Wohnsitz)	Ankünfte		Übernachtungen			Mittlere Aufenthaltsdauer ³⁾
	aller Gäste	Veränderung ¹⁾	aller Gäste	Veränderung ¹⁾	Anteil ²⁾	
Nordrhein-Westfalen	85 848	-31,6	193 579	-38,6	100	2,3
Bundesrepublik Deutschland	74 148	-32,1	167 607	-39,4	86,6	2,3
Ausland	11 700	-28,2	25 972	-33,1	13,4	2,2
Europa	11 637	-28,0	25 861	-33,1	99,6	2,2
EU-Länder	10 745	-30,6	23 925	-35,7	92,1	2,2
Belgien	1 355	-27,7	2 456	-37,1	9,5	1,8
Bulgarien	2	-77,8	4	-69,2	-	2,0
Dänemark	227	+4,1	517	+6,8	2,0	2,3
Estland	1	-50,0	1	-50,0	-	1,0
Finnland	27	-34,1	39	-35,0	0,2	1,4
Frankreich	236	-7,5	372	-16,0	1,4	1,6
Griechenland	1	x	2	x	-	2,0
Republik Irland	27	-15,6	44	-60,0	0,2	1,6
Italien	60	-18,9	105	-14,6	0,4	1,8
Kroatien	-	-	-	-	-	-
Lettland	-	-	-	-	-	-
Litauen	4	+33,3	4	-	-	1,0
Luxemburg	93	+34,8	253	+62,2	1,0	2,7
Malta	1	x	1	x	-	1,0
Niederlande	7 670	-34,7	18 143	-39,1	69,9	2,4
Österreich	111	-2,6	236	-13,9	0,9	2,1
Polen	47	+80,8	143	+53,8	0,6	3,0
Portugal	4	-	5	-37,5	-	1,3
Rumänien	15	+150,0	17	-51,4	0,1	1,1
Schweden	302	+3,8	384	+10,0	1,5	1,3
Slowakische Republik	-	-	-	-	-	-
Slowenien	4	+33,3	8	+166,7	-	2,0
Spanien	34	-	55	-3,5	0,2	1,6
Tschechische Republik	16	+300,0	21	+75,0	0,1	1,3
Ungarn	16	+128,6	38	+153,3	0,1	2,4
Vereinigtes Königreich	492	-25,3	1 077	-11,1	4,1	2,2
Zypern	-	-	-	-	-	-
Island	2	+100,0	2	-	-	1,0
Norwegen	103	+25,6	223	+52,7	0,9	2,2
Russland	14	+180,0	46	x	0,2	3,3
Schweiz	385	+51,0	757	+17,4	2,9	2,0
Türkei	1	-75,0	3	-75,0	-	3,0
Ukraine	2	-50,0	5	+25,0	-	2,5
sonstige europäische Länder	385	+11,9	900	+39,3	3,5	2,3
Afrika	-	-	-	-	-	-
Republik Südafrika	-	-	-	-	-	-
sonstige afrikanische Länder	-	-	-	-	-	-
Asien	15	-28,6	27	-42,6	0,1	1,8
Arabische Golfstaaten	-	-	-	-	-	-
Volksrepublik China und Hongkong	4	+100,0	4	+100,0	-	1,0
Indien	-	-	-	-	-	-
Israel	1	x	4	x	-	4,0
Japan	-	-	-	-	-	-
Südkorea	2	-50,0	6	+50,0	-	3,0
Taiwan	4	-20,0	5	-	-	1,3
sonstige asiatische Länder	4	-50,0	8	-76,5	-	2,0
Amerika	33	-44,1	67	-18,3	0,3	2,0
Kanada	11	-8,3	15	-16,7	0,1	1,4
USA	10	-70,6	15	-65,9	0,1	1,5
sonstige nordamerikanische Länder	-	-	-	-	-	-
Mittelamerika und Karibik	2	-	2	-	-	1,0
Brasilien	5	-37,5	6	-57,1	-	1,2
sonstige südamerikanische Länder	5	+66,7	29	x	0,1	5,8
Australien	14	-36,4	15	-51,6	0,1	1,1
Neuseeland und Ozeanien	1	-50,0	2	-	-	2,0
Ohne Angabe	-	-	-	-	-	-

1) Veränderung gegenüber dem Vorjahreszeitraum in % – 2) Bei Übernachtungen von Gästen aus der Bundesrepublik Deutschland und dem Ausland: Anteil an allen Übernachtungen im Bundesgebiet; sonst: Anteil an allen Übernachtungen am Ausland zusammen. – 3) mittlere Aufenthaltsdauer in Tagen = Übernachtungen / Ankünfte

4.2 Leistung der Campingplätze nach Herkunftsländern

Januar bis Mai 2019

Herkunftsland (ständiger Wohnsitz)	Ankünfte		Übernachtungen			Mittlere Aufenthaltsdauer ³⁾
	aller Gäste	Veränderung ¹⁾	aller Gäste	Veränderung ¹⁾	Anteil ²⁾	
Nordrhein-Westfalen	211 029	-10,6	492 463	-15,4	100	2,3
Bundesrepublik Deutschland	182 602	-10,1	429 844	-15,4	87,3	2,4
Ausland	28 427	-13,9	62 619	-15,4	12,7	2,2
Europa	28 306	-13,7	62 430	-15,2	99,7	2,2
EU-Länder	25 772	-16,6	57 162	-18,1	91,3	2,2
Belgien	4 301	-16,3	8 771	-15,6	14,0	2,0
Bulgarien	7	-30,0	9	-47,1	-	1,3
Dänemark	481	+11,6	1 091	+18,3	1,7	2,3
Estland	1	-75,0	1	-85,7	-	1,0
Finnland	82	-18,0	114	-30,1	0,2	1,4
Frankreich	412	-4,6	698	-11,1	1,1	1,7
Griechenland	1	-50,0	2	-	-	2,0
Republik Irland	71	+26,8	139	-22,3	0,2	2,0
Italien	279	+66,1	443	+69,1	0,7	1,6
Kroatien	-	-	-	-	-	-
Lettland	-	-	-	-	-	-
Litauen	10	+66,7	12	+71,4	-	1,2
Luxemburg	215	+5,9	530	+11,8	0,8	2,5
Malta	1	-75,0	1	-88,9	-	1,0
Niederlande	17 333	-21,0	40 383	-22,8	64,5	2,3
Österreich	216	+4,3	539	+8,0	0,9	2,5
Polen	125	+123,2	422	+20,9	0,7	3,4
Portugal	12	+33,3	52	+225,0	0,1	4,3
Rumänien	23	+27,8	31	-70,8	-	1,3
Schweden	1 078	+16,8	1 327	+25,7	2,1	1,2
Slowakische Republik	-	-	-	-	-	-
Slowenien	9	+200,0	20	x	-	2,2
Spanien	81	-25,0	191	+6,7	0,3	2,4
Tschechische Republik	36	+200,0	60	-16,7	0,1	1,7
Ungarn	25	+127,3	72	+242,9	0,1	2,9
Vereinigtes Königreich	973	-8,9	2 254	+13,7	3,6	2,3
Zypern	-	-	-	-	-	-
Island	2	-33,3	2	-66,7	-	1,0
Norwegen	449	+53,8	631	+54,7	1,0	1,4
Russland	31	+106,7	85	+203,6	0,1	2,7
Schweiz	784	+52,5	1 576	+31,7	2,5	2,0
Türkei	7	+40,0	39	+160,0	0,1	5,6
Ukraine	8	-27,3	13	+18,2	-	1,6
sonstige europäische Länder	1 253	+17,7	2 922	+39,4	4,7	2,3
Afrika	7	-46,2	12	-67,6	-	1,7
Republik Südafrika	3	+50,0	8	+300,0	-	2,7
sonstige afrikanische Länder	4	-63,6	4	-88,6	-	1,0
Asien	30	-14,3	42	-50,0	0,1	1,4
Arabische Golfstaaten	4	x	4	x	-	1,0
Volksrepublik China und Hongkong	11	+175,0	11	+175,0	-	1,0
Indien	-	-	-	-	-	-
Israel	5	+150,0	8	+100,0	-	1,6
Japan	-	-	-	-	-	-
Südkorea	2	-60,0	6	+20,0	-	3,0
Taiwan	4	-20,0	5	-	-	1,3
sonstige asiatische Länder	4	-76,5	8	-87,5	-	2,0
Amerika	56	-47,7	99	-45,0	0,2	1,8
Kanada	18	+5,9	22	-4,3	-	1,2
USA	20	-58,3	32	-57,3	0,1	1,6
sonstige nordamerikanische Länder	-	-	-	-	-	-
Mittelamerika und Karibik	2	-77,8	2	-93,9	-	1,0
Brasilien	5	-81,5	6	-84,2	-	1,2
sonstige südamerikanische Länder	11	+83,3	37	+236,4	0,1	3,4
Australien	24	-27,3	29	-32,6	-	1,2
Neuseeland und Ozeanien	3	-	6	+100,0	-	2,0
Ohne Angabe	1	-96,3	1	-98,6	-	1,0

Anmerkungen Seite 79

Reisegebiete in Nordrhein-Westfalen



Grafik: IT.NRW

Reisegebiete in Nordrhein-Westfalen

Amtliche Schlüssel-Nummer	Verwaltungsbezirk	Amtliche Schlüssel-Nummer	Verwaltungsbezirk
Eifel und Region Aachen		Bergisches Land	
334 000	Städteregion Aachen	316 000	Leverkusen, krfr. Stadt
358 000	Kreis Düren	374 000	Oberbergischer Kreis
366 000	Kreis Euskirchen	378 000	Rhein.-Berg. Kreis
Niederrhein		Bergisches Städtedreieck	
112 000	Duisburg, krfr. Stadt	120 000	Remscheid, krfr. Stadt
114 000	Krefeld, krfr. Stadt	122 000	Solingen, krfr. Stadt
116 000	Mönchengladbach, krfr. Stadt	124 000	Wuppertal, krfr. Stadt
154 000	Kreis Kleve		
162 000	Rhein-Kreis Neuss		
166 000	Kreis Viersen		
170 000	Kreis Wesel		
370 000	Kreis Heinsberg		
Münsterland		Bonn und Rhein-Sieg-Kreis	
515 000	Münster, krfr. Stadt	314 000	Bonn, krfr. Stadt
554 000	Kreis Borken	382 000	Rhein-Sieg-Kreis
558 000	Kreis Coesfeld		
566 000	Kreis Steinfurt		
570 000	Kreis Warendorf		
Teutoburger Wald		Köln und Rhein-Erft-Kreis	
711 000	Bielefeld, krfr. Stadt	315 000	Köln, krfr. Stadt
754 000	Kreis Gütersloh	362 000	Rhein-Erft-Kreis
758 000	Kreis Herford		
762 000	Kreis Höxter		
766 000	Kreis Lippe		
770 000	Kreis Minden-Lübbecke		
774 000	Kreis Paderborn		
Sauerland		Düsseldorf und Kreis Mettmann	
958 000	Hochsauerland Kreis	111 000	Düsseldorf, krfr. Stadt
962 000	Märkischer Kreis	158 000	Kreis Mettmann
966 000	Kreis Olpe		
974 000	Kreis Soest		
Siegerland-Wittgenstein		Ruhrgebiet	
970 000	Kreis Siegen-Wittgenstein	113 000	Essen, krfr. Stadt
		117 000	Mülheim an der Ruhr, krfr. Stadt
		119 000	Oberhausen, krfr. Stadt
		512 000	Bottrop, krfr. Stadt
		513 000	Gelsenkirchen, krfr. Stadt
		562 000	Kreis Recklinghausen
		911 000	Bochum, krfr. Stadt
		913 000	Dortmund, krfr. Stadt
		914 000	Hagen, krfr. Stadt
		915 000	Hamm, krfr. Stadt
		916 000	Herne, krfr. Stadt
		954 000	Ennepe-Ruhr-Kreis
		978 000	Kreis Unna

Kur- und Erholungsorte in Nordrhein-Westfalen

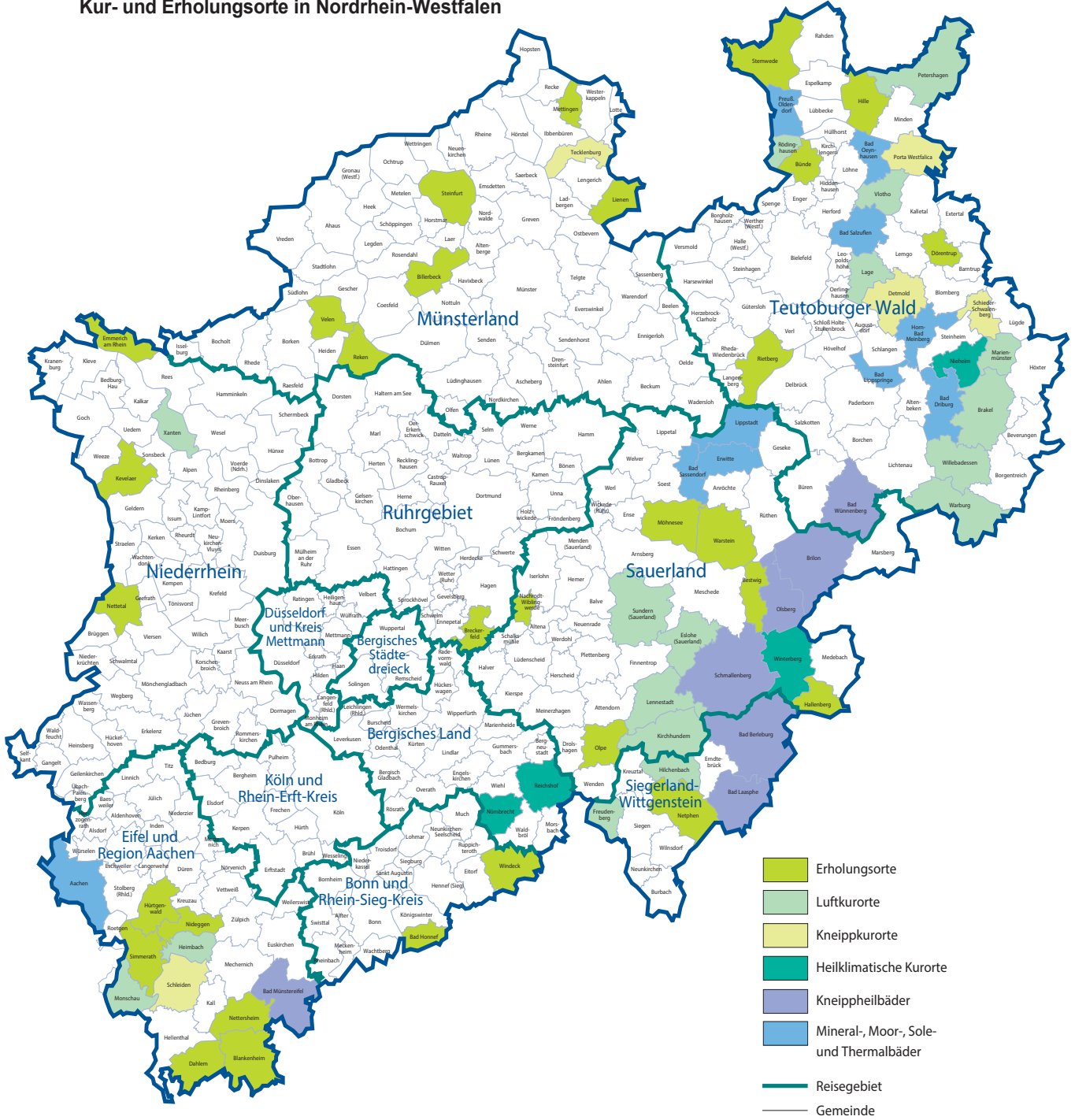

Grafik: IT.NRW

Kurorte und Erholungsorte in Nordrhein-Westfalen

Amtliche Schlüssel-Nummer	Gemeinde	Amtliche Schlüssel-Nummer	Gemeinde
Mineral-, Moor-, Sole- und Thermalbäder		noch: Luftkurort	
334 002	Aachen, Stadt	966 016	Kirchhundem
762 004	Bad Driburg, Stadt	766 040	Lage, Stadt
774 008	Bad Lippspringe, Stadt	966 020	Lennebstadt, Stadt
770 004	Bad Oeynhausen, Stadt	762 024	Marienmünster, Stadt
766 008	Bad Salzuflen, Stadt	334 020	Monschau, Stadt
974 008	Bad Sassendorf	770 028	Petershagen, Stadt
974 016	Erwitte, Stadt	758 028	Rödinghausen
766 032	Horn-Bad Meinberg, Stadt	958 044	Sundern (Sauerland), Stadt
974 028	Lippstadt, Stadt	758 036	Vlotho, Stadt
770 036	Preußisch-Oldendorf, Stadt	762 036	Warburg, Stadt
		762 040	Willebadessen, Stadt
		170 052	Xanten, Stadt
Heilklimatischer Kurort		Erholungsort	
762 028	Nieheim, Stadt	382 008	Bad Honnef, Stadt
374 032	Nümbrecht	958 008	Bestwig
374 040	Reichshof	558 008	Billerbeck, Stadt
958 048	Winterberg, Stadt	366 008	Blankenheim
		954 004	Breckerfeld, Stadt
		758 004	Bünde, Stadt
Kneippkurort		366 012	Dahlem
766 020	Detmold, Stadt	766 024	Dörentrup
770 032	Porta Westfalica, Stadt	154 008	Emmerich am Rhein, Stadt
766 060	Schieder-Schwalenberg, Stadt	958 020	Hallenberg, Stadt
366 036	Schleiden, Stadt	770 012	Hille
566 088	Tecklenburg, Stadt	358 016	Hürtgenwald
		154 032	Kevelaer, Stadt
Kneippheilbad		566 044	Lienen
970 004	Bad Berleburg, Stadt	566 056	Mettingen
970 028	Bad Laasphe, Stadt	974 032	Möhnesee
366 004	Bad Münstereifel, Stadt	962 044	Nachrodt-Wiblingwerde
774 040	Bad Wünnenberg, Stadt	970 032	Netphen, Stadt
958 012	Brilon, Stadt	366 032	Nettersheim
958 036	Olsberg, Stadt	166 016	Nettetal, Stadt
958 040	Schmallenberg, Stadt	358 044	Nideggen, Stadt
		966 024	Olpe, Stadt
Luftkurort		554 044	Reken
762 016	Brakel, Stadt	754 032	Rietberg, Stadt
958 016	Eslohe (Sauerland)	334 028	Simmerath
970 016	Freudenberg, Stadt	566 084	Steinfurt, Stadt
358 012	Heimbach, Stadt	770 044	Stemwede
970 020	Hilchenbach, Stadt	554 064	Velen, Stadt
		974 044	Warstein, Stadt
		382 076	Windeck

Stand: Dezember 2018

Veröffentlichungen aus den Fachbereichen Handel und Verkehr

Entwicklung von Umsatz und Beschäftigung in nordrhein-westfälischen Unternehmen des Einzelhandels, des Kraftfahrzeughandels, des Großhandels und des Gastgewerbes

Inhalt: Jedes der drei monatlich erscheinenden Hefte enthält die vorläufigen Ergebnisse der Umsatzentwicklung und der Entwicklung der Beschäftigtenzahlen als Messzahlen auf der Basis des Jahres 2015 und als prozentuale Abweichung zum Vormonat und zum Vorjahresmonat. Die Ergebnisse werden in einigen Eckzahlen für die wichtigsten Wirtschaftszweige dargestellt.

Einzelhandel: Bestell-Nr. G11
Gastgewerbe: Bestell-Nr. G43
Großhandel: Bestell-Nr. G12
Kraftfahrzeughandel (inkl. Instandhaltung und Reparatur): Bestell-Nr. G15

Fachliche Auskünfte zu diesen Veröffentlichungen erteilen Ihnen gerne Matthias Baer und Numan Yazici unter Telefon-Nr. 0211 9449-3787 bzw. 0211 9449-3785.

Gäste und Übernachtungen im Reiseverkehr Nordrhein-Westfalens

Inhalt: Das Heft enthält vorläufige Ergebnisse von Ankünften, Übernachtungen und Aufenthaltsdauer der Gäste in nordrhein-westfälischen Beherbergungsstätten sowie die Zahl der Beherbergungsstätten, Gästebetten und die prozentuale Kapazitätsauslastung gegliedert nach Bade-, Kur-, Erholungsorten und sonstigen Gemeinden, nach Betriebsarten, Regionaleinheiten, Reisegebieten und nach Herkunftsländern. Dargestellt wird die Anzahl, die prozentuale Veränderung gegenüber dem Vorjahresmonat sowie die durchschnittliche Aufenthaltsdauer in Tagen.

Bestell-Nr. G41

Fachliche Auskünfte zu diesen Veröffentlichungen erteilen Ihnen gerne Markus Sesterhenn und Michael Schumann unter Telefon-Nr. 0211 9449-3816 bzw. 0211 9449-3818.

Straßenverkehrsunfälle in Nordrhein-Westfalen

Inhalt: Der Monatsbericht enthält Ergebnisse von Straßenverkehrsunfällen und dabei Verunglückten in Nordrhein-Westfalen nach Unfallkategorien, nach Straßen-, Unfallarten, Unfalltypen, nach Tagesdatum, Ortslage, Art der Verkehrsbeteiligung, Unfallursachen und nach Fehlverhalten der Fahrzeugführer sowie die Anzahl der Verunglückten nach der Schwere der Verletzung, Altersgruppen und Geschlecht. Dargestellt werden die monatlichen und die kumulierten Zahlen, die Vorjahresergebnisse und die prozentuale Veränderung gegenüber den Vorjahreszeiträumen. Auf Gemeindeebene sind Ergebnisse nach Ortslage und Unfallkategorien enthalten.

Bestell-Nr. H12

Straßenverkehrsunfälle in Nordrhein-Westfalen

Inhalt: Der Bericht enthält Ergebnisse von Straßenverkehrsunfällen und dabei Verunglückten in Nordrhein-Westfalen nach Unfallkategorien, nach Straßen-, Unfallarten, Unfalltypen, nach Tagesdatum, Ortslage, Art der Verkehrsbeteiligung, Unfallursachen und nach Fehlverhalten der Fahrzeugführer sowie die Anzahl der Verunglückten nach der Schwere der Verletzung, Altersgruppen und Geschlecht. Dargestellt werden die Jahreswerte, die Vorjahresergebnisse und die prozentuale Veränderung gegenüber den Vorjahreszeiträumen. Auf Gemeindeebene sind Ergebnisse nach Ortslage und Unfallkategorien enthalten. Zahlreiche Grafiken und eine Farbkarte runden den Bericht ab.

Bestell-Nr. H13

Fachliche Auskünfte zu diesen Veröffentlichungen erteilen Ihnen gerne Petra Focks und Jörg Möller unter Telefon-Nr. 0211 9449-3820 bzw. 0211 9449-3821.

Binnenschifffahrt in Nordrhein-Westfalen

Inhalt: Der Monatsbericht enthält die Entwicklung des Güterverkehrs auf den nordrhein-westfälischen Binnenwasserstraßen nach Verkehrsbeziehungen und Güterabteilungen. Dargestellt werden die monatlichen Gütermengen in Tonnen bzw. der Containerumschlag für Nordrhein-Westfalen, die Mengen des Vormonats und des Vorjahresmonats sowie die kumulierten Jahreshütermengen im Vergleich zum Vorjahreszeitraum mit der prozentualen Veränderung.

Bestell-Nr. H21

Fachliche Auskünfte zu diesen Veröffentlichungen erteilen Ihnen gerne Dirk Kamps und Sabine Schmidt unter Telefon-Nr. 0211 9449-3827 bzw. 0211 9449-3826.