



und Erden. . .	2	x	.	.	1200	Tabakerzeugnisse (ohne Abfälle) . . . . .	5	x
rdgas- . . . . .	-	-	-	-	1299	Veredlung von Erzeugnissen dieser Güter- abteilung . . . . .	-	-
ergbau . . . . .	2	x	.	.	13	Textilien . . . . .	237	x
und Erden. . .	92	x	4 232 700	32	1310	Textile Spinnstoffe und Garne. . . . .	10	17 099 206
. . . . .	22	x	196 962	7	1320	Gewebe. . . . .	43	69 407 753
. . . . .	157	x	4 410 627	31	1330	Textilveredlung. . . . .	48	x
. . . . .	10	x	9 609 047	5	1391	Gewirke und Gestricke. . . . .	12	x
erzeugnisse .	6	x	148 319	14	1392	Konfektionierte Textilwaren (ohne Bekleidung) . . . . .	70	x
oren, . . . . .	12	x	495 480	26	1393	Teppiche und textile Fußbodenbeläge, auch konfektioniert . . . . .	kg	14 36 845 082
. g. . . . .	42	x	1 211 722	35	1394	Seilerwaren . . . . .	kg	4 3 029 310
. . . . .	11	.	2 885 581	30	1395	Vliesstoffe (auch getränkt, bestrichen, überzogen oder mit Lagen versehen) und Erzeugnisse daraus (ohne Bekleidung). . . . .	kg	12 49 308 780
. . . . .	4	.	97 467	16	1396	Technische Textilien . . . . .	65	x
peiseeis) . . . .	27	x	1 342 737	8	1399	Sonstige Textilwaren, a. n. g. . . . .	5	x
. . . . .	4	x	85 542 600	10	14	Bekleidung . . . . .	49	x
. . . . .	26	x	577 201	19	1411	Bekleidung aus Leder oder rekonstituiertem Leder (einschl. Mänteln) (ohne Bekleidungs- zubehör, Schuhe und Kopfbedeckungen) . . . . .	-	-
. . . . .	13	x	460 971	42	1412	Arbeits- und Berufsbekleidung . . . . .	St	11 1 075 085
. . . . .	508	x	3 186 592	26	1413	Sonstige Oberbekleidung (ohne Arbeits- und Berufsbekleidung). . . . .	St	19 5 795 500
. . . . .	55	.	.	.	1414	Wäsche. . . . .	11	x
. . . . .	2	.	.	.	1419	Bekleidung und Bekleidungszubehör, a. n. g. . . . .	12	x
. . . . .	7	.	.	30	1420	Pelzwaren . . . . .	-	-
. . . . .	41	.	605 557 331	26	1431	Strumpfwaren. . . . .	4	x
. . . . .	11	.	124 048 886	17	1439	Bekleidung a. n. g., aus Gewirken oder Gestricken Veredlung von Erzeugnissen dieser Güterab- teilung (ohne Bekleidung aus textilen Stoffen) . . . . .	St	4 .
. . . . .	24	x	474 688	18	1499	Leder und Lederwaren . . . . .	33	x
. . . . .	24	x	465 843	.	1511	Leder und Lederfaserstoff; zugerichtete und gefärbte Felle . . . . .	4	x
ereitungen, n oder zum einem Inhalt	2	.	.	17	1512	Lederwaren (ohne Lederbekleidung und Schuhe) . . . . .	16	x
. . . . .	61	x	786 590	12	1520	Schuhe . . . . .	13	x
. . . . .	29	x	453 031	.	1599	Veredlung von Erzeugnissen dieser Güter- abteilung . . . . .	-	-
ereitet	26	.	.	.				
Güter-								

## Statistische Berichte Gäste und Übernachtungen im Reiseverkehr Nordrhein-Westfalens

März 2019



# **Gäste und Übernachtungen im Reiseverkehr Nordrhein-Westfalens**

**März 2019**

**Bestell-Nr. G413 2019 03  
(Kennziffer G IV – m 3/19)**

Herausgegeben von  
Information und Technik Nordrhein-Westfalen, Statistisches Landesamt  
Mauerstraße 51, 40476 Düsseldorf • Postfach 10 11 05, 40002 Düsseldorf  
Telefon 0211 9449-01 • Telefax 0211 9449-8000  
Internet: <http://www.it.nrw>  
E-Mail: [poststelle@it.nrw.de](mailto:poststelle@it.nrw.de)

Erschienen im September 2019

Alle Statistischen Berichte finden Sie als PDF-Datei zum kostenlosen  
Download in unserer Internet-Rubrik Aktuell / Publikationen.  
© Information und Technik NRW, Düsseldorf, 2019  
Auszugsweise Vervielfältigung und Verbreitung mit Quellenangabe gestattet.

# Inhalt

	Seite
<b>Vorbemerkungen</b> .....	4
<b>Hinweis</b> .....	5
<b>Grafiken</b> .....	6
 <b>Tabellenteil</b>	
1. Entwicklung der Ankünfte und Übernachtungen .....	8
2. Kapazität und Leistung der Beherbergungsstätten im März 2019 nach	
2.1 Verwaltungsbezirken .....	9
2.2 Gemeindegruppen und Betriebsarten .....	23
2.3 Reisegebieten und Betriebsarten .....	27
2.4 Reisegebieten und Herkunftsländern .....	31
3. Leistung der Beherbergungsstätten von Januar bis März 2019 nach	
3.1 Verwaltungsbezirken .....	44
3.2 Gemeindegruppen und Betriebsarten .....	58
3.3 Reisegebieten und Betriebsarten .....	62
3.4 Reisegebieten und Herkunftsländern .....	66
4.1 Leistung der Campingplätze nach Herkunftsländern .....	79
4.2 Leistung der Campingplätze nach Herkunftsländern – kumulierte Ergebnisse .....	80
 <b>Karte</b>	
Reisegebiete in Nordrhein-Westfalen .....	81
Übersicht der Reisegebiete / Regionen in Nordrhein-Westfalen .....	82
 <b>Karte</b>	
Kur- und Erholungsorte in Nordrhein-Westfalen .....	83
Verzeichnis der Kurorte und Erholungsorte in Nordrhein-Westfalen .....	84
 <b>Veröffentlichungen</b> .....	 86

## Vorbemerkungen

In der Beherbergungsstatistik des Reiseverkehrs werden monatlich die angekommenen Gäste und Gästeübernachtungen in Beherbergungsbetrieben und auf Campingplätzen erfasst, wobei die Gäste aus dem Ausland nach dem Herkunftsland (ständiger Wohnsitz) untergliedert werden. Bei Beherbergungsbetrieben wird die Zahl der angebotenen Betten und bei Campingplätzen die Zahl der angebotenen Stellplätze erhoben. Einmal jährlich wird bei Betrieben der klassischen Hotellerie zum Stichtag 31. Juli die Zahl der angebotenen Gästezimmer erfasst und in der Juli-Ausgabe dieses Berichts veröffentlicht.

Die Rechtsgrundlage dieser Erhebung ist das „Gesetz zur Neuordnung der Statistik über die Beherbergung im Reiseverkehr (Beherbergungsstatistikgesetz – BeherbStatG) vom 22. Mai 2002“ (BGBl. I S. 1642), zuletzt geändert durch Artikel 1 des Gesetzes vom 23. November 2011 (BGBl. I S. 2298). Nach § 3 (I) dieses Gesetzes werden nur Beherbergungsbetriebe in die Erhebung einbezogen, die zehn und mehr Schlafgelegenheiten bzw. bei Campingplätzen zehn und mehr Stellplätze aufweisen.

### Darstellung der Ergebnisse

Die vorliegenden Monatsergebnisse enthalten vorläufige Zahlen. In der Regel weichen aber die endgültigen Ergebnisse nur geringfügig davon ab. In den aufsummierten Teiljahresergebnissen im zweiten Teil des Berichtes fließen jeweils nachträgliche Meldungen von Beherbergungsbetrieben ein, so dass diese Ergebnisse im Laufes des Jahres beständiger werden.

Zurzeit gibt es in Nordrhein-Westfalen zwei Gemeinden (von 396), die keine Beherbergungsstätte mit zehn und mehr Betten haben. Sie werden in der Erhebung nicht berücksichtigt.

Die Zahl der prädikatisierten Orte in Nordrhein-Westfalen beträgt zurzeit 72. Darunter befinden sich 10 Mineral-, Moor-, Sole- und Thermalbäder, 4 Heilklimatische Kurorte, 5 Kneippkurorte, 7 Kneippheilbäder, 16 Luftkurorte und 30 Erholungsorte. Eine Übersicht der Lage dieser Orte finden Sie am Ende des Berichtes.

Abweichungen in den Summen ergeben sich aus dem Runden der Einzelwerte

Eventuelle Abweichungen der Monatswerte in Tabelle 1 gegenüber den Monatswerten vorangegangener Statistischer Berichte ergeben sich durch Nachmeldungen.

### Zeichenerklärung

(nach DIN 55 301)

0	weniger als die Hälfte von 1 in der letzten besetzten Stelle, jedoch mehr als nichts
–	nichts vorhanden (genau null)
...	Angabe fällt später an
x	Tabellenfach gesperrt, weil Aussage nicht sinnvoll
.	Zahlenwert unbekannt oder geheim zu halten

## **Hinweis**

### **Städteregion Aachen – Änderung des Gebietsstandes**

Seit dem 21. Oktober 2009 bilden die Stadt Aachen und die Gemeinden des aufgelösten Kreises Aachen nach dem Aachen-Gesetz die Städteregion Aachen. Die Städteregion Aachen ist Rechtsnachfolgerin des Kreises Aachen und besteht als Gemeindeverband aus Aachen, Alsdorf, Baesweiler, Eschweiler, Herzogenrath, Monschau, Roetgen, Simmerath, Stolberg (Rhd.) und Würselen. Die Stadt Aachen ist regionsangehörig und hat zugleich die Rechtsstellung einer kreisfreien Stadt nach Maßgabe des Aachen-Gesetzes.

Aufgrund der hierarchisch aufgebauten Systematik der „Amtlichen Gemeindeschlüssel“ kann diese Doppelrolle in der regionalen Struktur einer statistischen Kreistabelle nicht dargestellt werden. Bei den Gruppierungen „Kreisfreie Städte“ wird somit die Stadt Aachen nicht mehr aufgeführt, sondern – falls für die jeweilige Statistik Gemeindeergebnisse vorliegen – als kreisfreie Stadt Aachen in einer „darunter-Position“ zur Städteregion Aachen ausgewiesen. In diesem Fall gehen die Werte der Stadt Aachen nicht mehr in die Summe der kreisfreien Städte ein, sondern in die Summe der Kreise. Eine Vergleichbarkeit dieser Summen mit den Ergebnissen nach dem früheren Gebietsstand ist somit nicht mehr gegeben.

### Gästeankünfte in Nordrhein-Westfalen – Anzahl in Millionen und Veränderung in Prozent

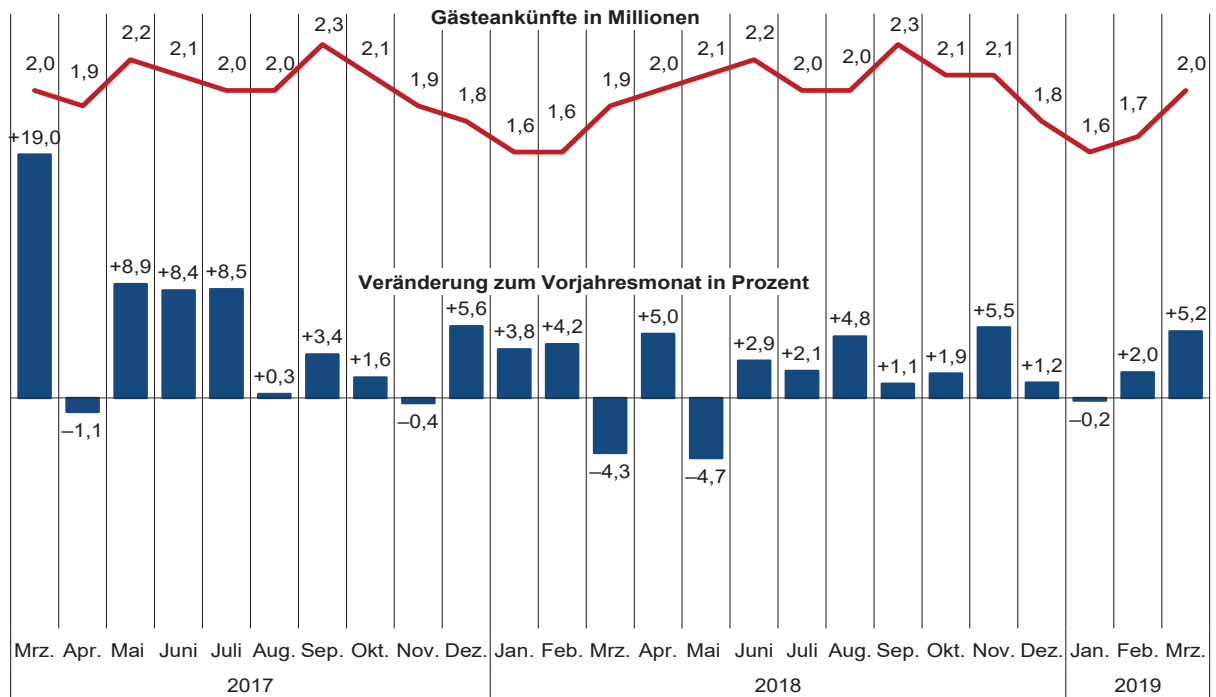

### Gästeübernachtungen in Nordrhein-Westfalen – Anzahl in Millionen und Veränderung in Prozent

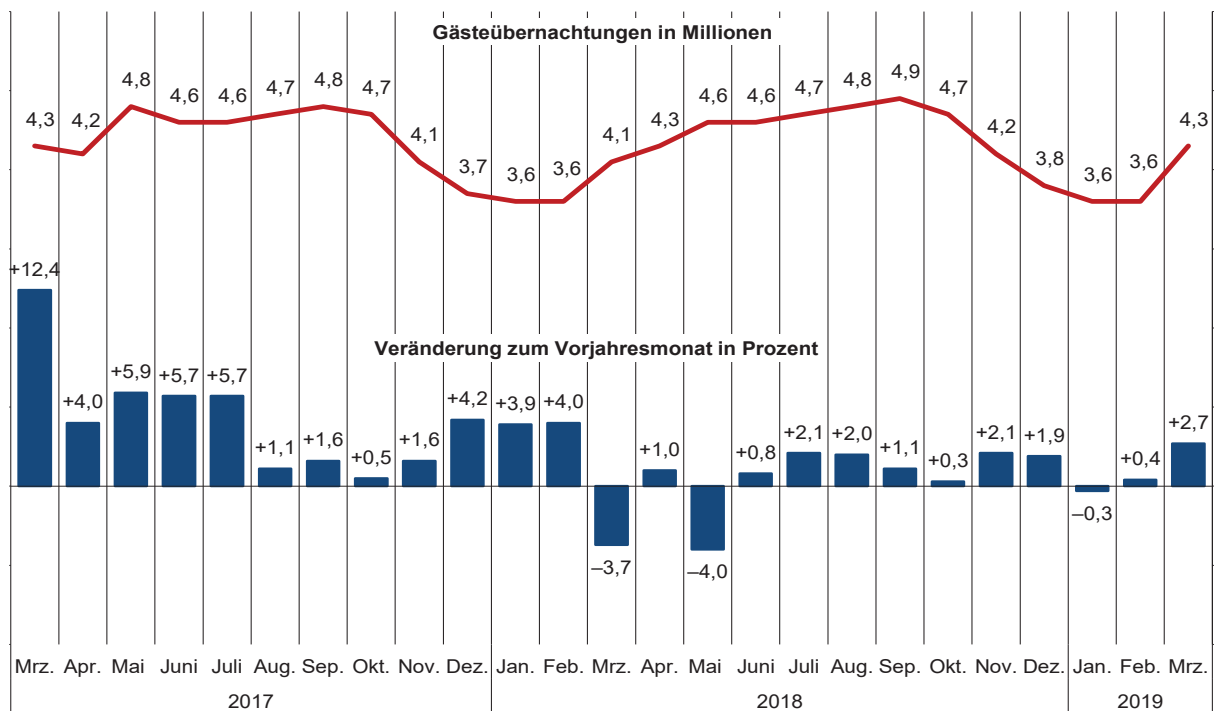

Übernachtungen in NRW je 1 000 Einwohner nach Reisegebieten  
sowie Anteil der deutschen und ausländischen Gäste im März 2019

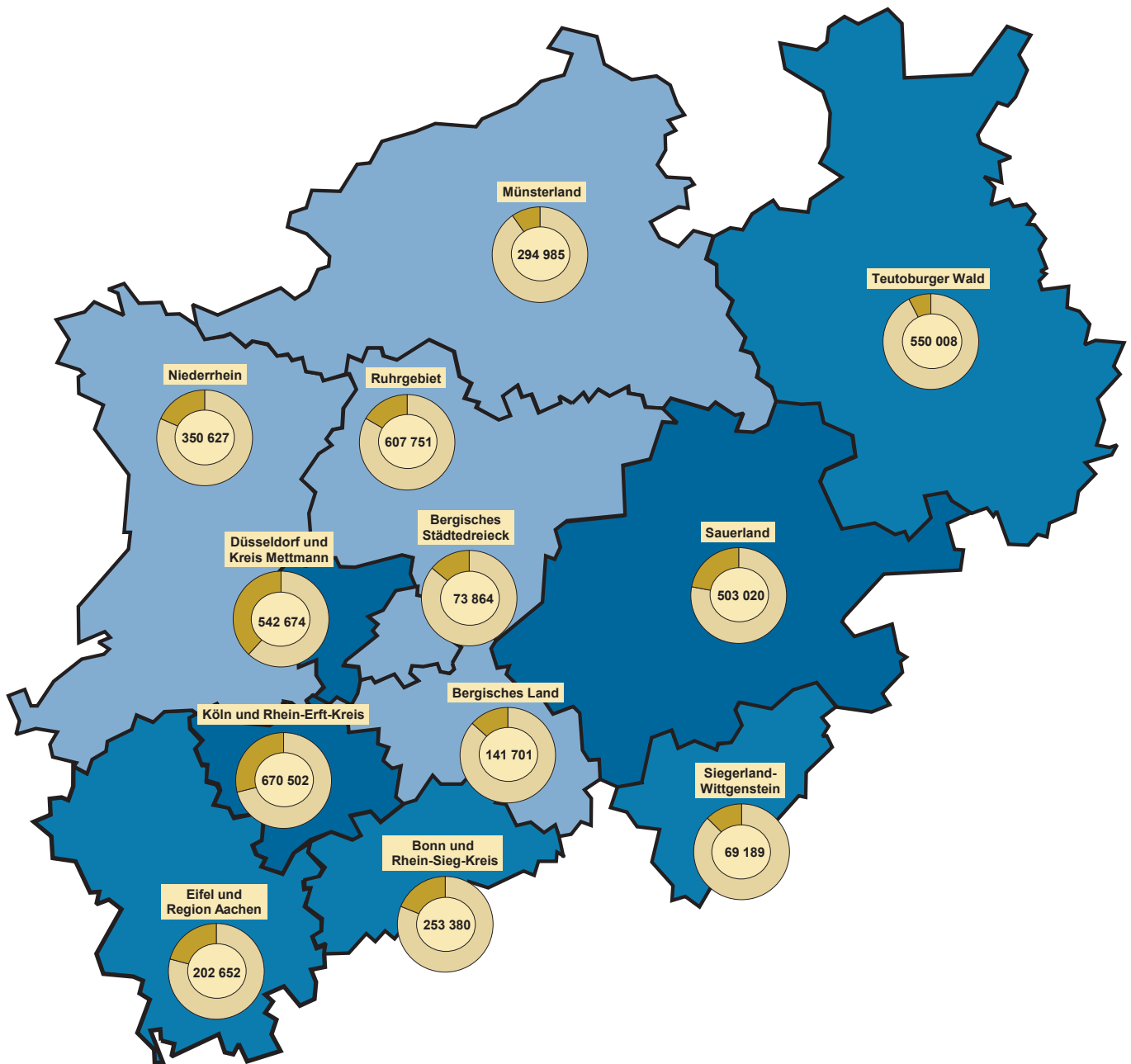

Beherbergungsintensität der  
Übernachtungen je 1 000 Einwohner

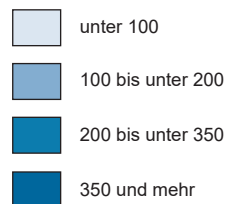

Kreisdiagramme

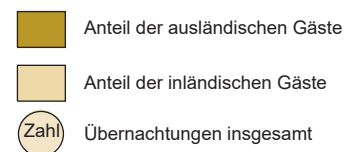

Grafik: IT.NRW



## 1. Entwicklung der Ankünfte und Übernachtungen

Zeitraum	Ankünfte		Übernachtungen		Ankünfte		Übernachtungen		
	aller Gäste	ausländischer Gäste	aller Gäste	ausländischer Gäste	aller Gäste	ausländischer Gäste	aller Gäste	ausländischer Gäste	
	Anzahl				Veränderungen zum Vorjahresmonat in %				
2017	Januar	1 569 291	377 535	3 495 705	782 704	+9,6	+17,9	+6,7	+16,5
	Februar	1 568 882	346 055	3 443 882	739 757	+0,3	+0,7	-1,7	-1,6
	März	1 965 755	454 070	4 307 943	939 532	+19,0	+24,0	+12,4	+22,7
	April	1 867 867	411 341	4 233 414	834 527	-1,1	+1,3	+4,0	+1,4
	Mai	2 185 681	504 717	4 768 512	1 038 982	+8,9	+19,7	+5,9	+19,3
	Juni	2 103 494	423 963	4 550 572	853 302	+8,4	+1,5	+5,7	-4,2
	Juli	2 002 129	464 190	4 611 097	1 018 926	+8,5	+7,4	+5,7	+5,3
	August	1 950 378	480 742	4 705 859	1 107 181	+0,3	+6,1	+1,1	+5,1
	September	2 266 913	470 922	4 808 111	953 930	+3,4	-0,4	+1,6	-0,7
	Oktober	2 090 109	453 989	4 722 086	961 527	+1,6	-1,6	+0,5	-2,3
	November	1 944 900	429 149	4 149 757	877 260	-0,4	+0,7	+1,6	+3,7
	Dezember	1 763 663	454 757	3 712 520	884 185	+5,6	+6,3	+4,2	+6,3
2018	Januar	1 628 880	385 771	3 633 268	814 602	+3,8	+2,2	+3,9	+4,1
	Februar	1 633 995	355 431	3 581 843	753 874	+4,2	+2,7	+4,0	+1,9
	März	1 881 579	426 026	4 149 018	854 579	-4,3	-6,2	-3,7	-9,0
	April	1 960 742	438 863	4 275 128	877 918	+5,0	+6,7	+1,0	+5,2
	Mai	2 083 583	433 740	4 578 751	872 253	-4,7	-14,1	-4,0	-16,0
	Juni	2 165 462	427 563	4 586 548	837 389	+2,9	+0,8	+0,8	-1,9
	Juli	2 044 143	474 428	4 706 900	1 018 617	+2,1	+2,2	+2,1	-
	August	2 043 271	502 327	4 800 439	1 137 336	+4,8	+4,5	+2,0	+2,7
	September	2 292 975	467 545	4 860 551	940 028	+1,1	-0,7	+1,1	-1,5
	Oktober	2 129 904	457 654	4 734 131	934 495	+1,9	+0,8	+0,3	-2,8
	November	2 051 136	433 284	4 236 282	843 252	+5,5	+1,0	+2,1	-3,9
	Dezember	1 784 987	463 723	3 784 172	901 503	+1,2	+2,0	+1,9	+2,0
2019	Januar	1 626 411	388 323	3 624 078	812 914	-0,2	+0,7	-0,3	-0,2
	Februar	1 666 541	359 183	3 594 398	758 702	+2,0	+1,1	+0,4	+0,6
	März	1 978 946	428 660	4 260 353	876 357	+5,2	+0,6	+2,7	+2,5
	April	...	...	...	...	...	...	...	...
	Mai	...	...	...	...	...	...	...	...
	Juni	...	...	...	...	...	...	...	...
	Juli	...	...	...	...	...	...	...	...
	August	...	...	...	...	...	...	...	...
	September	...	...	...	...	...	...	...	...
	Oktober	...	...	...	...	...	...	...	...
	November	...	...	...	...	...	...	...	...
	Dezember	...	...	...	...	...	...	...	...

## 2.1 Kapazität und Leistung der Beherbergungsstätten nach Verwaltungsbezirken

März 2019

Amtliche Schlüsselnummer	Verwaltungsbezirk	Betriebe		Betten			Mittlere Aufenthaltsdauer <sup>3)</sup>	
		geöffnete	Veränderung <sup>1)</sup>	angebotene	Veränderung <sup>1)</sup>	mittlere Auslastung <sup>2)</sup>	aller Gäste	ausländischer Gäste
	<b>Kreisfreie Städte</b>							
<b>111 000</b>	<b>Düsseldorf</b>	<b>225</b>	<b>+1,4</b>	<b>28 376</b>	<b>+2,9</b>	<b>51,3</b>	<b>1,6</b>	<b>1,8</b>
<b>112 000</b>	<b>Duisburg</b>	<b>49</b>	<b>+2,1</b>	<b>3 756</b>	<b>+2,6</b>	<b>40,9</b>	<b>1,9</b>	<b>1,8</b>
<b>113 000</b>	<b>Essen</b>	<b>94</b>	<b>–</b>	<b>10 301</b>	<b>+4,9</b>	<b>45,6</b>	<b>2,0</b>	<b>2,0</b>
<b>114 000</b>	<b>Krefeld</b>	<b>22</b>	<b>–</b>	<b>1 785</b>	<b>–3,7</b>	<b>40,9</b>	<b>1,7</b>	<b>1,8</b>
<b>116 000</b>	<b>Mönchengladbach</b>	<b>30</b>	<b>+3,4</b>	<b>2 280</b>	<b>+7,0</b>	<b>43,2</b>	<b>1,7</b>	<b>1,9</b>
<b>117 000</b>	<b>Mülheim an der Ruhr</b>	<b>31</b>	<b>+6,9</b>	<b>1 713</b>	<b>+5,6</b>	<b>30,8</b>	<b>1,9</b>	<b>2,6</b>
<b>119 000</b>	<b>Oberhausen</b>	<b>28</b>	<b>+12,0</b>	<b>2 587</b>	<b>+2,1</b>	<b>49,5</b>	<b>2,0</b>	<b>1,9</b>
<b>120 000</b>	<b>Remscheid</b>	<b>17</b>	<b>–5,6</b>	<b>887</b>	<b>–2,1</b>	<b>36,0</b>	<b>1,6</b>	<b>1,9</b>
<b>122 000</b>	<b>Solingen</b>	<b>18</b>	<b>–5,3</b>	<b>869</b>	<b>–10,8</b>	<b>30,6</b>	<b>2,0</b>	<b>2,6</b>
<b>124 000</b>	<b>Wuppertal</b>	<b>43</b>	<b>+4,9</b>	<b>3 822</b>	<b>+3,8</b>	<b>46,9</b>	<b>2,6</b>	<b>2,1</b>
<b>154 000</b>	<b>Kreis Kleve</b>	<b>131</b>	<b>+7,4</b>	<b>5 655</b>	<b>+2,6</b>	<b>32,6</b>	<b>2,1</b>	<b>2,0</b>
154 004	Bedburg-Hau	3	–	85	–	36,4	2,7	4,9
154 008	Emmerich am Rhein, Stadt	10	–9,1	254	–	32,8	2,2	2,7
154 012	Geldern, Stadt	11	+22,2	554	+18,6	58,5	3,0	2,0
154 016	Goch, Stadt	12	+20,0	484	+5,2	37,6	2,1	2,3
154 020	Issum	3	–	32	–	18,4	1,9	2,0
154 024	Kalkar, Stadt	8	–11,1	1 160	–4,5	21,3	1,8	1,9
154 028	Kerken	4	+33,3	87	+19,2	19,1	1,6	2,3
154 032	Kevelaer, Stadt	19	–	674	–7,7	22,3	2,1	2,6
154 036	Kleve, Stadt	14	+27,3	728	+8,7	32,4	1,8	1,9
154 040	Kranenburg	6	–14,3	295	–3,3	36,2	2,2	5,4
154 044	Rees, Stadt	10	+11,1	273	–	32,5	1,9	1,9
154 048	Rheurdt	5	–	129	–5,1	28,4	2,0	–
154 052	Straelen, Stadt	8	+33,3	207	+16,3	36,2	2,2	4,8
154 056	Uedem	5	+25,0	187	+6,9	49,9	2,9	1,0
154 060	Wachtendonk	6	–	107	+46,6	24,9	2,4	2,7
154 064	Weeze	7	–	399	+3,1	34,7	1,4	1,1
<b>158 000</b>	<b>Kreis Mettmann</b>	<b>99</b>	<b>+6,5</b>	<b>7 405</b>	<b>+8,0</b>	<b>40,0</b>	<b>1,8</b>	<b>1,9</b>
158 004	Erkrath, Stadt	4	–	244	–	40,5	2,1	2,5
158 008	Haan, Stadt	5	–	452	–1,3	33,8	1,8	2,1
158 012	Heiligenhaus, Stadt	4	–	212	–	.	.	.
158 016	Hilden, Stadt	13	–	1 099	+7,9	38,0	2,2	2,2
158 020	Langenfeld (Rhld.), Stadt	11	+10,0	449	+9,2	40,7	2,0	2,3
158 024	Mettmann, Stadt	10	+42,9	1 048	+7,9	44,8	1,7	1,9
158 026	Monheim am Rhein, Stadt	8	+33,3	770	+94,9	35,5	1,7	2,0
158 028	Ratingen, Stadt	29	–	2 529	–0,1	42,8	1,6	1,6
158 032	Velbert, Stadt	13	–	553	–2,3	36,9	1,7	2,0
158 036	Wülfrath, Stadt	2	–	49	–3,9	.	.	.
<b>162 000</b>	<b>Rhein-Kreis Neuss</b>	<b>88</b>	<b>+6,0</b>	<b>6 191</b>	<b>–0,1</b>	<b>43,5</b>	<b>2,3</b>	<b>2,0</b>
162 004	Dormagen, Stadt	15	–6,3	711	–5,2	47,2	3,7	3,0
162 008	Grevenbroich, Stadt	13	+62,5	599	+13,4	28,7	2,3	2,2
162 012	Jüchen, Stadt	3	–	91	–3,2	22,8	1,7	1,6
162 016	Kaarst, Stadt	9	+12,5	569	+1,8	36,7	1,5	2,2
162 020	Korschenbroich, Stadt	7	–	329	–	79,3	11,1	2,0
162 022	Meerbusch, Stadt	18	+5,9	940	+6,6	54,5	4,7	3,9
162 024	Neuss, Stadt	18	–5,3	2 855	–3,5	40,9	1,6	1,6
162 028	Rommerskirchen	5	–	97	–	17,0	2,7	2,8
<b>166 000</b>	<b>Kreis Viersen</b>	<b>62</b>	<b>–3,1</b>	<b>2 617</b>	<b>–1,3</b>	<b>32,3</b>	<b>2,0</b>	<b>2,1</b>
166 004	Brüggen	8	–11,1	306	–3,2	18,0	2,3	2,6
166 008	Grefrath	3	–	193	+1,6	24,8	2,1	1,5
166 012	Kempfen, Stadt	6	–	238	–4,0	33,9	3,0	3,6
166 016	Nettetal, Stadt	14	–	904	–1,7	33,3	1,8	1,1
166 020	Niederkrüchten	8	–11,1	81	–	36,3	2,5	2,2
166 024	Schwalmtal	2	–	40	–	.	.	.
166 028	Tönisvorst, Stadt	4	–	76	+16,9	.	.	.
166 032	Viersen, Stadt	8	–	199	–3,9	32,3	1,6	1,9
166 036	Willich, Stadt	9	–	580	–0,7	41,5	2,1	3,1
<b>170 000</b>	<b>Kreis Wesel</b>	<b>109</b>	<b>+2,8</b>	<b>4 763</b>	<b>+1,6</b>	<b>36,8</b>	<b>1,9</b>	<b>2,1</b>
170 004	Alpen	6	+100,0	141	+227,9	28,0	2,5	3,4
170 008	Dinslaken, Stadt	11	–	379	+2,4	34,5	2,1	2,9
170 012	Hamminkeln, Stadt	8	–	327	+6,2	65,3	3,7	5,0
170 016	Hünxe	5	–	116	–	14,5	1,5	1,2
170 020	Kamp-Lintfort, Stadt	5	–	384	–1,8	30,3	1,8	1,7

1) Veränderung gegenüber dem Vorjahresmonat in % – 2) mittlere Auslastung = (Übernachtungen / angebotene Bettentage) \* 100 – 3) mittlere Aufenthaltsdauer (in Tagen) = Übernachtungen / Ankünfte

## Noch: 2.1 Kapazität und Leistung der Beherbergungsstätten nach Verwaltungsbezirken

März 2019

Amtliche Schlüsselnummer	Verwaltungsbezirk	Ankünfte				Übernachtungen			
		aller Gäste	Veränderung <sup>1)</sup>	ausländischer Gäste	Veränderung <sup>1)</sup>	aller Gäste	Veränderung <sup>1)</sup>	ausländischer Gäste	Veränderung <sup>1)</sup>
	<b>Kreisfreie Städte</b>								
111 000	Düsseldorf	274 575	+1,8	101 639	+4,1	450 827	+2,8	184 764	+6,2
112 000	Duisburg	25 106	+0,1	5 037	+8,5	47 655	-2,9	8 888	+3,9
113 000	Essen	72 521	+4,3	13 900	-7,1	146 648	+3,0	27 358	-5,1
114 000	Krefeld	13 305	+4,0	3 524	-9,2	22 654	-0,1	6 405	-6,5
116 000	Mönchengladbach	17 523	+4,1	3 219	-1,6	30 539	+7,6	6 232	+5,1
117 000	Mülheim an der Ruhr	8 716	-8,8	1 157	-21,3	16 733	-9,1	2 970	-19,1
119 000	Oberhausen	20 546	-3,5	3 532	+8,3	40 451	-4,2	6 637	+15,6
120 000	Remscheid	6 063	-2,9	784	-35,9	9 900	-4,2	1 471	-33,9
122 000	Solingen	4 126	-13,2	688	+39,6	8 344	-9,7	1 820	+57,6
124 000	Wuppertal	21 419	+10,6	3 394	+5,7	55 620	+9,8	7 177	+13,0
	<b>Kreis Kleve</b>	<b>30 167</b>	<b>+12,9</b>	<b>5 397</b>	<b>+1,5</b>	<b>62 615</b>	<b>+8,3</b>	<b>10 544</b>	<b>+5,1</b>
154 004	Bedburg-Hau	383	-21,0	102	+25,9	1 024	-6,1	503	+39,0
154 008	Emmerich am Rhein, Stadt	1 171	+31,9	284	+30,3	2 584	+30,0	779	+21,3
154 012	Geldern, Stadt	3 576	+48,8	188	+55,4	10 701	+18,3	379	+48,6
154 016	Goch, Stadt	3 642	+44,2	278	-7,9	7 589	+26,9	628	+5,4
154 020	Issum	190	-9,5	24	-27,3	368	-34,5	48	-48,4
154 024	Kalkar, Stadt	4 530	+8,2	1 727	+49,4	8 258	+3,2	3 215	+68,9
154 028	Kerken	357	-3,8	67	-4,3	563	-31,2	157	-12,8
154 032	Kevelaer, Stadt	2 535	-5,6	280	-45,6	5 355	-10,1	720	-50,7
154 036	Kleve, Stadt	4 282	+15,8	554	-20,4	7 687	+3,3	1 074	-25,7
154 040	Kranenburg	1 504	+12,5	50	-83,4	3 372	+12,2	272	-71,3
154 044	Rees, Stadt	1 667	-3,7	204	-22,7	3 170	+3,5	381	+0,3
154 048	Rheurdt	593	-3,4	-	-100,0	1 184	-26,8	-	-100,0
154 052	Straelen, Stadt	1 181	-0,7	133	+7,3	2 602	+33,6	645	+205,7
154 056	Uedem	1 010	+2,7	5	-37,5	2 907	+0,4	5	-37,5
154 060	Wachtendonk	383	+15,4	45	+9,8	915	+54,8	121	+163,0
154 064	Weeze	3 163	+2,5	1 456	+6,3	4 336	+13,2	1 617	+9,5
	<b>Kreis Mettmann</b>	<b>52 031</b>	<b>+11,6</b>	<b>11 663</b>	<b>+3,6</b>	<b>91 847</b>	<b>+12,2</b>	<b>22 360</b>	<b>+5,2</b>
158 004	Erkrath, Stadt	1 483	+6,3	235	+8,3	3 064	+23,1	593	+22,5
158 008	Haan, Stadt	2 560	-9,0	454	-11,7	4 733	-7,5	966	-18,1
158 012	Heiligenhaus, Stadt	.	.	.	.	.	.	.	.
158 016	Hilden, Stadt	5 886	+9,7	1 114	+4,0	12 930	+13,8	2 502	+1,2
158 020	Langenfeld (Rhld.), Stadt	2 856	+24,8	306	-1,0	5 665	+30,9	695	+5,1
158 024	Mettmann, Stadt	8 629	+16,6	2 621	+21,8	14 547	+20,1	5 021	+37,0
158 026	Monheim am Rhein, Stadt	4 957	+86,5	1 225	+82,8	8 485	+71,7	2 415	+79,3
158 028	Ratingen, Stadt	20 737	+3,0	5 080	-9,6	33 537	+1,4	8 359	-12,4
158 032	Velbert, Stadt	3 678	+8,3	423	-15,4	6 331	+5,5	830	-30,0
158 036	Wülfrath, Stadt	.	.	.	.	.	.	.	.
	<b>Rhein-Kreis Neuss</b>	<b>37 045</b>	<b>+0,4</b>	<b>8 777</b>	<b>-9,1</b>	<b>83 494</b>	<b>+3,8</b>	<b>17 171</b>	<b>+1,3</b>
162 004	Dormagen, Stadt	2 812	+15,4	624	+34,8	10 405	+13,7	1 863	+98,4
162 008	Grevenbroich, Stadt	2 333	+29,7	223	+11,5	5 327	+17,7	483	-3,4
162 012	Jüchen, Stadt	383	+3,2	153	-8,9	643	-7,5	248	-13,9
162 016	Kaarst, Stadt	4 257	+5,4	928	+8,5	6 466	+2,4	2 038	+31,7
162 020	Korschenbroich, Stadt	729	-3,3	132	-5,7	8 091	-2,4	258	-28,3
162 022	Meerbusch, Stadt	3 347	+7,2	638	+8,0	15 888	+4,0	2 499	+7,3
162 024	Neuss, Stadt	22 995	-4,8	6 019	-16,5	36 163	+1,1	9 615	-11,8
162 028	Rommerskirchen	189	-11,3	60	+114,3	511	+18,0	167	+96,5
	<b>Kreis Viersen</b>	<b>13 962</b>	<b>+1,0</b>	<b>2 105</b>	<b>-3,4</b>	<b>28 074</b>	<b>-2,5</b>	<b>4 377</b>	<b>-</b>
166 004	Brüggen	1 065	+2,9	111	-19,6	2 415	+3,2	285	+10,9
166 008	Grefrath	697	+3,4	72	+12,5	1 486	+6,1	111	-11,9
166 012	Kempen, Stadt	1 109	+12,0	85	-	3 322	+5,2	308	-2,8
166 016	Nettetal, Stadt	5 207	-2,8	821	+10,3	9 340	-14,6	932	-8,9
166 020	Niederkrüchten	499	-7,6	76	-48,6	1 247	+5,5	170	-48,5
166 024	Schwalmtal	.	.	.	.	.	.	.	.
166 028	Tönisvorst, Stadt	.	.	.	.	.	.	.	.
166 032	Viersen, Stadt	1 243	-2,9	109	-7,6	1 995	-8,8	209	+4,0
166 036	Willich, Stadt	3 544	+4,3	692	-17,3	7 470	+10,4	2 159	+5,8
	<b>Kreis Wesel</b>	<b>30 955</b>	<b>+4,6</b>	<b>4 227</b>	<b>-5,7</b>	<b>58 354</b>	<b>+2,6</b>	<b>8 727</b>	<b>-0,4</b>
170 004	Alpen	525	+109,2	114	x	1 302	+221,5	382	x
170 008	Dinslaken, Stadt	1 938	-5,4	219	+10,1	4 139	+11,7	632	+90,9
170 012	Hamminkeln, Stadt	1 857	+20,4	101	+3,1	6 801	+16,7	508	-21,6
170 016	Hünxe	474	-6,7	77	-40,3	694	-41,7	92	-37,8
170 020	Kamp-Lintfort, Stadt	2 045	+15,1	151	+7,9	3 606	+15,9	254	-9,3

Anmerkungen Seite 9

## Noch: 2.1 Kapazität und Leistung der Beherbergungsstätten nach Verwaltungsbezirken

März 2019

Amtliche Schlüsselnummer	Verwaltungsbezirk	Betriebe		Betten			Mittlere Aufenthaltsdauer <sup>3)</sup>	
		geöffnete	Veränderung <sup>1)</sup>	angebotene	Veränderung <sup>1)</sup>	mittlere Auslastung <sup>2)</sup>	aller Gäste	ausländischer Gäste
	<b>Noch: Kreis Wesel</b>							
170 024	Moers, Stadt	14	+7,7	775	+2,5	37,4	1,6	1,6
170 028	Neukirchen-Vluyn, Stadt	3	–	212	–	39,1	1,6	1,8
170 032	Rheinberg, Stadt	6	–25,0	163	–37,3	29,3	2,2	2,6
170 036	Schermbek	10	–	499	–0,2	33,2	1,7	2,0
170 040	Sonsbeck	5	–16,7	126	–10,6	14,9	2,6	3,3
170 044	Voerde (Niederrhein), Stadt	3	+50,0	149	+26,3	31,2	2,0	1,7
170 048	Wesel, Stadt	14	+7,7	796	+1,8	42,7	1,7	2,2
170 052	Xanten, Stadt	19	–	696	+0,4	35,3	1,8	1,7
<b>100 000</b>	<b>Reg.-Bez. Düsseldorf</b>	<b>1 046</b>	<b>+3,1</b>	<b>83 007</b>	<b>+2,9</b>	<b>44,3</b>	<b>1,8</b>	<b>1,9</b>
	<b>Kreisfreie Städte</b>							
<b>314 000</b>	<b>Bonn</b>	<b>99</b>	<b>+3,1</b>	<b>9 532</b>	<b>+6,8</b>	<b>48,9</b>	<b>1,9</b>	<b>2,2</b>
<b>315 000</b>	<b>Köln</b>	<b>282</b>	<b>+1,8</b>	<b>33 850</b>	<b>+4,5</b>	<b>54,1</b>	<b>1,7</b>	<b>1,9</b>
<b>316 000</b>	<b>Leverkusen</b>	<b>22</b>	<b>+4,8</b>	<b>1 532</b>	<b>+1,9</b>	<b>49,0</b>	<b>1,9</b>	<b>2,0</b>
	<b>Städteregion Aachen</b>	<b>180</b>	<b>–1,1</b>	<b>9 637</b>	<b>–1,6</b>	<b>36,6</b>	<b>2,0</b>	<b>1,8</b>
334 002	Aachen, kreisfreie Stadt	65	+1,6	5 523	+1,0	44,6	1,9	1,8
334 004	Alsdorf, Stadt	4	+33,3	121	+15,2	20,5	1,6	1,5
334 008	Baesweiler, Stadt	4	–	111	–	18,0	2,5	2,9
334 012	Eschweiler, Stadt	13	+8,3	301	+6,7	29,3	1,8	1,2
334 016	Herzogenrath, Stadt	4	–	124	–2,4	31,4	1,5	6,8
334 020	Monschau, Stadt	36	+2,9	1 209	+0,8	26,1	1,8	1,5
334 024	Roetgen	7	–	151	–	18,9	1,5	1,6
334 028	Simmerath	34	–8,1	1 532	–6,0	22,1	2,7	2,4
334 032	Stolberg (Rhld.), Stadt	7	–22,2	275	–31,8	27,4	2,1	2,4
334 036	Würselen, Stadt	6	–14,3	290	–8,2	42,0	1,9	1,7
	<b>Kreis Düren</b>	<b>87</b>	<b>–1,1</b>	<b>4 082</b>	<b>+5,9</b>	<b>25,8</b>	<b>2,1</b>	<b>2,7</b>
358 004	Aldenhoven	2	–33,3	24	–40,0	.	.	.
358 008	Düren, Stadt	14	+7,7	782	+46,2	34,9	1,8	1,8
358 012	Heimbach, Stadt	22	–	1 528	–2,6	17,8	3,0	3,8
358 016	Hürtgenwald	7	–12,5	312	+0,6	34,3	1,9	2,2
358 020	Inden	2	–	44	–12,0	.	.	.
358 024	Jülich, Stadt	9	–	478	+5,3	35,6	2,0	2,6
358 028	Kreuzau	4	–20,0	118	–9,2	29,6	2,1	3,4
358 032	Langerwehe	2	+100,0	21	+110,0	.	.	.
358 036	Linnich, Stadt	3	–	55	–	23,3	1,6	1,9
358 040	Merzenich	1	–	22	–	.	.	.
358 044	Nideggen, Stadt	16	–5,9	564	–2,4	20,0	2,3	2,8
358 048	Niederzier	4	+33,3	107	+42,7	27,9	2,0	1,3
358 052	Nörvenich	1	–	27	–	.	.	.
358 056	Titz	–	–	–	–	–	–	–
358 060	Vettweiß	–	–	–	–	–	–	–
	<b>Rhein-Erft-Kreis</b>	<b>115</b>	<b>–1,7</b>	<b>7 712</b>	<b>–3,3</b>	<b>43,7</b>	<b>3,2</b>	<b>3,0</b>
362 004	Bedburg, Stadt	6	+20,0	338	+8,7	17,6	1,7	4,9
362 008	Bergheim, Stadt	15	–	444	–7,9	44,0	3,9	5,5
362 012	Brühl, Stadt	19	–	2 745	+1,0	43,7	4,4	2,1
362 016	Elsdorf, Stadt	5	–	103	–	20,2	3,1	11,7
362 020	Erfstadt, Stadt	9	–18,2	174	–34,6	26,7	2,5	2,2
362 024	Frechen, Stadt	11	–	753	–8,9	44,9	1,8	2,0
362 028	Hürth, Stadt	17	+6,3	1 539	–0,6	63,4	4,8	4,0
362 032	Kerpen, Stadt	18	–	940	+0,8	32,1	2,2	2,3
362 036	Pulheim, Stadt	9	–10,0	380	–16,3	36,9	1,9	2,0
362 040	Wesseling, Stadt	6	–14,3	296	–10,8	32,2	2,1	2,2
	<b>Kreis Euskirchen</b>	<b>132</b>	<b>–2,2</b>	<b>5 809</b>	<b>+1,1</b>	<b>30,9</b>	<b>2,7</b>	<b>2,8</b>
366 004	Bad Münstereifel, Stadt	18	–	619	+0,8	36,5	2,2	1,6
366 008	Blankenheim	21	+16,7	673	+7,2	25,9	2,4	2,6
366 012	Dahlem	9	–25,0	1 020	–4,9	23,6	3,3	4,3
366 016	Euskirchen, Stadt	11	–15,4	542	–5,6	39,3	1,7	1,2
366 020	Hellenthal	21	–	514	+1,0	14,3	2,2	2,1
366 024	Kall	10	–9,1	485	–5,3	36,7	2,2	1,9
366 028	Mechemich, Stadt	10	–	234	+2,2	.	.	.
366 032	Nettersheim	9	–10,0	581	–2,4	62,0	7,9	19,2
366 036	Schleiden, Stadt	17	+6,3	1 005	+14,7	19,3	2,5	2,9
366 040	Weilerswist	1	–	18	–	.	.	.
366 044	Zülpich, Stadt	5	–	118	+1,7	65,7	4,7	1,5

Anmerkungen Seite 9

## Noch: 2.1 Kapazität und Leistung der Beherbergungsstätten nach Verwaltungsbezirken

März 2019

Amtliche Schlüsselnummer	Verwaltungsbezirk	Ankünfte				Übernachtungen			
		aller Gäste	Veränderung <sup>1)</sup>	ausländischer Gäste	Veränderung <sup>1)</sup>	aller Gäste	Veränderung <sup>1)</sup>	ausländischer Gäste	Veränderung <sup>1)</sup>
	<b>Noch: Kreis Wesel</b>								
170 024	Moers, Stadt	5 646	+0,7	1 341	+1,6	8 986	-1,8	2 195	-10,5
170 028	Neukirchen-Vluyn, Stadt	1 641	+3,6	136	+3,0	2 570	-3,1	243	-11,6
170 032	Rheinberg, Stadt	675	-38,2	251	-35,5	1 483	-26,4	652	-17,5
170 036	Schermbeck	3 079	+4,8	276	-12,7	5 137	-1,9	557	-5,3
170 040	Sonsbeck	551	-27,3	10	-54,5	1 449	-46,2	33	-81,1
170 044	Voerde (Niederrhein), Stadt	704	+38,3	75	+33,9	1 440	+20,9	128	+2,4
170 048	Wesel, Stadt	6 678	+12,1	1 190	-4,5	11 573	+16,3	2 576	+17,8
170 052	Xanten, Stadt	5 142	+2,3	286	-33,2	9 174	-5,7	475	-37,1
<b>100 000</b>	<b>Reg.-Bez. Düsseldorf</b>	<b>628 060</b>	<b>+3,2</b>	<b>169 043</b>	<b>+1,2</b>	<b>1153 755</b>	<b>+3,2</b>	<b>316 901</b>	<b>+4,0</b>
	<b>Kreisfreie Städte</b>								
<b>314 000</b>	<b>Bonn</b>	<b>75 450</b>	<b>+10,6</b>	<b>14 651</b>	<b>+12,8</b>	<b>144 883</b>	<b>+10,9</b>	<b>32 755</b>	<b>+14,8</b>
<b>315 000</b>	<b>Köln</b>	<b>325 730</b>	<b>+8,2</b>	<b>94 974</b>	<b>-8,5</b>	<b>569 557</b>	<b>+9,1</b>	<b>181 094</b>	<b>-7,8</b>
<b>316 000</b>	<b>Leverkusen</b>	<b>12 155</b>	<b>+2,1</b>	<b>3 892</b>	<b>+30,4</b>	<b>23 276</b>	<b>+4,5</b>	<b>7 898</b>	<b>+14,9</b>
	<b>Städteregion Aachen</b>	<b>55 845</b>	<b>-4,4</b>	<b>15 775</b>	<b>-11,2</b>	<b>110 108</b>	<b>-7,2</b>	<b>28 104</b>	<b>-9,2</b>
334 002	Aachen, kreisfreie Stadt	39 992	-1,7	11 698	-11,3	77 785	-1,4	21 061	-5,3
334 004	Alsdorf, Stadt	467	+12,8	40	-24,5	770	-9,1	59	-67,0
334 008	Baesweiler, Stadt	252	-51,6	26	-75,9	618	-30,1	75	-71,8
334 012	Eschweiler, Stadt	1 554	-28,1	688	-43,5	2 731	-14,0	851	-45,8
334 016	Herzogenrath, Stadt	825	+0,7	5	-77,3	1 207	-36,7	34	-85,7
334 020	Monschau, Stadt	5 038	+0,6	1 821	+37,3	9 262	-18,3	2 645	+20,4
334 024	Roetgen	645	-5,3	101	+11,0	991	-15,8	162	+30,6
334 028	Simmerath	3 993	-16,4	1 004	-12,5	10 624	-22,3	2 447	-14,8
334 032	Stolberg (Rhld.), Stadt	1 105	-23,7	146	-43,8	2 335	-20,5	346	-41,8
334 036	Würselen, Stadt	1 974	+3,1	246	-28,3	3 785	+0,4	424	-36,8
<b>358 000</b>	<b>Kreis Düren</b>	<b>16 224</b>	<b>+19,2</b>	<b>2 753</b>	<b>+35,7</b>	<b>34 698</b>	<b>-3,8</b>	<b>7 496</b>	<b>-17,0</b>
358 004	Aldenhoven	.	.	.	.	.	.	.	.
358 008	Düren, Stadt	4 915	+33,0	833	+55,1	8 623	+39,8	1 502	+46,0
358 012	Heimbach, Stadt	2 810	+53,1	846	+67,9	8 506	-37,2	3 247	-46,8
358 016	Hürtgenwald	1 727	+10,8	369	+89,2	3 319	+17,5	811	+119,2
358 020	Inden	.	.	.	.	.	.	.	.
358 024	Jülich, Stadt	2 956	+3,1	366	-8,7	5 805	+0,8	955	+30,6
358 028	Kreuzau	527	+28,5	26	-33,3	1 081	+11,1	89	-25,8
358 032	Langerwehe	.	.	.	.	.	.	.	.
358 036	Linnich, Stadt	251	+14,1	9	-18,2	397	+11,8	17	-15,0
358 040	Merzenich	.	.	.	.	.	.	.	.
358 044	Nideggen, Stadt	2 106	-5,3	283	-14,8	4 878	+4,9	803	+23,9
358 048	Niederzier	457	+75,1	8	+166,7	926	+101,3	10	+100,0
358 052	Nörvenich	.	.	.	.	.	.	.	.
358 056	Titz	.	.	.	.	.	.	.	.
358 060	Vettweiß	.	.	.	.	.	.	.	.
<b>362 000</b>	<b>Rhein-Erft-Kreis</b>	<b>31 278</b>	<b>-11,8</b>	<b>4 296</b>	<b>-31,5</b>	<b>100 945</b>	<b>-6,5</b>	<b>12 787</b>	<b>-19,1</b>
362 004	Bedburg, Stadt	1 107	-21,3	84	-60,6	1 843	-25,6	413	-54,8
362 008	Bergheim, Stadt	1 533	+19,7	305	+2,0	6 054	-5,1	1 675	-21,1
362 012	Brühl, Stadt	7 617	-28,2	605	-63,4	33 378	-7,5	1 277	-53,5
362 016	Elsdorf, Stadt	208	-23,5	29	-42,0	644	-1,8	339	+92,6
362 020	Erfstadt, Stadt	669	-55,9	5	-92,3	1 674	-32,5	11	-88,8
362 024	Frechen, Stadt	5 751	-4,8	1 008	-36,1	10 474	+2,3	1 979	-25,8
362 028	Hürth, Stadt	6 275	+0,9	1 191	+3,5	30 224	-2,8	4 797	-0,7
362 032	Kerpen, Stadt	4 341	+11,5	526	-13,9	9 352	-4,1	1 189	+6,7
362 036	Pulheim, Stadt	2 345	-15,9	360	-14,5	4 344	-14,1	711	+5,3
362 040	Wesseling, Stadt	1 432	+1,3	183	-19,4	2 958	-22,0	396	-14,3
<b>366 000</b>	<b>Kreis Euskirchen</b>	<b>21 264</b>	<b>+5,7</b>	<b>2 338</b>	<b>+25,0</b>	<b>57 846</b>	<b>+2,6</b>	<b>6 636</b>	<b>+7,3</b>
366 004	Bad Münstereifel, Stadt	3 385	-0,8	177	+62,4	7 411	+4,5	279	+84,8
366 008	Blankenheim	2 969	+11,6	76	+11,8	7 108	+15,7	195	+143,8
366 012	Dahlem	2 256	+28,0	875	+88,6	7 410	-3,3	3 754	+30,3
366 016	Euskirchen, Stadt	3 999	+21,7	534	+58,5	6 600	+16,4	655	-21,3
366 020	Hellenthal	1 055	-28,1	225	+4,2	2 292	-36,8	470	+8,3
366 024	Kall	2 465	+14,7	36	-32,1	5 513	+3,0	70	-44,0
366 028	Mechemich, Stadt	.	.	.	.	.	.	.	.
366 032	Nettersheim	1 443	-2,9	5	-37,5	11 394	-0,2	96	+300,0
366 036	Schleiden, Stadt	2 448	-5,5	331	-33,9	6 088	+9,7	945	-23,5
366 040	Weilerswist	.	.	.	.	.	.	.	.
366 044	Zülpich, Stadt	529	+16,0	12	+300,0	2 471	+7,7	18	+200,0

Anmerkungen Seite 9

## Noch: 2.1 Kapazität und Leistung der Beherbergungsstätten nach Verwaltungsbezirken

März 2019

Amtliche Schlüsselnummer	Verwaltungsbezirk	Betriebe		Betten			Mittlere Aufenthaltsdauer <sup>3)</sup>	
		geöffnete	Veränderung <sup>1)</sup>	angebotene	Veränderung <sup>1)</sup>	mittlere Auslastung <sup>2)</sup>	aller Gäste	ausländischer Gäste
<b>370 000</b>	<b>Kreis Heinsberg</b>	<b>49</b>	<b>-7,5</b>	<b>1 448</b>	<b>-4,5</b>	<b>33,3</b>	<b>2,2</b>	<b>2,3</b>
370 004	Erkelenz, Stadt	7	-	222	+0,5	36,7	2,2	2,3
370 008	Gangelt	2	-33,3	31	-31,1	.	.	.
370 012	Geilenkirchen, Stadt	3	-	137	-	24,0	2,6	3,7
370 016	Heinsberg, Stadt	4	-	108	+4,9	28,6	1,4	1,3
370 020	Hückelhoven, Stadt	5	-16,7	154	-6,1	29,4	1,7	1,9
370 024	Selkant	1	-	-	-	.	.	.
370 028	Übach-Palenberg, Stadt	2	-33,3	105	-15,3	.	.	.
370 032	Waldfeucht	2	-	30	-25,0	.	.	.
370 036	Wassenberg, Stadt	12	-7,7	163	-11,4	21,6	1,7	2,0
370 040	Wegberg, Stadt	11	-	498	-	43,8	2,9	3,6
<b>374 000</b>	<b>Oberbergischer Kreis</b>	<b>100</b>	<b>+2,0</b>	<b>5 669</b>	<b>+1,9</b>	<b>39,4</b>	<b>2,9</b>	<b>2,3</b>
374 004	Bergneustadt, Stadt	8	-	484	+16,3	21,3	1,8	2,3
374 008	Engelskirchen	7	+16,7	425	+6,5	70,5	9,1	2,2
374 012	Gummersbach, Stadt	13	-7,1	827	-5,3	41,1	2,0	2,3
374 016	Hückeswagen, Stadt	5	+25,0	181	+1,7	21,4	1,6	2,9
374 020	Lindlar	15	+7,1	457	+9,3	34,0	2,5	3,6
374 024	Marienheide	2	-	145	-	.	.	.
374 028	Morsbach	1	-50,0	46	-78,0	.	.	.
374 032	Nümbrecht	7	-	839	+20,0	50,8	3,7	2,3
374 036	Radevormwald, Stadt	9	-	620	+7,1	38,6	2,7	1,8
374 040	Reichshof	8	+14,3	399	+4,5	59,4	11,8	9,5
374 044	Waldbrohl, Stadt	6	-	540	+0,4	20,0	2,1	3,7
374 048	Wiehl, Stadt	8	-	404	+1,5	34,4	1,8	1,2
374 052	Wipperfürth, Stadt	11	-	302	-8,8	27,5	2,3	3,9
<b>378 000</b>	<b>Rhein.-Berg. Kreis</b>	<b>73</b>	<b>-1,4</b>	<b>3 670</b>	<b>-2,1</b>	<b>42,3</b>	<b>2,4</b>	<b>2,5</b>
378 004	Bergisch Gladbach, Stadt	18	-5,3	1 195	-7,1	44,9	2,0	2,3
378 008	Burscheid, Stadt	5	-	185	-	28,3	1,8	2,0
378 012	Kürten	8	-11,1	205	-2,4	29,9	2,5	2,2
378 016	Leichlingen (Rhld.), Stadt	8	-11,1	488	-	70,9	9,0	5,4
378 020	Odenthal	6	-	422	-	35,0	1,8	2,1
378 024	Overath, Stadt	11	+10,0	360	+4,0	25,4	2,3	3,2
378 028	Rösrath, Stadt	7	+40,0	307	+10,4	41,7	2,1	2,0
378 032	Wermelskirchen, Stadt	10	-9,1	508	-4,9	37,1	1,8	2,0
<b>382 000</b>	<b>Rhein-Sieg-Kreis</b>	<b>142</b>	<b>-2,1</b>	<b>9 485</b>	<b>-0,4</b>	<b>36,8</b>	<b>2,1</b>	<b>2,4</b>
382 004	Alfter	5	-	183	-4,2	43,0	2,2	3,6
382 008	Bad Honnef, Stadt	12	-	986	-6,9	42,0	2,1	3,0
382 012	Bornheim, Stadt	14	-	555	-3,1	30,9	2,9	5,7
382 016	Eitorf	3	-	312	-	31,8	2,0	2,0
382 020	Hennef (Sieg), Stadt	12	-	1 048	-	45,2	3,2	2,3
382 024	Königswinter, Stadt	23	-4,2	1 818	+0,6	38,6	1,9	2,0
382 028	Lohmar, Stadt	6	-14,3	212	-	18,3	1,7	2,2
382 032	Meckenheim, Stadt	4	-	197	-1,5	37,1	1,8	2,8
382 036	Much	6	-	371	-1,6	35,3	1,5	1,7
382 040	Neunkirchen-Seelscheid	2	-	22	-8,3	.	.	.
382 044	Niederkassel, Stadt	5	-16,7	210	-7,1	39,1	1,8	2,1
382 048	Rheinbach, Stadt	6	-	307	+1,0	43,0	1,7	2,0
382 052	Ruppichterath	1	-	25	-	.	.	.
382 056	Sankt Augustin, Stadt	3	-	126	-	47,4	1,8	1,5
382 060	Siegburg, Stadt	15	-	905	-0,8	46,4	2,0	3,1
382 064	Swisttal	5	-	908	+8,1	16,4	3,7	1,6
382 068	Troisdorf, Stadt	9	+12,5	717	+4,7	45,0	2,1	1,9
382 072	Wachtberg	4	-	251	-	24,5	1,9	2,1
382 076	Windeck	7	-12,5	332	-4,6	21,9	2,0	2,0
<b>300 000</b>	<b>Reg.-Bez. Köln</b>	<b>1 281</b>	<b>-0,4</b>	<b>92 426</b>	<b>+2,1</b>	<b>44,6</b>	<b>2,0</b>	<b>2,0</b>
	<b>Kreisfreie Städte</b>							
<b>512 000</b>	<b>Bottrop</b>	<b>12</b>	<b>-</b>	<b>617</b>	<b>-</b>	<b>31,6</b>	<b>2,0</b>	<b>1,7</b>
<b>513 000</b>	<b>Gelsenkirchen</b>	<b>22</b>	<b>-</b>	<b>2 147</b>	<b>+0,3</b>	<b>44,2</b>	<b>2,4</b>	<b>1,9</b>
<b>515 000</b>	<b>Münster</b>	<b>77</b>	<b>-1,3</b>	<b>8 001</b>	<b>+1,3</b>	<b>43,8</b>	<b>1,9</b>	<b>1,7</b>

Anmerkungen Seite 9

## Noch: 2.1 Kapazität und Leistung der Beherbergungsstätten nach Verwaltungsbezirken

März 2019

Amtliche Schlüsselnummer	Verwaltungsbezirk	Ankünfte				Übernachtungen			
		aller Gäste	Veränderung <sup>1)</sup>	ausländischer Gäste	Veränderung <sup>1)</sup>	aller Gäste	Veränderung <sup>1)</sup>	ausländischer Gäste	Veränderung <sup>1)</sup>
<b>370 000</b>	<b>Kreis Heinsberg</b>	<b>7 699</b>	<b>-3,0</b>	<b>997</b>	<b>-8,6</b>	<b>17 242</b>	<b>-7,6</b>	<b>2 276</b>	<b>-21,9</b>
370 004	Erkelenz, Stadt	1 171	-6,2	196	-11,7	2 528	+3,6	454	-28,2
370 008	Gangelt	.	.	.	.	.	.	.	.
370 012	Geilenkirchen, Stadt	396	-2,5	134	-10,7	1 021	+5,0	490	+2,7
370 016	Heinsberg, Stadt	1 038	+11,6	266	-6,7	1 430	-13,8	353	-41,3
370 020	Hückelhoven, Stadt	899	+0,3	120	+22,4	1 488	-17,1	226	-6,2
370 024	Selfkant	.	.	.	.	.	.	.	.
370 028	Übach-Palenberg, Stadt	.	.	.	.	.	.	.	.
370 032	Waldfeucht	.	.	.	.	.	.	.	.
370 036	Wassenberg, Stadt	899	-18,6	89	+7,2	1 525	-29,1	179	-2,2
370 040	Wegberg, Stadt	2 328	+5,8	76	-35,6	6 805	-	272	-19,8
<b>374 000</b>	<b>Oberbergischer Kreis</b>	<b>24 409</b>	<b>+1,5</b>	<b>1 885</b>	<b>-15,6</b>	<b>70 540</b>	<b>-1,8</b>	<b>4 402</b>	<b>-9,1</b>
374 004	Bergneustadt, Stadt	1 763	+7,2	86	+53,6	3 203	-7,9	195	+119,1
374 008	Engelskirchen	1 021	-7,7	42	-23,6	9 290	-2,0	94	-63,1
374 012	Gummersbach, Stadt	5 160	+5,7	1 083	-20,1	10 521	+3,5	2 487	-7,3
374 016	Hückeswagen, Stadt	1 379	+68,4	35	-47,8	2 151	+15,4	103	-76,2
374 020	Lindlar	2 054	-34,7	37	-2,6	5 115	-25,4	135	+55,2
374 024	Marienheide	.	.	.	.	.	.	.	.
374 028	Morsbach	.	.	.	.	.	.	.	.
374 032	Nümbrecht	3 592	+37,7	18	-47,1	13 218	+15,3	42	-33,3
374 036	Radevormwald, Stadt	2 737	+25,6	123	+101,6	7 425	+21,2	220	+74,6
374 040	Reichshof	625	+18,1	2	-71,4	7 352	+8,7	19	-55,8
374 044	Waldbrohl, Stadt	1 609	-23,7	29	-17,1	3 355	-32,5	106	+12,8
374 048	Wiehl, Stadt	2 472	+6,0	241	+8,6	4 394	+4,6	300	+18,1
374 052	Wipperfürth, Stadt	1 136	-7,2	76	-31,5	2 577	-7,5	297	+24,3
<b>378 000</b>	<b>Rhein.-Berg. Kreis</b>	<b>20 121</b>	<b>-3,8</b>	<b>2 692</b>	<b>+14,9</b>	<b>47 885</b>	<b>-5,7</b>	<b>6 645</b>	<b>+28,5</b>
378 004	Bergisch Gladbach, Stadt	8 181	-7,5	1 359	+22,5	16 404	-7,5	3 058	+35,5
378 008	Burscheid, Stadt	917	-9,7	108	-16,9	1 623	-9,7	214	-27,5
378 012	Kürten	769	+3,9	39	+30,0	1 906	-12,4	86	+28,4
378 016	Leichlingen (Rhld.), Stadt	1 190	+3,8	134	-14,6	10 729	+3,6	729	+10,5
378 020	Odenthal	2 551	+14,9	109	+16,0	4 582	+12,1	233	+40,4
378 024	Overath, Stadt	1 253	-21,2	358	+11,2	2 835	-53,1	1 147	+46,7
378 028	Rösrath, Stadt	1 931	-9,0	247	+18,8	3 968	+4,0	486	+9,7
378 032	Wermelskirchen, Stadt	3 329	+2,8	338	+15,8	5 838	+22,6	692	+37,6
<b>382 000</b>	<b>Rhein-Sieg-Kreis</b>	<b>51 300</b>	<b>+6,4</b>	<b>6 400</b>	<b>-0,7</b>	<b>108 497</b>	<b>+5,7</b>	<b>15 135</b>	<b>-0,2</b>
382 004	Alfter	1 103	-1,8	69	+305,9	2 441	+2,6	250	x
382 008	Bad Honnef, Stadt	6 156	+0,4	592	-7,2	13 042	+10,0	1 804	+10,7
382 012	Bornheim, Stadt	1 840	-9,0	206	-12,0	5 312	-1,9	1 183	+6,3
382 016	Eitorf	1 533	+3,1	91	-20,9	3 076	+8,2	178	-30,7
382 020	Hennef (Sieg), Stadt	4 569	+10,0	392	+8,6	14 686	-6,8	901	-48,7
382 024	Königswinter, Stadt	11 624	+14,9	1 691	+28,5	21 841	+16,6	3 433	+41,6
382 028	Lohmar, Stadt	719	-41,2	94	-32,4	1 203	-39,2	206	-26,7
382 032	Meckenheim, Stadt	1 272	+11,9	150	+7,1	2 267	-2,3	420	+63,4
382 036	Much	2 748	+85,8	390	+100,0	4 058	+26,7	653	+55,5
382 040	Neunkirchen-Seelscheid	.	.	.	.	.	.	.	.
382 044	Niederkassel, Stadt	1 413	-19,5	258	-30,1	2 548	-8,9	529	-22,8
382 048	Rheinbach, Stadt	2 360	-6,9	238	-39,4	4 092	-0,7	470	-15,9
382 052	Ruppichteroth	.	.	.	.	.	.	.	.
382 056	Sankt Augustin, Stadt	1 029	+10,9	93	+45,3	1 852	-2,4	136	+27,1
382 060	Siegburg, Stadt	6 521	+11,2	791	-12,9	13 016	+8,3	2 461	-13,6
382 064	Swisttal	1 262	+27,3	221	+59,0	4 627	+12,7	363	+15,2
382 068	Troisdorf, Stadt	4 840	-6,8	980	-26,1	10 000	+12,1	1 871	-17,4
382 072	Wachtberg	1 013	-2,3	69	+53,3	1 908	-1,0	145	+72,6
382 076	Windeck	1 140	+35,2	44	+33,3	2 253	+9,0	89	-25,2
<b>300 000</b>	<b>Reg.-Bez. Köln</b>	<b>641 475</b>	<b>+5,2</b>	<b>150 653</b>	<b>-5,7</b>	<b>1285 477</b>	<b>+3,8</b>	<b>305 228</b>	<b>-5,2</b>
	<b>Kreisfreie Städte</b>								
<b>512 000</b>	<b>Bottrop</b>	<b>2 953</b>	<b>-0,6</b>	<b>423</b>	<b>+1,2</b>	<b>6 040</b>	<b>+0,2</b>	<b>726</b>	<b>+3,6</b>
<b>513 000</b>	<b>Gelsenkirchen</b>	<b>12 613</b>	<b>+6,6</b>	<b>1 807</b>	<b>+2,7</b>	<b>29 671</b>	<b>-2,6</b>	<b>3 446</b>	<b>-7,3</b>
<b>515 000</b>	<b>Münster</b>	<b>57 082</b>	<b>+14,8</b>	<b>4 684</b>	<b>+2,6</b>	<b>111 055</b>	<b>+14,8</b>	<b>8 015</b>	<b>-4,0</b>

Anmerkungen Seite 9



## Noch: 2.1 Kapazität und Leistung der Beherbergungsstätten nach Verwaltungsbezirken

März 2019

Amtliche Schlüsselnummer	Verwaltungsbezirk	Betriebe		Betten			Mittlere Aufenthaltsdauer <sup>3)</sup>	
		geöffnete	Veränderung <sup>1)</sup>	angebotene	Veränderung <sup>1)</sup>	mittlere Auslastung <sup>2)</sup>	aller Gäste	ausländischer Gäste
<b>554 000</b>	<b>Kreis Borken</b>	<b>125</b>	<b>+0,8</b>	<b>5 102</b>	<b>-0,3</b>	<b>27,9</b>	<b>2,0</b>	<b>1,8</b>
554 004	Ahaus, Stadt	13	+8,3	504	+6,1	21,6	2,1	2,1
554 008	Bocholt, Stadt	14	-6,7	524	-1,1	33,5	2,0	2,4
554 012	Borken, Stadt	14	-6,7	719	-3,6	31,8	2,4	4,9
554 016	Gescher, Stadt	4	-	126	-	38,8	1,4	1,3
554 020	Gronau (Westf.), Stadt	18	+5,9	755	+3,6	27,6	2,1	2,6
554 024	Heek	2	-	179	-	.	.	.
554 028	Heiden	3	-	119	-1,7	29,9	2,8	2,0
554 032	Isselburg, Stadt	5	-	138	-	19,0	1,4	1,4
554 036	Legden	5	-	566	-	25,6	2,0	1,2
554 040	Raesfeld	5	-	132	-12,0	26,1	1,6	1,6
554 044	Reken	11	+10,0	333	+18,9	26,6	2,0	2,2
554 048	Rhede, Stadt	5	-	83	+1,2	22,1	1,4	1,2
554 052	Schöppingen	7	-	234	-	20,5	2,1	1,4
554 056	Stadtlohn, Stadt	3	-	41	-4,7	.	.	.
554 060	Südlohn	3	-	158	-	35,2	2,0	1,3
554 064	Velen, Stadt	7	-	326	-18,1	26,3	1,7	1,2
554 068	Vreden, Stadt	6	-	165	+0,6	42,0	2,2	1,9
<b>558 000</b>	<b>Kreis Coesfeld</b>	<b>79</b>	<b>-2,5</b>	<b>4 003</b>	<b>+6,0</b>	<b>39,4</b>	<b>2,9</b>	<b>1,8</b>
558 004	Ascheberg	6	-	327	-2,7	24,8	1,8	1,5
558 008	Billerbeck, Stadt	6	-	362	-	52,5	1,9	2,0
558 012	Coesfeld, Stadt	8	-11,1	335	+1,5	40,5	1,6	1,3
558 016	Dülmen, Stadt	14	-	423	+1,2	22,9	2,0	2,2
558 020	Havixbeck	7	-	174	-	11,1	3,1	2,1
558 024	Lüdinghausen, Stadt	8	-	230	+57,5	32,6	1,6	1,9
558 028	Nordkirchen	4	-	1 116	-3,8	.	.	.
558 032	Nottuln	11	+10,0	487	+49,8	26,9	1,9	1,6
558 036	Olfen, Stadt	3	-25,0	56	-	.	.	.
558 040	Rosendahl	3	-	83	-	20,2	1,6	1,0
558 044	Senden	9	-10,0	410	+5,9	26,6	1,6	2,0
<b>562 000</b>	<b>Kreis Recklinghausen</b>	<b>87</b>	<b>+1,2</b>	<b>4 424</b>	<b>+1,2</b>	<b>38,7</b>	<b>1,9</b>	<b>2,5</b>
562 004	Castrop-Rauxel, Stadt	7	-12,5	478	-2,2	35,5	1,6	1,6
562 008	Datteln, Stadt	10	-	365	+1,7	55,5	2,2	3,1
562 012	Dorsten, Stadt	20	+11,1	488	+10,7	36,7	2,5	8,7
562 014	Gladbeck, Stadt	5	-	451	-	44,3	1,6	1,5
562 016	Haltern am See, Stadt	17	-	946	-0,2	35,0	2,0	1,7
562 020	Herten, Stadt	4	-	225	+2,7	38,1	1,5	1,5
562 024	Marl, Stadt	8	-	358	-0,8	31,1	1,9	1,8
562 028	Oer-Erkenschwick, Stadt	5	-	460	-	17,9	2,0	2,0
562 032	Recklinghausen, Stadt	8	-	567	+1,4	56,2	1,9	3,4
562 036	Waltrop, Stadt	3	-	86	+2,4	35,7	1,8	1,6
<b>566 000</b>	<b>Kreis Steinfurt</b>	<b>168</b>	<b>-2,9</b>	<b>5 216</b>	<b>-1,1</b>	<b>33,3</b>	<b>2,4</b>	<b>2,8</b>
566 004	Altenberge	3	-25,0	136	-29,2	26,8	1,3	2,0
566 008	Emsdetten, Stadt	11	-	412	-	19,3	1,8	3,9
566 012	Greven, Stadt	12	-	353	+3,8	19,6	1,4	1,2
566 016	Hörstel, Stadt	15	-11,8	329	-15,9	36,3	3,1	5,3
566 020	Hopsten	2	-	22	-	.	.	.
566 024	Horstmar, Stadt	3	-	60	-4,8	49,7	4,3	1,2
566 028	Ibbenbüren, Stadt	14	-6,7	455	+1,6	32,8	1,6	1,9
566 032	Ladbergen	8	-11,1	171	+4,3	22,7	1,4	1,6
566 036	Laer	3	-	76	-	14,1	2,6	1,8
566 040	Lengerich, Stadt	8	-	181	+7,1	23,1	2,1	4,1
566 044	Lienen	6	-	111	+3,7	39,8	4,5	11,5
566 048	Lotte	1	-	14	-	.	.	.
566 052	Metelen	-	-100,0	-	-100,0	-	-	-
566 056	Mettingen	7	-	211	-1,4	51,1	8,3	1,6
566 060	Neuenkirchen	2	-	80	-	.	.	.
566 064	Nordwalde	3	-	162	-	32,3	2,2	1,0
566 068	Ochtrup, Stadt	5	-	100	-2,0	24,0	1,7	1,9
566 072	Recke	6	-	129	-1,5	27,6	2,9	1,9
566 076	Rheine, Stadt	21	+10,5	836	+16,4	37,3	2,4	2,4
566 080	Saerbeck	5	-16,7	207	-5,0	26,6	2,1	1,3
566 084	Steinfurt, Stadt	8	+14,3	233	+4,0	31,9	2,4	3,5
566 088	Tecklenburg, Stadt	17	-5,6	776	-3,4	48,2	3,5	1,9
566 092	Westerkappeln	3	-	54	-	35,2	3,8	9,8
566 096	Wettringen	5	-	108	-5,3	32,2	1,8	2,6

Anmerkungen Seite 9



## Noch: 2.1 Kapazität und Leistung der Beherbergungsstätten nach Verwaltungsbezirken

März 2019

Amtliche Schlüsselnummer	Verwaltungsbezirk	Ankünfte				Übernachtungen			
		aller Gäste	Veränderung <sup>1)</sup>	ausländischer Gäste	Veränderung <sup>1)</sup>	aller Gäste	Veränderung <sup>1)</sup>	ausländischer Gäste	Veränderung <sup>1)</sup>
<b>554 000</b>	<b>Kreis Borken</b>	<b>23 207</b>	<b>-6,0</b>	<b>3 895</b>	<b>+31,0</b>	<b>46 068</b>	<b>-8,7</b>	<b>7 034</b>	<b>-1,8</b>
554 004	Ahaus, Stadt	1 787	-9,4	227	-10,6	3 826	-4,4	473	-10,8
554 008	Bocholt, Stadt	3 254	-12,4	503	-10,8	6 627	-5,7	1 189	+2,3
554 012	Borken, Stadt	2 973	-8,7	159	-10,2	7 089	-19,4	778	-31,9
554 016	Gescher, Stadt	1 059	+8,0	74	-9,8	1 523	+1,2	95	-4,0
554 020	Gronau (Westf.), Stadt	3 028	-6,6	547	-35,9	6 467	-16,0	1 408	-44,1
554 024	Heek	.	.	.	.	.	.	.	.
554 028	Heiden	207	-46,5	9	-30,8	578	-52,2	18	-30,8
554 032	Isselburg, Stadt	570	-18,9	196	-7,5	812	-13,7	272	-10,8
554 036	Legden	2 250	-15,9	357	+174,6	4 500	-7,4	428	+133,9
554 040	Raesfeld	685	+11,9	32	+45,5	1 069	+1,1	51	+27,5
554 044	Reken	1 511	-6,6	53	-47,0	3 021	+12,4	115	-53,8
554 048	Rhede, Stadt	560	-11,5	81	-31,4	779	-16,9	98	-27,9
554 052	Schöppingen	717	-5,5	39	-4,9	1 488	-5,5	55	-49,5
554 056	Stadtlohn, Stadt	.	.	.	.	.	.	.	.
554 060	Südlohn	868	+19,1	42	-52,3	1 722	+20,0	56	-62,2
554 064	Velen, Stadt	1 723	+10,4	1 362	x	2 869	-16,9	1 595	+428,1
554 068	Vreden, Stadt	990	+6,0	206	+58,5	2 189	+43,7	387	+105,9
<b>558 000</b>	<b>Kreis Coesfeld</b>	<b>16 780</b>	<b>+34,7</b>	<b>1 315</b>	<b>+45,9</b>	<b>49 373</b>	<b>+12,1</b>	<b>2 380</b>	<b>+15,6</b>
558 004	Ascheberg	1 365	+11,9	161	-6,9	2 511	+29,8	239	-11,8
558 008	Billerbeck, Stadt	3 115	+92,0	155	+17,4	5 930	+28,5	308	-3,8
558 012	Coesfeld, Stadt	2 616	+12,8	161	+41,2	4 206	-6,1	210	-18,9
558 016	Dülmen, Stadt	1 589	+7,0	183	+6,4	3 099	-9,9	411	-35,9
558 020	Havixbeck	192	-31,7	50	+284,6	599	-40,9	105	+377,3
558 024	Lüdinghausen, Stadt	1 462	+192,4	304	x	2 346	+149,8	592	x
558 028	Nordkirchen	.	.	.	.	.	.	.	.
558 032	Nottuln	2 133	+83,7	107	+57,4	4 067	+54,2	174	+19,2
558 036	Olfen, Stadt	.	.	.	.	.	.	.	.
558 040	Rosendahl	518	+2,2	20	+33,3	834	+10,5	20	+33,3
558 044	Senden	2 052	+8,1	122	-18,7	3 382	+9,8	246	-10,9
<b>562 000</b>	<b>Kreis Recklinghausen</b>	<b>28 633</b>	<b>+10,5</b>	<b>3 685</b>	<b>+5,5</b>	<b>54 733</b>	<b>+8,3</b>	<b>9 236</b>	<b>+31,6</b>
562 004	Castrop-Rauxel, Stadt	3 326	+25,2	391	+76,1	5 255	+7,3	643	+11,8
562 008	Datteln, Stadt	3 023	+10,6	96	+74,5	6 694	+9,4	299	+153,4
562 012	Dorsten, Stadt	2 448	+19,6	247	+27,3	6 151	+21,8	2 145	+217,8
562 014	Gladbeck, Stadt	3 815	-14,0	1 366	-17,1	6 218	-4,3	2 021	-5,3
562 016	Haltern am See, Stadt	5 441	+5,1	262	+81,9	10 900	+6,4	446	+35,6
562 020	Herten, Stadt	1 794	+37,6	150	+26,1	2 655	+24,5	229	+3,6
562 024	Marl, Stadt	1 844	+6,7	231	+7,9	3 454	-2,8	426	+13,0
562 028	Oer-Erkenschwick, Stadt	1 294	-17,6	18	+12,5	2 568	-26,2	36	+9,1
562 032	Recklinghausen, Stadt	5 121	+34,9	850	+2,5	9 886	+30,2	2 870	+19,6
562 036	Waltrop, Stadt	527	+13,3	74	+42,3	952	-0,7	121	-22,9
<b>566 000</b>	<b>Kreis Steinfurt</b>	<b>23 232</b>	<b>-1,0</b>	<b>2 194</b>	<b>-14,2</b>	<b>55 775</b>	<b>-6,3</b>	<b>6 203</b>	<b>+4,7</b>
566 004	Altenberge	879	-1,5	1	-83,3	1 140	-21,0	2	-81,8
566 008	Emsdetten, Stadt	1 351	-2,0	92	-1,1	2 462	-7,6	355	-31,1
566 012	Greven, Stadt	2 227	-6,0	276	-19,8	3 099	-8,7	338	-20,8
566 016	Hörstel, Stadt	1 328	-35,2	145	-31,3	4 059	-24,9	769	+12,1
566 020	Hopsten	.	.	.	.	.	.	.	.
566 024	Horstmar, Stadt	214	+2,4	6	-53,8	925	-19,6	7	-53,3
566 028	Ibbenbüren, Stadt	2 884	+8,7	252	-23,6	4 692	-3,7	491	-5,8
566 032	Ladbergen	849	-4,6	150	-	1 205	-27,0	246	+7,0
566 036	Laer	129	-36,5	15	+87,5	333	-36,1	27	-20,6
566 040	Lengerich, Stadt	624	+33,6	59	+47,5	1 298	+14,2	243	+25,9
566 044	Lienen	350	+7,4	70	+2,9	1 577	+4,1	804	+0,2
566 048	Lotte	.	.	.	.	.	.	.	.
566 052	Metelen	-	-100,0	-	-	-	-100,0	-	-
566 056	Mettingen	404	-22,9	21	+23,5	3 364	-17,4	33	-38,9
566 060	Neuenkirchen	.	.	.	.	.	.	.	.
566 064	Nordwalde	731	+3,2	4	-	1 620	-4,5	4	-
566 068	Ochtrup, Stadt	443	+6,5	53	-38,4	744	+10,7	99	-18,2
566 072	Recke	415	+30,5	35	-5,4	1 188	-16,9	65	-17,7
566 076	Rheine, Stadt	4 084	+16,0	535	-21,6	9 668	+7,1	1 266	+34,5
566 080	Saerbeck	805	+6,2	29	-25,6	1 709	-0,9	39	-37,1
566 084	Steinfurt, Stadt	969	+17,7	138	+245,0	2 306	+27,1	485	+345,0
566 088	Tecklenburg, Stadt	3 353	+1,1	205	-22,3	11 641	+1,4	388	-12,0
566 092	Westerkappeln	157	-29,0	29	-34,1	589	-29,8	283	-26,9
566 096	Wettringen	737	-15,4	40	-23,1	1 324	-16,4	102	-48,2

Anmerkungen Seite 9

## Noch: 2.1 Kapazität und Leistung der Beherbergungsstätten nach Verwaltungsbezirken

März 2019

Amtliche Schlüsselnummer	Verwaltungsbezirk	Betriebe		Betten			Mittlere Aufenthaltsdauer <sup>3)</sup>	
		geöffnete	Veränderung <sup>1)</sup>	angebotene	Veränderung <sup>1)</sup>	mittlere Auslastung <sup>2)</sup>	aller Gäste	ausländischer Gäste
<b>570 000</b>	<b>Kreis Warendorf</b>	<b>83</b>	<b>-1,2</b>	<b>2 917</b>	<b>-5,6</b>	<b>35,6</b>	<b>3,0</b>	<b>3,8</b>
570 004	Ahlen, Stadt	7	-	293	-	28,9	2,1	2,0
570 008	Beckum, Stadt	7	-12,5	219	-11,7	28,1	2,1	2,6
570 012	Beelen	3	-	56	-	30,4	2,4	2,1
570 016	Drensteinfurt, Stadt	4	-	86	-1,1	21,7	1,4	1,7
570 020	Ennigerloh, Stadt	5	-	146	-2,0	29,4	1,8	1,8
570 024	Everswinkel	5	-	133	-7,6	13,6	2,2	2,2
570 028	Oelde, Stadt	10	+11,1	377	+18,6	37,6	3,4	6,5
570 032	Ostbevern	5	-16,7	111	-65,1	16,5	2,4	8,0
570 036	Sassenberg, Stadt	6	-	92	-	24,9	2,4	2,3
570 040	Sendenhorst, Stadt	7	-	338	+7,3	66,2	6,8	3,4
570 044	Telgte, Stadt	5	-	277	-	61,0	4,8	1,5
570 048	Wadersloh	4	-20,0	68	-34,0	25,3	4,6	20,8
570 052	Warendorf, Stadt	15	+7,1	721	+4,3	27,9	2,3	2,3
<b>500 000</b>	<b>Reg.-Bez. Münster</b>	<b>653</b>	<b>-1,1</b>	<b>32 427</b>	<b>+0,4</b>	<b>37,4</b>	<b>2,2</b>	<b>2,2</b>
<b>711 000</b>	<b>Kreisfreie Stadt Bielefeld</b>	<b>56</b>	<b>-3,4</b>	<b>4 311</b>	<b>+1,4</b>	<b>41,7</b>	<b>1,8</b>	<b>2,0</b>
<b>754 000</b>	<b>Kreis Gütersloh</b>	<b>98</b>	<b>-3,9</b>	<b>4 080</b>	<b>-3,2</b>	<b>34,5</b>	<b>2,0</b>	<b>2,1</b>
754 004	Borgholzhausen, Stadt	1	-	12	-	.	.	.
754 008	Gütersloh, Stadt	21	-4,5	1 144	-2,0	43,0	2,3	2,1
754 012	Halle (Westf.), Stadt	8	-	477	-	33,5	1,7	2,1
754 016	Harsewinkel, Stadt	8	-	505	-	29,3	1,8	1,9
754 020	Herzebrock-Clarholz	3	-	97	-	29,4	1,9	2,3
754 024	Langenberg	1	-	30	-	.	.	.
754 028	Rheda-Wiedenbrück, Stadt	15	-	588	-1,0	32,1	1,6	1,6
754 032	Rietberg, Stadt	6	-25,0	238	-23,2	42,8	1,7	1,7
754 036	Schloß Holte-Stukenbrock, Stadt	16	-	444	-0,2	31,4	2,9	7,3
754 040	Steinhagen	4	-	139	+4,5	30,4	1,9	4,3
754 044	Verl, Stadt	5	-16,7	68	-36,4	.	.	.
754 048	Versmold, Stadt	5	-	140	-	21,0	2,1	1,8
754 052	Werther (Westf.), Stadt	5	-	198	-	24,4	1,6	1,7
<b>758 000</b>	<b>Kreis Herford</b>	<b>49</b>	<b>-5,8</b>	<b>2 425</b>	<b>-3,5</b>	<b>43,9</b>	<b>3,7</b>	<b>2,2</b>
758 004	Bünde, Stadt	5	-16,7	165	-12,2	47,5	2,7	2,2
758 008	Enger, Stadt	-	-	-	-	-	-	-
758 012	Herford, Stadt	12	-7,7	363	-15,4	28,2	1,7	2,6
758 016	Hiddenhausen	4	-	225	+2,7	28,0	1,9	1,3
758 020	Kirchlengern	1	-	17	-	.	.	.
758 024	Löhne, Stadt	6	-	366	-	83,8	16,7	2,5
758 028	Rödinghausen	6	-	277	-0,7	32,1	2,3	47,0
758 032	Spenge, Stadt	3	-	181	+2,3	.	.	.
758 036	Vlotho, Stadt	12	-7,7	831	-0,7	45,6	4,3	1,4
<b>762 000</b>	<b>Kreis Höxter</b>	<b>112</b>	<b>-3,4</b>	<b>5 806</b>	<b>-1,6</b>	<b>48,2</b>	<b>4,8</b>	<b>2,6</b>
762 004	Bad Driburg, Stadt	32	-5,9	2 687	-0,4	70,0	8,5	2,1
762 008	Beverungen, Stadt	16	-	476	-3,4	28,3	2,4	1,6
762 012	Borgentreich, Stadt	2	-	44	-2,2	.	.	.
762 016	Brakel, Stadt	6	-14,3	206	-5,1	19,4	2,1	2,5
762 020	Höxter, Stadt	19	-5,0	887	+1,8	32,5	3,1	1,9
762 024	Marienmünster, Stadt	6	-	149	+0,7	.	.	.
762 028	Nieheim, Stadt	6	-14,3	378	-20,9	26,5	3,5	36,3
762 032	Steinheim, Stadt	4	-	120	-	23,1	1,3	1,2
762 036	Warburg, Stadt	17	+6,3	668	+5,2	34,1	2,1	3,5
762 040	Willebadessen, Stadt	4	-	191	-2,1	43,4	2,3	2,1
<b>766 000</b>	<b>Kreis Lippe</b>	<b>176</b>	<b>-2,8</b>	<b>8 932</b>	<b>-</b>	<b>44,4</b>	<b>3,8</b>	<b>2,4</b>
766 004	Augustdorf	2	-	56	-	.	.	.
766 008	Bad Salzuffeln, Stadt	52	-	3 761	+1,7	58,0	4,7	1,7
766 012	Bartrup, Stadt	2	-	27	+22,7	.	.	.
766 016	Blomberg, Stadt	6	+20,0	317	+89,8	34,7	2,7	2,5
766 020	Detmold, Stadt	16	+6,7	686	+2,4	33,2	1,9	2,0
766 024	Dörentrup	8	+14,3	284	+12,3	28,9	2,1	3,3
766 028	Extertal	8	-20,0	264	-17,2	29,2	4,6	3,7
766 032	Horn-Bad Meinberg, Stadt	32	-	2 109	+0,4	48,9	4,6	3,4

Anmerkungen Seite 9

## Noch: 2.1 Kapazität und Leistung der Beherbergungsstätten nach Verwaltungsbezirken

März 2019

Amtliche Schlüsselnummer	Verwaltungsbezirk	Ankünfte				Übernachtungen			
		aller Gäste	Veränderung <sup>1)</sup>	ausländischer Gäste	Veränderung <sup>1)</sup>	aller Gäste	Veränderung <sup>1)</sup>	ausländischer Gäste	Veränderung <sup>1)</sup>
<b>570 000</b>	<b>Kreis Warendorf</b>	<b>10 742</b>	<b>-10,5</b>	<b>1 335</b>	<b>-5,0</b>	<b>32 714</b>	<b>-4,1</b>	<b>5 107</b>	<b>+7,3</b>
570 004	Ahlen, Stadt	1 251	+1,7	180	+15,4	2 628	-1,8	358	-28,4
570 008	Beckum, Stadt	911	-9,1	144	-28,0	1 905	-17,0	373	-29,9
570 012	Beelen	219	+53,1	26	-35,0	528	-5,4	55	-71,2
570 016	Drensteinfurt, Stadt	415	+18,9	34	+112,5	578	-25,6	59	+126,9
570 020	Ennigerloh, Stadt	741	+8,3	126	-6,7	1 329	+1,2	227	-37,5
570 024	Everswinkel	238	-13,8	9	-30,8	532	-35,1	20	-
570 028	Oelde, Stadt	1 308	+29,8	419	+37,8	4 391	+32,4	2 728	+44,6
570 032	Ostbevern	242	-83,2	19	-34,5	569	-68,9	152	+230,4
570 036	Sassenberg, Stadt	554	-2,8	32	-5,9	1 341	-36,4	74	-28,8
570 040	Sendenhorst, Stadt	1 017	+0,1	96	-10,3	6 935	+10,3	328	+12,7
570 044	Telgte, Stadt	1 087	-0,1	86	-49,7	5 238	+3,1	127	-57,8
570 048	Wadersloh	117	-65,7	12	-65,7	533	-32,3	249	+25,8
570 052	Warendorf, Stadt	2 642	-7,5	152	-8,4	6 207	-0,8	357	+19,0
<b>500 000</b>	<b>Reg.-Bez. Münster</b>	<b>175 242</b>	<b>+7,5</b>	<b>19 338</b>	<b>+7,0</b>	<b>385 429</b>	<b>+3,7</b>	<b>42 147</b>	<b>+6,2</b>
<b>711 000</b>	<b>Kreisfreie Stadt Bielefeld</b>	<b>32 011</b>	<b>+8,2</b>	<b>5 046</b>	<b>+14,6</b>	<b>56 166</b>	<b>+5,8</b>	<b>9 964</b>	<b>+10,5</b>
<b>754 000</b>	<b>Kreis Gütersloh</b>	<b>21 786</b>	<b>+3,3</b>	<b>3 102</b>	<b>+18,0</b>	<b>43 645</b>	<b>-1,7</b>	<b>6 612</b>	<b>-11,2</b>
754 004	Borgholzhausen, Stadt	.	.	.	.	.	.	.	.
754 008	Gütersloh, Stadt	6 558	+14,7	1 446	+27,3	15 253	+17,1	2 982	+22,5
754 012	Halle (Westf.), Stadt	2 854	-3,8	174	+2,4	4 951	-13,2	362	+4,6
754 016	Harsewinkel, Stadt	2 537	+10,2	628	+9,6	4 589	+3,4	1 188	-3,3
754 020	Herzebrock-Clarholz	455	+30,7	71	-7,8	884	+12,6	162	-37,7
754 024	Langenberg	.	.	.	.	.	.	.	.
754 028	Rheda-Wiedenbrück, Stadt	3 590	-2,4	307	+25,8	5 855	+4,5	482	+17,8
754 032	Rietberg, Stadt	1 654	-7,0	143	+12,6	2 840	-13,1	239	+5,8
754 036	Schloß Holte-Stukenbrock, Stadt	1 524	-0,5	102	-16,4	4 459	-3,5	745	-14,9
754 040	Steinhagen	704	-1,8	25	+177,8	1 310	-3,4	107	+137,8
754 044	Verl, Stadt	.	.	.	.	.	.	.	.
754 048	Versmold, Stadt	486	-11,3	39	x	1 020	-22,3	71	+343,8
754 052	Werther (Westf.), Stadt	911	-17,3	117	-18,2	1 499	-28,9	202	-25,2
<b>758 000</b>	<b>Kreis Herford</b>	<b>8 970</b>	<b>+13,6</b>	<b>614</b>	<b>+2,3</b>	<b>33 301</b>	<b>+2,3</b>	<b>1 338</b>	<b>-23,2</b>
758 004	Bünde, Stadt	907	+3,7	84	+18,3	2 430	+6,6	187	-19,7
758 008	Enger, Stadt	.	.	.	.	.	.	.	.
758 012	Herford, Stadt	1 955	-17,4	256	+6,2	3 335	-21,7	669	+16,1
758 016	Hiddenhausen	1 022	+11,7	87	+16,0	1 953	+28,9	113	-4,2
758 020	Kirchlengern	.	.	.	.	.	.	.	.
758 024	Löhne, Stadt	572	+10,0	14	-48,1	9 524	+2,8	35	-31,4
758 028	Rödinghausen	1 176	+18,8	2	-75,0	2 755	-14,2	94	-79,3
758 032	Spenge, Stadt	.	.	.	.	.	.	.	.
758 036	Vlotho, Stadt	2 751	+49,5	169	+0,6	11 836	+10,3	238	-17,4
<b>762 000</b>	<b>Kreis Höxter</b>	<b>18 436</b>	<b>+15,2</b>	<b>1 325</b>	<b>+102,6</b>	<b>88 211</b>	<b>+4,6</b>	<b>3 455</b>	<b>+82,8</b>
762 004	Bad Driburg, Stadt	6 966	+13,9	129	+2,4	59 458	+0,9	276	-20,0
762 008	Beverungen, Stadt	1 691	+14,8	36	-46,3	4 117	+15,3	57	-63,9
762 012	Borgentreich, Stadt	.	.	.	.	.	.	.	.
762 016	Brakel, Stadt	613	+5,0	38	+15,2	1 291	-8,7	96	+68,4
762 020	Höxter, Stadt	3 074	+17,1	518	+159,0	9 532	+19,0	982	+127,3
762 024	Marienmünster, Stadt	.	.	.	.	.	.	.	.
762 028	Nieheim, Stadt	876	-4,5	18	-64,0	3 104	+13,8	654	+63,5
762 032	Steinheim, Stadt	649	+131,0	32	+190,9	861	+61,5	39	+200,0
762 036	Warburg, Stadt	3 309	+13,9	129	+72,0	6 927	+12,9	448	+151,7
762 040	Willebadessen, Stadt	1 109	+22,9	421	+419,8	2 571	+16,2	897	+319,2
<b>766 000</b>	<b>Kreis Lippe</b>	<b>32 643</b>	<b>+4,4</b>	<b>2 467</b>	<b>-3,2</b>	<b>124 893</b>	<b>-0,7</b>	<b>5 904</b>	<b>+10,4</b>
766 004	Augustdorf	.	.	.	.	.	.	.	.
766 008	Bad Salzuffeln, Stadt	14 500	+10,9	1 007	+16,6	68 833	+2,1	1 754	-4,4
766 012	Barntrup, Stadt	.	.	.	.	.	.	.	.
766 016	Blomberg, Stadt	1 272	+38,9	137	+42,7	3 407	+109,5	346	+109,7
766 020	Detmold, Stadt	3 798	+8,3	397	-25,4	7 159	+2,6	799	-20,3
766 024	Dörentrup	1 219	+45,8	12	+71,4	2 545	+13,6	40	+150,0
766 028	Extertal	556	-28,3	16	-38,5	2 562	-10,4	59	-15,7
766 032	Horn-Bad Meinberg, Stadt	7 036	-3,9	653	-11,3	32 138	+3,8	2 225	+46,4

Anmerkungen Seite 9

## Noch: 2.1 Kapazität und Leistung der Beherbergungsstätten nach Verwaltungsbezirken

März 2019

Amtliche Schlüsselnummer	Verwaltungsbezirk	Betriebe		Betten			Mittlere Aufenthaltsdauer <sup>3)</sup>	
		geöffnete	Veränderung <sup>1)</sup>	angebotene	Veränderung <sup>1)</sup>	mittlere Auslastung <sup>2)</sup>	aller Gäste	ausländischer Gäste
	<b>Noch: Kreis Lippe</b>							
766 036	Kalletal	8	-20,0	225	-4,7	10,0	2,3	3,8
766 040	Lage, Stadt	7	-12,5	166	-17,0	22,6	2,7	6,6
766 044	Lemgo, Stadt	8	-11,1	278	-9,2	23,1	1,6	1,6
766 048	Leopoldshöhe	2	-33,3	37	-21,3	.	.	.
766 052	Lügde, Stadt	11	-	313	-0,3	9,3	1,6	3,0
766 056	Oerlinghausen, Stadt	5	-16,7	169	-41,5	28,9	2,1	2,3
766 060	Schieder-Schwalenberg, Stadt	9	-	240	-4,8	16,8	2,0	3,3
766 064	Schlangen	-	-	-	-	-	-	-
<b>770 000</b>	<b>Kreis Minden-Lübbecke</b>	<b>103</b>	<b>-4,6</b>	<b>6 684</b>	<b>+0,7</b>	<b>59,1</b>	<b>4,7</b>	<b>1,7</b>
770 004	Bad Oeynhausen, Stadt	24	-4,0	3 465	+3,2	76,4	7,5	1,2
770 008	Espelkamp, Stadt	6	-14,3	192	-16,5	39,4	2,6	4,0
770 012	Hille	4	-	147	-	48,3	2,9	2,4
770 016	Hüllhorst	3	-	86	-	.	.	.
770 020	Lübbecke, Stadt	4	-	123	-1,6	.	.	.
770 024	Minden, Stadt	17	-15,0	709	-7,1	38,3	1,5	1,3
770 028	Petershagen, Stadt	12	-	613	+1,0	44,0	6,4	3,0
770 032	Porta Westfalica, Stadt	8	-	334	+4,7	25,8	1,5	1,9
770 036	Preußisch-Oldendorf, Stadt	11	+10,0	626	+2,5	54,0	5,9	5,3
770 040	Rahden, Stadt	5	-	188	+1,6	29,2	3,1	3,0
770 044	Stemwede	9	-10,0	201	-1,5	26,1	2,1	4,3
<b>774 000</b>	<b>Kreis Paderborn</b>	<b>96</b>	<b>-7,7</b>	<b>5 331</b>	<b>-5,3</b>	<b>47,8</b>	<b>2,8</b>	<b>2,8</b>
774 004	Altenbeken	1	-50,0	20	-39,4	.	.	.
774 008	Bad Lippspringe, Stadt	14	-6,7	1 297	-4,1	74,2	4,7	2,1
774 012	Borchen	7	-	264	-	43,7	5,7	5,5
774 016	Büren, Stadt	11	-	429	-11,9	30,7	1,9	2,1
774 020	Delbrück, Stadt	6	-25,0	206	-20,2	39,8	2,3	3,4
774 024	Hövelhof	10	-	284	+1,1	27,6	2,2	4,2
774 028	Lichtenau, Stadt	3	-40,0	86	-22,5	5,6	3,4	6,4
774 032	Paderborn, Stadt	31	-6,1	2 166	-4,5	37,3	1,7	2,1
774 036	Salzkotten, Stadt	2	-	69	-	.	.	.
774 040	Bad Wünnenberg, Stadt	11	-	510	+0,2	67,3	6,6	4,0
<b>700 000</b>	<b>Reg.-Bez. Detmold</b>	<b>690</b>	<b>-4,3</b>	<b>37 569</b>	<b>-1,3</b>	<b>46,7</b>	<b>3,3</b>	<b>2,2</b>
	<b>Kreisfreie Städte</b>							
<b>911 000</b>	<b>Bochum</b>	<b>38</b>	<b>-7,3</b>	<b>4 038</b>	<b>-1,3</b>	<b>46,0</b>	<b>1,7</b>	<b>1,9</b>
<b>913 000</b>	<b>Dortmund</b>	<b>65</b>	<b>+1,6</b>	<b>7 661</b>	<b>+2,8</b>	<b>52,9</b>	<b>1,6</b>	<b>1,7</b>
<b>914 000</b>	<b>Hagen</b>	<b>26</b>	<b>-7,1</b>	<b>1 510</b>	<b>-3,7</b>	<b>53,2</b>	<b>2,4</b>	<b>2,6</b>
<b>915 000</b>	<b>Hamm</b>	<b>22</b>	<b>-</b>	<b>1 256</b>	<b>-1,7</b>	<b>37,1</b>	<b>1,4</b>	<b>1,5</b>
<b>916 000</b>	<b>Herne</b>	<b>9</b>	<b>-10,0</b>	<b>560</b>	<b>+2,0</b>	<b>37,3</b>	<b>1,6</b>	<b>2,8</b>
<b>954 000</b>	<b>Ennepe-Ruhr-Kreis</b>	<b>66</b>	<b>-</b>	<b>3 451</b>	<b>-1,5</b>	<b>44,4</b>	<b>2,7</b>	<b>2,1</b>
954 004	Breckerfeld, Stadt	4	-	186	-	27,2	2,1	3,2
954 008	Ennepetal, Stadt	3	-	220	-	.	.	.
954 012	Gevelsberg, Stadt	3	-	108	-1,8	41,4	1,5	2,0
954 016	Hattingen, Stadt	22	+4,8	1 187	+0,8	48,6	3,5	2,6
954 020	Herdecke, Stadt	4	-	383	-	40,8	2,0	2,3
954 024	Schwelm, Stadt	7	-	363	-0,5	35,9	1,8	1,6
954 028	Sprockhövel, Stadt	7	-	346	-3,4	39,3	1,9	1,6
954 032	Wetter (Ruhr), Stadt	5	-16,7	127	-26,2	.	.	.
954 036	Witten, Stadt	11	-	531	-0,4	35,4	1,8	1,6
<b>958 000</b>	<b>Hochsauerlandkreis</b>	<b>446</b>	<b>-4,1</b>	<b>25 918</b>	<b>-2,7</b>	<b>38,3</b>	<b>3,0</b>	<b>2,9</b>
958 004	Arnsberg, Stadt	26	-10,3	1 441	-5,9	39,7	3,2	2,1
958 008	Bestwig	15	-11,8	718	-20,0	26,2	2,3	3,3
958 012	Brilon, Stadt	24	-4,0	975	-15,7	31,6	3,3	2,5
958 016	Eslohe (Sauerland)	21	-4,5	929	-2,0	39,5	4,1	2,7
958 020	Hallenberg, Stadt	11	-	497	-	41,0	2,2	2,5
958 024	Marsberg, Stadt	10	-9,1	265	-5,0	26,3	2,3	2,6
958 028	Medebach, Stadt	20	-	3 892	+0,5	45,5	3,0	2,6
958 032	Meschede, Stadt	25	-7,4	1 157	-1,1	31,6	2,2	2,4
958 036	Olsberg, Stadt	41	-2,4	1 289	-6,3	30,2	2,3	2,2
958 040	Schmallenberg, Stadt	92	-4,2	4 291	-1,2	42,8	3,7	3,0
958 044	Sundern (Sauerland), Stadt	33	-2,9	1 422	-3,8	46,0	2,1	3,2
958 048	Winterberg, Stadt	128	-2,3	9 042	-0,6	35,5	3,2	3,2

Anmerkungen Seite 9

## Noch: 2.1 Kapazität und Leistung der Beherbergungsstätten nach Verwaltungsbezirken

März 2019

Amtliche Schlüsselnummer	Verwaltungsbezirk	Ankünfte				Übernachtungen			
		aller Gäste	Veränderung <sup>1)</sup>	ausländischer Gäste	Veränderung <sup>1)</sup>	aller Gäste	Veränderung <sup>1)</sup>	ausländischer Gäste	Veränderung <sup>1)</sup>
	<b>Noch: Kreis Lippe</b>								
766 036	Kalletal	308	-55,5	46	+318,2	699	-62,6	173	+193,2
766 040	Lage, Stadt	439	-7,2	7	-70,8	1 165	-9,2	46	-68,1
766 044	Lemgo, Stadt	1 311	-1,6	93	-21,2	2 064	-1,6	153	-32,0
766 048	Leopoldshöhe	.	.	.	.	.	.	.	.
766 052	Lügde, Stadt	551	-21,3	17	-70,2	903	-43,0	51	-66,0
766 056	Oerlinghausen, Stadt	714	-6,3	4	-66,7	1 516	-67,5	9	-30,8
766 060	Schieder-Schwalenberg, Stadt	706	+3,4	66	+13,8	1 384	-15,4	218	+71,7
766 064	Schlangen	-	-	-	-	-	-	-	-
<b>770 000</b>	<b>Kreis Minden-Lübbecke</b>	<b>26 682</b>	<b>+12,1</b>	<b>2 913</b>	<b>+50,8</b>	<b>124 522</b>	<b>+2,5</b>	<b>5 037</b>	<b>+6,6</b>
770 004	Bad Oeynhausen, Stadt	10 962	+6,8	952	+130,5	82 060	+2,6	1 121	+100,2
770 008	Espelkamp, Stadt	924	-17,7	126	+16,7	2 362	-9,5	498	+2,3
770 012	Hille	761	+18,4	108	-39,0	2 201	+12,4	257	-52,3
770 016	Hüllhorst	.	.	.	.	.	.	.	.
770 020	Lübbecke, Stadt	.	.	.	.	.	.	.	.
770 024	Minden, Stadt	5 811	+49,9	961	+90,7	8 634	+33,1	1 280	+19,7
770 028	Petershagen, Stadt	1 467	+3,0	120	+71,4	9 377	+1,1	359	+58,1
770 032	Porta Westfalica, Stadt	1 886	+14,0	41	-46,8	2 817	-1,8	76	-52,2
770 036	Preußisch-Oldendorf, Stadt	1 761	+1,9	46	+58,6	10 470	-9,3	243	-24,8
770 040	Rahden, Stadt	556	-26,7	42	-52,8	1 699	+6,9	124	-40,7
770 044	Stemwede	1 086	+7,4	66	-32,7	2 327	-13,2	282	-39,9
<b>774 000</b>	<b>Kreis Paderborn</b>	<b>28 479</b>	<b>-1,0</b>	<b>3 368</b>	<b>-3,3</b>	<b>79 270</b>	<b>-3,9</b>	<b>9 295</b>	<b>+6,6</b>
774 004	Altenbeken	.	.	.	.	.	.	.	.
774 008	Bad Lippspringe, Stadt	6 314	-2,7	271	+11,1	29 875	-2,8	577	-10,8
774 012	Borchen	623	-15,8	27	-53,4	3 579	-18,0	149	-50,0
774 016	Büren, Stadt	2 137	-25,0	257	+182,4	4 081	-29,0	547	+66,3
774 020	Delbrück, Stadt	1 107	-3,1	239	-5,9	2 542	+18,5	807	+129,3
774 024	Hövelhof	1 132	-7,4	171	+13,2	2 497	+4,4	718	+76,0
774 028	Lichtenau, Stadt	44	-33,3	11	-50,0	150	-44,6	70	-53,9
774 032	Paderborn, Stadt	15 196	+4,0	1 629	-22,4	25 121	-4,8	3 414	-20,3
774 036	Salzkotten, Stadt	.	.	.	.	.	.	.	.
774 040	Bad Wünnenberg, Stadt	1 618	+23,5	749	+46,0	10 707	+9,3	2 988	+40,9
<b>700 000</b>	<b>Reg.-Bez. Detmold</b>	<b>169 007</b>	<b>+6,7</b>	<b>18 835</b>	<b>+15,9</b>	<b>550 008</b>	<b>+1,1</b>	<b>41 605</b>	<b>+7,0</b>
	<b>Kreisfreie Städte</b>								
<b>911 000</b>	<b>Bochum</b>	<b>34 245</b>	<b>+4,6</b>	<b>4 814</b>	<b>+16,8</b>	<b>57 528</b>	<b>+4,1</b>	<b>9 164</b>	<b>+26,9</b>
<b>913 000</b>	<b>Dortmund</b>	<b>78 975</b>	<b>+20,6</b>	<b>17 016</b>	<b>+25,6</b>	<b>126 456</b>	<b>+13,8</b>	<b>28 320</b>	<b>+21,8</b>
<b>914 000</b>	<b>Hagen</b>	<b>10 419</b>	<b>+14,2</b>	<b>1 115</b>	<b>+29,7</b>	<b>24 813</b>	<b>+7,7</b>	<b>2 940</b>	<b>+24,1</b>
<b>915 000</b>	<b>Hamm</b>	<b>10 105</b>	<b>+12,9</b>	<b>1 253</b>	<b>-22,7</b>	<b>14 461</b>	<b>+8,4</b>	<b>1 855</b>	<b>-23,7</b>
<b>916 000</b>	<b>Herne</b>	<b>3 932</b>	<b>+30,8</b>	<b>302</b>	<b>+24,3</b>	<b>6 474</b>	<b>+12,7</b>	<b>834</b>	<b>+18,5</b>
<b>954 000</b>	<b>Ennepe-Ruhr-Kreis</b>	<b>17 983</b>	<b>+15,8</b>	<b>1 539</b>	<b>+3,3</b>	<b>48 072</b>	<b>+10,1</b>	<b>3 276</b>	<b>+15,6</b>
954 004	Breckerfeld, Stadt	747	+39,6	38	+375,0	1 571	+45,9	122	x
954 008	Ennepetal, Stadt	.	.	.	.	.	.	.	.
954 012	Gevelsberg, Stadt	941	+19,6	42	-25,0	1 385	+1,7	86	+41,0
954 016	Hattingen, Stadt	5 188	+9,3	317	+34,3	18 368	-2,0	827	-5,9
954 020	Herdecke, Stadt	2 373	-6,8	403	-21,7	4 844	+13,1	926	+61,0
954 024	Schwelm, Stadt	2 251	+25,3	136	-29,5	4 036	+25,1	224	-36,0
954 028	Sprockhövel, Stadt	2 248	+22,4	187	+1,1	4 237	+12,2	296	+11,7
954 032	Wetter (Ruhr), Stadt	.	.	.	.	.	.	.	.
954 036	Witten, Stadt	3 251	+41,4	353	+53,5	5 835	+29,0	578	+15,6
<b>958 000</b>	<b>Hochsauerlandkreis</b>	<b>102 988</b>	<b>-1,7</b>	<b>30 784</b>	<b>+0,5</b>	<b>307 369</b>	<b>-3,8</b>	<b>90 391</b>	<b>+13,4</b>
958 004	Arnsberg, Stadt	5 511	+12,6	649	+21,8	17 644	+3,2	1 370	+18,4
958 008	Bestwig	2 538	+21,2	200	+36,1	5 940	+11,3	666	+54,2
958 012	Brilon, Stadt	2 946	+7,9	291	-19,2	9 720	+9,8	721	-11,9
958 016	Eslohe (Sauerland)	2 726	-3,5	70	-13,6	11 188	-2,5	190	-15,2
958 020	Hallenberg, Stadt	2 375	-8,8	438	-26,1	5 250	-1,5	1 112	-9,0
958 024	Marsberg, Stadt	914	+6,3	106	-27,4	2 130	+26,4	278	+9,9
958 028	Medebach, Stadt	18 635	-11,9	7 424	-1,4	55 604	-22,8	19 409	+11,3
958 032	Meschede, Stadt	5 463	+4,6	423	+15,9	11 874	+5,8	1 010	+28,3
958 036	Olsberg, Stadt	5 209	+2,1	1 423	+8,1	12 017	-18,0	3 088	+4,3
958 040	Schmallenberg, Stadt	15 235	-2,1	2 919	-4,7	56 028	-0,1	8 764	-2,1
958 044	Sundern (Sauerland), Stadt	9 884	+27,1	631	+51,3	20 371	+16,9	1 990	+81,6
958 048	Winterberg, Stadt	31 552	-7,1	16 210	+0,7	99 603	+1,5	51 793	+16,6

Anmerkungen Seite 9

## Noch: 2.1 Kapazität und Leistung der Beherbergungsstätten nach Verwaltungsbezirken

März 2019

Amtliche Schlüsselnummer	Verwaltungsbezirk	Betriebe		Betten			Mittlere Aufenthaltsdauer <sup>3)</sup>	
		geöffnete	Veränderung <sup>1)</sup>	angebotene	Veränderung <sup>1)</sup>	mittlere Auslastung <sup>2)</sup>	aller Gäste	ausländischer Gäste
<b>962 000</b>	<b>Märkischer Kreis</b>	<b>107</b>	<b>+0,9</b>	<b>3 667</b>	<b>-6,3</b>	<b>27,8</b>	<b>1,9</b>	<b>2,5</b>
962 004	Altena, Stadt	8	-	298	+0,7	20,8	2,0	1,5
962 008	Balve, Stadt	11	+10,0	370	+11,1	28,5	2,5	6,6
962 012	Halver, Stadt	2	-	36	-	.	.	.
962 016	Hemer, Stadt	8	-11,1	151	-68,9	9,7	1,6	1,5
962 020	Herscheid	2	-	38	-	.	.	.
962 024	Iserlohn, Stadt	16	+6,7	598	+2,0	36,1	1,7	1,9
962 028	Kierspe, Stadt	3	-	60	+11,1	18,2	2,4	1,8
962 032	Lüdenscheid, Stadt	14	-	743	+0,5	33,4	1,7	1,9
962 036	Meinerzhagen, Stadt	10	-	430	+0,9	22,9	1,9	2,6
962 040	Menden (Sauerland), Stadt	11	-	229	+3,6	23,2	1,8	2,0
962 044	Nachrodt-Wiblingwerde	3	-	210	-	28,1	1,8	2,2
962 048	Neuenrade, Stadt	7	-	166	-	33,6	2,0	3,2
962 052	Plettenberg, Stadt	8	-	254	+6,7	25,9	2,5	3,8
962 056	Schalksmühle	-	-	-	-	-	-	-
962 060	Werdohl, Stadt	4	-	84	-	19,4	3,3	2,4
<b>966 000</b>	<b>Kreis Olpe</b>	<b>116</b>	<b>-3,3</b>	<b>4 061</b>	<b>-4,5</b>	<b>28,4</b>	<b>2,1</b>	<b>2,7</b>
966 004	Attendorn, Stadt	21	-4,5	873	-2,2	33,3	1,8	2,2
966 008	Drolshagen, Stadt	9	-	177	-1,7	25,3	1,7	1,6
966 012	Finnentrop	9	-	189	+0,5	16,5	2,1	1,9
966 016	Kirchhundem	18	-14,3	486	-24,2	17,2	2,2	2,5
966 020	Lennebstadt, Stadt	36	-2,7	1 322	-1,6	31,8	2,6	3,3
966 024	Olpe, Stadt	15	+7,1	736	+1,2	28,6	1,9	2,2
966 028	Wenden	8	-	278	-0,4	26,6	1,8	2,2
<b>970 000</b>	<b>Kreis Siegen-Wittgenstein</b>	<b>108</b>	<b>-6,9</b>	<b>4 924</b>	<b>-3,1</b>	<b>45,3</b>	<b>3,3</b>	<b>2,1</b>
970 004	Bad Berleburg, Stadt	27	-6,9	1 320	-2,9	60,5	10,7	2,5
970 008	Burbach	8	-	462	+5,0	45,3	4,9	2,9
970 012	Erndtebrück	1	-	28	-	.	.	.
970 016	Freudenberg, Stadt	9	+12,5	256	+10,3	30,4	1,7	1,7
970 020	Hilchenbach, Stadt	14	-12,5	651	-12,1	43,5	6,8	2,6
970 024	Kreuztal, Stadt	5	-	96	+3,2	33,7	2,1	2,8
970 028	Bad Laasphe, Stadt	10	-16,7	504	-7,5	44,3	2,3	2,5
970 032	Netphen, Stadt	8	-11,1	240	-3,2	20,5	1,9	2,0
970 036	Neunkirchen	3	-	71	-	.	.	.
970 040	Siegen, Stadt	14	-12,5	926	-3,2	42,4	1,5	1,5
970 044	Wilnsdorf	9	-	370	+0,5	37,1	2,1	1,6
<b>974 000</b>	<b>Kreis Soest</b>	<b>155</b>	<b>-0,6</b>	<b>8 494</b>	<b>+0,6</b>	<b>47,2</b>	<b>3,9</b>	<b>3,0</b>
974 004	Anröchte	2	-	39	-	.	.	.
974 008	Bad Sassendorf	28	-	1 948	-2,1	66,5	6,0	2,8
974 012	Ense	2	-33,3	22	-47,6	.	.	.
974 016	Erwitte, Stadt	16	-11,1	819	-9,2	65,3	4,9	2,3
974 020	Geseke, Stadt	4	+33,3	924	+27,1	10,0	1,5	2,2
974 024	Lippetal	5	-	60	-1,6	12,6	2,4	1,9
974 028	Lippstadt, Stadt	22	-	1 158	+0,1	58,4	4,1	2,1
974 032	Möhneseesee	19	-	1 285	+0,1	36,3	3,8	2,3
974 036	Rüthen, Stadt	11	+10,0	285	+73,8	23,2	2,2	2,0
974 040	Soest, Stadt	16	-	942	+4,7	38,2	2,0	4,1
974 044	Warstein, Stadt	17	-	543	-23,3	49,9	6,1	5,3
974 048	Welver	3	-	74	-	28,2	4,5	10,5
974 052	Werl, Stadt	6	-	260	+0,8	45,4	1,7	2,7
974 056	Wickede (Ruhr)	4	-	135	+0,7	67,0	7,6	1,0
<b>978 000</b>	<b>Kreis Unna</b>	<b>60</b>	<b>-1,6</b>	<b>3 353</b>	<b>-1,2</b>	<b>34,1</b>	<b>2,0</b>	<b>1,9</b>
978 004	Bergkamen, Stadt	5	-16,7	117	-5,6	.	.	.
978 008	Bönen	-	-	-	-	-	-	-
978 012	Fröndenberg/Ruhr, Stadt	5	-	170	+7,6	34,7	1,5	2,4
978 016	Holzwickede	2	-	191	-	.	.	.
978 020	Kamen, Stadt	6	-	582	+3,4	54,1	2,2	1,6
978 024	Lünen, Stadt	10	-	671	-	24,1	1,8	1,7
978 028	Schwerte, Stadt	9	-	371	-14,7	32,4	1,6	1,3
978 032	Selm, Stadt	5	-	433	-	18,7	4,0	1,8
978 036	Unna, Stadt	7	-	457	-0,4	31,9	1,9	1,9
978 040	Werne, Stadt	11	-	361	+0,3	40,7	2,3	1,9
<b>900 000</b>	<b>Reg.-Bez. Arnsberg</b>	<b>1 218</b>	<b>-2,9</b>	<b>68 893</b>	<b>-1,8</b>	<b>41,3</b>	<b>2,4</b>	<b>2,4</b>
	<b>Nordrhein-Westfalen</b>	<b>4 888</b>	<b>-1,0</b>	<b>314 322</b>	<b>+0,8</b>	<b>43,3</b>	<b>2,2</b>	<b>2,0</b>

Anmerkungen Seite 9



## Noch: 2.1 Kapazität und Leistung der Beherbergungsstätten nach Verwaltungsbezirken

März 2019

Amtliche Schlüsselnummer	Verwaltungsbezirk	Ankünfte				Übernachtungen			
		aller Gäste	Veränderung <sup>1)</sup>	ausländischer Gäste	Veränderung <sup>1)</sup>	aller Gäste	Veränderung <sup>1)</sup>	ausländischer Gäste	Veränderung <sup>1)</sup>
<b>962 000</b>	<b>Märkischer Kreis</b>	<b>16 752</b>	<b>+1,3</b>	<b>1 744</b>	<b>+6,0</b>	<b>31 606</b>	<b>-13,7</b>	<b>4 297</b>	<b>-3,5</b>
962 004	Altena, Stadt	941	+3,5	32	-48,4	1 842	-11,0	48	-82,0
962 008	Balve, Stadt	1 328	-5,4	135	+51,7	3 274	+4,1	886	+22,4
962 012	Halver, Stadt	.	.	.	.	.	.	.	.
962 016	Hemer, Stadt	291	-48,5	6	-40,0	469	-89,5	9	-25,0
962 020	Herscheid	.	.	.	.	.	.	.	.
962 024	Iserlohn, Stadt	3 994	+14,0	454	+12,7	6 696	+15,2	866	+5,6
962 028	Kierspe, Stadt	141	+12,8	6	-40,0	338	-20,5	11	-93,6
962 032	Lüdenscheid, Stadt	4 449	-2,4	757	+2,0	7 693	-1,1	1 468	-2,8
962 036	Meinerzhagen, Stadt	1 629	+14,6	80	+166,7	3 049	-13,1	207	+113,4
962 040	Menden (Sauerland), Stadt	936	-1,7	58	+176,2	1 648	-4,7	118	+37,2
962 044	Nachrodt-Wiblingwerde	992	+10,2	24	-50,0	1 832	-24,9	53	-20,9
962 048	Neuenrade, Stadt	878	-4,3	76	-22,4	1 727	-4,7	243	+43,8
962 052	Plettenberg, Stadt	845	-0,5	82	-	2 105	-15,5	308	-24,5
962 056	Schalksmühle	-	-	-	-	-	-	-	-
962 060	Werdohl, Stadt	153	-30,8	5	-83,3	505	-8,7	12	-86,2
<b>966 000</b>	<b>Kreis Olpe</b>	<b>18 091</b>	<b>+5,6</b>	<b>3 323</b>	<b>+22,0</b>	<b>37 276</b>	<b>-0,9</b>	<b>8 952</b>	<b>+14,6</b>
966 004	Attendorn, Stadt	5 110	+9,4	777	+16,7	9 223	-0,9	1 691	-5,8
966 008	Drolshagen, Stadt	1 093	+7,9	115	+47,4	1 848	+1,5	185	+66,7
966 012	Finnentrop	494	+32,1	63	+200,0	1 022	+20,5	121	+175,0
966 016	Kirchhundem	1 159	-41,5	169	+3,7	2 594	-40,9	417	+2,2
966 020	Lennestadt, Stadt	5 037	+9,3	1 540	+6,4	12 977	+3,6	5 078	+8,0
966 024	Olpe, Stadt	3 950	+18,9	515	+151,2	7 322	+8,0	1 138	+109,2
966 028	Wenden	1 248	+7,1	144	+1,4	2 290	+17,1	322	+57,1
<b>970 000</b>	<b>Kreis Siegen-Wittgenstein</b>	<b>21 265</b>	<b>+7,5</b>	<b>4 146</b>	<b>+11,2</b>	<b>69 189</b>	<b>+1,9</b>	<b>8 733</b>	<b>+7,2</b>
970 004	Bad Berleburg, Stadt	2 304	+1,5	205	+19,2	24 765	-1,1	504	+17,8
970 008	Burbach	1 320	+23,1	94	-1,1	6 495	-6,9	272	-39,0
970 012	Erndtebrück	.	.	.	.	.	.	.	.
970 016	Freudenberg, Stadt	1 426	+21,2	227	+2,7	2 410	+24,8	377	+7,4
970 020	Hilchenbach, Stadt	1 285	-23,7	121	-12,3	8 780	-9,3	320	-55,6
970 024	Kreuztal, Stadt	473	-1,3	58	+11,5	1 003	-14,9	160	-28,3
970 028	Bad Laasphe, Stadt	3 020	+20,3	1 718	+18,2	6 932	+29,0	4 371	+29,4
970 032	Netphen, Stadt	807	-3,1	68	+3,0	1 526	-4,4	138	-32,4
970 036	Neunkirchen	.	.	.	.	.	.	.	.
970 040	Siegen, Stadt	8 113	+7,4	1 478	+7,6	12 174	+4,7	2 233	+5,2
970 044	Wilnsdorf	2 072	+18,9	118	-11,3	4 261	+13,7	192	-17,2
<b>974 000</b>	<b>Kreis Soest</b>	<b>32 369</b>	<b>+2,0</b>	<b>2 411</b>	<b>+2,9</b>	<b>126 769</b>	<b>-2,7</b>	<b>7 335</b>	<b>+9,8</b>
974 004	Anröchte	.	.	.	.	.	.	.	.
974 008	Bad Sassendorf	6 779	+1,2	273	+33,2	40 934	-4,5	763	+77,4
974 012	Ense	.	.	.	.	.	.	.	.
974 016	Erwitte, Stadt	3 511	+9,9	110	-14,7	17 237	+5,2	250	-3,8
974 020	Geseke, Stadt	1 862	+8,5	157	+11,3	2 875	+36,1	347	+94,9
974 024	Lippetal	103	-7,2	18	-30,8	249	-35,7	35	-16,7
974 028	Lippstadt, Stadt	5 211	+5,6	617	-4,6	21 315	-8,9	1 290	-24,7
974 032	Möhnesee	3 890	+2,8	108	-10,0	14 802	-6,6	244	-40,3
974 036	Rüthen, Stadt	958	-17,1	81	+88,4	2 078	-40,4	166	+82,4
974 040	Soest, Stadt	5 809	-6,0	585	+6,6	11 401	+12,0	2 374	+62,8
974 044	Warstein, Stadt	1 388	+24,7	244	-17,3	8 409	+1,1	1 298	-20,0
974 048	Welver	143	-14,4	2	x	648	+95,8	21	x
974 052	Werl, Stadt	2 151	+1,9	186	+13,4	3 659	+3,2	495	+28,6
974 056	Wickede (Ruhr)	367	+12,2	5	-16,7	2 803	-0,3	5	-87,5
<b>978 000</b>	<b>Kreis Unna</b>	<b>18 038</b>	<b>+7,6</b>	<b>2 344</b>	<b>+20,0</b>	<b>35 671</b>	<b>+7,2</b>	<b>4 379</b>	<b>+15,3</b>
978 004	Bergkamen, Stadt	.	.	.	.	.	.	.	.
978 008	Bönen	-	-	-	-	-	-	-	-
978 012	Fröndenberg/Ruhr, Stadt	1 227	+25,3	92	-12,4	1 827	+15,1	219	-16,7
978 016	Holzwickede	.	.	.	.	.	.	.	.
978 020	Kamen, Stadt	4 341	+24,7	406	+23,4	9 756	+41,3	633	-12,2
978 024	Lünen, Stadt	2 813	-19,7	412	-29,2	5 005	-16,7	720	-8,2
978 028	Schwerte, Stadt	2 343	+4,9	82	+54,7	3 632	-3,9	108	-27,0
978 032	Selm, Stadt	638	-28,2	26	+8,3	2 578	-29,9	46	+7,0
978 036	Unna, Stadt	2 438	+11,8	333	+43,5	4 523	+8,3	646	+19,9
978 040	Werne, Stadt	1 950	+17,2	424	+58,8	4 552	+19,4	810	+47,0
<b>900 000</b>	<b>Reg.-Bez. Arnsberg</b>	<b>365 162</b>	<b>+6,9</b>	<b>70 791</b>	<b>+9,0</b>	<b>885 684</b>	<b>+1,0</b>	<b>170 476</b>	<b>+14,1</b>
	<b>Nordrhein-Westfalen</b>	<b>1 978 946</b>	<b>+5,2</b>	<b>428 660</b>	<b>+0,6</b>	<b>4 260 353</b>	<b>+2,7</b>	<b>876 357</b>	<b>+2,5</b>

Anmerkungen Seite 9

## 2.2 Kapazität und Leistung der Beherbergungsstätten nach Gemeindegruppen und Betriebsarten

März 2019

Gemeindegruppe Betriebsart	Betriebe		Betten			Mittlere Aufenthaltsdauer <sup>3)</sup>	
	geöffnete	Veränderung <sup>1)</sup>	angebotene	Veränderung <sup>1)</sup>	mittlere Auslastung <sup>2)</sup>	aller Gäste	ausländischer Gäste
<b>Mineral-, Moor-, Sole- und Thermalbäder</b>	<b>296</b>	<b>-1,3</b>	<b>23 393</b>	<b>+0,2</b>	<b>59,9</b>	<b>4,3</b>	<b>1,9</b>
Hotels	99	-	7 829	+2,1	.	.	.
Gasthöfe	4	-20,0	61	-17,6	.	.	.
Pensionen	57	-8,1	1 578	-7,7	34,1	3,3	2,4
Hotels garnis	44	+2,3	2 663	+0,9	39,4	2,0	2,3
Erholungs-, Ferien-, Schulungsheime	10	-	1 204	+0,5	45,7	2,8	5,2
Ferienhäuser, -wohnungen, -zentren	20	+5,3	400	+18,0	25,2	8,3	19,8
Hütten, Jugendherbergen u. Ä.	7	-	597	-0,7	27,3	2,3	3,1
Vorsorge- und Reha-Kliniken	45	-2,2	9 061	-0,6	91,0	23,4	13,6
Campingplätze	10	+11,1	.	.	.	2,0	1,8
<b>Heilklimatische Kurorte</b>	<b>149</b>	<b>-2,0</b>	<b>10 658</b>	<b>-</b>	<b>37,3</b>	<b>3,4</b>	<b>3,2</b>
Hotels	49	-5,8	3 171	-3,1	37,1	2,2	2,5
Gasthöfe	14	-	337	-0,9	.	.	.
Pensionen	19	-9,5	388	-7,6	.	.	.
Hotels garnis	4	-	405	-	16,9	2,8	3,3
Erholungs-, Ferien-, Schulungsheime	15	+7,1	1 073	+14,6	28,5	2,7	2,2
Ferienhäuser, -wohnungen, -zentren	33	-	4 189	+0,1	39,1	3,9	3,9
Hütten, Jugendherbergen u. Ä.	6	-	454	-0,4	.	.	.
Vorsorge- und Reha-Kliniken	3	-	641	+0,2	87,8	25,4	-
Campingplätze	6	+20,0	.	.	.	.	.
<b>Kneippkurorte</b>	<b>67</b>	<b>+1,5</b>	<b>3 041</b>	<b>+4,1</b>	<b>30,4</b>	<b>2,4</b>	<b>2,3</b>
Hotels	22	-	976	+0,4	.	.	.
Gasthöfe	6	-	94	+13,3	29,6	1,1	2,3
Pensionen	5	+25,0	81	+3,8	.	.	.
Hotels garnis	8	-11,1	384	-3,0	.	.	.
Erholungs-, Ferien-, Schulungsheime	6	-	354	+39,4	29,5	2,2	2,0
Ferienhäuser, -wohnungen, -zentren	6	+20,0	437	+5,3	13,9	4,5	4,8
Hütten, Jugendherbergen u. Ä.	6	-	519	-1,3	26,6	1,9	2,3
Vorsorge- und Reha-Kliniken	1	-	196	-	.	.	.
Campingplätze	7	-	.	.	.	.	.
<b>Kneippheilbäder</b>	<b>223</b>	<b>-4,3</b>	<b>9 508</b>	<b>-4,0</b>	<b>43,4</b>	<b>3,8</b>	<b>2,8</b>
Hotels	66	-5,7	3 928	-1,3	45,1	2,5	2,8
Gasthöfe	36	-	778	+3,2	21,9	2,6	2,8
Pensionen	30	-6,3	491	-4,7	16,2	2,7	2,5
Hotels garnis	9	-	250	+3,3	34,8	1,8	1,9
Erholungs-, Ferien-, Schulungsheime	8	-11,1	611	-7,1	31,3	2,4	-
Ferienhäuser, -wohnungen, -zentren	48	-2,0	1 278	-0,3	22,7	3,4	3,6
Hütten, Jugendherbergen u. Ä.	7	-12,5	333	-33,8	.	.	.
Vorsorge- und Reha-Kliniken	13	-7,1	1 839	-6,8	78,9	35,7	2,3
Campingplätze	6	-	.	.	.	1,6	1,5
<b>Heilbäder zusammen</b>	<b>735</b>	<b>-2,1</b>	<b>46 600</b>	<b>-0,5</b>	<b>49,5</b>	<b>3,9</b>	<b>2,6</b>
Hotels	236	-2,9	15 904	+0,1	41,1	2,0	2,1
Gasthöfe	60	-1,6	1 270	+1,5	22,5	2,4	3,1
Pensionen	111	-6,7	2 538	-6,8	30,2	3,2	2,5
Hotels garnis	65	-	3 702	+0,5	36,5	2,0	2,3
Erholungs-, Ferien-, Schulungsheime	39	-	3 242	+6,4	35,6	2,6	3,2
Ferienhäuser, -wohnungen, -zentren	107	+0,9	6 304	+1,3	33,1	3,9	4,0
Hütten, Jugendherbergen u. Ä.	26	-3,7	1 903	-8,8	21,9	2,1	3,5
Vorsorge- und Reha-Kliniken	62	-3,1	11 737	-1,6	88,9	24,7	5,7
Campingplätze	29	+7,4	.	.	.	2,1	2,5

Anmerkungen Seite 9



## Noch: 2.2 Kapazität und Leistung der Beherbergungsstätten nach Gemeindegruppen und Betriebsarten

März 2019

Gemeindegruppe Betriebsart	Ankünfte				Übernachtungen			
	aller Gäste	Verände- rung <sup>1)</sup>	aus- ländischer Gäste	Verände- rung <sup>1)</sup>	aller Gäste	Verände- rung <sup>1)</sup>	aus- ländischer Gäste	Verände- rung <sup>1)</sup>
<b>Mineral-, Moor-, Sole- und Thermalbäder</b>	<b>103 032</b>	<b>+2,5</b>	<b>15 756</b>	<b>-5,0</b>	<b>440 105</b>	<b>-0,2</b>	<b>29 560</b>	<b>-1,0</b>
Hotels	.	.	.	.	.	.	.	.
Gasthöfe	.	.	.	.	.	.	.	.
Pensionen	4 989	+15,5	433	+375,8	16 603	-7,8	1 022	+73,8
Hotels garnis	16 075	-8,1	3 156	-22,3	32 567	-5,2	7 372	-12,6
Erholungs-, Ferien-, Schulungsheime	6 149	+4,9	190	-5,5	17 056	-0,1	979	+7,1
Ferienhäuser, -wohnungen, -zentren	376	+11,2	49	+44,1	3 119	+22,9	972	+103,3
Hütten, Jugendherbergen u. Ä.	2 191	-17,7	300	-32,6	5 055	-15,8	937	+16,3
Vorsorge- und Reha-Kliniken	10 952	-1,0	11	-	255 741	-1,5	150	-30,6
Campingplätze	2 871	+11,6	227	+12,4	5 834	-8,3	403	+20,7
<b>Heilklimatische Kurorte</b>	<b>36 645</b>	<b>-3,6</b>	<b>16 248</b>	<b>+0,4</b>	<b>123 277</b>	<b>+3,5</b>	<b>52 508</b>	<b>+16,9</b>
Hotels	15 630	+2,0	6 675	-6,5	35 085	+11,4	16 502	+5,6
Gasthöfe	.	.	.	.	.	.	.	.
Pensionen	.	.	.	.	.	.	.	.
Hotels garnis	755	+28,0	100	-11,5	2 105	+63,9	329	+4,8
Erholungs-, Ferien-, Schulungsheime	3 476	+23,9	369	+22,6	9 483	+20,7	820	+22,6
Ferienhäuser, -wohnungen, -zentren	13 114	-4,8	7 955	+11,6	50 720	+0,8	31 172	+26,3
Hütten, Jugendherbergen u. Ä.	.	.	.	.	.	.	.	.
Vorsorge- und Reha-Kliniken	686	+3,2	-	-	17 439	+5,0	-	-
Campingplätze	.	.	.	.	.	.	.	.
<b>Kneippkurorte</b>	<b>12 191</b>	<b>+3,7</b>	<b>1 040</b>	<b>-27,4</b>	<b>29 089</b>	<b>+2,0</b>	<b>2 426</b>	<b>-18,2</b>
Hotels	.	.	.	.	.	.	.	.
Gasthöfe	784	+34,9	7	-12,5	862	+14,3	16	+6,7
Pensionen	.	.	.	.	.	.	.	.
Hotels garnis	.	.	.	.	.	.	.	.
Erholungs-, Ferien-, Schulungsheime	1 496	+21,9	9	x	3 233	+1,0	18	x
Ferienhäuser, -wohnungen, -zentren	419	-40,3	148	-50,2	1 887	-17,3	711	-23,1
Hütten, Jugendherbergen u. Ä.	2 211	+6,5	47	-29,9	4 284	-0,9	108	-44,0
Vorsorge- und Reha-Kliniken	.	.	.	.	.	.	.	.
Campingplätze	.	.	.	.	.	.	.	.
<b>Kneippheilmöbäder</b>	<b>33 717</b>	<b>+2,5</b>	<b>7 482</b>	<b>+7,1</b>	<b>127 580</b>	<b>+0,5</b>	<b>20 715</b>	<b>+10,2</b>
Hotels	21 315	+10,4	6 286	+11,5	54 261	+15,6	17 507	+15,2
Gasthöfe	2 064	+13,6	370	+4,2	5 287	+7,8	1 034	+15,9
Pensionen	877	-22,5	229	-24,7	2 409	-18,9	563	-24,0
Hotels garnis	1 411	+27,9	158	-6,0	2 559	+35,5	299	-12,1
Erholungs-, Ferien-, Schulungsheime	2 299	-5,2	-	-	5 576	-17,9	-	-
Ferienhäuser, -wohnungen, -zentren	2 624	-23,0	284	-28,3	8 984	-23,6	1 019	-27,0
Hütten, Jugendherbergen u. Ä.	.	.	.	.	.	.	.	.
Vorsorge- und Reha-Kliniken	1 262	-12,7	26	+52,9	45 005	-4,3	60	+185,7
Campingplätze	594	-1,7	107	+40,8	954	-2,0	165	+57,1
<b>Heilmöbäder zusammen</b>	<b>185 585</b>	<b>+1,3</b>	<b>40 526</b>	<b>-1,6</b>	<b>720 051</b>	<b>+0,6</b>	<b>105 209</b>	<b>+9,0</b>
Hotels	100 653	+5,9	24 877	-0,6	200 690	+9,7	52 670	+5,0
Gasthöfe	3 768	+5,2	648	-0,3	8 865	-2,8	1 980	+10,2
Pensionen	7 450	-0,7	1 311	+7,8	23 480	-7,8	3 300	+5,0
Hotels garnis	20 287	-3,3	3 628	-20,8	41 324	+2,0	8 416	-10,9
Erholungs-, Ferien-, Schulungsheime	13 420	+8,9	568	+13,1	35 348	+1,2	1 817	+14,8
Ferienhäuser, -wohnungen, -zentren	16 533	-9,3	8 436	+7,4	64 710	-3,3	33 874	+23,2
Hütten, Jugendherbergen u. Ä.	6 094	-21,1	406	-47,4	12 937	-23,5	1 406	-9,7
Vorsorge- und Reha-Kliniken	13 087	-1,9	37	+32,1	323 598	-1,4	210	-11,4
Campingplätze	4 293	-2,6	615	+10,4	9 099	-14,2	1 536	+35,2

Anmerkungen Seite 9

## Noch: 2.2 Kapazität und Leistung der Beherbergungsstätten nach Gemeindegruppen und Betriebsarten

März 2019

Gemeindegruppe Betriebsart	Betriebe		Betten			Mittlere Aufenthaltsdauer <sup>3)</sup>	
	geöffnete	Veränderung <sup>1)</sup>	angebotene	Veränderung <sup>1)</sup>	mittlere Auslastung <sup>2)</sup>	aller Gäste	ausländischer Gäste
<b>Luftkurorte</b>	<b>264</b>	<b>-2,2</b>	<b>10 949</b>	<b>-2,4</b>	<b>32,7</b>	<b>2,5</b>	<b>2,6</b>
Hotels	84	-	3 537	-1,0	32,4	1,9	2,3
Gasthöfe	29	+3,6	622	+3,2	20,5	1,8	2,1
Pensionen	35	-	696	+0,3	23,8	2,4	3,5
Hotels garnis	14	-	227	-1,7	.	.	.
Erholungs-, Ferien-, Schulungsheime	21	-8,7	1 613	-7,3	42,7	2,8	2,0
Ferienhäuser, -wohnungen, -zentren	39	-9,3	2 084	-5,7	19,1	3,7	4,2
Hütten, Jugendherbergen u. Ä.	20	-	1 497	-0,1	34,8	2,0	1,6
Vorsorge- und Reha-Kliniken	2	-	673	-	.	.	.
Campingplätze	20	-4,8	.	.	.	1,8	2,4
<b>Erholungsorte</b>	<b>327</b>	<b>-3,3</b>	<b>14 858</b>	<b>-4,6</b>	<b>32,5</b>	<b>2,5</b>	<b>2,5</b>
Hotels	113	-5,0	4 751	-8,8	32,7	1,9	2,0
Gasthöfe	29	-	490	-0,6	21,6	2,3	2,4
Pensionen	25	-	557	+2,0	29,6	3,3	3,8
Hotels garnis	15	-6,3	501	-3,5	33,1	1,7	2,1
Erholungs-, Ferien-, Schulungsheime	43	-2,3	2 959	+1,8	30,0	2,3	1,2
Ferienhäuser, -wohnungen, -zentren	46	+7,0	2 215	+0,6	20,8	3,9	5,8
Hütten, Jugendherbergen u. Ä.	17	-5,6	2 572	-5,1	28,1	2,1	2,6
Vorsorge- und Reha-Kliniken	5	-	813	-17,4	93,1	29,5	30,0
Campingplätze	34	-12,8	.	.	.	2,5	3,1
<b>Sonstige Gemeinden</b>	<b>3 562</b>	<b>-0,4</b>	<b>241 915</b>	<b>+1,6</b>	<b>43,3</b>	<b>1,9</b>	<b>2,0</b>
Hotels	1 567	-0,6	127 452	+1,0	42,6	1,6	1,8
Gasthöfe	229	-5,0	4 221	-3,7	23,6	2,0	2,7
Pensionen	147	-0,7	3 469	-5,0	31,2	3,0	3,8
Hotels garnis	861	+1,3	55 447	+5,9	46,9	1,8	2,1
Erholungs-, Ferien-, Schulungsheime	249	-2,4	26 735	-	37,5	3,2	3,8
Ferienhäuser, -wohnungen, -zentren	164	+9,3	7 356	+8,4	39,5	3,6	3,6
Hütten, Jugendherbergen u. Ä.	132	-2,2	11 262	-3,2	32,8	2,0	2,2
Vorsorge- und Reha-Kliniken	42	-4,5	5 973	-6,7	95,2	30,4	76,5
Campingplätze	171	-4,5	.	.	.	2,0	1,8
<b>Nordrhein-Westfalen</b>	<b>4 888</b>	<b>-1,0</b>	<b>314 322</b>	<b>+0,8</b>	<b>43,3</b>	<b>2,2</b>	<b>2,0</b>
<b>Hotels</b>	<b>2 000</b>	<b>-1,1</b>	<b>151 644</b>	<b>+0,5</b>	<b>41,9</b>	<b>1,7</b>	<b>1,8</b>
<b>Gasthöfe</b>	<b>347</b>	<b>-3,3</b>	<b>6 603</b>	<b>-1,9</b>	<b>22,9</b>	<b>2,1</b>	<b>2,7</b>
<b>Pensionen</b>	<b>318</b>	<b>-2,8</b>	<b>7 260</b>	<b>-4,6</b>	<b>30,0</b>	<b>3,0</b>	<b>3,3</b>
<b>Hotels garnis</b>	<b>955</b>	<b>+1,1</b>	<b>59 877</b>	<b>+5,5</b>	<b>46,0</b>	<b>1,8</b>	<b>2,1</b>
<b>Erholungs-, Ferien-, Schulungsheime</b>	<b>352</b>	<b>-2,5</b>	<b>34 549</b>	<b>+0,3</b>	<b>36,9</b>	<b>3,1</b>	<b>3,0</b>
<b>Ferienhäuser, -wohnungen, -zentren</b>	<b>356</b>	<b>+4,1</b>	<b>17 959</b>	<b>+3,1</b>	<b>32,6</b>	<b>3,7</b>	<b>3,9</b>
<b>Hütten, Jugendherbergen u. Ä.</b>	<b>195</b>	<b>-2,5</b>	<b>17 234</b>	<b>-3,9</b>	<b>31,1</b>	<b>2,0</b>	<b>2,3</b>
<b>Vorsorge- und Reha-Kliniken</b>	<b>111</b>	<b>-3,5</b>	<b>19 196</b>	<b>-3,9</b>	<b>90,5</b>	<b>26,4</b>	<b>26,3</b>
<b>Campingplätze</b>	<b>254</b>	<b>-4,5</b>	<b>.</b>	<b>.</b>	<b>.</b>	<b>2,0</b>	<b>2,1</b>

Anmerkungen Seite 9

## Noch: 2.2 Kapazität und Leistung der Beherbergungsstätten nach Gemeindegruppen und Betriebsarten

### März 2019

Gemeindegruppe Betriebsart	Ankünfte				Übernachtungen			
	aller Gäste	Verände- rung <sup>1)</sup>	aus- ländischer Gäste	Verände- rung <sup>1)</sup>	aller Gäste	Verände- rung <sup>1)</sup>	aus- ländischer Gäste	Verände- rung <sup>1)</sup>
<b>Luftkurorte</b>	<b>44 205</b>	<b>+11,8</b>	<b>6 480</b>	<b>+28,1</b>	<b>112 709</b>	<b>-3,8</b>	<b>16 603</b>	<b>-5,1</b>
Hotels	18 257	+15,2	4 511	+22,9	34 679	+9,7	10 340	+20,7
Gasthöfe	2 200	+14,3	211	+26,3	3 960	+7,8	437	+9,0
Pensionen	2 105	-7,2	104	-29,3	5 142	-22,0	367	-55,4
Hotels garnis	.	.	.	.	.	.	.	.
Erholungs-, Ferien-, Schulungsheime	7 452	+3,5	77	+48,1	21 195	-5,8	153	+21,4
Ferienhäuser, -wohnungen, -zentren	3 342	+32,6	1 026	+81,3	12 351	-32,0	4 292	-35,5
Hütten, Jugendherbergen u. Ä.	7 934	+13,3	312	+88,0	16 148	+2,2	509	+28,5
Vorsorge- und Reha-Kliniken	.	.	.	.	.	.	.	.
Campingplätze	1 612	+9,1	142	-21,1	2 960	+1,4	335	+10,9
<b>Erholungsorte</b>	<b>61 089</b>	<b>+6,8</b>	<b>8 480</b>	<b>+23,8</b>	<b>155 369</b>	<b>-0,7</b>	<b>21 546</b>	<b>+10,0</b>
Hotels	25 251	+10,0	5 331	+36,7	47 706	+9,4	10 562	+24,6
Gasthöfe	1 343	-3,9	205	-2,8	3 033	+10,5	490	-3,7
Pensionen	1 432	+11,3	97	-38,2	4 657	-4,4	366	-30,9
Hotels garnis	2 943	+13,6	423	-16,4	5 136	-4,2	880	-44,8
Erholungs-, Ferien-, Schulungsheime	12 030	+3,9	776	+20,5	27 541	-11,9	926	-15,0
Ferienhäuser, -wohnungen, -zentren	3 638	+32,7	1 190	+50,4	14 200	+3,7	6 936	+18,7
Hütten, Jugendherbergen u. Ä.	10 721	+0,3	208	-54,9	22 386	-3,7	535	-50,9
Vorsorge- und Reha-Kliniken	794	-2,2	3	+200,0	23 458	-2,0	90	x
Campingplätze	2 937	-6,0	247	+38,8	7 252	-6,4	761	+72,6
<b>Sonstige Gemeinden</b>	<b>1 688 067</b>	<b>+5,4</b>	<b>373 174</b>	<b>+0,1</b>	<b>3 272 224</b>	<b>+3,6</b>	<b>732 999</b>	<b>+1,7</b>
Hotels	1 017 783	+4,8	247 208	-1,7	1 677 409	+5,0	443 173	-1,2
Gasthöfe	15 022	+3,5	1 430	+0,9	30 676	+0,4	3 883	-22,8
Pensionen	10 996	-5,5	1 880	+7,9	32 945	-10,2	7 117	-5,2
Hotels garnis	443 156	+10,8	102 311	+4,8	805 029	+10,3	219 166	+7,5
Erholungs-, Ferien-, Schulungsheime	95 700	+1,8	1 704	-28,6	310 727	-1,6	6 448	-26,1
Ferienhäuser, -wohnungen, -zentren	25 183	-5,9	8 524	+3,6	90 179	-9,8	30 412	+23,5
Hütten, Jugendherbergen u. Ä.	56 877	-6,3	8 285	+4,5	114 517	-12,8	18 306	+7,3
Vorsorge- und Reha-Kliniken	5 800	-7,7	15	-58,3	176 304	-2,0	1 147	-38,0
Campingplätze	17 550	+4,3	1 817	-10,8	34 438	-11,4	3 347	-14,8
<b>Nordrhein-Westfalen</b>	<b>1 978 946</b>	<b>+5,2</b>	<b>428 660</b>	<b>+0,6</b>	<b>4 260 353</b>	<b>+2,7</b>	<b>876 357</b>	<b>+2,5</b>
<b>Hotels</b>	<b>1 161 944</b>	<b>+5,2</b>	<b>281 927</b>	<b>-0,8</b>	<b>1 960 484</b>	<b>+5,7</b>	<b>516 745</b>	<b>+0,2</b>
<b>Gasthöfe</b>	<b>22 333</b>	<b>+4,3</b>	<b>2 494</b>	<b>+2,0</b>	<b>46 534</b>	<b>+1,0</b>	<b>6 790</b>	<b>-12,3</b>
<b>Pensionen</b>	<b>21 983</b>	<b>-3,2</b>	<b>3 392</b>	<b>+4,0</b>	<b>66 224</b>	<b>-10,1</b>	<b>11 150</b>	<b>-7,1</b>
<b>Hotels garnis</b>	<b>466 988</b>	<b>+10,1</b>	<b>106 459</b>	<b>+3,6</b>	<b>852 646</b>	<b>+9,8</b>	<b>228 632</b>	<b>+6,3</b>
<b>Erholungs-, Ferien-, Schulungsheime</b>	<b>128 602</b>	<b>+2,8</b>	<b>3 125</b>	<b>-12,8</b>	<b>394 811</b>	<b>-2,4</b>	<b>9 344</b>	<b>-18,9</b>
<b>Ferienhäuser, -wohnungen, -zentren</b>	<b>48 696</b>	<b>-3,1</b>	<b>19 176</b>	<b>+10,0</b>	<b>181 440</b>	<b>-8,7</b>	<b>75 514</b>	<b>+16,9</b>
<b>Hütten, Jugendherbergen u. Ä.</b>	<b>81 626</b>	<b>-5,2</b>	<b>9 211</b>	<b>-1,2</b>	<b>165 988</b>	<b>-11,3</b>	<b>20 756</b>	<b>+3,2</b>
<b>Vorsorge- und Reha-Kliniken</b>	<b>20 382</b>	<b>-3,5</b>	<b>55</b>	<b>-15,4</b>	<b>538 477</b>	<b>-1,5</b>	<b>1 447</b>	<b>-31,2</b>
<b>Campingplätze</b>	<b>26 392</b>	<b>+2,1</b>	<b>2 821</b>	<b>-4,4</b>	<b>53 749</b>	<b>-10,6</b>	<b>5 979</b>	<b>+3,0</b>

Anmerkungen Seite 9

## 2.3 Kapazität und Leistung der Beherbergungsstätten nach Reisegebieten und Betriebsarten

März 2019

Reisegebiet Betriebsart	Betriebe		Betten			Mittlere Aufenthaltsdauer <sup>3)</sup>	
	geöffnete	Veränderung <sup>1)</sup>	angebotene	Veränderung <sup>1)</sup>	mittlere Auslastung <sup>2)</sup>	aller Gäste	ausländischer Gäste
<b>Eifel und Region Aachen</b>	<b>399</b>	<b>-1,5</b>	<b>19 528</b>	<b>+0,7</b>	<b>32,6</b>	<b>2,2</b>	<b>2,0</b>
Hotels	132	-5,7	6 393	-2,5	35,3	1,6	1,6
Gasthöfe	17	-	347	+7,4	.	.	.
Pensionen	18	-	280	-0,4	12,4	2,3	2,1
Hotels garnis	70	+4,5	3 573	+4,1	38,1	1,9	2,2
Erholungs-, Ferien-, Schulungsheime	43	-2,3	2 511	+4,1	29,2	2,5	4,0
Ferienhäuser, -wohnungen, -zentren	50	+6,4	3 220	+0,6	.	.	.
Hütten, Jugendherbergen u. Ä.	28	-	2 374	-0,1	27,1	2,1	2,2
Vorsorge- und Reha-Kliniken	7	-	830	+2,2	79,4	19,2	6,6
Campingplätze	34	-8,1	.	.	.	2,0	2,1
<b>Niederrhein</b>	<b>540</b>	<b>+2,5</b>	<b>28 495</b>	<b>+1,0</b>	<b>38,1</b>	<b>2,0</b>	<b>1,9</b>
Hotels	231	-	15 713	+0,9	35,5	1,6	1,7
Gasthöfe	37	+2,8	803	+1,4	.	.	.
Pensionen	23	+9,5	590	+5,5	.	.	.
Hotels garnis	104	+2,0	4 662	-0,6	37,8	1,9	2,3
Erholungs-, Ferien-, Schulungsheime	26	-3,7	2 621	-2,6	38,7	2,6	1,4
Ferienhäuser, -wohnungen, -zentren	42	+23,5	860	+23,9	30,8	4,0	7,2
Hütten, Jugendherbergen u. Ä.	19	-	2 167	+2,0	35,6	2,0	2,0
Vorsorge- und Reha-Kliniken	7	-	1 079	-0,9	96,5	31,7	90,7
Campingplätze	51	+2,0	.	.	.	2,0	1,8
<b>Münsterland</b>	<b>532</b>	<b>-1,5</b>	<b>25 239</b>	<b>+0,3</b>	<b>36,8</b>	<b>2,3</b>	<b>2,1</b>
Hotels	264	-	12 043	-1,8	34,1	1,7	1,9
Gasthöfe	43	-2,3	693	-3,8	19,2	1,8	1,5
Pensionen	36	-5,3	1 008	-7,4	.	.	.
Hotels garnis	52	+4,0	2 715	+4,7	.	.	.
Erholungs-, Ferien-, Schulungsheime	45	-2,2	5 972	+0,2	.	.	.
Ferienhäuser, -wohnungen, -zentren	40	+5,3	1 058	+11,0	30,1	4,3	9,3
Hütten, Jugendherbergen u. Ä.	15	-	1 154	+15,6	35,9	2,1	2,2
Vorsorge- und Reha-Kliniken	4	-	596	+3,3	94,5	25,0	-
Campingplätze	33	-19,5	.	.	.	2,3	1,9
<b>Teutoburger Wald</b>	<b>690</b>	<b>-4,3</b>	<b>37 569</b>	<b>-1,3</b>	<b>46,7</b>	<b>3,3</b>	<b>2,2</b>
Hotels	276	-2,5	15 296	+0,2	37,3	1,8	1,9
Gasthöfe	60	-13,0	1 019	-10,9	19,1	1,8	3,2
Pensionen	88	-5,4	2 252	-5,5	27,3	3,3	3,9
Hotels garnis	72	-6,5	3 936	-1,8	36,8	1,7	2,0
Erholungs-, Ferien-, Schulungsheime	46	-6,1	3 392	-3,3	34,5	2,6	3,6
Ferienhäuser, -wohnungen, -zentren	41	-	1 322	+12,6	25,6	5,1	13,0
Hütten, Jugendherbergen u. Ä.	26	-3,7	1 899	-4,5	23,9	2,3	8,3
Vorsorge- und Reha-Kliniken	39	-4,9	8 453	-1,7	89,9	24,4	17,7
Campingplätze	42	+2,4	.	.	.	2,2	3,0
<b>Sauerland</b>	<b>824</b>	<b>-2,7</b>	<b>42 140</b>	<b>-2,6</b>	<b>38,3</b>	<b>3,0</b>	<b>2,9</b>
Hotels	269	-2,5	14 660	+0,3	37,6	2,1	2,5
Gasthöfe	114	-	2 332	+1,4	22,6	2,3	3,0
Pensionen	101	-3,8	2 065	-5,2	.	.	.
Hotels garnis	40	-	1 776	-0,7	.	.	.
Erholungs-, Ferien-, Schulungsheime	55	-6,8	4 964	-4,0	33,4	2,7	2,3
Ferienhäuser, -wohnungen, -zentren	139	-3,5	10 475	-0,3	38,0	3,5	3,5
Hütten, Jugendherbergen u. Ä.	43	-	2 663	-5,1	16,4	2,2	5,4
Vorsorge- und Reha-Kliniken	22	-8,3	3 205	-17,5	85,9	27,3	-
Campingplätze	41	-2,4	.	.	.	2,4	3,1
<b>Siegerland-Wittgenstein</b>	<b>108</b>	<b>-6,9</b>	<b>4 924</b>	<b>-3,1</b>	<b>45,3</b>	<b>3,3</b>	<b>2,1</b>
Hotels	47	-7,8	2 131	-3,2	38,6	1,7	2,1
Gasthöfe	13	-13,3	207	-12,7	23,9	1,9	1,8
Pensionen	12	-7,7	182	-14,2	25,1	3,6	2,7
Hotels garnis	10	-9,1	408	-3,3	47,6	3,8	2,1
Erholungs-, Ferien-, Schulungsheime	11	-	788	-1,4	27,2	2,4	4,2
Ferienhäuser, -wohnungen, -zentren	5	-	86	-3,4	13,9	3,3	3,9
Hütten, Jugendherbergen u. Ä.	2	-	84	-	.	.	.
Vorsorge- und Reha-Kliniken	6	-	1 038	-	84,7	34,5	-
Campingplätze	2	-	.	.	.	.	.

Anmerkungen Seite 9

## Noch: 2.3 Kapazität und Leistung der Beherbergungsstätten nach Reisegebieten und Betriebsarten

März 2019

Reisegebiet Betriebsart	Ankünfte				Übernachtungen			
	aller Gäste	Verände- rung <sup>1)</sup>	aus- ländischer Gäste	Verände- rung <sup>1)</sup>	aller Gäste	Verände- rung <sup>1)</sup>	aus- ländischer Gäste	Verände- rung <sup>1)</sup>
<b>Eifel und Region Aachen</b>	<b>93 333</b>	<b>+1,3</b>	<b>20 866</b>	<b>-3,6</b>	<b>202 652</b>	<b>-4,0</b>	<b>42 236</b>	<b>-8,5</b>
Hotels	42 215	+1,4	13 117	-6,5	69 286	+1,6	20 858	-8,5
Gasthöfe	.	.	.	.	.	.	.	.
Pensionen	452	-10,8	96	-12,7	1 020	-18,6	197	+6,5
Hotels garnis	21 884	+0,5	4 081	-14,9	41 432	+5,2	8 939	-4,9
Erholungs-, Ferien-, Schulungsheime	9 063	+8,1	140	+5,3	22 765	-5,9	554	+9,1
Ferienhäuser, -wohnungen, -zentren	.	.	.	.	.	.	.	.
Hütten, Jugendherbergen u. Ä.	9 412	-10,4	651	+2,0	19 956	-15,1	1 452	+30,2
Vorsorge- und Reha-Kliniken	1 063	+3,8	38	+35,7	20 434	-2,6	249	-0,8
Campingplätze	3 352	+1,7	545	+26,7	6 854	+4,7	1 150	+39,4
<b>Niederrhein</b>	<b>175 762</b>	<b>+3,6</b>	<b>33 283</b>	<b>-3,6</b>	<b>350 627</b>	<b>+2,3</b>	<b>64 620</b>	<b>+0,4</b>
Hotels	107 487	+3,2	24 311	-3,6	173 048	+4,6	42 483	-0,6
Gasthöfe	.	.	.	.	.	.	.	.
Pensionen	.	.	.	.	.	.	.	.
Hotels garnis	28 479	+5,0	5 559	+0,3	54 693	+3,9	13 059	+1,4
Erholungs-, Ferien-, Schulungsheime	12 249	+4,0	782	-16,3	31 457	+1,5	1 096	-33,5
Ferienhäuser, -wohnungen, -zentren	2 073	+31,9	377	+76,2	8 216	+46,1	2 709	+167,4
Hütten, Jugendherbergen u. Ä.	11 783	-3,0	715	-17,6	23 938	-13,7	1 404	-21,9
Vorsorge- und Reha-Kliniken	1 017	-0,8	6	-53,8	32 288	-0,6	544	-35,9
Campingplätze	6 951	+10,8	889	-13,3	13 661	-3,7	1 639	-14,5
<b>Münsterland</b>	<b>131 043</b>	<b>+7,1</b>	<b>13 423</b>	<b>+8,2</b>	<b>294 985</b>	<b>+3,6</b>	<b>28 739</b>	<b>+1,7</b>
Hotels	75 500	+6,1	9 379	+14,8	127 208	+6,3	18 014	+7,6
Gasthöfe	2 248	+1,3	195	-0,5	4 022	-4,1	284	-14,5
Pensionen	.	.	.	.	.	.	.	.
Hotels garnis	.	.	.	.	.	.	.	.
Erholungs-, Ferien-, Schulungsheime	.	.	.	.	.	.	.	.
Ferienhäuser, -wohnungen, -zentren	2 300	+5,6	291	+42,6	9 858	-9,5	2 697	+11,4
Hütten, Jugendherbergen u. Ä.	6 258	+10,8	210	-30,9	12 837	-0,2	456	-47,9
Vorsorge- und Reha-Kliniken	698	+1,5	-	-	17 454	+2,7	-	-
Campingplätze	3 468	-13,7	505	-30,3	7 967	-21,2	957	-31,1
<b>Teutoburger Wald</b>	<b>169 007</b>	<b>+6,7</b>	<b>18 835</b>	<b>+15,9</b>	<b>550 008</b>	<b>+1,1</b>	<b>41 605</b>	<b>+7,0</b>
Hotels	98 478	+9,3	13 608	+20,8	176 800	+7,9	26 139	+14,1
Gasthöfe	3 291	+5,5	196	+17,4	6 044	-18,2	626	-67,6
Pensionen	5 636	-3,3	502	+213,8	18 767	-12,3	1 949	+6,6
Hotels garnis	26 221	+2,8	3 776	-1,5	44 860	-0,2	7 374	-5,8
Erholungs-, Ferien-, Schulungsheime	14 170	+12,0	199	-16,7	36 178	-	708	-10,4
Ferienhäuser, -wohnungen, -zentren	2 074	+5,4	201	-3,4	10 475	+16,4	2 622	+56,4
Hütten, Jugendherbergen u. Ä.	6 186	-2,8	205	+9,0	14 070	-11,7	1 706	+10,9
Vorsorge- und Reha-Kliniken	9 640	-1,0	3	+50,0	235 653	-1,0	53	+140,9
Campingplätze	3 311	+6,0	145	-22,0	7 161	-1,6	428	+14,1
<b>Sauerland</b>	<b>170 200</b>	<b>-</b>	<b>38 262</b>	<b>+2,4</b>	<b>503 020</b>	<b>-4,0</b>	<b>110 975</b>	<b>+12,5</b>
Hotels	79 084	+8,9	18 069	+4,2	168 191	+11,6	44 272	+8,2
Gasthöfe	7 027	+0,2	981	-6,9	16 086	+2,9	2 901	+9,3
Pensionen	.	.	.	.	.	.	.	.
Hotels garnis	.	.	.	.	.	.	.	.
Erholungs-, Ferien-, Schulungsheime	19 047	-5,5	460	+17,0	50 911	-10,5	1 048	+28,9
Ferienhäuser, -wohnungen, -zentren	35 739	-8,3	15 877	+4,5	123 379	-12,1	54 887	+18,3
Hütten, Jugendherbergen u. Ä.	6 277	-13,9	80	-73,2	13 575	-18,2	434	-46,1
Vorsorge- und Reha-Kliniken	3 127	-15,6	-	-	85 370	-9,0	-	-100,0
Campingplätze	3 217	-22,9	389	+13,1	7 607	-39,2	1 217	+36,7
<b>Siegerland-Wittgenstein</b>	<b>21 265</b>	<b>+7,5</b>	<b>4 146</b>	<b>+11,2</b>	<b>69 189</b>	<b>+1,9</b>	<b>8 733</b>	<b>+7,2</b>
Hotels	14 608	+9,1	3 775	+12,2	25 492	+8,9	7 795	+14,3
Gasthöfe	810	-2,8	47	-44,7	1 536	-10,1	83	-63,4
Pensionen	388	-1,8	71	+115,2	1 416	+9,4	191	-35,9
Hotels garnis	1 589	+4,0	175	+10,8	6 024	-6,6	369	+3,7
Erholungs-, Ferien-, Schulungsheime	2 808	+15,4	35	-25,5	6 649	+3,9	148	-51,2
Ferienhäuser, -wohnungen, -zentren	113	-22,6	20	+300,0	371	-33,6	78	+20,0
Hütten, Jugendherbergen u. Ä.	.	.	.	.	.	.	.	.
Vorsorge- und Reha-Kliniken	789	-6,1	-	-100,0	27 251	-	-	-100,0
Campingplätze	.	.	.	.	.	.	.	.

Anmerkungen Seite 9

## Noch: 2.3 Kapazität und Leistung der Beherbergungsstätten nach Reisegebieten und Betriebsarten

März 2019

Reisegebiet Betriebsart	Betriebe		Betten			Mittlere Aufenthaltsdauer <sup>3)</sup>	
	geöffnete	Veränderung <sup>1)</sup>	angebotene	Veränderung <sup>1)</sup>	mittlere Auslastung <sup>2)</sup>	aller Gäste	ausländischer Gäste
<b>Bergisches Land</b>	<b>195</b>	<b>+1,0</b>	<b>10 871</b>	<b>+0,5</b>	<b>41,7</b>	<b>2,5</b>	<b>2,2</b>
Hotels	92	-3,2	4 477	-4,1	39,1	1,8	2,0
Gasthöfe	5	-	91	-2,2	18,3	2,0	2,6
Pensionen	7	+16,7	110	+12,2	32,5	3,8	4,2
Hotels garnis	21	+16,7	890	+13,2	38,5	2,2	2,9
Erholungs-, Ferien-, Schulungsheime	34	-	2 836	+9,7	31,3	2,0	2,7
Ferienhäuser, -wohnungen, -zentren	6	+20,0	140	+12,9	.	.	.
Hütten, Jugendherbergen u. Ä.	12	-7,7	1 072	-12,6	29,5	2,0	3,2
Vorsorge- und Reha-Kliniken	8	-	1 255	+1,4	92,0	26,7	x
Campingplätze	10	+11,1	.	.	.	.	.
<b>Bonn und Rhein-Sieg-Kreis</b>	<b>241</b>	<b>-</b>	<b>19 017</b>	<b>+3,1</b>	<b>42,9</b>	<b>2,0</b>	<b>2,3</b>
Hotels	109	+1,9	9 956	-	44,3	1,8	2,1
Gasthöfe	18	-10,0	382	-8,6	.	.	.
Pensionen	6	-	153	-10,0	.	.	.
Hotels garnis	67	-	4 119	+11,1	44,0	2,0	2,5
Erholungs-, Ferien-, Schulungsheime	26	+8,3	3 320	+6,4	35,9	2,6	3,2
Ferienhäuser, -wohnungen, -zentren	5	+25,0	152	+8,6	38,6	8,8	13,9
Hütten, Jugendherbergen u. Ä.	4	-	652	-	40,2	2,0	2,4
Vorsorge- und Reha-Kliniken	3	-	283	-	.	.	.
Campingplätze	3	-50,0	.	.	.	1,3	1,3
<b>Köln und Rhein-Erft-Kreis</b>	<b>397</b>	<b>+0,8</b>	<b>41 562</b>	<b>+2,9</b>	<b>52,2</b>	<b>1,9</b>	<b>2,0</b>
Hotels	161	+1,3	23 532	+1,5	49,8	1,7	1,8
Gasthöfe	13	-	238	-0,8	27,3	2,6	2,8
Pensionen	10	-	297	-1,7	61,6	2,7	2,7
Hotels garnis	174	+1,8	13 230	+7,9	54,0	1,8	2,1
Erholungs-, Ferien-, Schulungsheime	13	-7,1	1 994	-4,4	59,7	12,9	26,1
Ferienhäuser, -wohnungen, -zentren	7	-	168	+3,1	42,7	5,1	7,4
Hütten, Jugendherbergen u. Ä.	8	-11,1	1 688	-1,3	.	.	.
Vorsorge- und Reha-Kliniken	4	-	415	-	.	.	.
Campingplätze	7	-	.	.	.	1,4	1,9
<b>Düsseldorf und Kreis Mettmann</b>	<b>324</b>	<b>+2,9</b>	<b>35 781</b>	<b>+3,9</b>	<b>49,0</b>	<b>1,7</b>	<b>1,8</b>
Hotels	125	+4,2	21 857	+2,2	48,5	1,6	1,7
Gasthöfe	4	-	66	-2,9	.	.	.
Pensionen	3	-	47	-	22,3	2,0	2,1
Hotels garnis	178	+2,3	12 534	+7,3	51,1	1,8	2,1
Erholungs-, Ferien-, Schulungsheime	6	-	471	+1,9	.	.	.
Ferienhäuser, -wohnungen, -zentren	3	-	35	-10,3	57,1	3,3	17,4
Hütten, Jugendherbergen u. Ä.	5	+25,0	771	+3,5	.	.	.
Vorsorge- und Reha-Kliniken	-	-	-	-	-	-	-
Campingplätze	-	-100,0	.	.	.	-	-
<b>Ruhrgebiet</b>	<b>560</b>	<b>-</b>	<b>43 618</b>	<b>+1,6</b>	<b>44,5</b>	<b>1,9</b>	<b>1,9</b>
Hotels	251	-2,0	23 118	+1,7	43,4	1,6	1,8
Gasthöfe	23	+4,5	425	+7,1	27,9	1,9	2,0
Pensionen	13	-	256	+0,4	37,7	3,6	7,2
Hotels garnis	147	-	10 518	+4,7	45,6	1,7	2,0
Erholungs-, Ferien-, Schulungsheime	39	-	4 614	+1,1	36,7	3,0	3,3
Ferienhäuser, -wohnungen, -zentren	18	+38,5	443	+45,7	39,7	7,6	9,0
Hütten, Jugendherbergen u. Ä.	30	-6,3	2 528	-13,3	29,9	2,0	1,7
Vorsorge- und Reha-Kliniken	9	-	1 716	-	x	29,7	-
Campingplätze	30	+3,4	.	.	.	1,9	1,7
<b>Bergisches Städtedreieck</b>	<b>78</b>	<b>-</b>	<b>5 578</b>	<b>+0,3</b>	<b>42,7</b>	<b>2,3</b>	<b>2,2</b>
Hotels	43	+7,5	2 468	+0,7	40,2	1,7	1,9
Gasthöfe	-	-	-	-	-	-	-
Pensionen	1	-	20	-47,4	.	.	.
Hotels garnis	20	-4,8	1 516	+12,4	38,0	2,0	2,6
Erholungs-, Ferien-, Schulungsheime	8	-	1 066	-0,3	40,9	4,6	3,2
Ferienhäuser, -wohnungen, -zentren	-	-100,0	-	-100,0	-	-	-
Hütten, Jugendherbergen u. Ä.	3	-25,0	182	-38,7	25,9	1,6	1,1
Vorsorge- und Reha-Kliniken	2	-	326	-	.	.	.
Campingplätze	1	-	.	.	.	.	.
<b>Nordrhein-Westfalen</b>	<b>4 888</b>	<b>-1,0</b>	<b>314 322</b>	<b>+0,8</b>	<b>43,3</b>	<b>2,2</b>	<b>2,0</b>
Hotels	2 000	-1,1	151 644	+0,5	41,9	1,7	1,8
Gasthöfe	347	-3,3	6 603	-1,9	22,9	2,1	2,7
Pensionen	318	-2,8	7 260	-4,6	30,0	3,0	3,3
Hotels garnis	955	+1,1	59 877	+5,5	46,0	1,8	2,1
Erholungs-, Ferien-, Schulungsheime	352	-2,5	34 549	+0,3	36,9	3,1	3,0
Ferienhäuser, -wohnungen, -zentren	356	+4,1	17 959	+3,1	32,6	3,7	3,9
Hütten, Jugendherbergen u. Ä.	195	-2,5	17 234	-3,9	31,1	2,0	2,3
Vorsorge- und Reha-Kliniken	111	-3,5	19 196	-3,9	90,5	26,4	26,3
Campingplätze	254	-4,5	.	.	.	2,0	2,1

Anmerkungen Seite 9

## Noch: 2.3 Kapazität und Leistung der Beherbergungsstätten nach Reisegebieten und Betriebsarten

März 2019

Reisegebiet Betriebsart	Ankünfte				Übernachtungen			
	aller Gäste	Verände- rung <sup>1)</sup>	aus- ländischer Gäste	Verände- rung <sup>1)</sup>	aller Gäste	Verände- rung <sup>1)</sup>	aus- ländischer Gäste	Verände- rung <sup>1)</sup>
<b>Bergisches Land</b>	<b>56 685</b>	<b>-0,3</b>	<b>8 469</b>	<b>+12,0</b>	<b>141 701</b>	<b>-2,2</b>	<b>18 945</b>	<b>+12,2</b>
Hotels	30 311	-2,1	6 683	+4,8	54 310	+1,9	13 392	+4,5
Gasthöfe	261	+40,3	30	-18,9	516	-9,3	77	-64,8
Pensionen	290	+3,2	11	+10,0	1 107	+19,3	46	+48,4
Hotels garnis	4 755	+20,0	1 084	+82,8	10 611	+16,0	3 106	+48,4
Erholungs-, Ferien-, Schulungsheime	13 805	+10,1	535	+13,3	27 345	-6,6	1 430	+23,5
Ferienhäuser, -wohnungen, -zentren	.	.	.	.	.	.	.	.
Hütten, Jugendherbergen u. Ä.	4 903	-29,9	112	+119,6	9 806	-36,1	355	+258,6
Vorsorge- und Reha-Kliniken	1 343	-5,4	1	-83,3	35 797	+2,7	479	+16,0
Campingplätze	.	.	.	.	.	.	.	.
<b>Bonn und Rhein-Sieg-Kreis</b>	<b>126 750</b>	<b>+8,9</b>	<b>21 051</b>	<b>+8,3</b>	<b>253 380</b>	<b>+8,6</b>	<b>47 890</b>	<b>+9,6</b>
Hotels	77 772	+8,5	14 782	+6,4	136 710	+10,7	30 852	+9,9
Gasthöfe	.	.	.	.	.	.	.	.
Pensionen	.	.	.	.	.	.	.	.
Hotels garnis	27 807	+13,8	5 185	+11,3	56 111	+15,4	12 947	+19,0
Erholungs-, Ferien-, Schulungsheime	14 355	+6,2	495	+3,6	36 984	-0,1	1 603	-37,9
Ferienhäuser, -wohnungen, -zentren	208	-42,7	57	-1,7	1 821	+5,3	791	+7,8
Hütten, Jugendherbergen u. Ä.	4 082	+6,5	374	+57,1	8 125	-0,6	888	+82,3
Vorsorge- und Reha-Kliniken	.	.	.	.	.	.	.	.
Campingplätze	499	-19,6	35	+105,9	634	-51,9	44	+22,2
<b>Köln und Rhein-Erft-Kreis</b>	<b>357 008</b>	<b>+6,1</b>	<b>99 270</b>	<b>-9,8</b>	<b>670 502</b>	<b>+6,4</b>	<b>193 881</b>	<b>-8,6</b>
Hotels	211 226	+3,0	64 149	-13,1	358 914	+2,6	115 636	-14,3
Gasthöfe	764	+0,8	66	+34,7	2 015	+36,9	184	+80,4
Pensionen	2 077	-1,0	918	+5,9	5 676	-5,3	2 485	-15,8
Hotels garnis	122 541	+14,6	28 872	-3,0	221 399	+17,3	61 573	+1,1
Erholungs-, Ferien-, Schulungsheime	2 858	-47,4	62	-87,8	36 918	-9,2	1 618	-37,3
Ferienhäuser, -wohnungen, -zentren	439	+8,1	208	+44,4	2 225	+28,8	1 530	+65,4
Hütten, Jugendherbergen u. Ä.	.	.	.	.	.	.	.	.
Vorsorge- und Reha-Kliniken	.	.	.	.	.	.	.	.
Campingplätze	1 791	-6,3	32	-54,3	2 471	-11,3	61	-57,9
<b>Düsseldorf und Kreis Mettmann</b>	<b>326 606</b>	<b>+3,3</b>	<b>113 302</b>	<b>+4,0</b>	<b>542 674</b>	<b>+4,3</b>	<b>207 124</b>	<b>+6,1</b>
Hotels	211 192	+2,9	76 833	+4,9	328 827	+4,7	129 279	+7,7
Gasthöfe	.	.	.	.	.	.	.	.
Pensionen	161	+3,2	107	+16,3	325	+16,5	227	+32,7
Hotels garnis	108 198	+3,8	35 633	+2,1	198 338	+3,2	75 277	+2,8
Erholungs-, Ferien-, Schulungsheime	.	.	.	.	.	.	.	.
Ferienhäuser, -wohnungen, -zentren	188	+21,3	21	-4,5	619	+61,2	366	+81,2
Hütten, Jugendherbergen u. Ä.	.	.	.	.	.	.	.	.
Vorsorge- und Reha-Kliniken	.	.	.	.	.	.	.	.
Campingplätze	.	-100,0	.	-100,0	.	-100,0	.	-100,0
<b>Ruhrgebiet</b>	<b>319 679</b>	<b>+9,2</b>	<b>52 887</b>	<b>+7,5</b>	<b>607 751</b>	<b>+5,6</b>	<b>101 141</b>	<b>+9,6</b>
Hotels	195 917	+8,0	34 203	+1,4	310 918	+5,6	62 231	+3,7
Gasthöfe	1 933	+36,9	112	+17,9	3 671	+26,8	223	-27,6
Pensionen	842	-3,2	86	-6,5	2 994	+5,8	622	+5,1
Hotels garnis	86 023	+17,5	16 715	+22,3	148 615	+12,7	33 544	+21,6
Erholungs-, Ferien-, Schulungsheime	17 793	+0,3	254	+19,2	52 533	-3,3	844	+12,4
Ferienhäuser, -wohnungen, -zentren	718	+89,4	154	+470,4	5 447	+95,4	1 382	+408,1
Hütten, Jugendherbergen u. Ä.	11 579	-15,2	1 088	-11,3	23 338	-17,0	1 825	-20,0
Vorsorge- und Reha-Kliniken	1 828	-4,9	.	-100,0	54 301	+1,2	.	-100,0
Campingplätze	3 046	+41,7	275	+99,3	5 934	+28,5	470	+142,3
<b>Bergisches Städtedreieck</b>	<b>31 608</b>	<b>+4,1</b>	<b>4 866</b>	<b>-1,3</b>	<b>73 864</b>	<b>+5,2</b>	<b>10 468</b>	<b>+7,6</b>
Hotels	18 154	+4,2	3 018	-18,5	30 780	+7,4	5 794	-16,6
Gasthöfe	.	.	.	.	.	.	.	.
Pensionen	.	.	.	.	.	.	.	.
Hotels garnis	9 104	+14,0	1 683	+47,5	17 867	+15,9	4 421	+86,7
Erholungs-, Ferien-, Schulungsheime	2 908	-10,3	32	-33,3	13 517	-2,1	101	-26,3
Ferienhäuser, -wohnungen, -zentren	.	-100,0	.	.	.	-100,0	.	.
Hütten, Jugendherbergen u. Ä.	907	-25,5	130	+293,9	1 463	-46,8	142	-48,2
Vorsorge- und Reha-Kliniken	.	.	.	.	.	.	.	.
Campingplätze	.	.	.	.	.	.	.	.
<b>Nordrhein-Westfalen</b>	<b>1 978 946</b>	<b>+5,2</b>	<b>428 660</b>	<b>+0,6</b>	<b>4 260 353</b>	<b>+2,7</b>	<b>876 357</b>	<b>+2,5</b>
Hotels	1 161 944	+5,2	281 927	-0,8	1 960 484	+5,7	516 745	+0,2
Gasthöfe	22 333	+4,3	2 494	+2,0	46 534	+1,0	6 790	-12,3
Pensionen	21 983	-3,2	3 392	+4,0	66 224	-10,1	11 150	-7,1
Hotels garnis	466 988	+10,1	106 459	+3,6	852 646	+9,8	228 632	+6,3
Erholungs-, Ferien-, Schulungsheime	128 602	+2,8	3 125	-12,8	394 811	-2,4	9 344	-18,9
Ferienhäuser, -wohnungen, -zentren	48 696	-3,1	19 176	+10,0	181 440	-8,7	75 514	+16,9
Hütten, Jugendherbergen u. Ä.	81 626	-5,2	9 211	-1,2	165 988	-11,3	20 756	+3,2
Vorsorge- und Reha-Kliniken	20 382	-3,5	55	-15,4	538 477	-1,5	1 447	-31,2
Campingplätze	26 392	+2,1	2 821	-4,4	53 749	-10,6	5 979	+3,0

Anmerkungen Seite 9



## 2.4 Leistung der Beherbergungsstätten nach Reisegebieten und Herkunftsländern

März 2019

Reisegebiet Herkunftsland (ständiger Wohnsitz)	Ankünfte		Übernachtungen			Mittlere Aufenthalts- dauer <sup>3)</sup>
	aller Gäste	Verän- derung <sup>1)</sup>	aller Gäste	Verän- derung <sup>1)</sup>	Anteil <sup>2)</sup>	
<b>Eifel und Region Aachen</b>	<b>93 333</b>	<b>+1,3</b>	<b>202 652</b>	<b>-4,0</b>	<b>100</b>	<b>2,2</b>
<b>Bundesrepublik Deutschland</b>	<b>72 467</b>	<b>+2,8</b>	<b>160 416</b>	<b>-2,7</b>	<b>79,2</b>	<b>2,2</b>
<b>Ausland</b>	<b>20 866</b>	<b>-3,6</b>	<b>42 236</b>	<b>-8,5</b>	<b>20,8</b>	<b>2,0</b>
<b>Europa</b>	<b>16 509</b>	<b>+3,1</b>	<b>33 934</b>	<b>-4,7</b>	<b>80,3</b>	<b>2,1</b>
EU-Länder	15 097	+2,5	31 027	-5,8	73,5	2,1
Belgien	4 614	+17,7	8 330	+6,3	19,7	1,8
Bulgarien	50	-10,7	86	-14,0	0,2	1,7
Dänemark	247	-28,8	307	-29,6	0,7	1,2
Estland	4	-87,5	8	-82,2	-	2,0
Finnland	107	+2,9	212	-0,9	0,5	2,0
Frankreich	1 311	-11,3	2 252	+6,6	5,3	1,7
Griechenland	89	+39,1	408	+197,8	1,0	4,6
Republik Irland	91	-15,7	133	-5,0	0,3	1,5
Italien	572	+16,5	1 528	+82,8	3,6	2,7
Kroatien	34	-32,0	56	-76,6	0,1	1,6
Lettland	15	+15,4	24	-11,1	0,1	1,6
Litauen	41	+95,2	67	+52,3	0,2	1,6
Luxemburg	245	+8,9	373	+1,4	0,9	1,5
Malta	8	-71,4	19	-52,5	-	2,4
Niederlande	4 477	+7,3	11 350	-16,7	26,9	2,5
Österreich	447	-5,1	781	-5,6	1,8	1,7
Polen	343	-23,8	754	-35,2	1,8	2,2
Portugal	54	-28,0	82	-63,9	0,2	1,5
Rumänien	191	-45,7	370	-33,0	0,9	1,9
Schweden	196	-1,0	322	+0,3	0,8	1,6
Slowakische Republik	25	-45,7	38	-64,2	0,1	1,5
Slowenien	38	-15,6	61	-35,1	0,1	1,6
Spanien	493	+10,5	742	+28,4	1,8	1,5
Tschechische Republik	124	-36,7	215	-45,0	0,5	1,7
Ungarn	115	+2,7	188	-50,8	0,4	1,6
Vereinigtes Königreich	1 125	-8,1	2 078	+1,1	4,9	1,8
Zypern	41	+355,6	243	x	0,6	5,9
Island	2	-50,0	7	+16,7	-	3,5
Norwegen	43	+43,3	68	-4,2	0,2	1,6
Russland	284	-15,0	834	-3,9	2,0	2,9
Schweiz	631	+12,7	1 004	+3,9	2,4	1,6
Türkei	210	+10,5	395	-5,7	0,9	1,9
Ukraine	61	+48,8	154	+87,8	0,4	2,5
sonstige europäische Länder	181	+48,4	445	+63,0	1,1	2,5
<b>Afrika</b>	<b>143</b>	<b>+33,6</b>	<b>540</b>	<b>+175,5</b>	<b>1,3</b>	<b>3,8</b>
Republik Südafrika	23	+4,5	47	+11,9	0,1	2,0
sonstige afrikanische Länder	120	+41,2	493	+220,1	1,2	4,1
<b>Asien</b>	<b>1 796</b>	<b>-15,5</b>	<b>3 754</b>	<b>-22,3</b>	<b>8,9</b>	<b>2,1</b>
Arabische Golfstaaten	266	+9,5	647	-20,0	1,5	2,4
Volksrepublik China und Hongkong	469	-18,7	937	-31,9	2,2	2,0
Indien	162	+184,2	422	+185,1	1,0	2,6
Israel	39	-51,3	86	-39,0	0,2	2,2
Japan	382	-23,6	786	-9,3	1,9	2,1
Südkorea	138	+2,2	220	-9,8	0,5	1,6
Taiwan	107	-49,3	140	-44,2	0,3	1,3
sonstige asiatische Länder	233	-27,9	516	-48,2	1,2	2,2
<b>Amerika</b>	<b>1 385</b>	<b>-4,6</b>	<b>2 374</b>	<b>+1,2</b>	<b>5,6</b>	<b>1,7</b>
Kanada	82	-32,8	183	-9,0	0,4	2,2
USA	1 100	-5,3	1 743	+6,2	4,1	1,6
sonstige nordamerikanische Länder	1	-85,7	3	-97,6	-	3,0
Mittelamerika und Karibik	55	+89,7	104	+92,6	0,2	1,9
Brasilien	97	+12,8	226	-2,6	0,5	2,3
sonstige südamerikanische Länder	50	+8,7	115	+19,8	0,3	2,3
<b>Australien</b>	<b>55</b>	<b>-17,9</b>	<b>104</b>	<b>-17,5</b>	<b>0,2</b>	<b>1,9</b>
<b>Neuseeland und Ozeanien</b>	<b>16</b>	<b>-27,3</b>	<b>30</b>	<b>-34,8</b>	<b>0,1</b>	<b>1,9</b>
<b>Ohne Angabe</b>	<b>962</b>	<b>-48,5</b>	<b>1 500</b>	<b>-50,1</b>	<b>3,6</b>	<b>1,6</b>

1) Veränderung gegenüber dem Vorjahreszeitraum in % – 2) Bei Übernachtungen von Gästen aus der Bundesrepublik Deutschland und dem Ausland: Anteil an allen Übernachtungen im Bundesgebiet; sonst: Anteil an allen Übernachtungen am Ausland zusammen. – 3) mittlere Aufenthaltsdauer in Tagen = Übernachtungen/ Ankünfte



## Noch: 2.4 Leistung der Beherbergungsstätten nach Reisegebieten und Herkunftsländern

März 2019

Reisegebiet Herkunftsland (ständiger Wohnsitz)	Ankünfte		Übernachtungen			Mittlere Aufenthalts- dauer <sup>3)</sup>
	aller Gäste	Verän- derung <sup>1)</sup>	aller Gäste	Verän- derung <sup>1)</sup>	Anteil <sup>2)</sup>	
<b>Niederrhein</b>	<b>175 762</b>	<b>+3,6</b>	<b>350 627</b>	<b>+2,3</b>	<b>100</b>	<b>2,0</b>
<b>Bundesrepublik Deutschland</b>	<b>142 479</b>	<b>+5,4</b>	<b>286 007</b>	<b>+2,8</b>	<b>81,6</b>	<b>2,0</b>
<b>Ausland</b>	<b>33 283</b>	<b>-3,6</b>	<b>64 620</b>	<b>+0,4</b>	<b>18,4</b>	<b>1,9</b>
<b>Europa</b>	<b>26 544</b>	<b>-2,6</b>	<b>50 970</b>	<b>+1,6</b>	<b>78,9</b>	<b>1,9</b>
EU-Länder	23 616	-2,7	45 513	+2,0	70,4	1,9
Belgien	2 023	-8,5	3 228	-2,3	5,0	1,6
Bulgarien	92	-24,6	227	-26,8	0,4	2,5
Dänemark	409	-44,7	667	-58,5	1,0	1,6
Estland	95	-15,9	128	-18,5	0,2	1,3
Finnland	306	+30,2	558	+43,8	0,9	1,8
Frankreich	2 466	-5,6	4 476	-0,7	6,9	1,8
Griechenland	173	-10,4	393	-24,9	0,6	2,3
Republik Irland	117	+33,0	189	+30,3	0,3	1,6
Italien	1 859	-11,8	4 243	-4,3	6,6	2,3
Kroatien	130	+12,1	356	+7,2	0,6	2,7
Lettland	92	+124,4	156	+218,4	0,2	1,7
Litauen	92	-32,8	296	-16,1	0,5	3,2
Luxemburg	274	+18,6	432	+23,4	0,7	1,6
Malta	7	-50,0	9	-50,0	-	1,3
Niederlande	7 660	+1,1	12 365	+2,0	19,1	1,6
Österreich	1 082	-14,1	2 313	-7,2	3,6	2,1
Polen	1 248	-3,4	4 104	+19,7	6,4	3,3
Portugal	193	+2,7	452	+18,6	0,7	2,3
Rumänien	617	+45,5	1 681	+54,8	2,6	2,7
Schweden	344	-10,2	534	-6,2	0,8	1,6
Slowakische Republik	229	+86,2	615	+48,6	1,0	2,7
Slowenien	108	+4,9	453	+65,3	0,7	4,2
Spanien	1 144	+1,9	2 336	+10,7	3,6	2,0
Tschechische Republik	343	-4,7	712	-19,5	1,1	2,1
Ungarn	234	+4,5	649	+5,7	1,0	2,8
Vereinigtes Königreich	2 268	+2,0	3 926	+4,7	6,1	1,7
Zypern	11	-54,2	15	-48,3	-	1,4
Island	5	-50,0	13	-27,8	-	2,6
Norwegen	126	-22,7	206	-42,8	0,3	1,6
Russland	536	+10,3	1 117	+10,3	1,7	2,1
Schweiz	1 113	-9,1	1 849	-14,6	2,9	1,7
Türkei	488	-17,6	887	-15,4	1,4	1,8
Ukraine	289	+194,9	550	+154,6	0,9	1,9
sonstige europäische Länder	371	-10,4	835	+16,0	1,3	2,3
<b>Afrika</b>	<b>161</b>	<b>-1,8</b>	<b>536</b>	<b>+62,9</b>	<b>0,8</b>	<b>3,3</b>
Republik Südafrika	44	-32,3	83	-37,1	0,1	1,9
sonstige afrikanische Länder	117	+18,2	453	+129,9	0,7	3,9
<b>Asien</b>	<b>1 650</b>	<b>-</b>	<b>4 413</b>	<b>-7,7</b>	<b>6,8</b>	<b>2,7</b>
Arabische Golfstaaten	127	-10,6	758	-29,1	1,2	6,0
Volksrepublik China und Hongkong	665	+6,7	1 638	+32,8	2,5	2,5
Indien	138	-17,9	508	-18,6	0,8	3,7
Israel	85	-9,6	166	-4,6	0,3	2,0
Japan	213	+12,1	429	-7,5	0,7	2,0
Südkorea	113	+82,3	133	+4,7	0,2	1,2
Taiwan	37	-50,0	96	-12,7	0,1	2,6
sonstige asiatische Länder	272	-8,4	685	-30,0	1,1	2,5
<b>Amerika</b>	<b>1 323</b>	<b>-7,4</b>	<b>2 765</b>	<b>-4,3</b>	<b>4,3</b>	<b>2,1</b>
Kanada	121	-16,0	343	+8,5	0,5	2,8
USA	928	-9,0	1 769	-13,3	2,7	1,9
sonstige nordamerikanische Länder	7	-	21	+110,0	-	3,0
Mittelamerika und Karibik	30	-71,2	89	-50,6	0,1	3,0
Brasilien	94	+19,0	268	+54,0	0,4	2,9
sonstige südamerikanische Länder	143	+90,7	275	+62,7	0,4	1,9
<b>Australien</b>	<b>60</b>	<b>-25,0</b>	<b>117</b>	<b>-17,6</b>	<b>0,2</b>	<b>2,0</b>
<b>Neuseeland und Ozeanien</b>	<b>10</b>	<b>-44,4</b>	<b>18</b>	<b>-41,9</b>	<b>-</b>	<b>1,8</b>
<b>Ohne Angabe</b>	<b>3 535</b>	<b>-9,8</b>	<b>5 801</b>	<b>-3,5</b>	<b>9,0</b>	<b>1,6</b>

Anmerkungen Seite 31

## Noch: 2.4 Leistung der Beherbergungsstätten nach Reisegebieten und Herkunftsländern

März 2019

Reisegebiet Herkunftsland (ständiger Wohnsitz)	Ankünfte		Übernachtungen			Mittlere Aufenthalts- dauer <sup>3)</sup>
	aller Gäste	Verän- derung <sup>1)</sup>	aller Gäste	Verän- derung <sup>1)</sup>	Anteil <sup>2)</sup>	
<b>Münsterland</b>	<b>131 043</b>	<b>+7,1</b>	<b>294 985</b>	<b>+3,6</b>	<b>100</b>	<b>2,3</b>
<b>Bundesrepublik Deutschland</b>	<b>117 620</b>	<b>+7,0</b>	<b>266 246</b>	<b>+3,8</b>	<b>90,3</b>	<b>2,3</b>
<b>Ausland</b>	<b>13 423</b>	<b>+8,2</b>	<b>28 739</b>	<b>+1,7</b>	<b>9,7</b>	<b>2,1</b>
<b>Europa</b>	<b>9 728</b>	<b>-1,0</b>	<b>22 537</b>	<b>-1,8</b>	<b>78,4</b>	<b>2,3</b>
EU-Länder	8 491	-0,2	19 912	-2,5	69,3	2,3
Belgien	474	+3,0	730	+1,5	2,5	1,5
Bulgarien	54	+20,0	209	+86,6	0,7	3,9
Dänemark	393	-12,7	655	-10,4	2,3	1,7
Estland	36	+100,0	69	+122,6	0,2	1,9
Finnland	71	+4,4	113	-19,9	0,4	1,6
Frankreich	571	-12,6	954	-25,1	3,3	1,7
Griechenland	27	-59,1	56	-54,5	0,2	2,1
Republik Irland	34	+13,3	93	+72,2	0,3	2,7
Italien	394	-12,1	706	-12,2	2,5	1,8
Kroatien	33	-34,0	436	-58,9	1,5	13,2
Lettland	40	+60,0	224	+357,1	0,8	5,6
Litauen	106	+253,3	200	+129,9	0,7	1,9
Luxemburg	69	-26,6	111	-40,3	0,4	1,6
Malta	4	+300,0	7	x	-	1,8
Niederlande	2 858	-1,9	5 038	+3,6	17,5	1,8
Österreich	588	+5,6	1 179	-7,6	4,1	2,0
Polen	852	+36,3	2 984	-12,3	10,4	3,5
Portugal	49	-43,7	112	-44,6	0,4	2,3
Rumänien	198	+47,8	2 552	+59,4	8,9	12,9
Schweden	331	-9,6	480	-8,0	1,7	1,5
Slowakische Republik	61	-29,1	224	-48,9	0,8	3,7
Slowenien	110	+57,1	685	+157,5	2,4	6,2
Spanien	316	+1,3	696	+8,6	2,4	2,2
Tschechische Republik	121	-19,9	227	-44,5	0,8	1,9
Ungarn	107	+10,3	156	-17,0	0,5	1,5
Vereinigtes Königreich	589	-12,0	1 007	-18,8	3,5	1,7
Zypern	5	+400,0	9	x	-	1,8
Island	3	-72,7	3	-82,4	-	1,0
Norwegen	157	+4,0	247	+0,4	0,9	1,6
Russland	184	+15,7	368	-1,9	1,3	2,0
Schweiz	486	+3,8	786	-14,0	2,7	1,6
Türkei	76	-60,6	158	-50,9	0,5	2,1
Ukraine	48	-18,6	310	+213,1	1,1	6,5
sonstige europäische Länder	283	+3,3	753	+36,9	2,6	2,7
<b>Afrika</b>	<b>58</b>	<b>+38,1</b>	<b>142</b>	<b>+10,1</b>	<b>0,5</b>	<b>2,4</b>
Republik Südafrika	18	+38,5	41	-14,6	0,1	2,3
sonstige afrikanische Länder	40	+37,9	101	+24,7	0,4	2,5
<b>Asien</b>	<b>674</b>	<b>+4,2</b>	<b>1 581</b>	<b>-3,8</b>	<b>5,5</b>	<b>2,3</b>
Arabische Golfstaaten	112	-11,1	174	-4,9	0,6	1,6
Volksrepublik China und Hongkong	301	+71,0	747	+42,3	2,6	2,5
Indien	57	+78,1	216	+101,9	0,8	3,8
Israel	35	-12,5	72	-5,3	0,3	2,1
Japan	71	-31,7	165	-37,0	0,6	2,3
Südkorea	32	-20,0	78	-46,2	0,3	2,4
Taiwan	10	-54,5	17	-79,3	0,1	1,7
sonstige asiatische Länder	56	-47,7	112	-57,6	0,4	2,0
<b>Amerika</b>	<b>583</b>	<b>+1,7</b>	<b>1 228</b>	<b>-0,2</b>	<b>4,3</b>	<b>2,1</b>
Kanada	48	+11,6	127	+62,8	0,4	2,6
USA	424	-	830	-5,5	2,9	2,0
sonstige nordamerikanische Länder	3	+50,0	4	+33,3	-	1,3
Mittelamerika und Karibik	20	+25,0	38	+11,8	0,1	1,9
Brasilien	50	+6,4	170	+6,9	0,6	3,4
sonstige südamerikanische Länder	38	-7,3	59	-25,3	0,2	1,6
<b>Australien</b>	<b>47</b>	<b>-</b>	<b>142</b>	<b>-11,8</b>	<b>0,5</b>	<b>3,0</b>
<b>Neuseeland und Ozeanien</b>	<b>6</b>	<b>-</b>	<b>17</b>	<b>+183,3</b>	<b>0,1</b>	<b>2,8</b>
<b>Ohne Angabe</b>	<b>2 327</b>	<b>+83,4</b>	<b>3 092</b>	<b>+44,8</b>	<b>10,8</b>	<b>1,3</b>

Anmerkungen Seite 31

## Noch: 2.4 Leistung der Beherbergungsstätten nach Reisegebieten und Herkunftsländern

März 2019

Reisegebiet Herkunftsland (ständiger Wohnsitz)	Ankünfte		Übernachtungen			Mittlere Aufenthalts- dauer <sup>3)</sup>
	aller Gäste	Verän- derung <sup>1)</sup>	aller Gäste	Verän- derung <sup>1)</sup>	Anteil <sup>2)</sup>	
<b>Teutoburger Wald</b>	<b>169 007</b>	<b>+6,7</b>	<b>550 008</b>	<b>+1,1</b>	<b>100</b>	<b>3,3</b>
<b>Bundesrepublik Deutschland</b>	<b>150 172</b>	<b>+5,6</b>	<b>508 403</b>	<b>+0,6</b>	<b>92,4</b>	<b>3,4</b>
<b>Ausland</b>	<b>18 835</b>	<b>+15,9</b>	<b>41 605</b>	<b>+7,0</b>	<b>7,6</b>	<b>2,2</b>
<b>Europa</b>	<b>13 250</b>	<b>+11,1</b>	<b>31 088</b>	<b>+5,7</b>	<b>74,7</b>	<b>2,3</b>
EU-Länder	11 015	+11,0	26 272	+7,3	63,1	2,4
Belgien	712	+4,1	1 268	+3,7	3,0	1,8
Bulgarien	36	-44,6	84	-81,2	0,2	2,3
Dänemark	329	+2,5	560	-24,0	1,3	1,7
Estland	16	-23,8	31	-20,5	0,1	1,9
Finnland	110	+14,6	176	-38,0	0,4	1,6
Frankreich	828	+9,4	1 633	+16,4	3,9	2,0
Griechenland	75	-2,6	280	+37,3	0,7	3,7
Republik Irland	104	+3,0	191	-11,6	0,5	1,8
Italien	718	+51,5	1 250	+26,0	3,0	1,7
Kroatien	78	+116,7	445	+336,3	1,1	5,7
Lettland	61	+281,3	103	+221,9	0,2	1,7
Litauen	76	+24,6	111	-34,3	0,3	1,5
Luxemburg	61	-68,4	108	-78,2	0,3	1,8
Malta	4	-20,0	6	-57,1	-	1,5
Niederlande	2 886	+15,9	6 806	+30,5	16,4	2,4
Österreich	799	+15,3	1 502	-4,8	3,6	1,9
Polen	1 170	+11,4	4 473	+26,0	10,8	3,8
Portugal	142	+6,0	431	+5,9	1,0	3,0
Rumänien	213	+27,5	917	-49,7	2,2	4,3
Schweden	346	+34,6	545	+5,8	1,3	1,6
Slowakische Republik	117	+69,6	302	+38,5	0,7	2,6
Slowenien	48	-2,0	388	+273,1	0,9	8,1
Spanien	460	-21,0	984	-3,7	2,4	2,1
Tschechische Republik	428	+3,6	1 295	-4,9	3,1	3,0
Ungarn	110	-25,7	213	-33,4	0,5	1,9
Vereinigtes Königreich	1 088	+12,7	2 170	+8,3	5,2	2,0
Zypern	-	-	-	-	-	-
Island	8	-11,1	12	-36,8	-	1,5
Norwegen	97	+14,1	181	+24,0	0,4	1,9
Russland	476	+6,5	983	-20,7	2,4	2,1
Schweiz	771	+7,4	1 363	-1,2	3,3	1,8
Türkei	160	-7,0	417	+2,5	1,0	2,6
Ukraine	115	+25,0	269	+17,0	0,6	2,3
sonstige europäische Länder	608	+27,7	1 591	+4,5	3,8	2,6
<b>Afrika</b>	<b>121</b>	<b>+12,0</b>	<b>508</b>	<b>+60,3</b>	<b>1,2</b>	<b>4,2</b>
Republik Südafrika	16	-20,0	44	-22,8	0,1	2,8
sonstige afrikanische Länder	105	+19,3	464	+78,5	1,1	4,4
<b>Asien</b>	<b>1 550</b>	<b>+76,7</b>	<b>3 440</b>	<b>+13,3</b>	<b>8,3</b>	<b>2,2</b>
Arabische Golfstaaten	68	+17,2	340	-39,8	0,8	5,0
Volksrepublik China und Hongkong	811	+129,7	1 417	+59,2	3,4	1,7
Indien	103	+58,5	263	-5,1	0,6	2,6
Israel	53	+60,6	94	+49,2	0,2	1,8
Japan	199	+19,2	512	+2,2	1,2	2,6
Südkorea	37	-48,6	257	+66,9	0,6	6,9
Taiwan	36	+176,9	54	+170,0	0,1	1,5
sonstige asiatische Länder	243	+109,5	503	-11,3	1,2	2,1
<b>Amerika</b>	<b>1 045</b>	<b>+16,4</b>	<b>1 950</b>	<b>-3,2</b>	<b>4,7</b>	<b>1,9</b>
Kanada	100	+33,3	176	-4,3	0,4	1,8
USA	681	+6,6	1 348	-4,8	3,2	2,0
sonstige nordamerikanische Länder	12	x	27	x	0,1	2,3
Mittelamerika und Karibik	30	-64,3	41	-66,9	0,1	1,4
Brasilien	109	+165,9	199	-10,4	0,5	1,8
sonstige südamerikanische Länder	113	+91,5	159	+130,4	0,4	1,4
<b>Australien</b>	<b>107</b>	<b>+181,6</b>	<b>195</b>	<b>+134,9</b>	<b>0,5</b>	<b>1,8</b>
<b>Neuseeland und Ozeanien</b>	<b>13</b>	<b>+62,5</b>	<b>30</b>	<b>+130,8</b>	<b>0,1</b>	<b>2,3</b>
<b>Ohne Angabe</b>	<b>2 749</b>	<b>+14,9</b>	<b>4 394</b>	<b>+9,7</b>	<b>10,6</b>	<b>1,6</b>

Anmerkungen Seite 31

## Noch: 2.4 Leistung der Beherbergungsstätten nach Reisegebieten und Herkunftsländern

März 2019

Reisegebiet Herkunftsland (ständiger Wohnsitz)	Ankünfte		Übernachtungen			Mittlere Aufenthalts- dauer <sup>3)</sup>
	aller Gäste	Verän- derung <sup>1)</sup>	aller Gäste	Verän- derung <sup>1)</sup>	Anteil <sup>2)</sup>	
<b>Sauerland</b>	<b>170 200</b>	<b>–</b>	<b>503 020</b>	<b>–4,0</b>	<b>100</b>	<b>3,0</b>
<b>Bundesrepublik Deutschland</b>	<b>131 938</b>	<b>–0,7</b>	<b>392 045</b>	<b>–7,8</b>	<b>77,9</b>	<b>3,0</b>
<b>Ausland</b>	<b>38 262</b>	<b>+2,4</b>	<b>110 975</b>	<b>+12,5</b>	<b>22,1</b>	<b>2,9</b>
<b>Europa</b>	<b>36 147</b>	<b>+1,4</b>	<b>105 624</b>	<b>+12,1</b>	<b>95,2</b>	<b>2,9</b>
EU-Länder	35 147	+0,7	103 496	+12,0	93,3	2,9
Belgien	5 821	+101,8	20 870	+197,4	18,8	3,6
Bulgarien	58	+38,1	194	+17,6	0,2	3,3
Dänemark	477	–17,8	1 439	–15,1	1,3	3,0
Estland	12	–33,3	20	–25,9	–	1,7
Finnland	43	+65,4	68	+65,9	0,1	1,6
Frankreich	393	–30,9	849	–50,6	0,8	2,2
Griechenland	35	–20,5	75	–15,7	0,1	2,1
Republik Irland	42	+121,1	111	+170,7	0,1	2,6
Italien	334	–2,1	790	–35,4	0,7	2,4
Kroatien	31	+244,4	220	x	0,2	7,1
Lettland	8	–11,1	19	–17,4	–	2,4
Litauen	26	–27,8	271	+3,4	0,2	10,4
Luxemburg	61	+22,0	143	+16,3	0,1	2,3
Malta	5	+25,0	9	–25,0	–	1,8
Niederlande	25 313	–8,9	70 774	–1,5	63,8	2,8
Österreich	514	–19,1	1 335	+0,8	1,2	2,6
Polen	641	+40,9	2 133	–2,8	1,9	3,3
Portugal	107	+27,4	425	+13,3	0,4	4,0
Rumänien	69	–55,5	577	–10,0	0,5	8,4
Schweden	108	+11,3	222	+24,0	0,2	2,1
Slowakische Republik	44	–30,2	452	+7,6	0,4	10,3
Slowenien	38	+31,0	149	+58,5	0,1	3,9
Spanien	197	+31,3	417	+9,2	0,4	2,1
Tschechische Republik	249	–5,7	505	–12,0	0,5	2,0
Ungarn	115	+1,8	675	–8,4	0,6	5,9
Vereinigtes Königreich	404	–8,8	751	–37,3	0,7	1,9
Zypern	2	+100,0	3	+200,0	–	1,5
Island	6	x	9	x	–	1,5
Norwegen	176	+282,6	457	+450,6	0,4	2,6
Russland	118	+5,4	322	+27,3	0,3	2,7
Schweiz	348	+6,7	681	–18,1	0,6	2,0
Türkei	94	+25,3	178	+2,9	0,2	1,9
Ukraine	39	–7,1	80	+2,6	0,1	2,1
sonstige europäische Länder	219	+54,2	401	+3,1	0,4	1,8
<b>Afrika</b>	<b>14</b>	<b>–39,1</b>	<b>42</b>	<b>–26,3</b>	<b>–</b>	<b>3,0</b>
Republik Südafrika	5	–28,6	18	+80,0	–	3,6
sonstige afrikanische Länder	9	–43,8	24	–48,9	–	2,7
<b>Asien</b>	<b>653</b>	<b>+43,5</b>	<b>2 428</b>	<b>+30,0</b>	<b>2,2</b>	<b>3,7</b>
Arabische Golfstaaten	24	–27,3	68	–32,0	0,1	2,8
Volksrepublik China und Hongkong	375	+115,5	815	+81,9	0,7	2,2
Indien	35	+6,1	126	–9,4	0,1	3,6
Israel	14	–26,3	27	–47,1	–	1,9
Japan	50	+8,7	123	–5,4	0,1	2,5
Südkorea	42	+200,0	171	x	0,2	4,1
Taiwan	24	–33,3	75	–21,1	0,1	3,1
sonstige asiatische Länder	89	–11,0	1 023	+16,4	0,9	11,5
<b>Amerika</b>	<b>370</b>	<b>+9,5</b>	<b>785</b>	<b>–8,0</b>	<b>0,7</b>	<b>2,1</b>
Kanada	39	+50,0	103	+68,9	0,1	2,6
USA	211	–9,4	456	–18,6	0,4	2,2
sonstige nordamerikanische Länder	5	–	23	x	–	4,6
Mittelamerika und Karibik	90	+246,2	134	+45,7	0,1	1,5
Brasilien	17	–22,7	56	–23,3	0,1	3,3
sonstige südamerikanische Länder	8	–74,2	13	–79,7	–	1,6
<b>Australien</b>	<b>18</b>	<b>–14,3</b>	<b>58</b>	<b>–</b>	<b>0,1</b>	<b>3,2</b>
<b>Neuseeland und Ozeanien</b>	<b>4</b>	<b>–55,6</b>	<b>7</b>	<b>–74,1</b>	<b>–</b>	<b>1,8</b>
<b>Ohne Angabe</b>	<b>1 056</b>	<b>+22,4</b>	<b>2 031</b>	<b>+28,1</b>	<b>1,8</b>	<b>1,9</b>

Anmerkungen Seite 31

## Noch: 2.4 Leistung der Beherbergungsstätten nach Reisegebieten und Herkunftsländern

März 2019

Reisegebiet Herkunftsland (ständiger Wohnsitz)	Ankünfte		Übernachtungen			Mittlere Aufenthalts- dauer <sup>3)</sup>
	aller Gäste	Verän- derung <sup>1)</sup>	aller Gäste	Verän- derung <sup>1)</sup>	Anteil <sup>2)</sup>	
<b>Siegerland-Wittgenstein</b>	<b>21 265</b>	<b>+7,5</b>	<b>69 189</b>	<b>+1,9</b>	<b>100</b>	<b>3,3</b>
<b>Bundesrepublik Deutschland</b>	<b>17 119</b>	<b>+6,6</b>	<b>60 456</b>	<b>+1,2</b>	<b>87,4</b>	<b>3,5</b>
<b>Ausland</b>	<b>4 146</b>	<b>+11,2</b>	<b>8 733</b>	<b>+7,2</b>	<b>12,6</b>	<b>2,1</b>
<b>Europa</b>	<b>2 968</b>	<b>+33,5</b>	<b>6 356</b>	<b>+27,5</b>	<b>72,8</b>	<b>2,1</b>
EU-Länder	2 669	+37,7	5 690	+32,5	65,2	2,1
Belgien	164	+36,7	297	+33,2	3,4	1,8
Bulgarien	2	-66,7	2	-71,4	-	1,0
Dänemark	32	+45,5	40	+17,6	0,5	1,3
Estland	-	-	-	-	-	-
Finnland	24	-20,0	47	-11,3	0,5	2,0
Frankreich	130	+3,2	193	-8,1	2,2	1,5
Griechenland	9	+50,0	13	+8,3	0,1	1,4
Republik Irland	4	-86,2	10	-90,1	0,1	2,5
Italien	147	+41,3	337	+42,2	3,9	2,3
Kroatien	42	x	85	x	1,0	2,0
Lettland	3	+50,0	3	-25,0	-	1,0
Litauen	9	-10,0	10	-23,1	0,1	1,1
Luxemburg	9	-52,6	17	-43,3	0,2	1,9
Malta	-	-	-	-	-	-
Niederlande	1 312	+75,6	3 414	+90,8	39,1	2,6
Österreich	200	+135,3	319	+66,1	3,7	1,6
Polen	143	-12,8	230	-25,1	2,6	1,6
Portugal	1	-90,9	1	-94,4	-	1,0
Rumänien	47	+6,8	54	-71,6	0,6	1,1
Schweden	54	-12,9	73	-18,0	0,8	1,4
Slowakische Republik	18	-	20	-	0,2	1,1
Slowenien	15	-6,3	28	+7,7	0,3	1,9
Spanien	64	+16,4	99	+32,0	1,1	1,5
Tschechische Republik	73	+7,4	134	-24,3	1,5	1,8
Ungarn	21	-51,2	36	-77,4	0,4	1,7
Vereinigtes Königreich	146	-	228	-28,3	2,6	1,6
Zypern	-	-	-	-	-	-
Island	1	-50,0	2	-	-	2,0
Norwegen	13	+18,2	14	-22,2	0,2	1,1
Russland	46	-25,8	74	-31,5	0,8	1,6
Schweiz	156	+10,6	406	+16,3	4,6	2,6
Türkei	42	+50,0	96	+39,1	1,1	2,3
Ukraine	22	+46,7	44	-41,3	0,5	2,0
sonstige europäische Länder	19	-29,6	30	-57,7	0,3	1,6
<b>Afrika</b>	<b>32</b>	<b>+220,0</b>	<b>64</b>	<b>+178,3</b>	<b>0,7</b>	<b>2,0</b>
Republik Südafrika	22	x	25	+316,7	0,3	1,1
sonstige afrikanische Länder	10	+42,9	39	+129,4	0,4	3,9
<b>Asien</b>	<b>267</b>	<b>+6,4</b>	<b>453</b>	<b>+3,2</b>	<b>5,2</b>	<b>1,7</b>
Arabische Golfstaaten	7	x	7	+16,7	0,1	1,0
Volksrepublik China und Hongkong	95	-12,8	157	-9,2	1,8	1,7
Indien	11	-31,3	22	-24,1	0,3	2,0
Israel	16	-15,8	23	-14,8	0,3	1,4
Japan	65	+261,1	122	+221,1	1,4	1,9
Südkorea	20	+300,0	21	+110,0	0,2	1,1
Taiwan	12	+9,1	15	-40,0	0,2	1,3
sonstige asiatische Länder	41	-43,1	86	-34,4	1,0	2,1
<b>Amerika</b>	<b>172</b>	<b>+36,5</b>	<b>321</b>	<b>+58,9</b>	<b>3,7</b>	<b>1,9</b>
Kanada	11	+450,0	16	+433,3	0,2	1,5
USA	114	+42,5	208	+49,6	2,4	1,8
sonstige nordamerikanische Länder	5	+25,0	5	+25,0	0,1	1,0
Mittelamerika und Karibik	7	+40,0	18	+28,6	0,2	2,6
Brasilien	23	-11,5	41	+57,7	0,5	1,8
sonstige südamerikanische Länder	12	+33,3	33	+106,3	0,4	2,8
<b>Australien</b>	<b>13</b>	<b>-</b>	<b>22</b>	<b>+69,2</b>	<b>0,3</b>	<b>1,7</b>
<b>Neuseeland und Ozeanien</b>	<b>5</b>	<b>+150,0</b>	<b>5</b>	<b>+150,0</b>	<b>0,1</b>	<b>1,0</b>
<b>Ohne Angabe</b>	<b>689</b>	<b>-37,4</b>	<b>1 512</b>	<b>-39,1</b>	<b>17,3</b>	<b>2,2</b>

Anmerkungen Seite 31

## Noch: 2.4 Leistung der Beherbergungsstätten nach Reisegebieten und Herkunftsländern

März 2019

Reisegebiet Herkunftsland (ständiger Wohnsitz)	Ankünfte		Übernachtungen			Mittlere Aufenthalts- dauer <sup>3)</sup>
	aller Gäste	Verän- derung <sup>1)</sup>	aller Gäste	Verän- derung <sup>1)</sup>	Anteil <sup>2)</sup>	
<b>Bergisches Land</b>	<b>56 685</b>	<b>-0,3</b>	<b>141 701</b>	<b>-2,2</b>	<b>100</b>	<b>2,5</b>
<b>Bundesrepublik Deutschland</b>	<b>48 216</b>	<b>-2,2</b>	<b>122 756</b>	<b>-4,1</b>	<b>86,6</b>	<b>2,5</b>
<b>Ausland</b>	<b>8 469</b>	<b>+12,0</b>	<b>18 945</b>	<b>+12,2</b>	<b>13,4</b>	<b>2,2</b>
<b>Europa</b>	<b>5 431</b>	<b>-0,4</b>	<b>12 465</b>	<b>+4,2</b>	<b>65,8</b>	<b>2,3</b>
EU-Länder	4 516	-4,2	10 646	+2,5	56,2	2,4
Belgien	339	-31,5	547	-36,8	2,9	1,6
Bulgarien	63	+18,9	170	-59,9	0,9	2,7
Dänemark	94	-43,7	181	-39,3	1,0	1,9
Estland	4	-77,8	8	-81,0	-	2,0
Finnland	58	+81,3	101	+46,4	0,5	1,7
Frankreich	344	+6,8	856	+50,2	4,5	2,5
Griechenland	35	-5,4	89	-46,4	0,5	2,5
Republik Irland	36	+63,6	107	+224,2	0,6	3,0
Italien	386	-10,9	965	-4,3	5,1	2,5
Kroatien	24	+71,4	34	+25,9	0,2	1,4
Lettland	16	+14,3	33	+17,9	0,2	2,1
Litauen	30	+42,9	69	+72,5	0,4	2,3
Luxemburg	84	+50,0	562	+22,2	3,0	6,7
Malta	2	+100,0	2	-71,4	-	1,0
Niederlande	1 433	+2,5	2 556	+12,7	13,5	1,8
Österreich	281	+27,7	587	+23,8	3,1	2,1
Polen	256	-21,2	1 076	+27,3	5,7	4,2
Portugal	41	+46,4	99	+11,2	0,5	2,4
Rumänien	49	-35,5	257	-49,3	1,4	5,2
Schweden	85	+63,5	171	+96,6	0,9	2,0
Slowakische Republik	42	-28,8	98	-40,6	0,5	2,3
Slowenien	39	+34,5	124	-34,4	0,7	3,2
Spanien	248	+0,4	914	+60,9	4,8	3,7
Tschechische Republik	83	-48,1	170	-50,3	0,9	2,0
Ungarn	67	-15,2	156	-18,3	0,8	2,3
Vereinigtes Königreich	375	+5,9	712	+13,2	3,8	1,9
Zypern	2	x	2	x	-	1,0
Island	2	-60,0	2	-80,0	-	1,0
Norwegen	29	-14,7	49	-44,9	0,3	1,7
Russland	314	+175,4	618	+143,3	3,3	2,0
Schweiz	375	+14,0	712	+24,3	3,8	1,9
Türkei	79	-15,1	186	-38,2	1,0	2,4
Ukraine	48	-18,6	102	-16,4	0,5	2,1
sonstige europäische Länder	68	-37,0	150	-31,8	0,8	2,2
<b>Afrika</b>	<b>42</b>	<b>+68,0</b>	<b>133</b>	<b>+29,1</b>	<b>0,7</b>	<b>3,2</b>
Republik Südafrika	11	-8,3	42	-50,6	0,2	3,8
sonstige afrikanische Länder	31	+138,5	91	+405,6	0,5	2,9
<b>Asien</b>	<b>1 840</b>	<b>+42,3</b>	<b>3 866</b>	<b>+31,5</b>	<b>20,4</b>	<b>2,1</b>
Arabische Golfstaaten	17	-45,2	87	+64,2	0,5	5,1
Volksrepublik China und Hongkong	996	+164,9	2 002	+98,4	10,6	2,0
Indien	98	-19,7	288	-9,4	1,5	2,9
Israel	32	+60,0	83	+186,2	0,4	2,6
Japan	195	+89,3	396	+81,7	2,1	2,0
Südkorea	209	+301,9	398	+298,0	2,1	1,9
Taiwan	74	-78,8	131	-80,1	0,7	1,8
sonstige asiatische Länder	219	-8,8	481	-13,5	2,5	2,2
<b>Amerika</b>	<b>422</b>	<b>-2,3</b>	<b>927</b>	<b>-22,0</b>	<b>4,9</b>	<b>2,2</b>
Kanada	34	-17,1	58	-34,1	0,3	1,7
USA	303	-1,0	624	-26,8	3,3	2,1
sonstige nordamerikanische Länder	3	+50,0	10	+11,1	0,1	3,3
Mittelamerika und Karibik	15	-46,4	35	-64,6	0,2	2,3
Brasilien	41	+78,3	130	+83,1	0,7	3,2
sonstige südamerikanische Länder	26	-18,8	70	+2,9	0,4	2,7
<b>Australien Neuseeland und Ozeanien</b>	<b>34</b>	<b>+325,0</b>	<b>66</b>	<b>+127,6</b>	<b>0,3</b>	<b>1,9</b>
	<b>8</b>	<b>+166,7</b>	<b>26</b>	<b>+271,4</b>	<b>0,1</b>	<b>3,3</b>
<b>Ohne Angabe</b>	<b>692</b>	<b>+100,6</b>	<b>1 462</b>	<b>+119,5</b>	<b>7,7</b>	<b>2,1</b>

Anmerkungen Seite 31

## Noch: 2.4 Leistung der Beherbergungsstätten nach Reisegebieten und Herkunftsländern

März 2019

Reisegebiet Herkunftsland (ständiger Wohnsitz)	Ankünfte		Übernachtungen			Mittlere Aufenthalts- dauer <sup>3)</sup>
	aller Gäste	Verän- derung <sup>1)</sup>	aller Gäste	Verän- derung <sup>1)</sup>	Anteil <sup>2)</sup>	
<b>Bonn und Rhein-Sieg-Kreis</b>	<b>126 750</b>	<b>+8,9</b>	<b>253 380</b>	<b>+8,6</b>	<b>100</b>	<b>2,0</b>
<b>Bundesrepublik Deutschland</b>	<b>105 699</b>	<b>+9,0</b>	<b>205 490</b>	<b>+8,4</b>	<b>81,1</b>	<b>1,9</b>
<b>Ausland</b>	<b>21 051</b>	<b>+8,3</b>	<b>47 890</b>	<b>+9,6</b>	<b>18,9</b>	<b>2,3</b>
<b>Europa</b>	<b>14 474</b>	<b>+13,3</b>	<b>31 030</b>	<b>+21,0</b>	<b>64,8</b>	<b>2,1</b>
EU-Länder	11 833	+10,5	24 728	+16,1	51,6	2,1
Belgien	1 246	+4,4	2 409	+10,3	5,0	1,9
Bulgarien	74	+68,2	253	+64,3	0,5	3,4
Dänemark	234	+36,0	403	+19,2	0,8	1,7
Estland	19	-54,8	56	-24,3	0,1	2,9
Finnland	82	-29,3	153	-23,9	0,3	1,9
Frankreich	1 122	+22,0	2 167	+27,8	4,5	1,9
Griechenland	126	-5,3	297	+29,7	0,6	2,4
Republik Irland	112	-5,9	202	-0,5	0,4	1,8
Italien	1 072	+40,5	2 493	+60,0	5,2	2,3
Kroatien	151	+160,3	538	+150,2	1,1	3,6
Lettland	40	+25,0	77	+22,2	0,2	1,9
Litauen	41	-25,5	128	-25,6	0,3	3,1
Luxemburg	307	+21,8	481	+27,6	1,0	1,6
Malta	8	-27,3	17	-15,0	-	2,1
Niederlande	2 122	+0,2	3 730	+7,2	7,8	1,8
Österreich	905	+16,3	2 012	+43,5	4,2	2,2
Polen	621	+7,1	2 183	-9,0	4,6	3,5
Portugal	79	-37,8	202	-22,6	0,4	2,6
Rumänien	187	-24,3	477	+9,2	1,0	2,6
Schweden	147	-15,5	253	-33,9	0,5	1,7
Slowakische Republik	141	+45,4	461	-3,6	1,0	3,3
Slowenien	75	+120,6	222	+263,9	0,5	3,0
Spanien	535	+29,9	1 055	+27,4	2,2	2,0
Tschechische Republik	404	+2,5	844	+14,1	1,8	2,1
Ungarn	247	+25,4	699	+28,5	1,5	2,8
Vereinigtes Königreich	1 730	+5,6	2 896	+3,5	6,0	1,7
Zypern	6	+50,0	20	+185,7	-	3,3
Island	10	-23,1	19	+5,6	-	1,9
Norwegen	93	-4,1	191	+12,4	0,4	2,1
Russland	593	+52,8	1 342	+18,0	2,8	2,3
Schweiz	1 190	+16,1	2 610	+42,6	5,4	2,2
Türkei	196	-4,4	603	+31,9	1,3	3,1
Ukraine	162	+57,3	463	+123,7	1,0	2,9
sonstige europäische Länder	397	+71,9	1 074	+107,7	2,2	2,7
<b>Afrika</b>	<b>413</b>	<b>+17,3</b>	<b>1 024</b>	<b>+2,5</b>	<b>2,1</b>	<b>2,5</b>
Republik Südafrika	77	+4,1	157	-11,3	0,3	2,0
sonstige afrikanische Länder	336	+20,9	867	+5,5	1,8	2,6
<b>Asien</b>	<b>2 678</b>	<b>-20,8</b>	<b>8 491</b>	<b>-23,5</b>	<b>17,7</b>	<b>3,2</b>
Arabische Golfstaaten	491	-42,3	1 239	-38,6	2,6	2,5
Volksrepublik China und Hongkong	760	-41,9	3 138	-39,5	6,6	4,1
Indien	215	-11,9	868	+51,7	1,8	4,0
Israel	115	+5,5	349	+15,9	0,7	3,0
Japan	405	+20,9	1 120	-39,3	2,3	2,8
Südkorea	164	+36,7	271	+11,1	0,6	1,7
Taiwan	67	+81,1	139	+110,6	0,3	2,1
sonstige asiatische Länder	461	+22,3	1 367	+57,7	2,9	3,0
<b>Amerika</b>	<b>2 184</b>	<b>+20,7</b>	<b>4 722</b>	<b>+24,9</b>	<b>9,9</b>	<b>2,2</b>
Kanada	205	+35,8	486	+32,8	1,0	2,4
USA	1 650	+19,7	3 406	+26,6	7,1	2,1
sonstige nordamerikanische Länder	6	-57,1	15	-11,8	-	2,5
Mittelamerika und Karibik	48	-32,4	119	-17,9	0,2	2,5
Brasilien	153	+131,8	404	+136,3	0,8	2,6
sonstige südamerikanische Länder	122	-5,4	292	-25,1	0,6	2,4
<b>Australien</b>	<b>89</b>	<b>-2,2</b>	<b>237</b>	<b>+18,5</b>	<b>0,5</b>	<b>2,7</b>
<b>Neuseeland und Ozeanien</b>	<b>34</b>	<b>+41,7</b>	<b>268</b>	<b>x</b>	<b>0,6</b>	<b>7,9</b>
<b>Ohne Angabe</b>	<b>1 179</b>	<b>+17,1</b>	<b>2 118</b>	<b>+8,3</b>	<b>4,4</b>	<b>1,8</b>

Anmerkungen Seite 31

## Noch: 2.4 Leistung der Beherbergungsstätten nach Reisegebieten und Herkunftsländern

März 2019

Reisegebiet Herkunftsland (ständiger Wohnsitz)	Ankünfte		Übernachtungen			Mittlere Aufenthalts- dauer <sup>3)</sup>
	aller Gäste	Verän- derung <sup>1)</sup>	aller Gäste	Verän- derung <sup>1)</sup>	Anteil <sup>2)</sup>	
<b>Köln und Rhein-Erft-Kreis</b>	<b>357 008</b>	<b>+6,1</b>	<b>670 502</b>	<b>+6,4</b>	<b>100</b>	<b>1,9</b>
<b>Bundesrepublik Deutschland</b>	<b>257 738</b>	<b>+13,8</b>	<b>476 621</b>	<b>+14,0</b>	<b>71,1</b>	<b>1,8</b>
<b>Ausland</b>	<b>99 270</b>	<b>-9,8</b>	<b>193 881</b>	<b>-8,6</b>	<b>28,9</b>	<b>2,0</b>
<b>Europa</b>	<b>62 692</b>	<b>-12,2</b>	<b>119 284</b>	<b>-10,6</b>	<b>61,5</b>	<b>1,9</b>
EU-Länder	50 365	-14,2	94 928	-12,7	49,0	1,9
Belgien	4 278	-8,1	6 721	-5,4	3,5	1,6
Bulgarien	383	+25,2	1 114	+57,6	0,6	2,9
Dänemark	1 196	-35,3	2 260	-35,8	1,2	1,9
Estland	121	-26,2	255	-24,6	0,1	2,1
Finnland	646	-18,4	1 329	-13,0	0,7	2,1
Frankreich	5 510	+5,9	9 667	+7,5	5,0	1,8
Griechenland	608	-21,2	1 356	-21,6	0,7	2,2
Republik Irland	815	-25,4	1 485	-27,6	0,8	1,8
Italien	5 472	-16,9	11 551	-13,2	6,0	2,1
Kroatien	309	-12,7	802	-5,3	0,4	2,6
Lettland	221	+24,2	356	+23,2	0,2	1,6
Litauen	232	-21,4	494	-13,8	0,3	2,1
Luxemburg	1 390	+4,7	2 282	+22,9	1,2	1,6
Malta	105	+26,5	196	-26,6	0,1	1,9
Niederlande	7 481	-13,5	11 722	-13,2	6,0	1,6
Österreich	3 261	+1,7	6 272	+6,1	3,2	1,9
Polen	2 086	-20,7	5 402	-28,1	2,8	2,6
Portugal	675	-33,4	1 457	-14,8	0,8	2,2
Rumänien	892	-4,2	2 166	-7,6	1,1	2,4
Schweden	886	-24,7	1 678	-21,3	0,9	1,9
Slowakische Republik	340	+10,0	887	+33,8	0,5	2,6
Slowenien	251	-6,3	806	+57,1	0,4	3,2
Spanien	3 795	-11,9	7 394	-14,9	3,8	1,9
Tschechische Republik	758	-17,4	1 393	-19,1	0,7	1,8
Ungarn	696	-30,7	1 551	-7,5	0,8	2,2
Vereinigtes Königreich	7 883	-24,8	14 196	-25,0	7,3	1,8
Zypern	75	-51,0	136	-62,3	0,1	1,8
Island	82	-34,9	198	-18,9	0,1	2,4
Norwegen	327	-37,8	628	-35,9	0,3	1,9
Russland	2 845	-7,0	5 878	-9,5	3,0	2,1
Schweiz	4 652	+2,8	8 870	+9,7	4,6	1,9
Türkei	1 864	-28,7	3 604	-28,2	1,9	1,9
Ukraine	579	+13,3	1 258	+9,6	0,6	2,2
sonstige europäische Länder	1 978	+44,2	3 920	+44,6	2,0	2,0
<b>Afrika</b>	<b>1 174</b>	<b>-3,6</b>	<b>3 016</b>	<b>-3,5</b>	<b>1,6</b>	<b>2,6</b>
Republik Südafrika	188	-36,1	380	-35,2	0,2	2,0
sonstige afrikanische Länder	986	+6,7	2 636	+3,7	1,4	2,7
<b>Asien</b>	<b>10 845</b>	<b>-32,0</b>	<b>25 192</b>	<b>-31,6</b>	<b>13,0</b>	<b>2,3</b>
Arabische Golfstaaten	1 172	+20,0	3 109	+30,4	1,6	2,7
Volksrepublik China und Hongkong	2 956	-51,2	6 454	-58,4	3,3	2,2
Indien	708	-45,5	1 870	-42,0	1,0	2,6
Israel	696	+9,8	1 846	+40,1	1,0	2,7
Japan	2 103	-17,4	4 516	+0,4	2,3	2,1
Südkorea	540	+2,5	1 684	+46,1	0,9	3,1
Taiwan	524	-71,0	980	-76,7	0,5	1,9
sonstige asiatische Länder	2 146	+2,2	4 733	+4,9	2,4	2,2
<b>Amerika</b>	<b>13 056</b>	<b>+3,2</b>	<b>26 083</b>	<b>+14,9</b>	<b>13,5</b>	<b>2,0</b>
Kanada	870	+5,3	1 710	+15,2	0,9	2,0
USA	9 980	+8,9	18 740	+21,1	9,7	1,9
sonstige nordamerikanische Länder	58	-76,3	100	-77,1	0,1	1,7
Mittelamerika und Karibik	460	-45,4	1 315	-21,4	0,7	2,9
Brasilien	881	+22,4	2 292	+29,2	1,2	2,6
sonstige südamerikanische Länder	807	-5,7	1 926	+4,2	1,0	2,4
<b>Australien</b>	<b>752</b>	<b>+13,3</b>	<b>1 659</b>	<b>+30,7</b>	<b>0,9</b>	<b>2,2</b>
<b>Neuseeland und Ozeanien</b>	<b>128</b>	<b>-3,0</b>	<b>272</b>	<b>-0,7</b>	<b>0,1</b>	<b>2,1</b>
<b>Ohne Angabe</b>	<b>10 623</b>	<b>+32,9</b>	<b>18 375</b>	<b>+26,2</b>	<b>9,5</b>	<b>1,7</b>

Anmerkungen Seite 31



## Noch: 2.4 Leistung der Beherbergungsstätten nach Reisegebieten und Herkunftsländern

März 2019

Reisegebiet Herkunftsland (ständiger Wohnsitz)	Ankünfte		Übernachtungen			Mittlere Aufenthalts- dauer <sup>3)</sup>
	aller Gäste	Verän- derung <sup>1)</sup>	aller Gäste	Verän- derung <sup>1)</sup>	Anteil <sup>2)</sup>	
<b>Düsseldorf und Kreis Mettmann</b>	<b>326 606</b>	<b>+3,3</b>	<b>542 674</b>	<b>+4,3</b>	<b>100</b>	<b>1,7</b>
<b>Bundesrepublik Deutschland</b>	<b>213 304</b>	<b>+2,9</b>	<b>335 550</b>	<b>+3,2</b>	<b>61,8</b>	<b>1,6</b>
<b>Ausland</b>	<b>113 302</b>	<b>+4,0</b>	<b>207 124</b>	<b>+6,1</b>	<b>38,2</b>	<b>1,8</b>
<b>Europa</b>	<b>73 493</b>	<b>+2,0</b>	<b>130 314</b>	<b>+3,9</b>	<b>62,9</b>	<b>1,8</b>
EU-Länder	58 118	-1,9	102 610	+0,1	49,5	1,8
Belgien	3 191	-6,8	4 561	-4,7	2,2	1,4
Bulgarien	299	+3,8	657	+5,6	0,3	2,2
Dänemark	1 067	-11,5	1 872	-9,4	0,9	1,8
Estland	162	+3,8	316	+6,4	0,2	2,0
Finnland	867	+10,0	1 647	+18,1	0,8	1,9
Frankreich	6 917	+3,5	12 425	+5,9	6,0	1,8
Griechenland	1 087	+27,0	2 422	+38,2	1,2	2,2
Republik Irland	670	-10,2	1 081	-8,9	0,5	1,6
Italien	6 265	+3,8	12 636	+4,7	6,1	2,0
Kroatien	210	-4,5	394	+7,9	0,2	1,9
Lettland	155	-20,1	282	-9,6	0,1	1,8
Litauen	263	+31,5	464	+48,2	0,2	1,8
Luxemburg	817	-0,1	1 199	-2,2	0,6	1,5
Malta	67	-13,0	146	-16,6	0,1	2,2
Niederlande	8 308	+2,8	12 051	+4,0	5,8	1,5
Österreich	4 311	-15,7	7 570	-13,4	3,7	1,8
Polen	1 986	-20,0	4 151	-14,2	2,0	2,1
Portugal	951	-37,1	2 073	-31,3	1,0	2,2
Rumänien	707	-0,1	1 338	+3,5	0,6	1,9
Schweden	1 451	-7,3	2 449	-4,5	1,2	1,7
Slowakische Republik	254	-4,9	487	+4,3	0,2	1,9
Slowenien	152	-14,6	317	-6,8	0,2	2,1
Spanien	6 222	+14,4	12 049	+8,9	5,8	1,9
Tschechische Republik	832	+15,7	1 544	+19,1	0,7	1,9
Ungarn	458	-40,6	827	-36,0	0,4	1,8
Vereinigtes Königreich	10 313	-2,7	17 314	-1,4	8,4	1,7
Zypern	136	+49,5	338	+113,9	0,2	2,5
Island	59	-27,2	136	-28,0	0,1	2,3
Norwegen	705	-	1 224	-6,7	0,6	1,7
Russland	4 368	+19,3	8 976	+23,1	4,3	2,1
Schweiz	4 443	-1,8	7 199	-1,0	3,5	1,6
Türkei	2 118	+9,2	3 763	+5,4	1,8	1,8
Ukraine	928	+65,4	1 830	+71,3	0,9	2,0
sonstige europäische Länder	2 754	+104,6	4 576	+102,9	2,2	1,7
<b>Afrika</b>	<b>1 195</b>	<b>+25,7</b>	<b>3 268</b>	<b>+41,2</b>	<b>1,6</b>	<b>2,7</b>
Republik Südafrika	414	+38,0	1 116	+83,6	0,5	2,7
sonstige afrikanische Länder	781	+20,0	2 152	+26,1	1,0	2,8
<b>Asien</b>	<b>18 471</b>	<b>+15,6</b>	<b>35 785</b>	<b>+15,7</b>	<b>17,3</b>	<b>1,9</b>
Arabische Golfstaaten	3 349	-11,6	6 076	-13,1	2,9	1,8
Volksrepublik China und Hongkong	5 327	+29,2	10 240	+25,6	4,9	1,9
Indien	1 270	-23,6	2 524	-7,8	1,2	2,0
Israel	872	+87,5	1 922	+111,9	0,9	2,2
Japan	4 131	+17,4	7 856	+14,7	3,8	1,9
Südkorea	734	+90,6	1 828	+106,3	0,9	2,5
Taiwan	384	+47,1	722	+32,7	0,3	1,9
sonstige asiatische Länder	2 404	+35,9	4 617	+19,6	2,2	1,9
<b>Amerika</b>	<b>8 379</b>	<b>-10,1</b>	<b>16 597</b>	<b>-6,5</b>	<b>8,0</b>	<b>2,0</b>
Kanada	887	-19,3	1 708	-24,2	0,8	1,9
USA	6 027	-2,3	11 612	+3,2	5,6	1,9
sonstige nordamerikanische Länder	23	-68,1	41	-64,0	-	1,8
Mittelamerika und Karibik	280	-63,1	522	-58,3	0,3	1,9
Brasilien	480	+18,8	1 115	+25,8	0,5	2,3
sonstige südamerikanische Länder	682	-16,9	1 599	-20,1	0,8	2,3
<b>Australien</b>	<b>751</b>	<b>+3,6</b>	<b>1 395</b>	<b>+0,8</b>	<b>0,7</b>	<b>1,9</b>
<b>Neuseeland und Ozeanien</b>	<b>122</b>	<b>+3,4</b>	<b>261</b>	<b>-15,0</b>	<b>0,1</b>	<b>2,1</b>
<b>Ohne Angabe</b>	<b>10 891</b>	<b>+11,0</b>	<b>19 504</b>	<b>+13,8</b>	<b>9,4</b>	<b>1,8</b>

Anmerkungen Seite 31

## Noch: 2.4 Leistung der Beherbergungsstätten nach Reisegebieten und Herkunftsländern

März 2019

Reisegebiet Herkunftsland (ständiger Wohnsitz)	Ankünfte		Übernachtungen			Mittlere Aufenthalts- dauer <sup>3)</sup>
	aller Gäste	Verän- derung <sup>1)</sup>	aller Gäste	Verän- derung <sup>1)</sup>	Anteil <sup>2)</sup>	
<b>Ruhrgebiet</b>	<b>319 679</b>	<b>+9,2</b>	<b>607 751</b>	<b>+5,6</b>	<b>100</b>	<b>1,9</b>
<b>Bundesrepublik Deutschland</b>	<b>266 792</b>	<b>+9,6</b>	<b>506 610</b>	<b>+4,8</b>	<b>83,4</b>	<b>1,9</b>
<b>Ausland</b>	<b>52 887</b>	<b>+7,5</b>	<b>101 141</b>	<b>+9,6</b>	<b>16,6</b>	<b>1,9</b>
<b>Europa</b>	<b>43 335</b>	<b>+10,7</b>	<b>79 640</b>	<b>+13,0</b>	<b>78,7</b>	<b>1,8</b>
EU-Länder	36 578	+9,8	65 840	+10,6	65,1	1,8
Belgien	2 392	+17,0	3 562	+19,0	3,5	1,5
Bulgarien	465	+10,5	681	-10,2	0,7	1,5
Dänemark	1 284	+19,4	2 000	+13,6	2,0	1,6
Estland	54	+17,4	85	+9,0	0,1	1,6
Finnland	425	+18,7	809	+35,7	0,8	1,9
Frankreich	2 710	+1,0	4 513	+0,5	4,5	1,7
Griechenland	304	+24,1	648	+13,3	0,6	2,1
Republik Irland	303	+9,4	550	-1,8	0,5	1,8
Italien	1 699	-14,7	3 341	-16,6	3,3	2,0
Kroatien	196	+21,7	483	+52,4	0,5	2,5
Lettland	140	+37,3	308	+10,0	0,3	2,2
Litauen	211	+20,6	372	+12,0	0,4	1,8
Luxemburg	764	+18,6	1 084	+16,9	1,1	1,4
Malta	31	+55,0	61	+69,4	0,1	2,0
Niederlande	8 068	+10,4	12 539	+16,6	12,4	1,6
Österreich	3 257	+2,6	6 430	+15,5	6,4	2,0
Polen	2 714	+30,0	6 392	+36,2	6,3	2,4
Portugal	337	-2,0	703	+10,2	0,7	2,1
Rumänien	1 205	+4,8	2 296	-5,1	2,3	1,9
Schweden	789	-32,5	1 341	-37,3	1,3	1,7
Slowakische Republik	180	-32,8	464	-34,3	0,5	2,6
Slowenien	191	+26,5	1 034	+117,7	1,0	5,4
Spanien	1 729	+37,3	3 417	+26,0	3,4	2,0
Tschechische Republik	862	+16,8	1 414	-4,8	1,4	1,6
Ungarn	574	-2,0	1 090	-2,5	1,1	1,9
Vereinigtes Königreich	5 672	+18,0	10 160	+11,9	10,0	1,8
Zypern	22	+22,2	63	+61,5	0,1	2,9
Island	72	+12,5	181	+42,5	0,2	2,5
Norwegen	358	+5,0	804	+20,9	0,8	2,2
Russland	776	-20,4	1 718	-7,6	1,7	2,2
Schweiz	3 025	+17,3	5 217	+13,3	5,2	1,7
Türkei	760	+1,5	2 406	+68,4	2,4	3,2
Ukraine	730	+119,9	1 157	+123,8	1,1	1,6
sonstige europäische Länder	1 036	+28,2	2 317	+30,7	2,3	2,2
<b>Afrika</b>	<b>567</b>	<b>+50,0</b>	<b>1 434</b>	<b>+56,6</b>	<b>1,4</b>	<b>2,5</b>
Republik Südafrika	81	-10,0	198	-32,0	0,2	2,4
sonstige afrikanische Länder	486	+68,8	1 236	+97,8	1,2	2,5
<b>Asien</b>	<b>2 904</b>	<b>+1,1</b>	<b>7 339</b>	<b>-7,1</b>	<b>7,3</b>	<b>2,5</b>
Arabische Golfstaaten	210	-8,7	624	-21,9	0,6	3,0
Volksrepublik China und Hongkong	883	+11,3	2 071	+4,6	2,0	2,3
Indien	294	-6,1	1 206	-6,4	1,2	4,1
Israel	195	+13,4	431	+20,1	0,4	2,2
Japan	433	+1,6	1 132	+6,7	1,1	2,6
Südkorea	136	+36,0	254	-0,8	0,3	1,9
Taiwan	61	-28,2	142	-54,5	0,1	2,3
sonstige asiatische Länder	692	-8,2	1 479	-19,7	1,5	2,1
<b>Amerika</b>	<b>2 889</b>	<b>+11,8</b>	<b>6 265</b>	<b>+15,5</b>	<b>6,2</b>	<b>2,2</b>
Kanada	196	+5,9	404	-11,0	0,4	2,1
USA	2 156	+16,7	4 682	+25,3	4,6	2,2
sonstige nordamerikanische Länder	71	x	101	+461,1	0,1	1,4
Mittelamerika und Karibik	80	-23,1	193	-18,2	0,2	2,4
Brasilien	270	+64,6	646	+52,0	0,6	2,4
sonstige südamerikanische Länder	116	-57,8	239	-57,0	0,2	2,1
<b>Australien</b>	<b>229</b>	<b>-25,2</b>	<b>408</b>	<b>-20,8</b>	<b>0,4</b>	<b>1,8</b>
<b>Neuseeland und Ozeanien</b>	<b>38</b>	<b>+8,6</b>	<b>89</b>	<b>+6,0</b>	<b>0,1</b>	<b>2,3</b>
<b>Ohne Angabe</b>	<b>2 925</b>	<b>-24,6</b>	<b>5 966</b>	<b>-14,0</b>	<b>5,9</b>	<b>2,0</b>

Anmerkungen Seite 31

## Noch: 2.4 Leistung der Beherbergungsstätten nach Reisegebieten und Herkunftsländern

März 2019

Reisegebiet Herkunftsland (ständiger Wohnsitz)	Ankünfte		Übernachtungen			Mittlere Aufenthalts- dauer <sup>3)</sup>
	aller Gäste	Verän- derung <sup>1)</sup>	aller Gäste	Verän- derung <sup>1)</sup>	Anteil <sup>2)</sup>	
<b>Bergisches Städtedreieck</b>	<b>31 608</b>	<b>+4,1</b>	<b>73 864</b>	<b>+5,2</b>	<b>100</b>	<b>2,3</b>
<b>Bundesrepublik Deutschland</b>	<b>26 742</b>	<b>+5,2</b>	<b>63 396</b>	<b>+4,8</b>	<b>85,8</b>	<b>2,4</b>
<b>Ausland</b>	<b>4 866</b>	<b>-1,3</b>	<b>10 468</b>	<b>+7,6</b>	<b>14,2</b>	<b>2,2</b>
<b>Europa</b>	<b>3 664</b>	<b>+4,9</b>	<b>7 739</b>	<b>+15,3</b>	<b>73,9</b>	<b>2,1</b>
EU-Länder	3 026	+5,5	6 436	+18,7	61,5	2,1
Belgien	170	-0,6	229	-9,5	2,2	1,3
Bulgarien	25	-32,4	46	-49,5	0,4	1,8
Dänemark	117	-12,0	200	+3,6	1,9	1,7
Estland	6	-33,3	12	-	0,1	2,0
Finnland	14	-51,7	16	-75,4	0,2	1,1
Frankreich	301	-3,2	495	-28,6	4,7	1,6
Griechenland	51	+21,4	88	-19,3	0,8	1,7
Republik Irland	14	-17,6	27	-12,9	0,3	1,9
Italien	302	+13,1	705	+15,8	6,7	2,3
Kroatien	13	-23,5	37	+32,1	0,4	2,8
Lettland	14	+100,0	17	+30,8	0,2	1,2
Litauen	21	-27,6	39	-35,0	0,4	1,9
Luxemburg	29	+11,5	47	+34,3	0,4	1,6
Malta	-	-	-	-	-	-
Niederlande	459	+3,4	759	+24,6	7,3	1,7
Österreich	186	+3,9	390	+4,8	3,7	2,1
Polen	326	+4,8	765	+22,6	7,3	2,3
Portugal	86	+62,3	176	+44,3	1,7	2,0
Rumänien	92	+27,8	652	+397,7	6,2	7,1
Schweden	160	+135,3	192	+42,2	1,8	1,2
Slowakische Republik	42	+2,4	107	+33,8	1,0	2,5
Slowenien	34	+209,1	53	+211,8	0,5	1,6
Spanien	179	+51,7	310	+57,4	3,0	1,7
Tschechische Republik	106	-1,9	254	+9,0	2,4	2,4
Ungarn	58	+16,0	466	+184,1	4,5	8,0
Vereinigtes Königreich	219	-28,0	352	-31,0	3,4	1,6
Zypern	2	-71,4	2	-77,8	-	1,0
Island	-	-	-	-	-	-
Norwegen	20	-13,0	25	-28,6	0,2	1,3
Russland	100	-4,8	197	-37,3	1,9	2,0
Schweiz	207	-31,9	385	-27,5	3,7	1,9
Türkei	119	+75,0	265	+59,6	2,5	2,2
Ukraine	58	+20,8	195	+105,3	1,9	3,4
sonstige europäische Länder	134	+86,1	236	+85,8	2,3	1,8
<b>Afrika</b>	<b>57</b>	<b>-25,0</b>	<b>194</b>	<b>-20,5</b>	<b>1,9</b>	<b>3,4</b>
Republik Südafrika	18	+100,0	43	+26,5	0,4	2,4
sonstige afrikanische Länder	39	-41,8	151	-28,1	1,4	3,9
<b>Asien</b>	<b>322</b>	<b>+30,4</b>	<b>892</b>	<b>+15,7</b>	<b>8,5</b>	<b>2,8</b>
Arabische Golfstaaten	7	-58,8	22	-40,5	0,2	3,1
Volksrepublik China und Hongkong	104	-	273	-31,1	2,6	2,6
Indien	20	-37,5	110	+5,8	1,1	5,5
Israel	40	+207,7	74	+221,7	0,7	1,9
Japan	26	+62,5	62	+93,8	0,6	2,4
Südkorea	27	+28,6	88	+83,3	0,8	3,3
Taiwan	5	-54,5	8	-38,5	0,1	1,6
sonstige asiatische Länder	93	+181,8	255	+116,1	2,4	2,7
<b>Amerika</b>	<b>300</b>	<b>+42,9</b>	<b>753</b>	<b>+54,9</b>	<b>7,2</b>	<b>2,5</b>
Kanada	9	-	30	+36,4	0,3	3,3
USA	197	+23,1	534	+54,3	5,1	2,7
sonstige nordamerikanische Länder	2	-33,3	6	-25,0	0,1	3,0
Mittelamerika und Karibik	53	x	58	x	0,6	1,1
Brasilien	23	+283,3	46	+170,6	0,4	2,0
sonstige südamerikanische Länder	16	-40,7	79	-6,0	0,8	4,9
<b>Australien</b>	<b>4</b>	<b>-73,3</b>	<b>5</b>	<b>-76,2</b>	<b>-</b>	<b>1,3</b>
<b>Neuseeland und Ozeanien</b>	<b>2</b>	<b>-66,7</b>	<b>4</b>	<b>-60,0</b>	<b>-</b>	<b>2,0</b>
<b>Ohne Angabe</b>	<b>517</b>	<b>-41,3</b>	<b>881</b>	<b>-40,6</b>	<b>8,4</b>	<b>1,7</b>

Anmerkungen Seite 31

## Noch: 2.4 Leistung der Beherbergungsstätten nach Reisegebieten und Herkunftsländern

März 2019

Reisegebiet Herkunftsland (ständiger Wohnsitz)	Ankünfte		Übernachtungen			Mittlere Aufenthalts- dauer <sup>3)</sup>
	aller Gäste	Verän- derung <sup>1)</sup>	aller Gäste	Verän- derung <sup>1)</sup>	Anteil <sup>2)</sup>	
<b>Nordrhein-Westfalen</b>	<b>1 978 946</b>	<b>+5,2</b>	<b>4 260 353</b>	<b>+2,7</b>	<b>100</b>	<b>2,2</b>
<b>Bundesrepublik Deutschland</b>	<b>1 550 286</b>	<b>+6,5</b>	<b>3 383 996</b>	<b>+2,7</b>	<b>79,4</b>	<b>2,2</b>
<b>Ausland</b>	<b>428 660</b>	<b>+0,6</b>	<b>876 357</b>	<b>+2,5</b>	<b>20,6</b>	<b>2,0</b>
<b>Europa</b>	<b>308 235</b>	<b>+0,3</b>	<b>630 981</b>	<b>+3,3</b>	<b>72,0</b>	<b>2,0</b>
EU-Länder	260 471	-1,3	537 098	+1,9	61,3	2,1
Belgien	25 424	+14,2	52 752	+37,0	6,0	2,1
Bulgarien	1 601	+7,8	3 723	-4,4	0,4	2,3
Dänemark	5 879	-16,7	10 584	-21,1	1,2	1,8
Estland	529	-17,1	988	-13,4	0,1	1,9
Finnland	2 753	+3,0	5 229	+5,1	0,6	1,9
Frankreich	22 603	+1,3	40 480	+2,7	4,6	1,8
Griechenland	2 619	+3,3	6 125	+8,5	0,7	2,3
Republik Irland	2 342	-11,6	4 179	-12,2	0,5	1,8
Italien	19 220	-4,1	40 545	-1,3	4,6	2,1
Kroatien	1 251	+14,9	3 886	+9,0	0,4	3,1
Lettland	805	+27,2	1 602	+37,0	0,2	2,0
Litauen	1 148	+7,3	2 521	+4,3	0,3	2,2
Luxemburg	4 110	+4,4	6 839	+6,3	0,8	1,7
Malta	241	-3,6	472	-23,3	0,1	2,0
Niederlande	72 377	-1,8	153 104	+1,0	17,5	2,1
Österreich	15 831	-3,3	30 690	+1,8	3,5	1,9
Polen	12 386	-0,5	34 647	-0,9	4,0	2,8
Portugal	2 715	-25,7	6 213	-16,6	0,7	2,3
Rumänien	4 467	+0,2	13 337	+2,4	1,5	3,0
Schweden	4 897	-12,0	8 260	-14,3	0,9	1,7
Slowakische Republik	1 493	+3,3	4 155	-0,5	0,5	2,8
Slowenien	1 099	+11,8	4 320	+76,1	0,5	3,9
Spanien	15 382	+6,4	30 413	+5,3	3,5	2,0
Tschechische Republik	4 383	-2,4	8 707	-9,5	1,0	2,0
Ungarn	2 802	-18,2	6 706	-9,2	0,8	2,4
Vereinigtes Königreich	31 812	-6,0	55 790	-7,1	6,4	1,8
Zypern	302	-2,9	831	+31,5	0,1	2,8
Island	250	-24,5	582	-13,9	0,1	2,3
Norwegen	2 144	-3,1	4 094	-1,9	0,5	1,9
Russland	10 640	+7,4	22 427	+5,7	2,6	2,1
Schweiz	17 397	+4,0	31 082	+5,3	3,5	1,8
Türkei	6 206	-10,3	12 958	-3,2	1,5	2,1
Ukraine	3 079	+57,0	6 412	+62,9	0,7	2,1
sonstige europäische Länder	8 048	+49,3	16 328	+46,7	1,9	2,0
<b>Afrika</b>	<b>3 977</b>	<b>+15,1</b>	<b>10 901</b>	<b>+24,5</b>	<b>1,2</b>	<b>2,7</b>
Republik Südafrika	917	+0,9	2 194	+5,7	0,3	2,4
sonstige afrikanische Länder	3 060	+20,2	8 707	+30,4	1,0	2,8
<b>Asien</b>	<b>43 650</b>	<b>-4,5</b>	<b>97 634</b>	<b>-8,8</b>	<b>11,1</b>	<b>2,2</b>
Arabische Golfstaaten	5 850	-10,0	13 151	-12,4	1,5	2,2
Volksrepublik China und Hongkong	13 742	-7,0	29 889	-18,9	3,4	2,2
Indien	3 111	-23,0	8 423	-11,9	1,0	2,7
Israel	2 192	+29,1	5 173	+49,1	0,6	2,4
Japan	8 273	+3,8	17 219	+2,7	2,0	2,1
Südkorea	2 192	+43,0	5 403	+59,2	0,6	2,5
Taiwan	1 341	-54,1	2 519	-60,6	0,3	1,9
sonstige asiatische Länder	6 949	+10,5	15 857	+1,8	1,8	2,3
<b>Amerika</b>	<b>32 108</b>	<b>+0,9</b>	<b>64 770</b>	<b>+6,4</b>	<b>7,4</b>	<b>2,0</b>
Kanada	2 602	-4,4	5 344	-3,0	0,6	2,1
USA	23 771	+5,3	45 952	+12,0	5,2	1,9
sonstige nordamerikanische Länder	196	-46,3	356	-52,2	-	1,8
Mittelamerika und Karibik	1 168	-43,7	2 666	-31,9	0,3	2,3
Brasilien	2 238	+32,9	5 593	+32,2	0,6	2,5
sonstige südamerikanische Länder	2 133	-11,2	4 859	-10,7	0,6	2,3
<b>Australien</b>	<b>2 159</b>	<b>+4,0</b>	<b>4 408</b>	<b>+10,2</b>	<b>0,5</b>	<b>2,0</b>
<b>Neuseeland und Ozeanien</b>	<b>386</b>	<b>+0,8</b>	<b>1 027</b>	<b>+20,7</b>	<b>0,1</b>	<b>2,7</b>
<b>Ohne Angabe</b>	<b>38 145</b>	<b>+7,9</b>	<b>66 636</b>	<b>+7,5</b>	<b>7,6</b>	<b>1,7</b>

Anmerkungen Seite 31

## 3.1 Leistung der Beherbergungsstätten nach Verwaltungsbezirken

Januar bis März 2019

Amtliche Schlüsselnummer	Verwaltungsbezirk	Ankünfte				Übernachtungen	
		aller Gäste	Veränderung <sup>1)</sup>	ausländischer Gäste	Veränderung <sup>1)</sup>	aller Gäste	Veränderung <sup>1)</sup>
	<b>Kreisfreie Städte</b>						
<b>111 000</b>	<b>Düsseldorf</b>	<b>735 208</b>	<b>+2,2</b>	<b>276 261</b>	<b>+4,8</b>	<b>1 209 751</b>	<b>+3,0</b>
<b>112 000</b>	<b>Duisburg</b>	<b>63 059</b>	<b>-6,0</b>	<b>12 324</b>	<b>-10,1</b>	<b>121 150</b>	<b>-7,7</b>
<b>113 000</b>	<b>Essen</b>	<b>187 045</b>	<b>+3,0</b>	<b>36 380</b>	<b>-2,3</b>	<b>381 026</b>	<b>+4,9</b>
<b>114 000</b>	<b>Krefeld</b>	<b>34 091</b>	<b>-</b>	<b>8 457</b>	<b>-6,1</b>	<b>57 911</b>	<b>+3,1</b>
<b>116 000</b>	<b>Mönchengladbach</b>	<b>47 561</b>	<b>+8,3</b>	<b>9 142</b>	<b>+5,3</b>	<b>80 105</b>	<b>+7,3</b>
<b>117 000</b>	<b>Mülheim an der Ruhr</b>	<b>22 891</b>	<b>-7,7</b>	<b>3 344</b>	<b>-6,0</b>	<b>44 276</b>	<b>-2,3</b>
<b>119 000</b>	<b>Oberhausen</b>	<b>53 551</b>	<b>-4,7</b>	<b>9 150</b>	<b>-4,4</b>	<b>108 862</b>	<b>-1,6</b>
<b>120 000</b>	<b>Remscheid</b>	<b>15 989</b>	<b>-0,5</b>	<b>2 922</b>	<b>-15,6</b>	<b>26 147</b>	<b>-3,3</b>
<b>122 000</b>	<b>Solingen</b>	<b>10 746</b>	<b>-9,1</b>	<b>1 706</b>	<b>+31,9</b>	<b>21 176</b>	<b>-3,8</b>
<b>124 000</b>	<b>Wuppertal</b>	<b>56 985</b>	<b>+6,2</b>	<b>8 468</b>	<b>+8,5</b>	<b>150 377</b>	<b>+6,1</b>
<b>154 000</b>	<b>Kreis Kleve</b>	<b>71 297</b>	<b>+4,3</b>	<b>13 871</b>	<b>-1,9</b>	<b>149 493</b>	<b>+2,5</b>
154 004	Bedburg-Hau	915	-12,9	216	-7,3	2 487	-9,0
154 008	Emmerich am Rhein, Stadt	2 767	+6,5	662	+13,2	6 342	+14,2
154 012	Geldern, Stadt	7 707	+18,8	438	+19,3	26 805	+5,7
154 016	Goch, Stadt	7 490	+13,1	790	-11,5	15 220	+6,6
154 020	Issum	315	-16,0	24	-36,8	691	-28,8
154 024	Kalkar, Stadt	12 219	+1,7	4 326	+1,6	22 488	-1,4
154 028	Kerken	903	-8,6	148	-15,9	1 472	-20,9
154 032	Kevelaer, Stadt	5 622	-9,9	674	-29,3	11 561	-15,7
154 036	Kleve, Stadt	9 713	+7,7	1 434	-10,1	18 238	+4,3
154 040	Kranenburg	3 292	-9,5	118	-65,2	7 497	-8,0
154 044	Rees, Stadt	4 528	+2,9	555	-22,6	8 346	+9,2
154 048	Rheurdt	1 489	-1,1	-	-100,0	2 914	-13,8
154 052	Straelen, Stadt	3 127	+10,9	309	+23,1	6 645	+45,6
154 056	Uedem	2 278	-5,8	38	+72,7	6 593	-2,7
154 060	Wachtendonk	810	+0,2	91	-9,0	1 668	+17,0
154 064	Weeze	8 122	+10,3	4 048	+13,7	10 526	+15,3
<b>158 000</b>	<b>Kreis Mettmann</b>	<b>138 208</b>	<b>+9,6</b>	<b>30 202</b>	<b>+5,3</b>	<b>246 773</b>	<b>+11,9</b>
158 004	Erkrath, Stadt	3 873	+4,0	538	-11,9	7 863	+19,0
158 008	Haan, Stadt	7 390	-3,0	1 198	-9,7	13 576	-2,9
158 012	Heiligenhaus, Stadt	.	.	.	.	.	.
158 016	Hilden, Stadt	15 861	+9,2	2 759	+0,9	37 232	+13,3
158 020	Langenfeld (Rhld.), Stadt	7 156	+12,7	752	-4,7	14 361	+21,7
158 024	Mettmann, Stadt	22 812	+20,1	6 059	+16,5	39 135	+22,4
158 026	Monheim am Rhein, Stadt	12 296	+67,0	2 937	+74,1	21 803	+62,5
158 028	Ratingen, Stadt	56 658	+1,9	14 495	-0,8	91 638	+3,4
158 032	Velbert, Stadt	9 193	+4,4	971	-15,2	15 394	-0,1
158 036	Wülfrath, Stadt	.	.	.	.	.	.
<b>162 000</b>	<b>Rhein-Kreis Neuss</b>	<b>98 654</b>	<b>-1,4</b>	<b>22 896</b>	<b>-4,9</b>	<b>224 627</b>	<b>+1,5</b>
162 004	Dormagen, Stadt	7 000	+6,3	1 720	+35,3	27 576	+8,6
162 008	Grevenbroich, Stadt	6 103	+30,7	534	+26,8	13 168	+13,8
162 012	Jüchen, Stadt	963	-8,5	383	-22,9	1 693	-16,6
162 016	Kaarst, Stadt	11 044	+5,6	2 417	+7,5	17 339	+0,5
162 020	Korschenbroich, Stadt	2 129	+10,1	173	+16,1	22 706	-0,2
162 022	Meerbusch, Stadt	8 777	+3,7	1 689	+11,1	43 081	-1,0
162 024	Neuss, Stadt	62 100	-6,2	15 801	-11,3	97 730	+0,1
162 028	Rommerskirchen	538	-15,4	179	+24,3	1 334	+4,5
<b>166 000</b>	<b>Kreis Viersen</b>	<b>35 163</b>	<b>-1,2</b>	<b>5 249</b>	<b>-1,9</b>	<b>67 170</b>	<b>-4,2</b>
166 004	Brüggen	2 325	-19,5	250	-22,8	4 761	-15,0
166 008	Grefrath	1 598	+1,3	133	+19,8	3 271	-0,5
166 012	Kempfen, Stadt	2 865	+8,3	214	-3,6	8 493	+1,7
166 016	Nettetal, Stadt	13 368	+5,1	2 415	+20,8	22 651	-1,2
166 020	Niederkrüchten	1 318	-1,3	229	-12,6	2 932	+7,6
166 024	Schwalmtal	.	.	.	.	.	.
166 028	Tönisvorst, Stadt	.	.	.	.	.	.
166 032	Viersen, Stadt	3 029	-14,9	238	-9,8	4 915	-25,8
166 036	Willich, Stadt	9 056	-4,0	1 376	-32,0	18 009	-2,8
<b>170 000</b>	<b>Kreis Wesel</b>	<b>78 663</b>	<b>+3,9</b>	<b>10 722</b>	<b>-1,1</b>	<b>148 602</b>	<b>+3,0</b>
170 004	Alpen	1 406	+152,4	338	x	3 116	+234,0
170 008	Dinslaken, Stadt	4 705	-9,5	416	-25,4	10 030	+1,9
170 012	Hamminkeln, Stadt	4 613	+6,9	220	-13,4	19 432	+11,5
170 016	Hünxe	1 223	-2,3	270	-7,2	1 701	-25,6
170 020	Kamp-Lintfort, Stadt	5 460	+4,9	350	+27,3	8 805	+5,4

1) Veränderung gegenüber dem Vorjahreszeitraum in % - 2) mittlere Aufenthaltsdauer (in Tagen) = Übernachtungen / Ankünfte - 3) mittlere Auslastung der angebotenen Betten = (Übernachtungen / angebotene Bettentage) \* 100

## Noch: 3.1 Leistung der Beherbergungsstätten nach Verwaltungsbezirken

Januar bis März 2019

Amtliche Schlüsselnummer	Verwaltungsbezirk	Übernachtungen		Mittlere Aufenthaltsdauer <sup>2)</sup>		Mittlere Auslastung der angebotenen Betten <sup>3)</sup>
		ausländischer Gäste	Veränderung <sup>1)</sup>	aller Gäste	ausländischer Gäste	
	<b>Kreisfreie Städte</b>					
111 000	Düsseldorf	498 601	+6,6	1,6	1,8	47,5
112 000	Duisburg	22 272	-9,6	1,9	1,8	36,4
113 000	Essen	72 403	+2,7	2,0	2,0	41,0
114 000	Krefeld	14 561	-0,6	1,7	1,7	35,8
116 000	Mönchengladbach	16 184	+1,4	1,7	1,8	39,5
117 000	Mülheim an der Ruhr	8 650	+6,8	1,9	2,6	28,0
119 000	Oberhausen	16 883	+5,1	2,0	1,8	45,9
120 000	Remscheid	5 061	-17,3	1,6	1,7	32,8
122 000	Solingen	4 316	+51,5	2,0	2,5	27,4
124 000	Wuppertal	17 430	+12,2	2,6	2,1	44,1
	<b>Kreis Kleve</b>	<b>27 349</b>	<b>-1,0</b>	<b>2,1</b>	<b>2,0</b>	<b>27,7</b>
154 004	Bedburg-Hau	1 264	-3,3	2,7	5,9	30,5
154 008	Emmerich am Rhein, Stadt	2 010	+18,2	2,3	3,0	28,3
154 012	Geldern, Stadt	1 148	+40,3	3,5	2,6	51,3
154 016	Goch, Stadt	1 786	-16,9	2,0	2,3	28,2
154 020	Issum	48	-53,4	2,2	2,0	14,6
154 024	Kalkar, Stadt	8 259	+2,6	1,8	1,9	20,6
154 028	Kerken	307	-26,0	1,6	2,1	16,1
154 032	Kevelaer, Stadt	2 161	-34,7	2,1	3,2	17,3
154 036	Kleve, Stadt	2 881	-10,0	1,9	2,0	26,9
154 040	Kranenburg	600	-49,3	2,3	5,1	27,8
154 044	Rees, Stadt	953	-12,3	1,8	1,7	30,6
154 048	Rheurd	-	-100,0	2,0	-	24,7
154 052	Straelen, Stadt	1 427	+267,8	2,1	4,6	33,0
154 056	Uedem	46	+109,1	2,9	1,2	39,5
154 060	Wachtendonk	175	+53,5	2,1	1,9	20,6
154 064	Weeze	4 284	+14,9	1,3	1,1	29,1
	<b>Kreis Mettmann</b>	<b>57 106</b>	<b>+9,5</b>	<b>1,8</b>	<b>1,9</b>	<b>37,2</b>
158 004	Erkrath, Stadt	1 342	+6,8	2,0	2,5	36,1
158 008	Haan, Stadt	2 479	-11,5	1,8	2,1	34,1
158 012	Heiligenhaus, Stadt	.	.	.	.	.
158 016	Hilden, Stadt	6 734	+10,0	2,3	2,4	37,6
158 020	Langenfeld (Rhld.), Stadt	1 578	-3,2	2,0	2,1	35,6
158 024	Mettmann, Stadt	11 052	+23,2	1,7	1,8	41,5
158 026	Monheim am Rhein, Stadt	6 045	+74,4	1,8	2,1	31,5
158 028	Ratingen, Stadt	23 879	+0,7	1,6	1,6	40,5
158 032	Velbert, Stadt	1 982	-17,9	1,7	2,0	30,6
158 036	Wülfrath, Stadt	.	.	.	.	.
	<b>Rhein-Kreis Neuss</b>	<b>43 024</b>	<b>+1,2</b>	<b>2,3</b>	<b>1,9</b>	<b>40,5</b>
162 004	Dormagen, Stadt	4 728	+76,0	3,9	2,7	42,8
162 008	Grevenbroich, Stadt	1 005	+1,6	2,2	1,9	24,3
162 012	Jüchen, Stadt	606	-31,0	1,8	1,6	20,7
162 016	Kaarst, Stadt	5 166	+25,1	1,6	2,1	34,2
162 020	Korschenbroich, Stadt	345	-11,8	10,7	2,0	76,8
162 022	Meerbusch, Stadt	6 628	+12,8	4,9	3,9	51,6
162 024	Neuss, Stadt	24 142	-11,3	1,6	1,5	38,3
162 028	Rommerskirchen	404	+19,9	2,5	2,3	15,3
	<b>Kreis Viersen</b>	<b>9 748</b>	<b>-3,0</b>	<b>1,9</b>	<b>1,9</b>	<b>27,2</b>
166 004	Brüggen	493	-16,4	2,0	2,0	14,0
166 008	Grefrath	254	-9,3	2,0	1,9	18,8
166 012	Kempfen, Stadt	703	-4,6	3,0	3,3	31,1
166 016	Nettetal, Stadt	2 814	+14,3	1,7	1,2	27,7
166 020	Niederkrüchten	529	+6,7	2,2	2,3	34,2
166 024	Schwalmtal	.	.	.	.	.
166 028	Tönisvorst, Stadt	.	.	.	.	.
166 032	Viersen, Stadt	439	-8,4	1,6	1,8	27,4
166 036	Willich, Stadt	3 977	-16,4	2,0	2,9	34,3
	<b>Kreis Wesel</b>	<b>21 387</b>	<b>-5,5</b>	<b>1,9</b>	<b>2,0</b>	<b>33,2</b>
170 004	Alpen	843	x	2,2	2,5	23,7
170 008	Dinslaken, Stadt	1 105	+5,5	2,1	2,7	29,1
170 012	Hamminkeln, Stadt	1 049	-48,2	4,2	4,8	64,9
170 016	Hünxe	285	-11,2	1,4	1,1	13,0
170 020	Kamp-Lintfort, Stadt	571	+18,0	1,6	1,6	25,3

Anmerkungen Seite 44

## Noch: 3.1 Leistung der Beherbergungsstätten nach Verwaltungsbezirken

Januar bis März 2019

Amtliche Schlüsselnummer	Verwaltungsbezirk	Ankünfte				Übernachtungen	
		aller Gäste	Veränderung <sup>1)</sup>	ausländischer Gäste	Veränderung <sup>1)</sup>	aller Gäste	Veränderung <sup>1)</sup>
	<b>Noch: Kreis Wesel</b>						
170 024	Moers, Stadt	15 672	+4,8	3 225	+6,7	24 881	+3,4
170 028	Neukirchen-Vluyn, Stadt	4 545	+22,3	458	+70,3	7 150	+12,8
170 032	Rheinberg, Stadt	2 019	-26,9	777	-25,9	4 145	-24,4
170 036	Schermbeck	8 439	-0,4	782	+2,9	14 039	-3,3
170 040	Sonsbeck	807	-25,9	22	-66,2	2 244	-40,5
170 044	Voerde (Niederrhein), Stadt	1 721	+21,5	157	-	3 791	+6,0
170 048	Wesel, Stadt	16 624	+5,7	2 931	-8,7	28 178	+5,3
170 052	Xanten, Stadt	11 429	+3,8	776	-14,4	21 090	+0,8
<b>100 000</b>	<b>Reg.-Bez. Düsseldorf</b>	<b>1 649 111</b>	<b>+2,1</b>	<b>451 094</b>	<b>+2,3</b>	<b>3 037 446</b>	<b>+3,0</b>
	<b>Kreisfreie Städte</b>						
<b>314 000</b>	<b>Bonn</b>	<b>201 487</b>	<b>+8,4</b>	<b>34 686</b>	<b>+3,1</b>	<b>368 201</b>	<b>+6,6</b>
<b>315 000</b>	<b>Köln</b>	<b>885 801</b>	<b>+4,2</b>	<b>259 501</b>	<b>+0,4</b>	<b>1 513 234</b>	<b>+5,0</b>
<b>316 000</b>	<b>Leverkusen</b>	<b>28 384</b>	<b>-10,1</b>	<b>8 099</b>	<b>+8,3</b>	<b>54 231</b>	<b>-9,4</b>
	<b>Städteregion Aachen</b>	<b>143 492</b>	<b>-2,1</b>	<b>41 222</b>	<b>-10,1</b>	<b>286 000</b>	<b>-3,0</b>
334 002	Aachen, kreisfreie Stadt	105 466	+2,2	31 992	-3,8	204 207	+2,3
334 004	Alsdorf, Stadt	1 266	-7,7	102	-23,9	2 279	-14,8
334 008	Baesweiler, Stadt	1 041	-25,5	174	-39,2	2 191	-10,1
334 012	Eschweiler, Stadt	3 993	-28,9	1 138	-61,7	7 277	-16,7
334 016	Herzogenrath, Stadt	2 120	-6,3	17	-75,7	3 305	-39,2
334 020	Monschau, Stadt	11 868	-4,5	4 446	+3,9	23 481	-11,1
334 024	Roetgen	1 606	+7,8	294	+26,7	2 434	-7,6
334 028	Simmerath	8 052	-23,5	1 976	-33,8	25 258	-14,0
334 032	Stolberg (Rhld.), Stadt	2 717	-28,2	408	-44,3	6 124	-23,1
334 036	Würselen, Stadt	5 363	+17,3	675	-26,6	9 444	-2,5
<b>358 000</b>	<b>Kreis Düren</b>	<b>41 012</b>	<b>+19,6</b>	<b>8 482</b>	<b>+61,4</b>	<b>96 367</b>	<b>-0,1</b>
358 004	Aldenhoven	.	.	.	.	.	.
358 008	Düren, Stadt	12 737	+24,4	2 178	+34,9	22 159	+25,3
358 012	Heimbach, Stadt	8 965	+100,4	4 197	+188,9	32 811	-14,6
358 016	Hürtgenwald	3 480	+0,2	599	+28,8	6 606	-0,2
358 020	Inden	.	.	.	.	.	.
358 024	Jülich, Stadt	7 106	-1,7	797	-16,5	14 206	+0,2
358 028	Kreuzau	970	-7,8	46	-43,9	2 263	-13,1
358 032	Langenwehe	.	.	.	.	.	.
358 036	Linnich, Stadt	628	+4,7	20	-9,1	1 001	-1,5
358 040	Merzenich	.	.	.	.	.	.
358 044	Nideggen, Stadt	4 515	-11,4	558	-11,7	11 013	-3,2
358 048	Niederzier	1 213	+70,8	30	+66,7	2 696	+115,5
358 052	Nörvenich	.	.	.	.	.	.
358 056	Titz	.	.	.	.	.	.
358 060	Vettweiß	.	.	.	.	.	.
<b>362 000</b>	<b>Rhein-Erft-Kreis</b>	<b>89 918</b>	<b>-6,0</b>	<b>12 542</b>	<b>-21,5</b>	<b>286 952</b>	<b>-5,5</b>
362 004	Bedburg, Stadt	2 895	-13,2	218	-50,9	4 815	-5,6
362 008	Bergheim, Stadt	3 410	-5,5	694	-14,5	12 894	-27,5
362 012	Brühl, Stadt	28 005	-3,1	3 293	-29,4	106 790	+0,6
362 016	Elsdorf, Stadt	622	-11,5	68	-47,3	1 784	-9,1
362 020	Erfstadt, Stadt	1 756	-55,3	16	-89,7	4 168	-36,9
362 024	Frechen, Stadt	14 997	-4,2	2 445	-22,2	26 313	-2,2
362 028	Hürth, Stadt	16 532	-12,7	2 992	-12,8	83 147	-6,8
362 032	Kerpen, Stadt	11 837	+24,9	1 423	-12,5	27 613	-0,2
362 036	Pulheim, Stadt	6 122	-14,6	937	-1,7	11 294	-13,4
362 040	Wesseling, Stadt	3 742	-4,0	456	-25,1	8 134	-11,7
<b>366 000</b>	<b>Kreis Euskirchen</b>	<b>48 124</b>	<b>-2,7</b>	<b>4 641</b>	<b>-14,2</b>	<b>132 394</b>	<b>-6,5</b>
366 004	Bad Münstereifel, Stadt	7 725	+7,4	331	+18,2	18 050	+20,6
366 008	Blankenheim	6 023	-0,5	193	+17,7	14 551	-5,3
366 012	Dahlem	4 418	-28,9	1 204	-44,1	12 893	-44,8
366 016	Euskirchen, Stadt	10 353	+7,4	1 548	+47,7	16 951	+4,3
366 020	Hellenthal	2 216	-32,3	376	-14,7	4 351	-41,8
366 024	Kall	5 485	-4,2	121	-4,7	12 154	-8,3
366 028	Mechemich, Stadt	.	.	.	.	.	.
366 032	Nettersheim	2 973	-11,1	12	-47,8	28 789	-0,8
366 036	Schleiden, Stadt	5 638	+23,9	652	-25,2	14 175	+32,6
366 040	Weilerswist	.	.	.	.	.	.
366 044	Zülpich, Stadt	1 323	+4,6	32	+190,9	6 422	-0,1

Anmerkungen Seite 44



## Noch: 3.1 Leistung der Beherbergungsstätten nach Verwaltungsbezirken

Januar bis März 2019

Amtliche Schlüsselnummer	Verwaltungsbezirk	Übernachtungen		Mittlere Aufenthaltsdauer <sup>2)</sup>		Mittlere Auslastung der angebotenen Betten <sup>3)</sup>
		ausländischer Gäste	Veränderung <sup>1)</sup>	aller Gäste	ausländischer Gäste	
	<b>Noch: Kreis Wesel</b>					
170 024	Moers, Stadt	5 449	-0,3	1,6	1,7	35,6
170 028	Neukirchen-Vluyn, Stadt	751	+27,1	1,6	1,6	37,8
170 032	Rheinberg, Stadt	1 873	-19,5	2,1	2,4	28,3
170 036	Schermbach	1 402	-2,8	1,7	1,8	31,2
170 040	Sonsbeck	79	-79,6	2,8	3,6	7,5
170 044	Voerde (Niederrhein), Stadt	323	-13,9	2,2	2,1	28,1
170 048	Wesel, Stadt	6 168	-4,7	1,7	2,1	38,0
170 052	Xanten, Stadt	1 489	-10,7	1,8	1,9	29,3
<b>100 000</b>	<b>Reg.-Bez. Düsseldorf</b>	<b>834 975</b>	<b>+4,8</b>	<b>1,8</b>	<b>1,9</b>	<b>40,5</b>
	<b>Kreisfreie Städte</b>					
<b>314 000</b>	<b>Bonn</b>	<b>71 121</b>	<b>-</b>	<b>1,8</b>	<b>2,1</b>	<b>43,2</b>
<b>315 000</b>	<b>Köln</b>	<b>490 329</b>	<b>+0,6</b>	<b>1,7</b>	<b>1,9</b>	<b>49,6</b>
<b>316 000</b>	<b>Leverkusen</b>	<b>17 090</b>	<b>+2,2</b>	<b>1,9</b>	<b>2,1</b>	<b>39,3</b>
	<b>Städteregion Aachen</b>	<b>74 703</b>	<b>-7,9</b>	<b>2,0</b>	<b>1,8</b>	<b>33,1</b>
334 002	Aachen, kreisfreie Stadt	58 400	+1,7	1,9	1,8	40,8
334 004	Alsdorf, Stadt	193	-42,9	1,8	1,9	21,5
334 008	Baesweiler, Stadt	424	-31,5	2,1	2,4	21,4
334 012	Eschweiler, Stadt	1 635	-61,4	1,8	1,4	26,6
334 016	Herzogenrath, Stadt	107	-78,1	1,6	6,3	29,5
334 020	Monschau, Stadt	6 612	-1,8	2,0	1,5	22,6
334 024	Roetgen	494	+48,3	1,5	1,7	16,2
334 028	Simmerath	4 810	-33,8	3,1	2,4	18,8
334 032	Stolberg (Rhld.), Stadt	934	-45,6	2,3	2,3	24,9
334 036	Würselen, Stadt	1 094	-43,6	1,8	1,6	36,1
<b>358 000</b>	<b>Kreis Düren</b>	<b>27 281</b>	<b>-6,4</b>	<b>2,3</b>	<b>3,2</b>	<b>25,5</b>
358 004	Aldenhoven	.	.	.	.	.
358 008	Düren, Stadt	3 900	+21,6	1,7	1,8	31,3
358 012	Heimbach, Stadt	18 031	-15,3	3,7	4,3	24,4
358 016	Hürtgenwald	1 275	+23,9	1,9	2,1	25,5
358 020	Inden	.	.	.	.	.
358 024	Jülich, Stadt	1 988	+1,0	2,0	2,5	30,8
358 028	Kreuzau	166	-39,0	2,3	3,6	22,4
358 032	Langerwehe	.	.	.	.	.
358 036	Linnich, Stadt	34	-10,5	1,6	1,7	20,2
358 040	Merzenich	.	.	.	.	.
358 044	Nideggen, Stadt	1 630	+24,0	2,4	2,9	15,2
358 048	Niederzier	60	+114,3	2,2	2,0	28,5
358 052	Nörvenich	.	.	.	.	.
358 056	Titz	.	.	.	.	.
358 060	Vettweiß	.	.	.	.	.
<b>362 000</b>	<b>Rhein-Erft-Kreis</b>	<b>32 517</b>	<b>-21,7</b>	<b>3,2</b>	<b>2,6</b>	<b>43,1</b>
362 004	Bedburg, Stadt	1 117	-22,0	1,7	5,1	16,0
362 008	Bergheim, Stadt	3 302	-50,9	3,8	4,8	32,7
362 012	Brühl, Stadt	5 242	-30,6	3,8	1,6	48,5
362 016	Elsdorf, Stadt	599	+10,1	2,9	8,8	19,2
362 020	Erfstadt, Stadt	34	-88,4	2,4	2,1	25,1
362 024	Frechen, Stadt	4 940	-12,5	1,8	2,0	38,8
362 028	Hürth, Stadt	11 834	-11,0	5,0	4,0	60,5
362 032	Kerpen, Stadt	2 779	-8,9	2,3	2,0	32,6
362 036	Pulheim, Stadt	1 710	-0,7	1,8	1,8	33,0
362 040	Wesseling, Stadt	960	-22,2	2,2	2,1	30,5
<b>366 000</b>	<b>Kreis Euskirchen</b>	<b>11 991</b>	<b>-37,2</b>	<b>2,8</b>	<b>2,6</b>	<b>24,7</b>
366 004	Bad Münstereifel, Stadt	608	+51,6	2,3	1,8	30,9
366 008	Blankenheim	421	+26,4	2,4	2,2	20,0
366 012	Dahlem	5 175	-54,4	2,9	4,3	13,7
366 016	Euskirchen, Stadt	1 960	-9,4	1,6	1,3	34,7
366 020	Hellenthal	777	-9,9	2,0	2,1	9,0
366 024	Kall	255	-22,5	2,2	2,1	28,3
366 028	Mechernich, Stadt	.	.	.	.	.
366 032	Nettersheim	311	+111,6	9,7	25,9	54,1
366 036	Schleiden, Stadt	1 946	-26,0	2,5	3,0	16,0
366 040	Weilerswist	.	.	.	.	.
366 044	Zülpich, Stadt	48	+60,0	4,9	1,5	59,2

Anmerkungen Seite 44

## Noch: 3.1 Leistung der Beherbergungsstätten nach Verwaltungsbezirken

Januar bis März 2019

Amtliche Schlüsselnummer	Verwaltungsbezirk	Ankünfte				Übernachtungen	
		aller Gäste	Veränderung <sup>1)</sup>	ausländischer Gäste	Veränderung <sup>1)</sup>	aller Gäste	Veränderung <sup>1)</sup>
<b>370 000</b>	<b>Kreis Heinsberg</b>	<b>20 026</b>	<b>+0,7</b>	<b>2 434</b>	<b>-5,5</b>	<b>47 058</b>	<b>-1,7</b>
370 004	Erkelenz, Stadt	3 144	+5,0	499	-10,1	6 717	+7,6
370 008	Gangelt	.	.	.	.	.	.
370 012	Geilenkirchen, Stadt	1 089	-8,9	395	-5,3	2 825	-1,0
370 016	Heinsberg, Stadt	2 423	+18,1	539	+0,4	3 642	-11,3
370 020	Hückelhoven, Stadt	2 503	+2,2	284	+18,8	4 275	-16,7
370 024	Selkant	.	.	.	.	.	.
370 028	Übach-Palenberg, Stadt	.	.	.	.	.	.
370 032	Waldfeucht	.	.	.	.	.	.
370 036	Wassenberg, Stadt	2 177	-2,1	189	+10,5	3 836	-13,4
370 040	Wegberg, Stadt	6 076	+1,0	192	-48,4	18 816	+5,6
<b>374 000</b>	<b>Oberbergischer Kreis</b>	<b>58 756</b>	<b>+5,7</b>	<b>4 627</b>	<b>-12,7</b>	<b>179 542</b>	<b>+0,4</b>
374 004	Bergneustadt, Stadt	4 122	-2,4	217	+10,7	7 362	-12,8
374 008	Engelskirchen	3 285	+6,5	94	-11,3	27 076	-0,6
374 012	Gummersbach, Stadt	13 544	+5,7	2 733	-17,1	27 427	+2,7
374 016	Hückeswagen, Stadt	3 220	+59,2	133	-33,8	5 467	+8,6
374 020	Lindlar	4 026	-25,5	85	+13,3	10 973	-14,6
374 024	Marienheide	.	.	.	.	.	.
374 028	Morsbach	.	.	.	.	.	.
374 032	Nümbrecht	9 092	+40,9	49	-26,9	36 957	+16,6
374 036	Radevormwald, Stadt	6 133	+17,6	149	+49,0	17 070	+9,2
374 040	Reichshof	1 623	+11,2	19	-62,7	19 438	-2,7
374 044	Waldbrohl, Stadt	2 901	-22,3	82	-33,9	6 059	-29,2
374 048	Wiehl, Stadt	5 678	+28,1	552	+40,8	10 089	+23,2
374 052	Wipperfürth, Stadt	2 798	-2,5	216	-9,2	6 545	+14,3
<b>378 000</b>	<b>Rhein.-Berg. Kreis</b>	<b>51 877</b>	<b>-1,7</b>	<b>6 027</b>	<b>-2,8</b>	<b>123 681</b>	<b>-3,1</b>
378 004	Bergisch Gladbach, Stadt	20 463	-2,4	3 042	+3,4	41 151	+0,6
378 008	Burscheid, Stadt	2 437	-3,5	316	+2,6	4 360	-12,9
378 012	Kürten	1 966	+11,1	94	+22,1	4 733	-3,8
378 016	Leichlingen (Rhld.), Stadt	2 842	-13,7	253	-41,0	29 289	-1,5
378 020	Odenthal	6 946	+10,6	250	-0,8	12 130	+2,4
378 024	Overath, Stadt	3 015	-17,0	824	+5,4	6 557	-39,1
378 028	Rösrath, Stadt	6 015	+11,5	550	+2,2	11 350	+15,9
378 032	Wermelskirchen, Stadt	8 193	-8,2	698	-20,0	14 111	-3,9
<b>382 000</b>	<b>Rhein-Sieg-Kreis</b>	<b>133 861</b>	<b>+5,5</b>	<b>16 280</b>	<b>+1,7</b>	<b>279 768</b>	<b>+3,0</b>
382 004	Alfter	2 800	-13,6	136	+112,5	6 755	-7,1
382 008	Bad Honnef, Stadt	15 319	+0,9	1 409	+1,6	30 374	+6,1
382 012	Bornheim, Stadt	5 011	-3,2	462	-14,1	13 615	-3,1
382 016	Eitorf	3 908	+2,6	189	-29,7	7 706	+9,6
382 020	Hennef (Sieg), Stadt	11 772	+2,4	1 024	+9,9	44 330	-5,1
382 024	Königswinter, Stadt	29 854	+12,5	3 860	+23,2	51 617	+9,9
382 028	Lohmar, Stadt	2 773	-14,1	267	-19,1	4 236	-16,0
382 032	Meckenheim, Stadt	3 210	+13,9	356	-6,8	6 072	+1,5
382 036	Much	6 473	+48,5	974	+44,3	9 026	+5,3
382 040	Neunkirchen-Seelscheid	.	.	.	.	.	.
382 044	Niederkassel, Stadt	3 837	-2,8	691	-12,5	6 625	-2,7
382 048	Rheinbach, Stadt	6 163	-7,0	774	-17,6	10 407	-10,5
382 052	Ruppichteroth	.	.	.	.	.	.
382 056	Sankt Augustin, Stadt	2 618	+3,3	158	+18,8	4 537	-5,7
382 060	Siegburg, Stadt	17 470	+8,8	2 217	-6,9	33 183	+3,2
382 064	Swisttal	3 187	+15,8	468	+5,2	13 128	+8,9
382 068	Troisdorf, Stadt	13 764	-3,1	3 007	-10,7	26 783	+9,7
382 072	Wachtberg	2 526	+2,5	139	-0,7	5 108	+11,2
382 076	Windeck	2 784	+47,7	110	+46,7	5 676	+39,1
<b>300 000</b>	<b>Reg.-Bez. Köln</b>	<b>1 702 738</b>	<b>+3,3</b>	<b>398 541</b>	<b>-0,9</b>	<b>3 367 428</b>	<b>+1,8</b>
	<b>Kreisfreie Städte</b>						
<b>512 000</b>	<b>Bottrop</b>	<b>7 856</b>	<b>-5,2</b>	<b>1 258</b>	<b>-4,0</b>	<b>17 450</b>	<b>-4,4</b>
<b>513 000</b>	<b>Gelsenkirchen</b>	<b>32 667</b>	<b>+12,2</b>	<b>6 044</b>	<b>+35,5</b>	<b>83 954</b>	<b>+6,9</b>
<b>515 000</b>	<b>Münster</b>	<b>147 579</b>	<b>+6,9</b>	<b>12 108</b>	<b>-8,7</b>	<b>289 103</b>	<b>-2,3</b>

Anmerkungen Seite 44

## Noch: 3.1 Leistung der Beherbergungsstätten nach Verwaltungsbezirken

Januar bis März 2019

Amtliche Schlüsselnummer	Verwaltungsbezirk	Übernachtungen		Mittlere Aufenthaltsdauer <sup>2)</sup>		Mittlere Auslastung der angebotenen Betten <sup>3)</sup>
		ausländischer Gäste	Veränderung <sup>1)</sup>	aller Gäste	ausländischer Gäste	
<b>370 000</b>	<b>Kreis Heinsberg</b>	<b>6 041</b>	<b>-16,3</b>	<b>2,3</b>	<b>2,5</b>	<b>32,4</b>
370 004	Erkelenz, Stadt	1 276	-21,4	2,1	2,6	33,7
370 008	Gangelt	.	.	.	.	.
370 012	Geilenkirchen, Stadt	1 338	+2,7	2,6	3,4	23,6
370 016	Heinsberg, Stadt	775	-38,7	1,5	1,4	29,0
370 020	Hückelhoven, Stadt	541	-14,1	1,7	1,9	29,7
370 024	Selfkant	.	.	.	.	.
370 028	Übach-Palenberg, Stadt	.	.	.	.	.
370 032	Waldfeucht	.	.	.	.	.
370 036	Wassenberg, Stadt	353	+3,2	1,8	1,9	19,4
370 040	Wegberg, Stadt	769	-25,4	3,1	4,0	43,1
<b>374 000</b>	<b>Oberbergischer Kreis</b>	<b>10 968</b>	<b>-17,4</b>	<b>3,1</b>	<b>2,4</b>	<b>34,9</b>
374 004	Bergneustadt, Stadt	446	+54,3	1,8	2,1	16,9
374 008	Engelskirchen	275	-56,1	8,2	2,9	72,3
374 012	Gummersbach, Stadt	6 278	-18,2	2,0	2,3	36,8
374 016	Hückeswagen, Stadt	387	-66,3	1,7	2,9	20,5
374 020	Lindlar	429	+55,4	2,7	5,0	27,1
374 024	Marienheide	.	.	.	.	.
374 028	Morsbach	.	.	.	.	.
374 032	Nümbrecht	101	-53,5	4,1	2,1	48,9
374 036	Radevormwald, Stadt	259	+25,1	2,8	1,7	30,6
374 040	Reichshof	87	-69,0	12,0	4,6	53,3
374 044	Waldbröl, Stadt	263	-30,4	2,1	3,2	12,4
374 048	Wiehl, Stadt	938	+40,6	1,8	1,7	27,7
374 052	Wipperfürth, Stadt	623	+21,0	2,3	2,9	24,3
<b>378 000</b>	<b>Rhein.-Berg. Kreis</b>	<b>14 430</b>	<b>+10,4</b>	<b>2,4</b>	<b>2,4</b>	<b>37,8</b>
378 004	Bergisch Gladbach, Stadt	6 554	+19,2	2,0	2,2	38,4
378 008	Burscheid, Stadt	621	-21,3	1,8	2,0	26,1
378 012	Kürten	250	+49,7	2,4	2,7	25,3
378 016	Leichlingen (Rhld.), Stadt	1 811	+41,4	10,3	7,2	68,1
378 020	Odenthal	451	+3,2	1,7	1,8	31,9
378 024	Overath, Stadt	2 362	+3,8	2,2	2,9	21,5
378 028	Rösrath, Stadt	1 003	+3,5	1,9	1,8	40,8
378 032	Wermelskirchen, Stadt	1 378	-16,5	1,7	2,0	30,9
<b>382 000</b>	<b>Rhein-Sieg-Kreis</b>	<b>34 934</b>	<b>-2,6</b>	<b>2,1</b>	<b>2,1</b>	<b>32,9</b>
382 004	Alfter	511	+278,5	2,4	3,8	41,1
382 008	Bad Honnef, Stadt	3 721	+12,3	2,0	2,6	33,7
382 012	Bornheim, Stadt	2 222	-10,8	2,7	4,8	28,7
382 016	Eitorf	392	-35,7	2,0	2,1	28,2
382 020	Hennef (Sieg), Stadt	2 226	-21,7	3,8	2,2	47,1
382 024	Königswinter, Stadt	6 884	+20,2	1,7	1,8	31,5
382 028	Lohmar, Stadt	554	-11,9	1,5	2,1	22,2
382 032	Meckenheim, Stadt	882	-0,6	1,9	2,5	35,7
382 036	Much	1 485	+2,3	1,4	1,5	27,2
382 040	Neunkirchen-Seelscheid	.	.	.	.	.
382 044	Niederkassel, Stadt	1 469	-17,9	1,7	2,1	34,6
382 048	Rheinbach, Stadt	1 278	-10,8	1,7	1,7	38,1
382 052	Ruppichteroth	.	.	.	.	.
382 056	Sankt Augustin, Stadt	273	+16,2	1,7	1,7	41,4
382 060	Siegburg, Stadt	6 466	-11,4	1,9	2,9	40,8
382 064	Swisttal	701	-29,8	4,1	1,5	16,1
382 068	Troisdorf, Stadt	5 309	-4,1	1,9	1,8	41,4
382 072	Wachtberg	304	+13,4	2,0	2,2	22,6
382 076	Windeck	206	+3,0	2,0	1,9	19,5
<b>300 000</b>	<b>Reg.-Bez. Köln</b>	<b>791 405</b>	<b>-3,0</b>	<b>2,0</b>	<b>2,0</b>	<b>40,6</b>
	<b>Kreisfreie Städte</b>					
<b>512 000</b>	<b>Bottrop</b>	<b>2 328</b>	<b>-14,7</b>	<b>2,2</b>	<b>1,9</b>	<b>31,6</b>
<b>513 000</b>	<b>Gelsenkirchen</b>	<b>11 400</b>	<b>+23,6</b>	<b>2,6</b>	<b>1,9</b>	<b>43,3</b>
<b>515 000</b>	<b>Münster</b>	<b>20 366</b>	<b>-7,5</b>	<b>2,0</b>	<b>1,7</b>	<b>39,9</b>

Anmerkungen Seite 44

## Noch: 3.1 Leistung der Beherbergungsstätten nach Verwaltungsbezirken

Januar bis März 2019

Amtliche Schlüsselnummer	Verwaltungsbezirk	Ankünfte				Übernachtungen	
		aller Gäste	Veränderung <sup>1)</sup>	ausländischer Gäste	Veränderung <sup>1)</sup>	aller Gäste	Veränderung <sup>1)</sup>
<b>554 000</b>	<b>Kreis Borken</b>	<b>60 366</b>	<b>-7,9</b>	<b>8 781</b>	<b>+9,4</b>	<b>120 762</b>	<b>-8,2</b>
554 004	Ahaus, Stadt	5 059	+1,5	719	-2,7	10 211	-1,1
554 008	Bocholt, Stadt	9 073	-7,3	1 416	+5,7	18 841	-0,3
554 012	Borken, Stadt	8 230	-12,0	545	+8,6	19 884	-16,0
554 016	Gescher, Stadt	2 695	+0,9	152	-25,5	4 109	+1,7
554 020	Gronau (Westf.), Stadt	7 827	-4,1	1 473	-22,1	16 942	-8,2
554 024	Heek	.	.	.	.	.	.
554 028	Heiden	416	-36,8	36	-34,5	1 075	-39,2
554 032	Isselburg, Stadt	1 733	-22,3	852	-4,8	2 522	-17,1
554 036	Legden	5 975	-16,3	942	+53,7	11 702	-8,6
554 040	Raesfeld	1 649	+2,1	81	+113,2	2 492	-5,0
554 044	Reken	3 613	+4,7	145	-43,1	6 373	+3,3
554 048	Rhede, Stadt	1 302	-15,4	135	-40,3	1 891	-22,8
554 052	Schöppingen	1 887	-9,9	82	-28,7	4 083	-2,3
554 056	Stadtlohn, Stadt	.	.	.	.	.	.
554 060	Südlohn	2 176	+8,6	169	-25,9	4 294	+17,4
554 064	Velen, Stadt	3 424	-16,1	1 570	+217,8	6 483	-29,3
554 068	Vreden, Stadt	2 487	-5,9	429	+9,7	5 292	+17,5
<b>558 000</b>	<b>Kreis Coesfeld</b>	<b>43 649</b>	<b>+22,2</b>	<b>3 301</b>	<b>+41,7</b>	<b>144 246</b>	<b>+10,5</b>
558 004	Ascheberg	3 608	-5,1	483	-6,4	6 298	+5,4
558 008	Billerbeck, Stadt	7 728	+62,5	396	+14,5	15 478	+23,9
558 012	Coesfeld, Stadt	7 109	+7,0	424	+21,1	11 352	-2,8
558 016	Dülmen, Stadt	4 214	+1,0	384	-10,1	8 642	-7,0
558 020	Havixbeck	402	-25,3	80	+73,9	1 262	-30,2
558 024	Lüdinghausen, Stadt	3 555	+170,5	818	x	6 008	+160,2
558 028	Nordkirchen	.	.	.	.	.	.
558 032	Nottuln	4 860	+60,4	262	+63,8	9 910	+51,0
558 036	Olfen, Stadt	.	.	.	.	.	.
558 040	Rosendahl	1 435	+1,2	46	-16,4	2 100	+7,7
558 044	Senden	5 471	+7,6	332	+7,4	8 929	+10,4
<b>562 000</b>	<b>Kreis Recklinghausen</b>	<b>73 417</b>	<b>+4,0</b>	<b>9 779</b>	<b>-3,2</b>	<b>142 953</b>	<b>+2,3</b>
562 004	Castrop-Rauxel, Stadt	8 075	+10,6	876	+34,2	13 852	-0,5
562 008	Datteln, Stadt	7 769	+3,3	175	+71,6	16 899	+1,9
562 012	Dorsten, Stadt	6 157	+19,7	716	+28,3	15 552	+23,2
562 014	Gladbeck, Stadt	10 051	-13,9	3 863	-18,6	16 307	-6,0
562 016	Haltern am See, Stadt	13 569	+9,1	526	+33,8	26 765	+10,2
562 020	Herten, Stadt	4 216	+11,9	402	+16,2	6 211	+3,7
562 024	Marl, Stadt	4 791	-4,2	527	-0,9	9 616	-2,2
562 028	Oer-Erkenschwick, Stadt	3 328	-15,4	49	+6,5	6 683	-15,3
562 032	Recklinghausen, Stadt	14 035	+12,9	2 485	-2,9	28 277	-0,1
562 036	Waltrup, Stadt	1 426	+3,8	160	-6,4	2 791	-4,0
<b>566 000</b>	<b>Kreis Steinfurt</b>	<b>59 197</b>	<b>-2,4</b>	<b>6 363</b>	<b>+2,3</b>	<b>147 399</b>	<b>-3,9</b>
566 004	Altenberge	1 846	-21,4	25	+47,1	2 651	-25,7
566 008	Emsdetten, Stadt	3 460	-9,9	250	-13,8	6 788	-10,8
566 012	Greven, Stadt	5 298	+2,9	563	+1,6	7 975	-2,1
566 016	Hörstel, Stadt	4 041	-24,8	462	-5,3	10 246	-20,8
566 020	Hopsten	.	.	.	.	.	.
566 024	Horstmar, Stadt	515	-3,4	18	-30,8	2 386	-23,8
566 028	Ibbenbüren, Stadt	7 217	+2,0	723	-0,3	12 490	+2,6
566 032	Ladbergen	2 359	+2,9	378	+5,0	3 376	-15,7
566 036	Laer	398	-23,5	53	x	960	-28,4
566 040	Lengerich, Stadt	1 696	+28,4	215	+36,9	4 036	+22,3
566 044	Lienen	749	-3,9	159	+3,2	4 272	+7,0
566 048	Lotte	.	.	.	.	.	.
566 052	Metelen	-	-100,0	-	-100,0	-	-100,0
566 056	Mettingen	1 275	-9,6	58	+26,1	10 696	-4,4
566 060	Neuenkirchen	.	.	.	.	.	.
566 064	Nordwalde	2 088	+8,8	18	+350,0	4 921	+10,8
566 068	Ochtrup, Stadt	1 161	-7,6	148	-45,2	1 765	-21,9
566 072	Recke	837	-9,2	110	+64,2	2 647	-32,4
566 076	Rheine, Stadt	11 013	+17,5	1 994	+7,8	26 185	+6,8
566 080	Saerbeck	2 345	+4,9	78	+8,3	5 006	+5,7
566 084	Steinfurt, Stadt	2 367	+19,5	237	+203,8	5 524	+31,7
566 088	Tecklenburg, Stadt	7 529	-14,3	571	-17,4	28 776	-3,0
566 092	Westerkappeln	456	-24,8	65	-47,2	1 653	-14,5
566 096	Wettingen	1 690	-5,3	125	-7,4	3 030	-9,9

Anmerkungen Seite 44

## Noch: 3.1 Leistung der Beherbergungsstätten nach Verwaltungsbezirken

Januar bis März 2019

Amtliche Schlüsselnummer	Verwaltungsbezirk	Übernachtungen		Mittlere Aufenthaltsdauer <sup>2)</sup>		Mittlere Auslastung der angebotenen Betten <sup>3)</sup>
		ausländischer Gäste	Veränderung <sup>1)</sup>	aller Gäste	ausländischer Gäste	
<b>554 000</b>	<b>Kreis Borken</b>	<b>18 169</b>	<b>-10,1</b>	<b>2,0</b>	<b>2,1</b>	<b>25,7</b>
554 004	Ahaus, Stadt	1 682	+4,6	2,0	2,3	19,9
554 008	Bochoit, Stadt	2 888	+3,8	2,1	2,0	35,5
554 012	Borken, Stadt	2 332	-35,8	2,4	4,3	31,2
554 016	Gescher, Stadt	216	-13,3	1,5	1,4	35,8
554 020	Gronau (Westf.), Stadt	4 395	-26,1	2,2	3,0	25,4
554 024	Heek	.	.	.	.	.
554 028	Heiden	75	-40,9	2,6	2,1	20,9
554 032	Isselburg, Stadt	1 288	-1,5	1,5	1,5	20,3
554 036	Legden	1 292	+40,3	2,0	1,4	23,3
554 040	Raesfeld	138	+122,6	1,5	1,7	21,0
554 044	Reken	271	-57,1	1,8	1,9	18,5
554 048	Rhede, Stadt	158	-37,3	1,5	1,2	21,1
554 052	Schöppingen	112	-56,6	2,2	1,4	19,4
554 056	Stadtlohn, Stadt	.	.	.	.	.
554 060	Südlohn	305	-25,2	2,0	1,8	30,2
554 064	Velen, Stadt	1 979	+91,2	1,9	1,3	21,2
554 068	Vreden, Stadt	981	+6,5	2,1	2,3	34,5
<b>558 000</b>	<b>Kreis Coesfeld</b>	<b>6 735</b>	<b>+29,2</b>	<b>3,3</b>	<b>2,0</b>	<b>40,4</b>
558 004	Ascheberg	772	-8,4	1,7	1,6	22,6
558 008	Billerbeck, Stadt	929	+3,0	2,0	2,3	48,5
558 012	Coesfeld, Stadt	627	-1,9	1,6	1,5	38,0
558 016	Dülmen, Stadt	945	-38,3	2,1	2,5	22,3
558 020	Havixbeck	282	+173,8	3,1	3,5	8,6
558 024	Lüdinghausen, Stadt	1 717	x	1,7	2,1	29,9
558 028	Nordkirchen	.	.	.	.	.
558 032	Nottuln	442	+22,4	2,0	1,7	22,9
558 036	Olfen, Stadt	.	.	.	.	.
558 040	Rosendahl	46	-16,4	1,5	1,0	19,1
558 044	Senden	842	+45,2	1,6	2,5	24,3
<b>562 000</b>	<b>Kreis Recklinghausen</b>	<b>23 467</b>	<b>+10,4</b>	<b>1,9</b>	<b>2,4</b>	<b>35,4</b>
562 004	Castrop-Rauxel, Stadt	1 723	+12,4	1,7	2,0	32,2
562 008	Datteln, Stadt	458	+90,8	2,2	2,6	48,9
562 012	Dorsten, Stadt	5 074	+79,5	2,5	7,1	33,8
562 014	Gladbeck, Stadt	5 695	-9,6	1,6	1,5	40,5
562 016	Haltern am See, Stadt	930	+29,7	2,0	1,8	30,7
562 020	Herten, Stadt	609	-1,1	1,5	1,5	31,6
562 024	Marl, Stadt	964	-2,4	2,0	1,8	30,1
562 028	Oer-Erkenschwick, Stadt	85	+23,2	2,0	1,7	16,1
562 032	Recklinghausen, Stadt	7 610	+0,3	2,0	3,1	54,3
562 036	Waltrip, Stadt	319	-14,2	2,0	2,0	36,6
<b>566 000</b>	<b>Kreis Steinfurt</b>	<b>17 367</b>	<b>+8,1</b>	<b>2,5</b>	<b>2,7</b>	<b>30,7</b>
566 004	Altenberge	250	+420,8	1,4	10,0	21,6
566 008	Emsdetten, Stadt	1 038	-37,2	2,0	4,2	18,3
566 012	Greven, Stadt	702	-13,0	1,5	1,2	20,4
566 016	Hörstel, Stadt	1 822	+1,2	2,5	3,9	29,8
566 020	Hopsten	.	.	.	.	.
566 024	Horstmar, Stadt	22	-29,0	4,6	1,2	44,2
566 028	Ibbenbüren, Stadt	1 230	+15,7	1,7	1,7	30,3
566 032	Ladbergen	601	+14,0	1,4	1,6	22,1
566 036	Laer	105	+208,8	2,4	2,0	14,0
566 040	Lengerich, Stadt	1 107	+76,8	2,4	5,1	24,7
566 044	Lienen	2 549	+11,8	5,7	16,0	40,6
566 048	Lotte	.	.	.	.	.
566 052	Metelen	-	-100,0	-	-	-
566 056	Mettingen	118	-11,9	8,4	2,0	56,0
566 060	Neuenkirchen	.	.	.	.	.
566 064	Nordwalde	60	x	2,4	3,3	35,0
566 068	Ochtrup, Stadt	229	-44,8	1,5	1,5	19,4
566 072	Recke	234	+67,1	3,2	2,1	21,7
566 076	Rheine, Stadt	3 671	+21,4	2,4	1,8	34,9
566 080	Saerbeck	109	-5,2	2,1	1,4	26,8
566 084	Steinfurt, Stadt	845	+282,4	2,3	3,6	26,6
566 088	Tecklenburg, Stadt	1 297	-0,7	3,8	2,3	41,7
566 092	Westerkappeln	699	-24,6	3,6	10,8	34,7
566 096	Wettringen	327	-34,9	1,8	2,6	26,2

Anmerkungen Seite 44

## Noch: 3.1 Leistung der Beherbergungsstätten nach Verwaltungsbezirken

Januar bis März 2019

Amtliche Schlüsselnummer	Verwaltungsbezirk	Ankünfte				Übernachtungen	
		aller Gäste	Veränderung <sup>1)</sup>	ausländischer Gäste	Veränderung <sup>1)</sup>	aller Gäste	Veränderung <sup>1)</sup>
<b>570 000</b>	<b>Kreis Warendorf</b>	<b>29 426</b>	<b>-10,1</b>	<b>3 634</b>	<b>-7,7</b>	<b>93 345</b>	<b>+0,8</b>
570 004	Ahlen, Stadt	3 480	-4,0	411	-18,6	7 648	-6,3
570 008	Beckum, Stadt	2 475	-14,5	449	-17,3	5 385	-19,1
570 012	Beelen	623	+23,1	85	-34,1	1 558	-5,9
570 016	Drensteinfurt, Stadt	1 220	+14,9	91	+106,8	1 785	-3,5
570 020	Ennigerloh, Stadt	1 808	+0,1	308	-21,8	3 526	+0,7
570 024	Everswinkel	648	+10,0	32	+14,3	1 740	+7,0
570 028	Oelde, Stadt	3 882	+26,0	1 202	+41,7	14 112	+49,4
570 032	Ostbevern	657	-80,9	30	-61,0	1 357	-70,6
570 036	Sassenberg, Stadt	1 140	+14,3	68	-37,0	3 569	-12,8
570 040	Sendenhorst, Stadt	2 784	-2,0	233	-12,7	18 729	+7,0
570 044	Telgte, Stadt	2 909	-4,4	185	-56,3	14 653	-0,2
570 048	Wadersloh	321	-57,9	31	-68,0	1 196	-41,2
570 052	Warendorf, Stadt	7 479	-7,5	509	+7,6	18 087	+7,8
<b>500 000</b>	<b>Reg.-Bez. Münster</b>	<b>454 157</b>	<b>+3,1</b>	<b>51 268</b>	<b>+3,3</b>	<b>1 039 212</b>	<b>-0,1</b>
<b>711 000</b>	<b>Kreisfreie Stadt Bielefeld</b>	<b>85 653</b>	<b>+0,9</b>	<b>12 892</b>	<b>+8,7</b>	<b>153 170</b>	<b>+2,3</b>
<b>754 000</b>	<b>Kreis Gütersloh</b>	<b>59 101</b>	<b>-0,5</b>	<b>8 925</b>	<b>+16,6</b>	<b>119 664</b>	<b>-2,2</b>
754 004	Borgholzhausen, Stadt	.	.	.	.	.	.
754 008	Gütersloh, Stadt	18 259	+10,7	3 949	+15,0	43 102	+14,4
754 012	Halle (Westf.), Stadt	7 029	-14,0	501	+2,5	13 071	-12,7
754 016	Harsewinkel, Stadt	6 954	+2,1	1 987	+18,1	12 651	-1,8
754 020	Herzebrock-Clarholz	1 209	+18,0	192	-4,5	2 412	+6,0
754 024	Langenberg	.	.	.	.	.	.
754 028	Rheda-Wiedenbrück, Stadt	10 200	-0,3	719	-9,1	16 472	+3,6
754 032	Rietberg, Stadt	4 493	-4,9	457	+52,8	7 364	-11,4
754 036	Schloß Holte-Stukenbrock, Stadt	4 003	-0,2	281	+4,1	11 270	-4,3
754 040	Steinhagen	1 853	-21,9	42	+68,0	3 744	-8,6
754 044	Verl, Stadt	.	.	.	.	.	.
754 048	Versmold, Stadt	1 408	+0,1	101	+359,1	2 586	-5,3
754 052	Werther (Westf.), Stadt	2 360	-22,2	600	+67,1	4 026	-28,2
<b>758 000</b>	<b>Kreis Herford</b>	<b>22 878</b>	<b>+8,8</b>	<b>1 702</b>	<b>-0,1</b>	<b>86 530</b>	<b>+3,2</b>
758 004	Bünde, Stadt	2 295	-6,6	239	+4,8	6 002	+0,8
758 008	Enger, Stadt	.	.	.	.	.	.
758 012	Herford, Stadt	5 224	-12,7	706	+14,8	9 253	-10,5
758 016	Hiddenhausen	2 937	+9,1	273	+3,8	5 310	+14,1
758 020	Kirchlengern	.	.	.	.	.	.
758 024	Löhne, Stadt	1 671	+9,2	56	-21,1	27 238	+1,5
758 028	Rödinghausen	3 201	+30,5	25	+8,7	8 043	+10,1
758 032	Spenge, Stadt	.	.	.	.	.	.
758 036	Vlotho, Stadt	6 484	+27,6	392	-19,8	28 358	+6,2
<b>762 000</b>	<b>Kreis Höxter</b>	<b>45 097</b>	<b>+8,2</b>	<b>2 830</b>	<b>+69,5</b>	<b>228 863</b>	<b>+2,6</b>
762 004	Bad Driburg, Stadt	17 086	+6,1	287	-10,9	157 801	-0,3
762 008	Beverungen, Stadt	3 913	+9,3	95	-32,6	9 415	+10,6
762 012	Borgentreich, Stadt	.	.	.	.	.	.
762 016	Brakel, Stadt	1 415	-7,5	68	-20,9	3 040	-16,3
762 020	Höxter, Stadt	7 687	+17,4	897	+85,3	24 566	+19,2
762 024	Marienmünster, Stadt	.	.	.	.	.	.
762 028	Nieheim, Stadt	1 163	-27,7	35	-54,5	5 626	+9,2
762 032	Steinheim, Stadt	1 672	+175,5	67	+179,2	2 296	+90,2
762 036	Warburg, Stadt	8 986	-0,1	334	+29,5	18 386	+3,4
762 040	Willebadessen, Stadt	2 734	+26,6	1 030	+307,1	6 557	+17,0
<b>766 000</b>	<b>Kreis Lippe</b>	<b>80 769</b>	<b>+2,4</b>	<b>6 081</b>	<b>-14,8</b>	<b>319 054</b>	<b>-2,8</b>
766 004	Augustdorf	.	.	.	.	.	.
766 008	Bad Salzuflen, Stadt	36 391	+8,7	2 583	-9,0	179 192	+1,3
766 012	Barntrup, Stadt	.	.	.	.	.	.
766 016	Blomberg, Stadt	3 338	+30,1	348	+46,2	8 712	+102,0
766 020	Detmold, Stadt	9 712	-1,5	977	-37,5	18 157	-1,3
766 024	Dörentrup	2 467	+29,9	27	-6,9	6 134	+21,6
766 028	Extertal	1 557	-15,5	87	+29,9	7 266	-4,9
766 032	Horn-Bad Meinberg, Stadt	17 159	-3,3	1 426	-15,0	80 143	-2,2

Anmerkungen Seite 44



## Noch: 3.1 Leistung der Beherbergungsstätten nach Verwaltungsbezirken

Januar bis März 2019

Amtliche Schlüsselnummer	Verwaltungsbezirk	Übernachtungen		Mittlere Aufenthaltsdauer <sup>2)</sup>		Mittlere Auslastung der angebotenen Betten <sup>3)</sup>
		ausländischer Gäste	Veränderung <sup>1)</sup>	aller Gäste	ausländischer Gäste	
<b>570 000</b>	<b>Kreis Warendorf</b>	<b>14 214</b>	<b>-0,3</b>	<b>3,2</b>	<b>3,9</b>	<b>35,3</b>
570 004	Ahlen, Stadt	1 065	-48,5	2,2	2,6	29,0
570 008	Beckum, Stadt	1 189	-37,8	2,2	2,6	27,7
570 012	Beelen	235	-52,3	2,5	2,8	30,9
570 016	Drensteinfurt, Stadt	234	+134,0	1,5	2,6	25,1
570 020	Ennigerloh, Stadt	587	-40,7	2,0	1,9	26,8
570 024	Everswinkel	70	+48,9	2,7	2,2	14,8
570 028	Oelde, Stadt	7 634	+51,5	3,6	6,4	42,4
570 032	Ostbevern	215	+85,3	2,1	7,2	13,8
570 036	Sassenberg, Stadt	166	-50,2	3,1	2,4	22,2
570 040	Sendenhorst, Stadt	693	-12,5	6,7	3,0	62,0
570 044	Telgte, Stadt	280	-61,4	5,0	1,5	58,8
570 048	Wadersloh	411	-32,3	3,7	13,3	19,4
570 052	Warendorf, Stadt	1 435	+38,9	2,4	2,8	28,2
<b>500 000</b>	<b>Reg.-Bez. Münster</b>	<b>114 046</b>	<b>+2,8</b>	<b>2,3</b>	<b>2,2</b>	<b>35,3</b>
<b>711 000</b>	<b>Kreisfreie Stadt Bielefeld</b>	<b>26 616</b>	<b>+8,1</b>	<b>1,8</b>	<b>2,1</b>	<b>39,6</b>
<b>754 000</b>	<b>Kreis Gütersloh</b>	<b>19 354</b>	<b>-10,0</b>	<b>2,0</b>	<b>2,2</b>	<b>33,0</b>
754 004	Borgholzhausen, Stadt	.	.	.	.	.
754 008	Gütersloh, Stadt	8 711	+15,6	2,4	2,2	41,8
754 012	Halle (Westf.), Stadt	1 078	+12,2	1,9	2,2	30,9
754 016	Harsewinkel, Stadt	3 905	+11,9	1,8	2,0	27,9
754 020	Herzebrock-Clarholz	472	-30,9	2,0	2,5	27,6
754 024	Langenberg	.	.	.	.	.
754 028	Rheda-Wiedenbrück, Stadt	1 154	-13,9	1,6	1,6	32,1
754 032	Rietberg, Stadt	700	+38,1	1,6	1,5	36,5
754 036	Schloß Holte-Stukenbrock, Stadt	1 814	-18,9	2,8	6,5	28,9
754 040	Steinhagen	191	+57,9	2,0	4,5	29,9
754 044	Verl, Stadt	.	.	.	.	.
754 048	Versmold, Stadt	192	+346,5	1,8	1,9	19,2
754 052	Werther (Westf.), Stadt	984	+37,6	1,7	1,6	23,5
<b>758 000</b>	<b>Kreis Herford</b>	<b>3 942</b>	<b>-16,7</b>	<b>3,8</b>	<b>2,3</b>	<b>39,3</b>
758 004	Bünde, Stadt	600	-19,9	2,6	2,5	38,6
758 008	Enger, Stadt	-	-	-	-	-
758 012	Herford, Stadt	1 782	+19,2	1,8	2,5	27,4
758 016	Hiddenhausen	402	-8,6	1,8	1,5	26,3
758 020	Kirchlengern	.	.	.	.	.
758 024	Löhne, Stadt	206	+32,9	16,3	3,7	82,6
758 028	Rödinghausen	206	-77,1	2,5	8,2	32,3
758 032	Spenge, Stadt	.	.	.	.	.
758 036	Vlotho, Stadt	728	-25,1	4,4	1,9	37,7
<b>762 000</b>	<b>Kreis Höxter</b>	<b>7 863</b>	<b>+58,9</b>	<b>5,1</b>	<b>2,8</b>	<b>43,0</b>
762 004	Bad Driburg, Stadt	700	-14,7	9,2	2,4	64,4
762 008	Beverungen, Stadt	184	-38,9	2,4	1,9	22,5
762 012	Borgentreich, Stadt	.	.	.	.	.
762 016	Brakel, Stadt	285	-2,4	2,1	4,2	16,2
762 020	Höxter, Stadt	1 860	+63,2	3,2	2,1	29,2
762 024	Mariemünster, Stadt	.	.	.	.	.
762 028	Nieheim, Stadt	1 327	+112,3	4,8	37,9	15,2
762 032	Steinheim, Stadt	131	+63,8	1,4	2,0	21,3
762 036	Warburg, Stadt	971	+41,5	2,0	2,9	30,9
762 040	Willebadessen, Stadt	2 330	+230,5	2,4	2,3	38,0
<b>766 000</b>	<b>Kreis Lippe</b>	<b>14 925</b>	<b>-4,7</b>	<b>4,0</b>	<b>2,5</b>	<b>39,9</b>
766 004	Augustdorf	.	.	.	.	.
766 008	Bad Salzuflen, Stadt	5 144	-9,1	4,9	2,0	53,0
766 012	Barntrup, Stadt	.	.	.	.	.
766 016	Blomberg, Stadt	1 018	+123,2	2,6	2,9	30,5
766 020	Detmold, Stadt	1 900	-37,2	1,9	1,9	29,7
766 024	Dörentrup	69	+4,5	2,5	2,6	23,9
766 028	Extertal	273	+65,5	4,7	3,1	29,5
766 032	Horn-Bad Meinberg, Stadt	4 722	+27,9	4,7	3,3	42,5

Anmerkungen Seite 44



## Noch: 3.1 Leistung der Beherbergungsstätten nach Verwaltungsbezirken

Januar bis März 2019

Amtliche Schlüsselnummer	Verwaltungsbezirk	Ankünfte				Übernachtungen	
		aller Gäste	Veränderung <sup>1)</sup>	ausländischer Gäste	Veränderung <sup>1)</sup>	aller Gäste	Veränderung <sup>1)</sup>
	<b>Noch: Kreis Lippe</b>						
766 036	Kalletal	538	-43,7	66	+46,7	1 248	-52,2
766 040	Lage, Stadt	919	-26,0	33	-36,5	2 615	-27,1
766 044	Lemgo, Stadt	3 546	-1,3	286	-20,8	5 435	-14,2
766 048	Leopoldshöhe	.	.	.	.	.	.
766 052	Lügde, Stadt	1 399	-12,2	46	-60,0	2 376	-28,1
766 056	Oerlinghausen, Stadt	1 511	-20,2	18	-56,1	3 122	-76,8
766 060	Schieder-Schwalenberg, Stadt	1 595	+1,9	152	+52,0	3 232	-2,4
766 064	Schlangen	-	-	-	-	-	-
<b>770 000</b>	<b>Kreis Minden-Lübbecke</b>	<b>69 647</b>	<b>+7,6</b>	<b>6 989</b>	<b>+20,5</b>	<b>333 314</b>	<b>+1,3</b>
770 004	Bad Oeynhausen, Stadt	29 761	+3,6	1 866	+35,0	227 486	+1,0
770 008	Espelkamp, Stadt	2 840	-5,6	295	-11,4	6 991	+1,0
770 012	Hille	1 744	+1,4	295	-32,2	4 871	-6,0
770 016	Hüllhorst	.	.	.	.	.	.
770 020	Lübbecke, Stadt	.	.	.	.	.	.
770 024	Minden, Stadt	14 342	+30,8	2 339	+50,6	21 902	+20,5
770 028	Petershagen, Stadt	3 916	+11,9	302	+74,6	21 815	-2,4
770 032	Porta Westfalica, Stadt	4 552	+7,0	131	-45,6	7 090	-2,2
770 036	Preußisch-Oldendorf, Stadt	4 257	+0,2	190	+104,3	25 060	-4,8
770 040	Rahden, Stadt	1 698	-21,2	126	-16,6	5 106	+11,2
770 044	Stemwede	2 514	+5,9	194	-34,0	5 654	-5,6
<b>774 000</b>	<b>Kreis Paderborn</b>	<b>78 167</b>	<b>-3,1</b>	<b>10 576</b>	<b>+4,0</b>	<b>221 755</b>	<b>-0,3</b>
774 004	Altenbeken	.	.	.	.	.	.
774 008	Bad Lippspringe, Stadt	17 590	-4,1	669	-21,4	81 582	-0,9
774 012	Borchen	1 786	-17,1	61	-45,0	10 481	-13,7
774 016	Büren, Stadt	5 489	-25,6	589	+50,3	10 759	-28,0
774 020	Delbrück, Stadt	3 196	-6,3	678	-10,2	6 378	+12,6
774 024	Hövelhof	3 006	+14,6	430	+36,1	6 569	+25,7
774 028	Lichtenau, Stadt	119	-30,0	44	+4,8	690	-2,5
774 032	Paderborn, Stadt	39 781	-4,7	4 256	-29,9	66 186	-7,2
774 036	Salzkotten, Stadt	.	.	.	.	.	.
774 040	Bad Wünnenberg, Stadt	6 348	+59,8	3 769	+151,4	37 272	+31,3
<b>700 000</b>	<b>Reg.-Bez. Detmold</b>	<b>441 312</b>	<b>+2,3</b>	<b>49 995</b>	<b>+8,7</b>	<b>1 462 350</b>	<b>+0,3</b>
	<b>Kreisfreie Städte</b>						
<b>911 000</b>	<b>Bochum</b>	<b>87 861</b>	<b>-1,8</b>	<b>12 793</b>	<b>+5,0</b>	<b>150 802</b>	<b>-2,2</b>
<b>913 000</b>	<b>Dortmund</b>	<b>207 992</b>	<b>+10,4</b>	<b>44 306</b>	<b>+14,2</b>	<b>340 000</b>	<b>+7,1</b>
<b>914 000</b>	<b>Hagen</b>	<b>27 240</b>	<b>+3,5</b>	<b>2 928</b>	<b>+11,0</b>	<b>67 441</b>	<b>+0,8</b>
<b>915 000</b>	<b>Hamm</b>	<b>26 362</b>	<b>+4,9</b>	<b>2 974</b>	<b>-2,8</b>	<b>38 315</b>	<b>+1,9</b>
<b>916 000</b>	<b>Herne</b>	<b>10 540</b>	<b>+26,5</b>	<b>597</b>	<b>-6,0</b>	<b>18 058</b>	<b>+14,4</b>
<b>954 000</b>	<b>Ennepe-Ruhr-Kreis</b>	<b>44 425</b>	<b>+6,9</b>	<b>3 989</b>	<b>+0,7</b>	<b>126 741</b>	<b>+7,6</b>
954 004	Breckerfeld, Stadt	1 612	+16,5	92	+411,1	3 429	+21,0
954 008	Ennepetal, Stadt	.	.	.	.	.	.
954 012	Gevelsberg, Stadt	2 249	+6,1	128	-7,2	3 417	-2,4
954 016	Hattingen, Stadt	12 145	+13,3	759	+20,5	48 039	+3,7
954 020	Herdecke, Stadt	6 053	-18,9	984	-28,0	13 267	+9,1
954 024	Schwelm, Stadt	5 680	+13,9	504	+1,0	10 259	+8,3
954 028	Sprockhövel, Stadt	5 903	+13,6	459	+21,1	11 488	+6,8
954 032	Wetter (Ruhr), Stadt	.	.	.	.	.	.
954 036	Witten, Stadt	7 973	+17,5	909	+26,3	15 017	+15,0
<b>958 000</b>	<b>Hochsauerlandkreis</b>	<b>340 573</b>	<b>-3,7</b>	<b>119 548</b>	<b>-8,1</b>	<b>1 029 385</b>	<b>-4,8</b>
958 004	Arnsberg, Stadt	14 933	+2,6	1 696	-4,7	47 836	+0,1
958 008	Bestwig	7 008	+1,5	987	-16,4	17 369	+2,1
958 012	Brilon, Stadt	9 323	+1,5	1 891	-11,4	29 403	+11,5
958 016	Eslohe (Sauerland)	6 464	-14,0	320	+4,9	28 863	-4,8
958 020	Hallenberg, Stadt	8 680	-6,7	2 197	-25,2	18 078	-8,8
958 024	Marsberg, Stadt	2 401	-0,2	358	-9,1	5 740	+17,6
958 028	Medebach, Stadt	57 994	-8,3	23 816	-10,3	198 859	-15,2
958 032	Meschede, Stadt	15 291	+5,1	1 801	-17,4	31 239	+2,6
958 036	Olsberg, Stadt	17 341	-2,3	5 149	-10,8	39 509	-19,6
958 040	Schmallenberg, Stadt	48 876	-3,6	12 021	-9,9	169 841	-1,5
958 044	Sundern (Sauerland), Stadt	22 222	+10,1	1 646	+46,4	45 372	+5,2
958 048	Winterberg, Stadt	130 040	-5,3	67 666	-6,6	397 276	-1,9

Anmerkungen Seite 44

## Noch: 3.1 Leistung der Beherbergungsstätten nach Verwaltungsbezirken

Januar bis März 2019

Amtliche Schlüsselnummer	Verwaltungsbezirk	Übernachtungen		Mittlere Aufenthaltsdauer <sup>2)</sup>		Mittlere Auslastung der angebotenen Betten <sup>3)</sup>
		ausländischer Gäste	Veränderung <sup>1)</sup>	aller Gäste	ausländischer Gäste	
	<b>Noch: Kreis Lippe</b>					
766 036	Kalletal	211	-6,6	2,3	3,2	6,9
766 040	Lage, Stadt	249	-41,4	2,8	7,5	17,5
766 044	Lemgo, Stadt	630	-41,4	1,5	2,2	21,2
766 048	Leopoldshöhe	.	.	.	.	.
766 052	Lügde, Stadt	110	-69,9	1,7	2,4	8,6
766 056	Oerlinghausen, Stadt	32	-77,5	2,1	1,8	20,5
766 060	Schieder-Schwalenberg, Stadt	494	+56,8	2,0	3,3	15,5
766 064	Schlangen	-	-	-	-	-
<b>770 000</b>	<b>Kreis Minden-Lübbecke</b>	<b>13 162</b>	<b>-1,4</b>	<b>4,8</b>	<b>1,9</b>	<b>54,7</b>
770 004	Bad Oeynhausen, Stadt	2 516	+20,4	7,6	1,3	72,8
770 008	Espelkamp, Stadt	1 027	-8,3	2,5	3,5	40,2
770 012	Hille	777	-38,4	2,8	2,6	36,8
770 016	Hüllhorst	.	.	.	.	.
770 020	Lübbecke, Stadt	.	.	.	.	.
770 024	Minden, Stadt	3 322	+6,6	1,5	1,4	33,9
770 028	Petershagen, Stadt	866	+83,1	5,6	2,9	34,9
770 032	Porta Westfalica, Stadt	236	-54,7	1,6	1,8	21,6
770 036	Preußisch-Oldendorf, Stadt	692	-21,4	5,9	3,6	45,2
770 040	Rahden, Stadt	516	+5,5	3,0	4,1	30,2
770 044	Stemwede	807	-36,9	2,2	4,2	24,8
<b>774 000</b>	<b>Kreis Paderborn</b>	<b>31 207</b>	<b>+26,0</b>	<b>2,8</b>	<b>3,0</b>	<b>45,9</b>
774 004	Altenbeken	.	.	.	.	.
774 008	Bad Lippspringe, Stadt	1 442	-32,3	4,6	2,2	67,9
774 012	Borchen	356	-33,5	5,9	5,8	44,1
774 016	Büren, Stadt	1 563	+49,7	2,0	2,7	28,1
774 020	Delbrück, Stadt	1 552	+47,0	2,0	2,3	34,4
774 024	Hövelhof	1 509	+66,9	2,2	3,5	25,2
774 028	Lichtenau, Stadt	465	+52,0	5,8	10,6	8,7
774 032	Paderborn, Stadt	9 091	-26,6	1,7	2,1	34,1
774 036	Salzkotten, Stadt	.	.	.	.	.
774 040	Bad Wünnenberg, Stadt	15 046	+145,8	5,9	4,0	81,0
<b>700 000</b>	<b>Reg.-Bez. Detmold</b>	<b>117 069</b>	<b>+6,8</b>	<b>3,3</b>	<b>2,3</b>	<b>43,1</b>
	<b>Kreisfreie Städte</b>					
<b>911 000</b>	<b>Bochum</b>	<b>23 504</b>	<b>+9,6</b>	<b>1,7</b>	<b>1,8</b>	<b>41,6</b>
<b>913 000</b>	<b>Dortmund</b>	<b>74 605</b>	<b>+13,2</b>	<b>1,6</b>	<b>1,7</b>	<b>49,7</b>
<b>914 000</b>	<b>Hagen</b>	<b>8 201</b>	<b>+10,3</b>	<b>2,5</b>	<b>2,8</b>	<b>50,6</b>
<b>915 000</b>	<b>Hamm</b>	<b>4 537</b>	<b>-5,5</b>	<b>1,5</b>	<b>1,5</b>	<b>34,0</b>
<b>916 000</b>	<b>Herne</b>	<b>1 469</b>	<b>+9,3</b>	<b>1,7</b>	<b>2,5</b>	<b>35,8</b>
<b>954 000</b>	<b>Ennepe-Ruhr-Kreis</b>	<b>8 941</b>	<b>+11,0</b>	<b>2,9</b>	<b>2,2</b>	<b>40,8</b>
954 004	Breckerfeld, Stadt	319	+398,4	2,1	3,5	20,6
954 008	Ennepetal, Stadt	.	.	.	.	.
954 012	Gevelsberg, Stadt	263	+34,2	1,5	2,1	35,2
954 016	Hattingen, Stadt	2 076	-23,8	4,0	2,7	44,5
954 020	Herdecke, Stadt	2 434	+59,0	2,2	2,5	38,6
954 024	Schwelm, Stadt	711	-20,7	1,8	1,4	31,5
954 028	Sprockhövel, Stadt	687	+14,3	1,9	1,5	38,0
954 032	Wetter (Ruhr), Stadt	.	.	.	.	.
954 036	Witten, Stadt	1 690	+11,0	1,9	1,9	31,6
<b>958 000</b>	<b>Hochsauerlandkreis</b>	<b>376 302</b>	<b>-3,6</b>	<b>3,0</b>	<b>3,1</b>	<b>43,6</b>
958 004	Arnsberg, Stadt	3 436	-4,2	3,2	2,0	37,2
958 008	Bestwig	3 446	+3,8	2,5	3,5	26,4
958 012	Brilon, Stadt	4 293	-1,8	3,2	2,3	29,8
958 016	Eslohe (Sauerland)	729	-12,6	4,5	2,3	34,9
958 020	Hallenberg, Stadt	4 982	-25,2	2,1	2,3	43,0
958 024	Marsberg, Stadt	1 046	+8,7	2,4	2,9	24,5
958 028	Medebach, Stadt	89 253	-10,9	3,4	3,7	56,1
958 032	Meschede, Stadt	3 978	-13,1	2,0	2,2	29,2
958 036	Olsberg, Stadt	11 288	-10,3	2,3	2,2	33,7
958 040	Schmallenberg, Stadt	35 477	-3,8	3,5	3,0	44,8
958 044	Sundern (Sauerland), Stadt	4 427	+62,5	2,0	2,7	35,2
958 048	Winterberg, Stadt	213 947	+0,1	3,1	3,2	47,8

Anmerkungen Seite 44

## Noch: 3.1 Leistung der Beherbergungsstätten nach Verwaltungsbezirken

Januar bis März 2019

Amtliche Schlüsselnummer	Verwaltungsbezirk	Ankünfte				Übernachtungen	
		aller Gäste	Veränderung <sup>1)</sup>	ausländischer Gäste	Veränderung <sup>1)</sup>	aller Gäste	Veränderung <sup>1)</sup>
<b>962 000</b>	<b>Märkischer Kreis</b>	<b>46 052</b>	<b>+0,3</b>	<b>4 922</b>	<b>+2,1</b>	<b>91 567</b>	<b>-9,9</b>
962 004	Altena, Stadt	2 130	-15,2	91	-49,2	4 960	-18,4
962 008	Balve, Stadt	3 504	-1,3	281	-0,4	8 449	+13,8
962 012	Halver, Stadt	.	.	.	.	.	.
962 016	Hemer, Stadt	1 170	-33,7	19	-17,4	5 829	-58,6
962 020	Herscheid	.	.	.	.	.	.
962 024	Iserlohn, Stadt	11 336	+7,8	1 353	+1,1	18 916	+9,8
962 028	Kierspe, Stadt	375	+0,5	26	-35,0	924	-24,6
962 032	Lüdenscheid, Stadt	12 692	+0,4	2 176	+5,1	21 534	-2,1
962 036	Meinerzhagen, Stadt	4 490	+12,5	190	+81,0	8 833	-12,8
962 040	Menden (Sauerland), Stadt	2 613	+10,7	133	+79,7	4 547	-2,8
962 044	Nachrodt-Wiblingwerde	2 180	-1,4	59	-55,3	3 897	-17,7
962 048	Neuenrade, Stadt	2 332	-10,3	245	-5,0	4 628	-7,4
962 052	Plettenberg, Stadt	2 297	+1,5	232	+34,1	6 675	+2,7
962 056	Schalksmühle	-	-	-	-	-	-
962 060	Werdohl, Stadt	436	-26,8	38	-49,3	1 313	-18,2
<b>966 000</b>	<b>Kreis Olpe</b>	<b>45 495</b>	<b>-0,4</b>	<b>9 703</b>	<b>+5,8</b>	<b>95 794</b>	<b>-1,6</b>
966 004	Attendorn, Stadt	12 686	+1,3	2 012	+0,4	22 668	-7,6
966 008	Drolshagen, Stadt	2 601	+0,5	297	+27,5	4 640	-4,0
966 012	Finnentrop	1 307	+13,8	186	+272,0	2 883	+17,2
966 016	Kirchhundem	3 118	-34,0	633	+2,3	7 086	-35,7
966 020	LenneStadt, Stadt	12 983	+2,3	4 842	-2,0	34 319	+6,2
966 024	Olpe, Stadt	9 506	+8,3	1 410	+40,9	18 047	+12,1
966 028	Wenden	3 294	+2,5	323	+0,9	6 151	+1,7
<b>970 000</b>	<b>Kreis Siegen-Wittgenstein</b>	<b>56 039</b>	<b>+2,9</b>	<b>11 468</b>	<b>+5,6</b>	<b>184 288</b>	<b>-0,3</b>
970 004	Bad Berleburg, Stadt	6 588	+1,9	1 080	+20,7	68 043	-3,6
970 008	Burbach	3 653	+19,2	324	+8,7	18 248	+5,4
970 012	Erndtebrück	.	.	.	.	.	.
970 016	Freudenberg, Stadt	3 200	+5,6	622	-8,5	5 380	+9,2
970 020	Hilchenbach, Stadt	3 291	-19,6	345	-2,3	23 015	-7,3
970 024	Kreuztal, Stadt	1 230	-11,0	132	+36,1	2 985	-10,7
970 028	Bad Laasphe, Stadt	7 517	+2,0	4 221	-5,0	17 211	+9,6
970 032	Netphen, Stadt	1 891	-13,0	176	-7,4	3 999	-12,1
970 036	Neunkirchen	.	.	.	.	.	.
970 040	Siegen, Stadt	22 110	+7,7	4 067	+20,8	33 042	+5,0
970 044	Wilnsdorf	5 256	+2,0	325	-21,7	10 040	-1,4
<b>974 000</b>	<b>Kreis Soest</b>	<b>84 648</b>	<b>+0,1</b>	<b>6 253</b>	<b>-15,0</b>	<b>338 140</b>	<b>-1,9</b>
974 004	Anröchte	.	.	.	.	.	.
974 008	Bad Sassendorf	18 088	-6,2	893	-3,8	111 316	-4,7
974 012	Ense	.	.	.	.	.	.
974 016	Erwitte, Stadt	8 716	+5,4	276	-28,3	42 292	+0,1
974 020	Geseke, Stadt	4 829	+21,8	330	-21,2	7 259	+39,6
974 024	Lippetal	243	+19,7	87	+29,9	591	-16,5
974 028	Lippstadt, Stadt	13 601	-1,5	1 623	-32,7	55 307	-12,0
974 032	Möhnesee	8 969	+2,0	217	-35,8	37 829	-2,6
974 036	Rüthen, Stadt	2 729	-6,8	234	+75,9	6 120	-21,3
974 040	Soest, Stadt	15 895	-5,1	1 463	+3,8	30 259	+6,3
974 044	Warstein, Stadt	3 516	+10,7	667	-12,5	26 198	+15,6
974 048	Welver	416	-24,2	10	x	1 697	+63,8
974 052	Werl, Stadt	6 071	+14,9	377	-6,2	9 980	+12,5
974 056	Wickede (Ruhr)	1 003	+15,7	14	-22,2	8 255	+4,6
<b>978 000</b>	<b>Kreis Unna</b>	<b>47 353</b>	<b>+3,6</b>	<b>5 787</b>	<b>+21,2</b>	<b>91 862</b>	<b>+3,6</b>
978 004	Bergkamen, Stadt	.	.	.	.	.	.
978 008	Bönen	-	-	-	-	-	-
978 012	Fröndenberg/Ruhr, Stadt	3 360	+10,0	393	+42,9	5 592	+10,7
978 016	Holzwickede	.	.	.	.	.	.
978 020	Kamen, Stadt	10 389	+9,8	871	+7,0	21 028	+22,0
978 024	Lünen, Stadt	8 319	-1,0	1 227	+18,7	14 251	-3,5
978 028	Schwerte, Stadt	6 154	-1,2	143	-28,1	9 302	-7,2
978 032	Selm, Stadt	1 650	-30,8	74	+68,2	6 718	-29,2
978 036	Unna, Stadt	6 339	-3,9	669	+0,1	12 130	-6,4
978 040	Werne, Stadt	5 288	+18,2	865	+26,8	12 943	+24,0
<b>900 000</b>	<b>Reg.-Bez. Arnsberg</b>	<b>1 024 580</b>	<b>+1,5</b>	<b>225 268</b>	<b>-1,4</b>	<b>2 572 393</b>	<b>-1,4</b>
	<b>Nordrhein-Westfalen</b>	<b>5 271 898</b>	<b>+2,5</b>	<b>1 176 166</b>	<b>+0,8</b>	<b>11 478 829</b>	<b>+1,0</b>

Anmerkungen Seite 44

## Noch: 3.1 Leistung der Beherbergungsstätten nach Verwaltungsbezirken

Januar bis März 2019

Amtliche Schlüsselnummer	Verwaltungsbezirk	Übernachtungen		Mittlere Aufenthaltsdauer <sup>2)</sup>		Mittlere Auslastung der angebotenen Betten <sup>3)</sup>
		ausländischer Gäste	Veränderung <sup>1)</sup>	aller Gäste	ausländischer Gäste	
<b>962 000</b>	<b>Märkischer Kreis</b>	<b>13 023</b>	<b>-4,3</b>	<b>2,0</b>	<b>2,6</b>	<b>26,9</b>
962 004	Altena, Stadt	261	-57,6	2,3	2,9	19,5
962 008	Balve, Stadt	2 328	+36,8	2,4	8,3	27,0
962 012	Halver, Stadt	.	.	.	.	.
962 016	Hemer, Stadt	36	-2,7	5,0	1,9	20,7
962 020	Herscheid	.	.	.	.	.
962 024	Iserlohn, Stadt	2 684	-0,4	1,7	2,0	35,1
962 028	Kierspe, Stadt	47	-90,7	2,5	1,8	17,2
962 032	Lüdenscheid, Stadt	4 340	+3,6	1,7	2,0	32,2
962 036	Meinerzhagen, Stadt	513	-69,5	2,0	2,7	23,1
962 040	Menden (Sauerland), Stadt	312	+24,3	1,7	2,3	22,2
962 044	Nachrodt-Wiblingwerde	111	-72,3	1,8	1,9	20,6
962 048	Neuenrade, Stadt	859	+117,5	2,0	3,5	31,0
962 052	Plettenberg, Stadt	1 292	+73,2	2,9	5,6	28,7
962 056	Schalksmühle	-	-	-	-	-
962 060	Werdohl, Stadt	75	-72,0	3,0	2,0	17,4
<b>966 000</b>	<b>Kreis Olpe</b>	<b>26 438</b>	<b>+13,1</b>	<b>2,1</b>	<b>2,7</b>	<b>26,0</b>
966 004	Attendorn, Stadt	4 469	-11,0	1,8	2,2	28,3
966 008	Drolshagen, Stadt	535	+55,1	1,8	1,8	24,2
966 012	Finnentrop	338	+238,0	2,2	1,8	16,6
966 016	Kirchhundem	1 574	+16,3	2,3	2,5	16,6
966 020	Lennestadt, Stadt	15 978	+13,9	2,6	3,3	29,7
966 024	Olpe, Stadt	2 830	+43,5	1,9	2,0	26,4
966 028	Wenden	714	+29,3	1,9	2,2	24,6
<b>970 000</b>	<b>Kreis Siegen-Wittgenstein</b>	<b>24 257</b>	<b>+3,3</b>	<b>3,3</b>	<b>2,1</b>	<b>41,8</b>
970 004	Bad Berleburg, Stadt	2 436	+8,3	10,3	2,3	57,1
970 008	Burbach	1 003	-13,1	5,0	3,1	43,9
970 012	Erndtebrück	.	.	.	.	.
970 016	Freudenberg, Stadt	1 048	-5,8	1,7	1,7	27,5
970 020	Hilchenbach, Stadt	910	-37,8	7,0	2,6	39,3
970 024	Kreuztal, Stadt	340	-9,3	2,4	2,6	34,5
970 028	Bad Laasphe, Stadt	10 880	+8,6	2,3	2,6	36,6
970 032	Netphen, Stadt	526	-15,8	2,1	3,0	18,5
970 036	Neunkirchen	.	.	.	.	.
970 040	Siegen, Stadt	6 146	+12,7	1,5	1,5	39,7
970 044	Wilnsdorf	502	-37,8	1,9	1,5	30,5
<b>974 000</b>	<b>Kreis Soest</b>	<b>18 468</b>	<b>-14,7</b>	<b>4,0</b>	<b>3,0</b>	<b>44,0</b>
974 004	Anröchte	.	.	.	.	.
974 008	Bad Sassendorf	2 305	+6,9	6,2	2,6	63,3
974 012	Ense	.	.	.	.	.
974 016	Erwitte, Stadt	627	-23,3	4,9	2,3	57,3
974 020	Geseke, Stadt	727	+22,8	1,5	2,2	8,7
974 024	Lippetal	157	-16,0	2,4	1,8	10,1
974 028	Lippstadt, Stadt	3 386	-43,5	4,1	2,1	52,8
974 032	Möhnesee	800	-37,6	4,2	3,7	32,1
974 036	Rüthen, Stadt	436	+71,7	2,2	1,9	22,2
974 040	Soest, Stadt	4 862	+26,1	1,9	3,3	36,1
974 044	Warstein, Stadt	3 709	-28,5	7,5	5,6	53,2
974 048	Welver	250	x	4,1	25,0	25,5
974 052	Werl, Stadt	1 070	+2,0	1,6	2,8	42,6
974 056	Wickede (Ruhr)	18	-79,8	8,2	1,3	70,1
<b>978 000</b>	<b>Kreis Unna</b>	<b>10 733</b>	<b>+22,7</b>	<b>1,9</b>	<b>1,9</b>	<b>30,2</b>
978 004	Bergkamen, Stadt	.	.	.	.	.
978 008	Bönen	-	-	-	-	-
978 012	Fröndenberg/Ruhr, Stadt	926	+36,6	1,7	2,4	36,5
978 016	Holzwickede	.	.	.	.	.
978 020	Kamen, Stadt	1 567	+3,1	2,0	1,8	40,1
978 024	Lünen, Stadt	1 781	+13,6	1,7	1,5	23,6
978 028	Schwerte, Stadt	211	-53,1	1,5	1,5	26,6
978 032	Selm, Stadt	140	+91,8	4,1	1,9	16,8
978 036	Unna, Stadt	1 367	-4,0	1,9	2,0	29,9
978 040	Werne, Stadt	1 838	+35,6	2,4	2,1	39,9
<b>900 000</b>	<b>Reg.-Bez. Arnsberg</b>	<b>590 478</b>	<b>+0,1</b>	<b>2,5</b>	<b>2,6</b>	<b>41,3</b>
	<b>Nordrhein-Westfalen</b>	<b>2 447 973</b>	<b>+1,0</b>	<b>2,2</b>	<b>2,1</b>	<b>40,5</b>

Anmerkungen Seite 44

## 3.2 Leistung der Beherbergungsstätten nach Gemeindegruppen und Betriebsarten

Januar bis März 2018

Gemeindegruppe Betriebsart	Ankünfte				Übernachtungen	
	aller Gäste	Veränderung <sup>1)</sup>	ausländischer Gäste	Veränderung <sup>1)</sup>	aller Gäste	Veränderung <sup>1)</sup>
<b>Mineral-, Moor-, Sole- und Thermalbäder</b>	<b>268 115</b>	<b>+1,9</b>	<b>41 805</b>	<b>-5,3</b>	<b>1 164 386</b>	<b>-0,7</b>
Hotels	.	.	.	.	.	.
Gasthöfe	.	.	.	.	.	.
Pensionen	11 707	+10,1	918	+148,1	36 088	-6,3
Hotels garnis	42 417	-3,7	8 569	-10,9	84 982	-2,0
Erholungs-, Ferien-, Schulungsheime	16 394	+5,8	385	-13,7	45 618	+7,5
Ferienhäuser, -wohnungen, -zentren	809	+4,9	106	-12,4	6 697	+1,7
Hütten, Jugendherbergen u. Ä.	4 113	-15,6	665	+4,7	8 941	-15,9
Vorsorge- und Reha-Kliniken	32 849	+1,0	35	+25,0	706 602	-1,7
Campingplätze	5 969	+16,0	452	-7,6	13 062	+10,1
<b>Heilklimatische Kurorte</b>	<b>141 918</b>	<b>-3,3</b>	<b>67 769</b>	<b>-6,7</b>	<b>459 297</b>	<b>-0,5</b>
Hotels	59 856	-0,5	29 757	-8,0	132 746	+1,3
Gasthöfe	.	.	.	.	.	.
Pensionen	.	.	.	.	.	.
Hotels garnis	2 501	+14,9	511	-5,0	6 812	+30,8
Erholungs-, Ferien-, Schulungsheime	13 244	+16,8	1 514	+35,2	34 728	+13,1
Ferienhäuser, -wohnungen, -zentren	46 192	-6,6	29 176	-5,9	188 877	+0,4
Hütten, Jugendherbergen u. Ä.	.	.	.	.	.	.
Vorsorge- und Reha-Kliniken	1 974	-2,6	-	-	47 516	-1,7
Campingplätze	.	.	.	.	.	.
<b>Kneippkurorte</b>	<b>29 026</b>	<b>+0,1</b>	<b>2 483</b>	<b>-28,4</b>	<b>71 430</b>	<b>+3,0</b>
Hotels	.	.	.	.	.	.
Gasthöfe	1 975	+26,9	36	+28,6	2 197	+9,9
Pensionen	.	.	.	.	.	.
Hotels garnis	.	.	.	.	.	.
Erholungs-, Ferien-, Schulungsheime	3 804	+10,1	9	x	8 825	+5,2
Ferienhäuser, -wohnungen, -zentren	888	-28,6	305	-35,2	4 150	-15,6
Hütten, Jugendherbergen u. Ä.	4 271	-9,0	102	-33,3	8 575	-12,7
Vorsorge- und Reha-Kliniken	.	.	.	.	.	.
Campingplätze	.	.	.	.	.	.
<b>Kneippheilkurorte</b>	<b>103 718</b>	<b>+1,1</b>	<b>28 462</b>	<b>+0,3</b>	<b>379 329</b>	<b>+0,5</b>
Hotels	65 463	+3,0	21 776	+2,6	164 889	+9,1
Gasthöfe	7 709	+7,0	2 034	-10,9	19 180	+0,9
Pensionen	3 767	-12,9	1 468	-8,6	9 670	-11,5
Hotels garnis	3 858	+16,0	588	-10,6	7 103	+20,2
Erholungs-, Ferien-, Schulungsheime	5 642	-12,4	-	-	15 901	-10,5
Ferienhäuser, -wohnungen, -zentren	9 040	-2,1	2 153	-3,8	30 918	-6,5
Hütten, Jugendherbergen u. Ä.	.	.	.	.	.	.
Vorsorge- und Reha-Kliniken	3 648	-9,2	56	+143,5	122 821	-5,8
Campingplätze	1 484	+10,6	255	+16,4	2 589	+1,8
<b>Heilbäder zusammen</b>	<b>542 777</b>	<b>+0,2</b>	<b>140 519</b>	<b>-5,4</b>	<b>2 074 442</b>	<b>-0,3</b>
Hotels	289 600	+1,6	83 564	-4,9	577 428	+3,5
Gasthöfe	14 215	+3,5	4 008	-5,2	34 320	-2,6
Pensionen	23 026	-0,2	5 809	+2,5	64 567	-5,6
Hotels garnis	53 895	+0,5	10 120	-12,2	108 752	+3,9
Erholungs-, Ferien-, Schulungsheime	39 084	+6,4	1 908	+21,8	105 072	+5,8
Ferienhäuser, -wohnungen, -zentren	56 929	-6,2	31 740	-6,2	230 642	-0,9
Hütten, Jugendherbergen u. Ä.	15 217	-20,1	1 318	-27,2	33 512	-22,4
Vorsorge- und Reha-Kliniken	39 057	-0,1	91	+78,4	891 760	-2,1
Campingplätze	11 754	+11,3	1 961	-3,5	28 389	-1,2

Anmerkungen Seite 44

## Noch: 3.2 Leistung der Beherbergungsstätten nach Gemeindegruppen und Betriebsarten

Januar bis März 2019

Gemeindegruppe Betriebsart	Übernachtungen		Mittlere Aufenthaltsdauer <sup>2)</sup>		Mittlere Auslastung der angebotenen Betten <sup>3)</sup>
	ausländischer Gäste	Veränderung <sup>1)</sup>	aller Gäste	ausländischer Gäste	
<b>Mineral-, Moor-, Sole- und Thermalbäder</b>	<b>79 934</b>	<b>-2,1</b>	<b>4,3</b>	<b>1,9</b>	<b>55,1</b>
Hotels	.	.	.	.	.
Gasthöfe	.	.	.	.	.
Pensionen	2 335	+39,9	3,1	2,5	26,1
Hotels garnis	21 689	-1,3	2,0	2,5	35,6
Erholungs-, Ferien-, Schulungsheime	2 056	+5,4	2,8	5,3	42,2
Ferienhäuser, -wohnungen, -zentren	1 869	+17,5	8,3	17,6	19,8
Hütten, Jugendherbergen u. Ä.	1 741	+32,9	2,2	2,6	16,6
Vorsorge- und Reha-Kliniken	619	+17,2	21,5	17,7	86,4
Campingplätze	823	+1,9	2,2	1,8	.
<b>Heilklimatische Kurorte</b>	<b>215 462</b>	<b>+0,3</b>	<b>3,2</b>	<b>3,2</b>	<b>46,8</b>
Hotels	70 312	-5,7	2,2	2,4	47,4
Gasthöfe	.	.	.	.	.
Pensionen	.	.	.	.	.
Hotels garnis	1 538	-0,3	2,7	3,0	18,7
Erholungs-, Ferien-, Schulungsheime	3 993	+47,2	2,6	2,6	34,3
Ferienhäuser, -wohnungen, -zentren	120 881	+5,0	4,1	4,1	50,0
Hütten, Jugendherbergen u. Ä.	.	.	.	.	.
Vorsorge- und Reha-Kliniken	-	-	24,1	-	82,4
Campingplätze	.	.	.	.	.
<b>Kneippkurorte</b>	<b>5 873</b>	<b>-24,7</b>	<b>2,5</b>	<b>2,4</b>	<b>26,5</b>
Hotels	.	.	.	.	.
Gasthöfe	86	+10,3	1,1	2,4	26,6
Pensionen	.	.	.	.	.
Hotels garnis	.	.	.	.	.
Erholungs-, Ferien-, Schulungsheime	18	x	2,3	2,0	27,2
Ferienhäuser, -wohnungen, -zentren	1 665	-22,4	4,7	5,5	10,6
Hütten, Jugendherbergen u. Ä.	238	-43,3	2,0	2,3	18,2
Vorsorge- und Reha-Kliniken	.	.	.	.	.
Campingplätze	.	.	.	.	.
<b>Kneippheilbäder</b>	<b>80 028</b>	<b>+10,2</b>	<b>3,7</b>	<b>2,8</b>	<b>43,9</b>
Hotels	61 819	+16,7	2,5	2,8	46,7
Gasthöfe	4 975	-10,4	2,5	2,4	26,8
Pensionen	3 590	-3,5	2,6	2,4	21,7
Hotels garnis	1 100	-16,6	1,8	1,9	32,9
Erholungs-, Ferien-, Schulungsheime	-	-	2,8	-	33,2
Ferienhäuser, -wohnungen, -zentren	7 500	-8,5	3,4	3,5	27,1
Hütten, Jugendherbergen u. Ä.	.	.	.	.	.
Vorsorge- und Reha-Kliniken	199	+332,6	33,7	3,6	73,8
Campingplätze	520	+9,7	1,7	2,0	.
<b>Heilbäder zusammen</b>	<b>381 297</b>	<b>+1,2</b>	<b>3,8</b>	<b>2,7</b>	<b>49,1</b>
Hotels	183 322	+0,2	2,0	2,2	41,0
Gasthöfe	10 632	-1,9	2,4	2,7	29,9
Pensionen	14 501	+2,3	2,8	2,5	28,9
Hotels garnis	25 209	-2,9	2,0	2,5	33,3
Erholungs-, Ferien-, Schulungsheime	6 067	+30,1	2,7	3,2	36,2
Ferienhäuser, -wohnungen, -zentren	131 915	+3,9	4,1	4,2	40,9
Hütten, Jugendherbergen u. Ä.	3 736	-23,0	2,2	2,8	18,6
Vorsorge- und Reha-Kliniken	818	+42,5	22,8	9,0	84,1
Campingplätze	5 097	-13,0	2,4	2,6	.

Anmerkungen Seite 44

## Noch: 3.2 Leistung der Beherbergungsstätten nach Gemeindegruppen und Betriebsarten

Januar bis März 2019

Gemeindegruppe Betriebsart	Ankünfte				Übernachtungen	
	aller Gäste	Veränderung <sup>1)</sup>	ausländischer Gäste	Veränderung <sup>1)</sup>	aller Gäste	Veränderung <sup>1)</sup>
<b>Luftkurorte</b>	<b>108 230</b>	<b>+6,6</b>	<b>19 683</b>	<b>+25,6</b>	<b>288 061</b>	<b>-2,7</b>
Hotels	46 332	+7,2	12 598	+9,0	89 313	+6,5
Gasthöfe	5 533	+2,5	738	-0,9	9 814	-1,8
Pensionen	4 789	-7,7	253	-36,8	12 407	-16,4
Hotels garnis	.	.	.	.	.	.
Erholungs-, Ferien-, Schulungsheime	18 890	-7,0	142	+37,9	57 117	-5,5
Ferienhäuser, -wohnungen, -zentren	10 884	+68,5	4 844	+152,7	43 097	-14,8
Hütten, Jugendherbergen u. Ä.	15 452	+2,9	520	+79,3	32 393	+1,3
Vorsorge- und Reha-Kliniken	.	.	.	.	.	.
Campingplätze	3 365	+25,1	392	+18,1	6 871	+28,0
<b>Erholungsorte</b>	<b>145 352</b>	<b>-0,2</b>	<b>19 394</b>	<b>-6,0</b>	<b>383 411</b>	<b>-2,7</b>
Hotels	63 746	-1,4	11 719	-0,8	119 545	-3,2
Gasthöfe	3 346	-6,5	610	-18,3	7 470	-0,8
Pensionen	3 302	+5,0	364	-18,6	10 599	-4,0
Hotels garnis	7 389	+8,2	1 124	-9,6	13 277	-4,9
Erholungs-, Ferien-, Schulungsheime	31 745	+7,9	2 468	+25,5	73 483	+3,6
Ferienhäuser, -wohnungen, -zentren	7 048	-13,7	2 334	-32,1	30 126	-24,0
Hütten, Jugendherbergen u. Ä.	20 778	-6,4	357	-43,1	43 556	-6,6
Vorsorge- und Reha-Kliniken	2 421	+2,6	10	+66,7	71 457	+6,9
Campingplätze	5 577	+4,4	408	+17,2	13 898	-1,9
<b>Sonstige Gemeinden</b>	<b>4 475 539</b>	<b>+2,8</b>	<b>996 570</b>	<b>+1,4</b>	<b>8 732 915</b>	<b>+1,6</b>
Hotels	2 722 907	+2,7	666 635	+0,5	4 462 148	+3,2
Gasthöfe	39 129	-4,5	4 231	+3,5	81 603	-5,5
Pensionen	27 006	-11,0	5 040	-6,1	78 685	-12,7
Hotels garnis	1 180 772	+7,4	268 585	+6,7	2 117 979	+6,8
Erholungs-, Ferien-, Schulungsheime	257 513	-2,5	4 516	-30,7	888 360	-4,3
Ferienhäuser, -wohnungen, -zentren	72 778	-4,0	26 067	-6,4	284 528	-7,3
Hütten, Jugendherbergen u. Ä.	124 470	-12,9	17 825	-9,0	248 841	-15,6
Vorsorge- und Reha-Kliniken	18 212	-3,0	58	-44,8	502 527	-1,3
Campingplätze	32 752	+7,4	3 613	-0,8	68 244	-2,5
<b>Nordrhein-Westfalen</b>	<b>5 271 898</b>	<b>+2,5</b>	<b>1 176 166</b>	<b>+0,8</b>	<b>11 478 829</b>	<b>+1,0</b>
<b>Hotels</b>	<b>3 122 585</b>	<b>+2,5</b>	<b>774 516</b>	<b>-</b>	<b>5 248 434</b>	<b>+3,1</b>
<b>Gasthöfe</b>	<b>62 223</b>	<b>-2,3</b>	<b>9 587</b>	<b>-2,2</b>	<b>133 207</b>	<b>-4,2</b>
<b>Pensionen</b>	<b>58 123</b>	<b>-5,9</b>	<b>11 466</b>	<b>-3,5</b>	<b>166 258</b>	<b>-9,8</b>
<b>Hotels garnis</b>	<b>1 243 167</b>	<b>+7,0</b>	<b>280 025</b>	<b>+5,7</b>	<b>2 242 175</b>	<b>+6,5</b>
<b>Erholungs-, Ferien-, Schulungsheime</b>	<b>347 232</b>	<b>-0,9</b>	<b>9 034</b>	<b>-11,0</b>	<b>1 124 032</b>	<b>-3,0</b>
<b>Ferienhäuser, -wohnungen, -zentren</b>	<b>147 639</b>	<b>-2,3</b>	<b>64 985</b>	<b>-3,1</b>	<b>588 393</b>	<b>-6,6</b>
<b>Hütten, Jugendherbergen u. Ä.</b>	<b>175 917</b>	<b>-11,7</b>	<b>20 020</b>	<b>-10,3</b>	<b>358 302</b>	<b>-14,0</b>
<b>Vorsorge- und Reha-Kliniken</b>	<b>61 564</b>	<b>-0,8</b>	<b>159</b>	<b>-1,9</b>	<b>1 500 626</b>	<b>-1,5</b>
<b>Campingplätze</b>	<b>53 448</b>	<b>+8,9</b>	<b>6 374</b>	<b>+0,3</b>	<b>117 402</b>	<b>-0,7</b>

Anmerkungen Seite 44



## Noch: 3.2 Leistung der Beherbergungsstätten nach Gemeindegruppen und Betriebsarten

Januar bis März 2019

Gemeindegruppe Betriebsart	Übernachtungen		Mittlere Aufenthaltsdauer <sup>2)</sup>		Mittlere Auslastung der angebotenen Betten <sup>3)</sup>
	ausländischer Gäste	Veränderung <sup>1)</sup>	aller Gäste	ausländischer Gäste	
<b>Luftkurorte</b>	<b>55 598</b>	<b>+2,0</b>	<b>2,7</b>	<b>2,8</b>	<b>29,1</b>
Hotels	29 668	+17,5	1,9	2,4	29,1
Gasthöfe	1 491	+5,0	1,8	2,0	18,3
Pensionen	1 038	-51,2	2,6	4,1	20,5
Hotels garnis	.	.	.	.	.
Erholungs-, Ferien-, Schulungsheime	409	+44,0	3,0	2,9	39,4
Ferienhäuser, -wohnungen, -zentren	20 733	-11,0	4,0	4,3	23,0
Hütten, Jugendherbergen u. Ä.	934	+14,9	2,1	1,8	24,0
Vorsorge- und Reha-Kliniken	.	.	.	.	.
Campingplätze	940	+60,1	2,0	2,4	.
<b>Erholungsorte</b>	<b>50 901</b>	<b>-16,6</b>	<b>2,6</b>	<b>2,6</b>	<b>28,0</b>
Hotels	23 682	-9,1	1,9	2,0	28,7
Gasthöfe	1 279	-23,0	2,2	2,1	17,5
Pensionen	1 456	-9,5	3,2	4,0	23,1
Hotels garnis	2 701	-36,7	1,8	2,4	28,1
Erholungs-, Ferien-, Schulungsheime	3 342	+7,9	2,3	1,4	27,6
Ferienhäuser, -wohnungen, -zentren	15 873	-27,8	4,3	6,8	15,0
Hütten, Jugendherbergen u. Ä.	947	-26,7	2,1	2,7	19,1
Vorsorge- und Reha-Kliniken	305	+138,3	29,5	30,5	97,7
Campingplätze	1 316	+42,6	2,5	3,2	.
<b>Sonstige Gemeinden</b>	<b>1 960 177</b>	<b>+1,5</b>	<b>2,0</b>	<b>2,0</b>	<b>40,1</b>
Hotels	1 190 341	+1,1	1,6	1,8	39,2
Gasthöfe	11 344	-20,4	2,1	2,7	21,8
Pensionen	17 166	-22,7	2,9	3,4	26,3
Hotels garnis	560 010	+7,7	1,8	2,1	42,7
Erholungs-, Ferien-, Schulungsheime	16 072	-31,5	3,4	3,6	36,9
Ferienhäuser, -wohnungen, -zentren	115 670	-1,6	3,9	4,4	43,2
Hütten, Jugendherbergen u. Ä.	39 211	-10,0	2,0	2,2	25,1
Vorsorge- und Reha-Kliniken	3 413	-29,3	27,6	58,8	90,9
Campingplätze	6 950	-6,2	2,1	1,9	.
<b>Nordrhein-Westfalen</b>	<b>2 447 973</b>	<b>+1,0</b>	<b>2,2</b>	<b>2,1</b>	<b>40,5</b>
<b>Hotels</b>	<b>1 427 013</b>	<b>+1,1</b>	<b>1,7</b>	<b>1,8</b>	<b>38,8</b>
<b>Gasthöfe</b>	<b>24 746</b>	<b>-12,2</b>	<b>2,1</b>	<b>2,6</b>	<b>22,8</b>
<b>Pensionen</b>	<b>34 161</b>	<b>-14,8</b>	<b>2,9</b>	<b>3,0</b>	<b>26,4</b>
<b>Hotels garnis</b>	<b>588 305</b>	<b>+6,8</b>	<b>1,8</b>	<b>2,1</b>	<b>41,9</b>
<b>Erholungs-, Ferien-, Schulungsheime</b>	<b>25 890</b>	<b>-17,8</b>	<b>3,2</b>	<b>2,9</b>	<b>36,2</b>
<b>Ferienhäuser, -wohnungen, -zentren</b>	<b>284 191</b>	<b>-2,0</b>	<b>4,0</b>	<b>4,4</b>	<b>36,5</b>
<b>Hütten, Jugendherbergen u. Ä.</b>	<b>44 828</b>	<b>-11,3</b>	<b>2,0</b>	<b>2,2</b>	<b>23,3</b>
<b>Vorsorge- und Reha-Kliniken</b>	<b>4 536</b>	<b>-17,9</b>	<b>24,4</b>	<b>28,5</b>	<b>85,9</b>
<b>Campingplätze</b>	<b>14 303</b>	<b>-3,2</b>	<b>2,2</b>	<b>2,2</b>	<b>.</b>

Anmerkungen Seite 44

## 3.3 Leistung der Beherbergungsstätten nach Reisegebieten und Betriebsarten

Januar bis März 2019

Reisegebiet Betriebsart	Ankünfte				Übernachtungen	
	aller Gäste	Veränderung <sup>1)</sup>	ausländischer Gäste	Veränderung <sup>1)</sup>	aller Gäste	Veränderung <sup>1)</sup>
<b>Eifel und Region Aachen</b>	<b>232 628</b>	<b>+1,0</b>	<b>54 345</b>	<b>-3,8</b>	<b>514 761</b>	<b>-3,4</b>
Hotels	108 839	-0,4	33 956	-9,5	174 724	-1,8
Gasthöfe	.	.	.	.	.	.
Pensionen	970	-17,0	132	-48,2	2 495	-12,2
Hotels garnis	56 518	+4,3	10 759	-5,5	106 997	+8,0
Erholungs-, Ferien-, Schulungsheime	22 764	+3,4	295	-7,5	61 035	+1,9
Ferienhäuser, -wohnungen, -zentren	.	.	.	.	.	.
Hütten, Jugendherbergen u. Ä.	18 290	-9,8	1 330	+29,6	39 412	-11,6
Vorsorge- und Reha-Kliniken	2 967	+2,2	88	+87,2	58 150	-0,9
Campingplätze	6 612	-2,6	1 133	+10,8	13 721	-3,5
<b>Niederrhein</b>	<b>448 514</b>	<b>+0,9</b>	<b>85 095</b>	<b>-3,7</b>	<b>896 116</b>	<b>+0,5</b>
Hotels	286 056	+1,5	64 219	-5,0	455 713	+1,8
Gasthöfe	.	.	.	.	.	.
Pensionen	.	.	.	.	.	.
Hotels garnis	73 175	+2,4	13 170	+4,9	137 987	-0,6
Erholungs-, Ferien-, Schulungsheime	30 512	-3,2	2 233	+1,7	82 961	+5,2
Ferienhäuser, -wohnungen, -zentren	4 563	+15,1	878	+39,8	19 340	+21,4
Hütten, Jugendherbergen u. Ä.	25 209	-7,5	995	-32,6	51 814	-10,7
Vorsorge- und Reha-Kliniken	3 130	+2,5	20	-45,9	92 066	-1,0
Campingplätze	12 308	+8,6	1 877	-4,8	25 166	-0,4
<b>Münsterland</b>	<b>340 217</b>	<b>+2,3</b>	<b>34 187</b>	<b>+1,2</b>	<b>794 855</b>	<b>-1,1</b>
Hotels	199 982	+1,1	23 888	+1,5	337 953	+2,5
Gasthöfe	5 544	-3,8	634	+36,1	10 429	-9,7
Pensionen	.	.	.	.	.	.
Hotels garnis	.	.	.	.	.	.
Erholungs-, Ferien-, Schulungsheime	.	.	.	.	.	.
Ferienhäuser, -wohnungen, -zentren	5 552	+25,6	849	+67,1	25 242	-0,3
Hütten, Jugendherbergen u. Ä.	13 020	+3,8	474	-35,8	26 492	+1,8
Vorsorge- und Reha-Kliniken	2 218	+7,4	-	-	49 505	+5,5
Campingplätze	6 338	+4,0	951	-11,4	15 712	-8,4
<b>Teutoburger Wald</b>	<b>441 312</b>	<b>+2,3</b>	<b>49 995</b>	<b>+8,7</b>	<b>1 462 350</b>	<b>+0,3</b>
Hotels	259 183	+4,4	36 956	+14,8	469 152	+5,8
Gasthöfe	8 474	-1,9	468	+2,4	16 300	-18,0
Pensionen	13 648	-1,4	1 112	+96,5	42 945	-6,8
Hotels garnis	70 491	-2,0	9 789	-10,4	122 698	-2,6
Erholungs-, Ferien-, Schulungsheime	35 419	-1,9	446	-31,1	92 312	-2,0
Ferienhäuser, -wohnungen, -zentren	4 140	+17,5	424	-6,0	24 710	+19,1
Hütten, Jugendherbergen u. Ä.	13 981	-10,0	431	+1,7	33 447	-11,7
Vorsorge- und Reha-Kliniken	28 771	+0,9	12	-	644 224	-2,2
Campingplätze	7 205	+45,7	357	+13,0	16 562	+44,8
<b>Sauerland</b>	<b>516 768</b>	<b>-2,4</b>	<b>140 426</b>	<b>-7,3</b>	<b>1 554 886</b>	<b>-4,3</b>
Hotels	238 311	+1,7	65 858	-6,7	501 899	+2,4
Gasthöfe	23 649	-2,3	5 410	-10,6	54 488	-1,6
Pensionen	.	.	.	.	.	.
Hotels garnis	.	.	.	.	.	.
Erholungs-, Ferien-, Schulungsheime	55 542	-6,9	2 094	+8,7	150 237	-7,6
Ferienhäuser, -wohnungen, -zentren	115 914	-6,6	55 381	-7,7	436 998	-8,1
Hütten, Jugendherbergen u. Ä.	14 833	-20,4	496	-52,1	33 761	-21,5
Vorsorge- und Reha-Kliniken	9 894	-9,3	-	-100,0	243 531	-5,7
Campingplätze	9 462	-6,6	1 521	-4,9	25 305	-20,1
<b>Siegerland-Wittgenstein</b>	<b>56 039</b>	<b>+2,9</b>	<b>11 468</b>	<b>+5,6</b>	<b>184 288</b>	<b>-0,3</b>
Hotels	39 044	+4,8	10 112	+5,5	67 805	+5,7
Gasthöfe	2 058	-20,3	249	-3,9	4 148	-21,4
Pensionen	1 061	+0,9	153	-6,1	3 767	-1,6
Hotels garnis	4 464	+10,5	458	-0,4	17 072	+5,7
Erholungs-, Ferien-, Schulungsheime	6 309	+4,8	167	+9,2	14 714	-4,1
Ferienhäuser, -wohnungen, -zentren	394	-20,1	188	+37,2	1 425	-21,5
Hütten, Jugendherbergen u. Ä.	.	.	.	.	.	.
Vorsorge- und Reha-Kliniken	2 396	-9,9	4	+33,3	74 576	-3,1
Campingplätze	.	.	.	.	.	.

Anmerkungen Seite 44

## Noch: 3.3 Leistung der Beherbergungsstätten nach Reisegebieten und Betriebsarten

Januar bis März 2019

Reisegebiet Betriebsart	Übernachtungen		Mittlere Aufenthaltsdauer <sup>2)</sup>		Mittlere Auslastung der angebotenen Betten <sup>3)</sup>
	ausländischer Gäste	Veränderung <sup>1)</sup>	aller Gäste	ausländischer Gäste	
<b>Eifel und Region Aachen</b>	<b>113 975</b>	<b>-11,9</b>	<b>2,2</b>	<b>2,1</b>	<b>29,0</b>
Hotels	52 933	-13,0	1,6	1,6	31,3
Gasthöfe	.	.	.	.	.
Pensionen	298	-38,6	2,6	2,3	11,4
Hotels garnis	25 542	+5,4	1,9	2,4	34,4
Erholungs-, Ferien-, Schulungsheime	1 103	-1,0	2,7	3,7	26,8
Ferienhäuser, -wohnungen, -zentren	.	.	.	.	.
Hütten, Jugendherbergen u. Ä.	2 942	+46,6	2,2	2,2	18,5
Vorsorge- und Reha-Kliniken	849	+39,2	19,6	9,6	78,0
Campingplätze	2 365	+19,7	2,1	2,1	.
<b>Niederrhein</b>	<b>160 566</b>	<b>-2,9</b>	<b>2,0</b>	<b>1,9</b>	<b>34,2</b>
Hotels	109 625	-5,1	1,6	1,7	32,4
Gasthöfe	.	.	.	.	.
Pensionen	.	.	.	.	.
Hotels garnis	30 094	+2,8	1,9	2,3	33,0
Erholungs-, Ferien-, Schulungsheime	3 146	-8,2	2,7	1,4	35,1
Ferienhäuser, -wohnungen, -zentren	6 408	+96,8	4,2	7,3	26,2
Hütten, Jugendherbergen u. Ä.	1 926	-45,9	2,1	1,9	27,7
Vorsorge- und Reha-Kliniken	1 601	-26,7	29,4	80,1	93,6
Campingplätze	3 555	-5,0	2,0	1,9	.
<b>Münsterland</b>	<b>76 851</b>	<b>-1,2</b>	<b>2,3</b>	<b>2,2</b>	<b>34,7</b>
Hotels	48 587	+0,1	1,7	2,0	31,4
Gasthöfe	1 050	+13,0	1,9	1,7	17,4
Pensionen	.	.	.	.	.
Hotels garnis	.	.	.	.	.
Erholungs-, Ferien-, Schulungsheime	.	.	.	.	.
Ferienhäuser, -wohnungen, -zentren	7 871	+20,4	4,5	9,3	26,8
Hütten, Jugendherbergen u. Ä.	988	-39,2	2,0	2,1	26,5
Vorsorge- und Reha-Kliniken	-	-	22,3	-	92,3
Campingplätze	1 818	-10,8	2,5	1,9	.
<b>Teutoburger Wald</b>	<b>117 069</b>	<b>+6,8</b>	<b>3,3</b>	<b>2,3</b>	<b>43,1</b>
Hotels	76 570	+16,7	1,8	2,1	34,4
Gasthöfe	1 814	-65,1	1,9	3,9	18,2
Pensionen	4 671	-8,6	3,1	4,2	22,0
Hotels garnis	20 835	-7,9	1,7	2,1	34,8
Erholungs-, Ferien-, Schulungsheime	1 790	-16,1	2,6	4,0	30,3
Ferienhäuser, -wohnungen, -zentren	6 071	+46,5	6,0	14,3	20,8
Hütten, Jugendherbergen u. Ä.	4 007	+2,0	2,4	9,3	19,5
Vorsorge- und Reha-Kliniken	296	+63,5	22,4	24,7	84,4
Campingplätze	1 015	+55,0	2,3	2,8	.
<b>Sauerland</b>	<b>434 231</b>	<b>-3,3</b>	<b>3,0</b>	<b>3,1</b>	<b>40,5</b>
Hotels	159 163	-2,6	2,1	2,4	38,8
Gasthöfe	14 252	-3,3	2,3	2,6	26,2
Pensionen	.	.	.	.	.
Hotels garnis	.	.	.	.	.
Erholungs-, Ferien-, Schulungsheime	5 231	-14,3	2,7	2,5	33,5
Ferienhäuser, -wohnungen, -zentren	225 708	-2,6	3,8	4,1	46,5
Hütten, Jugendherbergen u. Ä.	1 659	-48,8	2,3	3,3	13,9
Vorsorge- und Reha-Kliniken	-	-100,0	24,6	-	80,3
Campingplätze	4 624	-16,7	2,7	3,0	.
<b>Siegerland-Wittgenstein</b>	<b>24 257</b>	<b>+3,3</b>	<b>3,3</b>	<b>2,1</b>	<b>41,8</b>
Hotels	20 728	+8,0	1,7	2,0	35,4
Gasthöfe	418	-30,4	2,0	1,7	23,2
Pensionen	546	-46,5	3,6	3,6	23,4
Hotels garnis	909	-9,2	3,8	2,0	47,8
Erholungs-, Ferien-, Schulungsheime	640	-20,2	2,3	3,8	20,7
Ferienhäuser, -wohnungen, -zentren	641	+13,3	3,6	3,4	18,4
Hütten, Jugendherbergen u. Ä.	.	.	.	.	.
Vorsorge- und Reha-Kliniken	48	+182,4	31,1	12,0	79,6
Campingplätze	.	.	.	.	.

Anmerkungen Seite 44

## Noch: 3.3 Leistung der Beherbergungsstätten nach Reisegebieten und Betriebsarten

Januar bis März 2019

Reisegebiet Betriebsart	Ankünfte				Übernachtungen	
	aller Gäste	Veränderung <sup>1)</sup>	ausländischer Gäste	Veränderung <sup>1)</sup>	aller Gäste	Veränderung <sup>1)</sup>
<b>Bergisches Land</b>	<b>139 017</b>	<b>-0,7</b>	<b>18 753</b>	<b>-1,2</b>	<b>357 454</b>	<b>-2,4</b>
Hotels	74 803	-5,2	14 940	-6,5	131 906	-4,0
Gasthöfe	634	+32,6	83	-1,2	1 366	-17,2
Pensionen	710	-14,5	35	+84,2	2 980	+2,5
Hotels garnis	11 652	+10,9	2 288	+45,8	26 616	+3,4
Erholungs-, Ferien-, Schulungsheime	35 987	+15,3	1 218	+4,7	69 518	+2,8
Ferienhäuser, -wohnungen, -zentren	.	.	.	.	.	.
Hütten, Jugendherbergen u. Ä.	8 850	-30,5	136	+27,1	18 161	-33,3
Vorsorge- und Reha-Kliniken	4 146	-2,4	15	-11,8	101 583	+0,8
Campingplätze	.	.	.	.	.	.
<b>Bonn und Rhein-Sieg-Kreis</b>	<b>335 348</b>	<b>+7,2</b>	<b>50 966</b>	<b>+2,7</b>	<b>647 969</b>	<b>+5,0</b>
Hotels	206 298	+6,1	36 023	+1,2	341 869	+4,8
Gasthöfe	.	.	.	.	.	.
Pensionen	.	.	.	.	.	.
Hotels garnis	72 949	+10,6	12 449	+5,7	142 226	+8,2
Erholungs-, Ferien-, Schulungsheime	41 308	+13,0	1 326	+11,1	107 305	+8,0
Ferienhäuser, -wohnungen, -zentren	497	-45,8	147	-14,0	4 311	+5,1
Hütten, Jugendherbergen u. Ä.	8 372	+0,2	670	+7,0	16 195	-5,5
Vorsorge- und Reha-Kliniken	.	.	.	.	.	.
Campingplätze	767	-30,2	39	+25,8	1 008	-49,4
<b>Köln und Rhein-Erft-Kreis</b>	<b>975 719</b>	<b>+3,2</b>	<b>272 043</b>	<b>-0,9</b>	<b>1 800 186</b>	<b>+3,2</b>
Hotels	582 881	+1,6	177 943	-1,9	973 734	+2,3
Gasthöfe	1 968	-6,5	153	+2,0	4 517	+3,4
Pensionen	5 433	-10,2	2 300	-12,5	12 373	-24,2
Hotels garnis	338 268	+10,3	79 398	+3,5	586 537	+9,7
Erholungs-, Ferien-, Schulungsheime	7 641	-50,2	150	-89,6	113 132	-10,3
Ferienhäuser, -wohnungen, -zentren	1 140	-5,6	513	+10,3	6 110	+8,8
Hütten, Jugendherbergen u. Ä.	.	.	.	.	.	.
Vorsorge- und Reha-Kliniken	.	.	.	.	.	.
Campingplätze	3 724	-9,4	49	-45,6	5 163	-18,2
<b>Düsseldorf und Kreis Mettmann</b>	<b>873 416</b>	<b>+3,3</b>	<b>306 463</b>	<b>+4,9</b>	<b>1 456 524</b>	<b>+4,4</b>
Hotels	567 998	+3,1	208 775	+4,5	891 218	+5,0
Gasthöfe	.	.	.	.	.	.
Pensionen	411	-10,7	240	+5,3	784	-5,0
Hotels garnis	287 861	+3,9	96 005	+6,0	525 936	+3,8
Erholungs-, Ferien-, Schulungsheime	.	.	.	.	.	.
Ferienhäuser, -wohnungen, -zentren	544	-4,4	96	-9,4	1 514	+26,1
Hütten, Jugendherbergen u. Ä.	.	.	.	.	.	.
Vorsorge- und Reha-Kliniken	.	.	.	.	.	.
Campingplätze	-	-100,0	-	-100,0	-	-100,0
<b>Ruhrgebiet</b>	<b>829 200</b>	<b>+4,2</b>	<b>139 329</b>	<b>+5,3</b>	<b>1 611 740</b>	<b>+3,7</b>
Hotels	511 223	+4,0	92 885	+1,8	821 977	+3,5
Gasthöfe	4 770	+20,9	380	+108,8	10 044	+21,8
Pensionen	2 231	-25,8	172	-23,9	7 907	-11,4
Hotels garnis	222 205	+9,1	41 988	+16,5	387 007	+8,6
Erholungs-, Ferien-, Schulungsheime	49 224	+1,4	613	-6,1	152 401	-
Ferienhäuser, -wohnungen, -zentren	1 870	+98,9	424	+346,3	14 794	+95,6
Hütten, Jugendherbergen u. Ä.	26 713	-21,6	2 438	-32,1	51 779	-23,1
Vorsorge- und Reha-Kliniken	5 409	+1,3	-	-100,0	154 040	+3,0
Campingplätze	5 555	+32,6	429	+83,3	11 791	+27,5
<b>Bergisches Städtedreieck</b>	<b>83 720</b>	<b>+2,6</b>	<b>13 096</b>	<b>+4,3</b>	<b>197 700</b>	<b>+3,6</b>
Hotels	47 967	+1,9	8 961	-6,7	80 484	+2,9
Gasthöfe	.	.	.	.	.	.
Pensionen	.	.	.	.	.	.
Hotels garnis	24 222	+14,2	3 889	+44,4	46 539	+16,6
Erholungs-, Ferien-, Schulungsheime	8 730	-9,9	61	-43,0	41 387	-1,0
Ferienhäuser, -wohnungen, -zentren	.	-100,0	.	.	.	-100,0
Hütten, Jugendherbergen u. Ä.	1 537	-31,2	180	+16,9	2 943	-43,5
Vorsorge- und Reha-Kliniken	.	.	.	.	.	.
Campingplätze	.	.	.	.	.	.
<b>Nordrhein-Westfalen</b>	<b>5 271 898</b>	<b>+2,5</b>	<b>1 176 166</b>	<b>+0,8</b>	<b>11 478 829</b>	<b>+1,0</b>
Hotels	3 122 585	+2,5	774 516	-	5 248 434	+3,1
Gasthöfe	62 223	-2,3	9 587	-2,2	133 207	-4,2
Pensionen	58 123	-5,9	11 466	-3,5	166 258	-9,8
Hotels garnis	1 243 167	+7,0	280 025	+5,7	2 242 175	+6,5
Erholungs-, Ferien-, Schulungsheime	347 232	-0,9	9 034	-11,0	1 124 032	-3,0
Ferienhäuser, -wohnungen, -zentren	147 639	-2,3	64 985	-3,1	588 393	-6,6
Hütten, Jugendherbergen u. Ä.	175 917	-11,7	20 020	-10,3	358 302	-14,0
Vorsorge- und Reha-Kliniken	61 564	-0,8	159	-1,9	1 500 626	-1,5
Campingplätze	53 448	+8,9	6 374	+0,3	117 402	-0,7

## Noch: 3.3 Leistung der Beherbergungsstätten nach Reisegebieten und Betriebsarten

Januar bis März 2019

Reisegebiet Betriebsart	Übernachtungen		Mittlere Aufenthaltsdauer <sup>2)</sup>		Mittlere Auslastung der angebotenen Betten <sup>3)</sup>
	ausländischer Gäste	Veränderung <sup>1)</sup>	aller Gäste	ausländischer Gäste	
<b>Bergisches Land</b>	<b>42 488</b>	<b>-1,4</b>	<b>2,6</b>	<b>2,3</b>	<b>36,5</b>
Hotels	29 607	-10,2	1,8	2,0	33,0
Gasthöfe	262	-55,4	2,2	3,2	16,4
Pensionen	278	+223,3	4,2	7,9	30,1
Hotels garnis	7 057	+28,1	2,3	3,1	34,1
Erholungs-, Ferien-, Schulungsheime	3 370	+18,2	1,9	2,8	27,4
Ferienhäuser, -wohnungen, -zentren	.	.	.	.	.
Hütten, Jugendherbergen u. Ä.	426	+142,0	2,1	3,1	18,8
Vorsorge- und Reha-Kliniken	1 322	+84,6	24,5	88,1	89,9
Campingplätze	.	.	.	.	.
<b>Bonn und Rhein-Sieg-Kreis</b>	<b>106 055</b>	<b>-0,9</b>	<b>1,9</b>	<b>2,1</b>	<b>38,1</b>
Hotels	68 291	-0,7	1,7	1,9	38,4
Gasthöfe	.	.	.	.	.
Pensionen	.	.	.	.	.
Hotels garnis	28 871	+2,1	1,9	2,3	38,4
Erholungs-, Ferien-, Schulungsheime	3 479	-17,6	2,6	2,6	36,2
Ferienhäuser, -wohnungen, -zentren	1 891	+8,7	8,7	12,9	31,6
Hütten, Jugendherbergen u. Ä.	1 504	-16,7	1,9	2,2	27,6
Vorsorge- und Reha-Kliniken	.	.	.	.	.
Campingplätze	50	-24,2	1,3	1,3	.
<b>Köln und Rhein-Erft-Kreis</b>	<b>522 846</b>	<b>-1,1</b>	<b>1,8</b>	<b>1,9</b>	<b>48,5</b>
Hotels	323 006	-1,6	1,7	1,8	46,6
Gasthöfe	366	+12,6	2,3	2,4	21,5
Pensionen	5 384	-40,9	2,3	2,3	46,3
Hotels garnis	161 260	+2,9	1,7	2,0	49,4
Erholungs-, Ferien-, Schulungsheime	4 136	-41,6	14,8	27,6	63,2
Ferienhäuser, -wohnungen, -zentren	4 139	+37,5	5,4	8,1	40,8
Hütten, Jugendherbergen u. Ä.	.	.	.	.	.
Vorsorge- und Reha-Kliniken	.	.	.	.	.
Campingplätze	114	-55,8	1,4	2,3	.
<b>Düsseldorf und Kreis Mettmann</b>	<b>555 707</b>	<b>+6,9</b>	<b>1,7</b>	<b>1,8</b>	<b>45,3</b>
Hotels	352 224	+7,0	1,6	1,7	45,4
Gasthöfe	.	.	.	.	.
Pensionen	494	+14,4	1,9	2,1	18,5
Hotels garnis	198 511	+7,0	1,8	2,1	46,8
Erholungs-, Ferien-, Schulungsheime	.	.	.	.	.
Ferienhäuser, -wohnungen, -zentren	735	+46,7	2,8	7,7	39,2
Hütten, Jugendherbergen u. Ä.	.	.	.	.	.
Vorsorge- und Reha-Kliniken	-	-	-	-	-
Campingplätze	-	-100,0	-	-	.
<b>Ruhrgebiet</b>	<b>267 121</b>	<b>+8,8</b>	<b>1,9</b>	<b>1,9</b>	<b>41,0</b>
Hotels	169 807	+4,8	1,6	1,8	39,7
Gasthöfe	911	+57,6	2,1	2,4	26,7
Pensionen	1 067	-2,7	3,5	6,2	33,4
Hotels garnis	85 068	+20,3	1,7	2,0	41,3
Erholungs-, Ferien-, Schulungsheime	1 719	-30,1	3,1	2,8	36,5
Ferienhäuser, -wohnungen, -zentren	3 743	+283,1	7,9	8,8	36,0
Hütten, Jugendherbergen u. Ä.	4 072	-35,7	1,9	1,7	23,1
Vorsorge- und Reha-Kliniken	-	-100,0	28,5	-	99,7
Campingplätze	734	+65,3	2,1	1,7	.
<b>Bergisches Städtedreieck</b>	<b>26 807</b>	<b>+9,4</b>	<b>2,4</b>	<b>2,0</b>	<b>39,7</b>
Hotels	16 472	-3,9	1,7	1,8	36,6
Gasthöfe	.	.	.	.	.
Pensionen	.	.	.	.	.
Hotels garnis	9 590	+67,1	1,9	2,5	34,1
Erholungs-, Ferien-, Schulungsheime	169	-41,5	4,7	2,8	43,5
Ferienhäuser, -wohnungen, -zentren	-	-	-	-	-
Hütten, Jugendherbergen u. Ä.	562	-58,0	1,9	3,1	18,2
Vorsorge- und Reha-Kliniken	.	.	.	.	.
Campingplätze	.	.	.	.	.
<b>Nordrhein-Westfalen</b>	<b>2 447 973</b>	<b>+1,0</b>	<b>2,2</b>	<b>2,1</b>	<b>40,5</b>
Hotels	1 427 013	+1,1	1,7	1,8	38,8
Gasthöfe	24 746	-12,2	2,1	2,6	22,8
Pensionen	34 161	-14,8	2,9	3,0	26,4
Hotels garnis	588 305	+6,8	1,8	2,1	41,9
Erholungs-, Ferien-, Schulungsheime	25 890	-17,8	3,2	2,9	36,2
Ferienhäuser, -wohnungen, -zentren	284 191	-2,0	4,0	4,4	36,5
Hütten, Jugendherbergen u. Ä.	44 828	-11,3	2,0	2,2	23,3
Vorsorge- und Reha-Kliniken	4 536	-17,9	24,4	28,5	85,9
Campingplätze	14 303	-3,2	2,2	2,2	.

Anmerkungen Seite 44

## 3.4 Leistung der Beherbergungsstätten nach Reisegebieten und Herkunftsländern

Januar bis März 2019

Reisegebiet Herkunftsland (ständiger Wohnsitz)	Ankünfte		Übernachtungen			Mittlere Aufenthalts- dauer <sup>3)</sup>
	aller Gäste	Verän- derung <sup>1)</sup>	aller Gäste	Verän- derung <sup>1)</sup>	Anteil <sup>2)</sup>	
<b>Eifel und Region Aachen</b>	<b>232 628</b>	<b>+1,0</b>	<b>514 761</b>	<b>-3,4</b>	<b>100</b>	<b>2,2</b>
<b>Bundesrepublik Deutschland</b>	<b>178 283</b>	<b>+2,5</b>	<b>400 786</b>	<b>-0,7</b>	<b>77,9</b>	<b>2,2</b>
<b>Ausland</b>	<b>54 345</b>	<b>-3,8</b>	<b>113 975</b>	<b>-11,9</b>	<b>22,1</b>	<b>2,1</b>
<b>Europa</b>	<b>44 029</b>	<b>+1,7</b>	<b>91 346</b>	<b>-11,1</b>	<b>80,1</b>	<b>2,1</b>
EU-Länder	40 138	+1,2	83 462	-12,7	73,2	2,1
Belgien	11 472	+1,7	20 889	-14,1	18,3	1,8
Bulgarien	134	-7,6	233	-65,5	0,2	1,7
Dänemark	482	-35,1	615	-34,6	0,5	1,3
Estland	14	-65,0	32	-41,8	-	2,3
Finnland	253	-14,5	498	-14,0	0,4	2,0
Frankreich	3 765	-0,8	6 094	+11,3	5,3	1,6
Griechenland	211	+37,0	706	+139,3	0,6	3,3
Republik Irland	284	-5,6	416	-18,3	0,4	1,5
Italien	1 599	+16,5	3 234	+31,7	2,8	2,0
Kroatien	66	-32,0	93	-73,4	0,1	1,4
Lettland	41	+10,8	55	-6,8	-	1,3
Litauen	105	+34,6	188	+41,4	0,2	1,8
Luxemburg	689	+14,3	1 055	+10,1	0,9	1,5
Malta	16	-61,9	31	-50,8	-	1,9
Niederlande	12 246	+8,2	33 238	-20,2	29,2	2,7
Österreich	1 154	-3,4	2 058	-6,8	1,8	1,8
Polen	1 145	-35,6	2 434	-34,7	2,1	2,1
Portugal	180	-10,4	319	-43,5	0,3	1,8
Rumänien	518	-29,6	1 157	-14,4	1,0	2,2
Schweden	457	+6,0	703	-1,8	0,6	1,5
Slowakische Republik	137	+12,3	260	-11,3	0,2	1,9
Slowenien	112	+30,2	185	-6,1	0,2	1,7
Spanien	1 127	+17,3	1 844	+27,3	1,6	1,6
Tschechische Republik	357	-15,0	598	-29,4	0,5	1,7
Ungarn	248	-11,1	510	-17,9	0,4	2,1
Vereinigtes Königreich	3 275	+4,0	5 726	+13,2	5,0	1,7
Zypern	51	+240,0	291	x	0,3	5,7
Island	12	-20,0	37	+54,2	-	3,1
Norwegen	147	+16,7	207	-18,5	0,2	1,4
Russland	818	-14,0	2 260	-0,3	2,0	2,8
Schweiz	1 578	+10,9	2 551	+8,9	2,2	1,6
Türkei	598	-0,2	1 254	-6,3	1,1	2,1
Ukraine	196	+70,4	378	+80,0	0,3	1,9
sonstige europäische Länder	542	+48,1	1 197	+52,7	1,1	2,2
<b>Afrika</b>	<b>302</b>	<b>+3,8</b>	<b>1 155</b>	<b>+44,7</b>	<b>1,0</b>	<b>3,8</b>
Republik Südafrika	46	-44,6	140	-37,5	0,1	3,0
sonstige afrikanische Länder	256	+23,1	1 015	+76,8	0,9	4,0
<b>Asien</b>	<b>4 456</b>	<b>-1,2</b>	<b>10 070</b>	<b>-15,4</b>	<b>8,8</b>	<b>2,3</b>
Arabische Golfstaaten	527	-22,8	1 468	-46,4	1,3	2,8
Volksrepublik China und Hongkong	1 233	+7,9	3 106	+7,7	2,7	2,5
Indien	356	+138,9	1 044	+23,3	0,9	2,9
Israel	119	-11,2	207	-14,5	0,2	1,7
Japan	1 144	+3,9	1 779	-15,2	1,6	1,6
Südkorea	320	+24,5	699	-8,9	0,6	2,2
Taiwan	261	-30,2	360	-21,2	0,3	1,4
sonstige asiatische Länder	496	-25,7	1 407	-25,0	1,2	2,8
<b>Amerika</b>	<b>3 713</b>	<b>+0,8</b>	<b>7 909</b>	<b>+23,5</b>	<b>6,9</b>	<b>2,1</b>
Kanada	183	-39,4	388	-30,8	0,3	2,1
USA	2 965	+1,1	4 664	+9,7	4,1	1,6
sonstige nordamerikanische Länder	4	-80,0	16	-93,0	-	4,0
Mittelamerika und Karibik	131	+92,6	234	+122,9	0,2	1,8
Brasilien	222	-10,5	693	-28,4	0,6	3,1
sonstige südamerikanische Länder	208	+84,1	1 914	x	1,7	9,2
<b>Australien</b>	<b>281</b>	<b>+73,5</b>	<b>569</b>	<b>+66,9</b>	<b>0,5</b>	<b>2,0</b>
<b>Neuseeland und Ozeanien</b>	<b>40</b>	<b>+2,6</b>	<b>119</b>	<b>+25,3</b>	<b>0,1</b>	<b>3,0</b>
<b>Ohne Angabe</b>	<b>1 524</b>	<b>-66,5</b>	<b>2 807</b>	<b>-59,7</b>	<b>2,5</b>	<b>1,8</b>

1) Veränderung gegenüber dem Vorjahreszeitraum in % – 2) Bei Übernachtungen von Gästen aus der Bundesrepublik Deutschland und dem Ausland: Anteil an allen Übernachtungen im Bundesgebiet; sonst: Anteil an allen Übernachtungen am Ausland zusammen. – 3) mittlere Aufenthaltsdauer in Tagen = Übernachtungen / Ankünfte

## Noch: 3.4 Leistung der Beherbergungsstätten nach Reisegebieten und Herkunftsländern

Januar bis März 2019

Reisegebiet Herkunftsland (ständiger Wohnsitz)	Ankünfte		Übernachtungen			Mittlere Aufenthalts- dauer <sup>3)</sup>
	aller Gäste	Verän- derung <sup>1)</sup>	aller Gäste	Verän- derung <sup>1)</sup>	Anteil <sup>2)</sup>	
<b>Niederrhein</b>	<b>448 514</b>	<b>+0,9</b>	<b>896 116</b>	<b>+0,5</b>	<b>100</b>	<b>2,0</b>
<b>Bundesrepublik Deutschland</b>	<b>363 419</b>	<b>+2,0</b>	<b>735 550</b>	<b>+1,3</b>	<b>82,1</b>	<b>2,0</b>
<b>Ausland</b>	<b>85 095</b>	<b>-3,7</b>	<b>160 566</b>	<b>-2,9</b>	<b>17,9</b>	<b>1,9</b>
<b>Europa</b>	<b>68 562</b>	<b>-2,6</b>	<b>126 141</b>	<b>-1,8</b>	<b>78,6</b>	<b>1,8</b>
EU-Länder	60 270	-3,0	111 313	-2,1	69,3	1,8
Belgien	5 001	-13,9	7 791	-15,5	4,9	1,6
Bulgarien	359	+2,0	845	+9,3	0,5	2,4
Dänemark	1 093	-25,3	1 775	-38,5	1,1	1,6
Estland	327	+7,9	545	+24,4	0,3	1,7
Finnland	851	+34,9	1 368	+34,2	0,9	1,6
Frankreich	5 502	-8,5	9 000	-6,3	5,6	1,6
Griechenland	446	-7,3	900	-25,1	0,6	2,0
Republik Irland	311	+6,5	525	+11,9	0,3	1,7
Italien	4 177	-10,0	8 451	-10,5	5,3	2,0
Kroatien	393	+17,7	1 011	+17,7	0,6	2,6
Lettland	206	+38,3	343	+30,9	0,2	1,7
Litauen	315	-20,1	814	+10,9	0,5	2,6
Luxemburg	674	+12,3	1 113	+22,8	0,7	1,7
Malta	30	-31,8	69	-33,7	-	2,3
Niederlande	18 989	+0,3	30 236	-1,3	18,8	1,6
Österreich	2 917	-16,4	6 151	-9,1	3,8	2,1
Polen	3 574	+1,6	10 787	+10,8	6,7	3,0
Portugal	480	+6,9	909	-13,7	0,6	1,9
Rumänien	1 580	+33,9	4 276	+20,6	2,7	2,7
Schweden	869	-30,4	1 356	-23,6	0,8	1,6
Slowakische Republik	613	+53,6	1 650	+33,4	1,0	2,7
Slowenien	321	+27,9	1 163	+91,0	0,7	3,6
Spanien	2 713	+0,4	4 995	+4,3	3,1	1,8
Tschechische Republik	1 244	+13,6	2 430	-3,7	1,5	2,0
Ungarn	598	-1,3	1 453	-8,2	0,9	2,4
Vereinigtes Königreich	6 653	-0,8	11 294	-1,2	7,0	1,7
Zypern	34	-37,0	63	-24,1	-	1,9
Island	30	-6,3	66	+22,2	-	2,2
Norwegen	435	-20,8	732	-23,1	0,5	1,7
Russland	1 296	-1,3	2 589	-4,8	1,6	2,0
Schweiz	2 910	-9,7	4 923	-10,2	3,1	1,7
Türkei	1 418	-18,1	2 648	-14,6	1,6	1,9
Ukraine	981	+199,1	1 571	+115,8	1,0	1,6
sonstige europäische Länder	1 222	+16,9	2 299	+29,4	1,4	1,9
<b>Afrika</b>	<b>505</b>	<b>+11,2</b>	<b>1 421</b>	<b>+44,6</b>	<b>0,9</b>	<b>2,8</b>
Republik Südafrika	110	-10,6	222	-12,6	0,1	2,0
sonstige afrikanische Länder	395	+19,3	1 199	+64,5	0,7	3,0
<b>Asien</b>	<b>3 726</b>	<b>-12,7</b>	<b>10 895</b>	<b>-13,5</b>	<b>6,8</b>	<b>2,9</b>
Arabische Golfstaaten	401	-10,5	2 296	-20,2	1,4	5,7
Volksrepublik China und Hongkong	1 271	-7,4	3 374	+12,7	2,1	2,7
Indien	397	-29,7	1 436	-29,5	0,9	3,6
Israel	226	-23,1	416	-14,4	0,3	1,8
Japan	498	-4,2	922	-15,6	0,6	1,9
Südkorea	208	+7,8	339	-3,4	0,2	1,6
Taiwan	88	-25,4	292	+60,4	0,2	3,3
sonstige asiatische Länder	637	-16,1	1 820	-29,3	1,1	2,9
<b>Amerika</b>	<b>3 275</b>	<b>-2,3</b>	<b>7 135</b>	<b>+3,9</b>	<b>4,4</b>	<b>2,2</b>
Kanada	226	-12,7	663	+6,1	0,4	2,9
USA	2 556	+0,1	5 142	+0,4	3,2	2,0
sonstige nordamerikanische Länder	22	+100,0	82	+203,7	0,1	3,7
Mittelamerika und Karibik	90	-48,3	270	-27,8	0,2	3,0
Brasilien	155	+0,6	493	+51,2	0,3	3,2
sonstige südamerikanische Länder	226	+13,6	485	+23,7	0,3	2,1
<b>Australien</b>	<b>174</b>	<b>-14,7</b>	<b>380</b>	<b>-4,8</b>	<b>0,2</b>	<b>2,2</b>
<b>Neuseeland und Ozeanien</b>	<b>44</b>	<b>+15,8</b>	<b>84</b>	<b>+16,7</b>	<b>0,1</b>	<b>1,9</b>
<b>Ohne Angabe</b>	<b>8 809</b>	<b>-9,0</b>	<b>14 510</b>	<b>-8,8</b>	<b>9,0</b>	<b>1,6</b>

Anmerkungen Seite 66



## Noch: 3.4 Leistung der Beherbergungsstätten nach Reisegebieten und Herkunftsländern

Januar bis März 2019

Reisegebiet Herkunftsland (ständiger Wohnsitz)	Ankünfte		Übernachtungen			Mittlere Aufenthalts- dauer <sup>3)</sup>
	aller Gäste	Verän- derung <sup>1)</sup>	aller Gäste	Verän- derung <sup>1)</sup>	Anteil <sup>2)</sup>	
<b>Münsterland</b>	<b>340 217</b>	<b>+2,3</b>	<b>794 855</b>	<b>-1,1</b>	<b>100</b>	<b>2,3</b>
<b>Bundesrepublik Deutschland</b>	<b>306 030</b>	<b>+2,4</b>	<b>718 004</b>	<b>-1,1</b>	<b>90,3</b>	<b>2,3</b>
<b>Ausland</b>	<b>34 187</b>	<b>+1,2</b>	<b>76 851</b>	<b>-1,2</b>	<b>9,7</b>	<b>2,2</b>
<b>Europa</b>	<b>25 966</b>	<b>+1,1</b>	<b>62 236</b>	<b>-1,1</b>	<b>81,0</b>	<b>2,4</b>
EU-Länder	22 770	+1,1	55 626	-1,6	72,4	2,4
Belgien	1 149	-5,8	1 863	-10,4	2,4	1,6
Bulgarien	150	+28,2	535	+107,4	0,7	3,6
Dänemark	1 087	-4,1	1 861	-2,5	2,4	1,7
Estland	67	+3,1	164	+88,5	0,2	2,4
Finnland	168	-	274	-24,5	0,4	1,6
Frankreich	1 647	-7,6	2 696	-16,1	3,5	1,6
Griechenland	143	-21,9	310	-15,5	0,4	2,2
Republik Irland	97	+7,8	233	+13,1	0,3	2,4
Italien	1 144	-7,7	1 975	-14,2	2,6	1,7
Kroatien	78	-25,7	1 303	-53,3	1,7	16,7
Lettland	68	+21,4	289	+120,6	0,4	4,3
Litauen	265	+191,2	628	+137,0	0,8	2,4
Luxemburg	221	-22,7	352	-28,7	0,5	1,6
Malta	13	+30,0	19	+5,6	-	1,5
Niederlande	7 573	+2,6	14 199	+11,6	18,5	1,9
Österreich	1 474	-0,9	2 861	-12,4	3,7	1,9
Polen	2 202	+19,7	8 105	-15,6	10,5	3,7
Portugal	156	-25,4	345	-63,9	0,4	2,2
Rumänien	572	+33,3	7 221	+40,6	9,4	12,6
Schweden	728	+5,2	1 013	-3,2	1,3	1,4
Slowakische Republik	149	-32,3	770	-46,8	1,0	5,2
Slowenien	231	+2,2	1 653	+36,6	2,2	7,2
Spanien	861	+5,0	2 133	+44,9	2,8	2,5
Tschechische Republik	328	-20,4	860	-25,2	1,1	2,6
Ungarn	323	+19,6	549	-0,2	0,7	1,7
Vereinigtes Königreich	1 868	-5,2	3 399	-1,6	4,4	1,8
Zypern	8	-50,0	16	-27,3	-	2,0
Island	9	-40,0	20	-4,8	-	2,2
Norwegen	384	+7,3	588	+6,3	0,8	1,5
Russland	494	+21,4	1 122	+18,0	1,5	2,3
Schweiz	1 385	+7,4	2 402	-0,6	3,1	1,7
Türkei	241	-37,9	513	-34,6	0,7	2,1
Ukraine	176	-18,1	759	+0,8	1,0	4,3
sonstige europäische Länder	507	+2,2	1 206	+28,3	1,6	2,4
<b>Afrika</b>	<b>149</b>	<b>+39,3</b>	<b>336</b>	<b>+21,7</b>	<b>0,4</b>	<b>2,3</b>
Republik Südafrika	37	+19,4	85	+13,3	0,1	2,3
sonstige afrikanische Länder	112	+47,4	251	+24,9	0,3	2,2
<b>Asien</b>	<b>1 447</b>	<b>+3,8</b>	<b>3 392</b>	<b>-4,8</b>	<b>4,4</b>	<b>2,3</b>
Arabische Golfstaaten	272	+31,4	448	+7,2	0,6	1,6
Volksrepublik China und Hongkong	485	+19,8	1 139	+2,4	1,5	2,3
Indien	121	+89,1	571	+205,3	0,7	4,7
Israel	79	+6,8	158	+25,4	0,2	2,0
Japan	223	+8,3	439	-10,2	0,6	2,0
Südkorea	71	-40,8	203	-61,0	0,3	2,9
Taiwan	25	-63,8	43	-77,6	0,1	1,7
sonstige asiatische Länder	171	-31,3	391	-24,8	0,5	2,3
<b>Amerika</b>	<b>1 500</b>	<b>+3,4</b>	<b>3 273</b>	<b>-0,3</b>	<b>4,3</b>	<b>2,2</b>
Kanada	130	+20,4	286	+19,7	0,4	2,2
USA	1 127	+4,1	2 330	+0,8	3,0	2,1
sonstige nordamerikanische Länder	8	+100,0	14	+75,0	-	1,8
Mittelamerika und Karibik	49	+44,1	95	+28,4	0,1	1,9
Brasilien	99	-10,0	358	-12,9	0,5	3,6
sonstige südamerikanische Länder	87	-22,3	190	-20,8	0,2	2,2
<b>Australien</b>	<b>101</b>	<b>+6,3</b>	<b>300</b>	<b>-20,6</b>	<b>0,4</b>	<b>3,0</b>
<b>Neuseeland und Ozeanien</b>	<b>16</b>	<b>-5,9</b>	<b>47</b>	<b>-34,7</b>	<b>0,1</b>	<b>2,9</b>
<b>Ohne Angabe</b>	<b>5 008</b>	<b>-0,2</b>	<b>7 267</b>	<b>+0,3</b>	<b>9,5</b>	<b>1,5</b>

Anmerkungen Seite 66

## Noch: 3.4 Leistung der Beherbergungsstätten nach Reisegebieten und Herkunftsländern

Januar bis März 2019

Reisegebiet Herkunftsland (ständiger Wohnsitz)	Ankünfte		Übernachtungen			Mittlere Aufenthalts- dauer <sup>3)</sup>
	aller Gäste	Verän- derung <sup>1)</sup>	aller Gäste	Verän- derung <sup>1)</sup>	Anteil <sup>2)</sup>	
<b>Teutoburger Wald</b>	<b>441 312</b>	<b>+2,3</b>	<b>1 462 350</b>	<b>+0,3</b>	<b>100</b>	<b>3,3</b>
<b>Bundesrepublik Deutschland</b>	<b>391 317</b>	<b>+1,6</b>	<b>1 345 281</b>	<b>-0,3</b>	<b>92,0</b>	<b>3,4</b>
<b>Ausland</b>	<b>49 995</b>	<b>+8,7</b>	<b>117 069</b>	<b>+6,8</b>	<b>8,0</b>	<b>2,3</b>
<b>Europa</b>	<b>37 367</b>	<b>+11,2</b>	<b>91 076</b>	<b>+11,0</b>	<b>77,8</b>	<b>2,4</b>
EU-Länder	31 652	+12,4	78 513	+13,5	67,1	2,5
Belgien	1 908	-2,0	3 830	+0,1	3,3	2,0
Bulgarien	126	-19,2	290	-56,0	0,2	2,3
Dänemark	1 015	-2,3	1 790	-6,2	1,5	1,8
Estland	78	-19,6	194	+8,4	0,2	2,5
Finnland	313	+29,3	573	+0,5	0,5	1,8
Frankreich	2 393	+2,6	4 463	+1,5	3,8	1,9
Griechenland	193	-3,0	716	+51,4	0,6	3,7
Republik Irland	250	+2,0	662	+8,5	0,6	2,6
Italien	1 738	+4,0	3 349	-4,2	2,9	1,9
Kroatien	179	+53,0	1 604	+366,3	1,4	9,0
Lettland	187	+216,9	357	+168,4	0,3	1,9
Litauen	185	-30,2	363	-41,9	0,3	2,0
Luxemburg	190	-47,7	450	-41,6	0,4	2,4
Malta	11	-	17	-34,6	-	1,5
Niederlande	9 345	+50,5	24 466	+81,3	20,9	2,6
Österreich	2 344	+12,4	4 789	+7,4	4,1	2,0
Polen	3 099	-1,6	11 304	+2,8	9,7	3,6
Portugal	263	-6,1	940	+2,0	0,8	3,6
Rumänien	612	+13,5	2 214	-60,1	1,9	3,6
Schweden	786	-1,5	1 288	-9,4	1,1	1,6
Slowakische Republik	272	+18,8	714	-1,0	0,6	2,6
Slowenien	200	+34,2	809	+149,7	0,7	4,0
Spanien	1 348	-7,4	3 170	+4,4	2,7	2,4
Tschechische Republik	1 227	-9,0	3 348	-6,0	2,9	2,7
Ungarn	349	-8,9	713	-18,5	0,6	2,0
Vereinigtes Königreich	3 038	+8,7	6 097	+5,8	5,2	2,0
Zypern	3	-66,7	3	-72,7	-	1,0
Island	26	-21,2	54	-30,8	-	2,1
Norwegen	297	+10,4	592	+21,1	0,5	2,0
Russland	1 171	+10,0	2 410	-18,5	2,1	2,1
Schweiz	2 038	+7,5	3 683	+7,5	3,1	1,8
Türkei	494	-10,3	1 142	-17,3	1,0	2,3
Ukraine	313	-10,8	790	+7,8	0,7	2,5
sonstige europäische Länder	1 376	+8,0	3 892	+1,4	3,3	2,8
<b>Afrika</b>	<b>314</b>	<b>+15,9</b>	<b>1 231</b>	<b>+21,2</b>	<b>1,1</b>	<b>3,9</b>
Republik Südafrika	80	+27,0	190	+6,7	0,2	2,4
sonstige afrikanische Länder	234	+12,5	1 041	+24,2	0,9	4,4
<b>Asien</b>	<b>2 992</b>	<b>+23,8</b>	<b>7 991</b>	<b>-5,7</b>	<b>6,8</b>	<b>2,7</b>
Arabische Golfstaaten	189	+16,0	990	-28,8	0,8	5,2
Volksrepublik China und Hongkong	1 303	+67,1	2 821	+29,2	2,4	2,2
Indien	245	-11,2	737	-29,9	0,6	3,0
Israel	139	+14,9	272	+20,9	0,2	2,0
Japan	399	-12,3	1 158	-21,2	1,0	2,9
Südkorea	116	-18,9	731	+43,9	0,6	6,3
Taiwan	76	+72,7	132	+71,4	0,1	1,7
sonstige asiatische Länder	525	+21,0	1 150	-26,8	1,0	2,2
<b>Amerika</b>	<b>2 428</b>	<b>+6,4</b>	<b>5 437</b>	<b>-3,3</b>	<b>4,6</b>	<b>2,2</b>
Kanada	202	+3,1	421	-14,1	0,4	2,1
USA	1 701	+6,8	3 838	+1,0	3,3	2,3
sonstige nordamerikanische Länder	27	+237,5	64	+300,0	0,1	2,4
Mittelamerika und Karibik	101	-46,8	314	-9,8	0,3	3,1
Brasilien	227	+65,7	523	-20,6	0,4	2,3
sonstige südamerikanische Länder	170	+6,9	277	-10,9	0,2	1,6
<b>Australien</b>	<b>191</b>	<b>+46,9</b>	<b>452</b>	<b>+57,5</b>	<b>0,4</b>	<b>2,4</b>
<b>Neuseeland und Ozeanien</b>	<b>33</b>	<b>+13,8</b>	<b>60</b>	<b>+1,7</b>	<b>0,1</b>	<b>1,8</b>
<b>Ohne Angabe</b>	<b>6 670</b>	<b>-8,1</b>	<b>10 822</b>	<b>-10,2</b>	<b>9,2</b>	<b>1,6</b>

Anmerkungen Seite 66

## Noch: 3.4 Leistung der Beherbergungsstätten nach Reisegebieten und Herkunftsländern

Januar bis März 2019

Reisegebiet Herkunftsland (ständiger Wohnsitz)	Ankünfte		Übernachtungen			Mittlere Aufenthalts- dauer <sup>3)</sup>
	aller Gäste	Verän- derung <sup>1)</sup>	aller Gäste	Verän- derung <sup>1)</sup>	Anteil <sup>2)</sup>	
<b>Sauerland</b>	<b>516 768</b>	<b>-2,4</b>	<b>1 554 886</b>	<b>-4,3</b>	<b>100</b>	<b>3,0</b>
<b>Bundesrepublik Deutschland</b>	<b>376 342</b>	<b>-0,5</b>	<b>1 120 655</b>	<b>-4,7</b>	<b>72,1</b>	<b>3,0</b>
<b>Ausland</b>	<b>140 426</b>	<b>-7,3</b>	<b>434 231</b>	<b>-3,3</b>	<b>27,9</b>	<b>3,1</b>
<b>Europa</b>	<b>133 960</b>	<b>-7,0</b>	<b>418 163</b>	<b>-2,7</b>	<b>96,3</b>	<b>3,1</b>
EU-Länder	131 106	-7,2	410 917	-2,7	94,6	3,1
Belgien	14 976	+2,1	46 203	+3,5	10,6	3,1
Bulgarien	122	-33,0	543	-10,1	0,1	4,5
Dänemark	3 733	+29,9	13 996	+38,9	3,2	3,7
Estland	35	-	95	+63,8	-	2,7
Finnland	115	+22,3	191	+2,1	-	1,7
Frankreich	1 356	-11,1	3 265	-21,5	0,8	2,4
Griechenland	58	-31,0	182	+13,0	-	3,1
Republik Irland	111	+35,4	284	+40,6	0,1	2,6
Italien	932	-0,3	2 313	-12,0	0,5	2,5
Kroatien	92	+46,0	395	+168,7	0,1	4,3
Lettland	55	+41,0	294	+111,5	0,1	5,3
Litauen	66	-46,3	516	-37,8	0,1	7,8
Luxemburg	192	+12,9	480	+4,1	0,1	2,5
Malta	14	+100,0	26	+13,0	-	1,9
Niederlande	101 852	-9,3	317 119	-4,7	73,0	3,1
Österreich	1 537	-2,0	4 202	+27,3	1,0	2,7
Polen	1 734	+15,4	5 544	-16,6	1,3	3,2
Portugal	273	-65,4	1 640	+35,2	0,4	6,0
Rumänien	193	-58,0	1 914	-10,1	0,4	9,9
Schweden	300	+22,0	607	+31,1	0,1	2,0
Slowakische Republik	150	-21,1	753	-25,0	0,2	5,0
Slowenien	97	-14,9	296	+5,0	0,1	3,1
Spanien	501	-3,8	1 067	-16,4	0,2	2,1
Tschechische Republik	661	-23,9	1 368	-32,6	0,3	2,1
Ungarn	320	+15,1	2 544	+58,8	0,6	8,0
Vereinigtes Königreich	1 628	+4,8	5 076	-0,4	1,2	3,1
Zypern	3	+200,0	4	+300,0	-	1,3
Island	14	+75,0	49	+276,9	-	3,5
Norwegen	247	+34,2	594	+42,1	0,1	2,4
Russland	357	+4,7	1 136	+7,7	0,3	3,2
Schweiz	967	+7,0	2 115	+2,2	0,5	2,2
Türkei	243	+6,6	482	-36,7	0,1	2,0
Ukraine	107	-32,7	235	-47,8	0,1	2,2
sonstige europäische Länder	919	+10,6	2 635	-7,3	0,6	2,9
<b>Afrika</b>	<b>101</b>	<b>+23,2</b>	<b>198</b>	<b>-8,3</b>	<b>-</b>	<b>2,0</b>
Republik Südafrika	55	+96,4	80	+17,6	-	1,5
sonstige afrikanische Länder	46	-14,8	118	-20,3	-	2,6
<b>Asien</b>	<b>1 419</b>	<b>-5,7</b>	<b>5 506</b>	<b>-11,8</b>	<b>1,3</b>	<b>3,9</b>
Arabische Golfstaaten	82	-23,4	191	-28,7	-	2,3
Volksrepublik China und Hongkong	698	+9,4	1 843	+6,7	0,4	2,6
Indien	71	-44,5	280	-38,7	0,1	3,9
Israel	37	-19,6	83	-22,4	-	2,2
Japan	170	-5,6	455	-2,8	0,1	2,7
Südkorea	73	+78,0	277	+75,3	0,1	3,8
Taiwan	69	-5,5	228	+20,6	0,1	3,3
sonstige asiatische Länder	219	-25,0	2 149	-25,1	0,5	9,8
<b>Amerika</b>	<b>1 047</b>	<b>+2,4</b>	<b>2 978</b>	<b>+2,7</b>	<b>0,7</b>	<b>2,8</b>
Kanada	126	+13,5	573	+52,0	0,1	4,5
USA	691	+1,8	1 852	+4,7	0,4	2,7
sonstige nordamerikanische Länder	12	-52,0	35	-69,8	-	2,9
Mittelamerika und Karibik	124	+36,3	244	-30,9	0,1	2,0
Brasilien	67	+21,8	223	+53,8	0,1	3,3
sonstige südamerikanische Länder	27	-55,7	51	-63,6	-	1,9
<b>Australien</b>	<b>56</b>	<b>+3,7</b>	<b>164</b>	<b>+23,3</b>	<b>-</b>	<b>2,9</b>
<b>Neuseeland und Ozeanien</b>	<b>12</b>	<b>-33,3</b>	<b>30</b>	<b>-33,3</b>	<b>-</b>	<b>2,5</b>
<b>Ohne Angabe</b>	<b>3 831</b>	<b>-20,3</b>	<b>7 192</b>	<b>-25,0</b>	<b>1,7</b>	<b>1,9</b>

## Noch: 3.4 Leistung der Beherbergungsstätten nach Reisegebieten und Herkunftsländern

Januar bis März 2019

Reisegebiet Herkunftsland (ständiger Wohnsitz)	Ankünfte		Übernachtungen			Mittlere Aufenthalts- dauer <sup>3)</sup>
	aller Gäste	Verän- derung <sup>1)</sup>	aller Gäste	Verän- derung <sup>1)</sup>	Anteil <sup>2)</sup>	
<b>Siegerland-Wittgenstein</b>	<b>56 039</b>	<b>+2,9</b>	<b>184 288</b>	<b>-0,3</b>	<b>100</b>	<b>3,3</b>
<b>Bundesrepublik Deutschland</b>	<b>44 571</b>	<b>+2,2</b>	<b>160 031</b>	<b>-0,8</b>	<b>86,8</b>	<b>3,6</b>
<b>Ausland</b>	<b>11 468</b>	<b>+5,6</b>	<b>24 257</b>	<b>+3,3</b>	<b>13,2</b>	<b>2,1</b>
<b>Europa</b>	<b>8 488</b>	<b>+28,2</b>	<b>17 974</b>	<b>+24,2</b>	<b>74,1</b>	<b>2,1</b>
EU-Länder	7 633	+30,4	16 292	+26,6	67,2	2,1
Belgien	414	+16,0	728	+11,3	3,0	1,8
Bulgarien	20	+25,0	28	+47,4	0,1	1,4
Dänemark	87	+2,4	122	-20,3	0,5	1,4
Estland	9	+28,6	10	-23,1	-	1,1
Finnland	42	-20,8	79	-	0,3	1,9
Frankreich	472	+18,6	743	+18,7	3,1	1,6
Griechenland	14	-44,0	23	-41,0	0,1	1,6
Republik Irland	28	-15,2	50	-54,5	0,2	1,8
Italien	313	-2,2	694	+26,2	2,9	2,2
Kroatien	67	+219,0	140	+300,0	0,6	2,1
Lettland	7	+40,0	8	-	-	1,1
Litauen	25	-13,8	44	+4,8	0,2	1,8
Luxemburg	25	-39,0	44	-26,7	0,2	1,8
Malta	-	-	-	-	-	-
Niederlande	3 904	+49,0	9 596	+51,9	39,6	2,5
Österreich	490	+89,2	855	+56,9	3,5	1,7
Polen	422	+3,4	788	-12,5	3,2	1,9
Portugal	29	+31,8	64	+23,1	0,3	2,2
Rumänien	113	-0,9	147	-56,4	0,6	1,3
Schweden	148	+39,6	214	+37,2	0,9	1,4
Slowakische Republik	54	+38,5	80	+53,8	0,3	1,5
Slowenien	54	-1,8	136	+17,2	0,6	2,5
Spanien	155	+9,9	249	+3,3	1,0	1,6
Tschechische Republik	245	+0,8	668	-6,7	2,8	2,7
Ungarn	85	-8,6	151	-44,3	0,6	1,8
Vereinigtes Königreich	411	+13,2	631	-17,8	2,6	1,5
Zypern	-	-	-	-	-	-
Island	1	-50,0	2	-	-	2,0
Norwegen	43	+48,3	61	-4,7	0,3	1,4
Russland	140	-11,9	246	-6,5	1,0	1,8
Schweiz	451	+27,4	877	+17,6	3,6	1,9
Türkei	99	+35,6	214	+49,7	0,9	2,2
Ukraine	64	+28,0	166	-6,7	0,7	2,6
sonstige europäische Länder	57	-43,0	116	-44,0	0,5	2,0
<b>Afrika</b>	<b>70</b>	<b>+118,8</b>	<b>197</b>	<b>+245,6</b>	<b>0,8</b>	<b>2,8</b>
Republik Südafrika	25	+108,3	32	+39,1	0,1	1,3
sonstige afrikanische Länder	45	+125,0	165	+385,3	0,7	3,7
<b>Asien</b>	<b>576</b>	<b>+12,3</b>	<b>1 021</b>	<b>+5,8</b>	<b>4,2</b>	<b>1,8</b>
Arabische Golfstaaten	17	-19,0	30	-28,6	0,1	1,8
Volksrepublik China und Hongkong	211	+36,1	405	+33,7	1,7	1,9
Indien	45	+25,0	82	-13,7	0,3	1,8
Israel	40	+60,0	56	+36,6	0,2	1,4
Japan	105	+101,9	181	+57,4	0,7	1,7
Südkorea	63	+270,6	106	+100,0	0,4	1,7
Taiwan	23	+64,3	26	-25,7	0,1	1,1
sonstige asiatische Länder	72	-62,7	135	-52,0	0,6	1,9
<b>Amerika</b>	<b>581</b>	<b>+29,1</b>	<b>1 179</b>	<b>+7,2</b>	<b>4,9</b>	<b>2,0</b>
Kanada	23	+109,1	51	+13,3	0,2	2,2
USA	467	+31,5	945	+6,9	3,9	2,0
sonstige nordamerikanische Länder	5	-37,5	5	-37,5	-	1,0
Mittelamerika und Karibik	13	+30,0	29	-14,7	0,1	2,2
Brasilien	48	-4,0	81	-21,4	0,3	1,7
sonstige südamerikanische Länder	25	+56,3	68	+161,5	0,3	2,7
<b>Australien</b>	<b>23</b>	<b>-23,3</b>	<b>46</b>	<b>-</b>	<b>0,2</b>	<b>2,0</b>
<b>Neuseeland und Ozeanien</b>	<b>10</b>	<b>+100,0</b>	<b>17</b>	<b>+6,3</b>	<b>0,1</b>	<b>1,7</b>
<b>Ohne Angabe</b>	<b>1 720</b>	<b>-46,4</b>	<b>3 823</b>	<b>-44,0</b>	<b>15,8</b>	<b>2,2</b>

Anmerkungen Seite 66

## Noch: 3.4 Leistung der Beherbergungsstätten nach Reisegebieten und Herkunftsländern

Januar bis März 2019

Reisegebiet Herkunftsland (ständiger Wohnsitz)	Ankünfte		Übernachtungen			Mittlere Aufenthalts- dauer <sup>3)</sup>
	aller Gäste	Verän- derung <sup>1)</sup>	aller Gäste	Verän- derung <sup>1)</sup>	Anteil <sup>2)</sup>	
<b>Bergisches Land</b>	<b>139 017</b>	<b>-0,7</b>	<b>357 454</b>	<b>-2,4</b>	<b>100</b>	<b>2,6</b>
<b>Bundesrepublik Deutschland</b>	<b>120 264</b>	<b>-0,6</b>	<b>314 966</b>	<b>-2,6</b>	<b>88,1</b>	<b>2,6</b>
<b>Ausland</b>	<b>18 753</b>	<b>-1,2</b>	<b>42 488</b>	<b>-1,4</b>	<b>11,9</b>	<b>2,3</b>
<b>Europa</b>	<b>13 236</b>	<b>-5,1</b>	<b>30 541</b>	<b>-3,3</b>	<b>71,9</b>	<b>2,3</b>
EU-Länder	11 277	-6,5	26 592	-3,9	62,6	2,4
Belgien	1 005	-16,7	1 690	-23,3	4,0	1,7
Bulgarien	103	-24,3	439	-61,7	1,0	4,3
Dänemark	312	-32,9	580	-35,7	1,4	1,9
Estland	17	-15,0	29	-43,1	0,1	1,7
Finnland	114	+15,2	200	+12,4	0,5	1,8
Frankreich	783	-18,4	1 580	-18,2	3,7	2,0
Griechenland	85	+14,9	233	-14,7	0,5	2,7
Republik Irland	56	-50,9	180	-1,6	0,4	3,2
Italien	920	+5,9	2 011	-4,0	4,7	2,2
Kroatien	54	+25,6	196	-11,3	0,5	3,6
Lettland	35	+75,0	61	+56,4	0,1	1,7
Litauen	64	+33,3	117	+53,9	0,3	1,8
Luxemburg	197	+24,7	1 586	+76,8	3,7	8,1
Malta	2	-33,3	2	-77,8	-	1,0
Niederlande	3 354	-6,0	5 996	-0,6	14,1	1,8
Österreich	684	+2,9	1 500	+10,5	3,5	2,2
Polen	821	-1,7	3 490	+23,6	8,2	4,3
Portugal	179	+155,7	282	+52,4	0,7	1,6
Rumänien	112	-30,9	638	-47,6	1,5	5,7
Schweden	264	+19,5	774	+54,5	1,8	2,9
Slowakische Republik	128	-3,0	379	+3,6	0,9	3,0
Slowenien	104	+48,6	421	-28,6	1,0	4,0
Spanien	499	-8,9	1 467	+24,0	3,5	2,9
Tschechische Republik	244	-31,5	678	-16,7	1,6	2,8
Ungarn	158	-21,4	382	-34,6	0,9	2,4
Vereinigtes Königreich	980	-2,8	1 677	-6,3	3,9	1,7
Zypern	3	-50,0	4	-83,3	-	1,3
Island	21	+90,9	31	+55,0	0,1	1,5
Norwegen	85	-2,3	128	-30,8	0,3	1,5
Russland	563	+78,7	1 132	+62,9	2,7	2,0
Schweiz	780	-14,5	1 408	-11,6	3,3	1,8
Türkei	219	-9,1	587	-14,3	1,4	2,7
Ukraine	125	+21,4	281	+44,8	0,7	2,2
sonstige europäische Länder	166	-23,1	382	-27,7	0,9	2,3
<b>Afrika</b>	<b>74</b>	<b>-16,9</b>	<b>273</b>	<b>-39,5</b>	<b>0,6</b>	<b>3,7</b>
Republik Südafrika	25	-44,4	114	-63,3	0,3	4,6
sonstige afrikanische Länder	49	+11,4	159	+13,6	0,4	3,2
<b>Asien</b>	<b>3 077</b>	<b>+23,4</b>	<b>6 663</b>	<b>+15,2</b>	<b>15,7</b>	<b>2,2</b>
Arabische Golfstaaten	66	+6,5	189	+35,0	0,4	2,9
Volksrepublik China und Hongkong	1 578	+42,7	3 228	+25,1	7,6	2,0
Indien	233	+5,0	720	+3,7	1,7	3,1
Israel	45	-15,1	108	+35,0	0,3	2,4
Japan	370	+92,7	688	+63,0	1,6	1,9
Südkorea	333	+236,4	677	+227,1	1,6	2,0
Taiwan	118	-69,6	216	-71,2	0,5	1,8
sonstige asiatische Länder	334	-10,2	837	-7,8	2,0	2,5
<b>Amerika</b>	<b>839</b>	<b>-17,2</b>	<b>1 994</b>	<b>-26,9</b>	<b>4,7</b>	<b>2,4</b>
Kanada	68	+7,9	141	+4,4	0,3	2,1
USA	629	-15,3	1 390	-27,2	3,3	2,2
sonstige nordamerikanische Länder	8	-33,3	15	-68,8	-	1,9
Mittelamerika und Karibik	28	-68,2	92	-73,8	0,2	3,3
Brasilien	62	+8,8	200	+28,2	0,5	3,2
sonstige südamerikanische Länder	44	-12,0	156	+22,8	0,4	3,5
<b>Australien</b>	<b>48</b>	<b>-9,4</b>	<b>97</b>	<b>-8,5</b>	<b>0,2</b>	<b>2,0</b>
<b>Neuseeland und Ozeanien</b>	<b>11</b>	<b>+37,5</b>	<b>33</b>	<b>+153,8</b>	<b>0,1</b>	<b>3,0</b>
<b>Ohne Angabe</b>	<b>1 468</b>	<b>+6,5</b>	<b>2 887</b>	<b>+18,7</b>	<b>6,8</b>	<b>2,0</b>

Anmerkungen Seite 66

## Noch: 3.4 Leistung der Beherbergungsstätten nach Reisegebieten und Herkunftsländern

Januar bis März 2019

Reisegebiet Herkunftsland (ständiger Wohnsitz)	Ankünfte		Übernachtungen			Mittlere Aufenthalts- dauer <sup>3)</sup>
	aller Gäste	Verän- derung <sup>1)</sup>	aller Gäste	Verän- derung <sup>1)</sup>	Anteil <sup>2)</sup>	
<b>Bonn und Rhein-Sieg-Kreis</b>	<b>335 348</b>	<b>+7,2</b>	<b>647 969</b>	<b>+5,0</b>	<b>100</b>	<b>1,9</b>
<b>Bundesrepublik Deutschland</b>	<b>284 382</b>	<b>+8,1</b>	<b>541 914</b>	<b>+6,3</b>	<b>83,6</b>	<b>1,9</b>
<b>Ausland</b>	<b>50 966</b>	<b>+2,7</b>	<b>106 055</b>	<b>-0,9</b>	<b>16,4</b>	<b>2,1</b>
<b>Europa</b>	<b>36 222</b>	<b>+6,7</b>	<b>71 346</b>	<b>+5,2</b>	<b>67,3</b>	<b>2,0</b>
EU-Länder	30 231	+6,0	58 270	+3,1	54,9	1,9
Belgien	2 989	-6,2	5 229	-8,3	4,9	1,7
Bulgarien	211	+57,5	536	+54,0	0,5	2,5
Dänemark	588	+16,4	1 007	+5,2	0,9	1,7
Estland	56	-37,1	122	-33,7	0,1	2,2
Finnland	226	-24,9	399	-33,6	0,4	1,8
Frankreich	2 518	+1,7	4 652	-2,9	4,4	1,8
Griechenland	343	+3,9	774	+35,8	0,7	2,3
Republik Irland	230	-20,7	413	-18,1	0,4	1,8
Italien	2 324	+18,1	4 878	+23,0	4,6	2,1
Kroatien	249	+35,3	852	+75,7	0,8	3,4
Lettland	79	-6,0	174	+11,5	0,2	2,2
Litauen	109	-31,4	287	-20,7	0,3	2,6
Luxemburg	674	-1,2	1 048	-0,7	1,0	1,6
Malta	26	-3,7	62	+1,6	0,1	2,4
Niederlande	6 035	+8,8	9 473	+1,5	8,9	1,6
Österreich	2 332	+3,0	4 737	+16,5	4,5	2,0
Polen	1 561	+0,7	4 995	-15,7	4,7	3,2
Portugal	242	-12,3	601	-12,1	0,6	2,5
Rumänien	477	-21,3	1 077	-1,2	1,0	2,3
Schweden	412	-9,6	759	-13,9	0,7	1,8
Slowakische Republik	387	+15,5	1 357	-1,7	1,3	3,5
Slowenien	184	+85,9	505	+153,8	0,5	2,7
Spanien	1 536	+38,8	2 899	+30,1	2,7	1,9
Tschechische Republik	1 051	-	2 022	+6,3	1,9	1,9
Ungarn	654	+4,3	1 704	-13,2	1,6	2,6
Vereinigtes Königreich	4 721	+13,7	7 657	+8,1	7,2	1,6
Zypern	17	-22,7	51	+34,2	-	3,0
Island	41	+41,4	86	+68,6	0,1	2,1
Norwegen	248	-16,2	482	-13,6	0,5	1,9
Russland	1 339	+17,7	3 036	+1,2	2,9	2,3
Schweiz	2 783	+9,0	5 500	+20,7	5,2	2,0
Türkei	500	-8,1	1 272	+10,0	1,2	2,5
Ukraine	330	+26,0	863	+52,7	0,8	2,6
sonstige europäische Länder	750	+24,8	1 837	+27,2	1,7	2,4
<b>Afrika</b>	<b>920</b>	<b>+15,6</b>	<b>2 189</b>	<b>-8,6</b>	<b>2,1</b>	<b>2,4</b>
Republik Südafrika	155	-3,7	339	-5,6	0,3	2,2
sonstige afrikanische Länder	765	+20,5	1 850	-9,1	1,7	2,4
<b>Asien</b>	<b>6 086</b>	<b>-14,5</b>	<b>16 969</b>	<b>-19,2</b>	<b>16,0</b>	<b>2,8</b>
Arabische Golfstaaten	1 084	-50,6	3 069	-39,5	2,9	2,8
Volksrepublik China und Hongkong	1 827	-19,3	5 482	-32,9	5,2	3,0
Indien	532	+22,6	1 678	+29,6	1,6	3,2
Israel	253	-7,0	591	-5,9	0,6	2,3
Japan	967	+51,6	2 357	-13,8	2,2	2,4
Südkorea	301	+4,9	550	-24,1	0,5	1,8
Taiwan	108	-5,3	219	+11,2	0,2	2,0
sonstige asiatische Länder	1 014	+10,7	3 023	+39,2	2,9	3,0
<b>Amerika</b>	<b>5 043</b>	<b>+5,7</b>	<b>10 616</b>	<b>+7,1</b>	<b>10,0</b>	<b>2,1</b>
Kanada	408	+12,1	1 011	+19,8	1,0	2,5
USA	3 784	+3,0	7 572	+7,1	7,1	2,0
sonstige nordamerikanische Länder	7	-84,4	16	-86,4	-	2,3
Mittelamerika und Karibik	122	-29,5	304	-28,0	0,3	2,5
Brasilien	422	+71,5	902	+47,1	0,9	2,1
sonstige südamerikanische Länder	300	+11,5	811	-4,6	0,8	2,7
<b>Australien</b>	<b>195</b>	<b>-14,1</b>	<b>489</b>	<b>-5,0</b>	<b>0,5</b>	<b>2,5</b>
<b>Neuseeland und Ozeanien</b>	<b>59</b>	<b>+15,7</b>	<b>309</b>	<b>+191,5</b>	<b>0,3</b>	<b>5,2</b>
<b>Ohne Angabe</b>	<b>2 441</b>	<b>-10,8</b>	<b>4 137</b>	<b>-20,3</b>	<b>3,9</b>	<b>1,7</b>

Anmerkungen Seite 66

## Noch: 3.4 Leistung der Beherbergungsstätten nach Reisegebieten und Herkunftsländern

Januar bis März 2019

Reisegebiet Herkunftsland (ständiger Wohnsitz)	Ankünfte		Übernachtungen			Mittlere Aufenthalts- dauer <sup>3)</sup>
	aller Gäste	Verän- derung <sup>1)</sup>	aller Gäste	Verän- derung <sup>1)</sup>	Anteil <sup>2)</sup>	
<b>Köln und Rhein-Erft-Kreis</b>	<b>975 719</b>	<b>+3,2</b>	<b>1 800 186</b>	<b>+3,2</b>	<b>100</b>	<b>1,8</b>
<b>Bundesrepublik Deutschland</b>	<b>703 676</b>	<b>+4,9</b>	<b>1 277 340</b>	<b>+5,1</b>	<b>71,0</b>	<b>1,8</b>
<b>Ausland</b>	<b>272 043</b>	<b>-0,9</b>	<b>522 846</b>	<b>-1,1</b>	<b>29,0</b>	<b>1,9</b>
<b>Europa</b>	<b>177 557</b>	<b>-3,7</b>	<b>335 985</b>	<b>-4,2</b>	<b>64,3</b>	<b>1,9</b>
EU-Länder	145 266	-4,4	272 895	-4,7	52,2	1,9
Belgien	13 488	-3,9	20 890	-5,8	4,0	1,5
Bulgarien	901	+9,3	2 470	+29,5	0,5	2,7
Dänemark	3 639	-16,0	7 862	-17,6	1,5	2,2
Estland	377	-13,9	727	-10,2	0,1	1,9
Finnland	1 402	-7,6	2 755	-6,5	0,5	2,0
Frankreich	13 345	+0,2	22 605	+0,2	4,3	1,7
Griechenland	1 722	-2,2	4 077	-3,5	0,8	2,4
Republik Irland	2 506	-12,1	4 622	-16,0	0,9	1,8
Italien	15 868	-3,0	34 315	-1,9	6,6	2,2
Kroatien	1 295	+12,3	2 864	+28,5	0,5	2,2
Lettland	551	+2,0	1 020	+1,8	0,2	1,9
Litauen	769	-15,9	1 979	-20,9	0,4	2,6
Luxemburg	4 463	+0,9	6 746	+2,6	1,3	1,5
Malta	333	+21,1	749	-6,3	0,1	2,2
Niederlande	23 001	-0,6	36 431	-0,1	7,0	1,6
Österreich	9 014	-2,5	17 129	-3,2	3,3	1,9
Polen	6 661	-2,4	16 502	-13,2	3,2	2,5
Portugal	1 981	-23,4	4 017	-7,4	0,8	2,0
Rumänien	2 667	-2,3	6 395	-7,8	1,2	2,4
Schweden	2 500	-6,1	4 869	+0,4	0,9	1,9
Slowakische Republik	751	-2,3	1 843	+0,2	0,4	2,5
Slowenien	626	-6,3	1 431	+0,5	0,3	2,3
Spanien	11 110	+4,0	22 162	+1,0	4,2	2,0
Tschechische Republik	1 864	-9,7	3 419	-11,9	0,7	1,8
Ungarn	1 596	-16,1	4 308	+23,4	0,8	2,7
Vereinigtes Königreich	22 627	-11,8	40 262	-12,4	7,7	1,8
Zypern	209	-24,8	446	-34,0	0,1	2,1
Island	374	+15,8	846	+8,5	0,2	2,3
Norwegen	932	-28,9	1 825	-29,0	0,3	2,0
Russland	7 559	-1,1	15 587	-3,9	3,0	2,1
Schweiz	11 622	-3,4	21 328	-4,2	4,1	1,8
Türkei	5 468	-12,4	10 463	-12,9	2,0	1,9
Ukraine	1 638	+17,2	3 442	+5,1	0,7	2,1
sonstige europäische Länder	4 698	+32,8	9 599	+29,9	1,8	2,0
<b>Afrika</b>	<b>2 680</b>	<b>-4,0</b>	<b>6 830</b>	<b>-5,9</b>	<b>1,3</b>	<b>2,5</b>
Republik Südafrika	539	-5,6	1 068	-11,1	0,2	2,0
sonstige afrikanische Länder	2 141	-3,6	5 762	-4,8	1,1	2,7
<b>Asien</b>	<b>30 200</b>	<b>-8,6</b>	<b>68 098</b>	<b>-9,3</b>	<b>13,0</b>	<b>2,3</b>
Arabische Golfstaaten	2 819	+4,9	7 016	+4,3	1,3	2,5
Volksrepublik China und Hongkong	11 060	-7,6	25 142	-12,4	4,8	2,3
Indien	1 896	-29,1	4 786	-27,3	0,9	2,5
Israel	1 573	+12,4	3 784	+23,4	0,7	2,4
Japan	4 619	-6,9	9 295	-0,6	1,8	2,0
Südkorea	1 657	+2,2	3 910	+9,3	0,7	2,4
Taiwan	1 556	-42,8	2 899	-49,4	0,6	1,9
sonstige asiatische Länder	5 020	+0,4	11 266	-0,9	2,2	2,2
<b>Amerika</b>	<b>32 144</b>	<b>+5,0</b>	<b>60 816</b>	<b>+11,9</b>	<b>11,6</b>	<b>1,9</b>
Kanada	2 022	+9,8	3 884	+12,5	0,7	1,9
USA	24 191	+8,9	43 350	+17,0	8,3	1,8
sonstige nordamerikanische Länder	218	-41,2	384	-50,3	0,1	1,8
Mittelamerika und Karibik	1 303	-36,3	2 946	-26,8	0,6	2,3
Brasilien	2 529	+14,7	5 869	+18,3	1,1	2,3
sonstige südamerikanische Länder	1 881	-2,3	4 383	+7,6	0,8	2,3
<b>Australien</b>	<b>1 931</b>	<b>+9,8</b>	<b>3 900</b>	<b>+7,3</b>	<b>0,7</b>	<b>2,0</b>
<b>Neuseeland und Ozeanien</b>	<b>379</b>	<b>-2,1</b>	<b>822</b>	<b>+9,9</b>	<b>0,2</b>	<b>2,2</b>
<b>Ohne Angabe</b>	<b>27 152</b>	<b>+26,2</b>	<b>46 395</b>	<b>+25,4</b>	<b>8,9</b>	<b>1,7</b>

Anmerkungen Seite 66



## Noch: 3.4 Leistung der Beherbergungsstätten nach Reisegebieten und Herkunftsländern

Januar bis März 2019

Reisegebiet Herkunftsland (ständiger Wohnsitz)	Ankünfte		Übernachtungen			Mittlere Aufenthalts- dauer <sup>3)</sup>
	aller Gäste	Verän- derung <sup>1)</sup>	aller Gäste	Verän- derung <sup>1)</sup>	Anteil <sup>2)</sup>	
<b>Düsseldorf und Kreis Mettmann</b>	<b>873 416</b>	<b>+3,3</b>	<b>1 456 524</b>	<b>+4,4</b>	<b>100</b>	<b>1,7</b>
<b>Bundesrepublik Deutschland</b>	<b>566 953</b>	<b>+2,4</b>	<b>900 817</b>	<b>+2,9</b>	<b>61,8</b>	<b>1,6</b>
<b>Ausland</b>	<b>306 463</b>	<b>+4,9</b>	<b>555 707</b>	<b>+6,9</b>	<b>38,2</b>	<b>1,8</b>
<b>Europa</b>	<b>210 715</b>	<b>+6,1</b>	<b>375 012</b>	<b>+8,2</b>	<b>67,5</b>	<b>1,8</b>
EU-Länder	166 110	+4,6	291 816	+7,2	52,5	1,8
Belgien	9 042	-0,7	13 019	-0,2	2,3	1,4
Bulgarien	836	+3,6	1 741	+8,1	0,3	2,1
Dänemark	3 168	+3,7	5 606	+8,7	1,0	1,8
Estland	623	+4,0	1 213	+10,3	0,2	1,9
Finnland	2 608	+1,0	4 654	+2,9	0,8	1,8
Frankreich	16 273	+3,0	28 958	+6,1	5,2	1,8
Griechenland	3 358	+23,3	7 363	+24,7	1,3	2,2
Republik Irland	2 049	-6,1	3 416	-6,7	0,6	1,7
Italien	15 656	+5,2	31 326	+8,5	5,6	2,0
Kroatien	1 126	+9,4	2 506	+8,2	0,5	2,2
Lettland	476	-10,0	913	+1,1	0,2	1,9
Litauen	693	+9,3	1 393	+24,5	0,3	2,0
Luxemburg	2 406	+10,7	3 545	+6,7	0,6	1,5
Malta	277	+0,7	650	+0,5	0,1	2,3
Niederlande	25 715	+7,2	38 644	+7,7	7,0	1,5
Österreich	11 925	-10,3	20 564	-6,8	3,7	1,7
Polen	7 389	+0,3	14 738	+4,0	2,7	2,0
Portugal	2 455	-22,8	4 974	-14,1	0,9	2,0
Rumänien	2 345	+14,7	4 386	+7,7	0,8	1,9
Schweden	4 729	+0,1	8 267	+5,6	1,5	1,7
Slowakische Republik	867	+2,1	1 574	-1,0	0,3	1,8
Slowenien	717	+12,9	1 503	+20,1	0,3	2,1
Spanien	15 944	+26,9	29 362	+27,6	5,3	1,8
Tschechische Republik	3 062	+33,2	5 233	+31,8	0,9	1,7
Ungarn	1 540	-22,3	2 729	-23,0	0,5	1,8
Vereinigtes Königreich	30 498	+4,1	52 741	+7,6	9,5	1,7
Zypern	333	+9,5	798	+35,5	0,1	2,4
Island	186	-30,3	431	-20,2	0,1	2,3
Norwegen	2 484	+9,0	4 635	+13,1	0,8	1,9
Russland	13 460	+13,6	28 356	+11,7	5,1	2,1
Schweiz	13 134	-2,6	21 416	-1,8	3,9	1,6
Türkei	7 094	+11,7	12 909	+6,1	2,3	1,8
Ukraine	2 524	+52,1	5 126	+51,4	0,9	2,0
sonstige europäische Länder	5 723	+51,6	10 323	+48,7	1,9	1,8
<b>Afrika</b>	<b>3 121</b>	<b>+22,7</b>	<b>7 714</b>	<b>+30,0</b>	<b>1,4</b>	<b>2,5</b>
Republik Südafrika	705	+19,9	1 692	+42,9	0,3	2,4
sonstige afrikanische Länder	2 416	+23,6	6 022	+26,8	1,1	2,5
<b>Asien</b>	<b>44 974</b>	<b>+7,1</b>	<b>85 865</b>	<b>+10,1</b>	<b>15,5</b>	<b>1,9</b>
Arabische Golfstaaten	8 941	-12,3	15 935	-6,9	2,9	1,8
Volksrepublik China und Hongkong	10 882	+16,5	20 844	+13,3	3,8	1,9
Indien	4 079	-12,0	7 069	-1,0	1,3	1,7
Israel	2 050	+14,2	4 474	+23,9	0,8	2,2
Japan	10 278	+10,2	19 756	+10,9	3,6	1,9
Südkorea	1 636	+44,8	3 856	+58,2	0,7	2,4
Taiwan	858	+13,5	1 641	+10,8	0,3	1,9
sonstige asiatische Länder	6 250	+30,0	12 290	+22,9	2,2	2,0
<b>Amerika</b>	<b>20 256</b>	<b>-12,3</b>	<b>38 251</b>	<b>-10,4</b>	<b>6,9</b>	<b>1,9</b>
Kanada	1 643	-29,1	3 291	-31,3	0,6	2,0
USA	15 517	-3,9	28 309	-3,1	5,1	1,8
sonstige nordamerikanische Länder	80	-63,6	192	-51,6	-	2,4
Mittelamerika und Karibik	800	-60,3	1 546	-54,3	0,3	1,9
Brasilien	1 059	+4,0	2 266	+16,1	0,4	2,1
sonstige südamerikanische Länder	1 157	-15,2	2 647	-11,2	0,5	2,3
<b>Australien</b>	<b>1 601</b>	<b>+3,1</b>	<b>3 080</b>	<b>+1,0</b>	<b>0,6</b>	<b>1,9</b>
<b>Neuseeland und Ozeanien</b>	<b>272</b>	<b>-10,8</b>	<b>546</b>	<b>-13,5</b>	<b>0,1</b>	<b>2,0</b>
<b>Ohne Angabe</b>	<b>25 524</b>	<b>+5,2</b>	<b>45 239</b>	<b>+5,5</b>	<b>8,1</b>	<b>1,8</b>

Anmerkungen Seite 66

## Noch: 3.4 Leistung der Beherbergungsstätten nach Reisegebieten und Herkunftsländern

Januar bis März 2019

Reisegebiet Herkunftsland (ständiger Wohnsitz)	Ankünfte		Übernachtungen			Mittlere Aufenthalts- dauer <sup>3)</sup>
	aller Gäste	Verän- derung <sup>1)</sup>	aller Gäste	Verän- derung <sup>1)</sup>	Anteil <sup>2)</sup>	
<b>Ruhrgebiet</b>	<b>829 200</b>	<b>+4,2</b>	<b>1 611 740</b>	<b>+3,7</b>	<b>100</b>	<b>1,9</b>
<b>Bundesrepublik Deutschland</b>	<b>689 871</b>	<b>+4,0</b>	<b>1 344 619</b>	<b>+2,8</b>	<b>83,4</b>	<b>1,9</b>
<b>Ausland</b>	<b>139 329</b>	<b>+5,3</b>	<b>267 121</b>	<b>+8,8</b>	<b>16,6</b>	<b>1,9</b>
<b>Europa</b>	<b>113 045</b>	<b>+6,5</b>	<b>207 375</b>	<b>+9,9</b>	<b>77,6</b>	<b>1,8</b>
EU-Länder	96 091	+6,7	174 025	+10,2	65,1	1,8
Belgien	6 130	+12,1	9 109	+12,5	3,4	1,5
Bulgarien	1 415	+8,3	2 270	+1,4	0,8	1,6
Dänemark	3 244	+17,1	5 081	+9,2	1,9	1,6
Estland	185	+19,4	308	+7,7	0,1	1,7
Finnland	1 013	+1,4	1 870	+18,4	0,7	1,8
Frankreich	7 096	+2,4	11 643	+2,5	4,4	1,6
Griechenland	910	+36,8	1 718	+17,2	0,6	1,9
Republik Irland	749	-6,3	1 564	-1,9	0,6	2,1
Italien	4 915	-17,5	9 763	-13,2	3,7	2,0
Kroatien	582	+34,4	1 513	+67,7	0,6	2,6
Lettland	459	+50,0	920	+35,1	0,3	2,0
Litauen	547	+4,8	1 112	+14,8	0,4	2,0
Luxemburg	1 783	+19,8	2 568	+18,5	1,0	1,4
Malta	45	+7,1	94	+2,2	-	2,1
Niederlande	22 316	+1,1	35 524	+7,0	13,3	1,6
Österreich	8 057	+4,1	15 548	+13,7	5,8	1,9
Polen	7 026	+13,2	16 792	+24,2	6,3	2,4
Portugal	1 027	+22,8	1 980	+34,1	0,7	1,9
Rumänien	2 966	+0,6	5 745	+4,3	2,2	1,9
Schweden	2 031	-17,3	3 358	-21,8	1,3	1,7
Slowakische Republik	640	+1,3	1 780	+0,7	0,7	2,8
Slowenien	482	+15,9	1 569	+48,3	0,6	3,3
Spanien	4 575	+44,7	9 369	+46,2	3,5	2,0
Tschechische Republik	2 218	+7,9	4 307	+5,5	1,6	1,9
Ungarn	1 640	-4,4	3 255	-1,7	1,2	2,0
Vereinigtes Königreich	13 954	+16,9	25 062	+13,1	9,4	1,8
Zypern	86	+26,5	203	+48,2	0,1	2,4
Island	122	+16,2	264	+34,0	0,1	2,2
Norwegen	898	-9,6	1 721	-8,9	0,6	1,9
Russland	2 062	-24,4	4 567	-21,0	1,7	2,2
Schweiz	7 027	+4,9	11 850	+1,6	4,4	1,7
Türkei	2 077	+0,8	5 970	+34,2	2,2	2,9
Ukraine	2 098	+138,1	3 329	+107,9	1,2	1,6
sonstige europäische Länder	2 670	+0,8	5 649	+8,6	2,1	2,1
<b>Afrika</b>	<b>1 338</b>	<b>+14,9</b>	<b>3 430</b>	<b>+4,0</b>	<b>1,3</b>	<b>2,6</b>
Republik Südafrika	272	-23,6	771	-50,4	0,3	2,8
sonstige afrikanische Länder	1 066	+31,9	2 659	+52,4	1,0	2,5
<b>Asien</b>	<b>7 285</b>	<b>-4,9</b>	<b>19 681</b>	<b>-0,8</b>	<b>7,4</b>	<b>2,7</b>
Arabische Golfstaaten	577	-11,8	1 891	-20,0	0,7	3,3
Volksrepublik China und Hongkong	2 318	+13,2	5 816	+21,6	2,2	2,5
Indien	716	-13,2	3 431	+1,4	1,3	4,8
Israel	437	+1,6	872	+2,7	0,3	2,0
Japan	944	-11,2	2 221	-6,5	0,8	2,4
Südkorea	385	+9,4	810	-10,6	0,3	2,1
Taiwan	157	-21,1	419	-20,8	0,2	2,7
sonstige asiatische Länder	1 751	-16,1	4 221	-9,2	1,6	2,4
<b>Amerika</b>	<b>7 715</b>	<b>+9,7</b>	<b>17 461</b>	<b>+14,5</b>	<b>6,5</b>	<b>2,3</b>
Kanada	664	+5,4	1 865	+7,2	0,7	2,8
USA	5 697	+9,8	12 724	+18,9	4,8	2,2
sonstige nordamerikanische Länder	180	+143,2	278	+137,6	0,1	1,5
Mittelamerika und Karibik	308	+14,1	679	-13,6	0,3	2,2
Brasilien	505	+31,5	1 161	+27,7	0,4	2,3
sonstige südamerikanische Länder	361	-26,0	754	-24,2	0,3	2,1
<b>Australien</b>	<b>798</b>	<b>+13,4</b>	<b>1 351</b>	<b>-25,0</b>	<b>0,5</b>	<b>1,7</b>
<b>Neuseeland und Ozeanien</b>	<b>96</b>	<b>-5,0</b>	<b>193</b>	<b>-23,7</b>	<b>0,1</b>	<b>2,0</b>
<b>Ohne Angabe</b>	<b>9 052</b>	<b>-4,1</b>	<b>17 630</b>	<b>+7,4</b>	<b>6,6</b>	<b>1,9</b>

## Noch: 3.4 Leistung der Beherbergungsstätten nach Reisegebieten und Herkunftsländern

Januar bis März 2019

Reisegebiet Herkunftsland (ständiger Wohnsitz)	Ankünfte		Übernachtungen			Mittlere Aufenthalts- dauer <sup>3)</sup>
	aller Gäste	Verän- derung <sup>1)</sup>	aller Gäste	Verän- derung <sup>1)</sup>	Anteil <sup>2)</sup>	
<b>Bergisches Städtedreieck</b>	<b>83 720</b>	<b>+2,6</b>	<b>197 700</b>	<b>+3,6</b>	<b>100</b>	<b>2,4</b>
<b>Bundesrepublik Deutschland</b>	<b>70 624</b>	<b>+2,3</b>	<b>170 893</b>	<b>+2,7</b>	<b>86,4</b>	<b>2,4</b>
<b>Ausland</b>	<b>13 096</b>	<b>+4,3</b>	<b>26 807</b>	<b>+9,4</b>	<b>13,6</b>	<b>2,0</b>
<b>Europa</b>	<b>9 236</b>	<b>+6,1</b>	<b>19 036</b>	<b>+11,6</b>	<b>71,0</b>	<b>2,1</b>
EU-Länder	7 711	+7,0	16 012	+12,3	59,7	2,1
Belgien	456	-7,5	670	-6,4	2,5	1,5
Bulgarien	98	+11,4	149	-13,4	0,6	1,5
Dänemark	276	+7,4	427	+5,4	1,6	1,5
Estland	15	+7,1	25	+31,6	0,1	1,7
Finnland	43	-31,7	52	-53,6	0,2	1,2
Frankreich	799	-8,5	1 661	-3,2	6,2	2,1
Griechenland	113	+11,9	248	-6,1	0,9	2,2
Republik Irland	70	+133,3	146	+147,5	0,5	2,1
Italien	647	+3,0	1 280	-4,5	4,8	2,0
Kroatien	60	+1,7	242	-39,5	0,9	4,0
Lettland	29	+222,2	36	+125,0	0,1	1,2
Litauen	61	-4,7	95	-12,8	0,4	1,6
Luxemburg	75	-10,7	112	-22,8	0,4	1,5
Malta	4	-60,0	15	-51,6	0,1	3,8
Niederlande	1 366	+17,9	2 239	+28,8	8,4	1,6
Österreich	463	-13,0	1 031	-4,2	3,8	2,2
Polen	860	+7,8	1 827	-21,3	6,8	2,1
Portugal	143	+60,7	266	+27,3	1,0	1,9
Rumänien	217	+48,6	915	+251,9	3,4	4,2
Schweden	285	+33,8	395	-3,7	1,5	1,4
Slowakische Republik	92	-6,1	249	+23,3	0,9	2,7
Slowenien	70	+112,1	205	+318,4	0,8	2,9
Spanien	389	+38,4	701	+47,3	2,6	1,8
Tschechische Republik	244	-8,6	495	-16,2	1,8	2,0
Ungarn	171	+61,3	1 382	+413,8	5,2	8,1
Vereinigtes Königreich	661	-4,8	1 139	+2,5	4,2	1,7
Zypern	4	-75,0	10	-74,4	-	2,5
Island	-	-	-	-	-	-
Norwegen	39	-27,8	47	-37,3	0,2	1,2
Russland	212	+17,8	459	-3,2	1,7	2,2
Schweiz	611	-16,8	1 099	-15,8	4,1	1,8
Türkei	276	+10,4	594	+26,4	2,2	2,2
Ukraine	110	-0,9	357	+79,4	1,3	3,2
sonstige europäische Länder	277	+63,9	468	+83,5	1,7	1,7
<b>Afrika</b>	<b>114</b>	<b>+10,7</b>	<b>321</b>	<b>-1,8</b>	<b>1,2</b>	<b>2,8</b>
Republik Südafrika	22	+100,0	77	+83,3	0,3	3,5
sonstige afrikanische Länder	92	-	244	-14,4	0,9	2,7
<b>Asien</b>	<b>730</b>	<b>+16,1</b>	<b>1 866</b>	<b>+10,3</b>	<b>7,0</b>	<b>2,6</b>
Arabische Golfstaaten	25	-32,4	65	-40,4	0,2	2,6
Volksrepublik China und Hongkong	312	+22,4	681	-8,6	2,5	2,2
Indien	54	-42,6	295	+3,5	1,1	5,5
Israel	56	+51,4	102	+41,7	0,4	1,8
Japan	84	+55,6	198	+61,0	0,7	2,4
Südkorea	48	+26,3	120	+51,9	0,4	2,5
Taiwan	13	-18,8	39	+69,6	0,1	3,0
sonstige asiatische Länder	138	+40,8	366	+43,0	1,4	2,7
<b>Amerika</b>	<b>807</b>	<b>+54,6</b>	<b>1 866</b>	<b>+50,6</b>	<b>7,0</b>	<b>2,3</b>
Kanada	22	-54,2	52	-51,9	0,2	2,4
USA	559	+40,5	1 361	+49,2	5,1	2,4
sonstige nordamerikanische Länder	4	-20,0	11	-21,4	-	2,8
Mittelamerika und Karibik	156	x	215	+357,4	0,8	1,4
Brasilien	30	+172,7	93	+190,6	0,3	3,1
sonstige südamerikanische Länder	36	-14,3	134	+6,3	0,5	3,7
<b>Australien</b>	<b>25</b>	<b>-26,5</b>	<b>55</b>	<b>+3,8</b>	<b>0,2</b>	<b>2,2</b>
<b>Neuseeland und Ozeanien</b>	<b>2</b>	<b>-90,5</b>	<b>4</b>	<b>-87,9</b>	<b>-</b>	<b>2,0</b>
<b>Ohne Angabe</b>	<b>2 182</b>	<b>-14,1</b>	<b>3 659</b>	<b>-10,7</b>	<b>13,6</b>	<b>1,7</b>

Anmerkungen Seite 66

## Noch: 3.4 Leistung der Beherbergungsstätten nach Reisegebieten und Herkunftsländern

Januar bis März 2019

Reisegebiet Herkunftsland (ständiger Wohnsitz)	Ankünfte		Übernachtungen			Mittlere Aufenthalts- dauer <sup>3)</sup>
	aller Gäste	Verän- derung <sup>1)</sup>	aller Gäste	Verän- derung <sup>1)</sup>	Anteil <sup>2)</sup>	
<b>Nordrhein-Westfalen</b>	<b>5 271 898</b>	<b>+2,5</b>	<b>11 478 829</b>	<b>+1,0</b>	<b>100</b>	<b>2,2</b>
<b>Bundesrepublik Deutschland</b>	<b>4 095 732</b>	<b>+3,0</b>	<b>9 030 856</b>	<b>+1,0</b>	<b>78,7</b>	<b>2,2</b>
<b>Ausland</b>	<b>1 176 166</b>	<b>+0,8</b>	<b>2 447 973</b>	<b>+1,0</b>	<b>21,3</b>	<b>2,1</b>
<b>Europa</b>	<b>878 383</b>	<b>+1,0</b>	<b>1 846 231</b>	<b>+1,3</b>	<b>75,4</b>	<b>2,1</b>
EU-Länder	750 255	+0,3	1 595 733	+0,7	65,2	2,1
Belgien	68 030	-1,1	131 911	-3,5	5,4	1,9
Bulgarien	4 475	+5,0	10 079	-3,2	0,4	2,3
Dänemark	18 724	-	40 722	+3,1	1,7	2,2
Estland	1 803	-3,2	3 464	+5,6	0,1	1,9
Finnland	7 148	+1,4	12 913	+1,4	0,5	1,8
Frankreich	55 949	-0,5	97 360	+0,3	4,0	1,7
Griechenland	7 596	+12,1	17 250	+13,2	0,7	2,3
Republik Irland	6 741	-7,8	12 511	-8,1	0,5	1,9
Italien	50 233	-1,2	103 589	+0,2	4,2	2,1
Kroatien	4 241	+16,6	12 719	+14,8	0,5	3,0
Lettland	2 193	+19,6	4 470	+26,7	0,2	2,0
Litauen	3 204	-3,5	7 536	-2,9	0,3	2,4
Luxemburg	11 589	+4,7	19 099	+7,2	0,8	1,6
Malta	771	+3,2	1 734	-7,6	0,1	2,2
Niederlande	235 696	-1,1	557 161	-0,6	22,8	2,4
Österreich	42 391	-3,3	81 425	+1,2	3,3	1,9
Polen	36 494	+2,0	97 306	-2,1	4,0	2,7
Portugal	7 408	-17,6	16 337	-6,3	0,7	2,2
Rumänien	12 372	+2,3	36 085	-2,8	1,5	2,9
Schweden	13 509	-5,2	23 603	-3,0	1,0	1,7
Slowakische Republik	4 240	+5,6	11 409	-4,1	0,5	2,7
Slowenien	3 198	+14,1	9 876	+35,1	0,4	3,1
Spanien	40 758	+16,6	79 418	+17,6	3,2	1,9
Tschechische Republik	12 745	+2,1	25 426	-2,5	1,0	2,0
Ungarn	7 682	-9,0	19 680	+5,5	0,8	2,6
Vereinigtes Königreich	90 314	+1,2	160 761	+1,3	6,6	1,8
Zypern	751	-4,8	1 889	+13,7	0,1	2,5
Island	836	-1,2	1 886	+4,4	0,1	2,3
Norwegen	6 239	-4,5	11 612	-4,1	0,5	1,9
Russland	29 471	+4,9	62 900	+1,9	2,6	2,1
Schweiz	45 286	-0,5	79 152	-0,7	3,2	1,7
Türkei	18 727	-2,8	38 048	-1,0	1,6	2,0
Ukraine	8 662	+53,8	17 297	+40,9	0,7	2,0
sonstige europäische Länder	18 907	+25,5	39 603	+23,2	1,6	2,1
<b>Afrika</b>	<b>9 688</b>	<b>+11,1</b>	<b>25 295</b>	<b>+9,9</b>	<b>1,0</b>	<b>2,6</b>
Republik Südafrika	2 071	-	4 810	-12,1	0,2	2,3
sonstige afrikanische Länder	7 617	+14,5	20 485	+16,8	0,8	2,7
<b>Asien</b>	<b>106 968</b>	<b>-0,5</b>	<b>238 017</b>	<b>-2,9</b>	<b>9,7</b>	<b>2,2</b>
Arabische Golfstaaten	15 000	-14,1	33 588	-14,5	1,4	2,2
Volksrepublik China und Hongkong	33 178	+5,4	73 881	-0,9	3,0	2,2
Indien	8 745	-13,4	22 129	-8,0	0,9	2,5
Israel	5 054	+8,0	11 123	+16,7	0,5	2,2
Japan	19 801	+5,6	39 449	+2,3	1,6	2,0
Südkorea	5 211	+21,2	12 278	+19,3	0,5	2,4
Taiwan	3 352	-31,4	6 514	-33,8	0,3	1,9
sonstige asiatische Länder	16 627	+4,7	39 055	-	1,6	2,3
<b>Amerika</b>	<b>79 348</b>	<b>+0,1</b>	<b>158 915</b>	<b>+4,3</b>	<b>6,5</b>	<b>2,0</b>
Kanada	5 717	-8,5	12 626	-5,8	0,5	2,2
USA	59 884	+4,0	113 477	+8,1	4,6	1,9
sonstige nordamerikanische Länder	575	-28,4	1 112	-40,6	-	1,9
Mittelamerika und Karibik	3 225	-37,7	6 968	-32,4	0,3	2,2
Brasilien	5 425	+16,0	12 862	+14,5	0,5	2,4
sonstige südamerikanische Länder	4 522	-5,8	11 870	+12,5	0,5	2,6
<b>Australien</b>	<b>5 424</b>	<b>+8,4</b>	<b>10 883</b>	<b>+1,3</b>	<b>0,4</b>	<b>2,0</b>
<b>Neuseeland und Ozeanien</b>	<b>974</b>	<b>-4,4</b>	<b>2 264</b>	<b>+5,6</b>	<b>0,1</b>	<b>2,3</b>
<b>Ohne Angabe</b>	<b>95 381</b>	<b>-1,1</b>	<b>166 368</b>	<b>-0,1</b>	<b>6,8</b>	<b>1,7</b>

Anmerkungen Seite 66

## 4.1 Leistung der Campingplätze nach Herkunftsländern

März 2019

Herkunftsland (ständiger Wohnsitz)	Ankünfte		Übernachtungen			Mittlere Aufenthaltsdauer <sup>3)</sup>
	aller Gäste	Veränderung <sup>1)</sup>	aller Gäste	Veränderung <sup>1)</sup>	Anteil <sup>2)</sup>	
<b>Nordrhein-Westfalen</b>	<b>26 392</b>	<b>+2,1</b>	<b>53 749</b>	<b>-10,6</b>	<b>100</b>	<b>2,0</b>
<b>Bundesrepublik Deutschland</b>	<b>23 571</b>	<b>+3,0</b>	<b>47 770</b>	<b>-12,1</b>	<b>88,9</b>	<b>2,0</b>
<b>Ausland</b>	<b>2 821</b>	<b>-4,4</b>	<b>5 979</b>	<b>+3,0</b>	<b>11,1</b>	<b>2,1</b>
<b>Europa</b>	<b>2 821</b>	<b>-4,2</b>	<b>5 979</b>	<b>+3,3</b>	<b>100,0</b>	<b>2,1</b>
EU-Länder	2 515	-4,4	5 346	+3,2	89,4	2,1
Belgien	611	+24,9	1 396	+60,6	23,3	2,3
Bulgarien	-	-	-	-	-	-
Dänemark	27	-20,6	35	-43,5	0,6	1,3
Estland	-	-	-	-	-	-
Finnland	12	-14,3	16	-30,4	0,3	1,3
Frankreich	26	-25,7	44	-39,7	0,7	1,7
Griechenland	-	-	-	-	-	-
Republik Irland	3	-70,0	6	-70,0	0,1	2,0
Italien	22	+57,1	47	+161,1	0,8	2,1
Kroatien	-	-	-	-	-	-
Lettland	-	-	-	-	-	-
Litauen	-	-	-	-	-	-
Luxemburg	33	-10,8	78	-	1,3	2,4
Malta	-	-	-	-	-	-
Niederlande	1 500	-11,7	3 047	-12,3	51,0	2,0
Österreich	8	-68,0	41	-43,1	0,7	5,1
Polen	16	+128,6	129	+34,4	2,2	8,1
Portugal	2	+100,0	2	-33,3	-	1,0
Rumänien	4	+33,3	6	-79,3	0,1	1,5
Schweden	161	-9,6	187	+1,6	3,1	1,2
Slowakische Republik	-	-	-	-	-	-
Slowenien	1	x	6	x	0,1	6,0
Spanien	5	-61,5	25	+25,0	0,4	5,0
Tschechische Republik	7	+133,3	17	+70,0	0,3	2,4
Ungarn	2	-	4	+300,0	0,1	2,0
Vereinigtes Königreich	75	+21,0	260	+100,0	4,3	3,5
Zypern	-	-	-	-	-	-
Island	-	-	-	-	-	-
Norwegen	33	-45,9	34	-57,0	0,6	1,0
Russland	8	x	8	x	0,1	1,0
Schweiz	36	-2,7	73	-39,2	1,2	2,0
Türkei	-	-	-	-	-	-
Ukraine	2	x	4	x	0,1	2,0
sonstige europäische Länder	227	+5,6	514	+26,3	8,6	2,3
<b>Afrika</b>	-	-	-	-	-	-
Republik Südafrika	-	-	-	-	-	-
sonstige afrikanische Länder	-	-	-	-	-	-
<b>Asien</b>	-	-	-	-	-	-
Arabische Golfstaaten	-	-	-	-	-	-
Volksrepublik China und Hongkong	-	-	-	-	-	-
Indien	-	-	-	-	-	-
Israel	-	-	-	-	-	-
Japan	-	-	-	-	-	-
Südkorea	-	-	-	-	-	-
Taiwan	-	-	-	-	-	-
sonstige asiatische Länder	-	-	-	-	-	-
<b>Amerika</b>	-	-	-	-	-	-
Kanada	-	-	-	-	-	-
USA	-	-	-	-	-	-
sonstige nordamerikanische Länder	-	-	-	-	-	-
Mittelamerika und Karibik	-	-	-	-	-	-
Brasilien	-	-	-	-	-	-
sonstige südamerikanische Länder	-	-	-	-	-	-
<b>Australien</b>	-	-	-	-	-	-
<b>Neuseeland und Ozeanien</b>	-	-	-	-	-	-
<b>Ohne Angabe</b>	-	-	-	-	-	-

1) Veränderung gegenüber dem Vorjahreszeitraum in % – 2) Bei Übernachtungen von Gästen aus der Bundesrepublik Deutschland und dem Ausland: Anteil an allen Übernachtungen im Bundesgebiet; sonst: Anteil an allen Übernachtungen am Ausland zusammen. – 3) mittlere Aufenthaltsdauer in Tagen = Übernachtungen / Ankünfte

## 4.2 Leistung der Campingplätze nach Herkunftsländern

Januar bis März 2019

Herkunftsland (ständiger Wohnsitz)	Ankünfte		Übernachtungen			Mittlere Aufenthaltsdauer <sup>3)</sup>
	aller Gäste	Veränderung <sup>1)</sup>	aller Gäste	Veränderung <sup>1)</sup>	Anteil <sup>2)</sup>	
<b>Nordrhein-Westfalen</b>	<b>53 448</b>	<b>+8,9</b>	<b>117 402</b>	<b>-0,7</b>	<b>100</b>	<b>2,2</b>
<b>Bundesrepublik Deutschland</b>	<b>47 074</b>	<b>+10,2</b>	<b>103 099</b>	<b>-0,4</b>	<b>87,8</b>	<b>2,2</b>
<b>Ausland</b>	<b>6 374</b>	<b>+0,3</b>	<b>14 303</b>	<b>-3,2</b>	<b>12,2</b>	<b>2,2</b>
<b>Europa</b>	<b>6 368</b>	<b>+0,5</b>	<b>14 297</b>	<b>-2,7</b>	<b>100,0</b>	<b>2,2</b>
EU-Länder	5 691	-1,7	12 804	-6,2	89,5	2,2
Belgien	1 423	+4,0	3 143	+6,3	22,0	2,2
Bulgarien	1	x	1	x	-	1,0
Dänemark	65	+12,1	124	-5,3	0,9	1,9
Estland	-	-	-	-	-	-
Finnland	21	-19,2	29	-31,0	0,2	1,4
Frankreich	55	+5,8	97	-15,7	0,7	1,8
Griechenland	-	-	-	-	-	-
Republik Irland	14	+16,7	28	+16,7	0,2	2,0
Italien	37	+48,0	82	+41,4	0,6	2,2
Kroatien	-	-	-	-	-	-
Lettland	-	-	-	-	-	-
Litauen	-	-	-	-	-	-
Luxemburg	49	-25,8	109	-9,9	0,8	2,2
Malta	-	-	-	-	-	-
Niederlande	3 525	-4,5	8 088	-12,3	56,5	2,3
Österreich	16	-54,3	89	-21,2	0,6	5,6
Polen	27	+170,0	148	+18,4	1,0	5,5
Portugal	2	+100,0	2	-33,3	-	1,0
Rumänien	8	+100,0	14	-54,8	0,1	1,8
Schweden	268	+5,5	301	+13,6	2,1	1,1
Slowakische Republik	-	-	-	-	-	-
Slowenien	2	x	8	x	0,1	4,0
Spanien	10	-72,2	32	-36,0	0,2	3,2
Tschechische Republik	9	+50,0	21	-63,8	0,1	2,3
Ungarn	5	-	26	x	0,2	5,2
Vereinigtes Königreich	154	+10,8	462	+46,2	3,2	3,0
Zypern	-	-	-	-	-	-
Island	-	-	-	-	-	-
Norwegen	97	-	114	-8,1	0,8	1,2
Russland	12	x	16	x	0,1	1,3
Schweiz	60	+7,1	147	-9,8	1,0	2,5
Türkei	-	-	-	-	-	-
Ukraine	2	x	4	x	-	2,0
sonstige europäische Länder	506	+30,7	1 212	+60,1	8,5	2,4
<b>Afrika</b>	-	-	-	-	-	-
Republik Südafrika	-	-	-	-	-	-
sonstige afrikanische Länder	-	-	-	-	-	-
<b>Asien</b>	-	-	-	-	-	-
Arabische Golfstaaten	-	-	-	-	-	-
Volksrepublik China und Hongkong	-	-	-	-	-	-
Indien	-	-	-	-	-	-
Israel	-	-	-	-	-	-
Japan	-	-	-	-	-	-
Südkorea	-	-	-	-	-	-
Taiwan	-	-	-	-	-	-
sonstige asiatische Länder	-	-	-	-	-	-
<b>Amerika</b>	<b>6</b>	<b>-45,5</b>	<b>6</b>	<b>-85,4</b>	<b>-</b>	<b>1,0</b>
Kanada	2	+100,0	2	+100,0	-	1,0
USA	-	-	-	-	-	-
sonstige nordamerikanische Länder	-	-	-	-	-	-
Mittelamerika und Karibik	-	-	-	-	-	-
Brasilien	-	-	-	-	-	-
sonstige südamerikanische Länder	4	x	4	x	-	1,0
<b>Australien</b>	-	-	-	-	-	-
<b>Neuseeland und Ozeanien</b>	-	-	-	-	-	-
<b>Ohne Angabe</b>	-	-	-	-	-	-

Anmerkungen Seite 79

Reisegebiete in Nordrhein-Westfalen



Grafik: IT.NRW



## Reisegebiete in Nordrhein-Westfalen

Amtliche Schlüssel-Nummer	Verwaltungsbezirk	Amtliche Schlüssel-Nummer	Verwaltungsbezirk
<b>Eifel und Region Aachen</b>		<b>Bergisches Land</b>	
334 000	Städteregion Aachen	316 000	Leverkusen, krfr. Stadt
358 000	Kreis Düren	374 000	Oberbergischer Kreis
366 000	Kreis Euskirchen	378 000	Rhein.-Berg. Kreis
<b>Niederrhein</b>		<b>Bergisches Städtedreieck</b>	
112 000	Duisburg, krfr. Stadt	120 000	Remscheid, krfr. Stadt
114 000	Krefeld, krfr. Stadt	122 000	Solingen, krfr. Stadt
116 000	Mönchengladbach, krfr. Stadt	124 000	Wuppertal, krfr. Stadt
154 000	Kreis Kleve		
162 000	Rhein-Kreis Neuss		
166 000	Kreis Viersen		
170 000	Kreis Wesel		
370 000	Kreis Heinsberg		
<b>Münsterland</b>		<b>Bonn und Rhein-Sieg-Kreis</b>	
515 000	Münster, krfr. Stadt	314 000	Bonn, krfr. Stadt
554 000	Kreis Borken	382 000	Rhein-Sieg-Kreis
558 000	Kreis Coesfeld		
566 000	Kreis Steinfurt		
570 000	Kreis Warendorf		
<b>Teutoburger Wald</b>		<b>Köln und Rhein-Erft-Kreis</b>	
711 000	Bielefeld, krfr. Stadt	315 000	Köln, krfr. Stadt
754 000	Kreis Gütersloh	362 000	Rhein-Erft-Kreis
758 000	Kreis Herford		
762 000	Kreis Höxter		
766 000	Kreis Lippe		
770 000	Kreis Minden-Lübbecke		
774 000	Kreis Paderborn		
<b>Sauerland</b>		<b>Düsseldorf und Kreis Mettmann</b>	
958 000	Hochsauerland Kreis	111 000	Düsseldorf, krfr. Stadt
962 000	Märkischer Kreis	158 000	Kreis Mettmann
966 000	Kreis Olpe		
974 000	Kreis Soest		
<b>Siegerland-Wittgenstein</b>		<b>Ruhrgebiet</b>	
970 000	Kreis Siegen-Wittgenstein	113 000	Essen, krfr. Stadt
		117 000	Mülheim an der Ruhr, krfr. Stadt
		119 000	Oberhausen, krfr. Stadt
		512 000	Bottrop, krfr. Stadt
		513 000	Gelsenkirchen, krfr. Stadt
		562 000	Kreis Recklinghausen
		911 000	Bochum, krfr. Stadt
		913 000	Dortmund, krfr. Stadt
		914 000	Hagen, krfr. Stadt
		915 000	Hamm, krfr. Stadt
		916 000	Herne, krfr. Stadt
		954 000	Ennepe-Ruhr-Kreis
		978 000	Kreis Unna

### Kur- und Erholungsorte in Nordrhein-Westfalen

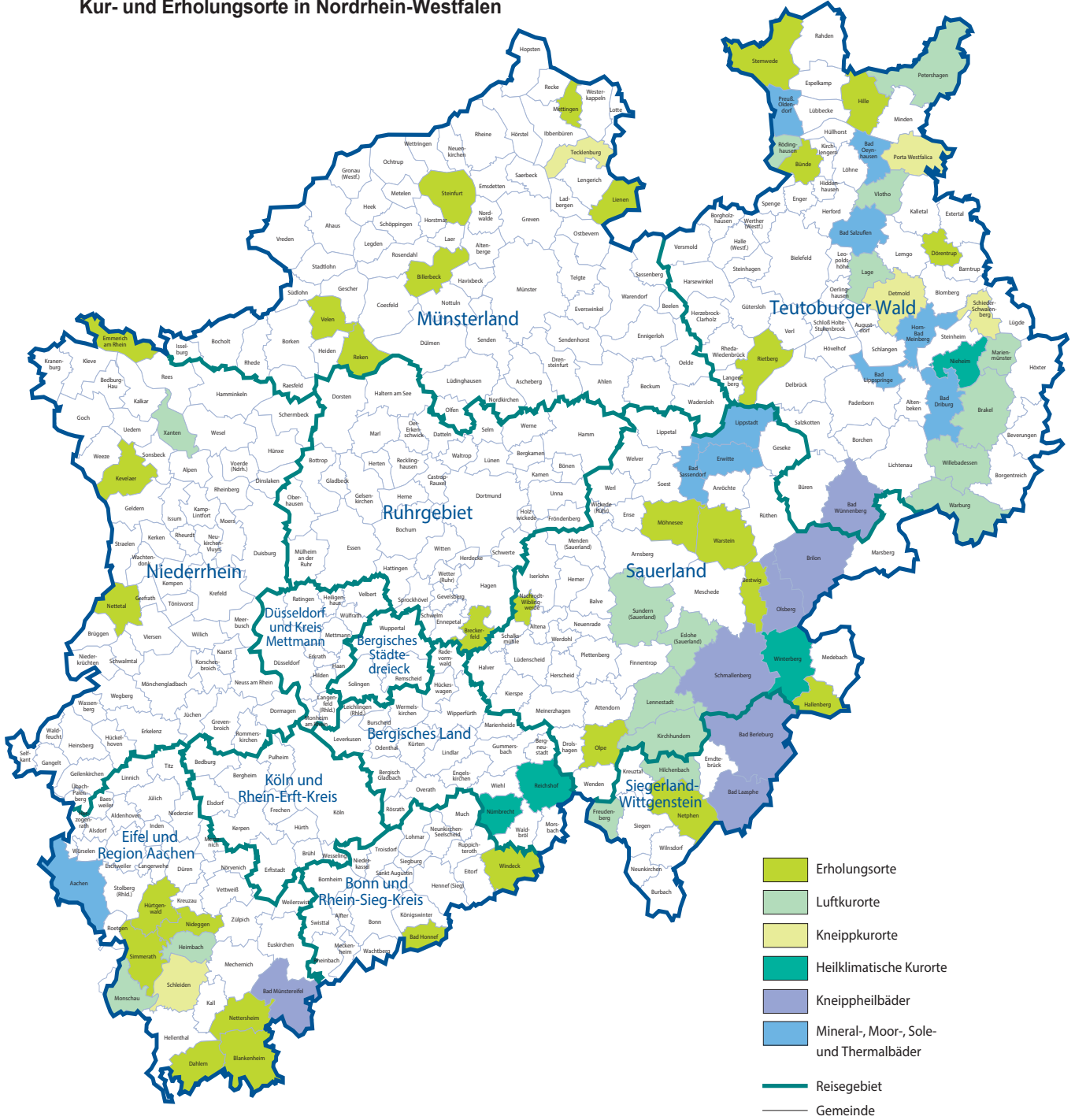

Grafik: IT.NRW

## Kurorte und Erholungsorte in Nordrhein-Westfalen

Amtliche Schlüssel-Nummer	Gemeinde	Amtliche Schlüssel-Nummer	Gemeinde
<b>Mineral-, Moor-, Sole- und Thermalbäder</b>		<b>noch: Luftkurort</b>	
334 002	Aachen, Stadt	966 016	Kirchhundem
762 004	Bad Driburg, Stadt	766 040	Lage, Stadt
774 008	Bad Lippspringe, Stadt	966 020	Lennebstadt, Stadt
770 004	Bad Oeynhausen, Stadt	762 024	Marienmünster, Stadt
766 008	Bad Salzuflen, Stadt	334 020	Monschau, Stadt
974 008	Bad Sassendorf	770 028	Petershagen, Stadt
974 016	Erwitte, Stadt	758 028	Rödinghausen
766 032	Horn-Bad Meinberg, Stadt	958 044	Sundern (Sauerland), Stadt
974 028	Lippstadt, Stadt	758 036	Vlotho, Stadt
770 036	Preußisch-Oldendorf, Stadt	762 036	Warburg, Stadt
		762 040	Willebadessen, Stadt
		170 052	Xanten, Stadt
<b>Heilklimatischer Kurort</b>		<b>Erholungsort</b>	
762 028	Nieheim, Stadt	382 008	Bad Honnef, Stadt
374 032	Nümbrecht	958 008	Bestwig
374 040	Reichshof	558 008	Billerbeck, Stadt
958 048	Winterberg, Stadt	366 008	Blankenheim
		954 004	Breckerfeld, Stadt
		758 004	Bünde, Stadt
<b>Kneippkurort</b>		366 012	Dahlem
766 020	Detmold, Stadt	766 024	Dörentrup
770 032	Porta Westfalica, Stadt	154 008	Emmerich am Rhein, Stadt
766 060	Schieder-Schwalenberg, Stadt	958 020	Hallenberg, Stadt
366 036	Schleiden, Stadt	770 012	Hille
566 088	Tecklenburg, Stadt	358 016	Hürtgenwald
		154 032	Kevelaer, Stadt
<b>Kneippheilbad</b>		566 044	Lienen
970 004	Bad Berleburg, Stadt	566 056	Mettingen
970 028	Bad Laasphe, Stadt	974 032	Möhnesee
366 004	Bad Münstereifel, Stadt	962 044	Nachrodt-Wiblingwerde
774 040	Bad Wünnenberg, Stadt	970 032	Netphen, Stadt
958 012	Brilon, Stadt	366 032	Nettersheim
958 036	Olsberg, Stadt	166 016	Nettetal, Stadt
958 040	Schmallenberg, Stadt	358 044	Nideggen, Stadt
		966 024	Olpe, Stadt
<b>Luftkurort</b>		554 044	Reken
762 016	Brakel, Stadt	754 032	Rietberg, Stadt
958 016	Eislohe (Sauerland)	334 028	Simmerath
970 016	Freudenberg, Stadt	566 084	Steinfurt, Stadt
358 012	Heimbach, Stadt	770 044	Stemwede
970 020	Hilchenbach, Stadt	554 064	Velen, Stadt
		974 044	Warstein, Stadt
		382 076	Windeck

Stand: Dezember 2018

# Veröffentlichungen aus den Fachbereichen Handel und Verkehr

## Entwicklung von Umsatz und Beschäftigung in nordrhein-westfälischen Unternehmen des Einzelhandels, des Kraftfahrzeughandels, des Großhandels und des Gastgewerbes

Inhalt: Jedes der drei monatlich erscheinenden Hefte enthält die vorläufigen Ergebnisse der Umsatzentwicklung und der Entwicklung der Beschäftigtenzahlen als Messzahlen auf der Basis des Jahres 2015 und als prozentuale Abweichung zum Vormonat und zum Vorjahresmonat. Die Ergebnisse werden in einigen Eckzahlen für die wichtigsten Wirtschaftszweige dargestellt.

Einzelhandel: Bestell-Nr. G11  
Gastgewerbe: Bestell-Nr. G43  
Großhandel: Bestell-Nr. G12  
Kraftfahrzeughandel (inkl. Instandhaltung und Reparatur): Bestell-Nr. G15

**Fachliche Auskünfte zu diesen Veröffentlichungen erteilen Ihnen gerne Matthias Baer und Numan Yazici unter Telefon-Nr. 0211 9449-3787 bzw. 0211 9449-3785.**

## Gäste und Übernachtungen im Reiseverkehr Nordrhein-Westfalens

Inhalt: Das Heft enthält vorläufige Ergebnisse von Ankünften, Übernachtungen und Aufenthaltsdauer der Gäste in nordrhein-westfälischen Beherbergungsstätten sowie die Zahl der Beherbergungsstätten, Gästebetten und die prozentuale Kapazitätsauslastung gegliedert nach Bade-, Kur-, Erholungsorten und sonstigen Gemeinden, nach Betriebsarten, Regionaleinheiten, Reisegebieten und nach Herkunftsländern. Dargestellt wird die Anzahl, die prozentuale Veränderung gegenüber dem Vorjahresmonat sowie die durchschnittliche Aufenthaltsdauer in Tagen.

Bestell-Nr. G41

**Fachliche Auskünfte zu diesen Veröffentlichungen erteilen Ihnen gerne Markus Sesterhenn und Michael Schumann unter Telefon-Nr. 0211 9449-3816 bzw. 0211 9449-3818.**

## Straßenverkehrsunfälle in Nordrhein-Westfalen

Inhalt: Der Monatsbericht enthält Ergebnisse von Straßenverkehrsunfällen und dabei Verunglückten in Nordrhein-Westfalen nach Unfallkategorien, nach Straßen-, Unfallarten, Unfalltypen, nach Tagesdatum, Ortslage, Art der Verkehrsbeteiligung, Unfallursachen und nach Fehlverhalten der Fahrzeugführer sowie die Anzahl der Verunglückten nach der Schwere der Verletzung, Altersgruppen und Geschlecht. Dargestellt werden die monatlichen und die kumulierten Zahlen, die Vorjahresergebnisse und die prozentuale Veränderung gegenüber den Vorjahreszeiträumen. Auf Gemeindeebene sind Ergebnisse nach Ortslage und Unfallkategorien enthalten.

Bestell-Nr. H12

## Straßenverkehrsunfälle in Nordrhein-Westfalen

Inhalt: Der Bericht enthält Ergebnisse von Straßenverkehrsunfällen und dabei Verunglückten in Nordrhein-Westfalen nach Unfallkategorien, nach Straßen-, Unfallarten, Unfalltypen, nach Tagesdatum, Ortslage, Art der Verkehrsbeteiligung, Unfallursachen und nach Fehlverhalten der Fahrzeugführer sowie die Anzahl der Verunglückten nach der Schwere der Verletzung, Altersgruppen und Geschlecht. Dargestellt werden die Jahreswerte, die Vorjahresergebnisse und die prozentuale Veränderung gegenüber den Vorjahreszeiträumen. Auf Gemeindeebene sind Ergebnisse nach Ortslage und Unfallkategorien enthalten. Zahlreiche Grafiken und eine Farbkarte runden den Bericht ab.

Bestell-Nr. H13

**Fachliche Auskünfte zu diesen Veröffentlichungen erteilen Ihnen gerne Petra Focks und Jörg Möller unter Telefon-Nr. 0211 9449-3820 bzw. 0211 9449-3821.**

## Binnenschifffahrt in Nordrhein-Westfalen

Inhalt: Der Monatsbericht enthält die Entwicklung des Güterverkehrs auf den nordrhein-westfälischen Binnenwasserstraßen nach Verkehrsbeziehungen und Güterabteilungen. Dargestellt werden die monatlichen Gütermengen in Tonnen bzw. der Containerumschlag für Nordrhein-Westfalen, die Mengen des Vormonats und des Vorjahresmonats sowie die kumulierten Jahreshütermengen im Vergleich zum Vorjahreszeitraum mit der prozentualen Veränderung.

Bestell-Nr. H21

**Fachliche Auskünfte zu diesen Veröffentlichungen erteilen Ihnen gerne Dirk Kamps und Sabine Schmidt unter Telefon-Nr. 0211 9449-3827 bzw. 0211 9449-3826.**